公道自在人心

若你釀出眞正好喝的啤酒，根本不必聲嘶力竭的自吹自擂。

海尼根

O&M HKN 064

人間 37 77年11月1日 第四卷第1期

讓歷史指引未來 溯走台灣民衆40年來艱辛而偉大的脚踪

人間 37 77年11月1日

人間3周年特別企劃

讓歷史指引未來

溯走台灣民衆40年來艱辛而偉大的脚踪

1945～50：狂喜與幻滅

1950年代：在冷戰中受孕的胎兒

1960年代：依賴與發展

1970年代：挑戰・回應與反省

1980年代：再編組的啟動

一九五六年・板橋文化路 1956年

97年05月1832
茉莉二手書店
$ 80

今天起，
纖姿使妳的身材更出色！

唯一經醫學證實爲最安全又具效果的天然纖維苗條法，運用纖維吸水膨脹產生飽足感的功能，可自然控制食量，循序漸進地達到妳苗條的需求；今天起，食用無副作用的纖姿，吃得安全，減得健康，身材更出色！

要苗條，選纖姿 不同的纖維對人體各有不同的功能，唯有纖姿含有蘋果、小麥、豌豆及關華豆等四種天然果蔬纖維，最接近日常飲食，均衡攝食纖維，更益於健康。

80%高濃度的纖姿，是目前世界上純纖維含量最高的天然纖維食品，
效果有保障。
請於每餐前30分鐘，食用5～6粒纖姿，並佐以250cc的水一杯，持續10天即見效。

全省各大藥局及屈臣氏均售

天然的纖維苗條食品

fibre fit 纖姿

Hoechst

總代理：台灣赫司特股份有限公司　台北市民生東路746號11F　TEL：(02)716-9933　纖姿專線：(02)716-8635
總經銷：祥勝有限公司　台北市民權東路550巷3弄25號　訂貨專線：(02)716-8633・(04)223-2241・(07)211-4536

SAMPO

生活要多一點彈性

●別爲自己貼上「刻板」的標籤，多一點彈性，凡事更加順利，圓滿。

冰淇淋快融化了，
怎麼辦嘛!?!!

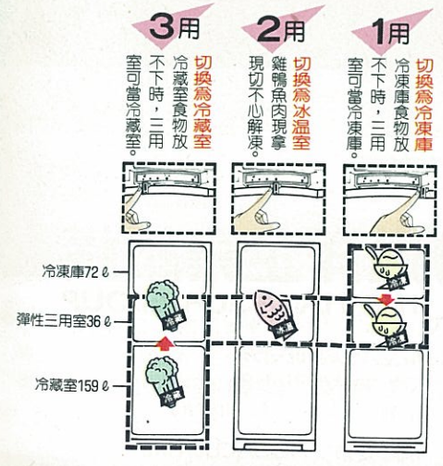

二種溫度，妳可依需要，隨時切換成二種用途：

性切換開關，控制，多了一層「彈性三用室」，內有彈

那麼大的冰淇淋蛋糕快融化了，冷凍庫硬是塞不下，冷藏室却不能放，小新都快急死了！妳一定常有這種困擾。新的聲寶冰箱，中間

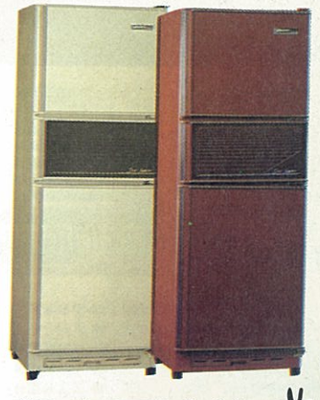

新發售

SR-600VA

聲寶電冰箱

總公司：台北市南京東路三段217號二樓　電話：7152111(代表號)

聲寶企業　家電・資訊・通信・塑膠・汽車・電子／代理：日本SHARP・美國PHILCO・PRESTO

詩人自一粒砂子
看見了世間和宇宙的奧微與浩瀚
我們在水裡
認識了生命和自然的豐饒與神奇

請珍愛我們的大自然水資源

漢洋企業機構
THE HANAQUA GROUP
地址：台北市忠孝東路四段320號11F
電話：(02)752-3595
傳真：(02)781-4681
電報：24041 STCHIANG

水產養殖 / AQUACULTURE
養殖規劃・飼料供應・產品行銷・經營服務

Hino 日本第一、世界第二之重車製造廠

1/2

每兩輛重車就有一輛HINO

運輸界的朋友，對HINO（日野）車口碑甚好！
因爲每一輛HINO重車，都是日野品質的保證；
- HMMS直噴柴油引擎，強勁、省油！
- 轎車式駕駛室，豪華、寬敞、舒適！
- 高抗張力直樑鋼板，荷重最多、最耐用！
- 可調式方向盤和座椅，免除長途開車疲勞！

因此，從10～42噸全系列車種，都廣受各行各業的愛用；在市面上，每兩輛重車就有一輛是HINO車，這是來自各界的信心與殊榮。
開過HINO，肯定HINO！

- 和泰汽車公司集40年的技術經驗，提供全省５家分公司、11家營業所、50家服務工廠，爲您作「技術滿意」的服務。

技術提供：Hino 日野自動車株式會社
製　　造：國瑞汽車股份有限公司
經　　銷：和泰汽車股份有限公司
總公司：台北市松江路121號13樓　電話：(02)5062121(24線)

台北分公司(松江路)☎：5018866（代表號）
台北分公司(新莊)☎：9921131（10線）
桃園分公司 ☎：3344620・3352305-8
新竹營業所 ☎：324835・322187-9
苗栗營業所 ☎：332060
羅東營業所 ☎：542754・541268
花蓮營業所 ☎：358505
台中分公司 ☎：2621161（５線）
草屯營業所 ☎：322461（２線）
員林營業所 ☎：527161（５線）
台南分公司 ☎：2533641（４線）
嘉義營業所 ☎：2372912-3
新營營業所 ☎：6320747・6354181
斗南營業所 ☎：978077・971381
高雄分公司 ☎：3422621（４線）
屏東營業所 ☎：7528224・7520135
台東營業所 ☎：320003・320043

江明賢
今年國家文藝獎得主
曾遊學卅多國
並於全球舉行過卅多次個展
參加過百餘次聯展
其水墨技法融滙中西
係新一代之佼佼者

劉海粟・江明賢 黃嶽雄姿

江明賢畫展

北平→上海→臺北
海峽兩岸巡廻展

■**寒舍畫廊**十一月十二日～廿七日

享譽近代中國水墨畫壇越半世紀，名聞國際畫壇之藝術大師劉海粟，以九三高齡，終於今年八月二日達成其百年十度登黃山之心願當日並與江明賢於黃山上合繪「黃山雄姿」不朽傑作。此幅大師十上黃山之佳作，江明賢手繪蒼松，而大師不僅以潑墨灑下層巒疊翠，雲海堆浪的巍巍黃山，還題下精采的八言詩句，殊爲可貴。

此幅傑作與今年七／八月間於北平中國美術館與上海美術館巡廻展出之「寶島臺灣」（江明賢個展）所有作品，自十一月十二日起至十一日廿七日止，將於臺北寒舍畫廊盛大展出。

■寒舍畫廊徵求對字畫有涉獵、研究之同好，意者請洽管理部王課長。

此樂後而者賢
寒舍
全國第一家古董字畫家具珠寶專賣店

古董家具／字畫／陶瓷／雕刻／
珠寶／古玉／高古文物／文化視聽圖書館
營業時間：每日10:00AM～6:30PM(星期例假日亦同)
台北市文林北路260號(石牌派出所前100公尺)
☎8319551 FAX:8319522
寒舍出版社郵政劃撥帳號1213316～0
每周六、日下午3:30起，在寒舍視聽圖書館，均由名家主講藝術專題講座，歡迎參與。

發行人／陳永善(陳映眞)
編輯總顧問／高信疆(高上秦)

人間

37

本刊圖文版權所有
未經同意轉載者依法追究

出版者／人間雜誌社
登記證／局版臺誌字第4880號
社　　址／台北市敦化南路737巷8號1F
電　　話／(02) 7091920－3
廣告部專線／(02) 7008113
中華郵政北字第1726號執照
登記爲第一類新聞紙
印刷所／沈氏藝術印刷股份有限公司
發　　行／雨辰書報社　電話：(02) 3811897
裝訂廠：嘉明興業股份有限公司
電　　話：2519704
照相打字：宇晨企業有限公司
電　　話：7006133・7034165
直銷總代理：文盈文化事業公司 TEL：3123157

零　　價／新台幣148元
長期訂閱／全年新台幣1480元
　　二年新台幣2800元
歐美全年：(空運)新台幣2872元
　　美　全102.6元
　　(海運)新台幣1900元
　　美　全　68元
亞洲全年：(空運)新台幣2644元
　　美　全 94.4元
　　(海運)新台幣1900元
　　美　全　68元
港澳全年：(空運)新台幣2404元
　　美　全　86元
　　(海運)新台幣1696元
　　美　全60.6元

國外經銷處：
香港・田園書屋
九龍西洋菜街56號2F
TEL：3-858031　黃尚偉

美國・加州：長青書局
136 S. Atlantic Blvd.
Monterey Park, Ca. 91754
TEL:(818)281-3622　劉冰

美東・加拿大
L&T Distributors, Inc.
8184 Ritchie Hwy.
Pasadena, MD 21122
TEL:(301)7602323　陶天鵬

美國・芝加哥：士林書苑
1379E 53RD ST.
Chicago IL. 60615
TEL：312～2886565

郵政劃撥帳號／1008791-0號
國內掛號投遞(每期另加郵費10元)
●國內郵資如有調整，國外訂費將隨著調整。
(國外訂費，均含銀行代收手續費)

人間雜誌社

編輯顧問／高信疆　詹宏志　蔣　勳
林懷民　吳靜吉　黃春明
郭　楓　邱坤良　蘇俊郎
張照堂　尉天聰　王禎和
關曉榮　吳嘉寶　林俊義
王　鑫　徐國士　韓　韓
馬以工　梁正居　王　拓
總編輯／陳映眞
總編輯特別助理／曾伯堯　黃鈴雯
社務副理／廖嘉展
主　　編／鍾　喬
圖片編輯／顏新珠
執行編輯／李翠瑩
攝影採訪／李文吉　蔡明德　鍾俊陞
蔡雅琴
文字採訪／曾淑美　陸傳傑
特約企劃編輯／張國權
特約採訪／陳　列　王墨林　藍博洲
林柏樑　賴春標
儲備編輯／吳仁麟　簡慧蓉
企劃：許靜芳
廣告部
代　　表／陳映三　吳明達
發行副理／邱鴻翔
發行專員／林正峯　陳淑芳　杜慧如
會計部／吳文娜
美術構成／蔡雅松
美術協力／凌　鈺

《序曲》

12
撰文■編輯部
從民衆的觀點出發
從廣大勤勞、勇敢、却無口宣說、無筆特書的民衆的立場，去看、去詮釋台灣社會40年的歷史。

《第一卷：1945～1949》

16
撰文■編輯部
狂喜與幻滅
從日帝50年殖民統治解放的狂喜
迅速在陳儀惡政、財政崩潰、2·28民變和鎮壓中的幻滅一頁錐心、飲恨的歷史。

25
撰文■藍博洲
50年代，台灣的風雷
一頁被湮滅的歷史；
一場噤默的拷問和刑殺；
一段關於生、死、青春和犧牲的
失傳的戲劇……

《第二卷》

32
撰文■編輯部
在冷戰中受孕的胎兒
從1945年到1950年
短暫復合後民族再度分裂
一個「冷戰——民族分裂——國安體係——對美日附從」的總結構
在50年代的台灣形成

46
撰文■林汝南
荒湮中的歷史
無數的宣傳和謊言，冷戰政治的和恐怖，
60年代以後飽食、富裕的人生，
湮晦了一段不死的歷史。

《第三卷：1960年代》

50
撰文■編輯部
依賴與發展
台灣內需性、進口取代性工業，
向發展爲加工出口型工業蛻化，
無數年輕的女工，以超長時工、超低工資
推動了台灣輕工業化的巨步發展。

66
撰文■簡慧蓉
舶來文藝 1950～1970
1950年到1970年，
在異端撲殺運動的血腥土壤上，
開出了舶來的、模仿的文學之花。

73
撰文■鍾俊陞
台灣的娼婦經濟
越戰顚峯期間，台灣成爲美軍的軍娼基地，
20萬來台美軍帶來10億美元外匯，
在台灣的資本累積中佔有重要地位……

77
撰文■陸傅傑
被出賣的民族運動
美國的兩手政策，
在世界範圍內犧牲無數仁人志士。
雷震和自由中國運動，
只是另一個被美國「出賣」的革命。

《第四卷：1970年代》

84
撰文■編輯部
挑戰·反省、反應
70年台灣經濟，持續
依賴60年代低工資、勞力密集加工外銷
維持了高度的成長，
却在文學、民族認同、民族化運動上，
展開反思、爭辯與行動……

封面解說：板橋市市中心的文化路一帶，在30多年前還是步調舒緩的農村，如今已是台北盆地最擁擠的外銷輕工業和中南部外流人口的集中地。（徐清波攝）

人間
37
77年11月1日

94
撰文■李翠瑩
戰後第一次反帝愛國運動
1970年的釣運，第一次打破了50年以來
兩霸冷戰的價值和思想，
提出了反帝、愛國、認同和
民族統一的口號……

98
撰文■李翠瑩
異花同根
「大學雜誌」的根幹，
開出了「買辦」、「民族主義」
「新式文官」、「政治異議者」
「統一派」和「獨立派」的異色之花。

100
撰文■周伯瑞
一次夭死的文學革命
從「釣運」到反帝愛國主義，
台灣「民衆文學」論與「民族文學」論登場，黨的御用文人和
美國買辦作家急忙露出了尾巴。

105
撰文■李翠瑩
第二次認同歧路
1947年「2·28」事變，
第一次搖動了台灣的民衆認同，
1979年的「美麗島」事件，
第二次使民族主義認同陷於歧路……

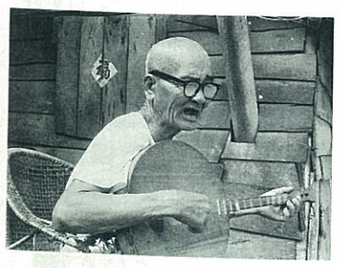

《第五卷：1980年》

110
撰文■編輯部
再編組和轉變的時代
進入80年代，成長相對趨緩，
過去20年快速發展中所沈積的矛盾，
逐一在解嚴的80年代後半
發爲議論、抗爭、行動和改革。

120
撰文■李　疾
如果他們在爲農業料理後事……
如果台灣的香港化前景下，
完全消滅農業
已經是無可挽回的宿命……

134
撰文■趙守一
乍醒的巨人
80年代的台灣工運
恍惚、迷茫、不安，
像是一個乍醒的巨人，
使不出擎天的大力。

140
撰文■編輯部
台灣森林浩劫歷程
數千年天地化育下，
珍貴、豐富的森林資源，
在台灣經濟「成長」的煙幕下，摧殘殆盡。

143
撰文■楊　渡
環保運動精神面貌的躍升
台灣環保運動是要脅賠償金的勒索，
還是爭天人和諧的宗教？

148
「核電社會」的危機
在台灣核電推進論背後，
在霸權的核電工業，
有核電與科技官僚的傲慢，
有對生命和自然最大膽的蔑視。

《終曲》

152
和人民一起思想……
眞正的文化探索，必定是民族心靈的激盪，
思想家必需和人民一起思想。

161
撰文■馬嘯釗
40年來的政治逮捕與肅清
50年代刑殺了約2000人，
監禁了大約3000人。
60年以後，涉共、台獨、親美反共的民主運動成爲政治案件的內容。

《發行人的話》

這回爲「人間」雜誌三周年，推出了一個大規模的特別企劃：「讓歷史指引未來：溯走 40 年來台灣民衆艱辛而偉大的腳踪」。這個企劃，其實從去年就開始提出來了。但是因爲涉及的範圍大，要研究蒐集的資料多，就一直沒排上編輯桌上的日程表上。

今年三月號吧，有一家著名的財經雜誌，爲了紀念蔣氏父子政府（administration）的結束，製作了一個叫做「走過從前，回到未來」的特輯。這個特輯給編輯部的衝擊不小，因爲我們具體而深刻地感覺到，我們對台灣 40 年來社會發展的歷史，竟而與那一家雜誌有完全南轅北轍的讀法和詮釋法。後來，我們又在電視上看到這一家雜誌社把這個特集視覺化，拍成連續的錄影集，連日播出。這幾年來，國民黨的文化工作，有長足的進步。編得出「光華」雜誌、「我們的」雜誌的國民黨，或者能拍出和「走過從前，回到未來」一樣好、甚至更好的肯定 40 年來台灣工業化歷史的版本。然而，「走過從前，回到未來」的製作之所以尤具意義，在於它是一本組織上和國民黨完全無關的，代表了台灣當前中產階級的民間雜誌所自動策劃和製作的這一點。因爲從這一本雜誌（它在編輯上的專業、敬業和認眞，以及在管理上的合理化、制度化，堪稱台灣雜誌界所謹見）的這一個特輯，具體而微地看見 1949 年流亡來台的國民黨，經過將近 40 年的社會變遷，已經儼然有它的社會底、階級底基礎，從而與這個社會的中流階級共同分享相同的意識型態，包括對於「台灣 40 年來工業發展史」的解釋方式和敍述的方式。對於 40 年來「戒嚴成長」中廣泛受惠的個人、集團和階級而言，國民黨已經不再是「外來政權」了。

我們開始從檔案中找出往日的企劃案。連日的討論，我們對這 40 年來台灣社會發展過程的解釋，逐漸明晰。那是一種和「走過從前，回到未來」截然不同的解釋、不同的讀法和不同的敍述方式。而其中原因，在於「人間」三年來，一貫都站在勤勞民衆的立場去看人、歷史、社會、生活和自然環境的雜誌。對於 40 年來台灣社會開發的歷程，我們自然也從民衆的體驗、認識和立場去理解的。

對於過去同一段歷史，我們和那一本雜誌間截然不同的讀法、詮釋和敍述，應該是可以相互對照，從而不但加深我們認識的向度，更能給予幾百萬勤勉、樸直的「沒有臉的」（faceless）、無言的民衆爲我們的社會所做的貢獻，做出比較公正、公平的評價，從而對於未來歷史的創造與發展，有比較具有民衆觀點的掌握。

無可諱言，和「走過從前，回到未來」爭取對歷史的詮釋權和敍述權，是「人間」雜誌這一次「讓歷史指引未來：溯走 40 年來台灣民衆艱辛偉大的腳踪」形成與發表的很大動力。爲此，我們對那一本雜誌給予我們的挑戰，是心悅感激的。

這一次特別企劃的形成，除了全體編輯部同仁，我們受到各界朋友十分熱心而積極的幫助和支持。特別是從 50 年代一直到今天孜孜不斷地爲台灣生活用優秀攝影留下珍貴記錄的攝影家，慨然爲我們提供照片，我們倍感榮幸與感謝。這次特集的製作，使我們對「過去」時代的照片，覺得驚喜和珍貴，希望讀者平時能特別愛惜和珍藏。如果您覺得可以提供給我們存檔備用，十分歡迎和我們編輯部連絡。

我們也邀到年輕一代研究社會科學的青年思想家江迅先生縱論 40 年台灣社會變化與發展的論文：「從荒蕪到荒謬」共約 13 萬字，值得識者細讀。但這一期實在因爲稿擠，我們排在 12 月號發表，並且特此預告，請讀者與本期特集互相參照閱讀，尤有收穫。

展望新的一卷，新的一年，我們特別感謝您在這三年來給予我們的强力的支持與鼓勵。我們決心以更好的工作來報答您的支持與鞭策。

凡不曾知道台灣40年來的歷史…是由這樣的民衆所創造的人

…都應該訂閱 人間 雜誌

很多人說，40年來台灣社會的發展史，全是總統、院長、部長、將軍、博士、專家和大老闆所創造的。

但是「人間」雜誌却說，台灣社會40年來的進步和成長的歷史，是由無數像這張照片上的，勤勉、樸素、勇敢的民衆。以他們的體力、智慧、血汗、備嚐艱辛，付出重大的犧牲所創造的。

特別是這一期（第37期）「人間」，我們爲您奉上一本台灣勤勞民衆寫成的，圖文並茂的台灣社會40年的歷史，凡是不曾知道歷史是我們尋常民衆所書寫的人，應該立刻訂閱「人間」雜誌。

● 特惠訂閱方法：

1.訂閱二年2800元，贈送您（二者選一）　A．一年過期雜誌12本。　B．陳映眞作品集二冊。
2.訂閱一年1480元，贈送您（二者選一）　A．半年過期雜誌 6 本。　B．陳映眞作品集一冊。

訂閱請填書後 P.171 頁訂閱回函卡，直接投郵！

讓歷史指引未來！

溯走台灣民衆40年來艱辛偉大的脚踪

攝影：楊秋源

獻給 1950 年代初葉，那一段爲人湮滅、遺忘的歷史；

獻給 40 年來爲台灣社會的發展付出了生命和青春，獻上了勞力與血汗的無數民衆；

也獻給決心探究歷史的眞實，豐富歷史更爲深廣的向度，從而知所感愧，深受激勵，進一步創造和改變歷史的人們。

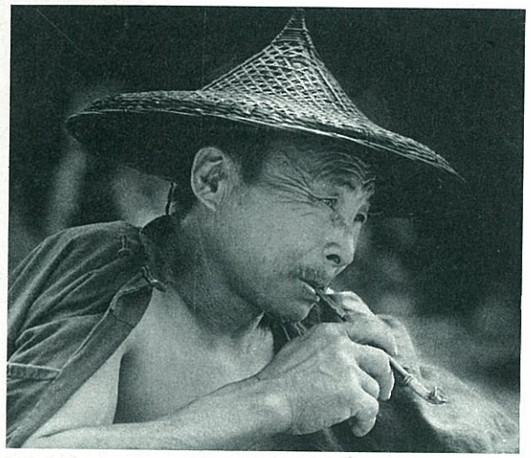

遠遠在 50 年代初期，淡水河上
舟楫停泊，岸邊不乏撈捕蝦、
蛤的兩岸居民；時隔數十年，經濟
發展的代價，卻是嚴重的
水質污染造成河川死滅。（攝影／鄭桑溪）

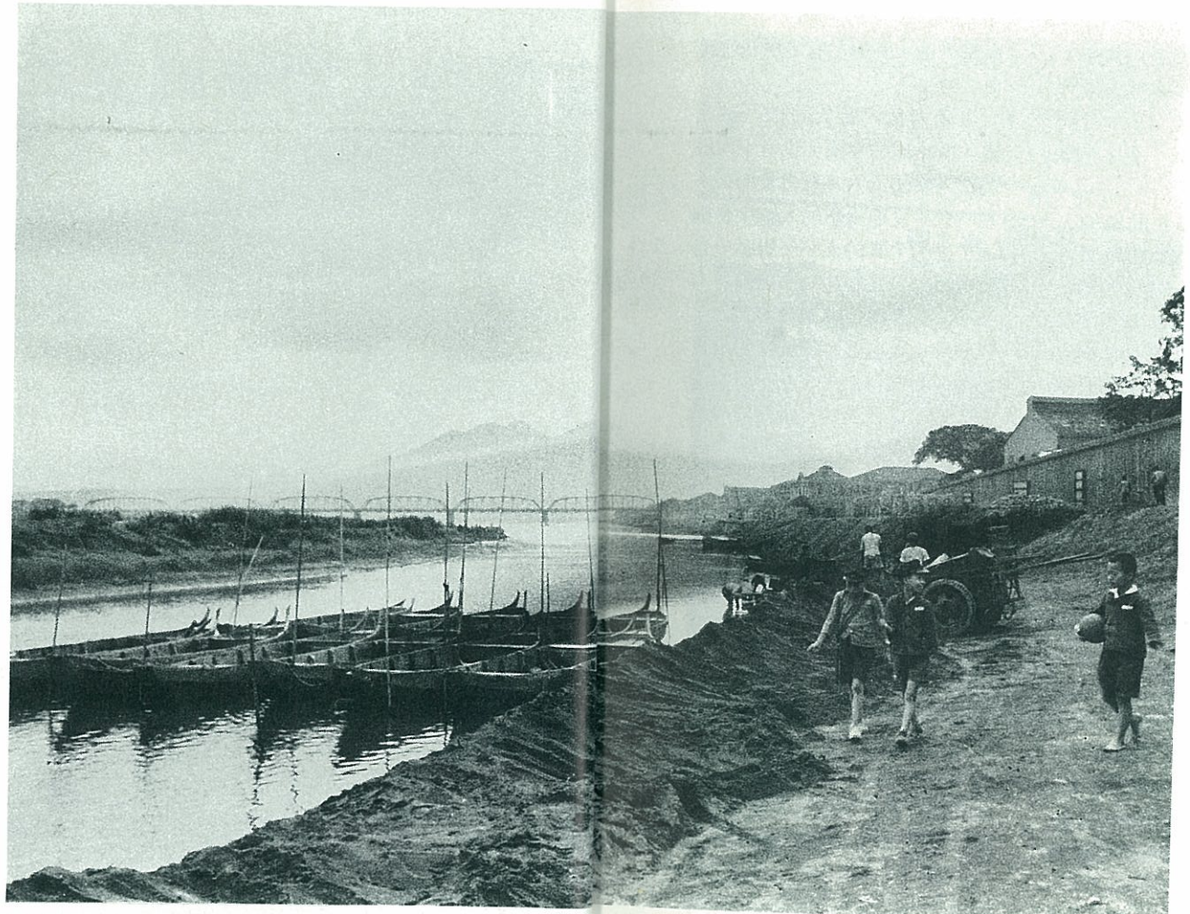

從民眾的立場去看待戰後
台灣社會的歷史，
追溯並回憶，唯經濟發展論
所付出的土地、資源、
生活的代價。
（張才攝）

序曲

從民眾的觀點出發

忽然間，高雄縣林園工業區周近 19 個村的村民忿怒地包圍、佔領了工業區的重化工廠。10 月 15 日，政府匆忙賠償 13 億新台幣，換取一時無法改善惡質污染條件下繼續生產的「允諾」。

人們問：是刁民把「自立救濟」變成「流行」？是「別有用心」的「野心份子」利用民眾破壞經濟發展？還是人民對十多年來整個台灣西南海岸和海域重度污染與破壞、對同地區地下水、土壤和空氣惡質污染忍無可忍的總爆發？是工業局對人民和環保學者的調查、陳情和警告長期置若罔聞的結果？人們還要問：13 億賠償金，將來是由製造污染的工廠支付，還是由納稅人的荷包墊出去？

撰文■編輯部

序曲

一年多來，台灣股市在人爲炒作下，迅速、虛構而危險地膨脹和攀高。當政府思存以制約，原本虛罔的股市繼續半月下滑，台灣的投機資本家、食利階級、中產階級和小市民齊聲咒罵，甚至使很多暗中混跡股市逐利的壯年代中央民意代表被牢牢套住，原形畢露……

人們要問：爲什麼台灣資產階級不搞生產性事業，全島瘋狂賭博？爲什麼我們的中央民代竟是股市大投機、大賭博的表率？不是一直有人在說：台灣的繁榮發展，是資本家的勤勞、發明和智慧，是國家的棟樑和人民表率的英明和勤政愛民嗎？人們也要問，從什麼時候起，台灣上下賭股票、賭房地產、賭六合彩大家樂，成爲一個投機賭博之國？

就是這幾天，我們聽說有一位13歲的國中生，不滿意母親的叨嘮和責罵，夥同另一個少年，活活勒死了自己的母親……

人們也要問：這是個別「不良少年」的個別案件，還是我們的教育體制從根本上發生了問題？是不是逐利、暴戾、沒有人倫關係、豪遊冶蕩的社會，已經腐蝕和敗壞了我們的教育、我們的教師和我們的青少年？人們也還要發愁地問：四十年不計一切代價爲利狂奔的社會，是否已經使人的心靈發生了根本的病變，以致於一個「溫順、瘦弱、內向」的少年，以簡單的動機，犯下預謀弒母的驚人凶案？

凡是想到要問這些問題的人們；凡是敢於問這些問題的人們，似乎都無法從過去既有的生活和社會的歷史版本中找到答案。因爲所有這些版本的說明書與宣傳書都說，四十年來，台灣走過來的光榮、璀璨、富足、進步的道路，是因爲我們有英明睿智的領袖；是因爲我們有無數勇敢、能幹、有膽識的行政院長、各部部長、省主席、公營事業的領袖和更多勤勉、苦幹、有眼光的資本家與資本集團；是因爲我們教育辦得好，人民知書達禮，文化水平特高；是因爲我們的工人、農民生活都受到保障；是因爲工業發展帶來的全是美好的事物：富足、幸福、更多的機會、更舒適的生活與空間……

也許有人說，這是政府的宣傳廣告，難免說過頭些。

不。才幾個月前，一個著名而受到廣泛閱讀的某財經雜誌，就出過一個專號，要「走過從前，回到未來」。這個雜誌，應該不能說是官辦的雜誌。但她對過去四十年台灣發展的歷史的閱讀和解釋方法，却與「官方說法」毫無二致。

這是因爲，對於同樣一截歷史，有不同的寫法，也有不同的談法。幸福的人、有力量的人，在時代中受寵受惠的人、坐食別人勞動的果實的人……對歷史自有他們的寫法和談法。但沒有力量、有口難言、有筆難書的人，無法分享社會進步的福祉的人，勤勞一生却只能求一身一時溫飽的人們，他們對同一段歷史的理解、記載和讀法，和前面一類人者，就完全不一樣。

有人因爲要勇於「回顧」、要注重「記憶」、要寫下「歷史」，「訪問過百餘位各界不同人士、翻閱幾十本書、跑遍了報社、學校資料室……」，「走過從前，回到未來」就是他們寫出來的台灣「四十年來的建設史」。對於他們的眞誠、辛勞，是不應懷疑的。然而在他們「回顧」中，我們發現他們對太多的歷史和事實加以有意無意間「怯於回顧」了；也有太多的歷史和事實，成爲他們有意或無意完全「忽略」過去了。而他們所寫成的「歷史」中，也有成片、成段、成章「沒有」了。

「人間」雜誌的宗旨之一，是從大多數居於社會底層的勤勞、勇敢、却無口宣說、無筆特書的民衆立場，去看、去詮釋人和他們的生活；看人和他們的歷史；去思考人和他們的自然與環境；去究明人和他們的生命……的雜誌。「人間」雜誌在這次「溯走四十年民衆的脚踪」特集中所做的努力，只是想從民衆史的視野，去「回顧」、「記憶」和書寫戰後四十年台灣社會發展經過，從而去解釋和瞭望官版說詞無從詮解的今日和未來的歷史罷了。我們的調查研究工作太匆促，必有不儘周延和粗疏之處。但總算是以民衆的立場寫成的、比較平易的台灣社會發展的故事。讀者若能與各種官版和民版的「官方說法」互相對照、互相參考，而略有所思，稍有所得，忽有所悟，就不枉我們一個多月來的辛勞了。

40年不計一切代價的逐利發展，居於社會底層的勞動羣衆，一直處於無發言權利的境遇中。（攝影／侯聰慧）

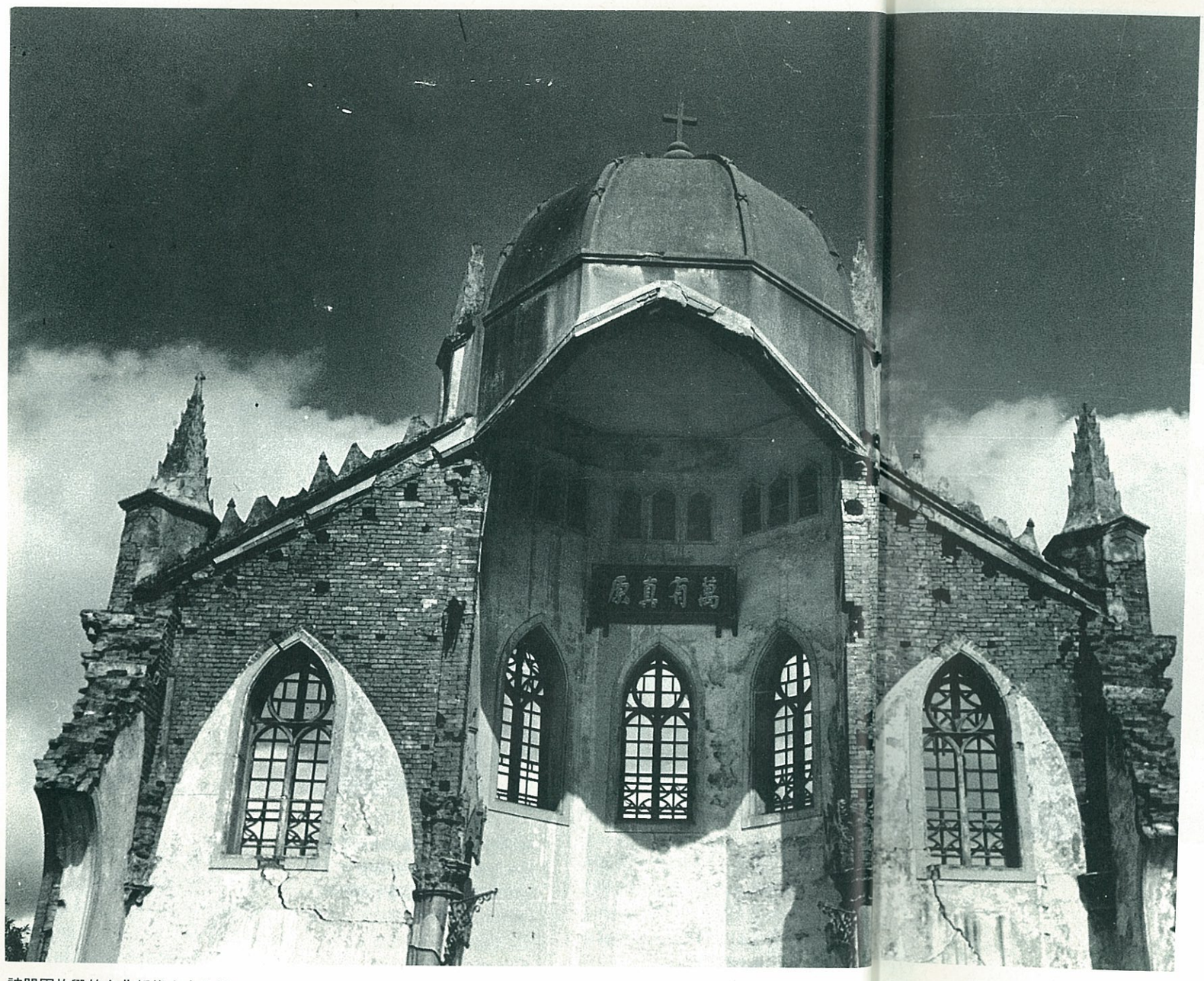

被盟軍炸毀的台北靜修女中教堂。
（張才攝）

第一卷 狂喜與幻滅

1945 1949

旗風飄城市，鼓聲覆天地
祖國軍來了，來得何遲遲！
半世黑暗面，今始見朝曦。
大地歡聲高，同胞意氣昂。
祖國軍來了，來得何堂堂！
半世爲奴隸，今面喜欲狂。
自恃黃帝裔，又矜明朝節。
祖國軍來了，來得何烈烈！
半生破衣冠，今尙染碧血。
——吳新榮：《祖國軍來了！》

台灣光復後，台灣同胞熱烈歡迎祖國接收專員。當時的台北「太平町」（今延平北路）上的歡迎牌樓把國旗貼反了。

1950 年 3 月 1 日，蔣介石總統在台「復行視事」，對台灣同胞廣播。

1895 年，日清戰敗，台灣割日。一直到 1945 年 8 月 16 日日本宣告敗戰，台灣在日本帝國主義下受到異族的統治，整整 50 個年頭。

半世紀的殖民統治，比起中南美洲、非洲、和其他亞洲地帶歷史長達一、兩百年的殖民地相較，當然是比較「短暫的」。然而，恰恰是因其「短暫」；恰是因爲民族之魂猶在，受人奴役的苦痛就更爲鮮烈，台民對於祖國中國的懷恩，就更爲熱切。因此，台灣一旦光復，台民歡欣鼓舞的情形，恐怕是現在的社會所

撰文■編輯部

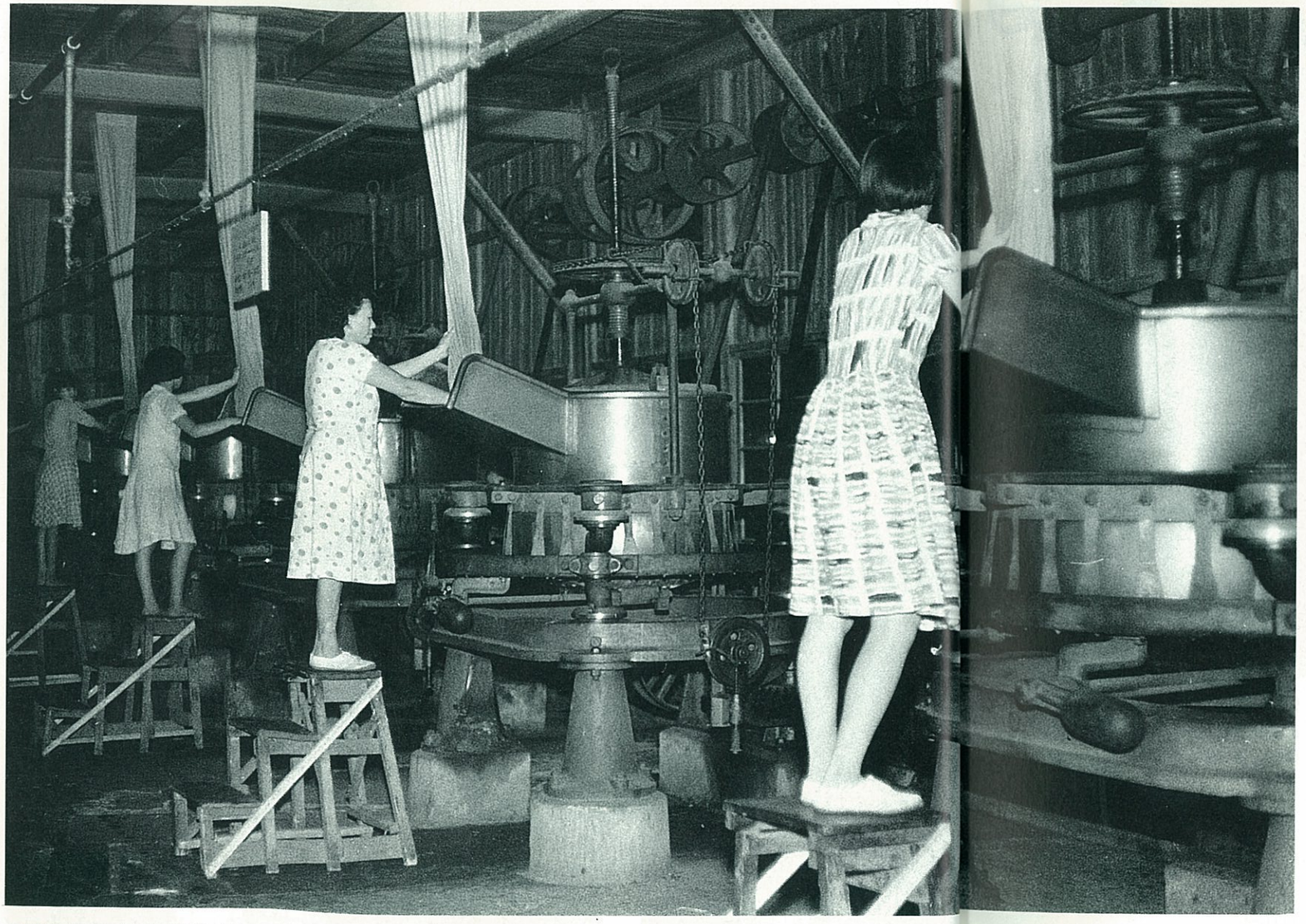

日據時代的「三井茶葉株式會社」。光復後改由國人經營。（李鈞綸攝）

第一卷 狂喜與幻滅

1945—1949

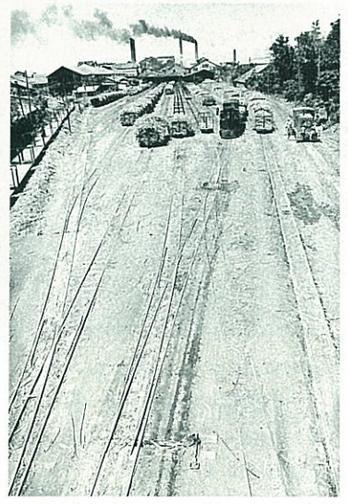

「台糖」是國府接收日產成爲國營獨佔企業的一例。（李文吉攝）

難於想見的。台灣文化協會的老戰士韓石泉醫生在〈六十回憶〉中寫道：

……一般民衆，張燈奏樂，燃爆掛旗，張貼標語，歡聲若雷，抑悒五十年之積憤，有如山洪爆發，發洩無遺。每逢典禮送迎，其場面之熱烈偉大，前所未見。今迴思之，恍如隔世！

「今迴思之，恍如隔世」。對於韓石泉，這兩句話眞是道盡了他那一代台灣愛國知識分子無限複雜的心情。五十年日帝統治時代，台灣人民和知識分子，在日常生活中所受到的、政治的、人格的和社會的絕對性歧視與壓迫，是沒有經過的人所無從想像的。因此，當時台灣民衆是以向來集體的記憶所未曾有的狂喜，却迎接民族的解放的。吳新榮的「祖國軍來了！」，是當時許許多多台灣知識分子表現這從日帝桎梏下解放的大喜悅的作品之一。

但是，對於這一切，眞是叫人「今迴思之，恍如隔世」！

許多在日帝時代無法在生產業、工商業上一伸壯志的台灣工商界人士，發現光復後一切日產，包括台銀、石油、鋁、電力、台糖、肥料等日政時代官民營、日籍獨佔產業，悉數被國府全數點收，歸國家獨佔經營，而不是交給台灣當地的愛國工商界去發展；許多日帝時代在政治上受歧視，如今光復，有志在建設台灣政治和教育的人士，發現跨海而來的國民政府與日本人幾乎一樣地獨佔了各個公務和政府職位。「現在還有人在說，政府帶來『水準很高』的『一大羣精英分子，剛好塡補日本人撤退後台灣的空虛。』」今年 82 歲的吳義盛說，「這種說法既不合事實，也很傲慢。國民黨把跟它流亡到台灣的人由下到上，全數安置在每

賣日用雜貨的「搖鼓擔」，走在三十多年前的台北市長安東路一帶。（張才攝）

一個政、經、軍單位上，却一直到今天還在說台灣人沒有人才。」

事實上，根據劉進慶教授的研究，當時來台接收各級官僚，「大部分是無知愚蠢、恣意貪污……的腐化官僚」，而不是什麼「水準很高」的「精英分子」，終於造成稍後台灣政治經濟的混亂與惡化。

其次是忠奸的嚴重顚倒。許多在日政時代冒著生命、財產的危險，從事艱苦的抗日文化和政治運動的台灣知識分子，光復後不但沒有獲得應有的光榮與慰賞，反而被當成各種「過激分子」，橫遭打擊、逮捕、投獄，甚至冤死，幸而因「政府寬大」而被釋放，却終生在「列管」籍上悒悒而終其一生。但在另一方面，日帝時代的「皇民奉公會」分子，日帝御用紳士和特高分子，光復之後，却搖身一變，成爲新權力的附從，至今享受著富裕和榮華。這種政治是非的顚倒，民族忠奸的失辨，引起台民的迷惑、忿怒與不滿。

第三，是台灣經濟隨著光復而脫離了日本帝國主義經濟圈，同時重編列中國的民族經濟圈。光復後，台灣米糖立刻向大陸輸出，並且從大陸直接輸入輕工業產品。這是台灣經濟經五十年日本割據造成的分斷之後，重歸中國民族經濟圈，與中國大陸京滬、東北並列爲三大經濟先進區。

不幸的是，1945 年以後，國共內戰日益激化，大陸的通貨膨脹，隨著大陸的商品感染到台灣來，造成從 47 年到 48 年的嚴重經濟紊亂現象。物價迅速波動，工農業萎縮，失業人口日增，糧食不足，政治和社會極端不安。1948 年以後，大陸局勢急速惡化，大量的流亡潮湧到台灣，使原已困乏的經濟，更爲艱難，民怨日深。

因此，1945 年以後，陳儀政府這些在政治、財政、社會各方面的惡政，使得光復解放的狂喜，迅速轉化成不滿和怨憤。1947 年 2 月 28 日，台北市稽查私烟的官民衝突事件，引發爲反對腐敗、專制，「肅清貪官汚吏，爭取本省的政治改革」的全島性民衆蜂起。國府對事件採取的嚴厲鎭壓，造成民衆和官吏、軍人在內約 8 仟至 1 萬人的死傷。這史稱「二二八」事變的發生，對於戰後台灣政治，發生長遠而複雜的影響。而光復的狂

PHILIPS

PHILIPS

奔馳中，恨不得多出一隻手！

飛利浦汽車音響首創AUTO STORE
自動選擇電台頻道，使您在高速公路開車時，不再因爲要調整收音機的頻道而手忙脚亂！

DC-854

● 自動選台、安全第一

飛利浦汽車音響，首創AUTO STORE電腦化自動觸控儲存電台功能，只需一按面板上的自動選台功能鍵，電腦即能自動尋找所處地區接收訊號最強的五個電台頻道，使您在高速公路上奔馳時，能專心於路況，而不必一面駕車，一面手忙脚亂地尋找電台頻道。

● 記憶儲存、方便無窮

有些車主習慣在停車時把汽車音響拆下。飛利浦DC 854不單能自動選出訊號最強的電台，更能自動即時儲存五個電台頻道，免除開車前，重新裝設而必須重調電台頻道的麻煩。

● 密碼防盜、神偷嘆氣

飛利浦DC 854更配置最新汽車電子防盜密碼裝置，密碼由您個人設定，別人無法解開，即使是神偷，也只好望「機」興嘆，無從下手！

● 音質完美、領先群倫

飛利浦DC 854同時裝置有聲軌自動勘誤系統，可大幅調整磁頭方位的誤差，就算遇到顚簸不平的路面，仍然能夠呈現出完美的音質。加上四聲道輸出，可外接等化器和大功率放大器，使您馳騁在公路上時同時擁有最佳的聽覺享受。

展示中心：
台北 車之翊 (02)721-3883
781-0123
高雄 車之翊 (07)282-6991
經銷商：
台北 行宮 (02)752-9337~9
台北 靖和 (02)837-3062
台北 人人 (02)301-0775
台北 周錦 (02)712-6085
台北 東順 (02)707-3647
716-2076
台北 三馬 (02)501-2937
台北 鑫展 (02)392-6513
台北 連星 (02)871-4970
三重 勝威 (02)988-5536
新莊 鴻勝 (02)992-3165
新莊 信吉 (02)993-6627
頭份 佳興 (036)639-598
基隆 文山 (032)250-508
桃園 吉信 (03)334-8157
中壢 統欣 (03)492-9671~2
新竹 信一 (035)328-063
羅東 慶發 (039)545-586
台中 威音 (04)261-8812~3
台中 利民 (04)231-5964
台中 元和 (04)3714736
3714741
台中 大豐 (04)211-3638
251-1179
台中 長弓 (04)321-0769
豐原 遠東 (045)266-538
斗南 千貿 (055)971-777
彰化 彰興 (047)255-322
彰化 全國 (047)222-977
台南 人人 (06)269-2367
台南 今一 (06)264-3261
台南 廣進興 (06)251-0555
高雄 美固 (07)722-2625~6
高雄 平安樂 (07)241-7779
高雄 東順 (07)261-8607
花蓮 恩光 (038)335-728

飛利浦汽車音響
奔馳50年，依然領先

台灣飛利浦股份有限公司 代理商 良青企業 仁愛路三段143巷8號 TEL:7216739

PRO KENNEX 肯尼士

光男的一小步・中國人的一大步

腳踏實地、再創佳績

民國六十六年，光男企業爲了替國人爭一口氣，自創肯尼士品牌，進軍國際，這一擊終於成功了。

今天肯尼士網拍已是世界知名品牌，除了製造技術領先外，其外銷量更達世界的三分之一，是全球最大網拍供應王國。

有許多人想知道成功的秘訣，答案很簡單，即「腳踏實地」。就以這雙鞋子爲例，我們尊重別人的腳如同自己的，每一針、每一線皆一絲不苟，並爲您模擬各種不同的情況，最重要的，我們還賦予它生命——呼吸，使您的腳不再窒息，使您的活動自由無比。所以當穿上它時，這世界就是您的舞台，任您跳躍奔騰。

SCL-5902P

SCL-5904A

SCL-5901G

STS-59

光男關係企業／肯尼士運動用具股份有限公司

台中縣潭子鄉栗林村祥和路33號
電話：(045)338-507~8
台北辦事處：
台北市南京東路4段51之1號
電話：(02)718-1320

PRO KENNEX®
The world is your playground!

克補含有高單位的維他命 B、C、E 能提供您忙碌的一天所需的營養，使您整日都有充沛的體力與活力。

Lederle
立達良藥
GMP 優良藥廠

一粒克補
鎮日神氣

當您面對繁忙的工作，頻繁的應酬時，也應注意工作忙碌會消耗體內的維他命 B 群；抽煙喝酒會消耗體內的維他命 C，而影響身體的新陳代謝。

克補膠衣錠含有高單位維他命 B 、C 、E 等營養素，能針對您的需要，提供足夠的維他命，使您整天都有旺盛的體力與活力處理事情樣樣都順利。

克補*
膠衣錠

CYANAMID
台灣氰胺股份有限公司
台北市南京東路二段137號８樓
電話：(02)5063222(10線)
總代理 曜立股份有限公司
台北市光復南路204巷2號2樓之2
電話：(02)7312266·(04)2204717
(07)2215423

北市衛藥廣字第7707314號
衛署製藥第02201號

第一卷
狂喜與幻滅

1945–1949

50 年代初，一對在酒家上班的「姐妹淘」，穿著當時罕見的分截式泳裝，出現在淡水沙崙的海灘上。（張才攝）

喜，經鐵血鎮壓了台民的民主改革要求，急速地轉爲深沈的苦悶與幻滅。據韓石泉醫師說，事變前台民爲積極干涉省政建設，「……在報紙上或集會中，大家熱切發言，毫無忌憚」。但事變後變成「意志消沈，噤不作聲」。

1949 年，大陸戰局潰敗，政府播遷來台。同年，政府公佈「懲治叛亂條例」，並宣佈了一直到 1987 年才解除的戒嚴令。

民族解放，民主自由，共建新生中華的美夢破碎，台灣的戰後史急速地進入一個苛烈而霜峻的時代。

然而，戰後史的詭惡與複雜，却遠遠超過當時台灣民衆的想像。

早在 1947 年，美蘇兩個霸權就在世界規模上形成激烈的對峙與衝突。當大陸上國共內戰局勢迅速惡化，美國當局就開始了干預台灣事務的陰謀。根據梁敬錞

1950 年初，台北後火車站一家雜貨店。紙箱上印著當時典型的政治宣傳標語：「解救同胞，打回大陸」，也印著當時典型的經濟標語「實行節約」（張才攝）

教授研究解密後的美國檔案，從1949 年開始美國就策謀使台灣與中國分斷，阻止大陸對台灣的流亡潮、扶植親美、反共的「台灣自主分子」，或由美國直接佔領台灣，或經國府同意抑以聯合國名義，佔領台灣，交給聯合國託管，並且在這些條件下，由美國在軍事上和經濟上援助台灣。

而此時早已成立的，廖文毅領導的第一個台灣分離主義海外組織「台灣再解放同盟」，也成了美方正式列入文件加以支持的團體。

當台灣民衆被解放的欣狂蒙蔽了眼睛，看不清那激盪而複雜的中國現代史颱風之內部結構，却激動地高呼著「祖國軍來了！」他如何能知道，日帝的統治崩潰之後，一個新型的，內容和形式都遠遠比過去複雜的美國基地式殖民地社會，正猙獰地在台灣展開了。而台灣戰後社會與歷史的發展，恰恰是背負著中國內戰、「二二八」事變、和戰後國際霸權的對峙結構，走進一個在恐怖、荒蕪中受孕發展的五〇年代。

有那麼一個歷史教室和那一本經濟教科書，曾經告訴我們這一截被掩蓋、模糊化甚至美化的歷史呢？「二二八」事變的爆發和鎮壓，付出了整整一代人對中國和民族事務的挫傷、抑忿、幻滅、噤默與離心，以及將近萬人的死傷、和死傷者家屬的悱怨……這些昂貴的代價，並且長期傷害了光復後台灣內部的民族團結。「二二八」和 1949 年頒佈的「懲治叛亂條例」和戒嚴令，使台灣在嗣後四十年間，進入「反共——國家安全」體制，以思想、言論、信仰創造、人身等珍貴自由爲抵押，換取戰後台灣「半邊陲」的、依賴的「經濟發展奇蹟」歷史的展開……

50 年代台灣的風雷

第一卷 狂喜與幻滅

1945–1949

一頁被湮滅的歷史
一場噤默中的
拷問和殺戮
一段關於生、死、青春
和犧牲的失傳的戲劇……

中央日報
勾結共匪陰謀變亂
叛逆陳儀今日正法
罪大惡極依法判處死刑
杜勒斯道出東京
稍留即飛漢城

1950 年 6 月 18 日，中央日報頭版頭條刊出陳儀「陰謀變亂」伏法消息。

光復後，陳儀（1945～1950）來台主持行政長官公署。公署的惡政所累積的民怨，引發了 1947 年的「2・28」事變。

流亡曲

1947 年 3 月 8 日，國軍第 21 師登陸基隆後，立即在全省展開鎮壓 2.28 事變的行動。從 3 月 13 日開始，軍方下令封閉《民報》、《人民導報》、《大明報》和《中外日報》等民辦進步報刊，同時逮捕了許多記者。當天，「人民導報」社長宋斐如、「民報」社長林茂生和「自由報」社長王添灯，也在混亂的時局中慘遭殺害。

一些僥倖逃脫的進步記者，利用 5 月 16 日要正式成立台灣省政府以前，陳儀的班底和魏道明

撰文■藍博洲

曹族人湯氏，手持在「2·28」事變中喪命的夫君像。（李文吉攝）

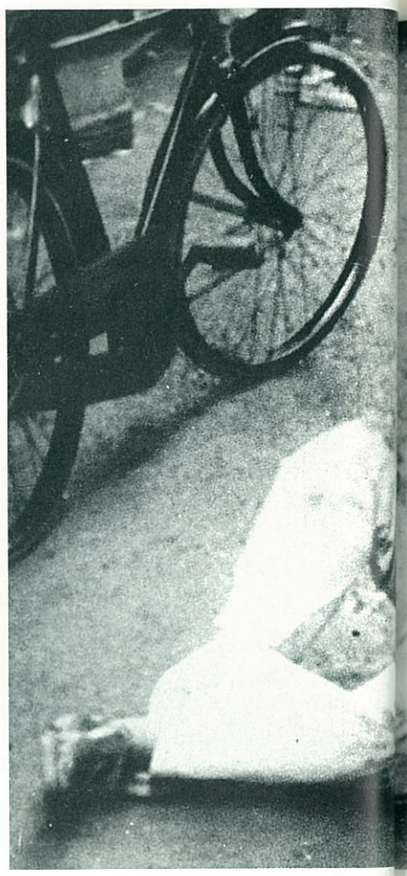

1947年3月初，在國府鎮壓「2·28」事件喪生的民衆。

第一卷 狂喜與幻滅

1945–1949

的班底進行交接的過渡期，逃亡海外。這些人，如《自由報》的記者蔡子民、吳克泰及周青等人，都在4月中旬到上海，投靠「旅滬台灣同鄉會」。後來，台共黨人蘇新、謝雪紅和楊克煌等人也陸續流亡到了上海。不久，他們3人又因被生活問題所困，同時遭台灣警備司令部通報上海警備司令部通緝，而轉往香港。

《新台灣》和「台灣民主同盟」

在香港，蘇新與謝雪紅、楊克煌見面後，即以島內的同胞爲主要對象，創辦了『新台灣出版社』，出版《新台灣》雜誌。同時，他們認識到「2.28」事變在本質上原只是一種偶發性事件，而民衆對於中國全局政治缺乏認識，缺乏較明白的階級立場，使得「2.28」羣衆抗爭情緒在幾天內即趨淡漠告消退，無法堅持。這樣的教訓，讓他們認識到：如果沒有一個包括台灣各階層的政團的組織，提出代表各階層利益的政綱，公開出來號召，要團結台灣各階層的人民，是不可能的。

因此，爲了「向台灣人民宣傳國內外形勢，特別是國內革命狀況」；爲了「向國外或大陸揭露台灣人民被壓迫和剝削的情況」；爲了「利用香港的報紙公開反對台灣托管運動和美帝侵略台灣的陰謀」；同時也爲了「把在大陸和國外的台胞聯繫起來」；同年的11月12日，他們以香港爲據點，組織了以「反對美國帝國主義，團結本省全體人民，爭取台灣自治及建立中國人民的民主聯合政府」爲宗旨的「台灣民主自治同盟」（簡稱「台盟」）。

1949年春天，謝雪紅以「台盟」主席的身份，赴大陸參加政治協商會議；接著大部份的「台盟」盟員也陸續奔赴大陸，投入中共社會的建設工作。

•四個「派別」•

吳濁流在「無花菓」一書中認爲，「2.28」事件之後演變成派系分化的結局。大體而言，本省知識階層分成了4個派別。即：「超越派」、「妥協派」、「理想派」和「抵抗派」。

「超越派」指對當時的現實政治深表絕望。從此自行逃避，對政治採取不聞、不問、也不視、不語的態度。

「妥協派」立即改弦易轍，態度上做了180度的轉變，不惜搖尾乞憐，淪爲國民黨新權力御用人物。曾經一度屈服於日本政府的御用紳士此時再次抬頭；部份商人則見機立即改變態度，開始與腐敗政治同流合汚，他們自嘲著說：「賺賺骯髒錢，痛快地花掉算了。」。

「理想派」在遭到國民黨沈重打擊之後，依然不肯屈服和妥協，一心想挽回頹勢，以正直的言論與行動追求自由、追求社會主義的實現。然而，當時政府認定一切反對都是「赤色份子」、「奸匪」份子，對他們進行不留情的逮捕，因此當時抱定「理想派」想法的台灣知識階層，雖主觀地希望「三民主義能夠實現」，但除了靜觀之外，無可措手。

「抵抗派」則在政府全面恐怖捕殺之下，潛入地下，繼續爲新的民族、民主鬥爭奮鬥。

新的民族認同

台北帝大醫學部畢業的青年領袖郭琇琮（詳見《人間》21期〈美好的世紀〉一文）爲典型的「抵抗派」進步青年。「2.28」事變後，他們的思想陷於無出路的苦悶。在前近代的，殘暴的政治冷牆之前，他們的民族主義和民族認同陷入了重大危機；他們開始苦苦地思索著台灣該往何處去的問題。

終於，通過對於戰後全中國政局的進一步認識與新的歷史、社

1937 年 3 月初，在國府鎮壓「2・28」事變中喪生的民眾。郭琇琮是「2・28」民眾蜂起事件的播導者之一，在 50 年代初大 肅清中刑亡。（廖嘉展攝）

會理論的探索，他們建立了進步的世界觀，確立了明確的社會階級立場，並迅速地投入了蔡孝乾領導的新民主主義運動。這一個「以中國的民族解放」爲志向的台灣左翼思想和組織，在 1947 年以後的數年間，隨著大陸國共內戰的激化，在台灣有著急速的發展。

香港會議的背景

1947 年 10 月 25 日，第 2 屆台灣省運動會在台中舉行時，台中市內及運動會場，出現了不具名的，附有當時內戰形勢圖及口號的傳單！

1948 年 3 月，全島各地又出現了署名「台灣解放同盟」的〈紀念二二八告全島同胞書〉傳單。同一天，台灣北部、中部、南部，也同時發現用日文寫的，署名「二二八部隊北部支隊、南部支隊」的「告同胞書」。

這年 5 月，蔡孝乾、郭琇琮等台共地下黨的領導幹部抵達香港，與謝雪紅、楊克煌、李偉光等人舉行了「台灣工作幹部會議」。會議以後，地下黨的活動更爲擴大，組織也遍及全省各城鎮的各階層；其中有三個全省性「工作委員」，專門從事當時台灣的學運、工運、及高山族工作。

12 月 24 日，國共內戰形勢進一步惡化，國民黨「華中剿匪總司令」白崇禧，在漢口發動逼迫蔣介石「引退」的態勢；緊接著，「長沙綏靖主任」程潛與河南省主席張軫，更直接提出「總統毅然下野」的要求。蔣介石於是在離京飛杭那天，公佈陳誠爲台灣省主席；蔣經國爲台灣省黨部主委；預留了國民黨與國府的最後退路。

反「托管」、反「獨立」

1949 年 1 月 5 日，陳誠就任台灣省府主席。隨後他並發表談話：「共產黨沒有海軍，也沒有空軍，又隔著大海，台灣的安全問題不足爲慮……」。可是當省新聞處長林紫貴突然又要執行內政部通令與「戡亂條例」，取締「非法刊物」的時候，台灣各地却出現了一種由「台灣民主自治委員會」與「台灣工務員立功委員會」三團體聯合發出的文告。

該文告略稱：「台灣也是中國的一省，台灣人民也是中華民族的一環，她不容許被那些『獨立』、『托管』派在美國帝國主義的指使下，被侵略、分割……」。接著，爲適應國共內戰的形勢，「文告」提出了包括「通過全省人民代表大會，產生人民政府，解除反動派的武力……實行公地分配，並依照台灣實際情形推行土地改革，保護工商業，勵行普及教育」等十點共同奮鬥目標；此外，它同時提出 10 項「行動綱領」。

第一卷
狂喜與幻滅

1945–1949

1987 年「2・28」事變 40 週年，民進黨人士舉行講演及慰靈式，由當時民進黨主席江鵬堅奠祭。（高重黎攝）

肅清與戰後台灣資本主義

隨著 1949 以來大陸局勢的急轉直下，台灣人民的「新民主主義運動」也同時在社會各個階層中，廣泛而緊密地展開。

首先，沈潛已久的學潮，在 1949 年 4 月 6 日，由台大和台北師範學院學生引發的「四・六學生運動」，再度冒出第一波浪潮。接著，全省郵電員工又因爲郵電改組的糾紛，造成怠工請願的風潮。

然而，就在這再起的「學潮」、「工潮」洶湧展開之際，蔣介石於 1950 年 3 月 1 日正式復職。爲了鞏固並穩定退守台灣的政權，國民黨積極準備開展一場秘密而廣泛的政治大逮捕。

5 月 23 日，國民政府公佈「二、二八」事件審理終結；緊接著却又在 6 月 13 日，公佈「戡亂時期匪諜檢舉條例」。

1950 年 6 月，韓戰爆發；中共介入韓戰。美國基於本身的戰略利益，派遣第七艦隊巡防台灣海峽；歷史因而隨著世界兩極對立結構的形成而改變了它的軌道。國民黨廣泛、徹底的清共、肅共行動，雷厲地在美國保護與默許下展開。這樣，一整個世代投入「新民主主義」活動的台灣青年、知識份子與工人、農民，也在國府爲了爲美國鞏固一個「純潔」、反共、親美的基地社會，在往後數年間進行持續的、徹底的秘密逮捕、拷問與槍決、監禁，造成約 3,000 名處決，3,000 名監禁的大獄。

1950 年代的荒蕪的歷史，已被政治的謊言與 60 年以後全面經濟發展所湮滅。但 60 年代的進口替代工業發展，與 60 至 70 年代加工出口工業的發展，正是在 50 年政治的寒冬下「冷戰——民族分裂——反共國家安全——對美日依從」結構之成立後，展開了「獨裁下的經濟發展」，奠定台灣戰後資本主義發展的基礎。

《參考資料》：
①莊嘉農／《憤怒的台灣》
②林木順／《台灣二月革命》
③吳濁流／《無花菓》與《台灣連翹》
④陳碧笙／《台灣地方史》

1950 年代的小學生在操場行進。
不分男女學童皆赤脚，
反映了當時的社會生活條件。
（Fred Foley,S.V.攝）

第二卷 在冷戰中受孕的胎兒

1950年代

「請交代爸爸媽媽，
把我的屍身用火燒了，
灑在我所熱愛的
台灣土地上……
請勇敢的活下去吧」
——郭琇琮

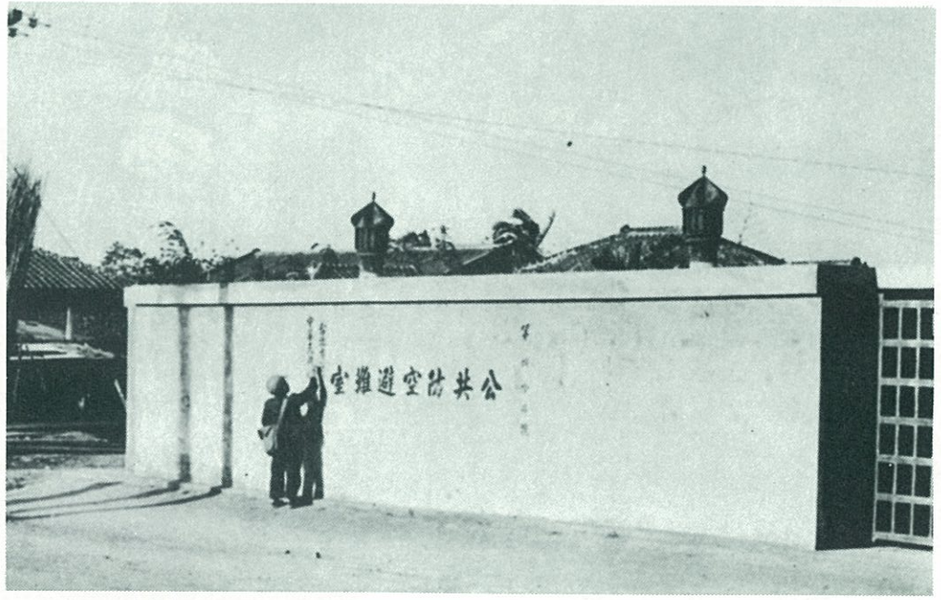

1950 年代，到處有防範中共
來襲的防空設施。

撰文■編輯部

1950 年韓戰爆發。
美軍大舉投入韓國戰場，
東西冷戰對峙的
國際局面達到高潮。

第二卷
在冷戰中
受孕的胎兒

1950年代

在政府頒佈「懲治叛亂條例」和戒嚴令的 1949 年，台灣農民有將近 70% 沒有自己的耕地，而以極高的田租，佃租地主的土地。這一年，政府實施「三七五」減租，走出土地改革的第一步：1951 年，實施公地放領：1953 年，實施「耕者有其田」，完成了亞洲難得一見的，雖不徹底，却頗成功的土地改革。

1947 年「二・二八」鎮壓對台灣地主的紳士階級的威嚇作用；當權的、失去了大陸土地的流亡地主階級，在「改革」不屬己有的本地地主階級土地時所顯示的決斷力：美國爲了消除亞洲共黨蜂起的溫床——農村階級矛盾而以美國資金、技術、肥料和管理協助推行台灣的土改；使地主的土地資本流向「四大公司」的產業資本……都是學者歸納出何以台灣土改能有顯著成效的幾個原因。

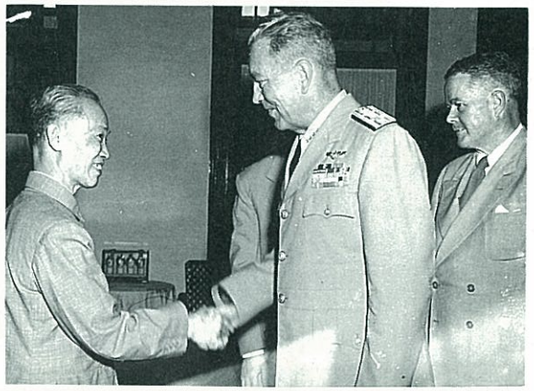

韓戰爆發後，美太平洋艦隊中的第七艦隊，干涉台灣海峽。1952 年 5 月 6 日，當時的陳誠副總統，接見美國太平洋艦隊司令雷德福中將。

1955 年 3 月 3 日，中美協防條約正式簽訂，台灣正式成爲美國亞太包圍戰線上的基地國家。左起：外交部長葉公超和俞鴻鈞。最右坐者爲冷戰時代悍將美國國務卿杜勒斯。

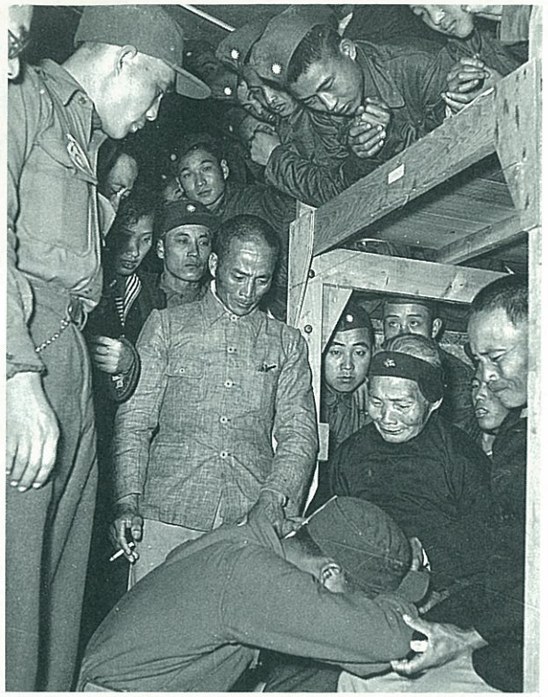

韓戰被俘中共兵士陳永華在桃園「義士」村，與其流亡來台之母親相會。(郭肇舫攝)

1950 年，美國爲確立台澎金馬的防衛，迫使國府撤退大陳島軍民到台灣，圖爲難民乘船赴台。

土地改革根本上，從歷史消除了做爲一個社會階級的台灣地主，並且成功地導引土地資本到現代工商產業。台灣農林，頓時成爲由無數擁有土地的小自耕農組成的社會。新分得土地的農民高昂的生產勞動慾望，加上美國在資金與農業技術上的援助，使台灣農業有了急速的發展。米和糖的輸出，每年爲台灣賺取一億美元的外滙，成爲五〇年代最大宗的輸出品。

養雞爲了取卵。政府旋以極不等價的交易，即「分糖制」（以昂貴的代價爲蔗農加工）和「肥料換谷」（高於國際價格的代價以獨佔的肥料與農民交換糧食）來收奪土改後農民的利得，將這些脂血導入工業投資。從 1957 年起，農家所得增長率，開始落在國民所得增長率的後面去了。

在政治上，1950 年代對台灣是一個極爲重要的年代。這一年 6 月，韓戰爆發，中共軍隊渡過鴨綠江與美軍交鋒。美蘇兩大霸權地球規模的冷戰對峙達到了高峯。美國依恃它强大的軍力和國力，在亞太平洋拉起了北自阿留申羣島、經日本列島、朝鮮半島、台灣與菲律賓的，對共產黨主義大陸和蘇聯的「半月形」包圍戰線。美國第七艦隊封鎖了台灣海峽。繼日帝五十年割台的歷史，台灣再度和中國分斷。在

第二卷
在冷戰中
受孕的胎兒

1950年代

45 年到 50 年短暫的復合之後，我們的民族再度分裂。而台灣也成了戰後美國在世界各地炮製的美國「基地——附庸國家」之一。

1952 年，在美日威脅下，政府接受了以「台灣地位未定」這樣一個帝國主義條款爲基礎的「中日和約」。1954 年，簽定「中美協防條約」，台灣成爲美國在全球張開的反共安全協約網中的一個綱目。台灣與大陸的國土與民族的分斷，至此美國霸權的干涉而固定化與長久化，而海峽兩岸的中國人，從此展開了長期的不信、猜忌、仇恨、詆毀和敵對關係。

在國際冷戰下，民族和國土一分爲二，並且在陣營對峙中，舖開了嚴密的「反共／國家安全」

1953 年韓戰結束。1954 年，美國與國府及李承晚的韓國，促成兩方被俘中共軍，以「反共義士」之銜送到台灣來，國府組織中學生盛大歡迎之。

從 1951 到 1965 年，美國對台經援高達 15 億美元。圖爲 1951 年 3 月 10 日，美援物資運抵基隆港卸載，挑夫把散裝 的肥料，運往倉庫。

體係。1950 年，政府展開了苛烈的異端撲殺浪潮，對眞實的和寃假的左翼分子、民族解放分子、激進工人、農民、學生、知識分子、文藝工作者、教師、新聞記者展開非法的、秘密的逮捕、審訊、拷問、處決和監禁。從抗日戰爭時期，美國海軍部和戴笠共同組織恐怖的「中美合作所」的歷史看來，50 年開始的慘烈的政治肅清，是受到美國當局支持的。

這些受到撲滅的人們，有共產黨員，但更多是台灣抗過日的反帝、愛國的民族主義分子。1950 年著名台灣文學家楊逵被捕，因爲他反對美國策動的台灣「託管」和「獨立」運動，主張民族的和平與團結；有很多優秀的台灣知識分子，因爲早在 50 年代初就主張「台灣也是中國的一省，台灣人民也是中華民族的一環，她不容許被那些『獨立』、『託管』派在美國帝國主義指使下被分割、被侵略……」而大批被捕和處決。

而自 1951 年開始，美國爲了鞏固和發展一個反共、親美、獨立於大陸的基地台灣，以美援的方式，挹注大量的金錢、技術、商品與管理，爲台灣解決了最需要的發展資金問題和廣泛公共設施建設的問題，爲台灣戰後資本主義發展，奠定深厚而重要的基石。

在這些僞善、血腥的整地工程進行的同時，台灣戰後資本主義開始復甦和發展。京滬系外省人紡織資本，在美國剩餘棉花的供應下，吸收台灣極爲廉價的女工勞動，在苛烈的勞動條件下吸取利潤而肥大。本地資本則在水泥、紡織業中發足。戰後第一代男女勞動者，在極低工資和高度剝削中，京滬系資本、新竹吳火獅和台南吳氏資本逐漸成長。

從 1953 年到 58 年，是台灣紡織業發展的第一階段中重點在供應龐大的省內市場所需，屬於進口替代工業。從 1950 年起，台

第二卷 在冷戰中 受孕的胎兒

1950年代

50 年代的系列土地改革，創造了一個沒有地主的，由廣泛小自耕農組成的農村。大量佃農取得了土地，生產意願和生產力都有顯著的提高。（林權助攝）

「三七五減租」的實施，爲光復初期的台灣佃農帶來乍現的曝光。

50 年代初開展的土地改革，使台灣農村發生結構性變化。圖爲 1953 年 8 月，土地銀行辦理「耕者有其田」政策，協助老農辦手續。

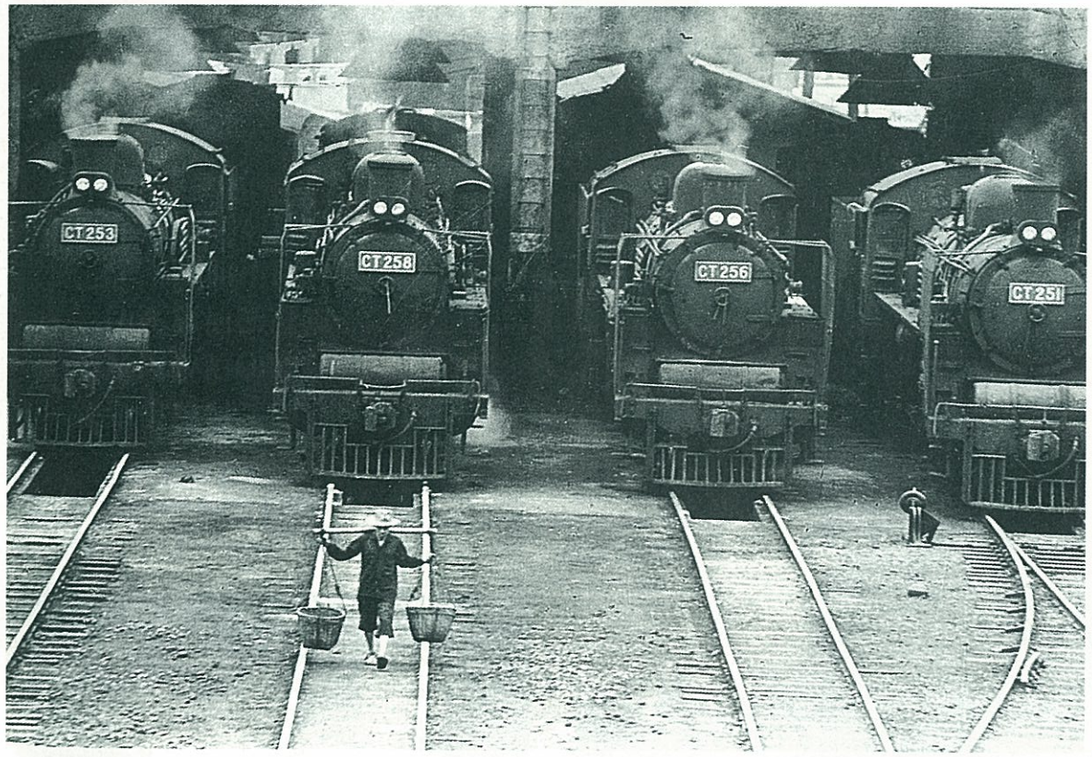

1950 年代基隆火車站。
台灣的光復，沒有改日式窄軌。
（鄭桑溪攝）

灣和紡織業開始迅速發展，1954年，政府鼓勵人造纖維工業。57年，中國人纖公司成立。

紡織工業的發展，台灣女工的貢獻與犧牲很大。大量的女性勞動力，從鄉村湧向工廠。她們以超低工資、馴服、有耐性、因婚後離職而保持紡織勞動力的新鮮年輕……而受到資本家特別歡迎，從她們的勞動中盡情吸取超高剩餘。女工以青春、健康、學業、社會挫折等昂貴代價，灌溉了進口替代期的台灣紡織資本。

軍部也組織了「榮工」勞動，從事橫貫公路的開闢，付出了相當重大的代價。

大量濫伐台灣經天地自然化育數千百年的珍貴森林資源，也成爲政府籌措資本，抵補財政虧損的手段。估計起來，五〇年代中，政府砍伐了 8,745,487立方公尺（李剛・悲泣的森林 P.196

完整的一包・時髦的享受！

雀巢咖啡 完全調和咖啡 單杯包

讓相聚的笑聲昂揚！讓年輕的心靈奔放！還有暢銷世界的雀巢咖啡相伴，生活眞是無限精彩、充滿情趣！

雀巢完全調和咖啡單杯包，將咖啡、奶精與糖依完美比例調配，獨具完整香醇風味；不論冷飲、熱飲沖泡容易可立即飲用，享受時髦與歡樂，盡在這一杯！

冷飲時，請將雀巢咖啡單杯包倒入任何有蓋容器中，加入冷水及冰塊，蓋緊後搖勻即可。

雀巢咖啡 完全調和咖啡 單杯包

免費贈飲 請於77年11月30日前，填妥下列資料，沿虛線剪下，寄台北郵政3627號信箱「雀巢咖啡」收，即可免費獲贈雀巢咖啡單杯包兩包！

姓名／ 電話／
住址／
學校／ 系級／

RC 11'88

Frisian Flag®
From Holland

有了健康，才有希望

慶祝在台銷售12週年，回饋大行動！

菲仕蘭歐洲之旅連環送！

獎額多，中獎容易！

連續三次抽獎，邀您免費暢遊歐洲四國十天，共有15,372個獎，獎額多，中獎容易！

來自荷蘭的菲仕蘭奶粉，12年來，感謝您的愛用與支持，特舉辦"菲仕蘭歐洲之旅連環送"，邀您免費暢遊歐洲四國十天，並送您飛利浦高畫質錄放影機、彩色電視機等15,372個獎，獎額多，連續三次抽獎，中獎容易，機會難得，請趕快行動！

〔參加辦法〕即日起至77年12月底止，凡購買菲仕蘭奶粉任何一種，剪下罐內鋁箔浮印一個，置於標準信封內（每封限一個），註明姓名、地址，寄菲仕蘭奶粉（北市松江路129號10F），即可連續參加三次抽獎（截止日期以郵戳爲憑）。

連續三次抽獎，
中獎機會大！
15,372個獎，
等著您來拿！

特獎：免費暢遊荷、比、英、法四國十天，每月 6 名共18名。
頭獎：飛利浦VR9625型高畫質錄放影機一台，每月8名共24名。
貳獎：飛利浦PJ4047型14吋彩色電視機一台，每月10名共30名。
參獎：菲仕蘭金杯咖啡禮盒一盒，每月100名共300名。
肆獎：菲仕蘭400公克全脂奶粉一罐，每月5,000名共15,000名。

抽獎日期——
■第一次抽獎：77年11月 5 日。
■第二次抽獎：77年12月 5 日。
■第三次抽獎：78年 1 月 5 日。

抽獎地點——
■國華廣告公司抽獎。

中獎通知——
■每月抽獎後，一週內於民生報公佈中獎名單。

■特獎、頭獎、貳獎專函通知，中獎者請在收到通知後，至台北市松江路 129 號10F 鴻信有限公司領獎。(獎品並依規定科以15%稅金)。
■參獎、肆獎領獎辦法另函通知。

總代理：鴻信有限公司
台北市松江路129號10F　TEL：(02)506-0056

菲仕蘭奶粉系列

第二卷
在冷戰中
受孕的胎兒

1950年代

50 年代汎著笑意素樸的農村子弟，挑著擔子，走在新竹的鄉道，撿拾牛糞。（張才攝）

資料）木材。山林水土保持嚴遭破壞。1959 年，台灣發生「八七水災」，造成戰後最廣泛而深刻的損害，使市場物價巨幅上漲。

因爲反共聯防而被迫在 1950 年後剝離了中國民族經濟圈的台灣，1951 年，和日本立刻發生了殖民時代的經濟關係：對日輸出米糖（佔台灣輸出總額的 41%），從日本輸入輕工業產品。1956 年，台灣和日本的貿易逆差已高達 2,600 萬美元。從日輸入，對美輸出的台灣與美日超强的「垂直分工」雛型，其實早在 1950 年「冷戰——民族分裂——反共安全體系——對美日依附」總結構的形成期，就已經萌牙了……

在政治上，經過 1947 年「2.28」事變的鐵的鎮壓和 1950–1955 年間密集、廣泛、徹底的政治撲殺運動，以及台灣地主全階級在 50 年代初的土改中消失，加上美國插手中國事務，堅强支持國府的台灣與共產大陸分離和對抗，使瀕於終滅的國民黨——國民政府，在外來勢力和內在武力的强制下穩定、鞏固起來，從而長期獨佔台灣的政治權力。

國際覇權對峙下的冷戰結構，固定了台灣與大陸間的分離，也形成了以反共、防共、保衛國家

第二卷
在冷戰中
受孕的胎兒

1950年代

與社會安全爲大義名分的專制體系，對思想、言論、人權、創造、知識和文藝、文化各方面施行全面、長期、細密的檢查、壓制。台灣戰後資本主義，便是在這「冷戰——民族分斷——國家安全——對美日附從」的總構造下，在高壓、專制的生態中開始成長。二次大戰後不斷惡化的中國內戰中，一部分親美，自由主義學者和國府官僚發動「自由中國運動」，更改國府包裝以爭取美國陸續支持國民黨政權。1949年，自由中國運動的雷震在台北創刊「自由中國」半月刊。但韓戰爆發後，美國繼續支持現實上在台實施有效統治的國民黨的利益，勝過美國以「自由中國」派的知識分子、自由主義者和台灣地方民主運動政治家來取代國府的利益。1960年，國民黨以逮捕雷震等人和停止「中國民主黨」粉碎了由流亡自由主義政治人和地方舊士紳民主運動者結合的反體制／反共／親美的民主改革運動。在東京，麥克阿瑟將軍的盟軍總部間接支持廖文毅兄弟的台灣分離運動。

1950年代，在日月潭上以魚籠捕漁的老人。（林權助攝）

在50年代，煤是主要的能源。無數礦工在低工資，高災變率和高傷亡條件下工作。圖爲九份煤礦基地的礦工。（鄭桑溪攝）

第二卷 在冷戰中受孕的胎兒

荒漠中的歷史

1950年代

冷戰的政治和恐怖
無數的宣傳和謊言
60年代以後飽食的、家畜的人生
湮晦了一派、不死的歷史

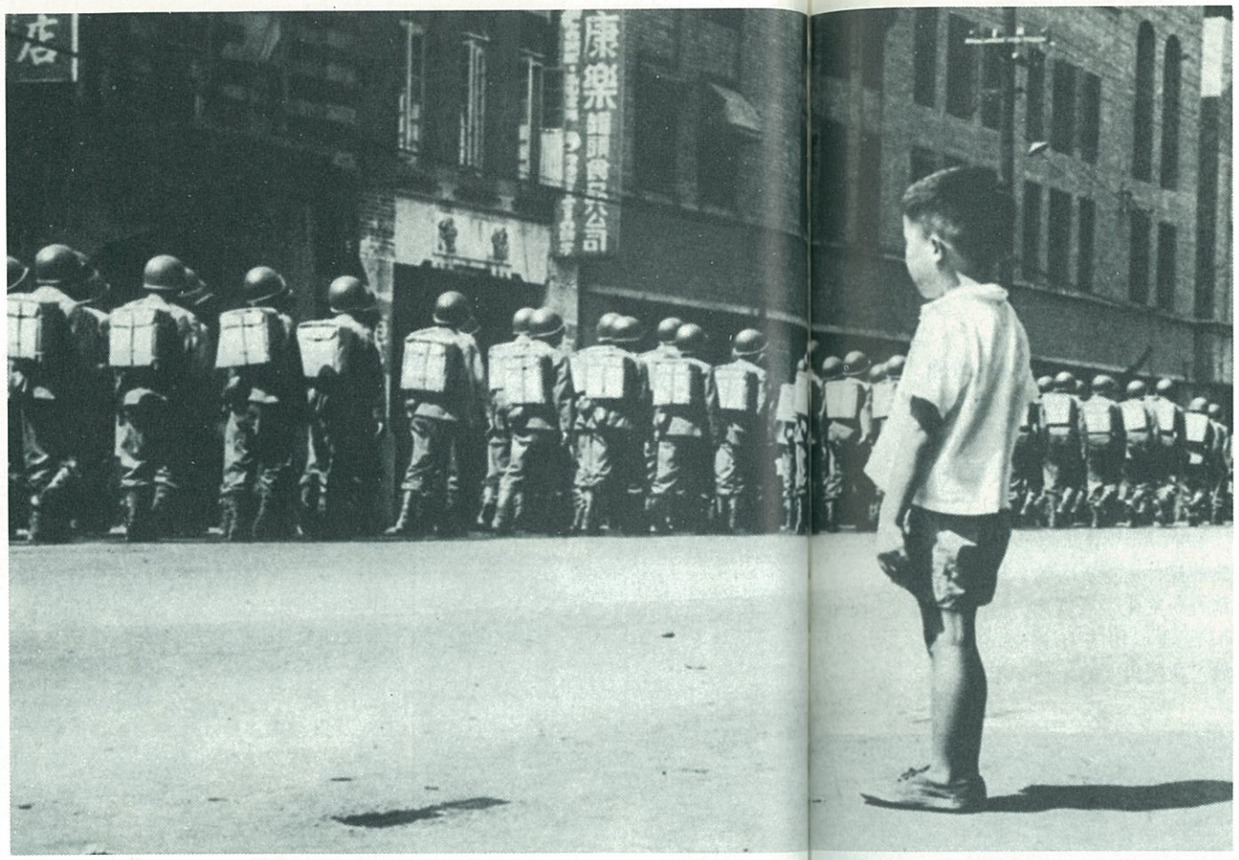

1945年台灣光復；1949年國府軍隊撤退來台。（Fred Foley, S.J. 攝）

1949年秋天，基隆《光明報》事件後，一場全面堅定而澈底的政治撲殺行動，繼「2.28」事變的鎮壓後，伴隨著星條旗在亞洲「自由世界」遍插的國際局勢，與大陸赤化、國民政府退守台灣的國內政局，在四面環海的天然屏障封鎖下的台灣靜靜地展開。

1950年，台灣在戒嚴體制下，正式拉開了一個白色的恐怖年代的序幕。

從1950到55年間，台灣各種秘密警察，在全島各地進行著一日緊過一日的、綿密的全面大搜捕。

「在無條理的歷史和荒蕪的政治下，人是可能隨時被歷史的胎動壓殺的……」因爲與郭琇琮大夫同案被捕、身縶囹圄，坐了10年黑牢的陳至慧（化名）女士，在近四十年後餘悸猶存的回憶道。

「五戶連保」

「在那些的日子裏，朋友們總是要不約而同地每天在街上逛著。一旦遠遠地望見某人，就知道他依然無恙。要是一連幾天，不見了某人，就又斷定他一定被抓了去了。這時候，這些人又立即面臨了逃或不逃的困境。」一位從50年逮捕的牢獄中倖活的老人說。

如果不逃，很可能受到牽連而被逮捕；一旦逃呢？等於向警特機構暴露身份而被通緝，並且由於「戡亂時期檢肅匪諜條例」中「五戶連保」一款的規定，連保人還要因此而被處以「知匪不報」的連坐性懲處。

當時因爲「五戶連保」的憲法，有許多人是因此而被牽連冤枉入獄。

「一根扁担睡三人」

當然，當時這些警特人員的逮捕是不談什麼法律的！他們不必搜索票，在深夜裏闖入民宅，抓了人就走；如若抓不到當事人，家裏任何一人都可能被任意帶走。由於是憲法凍結的「戡亂時期」，這些警特機構的大逮捕，事實上，也根本談不上什麼「24小時內交付法院」的基本人權的保障。

被捕的人除了送往「保密局」的秘密看守所外，一般都被關在刑警總隊、警總、青島東路的保安司令部與西本願寺的情報處等秘密警察機構的牢房，進行慘酷的拷問。

據一位被牽連繫獄十多年的政治受難者的描述：偵訊期間，不論是被關在那個機構的人，肉體上都要承受著最痛苦的折磨。就以押房來說，通常小小2至3坪的押房，總要關2、30人以上；因爲太擁擠，晚上必須輪流側躺著睡，有些人甚至總是站著睡覺。

夏天，天氣熱，男押房裏幾乎人人脫得精光，只著一條內褲，不時輪流以懸掛的床單搧風。

對於政治犯的拷問，聽來全和電影、小說上說過的相去不遠。例如把兩手反背捆起來，將兩個大拇指拴上，只要將繩子一拉就將受刑者吊離地面，受刑的人痛苦難當。還有一種拷問，是先將受刑者背靠牆壁，衣服解開，使人不能往後退。戴著粗厚的皮手套的行刑人，將受刑者的肋骨徐徐用力按下去，使內臟受到擠壓，並且上下移動，謂之「炒排骨」，受者痛徹心肺。

其他還有向鼻孔灌冷水。坐「老虎凳」和「踩杠子」是對腿骨壓迫的刑法。「竹簽入指甲」也是著名的酷刑之一。對於女性

在1950年，楊逵發表反對台灣托管及獨立的文章，主張民族團結被判刑12年。1985年楊逵去逝。50年代和他同在綠島服刑的政治犯在楊逵靈堂祭。（蔡明德攝）

撰文■林汝南

日據時代抗日運動家周合源和許月裡夫婦，光復後又被國府判罪。刑滿出獄後，繼續爲台灣民主化和中國統一而努力。（蔡明德攝）

的拷問，更有不忍形於筆墨者。

經過這一套又一套的拷問之後，這些政治受難者即使不死也是內傷累累。而當時因爲獄中既無醫藥，飲食營養又差，吃的儘是帶皮的小芋頭和霉臭的米和含沙的湯，因此，即使從苛酷的拷問中倖活了，但多年後隱傷復發，許多人却在釋放回來後，罹患各種惡疾而死。

饅頭與米酒

拷問偵訊後，被起訴者即刻移送台北市青島東路的軍法處審判。理論上雖然要「公開審判」的，但事實上50年代審判時既無旁聽者和辯護制度，連判決書也沒有。「而且是『一審定案』，根本無上訴的機會。」有一位老政治犯回憶說。

判決後，被判死刑者即刻被押赴台北「馬場町」執行。槍決之日，憲警總在凌晨4點半到押房押解受難者，到了刑場，會讓受刑人吃一個饅頭與一杯米酒，發三槍斃命。

囂烈的口號

有一些政治犯死囚在赴死前，要大聲喊著囂烈的政治口號，鼓勵其它尚在押房的難友們勇敢地堅持下去。據當年曾在軍法處看守所被監禁過的政治受難者的考據，最先在赴死前喊口號的人，是與郭琇琮同屬「台北案」的台大醫院內科主任，傑出的醫學家許强博士。自他而後，凡是赴死者都在被押離押房時，高喊口號。看守所的警憲們擔心這樣下去，押房中總有一天會出亂子；因此聽說後來拘提受死者時，先以刺刀割斷氣管，或者刺穿嘴巴使人無法出聲喊叫。

有了上訴制度以後，初審被判死刑者回到押房後，立即被釘上腳鐐，等待再審。與早先「一審定案」的先死者相較，他們還要忍受另一種爲自己懸而未決的命運所苦的焦慮。爲了避免這種焦慮的感染引發押房內的不安，軍法處即在原先的大押房外，另蓋了一棟專門關初審發回的死刑犯的小押房。

三十三年綠島

審訊終結後，被判監禁而倖存下來的政治犯們，被送往軍人監獄囚禁。後來，因爲人犯太多，軍監收容不下，一部份的政治犯又被送往民間稱作「火燒島」的綠島新生訓導處，接受「集中營」式的勞動和思想情況教育。1960年中期這批政治犯再被轉送至台東「泰源感訓監獄」，一直要到1971年「泰源暴動」事件後，這一批政治犯，連同以後陸續投獄的政治犯，再度被集體移送綠島一座新建密閉式監獄服刑。

1960年代中期後，政治犯的食住條件有重大改善。但醫療、精神、文化生活條件仍很落後而不合理。1975年辦過一次特赦，在監犯人的生活條件又略見改善。

此外，1970年前管理者們不時地針對政治犯中較有影響力者，利用晚上，在綠島海邊進行體罰。利用意志和品性較弱者，在押房內爲監方當線民以控制囚人，也常常使長期監禁的犯人無法安心坐牢。

1984年秋，在1951年被捕，在政治監獄中囚禁了33年的台南麻豆人氏林書揚、李金木被釋放出獄。至此於1950年異端撲殺運動中倖活者全部出獄。時林、李二人皆六十歲人也。

這30多年間，台灣經歷了50年的內需進口替代工業發展和60-70年代乃至於今日的外銷加工業時代。長達四十年的「冷戰一民族分裂一國安體制一對美日依附的歷史中，估計有二千多人

1987年，日帝時代台灣人民抗日組織「台灣民衆黨」成立60周年，日據時代從事抵抗，戰後又在50年代入獄，刑餘的政治犯，在紀念大典會場上，接受民衆獻花。（蔡明德攝）

第二卷 在冷戰中 受孕的胎兒

1950年代

1986年，50年代被判終身刑的林書揚，經三十多年的獄中生活，1987年林氏在難友祝福下結婚成家。（蔡明德攝）

撲倒在馬場町，近3000人受長期監禁。但嗣後30年「繁榮」、「進步」、「富裕」的社會發展，湮沒並遺忘了這一段激盪的歷史中激盪的生與死。「那些赴死的人們，幾乎全是當時最純潔、勇敢、優秀的中華兒女，」有一位髮髭皆白的老政治犯回憶說，「如果以今天的尺度，他們有五分之三以上罪不必死。」他說著，眼眶逐漸泛起晶然的淚意……

1964 年 7 月 6 日，中美簽定學生營養午餐協定之後，參觀試辦情況。後右起：當年國民教育司長葉楚生，美國開發總署中國公署署長白博士，經合會副主任李國鼎。

第三卷 依賴與發展

1960年代

1966 年，彰化，一輛破舊的摩托車滿載著家人和布袋奔向等著收割的田園。（林彰三攝）

「中國自由主義份子，本質上是孤立的，因爲他輕視社會大衆，自居精英份子地位；本質上是可被收買的，因爲他有極高的妥協度；本質上是反民族主義的，因爲他充滿了買辦意識……」

——南方朔

1960 年代的台灣對於以雷震「中國民主黨」運動的鎮壓開始，是有象徵意義的。「冷戰——民族分斷——反共安全」結構下，國民政府以戒嚴令建立了它的權威政治，壓抑勞動運動和民主化運動，保持低工資、劣陋勞動條件下的工人馴服地任人剝奪他們所創造的巨大剩餘。另外一方面，在土改中喪失土地的地主階級，除了少數一部分人懷恨不平而投向民族分離運動，國民黨仍能以開放「四大公司」和分潤地方利益等方式分化和攏絡前地主階級。

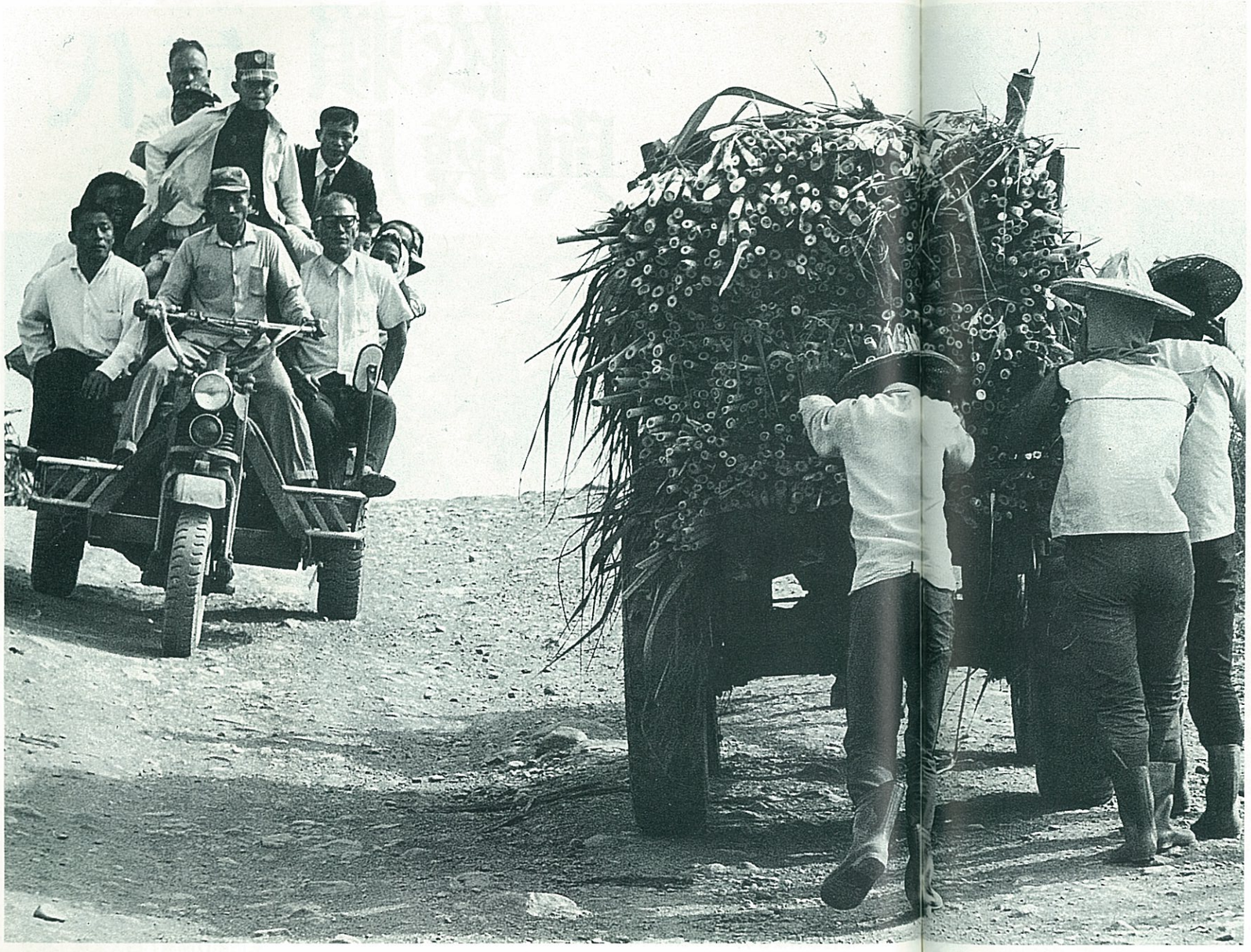

1965 年的屏東里港。當時
鄉村傳統的運輸工具，
除了牛車，已逐漸加入三輪車。
（林慶雲攝）

第三卷
依賴與發展

1960年代

1958 年的基隆。（鄭桑溪攝）

紡織、電器、電子、水泥、食品這些輕工業在 60 年代有高度發展。1962 年，台灣出口產品中輕工業產品所佔比率超出了農業產品比率。50 年代初期因土改巨幅提高的農業剩餘，開始經由低米價、「肥料換谷」和各種租稅大量流向工業部門。1962 年以後，農民生活支出劇增，收支情況惡化，農戶借款戶比率逐年增加。到了 1968 年，製造業產值的急遽增大與農業的衰退，第一次出現工業產值超出農業產值，1969 年，農業終於出現負成長。

工業部門的高度成長，從經濟惡化的農村中吸收大量的農民到工廠成爲勞工階級。一項 1965 至 75 年統計顯示，農戶土地快速零細化，農村青壯人口外流比率驟增，其中尤以大量向來在農村中從事無償、瑣繁家庭勞動的女性勞動力投入社會生產，最值得注意。1964 年到 1971 年的統計指出，一百七十多萬勞工中，男工佔 39%，女工則佔 61% 之多。女工又以 15 至 24 歲未婚者居多。她們在性別歧視下被家庭犧牲學業，以年輕、新鮮的勞動力爲勞力密集的產業如紡織、成

衣、電子、電器資本，創造高額剩餘，犧牲極爲重大。

1960 年代末期，內需性、進口取代性工業轉而發展爲加工出口型工業，台灣開始爲外國市場所要求的質與量生產。至此，在 1950 年美國第七艦隊將台灣從中國民族經濟圈切斷關係後，開始更深地重編到美日經濟圈。1964 年，日本代美國成爲台灣最大輸入國。1966 年，對日國際貿易逆差高達一億美元以上。次年，對美出口比率超先於日本。一個美國、日本、台灣間的垂直分工關係牢固地編成。台灣對美日在經濟和政治上傭屬性的依賴關係進一步深化。當時台灣超廉工資、戒嚴安全體制和政治上對美日的「友善」，吸引了經 50 年代的高景氣而大量過剩的美日資本對台輸出。1960 年的投資獎勵措施，1966 年加工出口區的施設，使台灣輕工業因外來資金與技術的催進，有飛躍性

1964 年，工業部門的高成長，街頭出現公車、計程車，台北市議會前仍有三輪車、脚踏車緩緩馳過。（鄭桑溪攝）

第三卷 依賴與發展

1960年代

的發展。

1965 年，美國擴大干預法國帝國主義敗退後的越南戰爭，使台灣 60 年代經濟發展，有很大影響。

美國將一部分輕工業軍需產品交由台灣生產。這「戰爭景氣」促進台灣的經濟。其次，台灣和琉球、韓國被指定爲越南戰場美軍「休假」之地。以出賣台灣婦女肉體接待「休假」美軍的外滙收入，也是 60 年代台灣資本累積中不容忽視的組成部份。

除紡織、紡紗、成衣之外，另外一個超低工資女工勞力密集的電子業在 60 年代發足。1961 年，大同公司開始裝配晶體收音機。同年，台視開播，1962 年電視機產業開始蓬勃發展。65 年，美跨國性電子產業通用（General Electric）來台設廠，帶動外資在台電子組件的生產與外銷。台灣電子、電器產業

1966 年左右，台北市淘汰三輪車運動，車身集體被廢置在今行天宮附近。（鄭桑溪攝）

第三卷
依賴與發展

1960年代

1960 年，基隆，開通前的麥帥公路。（鄭桑溪攝）

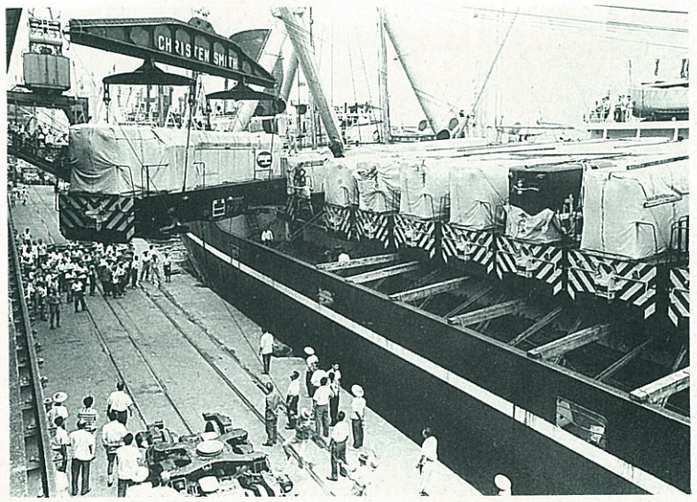

1965 年左右，第一批進口的柴油火車抵基隆港。（鄭桑溪攝）

中，美、荷、日資本所佔之比率最多。台灣當地電子、電器產業資本雖大，但個別企業體偏小。電器、電子產業的勃興，吸收了更多的農村女性年輕勞動力，投入工資低、工作性質單調、環境簡陋的勞動現場，造成相當嚴重的問題。

加工出口工業的飛躍發展，帶來了台灣工業上結構性的變化。無數中小企業（從業人員在 299 人以下）在加工出口區，在城市的周圍，在農村社區附近迅速地滋生。到 1970 年代末，中小企業的數量，佔全部企業數的 98％以上，在出口營業額中佔 75.1％。60 年代末到整個 70 年代台灣在外銷上的驚人成長，60 年代開始，中小企業是最主要的動力。中小企業的發達，使得獨佔性巨大產業資本總額在台灣產業資本總額中所佔的比率顯著下降，而與中小企業羣形成台灣工業的「雙重構造」。

中小企業顯著而快速的發展，帶來新興、高教育水平的、年輕的中小企業主中產階級。這個新興階級，和五〇年代以來批評國

60 年代台灣的工業飛躍性
發展，創造大量的工人階級。
但他們的政治、社會權利
卻未因而受到保障；
工業污染的發生，種下日後
嚴重的公害。（張廣基攝）

Johnson wax 莊臣

買愛地潔
送碧麗珠

買愛地潔(1500mℓ)送碧麗珠高級傢俱清潔噴蠟劑

碧麗珠

高級傢俱清潔噴蠟劑

碧麗珠含濃縮乳蠟配方，輕輕一噴，同時去污除塵上蠟，傢俱光潔明亮，能形成保護膜，防止木質、皮質傢俱受潮、磨損，恢復原木自然光澤。

用愛地潔地板好乾淨
用碧麗珠傢俱好亮麗

美商台灣莊臣股份有限公司
台北市富錦街421號２樓　(02)7602211

三 SANKYO 共
日本原裝進口

符合脂肪攝取量
增加的飲食生活，
能有效紓解腸胃不適，
迅速安撫負擔過重的腸胃。

內含保護胃的成份

■具幫助消化的功效
……消化酵素 Takadiastase N1
■有效抑制因肉食而引起的胃脹
……脂肪消化酵素 Lipase AP6
■減輕早晨醒來的反胃、胃痛，並保護胃粘膜
……持續而有效的新制酸劑
■恢復食慾不振，或弱胃的功能
……清爽的健胃生藥

衛署藥輸字第016272號
衛署藥輸字第016273號

胃脹、過飲、過食、整腸
新三共胃腸藥

三共株式会社
台北分公司
地址：台北市仁愛路二段70號4F
電話：(02)394-9121

台灣總代理
中國化學製藥股份有限公司
地址：台北市襄陽路23號
電話：(02)3816740-9

北市衛藥廣字第7703102號

第三卷
依賴與發展

1960 年代

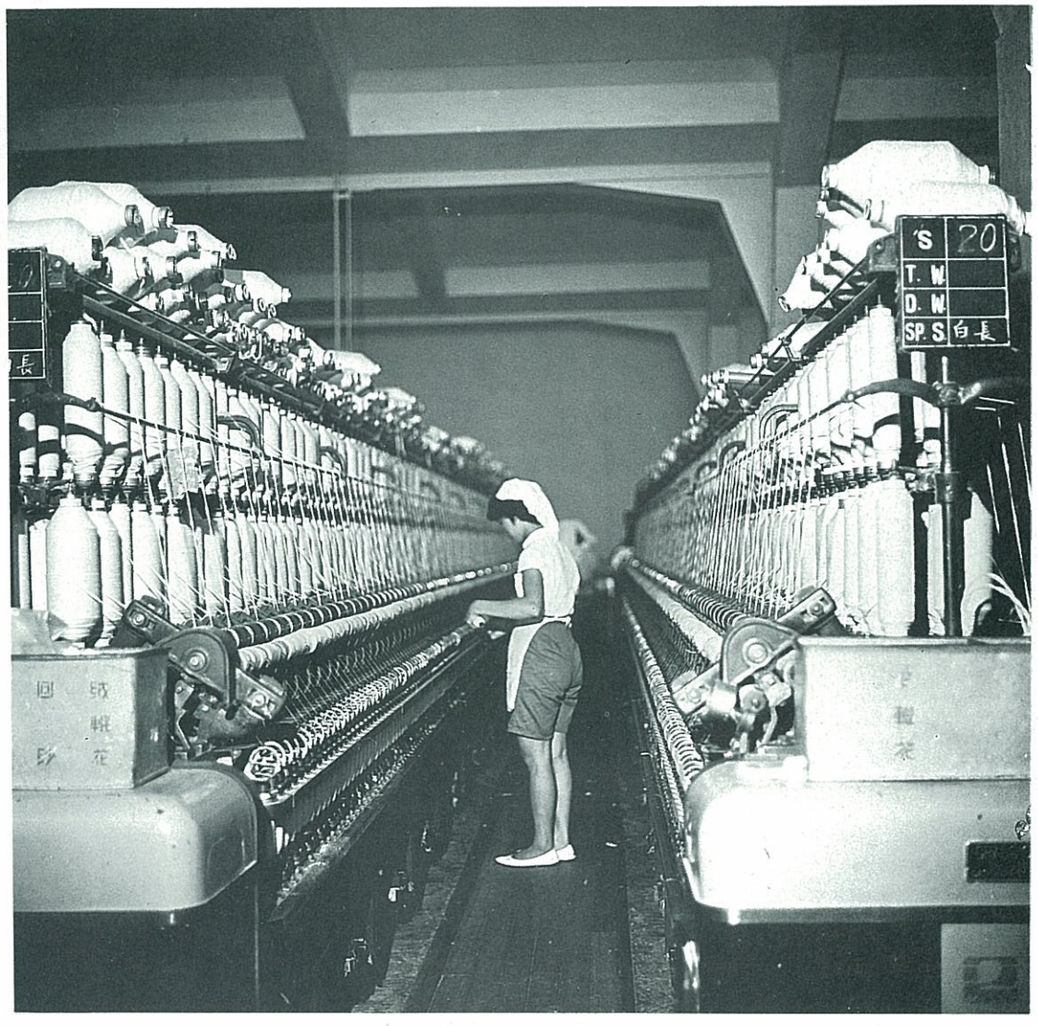

大量年輕女工隨著
60 年代出口導向的飛
躍發展而投入 生產。
(張廣基攝)

第三卷
依賴與發展

1960 年代

1960 年時期的鶯歌鎮
到處聳立著陶瓷廠的大煙囪。
（鄭桑溪攝）

確切的統計資料指出，60 年代後半期，170 萬勞工中，女工佔 61%之多。尤其在紡織和成衣產業中，女性勞工爲台灣經濟的發展，付出大量的血汗。
（李文吉攝）

中小企業又因承接外國過時、汰舊、污染性的技術與設備從事生產，實已在 60 年代中後期開始廣泛地對台灣的土壤、水、空氣造成污染，使勞動現場中的工人和工廠附近社區的民衆遭到公害的荼毒。至於獨佔性公營大礦廠所造成的污染和對於廣泛工人的剝削，比中小企業在時間上開始得早，問題也比較嚴重。

在台灣社會發展的途程上，60 年代在以下幾點上具有重要意義：

• 農工業比重易勢，農消工長，社會生產基軸由農轉工的變化，發生在 1960 年代。

• 吸納外資，以加工出口取代了 50 年代進口替代工業，造成了龐大的中小企業，逐漸爲獨佔公營大企業形成台灣經濟中的雙重結構。

• 加工外銷的工業使台灣進一步脫離中國民族經濟圈，而形成自日輸入、對美輸出的附庸和循環構造。依賴下的發展，成爲台灣經濟的基調。

• 台灣的工業化，創造了大量的工人階級。在「冷戰——民族分斷——國家安全」結構下，工人階級的人權、政治權利和應有的福利遭到完全的忽視。

• 1960 年代，也是工業對土地、水、空氣污染的肇始期。

民黨的、親美自由主義的、要求民主化改革的知識分子結合，推展民主化和自由化改革。他們的機關刊物是 1968 年創刊的「大學雜誌」。

中小企業工廠因爲資金短絀，不能不在超低工資、長工時、勞動條件簡陋的情況下積累利潤。

第三卷
依賴與發展

1960 年代

廉價勞力帶動的加工出口產業，讓許多家庭勞動參與生產部門的工作；圖爲 1964 年基隆的珊瑚加工。
（鄭桑溪攝）

形式上屬於私人企業的「亞洲協會」成立於 1954 年，以獎學金方式協助林懷民和其他台灣文藝工作者赴美深造。（張照堂攝）

經濟及軍事支配隨著美國西太平洋反共防衛戰線的建立；隨著將台灣定位爲美國軍事基地，而向台灣生活廣泛地產生强大支配關係。

1945 年日本戰敗，台灣脫離日帝文化圈。1950 年，台灣淪入美國文化圈。美國文化宣傳機構、基金會開始在台灣進行台灣文化的美國化改造。

1954 年，形式上屬於「私人企業」的「亞洲協會」成立，主要提供金錢協助台灣之各種建設、人員之訓練，以及幫助台灣優秀人才至美深造，如音樂家梁在平、指揮家郭美貞、畫家張杰及後期的舞蹈家林懷民都受到這個機構資助。

1957 年，「美國在華教育基金會」成立（於 1979 年更名爲「學術交流基金會」），主要是辦理中美雙方教授、留學生之交換和獎學金的提供。在早期則是從事培養台灣經濟、法律、英美文學的人才的工作。如今日財政部長郭婉容、台大校長孫震、張耀東等。

1945 年台灣光復。從 1945 年到 1950 年，台灣文學藝術界復甦。台灣文學界重新學白話文，學中國當代文學、歷史和思想，蔚然成風。此外不少人很快地使用半熟的白話文，從事雜文、詩歌、小說、戲劇的創作，反應現實，批評時弊，多有深刻可觀之作。

1951 年，美國文化、政治、

東方畫會與五月畫會

「五月畫會」創立於 1957 年 5 月，1962 年達於顚峯，主要成員有劉國松、胡奇中、彭萬墀、莊喆（今散居歐、美、港各地）。

「五月畫會」首先提出創作的成長不一定非要經過沿襲步驟的主張。過去中土美術所以跟不上國際潮流的推演，實爲故步自封造成的『觀念差距』。因此他們主張必須「吸取西方最新、最現代的觀念與技法，讓中國繪畫得以因西潮洗禮而脫胎換骨。」

1959、1960 年，「五月」的劉國松更在綜合雜誌「筆滙」、「文星雜誌」上公開指責當時全省美展所展的壯年代本地畫家作品其實都是「日本畫」而非「國畫」；並且强烈地抨擊中國的文人畫裏盡以空靈飄渺爲上，蓄意表現古人的神秘氣蘊，却忽略了以「人」爲出發點的人性及對事物的感受。劉國松提到若「要拯救中國美術文化之死亡，則須大膽接受西洋近代藝術的人本思想，來掃除東方畫中傳統固有的空靈飄逸。」

「五月畫會」的創立於 1957 年。主要成員之一的劉國松深受西方現代主義藝術思潮的影響。（胡福財攝）

現代派來勢洶洶，而壯年代本地現實主義畫家因過去的日語教育，難於用中文表達自己的主張，因此幾乎只能默默地挨打。然而，留日寫實主義實技派本土畫家深厚之功力，實非劉國松輩所可輕易打倒。從此，五月畫會將抽象藝術自歷史的演繹中找出一條繪畫的進化公式，再與當時新興的詩人、小說家、音樂家結合起來，共同致力於推廣現代化的運動，傳播的大本營即是當時的文星雜誌。

文學上的現代主義

一九五〇年後，台灣和其他「自由世界」中第三世界地區（前殖民地）一樣，在美新處影響下，刮起了模仿西方的「現代」主義風潮。

1949 年國民政府從大陸敗退台灣，其中固然涵隱許多複雜的社會和政治因素，然而文藝陣線的潰敗，也讓撤退來台的國府深以爲戒。來台之後，國府當局基

舶來文藝

第三卷 依賴與發展

1960年代

1950 年到 1970 在異端撲殺運動的血腥土壤上 開出了舶來的，模仿的文字之花

於反共、安全的政治需要，制定一套「文藝方針」，即所謂「戰鬥文學」做爲當時台灣文學界創作的指針，要求作家在官方宣導單位設訂定的範圍內創作，內容上則不脫離反共抗俄的政策。

這時，現代主義文學以其晦澀、不關心生活和歷史的特質，在政治高壓時代，成爲詩人畫家逃避現實的途徑。一九五〇年後，「現代詩」以其個人主義、心理主義、形式主義、不干涉人與生活、崇洋媚歐的特質，蓬勃發展起來。而饒有興趣的是，現代派主將中不乏一些當時在國民黨文藝陣線上寫戰鬥文學的悍將，軍人和政工，例如瘂弦、洛夫和張默。

而第一個現代文學的機關刊物乃是 1953 年由紀弦創辦的「現代詩社」。其後，覃子豪等又於 1954 年創辦「創世紀詩社」，前者標謗放棄舊的、爲新而新的詩風；後者則主張達達主義作風

撰文■簡慧蓉

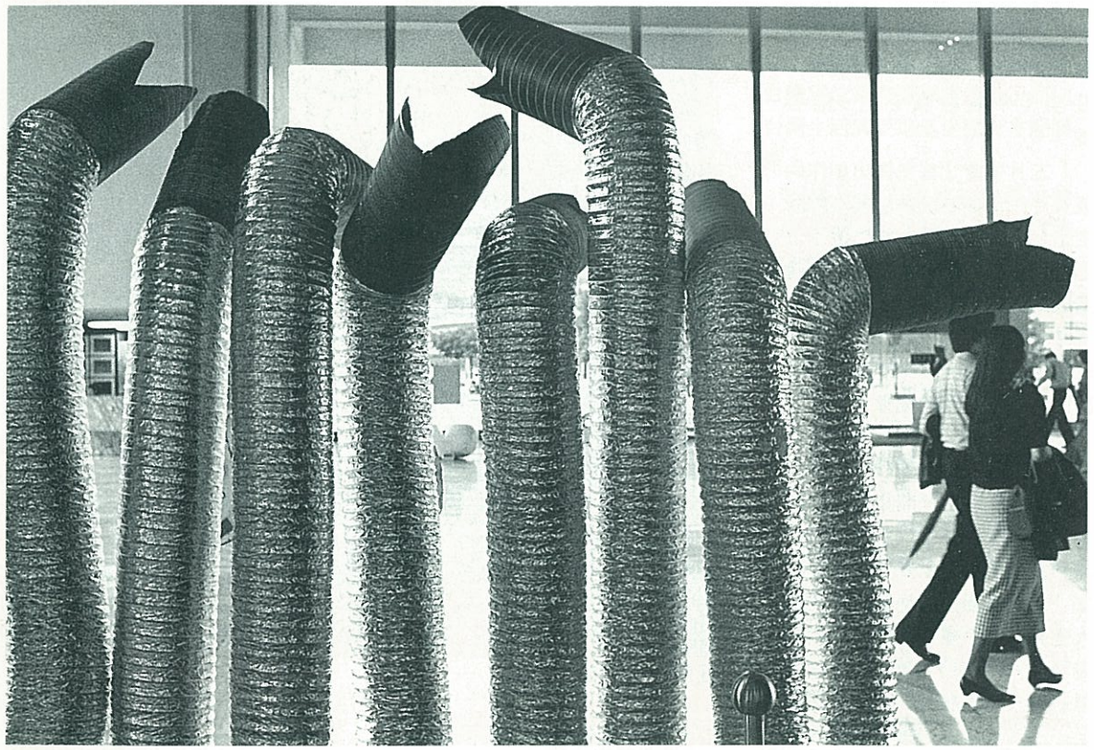

的、帶反理性主義的藝術理論。介於兩者之間的還有標誇「浪漫的、貴族的、山林的」「藍星詩社」，也蔚爲另一股詩的風潮。之後相繼出現的台大系「文學雜誌」、西化論綜合雜誌「文星」、文藝綜合刊物「筆滙」以及由一羣台大外文系年輕作家所辦的「現代文學」等，都在理論和創作上從事西方現代主義文藝思潮的模仿和研究。

從一九六〇年到七〇年，台灣的詩歌、繪畫和音樂，基本上還是在「現代」、「抽象」、「超現實主義」的迷霧中遊走。總結而言，台灣現代主義有這些特點：

●台灣50年至70年的「現代主義」文藝，和50年至60年代的第三世界現代主義文藝一樣，是從歐美輸入，模仿歐美「敍事方式」的共同現象的一環。這與一

50年代興起的台灣現代主義藝術，基本上是遠離現實，缺乏物質基礎的西化模仿藝術。80年代台灣現代主義藝術，和50年代者，有什麼異同？

（胡福財攝）

凝聚溫馨，滿懷關切
味丹產品，人情有味

好吃的味味A
大家一起來吃！

好吃的味味A，大家一起來吃，會更有味道！
味味A排骨雞麵、香辣牛肉麵
精燉香辣肉醬，香濃美味，爽口不油膩
好友相聚，人手一碗
濃郁的情誼，滿室味味A的麵香
在歡笑輕鬆的氣氛中
變得更有味道
友情，也更濃稠

味味一品系列——麵好、湯濃、肉大塊！

味味A 排骨雞麵 香辣牛肉麵

味丹企業公司
總公司：台中縣沙鹿鎮興安路65號
電　話：(046)622111(代表)

李錫奇是當年現代主義畫壇「東方畫會」的重要成員。（胡福財攝）

九五〇年世界兩極對立冷戰構造形成後，美國文化對附庸於美國的第三世界國家的支配，有十分密切的關係。五〇年代以後紐約的「現代派」文藝，透過各地的美新處廣泛散播美式五〇年代反革命的、非人間性的現代主義。

現代主義，在理論上，是資本主義成熟期的產物。50 年到 60 年的第三世界沒有這個社會基礎。它們的現代主義是舶來的、模仿的、外燦的、而不是內發的、沒有土著社會的主體性。

●台灣在 50 年後的現代主義，對 50 年以前的文藝思潮，是一個急劇的反動。相對於現實批判、反帝、現實主義的台灣 50 年以前的文藝思想傳統、現代派是不干涉現實的、個人主義的、心理主義和形式主義的。全第三世界文學的現實主義的、革命的文藝傳統，是不能離開反帝、民族解放這些具體歷史要求來理解的。50 年開始，台灣對反帝、民族解放與新民族主義份子的捕

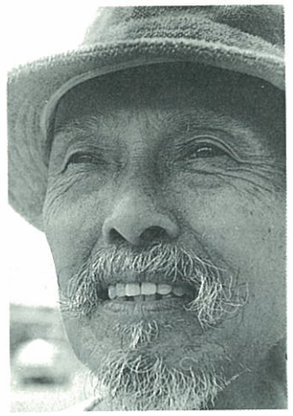

畫家、版畫家、陳庭詩是1957年成立的「東方畫會」的重要成員。（連慧玲攝）

殺，與同時期現代主義的發展，有深刻的內在相關性：台灣文藝中反帝、民族解放傳統在鎮壓下的斷絕。

●三〇年代起從歐洲發展下來的現代主義，有儼然的革命和進步的性格。現代主義曾有意識地以混亂、意義喪失、秩序的倒錯…來批判資產階級價值的平庸、僞善、和權力秩序。但台灣從美國轉販而來的現代主義，不但沒有革命的、進步的特質（除早期少數作家的個別作品），反而帶有顯著的反動的特質。這特質集中表現在 1978 年現代派對鄉土文學惡毒的政治攻訐、誣陷與告密信這些歷史記錄上。根本上，台灣 50 年至 70 年的現代主義，是 1950 年以後形成的「世界冷戰—民族分裂—國家安全體制—對美日依附」的總構造之意識型態的一個組成部份，有其歷史的、社會的和國際的條件與意義。

第三卷 依賴與發展

1960 年代

“別灰心，
到我家喝杯咖啡慢慢聊吧！”

一杯温熱的咖啡，似乎重新燃起他的信心。

看到初學陶藝的他，握著作品爲一些出乎意料之外的瑕疵而沮喪的樣子，像極了我當年的情形。

伴著温熱香醇的麥斯威爾咖啡，把多年來和泥土爲伍的經驗，摔破瓶瓶罐罐的心得和他分享，看著他再度露出自信的笑容，這種感覺眞是滴滴香醇，意猶未盡！

好朋友也曾經是陌生人。今天的後進，也許就是明天相扶持的好朋友。何不請他們來家裏喝杯麥斯威爾咖啡，共享友誼的温熱！

麥斯威爾即溶咖啡 Maxwell House
美商通用食品公司
統一企業公司

好 東 西 要 和 好 朋 友 分 享

變不是件容易的事，成長却是無數次的變

中國化學製藥
新氣象·更專業

這個新的中國化學製藥企業標誌，以双臂環抱化學瓶，象徵我們致力研究發展，持續不懈的意念，同時表達「突破現狀，向上躍昇，再創佳績」的決心。圓角正方造形，具柔美端莊感，象徵企業的穩定成長，表現誠實可靠、親切友善的經營理念。

中國化學製藥在不斷的蛻變中，
追求無止境的完美，
堅持要獻給消費大衆最好的。

新標誌・新視野

36年來，中國化學製藥以無比的魄力，不斷研究發展、開創新局，帶動國內醫藥事業與世界醫學同步，更不惜投下巨資，負起全民健康的責任。

今天，中國化學製藥以新的標誌，重新建立了一套吻合現代化精神的視覺印象，更表達了努力於「提昇品質、研究發展、回饋社會」的企業理念。

●簡潔、大方具現代感的大量用藥包裝系列

與世界醫藥潮流並駕齊驅

爲時時「關心您的健康，共創美好人生」，中國化學製藥積極引進安全有效的藥品，以及先進的製藥技術，我們與全球著名藥廠維持總代理或技術合作的關係。由於中國化學製藥在國際間早有盛名，因此各大藥廠都樂於與我們合作。

●美、日、德、比、荷、意大利、瑞典等全球約20家著名藥廠與我們維持合作關係。

放眼未來・回饋社會

展望未來，我們期盼醫藥先進與社會大衆繼續給予我們支持與指導外，更期勉我們自身的群策群力，讓中國化學製藥公司在百尺竿頭更進一步，繼續走在時代尖端，回饋社會。

關心您的健康，共創美好的人生——

中國化學製藥股份有限公司
CHINA CHEMICAL & PHARMACEUTICAL CO., LTD.

總　公　司：台北市裏陽路23號　電話：(02)3816740—9
台北分公司：台北市羅斯福路一段7號2樓　電話：(02)3917362
台中分公司：台中市台中港路二段24之6號　電話：(04)3251871
高雄分公司：高雄市建國二路249號　電話：(07)2216096—7

台灣的娼婦經濟

第三卷 依賴與發展

1960 年代

超越巔峯期間
台灣成爲美軍的
軍娼基地
20 萬來台美軍帶來
10 億美元外滙
在台灣的資本累積中
佔有重要地位……

1950 年，韓戰爆發。其後十數年間，美國第七艦隊「封鎖」台灣海峽。基隆碼頭上舊式的茶室，成爲美國水兵找醇酒美人的地方。

1965 年，台灣工業從進口替代內銷型向加工出口外銷型轉化，經濟上取得飛躍的發展，美援停止。同年，美國介入越戰；台灣成爲越戰後勤基地之一，美國軍人因越戰而大批湧入台灣。由於地緣關係，台灣不僅爲越戰提供美軍軍事基地、後勤補給、飛機修護、台灣還成爲美軍休假中心，並於 1965 年同時成立了「R & R」（Rest and Relaxation ），由「中美聯合小組」與執行小組來接待來台渡假美軍。

據統計 1965 及 1966 年共接待美軍 20,079 人，1967～1970 年間共接待美軍 170311 人。以美軍投入越戰人數最多的 1970 年代初年，估計有 20 萬美軍來台，身上有一年的薪水 12000 美元，以其中 5000 美元花在台灣（據當時酒吧業者說來台美軍世紀末似地花盡口袋裡的錢才走）的話，就有 10 億美元的外匯。這在台灣經濟成長的指標統計上，佔有重要的位置。

女人與酒

然而戰爭的壓力使渡假的性質與一般觀光遊憩相去甚遠。正如同當時「駐台美軍特別調查處」副處長韋特明先生說：「美軍來台渡假就是爲了女人跟酒。」在激烈的戰場上倖存的美軍，在越

撰文■鍾俊陞

戰爭色情與貿易色情對台灣經濟發展的貢獻

第三卷
依賴與發展

1960 年代

苛烈的越南戰爭，使倖而未死的美國大兵虛無化，使美軍「渡假」的指定基地，到處氾濫烈酒、女人和毒品……。

跟隨著美國艦隊在台海巡弋，基隆碼頭上書寫著英文字母的酒吧招牌，高高地懸掛在50 年代的城樓上。（鄭桑溪攝）

60 年代，美國水兵趁渡假休閒的機會，好奇地在街路旁觀賞迎神賽會的特異景觀。（鄭桑溪攝）

一個小姐的交易約在台幣 200 元左右。但 1970 年後價錢升到 500 到 1000 元台幣，不過對當時身懷一年 12000 元美金積蓄的美軍來說，這種「消費」實在是太便宜了。

當時美軍當局每週有免費的渡假班機及船隻從越南戰場大批的運送渡假美軍來台灣。據韋先生說：「有一次我有一個朋友從越南來台灣，他問我要一個『沒有美軍的 BAR』，我回答他說沒有。」由此可以想像當時美軍來台玩女人的「盛況」。

美軍來台，除了帶來色情的問題之外，附帶的也衍生了許多的毒品、性病及混血兒的社會問題。在酒吧裡吸毒的行爲、乃至由美軍從越南挾帶進來的毒品交易行爲，或白人與黑人因種族歧視問題演變的鬥毆。美軍由於戰爭壓力的緊張進而對性交易中的女人施行性虐待及兇殺案件頻繁發生。但除了重大案件之外，其餘的皆因爲美軍渡假的時間短暫、旋即回越南而無從追查，而導致許多的中國女人受屈辱及刑事案件無處追查，繼而不了了之。這一時期的台灣，儼然如美國的軍妓樂園，台灣當局不但沒有禁止，反而是在一種默許的情

共强烈的抵抗下留下性命，一旦外出「休假」，感官刺激的追逐似乎是他們存在的唯一證明。並且隨著美軍在台駐在地或行程，色情事業在台灣萌芽與發展。桃園林口無線電台基地、台北市中山區、台南空軍基地、基隆港口、台中的清泉岡空軍基地、高雄的左營，專門做美軍生意的色情酒吧，雨後春筍般地蔓生起來。

美軍在越南作戰期間，每人每年可到「國外旅遊」一次，爲期約兩個星期。地點選擇包括澳洲、夏威夷、泰國、馬來西亞、日本、台灣、菲律賓、香港……等地。然而他們大都選擇了台灣。據韋特明副處長說，理由是「中國小姐的漂亮在越南美軍裡是享有盛名。」所以當時的美軍都帶著他們在戰區無從揮霍的薪水（月薪約 1000 美元，一年共 12000 美元）到台灣來「玩」。而且是以台北爲主要的目地。其中的重大理由是，台北當時設有美軍顧問團、司令部、俱樂部等……，因此洽公或購物的美軍都到台北來的甚多。此外位於中山北路 3 段的 PX，裡面有辦事處、電影院、酒吧、購物中心等，到台北的美軍就特別多。繼地緣之便而這一段越戰美軍「渡假」史，發展出了現在中山區一帶的色情行業。其中包括台北市雙城街，民族路，中山北路，林森北路，民權東路和農安街等「外事綠燈區」。

據韋特明先生回憶，「入夜後，這一帶地區笙舞達旦，街道兩旁霓虹燈閃爍不停，BAR 門口總是站立著漂亮的小姐，呼叫著美國士兵 COME IN。魁武的美軍懷裡摟抱著嬌小的中國女人，曖昧的舉止與身影到處可見。而且價錢非常的便宜，當時

況下，美軍色情在台灣到處擴散開來。

1974 年美軍撤離越南後，來台美軍從銳減到消失。至 1970 年後的以日本觀光客爲主體的台灣，再發展成爲本土的大量「色情工業」，其實三者之間都有著牢不可分的連鎖關係。

1965 年日本提供貸款給台灣，即意味著戰後的日本已恢復雄厚的經濟實力。促使日本國民旅遊活動範圍，隨著資本的國際化而走向國外。台灣在歷史及地理的特殊條件下，遂成爲大受日本觀光客歡迎的廉價買春及旅遊勝地。從事特殊行業的小姐，一改從前的洋名「蘇茜」「凱莉」而變成東洋味的「麗子」或「洋子」。1970 年日本的入台遊客即達 539,755 人，觀光外匯收入 1 億 1 千萬元台幣。1980 年的入台旅客暴增爲 1,409,465 人，觀光外匯收入 10 億 8 千萬元台幣。北投礁溪等溫泉地區，挾其特殊的溫泉包裝色情、迅速地成爲熱門的色情據點。並且又爲台灣賺進了大筆的外匯。

80 年代以前的日本客大都爲 40 歲左右以團體型式，由旅行社居中安排來台爲居多，80 年代以後年齡層逐年降低，部份旅行社甚至以無息貸款，再逐月由薪資扣除方式，招攬遊客赴台，而這些專辦日本團體的旅行社，跟台灣的色情行業，有著密切的往來。他們以計人頭的方式抽取佣金，無論是帶至餐飲界或藝品店購物消費皆同。其中主要又以帶往酒廊挑選小姐爲主，每人可從小姐身上抽取一萬日幣之固定規費。據一位多年從事特種行業的「媽媽桑」說：「現在有多家的旅行業者，他們的觀光巴士，在機場接到團之後，便驅車直往特定的酒廊，行李尚未讓他們帶回飯店，便先直達挑小姐的地方。百餘位小姐，個個標緻，站在有如選美台的階梯上，胸前別著號碼牌，隔著層玻璃，任由日本客人按號『定貨』。」

一九七〇年兩次的石油危機，以及工資自然成長、反公害、和工運不斷發生，台灣的諸多政策，被迫走向「國際化」，「自由化」。附生在國際出口貿易的經濟體系下，尤其當國際競爭壓力擴大時，以出賣勞力加工出口的台灣廠商，紛紛向國外廠商以搶訂單的方式多方爭取。這時台灣的色情產業便成爲台灣貿易過程中起著潤滑商品流通的功能，商業從而展開各種美麗包裝的色情活動。

此外，台灣前途未定，產業升級遭到困難，再投資萎縮，使大量遊資湧向投機炒作。例如以買空賣空的生意，股票的風波，大家樂，六合彩的全島式旋風，房地產、建築業、炒地皮、老鼠會等等，在在顯示了台灣企業投機及不穩定性。投機的大起大落，也興旺了色情產業「他們只要股票大漲，或開獎的當日，我們酒廊眞似菜市場，車水馬龍，川流不息，他們揮金如土。但一旦賭輸，簽的一屁股帳，眞不知向誰領。」「媽媽桑」倖倖的說著。

60 年代末至 1974 年期間美軍來台渡假，使台灣成爲美軍的軍娼基地，却爲當時賺取可觀的外匯。70 年代後日本買春觀光客和 80 年代貿易色情也爲「外滙存底」的增加做了一定的貢獻。今日投機色情，則使台灣在越戰色情的歷史發展下，進一步腐敗了台灣社會。

光輝璀燦的台灣「經濟奇蹟」的內面，台灣色情工業和這工業下無數台灣婦女的悲涼命運，和她們所做的「貢獻」，却爲歌頌「台灣發展」的學者先生故意湮滅，恥於討論！

越戰結束，美軍撤退，過去供應美軍的色情酒吧，開始以日本商人、觀光客、買春客做對象。（鍾俊陞攝）

被出賣的民主運動

第三卷 依賴與發展

1960年代

雷震和「自由中國」

美國的兩手策略
在世界範圍內犧牲
無數的仁人志士
雷震和自由中國運動
只是另一個被美國
出賣的「革命」

1951 年雷震的妻子宋英
50 歲生日時，雷震伉儷攝於台北，
57 年，雷震下獄。

雷震和「中國民主黨」

1978 年，一個暖烘烘的冬日，美國突然宣布和中共建立正式外交關係。就在這個當兒，數十年一貫主張以自由主義爲號召、聯美防共而遭監禁十年的雷震進入癌症末期，在一家醫院接受腦瘤切除手術。三個月後，他闇然地過世了。

雷震老早就爲自己的墓碑寫好了碑文，他一生擔任過不少黨政要職：抗戰時期的國民參政會秘書長；戰後國民大會副秘書長；行政院政務委員；國策顧問等等。但是在「墓碑」上，他只選擇了兩個頭銜：「自由中國半月刊發行人」和「中國民主黨籌備委員」。

「自由中國」半月刊在 1960 年 9 月已隨著他的入獄遭到查

撰文■陸傳傑
圖片■傅正提供

1952 年胡適自美首度返台，
雷震（左三）偕同當時的台大校長
錢思亮（左二）前往松山機場迎機。

1952 年 11 月 28 日，「自由中國」
半月刊舉行創刊 3 週年
紀念茶會，胡適上台致辭。

第三卷
依賴與發展

1960年代

禁，中國民主黨也因此夭折。

「統治者缺乏知識的證據」

1960 年 9 月 4 日，「自由中國」半月刊第 23 卷第 5 期出刊後的第 3 天，警備總部保安處以「涉嫌叛亂」的名義逮捕了雷震和該刊主編傅正，經理馬之驌，會計劉子英。

台北市西寧南路 36 號保安處的牢房裡，經過一連串的審訊後，劉子英竟然承認自己是中共派遣的間諜，雷震則觸犯了「戡亂時期檢肅匪諜條例」第九條：明知匪諜而不告密檢舉。畢生反共的雷震作夢都沒有想到，他竟然會以這樣一個名義獲罪。

兩個星期後，警總軍法處以「煽動叛亂罪」判處雷震有期徒刑十年，劉子英十二年，馬之驌五年。傅正因「撰文攻訐政府」，論調激烈，交付感化教育三年，後來因「未見後悔」，又延了三年。

原本預定 1960 年 9 月成立的「中國民主黨」也因雷案的發生而煙消雲散。不久殷海光過世，柏楊、李敖各因其他政治性指控下獄。從此台灣在「蔣總統萬歲」的口號及 60 年代高唱入雲的「經濟高度成長」聲中安靜了好一陣子。直到 1979 年後，黨外民主運動的刊物才又重現生機，1986 年台灣正式組成了另一個反對黨。

1970 年雷震刑期已滿，警總恐其繼續「禍害社會」，除了由王雲五、陳啓天、谷正綱作保外，還要他寫「誓書」才肯放了他。刑滿出獄，還需要交保，在中國司法史上堪稱一絕。

出獄後的雷震繼續受到嚴密的監視。情治人員強租了雷宅對街的二樓寓所，並在雷宅外裝設了一盞如同探照燈般的路燈。這盞「探照燈」像照妖鏡一樣，即使是晚上也能將雷宅照得纖毫畢露。在這樣惡劣的情況下，雷震不能再公開活動，但他仍然十分關心國事。1971 年退出聯合國，他還曾上萬言書給當局，建議成立「中華台灣民主國」，以此加強日、美關係和中共對抗，以鞏固反共的防線！

當局對這個建言始終保持沈默，沒有給予答覆，但也沒有再以「意圖變更國體，主張台獨」之類的罪名將他逮捕。

「說雷先生在包庇匪諜當然是國民黨特務機關捏造出來的，絕不是事實。劉子英也不是匪諜。據劉子英說他之所以沒有及時逃離大陸，是奉了當時監察院長于右任之令在南京留守，後來和中共辦理移交……這些聽來有點荒唐，但是劉子英1950年就來台灣了如果有通敵罪不會拖到1960年才辦他……其實，當時許多政府官員都對中共政權採取觀望態度，只是這些人來到台灣後不願承認罷了。」傅正以濃厚的浙江口音細述這段往事，使得荒唐的情節聽來更富戲劇性。他說眞正促使國民黨查禁『自由中國』、逮捕雷先生的原因，是「自由中國」對國民黨愈來愈多的批評和「中國民主黨」的組黨活動越來越熱烈。其實，「自由中國半月刊」是「自由中國運動」的一個環節。「而『自由中國運動』則是國民黨因應 1945 年初惡劣的反共情勢，由內部發起的，而且事先得到過蔣介石的支持……」傅正說。

「自由中國運動」

1949 年 1 月，徐蚌會戰結束，國共兩黨勝敗之勢大抵已定。蔣介石宣布第三度下野，回到浙江溪口老家，表面上日遊山

1960 年因爲籌組「中國民主黨」遭保安處檢舉下獄。10 年後出獄，與夫人宋英合影於自宅門廊前。

水，不問國事，事實上仍企圖以黨的力量做最後一搏。但他也感覺到除非有一個全新的號召，否則國民黨全面的覆滅就在眼前。

就在這個時候，胡適、王世杰、雷震及杭立武等人決定以自由主義爲號召，發起了「自由中國運動」，保住長江以南和中共對抗。同時，蔣廷黻在美國發表「中國自由黨組織綱要草案」相唱和。他們計劃在上海辦報和出版社，鼓吹「自由主義」。

事定之後雷震專程飛到溪口向蔣介石報告。坐困愁城的蔣介石聽到這個報告後當場答應給予經濟上的支持。或許他以爲「自由主義」這個點子，會使得美國人再度對他伸出援手，使他東山再起。當時美國對華白皮書雖然還沒有發表，但是美國基本上已認定國民黨已無可救藥了。

後來「自由中國運動」根本還沒來得及「動」起來，整個大陸東南半壁就陷共了。

「自稱過河卒子的胡適一輩子喜歡放野火，他永遠是書生論政的姿態，只能坐而言，不能起而行。雷先生則是個實踐者。1949 年 10 月雷先生由廈門撤退來台後，11 月 20 日便在家裡創辦了『自由中國』半月刊，展開了大家夢想的『自由中國運動』而且始終以胡適所寫的『自由中國』的宗旨爲宗旨。」傅正說。

決裂與鎮壓

可是雷震的「自由中國」和蔣家父子的蜜月期沒有持續多久，局勢就起了變化。韓戰爆發之前，台灣隨時有被中共「解放」的可能。1950 年 6 月韓戰爆發之後，美國第七艦隊進駐台灣海峽，基本上保證了台灣的「安全」。國民黨著手黨的改造，强化軍事、特務統治結構，也就是雷震所說的以「共產黨的方法」來反共。這和雷震主張以「自由主義」的理念來反共相去甚遠，因此也種下了未來雙方衝突的種子。

1951 年雷震奉蔣介石之命到香港爭取自由反共人士。他回台後向國民黨改造委員會傳達海外自由人士反對黨化軍隊等問題。誰知報告提出後，改造委員會委員蔣經國在春祭國殤的會場上板著臉向他撂下幾句話：「你們爲什麼反對在軍隊中設立黨部？這些主張是反動分子，是共產黨同路人的調子。」

衝突既起，雷震在蔣家父子的眼中成了「共產黨的同路人」。從此風波連生，「自由中國」半月刊也不斷出現反對軍隊黨化、解散青年救國團和反對特務統治、一黨獨大的文章。在「自由中國」10 年 9 個月又 10 天的壽命當中共發生九次重大風波：

一、1951 年 6 月社論「政府

第三卷
依賴與發展

1960 年代

1971 年，雷震夫婦與辛亥革命元勳黃克强先生的女公子黃振華（中立者），合攝於雷夫人 70 大壽的典禮上。

不可誘民入罪」引起保安司令部彭孟輯的干涉。

二、1952 年 12 月，蔣經國針對胡適一篇强調言論自由的文章，發動「國家自由」論來圍剿「個人自由」論。

三、1954 年 12 月，雷震因一篇批評救國團的投書遭國民黨開除黨籍。

四、1956 年 10 月「祝壽專號」引起軍中特種黨部下達「向毒素思想總攻擊」的指令。

五、1957 年 8 月因社論「反攻大陸問題」被扣上「反攻無望論」的帽子。

六、1958 年 3 月因社論「中國人看美國的遠東政策」被黨報指稱鼓勵美國人干涉內政。

七、1959 年 1 月警總利用投書「革命軍人爲何以狗自居」，策動軍人陳懷琪控告雷震。

八、1959 年 6 月「自由中國」發動反對修憲連任運動，蔣經國主持的國安會議下令成立「雨田專案小組」，開始爲雷案蒐集叛國「證據」。

九、1960 年 5 月雷震以「我

雷震出獄後，他在獄中所寫的回憶錄竟遭軍方焚毀，引起民衆抗議。

(許村旭攝)

們爲什麼迫切需要一個强有力的反對黨」的文章，結合民、青兩黨及台灣地方人士展開組織反對黨運動。四個月後，就在「中國民主黨」成立的前夕，保安處逮捕雷震，「中國民主黨」組黨失敗。

與地方民主勢力結合

在「自由中國」的陣營裡擁有相當數量的國民黨籍中央民意代表、省籍民主運動政治家，自由主義分子和民、青兩黨精英分子。他們或者出於對國民黨專權作風的不滿、或者基於對自由主義的信仰，或者和蔣經國與陳誠之間的政爭有關。另外以胡適爲首的自由派人士、學者也給予相當大的聲援。而雷震本人從抗戰初期起便擔任黨政協調的工作，不但在黨裡有相當的地位，同時和民、青兩黨和民主人士也保持了相當良好的關係。種種因素使得蔣經國把持的特務機關，不敢冒然將他入罪。但是當 1957 年「自由中國」逐漸介入地方選舉、結合地方民主勢力後，國民黨深深感到不安，擔心會嚴重影響到他們的統治。

1957 年 4 月第三屆臨時省議員及縣市長選舉後，「自由中國」花了很多篇幅評論和報導，後來更進一步和台籍地方人士組織「地方自治研究會」，再擴大爲「在野黨及無黨派人士本屆地方選舉檢討會」。這些地方人士包括：郭國基、郭雨新、許世賢、楊金虎、吳三連、高玉樹、李萬居等當時重要的人物。後來他們都成了「中國民主黨」的發起人。

1960 年地方選舉後，大家在民社黨中央黨部舉行檢討會，會中郭國基等對民、青兩黨提出强烈批評，在熱烈的氣氛下，大家覺得非組新黨不可了。於是達成：「……另組新的强大反對黨問題，由座談會和民、青兩黨協商進行。」的決議。8 月底，新黨的名稱確定，同時預定在 9 月新黨成立。這時國民黨的特務機關再也難耐心中的焦慮。9 月 4 日保安處逮捕「自由中國半月刊」的主要成員。在白色恐怖的淫威下，不但組織反對黨的活動沈寂了下來，連組織反對黨的勇氣也湮消雲散。台籍地方人士在和內地反對勢力結合失敗後，有的倒向國民黨，有的繼續從事某種形式的抗爭，但都沒有形成大氣候。

雷案發生後，一直暗中支持台灣自由主義運動的美國並沒有太强烈的反應。因爲在國際兩極對立冷戰結構之下，由實際掌握軍隊的一方來統治西太平洋反共防線一環的台灣，才是最符合當時美國人的利益。

剷除「自由中國」反對勢力後的蔣經國算是掃除了眼前的一大障礙，在父親的庇蔭下他漸步踏上權力的層峯。

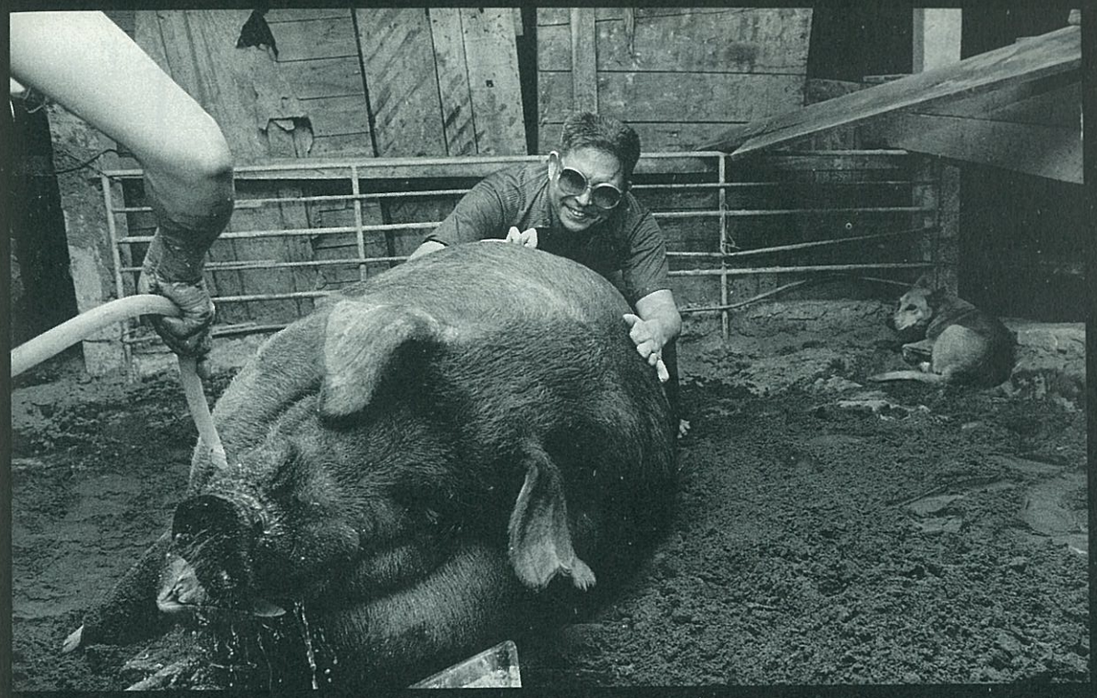

"人間"曾經報導過這樣溫暖、感人的題目：
住在林口海邊的阿旭，那一年，從海灘上拾回一顆槍榴彈，轟隆一聲，他失去了雙眼，手腳傷殘，他絕望、他驚惶恫哭，但是兒子「再發」的誕生，卻重燃他即將淬熄的生命火炬，他養的豬公比自己重八倍，在比賽中得「二等賞」，得名「豬師父—阿旭」。
他的故事，即將由公共電視臺播出。動人、諧趣、奮進，便是阿旭的人生寫照。

在黑暗中尋找燈火
人間
在荊蕀中
望向黎明

請高舉人間良知 請閱讀人間雜誌
訂閱專線：7091920
訂閱一年：1480元 | 訂閱二年：2800元
人間雜誌社 | 地址：台北市敦化南路737巷8號1F
郵撥帳號：1008791-0

高雄前鎮加工出口區，集合了
無數年輕女工，在運輸交通
公共設施嚴重缺乏的
條件下，以機車上下工的
女工羣，成爲撼人心魄的人潮。
（李文吉攝）

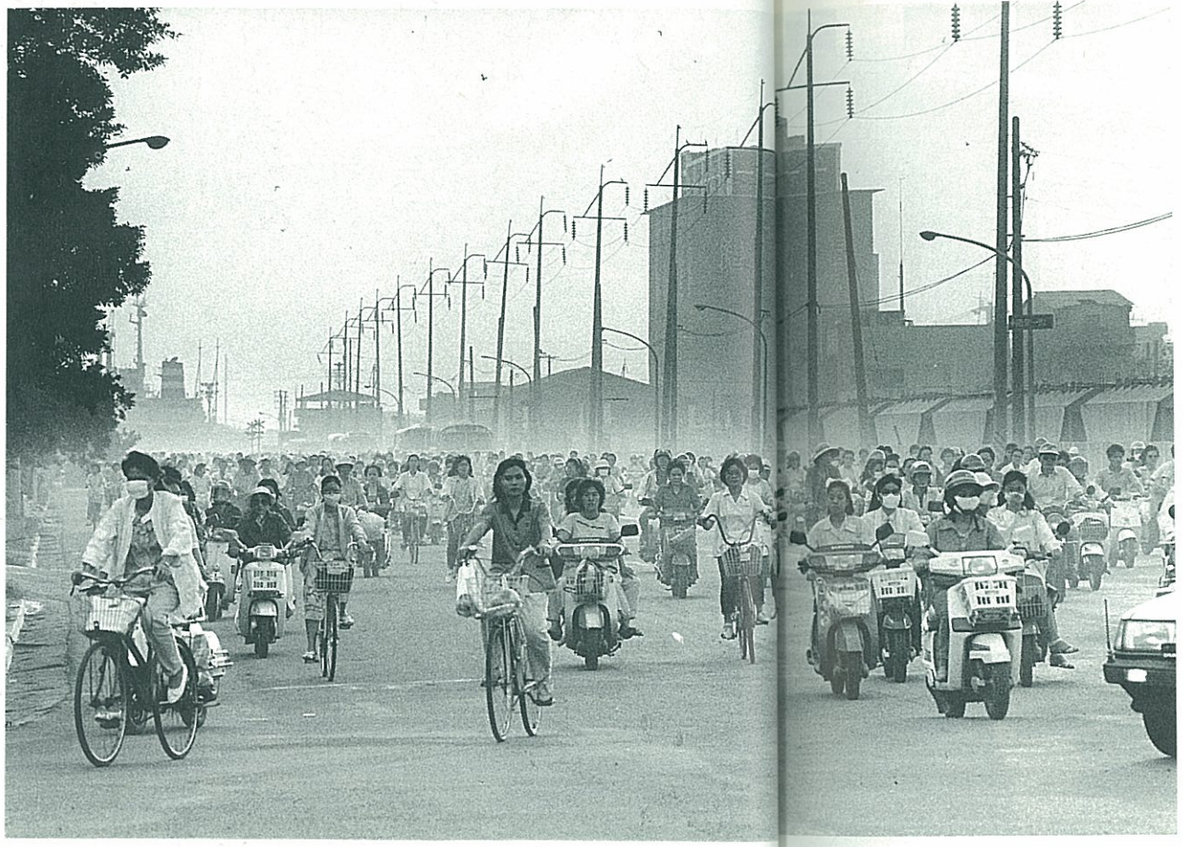

延續 60 年代的發展，
70 年代有更多的
農村勞動力湧向陌生、
寂寞和無條理的城市，
孤獨地出賣原始勞動力爲生。
（鍾俊陞攝）

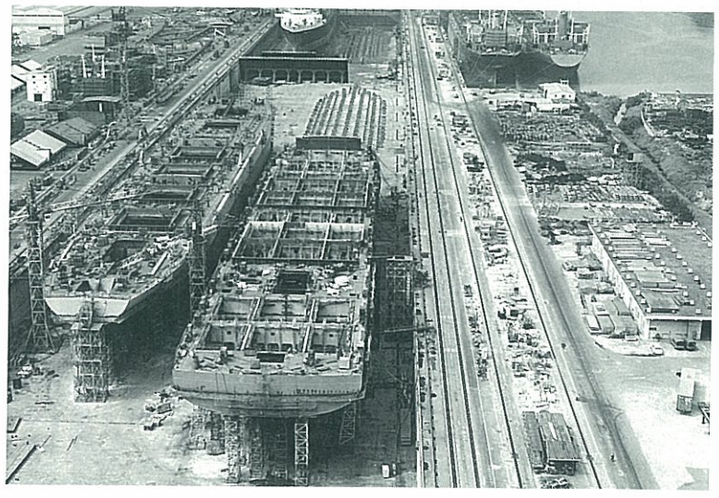

1974 年，蔣經國下達
「十大經濟建設」的作戰令。但
除了運輸系統和能源系統的
石化工業建設，造船、
煉鋼業重點產業全部失敗了。

第四卷 1970年代
挑戰反省反應

「……我們認爲：
在歷史轉捩點的今天，
推動新生代政治運動，
讓民主永遠成爲
我們的政治制度，
是在台灣一千八百萬人對中華民族所能作的最大貢獻，更是我們新生代追尋的方向。……」
——黃信介：《美麗島雜誌創刊詞》

雖然在 70 年代台灣經歷了兩次國際性石油危機，70 年代台灣經濟仍然依賴 60 年代低工資、勞力密集加工外銷產業維持了高度的成長。

台灣進口石油來製造化纖衣料、塑膠加工製品等以外銷，所以對進口石油的依賴度甚高，所以 1974 年頭一次石油危機，立刻產生了衝擊性影響，表現爲物價的飛漲和 1975 年外銷的負成長。但是由於政府採取了適當的措施，從外滙、物價到金融各方面做出良好對策，控制了通貨膨脹。

另外一方面，恰恰在石油危機的 1974 年，蔣經國政府展開了富有野心的「十項大建設」，分別在交通運輸（高速公路）、能源（核能發電）和重化工業（石化、鋼鐵、造船）投下將近 60 億元。

以 60 年代末略有發展的石化爲基礎，74 年石化產業的巨大投資，供應長而廣的中下游石化加工產業，顯著地提高了石油化學中間原材料的自給率與進口替代率。

而由於在石化工業上的巨大投資，終能在國際石油危機中不但渡過難關，而且在紡織、電子、電器業等輕工業外銷產品的擴大輸出下，促成快速恢復，繼續在 1976 年後恢復高度成長。

高速公路和核能發電建設，是基於 60 年代飛躍成長所曝露的基本建設不足所做的補充建設，對於 70 年代以後的發展有一定的助益。但是核能發電的建設，由於從建廠管理開始就沒有受到必要的監督，而「原子能委員會」又嚴重缺乏責任心和知識的、社會的公信力，至八〇年代，核電內部和環境安全及公害問題，開始顯露出驚人的破綻。核電工人（特別是轉包工人）輻

撰文■編輯部

工業化和都市化，在城市內產生了一羣年老、無事業技能的城市貧民階級。圖爲寺廟在冬令救濟活動中發放寒衣和糧食。（顏新珠攝）

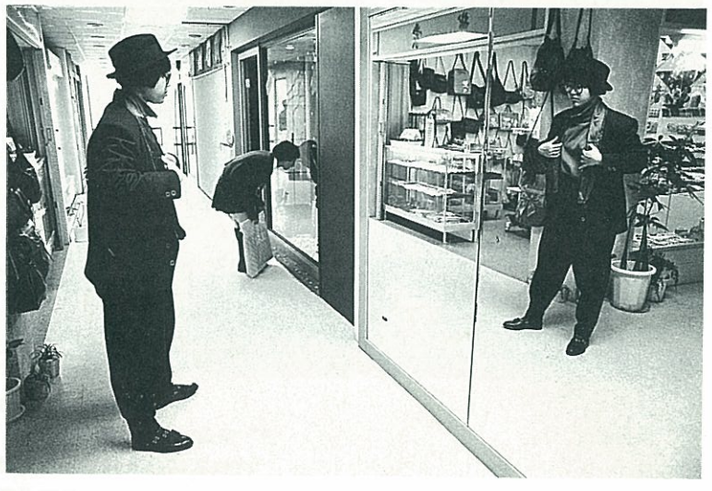

70 年代下半，一個大衆消費社會形成，連青少年一代也開始了對服飾、商品、電子產品的飢渴嗜慾，台北市的「新種族」開始登場。（李文吉攝）

第四卷 挑戰·反省 反應

1970年代

1972 年，謝東閔號召「客廳即工廠」，使農村家庭成爲密集輕工業加工區的延長，勞工的傳統家庭生活起了重大變化。（李文吉攝）

體說來，十項建設中的重化工業戰略構想，除石化之外，基本上是失敗的。70 年代的成長，仍然倚重超低工資、超長工時、勞動條件惡劣、汚染性高的輕工業的進一步發展所推動。

台灣社會的工業化和城市化，繼 60 年代的發展，在 70 年代以略大的步伐持續擴張。50 年代農業生產佔總生產的 35%，至 60 年代末已降爲 18%而至 70 年代末再降爲 10%左右。農業人口則從 50 年代佔總人口的 56%下降到 70 年代末的 20%左右。工業生產在總生產中的比值，從 50 年代的約 18%上升到 70 年代末期的 45%左右。工業部門的就業人口在總人口中的比值，則由 50 年代初的 16%上升到 70 年代末年的 42%。整個工業化比率，則由 1952 年的 11%上升到 1980 年的 34.2%。

這當然意味著國民總生產的上揚與個人平均所得的提高（1952 年的 136 美元到 1980 年的 2,293 美元）。

在勞基法未修定、工人民主權利毫無保障的情況下，70 年代的工業發展，意味著更多的農村剩餘人口在農業飽受工業「擠壓」後流向他（她）們生疏的、殘酷、勞動條件惡劣、工資低微的城市工廠，接受國際附傭的加工出口資本的收奪；意味著更多城鄉女性，犧牲學業和青春，投入台灣的輕工業加工出口工廠；意味著台灣勞動者，做爲一個新興的階級，在社會的底層，不斷增加他們的人數至 6、7 百萬人之衆。大量人口向城市湧集，也在城市邊緣和底層集聚了城市貧民（Lumpen Proletariat）。

被台灣經濟發展的巨輪離心出來的拮据農民、貧困、疲憊、自卑的城市工人，以及淪落在城市周邊及底層的城市貧民，成爲最渴望社會改革的人。他們逐漸成

射被曝成疾或死亡問題，被核電當局刻意捂蓋、湮滅；核電工程師詹如意被曝成疾問題；以欺騙脅迫方式將核能廢料貯存蘭嶼問題，溫水排放對海洋生態嚴重破壞問題，尤其在蘇聯車諾堡事件後，台電核電安全管理問題，都受到越來越廣泛的關切。

十項建設中製鋼、製船因技術不足和世界船業不振而失敗。整

了 1975 年新興中產階級發動的「黨外運動」街頭演講和選舉暴動中最基幹的羣衆。在自身的工農階級運動無法生成的時期，他們不能不依附和跟隨中產階級的民主運動，發抒生活積累的悒抑和要求變革的强烈願望。1975 年宜蘭選舉暴動，1977 年的中壢事件和 1979 年的高雄事件是此一發展的顯著例證。

連續 20 年的經濟發展，使一個台灣大衆消費社會在 70 代末宣告登場。商品消費經濟進行著一場重大的「意識革命」：慾望的解放，對幸福、舒適、成功和金錢的崇拜；對人生終極信仰和理想的喪失；對物質的强烈飢渴與滿足的無窮循環；消費的强制化和制度化；人的「單向度」化；工作、生活和社會的劃一化與管理化……這一場意識「革命」，特別在「反共／國家安全」長期結構下，產生某種對政治的冷漠與規避，助長了社會和政治支配。

1950 年代，國民黨——國民政府以武力的强制與鎮壓確立了它在台灣的統治。從大陸流亡來台的全集團的中上部門，獨佔了台灣社會、經濟、財政、政治、軍事各部門的重要位置。外省人和本省人之間，一時顯出明白的支配與被支配關係，省籍矛盾和民族內部裂痕不但存在，而且有所發展。

1960 年代以後飛躍的經濟與社會的發展，使台灣社會、經濟、科技、產業甚至政治等各部門空間有巨大倍數的膨脹，私人部門相對於公共、官方部門有驚人的成長與發展。大量的本省資本家、管理人員、知識分子、技術人員、文藝工作者……領導各自部門，做出輝煌的貢獻，使國民黨獨佔部門不但相形縮小，而且飽受私人——社會部門的强烈威脅，種下 80 年代國民黨構造受到直接挑戰的因素。而 70 年後半登場的大衆消費社會，使人依消費商品的品牌、質量；依消費方式；依共同的消費語言文化；依收入劃分；依工作、社區業等這些多樣的標示尋求認同，從而使省籍矛盾較 50 年代有急

平地漢人資本主義的發展，使邊陲少數民族社會發生依賴性的不發展，貧困、人口過多、文化和社會解體日益嚴重化。
（顏新珠攝）

味全 FROZEN FOODS

N-1

優良冷凍食品 食研優冷字030101

一上市就得到肯定

味全冷凍調理食品全部榮獲「優良冷凍食品標誌」

講究美味，重視營養衛生的「味全冷凍調理食品」，甫一上市就全部榮獲「優良冷凍食品標誌」。這份肯定，是味全的榮譽，更是品質優異的明證！

優良冷凍食品標誌肯定味全，味全讓優良冷凍食品展美味

味全冷凍調理食品包括——豬肉水餃、蝦仁水餃、燒賣、雲吞……等多種。每一種均經名廚之手，完美的口味，滿足了每一張挑剔的嘴。

現代人的新主食

「味全冷凍調理食品」符合了現代人在飲食上對「衛生、簡便、迅速」的需求，每一種口味均是一再測試的成果，正是現代人不可或缺的新主食！

豬肉水餃　鮮肉雲吞　菜肉雲吞　豬肉水餃（袋裝）

現代人的新主食

味全冷凍調理食品

味全消費者服務中心，TEL：080-221007

聯合文學 四周年雙重大回饋

喜新戀舊

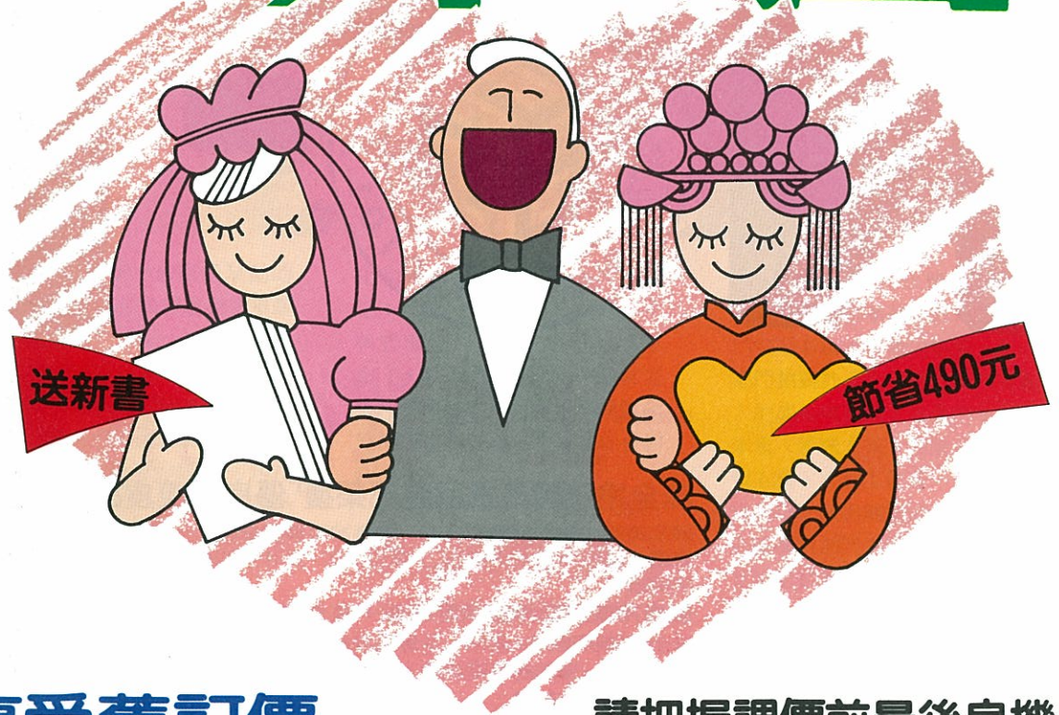

享受舊訂價 再送新叢書

只要您在11月30前訂閱，仍可享受舊訂價優待一年1250元，並立即獲贈聯文兩本新書《傅雷家書》和《汪曾祺短篇小說自選集》；訂閱二年2400元，另加送袁瓊瓊長篇新著《今生緣》

由於郵資、紙張、印刷費節節高漲，聯合文學不得不自十月一日起調整，零售價每本145元一年訂閱價為1450元。

請把握調價前最後良機

節省490元以上	舊訂價 訂閱一年1250元 二年2400元 新價格 145元×12(期)＝1740元
贈送聯文新書	●傅雷家書”，價值140元 ●“汪曾祺短篇小說自選集”價值140元 ●訂二年另加贈“今生緣”，價值150元
享受最後機會	優惠期間：10月1日~11月30日

◉訂閱專線：(02) 766-6759　郵撥帳號：0744922-2聯合文學雜誌社

邀您分享2年來人間的愛與希望…

《人間1～24期過期雜誌每本80元，掛號寄書》

人間雜誌社
台北市敦化南路737巷 8 號 1 F
郵撥帳號：1008791-0號人間雜誌

一本辨識台灣鳥類入門的書已堂堂問世!

觀鳥!觀鳥!

觀鳥的人
您一定要擁有一本!

這本書不是中、日合作,也不是中、德合作,一本百分之百中國自製的台灣鳥類圖鑑,終於在千呼萬喚中出來了!
全書費時兩年,由韓韓策劃,全書共繪鳥圖463張(由徐瑋斌繪製,王嘉雄指導),
文字四萬八千字(顏重威著),共164頁,全部120磅雪銅,彩色精印,
特別設計爲21公分高,12公分寬的尺寸,適合賞鳥携帶,保證您愛不釋手。
初版不多,特別附加塑膠套,優待書友,敬請捷足先登!

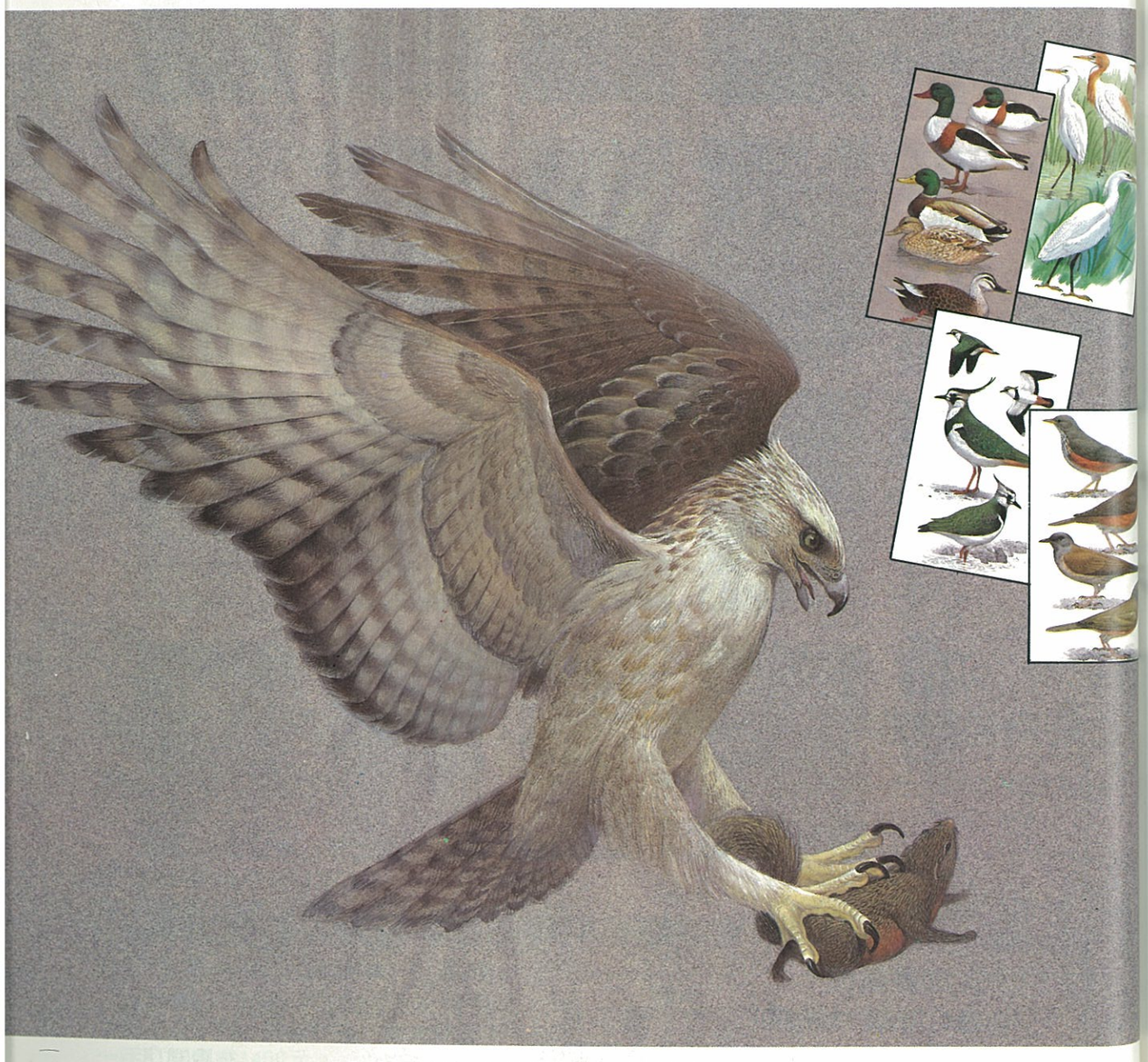

全省各大書局均有售,市價260元
《人間雜誌訂戶,特別優待8折,請速劃撥訂購》
洛城出版社電話:(02)3968736 劃撥帳號:1055368－5號

第四卷
挑戰·反省
反應

1970年代

速消失和淡化的現象。

1972年,當時省府主席謝東閔提倡「客廳即工廠」的運動,使勞力密集加工外銷工業擴散到每一個鄉鎮和城市邊緣,吸取大量的剩餘勞動力,進一步平抑工資,增加加工外銷工業的剩餘,同時將工業污染更爲廣泛而深入地向遼闊的農村社區、田園、城市周邊地域的土地、河流與空氣浸透和破壞,造成80年代台灣生態與環境的全面解體化。

從1960年開始的工業化和城市化,貨幣和商品經濟的不斷擴張,使台灣山地少數民族的民族共同體社會,在沒有經過漫長的定耕的、封建主義時代,就組織到平地漢人資本主義都市化和工業化的運動,而形成「平地——中心」與「山地——邊陲」的關係。山地社會和經濟迅速解體,山地文化嚴重停滯而平地化;社會紐帶斷裂;大量人口流向平地而淪落到漢人資本社會的最低層。男性則淪爲重勞動工人,女性則嚴重的娼妓化。文盲、公共衛生崩潰,文盲增加、精神和生活挫折所帶來的酗酒、自殺、早死率高……台灣少數民族的民族滅絕性的破落化、貧困化,也向台灣的發展政策與經濟發展政策提出嚴肅的挑戰。

農業收益持續下降。1972年,農民所得僅及非農家的六成,負債率增加。廣泛的工業污染影響農產品和養殖業。工業的不斷發展,提高了農戶的日常支出和農業投資成本。1950年代台灣土地改革的不徹底性格,在70年代以後,逐漸露出無法掩飾的破綻。

大量的產業工人在70年代湧現,扣除農業和服務部門的勞動人口,產業工人約有兩百八十萬人。在「反共——國家安全」體制下,工人沒有組織、交涉和爭議之權。發動對資方爭議、組織獨立自主工會和發動罷工或怠工,會立刻被疑爲共黨分子。工會御用化、政府勞工事務部門與情治單位、資本家互相勾結,壓抑勞動民主運動。爲台灣經濟成長付出重大貢獻的台灣勞動階級,一直在慢性貧困、沒有工作保障、社會地位卑弱、自我認同低下、疲勞、辛苦、文化上無從發展、勞動條件惡劣……這些情況下隱忍苟活,積忿日深。 ♧

台灣農村隨70年代的城市化和工業化而衰退。農村人口大量外流,人口品質急速老化、幼小化和女性化,但在農閑時期,仍有中老年農村人口流到台北的日雇工人力市場,以換取生活。 (李文吉攝)

1971 年 4 月，「保釣運動」在台灣展開。台大學生與政大僑生舉著標語遊街示威。抗議隊伍由台北美國大使館走向街頭。（王曉波提供）。

第一次戰後反帝愛國運動

1970年代

70 年的釣運
第一次打破了 50 年以來
兩霸冷戰的價值和思想
提出反帝、愛國、
認同的口號……

1970 年，美國支持日本收回琉球主權的要求，計劃於 1972 年將戰後一直被美國佔領的琉球羣島歸還給日本。日本進一步要求既歸還琉球，理應一併將鄰近的釣魚台主權收回。於是日本開始在釣魚台上拔毀我國國旗，驅逐我國漁民，並立下界碑，引起海內外中國人的忿怒。

1971 年元月間，日本首相佐藤榮作在聖克里門會晤當時的美國總統尼克森，要求提早歸還琉球及釣魚台，美國雖應允此項要求，卻表示針對釣魚台的主權問題，美國保持中立立場。

至此，早在明朝時期便經公認爲中國領土的釣魚台，淪爲美、日兩國霸權私下利益交換的籌碼。消息傳來，海內、外愛國的知識份子莫不義憤塡膺，掀起反帝自救的民族主義風潮。島內外中國青年學生之間激盪起來的愛國情緒，如浪潮般掀起，成爲五四運動以後，中國近代史上影響深遠的第一次愛國、反帝民族主義風潮。

撰文■李翠瑩

當年是台大教授的王曉波，引用散佚於五四文存的兩句話，高高張掛在台大校園的建築上（王曉波提供）。

保釣在北美

1971 年 1 月 22 日，美國馬里蘭大學的中國同學會爲釣魚台事件舉辦了一次座談會：「從釣魚台列嶼談起」，討論了整個事件的發生經過。座談結束後，同學們熱烈激盪的情緒尚未和緩下來，會中有人提議進一步商討保住釣魚台列嶼的行動。「保衞中國領土行動委員會華府地區分會」於是成立。

「保釣會」成立後，立刻著手籌劃實際行動，初步決議擇日舉行華府示威遊行。元月 25 日午夜，美國北部連絡中心來電話說，其他美國 5 個區的台灣留學生決定在 30 日聯合展開前往日本領事館示威的抗議活動。「保釣會」於是決定也在同日向日本領事館進行抗議遊行。1971 年 1 月 30 日，這是個歷史性的日子。華盛頓、紐約、芝加哥、舊金山、西雅圖、洛杉磯各地的留學生從校園走上街頭。

1971 年 4 月 10 日，來自全美各地的中國留學生羣集於華盛頓，參加的人數估計在 2000 人以上。

遊行的隊伍經過美國國務院、中華民國大使館、日本大使館，學生們派出代表分別進入這三個機關，面交抗議書及表達留學生誓死保衞釣魚台之決心。

在遞交抗議書的同時，許多學生上台演講，歷數近代中國飽受列强的壓欺的苦難歷史，白紹康領導同學們呼喊抗議口號，大家心情沈重而義憤塡膺。

這時，三位學生代表已經分別從國務院、日本使館和中華民國使館出來，李我焱將剛剛從美國國務院得到的消息告訴大家：「美國仍然認爲釣魚台列嶼是琉球的一部份。美國將於 1972 年以條約方式將琉球及釣魚台交還日本！」一時之間，許多同學臉容慘黯，淚流滿面。同學們深刻地看到國際霸權凶惡醜陋的帝國主義面貌，對於國府對待釣魚台事件立場之軟弱，不但不支持學生的愛國行動，反而濫施政治恫嚇，深爲不滿。學生們反帝抗美抗日的愛國民族主義怒潮，反而燒得更旺了。

國府對美日馴服卑從的態度，使一部份留學生奔向「認同運動」，要求自己在北京與台北間選擇身份認同而激動地傾向北京，又不久，運動向「中國統一」運動展開，形成一股熱烈的左翼的批判運動與啓蒙運動。70 年中葉，因爲四人幫事件，這一股北美留學生的左翼愛國主義運動開始衰退。

在「認同」「統一」運動中，留學生分裂成兩派。「反共愛國聯盟」的留學生已在今日成爲國民黨內「開明」改革派之骨幹。

保釣在台灣

1971 年 4 月 13 日。台南成功大學學生在市區舉行保衞釣魚台之遊行，這是當時在台灣的大學

「釣運」學生在台北美國大使館前宣讀抗議宣言（王曉波提供）。

第四卷 挑戰・反省 反應

1970年代

生愛國示威運動的開始。同日，台灣大學的校園也出現了海報標語，其中最引人注目的一幅是台大教師王曉波援引自散佚的五四文存裏的一句話：「中國土地可以征服不可以斷送；中國人民可以殺戮不可以低頭。」

4 月 14 日。台灣大學 150 名學生在中華民國國旗的前引下，遊行前往日本大使館。大使參事武藤出面接受抗議書。遊行隊伍然後轉至外交部，羅列在門前齊唱「領袖萬歲歌」，並高呼口號：「釣魚台是我們的領土！」。午後，台北政治大學派出 12 位代表，前往美國、日本大使館遞送抗議書。

4 月 15 日上午，由台大和政大的僑生所組成的人數約一千餘名的愛國學生隊伍，在台北美國大使館門前，爲美國政府的袒日行爲提出嚴正抗議。馬康衞大使遲遲才出來接受抗議書，並允諾將抗議書轉達美國政府。學生們不滿意馬大使倨傲不誠的允諾，遂又由大使館出發，沿台北市中華路、愛國西路、羅斯福路、和平東路、新生南路遊行激盪的愛國情緒在街頭沸騰，路人、居民紛紛報以熱烈掌聲。

4 月 16 日。政治大學、台灣大學和師範大學的愛國學生分別舉行抗議活動。一位政大學生記述當時的情形：「……近 600 人的羣衆不約而同地展開遊行，沿途不斷有人加入行列。走廊上、窗枱上擠滿了人，掌聲響徹雲霄……全體同學齊集果夫樓前共唱國歌，校門口外，挑夫放下擔子，欣欣客運的司機、車掌、嬉戲的小孩、路人都停下手邊的活動，一齊唱出愛國的歌聲……我們的喉嚨哽咽，一時間熱淚奪眶而出，此情此景，永生難忘……。」

4 月 17 日至 23 日間。清華大學、海洋學院和淡江學院向政府提出保衞釣魚台的陳情書。中興大學、輔仁大學、台北法商學院、世界新專和東海大學支持保釣運動的師生，堅定表示支持保衞中國領土釣魚台列嶼，反對美日私相授受的決心。師範大學的兩千餘名師生並簽署血書上呈中央政府，誓死保衞釣魚台。

6 月 17 日。台灣大學再度策動了一次大規模的保釣示威遊行，由王曉波負責起草：「告全國同胞書」、「致美國、日本政府抗議書」。隊伍於台大校園的「傅鐘」前集合完畢後，在「保衞釣魚台！」的口號下出發前進。沿途有許多人要求加入隊伍，在路邊一起振臂高呼，連派來的治安人員亦深深爲之動容，一位警察在當場便說：「我願意脫下制服參加你們的行列；我穿著制服願意以生命來保護你們的安全。」王曉波和當時台大學生馬英九等人在隊伍前帶領呼喊口號。

保釣運動的影響

1971 年在北美、台灣展開的保釣愛國運動，對台灣文化與思想發生深遠的影響：

• 從 50 年到 70 年，在美國文化、政治、經濟、軍事全面影響下，造成全面對美崇拜、依賴的文化生態。這 20 年間的反體制民主運動，不論在政治上或知識上，不脫「親美日／反共／持續保持台灣與中國分斷」的思想架構。但保釣愛國運動第一次打破了這個思維與價值架構，展開了反美抗日的中國民族主義的發揚。運動的左派，更提出對中國大陸的「認同」與中國統一的口號，全面打破了冷戰的意識形態框框。

• 北美和台灣知識份子，五〇年肅清後，思想上全面美國化、保守化，以反共自由主義爲文化、知識、學術主流。保釣以後，左翼文化、學術打破了「親美／反共／自由主義／保守主義」的框架，另有發展。這個思想革命，是批判台灣現代詩、現代主義文藝、關心社會民衆、主張學生上山下海關心社會，主張文學爲民衆服務，文學應有民族風格……的基本動力。

• 保釣左翼統一運動，使保釣「一分爲二」。除了「統運」的左翼，右翼方面分裂成親國府改革派，即今日已位居要津的留美精英官僚階級。另一爲反共獨立保台的「自決台獨」派，受到保釣二派的衝擊自然形成，著名的例子是從國民黨中央離心出來的張俊宏與許信良。

異花同根

第四卷 挑戰・反省 反應

1970年代

「大學雜誌」的根幹，開出了「買辦」、「民族主義」、「新式文官」、「政治異議者」、「統一派」和「獨立派」的異色之花

「大學雜誌」和它的系譜

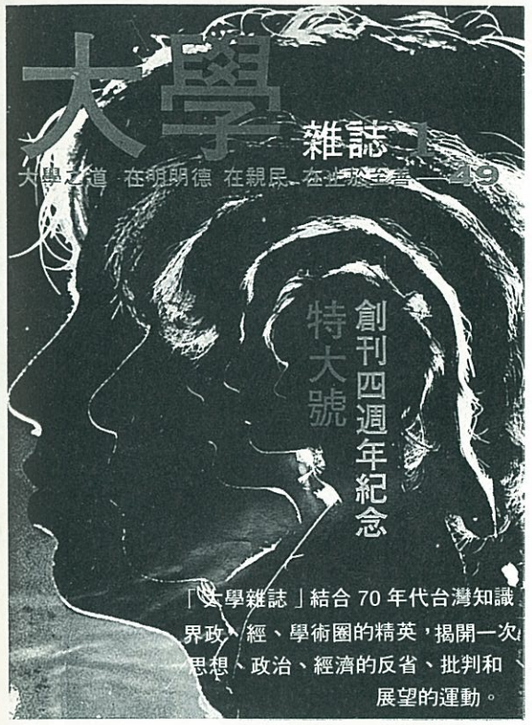

會經是國民黨中央黨部開明派的張俊宏，一度是「大學雜誌」的精英份子，後來脫離國民黨，走上反體制民主化運動的道途，並爲台灣民主運動付出重大代價。（吳仁麟攝）

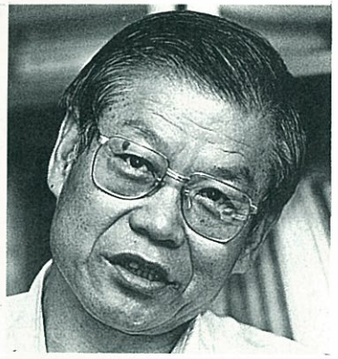

「大學雜誌」的核心人物楊國樞，曾經在言論中縱論時弊，强調多元化發展的社會，應消除政治禁忌與制約。（吳仁麟攝）

1968 年 1 日，當時還是台大二年級學生的郭維楨創辦了「大學雜誌」。這位當年在校園中頗爲活躍的青年，一手促成了 1970 年代自由派精英份子的言論的誕生。「大學」早期的總編輯是由香港僑生何步正擔任，當時他還只是台大經濟系一年級的學生。

1970 年，「大學雜誌」內部做了一番整頓和改組，由楊國樞擔任總編輯，重新建立筆陣，邀來學術界、中小企業界、知識份子管理階級及中央黨部的一些所謂開明派的國民黨精英參加編務。

這同時，在國際舞台上，台灣正面臨了重大的演變。保衛釣魚台運動展開了一股衝破 50 年代以來的冷戰價值的民族運動，却也帶來左派統一運動與右派「革新保台」主義間的嚴重分裂；和當時美國總統尼克森訪問大陸所帶來重大的外交震憾。同時，隨著國民黨留美派新生代的紛紛歸國，國民黨權力的移轉與編整，成爲迫在眉睫企待解決的問題。種種內外因素的互相激盪，帶來了新的危機意識。「台灣往何處去」的問題，成爲當時精英份子關心的共同焦點。

擴充編制

「大學雜誌」的擴充編制，吸納了當時比較突出的知識份子精英，使當時在政治、經濟、學術方面業有專長的人物在「大學」旗幟下聚集一堂。他們不分省籍、黨派和師承，在追求民主化、自由化的共同理念上結合在一起，展開了一股青年高級知識份子問政運動的潮流。「大學雜誌」改組後的社務委員名單多達 102 位，因而大學雜誌也被冠以「梁山泊」的雅稱，一頁 70 年代的知識界的水滸春秋便由此揭開序幕。

這次「大學」改革運動還有一個特點，即 60 年代台灣加工出口中小企業巨大發展中新興的知識份子與中小企業管理階段的參與和支持。青商會的張紹文是「大學雜誌」極爲重要的靈魂人物。張俊宏說：「張紹文是促進這大結合運動的功不可沒的、傑出之組織工作者。」

1971 年，釣魚台愛國運動勃發。當時的報界多表緘默態度。「大學雜誌」獨以全本的專刊，詳細介紹、評論保釣運動的來龍去脈，這本專刊由於敏銳地觸及許多現實問題，出版後即受到了相當大的政治壓力。

是年 4 月，「大學雜誌」舉辦了一場「經濟問題座談會」，與會人士包括了孫震、王作榮、侯家駒、汪俊榮、嚴慶齡、陳少廷和許信良等人，對當時的經濟政策所做的一番深入探討，亦引起政府決策單位的相當重視。

爲了有系統地推動四大編輯重點，楊國樞策劃了三篇大塊文章，縱論台灣時弊。編輯部組織的文章，强調台灣在社會變遷下，國家應朝開放化、多元化的發展，消除政治禁忌及約束。文甫推出，幾即在冷漠多時的朝野政治圈中，引起廣大的矚目和議論，好比丟下一顆威力十足的輿論炸彈。這三篇震動朝野的文章是——「國是諍言」、「台灣社會力的分析」和「國是九論」。

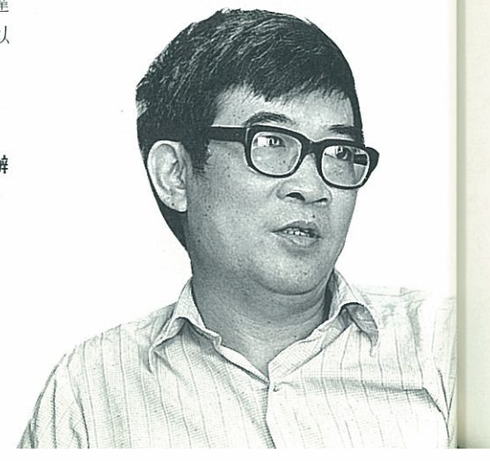

1976 年，「大學雜誌」的反帝民族主義者王曉波後來支持蘇慶黎辦台灣左翼統一派的「夏潮雜誌」。（吳仁麟攝）

「大學雜誌」主張把台灣變成一個「多元價值的開放社會」，基本上是美式自由主義保守派的思想，但在當時卻有相對的改革進步性。後來，「大學雜誌」的俊傑，分別進入不同的領域，不同的階層；有的從政，有的從商，有的從言論上分支出去創辦了許多雜誌，如：「中國論壇」、「台灣政論」、「這一代」、「富堡之聲」及「美麗島」等。後來「美麗島雜誌」因「美麗島事件」而停刊，雜誌和事件在台灣政治史上造成極大的震撼與深遠影響。

1975 年，第二代黨外運動展開，曾任「大學」編務的張俊宏主持「台灣政論」，脫離國民黨，走上反體制運動；1976 年，「大學雜誌」的左翼陳鼓應、王曉波、王拓支持蘇慶黎辦「夏潮雜誌」，在戰後第一次舉起反帝愛國進步的大旗，參與鄉土文字論戰……「大學雜誌」成了 70 年代中葉後各系台灣改革知識份子系譜的總東山。

李氏政權的新貴

1988 年元月，蔣氏政權時代結束後，李登輝政權成立。在美國仲介下，李氏當局受到美方支持，組成一個留美精英的「親美反共技術官僚」精英內閣，恰巧是以當初「大學雜誌」成員爲班底的權力結構正式登場。

以 20 年前「大學雜誌」爲核心，分支出來而活躍在今日台灣政治舞台上的人物，執政黨方面如李登輝、李鍾桂、施啓揚和魏鏞等；反對黨如許信良、張俊宏等；學術界如孫震和楊國樞等，都足見「大學」對 70 年後台灣政治和文化方面的廣泛影響。中國民族統一運動者有目前滯留北京的陳鼓應和在台灣的王曉波。同源殊途，恐怕是「大學」諸君所始料不及的。這三種看似鼎立又像是對峙的局面，說起來不免在嚴肅中還帶著某種諧趣。 ❀

撰文■李翠瑩

一次夭死的文學革命

第四卷 挑戰・反省 反應

1970年代

鄉土文學論戰的回顧與省思

從「釣運」到反帝愛國主義台灣「民衆文學」論與「民族文學」論登場黨的御用文人和美國買辦作家急忙露出了尾巴

在1977年夏天點燃的「鄉土文學論戰」，有獨特的時代背景。

1950年，韓戰爆發，分別以美蘇兩霸爲主軸的世界規模之陣營對立，達到高峯。第七艦隊干預中國內戰，「中日和平條約」和「中美協防條約」使台灣成爲美國「基地國家」之一。美援、美國文化、技術、政治、經濟全面支配台灣，在「美援一低工資勞動——加工外銷」結構下，有1950—70年的飛耀發展。在思想、文化和政治上，有詩歌、繪畫、音樂的舶來式「現代主義」，在經濟上有美式「現代化論」、在政治上有「親美——反共——反蔣」的自由主義、民主運動和民族分裂主義。文藝上，20年間瀰漫著惡質西化的、舶來的、模仿的「現代主義」、「超現實主義」和「抽象主義」。

前哨戰；現代詩批判

1970年後半，台灣以「中外文學」、「龍族詩刊」和時報「人間副刊」爲中心，展開「現代詩批判」（1970—1974）對於支配50年代和60年代整整二十年的現代派文藝，以「現代詩」爲焦點展開全面的反省與批判。

現代詩批判的思想內容，概括起來是㈠反對現代派語言上的晦澀、漢語破壞、心理主義與形式主義；㈡文學應該爲大衆、爲社會的進步與發展、爲干涉生活，反對現代派文藝之無歷史、無生活、無民衆；㈢在表現的敍述形式上，主張要有中國的民族風格，反對惡性模仿西方的現代派形式。

這些文學主張背後，是反對帝國主義，提倡民族主義，對內則主張經濟與社會的民主主義，主張知識份子爲民衆服務，改革社會。然而，現代主義陣營，則把批判現代詩的人視爲危險的共黨份子，「工農兵文藝」份子，以文學的「貴族性」、「個人性」主張文學的「自由」。

「現代詩論戰」是台灣戰後最重要的文學思想論戰，頭一次向50年以降「世界冷戰——民族分裂——反共安全——對美日依附」大結構的文學意識型態提出尖銳的挑戰與批判。相對於現代派的崇洋媚美，反對派提出了反帝、反殖民、建立文學的民族主體性；相對於現代派的訴諸個人、訴諸外國讀者，反對派提出爲自己的民衆和社會寫作；相對於現代派模仿外國敍述方式，反對派提出以中國民衆的語言、以中國民族表現風格創作。歷史地看來，反現代詩一派的主張，在戰後台灣文學思想史上有重要意義。關傑明、唐文標、高信疆和顏元叔是當時現代詩批判運動中重要的理論和文學批判家。

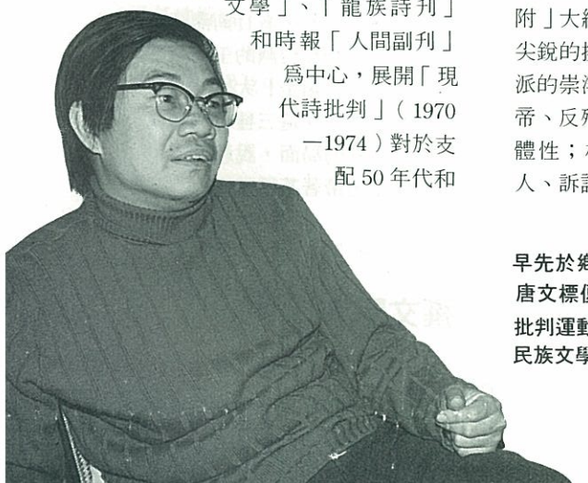

早先於鄉土論戰發生前，唐文標便於1972年發動現代詩批判運動，提出重建民族文學主體性格的觀點。

時代背景

70年開始的台灣文藝思想的劇變，有島內和海外的時代背景：

經過60年代整整10年加工出口產業的飛躍性發展，比起1952年，1970年從鄉村流出並聚集在城市工廠的工人增加了將近200萬人；輕工業產品在台灣出口產品中所佔的比率，由1952年的8.1%飛躍性地增加爲78.6%。社會經濟的結構如階級關係的巨大變化及其所帶來的矛盾，以可以明顯感知的程度存在，引起作家和知識份子的關切。

1970年，成大和台大學生自發性地展開保衛釣魚台反帝愛國運動。同時期「大學雜誌」也因台灣被迫「退出」聯合國等一系列外交挫折，引起社會和知識份子「危急」和「救亡」的意識，對20年來定爲言論思想禁區的各種歷史、社會、政治與經濟問題，展開全面反省和檢討運動。其中，對外主張反對美日帝國主義強權，對內要求政治改革，成爲森嚴的「國家安全」思想體制下一個突破性的挑戰。

60年末期在歐洲、日本和美國知識界、大學校園和市民中掀起的反對西方帝國主義、新殖民主義、主張社會和教育改革、反對美國出兵越南干涉、反對種族歧視、言論和思想教育自由化等大批判、大反省運動，使台港留歐、留美學生振聲啓聵，開始奮力把自己從長年冷戰教育和心智中解放出來。1970年，北美華人留學生燃起保釣愛國運動的火炬，有一部份反帝民族主義和愛國主義團體，向中國認同和中國統一運動飛躍。中國近代史、國共內戰、戰後兩極對立的冷戰構造、中國的道路……這些問題被提出來做全面的反省與討論。一種以新的反帝國主義、反殖民主義、知識份子爲中國民衆的民主主義和民族主義運動服務，和中國在外來勢力干預下的民族分裂局勢之克服等爲內容的思想啓蒙運動，形成了沛然的潮流。

在海內外反帝保釣愛國運動和島內結構性的社會變化與階級構造的變化下，在台灣，引發了一場自1950年來受「戒嚴——安全」體制壓抑的反帝民族主義愛國運動。新詩批判運動，其實是這個運動在文學思想領域中的一個環節。

對崇洋媚外和學術買辦化的批判

保釣運動，激起了50年以後知識份子探索民族主體性、反對外國強權對中國政治、文化、學術和社會的控制的思潮。1976年4月，「中國論壇」刊出吳明仁「從崇洋媚外到民族意識的覺醒」，主張學術中文化，反對國家領導人有雙重國籍，支持並愛

1977年夏天點燃的「鄉土文學運動」，搶回台灣文壇由1950～1970虛擲於惡值西化影響下的光陰。

撰文■周伯瑞

黃春明小說作品中的寫實主義風格，呈現鄉土文學關懷社會的美學特質。

用國貨；10 月，同刊發表林義雄「知識份子的崇洋媚外」，批評科技、教育領域的美國化與殖民地化；江帆「談現代人與現代化」，批評當時台灣「人心向外、媚外」，社會經濟依附强權、人心冶蕩浮動。

「鄉土文學」的崛起

據 1977 年 4 月號的「仙人掌」雜誌上王拓的一篇重要論文「是『現實主義』文學，不是『鄉土文學』：有關『鄉土文學的史的分析」，開章時就說：「鄉土文學」這個詞，是「近幾年來不能確知從什麼時候開始」提出來的。詳細年代，論者和文章，似不可考。

1975 年 9 月，陳映眞以許南村之名寫「試論陳映眞」，比較早地從台灣社會的、歷史的視座討論了文學。上揭王拓的論文，是目前可以找到的，從台灣社會的（新殖民地）性質、反帝、民族主義、社會正義、批評文化和思想上的崇洋媚外和現實主義等觀念分析，並有力支持了「鄉土文學」。五月，葉石濤發表「台灣鄉土文學史導論」、王拓發表「廿世紀台灣文學發展的動向」；六月，許南村發表「鄉土文學的盲點」。六月，淡江文理學院文社請尉天驄和齊益壽討論當代台灣文學問題。七月，陳映眞發表「文學來自社會反應社會」。概括地說，這些文章，都從台灣的歷史和社會的角度，批評文學的西化、分析戰後台灣小說發展的傳統背景與意義，基本上是針對過去 20 年間台灣現代派文藝喪失民族主體性，惡質西化而發。

王文興發表的「鄉土文學的功與過」一文，赤裸裸表現了他文學貴族主義的觀點，爲西方論說項，貶抑鄉土文學作品的特質。

第四卷 挑戰・反省 反應

1970年代

文壇的嗜殺之風

1977 年 4 月，年輕的省籍作家銀正雄寫「墳地哪來鐘聲」，最先提出鄉土文學作品已成爲「仇恨意識的工具」、有政治目的、褊面「揭發社會黑暗」，令人「寒心」，要求文學「溫馨、純眞」。同年 6 月至 7 月間，彭歌在聯合報副刊繼續以小專欄（「三三草」）發出對鄉土文學的政治指控，謂當年斷送了大陸的馬克思思想在浸透、「堡壘內部」危機重重，知識份子不能「懶」於和有害的文學與思想鬥爭。8 月 17 日到 19 日，彭歌又發表長文，對王拓、陳映眞和尉天驄點名批判（「沒有人性・何來文學？」），指控這三人「反帝」而不「反共」，搞「階級對立」、搞「共產黨的階級理論」……。8 月 20 日，著名詩人余光中在聯副發表「狠來了！」公開指控鄉土文學派在搞共黨的「工農兵文學」，主張「抓頭」。一時間文壇上風聲鶴戾，一片恐怖嗜殺之氣。依候立朝截至 1977 年 11 月的統計，由聯合報、中國論壇、中央日報、青年戰士報、新生報等共發了 8 篇社論、30 篇專論、20 篇方塊文章這來批判和圍剿鄉土文學論，規模眞可謂空前絕後。

擋住「血滴子」！

1977 年 8 月 20 日，彭、余文章出籠後，文壇一時在疑懼中噤聲。9 月 10 日，王拓以「擁抱健康的大地」，勇敢回應彭歌的指控，並爲鄉土文學辯護。9 月，胡秋原以「談『人性』與『鄉土』之類」批評彭歌文章，指出鄉土文學實爲台灣長年來喪失民族信心、崇洋媚外，冶蕩豪遊的批判與反省，呼籲政治權力不可涉及此次論爭，聽任以作品與知識自由辯論。

10 月，徐復觀發表「評台灣有關『鄉土文學』之爭」，肯定了台灣鄉土文學的價值，警告反鄉土派不應以「一拋到頭上，便會人頭落地」的「血滴子」來壓迫論敵。同月，陳映眞以「建立民族文學的風格」與「關懷的人生觀」續爲鄉土文學發言。胡秋原、徐復觀的反批評，明顯堵截了官方對鄉土文學的進一步壓迫。

留美派拔劍出鞘

1977 年 10 月，以「中國論壇」月刊爲中心，集中發表了留美學者批評鄉土文學思潮的文章。張忠棟的「鄉土・民族・自立自强」和孫伯東（即孫震）的「台灣是殖民經濟嗎？」前者謂談鄉土莫忘大陸和城市，談民族莫忘中共狡詐和民主建設，談自立自强莫搞義和團。後者謂「台灣經濟爲殖民經濟」之論有「破壞性」，力言台灣工農收入在增加，外資對台灣沒有控制力。董

楊青矗的小說呈現工廠人生活的典型面貌，在鄉土文學論戰中，他主張文學反應現實，回歸現實。

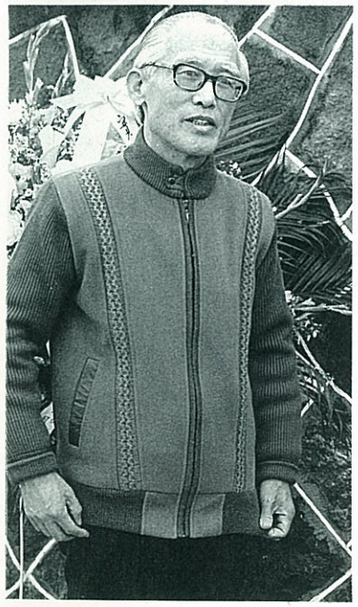

詩人余光中公然在聯副發表「狼來了！」指控鄉土文學即是共黨的「工農兵文學」，拋出嗜殺氣十足的血滴子，文壇圍勦之風喧囂揭幕。

保中的「談『工農兵文藝』」和「我們當前的一些文藝問題」，則以匪情專家的口吻，說明鄉土文學派的文學思潮有赤色成份，應予警惕。王文興的「鄉土文學的功與過」，則赤裸裸地表現了他的文學貴族主義、鄉土文學粗糙論、民族主義即義和團、貧富不均合理論、外資非侵略論、對美日依賴必要論、台灣農業沒有凋弊論和西化有理論。

殖民經濟論

1977 年 11 月，胡秋原訪問稿「談民族主義與殖民經濟」，在 77 年的政治環境上分析了台灣在經濟、文化、社會上依附強國、民族精神衰弱、買辦主義抬頭的現實。12 月，王拓針對孫震的批評，發表「『殖民地意願』還是『自主意願』？」1978 年 2 月，胡秋原發表「覆某女士論風車之戰與右派心態」，3 月，胡秋原以「王文興的 Nonsense 之 Sense」，被保守的反共主義和買辦主義提出了批評。至此，鄉土文學之爭，漸趨於平靜。

50 年，台灣文藝思潮丕變。至 70 年，反民族、西化主義、無歷史・無民衆。無生活的「現代主義」依附「冷戰—民族分裂—國安體制—對美日依附」之結構而蔓延。70 年保釣運動和台灣社會結構之巨變，反帝・民族主義、社會正義、國家統一的思潮湧起，台灣文學展開了對社會、民族與生活的全面反省，針對文學之西化提出文學之民族主體性與社會意識，在戰後台灣文藝思潮中意義重大。

因此，這次論戰的針對面是外來的、西化的文學之反（中國）民族主體性，從而主張台灣文學的中國的、反帝的、民衆性。這與 80 年代展開，以中國及中國文學爲針對性的「台灣文學」論，有根本的不同。

在這場爭論中，提出了台灣社會性質、台灣經濟結構與階級分析、帝國主義、殖民主義、第三世界冷戰、文學爲民衆服務、文學敍述方式的民族風格這些極爲重要的問題。

國民黨保守派論客的知識、理論水平固然很低於鄉土派，但鄉土派，特別是當時中年代理論家，也是準備不足、知識不足，沒有將這些重要問題進一步理論化和系統化，從而指導創作、欣賞和批評，發展成一個更爲深入廣泛的思想啓蒙運動，殊爲可惜。80 年代台灣文壇創作與理論的混亂化、薄弱化、沒有很好的總結並繼承 70 年代自現代文學批判到鄉土文學論戰的經驗認識，怕也是一個重要因素。 ❀

第二次認同歧路

第四卷 挑戰・反省 反應

1970年代

1947年的「228」事變，第一次搖動了台灣的民族認同
1979年的「美麗島」事件第二次使民族認同陷於歧路……

「美麗島」事件的衝擊

何去？何從？這片美麗之島上一千八百萬子民面臨著歷史的抉擇！

歷史的抉擇可以引導我們走向絕望的冬天，也可以引導我們走向希望的春天。

我們就是在這樣一個歷史試煉的祭壇上。

——美麗島雜誌／1979 年 8 月

1979 年 12 月 9 日夜裡，美麗島雜誌高雄市服務處的十餘名工作人員分乘三輛宣傳車前往鼓山區，繞行市區向民衆宣傳：黨外人士將在 12 月 10 日世界人權紀念日舉行演講大會。9 時左右，30 餘名刑警及便衣特務將宣傳車團團圍住，幾名警員逕自上車將錄音機、擴音器拆卸下來，並有便衣人員拿著相機任意向圍觀民衆拍照，引起羣衆的不快，秩序大爲混亂，致肇發衝突。數百名羣衆、警察夾雜在警車與宣傳

撰文■李翠瑩

創刊號的美麗島雜誌標舉「一千八百萬子民面臨著歷史的抉擇」。

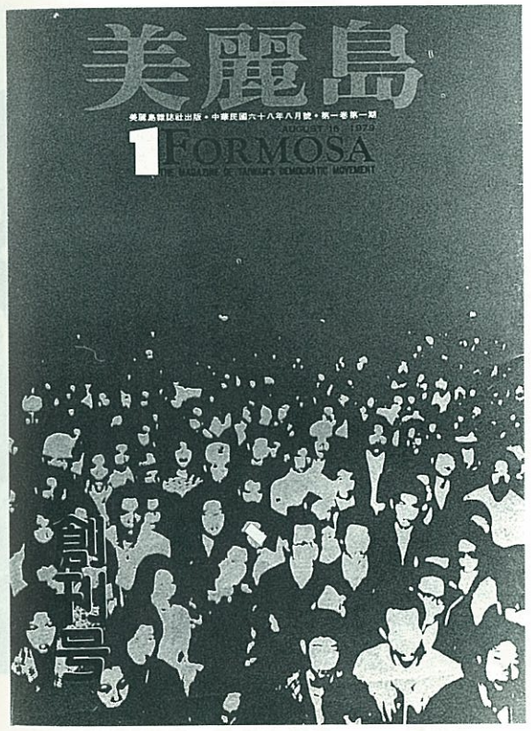

「美麗島事件」在鎮暴警察的威嚇、鎮壓後，陸續展開全面的緝捕行動，重要成員相繼被判刑入獄。

1979 年 12 月 10 日午後 6 時，
美麗島雜誌社發行人黃信介
告知雜誌社辦事處門廊前羣集的
民衆，自行前往大統百貨公司集合。

情治單位出動大批軍警鎮暴隊伍，
在高雄市區大舉制壓街頭羣衆。

車陣中推擠。突然間，有人高喊：「打人了！」。市民姚國建、邱阿舍被刑警强行拖入鼓山分局內毆打。施明德等人獲知消息，便連同數百名羣衆前往鼓山分局，將分局團團圍住，不斷抗議並要求放人。

翌日凌晨 2 時許。警總壽山南區司令部的特勤人員，將姚、邱二人抬出來交給美麗島高雄服務處的等候人員，此時兩人已是全

第四卷
挑戰・反省
反應

1970年代

1980 月 3 月 18 日至 25 日，
「美麗島事件」的公開審判，
引起社會輿論界各界的廣泛矚目。

身傷痕累累。

1979 年 12 月 10 日，國際人權日。美麗島雜誌社及台灣人權委員會，爲紀念此一國際性的人權紀念日，向高雄自强派出所申請舉辦演講，卻未獲允准舉行。申請雖遭批駁，然而「美麗島」還是堅持照原計劃進行。

是日中午開始，情治單位紛紛出動大批軍警部隊及鎮暴武器；繁華的高雄市區裡，空氣中開始飄散著不安與恐懼的氣氛。

午後 6 時。當時的立法委員黃信介(美麗島雜誌發行人)抵達高雄，並和南區警備司令常中將會面，常中將允諾人權大會可在原定地點(扶輪公園)舉行。黃委員回到辦事處後，立即以麥克風告知羣衆自行到大統百貨公司附近集合。不久，有人向黃委員報告，大統百貨公司一帶早已被重軍團團圍困，進出不得，黃委員這才知道常中將允諾不實。

7 時 20 分。羣衆愈聚愈多，黃信介、姚嘉文爲緩和事態，前往高雄市第一分局協商。治安單位要求將羣衆撤回美麗島辦事處，黃、姚二人認爲人數過多，並且在人潮有增無減的情形下移動，顯然將令情勢更爲混亂而無法控制，於是決定請羣衆席地坐下，就地舉行人權紀念日講演大會。

8 時 30 分。演講進行當中，有人開始扔雞蛋。稍後，會場前方開來數輛打著探照燈、施放催淚瓦斯的鎮暴車，氣勢凶悍地駛向圍坐的聽衆，四週通路並被鎮暴部隊封堵起來，整個會場頓時陷入緊張與恐慌之中。美麗島宣傳車指示民衆向後撤退，此時羣衆情緒沸騰、燥怒，往退路方向狂奔，奔至瑞源路口即被鎮暴人牆所阻。這時鎮暴隊伍施放催淚瓦斯，人羣如同夾心餅，進退維谷雙方衝突愈形激烈，棍棒、石頭、催淚彈互相投擲攻擊，警察、市民多人受傷甚至倒地昏迷。現場一片暴戾混亂。

「林義雄家宅血案」爲
「美麗島事件」後黨外反對運動，
蒙上深一層的血腥陰影。
（蔡明德攝）

混亂的局面，一直延續到隔日凌晨時分，警方在强制鎮壓下，鎮暴的隊伍幾乎盤據整個夜高雄的要津地帶。羣衆逐漸散去，「美麗島事件」於焉在鎮暴隊伍的雜沓聲中，陸續地展開逮捕行動。次日，國民黨利用傳播媒體全面歪曲、醜化和詆毀美麗島事件。

參與當日街頭活動的核心黨外菁英，分別遭情治單位拘捕。其中黃信介（判 14 年）、施明德（判無期）、姚嘉文（判 12 年）、張俊宏（判 12 年）、呂秀蓮（判 12 年）、林義雄（判 12 年）、陳菊及林弘宣等 8 人，被依軍法起訴，判刑罪名爲叛亂罪；另外，作家王拓、楊青矗以及高俊明牧師、台南神學院林弘宣、黨外人士張富忠、美麗島雜誌總編輯陳忠信等人則依刑法起訴，分別被判刑。世稱「美麗島事件」或「高雄事件」。

1980 年 3 月 18～25 日，「美麗島事件」舉行公開審判，報紙並全版刊登審訊情形，引起社會廣泛的同情。1980 年 12 月大選，美麗島被捕人士家屬周清玉爲美麗島事件辯護律師江鵬堅、謝長廷、蘇貞昌、尤清、郭吉仁。鄭勝助、張俊雄、張火源、李勝雄、鄭慶隆、陳水扁、呂傳勝、鄭冠禮、高瑞錚悉皆當選。

美麗島事件對 80 年代以後台灣政治、文化方面影響深遠。程度不同的台灣主義和台灣人主義，在美麗島事件之後，有了長足的發展，成爲今日島內從台灣「自決論」到「獨立論」的總根源。

告預

人間12月號・副刊鄭重推薦！

您千萬不能錯過！
您沒有理由不讀！
12月號"副刊人間"的壓卷文章。

從荒蕪的50年代到荒謬的80年代

戰後新生代社會學者江迅，以他銳利的前瞻，深具歷史意涵的批判精神，對40年來台灣社會的發展，提出深刻的解析與編述。

江迅說：「我們相信：對戰後台灣史實的清明理解，將有助我們在未來阻止另一場歷史野蠻的發生，而這樣的執著和關懷，則預設著我們面對過去苦難的道德勇氣、以及迎向未來的政治責任。」

《敬請期待》

「人間」雜誌歡迎你加入我們的隊伍！讓你心中的愛、關懷和理想在「人間」實踐…

創刊三年以來，「人間」全體同仁，爲台灣的文化界創建了一本在人文、社會上廣受尊敬和愛護的雜誌。這是因爲我們集結了一群熱愛台灣、以及這塊土地的人、生活和自然環境，抵 死不肯相信我們這一代人必需以庸俗、敗德、貪嗜、汚染去交換「富裕」和「進步」的年青人， 像兄弟般一起工作的結果。

這樣一個隊伍，張開雙臂歡迎你的加入！

- **美術編輯**：有一年以上雜誌設計、完稿經驗，具圖片編輯之創意和概念。
- **攝影編輯**：熟悉報導攝影之理念和現場獨立採訪之能力，有一年以上之經驗者。
- **文字編輯**：有報導文學採訪寫作之經驗，具現場獨立採訪之能力，有一年以上之經驗者。
- **廣告專員**：大專畢，一年以上業務經驗者。
- **地方通訊員**：提供地方上可採訪之題材。無給職，免費贈閱人間雜誌。
- **義工**：資料整理、校對、編務助理、提供行銷創意。（可享訂閱優待和人間舉辦之活動）。

以上應徵人員，請附履歷表（應徵 1 、 2 、 3 、項者，需附作品）於11月底前寄本社，許靜芳小姐收，合者面洽 ，不合退件。

人間雜誌社 地址：台北市敦化南路737 巷 8 號 1 F
電話：7091920～3

第五卷

1980年代

再編組和轉變的時代

「把包括台灣官營大企業在內的經濟體制澈底進行民營化、自由化，同時開放勞動基本權和民主化，從而帶動台灣的民族化和政治經濟的進一步改革與飛躍……這是台灣脫離日本殖民統治後40年台灣目標。」——劉進慶

1979年第二次石油危機之後，對台灣經濟發展帶來了慢性的打擊。1980年代國民生產毛額成長率下降而且遲緩化。1980年GNP爲7.1%。81及82年分別爲5.7%及3.3%；83年上升爲7.9%；84年爲10.5%。但85年又回降爲4.7%。總之持續高成長的GNP成長率已成明日的黃花。

撰文■編輯部

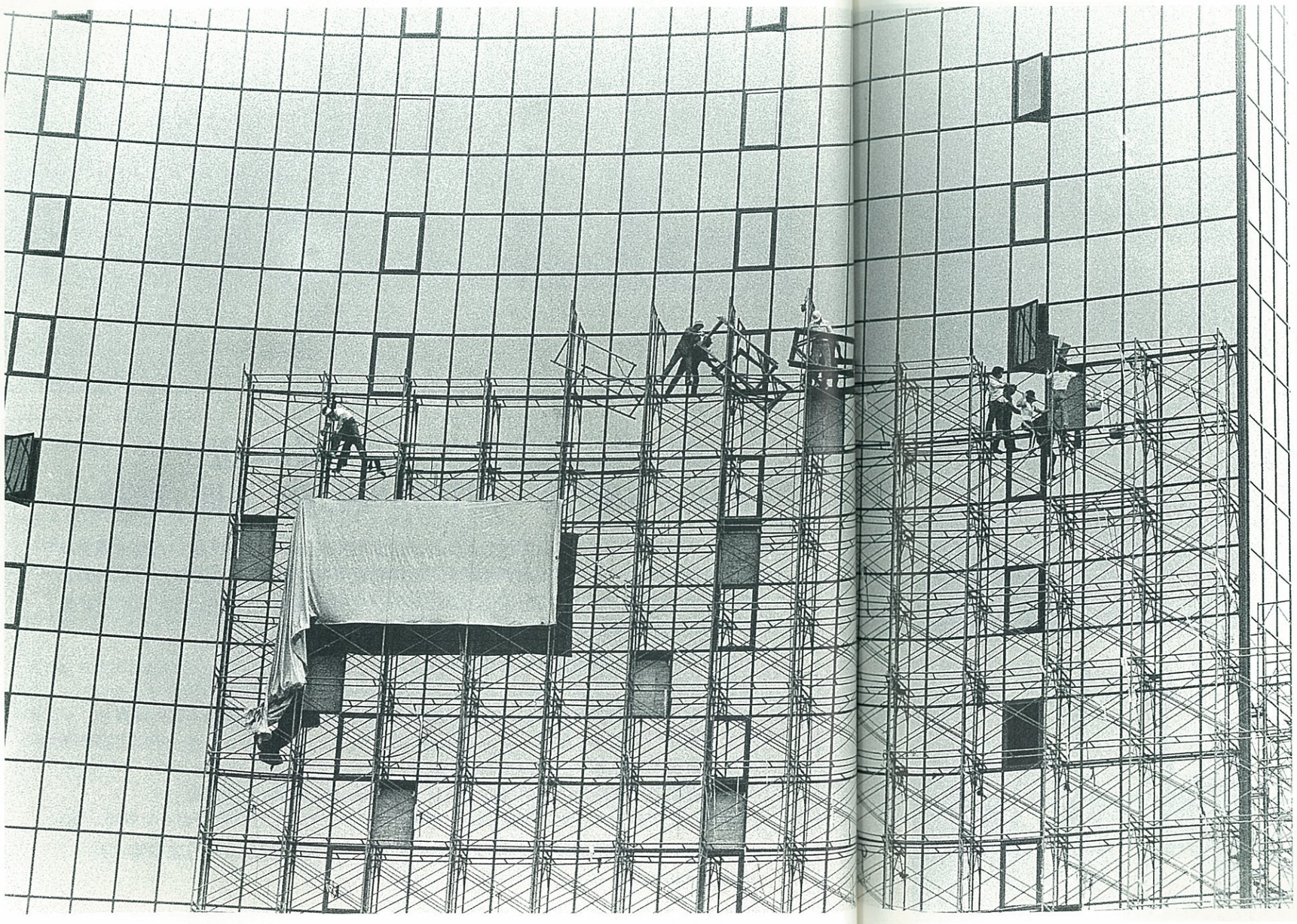

80代：台灣面臨了產業升級的難以突破的瓶頸。在表面上進一步的建設與發展的背後隱藏著勞工民主、統獨問題、國家獨佔資本的開放等棘手而複雜的問題。（顏新珠攝）

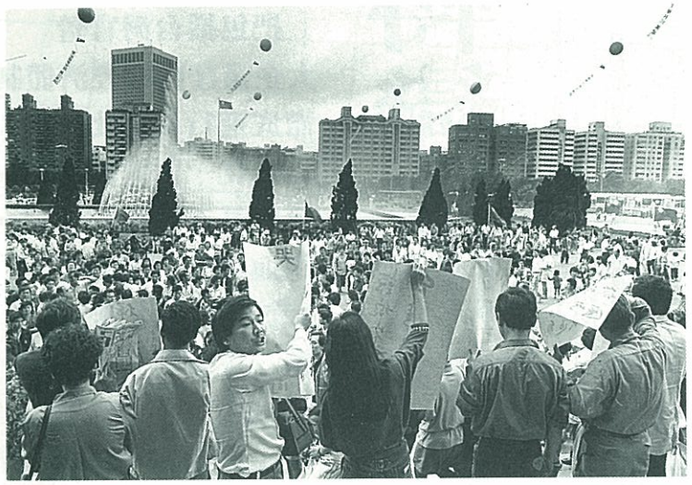

游資充斥，資本無法朝向高技術發展，生產性投資停頓，轉而在流通過程中投資求利，股市下滑時，市民也起而抗議。
（攝影許村旭）

成長的緩化，除了 70 年代末 80 年代初台灣在國際政治上的重大變化與挫折外，有這幾個主要原因：

• 積累 20 年經濟發展過程中自然上漲的工資，已經使勞力密集加工外銷產業碰到它的極限。附加價值低下的輕工業，是依靠超低工資來增進國民所得的。工資一旦上揚，輕工業加工出口產業對國民所得的增加所做貢獻下降。80 年代在過去被抑壓的工資小步回升，使工資增加率超過了勞動生產力，根本性動搖著過去 20 年台灣加工出口產業的基礎。

• 先進國如美國的經濟力衰落，1980 年美國 GNP 佔世界 22%（1960 年時佔 33%）。美國保護主義在 80 年中期逐步抬頭，以其對台政經軍支配力强迫限制對美輸出，增加自美輸入。

40 年的發展，一部份以犧牲社會福利而達成。現在盲人爲爭取社會人權而羣聚街頭。
（攝影劉振祥）

第五卷 再編組和轉變的時代

1980年代

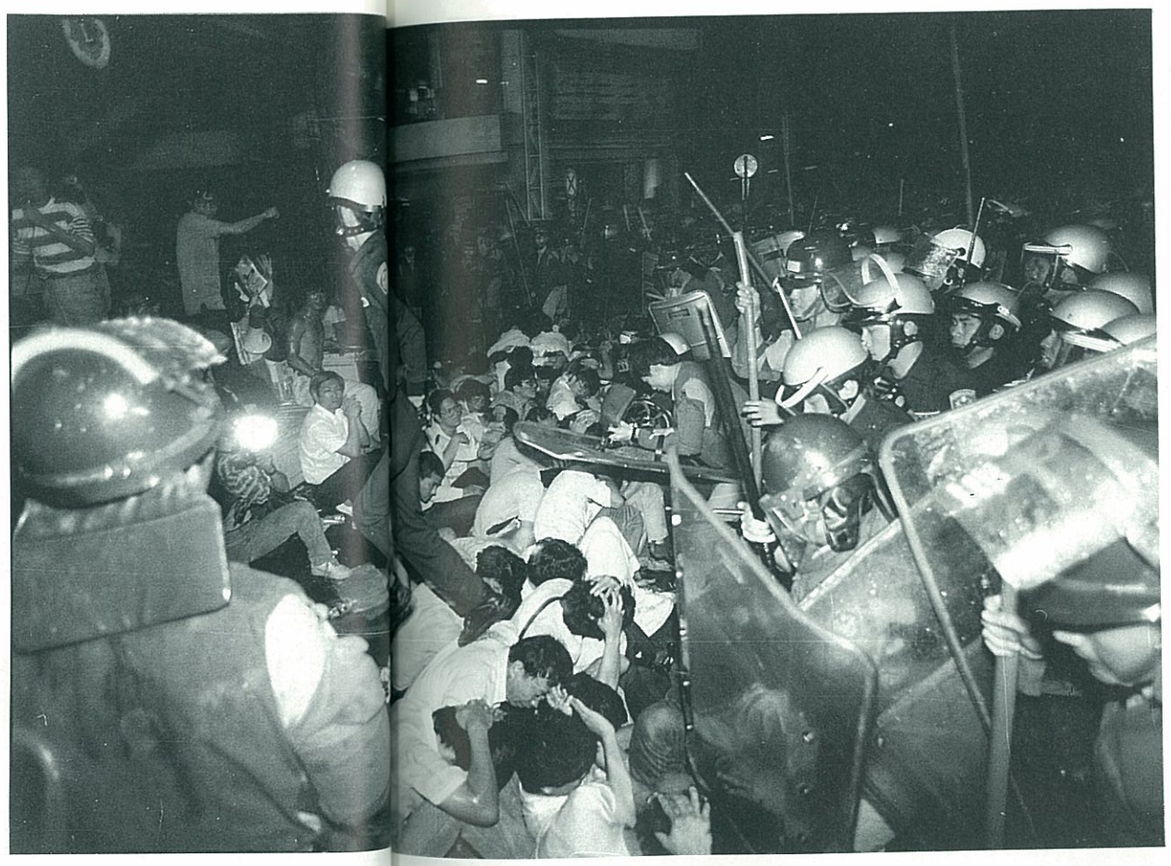

依賴美ㄇ資本快速飛躍的台灣經濟，面對美國的農業傾壓政策，今年 5 月 20 日，農民大舉在台北展開抗議行動。
（攝影余岳叔）

向高資本、高技術演化。

輕工業無利可圖、競爭日劇而使投資者裹足不前。

1978 年，美國與大陸建交，「中美協防條約」自動失效。資金大量慌忙外流。1979 年後，中共對台展開强勢和平攻勢。台灣前途的終極安定性受到社會的質問。

台灣——大陸關係的不明朗、不安定、無法干預，是 80 年代台灣資本對再投資、擴大再生產躊躇不前的重大原因。於是游資充斥，新資本設備不再補充，外滙存底日增，形成全島性股票、房地產、彩券投機之風高漲的內在原因。

台灣的生路，只有從輕工業及時在 80 年代向高度資本密集和技術密集產業轉換，才能從高度附加值中，再進一步提高國民所得。否則，輕工業加工外銷產業一旦因高工資而失去競爭力，在國際貿易構造中被淘汰，台灣經濟前景，實難設想。

此外，台、韓、港、星等「新興工業化國」間的競爭激烈化；馬、泰、大陸等地區低工資地區對台灣一部分輕工業外銷產品也構成威脅。

• 台灣產業界長期不做研究發展開發之投資，工業一時無法向高附加值、高資本、技術密集產業投資。

• 國民黨——國府獨佔金融產業，使民間資本無法向金融資本發展，與金融資本結合，使產業

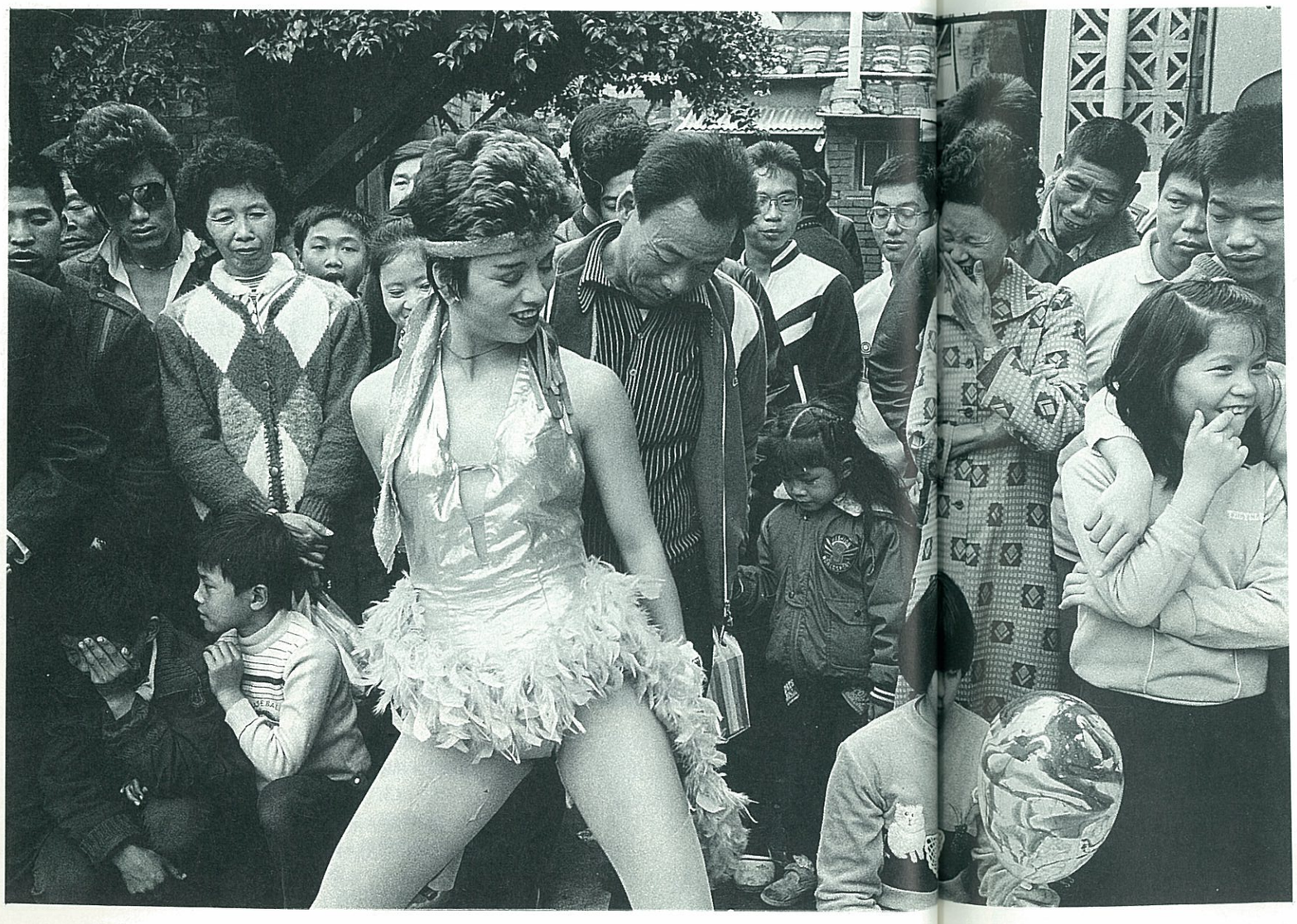

都市消費文化，跟隨著經濟的成長與日加劇，
形成消費色情文化從都市向邊陲擴張，在素樸的
農村蔓延、滲進、景像畸零、怪謬。　（攝影張照堂）

第五卷
再編組和
轉變的時代

1980年代

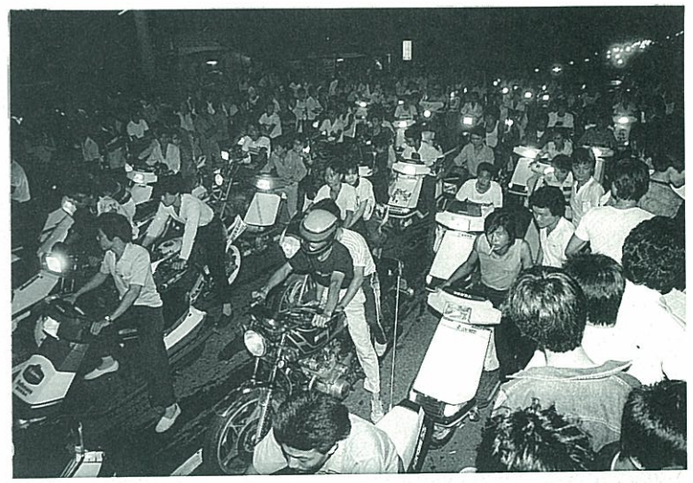

**面對不斷膨脹的中產階級社會，
台灣青年工人日感前途的窮愁，
飆車之風引來社會隱憂。
(鍾俊陞攝)**

進入 80 年代，由於成長相對性趨緩，過去 20 年間快速發展中所沈積的矛盾，逐一曝露。1986 年，台灣環保運動勃發，住民運動使三晃農藥廠停廠他遷，使籌設中的美國杜邦化學公司在彰化縣鹿港鎮的建廠計畫廢棄。高雄後勁反五輕裂解廠運動正在發展。

其他反核電、反核廢料貯放、少數民族運動、也在 80 年代中葉以後蓬勃發展。1987 年，政府宣佈解除 1949 年發佈的戒嚴令，少數民族運動、環保運動、反核電運動、工人運動和農民運動急速地發展起來。

1987 年大陸政策做出重大轉變之前，在工資上揚、失去國際競爭力的台灣加工出口中小企業，從 80 年代初，即已違禁秘密前往「開放改革」後的大陸市場尋求生機。1987年以後，台灣與大陸間的貿易總額急速增加，但政府的「三不」政策，使雙方經貿無法通暢發展。面臨工資上漲、工人運動、環保運動衝擊並逐漸失去國際競爭力的台灣外資資本，急切地希望自由、順暢、有保障地向大陸發展，以利用大

「台灣人返鄉運動」成爲 80 年代反對派政治訴求中，鮮明的意識型態指向的一部份。
（攝影劉振祥）

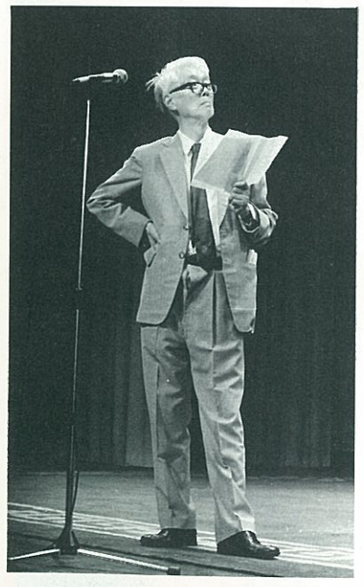

胡秋原先生爲彌合民族斷裂的歷史傷痕，遠赴中國大陸，再度引起統獨的爭論。
（攝影鍾俊陞）

陸廉價的勞動力資源和市場。逡巡不前，疑慮重重的當前大陸政策，已經遭受到台灣產業資產階級要求開放的强大壓力。國民黨——國府對金融、巨大工業的獨佔，至 80 年代也遭到沈重的挑戰。因爲金融和重化工業的開放和自由化，是台灣經濟成長和產業高級化的重要關鍵。

1987 年，蔣經國總統一連串下達解除戒嚴令、開放報禁、開放黨禁和開放大陸探親政策。從 1950 年因外國勢力的干涉而絕對性地分斷的台灣與大陸間人員來往、文化交流、物質流通、商貿關係，至 1980 年代中期以後逐步恢復，至 1987 年後有了更大幅度的開展，台灣於是重新與中國民族經濟圈恢復了結構性的關係，具有十分重大歷史的、政治經濟上的意義。

到了 70 年代日漸稀化的「省

第五卷 再編組和轉變的時代

1980年代

籍矛盾」，至 1979 年高雄事件大量逮捕省籍政治人才後，民衆對國民黨獨佔的、獨裁體制引起 1947 年 2.28 事變以來最深的不滿。1980 年開始，統獨兩條路線的爭執逐漸公開化和深在化，至 1988 年在台灣召開「世界台灣人同鄉會」而達到高潮。

在台灣經營了 40 年的美國，雖然因反蘇全球戰略的需要而在 1978 年與台灣斷交，轉而承認大陸政權，1979 年，美國以「台灣關係法」持續其干涉中國事務的政策，並且持續其暗中、實質上支持和鼓勵在台灣民間的和官方的民族分裂主義的政策。40 年留美政策、美國各種基金會支持的專業人員、教授、文藝界人士與美國交換、進修、講學計畫，也在北美和台灣蓄積了相當數量的一部分美國中心、反共、反華、抗拒或反對中國民族和解・和平與民主統一的所謂自由民族派「學者」與專家。他們在 1988 年統獨問題的討論、「熊玠事件」和「胡秋原事件」中，迫不及待地表現出他們「親美——反共——反華——堅持民族分斷固定化」的立場與面貌。

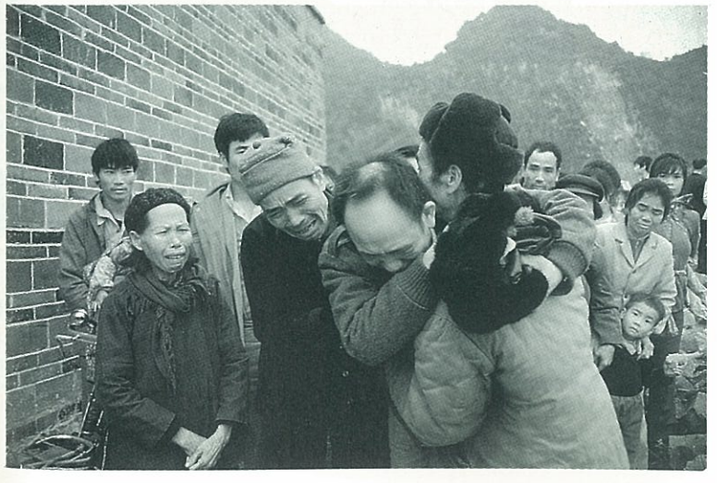

返鄉探親意義重大。

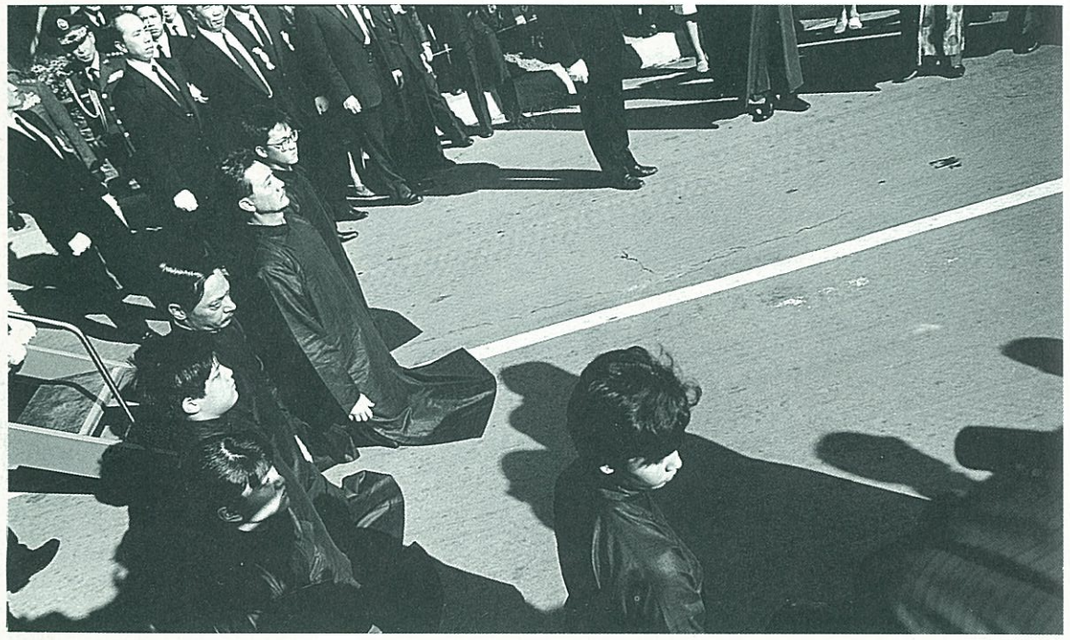

1988 年初，蔣經國總統寂然死去，加深美國政經、軍事對「後蔣經國時代」「李登輝體系」的滲透支配力。（攝影劉振祥）

1988 年初，蔣經國總統寂寞地死去。李登輝體制迅速地整備後登場。80年開始，美國更積極地干涉台灣事務。韓國、菲律賓的民主化運動壓力，和台灣工業資本文化所產生的合理化、管理化壓力，加上蔣經國總統個人歷史性的迴應，帶來了以 1987 年爲焦點的自由化、大陸新政策的時代。但李登輝體制形成過程中，軍部與李登輝中央的結合，留美派權貴第二代子弟內閣的形成，留美現代文官官僚體系的形成，國民黨舊家族派閥的壓抑與沒落、國民黨與政府的本土化改造，以及國民黨與民間台獨勢力的互相溫存……都令人感覺到美國軍、政、情報和學術機器對「後蔣經國」時代的「李登輝體制」表現深刻而有效、迅速的滲透力和支配力。

80 年代，是大改組與大轉變的時代。堅持偏安台灣的國民黨正推行著大膽的、有管理的本土化，重新整編和明確國民黨在台灣的社會與階級基礎。國民黨面臨著小資產階級右翼激進的台獨路線與以中小企業爲中心的台灣私營產業向大陸輸出資本、技術

第五卷 再編組和轉變的時代

1980年代

80 年以後，「國會全面改選」蔚爲民進黨要求執政當局改造政治獨佔體質的重要訴求。（攝影劉振祥）

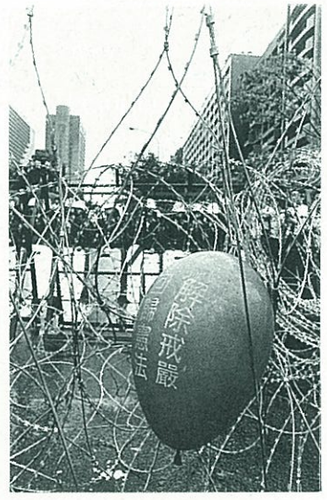

1987 年，蔣經國下達解除戒嚴的指令。緊接著，「國安法」的發佈，形成反對派政治運動中一股不安的情緒。

一派「穩健」、「務實」路線間的選擇。而戒嚴令的解除，將鼓舞台灣資產階級參政。1989 年新選立法院將表現出戰後最大的結構性變化。台灣資產階級將透過執政黨與在野黨，推進爲新的權利與利益獨佔化時代催生的權力結構。戰後第一個全面代表台灣支配階級（超省籍、超政黨）的國家機器出現。而代表台灣農民和工人的階級性政黨，將在 80 年末期第一次邁開極爲艱辛的步伐，向著艱苦的大路勇往前進。

如果他們在爲台灣農業料理後事

第五卷 再編組和轉變的時代

1980年代

如果台灣的香港化前景下完全消滅農業已經是無可挽回的宿命……

面對「消滅農業」的趨勢的農運

1986年，我參與《人間》在當時企劃的「一條河流的生命史——濁水溪」的報導工作。在採訪的過程中，我們實地了解到濁水溪的毀滅力量，一如她供給兩岸農田的創生力。只需一場颶風暴雨，隨時可能吞噬和席捲一切；可是，我們也同時發現，歷經大河不安定的毀滅與創生的週期循環，農民也累積了他們和大自然抗爭的技術與智慧、毅力與信仰，經由歷代的水利建設與耕技的改良，看起來如同一頭不馴的巨獸的濁水溪，她的水力終於有效地被農民疏引灌溉，使濁水溪兩岸成爲台灣第一穀倉。

撰文■李疾

米糖在60年中葉前，一直是台灣極爲重要的經濟作物。今天，幾十年的低米價政策，麵包的推廣，重金屬污染，使這古老的農業奄奄一息。（顏新珠攝）

40 年來，台灣農村中的低層勞動者，勤勞民衆爲 40 年台灣社會的發展，創造眞正的財富與資產。（顏新珠攝）

農民生計日困

然而，克服了大自然生滅律則的挑戰之後，至今，台灣農民在農作物豐歉之餘所要面臨的難題，事實上已不僅僅是水利、耕技之類的問題而已。當時，我們在濁水溪中游一個爲農政單位核定爲「示範村」的村落外，看到齊整的田野在風中鼓着綠浪，看見未來的豐收的喜悅也在稻浪中飛躍着，可是，一提到米價，村內一位老農即不禁搖頭嘆道：「多種多賠，少種少賠啦!!」他告訴我們，這是因爲政府的保價收購量過低、糧官與糧商的勾結、勞動力短缺、生產資本（肥料、農藥等）價格過高使農民生計日困。

「示範村」的老農又以充滿感傷的語氣說：「政策若不變，不出十年，台灣的農村和農業就要破產了！到時候你看吧，農民不造反才怪！」

1950 年初的土地改革，根本性改變了向來佃農佔農業人口的 70%，付給地主的地租可高達收穫的 65%到 75%的農村社會，把做爲一社會階級的地主從歷史舞台上請下台，而形成一個由大量自耕小農（佔農業人口的 80%）組成的農村。土改後，生產意慾旺盛，加上美國以全球反共戰略利益對台灣農業提供農技、品種改良、資金和農業公共建設等援助，1952 年，農業在台灣的國民生產毛額中佔有 36%，而且在台灣出口產品中，米糖佔 92%之高。

爲了發展工業，政府以肥料換米、分糖體制、低米價政策、農業租稅、其他工業產品與農業產品的不等值交換爲手段，長期搾取農業勞動的剩餘。加上耕地的零細化、法律上不許農業土地再集中、農村勞動人口全面老化、工業對農村土地、水資源和空氣的嚴重污染和台灣資本主義的工業化、城市化對農村的擴張：台灣農業在 50 年末 60 年初即開始衰退。1953 年到 1973 年的 20 年間，台灣農業生產成長率一直維持 4.4%；1974 至 79 年，降爲 3%；至 80 年以後，再嚴重下降到 0.3%！再從國民生產毛額中農業所佔比例以觀，也是 1952 年的 36%一直下滑到 1986 年的 6.6%！農業就業人口在總人口中所佔的比率，也從 1952 年的 56% 下降到 1986 年的 17.5%。農業經濟呈全面衰退現象，而農村經濟對非農業收入的依賴程度日益提高。

造反的農民

3 年前那位老農的預言提前七年應驗了。去年 12 月 8 日，中部地區的東勢、石岡、和平、卓蘭、梨山、新社等地的果農所組成「山城農民權益促進會」，爲抗議政府以開放水果市場當作平衡中美貿易的籌碼，造成省產水果嚴重滯銷的後果。他們聯合了宜蘭、新竹、南投、高雄、屏東等地計三千多名果農，在立法院前進行光復後第一次大型的農民集體遊行示威活動，首開日後農民運動的先河。從此，「山城農權會」成爲台灣農運的臨時動員和聯繫中心。而且，在往後不到三個月的短期間內，除了果農以外，全省各地的稻農、菜農、畜農、養殖業農民也紛紛成立農民權益促進會，到今年 3 月 26 日在台北舉行的第二次大型集體遊行、示威爲止，全省各地的農權會已相繼成立了 14 個之多，而運動的活力與議題，也在這段期間以極爲驚人的速率在累進、擴大和提升著。

在這一年中，農運的發展經過各地農權會的串聯、組訓、動員、抗爭，在短期內儼然已形成一股與工運並駕齊驅的社會力。目前，它所統合、組織起來的能量，顯已跨越了地方性的個別訴求與抗爭。以今年「3・16」抗議行動而言，在動員的幅度上，

第五卷 再編組和轉變的時代

1980年代

「這次農民示威中，我們看到了政治力與農民團體之間，開始有了推移拉扯的互動關係。」台大教授黃俊傑在「3・16」行動之後，爲文分析道：「未來農民是否會淪落爲非農業團體的工具，特別值得我們深思」。中央研究院研究員蕭新煌教授說，

被工業長期「擠壓」下，農業人口婦女化、老化是最顯著的現象。（顏新珠攝）

除了已然組織化了的十四個農權會外，也聯合若干非農業性質團體，在政黨方面的工黨與民進黨公開聲援；在環保團體方面，則有「綠色和平工作室」、「後勁反五輕自救委員會」、「台灣環保聯盟」參與其間；在社會團體的「夏潮聯誼會」也支援了農民。全省 11 個大專院校的進步學生，繼協助果農拍賣與參加「農村生活營」的田野調查工作之後，也進一步參與了抗議的文宣、標語製作與遊行示威。

再就運動訴求的議題來看，去年「12・8」的抗議內容，大致上多爲農政上原則性與制度性的改革呼籲：如建立健全的農產物產銷制度、限制進口農產品的數量及項目，改農委會爲農業部、改進並推廣農業科技和加强農村教育等。到了今年的「3・16」抗議行動中，議題則集中在對「中美貿易談判」的杯葛與控訴上，提出了反對美國農業帝國主義的口號，爲戰後所僅見。進一步主張，在「農、工、商並重」的原則下，均衡發展台灣的整體經濟。

農運與政治

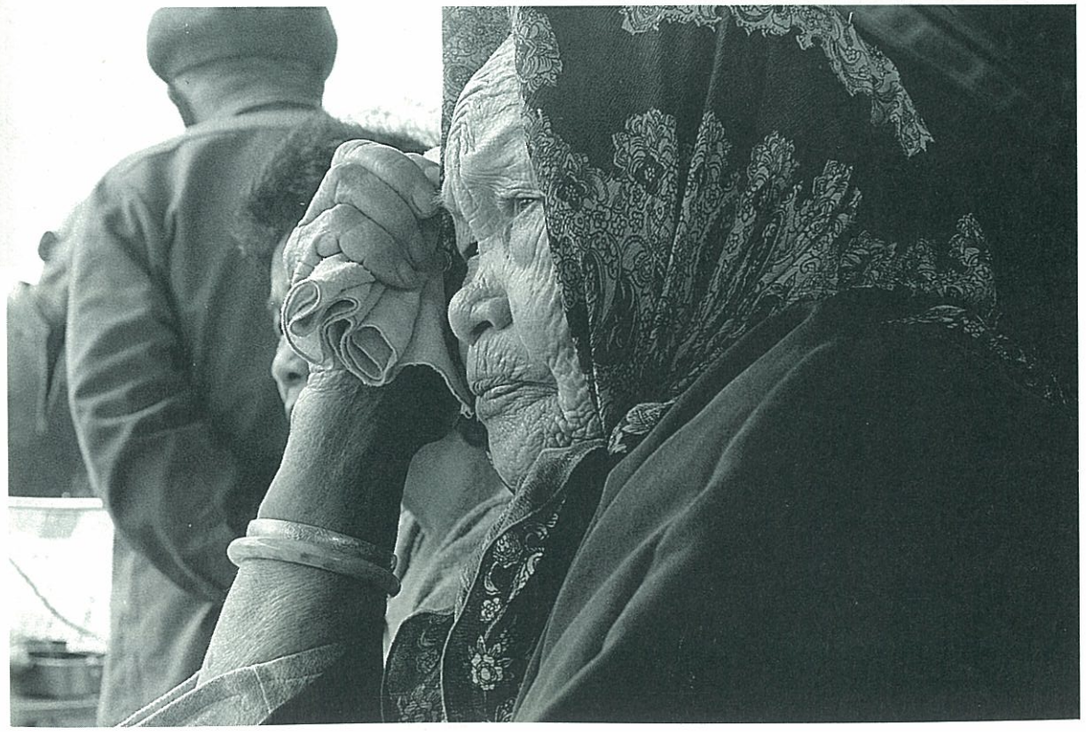

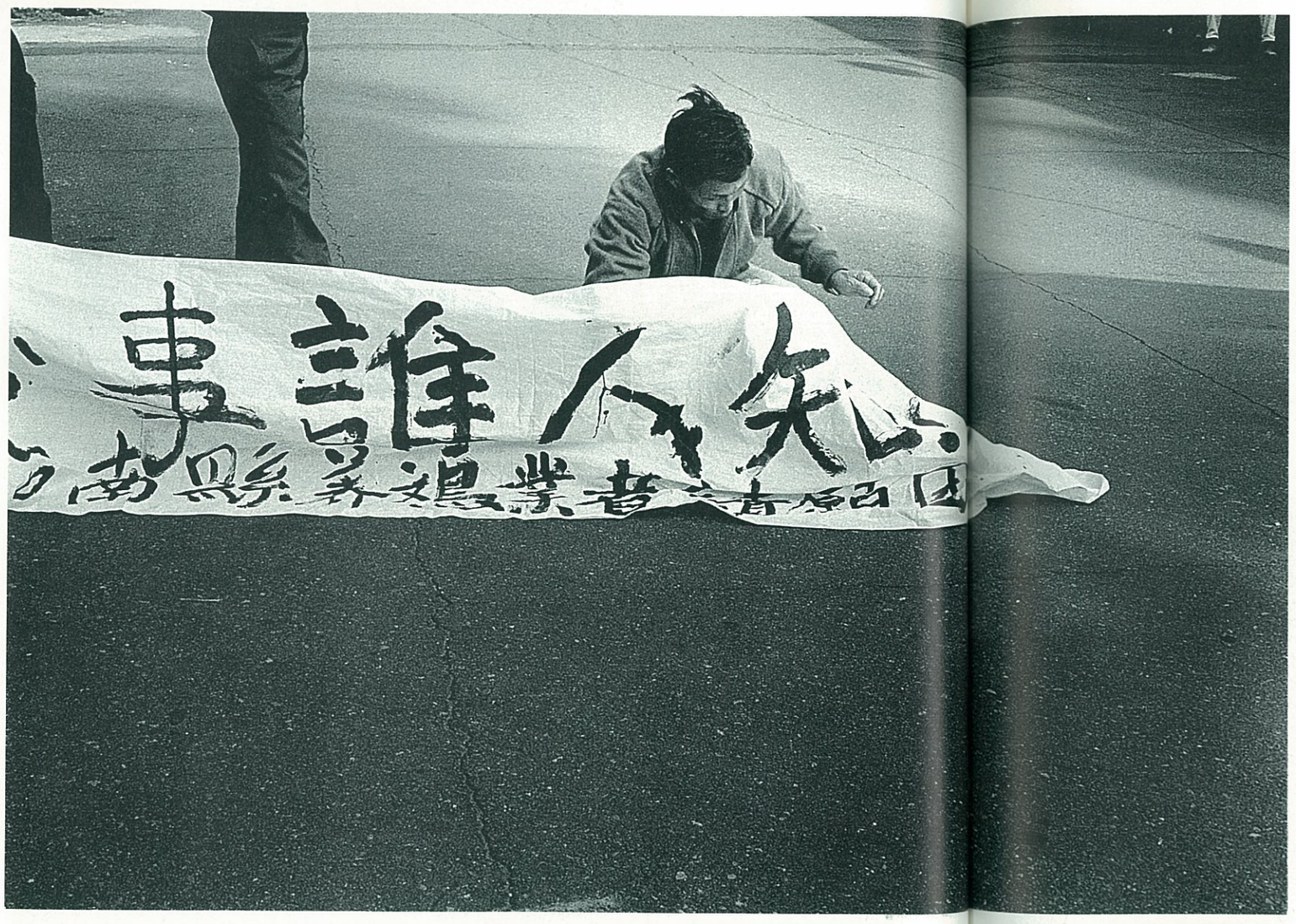

在街頭抗議美國强制輸入火雞肉而傷及台灣肉雞價格的台灣雞農。（劉振祥攝）

美國以貿易强權强輸火雞肉進口，引發了雞農集體抗議風潮。他們把被進口所傷的賤價活鷄帶到台北放生。（劉振祥攝）

第五卷 再編組和轉變的時代

1980年代

1988 年「3・16」農民示威，顯示台灣農民開始理解農業困境的國際背景。（蔡明德攝）

有一位農運領袖說，「問題是，當政治力介入，農運之後是否能夠還原到對農民權益的促進之上？是否能夠眞正解決農業的根本問題？」他說：「這才是運動道德與政治良心最終極的考驗！」

運動考驗的標準顯然是相當嚴苛而無情的。對農民來說，運動的成效必需表現在官方對農民的及時讓步以及政策上做有利農民的重大改變。在去年「12・8」到今年的「3・16」與「4・26」農民街頭行動中，事實上，政府除了提前實施農民保險及解除農保對象的年齡限制外，運動的成效距離羣衆的「期望值」甚遠。對農運的領導幹部形成相當大的壓力與反省，從而使農運也分解爲兩個不同的行動主張。一派人認爲，理應下鄉從事組織的紮根工作以累積實力；另一派人則主張，應以更爲激進的訴求和方式向當局示威、壓迫。兩派爭辯的結果，「激進派」決心打破過去農運的團結默契，僅向其他農運團體照會支援，自行擬訂運動訴求與方法。今年「5・20」事件就是一個比較具體的例子。

「農運的本質是社會運動，但並不是不可能轉化成爲政治路線，『農民利益』的原始訴求。可能透過政治路線而獲得較快的提升和滿足，但也可能因此被掩蓋、被犧牲！」

事實上，民進黨在農村的組織和動員，是年來農運不可或缺的條件。但農民運動的領導人似乎對於農民階級的利益和民進黨利益間錯綜的關係，有清醒而合理的認識。擔心農民「被政治利用」，恐怕是過份熱心的杞憂。

回顧與反省

歷經近一年的農民運動，對農民、農運團體來說，運動並沒有帶來農民權益的重大改善，反倒是農政單位在國家官僚體系上的發言權明顯地擴大了。實際上，從台灣經濟發展的歷史看來，以「自由化」、「國際化」爲目標，實際上又因台灣前途的不明確而使台灣工業高級化（資本密集與技術密集）發生巨大困難，則以發展金融、服務資本，全面棄置台灣農業與農民怕已成爲既定的宿命。今後的台灣農民，不但要面對不恤農的國府與在野黨，面對美國農業霸權、也要面對全面都市化以後台灣城市工人、中產階級以進口廉價農產品反對因保護農業而爲糧蔬魚肉付出高價……這些困局。台灣的農運，應該有更遠的視野，從整個社會經濟結構與制度的革命著眼，才能眞正保衛爲台灣的「繁榮」、「發展」付出慘重代價的台灣農民的根本利益吧！ ♧

1950 年代嘉義達邦的鄒族青年。（張才攝）

1954 年霧社泰雅族出獵圖。（林權助攝）

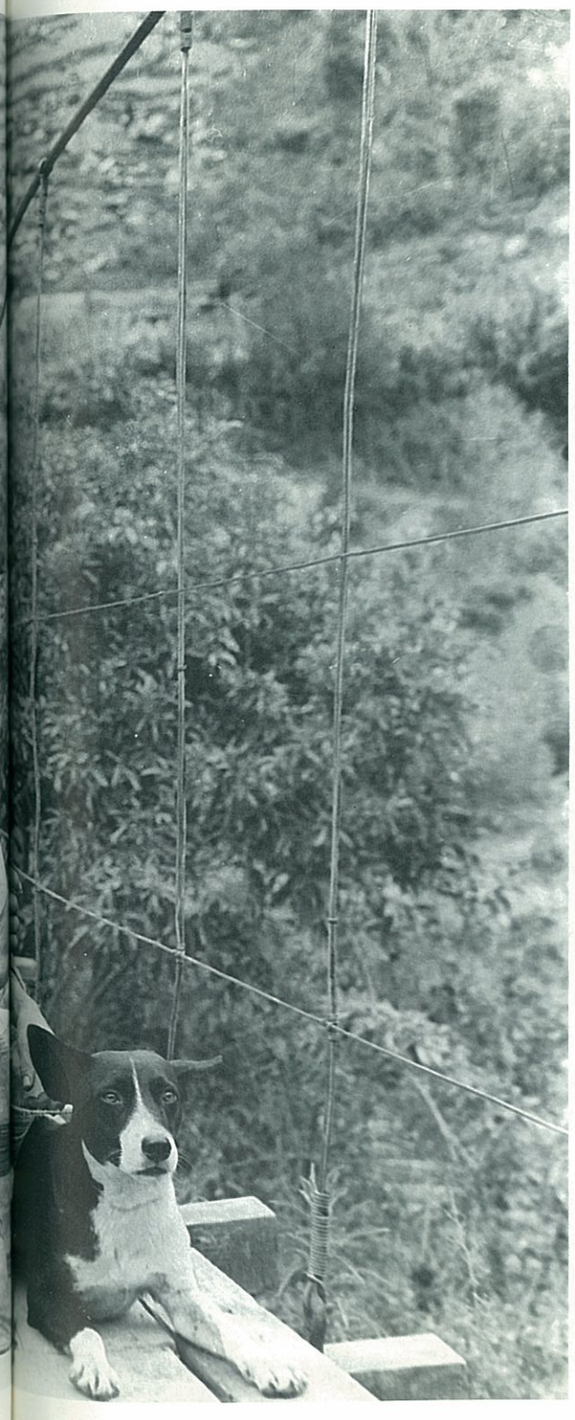

向泛原住民運動邁進！

第五卷 再編組和轉變的時代

1980年代

艱難而弱質的
台灣原住民解放運動
正面對著
泛原住民運動的呼喚

當前台灣原住民解放運動的問題點

1983 年 5 月，就讀台大的原住民知青創辦了「高山青」雜誌；1984 年 4 月，黨外編輯作家聯誼會成立了「少數民族委員會」；1984 年 12 月，「原住民權利促進委員會」成立，以「服務、文字、言論、和平行動等方式，保障並促進台灣原住民之權利」爲宗旨。這是第一個深具民族淪亡的危機意識，以原住民服務，解決原住民問題，推動泛族羣自救運動爲目標的、有組織、有計劃的民間團體。

從反抗到壓抑

原權會成立後，以「吳鳳故事是教育之恥」爲議題，首次在吳鳳新廟落成儀式中，發動了街頭抗議行動。接下來，在時間序列上陸續發生了：反對華西街原住民雛妓、抗議南投縣東埔鄉挖墳、湯英伸「槍下留人」營救行動、蘭嶼反核廢料、以及最近仍在醞釀中的「還我土地」等一連串原住民自救運動事件。

撰文■關曉榮

1950 年代屏東排灣族的婦女。（張才攝）

1960 年蘭嶼的雅美族婦女。（鄭桑溪攝）

第五卷 再編組和轉變的時代

1980年代

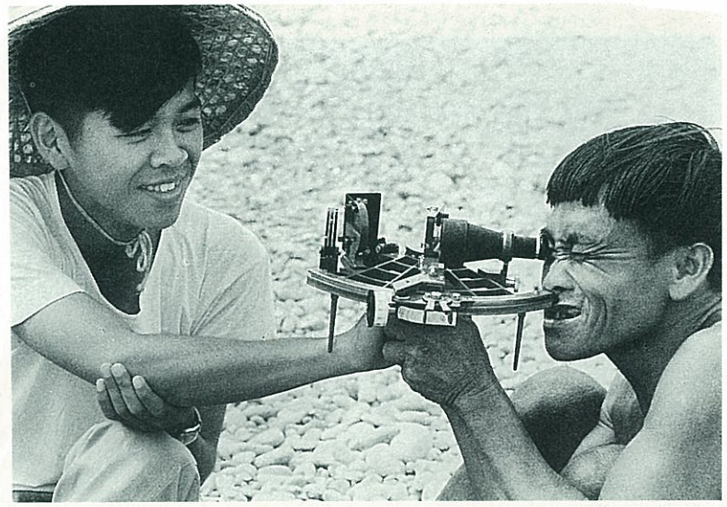

蘭嶼的雅美人，懷著好奇的心，觀看田野調查隊的六分儀。（鄭桑溪攝）

回溯原住民歷史，自荷蘭、西班牙以迄明、清、日人據台時期至今。對原住民族而言，是少數弱勢民族受强勢異族人入侵和加害的歷史。流血的武裝抵抗，層出不窮地在各地各族中發生，大抵到了 1930 年的「霧社事件」，强勢民族的血腥殺戮，以及隨之而來更形嚴密的强大控制體系的建立。台灣原住少數民族的「武裝抗暴」時期宣告終止。

「霧社事件」中起而抗暴的 6 個泰雅社約 1236 人，被日帝殘殺到僅剩老弱婦孺 253 人，幾近滅族。而同時在日人的唆使利用下參與圍剿同族人民的其他各社，得以苟延性命，兩者的遭遇共同建構成一個具有微妙效果的恫嚇隱喻。統治障礙逐步清除後，日人勢力才得以進行「林野調查」等一系列有關台灣山林、礦、水利等資源的初步調查、計算與劃編工作，爲日本殖民地經營奠定基礎。同時，水田定耕、奴化教育、戶政警政、貨幣經濟等勢力發展，對原住少數族羣的傳統社會組織、自然經濟的生產消費機制、工藝物質技術、信仰與價值觀等，進行初期的破壞與改造。並從荷人勢力以來的山地資源交換中，延續並深化山地與平地間不等價交換的社會結構。

日本戰敗後，國府取回台灣的統治地位，也同時接收了日人經營台灣的基礎。戒嚴與山地管制，有效地在這地陝人稠的區域，以山地保留地的隔離範型，劃出地理上的統治中心與被統治邊陲。台灣少數民族政治自主權的徹底剝奪，加上全面漢化的民族歧視與壓迫政策，鞏固了漢人統治者意識裡的中心與邊陲關係。

「武裝抵抗」時期結束後的泛原住民社會，普遍陷入了全面的「抗爭衰退期」。在這時期之中，緣由部族主權和尊嚴的喪失，舊有山地氏族共同體社會組織的崩解，泛原住民社會在沒有發展階段的情況下，被强迫編入現代資本主義的政治、經濟、文化構造，開始了漫長的困頓掙扎，部族性格從外燦的反抗，轉爲內噬性質的壓抑。這項巨大的轉變，可在部份原住民族痛苦地隱藏民族身份，認同强勢漢族社會價值的例子，以及個別的、零星的原住民因受歧視而肇發的鬥毆事件，甚至於未經深刻界定的認爲「山地人老實善良」的流行印象的總和裏，發掘到直接和間接的註解。

結構性的轉折

受到東、西冷戰體制制約的台海國、共對峙，使得國民黨政府在僵持的國家意識中，藉美援基礎所形成的國家資本，走上資本主義世界分工體系的邊陲道路。受到國際分工體系制約反應下的唯經濟發展論，逐步地從延自日

1950 年代霧社的
泰雅族婦女。
（張才攝）

60 年代，黃順興的台東縣府在蘭嶼向
雅美人推廣水耕稻米。（楊秋源攝）

第五卷
再編組和
轉變的時代

1980年代

觀光性質的消費文化入侵蘭嶼，
使雅美人傳統舞蹈和儀式成爲觀
光商品。（關曉榮攝）

據時期的資源調查與規劃，走上總體動員運用的階段。原本隱藏在山地保留地對原住民「保護」政策下的「預謀」，次第地在國家資源／原住民生存空間的重疊面上，透過「山地保留地管理辦法」中預設的開發投資途徑，平地資本在積累的過程裏，全面侵入——原住民自荷以來外力入侵過程中殘剩的最後生存空間。徹底地將仍在自然經濟突遭貨幣市場經濟致命震盪的原住民社會，納入台灣資本主義生產方式，山地農林產業成爲台灣農業中的次級體系。

平地漢族商品市場進入原住民社會，改造了舊有初級產品消費的經濟生活，原有對漁獵、燒墾農業與採集的依賴較爲對貨幣交換的依賴，品質低落的漢化教育、生產消費習慣突變而產生的調適挫敗，在台灣農業爲工業輸血的大背景之下，投機、欺騙的盤剝行爲普遍地塑造並深化山地產業與平地市場交易中的不公平壓榨。舊有的林產資源如樟腦業的沒落，野生動物與皮貨因大量屠戮而日漸匱乏，隨著農產商品市場化，梧桐、竹、筍、玉米、香菇、溫帶水果，乃至於因地理或文化條件而興起的觀光事業，設定了原住民生存空間，在台灣

1950 年代嘉義達邦的鄒族老人。（張才攝）

原住民族串聯，在台北街頭展開醞釀已久的「還我土地」運動。（鍾俊陞攝）

產業總體中的結構位置。

觀光產業由平地漢人「外資」壟斷，將原住民文化包裝成商品。原住民只是這項商品的生產者，所得僅止於經由外資盤剝後的殘餘。從烏來、霧社、東埔至蘭嶼莫不如此。原住民農業部門，由於市場機能受到台灣外在因素的影響而流於被動。如梧桐、溫帶水果與香菇，無一不在市場變遷的衝擊下飽受摧殘。農業所得萎縮不濟、人口成長、消費商品依賴化，次第完成了原住民勞力商品化的塑造階段。60年台灣加工出口貿易時期，普遍缺乏的非技術工資勞動市場，經由低品質漢化教育所具備的語言和生活方式，形成原住民勞力供輸的管道。據估計，1961 年左右離開前居住地流入都市謀生者僅約 200 人，1983 年底已高達 83000 人左右，約佔總人口的 26.4%。這些勞工絕大多數進入逐漸被漢族放棄的高危險、非技術性、無保障、低收入的底層勞動行業如：礦工、漁業勞工、建築業，甚至於涉及人口販賣的雛妓。

坎坷難行的自救道途

70 年代以前；陸續地在上述的行業中，礦坑災變、原住民建築工隨工地流陟、漁民被扣海外、青少年女子被賣或被家庭經濟所迫淪爲娼妓等悲慘辛酸的事實，愈演愈烈地在台灣社會底層中暴露出來。戰後對山地人民的漢化教育，逐漸在 70 年代培植出少數具有現代知識的原住民知青，成長期中身受的「漢／番」歧視，與總體原住民的廣大受害經驗，在追求民族平等的世界思潮裏，逐漸在 70 年代以前，廣爲執政黨培植的原住民從政菁英的凍土中萌芽。

「原權會」的成立，以及自「抗議吳鳳事件」至「還我土地」等歷次原住民自救運動的介入，儘管事件的肇因不同，卻可視爲「台灣泛原住民自救運動」，隨著台灣軍事獨裁政權解除戒嚴後爆發的社會力之一。原住民運動自「原權會」成立以來，逐步地在原住民歷史的總體創傷經驗裏，實踐著 70 年代以前飽受壓抑的「抗爭衰退」的反彈，從歷次抗爭中觀察到的激憤、指控的運動性格正是「霧社事件」流血抗爭結束以來的時代變化。

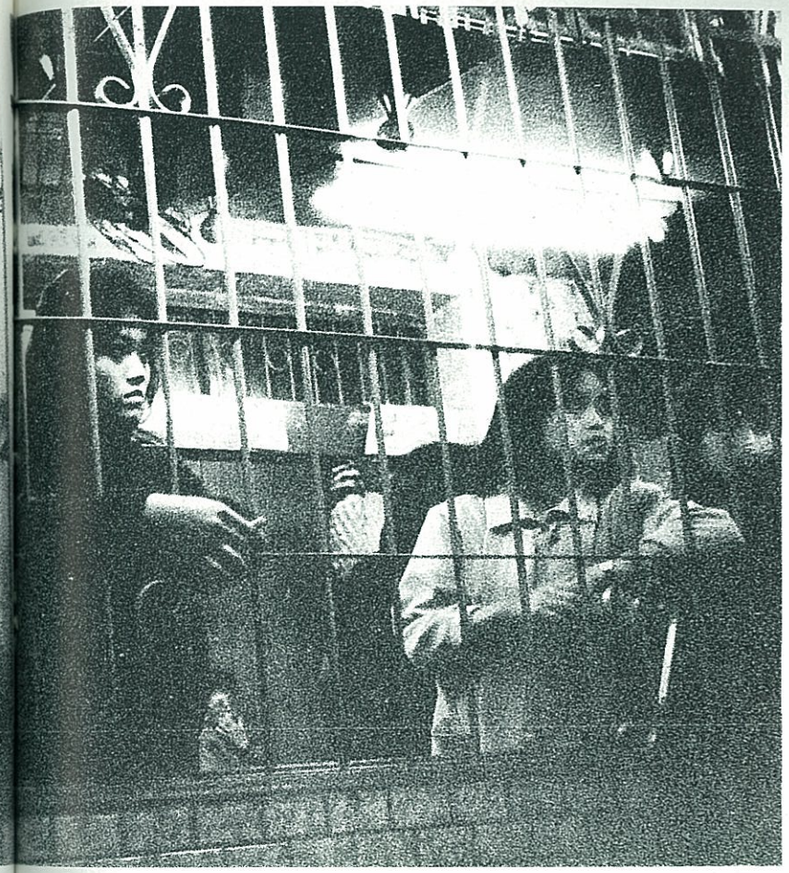

第五卷 再編組和轉變的時代

1980年代

平地漢族資本主義的發展，使山地氏族共同體迅速崩潰，越來越多的山地少女淪爲華西街的雛妓。（謝又青攝）

從「抗議教科書中的吳鳳」到「還我土地」的泛原住民運動，事件表面所指陳的各有不同，但就歷次事件的準備動作中觀察，每一次現場參與者都從政治自主權、經濟權、教育權、文化權、土地權、民族生存權各範疇所引發的泛原住民問題，熱烈地表示意見，而不僅限於該單一事件上。現階段台灣原住民運動所展開的抗爭，似乎還在一個「拼圖階段」，從教科書的修改，到制止挖墳、反核，直指設立「原住民自治區」與立法保障的倡議，這拼圖階段將要拼出一個種族受害的「歷史意象」，對原住民族羣也對强勢漢族羣完成歷史的告知。並與台灣政治民主化的實踐過程一同舉步。

由人間雜誌發起的「槍下留人」事件，基本上或可代表自原權會成立之初，以及更早的少數而零星的漢族良知與智慧的歷史反省與救贖性的參與。這些基植於種族平等、文化相對價值觀與人道、民主等思潮的力量，至今在大社會裏也僅只是少數和劣勢而已。湯英伸在刑場留人的緊急呼籲中被槍決了。在社會責任、法律、感情上激起重大的爭議，但是在歷史長河中，它正是一個歷史暴力機械慣性作用下的產物。

台灣泛原住民自救運動，担負著沈重的歷史苦難，傳統社會組織、文化與現代文明的調適，國家內部民族政策的修定，文化相對價值觀的普遍建立，現代經濟的自主性格，土地生存空間的保育，各族對運動泛羣化的共識與團結，種種錯綜糾纏的因素，都迫使自救道路坎坷難行，充滿難以掌握的變數。

第五卷 再編組和轉變的時代

1980年代

乍醒的巨人

八〇年代的台灣工運
恍惚、迷茫、不安……
像是一個乍醒的巨人
使不出擎天的大力

在以輕工業爲主的，勞力密集加工出口產業所推動的經濟成長中，大量年輕、馴良、超低工資的女工付出了重大代價，却不曾分享成長的福祉。（鍾俊陞攝）

隨著 50 年代進口替代產業的發展，帶動了 60 至 70 年代台灣加工出口輕工業的飛躍發展。80 年代是台灣產業高級化過程發生徬徨阻滯的重新編組時代。從統計上看，台灣工業在國民生產毛額中所佔的比率，從 1952 年的 18%，到 65 年上升爲 28.6%，75 年上升爲 39.2%，而 86 年則爲 47.3%。台灣產業工人的總人數，1952 年爲 290 萬左右，至 86 年，增加到 740 萬人之譜，在總人口上，約佔 40%。台灣四十年工業發展，創造了一個人數龐大的勞動者隊伍，成爲最爲重要的社會經濟階級。

從收入來看，行政院主計室的資料顯示，1985 年，有 57.2% 的產業工人每月收入約在 12000 元。在產業部門中，以製造業工人的工資最低。大量年輕、流動性大、不熟練的、薪資超低的女

撰文■趙守一

在「戒嚴成長」下，六、七百萬台灣工人以長工時、低工資、幾乎全然沒有勞動民主權利的條件下，創造了巨大的社會財富。（顏新珠攝）

台灣鄉鎮工業工廠中的食堂中，工人正在用膳。（李文吉攝）

性工人在勞力密集加工出口工廠中佔絕大多數。女性工人工資的低滯，也全體地抑壓了男性工人工資的合理上揚。

戒嚴下「經濟奇蹟」的代價

在嚴苛的「冷戰—國家安全」體制下獲至快速成長，是韓國和台灣工業化的共同特徵。以「國家安全」、「防共反共」爲口實，長期剝奪工人的三大基本民主權利—團結權、爭議權和交涉權，壓低工資、增加低附加值勞動密集資本的超額利潤，而完成資本的積累與集聚。50 年到 70 年大步伐工業發展過程中，工人由 50 年代的 200 多萬，三倍增到 70 年代的 600 萬人，却一直沒有一個保護工人的法律。一部不完備、不周延的「勞基法」一直要到 1984 年才通過，卻未受到政府與資本家的認眞實施。

由這些粗略的統計，已足見台灣 6、7 百萬產業勞動者爲台灣的工業化奇蹟付出了多麼重大的犧牲與代價。他（她）們辛勤創造了一個富裕的社會，使台灣社會發生無數落後國家難以完成，稱羨不已的結構性的變革，卻一直生活在這個富裕社會的最低層，不能分享社會發展的福祉。

從個別工人看，他（她）們一般地貧困、生活沒有保障、社會地位低下，自我成就感低微、自卑、無奈而甚至自暴自棄。他（她）們在單調而疲倦的工作中，無法發展自己的文化、才智與技藝。他（她）們無從享受文化、知識的向上，也無從改變自己的命運……

產業高級化過程的矛盾

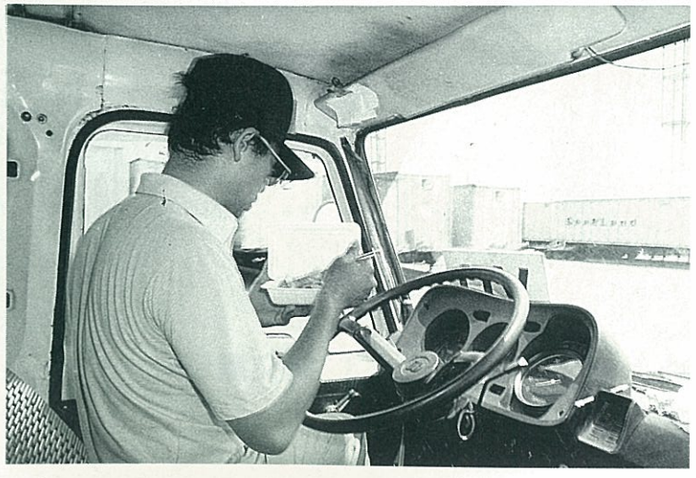

在貨運大卡車上用餐的運輸勞動者。（人間資料）

第五卷 再編組和轉變的時代

1980年代

1988 年年初的要求發放年終獎金的鬥爭，台灣戰後的工人運動有了爆炸性的、急速的、廣泛的發展。

1987 年，台塑南亞總廠工人顏坤泉因組織工會被非法解僱，展開對台塑資本長期的鬥爭。繼之，工人羅美文領導的新竹遠東化纖工會和其他自主工會串結成立「兄弟工會」。1988 年春，遠東化纖工會點燃了工人爭取年終獎金的爭議，形成强力風潮。8 月，苗栗客運工會爭取積欠工資爭議，司機罷駛一個月，得到其他同業及不同產業工人、工會的支持。事後，有 5 人以「妨害秩序」被起訴。9 月，中國時報非法解僱組織工會的記者吳永毅與張玉琴，引起同情工人的反抗。

在台灣產業高級化壓力下，國民黨不肯開放長期獨佔的大型工企業和銀行，對工人民主繼續鎮壓，使產業高級化（「自由化」和「國際化」）發生結構性矛盾和困難。

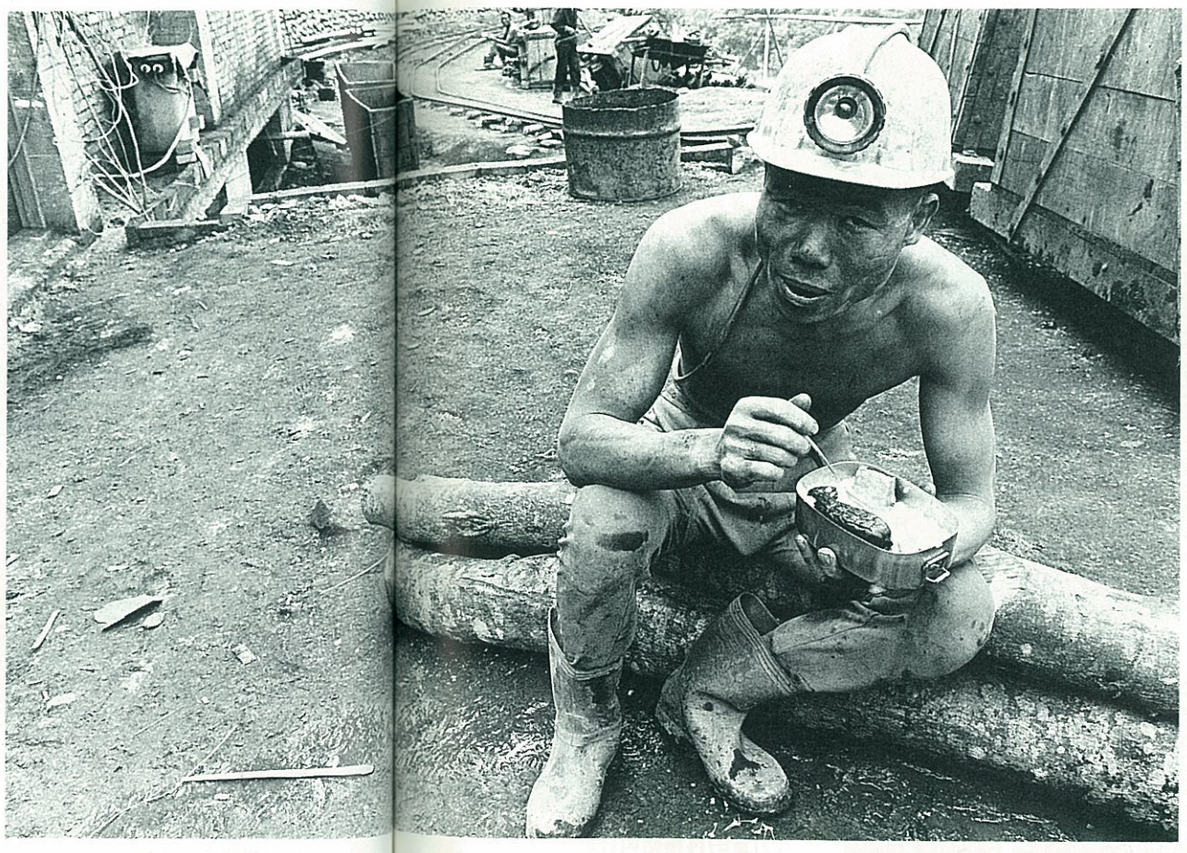

煤礦工人在礦災頻生的條件下勞動、生活、養育子女。（張照堂攝）

80 年代的台灣工業，由於工資的自然增長，使龐大的加工外銷工業失去了國際市場上的競爭力而面臨重大危機。台灣工業，已經面臨急迫的高級化壓力。70 年下半鋼鐵和重化工業的失敗，國民黨、國府不能也不願開放它的權力基礎—國營大企業和銀行獨佔資本，使經濟「自由化」和「國際化」政策難於實現。

亞洲的國際關係、美國的干預和台灣內部資本主義工業現代化的內在壓力，促使國民黨頒訂破綻百出的「勞基法」，並解除了長達四十年的戒嚴法。而台灣的勞動階級的先進份子，經過長年痛苦的經驗與冷靜的觀察，開始愼重地展開向社會要求分享並補償過去自己創造的勞動果實。相對於 1970 年代平均每年 245 件勞資爭議，80 年以後，勞資爭議迅速而明顯地增加。到了

問題和限制

將近一年來台灣工運的急劇發展，也顯露了 80 年代工運道路上的若干問題：

從 1950 年到 1987 年，在「國家安全」體制下，工人無法實踐組織工會、進行罷工、怠工的工人民主權利，因此關於勞工權利的知識、組織和爭議的技術，一般均甚缺乏，有待進一步積累、組訓和提升。

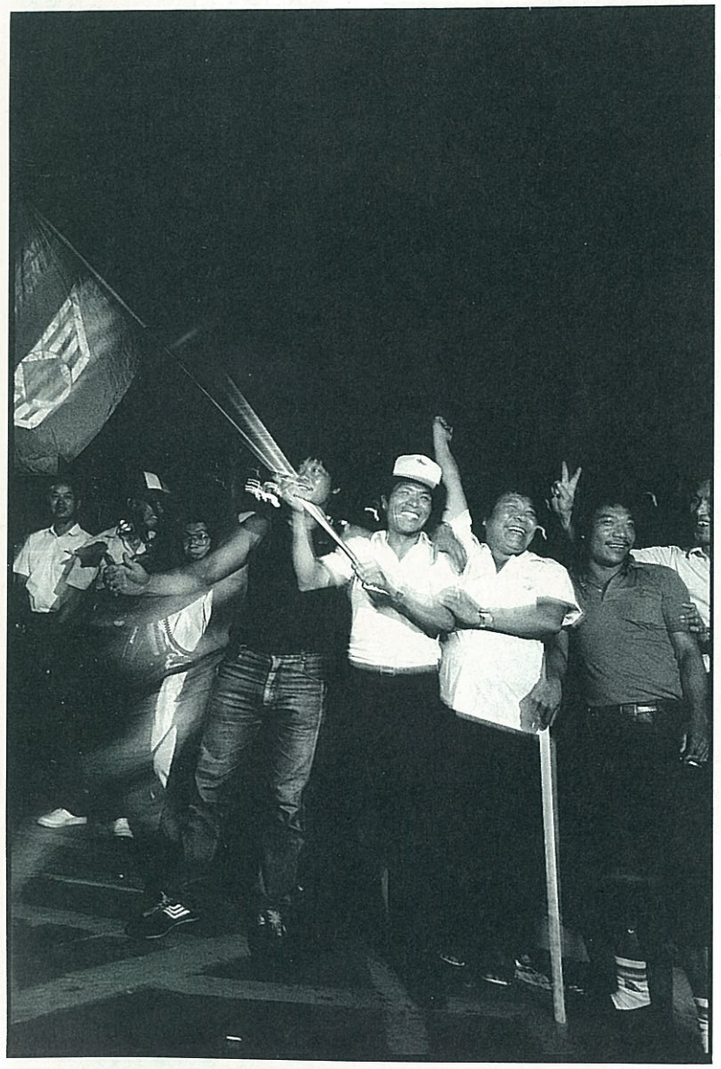

今年 8 月，苗栗客運司機爲爭取加班費的鬥爭，展開爲期一個月的罷工。（方仰忠攝）

由於台灣戰後資本主義在美國—國民黨財經官僚由上而下，以戒嚴體制，協助資本的超額積累，因此國家對企業階級尚保有相對性的指導和命令權。88 年以後的勞資爭議，由國家命令企業以工人尚易於滿足的物質條件讓步（例如發給未付加班費、補發獎金等）來解決爭議，是尚有相當的可能。則自主工會和幹部，會因而陷於一時的孤立，工人於獲得物質經濟目的後，不願繼續抗爭。

爲了一時性的經濟鬥爭目標，工人已可能團結而堅持下去。然而因爲還沒有一個職業的、獨立的工運組織和幹部，尚無法做全面、經常的組織、宣傳、組訓、策劃、發展等工作。目前工人出身的工運領袖，皆以在廠工作時間外從事特定鬥爭目標，特定期間內工運的工作，因此目標達成或失敗以後，力量再度分散開去，並且很容易因內在和外在原因而分裂，形成複雜的派系，對工人力量的再集結與發展，頗爲不利。

1988 年春的年終獎金發放鬥爭、鐵路司機和苗客司機罷駛鬥爭，雖一時取得勝利，獲得加班費等之補發，但一時無法對團結工人力量反擊的資方，終必全力防範未來工人的爭議，和黨、政、警通力合作，反擊反撲。財力、組織力薄弱，完全缺乏罷工基金的工人和工會，將面對嚴酷的考驗。

第五卷 再編組和轉變的時代

1980年代

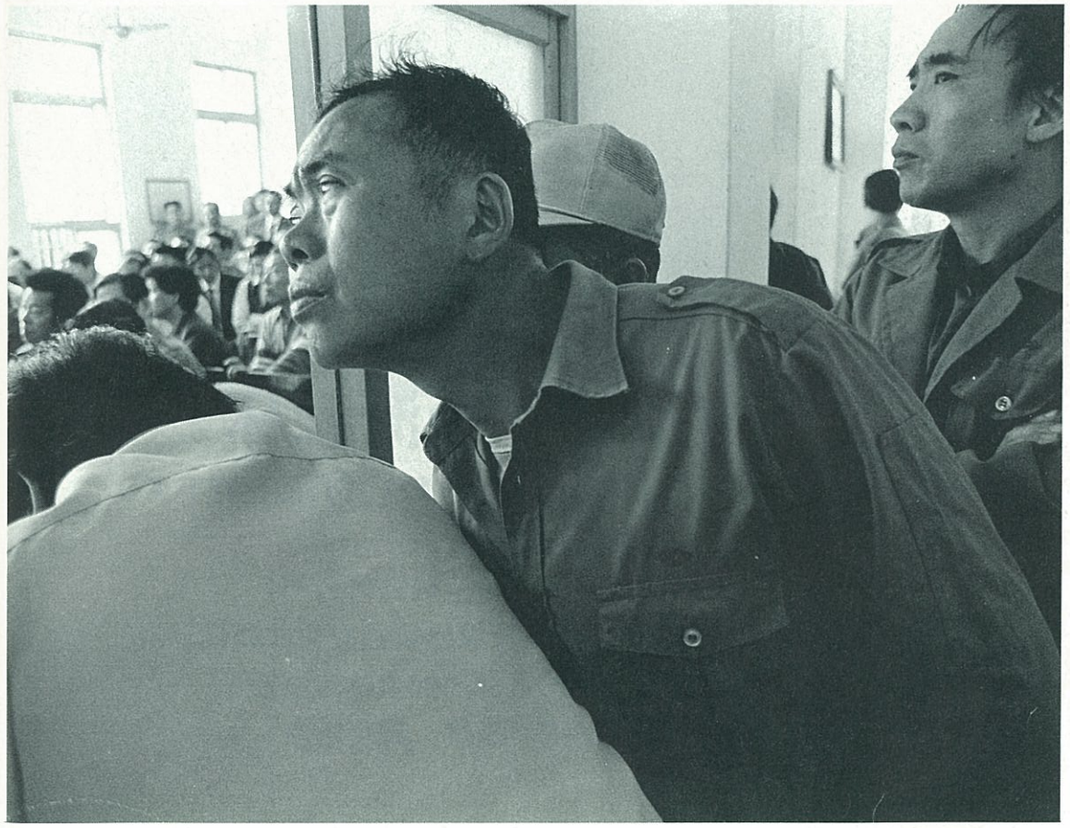

資方惡性倒閉，新竹玻璃工人接管了工廠的生產、管理和經營。當資方興訟企圖奪回經營權，新玻工人擠滿了法庭內外。（李文吉攝）

1987 年夏，工黨成立，不少知識份子加入工運工作。工黨分裂以後，知識份子、學生投身工人運動的趨勢有增無已。最近中國時報工會組織過程中，著名工運記者鄭村棋、吳永毅和張玉琴遭社方非法解僱，引起抗爭，顯示越來越多的優秀知識份子獻身工人運動。但知識份子對工運的投入，因爲缺乏和工人階級同在勞動現場長期勞動和生活的經驗，「工人—知識份子」的聯合，尚缺生活與勞動的共同聯繫，還需要一段時間去發展。

和一切初階級工運一樣，台灣當前工運以經濟性爭議爲主，自有它的侷限性。但勞工與知識份子的聯合，將逐步使工運意識化，同時吸納更多文化、知識和思想因素到運動中，使代表七百萬台灣工人的階級政治運動發揮它的力量。

（本文主要資料參考劉進慶：「新興工業國的發展和新經濟階層」）

經濟發展摧毀台灣森林

台灣的山地，因爲緯度變差大，數千年自然化育下，
有極爲珍貴的森林資源。
其中尤以舉世罕見的紅檜，最爲著名。
1954 年台灣光復後，森林資源成爲國府大肆砍伐
出賣以彌補財政赤字的資源，加上林政腐敗，
人謀不臧，歷年濫伐、盜伐，摧殘殆盡。

時　期	1946～1956 年	1957～1976 年	1980～1983 年	合　計
砍伐面積	6,923 公頃	210,552 公頃	43,760 公頃	261,235 公頃
砍伐材積	3,084,031 立方公尺	28,581,831 立方公尺	5,680,980 立方公尺	37,346,824 立方公尺
平均每年砍伐量	280,366 立方公尺	1,429,091 立方公尺	811,569 立方公尺	2,521,026 立方公尺

取材：李剛：「悲泣的森林」，1988 年 6 月，台灣商務印書館發行

回饋…

台灣美麗的自然森林，
千百年所演化聚生，
是大地最珍貴的資源。
也是維護生態平衡
最重要的角色。

以照顧人類的健康
爲最終的理念的，
——工研醋
邀請您來共同參與

好醋大家分享
益壽多健康酢
益壽多健康露
大安工研食品工廠股份有限公司
工　廠：北市忠孝東路三段10巷1號☎：(02) 7765711 (7線)
台北門市：忠孝東路三段24號(台北工專側門對面)☎：(02) 7713492
台中門市：貴和街123巷13號(忠信國小後)☎：(04) 2269159
高雄門市：九如二路418號(後火車站附近)☎：(07) 3219540

賴春標森林攝影展

台灣，你的名字叫「森林」

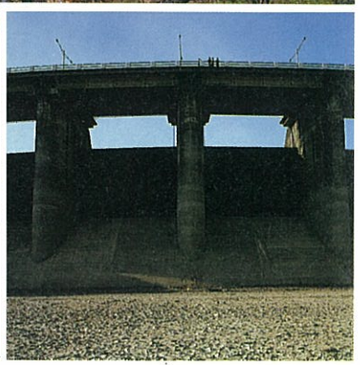

- 巨木森林之死
- 2800公尺以上的台灣山河

展出地點—元穫茶藝館
地　　址—台北市仁愛路 4 段110號
電　　話— 7060401
展出日期—77年10月21日～11月20日

人間雜誌社
台北市敦化南路737巷 8 號 1 F
電話：7091920～ 3

環保運動精神面貌的躍升

第五卷 再編組和轉變的時代

1980年代

台灣環保運動
是要脅賠償金的勒索，
還是爭天人和諧的宗教？

新竹化工廠的嚴重汚染，
導致附近民衆備嘗呼吸器官罹患
重病之苦。蹲踞在自宅門口
的年邁居民經年咳嗽不止，苦不堪言。
（顏新珠攝）

今年 10 月 3 日這一天下午一點多，台北市經濟部門口有 30 幾位後勁反五輕的民衆進行「絕食等死」的抗議活動。從抗議者的每一張被南部陽光烤曬過的黝黑、沈默面容上，我們看到至深的無力與無奈。而「絕食」這樣激烈的抗議手段，則因無力與無奈而轉換爲「接力絕食」。從今年 5 月間的反核絕食以迄此次，由於抗議者懍於聲小勢弱，未必欲以死抗爭，因而「絕食」的宣傳意味，遠超過這其實踐內裡的澈底反抗意志。宣傳意義超過實踐意義，便相對使得悲壯宣傳效果大打折扣。有些敏銳的觀察者開始意識到：在一個商品的資訊消費時代，連環保運動也碰到獨善主義的厚厚的冷牆嗎？

零星且悲哀、無力而沈默的後勁民衆在經濟部門口或坐或躺，在經濟部門口左側的紅磚道上任人拍照，顯得異常孤伶而脆弱。

撰文■楊渡

大潭村鎘污染經年累月，
讓老農身後的良田廢耕之後，
淪爲一片雜草叢生的野地。
（顏新珠攝）

回憶 1986 年反杜邦建廠的民衆在台北市街頭的吶喊聲浪，回憶着鹿港古鎮街道貼滿居民自己製作的抗議標語，我彷彿看見環保運動被消磨，被消費而日見瘦弱的模樣與典型。

不同的精神面貌

同樣是 10 月 3 日這一天下午 2 點半，在中國國民黨中央黨部門口，擠着四、五百人，沒有標語，只有零星吶喊幾句口號的人。推擠的人潮中，不乏西裝革履、風光體面的人，也不乏公務人員或小商人小市民模樣的人，同後勁民衆比起來，這「抗議」集會確乎「光鮮」很多。

他們是由於財政部長郭婉容宣佈恢復課徵證交稅，導致股市暴跌而引來的股票投資人。這一天下午，他們在黨部門口抗議，並派代表進入黨部協調。

爲了投機錢潮而湧動起來的抗議人潮，與爲了生存環境而苦苦掙扎的無力的人們之間的對比，便是這樣鮮明而又典型地道出此地此時我們社會生活形貌。這便是一種失去秩序、失去對於人的環境的最根本的尊重、盲目地向金錢投機狂奔的社會與精神面貌。

反五輕和六輕污染的民衆們因此必須面對兩大課題：一是整個社會的生態環保認識的缺乏，以及「向錢看」的價值觀，他們必須堅持而且力拒利誘脅迫，以避免自身價值觀、生命觀的潰敗與隨波逐流；一是，因爲五、六輕若建不成，據傳石化股及相關企業股票會大跌。這是市民食利階級與爲生活環境而苦鬥的邊陲民衆之間的矛盾。

地方性的反污染自力救濟運動，因而首度正面且明確地與經濟發展政策「對」上了。而任人皆知，上至中央民代、官員親屬都有人在炒作股票，因此，地方性的反公害自力救濟遂愈加孤立無援，上至中央，下至地方，乃至玩股票的中產階級都與地方民衆爲敵，而爲的，便是赤裸裸的個人利益。

我們不由得想起陳映眞小說「山路」中的蔡千惠，那樣無力且孤獨地以無法進食，一日日將自身耗竭，終至於死亡，來對這資本狂奔社會作出最無力的反抗的手勢。這竟是陳映眞「先知似的預言」麼？

而如果，我們不認眞面對這個課題，環保運動恐將停留在無力

第五卷
再編組和轉變的時代

1980年代

衰竭中，日趨困頓，無以進食而亡。並且，唯有認識到「唯發展論」的政治、經濟和階級結構的支配性存在時，才能確切地把「經濟爲何而存在／政治爲何而存在／人的生活價值」以及爲這「人的生活價值」如何落實爲社會體制，分辨得更清晰一些。

最後的問題可能會回到古老的課題：人要怎麼活着？人的無可取代的價值是什麼？要如何抉擇生活？

因爲，錢潮的湧動有政府決策的因素在內，也有經濟結構的因素在內，若是這些問題可逐一解決，錢潮會漸趨平息，但是，因「唯成長論」而已經嚴重破壞，正在破壞與崩潰的台灣的土地、水和空氣品質，看來只有眼睜睜任它崩潰之一途了。

路途愈來愈艱困

從早期幾次反公害自力救濟事件（如阿米諾酸、三晃）的暴力突發，圍堵簽訂切結書，到反杜邦的反對跨國公司，直到反李長榮化工、反核、反五輕、反六

1986 年鹿港反杜邦運動，
掀起環保自力救濟的風潮。
（蔡明德攝）

第五卷
再編組和轉變的時代

1980年代

高雄後勁地帶的居民，
難忍中油輕油裂解廠長達 40 年之久的污染，
起而反對增建五輕。

輕，這一個過程，鮮明呈露這樣幾個事實：

①民衆反對的對象在企業資本的性質上，由民間中小資本轉向大資本、跨國資本，以及國家資本的污染工廠。而由於國家資本的獨大壟斷性格，它擁有更雄厚資金、官僚、技術人員、控制的媒體等等，來「疏解」或改變民間的反污染力量，舉例而言，反五輕所面對的是中油的資本，防污的口頭承諾，做個好隣居的綠地，經濟部的全力支援，環保署的蒙混通過環境影響評估……。

②若是以上動員皆無法說服，則仍有「國家機器」的强制可以動員，那就是鎮暴警力與强制驅散。後勁民衆不就是在立法院門口遭遇鎮壓嗎？

③最令人感到無奈的毋寧是以向錢狂奔的股票市場。以石化工業之發展來看，它是國家資本爲主導，民營大企業爲上、中游，民間中小企業爲下游的重點發展產業。若是石化業因原料缺乏無法生產，則台塑、華夏等集團的股票勢必下跌，連帶的中小企業之鞋、傘、雨衣等工業也大受影響，於是五輕，便挾着這樣巨大的實力在發揮反制反公害的力量作用。

反觀反公害民衆呢？他們只是地方上的一般受害居民，有些地區連民意代表都未曾出來爲他們出力。這些社會運動的經濟基礎，常常是薄弱不堪，而在組織上，也必須逐步凝結。有時以廟宇爲羣衆動員的基礎，有時則是以受污染社區爲主，他們既缺乏基金經費，又缺乏知識基礎（但多的是經驗基礎），最後在各種申訴管道皆宣告無效之後，他們唯有「以小擊大」，進行圍堵了。這次高雄林園工業區，民衆佔領工廠事件，就是最好的例子。

有多少工廠是在圍堵後始宣告停工或改善，非常明顯，因爲未曾聽說什麼工廠被取締而停工。然而，隨著社會分工日趨細密，官僚探測技術也愈來愈細緻，對待反污染民衆的辦法也愈來愈多。以致於有五輕的諸種說詞，以及六輕所在地的各種「公關活動」。然而這次高雄林園工業區事件，也說明在重點戰略工業的污染問題，財大勢大，却不從根本，從防污着手，民衆的反撲，勢有必至。

林園工業區長期的嚴重污染引起憤怒民衆的反撲，因十三億元的賠償收場。以賄賂民衆拖延公害問題的解決，不但不能解決問題，却進一步以金錢腐蝕了反公害運動的品質。

今天台灣反公害運動，已經面臨從被污染民衆的現實利益，提升到更高層次的環境權利和環境尊嚴，這樣一種價值水平的問題。這需要有更多的民衆、知識份子，從爲台灣後代子孫保衛生命環境的整潔，反對爲永無止境的「富裕」付出難以估計的大自然、生命、人的尊嚴與主體性的重大代價出發，堅定而全面發展反公害運動。

新竹水源里的民衆圍堵李長榮化工廠，展開曠日持久的反公害鬥爭。圖爲住民在廠前擲冥紙表示憤怒與詛咒。
（蔡明德攝）

我們相信民衆的力量，也應相信民衆的智慧與思想。高雄後勁反五輕團體及時發表了聲明，不因林園工業區而要求巨額賠償，他們要的是五輕公害的根本解決！我們相信，這是民衆反公害運動在精神與價值上重大提昇的信號。我們向五輕反公害民衆致敬！

去年春節，蘭嶼雅美住民在自己的家鄉，
發動反對核廢料場的浪潮。象徵著核廢惡靈的布偶，
高高地在淒風暴雨中舉起。（蔡明德攝）

台灣核電產業的發展，與美國有特殊關係。早在 1950 年初，美援對台電做重點支持，因此在資金技術、人員上和美國有非比尋常的關係。台灣對美國歷來在組織、政治、文化和經濟上的附從關係，使美國貝泰系「軍事—工業複合體」資本成爲核電機組對台唯一的、不可競爭的供應商。這種獨佔的商業關係，處處啟人疑竇。價格昂貴、台電節節追加建廠預算、建廠管理不受人民監督。此外，1970 年代後半，因爲北美及世界反核電浪潮洶湧，各國停用、不增建、封閉核能發電，蔚爲趨勢，使美國核電機組產業瀕於倒閉。美國利用它對台灣的特殊而強大的支配關係，台美雙方，實有特買和強銷之嫌。

台灣核電工業這些先天上的體質與結構，使台灣核電體系更深一層因特權、傲慢、不可批評和「機密性」所帶來的重大安全顧慮。

台灣核電的開發

1974 年石油危機時，蔣經國內閣宣布「十大建設」計劃，其中能源建設，即爲核電工業的建設。1978 年完成核一廠一號機之商業運轉，1985 年，核三廠二號機完成。目前台灣用於核電的共有 6 個機組。

現在營運中的核電 6 個機組、已佔台灣地區全部電力裝置容量的 31%，而且因爲將核能發電選爲主要基礎負載，所以在總發電量中所佔比率已高達一半。

資料顯示，台灣核能發電在總發電量的比例，1985 年爲 52%，86 年爲 44%，87 年爲 50%。預計在公元 2000 年時台灣的電力結構組成爲水力發電 9.1% 核能發電 51%；燃油發電 1.1%，天然氣發電 1.9%，而燃煤發電 36.9%。由此可見對環境生態影響最少的水力電源開發是台電最不重視的一環。而對生態和環境衝擊最嚴重的核能發電反而是能源開發的重點。按照這個電能源開發計劃，台電勢必不顧核電全球性公認的危險性，還要增建十數個核能發電機組！

第五卷 再編組和轉變的時代

1980年代

在台灣核電推進論背後 有霸權的核電工業 有核電與科技官僚的傲慢 有對生命和自然 最大膽的蔑視

「核電社會」的危機

受到核電輻射曝害嚴重傷害的
台電工人周楊霖因腦癌
被台電革職，目前病況惡化，
台電當局置之不理。（鍾俊陞攝）

反核電的理論

台灣核電工業，與國家、軍事、國防有密切關係，自成一個拒絕監督與批評的，傲慢的威權系統。80 年代初，東海大學的林俊義教授最先在政治氣氛尚稱嚴厲的當時，連續爲文與台電當局辯論核電的安全性。1986 年，「人間」雜誌以現地採訪對核電質疑。1987 年，更多的知識份子如張國龍、黃提源和施信民教授公開批評核電。核電工業所在地的住民反核電意識大大增加。

台灣的核電有害論，大要如下：

—英國溫斯葛反應爐火災事件（1957）、美國賓州三哩島事件（1979）和 1987 年蘇聯車諾堡事件，使台電系擁核電派科學家

居住在恒春濱海的民衆，
爲住家後院的高聳的反應爐，
深深感到隱憂。（鍾俊陞攝）

撰文■鍾俊陞

喪失信用，台灣核電絕對潔淨安全論受到攻擊。

—由於原委會歷年來的記錄使社會對原委會的的公正、嚴格、負責失去信心。台灣核電成爲高危險而又無人可以檢查、監督的高危險怪物。

—對台電核電系統從建廠到歷來管理失去信心。尤以近年來反核電意識提高、媒體對核電大量報導管理疏失引起的火警、跳機、高核汚染廢棄物的流出與汚染、空浮事件、各種管理日誌記載不實及奇異「遺失」、冷凝銅管除汚不良、物理保健體制鬆弛等頻發事件，曝露台灣核電的腐化無能與高度安全威脅。

—擴大蘭嶼核電廢料貯存的容量，引起蘭嶼原住民的恐慌與批評。目前高度輻射廢料，因無處專業貯藏，已超量貯存在各核電廠內，增加潛在的危險性，而台電當局又迄無對被策。

—核電廠內工人，尤其是大量轉包工人，因爲核電廠內物理保健觀念與體制不良，造成「核電吉普賽人」的被曝。「人間」雜誌是迄今唯一探究被曝核電工人的媒體。

核電廠附近海域出現珊瑚白化、漁場消失、菜蔬生長畸型等現象，引起漁民與農民的批評與疑慮。

反核電的行動

1985 年 4 月，不明民衆在高雄市鼓山二路台電公司營業處圍牆上以白漆寫反核電標語：「反對興建核四廠，陳蘭皋不要出賣台灣」

1986 年，「黨外編聯會」部份人員聚在台北市台電大樓舉行抗議台電核電政策說明會。

1987 年 3 月，「新環境」雜誌社、「人間」雜誌社及彰化公害防治協會、台中公害防治協會、協同恆春居民舉辦反核電說明會。

1987 年 4 月，「新環境」等 20 餘團體在台北舉辦「車諾比爾核電廠爆炸事件周年講演會」，並在核四廠預定地北縣鹽寮舉行示威遊行。

同年 9 月，核一、二廠所在地金山鄉舉行大型反核說明會。

12 月，蘭嶼雅美族青年在台北舉行「關心核廢料座談會」，並在前一日在蘭嶼機場抗議台電以日本旅行收買蘭嶼人。

1988 年 2 月，蘭嶼青年在家鄉舉辦反核廢料貯存蘭嶼說明會，並舉行反核電文化祭，轟動一時。

3 月，鹽寮居民舉行反對建設核四廠集會；金山鹽寮、恆春並分別舉行反對將核電廠廢料貯存蘭嶼的遊行示威。

4月，反核電團體代表到立法院抗議核電政策，在台北市台電大樓前舉行三天反核電禁食抗議及包圍台電大樓，百人署名抗議行動。

7 月，台大環保社團學生到萬里、金山舉行爲期三天的反核電說明會，並舉行反核電遊行示威。

綜上所記，台灣反核電意識與行動，從 1977 年間始，有急速的發展。但是距離市民階級、知識份子、農漁工人全球共生、和平、捨棄盲目「發展」的反核電。反核的認識與動員水平還有一段距離，從而值得更進一步發展下去。

台灣的核武試探

除了上述用於核能發電的 6 個機組外，其實台灣在清大、及經濟部屬下的聯合工業研究所，都設有供研究及應用使用的小型反應爐。張國龍教授說：「1969 年，國防部所屬中山科學院透過行政院原委會的接洽，向加拿大 Canatom 公司購買一部 40 MW 的 NRX 研究用反應爐。這種反應爐和印度用來生產鈽以發展核武器的機型完全相同。」原則上，加拿大有義務對向他購買反應爐的國家出售天然鈾。而台灣每年從既有核能發電廠產生的廢料，至 1990 年前，估計可積存生產核武器的鈽 239 達 4000 公斤以上，約可製造 700 個相當於 1945 年投擲於日本長崎的原子彈。「但目前台灣在技術上仍有困難」張教授說。

有關台灣，以色列，南非的核子合作計劃的可能性一向爲美國 CIA 所密切關注。並且在 1980 年第一次被傳播媒體揭露台灣暗中發展核武器的消息。據美國 CIA 的調查，從中華民國國防部情報局的文件證實了自 1979 年美國撤離台灣後，台灣即已決定加緊開始進行核武的發展。

但是台灣核武器的發展，一直到 1988 年中山科學院的核能研究所副所長張憲義博士於 2 月間透過美國 CIA 的協助和安排，神奇的從台灣消失而後又在美國出現時才告一段落。一般相信，張憲義的工作與台灣的核子武器發展，有著極爲密切的關係。但是，台灣政府必須接受美國的壓力，將核能研究所的 40MW 反應爐强迫停爐的事實，已足說明台灣確實在發展核子武器。 ❀

「詹如意事件」暴露了台灣核電工業的獨斷、宰制性格；會受核電輻傷害的他，在金山核一廠的廠房中，歷歷指證核電工業隱藏性的危機。
（鍾俊陞攝）

第五卷 再編組和轉變的時代

1980年代

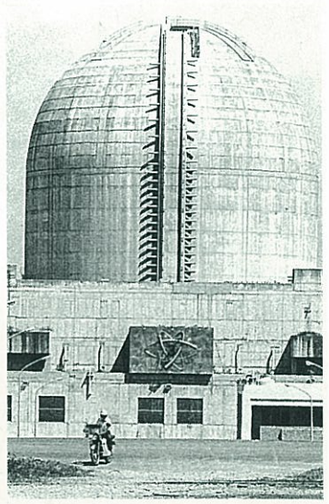

核三廠的核子反應爐，龐然若噬人的巨獸，經過廠房騎著機車的工人，愈發顯得微渺而備受核害陰影的圍籠。
（鍾俊陞攝）

40 年來以鄰爲壑的發展政策下，森林資源的連續濫砍、盜伐，造成嚴重的水土流失，颱風來襲，讓蘭陽平原在無設防的狀況下，一夕之間災情慘重。（攝影賴春標）

終曲

人民一起想和

40 年來，台灣成就了我們中國幾千年來的社會發展史中前未曾有的開發與進步。即使從戰後世界經濟史的範圍來看，戰後台灣資本主義發展的成效，儘管各種分析與評價紛云，無疑也是難得的成功。

對這項成功，我們是承認的。

只是我們想要重新審核這一本表現巨大贏餘的帳本。我們發覺有好幾筆金額巨大的帳、沒有列在我們的「支出」項下：

■1947 年的「228」事變；40 年國民黨對政治和大型工業、金融產業的獨佔，造成島內民族內部的矛盾與裂痕；50 年的異端拷問與撲殺；60 年開始，數百萬年輕男女工湧向陌生的城市，住進狹窄的工寮，日以繼夜地勞動，以超低工資，交換她們的事業、青春、喪失自我成就感、破壞了健康、甚至一部份淪落市廛烟花；

■數千年天地化育的珍貴高寒森林資源被連續濫砍、盜伐，並且造成嚴重水土破壞、生態平衡的崩潰、物種的消失和嚴重的洪水災害；

■台灣數百年的農業凋敝，受到工業部門和自戕式的進口美農產品政策的剝削、發展第三部門產業而達成「台灣香港」的行程中，有計劃犧牲和消滅農業。農民和農村宿命地走上消亡之路；

撰文■編輯部

都會中四處可見的路倒病人與流浪漢顯示我國長期社會福利投資的缺如。（顏新珠攝）

■重金屬、化學有毒物質對農村土地的廣泛汚染，蔬果魚肉的汚染，空氣的汚染、酸雨、河流、地下水、海岸海域的汚染；

工人在勞動現場中的汚染、職業疾患的打擊；

台灣山地九族民族的滅絕化；少數民族社會組織、文化、價值、民族尊嚴的解體；少數民族母性和女性因娼妓化而受到嚴重摧殘、男性向城市底層勞動隊伍淪落；

■人的物質化、家畜化、消費機器化；人的生命目標之喪失；人的愛、恨、希望諸能力之消失；生命向度的單薄化；

■民族分斷和專制下的發展，豪遊冶蕩、投機賭性成風，倫理和文化品質衰退……。

有理由嚴肅地懷疑：如果把這些昂貴的「社會成本」一一條列到「四十年來台灣建設」的帳簿上，則收支相抵，我們是否還是一個高度盈餘的社會呢？

你們喜歡看事物的陰暗面，故意抹黑我們可貴的經濟成就！

不，先生。如果我們特別關心故事的陰暗面，不是我們「喜歡」，也不是「別有用心」，而恰恰是我們對於光明懷抱著比別人更強的企望。

你們刻意放大經濟成長不可避免地要付出的代價。你們對社會進步造成的不幸、不公做了無益的誇大。

不，先生。我們知道經濟成長要付一些代價。但我們相信，一個以人爲中心，以自己民族主體性爲原則的發展計劃與策略，會大量避免和降低一些不必要的代價。我們反對社會以爲數龐大的底邊民衆的幸福、正義、權利和尊嚴去交換眩人的富裕和進步，恰恰是我們對人的眞正幸福與正義，有著比別人更眞誠的信仰。

你們存意貶抑領袖和企業家的貢獻。你們誇大工農的功勞，有意製造階級矛盾，破壞和諧、互助、共榮的可能性。

不，先生。我們絕不否認眞正

終曲

相對於工業發展帶來的經濟成長，工人在勞動現場備嚐汚染、職業疾患的打擊。（侯聰慧攝）

受到民衆和員工愛戴的傑出領袖和老闆，在領導國家與企業時所能發揮的巨大貢獻與作用。我們只是不同意眞正創造物質財富地勤勞民衆，在社會體制、教育系統、社會價值體系中，完全被抹殺或過低評估他們的重要而偉大的貢獻。

你們不講求工業發展和環境保護的平衡關係。你們的唯環境保護主義，正在破壞和阻碍我們經濟的進一步成長。

不，先生。我們看出口口聲聲說要「經濟發展與環保並重」的人，恰恰是不折不扣的唯發展論者。當民衆爲日益惡化的環境隱忍十數年，當民衆在十數年間的陳情、上告、乞求無效，忍無可忍起而自力救濟時你們才出來要求「平衡」、「理性」，要求給「公害防治工作一段時間」，並且威嚇動用「公權力」來鎮壓不堪汚染的民衆。土地、水、空氣系統一旦全面崩潰，台灣「工業發展」將成永久的泡影。

你們「短視、急功近利、粗暴不安、不知珍惜、沒有尊重、不懂感激」。

40 年來的台灣發展史，
是一部民衆背負沈重的十字架，
勞動、奉獻、犧牲和被
不公平對待的艱難而偉大的
腳踪走過來的歷史。
(李文吉攝)

哦，不，先生。我們竭力反對的，恰恰是體恤生命與自然的尊貴，爲了「建設」與「發展」、「成長」而以鄰爲壑、竭澤而漁的唯成長論之「短視與急功近利」；恰恰是一個因草菅民命、偏安喪志、不以台灣與中國爲子孫萬世的家國的社會之「粗暴不安」和「不知珍惜」；恰恰是有些人對於廣泛的勤苦、沈默的民衆「沒有尊重、不懂感激」！

整整 3 年前，當「人間」創刊的時候，我們曾經虔誠地獻上我們這樣的祈禱：

「我們抵死不肯相信：
有能力創造當前台灣這樣一個豐厚物質生活的中國人，
他們的精神面貌一定要要平庸、低俗。
我們也抵死不肯相信
以我們的關心、希望和愛，
再也沒有立足的餘地。
不，我們不信！
…我們盼望透過「人間」，
…使彼此冷漠的社會，重新互相關懷；
…使塵封的心，能夠
重新相信、希望、愛和感動…」

當歷史走到 80 年代末，台灣固然爲一個富裕社會的形成付出了沈重的代價，海峽兩岸，也爲霸權重重封鎖下的革命，神經質地拷問和殺害了同志和民衆，抑制了可以發展的生產力；在「開放改革」中，大陸已經、並且正在付出政治倫理的快速崩潰、商品經濟下瘋狂的「商品－金錢崇拜」；地區和階級格差的發展；民族自信心和民族主體性的衰退，和對於中國與世界革命的過低評價…這些慘重的代價。

這古老而又經歷了苦難，犯過錯的民族，在兩岸逐漸開始反省和沈思。當皇帝、重臣、將軍和和膏右都被時光淘盡，如果我們相信我們祖國古老的歷史，是數千年來中國民衆所創造和建設，那麼，讓我們不再繼續低估民衆的智慧。當金觀濤說：「時代正在呼喚著理論家把那些原本來自於人民的激情和思想再返回給人民。眞正的文化探索必定是民族心靈的激蕩；思想家必需和人民一起思想」，歷史已經對面臨「重大歷史轉折」的兩岸中國民衆發出要求反省、批判、團結探索和重新出發與奮鬥的召喚…。

讀完這一期人間，如果您有一份激動和感銘，請立刻採取行動，訂閱人間，實踐您的理想．愛和希望。

●訂閱全年12期1480元，半年 6 期750元。二年訂閱特價：2800元
●台灣地區學生優待：全年1380元／半年700元 請附學生證影本直接寄本社。
二年學生訂閱特價：2600元 ●永久訂戶：16,000元

局號：　收據號碼：

郵政劃撥儲金存款單

收款人　帳號 10087910　戶名 人間雜誌社　心局郵戳

新臺幣：（請用壹、貳、叁、肆、伍、陸、柒、捌、玖、零等大寫並於數末加一整字）

經辦局郵戳　寄款人　姓名　住址　電話　（郵遞區號）

主管：　經辦員：

經辦局號　帳號　日期　存款金額

登帳編號　工作站號

手續費　次　元

虛線內備機器印證用請勿填寫

請注意：一、帳號、戶名及寄款人姓名住址請詳細填明，以免誤寄。二、抵付交換票據之存款人，務請於交換前一天存入，必要時，可請因存款人自行負責。

郵政劃撥儲金存款通知單

收款人　帳號 10087910　戶名 人間雜誌社　帳號未滿八位數者，帳號前空格請填0。

新臺幣：（請用壹、貳、叁、肆、伍、陸、柒、捌、玖、零等大寫並於數末加一整字）

寄款人　姓名　住址　電話　（郵遞區號）　經辦局郵戳

主管：　經辦員：

手續費　次　元

本聯經劃撥中心登帳後寄交帳戶

登帳

⊙存款後由郵局掣給正式收據爲憑，本單不作收據用⊙
帳戶本人存款此聯不必填寫，但請勿撕開。

對於20萬個遭受虐待的台灣兒童 您能不聞不問嗎？

在電視上、畫報上、我們的兒童看起來都幸福、健康、活潑、可愛。但在理論、和實際統計上，在台灣遭受嚴重虐待的兒童，每年在20萬人以上，並有一定比率的虐待致死的案件。

兒童惡待(Child Abuse)包括身體性的惡待、情緒或精神上的惡待、漠視性惡待和性的惡待。

我們呼籲立刻修訂和充實兒童福利法，從速建立保護兒童基本人權的觀護、警戒、復建、法院和服務系統。

兒童虐待是我們富裕社會的恥辱。社會應該全力消除這個羞恥的存在。

人間雜誌社

地址：台北市敦化南路737巷 8 號 1 樓　電話：(02) 7091920～3　郵撥帳號：1008791-0號人間雜誌社

人間出版社

國外訂閱價格：

地區＼年份	1 年	2 年
港澳區	NT：1696元(水運) US：60.6	NT：3232元(水運) US：115.4
	NT：2404元(空運) US：86	NT：4648元(空運) US：166
亞洲區	NT：1900元(水運) US：68	NT：3640元(水運) US：130
	NT：2644元(空運) US：94.4	NT：5128元(空運) US：183
歐美區	NT：1900元(水運) US：68	NT：3640元(水運) US：130
	NT：2872元(空運) US：102.6	NT：5584元(空運) US：199.4

● 國外訂閱人間雜誌，請將地址與姓名以中英文書寫清楚，連同劃撥單寄回本社即可。(支票抬頭請指名Ren-chian Magazine)

Ren Chian Magazine

NO, 8, LANE 737. TUNG-HWA. S. RD., TAIPEI
TAIWAN, R. O. C.

請存款人注意

一、如須限時存款請於存款單上貼足「限時專送」資費郵票。
二、每筆存款至少須在新臺幣一元以上但存款尾數不在此限。
三、倘金額誤寫請另換存款單填寫。
四、本存款單不得附寄其他文件。

通信欄

□新訂戶　□續訂戶編號＿＿＿＿＿＿

訂戶姓名：＿＿＿＿＿＿＿＿出生＿＿年＿＿月＿＿日

訂閱日期：從　年　月起 至　年　月止，金額　元

電　話：(公)　(宅)

地　址：

職　業：　教育程度

□請開收據　□不開收據　□已開收據

收據地址：

收據抬頭：

統一編號：

⊙一年訂費1480元，二年訂費2800元，掛號一年加附120元

此欄係備寄款人與帳戶通訊之用，惟所作附言應以關於該次劃撥事項爲限。否則應請換單另填。

關心受虐兒童，您能做些什麼？

- 小強，8歲男孩，住台北東區。他經常被父親吊起來毒打，且經常一吊就是七、八鐘頭。因此他經常逃家，偷偷爬上火車，想回南部找「阿公」。被送回來後，他的繼母將他關在廁所，甚至拿鐵鍊栓住他的脖子，像狗一樣的綁在天井裡……
- 桂花，17歲，布農族少女，因貧困及酗酒的父母完全的疏忽，延誤治療，終於喪命…
- 小明，3歲男童，失足跌落家門前魚池，被發現時，身體已浮出水面，雖被救活，但因腦部長時間缺氧，傷及腦幹與中樞神經，變成植物人…
- 小英，尚未成年，遭生父強暴，案發後其父被判兩年徒刑。出獄後，父親再次強暴她，小英憤而逃家，淪爲雛妓，不久被警方臨檢查獲，交「婦職所」養護……

這些孩子因父母或照護人的惡意虐待、嚴重疏忽或性侵害，造成他們終生無可磨滅的創傷；你我也許耳聞甚或目睹過這類事件，然而「這是他家的事，別人也管不著！」的念頭，使我們什麼事也沒做。長久以來，絕大多數的人是以這樣的態度面對「兒童虐待」問題。

今後，您可以有些行動，因爲人間雜誌將促成「愛兒基金會」的成立，進一步宣導，禁絕「兒童虐待」，您若關心台灣的兒童虐待問題，您可以：

- **捐贈「愛兒基金會」的活動基金。**
- **登記做爲「愛兒基金會」義工。**
- **參與「愛兒基金會」未來發起的各項義賣籌款活動。**
- **做爲有關「兒童虐待」資料的提供者。**

《捐體『愛兒基金會』的款項，可直接劃撥1008791-0號人間雜誌社，人間將暫出具收據，等基金會成立後，再出具正式收據》

關於人間雜誌即將促成的『愛兒基金會』，您有任何疑問，可來電(02)7091920曾先生查詢。

人間雜誌社 地址：台北市敦化南路737巷8號1F 電話：7091920

40年來的政治逮捕與肅清

撰文■馬嘯釗

1950年代在台灣展開的政治肅清（Red Puhge），有國內和國際的背景。

從國內說，它是國共長期鬥爭，互相殺害之歷史的延長。著名的寧漢分黨，就逮捕和殺了許多人。而其後，以「共匪」、「奸匪」和「匪諜」的罪名陸續逮捕和處決。從國際方面說，1945年大戰結束，以美蘇爲首的兩陣營對立逐漸深刻化和緊張化。1947年、48年，美國介入英國在中近東的殖民地反帝解放運動，支持希臘和土耳其右派當權政府，進行集體逮捕、拷問和刑死，狀況的慘烈，連前殖民地母國的英國都不忍袖手，出面對美抗議，卻爲美方所拒絕。1950年韓戰爆發，美國對台灣的支持，轉趨積極，派第七艦隊干涉台灣海峽。1951年開始，美國恢復大筆對台軍援及經援。在台灣的親美化、非共化、美國基地化的美國對台的大方針下，美國對1950年、51年直至56年苛烈的大肅清運動，保持了有意義的沉默甚至暗中的支持。因此，50年代的肅清，是國共內戰的延長和國際反共基地的整地作業之重疊，具有中國和世界現代史的意義。

1950年的政治案件，以眞實的和虛構的涉共案件爲最多。眞正涉及中共或「台共」的案件固然不少，但是，特別以今天的認識和標準來看，寃、假、錯案佔相當大的比率。據估計，被殺的人在兩千名左右，判處有期徒刑者在3000人左右。

1960年代以後，政治案件的案情開始多樣化。除了涉共案件之外，還有親美—反共—反蔣的民主化運動和台灣獨立運動，以及其他各種形式的反政府言論和行動。但一般而言，許多非共案件，皆被牽强地與共諜事件連在一起。孫立人案、雷震案都以假的涉共人犯口供羅織成案。1960年代爆發美國銀行的案件，以及50年代反美性的劉自然事件，皆構成嚴重的政治犯罪。

1950年以來的政治案件使國府備受詬病的地方，在於逮捕、偵訊、拷問、起訴和判決的不合法、不公開、不公正。在1979年美麗島事件之前，政治犯的答辯、律師委任、審判及偵查的公開與公正完全沒有受到保障。美麗島事件之後，許多政治案件仍不曾公開。

歷史地看來，1950年代的政治案刑殺處決最多。1960年代以降死刑雖大比率降低，但刑期動輒在10年以上。有不少人被捕後發現寃、假性質，則以「情節」不重大而裁定交付「感化」，接受至少以三年爲一期的隔離式「思想教育」。

此處所整理者，因爲資料不足，只是歷年政治處決與監禁之大概。

50年代的案件多，涉案人也多，因此只收集我們尚能收集的案件中被處決者的名單，以爲紀念。其他有期徒刑刑滿出獄者，一概不予記錄，以節篇幅。

60 年代以後的案件、案情比較多樣化。但爲了節略篇幅，大概以「涉共」、「台獨」、「反政府」、「傾共」等四種來分類。

1950 年代開始的政治逮捕和肅清，對台灣社會的歷史發展，有如下之影響：

• 使 1950 年代初推行的土地改革比較順利。地主階級懍於 1947 年二月事件及 50 年以後的恐怖，不敢對土改有所反抗。

• 政治批評和反對成爲大禁忌，人人不敢問政和論政。同時，國府開闢一條營商賺錢之路，社會有財力、有智力者皆從事經濟商貨活動、「有助」於台灣的發展。

• 在政治案件中，以涉共案件之處份最爲嚴厲。50 年以後的恐怖肅清，形成了一個「冷戰—民族分裂—反共／國家安全」體系。1950 年後半的進口替代工業及 60 年以後的加工出口工業的發展過程中，50 年以後的「戒嚴—安全—恐怖」結構，使工人不敢冒著被扣上共諜之名而組工會、罷工、怠工和發動勞資爭議，令國營資本、民間資本及外國資本得以大肆掠取勞動之剩餘，也使數百萬台灣勞工爲經濟發展付出重大代價。

• 長期戒嚴—安全體制，阻滯了思想、文化、知識及創意之發展。這與 80 年代台灣文化之低俗化、官能化及野蠻化，有密切之關係。

• 60 年以後成長的台灣資產階級長期因戒嚴恐怖不過問、不關心社會，缺乏相對性之社會責任和政治責任，爲自己的利益謀，甚至與權力結託，求取非法的超額利潤，使資本的貪婪、自私、殘忍的原有性格擴大，企業界失去倫理、理想和起碼的原則，也失去對社會、生活和歷史的責任感，70 年代末、80 年代經濟倫理的淪喪、投機之風的昌盛、民族資本的外流、汚染、公害、有毒有害產品的泛濫，其來有自。

台灣和韓國的經濟，世人稱爲「獨裁成長」。分析台灣經濟成長，不應忽略 1950 年以來的冷戰、美援、國共對峙（民族分裂）及戒嚴安全體制和對美日依附等這些結構性條件，以及爲之付出的重大的民族的、政治的、社會的代價。

年代	案名	案發時間	地點	案情	涉案名單及刑別	處決日期	備註
50 年代	四、六案件	1949 年 4 月 6 日	台北台大師大	涉共	劉登峯，劉登元，劉登明		
50 年代	光明報案	1949，8 月到 1951，2 月間	基隆、台北、高雄	涉共	鍾浩東，方旋，張奕明，羅卓才，鍾國圓，邱連球，藍明各，張國雄，鍾國輝，李蒼降，唐志堂，游英，黃弘毅，等人。		案首鍾浩東爲基隆中學校長，同案大部爲同校教職員。
50 年代	高雄工作委員會案蘇	1949 年 11 月 31 日	高雄市	涉共	朱子慧，劉特愼，李份，丁升拓，何玉麟，陳山水，陳成法	1950 年 11 月 19 日	
50 年代	張志忠案	1949 年 12 月 31 日	台北市	涉共	張志忠，季澐，謝富	1951 年 4 月 3 日	
50 年代	洪國式案	1949 年 12 月到 1950 年 2 月	台北市	涉共	洪國式，鄒曙，華宸，郭秉衡，張禮火，王平，劉天民，江德英，胡玉麟	1950 年 10 月 1 日	洪國式「自新」未死，終被暗殺
50 年代	台灣郵電總支部案	1950 年 2 月 5 日	台北市	涉共	許梅東，錢靜芸	1950 年 10 月 17 日	
50 年代	吳石案	1950 年 2 月 18 日	定海，台北市	涉共	吳石，朱湛之，陳寶倉、聶曦，王正均，林志森	1950 年 6 月及 8 月	吳石，福建人，時爲國防部參謀次長
50 年代	應燕銘案	1950 年 2 月	高雄市		應燕銘	1950 年 7 月 24 日	

年代	案名	案發時間	地點	案情	涉案名單及刑別	處決日期	備註
50 年代	曹族守仁案		嘉義吳鳳鄉	涉共	湯守仁，高一生，林瑞昌，汪沽山，方義伸，高澤照	1950 年 2 月 23 日	
50 年代	台北事件案	1950年2月至5月	台北，嘉義等地	涉共	郭琇琮，許强，吳思議，謝湧鏡，鄧火生，王耀勳，高添丁，劉永福，張國雄，盧志彬，蘇炳，李東益，謝桂林	1950 年 9 月及 11 月	本案涉案人皆當時台灣醫學俊彥
50 年代	台灣人民解放軍案	1950 年 3 月 24 日至 3 月 30 日	台中縣	涉共	施部生，呂煥章，張建仁，李金木，莊朝耀，林如松，彭木興，黃土性，劉嘉惠	1950 年 27 日	
50 年代	梁錚鄉案	1950 年 3 月 29 日	台中市	涉共	梁錚鄉，黃蹈中，周碧梧	1951 年元月及 4 月	
50 年代	李朋案	1950 年 3 月 1 日到 9 月 2 日	台北市	涉共	李朋，汪聲和，裴俊，廖鳳娥	1950 年 9 月 6 日	
50 年代	蘇藝林案	1950 年 5 月 8 日	台北、台南、高雄、基隆、花蓮	涉共	蘇藝林，于凱，安學林，陳平，馬學縱，周一票，嚴明森，李學樺，田子彬，林振成，劉維杰，白靜寅，余熙，孫玉林，張慶，徐毅，葛仲卿，譚興坦	1951 年 6 月、1952 年 12 月	
50 年代	鐵路支部案	1950 年 5 月 13 日	台北市	涉共	李生財，張添丁，林德旺，許欽宗，朱永祥	1950 年 10 月 21 日	
50 年代	台北監獄吳朝麒案	1950 年 5 月 31 日	台北市	涉共	吳朝麒，林如堉		
50 年代	麻豆事件	1950 年 5 月 31 日	台南縣	涉共	謝瑞仁，蔡國禮，張木火	1950 年 9 月 30 日	
50 年代	蘭陽盧盛泉案	1950 年 6 月 1 日	宜蘭	涉共	盧盛泉，馮錦輝		
50 年代	桃園事件	1950 年 6 月	台北市桃園縣	涉共	林清艮，賴鳳朝，李詩澤		
50 年代	陸效文案	1950 年 6 月	台北市	涉共	陸效文，陳道東，陳昌獻，粟歲豐，周芝而，毛鴻章	1950 年 11 月 22 日	
50 年代	台南縣大內楊清淇案	1950 年 7 月 6 日	台南縣	涉共	楊清淇，楊鬧上，鄭沂清，康闊海，潘子欽	1951 年 1 月 12 日	
50 年代	戴龍案	1950 年 7 月	台北市	涉共	戴龍，王瀛成，劉鳴鐘	1951 年 1 月 18 日	
50 年代	鄭臣蔽案	1950 年 7 月		涉共	鄭臣蔽等 6 人		
50 年代	劉秋波案	1950 年 7 月 8 日		涉共	劉秋波，張金爐等（名單不詳）		

年代	案名	案發時間	地點	案情	涉案名單及刑別	處決日期	備註
50年代	劉心如案	1950年7月9日		涉共	劉心如		
50年代	陳崑崙案	1950年7月18日		涉共	陳崑崙等5人		
50年代	劉晉鈺案		台北市	涉共	劉晉鈺，嚴惠先	1950年7月17日	
50年代	台灣民主自治同盟王再龔案			涉共	王再龔，李金艮，魏源溱，謝奇明，翁德發，林夷吾	1950年12月11日	
50年代	台南下營案		台南縣	涉共	陳富	1950年12月14日	
50年代	江泰永案		嘉義縣	涉共	江泰永，蔡江水，黃綠柳，陳啓勳，黃烽台	1951年元月6日	
50年代	台灣青年自治同盟許國議案		桃園縣	涉共	許國議，吳啓達	1951年4月23日	
50年代	沈鎮南案	1950年5月26日	台北市	涉共	沈鎮南，林艮桐	1951年1月11日	
50年代	台南市蔡瑞欽案		台南市	涉共	蔡瑞欽，楊舞升，王柏棟，林榮村，謝傳祖	1951年5月21日	
50年代	台中事件案	1950年5月	台中縣	涉共	張伯哲，陳福添，鄧錫章，李炳崑，陳孟德，李繼仁，簡慶雲		
50年代	台北市傅慶華案	1951年1月12日	高雄縣	涉共	傅慶華	1951年4月24日	
50年代	陳力羣案	1951年1月	台北市	涉共	陳力羣，王起鈞，柯則恭	1952年4月28日	
50年代	彭嘯生案	1951年2月5日	台北市	涉共	彭嘯生	1953年9月8日	
50年代	治安維持會案	1951年2月15日	苗栗縣	涉共	李建章，詹俊英		
50年代	屏東新民主主義青年團案	1951年2月13日	屏東	涉共	蔡鐵城，羅秋榮，林松如，陳水炎，李振樂，郭坤木	1953年9月5日	
50年代	竹東水泥廠案	1951年5月	新竹	涉共	鄭香庭，羅文通，彭明雄，鄭書元，彭紹昌，陳浪英，彭金鑾，楊熾森	1952年1月14日	
50年代	台灣民主自治同盟廖學銳案	1951年5月	台中	涉共	廖學銳，郭斤福，郭阿坤，蘇海樹，賴登洲，邵萬壽，鍾來田，王三派，葉金龍，陳坤艮，蔡金和，廖金照		
50年代	饒榮秋案	1951年8月6日	基隆市	涉共	饒榮秋	1953年2月6日	
50年代	趙守志案	1951年8月7日		涉共	趙守志	1955年10月13日	

年代	案名	案發時間	地點	案情	涉案名單及刑別	處決日期	備註
50年代	古瑞明案	1951年8月10日	台北市	涉共	古瑞明	1954年7月27日	
50年代	顧達川案	1951年9月3日	高雄市	涉共	顧達川	1952年9月6日	
50年代	顧炤案	1951年10月	台北市	涉共	顧炤	1952年2月22日	
50年代	李支邦案	1951年11月18日	台北市	涉共	李支邦	1952年4月22日	
50年代	徐會之案	1951年	香港、台北	涉共	徐會之	1951年11月18日	
50年代	吳乃光案	1951年12月1日	屏東	涉共	吳乃光，郭遠之，高榮燦，陳玉貞	1952年12月6日	
50年代	李媽兜案	1952年2月16日	台南縣	涉共	李媽兜，陳淑端	1953年7月18日	
50年代	李義成碗公會案	1952年2月16日	台南	涉共	李義成，李明珠，郭鍾植，王碧樵，謝林松，賴象	1953年7月18日	
50年代	台灣前鋒青年協會洪養案	1952年4月2日	台北市	涉共	洪養，蔡賠川，張宋仁	1953年1月29日	
50年代	徐金生案	1952年6月10日	苗栗縣	涉共	徐金生，張文彬，黃財旺	1953年5月23日	
50年代	段澐案	1952年8月5日	台北市	涉共	段澐，段復，段徵楷，謝小球	1954年2月3日	
50年代	燕巢黃溫恭案	1952年9月15日	高雄縣	涉共	黃溫恭，陳廷祥，許士龍，陳清祈	1953年5月，1954年12月	
50年代	鹿窯基地許希寬案	1952年12月26日	台北縣	涉共	許希寬，陳朝陽，廖木盛，陳田其，陳啓旺，周水，蕭塗基，王新發，廖西盛，陳萬居，林金子，詹清標，廖有慶，廖埤，余福建，高火旺，李紫，王老見，黃佰達，林茂同	1955年5月、6月，1956年2月、6月	
50年代	楊梅周耀旋案	1953年1月13日	新竹	涉共	周耀旋，宋增勳	1953年3月13日	
50年代	王耀東案	1953年2月13日	台南縣	涉共	王耀東，劉光典	1955年4月29日，1959年2月3日	
50年代	台北司機公會案	1953年4月5日	台北市	涉共	周添壽	1954年4月21日	
50年代	文教界熊淡光案	1953年6月23日	屏東、高雄、台南、嘉義、基隆等地	涉共	熊淡光，楊紹禹，江流，溫幹羣，王冠民，蘇來賓	1954年8月，1955年11月	
50年代	姚妙丹案	1953年10月	高雄市	涉共	姚妙丹	1953年3月27日	

年代	案名	案發時間	地點	案情	涉案名單及刑別	處決日期	備註
50年代	台大法學院葉城松案	1954年2月8日	嘉義	涉共	葉城松，張璧坤，胡滄霖，賴正亮，吳玉城	1955年4月29日	
50年代	台灣民主自治同盟許宜卿案	1954年3月24日	基隆、桃園	涉共	許宜卿，連德溫，林清松，何曾登，簡朝英	1955年9月13日	
50年代	樹林三角埔隱蔽基地案	1954年8月12日	台北縣	涉共	張潮寶，周茂源，黃家猶，王清	1955年5月，1955年9月	
50年代	丁文曜案	1955年1月7日	花蓮	涉共	丁文曜(死刑)		
50年代	聞英案	1957年2月1日	高雄市	涉共	聞英(刑6年)		
50年代	雷震案	1959年9月4日	台北市	反政府	雷震(刑10年)，劉子英(刑12年)，馬文驢(刑5年)，傅正(刑3年)		
50年代	葉呈祥台獨案	1959年11月	高雄縣	台獨	葉呈祥，葉江水(刑期不詳)，孫榮燦，俞姬媜		
60年代	蘇東啓事件	1961年9月24日	雲林	台獨	蘇東啓，詹益仁等	無期徒期，其他多人判十年以上徒刑	
60年代	興台會案	1961年5月		台獨	陳三興(無期徒刑)，陳三旺(刑12年)，高尾雄(刑7年)，宋景松(死刑)，劉金獅(刑10年)，黃自得(刑12年)，王清山(刑5年)，邱朝輝(刑5年)，蘇鎭和(刑12年)，郭哲雄(刑12年)，林輝强(刑5年)		
60年代	台灣獨立聯盟案	1961年5月	高雄	台獨	施明德(無期徒刑)，蔡財源(12年)，張茂雄(5年)，陳春榮(5年)，黃憶源(5年)，施明正(5年)，施明雄(5年)，廖南雄(5年)		
60年代	同心社案	1961年12月		台獨	陳智雄(死刑)，戴春德(6年)，蕭坤旺(6年)		
60年代	台灣民主共和國革命運動案	1964年4月	金門	台獨	吳明丸(死刑)，楊國太(死刑)		
60年代	彭明敏事件	1964年9月20日	台北	台獨	彭明敏(8年)，謝聰敏(10年)，魏延朝(8年)		

年代	案名	案發時間	地點	案情	涉案名單及刑別	處決日期	備註
60年代	林水泉事件	1967年8月20日	台北	台獨	林水泉，呂國民，顏尹謨，吳文就，張明彰，顏尹琮，劉佳欽，林中禮，黃華，許曹德，陳清山，林欽添，賴水河等247人重要幹部被處十年以上刑。		
60年代	陳玉璽案	1968年2月		傾共	陳玉璽(7年)		
60年代	戴榮德「台獨」案	1968年4月	屏東	台獨	戴榮德(7年)		
60年代	筆劍會案	1968年6月		台獨	廖登嘱(10年)，林永壬(5年)，羅子玄(5年)，李義億(5年)		
60年代	民主台灣聯盟案	1968年7月		傾共	陳永善(筆名陳映眞)(10年)，李作成(10年)，吳耀忠(10年)，丘延亮(10年)，陳映和(8年)，林華洲(6年)		
60年代	陳中統「台獨」案	1969年2月		台獨	陳中統(15年)		
60年代	統中會案	1969年3月	台北(台大、政大)	反政府	許席圖(15年)，呂建興(15年)，周順吉(15年)，莊信男(15年)，劉秀明(10年)		
60年代	山地青年團事件	1969年4月	桃園縣	涉共	李義平(12年)，高陣明(7年)，高博導(5年)，曾金樟(5年)，邱致智(5年)，葉榮光(5年)，黃春成(5年)		
60年代	郭衣洞案	1969年9月		爲匪宣傳	郭衣洞(筆名柏楊)(12年)		
60年代	台灣「大衆幸福黨」案	1969年	宜蘭	反政府	陳泉福(12年)，林樹澐(10年)，黃恆正(12年6個月)，廖正雄(12年)，林德川(10年)，蔡炳煌(10年)，柯耀光(10年)，黃正雄(6年)，黃茂雄(6年)，余正男(10年6個月)		

年　代	案　　名	案發時間	地　　點	案　情	涉案名單及刑別	處決日期	備　註
70年代	泰源監獄暴動案	1970年2月	泰源監獄	台獨	詹天增(死刑)，陳良(死刑)，鄭金珂(死刑)，謝東榮(死刑)，江炳興(死刑)，鄭正成(15年)，賴在(無期徒刑)		
70年代	陳辰雄案	1970年3月		涉共	陳辰雄(死刑)		
70年代	飛虹令事件	1970年3月		台獨	楊碧川(10年) 鄧聯鳳(10年)		
70年代	黃明潭案	1970年4月5日		台獨	黃明潭(5年)		
70年代	賴讚詞案	1970年		反政府	賴讚詞(10年)，劉素菊(12年)		
70年代	花旗銀行爆炸案	1970年2月5日		反政府	謝聰敏(15年)，魏廷朝(12年)，李敖(10年)，李政(15年)，吳忠信(12年)，劉辰旦(15年)，郭榮文(15年)，詹重雄(15年)，洪武雄(12年)		
70年代	郭清淵「台獨」案	1970年2月		台獨	郭清淵(10年)		
70年代	大同主義革命同盟軍事件	1970年10月		反政府	王敬雄(10年)，洪雄仁(10年)，其他被捕32人下落不明		
70年代	楊鴻儒「台獨」案	1970年11月		台獨	楊鴻儒(12年)，湯鳳霖(12年)		
70年代	李荊蓀事件	1970年12月10日		涉共	李荊蓀(無期徒刑)，兪棘(5年)		
70年代	成大事件	1970年12月	成功大學、淡江大學等地	傾共	蔡俊軍(死刑)，吳榮之(死刑)，林守一(無期徒刑)，林擎天(無期徒刑)，吳錦江(無期徒刑)，鐘德隆(無期徒刑)，黃文珍(15年)，鄧佰宸(感化)，李慧宗(感化)，李代雄(感化)，李國龍(感化)，林台雄(感化)		
70年代	鍾謙順，黃紀男「台獨」案	1972年6月28日		台獨	鍾謙順(15年)，黃紀男(15年)，張勝濱(10年)		
70年代	成大「大陸社」案	1972年6月28日	成大	傾共組織	胡添培，黃麗華等6人被判感化		

年　代	案　　名	案發時間	地　　點	案　情	涉案名單及刑別	處決日期	備　註
70年代	台灣獨立黨案	1972年10月		台獨	鄭評(死刑)，黃坤能(無期徒刑)，洪維和(15年)，林見中(15年)		
70年代	林文章「台獨」案	1974年2月		台獨	林文章(10年)		
70年代	台灣山地同胞台獨運動案	1974年2月	花蓮	反政府	呂文華(15年)，杜文義(10年)		
70年代	陳深景「台獨」案	1975年春	屏東	台獨	陳深景(無期徒刑)		
70年代	白雅燦事件	1975年10月23日		反政府	白雅燦(無期徒刑)		
70年代	張金策案	1975年11月21日		台獨	張金策		
70年代	鍾廖權案	1976年2月	佳里國中	反政府	鍾廖權(10年)		
70年代	楊金海，顏明聖事件	1976年5月31日		台獨	楊金海(無期徒刑)，顏明聖(12年)		
70年代	陳明忠事件	1976年7月1日		涉共	陳明忠(15年)，陳金火(5年)，蔡意誠(10年)，李沛霖(7年)，劉建條(7年)，黃妮娜，黃相彬，林賜安，程日華，辜金艮，袁乃匡等刑期不等。蘇芳宗，梁艮齊，王金柱，王子癸，蔡國智，蔡璧輝等人下落不明		
70年代	黃華案	1976年8月		台獨	黃華		
70年代	王男案	1977年1月7日		台獨	王幸男		
70年代	「人民解放戰線」事件	1977年11月5日		傾共	戴華光(無期徒刑)，賴明烈(15年)，劉國基(12年)，鄭道君(3年)，吳恆海(3年)，蔡裕榮(3年)		
70年代	余登發事件	1978年12月21日		反政府	余登發(8年)，余瑞言(2年)		
70年代	吳春發事件	1978年12月24日		反政府	吳春發(死刑)		
80年代	美麗島事件	1980年4月18日		反政府	黃信介(14年)，施明德(無期)，姚嘉文(12年)，張俊宏(12年)，林義雄(12年)，林弘宣(12年)，呂秀蓮(12年)，陳菊(12年)，周平		

年代	案名	案發時間	地點	案情	涉案名單及刑別	處決日期	備註
					德(6年)，楊青矗(6年)，邱茂男(6年)，王拓(6年)，魏廷朝(5年)，蘇振祥(5年)，吳振明(5年)，呂文賢(5年)，許天賢(5年)，蔡有全(5年)，紀萬生(5年)，邱垂貞(5年)，劉華明(5年)，余阿興(5年)，張富忠(4年)，陳忠信(4年)，蔡重和(4年)，傅耀坤(4年)，戴振耀(4年)，陳福來(4年)，其餘刑期不等。		
80年代	葉島蕾案	1980年9月9日		傾共	葉島蕾(14年)		
80年代	張春男案	1981年1月17日		反政府	張春男(3年6個月)		
80年代	劉峯松案	1981年3月9日		反政府	劉峯松(刑3年6月)		
80年代	藏匿施明德案	1981年4月26日		反政府	許晴富(7年)，江金櫻(2年緩刑)，張溫鷹(2年)，吳文(2年)，林文珍(5年)，趙振二(2年)，林樹枝(2年)，黃昭輝(2年)，施瑞雲(2年)，高俊明(7年)		
80年代	盧修一事件	1983年1月8日	文化大學	台獨	盧修一(感化三年)		
80年代	日本東京「台灣民主黨」案	1985年3月9日		台獨	徐鑾宏(15年)		

訂閱回函卡

廣告回函
台灣北區郵政管理局登記證
北台字第1717號
(本信件郵資由本公司負擔)

台北市敦化南路737巷8號1F

人間雜誌社 台啓

姓名：_____ 連絡電話：_____
住址：_____

裁切線

送給知心一份關懷的禮物
訂贈一年份人間雜誌

閱讀人間雜誌的您，一定有一兩個心靈最爲契合的朋友和貼心的人。送給這些貼心知交最好的禮物，是同他分享人間雜誌帶給您的感動、喜悅、召喚和沈思。
請立刻填寫這張卡片寄給我們。我們會立刻把您訂贈的人間寄去給您知心的朋友，由您補辦劃撥手續。此外，我們還會爲您寄一張問候卡給您成爲人間訂戶的知友。

謝謝您！

訂閱人間雜誌是您對人間最有力的支持、最積極的參與！請填妥下列資料後直接投郵，我們就立刻把雜誌、贈書和填妥的畫撥單寄給您，併收書後再請您到郵局辦妥畫撥手續。

特惠、便捷的訂閱方法

● 訂閱二年2800元，贈送您(二者選一)

□一年過期雜誌十二本期數自__至__期・□陳映眞作品二冊

● 訂閱一年1480元，贈送您(二者選一)

□半年過期雜誌一六本期數自__至__期・□陳映眞作品一冊

我的姓名：_____ 出生____年____月____日

教育程度：_____ 職業：_____

地　　址：_____

電　　話：(H)_____ (O)_____

訂閱期數：____年____月至____年____月。

裁切線

廣　告　回　函
台灣北區郵政管理局登記證
北 台 字 第 1717 號

(免貼郵票)

台北市敦化南路737巷8號1F

人間雜誌社　收

敬啓者：

茲爲我的知友訂閱人間雜誌一年，自七十七年□月起寄贈，我將在近日內完成劃撥手續。

姓名	住址	電話

我的姓名：

住址：

連絡電話：

請撕下，對摺後直接投入郵筒。

ARCHE™
QUALITY ABOVE ALL

Built to Last

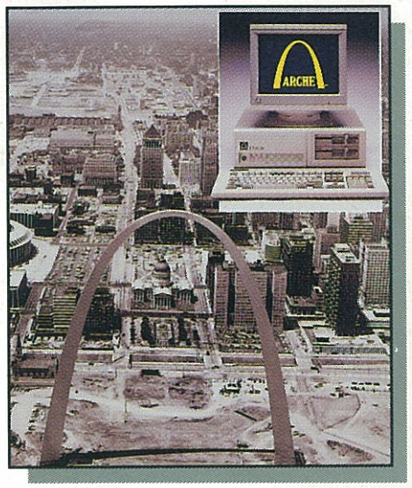

Arche Rival 286™ Personal Computer
The St. Louis Arch

Arche Rival 386™ Personal Computer
The Arc de Triomphe de L'Étoile

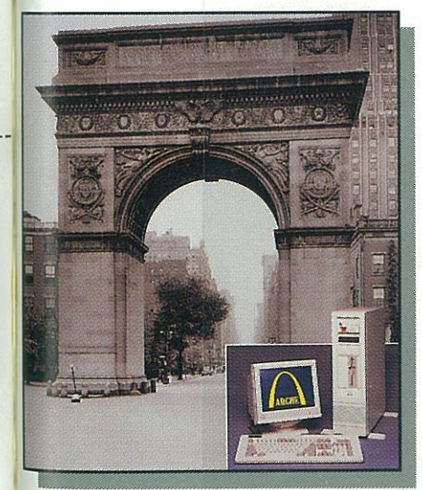

Arche Pro-File 286™ and 386™ Servers
The Washington Arch

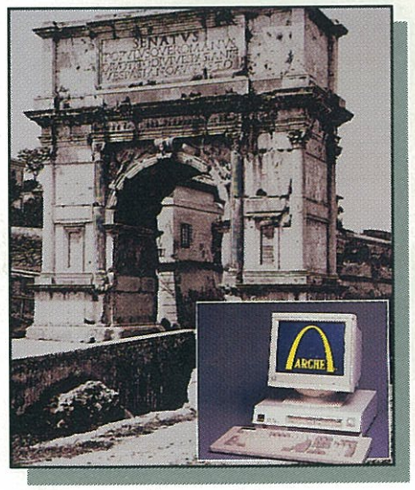

Arche Station 88™ Personal Computer
The Arch of Titus

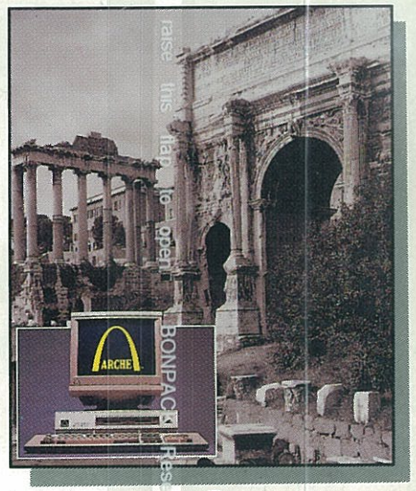

Arche Super Station 286™ Personal Computer
The Arch of Septimus Severus

2 YEAR ARCHE™ WARRANTY

QUALITY ABOVE ALL™

While others in the computer industry seem preoccupied with offering cheap technology, Arche Technologies offers something different: Quality Technology.

That's why every Arche product is designed by some of the best engineers in the business, and why each unit is hand assembled in the United States, passing through a rigorous series of tests and inspections.

PC MAGAZINE EDITOR'S CHOICE

傳播資訊事業股份有限公司　台北：(02) 7553012　高雄：(07) 2828181

Arche, Arche Logo, Rival 286, Rival 386, Pro-File 286 Server, Pro-File 386 Server, Station 88, Super Station 286, and Quality Above All are trademarks of Arche Technologies, Inc.
©Arche Technologies, Inc., 1988. The Bettmann Archive, Inc.