

“十二五”国家重点图书出版规划项目

国家新闻出版改革发展项目库 2014 年度入库项目

张宪文 主编

日本侵华图志

第 7 卷

建立伪满洲国与对东北的殖民统治

(1932—1945)

赵继敏 编著

山东人民出版社

“十二五”国家重点图书出版规划项目
国家新闻出版改革发展项目库 2014 年度入库项目

张宪文 主编

日本侵华图志

第 7 卷

建立伪满洲国与对东北的殖民统治
(1932—1945)

赵继敏 编著

山东画报出版社

图书在版编目 (CIP) 数据

日本侵华图志. 7, 建立伪满洲国与对东北的殖民统治: 1932~1945 /
张宪文主编; 赵继敏编著. —济南: 山东画报出版社, 2015.5
ISBN 978-7-5474-1463-7

I. ①日… II. ①张… ②赵 III. ①日本—侵华—史料—图集 ②伪满洲国
(1932)—史料—图集 IV. ①K265.606-64

中国版本图书馆CIP数据核字 (2015) 第 039726 号

日本侵华图志 张宪文 主编

第 7 卷 建立伪满洲国与对东北的殖民统治 (1932—1945)
赵继敏 编著

责任编辑 许 诺

装帧设计 宋晓明

封底篆刻 管树强

主管部门 山东出版传媒股份有限公司

出版发行 **山东画报出版社**

社 址 济南市经九路胜利大街39号 邮编 250001

电 话 总编室 (0531) 82098470

市场部 (0531) 82098479 82098476 (传真)

网 址 <http://www.hbcbs.com.cn>

电子信箱 hbcbs@sdpress.com.cn

印 刷 山东临沂新华印刷物流集团

规 格 210毫米×285毫米

22.5印张 888幅图 113千字

版 次 2015年5月第1版

印 次 2015年5月第1次印刷

定 价 360.00元

如有印装质量问题, 请与出版社总编室联系调换。

教育部人文社科重点研究基地
南京大学中华民国史研究中心
山东画报出版社有限公司

合作项目

《日本侵华图志》编纂、出版工作人员名单

编纂委员会

主 编

张宪文 南京大学中华民国史研究中心主任、荣誉资深教授

副主编

关 捷 大连民族学院教授
苏智良 上海师范大学人文与传播学院院长、教授
沈 强 中国人民抗日战争纪念馆馆长、研究馆员
井晓光 九一八历史博物馆馆长、研究馆员
马振犊 中国第二历史档案馆副馆长、研究馆员
曹必宏 中国第二历史档案馆副馆长、研究馆员
王希亮 黑龙江省社会科学院历史研究所研究员
赵继敏 伪满皇宫博物院副院长、研究馆员

执行副主编

曹大臣 南京大学中华民国史研究中心教授
姜良芹 南京大学中华民国史研究中心副主任、教授
王卫星 江苏省社会科学院历史研究所所长、研究员
齐春风 南京师范大学社会发展学院副院长、教授
洪小夏 上海师范大学法政学院教授

委 员

- | | | | |
|-----|-------------------|-----|------------------|
| 经盛鸿 | 南京师范大学教授 | 杨克林 | 香港新大陆出版社编审 |
| 郭铁椿 | 辽宁师范大学教授 | 吴先斌 | 南京民间抗战博物馆研究员 |
| 杨惠萍 | 大连大学教授 | 曹 艺 | 中国人民抗日战争纪念馆研究馆员 |
| 张 瑾 | 重庆大学教授 | 唐润明 | 重庆市档案局研究馆员 |
| 陈丽菲 | 上海师范大学教授 | 夏 蓓 | 南京市档案馆研究馆员 |
| 武 菁 | 安徽大学教授 | 戚厚杰 | 中国第二历史档案馆研究馆员 |
| 高晓燕 | 黑龙江省社会科学院研究员 | 严海建 | 南京师范大学副教授 |
| 何天义 | 河北省社科院抗战研究中心特邀研究员 | 关 伟 | 大连民族学院副教授 |
| 田苏苏 | 河北省社会科学院研究员 | 柳 宾 | 青岛市社会科学院副研究员 |
| 邓 平 | 重庆市社会科学院研究员 | 李 鑫 | 中国人民抗日战争纪念馆副研究馆员 |
| 任银睦 | 青岛市史志办公室研究员 | 陆 军 | 中国第二历史档案馆副研究馆员 |
| 齐红深 | 辽宁省教育史志编纂委员会研究员 | 潘 涛 | 中国第二历史档案馆副研究馆员 |

审校委员会

主任委员

张宪文 南京大学中华民国史研究中心主任、荣誉资深教授

委 员

- | | | | |
|-----|------------------|-----|---------------------|
| 史全生 | 南京大学中华民国史研究中心教授 | 李继锋 | 中共江苏省委党校教授 |
| 臧运祜 | 北京大学历史系教授 | 曹大臣 | 南京大学中华民国史研究中心教授 |
| 江 沛 | 南开大学历史学院院长、教授 | 姜良芹 | 南京大学中华民国史研究中心副主任、教授 |
| 廖大伟 | 东华大学人文学院副院长、教授 | 王卫星 | 江苏省社会科学院历史研究所所长、研究员 |
| 赵兴胜 | 山东大学历史文化学院副院长、教授 | 齐春风 | 南京师范大学社会发展学院副院长、教授 |
| 徐 畅 | 山东大学历史文化学院教授 | 洪小夏 | 上海师范大学法政学院教授 |

各卷主要编著者、审校者名单

- 第1卷 《战争动员》 曹大臣 / 编著 洪小夏 / 审校
第2卷 《甲午战争至日俄战争》（1894—1905） 关 捷 关 伟 / 编著 史全生 / 审校
第3卷 《侵占台湾五十年》（1895—1945） 洪小夏 殷占堂 / 编著 傅光中 / 审校

- 第4卷 《侵占大连四十年》（1905—1945） 郭铁椿 关伟等/编著 王卫星/审校
- 第5卷 《山东问题与济南惨案》（1914—1929） 任银睦 柳宾等/编著 徐畅/审校
- 第6卷 《九一八事变与侵占东北》（1928—1932） 刘长江/编著 曹大臣/审校
- 第7卷 《建立伪满洲国与对东北的殖民统治》（1932—1945） 赵继敏/编著 曹大臣/审校
- 第8卷 《侵占华北地区》（1932—1945） 罗存康 曹艺 李鑫/编著 赵兴胜/审校
- 第9卷 《侵占华东地区》（1932—1945） 王卫星/编著 赵兴胜/审校
- 第10卷 《侵占华中地区》（1938—1945） 马振犊 陆军 潘涛/编著 李继锋/审校
- 第11卷 《侵占华南地区》（1938—1945） 马振犊等/编著 李继锋/审校
- 第12卷 《上海租界、香港的占领与统治》（1941—1945） 杨克林/编著 廖大伟/审校
- 第13卷 《情报与间谍活动》 马振犊 戚厚杰等/编著 张宪文/审校
- 第14卷 《无差别轰炸》 张瑾 唐润明 邓平/编著 臧运祜/审校
- 第15卷 《化学战与细菌战》 高晓燕 王希亮/编著 徐畅/审校
- 第16卷 《南京大屠杀》 曹必宏等/编著 李继锋/审校
- 第17卷 《“三光作战”与“无人区”》 田苏苏/编著 江沛/审校
- 第18卷 《毁坏城镇》 夏蓓/编著 齐春风/审校
- 第19卷 《“慰安妇”与性暴行》 苏智良 陈丽菲/编著 王卫星/审校
- 第20卷 《虐杀战俘与奴役劳工》 何天义等/编著 江沛/审校
- 第21卷 《经济侵略与资源掠夺》 齐春风 严海建/编著 史全生/审校
- 第22卷 《文化侵略与奴化教育》 齐红深/编著 郭铁椿/审校
- 第23卷 《扶植伪政权》 经盛鸿等/编著 臧运祜/审校
- 第24卷 《生态破坏与社会控制》 武菁/编著 廖大伟/审校
- 第25卷 《投降与受审》 姜良芹/编著 臧运祜/审校

部分图片提供者

殷占堂 杨克林 吴先斌 杨莲福 姜良芹 邱明轩 刘启安 李晓方 张蓉 刘新勇

项目策划 殷占堂 尹奎友 傅光中
项目统筹 傅光中 赵祥斌
设计统筹 王芳
编印统筹 李新宇 许诺
印务专员 甄西苏 刘奎山

发行统筹 王莹伟 祝东江
营销专员 张桐欣
编 务 郑丽慧 桑葆琳 李忠秋
方言 付坤 莫超
于东 张广成

总序

张宪文

中日两国是一衣带水的邻邦，有两千多年友好往来的历史。其间，无论是日本遣唐使来华，或者是中国鉴真和尚等东渡日本，两国的经济贸易、文化交流都十分密切，对两国的社会发展发挥了积极作用。1868年，日本开始了明治维新这一重大政治变革，这在日本历史上是最重要的转折点，它推动了日本资本主义经济走向大发展的道路。由此，日本从幕府制封建王朝迈向天皇制君主立宪的现代国家。

可是，日本是一个岛国，四面临海，领土狭小，资源贫乏。日本为了自身的生存和发展，其前首相山县有朋等人，于19世纪90年代提出了一系列向外扩张的“侵略有理”的理论，抛出所谓“主权线”和“利益线”的政治主张，将周边各国视为其利益所在，必须加以控制。以此理论为指导，日本逐步形成了其吞并朝鲜、侵占满蒙、独霸中国，进而将侵略势力扩展至整个亚洲乃至世界的大陆政策。1928年，由田中义一首相主导召开的东方会议，标志着日本的大陆政策进入全面实施阶段。与此同时，日本在国内也形成了以军部为代表的军事政治体制，组成了包括陆军省、海军省、陆军参谋本部、海军军令部，以及后来的关东军司令部、支那派遣军司令部等军事机构在内的强大军事政治集团，并在相当程度上左右着日本的政局。自19世纪后期开始，日本军事力量迅速向朝鲜、中国展开侵略行动。

日本不仅在中国土地上挑起了瓜分中国的日俄战争，参与了由西方国家发动的八国联军侵华战争，而且独自发动了两次大规模的侵华战争，即1894年的中日甲午战争和从1931年至1945年的第二次中日战争。

甲午战争，日本摧毁了清王朝新兴的海军力量，给中国造成了难以弥补的损失。由九一八事变开始的历时14年的日本侵华战争，给中国人民造成了更加深重的灾难。日本以战争手段，侵占了从中国东北、华北、华东、华中到华南的大片国土，毁坏了中国许多大中城市，破坏了大面积的自然生态和社会生态。从东北到中原内地，大量的矿产资源和工农业产品被日本掠夺，占为己有。战争破坏了中国人民的生存条件，导致大批民众流离失所，被迫走上逃亡之路，形成了非正常的人口流动。许

多沿海工厂企业和大中专院校，被迫迁往内地，在艰苦的条件下维持着基本的生产和教学研究工作。而在中国沦陷区，日本占领者则以种种手段加强压迫和控制，致使中国广大民众生活在苦难之中。

日本在以军事行动占领中国的同时，对中国人民采取了更加残酷的手段。譬如，在各地制造了大量的屠杀惨案和“万人坑”。它推行三光政策，制造“无人区”，实施化学战和细菌战，虐杀战俘和强掳劳工，在中国各地实施无差别的狂轰滥炸。尤其残忍的是，日军在南京制造了屠杀 30 万和平居民和放下武器的中国军人的大人间悲剧。上述惨案或行为，均严重违反了国际法、国际公约和人类基本道义原则。

日本的大规模侵华战争，给中国人民造成了极为惨重的损失，使中国的现代化进程受到严重挫折。但是，在民族危机和国家危亡面前，中国人民增强了民族凝聚力。各民族、各政党、各阶级，团结一致，浴血奋战，英勇抵抗日本帝国主义侵略，终于在 1945 年取得了抗日战争的伟大胜利。

战后，东京国际军事法庭和南京中国国防部审判战犯军事法庭，均严格依照国际法规，坚持维护人类的基本道义原则，在大量事实基础上，对日本战犯的侵略罪行，作出了公正合理的判决。

可是，战争已经结束 70 年，日本在美国政府的长期包庇、纵容下，不仅战争罪行未得到彻底清算，而且拒绝承担侵略战争的责任，甚至美化其战争罪行，否认南京大屠杀，否认强征“慰安妇”，坚持参拜供奉着甲级战犯的靖国神社。由于历史问题的争论不断升级，加之钓鱼岛领土问题的矛盾日益突出，导致中日关系不断恶化。众多的日本民众在右翼势力的欺骗和蒙蔽下，对日本侵略中国的历史认识模糊、是非不清，甚至存在严重的误解。因此，历史学者有责任向广大人民包括日本民众揭示历史真相，帮助他们认清历史事实，辨明是非，批判日本军国主义罪行，维护并加强中日友好。

以图像展现和解说历史，是历史研究最为有效的方法。图像的直观性，能使人们对历史产生最直接、最深刻的认识与理解，因而当今中外历史学者都开始重视图像在历史研究中的重要地位和作用。

山东画报出版社和有关学者采集并掌握了日本侵华历史图片约 25000 幅。这些十分珍贵的原始图片，来自日本、美国、中国大陆和中国港台等国家和地区的文博机构，以及中外私人收藏。我们按照“重要性、稀缺性、高清晰”的原则，强调图片的来源出处和准确解读，努力向读者或研究者提供可靠而且有价值的图片史料。为此，我们按照日本侵华历史的时间顺序和相关专题，整理编辑为《日本侵华图志》共计 25 卷。

可以说，这套 25 卷本《日本侵华图志》的内容，客观、全面、直接地揭示了日本自明治维新以来，尤其是日本自 1894 年挑起中日甲午战争到 1945 年战败投降为止的侵华历史及其在中国实施的各种暴行。它们是日本侵华历史的铁证。有了上述大量第一手的真实的历史图像“立此存照”，日本右翼势力任何否认侵华历史和日本军国主义在中国所犯罪行的企图，都是徒劳的。

参加这套大型图志编著工作的，有南京、上海、北京、沈阳、长春、哈尔滨、大连、

济南、青岛、石家庄、合肥、重庆、香港等地的高等院校、科研院所、史志研究机构、历史档案馆、抗战纪念馆、博物院以及其他学术文化机构的专家学者，他们对历史学、中日关系、抗日战争史，有深入的专业研究和学术造诣。本书编委会对他们为书稿编纂工作付出的巨大艰辛，表示崇高的敬意和深切的谢意。

中共山东省委、省政府，尤其是中共山东省委宣传部和山东出版集团的领导，十分关心、支持本《图志》的编辑出版。在此，我谨代表《图志》编委会向他们表示衷心的感谢。

山东画报出版社承担了本图志的全部编辑、出版工作，有关社领导、编辑和其他部门的工作人员，为此付出了十分艰苦的劳动。编委会向出版社有关人员表示诚挚的谢意！

2014年12月16日

凡 例

《日本侵华图志》是一项具有重大学术价值和现实意义的多卷本图书出版工程。全书共 25 卷，每卷平均约 8 万字、1000 幅图，共计约 200 万字、25000 幅图。该项目已入选“十二五”国家重点图书、音像、电子出版物出版规划，并入选国家新闻出版广电总局 2014 年度新闻出版改革发展项目库。为了充分体现本书的学术价值和史料价值，在编纂过程中，各卷遵循了如下体例及规范。

一、关于书名。本书总名为《日本侵华图志》，按照时间顺序和不同专题分为 25 卷，每卷 1 册，各卷序号列入卷名，如《日本侵华图志（1）·战争动员》《日本侵华图志（2）·甲午战争至日俄战争（1894—1905）》《日本侵华图志（16）·南京大屠杀》等。

二、各卷内容构成。本书各卷由以下内容构成：总序、凡例、目录、综述、正文、大事记、主要参考文献、索引、后记。

三、正文层次结构。多数分卷正文分为两个层次，少数分卷分为三个层次；与之相适应，正文设置两级或三级标题。每级标题以序号加题名的形式呈现：一级标题形式为“第一章 XXXXXX”“第二章 XXXXXX”，二级标题形式为“一、XXXXXX”“二、XXXXXX”，三级标题形式为“（一）XXXXXX”“（二）XXXXXX”。一二两级标题进目录，三级标题不进目录。章题下有 1000 字左右的概述，节题下有 200 字左右的简述，每幅图片附带包括图片出处在内的 100 字左右的图片说明文字。因特殊情况，有的分卷如《情报与间谍活动》《“慰安妇”与性暴行》等，编纂体例有所不同。

四、图片辑录原则。作为图志，本书各卷图片资料的辑录，遵循“重要性、稀缺性和高清晰”三原则，力争以清晰的画质呈现历史现场和事实真相。

五、图片编排顺序。本书按不同专题分卷编纂，所选图片资料，一般以历史事件为线索进行串联，按照时间的先后顺序和事件的内在联系排列组合。每页图片及其文字说明均重新编码。

六、语言文字规范。书中语言文字表述，坚持事实第一、理性至上之原则，淡化主观感情色彩，尽量使用中性词汇，不用蔑称或溢美之词。如涉及侵华日军，一般不用“日本鬼子”“日寇”“强盗”“恶魔”等字眼。日文史料中日方对其侵华行为的自我标榜和溢美之词，以及对中方的污蔑不敬文字，引用时加注说明或用引号处理。历史地名一般使用当时称谓，其后加括号注明现在名称，如“伪满洲国首都新京（长春）”。涉及台港澳、西藏、新疆、蒙古的用语，以及伪政权的国号、年号、官职等称谓，一律遵从我国的有关规定。对中国少数民族的称谓，一律使用全称，比如“朝鲜族”“蒙古族”，不能简称为“鲜族”“蒙族”等。涉及少数民族政权的用语，避免出现“满清”“蒙元”等称呼，而应直接表述为“清朝”“元朝”。1949年以后的台湾历史，不能用“中华民国”纪年。

七、引文注释规则。行文中的引文需要注释的，一律采用页下注，注释序号用六角括号加阿拉伯数字的形式（如〔1〕〔2〕〔3〕），每页重新编码。引文注释规则与本“凡例”第十条“主要参考文献著录规则”相同，其中为出版物的，要在末尾加注引文所在页码。

八、图片说明及出处著录规则。图片说明文字，以交代图片包含的历史信息为主，主要说明五个“W”：What（何事），Who（何人），When（何时），Where（何地），Why（何故）。说明文字之后，在六角括号“〔〕”之内，注明图片来源或出处。凡是作者具名的照片、绘画或图表，一律载明作者姓名；无法查明作者姓名的，视情况注明提供者或收藏者。未刊档案，注明馆藏地及案宗号；已刊登或出版的，注明著作权人和书刊名称、出版年月、页码。为尊重历史、保存原貌，所选图片资料中人名、地名的错字、别字以及不规范用词，均按原样直录，然后加括号注明正字。出处采用外文（主要是日文）的，按原外文书刊著录完整规范的外文，著作权人前不加国别，如“〔《一億人の昭和史・日本の戦史（3）・日中戦争（1）》，毎日新聞社昭和五十四年（1979）六月二十五日版，第16頁〕”“〔千葉光則：《秘蔵写真で知る近代日本の戦歴（3）・満州事变》，フットワーク出版株式会社1991年12月6日版，第78頁〕”；外文中译本著作，以现代汉语著录，原著作权人前加小括号“（）”注明国别，如“〔（德）约翰·拉贝：《拉贝日记》，本书翻译组译，江苏人民出版社、江苏教育出版社1997年8月版，第190頁〕”。图片出处文字句末不带句号。

九、“大事记”格式。以时系事，或一日一事，或一日几事，每事一条，每条一记。年份单独占一行，日期及事件另起行。日期后空一字格。行文追求要言不烦、言简意赅。

十、主要参考文献著录规则。各卷参考使用的历史文献或其他图文资料，均在书后以“主要参考文献”的形式列出重要的相关信息。参考文献分类编纂，各类中又按时间先后排序。著录规则主要有：

著作标注顺序：责任者与责任方式/文献题名/版别。责任方式为著时，“著”字可省略，其他责任方式保留。引用翻译著作时，原责任者前以六角括号“〔〕”加注国别，将译者作为第二责任者置于文献题名之后。出版者名称容易造成混淆或

产生歧义以及有必要的，出版者名称前加小括号“（）”标注地名。如：“高添强等编著：《香港日占时期》，（香港）三联书店1995年7月版。”“〔日〕井上清：《日本帝国主义的形成》，宿久高等译，孙连璧校，（北京）人民出版社1984年6月版。”

著作析出文献标注顺序：责任者与责任方式 / 析出文献题名 / 文集责任者与责任方式 / 文集题名 / 版别。如：“王卫星编：《日军官兵日记》，张宪文主编：《南京大屠杀史料集》第8册，（南京）江苏人民出版社2005年7月版。”

期刊标注顺序：责任者与责任方式 / 文献题名 / 期刊名及年期（或卷期，出版年月）。如：“张济顺：《沦陷时期上海的保甲制度》，《历史研究》1960年第10期。”

报纸标注顺序：责任者与责任方式 / 篇名 / 报纸名称与出版年月日 / 版次。如“万居：《日本国民的厌战情绪》，《申报》1938年12月15日，第4版。”早期中文报纸无版次的，可标志卷册、时间或栏目及页码。

手稿、档案文献标注顺序：责任者与责任方式 / 文献标题 / 文献形成时间 / 藏所 / 卷宗号或其他编号。如：“支那研究会编：《山東の富源：附・膠州湾の価値》，（東京）活人社大正三年（1914）版，青岛市档案馆藏，A10180。”

电子文献标注顺序：责任者 / 电子文献题名 / 获取和访问路径 / 引用日期。如：“Robin Waldman. AGAS.8. <http://blogs.archives.gov/TextMessage/2012/05/21/Identification-in-world-war-ii-china-friend-or-foe/agas-8/>, 2014年12月22日。”“韩练成捐赠：侵华日军海南警备府长官、海军中将佐贺启次郎投降时交出的海军军刀，http://www.jb.mil.cn/cp/wwjs/yjww/201007/t20100709_13917_17.html, 2014年12月22日。”

本书各卷所引日文文献较多，所引文献没有中文译本的，原则上按原文献用日文进行完整规范的著录；为便于阅读和查找，也可以用现代汉语进行翻译著录，但不得混用中日两种文字著录同一文献。

十一、数字用法。本书遵循中华人民共和国国家标准《出版物上数字用法》（GB/T 15835—2011）之规定。特别注意事项如下：

凡是可以使用阿拉伯数字而且又很得体的地方，特别是当所表示的数目比较准确时，均使用阿拉伯数字。

在进行时间记数时，公历世纪、年代、年、月、日、时、分，使用阿拉伯数字，如“20世纪30年代”“1937年12月13日”“15时40分（下午3时40分）”；中国干支纪年和夏历月日、1949年以前的历史纪年、日本的非公历纪年，使用汉字数字，并采用阿拉伯数字括注公历，如“丙寅年十月十五日”“八月十五中秋节”“民国二十六年（1937）”“昭和十三年（1938）”。

军队序列、部队番号，按照中日历史文献的习惯用法，一律采用汉字数字：一位数的用一个汉字，如“第六师团”；两位数的带“十”字，如“第二十四军”；三位数（含三位数）以上的，用汉字数字排列表示，如“第八八九团”“第一一六连”。

目 录

综述	1
第一章 策动满蒙独立	7
一、策划满蒙独立	9
二、策动东北各省独立	12
第二章 建立伪满洲国	15
一、“建国”运动	19
二、扶持溥仪建立伪满洲国	26
三、组建殖民统治机构	40
四、关东军掌控实权	51
五、对内分省而治	68
六、对外寻求“承认”	76
第三章 加强专政机器	91
一、组建伪满洲国军队	95
二、扩充警察队伍	112
三、加强宪兵统治	120
四、强化特务组织	124
第四章 强化殖民统治	129
一、实行严刑峻法	131
二、围剿抗日武装	139
三、加害无辜平民	154

四、归屯并户与制造无人区	159
五、思想统治与奴化教育	166
第五章 对东北的资源掠夺和经济侵略	209
一、垄断经济命脉	211
二、掠夺自然资源与人力资源	229
三、剥夺民众财产	246
四、鸦片专卖	255
第六章 日本移民东北	261
一、制定移民政策与建立移民机构	263
二、试验移民与武装移民	267
三、大规模移民	278
四、特别移民	287
第七章 伪满洲国覆灭	291
一、向东北周边扩张	295
二、对苏作战	301
三、伪满洲国覆灭	314
大事记	322
主要参考文献	335
索引	338
后记	341

综 述

日本明治维新以后，逐步推行侵略扩张的“大陆政策”。“大陆政策”的目标是，首先占领与日本只有海峡之隔的朝鲜半岛，以其为跳板，进而占领“满蒙”（中国东北），再以东北为基地，最终侵吞整个中国，乃至亚洲，称霸世界。

自1894年10月24日，日本从朝鲜的新义州和辽南花园口兵分两路侵入中国东北起，至1945年8月15日日本宣布无条件投降、东北光复止，侵略东北长达51年之久。期间，日本对中国东北的侵略，大体分三个步骤：一是军事占领辽南后，以旅顺、大连及南满铁道株式会社（简称“满铁”）附属地为据点，利用军事、政治、经济、文化、外交等渠道，非法扩展“附属地”，攫取筑路和采矿权等多种手段，将东北南部地区变成其势力范围；二是以军事侵略为手段，沿“满铁”沿线向东北北部扩张，夺取对北满的实际控制权；三是发动九一八事变，以军事手段占领东北地区，并拼凑了殖民政权“满洲国”，实行军事法西斯殖民统治，将东北变成了真正意义上的日本殖民地。

日本发动九一八事变并侵占中国东北后，关东军就如何来统治这块土地进行了一番紧张的策划。起初，关东军和日本参谋本部意见各异。关东军参谋石原莞尔为首的一部分人，主张把中国东北并入日本版图；日本大本营参谋本部作战部长建川美次为首的一些人，则主张“消灭现有政权，树立以宣统帝为盟主，接受日本支持的政权”。最后经关东军相关要员协商后，制订出一个《满蒙问题解决方策案》。根据这个方案，日本侵略者极力网罗以溥仪为代表的汉奸，建立一个肢解中国的傀儡政权。

1932年1月27日，板垣征四郎拟定了一个有关新国家的《建设顺序纲要》，落实其具体事项与筹建日程安排。

日本对中国东北的统治是通过操纵、控制伪满政权来进行的。日本政府以“太上皇”身份操纵伪满洲国，对中国东北进行政治、军事、经济、文化等方面的统治。在其统治的全过程中，始终贯穿所谓“建国精神”——“日满一体不可分”“民族

协和”“王道乐土”“共存共荣”，以蛊惑人心。

关东军在武力侵占中国东北各地的同时，网罗并指使汉奸成立“地方维持会”，策划辽宁、吉林、黑龙江三省以及东边道、洮辽等地的汉奸宣布“独立”，脱离中华民国政府。

沈阳是当时东北的政治经济中心，起着举足轻重的作用。1931年9月20日，关东军司令官本庄繁任命日本特务机关长土肥原为奉天（沈阳）市市长。次日，宣布奉天军政府成立，拼凑了辽宁省地方维持委员会，实际上暂代省政府行使职能，成为日本侵略者拼凑伪政权的工具。在此基础上，为进一步夺取县政权，以“自治”为名，策划建立了一个所谓的“自治指导部”。

伪自治指导部除“部长”于冲汉以外，其他成员几乎都是日本人。他们以自治指导员的名义，陆续前往各县拼凑伪自卫团，建立伪警察队镇压抗日武装力量，以“自治”之名拼凑和操纵地方伪政权。

到1932年3月15日解体时，伪自治指导部已在奉天省所辖的58个县中的37个县成立了独立“自治”机构；各县的“自治执委会”委员长全部由日本人担任。

伪自治指导部打着“独立”“自治”的旗号，在日本人的操纵下，充当控制县政权的一个工具，同时又是为侵略者建立伪满洲国、制造欺骗舆论的宣传机器。

吉林的情况与辽宁有所不同，没有经过“地方维持会”的阶段，而是关东军唆使命令熙洽直接建立了伪吉林省政府。由于熙洽采取的是有准备、有计划的投降策略，致使日军突袭长春轻易得手。吉林城是由于熙洽叛国投敌，拱手让出，日军不战而得。随后，熙洽在日军师团长多门的授意下，成立“吉林省长官公署”，熙洽自任伪公署长官，并发表声明，宣布脱离南京政府而“独立”。

关东军还在吉林境内策划了“间岛独立”。间岛即延边，它地处中、苏、朝三国交界的国境，是十分重要的军事战略要地。熙洽宣告成立“吉林省长官公署”并自任长官后，即下令将延吉镇守使公署改为延吉警备司令部。

九一八事变后，日军迅速地侵占了辽宁和吉林，原计划一鼓作气北上侵占哈尔滨。当9月22日决定兴师北上之时，日本内阁及军部慑于苏联的参与，以及国际联盟和美国的反对，曾致电关东军司令官暂时终止向哈进军。关东军被迫中止了侵占哈尔滨的计划。但其侵略意图并未放弃，只是改用扶植汉奸的方法，即紧紧抓住张景惠，并通过他来达到建立伪政权的目。

关东军为了促使张景惠尽早实现其“独立”的承诺，又派日本驻哈尔滨特务机关长百武晴吉等，向张景惠传达了日本关东军司令官本庄繁的旨意：宣布脱离南京政府与日本人合作；维护当地治安，保护日侨安全，一切事情都要聘日本人做顾问。此外，还要求张景惠立即表明态度，否则日本方面不承认哈尔滨的现状。

1931年11月19日，日军占领了黑龙江省城齐齐哈尔。日方指令伪齐齐哈尔地方维持会推荐张景惠为伪黑龙江省政府主席。

1932年1月3日，张景惠按照日本关东军的指令发表了“独立”宣言，宣布就任伪黑龙江省省长，与南京政府脱离关系。

1932年1月13日，日本关东军参谋板垣从东京带回日本关于建立伪满傀儡政

权的方案后，便加快了拼凑“满洲国”的步伐。为防止国际舆论的干涉，将伪满政权建立于国联调查团来华之前，致使策划“满蒙独立”、制造傀儡国家的阴谋成为既成事实。

为此，关东军炮制了所谓“建国促进宣传运动计划”。该计划要求县、省等各级伪政府都要编造宣传运动大纲，组成特别委员会作为宣传本部，并指导监督各团体。而特别委员会则由关东军司令部、各地特务机关、伪省政府日本人顾问、自治指导部、伪奉天市政府日本人顾问等组成。除了利用报纸、广播大造舆论外，还迫使各团体进行集团宣传。按照关东军规定的程序，特委会勒令全东北各县限时全面展开“运动”，由县到省，展开全东北地区的所谓“促进建国运动”。除此之外，还大肆宣传脱离国民政府，建设所谓“新国家”，“推戴”溥仪出任伪国家元首，并由省、市、县等城市假借“民众名义”组织游行队伍，持标语小旗游行。各县推举代表到省城游行，各省代表又到沈阳举行“总游行”。根据关东军司令部的指令，特委会召开“全满建国促进运动联合大会”。一时间，促进“建国”运动让关东军搞得沸沸扬扬。

溥仪是日本拼凑建立伪满政权物色的第一个对象。据当时参与策划建立伪满洲国的关东军参谋花谷正回忆：“我们所考虑的独立政权之首脑条件是：（1）为三千万民众所敬仰，出身世家而有德望的人；（2）满洲人；（3）不会跟张学良或蒋介石合作的人；（4）肯跟日本人合作的人。而从这些条件来衡量，最理想的人选当然是溥仪。”曾任伪满总务厅次长的古海忠之也说：“将隐居天津的清废帝宣统溥仪招至满洲，使之充任国家元首，其理由是：（1）清朝的始祖发迹于满洲，溥仪从血统上是满洲人；（2）溥仪在满洲土著民等多数民众中，无疑受到尊敬；（3）溥仪同张（学良）政权及国民党政府没有任何关系；（4）从溥仪过去的经历来看，可以和日本人合作。”溥仪作为清朝的末代皇帝，为达到“恢复祖业，还政于清”的目的，不择手段地寻求复辟。他接受了日本人的引诱，企图借日本势力复辟清王朝。

位于中国东北地区中心地带的新兴城市——长春，则被日本选定为伪满洲国的国都。1932年1月4日，在日本关东军首脑主持下制定的建立伪满洲国的方案中，首次确定将伪满洲国殖民政权的国都设在长春，并将其改名“新京”。同年3月1日，在日本关东军直接策划下，伪满洲国建立。日本之所以选择长春这个当时人口不足13万且正在发展中的城市，作为伪满殖民政权的国都，主要基于以下几个原因：一是长春处于吉林省的中部地区，吉林境内的长白山和松花江流域是满族的发祥地，日本为了从感情上笼络并加以利用清朝废帝溥仪充当傀儡皇帝，长春自然成为伪满洲国国都的首选之地。二是长春地处东北腹地，地理位置优越，交通十分便利。长春是南满铁路和中东铁路的连接点，又是长图铁路的起点，铁路交通四通八达，尤其是与日本的交通联系相当密切：它既可由大连到达日本，又可由安东（丹东）、图们、集安，再通过朝鲜清津等港口，从海路通往日本。三是哈尔滨因俄国人多年经营，沙俄势力影响较大，加之苏联控制着中东铁路，不利于日本的经营；而沈阳是奉系军阀的老巢，军阀势力盘根错节，加之离关内太近，因此，长春被日本侵略

者视为“政治色彩稀薄”的理想城市。四是长春是一座新兴的城市，尚未进行较大规模开发，人口稀少，地域宽阔，地价便宜，建设空间和规模施工基础条件较好，且距离松花江较近，解决水利电力资源有较大的空间。五是吉林省资源富饶、土地肥沃，系松辽平原中心地带，不仅盛产粮食，且东部长白山区具有丰富的森林和矿产资源，具备发展经济的重要基础和条件。

长春被日本选定为伪满洲国国都后，在其直接掌管和苦心经营下，逐渐成为日本实行殖民主义的政治、军事、经济、文化的统治中心。1932年10月30日，日本关东军司令部由沈阳迁至长春，同时直属于关东军司令部的关东军宪兵司令部也随之迁至长春。日本关东军司令官作为伪满洲国的太上皇，直接监视和控制着伪满洲国的一切活动。关东军司令部和关东军宪兵司令部成为镇压和屠杀东北人民的大本营。

为达到从政治上全面统治东北人民的目的，在日本关东军的直接掌控下，日本在炮制伪满洲国的同时，也组建了较为完备的“国家”机器，即于长春设立了伪满洲国的中央行政机构，包括伪满执政府，1934年3月以后为伪满帝宫（即伪满皇宫）、伪满参议府、伪满国务院及各部局、伪满立法院、伪满检察院、伪满最高法院与伪满最高检察厅等。在伪满国务院内，设有由日本人亲任长官的总务厅，关东军通过设在伪满军政部（后为治安部）、外交部（后为外务局）、财政部（后为经济部）、民政部（后为民生部）、实业部（后为产业部）、交通部、司法部、文教部、国民勤劳部等各部内的日本人总务司长（1937年后改为各部次长）及资政、法政、蒙政，以及“国都建设局”内的日本官吏对伪满政府实施全面控制，即实行所谓“总务厅中心主义”。也就是说，总务厅按照关东军司令部的指挥，操纵着伪满洲国行政、军事和司法等各方面大权。日本则通过上述这些殖民主义性质的统治机构，发布与实施各项法西斯法令和政策，组织与指挥日伪军警宪特对东北人民进行残酷的殖民统治和军事镇压。此外，还有与伪满政权实行“两位一体”的官办伪满协和会中央本部，其职能主要是通过各种反动活动，宣扬日本统治的“功绩”，美化伪满殖民政权，用以毒害与欺骗东北各族人民。

为维护与巩固伪满殖民统治，配合其侵华作战的特殊需要，关东军还在东北相继成立了七三一和一〇〇等细菌部队，负责生化武器的研制、细菌战的实验研究和实战等（详见本套书有关分卷）。此外，关东军协助伪满洲国组建了军队，其中包括陆军、海军和骑兵，使其成为日本关东军的附庸和镇压东北人民的帮凶。与此同时，伪满洲国还按照日本的意愿，组建了警察机构，其中包括刑事、经济、国境、特务等警种，功能齐全，无所不包。此外，还相应成立了宪兵队机构。这些机构相互配合，共同组成了严密的司法统治体系，在东北各地设立了众多的监狱和矫正辅导院，将东北变成了一座人间地狱。

日本在对东北地区实行政治、军事、经济统治的同时，还不断强化其对东北的思想文化、舆论宣传方面的统治。伪满政权建立初期，它在伪满国务院内设立了情报处（后改称弘报处），统管新闻、出版、广播、电影等宣传舆论阵地。同时，出台了一系列有关新闻、出版、广播等配套的法律法规，对文化领域实行严密控制。

此外，还相继组建了“满日文化协会”“满洲史学会”等众多的所谓文化学术团体，极力摧残中国的民族文化，泯灭东北人民的民族意识，在思想文化和精神领域对东北人民实行殖民统治。

为了培养御用人才，日伪在教育领域也是煞费苦心。伪满文教部全面操纵着东北各地的教育机构，对东北青少年推行“王道教育”“皇道教育”及“神道教育”等奴化教育和愚民教育。同时，大力推行“新学制”，缩短大中学校的学时年限，降低中国学生的知识水平，将日语列为“国语”；设立大量职业学校，培养一些殖民统治急需的专业人才，使教育成为其维护殖民统治的重要手段之一。在高等教育方面，日本殖民者设立了伪满大同学院、伪满建国大学、伪满政法大学、伪满陆军军官学校、伪满警察学校等，为伪满洲国培养政治、经济、军事和司法方面的高级官吏。这些高等学校中的学生多以日本人为主，只有少数的伪满洲国官吏子女入学。

日本还设立、扶植、利用一些宗教机构和宗教团体，推行愚民政策，对东北人民实行奴化教育。其中最具代表性的是修建供奉日本天照大神的“建国神庙”，修建“建国神庙”摄庙“建国忠灵庙”，用以祭祀“殉以建国”的“日满英烈”。此外还要求一些机关、学校等单位修建小型神庙，用于供奉天照大神牌位，并强迫机关职员及学校师生按时参拜。同时，日本殖民当局制定了《关于建国神庙及其摄庙不敬罪处罚法》，规定对“建国神庙”及其摄庙有不敬行为者，处以一年以上、七年以下徒刑。

日本占领东北之后，不断掠夺东北资源，对东北进行经济侵略。首先是通过强硬掠夺手段直接控制了东北的重要经济命脉。抢占中国东北原有的金融机构，在此基础上组建了由日本人控制的伪满中央银行、伪满兴业银行以及伪满投资证券株式会社、兴农金库等，为其推行全面的经济掠夺政策奠定了基础。在关东军的支持下，“满铁”作为日本对东北经济侵略的急先锋，攫取了全东北所有铁路的经营权与修筑权，利用铁路运输快捷、经济、运量大等优越条件，积极配合关东军的侵略行动，成为名副其实的关东军的别动队和运输保障队。

为了向各个经济领域渗透，全面垄断东北的经济大权，按照关东军主持制定的侵略要纲，日本大中小企业蜂拥进入中国东北，设立了为数众多的有关工交、农林、矿冶、商业、化工、石油等特殊会社和准特殊会社。其中，“满铁”的子会社和“满业”“满炭”“满洲电信电话”“满电”等会社，垄断了东北的采掘、钢铁、轻金属、汽车、飞机制造、石油冶炼等重要行业，覆盖了东北原料工业和制造业的所有领域。

综上所述，日本侵略中国东北的历史，其时间之久，规模之大，范围之广，手段之残酷，在世界近代史上也是十分罕见的。

自治指導部

第一章

策动满蒙独立



九一八事变后，日本朝野上下炮制了各种事变善后处理方案，就采用什么方式来统治东北这块土地进行了紧张的策划。以关东军参谋石原莞尔为代表，主张把中国东北并入日本版图；以日本大本营参谋本部作战部长建川美次为代表，则主张“消灭现有政权，树立以宣统帝为盟主，接受日本支持的政权”。9月22日，关东军参谋长三宅光治召集沈阳特务机关长土肥原贤二，关东军高级参谋板垣征四郎、石原莞尔和片仓衷到沈阳开会商讨对策。最后，制订出一个《满蒙问题解决方策案》。根据这个方案，日本侵略者极力搜罗以溥仪为代表的汉奸建立一个肢解中国的傀儡政权。关于这个政权的实质，时任关东军司令官的本庄繁说得十分明确，那就是“表面上由中国人统治，其实权掌握在我方手中。”〔1〕

1932年1月27日，板垣征四郎拟定了一个有关新国家的《建设顺序纲要》。此后相继出笼的各种方案都是对它的重申、确认或加以丰富与补充。这些方案无一不是按照日本“大陆政策”的既定方针，有步骤、有计划地实施，以实现其蓄意侵占东北乃至全中国的野心。

〔1〕《现代史料（7）·满洲事变》，美铃书房1977年版，第367页。

一、策划满蒙独立

在武力侵占中国东北各地的同时，关东军指使汉奸成立“地方维持会”，策动辽宁、吉林、黑龙江三省以及东边道、洮辽等地的汉奸宣布“独立”，脱离中华民国政府。

关东军网罗汉奸和制造伪满傀儡政权的活动，最初都是以沈阳为中心进行的，后逐渐扩展到东北各地。为了夺取县政权，它以“自治”为名，策划建立了一个所谓的“自治指导部”。日本人以自治指导员的名义，陆续前往各县拼凑伪自卫团，建立伪警察队，以“自治”之名拼凑和操纵地方伪政权。



日本侵略中国东北蓄谋已久，日本参谋本部曾先后派遣日本浪人头子川岛浪速等，在中国东北策划“满蒙独立”。图为肃亲王善耆（右）与川岛浪速。〔李文达主编：《人龙人》，群众出版社1988年5月版，第29页〕

1 1931年11月10日，在日本人的操纵下，奉天率先成立了“自治指导部”，各地也相继成立了伪自治指导部，以控制地方政权。图为伪奉天自治指导部全体成员合影(前排中为土肥原贤二)。〔吉林省革命博物馆藏〕

2 伪奉天省自治指导部。〔满铁博物馆档案原件〕

3 伪奉天省自治指导部召开各县代表参加的“建国促进运动大会”现场。〔伪满皇宫博物院、吉林省地方志编纂委员会主编：《伪满洲国殖民统治机构图志》，(吉林)人民出版社2010年8月版，第155页〕



1

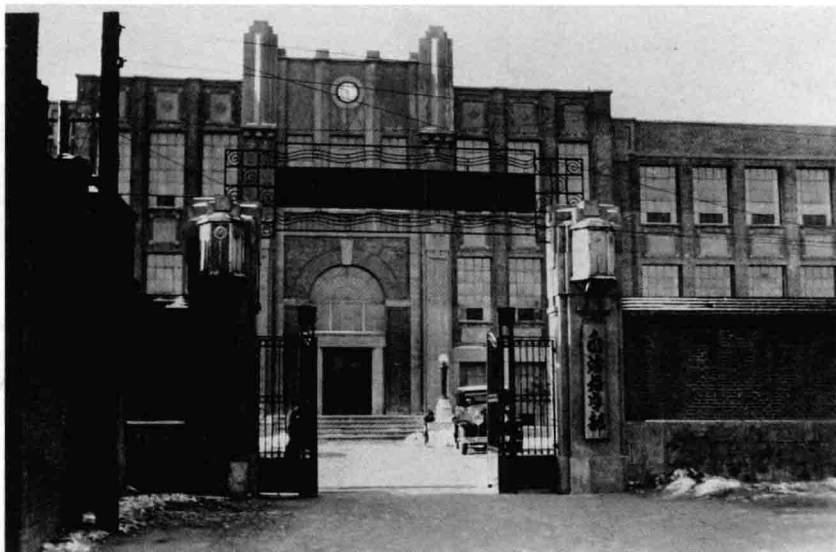

2



3

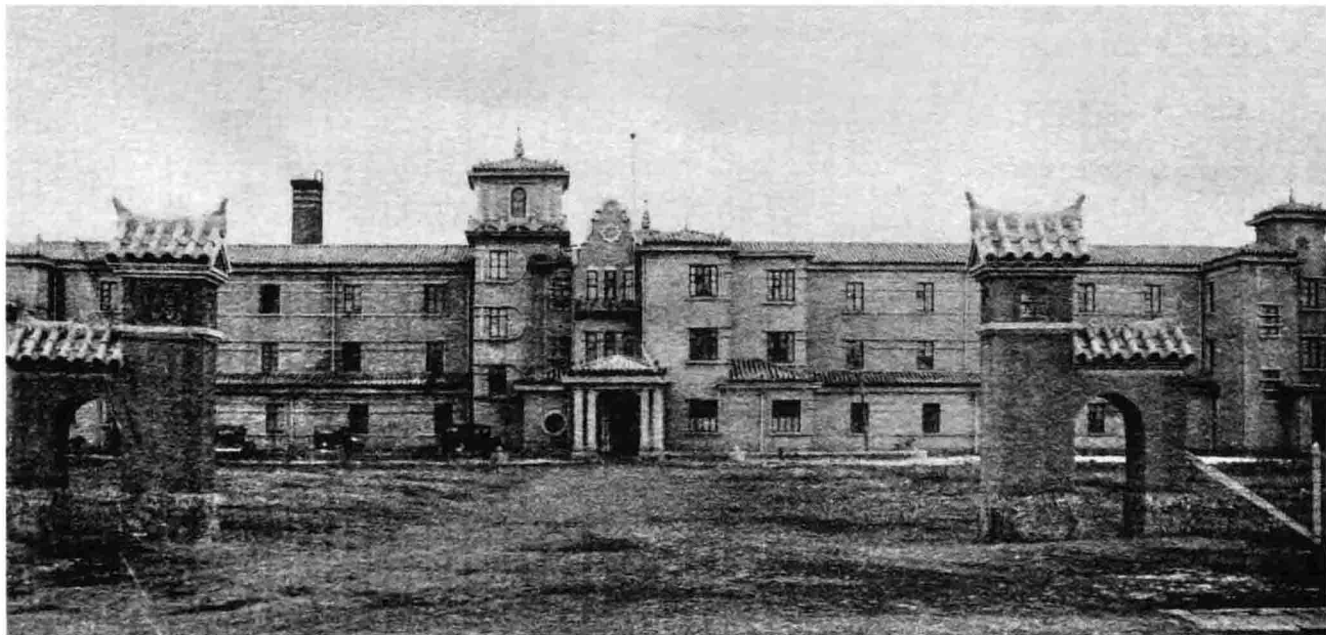

2

3

1 伪新京自治会馆。〔伪满皇宫博物院提供〕

2 自治指导部印发的《公报》《自治周刊》等宣传册。〔伪满洲国政府编：《满洲建国十年史》，兴亚妇德显彰会 1942 年 8 月版，插页，原书无页码〕

3 图为日伪人员向东北各地分发“新国家建设”的宣传海报。〔《日支事变写真帖》第二卷，忠孝之日本社，第 65 页〕

二、策动东北各省独立

日军为达到对占领后的东北实施殖民统治的目的，拉拢利用汉奸，在各地策划、组建伪组织，为正式建立伪满政权作准备和铺垫。

在奉天省，关东军首先宣布奉天军政府成立，并任命土肥原为奉天（沈阳）市市长，不久拼凑了辽宁省地方维持委员会，袁金铠充任委员长。在日本人指使下，袁金铠贴出布告，宣布脱离国民政府，实行所谓独立。在吉林省，关东军迫使熙洽同意组织伪政府，并充任伪吉林公署长官，实行军政合一，且早于袁金铠一个半月宣布独立。关东军还在吉林境内策划了“间岛独立”。间岛即延边，地处中、苏、朝三国交界，是十分重要的军事战略要地。在黑龙江省，关东军利用张景惠，策动他与日本合作。张仿照辽、吉两省政府的做法，宣布所谓“独立”。

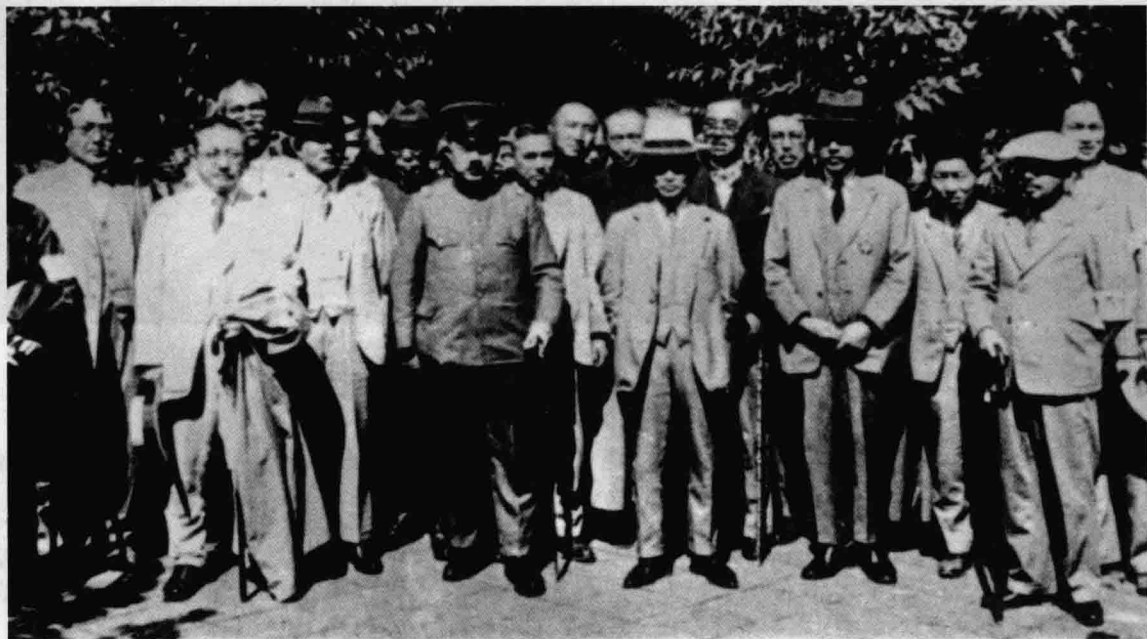

1931年9月20日，日军侵占沈阳后，改沈阳市为奉天市，并任命奉天日本特务机关长土肥原贤二（前排中者）为奉天市市长。〔《满洲国大观——满洲事变的经过》，（东京）新光社1932年版，第205页〕



1

■ 1 1931年9月25日，日本人在辽宁省政府设置成立了“辽宁省地方维持委员会”，并指令袁金铠为委员长。名义上是“暂代行使省政府职能”，实际上是日本侵略者拼凑伪政权的工具。〔《满洲国大观——满洲事变的经过》，第139页〕

■ 2 1931年9月26日，吉林省长官公署参谋长熙洽在关东军的指使下，率先宣布吉林省“独立”，组成伪吉林省长官公署并自任长官。〔《满洲国大观——满洲国的解剖》，第18页〕

■ 3 辽宁地方维持会委员长袁金铠。〔《满洲国大观——满洲事变的经过》，第131页〕

■ 4 伪吉林省长官公署长官熙洽。〔伪满洲国政府编：《满洲建国十年史》，插页，原书无页码〕

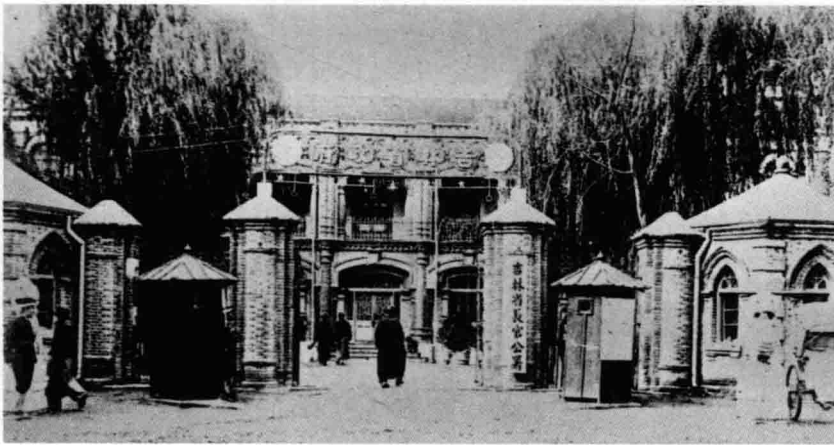

2



3



4

1 1931年12月16日，辽宁省政府主席臧式毅（前排右二）在日本关东军的威逼诱惑下，宣布就任伪奉天省省长。〔《满洲国大观——满洲事变的经过》，第138页〕

2 1932年1月3日，张景惠在日本关东军的催促下，发表黑龙江省“独立”宣言，宣布就任伪黑龙江省省长，与南京政府脱离关系。图为设在齐齐哈尔市的伪黑龙江省政府旧址。〔满铁博物馆档案原件〕

3 张景惠。〔伪满洲国政府编：《满洲建国十年史》，插页，原书无页码〕

4 1932年2月17日，东北行政委员会宣告成立，18日发表东北独立宣言。〔《别册一亿人的昭和史·1930年》，每日新闻社1983年版，第162—163页〕



1



2



3



4

第二章

建立伪满洲国



1931年1月13日，板垣去东京汇报后带回的《中国问题处理要纲》，是日本政府与军部关于以溥仪为首脑建立伪满洲国的正式决策，据此便加快了拼凑“满洲国”的步伐。日本侵略者之所以始终坚持并一致主张以溥仪为伪满洲国的首脑，原因是多方面的。诸如：东北是清室的发祥地，旧王公贵族和封建势力对逊帝溥仪仍抱有忠诚且便于接受；利用“帝国之尊”得以消弭军阀官僚的权利追逐等等。不过，更重要的是，起用被日本长期豢养过的溥仪，不仅对外便于伪装，而且更易于驾驭，而这一点对于日本侵略者物色其代理人来说，无疑是至关重要的。

为防止国际舆论的干涉，将伪满政权建立于“国联调查团”来华之前，促使“满蒙独立”的阴谋成为既成事实，日本关东军、满铁及其他在东北的特务机构，还有受其指使和操纵的大小汉奸，纷纷紧张地“忙碌”起来。

拼凑伪满政权，在做法上最重要的是必须在形式上装扮成是中国方面自发进行。为此，2月10日起连续召开10次幕僚会议，这些幕僚会议无非是研究落实1月22日各级幕僚研究并由板垣确定的伪满“建国”步骤：1.由奉、吉、黑三省汉奸主席组成伪中央政务委员会，从事筹备工作，张景惠任委员长，臧式毅、熙洽、马占山任委员，熙洽兼干事长；2.由政务委员会发布宣言，宣布与中国中央分离；3.伪政务委员会随时召开会议，但伪满政府筹备工作在吉林进行；4.伪满“建国”筹备工作事项包括：新国家的国号、国旗、宣言、人员配备、首府等问题；5.筹备妥当之后，由政务委员会作出决议，必要时交各省“民意”机关，求其同意；6.各地都要“推选大总统”；7.“民意”通过请愿和推举表现出来；8.伪政务委员会按所谓“民意”动向，建立伪中央政府；9.伪大总统组织中央政府，发布宣言，发布条例；10.伪政务委员会要求热河、内蒙派代表参与必要的决议事项，迅速与伪国家合流。^{〔1〕}所要公布发表的“宣言”“条例”等等，实则主要出自满铁御用文人之手。

未等筹备就绪，关东军就纠集各主要汉奸，成立了伪政务委员会。东北三省的大小汉奸皆秉承关东军的旨意，加紧了筹建傀儡政权的准备活动。

在日本关东军的安排和布置下，张景惠以召集人的身份，伙同熙洽、臧式毅、马占山等，于2月16日拜见了本庄繁，并于当晚6时在沈阳大和旅馆召开欢迎宴会，实际上是所谓“建国会议”开幕式。晚8时于伪奉天市市长赵欣伯在商埠地的公馆内召开出卖东北、建立伪政权的筹备会议。因参加会议的有张景惠、熙洽、臧式毅、马占山等四人，故史称“四巨头会议”，即所谓“建国会议”。

由板垣等人所制定的国体实施方案，经本庄繁允许后，于2月25日以“东北

〔1〕《现代史料（7）·满洲事变》，第367页。

行政委员会”名义发表。其“新国家体制”规定：“国名”定为“满洲国”；“元首”称号为“执政”；“国旗”为“红蓝白黑满地黄的五色旗”；“年号”为“大同”；“首都”设在长春，长春改称“新京”；“新国家的政治为民本主义”等等。

3月1日，日本关东军借“满洲国政府”的名义，发表了所谓的“建国宣言”，宣布“满洲国”成立。

一、“建国”运动

除操纵汉奸外,关东军还假造民意,炮制了所谓“建国促进宣传运动计划”。该计划要求县、省等各级伪政府都要编造宣传运动大纲,组成特别委员会作为宣传本部,并指导监督各团体的活动。而特别委员会则由关东军司令部、各地特务机关、伪省政府日本人顾问、自治指导部、伪奉天市政府日本人顾问等组成。除了利用报纸、广播大造舆论外,还迫使各团体进行集团宣传。按照关东军规定的程序,限全东北各县自1932年2月15日起,每五天一期,分三期展开“运动”,大肆宣传脱离国民政府,建设所谓“新国家”,“推戴”溥仪出任伪国家元首。由省、市、县等城市假借“民众名义”组织游行队伍,持标语小旗游行,各县推举代表到省城游行,各省代表又到沈阳举行“总游行”,根据关东军司令部的指令召开“全满建国促进运动联合大会”。



1932年2月,日本关东军授意汉奸发起了“建国促进运动”,奉天(沈阳)城内被强迫挂起了蛊惑人心的宣传标语。〔伪满洲国政府编:《满洲建国十年史》,插页,原书无页码〕

1 1932年2月15日，接到“吉林省独立”通电后，为参加“建国促进运动”而抵达吉林省城的“民众代表”的签到簿。〔伪满洲国政府编：《满洲建国十年史》，插页，原书无页码〕

2 2月24日，东北行政委员会公布了新国家的机构，一大早奉天（沈阳）市内的繁华大街上，竟出现了“建设满蒙新天地”的庆祝标语。〔《别册一亿人的昭和史（1）·满洲事变前后》，每日新闻社1975年5月版，第149页〕

3 日本竭力拉拢中国东北的少数民族参加“建国运动”。图为2月24日蒙古上层及藏传佛教僧侣代表到访位于奉天的日本关东军司令部。〔《别册一亿人的昭和史·日本殖民地史（2）·满洲》，每日新闻社1978年8月版，第45页〕

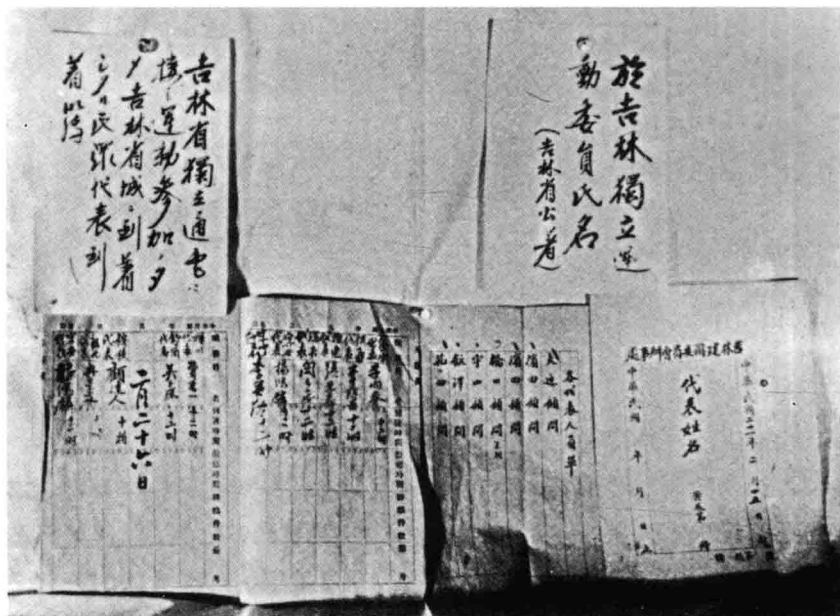

1



2



3



1



2



3

■1 日本策划组织到关东军司令部“请愿”的蒙古上层人物和藏传佛教僧侣代表。〔《日支事变写真帖》第二卷，第66页〕

■2 1932年2月18日，“东北行政委员会”通过了满洲“独立宣言”，在东北各地掀起“建国促进运动”。图为2月28日奉天全省代表1000余人召开“建国促进大会”。〔伪满洲国政府编：《满洲建国十年史》，插页，原书无页码〕

■3 2月27日，在奉天（沈阳）市内的南市场召开了“建国促进运动市民大会”。图为2月29日以民意调查的形式召开的所谓“全满蒙代表大会”。〔《别册一亿人的昭和史·日本殖民地史(2)·满洲》，每日新闻1978年8月1日版，第44页〕



1



2

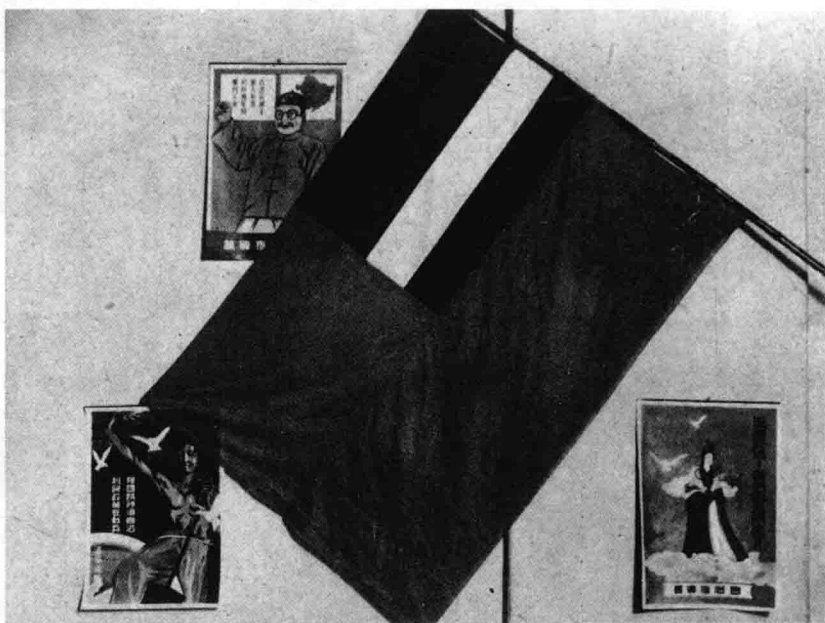

3

1 1932年2月29日，“建国促进大会”后，所谓的“全满代表”被组织到关东军司令部进行“请愿”，旨在将这个“新国家”打扮成是民众自主自愿要求建立的。〔伪满洲国政府编：《满洲建国十年史》，插页，原书无页码〕

2 张贴在各地的“建国促进运动”宣传画。〔《最新满洲帝国大观》，诚文堂新光社1937年12月版，第377页〕

3 奉天（沈阳）城内“建国促进运动大会”期间，张贴的宣传画与伪满洲国国旗。〔《日支事变写真帖》第二卷，第64页〕



1

1 图为关东军强令奉天市民举行的“建国促进运动”游行。〔伪满皇宫博物院提供〕



2

2 1932年2月29日在奉天召开了“建国促进全满大会”，与会者组织汽车60余辆、卡车20余辆，编成游行车队。〔《别册一亿人的昭和史·日本殖民地史(2)·满洲》，第51页〕

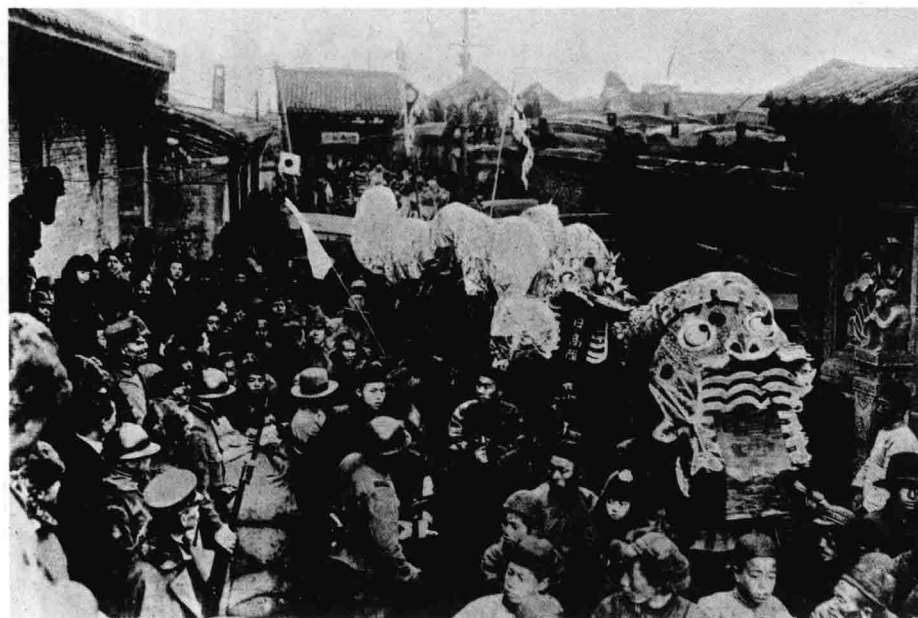

3

3 日伪强令奉天(沈阳)城内民众为庆祝“建国促进运动大会”进行舞龙舞狮表演。〔《日支事变写真帖》第二卷，第63页〕

1 组织奉天（沈阳）城内民众为庆祝“建国促进运动大会”进行踩高跷表演等。〔《日支事变写真帖》第二卷，第61页〕

2 辽西“建国促进会”的妇女演讲队。〔伪满洲国政府编：《满洲建国十年史》，插页，原书无页码〕

3 辽宁义县“建国促进运动”宣传车。〔日本太平洋战争研究会主编：《图说满洲帝国》，河出书房新社1999年版，第66页〕



1



2



3



1

■1 为了让一般民众周知“新国家”的理念，日伪组织宣抚班走街串巷，宣告“乐土”的建设，以歌舞和乐器表演等形式，从城市深入到人口稀少的农村广泛宣讲。〔《大东亚战争写真史（第4回配本）·乐土兴亡篇》，富士书苑1954年8月版，第72页〕

■2 为让民众接受“建国”理念，宣抚班还提供简单的医疗服务，为村里的儿童检查身体，以笼络人心。〔《大东亚战争写真史（第4回配本）·乐土兴亡篇》，第72页〕



2

二、扶持溥仪建立伪满洲国

关东军策划东北三省“独立”活动期间，各省伪政府的头面人物纷纷粉墨登场，着手筹建伪满洲国。

关东军先后召开了所谓建国幕僚会议 10 余次，主要是讨论所谓新国家最高机构的设置，交换备忘录大纲等诸问题，其目的是尽快建立伪满政权，以及商讨如何对东北实行法西斯殖民统治。

1932 年 2 月 16 日晚 8 时，关东军纠集张景惠、熙洽、臧式毅、马占山等举行“四巨头会议”。日本关东军参谋长三宅光治、参谋板垣征四郎、顾问驹井德三等人以列席会议名义，实际对会议进行控制。

为掩人耳目，清逊帝溥仪成为了日本拼凑建立伪满政权物色对象的首选，其原因和条件是：1. 清朝的始祖发迹于满洲，溥仪从血统上是满洲人；2. 为满洲三千万民众所敬仰和尊敬；3. 溥仪同张（学良）政权及国民党政府无任何关系；4. 从溥仪过去的经历来看，可以和日本人合作。

1932 年 3 月 8 日在日本宪兵、特务及汉奸的簇拥下，溥仪偕夫人婉容由汤岗子抵达长春。次日下午，在日本关东军的导演下，溥仪在“首都”长春举行就任执政大典，并宣布了“执政宣言”，至此，日本侵略者一手炮制的伪满洲国正式出笼。

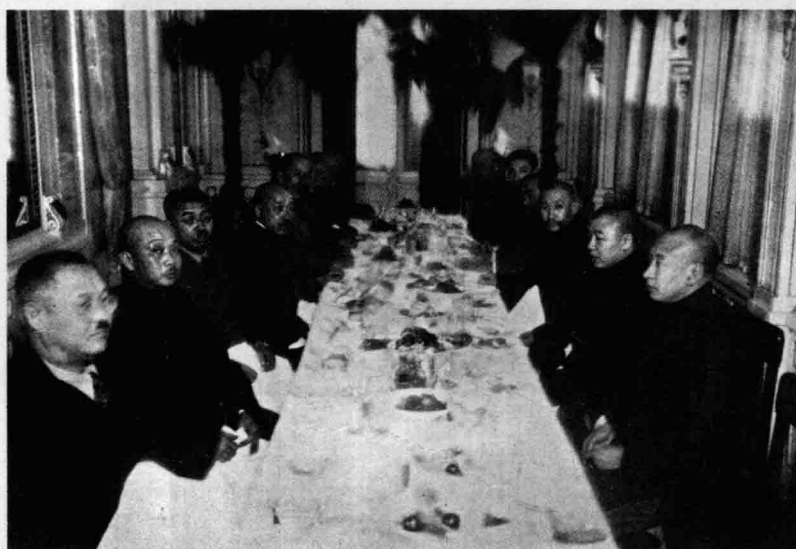

“建国会议”前，为争取和笼络马占山，中日要员在哈尔滨满铁公司内为马占山举办午餐会。〔《日支事变写真帖》第二卷，第 4 页〕



1

1 为参加“新国家建设”会议而抵达奉天（沈阳）的马占山。〔《日支事变写真帖》第二卷，第59页〕

2 1932年2月16日，在关东军司令官本庄繁的授意下，于奉天商埠赵欣伯公馆内举行了出卖东北主权、建立伪满洲国的所谓“建国会议”。图为当天下午四时，张景惠、熙洽、臧式毅、马占山拜访关东军司令部。前排中为关东军司令官本庄繁。〔伪满皇宫博物院、吉林省地方志编纂委员会主编：《伪满洲国殖民统治机构图志》，第156页〕



2

3 参加“建国会议”的“四巨头”，左起：熙洽、张景惠、臧式毅、马占山。〔东京国际情报社编：《世界画报》第8卷第4号《满洲、上海事变号》第五辑，东京国际情报社昭和七年（1932）四月版〕



3



1

1 1927年1月25日，日本在天津的中国驻屯军第十任司令官高田丰树与北田副官、吉田通太郎翻译官到天津张园拜会溥仪，受到溥仪的“召见”。此为高田丰树司令官、北田副官与溥仪夫妇合影。〔李文达主编：《人龙人》，第50页〕

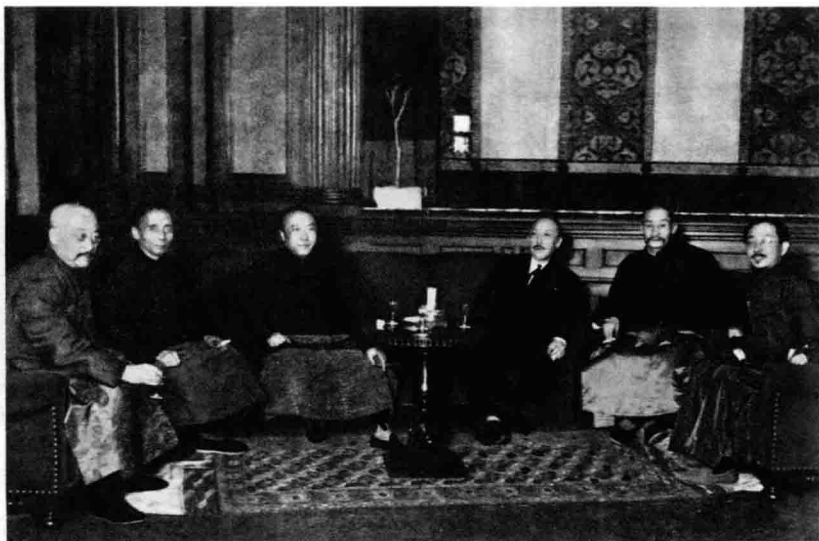

2

2 1932年2月17日，“建国会议”从奉天大和旅馆移到张景惠公馆继续进行。右起：赵欣伯、马占山、张景惠、熙洽、臧式毅、袁金铠。〔《日支事变写真帖》第二卷，第60页〕

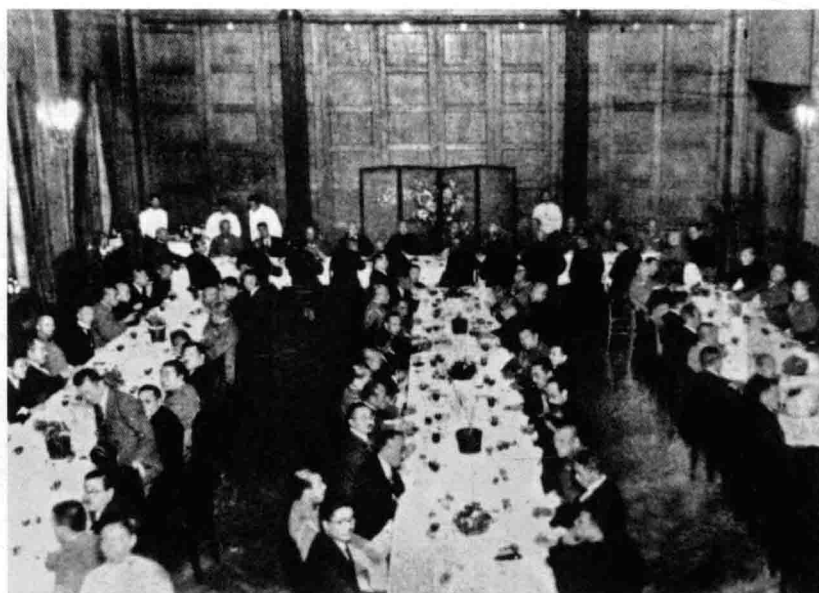

3

3 “建国会议”后，关东军安排的晚餐会。〔《新满洲国写真大观》，大日本雄辩会讲谈社1932年4月版〕



4

4 1930年12月22日，香椎浩平接任日军华北驻屯天津司令官，九一八事变后与特务机关长土肥原贤二共同阴谋策划了天津事变，最终将溥仪挟迫出天津。图为溥仪与日本驻津司令官香椎浩平等在天津静园。〔NHK广播协会昭和取材班编：《皇帝的密约》，角川书店1987年1月版〕



1



3



4



2

1 1931年11月10日，在土肥原的策划下，天津发生骚乱事件，溥仪乘戒严之机逃出天津。〔李文达主编：《人龙人》，第61页〕

2 日本派奉天（沈阳）特务机关长土肥原贤二到天津拜见溥仪，并采取恐吓、利诱等手段，迫使溥仪离开天津潜往东北。〔东京国际情报社编：《世界画报》第8卷第2号《满洲事变号》第三辑，东京国际情报社昭和七年（1932）二月版〕

3 1931年11月12日下午2时许，溥仪与郑孝胥父子、祁继忠，还有日本人上角利一、工藤忠（铁三郎）、大谷猛、警卫諏访绩等人登上日舰“淡路丸”号，偷渡白河，去往东北。〔李文达主编：《人龙人》，第61页〕

4 逃离天津后的溥仪住进汤岗子对翠阁宾馆。〔伪满皇宫博物院提供〕



1



2

滿洲國建國宣言

（此項宣言係由滿洲國臨時執政溥儀氏，於一九三二年三月一日，在長春宣佈。其全文如下。）

嗚呼！國運之危，岌岌乎！此非偶然而成，乃百年以來，此種民族之弱，而國勢之衰，實由於此。嗚呼！國運之危，岌岌乎！此非偶然而成，乃百年以來，此種民族之弱，而國勢之衰，實由於此。

嗚呼！國運之危，岌岌乎！此非偶然而成，乃百年以來，此種民族之弱，而國勢之衰，實由於此。嗚呼！國運之危，岌岌乎！此非偶然而成，乃百年以來，此種民族之弱，而國勢之衰，實由於此。

嗚呼！國運之危，岌岌乎！此非偶然而成，乃百年以來，此種民族之弱，而國勢之衰，實由於此。嗚呼！國運之危，岌岌乎！此非偶然而成，乃百年以來，此種民族之弱，而國勢之衰，實由於此。

滿洲國政府

大正十二年三月一日

3

1 1932年3月7日，在日本人的安排下，张景惠与各界代表一行赴汤岗子对翠阁上演了“请驾”即请溥仪出任伪满洲国执政的闹剧。〔日本大阪朝日新闻社档案〕

2 经过一番准备和策划，关东军认为时机已成熟，遂于1932年3月1日指使张景惠代表“东北行政委员会”宣布了伪满洲国“建国宣言”。〔山川晓：《皇帝溥仪与关东军——满洲帝国复辟的梦》，Footwork 出版株式会社1992年4月版〕

3 伪满洲国“建国宣言”全文。〔伪满皇宫博物院藏〕

4 1932年3月8日上午7时30分，溥仪夫妇离开汤岗子对翠阁前往长春。〔伪满皇宫博物院提供〕



4



1

1 1932年3月8日，溥仪夫妇在日本特务的“监护”下走出站台，很多遗老遗少前往迎接。〔《别册一亿人的昭和史（1）·满洲事变前后》，第246页〕

2 溥仪夫妇在日本军警宪特的严密保护下，从长春火车站驶往临时“执政府”。〔山川晓：《皇帝溥仪与关东军——满洲帝国复辟的梦》〕

3 为迎接溥仪到达长春，身着鲜艳的红蓝相间制服的军乐队吹奏伪满洲国国歌出迎。〔《别册一亿人的昭和史·日本战史（2）·满洲事变》，每日新闻社1979年4月版，第167页〕



2

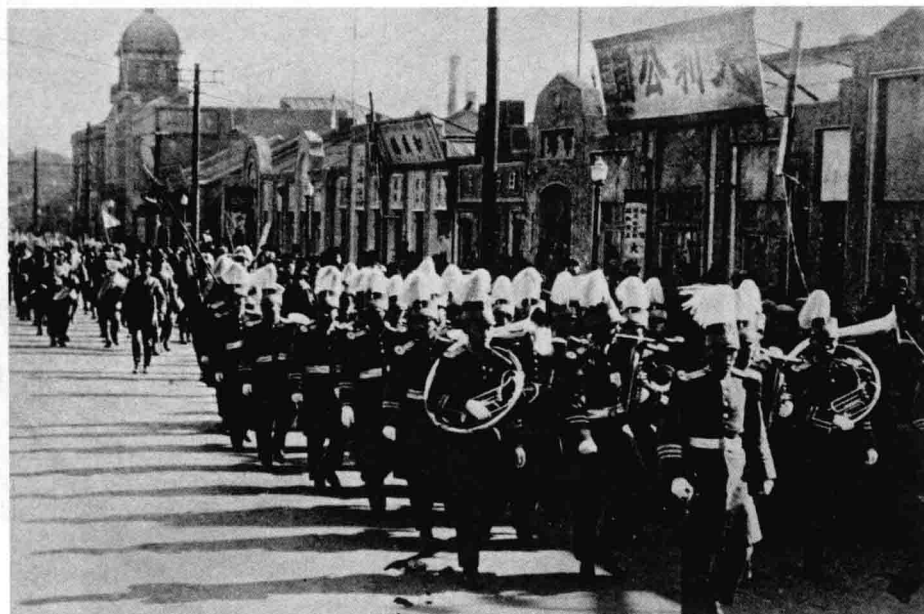

3

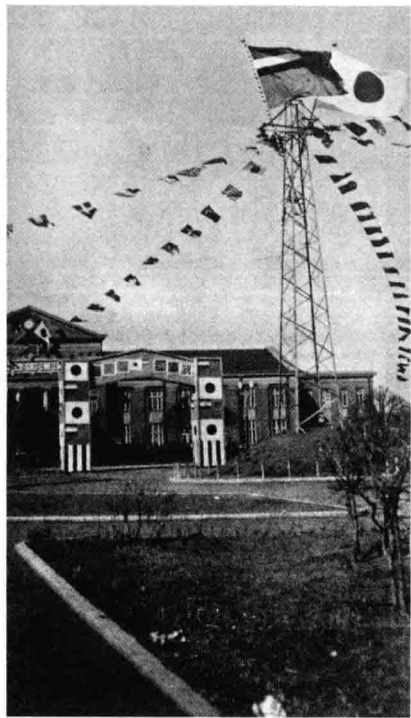

1

1 1932年3月9日，伪满洲国成立，长春市主要建筑外面都装饰一新，门口处悬挂象征“五族协和”的新国旗，同时还悬挂着日本的“日章旗”。〔《别册一亿人的昭和史·1930年》，第163页〕



2



3

2 1932年3月9日，“满洲国执政就任式”开锣，“执政府”外道路两旁站着很多满族的遗老遗少，甚至有人手执黄龙旗行叩拜礼。〔东京国际情报社编：《世界画报》第8卷第5号《满洲、上海事变号》第六辑，东京国际情报社昭和七年（1932）五月版〕

3 1932年3月9日下午，伪满洲国临时执政府门前，陆续到达的伪满达官显贵与庆祝执政就任式的人群。〔东京国际情报社编：《世界画报》第8卷第5号《满洲、上海事变号》第六辑〕



4

4 日本关东军司令官本庄繁进入“执政就任式”现场。〔山川晓：《皇帝溥仪与关东军——满洲帝国复辟的梦》〕



1

1 溥仪由临时住所进入“执政就任式”现场。〔东京国际情报社编：《世界画报》第8卷第5号《满洲、上海事变号》第六辑〕

2 1932年3月9日下午3时，伪满洲国“执政就任式”在长春市政大礼堂举行。〔满铁博物馆档案原件〕

3 在“建国大典执政就任式”上，郑孝胥代读“执政宣言”。〔《日支事变写真帖》第二卷，第1页〕

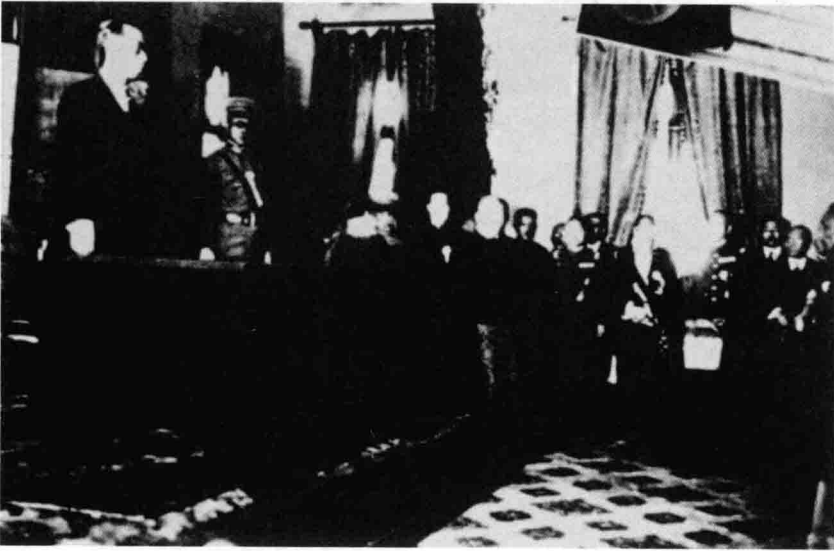

2

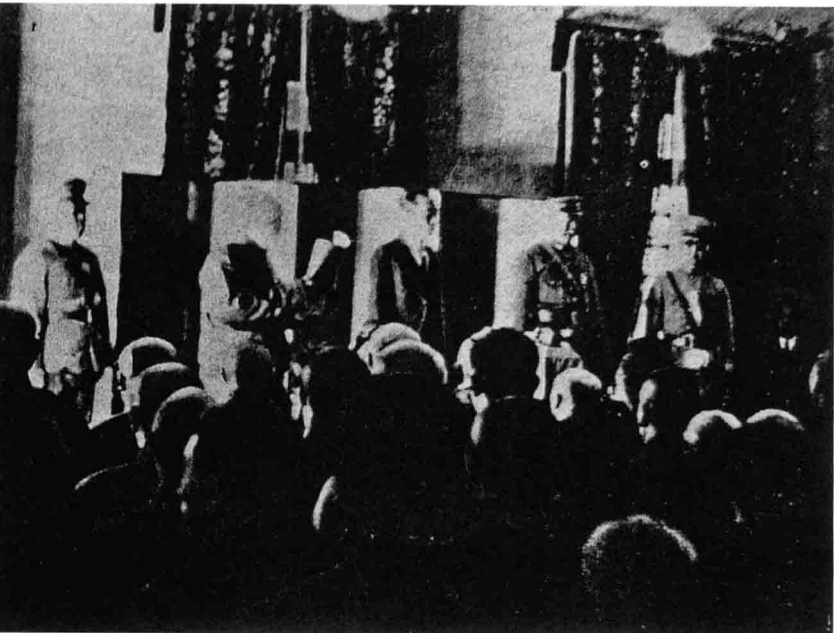

3

1 “执政就任式”后，溥仪与参加仪式的日本、伪满官员合影。〔《别册一亿人的昭和史·日本殖民地史（2）·满洲》，第48页〕



1

2 “满洲国执政就任式”后，溥仪在临时住处接受重臣的谒见。〔《日支事变写真帖》第二卷，第2页〕

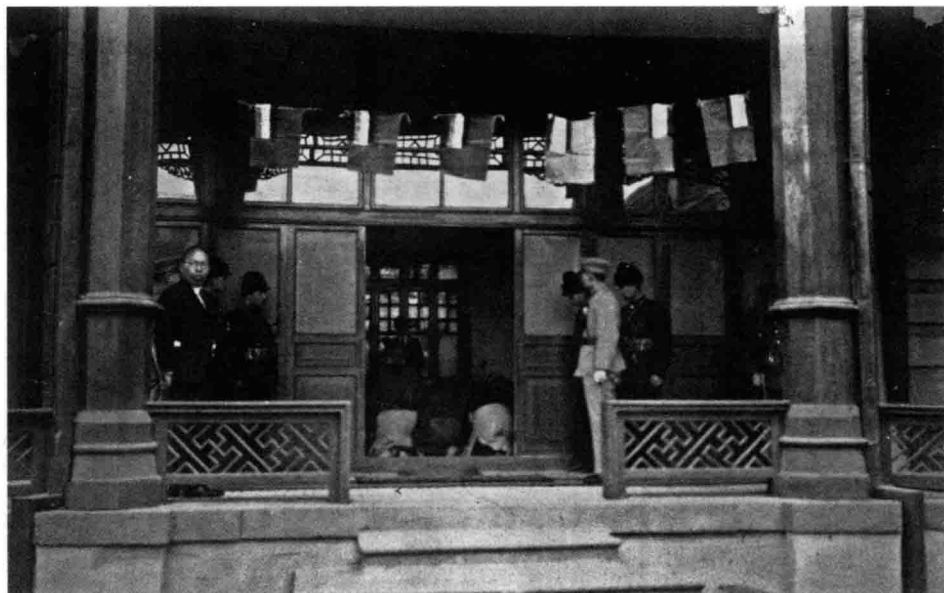

2

3 溥仪亲临伪满洲国“国旗”升旗仪式。〔东京国际情报社编：《世界画报》第8卷第5号《满洲、上海事变号》第六辑〕



3

4 伪满洲国发布的“执政宣言”。〔吉林省革命博物馆藏〕



4



1



2



3

■1 日伪组织庆祝“建国”的游行队伍，参加游行的汽车上扬起伪满洲国的国旗。
〔伪满皇宫博物院提供〕

■2 关东军选定一批汉奸组建的伪满第一任内阁，右起：伪满司法部总长冯涵清、交通部总长丁鉴修、军政部总长张景惠、财政部次长孙其昌、国务总理郑孝胥、民政部总长臧式毅、外交部总长谢介石、实业部总长张燕卿。
〔军事教育研究会编：《满洲国皇帝陛下御来访纪念写真帖》，聚文馆1935年5月版，原书无页码〕

■3 1932年5月3日，溥仪会见国联调查团，被迫按照关东军的安排回答记者提问说：“我是由满洲民众推戴才来到满洲的，我的国家完全是自愿自主的”，极力为日本侵略东北辩护。
〔伪满皇宫博物院主编：《勿忘“九·一八”——日本侵略中国东北史实》，吉林美术出版社2006年12月版，第71页〕

1 1932年8月，关东军司令官兼驻“满洲国”大使武藤信义向溥仪递交“国书”后，在勤民楼前合影。〔《近百年来中日关系图录》，近代中国出版社1985年版，第137页〕

2 1932年9月15日，在《日满密约》的基础上，伪满国务总理郑孝胥与关东军司令官武藤信义在伪满执政府勤民楼签订了《日满议定书》，日本依此条约夺取了中国东北的全部主权。〔《最新满洲帝国大观》，第201页〕

3 日本为了适应其殖民统治的需要，同意“满洲国”实行“帝制”。图为1934年1月20日，伪满国务总理郑孝胥发表实施帝制《声明书》。〔《最新满洲帝国大观》，第204页〕

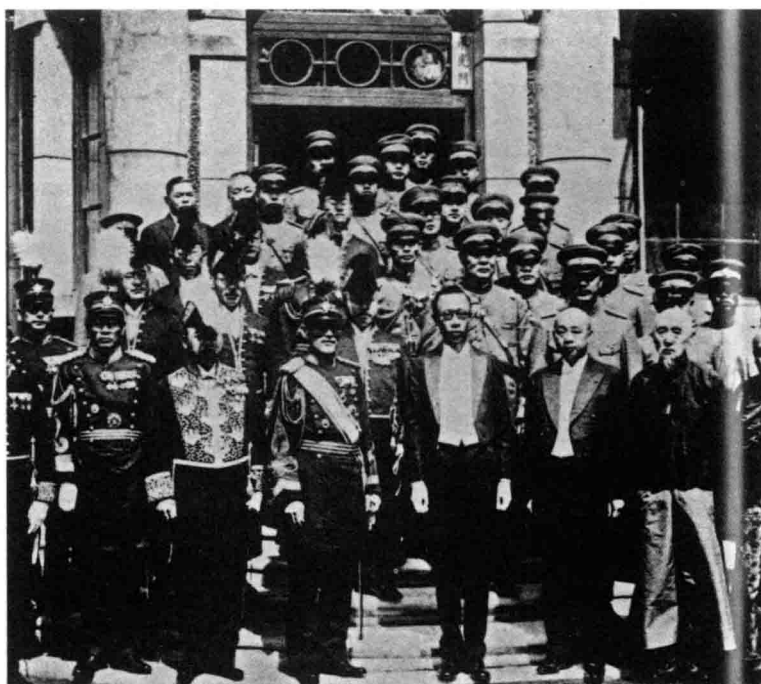

1



2



3

聲 明 書

當茲欣逢建國第三年新春之際，日親國運之伸展日益顯著，實深慶幸。現時我國內對維持治安，日親月異，外則與日親睦，日本帝國之交誼益臻篤厚。文運漸興，教化隨而日廣，財政穩定，人民負擔隨而減輕。指導產業之續日得，利用厚生之途日拓，去秋更獲空前未有之豐登。而對於大倫之指導，亦得其宜。百姓安居樂業，無非王道樂土之實現。不可謂非天祐之明。朕所以勉我國人，實因我國滿洲國之建國，適由天命，而亦我大英明。朕既入肩建國大任，兩年以來，夙夜盡心圖政，之乾惕所感也。夫順天者昌，逆天者亡。此其昭昭，而誰敢不遵之。百姓又復發其至情，竭誠擁戴。朕既天登極而不止，於是政府仰體執政，即皇帝位，實所以承天意，而為我國發展之禱也。謹將全國官民熱誠擁戴之至情奉呈上陳。同時欣逢若年，幸得實地奉創，此則為有明者也。所以後建國之理想與願，此次實地奉創，乃我國滿洲國發展之禱也。亦即所以後建國之理想與願，其使命益加發揚。國基益加鞏固，而後以永保東亞和平之根。若朕以此為清朝之復興，則雖非在於建國理想與使命之政府所取者，也。併此聲明。

大同三年 一月二十日

國務總理 鄭 孝 胥

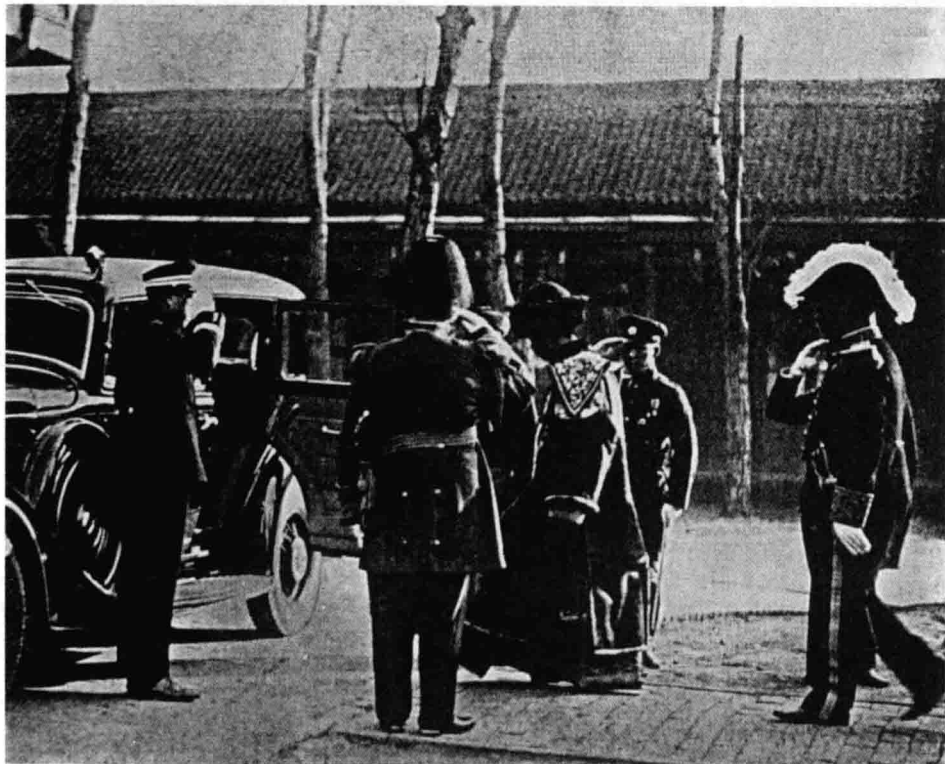

1 帝制声明书全文。〔伪满皇宫博物院藏〕

2 1934年3月1日，溥仪不得不换上日本人事先准备好的“大元帥正裝”举行了“登极大典”，由“执政”变成了“皇帝”。〔满洲国通信社编：《满洲国现势》，满洲弘报协会“康德”四年（1937）版，插图〕

3 1934年3月1日，溥仪先是按清朝惯例身穿龙袍，在大臣簇拥下前往新京郊外的杏花村，在“天坛”举行祭天仪式后，又按日本人的旨意，在勤民楼举行即位典礼，登极称帝，年号“康德”。〔《大东亚战争写真史（第4回配本）·乐土兴亡篇》，第63页〕

1 1935年，为答谢日本天皇的知遇之恩，溥仪奉关东军之意，首次东渡日本进行访问。图为溥仪由秩父宫陪同，乘宫廷仪装马车，来到天皇裕仁当皇太子时居住的赤坂离宫下榻，进一步确立了其“儿皇帝”的地位。〔《大东亚战争写真史（第4回配本）·乐土兴亡篇》，第77页〕

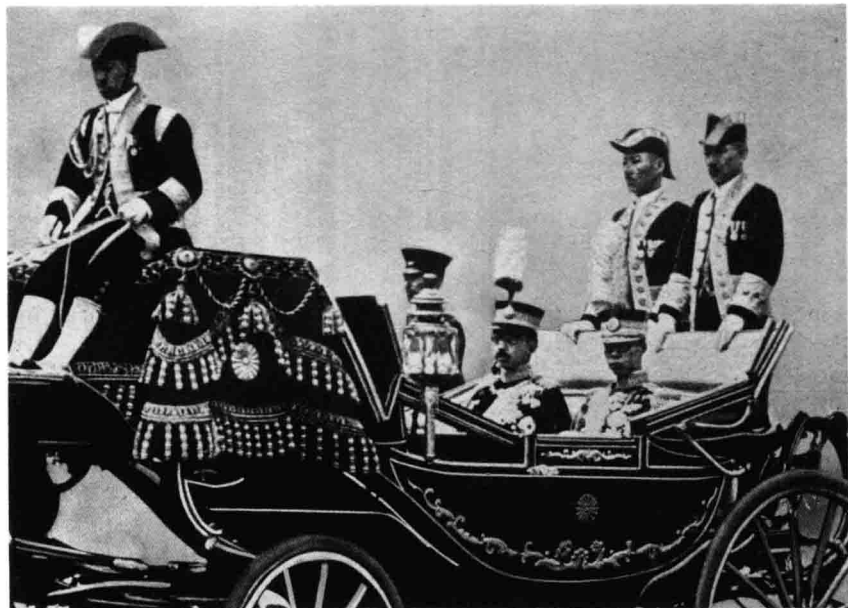

1

2 1935年5月，关东军操纵伪满组成以张景惠为首的增加俯首听命于日本的新内阁。〔满洲国通信社编：《满洲国现势》，序页〕

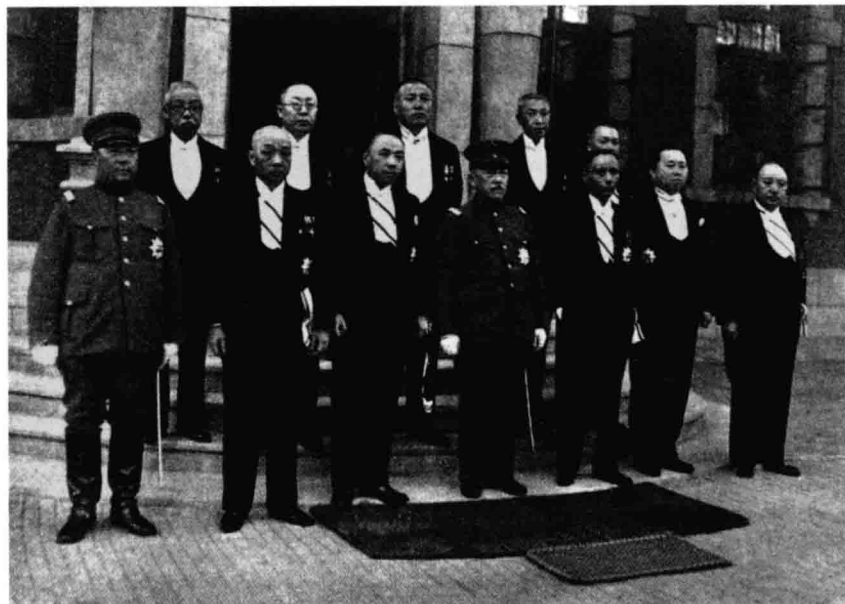

2

3 1934年6月，为庆祝实施帝政，日本天皇派弟弟秩父宫雍仁代表日本皇室到伪满洲国访问。〔《大东亚战争写真史（第4回配本）·乐土兴亡篇》，第79页〕

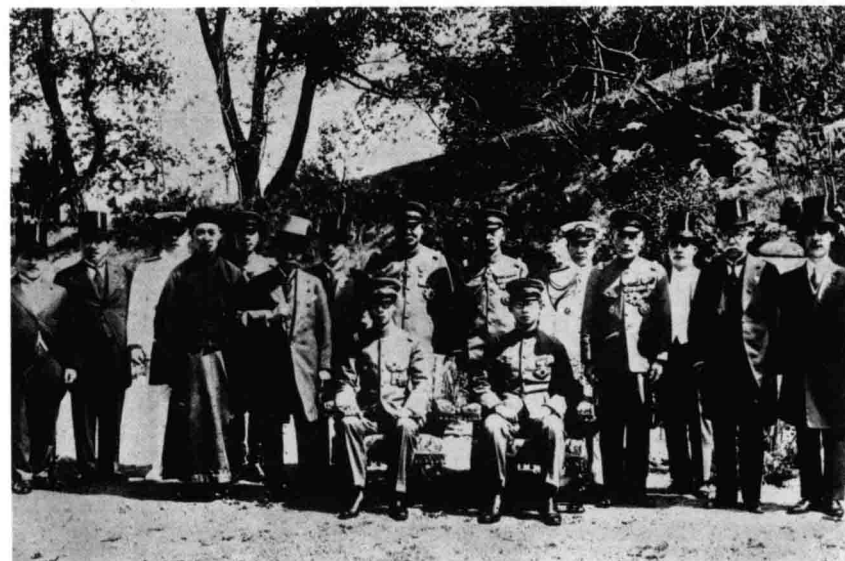

3

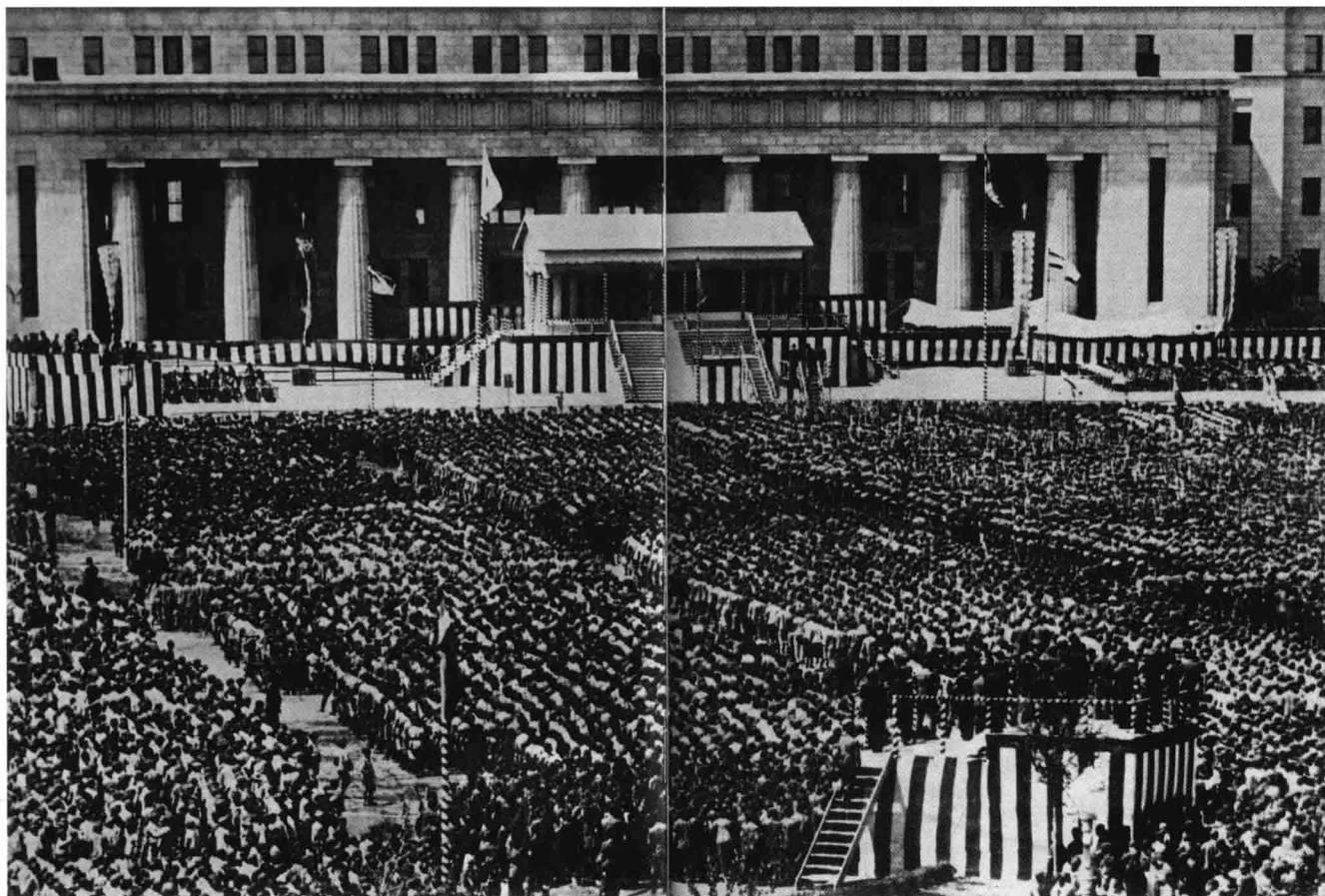

1



2



3

1 在新京的大同广场（今人民广场）举行的“建国十周年国民动员大会”现场（背景建筑为伪满洲中央银行总行）。〔《大东亚战争写真史（第4回配本）·乐土兴亡篇》，第84页〕

2 日本驻伪满洲国全权大使梅津美治郎大将，在“建国”十周年庆典仪式上宣读祝辞。〔《大东亚战争写真史（第4回配本）·乐土兴亡篇》，第81页〕

3 1942年5月，为了庆祝“满洲国”成立十周年，天皇裕仁特派三弟高松宫宣仁来访。溥仪亲自到车站迎接，并按最高礼节招待。图为宣仁同溥仪一起出席阅兵式。〔《大东亚战争写真史（第4回配本）·乐土兴亡篇》，第78页〕

三、组建殖民统治机构

伪满洲国成立后，结束了中国东北四省各自独立的局面，经过联省自治的过程，实行高度的中央集权，完成了日本对东北实际管辖权的统一。1932年3月9日，在溥仪就任伪满洲国“执政”同日，伪满洲国政府公布了《政府组织法》及各机关官制。伪满洲国建立之初的中央统治机构，采取立法、行政、司法三权分立的三院制，其中立法院徒有虚名，三权分立只存在形式，而无实际意义。“执政”下辖“国务院”“立法院”“监察院”和“法院”等机构。“国务院”设总务厅，总务厅统揽一切实权。“国务院”初时下设七部（“民生部”“外交部”“军政部”“财政部”“实业部”“交通部”“司法部”），同年7月25日又增设“文教部”，即通常所谓的“八大部”。各部又因形势变化，不断加以调整和增减，至1945年日本无条件投降，计有军事、厚生、国民勤劳、文教、外交、司法、兴农、经济、交通九部。

伪满洲国“执政”期间，“国务院”所属各部门职务表（1932.7—1934.3）

部 名	主要业务	属下各司名
民政部	地方行政、警察、土木、卫生、事务及对省长、首都警察厅监督	总务、地方、警察、土木、卫生
外交部	国际交涉、通商、驻外人民的保护、军务及对外使节、领事指挥监督	总务、通商、财务
军政部	军政管理、国防及用兵事务	参谋、军需
财政部	税务、专卖、货币、金融统治、国有财产等事务	总务、税务、财务
实业部	农、林、畜产、矿、商、工业及其他实业	总务、农矿、工商
交通部	铁路、邮电、电信、电话、航空、水运及其他交通事务	总务、铁路、邮务、水运
司法部	民事、刑事、非诉讼事件及其他司法行政及对法院、监察厅监督	总务、法务、行政
文教部	宗教、社会教育、专门教育、普通教育、调查、文秘、会计	礼教、学务、总务

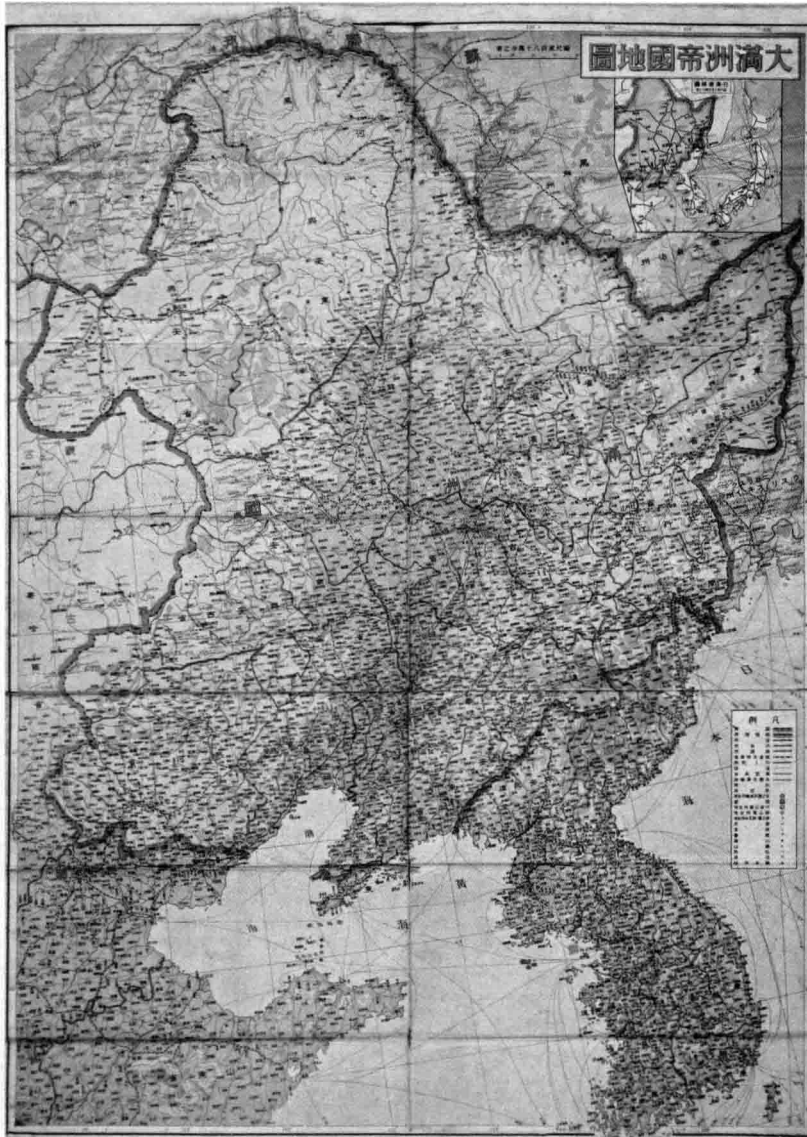

1 自 1932 年至 1945 年，日本通过“联省自治”，几经改组，实现了对东北管辖权的高度统一。图为伪满洲国地图，昭和十八年（1943）七月十日。〔伪满皇宫博物院藏，张立宪拍摄〕

2 执政时期伪满洲国中央行政组织表。〔满洲国通讯社编：《满洲国现势》，“大同”二年（1933）版〕

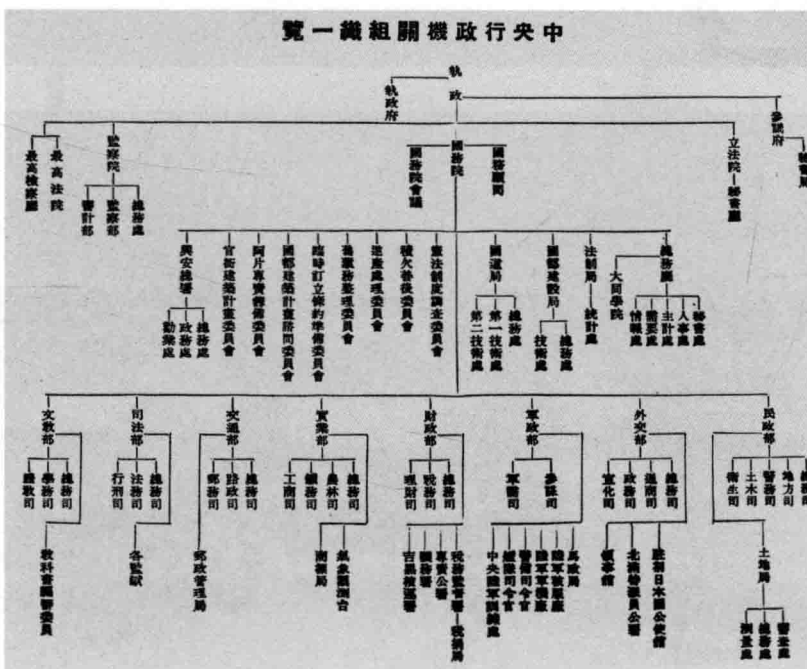

2

1 伪满洲国执政府。〔赵继敏、张立宪主编：《图像档案解密伪满皇宫》，吉林文史出版社2012年10月版，第104页〕

2 执政时期的伪满国务院、外交部、参议院、法制局。〔《满洲国承认纪念写真帖》，大阪朝日新闻社1932年版，原书无页码〕

3 执政时期的“立法院”。〔满铁博物馆档案原件〕

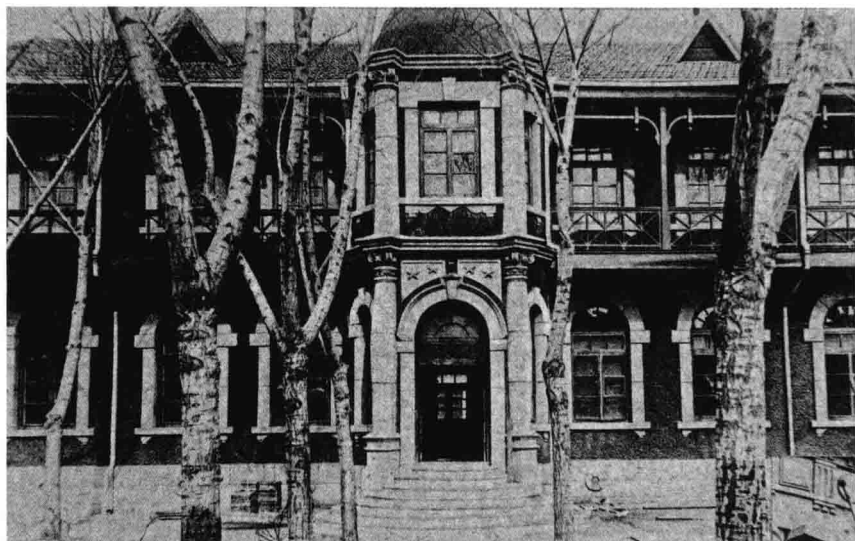

1

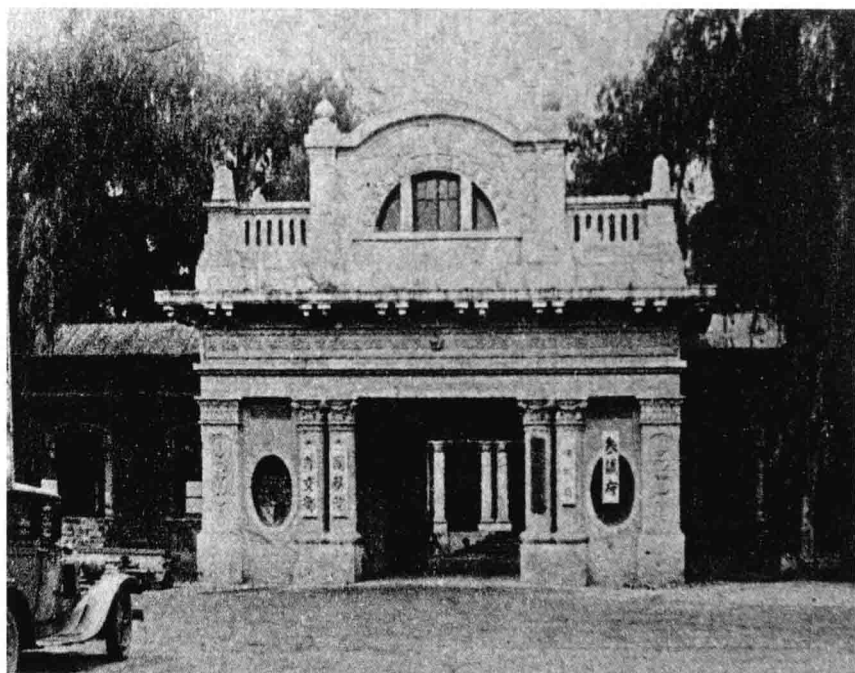

2



3



↑ 監院同長羅振玉氏

■1 执政时期的“监察院”及院长罗振玉。〔满洲国通信社编：《满洲国现势》“大同”二年（1933）版，插页〕

■2 执政时期位于长通路的“最高法院”。〔伪满皇宫博物院提供〕

■3 1934年时的“最高检察院”。〔《别册一亿人的昭和史·日本殖民地史(2)·满洲》，第56页〕

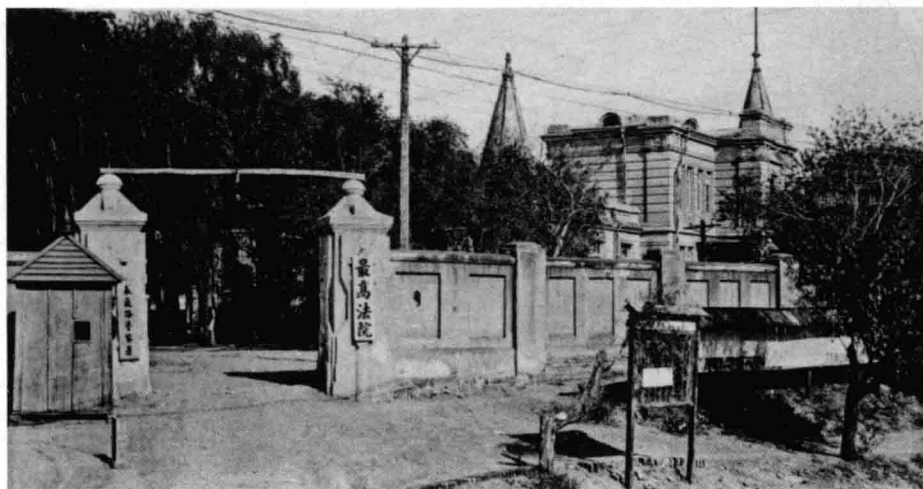

2

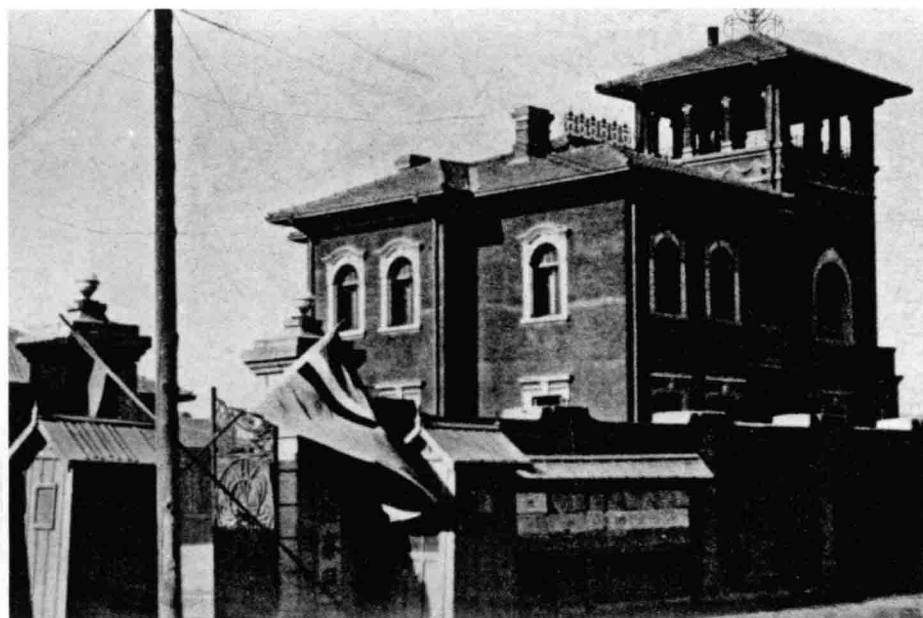

3

1 执政时期的“民政部”。
〔伪满皇宫博物院提供〕

2 伪满初期的军政部。〔满铁博物馆档案原件〕

3 伪满初期财政部。〔满洲国通信社编：《满洲国现势》，“大同”二年（1933）版，插页〕



1



2

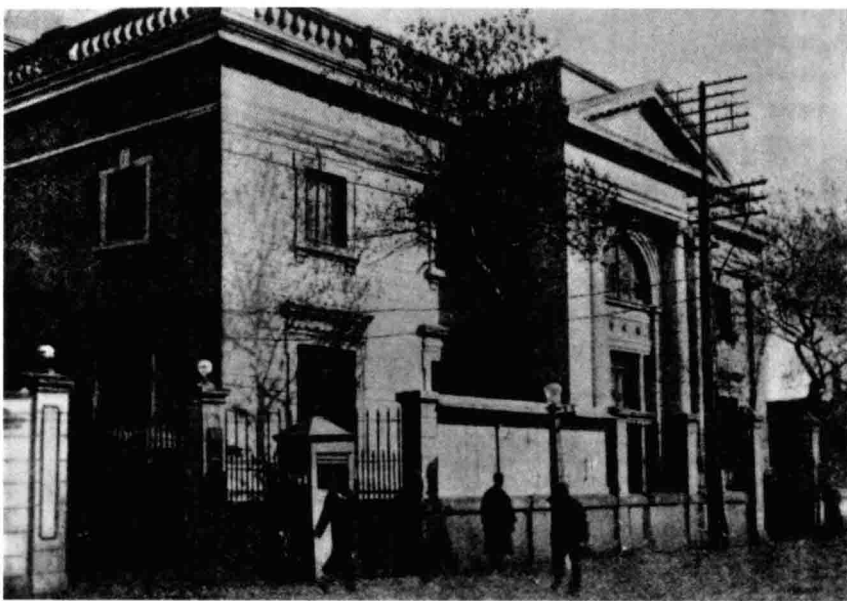

3

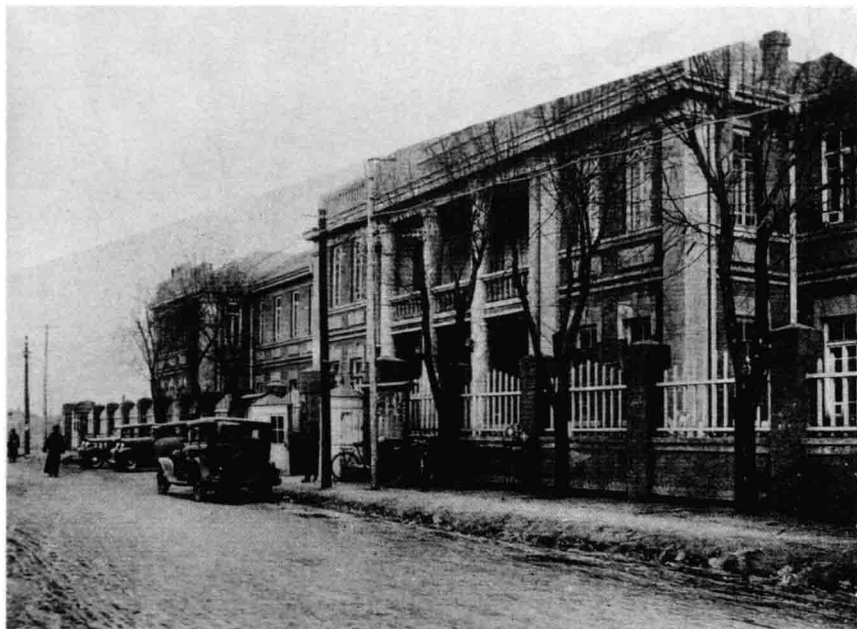

1



2



3

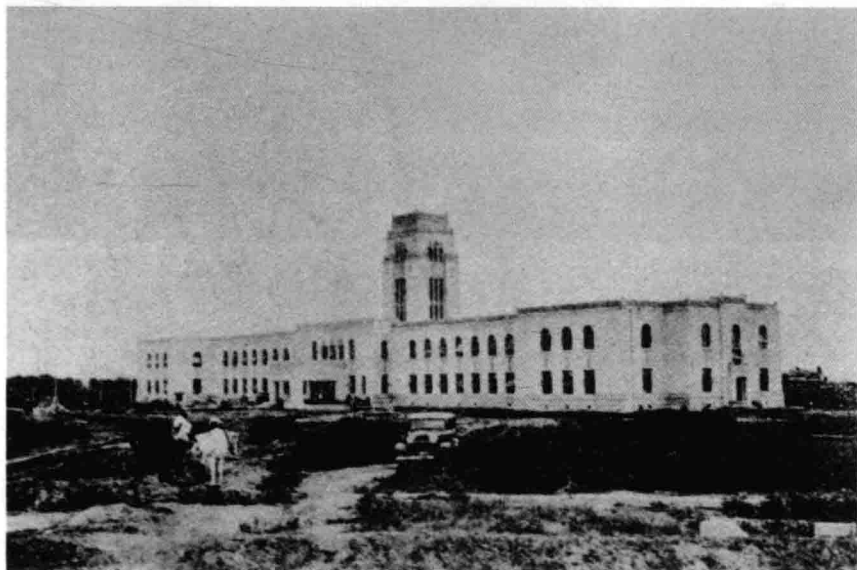

4

1 伪满初期交通部全景。
〔伪满皇宫博物院提供〕

2 伪满初期实业部及其总
长张燕卿。〔满洲国通信社
编：《满洲国现势》，“大同”
二年（1933）版，第65页〕

3 伪满初期司法部与土地
局。〔满铁博物馆档案原件〕

4 伪满初期文教部。〔新
京特别市市长官房庶务科编：
《国都新京》，满洲事情案
内所1940年版，插页〕



1



2

1 伪满国务院直属的兴安总署。〔伪满皇宫博物院提供〕

2 伪满初期的“国都建设局”与“中央警察学校”。〔满铁博物馆档案原件〕

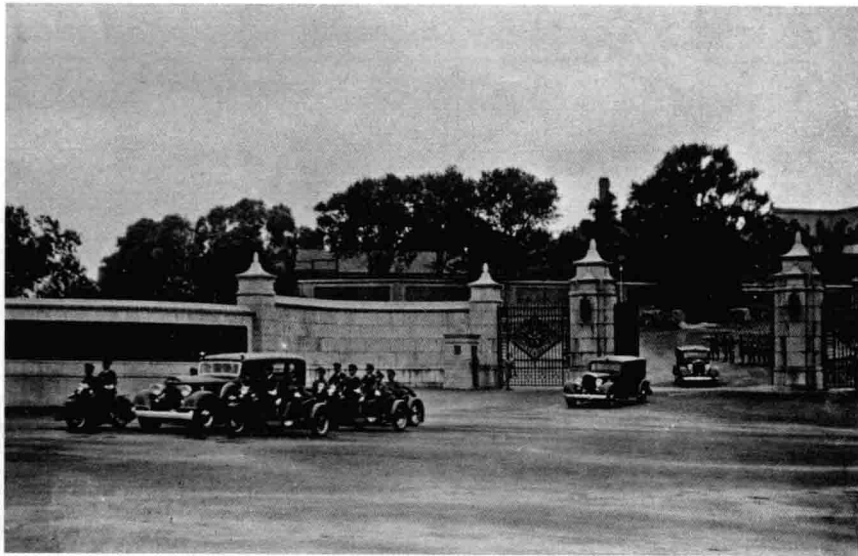

1

■1 溥仪“称帝”后“执政府”改称“宫内府”，也称“宫廷府”或“帝宫”。〔满铁博物馆档案原件〕

■2 伪满最高法院及最高检察厅。〔满铁博物馆档案原件〕

■3 伪满国务院。〔满铁博物馆档案原件〕



2



3



1



2

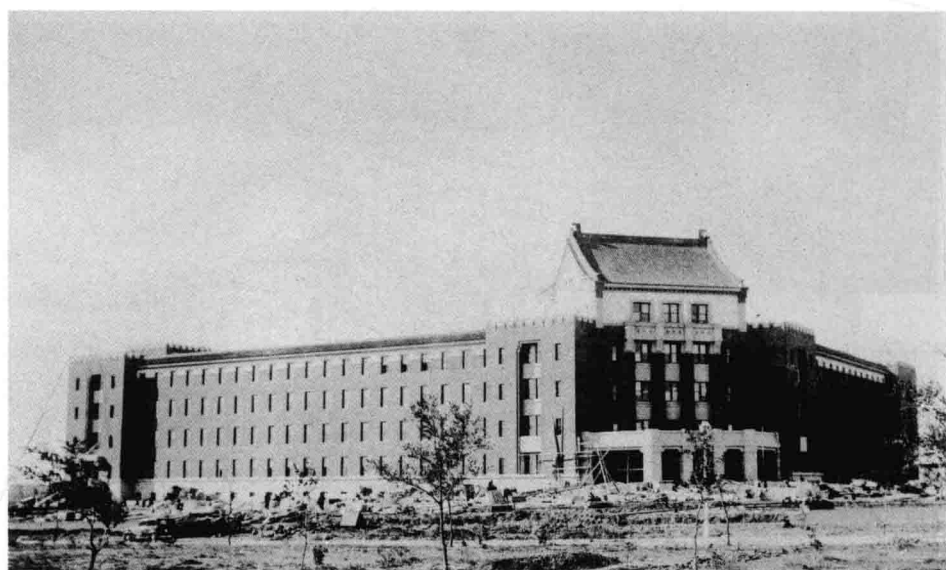

3

■ 1 伪满民政部，后改为民生部，1945年又分拆为厚生部和国民勤劳部。〔满铁博物馆档案原件〕

■ 2 伪满外交部。〔伪满皇宫博物院提供〕

■ 3 伪满军政部，后改称治安部，1943年又改为军事部。〔满铁博物馆档案原件〕

■ 4 伪满财政部，1937年7月1日改为经济部，迁往新址后该建筑最后由国民勤劳部使用。〔满铁博物馆档案原件〕



4

1 伪满交通部。〔满洲国通信社编：《满洲国现势之人物》，“康德”八年（1941）版〕

2 伪满司法部。〔伪满明信片，伪满皇宫博物院藏〕

3 伪满蒙政部。〔伪满皇宫博物院提供〕



1

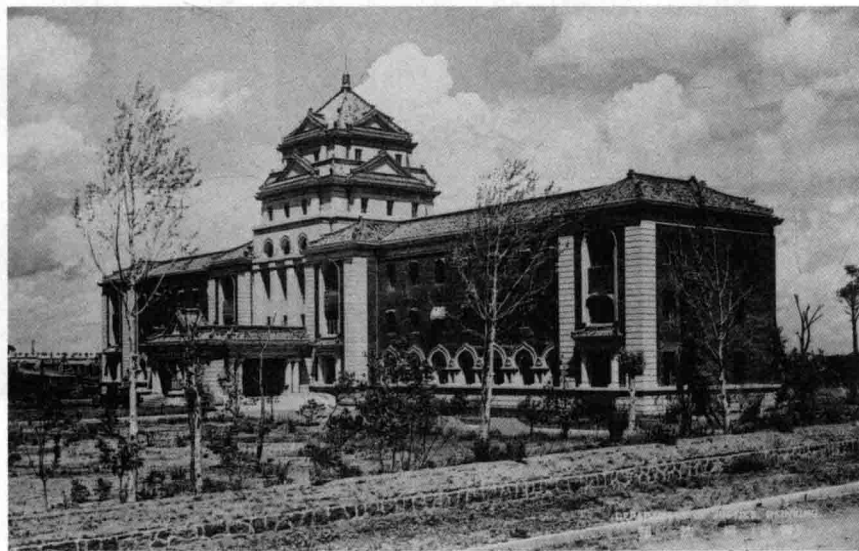

2

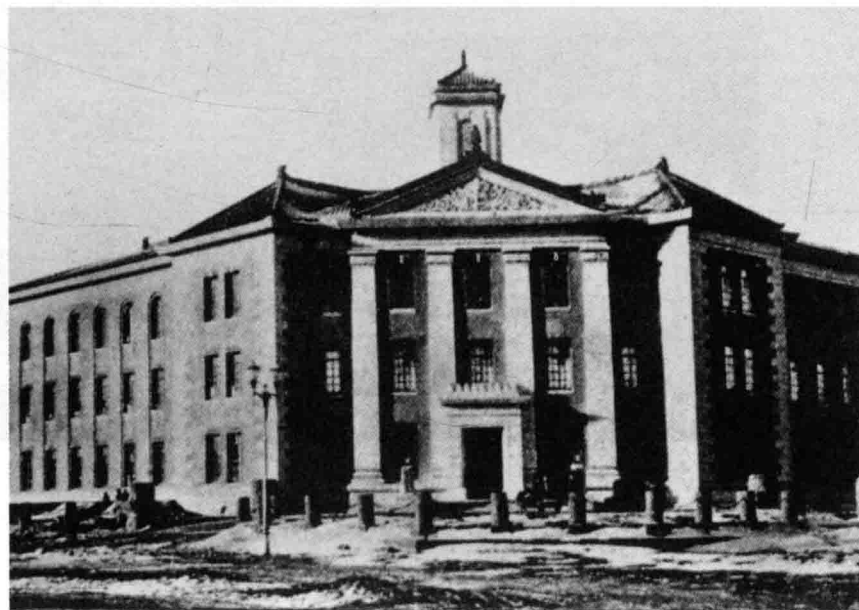

3



1

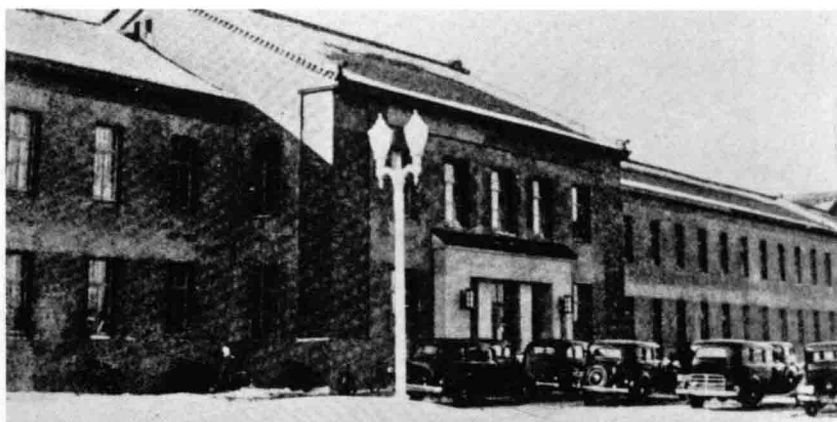

2

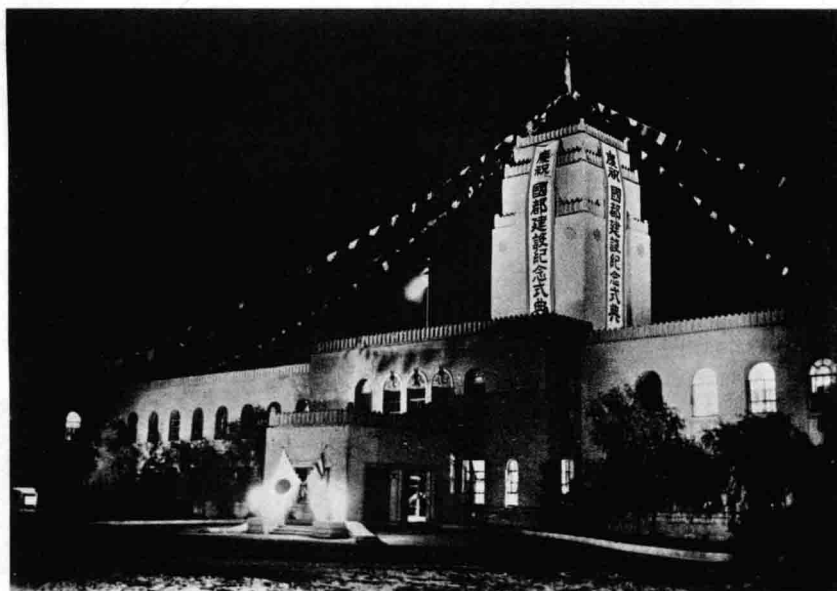

3



4

■ 1 伪满不同时期曾设立和存在过的部分机构。〔满洲国通信社编：《满洲国现势》，“康德”五年（1938）版〕

■ 2 伪满产业部和兴农部。〔满洲国通信社编：《满洲国现势》，“康德”八年（1941）版〕

■ 3 伪满国都建设局。〔满洲帝国临时国都建设局编：《国都建设纪念式典志》，“康德”五年（1938）版，第292页〕

■ 4 伪满新京首都警察厅。〔满铁博物馆档案原件〕

四、关东军掌控实权

九一八事变后，在加强对东北人民法西斯镇压的同时，日本向东北各地不断增派关东军，增加其兵员数额。到1932年末，日军在东北的兵力增至7万余人。1941年7月，关东军举行针对苏联的“关东军特别大演习”，并再次调集大量部队囤积东北，最多时号称屯兵百万，实力已达极盛并实际操控伪满洲国。

关东军司令官是伪满洲国的太上皇，对溥仪和伪满政权的操纵和控制，主要是采取所谓“内部指导”的办法，暗地里把持和操纵一切。日本关东军还在溥仪的身边安插了关东军的一名代表——吉冈安直，以“帝室御用挂”及关东军参谋的双重身份监视、约束溥仪。



日本为全面侵华、进一步扩大战果，不断向东北及全国各地增派关东军。图为关东军司令部前身——关东军都督府陆军部（1907年设立于旅顺，1919年改为关东军司令部）。〔伪满皇宫博物院提供〕

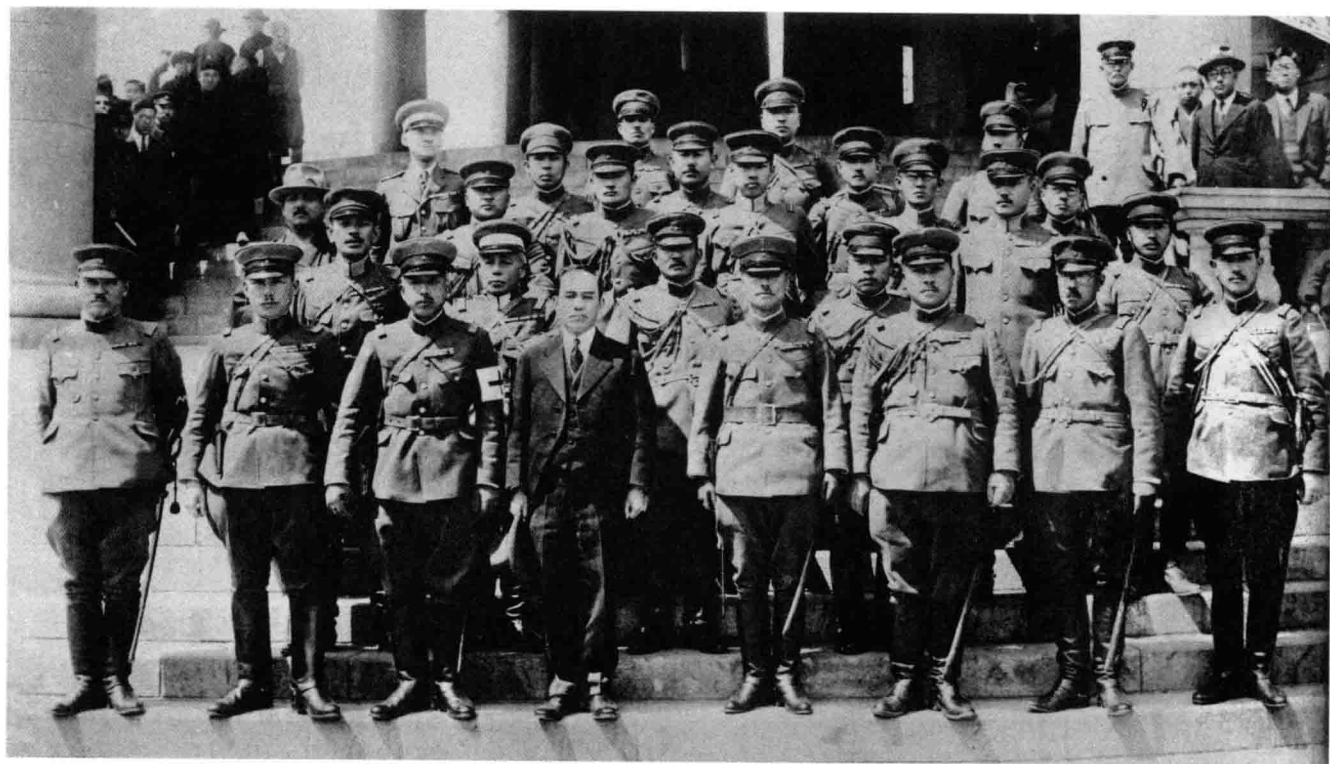

1

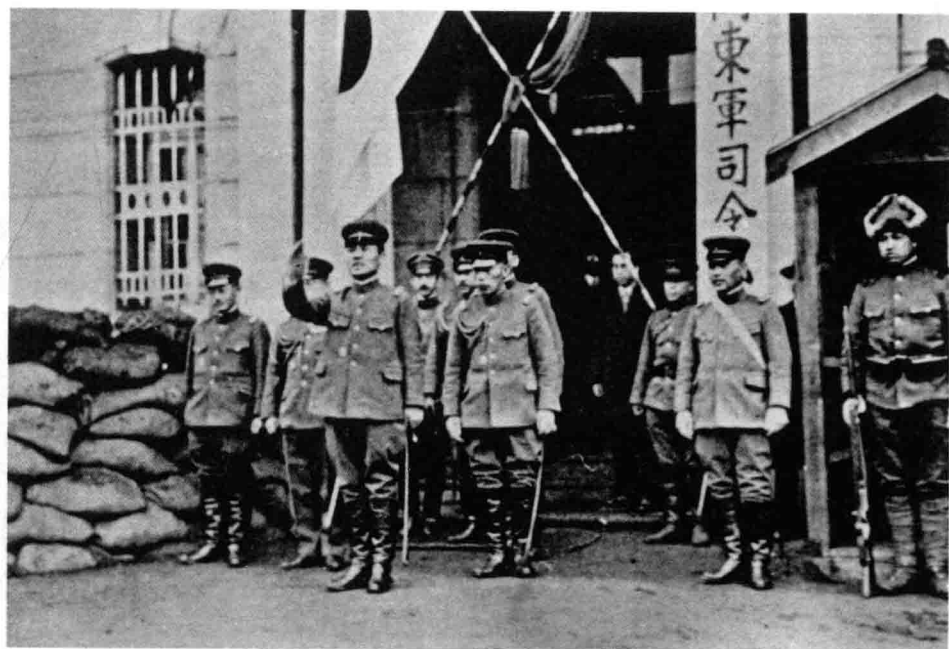

2

1 关东军第八师团驻大连码头司令部。〔第十六师团司令部编：《满洲派遣纪念写真帖》，昭和九年（1934）四月至昭和十年（1941）六月，原书无页码〕

2 1931年9月19日，关东军司令部由旅顺迁至沈阳浪速路的东洋拓殖大厦。图为关东军司令官本庄繁等人在司令部前合影。〔伪满洲国政府编：《满洲建国十年史》，原书无页码〕



1

■ 1 1934年竣工的关东军司令部新建筑落成，关东军司令部由西广场兵营迁至此新址。〔伪满明信片，伪满皇宫博物院藏〕

■ 2 位于伪满洲国首都新京的关东军司令官官邸。〔NHK广播协会昭和取材班编：《皇帝的密约》〕

■ 3 日本关东军吉林铁道守备队司令部。〔满铁博物馆档案原件〕



2



3

■1 关东军第三独立守备队司令官，右起：武田、井上、佐藤各中将。〔满洲国通信社编：《满洲国现势》，“大同”二年（1933）版〕

■2 日本关东军驻清原县守备队。〔伪满皇宫博物院提供〕

■3 郑家屯关东军儿岛支队本部和独立守备队司令官森连中将等。〔伪满皇宫博物院提供〕

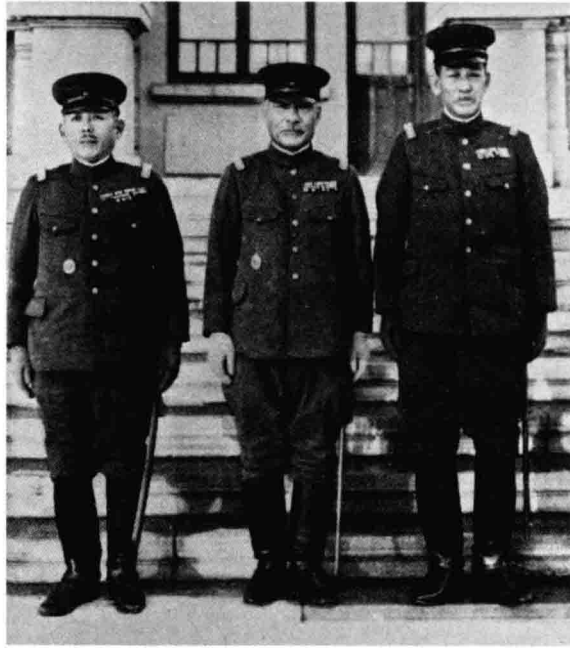

1



2



3

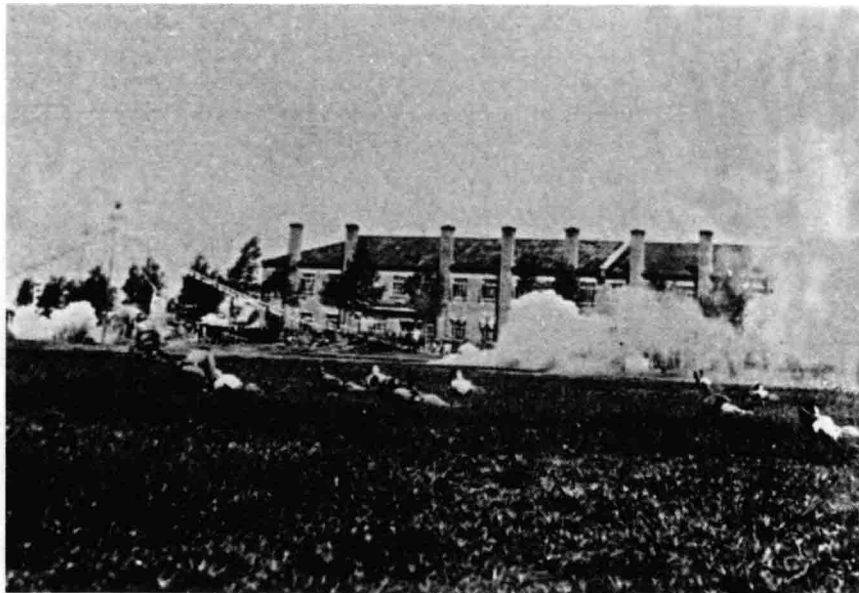

1



2

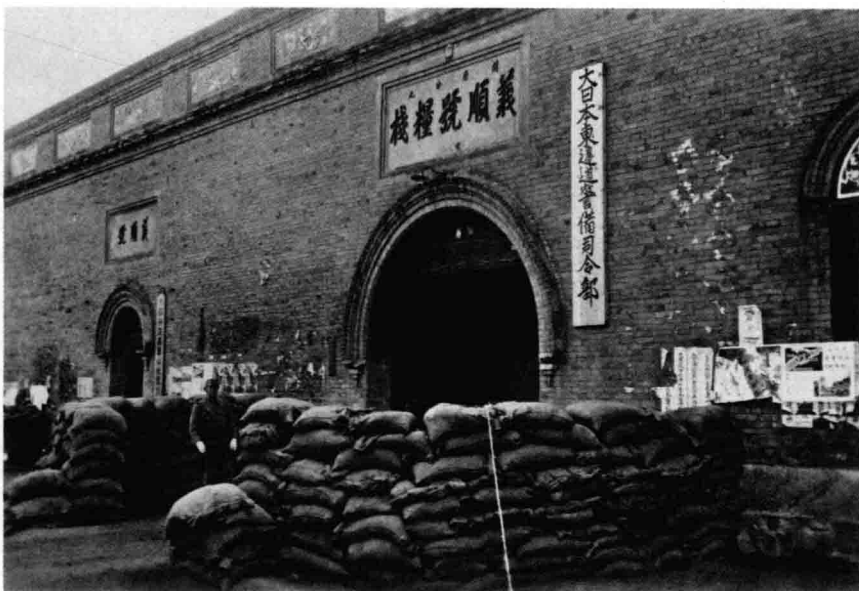

3

1 日本关东军驻郑家屯守备队第四中队进行军事演习。
〔伪满皇宫博物院提供〕

2 日本关东军驻承德的第八师团司令部。〔《1933·热河、长城、平津日支战况写真帖》，原书无页码〕

3 图为东边道日军警备司令部。〔满铁博物馆档案原件〕

1 1939年9月，继任的关东军司令官梅津美治郎在“协和会”训示日伪官员，强化“协和会”和伪满政府“二位一体制”。〔满铁博物馆档案原件〕

2 关东军第十六师团第二十联队（阿久津部队）驻齐齐哈尔营地。〔第十六师团司令部编：《满洲派遣纪念写真帖》，原书无页码〕

3 关东军第十六师团第三十三联队驻龙江省泰来西垣部队本部。〔第十六师团司令部编：《满洲派遣纪念写真帖》，原书无页码〕



1

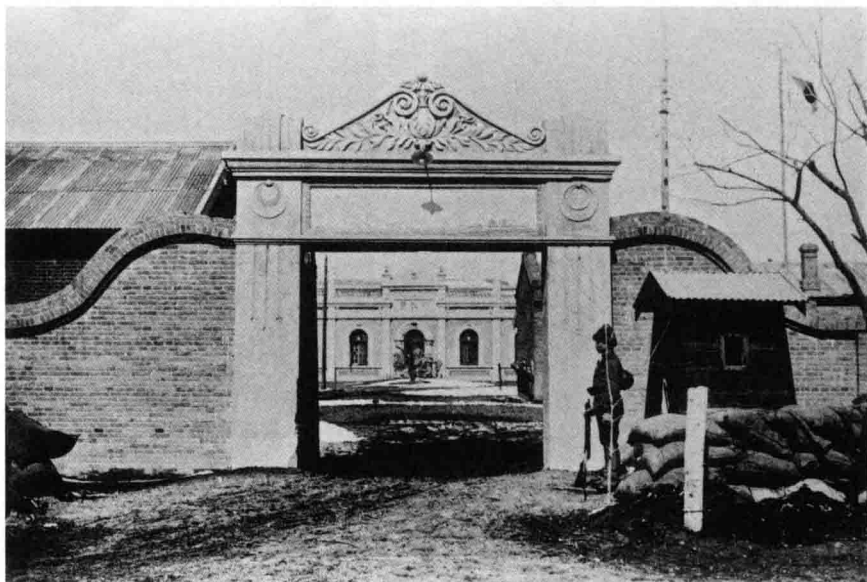

2

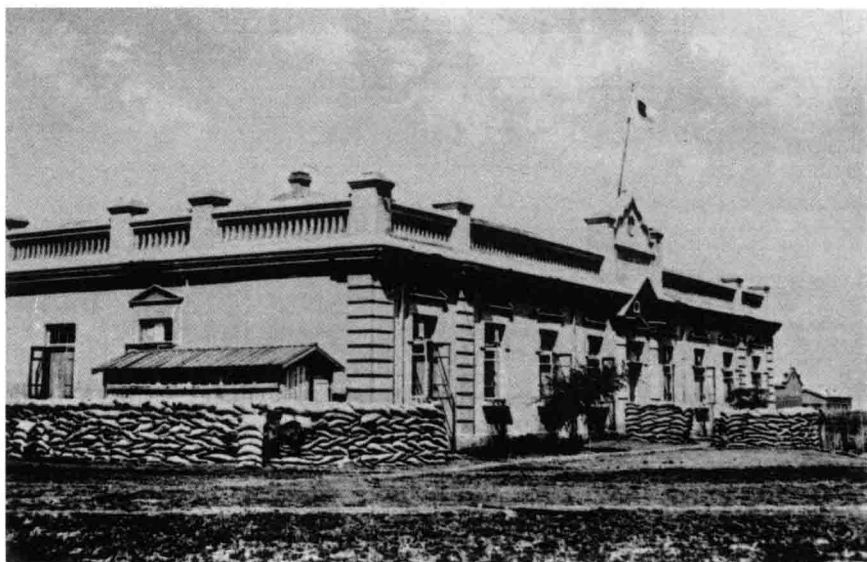

3

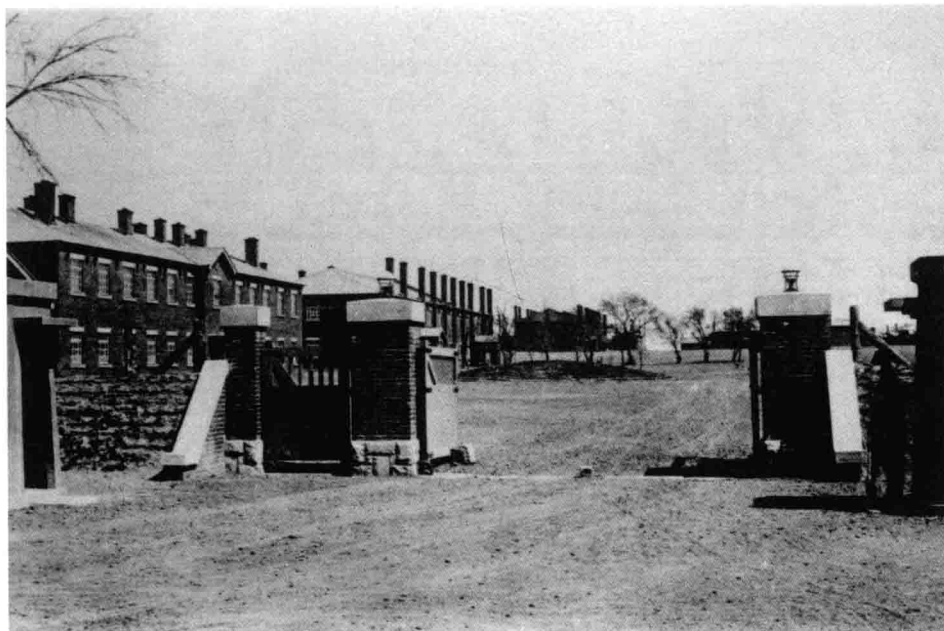

1

■1 关东军第十六师团第三十三联队驻齐齐哈尔营地正门。〔第十六师团司令部编：《满洲派遣纪念写真帖》，原书无页码〕



2

■2 关东军第十六师团驻北安部队营地。〔第十六师团司令部编：《满洲派遣纪念写真帖》，原书无页码〕



3

■3 关东军第十六师团第三十八联队（清田部队）驻齐齐哈尔营地。〔第十六师团司令部编：《满洲派遣纪念写真帖》，原书无页码〕

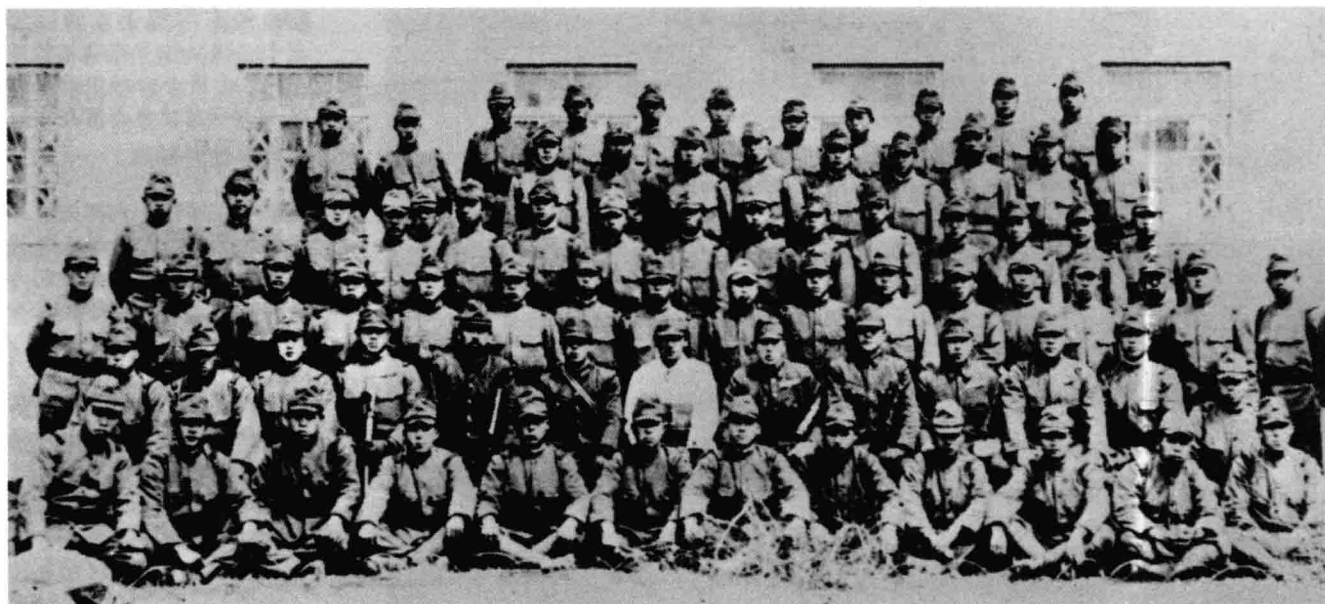

1



2

1 日本关东军驻阜新的藤崎部队（前二排中穿白衣者为藤崎大尉）。〔伪满皇宫博物院提供〕

2 关东军铁道守备队在进行冬季训练。〔《大东亚战争写真史（第4回配本）·乐土兴亡篇》，第88页〕

3 关东军铁道守备队装备了滑雪板，进行滑雪训练。〔《大东亚战争写真史（第4回配本）·乐土兴亡篇》，第88页〕



3



1

1 关东军铁道守备队的骑兵巡逻队。〔《大东亚战争写真史（第4回配本）·乐土兴亡篇》，第88页〕

2 日本关东军第十师团。〔第十六师团司令部编：《满洲派遣纪念写真帖》，原书无页码〕

3 时任关东军司令官的本庄繁。〔伪满洲国政府编：《满洲建国十年史》，原书无页码〕

4 1932年3月6日，溥仪与时任日本关东军司令官本庄繁，以信函的方式签订了出卖东北主权的《溥仪·本庄繁协定》，又称《日满密约》。图为当时的“密约”文稿。为体现其合法性，最终的落款都写成是3月10日（3月9日溥仪才任执政）。

〔张承均主编：《伪满洲国史实图证》，外文出版社、长城（香港）文化出版公司2003年2月版〕



2



3

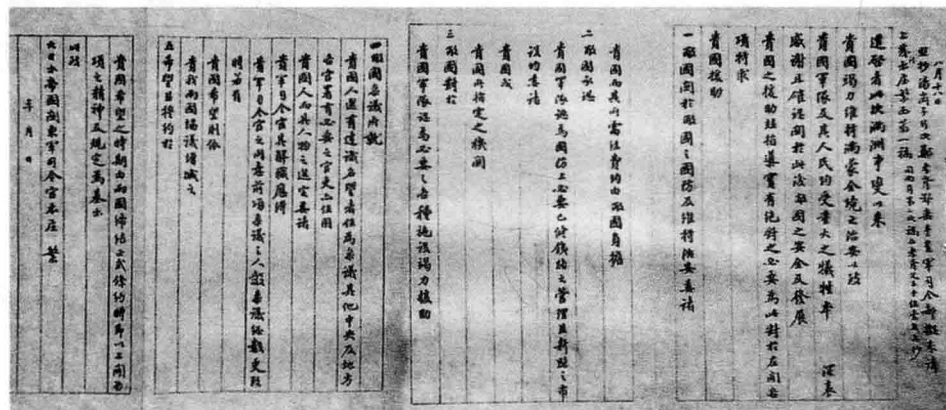

4



1

1 1932年9月15日,《日满议定书》签字后,溥仪、武藤信义、郑孝胥和日伪官吏在伪满执政府勤民楼前的合影。〔吉林省伪皇宫陈列馆编:《勿忘“九·一八”——东北沦陷十四年史实》,第82页〕



2

2 1934年3月1日,伪满洲国推行帝制。溥仪在勤民楼举行“登极大典”后,与关东军司令官菱刈隆等日伪官员合影。〔《大东亚战争写真史(第4回配本)·乐土兴亡篇》,第65页〕



1



2

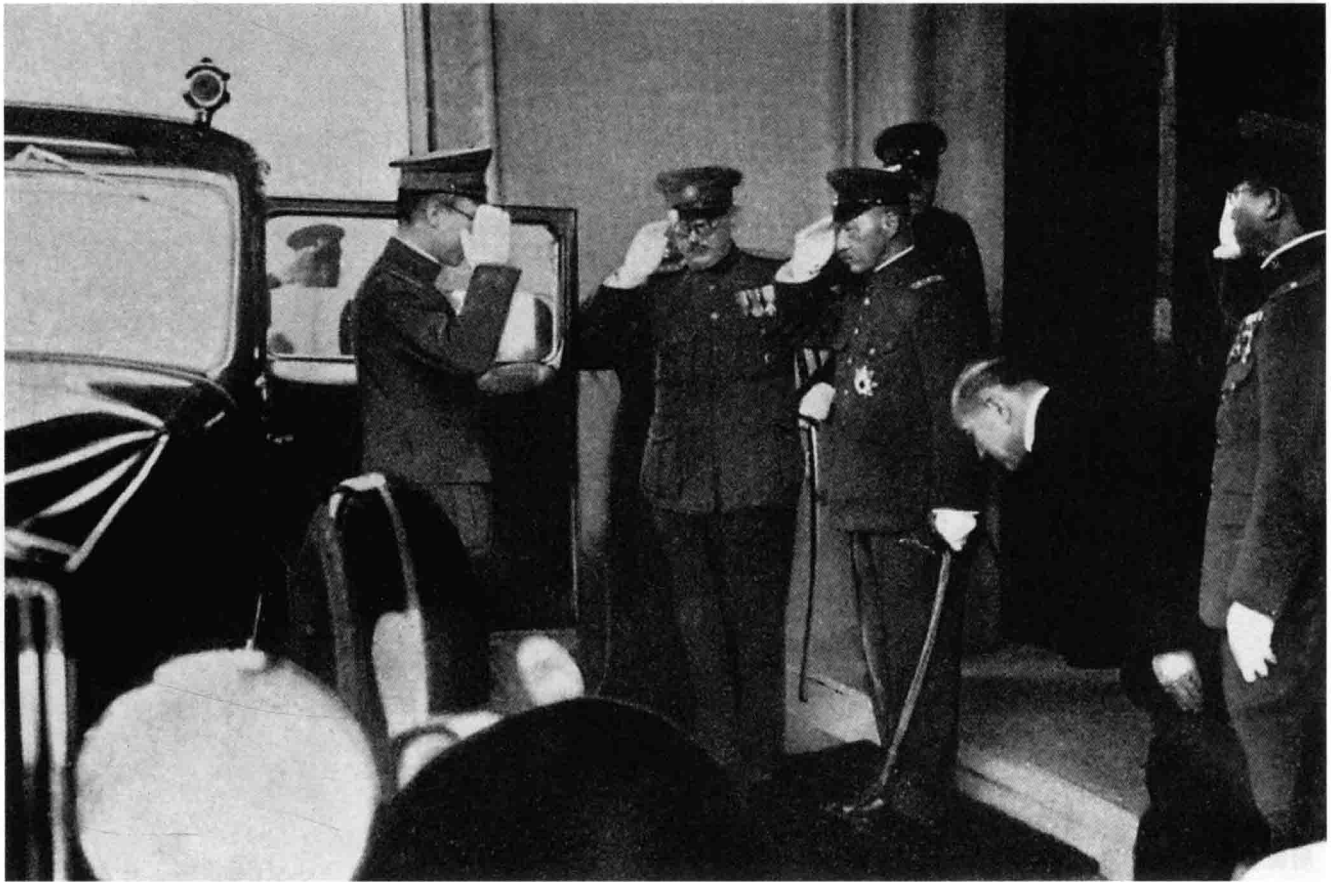

3

1 关东军司令官定期“拜会”溥仪，对其进行“内部指导”。〔NHK广播协会昭和取材班编：《皇帝的密约》〕

2 溥仪拜会关东军司令官南次郎，接受其内部指导。〔NHK广播协会昭和取材班编：《皇帝的密约》〕

3 溥仪定期拜会关东军司令官，以表“忠心”，接受其内部指导。〔满洲国通讯社编：《满洲国现势》，“康德”四年（1937）版，插页〕

1 溥仪拜会关东军司令官植田谦吉。〔NHK广播协会昭和取材班编：《皇帝的密约》〕

2 关东军派参谋吉冈安直以“帝室御用挂”的身份进驻伪满皇宫，直接监视控制溥仪达10年之久。〔李香兰：《我的前半生——李香兰传》，世界知识出版社1988年版〕

3 林出贤次郎作为“皇帝”的日文翻译，陪同溥仪会见关东军以及日本要人。他写的《严秘会见录》，记载了165次溥仪与日本方面各种人物的会见记录，见证了溥仪是受关东军操纵的傀儡。〔张志强编：《伪满洲国的照片内参》，山东画报出版社2004年2月版，第41页〕

4 《严秘会见录》文本原件。〔伪满皇宫博物院提供〕



1



2



3



4

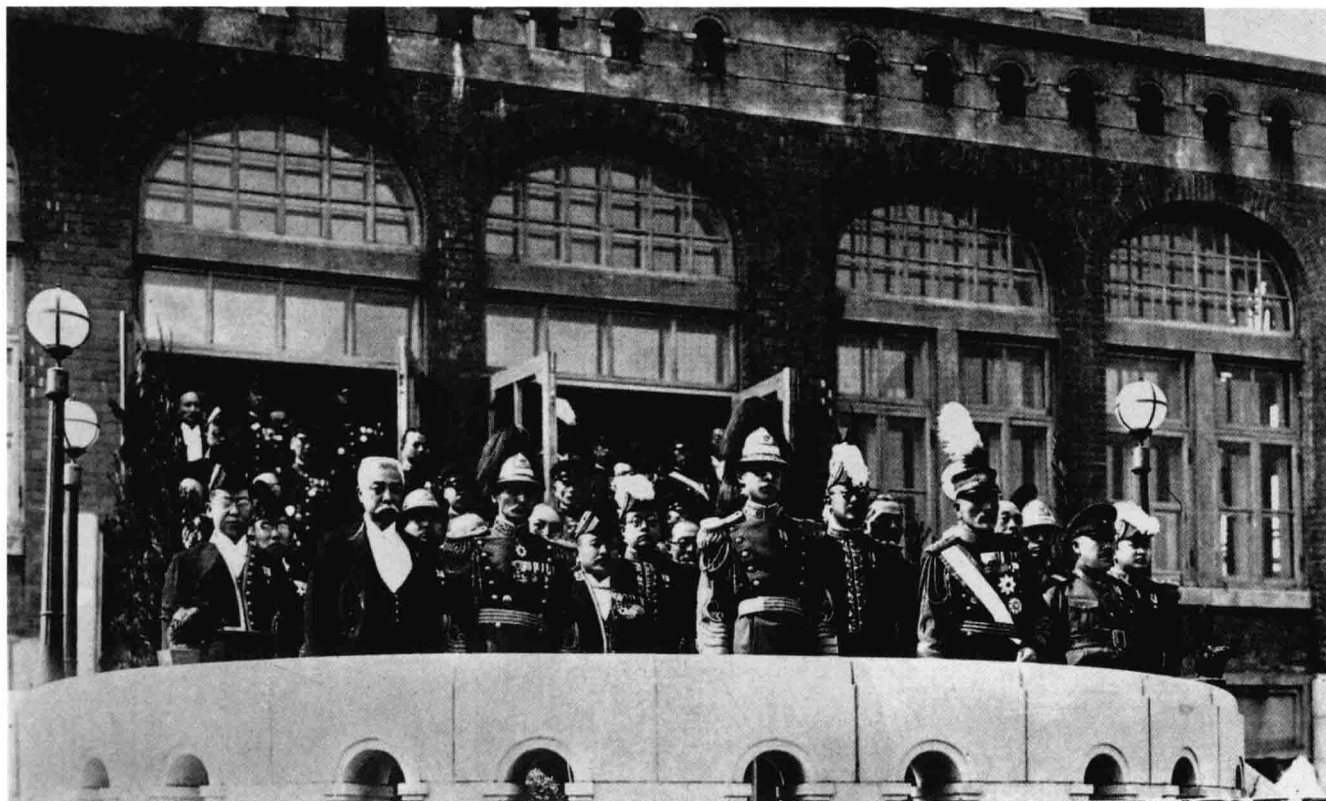

1

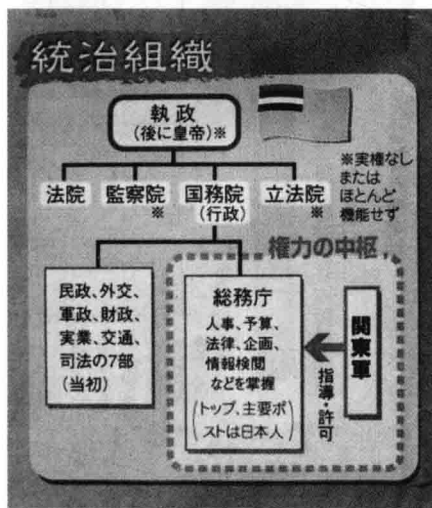

2



3

1 溥仪为表示所谓“日满亲善”，亲临日本关东军司令官官邸，庆祝日本天长节（日本天皇裕仁的生日）。〔伪满洲国政府编：《满洲建国十年史》，原书无页码〕

2 伪满国家组织法规定，“国务院”是国家的最高行政中枢机关。伪满洲国成立后，像模像样地组建起完备的国家政权机构，而日本却利用“次长制”架空了各级

汉奸官吏，牢牢掌控着伪满各级政权，关东军和伪满国务院总务厅是伪满洲国真正的权力中枢。〔伪满皇宫博物院提供〕

3 位于桌后的伪满国务总理大臣张景惠和日伪官吏在接受总务厅长官星野直树的训示。〔满洲国通信社编：《满洲国现势》，“康德”五年（1938）版〕



1



2



3



4



5

1 组照：历任总务厅长官主宰着伪满国务院的一切大权，他们是实际的国务总理，依次为：驹井德三、阪谷希一（代理）、远藤柳作、长冈隆一郎、大达茂雄、星野直树、武部六藏。〔日本铃木隆史提供〕

2 阪谷希一（代理）。〔伪满皇宫博物院提供〕

3 远藤柳作。〔满洲国通信社编：《满洲国现势》，“康德”二年（1935）版，插页〕

4 长冈隆一郎。〔满洲国通信社编：《满洲国现势》，“康德”三年（1936）版，插页〕

5 大达茂雄。〔满洲国通信社编：《满洲国现势》，“康德”三年（1936）版，插页〕

6 星野直树。〔吉林省档案馆资料〕

7 武部六藏。〔关东局编：《关东局施政三十年史》，昭和十一年（1936）十月版〕



6



7



1

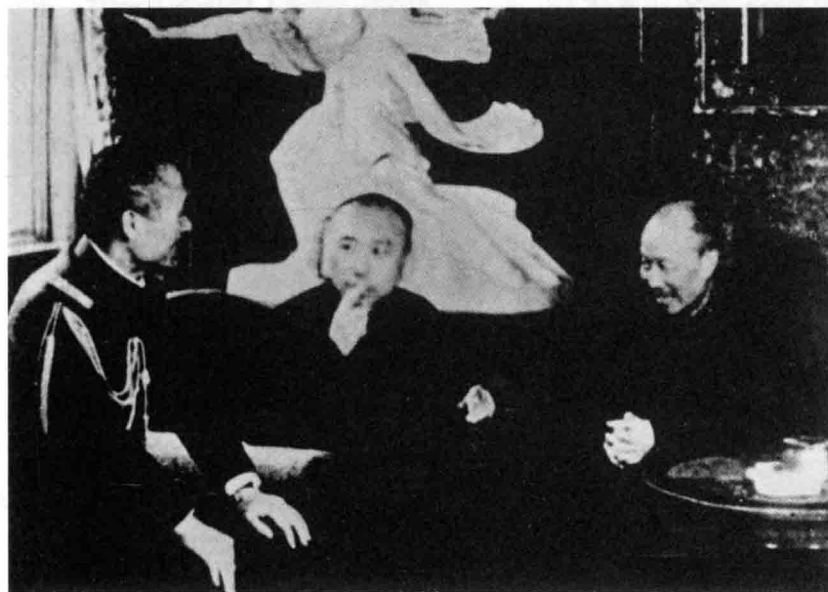

3

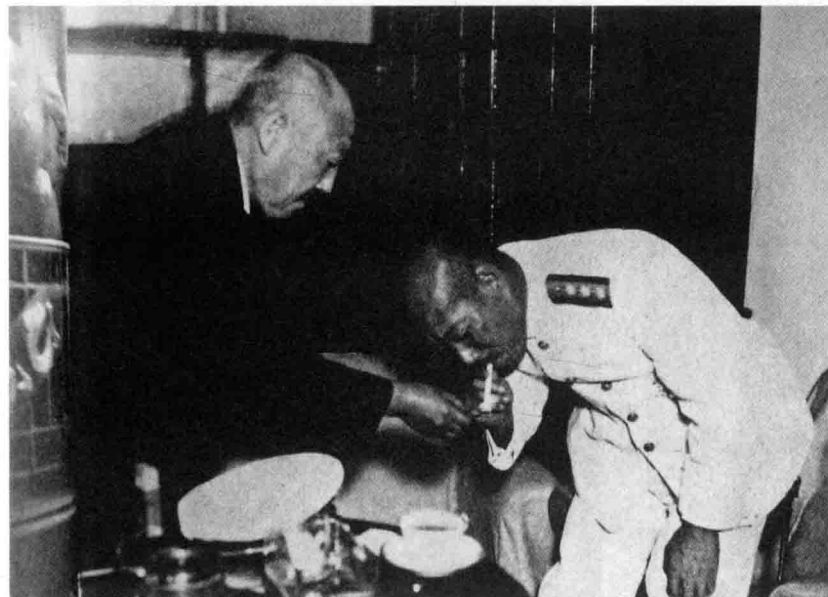

4



2

1 伪满各部各省的次长均由日本人充任。〔满铁博物馆档案原件〕

2 伪满《盛京时报》关于各省次长会议的报道。〔《盛京时报》，“康德”九年（1942）十一月七日版〕

3 伪满国务总理及各部大臣虽身居高位，却形同虚设，一切都要听命于日本侵略者。图为伪满国务总理郑孝胥及财政部总长熙洽，在听取关东军司令官本庄繁的训示。〔伪满皇宫博物院主编：《勿忘“九·一八”——日本侵略中国东北史实》，第89页〕

4 1935年9月30日，身为伪满国务总理大臣的张景惠，为来访的日本海军船政本部长中村殷勤地点烟。〔张志强编：《伪满洲国的照片内参》，第49页〕

1 东条英机入宫会见溥仪后，在张景惠毕恭毕敬地护卫下退出勤民楼。〔伪满皇宫博物院主编：《勿忘“九·一八”——日本侵略中国东北史实》，第90页〕

2 1936年3月31日，日本关东军司令官植田谦吉到伪满国务院视察，张景惠卑躬屈膝地在门口迎接。〔张志强编：《伪满洲国的照片内参》，第33页〕

3 1943年4月，日本首相东条英机（左一）访问伪满洲国，随行的有佐藤贤了军务局长、服部卓四郎陆军大臣秘书官。伪满洲国国务总理大臣张景惠、关东军司令官梅津美治郎大将前往新京机场迎接。〔《〈九〉八月别册·战争与人物（4）·日本陆军的荣光与结局全特集》，潮书房1994年8月15日版〕



1



2



3

1 张景惠（左立发言者）向东条英机进行各方面的情况汇报。图片上位于东条英机身后的分别是首相秘书官鹿岡円平海军大佐、赤松贞雄陆军大佐、陆军大臣秘书官服部卓四郎大佐。右边为关东军作战课长田村义富大佐。〔《〈九〉八月别册·战争与人物（4）·日本陆军的荣光与结局全特集》〕

2 为欢迎东条英机到访举办的宴会，梅津美治郎、张景惠及伪满洲国官员出席。〔《〈九〉八月别册·战争与人物（4）·日本陆军的荣光与结局全特集》〕

3 1944年7月新任关东军司令官山田乙三，为挽救败局，在伪满国务院对张景惠等伪满官员进行训示。〔《日军侵华罪证展》，吉林省伪皇宫陈列馆1991年举办〕



1



2



3

五、对内分省而治

日本侵略者为强化统治基础，避免各地游离于日伪中央统治之外，采取了“分而治之”的方针。

1934年，关东军一改过去对地方机构采取沿袭原东北建制的办法，将伪满洲国的行政区划分为14个省、2个特别市，直属于伪满国务总理大臣，大大地缩小了省长的职权范围。为加强关东军对地方政权的控制，1941年7月再分为19省、1个特别市，并打着“五族协和”“共存共荣”的旗号，实际上大搞民族离间，破坏民族团结，以达到其巩固殖民统治的目的。

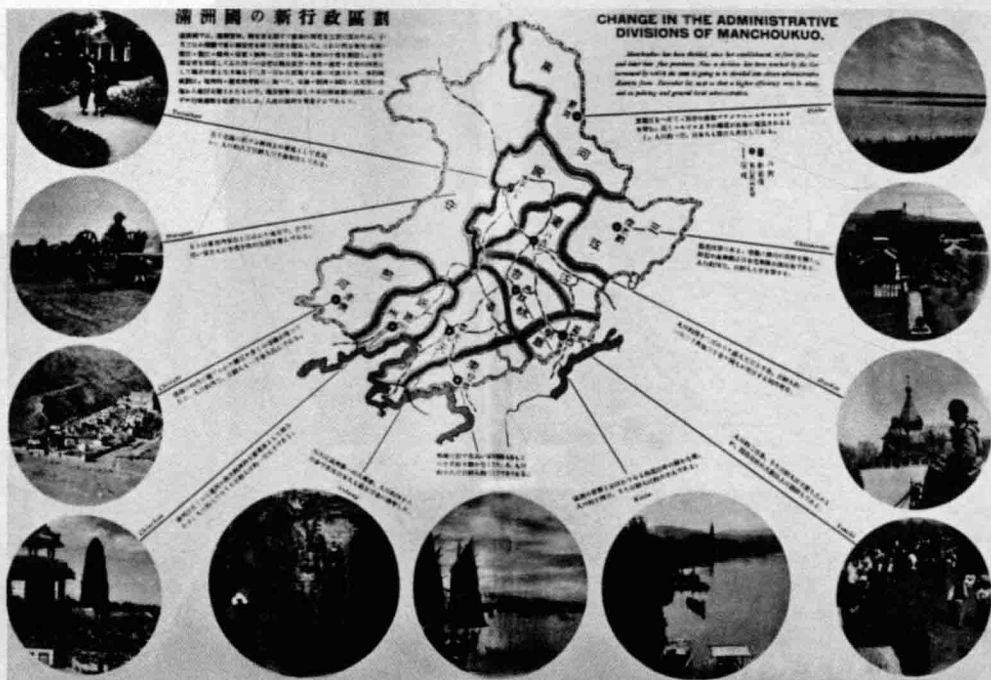

1934年10月1日，为加强集权统治，伪满将原来的辽宁、吉林、黑龙江、热河四省分为14个省，到1941年再分为19个省、1个特别市。〔伪满皇宫博物院主编：《勿忘“九·一八”——日本侵略中国东北史实》，第101页〕



1



2



3

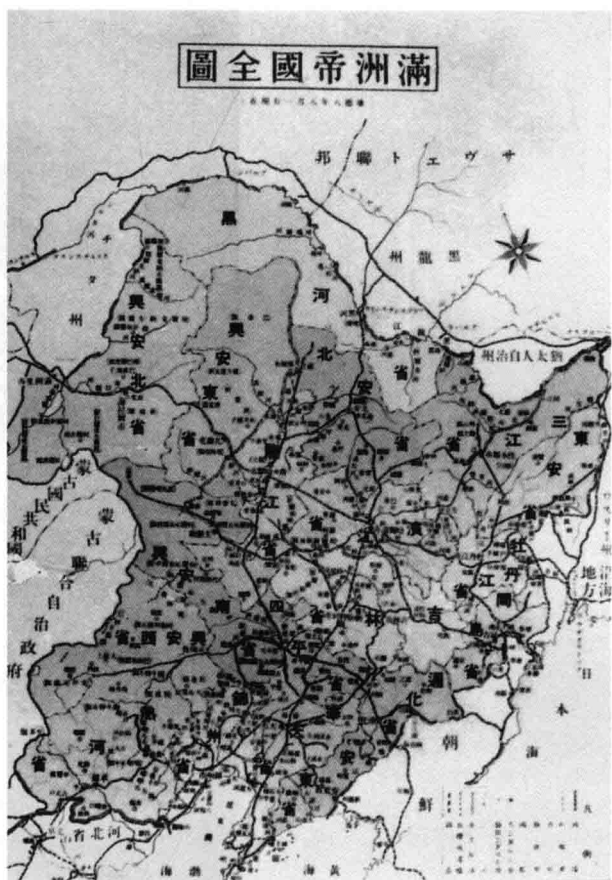

4

1 设在奉天（沈阳）的伪满奉天省公署。〔伪满皇宫博物院、吉林省方志馆编：《伪满国殖民统治机构图鉴》，吉林人民出版社2012年11月版，第291页〕

2 伪满在延吉设立间岛省公署。图为1936年出任伪满间岛省省长的金井章次，他是第一位出任伪满省长的日本人。〔满洲国通信社编：《满洲国现势》，“康德”四年（1937）版，第179页〕

3 设在哈尔滨的伪满滨江省公署。〔满洲国通信社编：《满洲国现势》，“康德”二年（1935）版，第64页〕

4 伪满洲国十九省全图。〔伪满皇宫博物院主编：《勿忘“九·一八”——日本侵略中国东北史实》，第101页〕

1 伪满三江省公署所在地佳木斯市街道。〔南满洲铁道株式会社总务部庶务科编：《满洲概观》，南满洲铁道株式会社 1936 年 3 月版〕

2 伪满在齐齐哈尔设立龙江省公署。图为齐齐哈尔车站。〔《别册一亿人的昭和史·日本殖民地史(2)·满洲》，第 220 页〕

3 日本侵略者为有利于殖民统治，离间朝鲜族和其他民族的关系，制造民族纠纷，特令进入间岛省集团部落的朝鲜移民组成自警团。〔伪满皇宫博物院、吉林省方志馆编：《伪满洲国殖民统治机构图鉴》，第 97 页〕

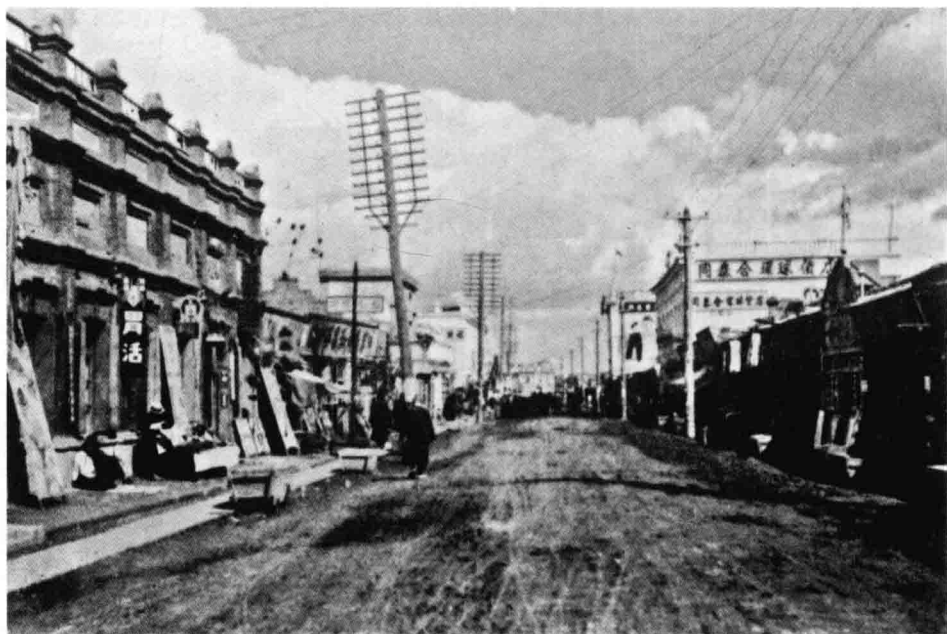

1

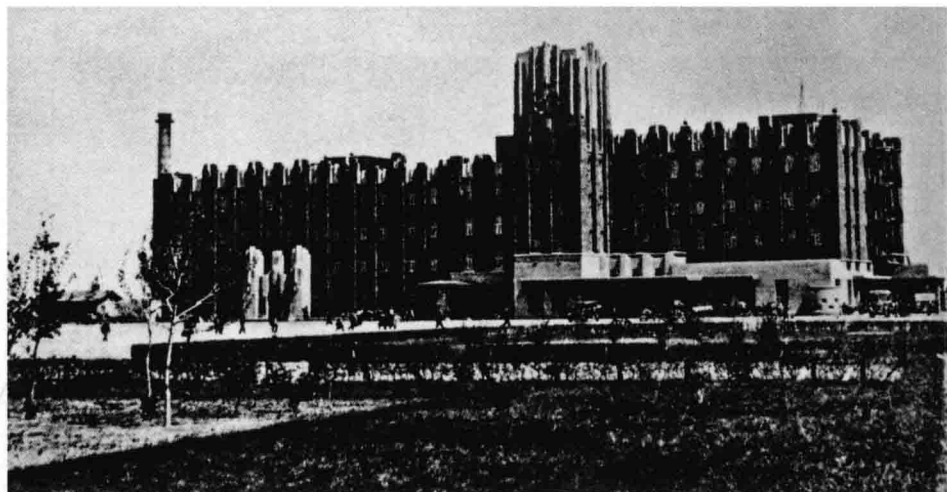

2



3

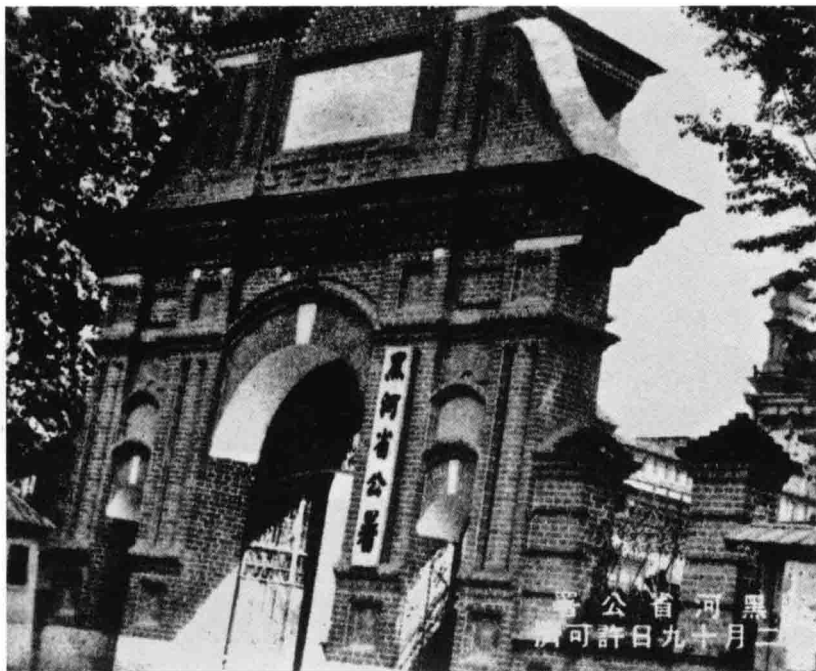

1

■ 1 设在黑河的伪满黑河省公署。〔南满洲铁道株式会社总务部庶务科编：《满洲概观》，插页〕

■ 2 伪满在安东（丹东）设立安东省公署。图为安东市的商业街。〔伪满皇宫博物院提供〕

■ 3 设在锦州的伪满锦州市公署。〔满洲国通信社编：《满洲国现势》，“康德”六年（1939）版，第216页〕



2

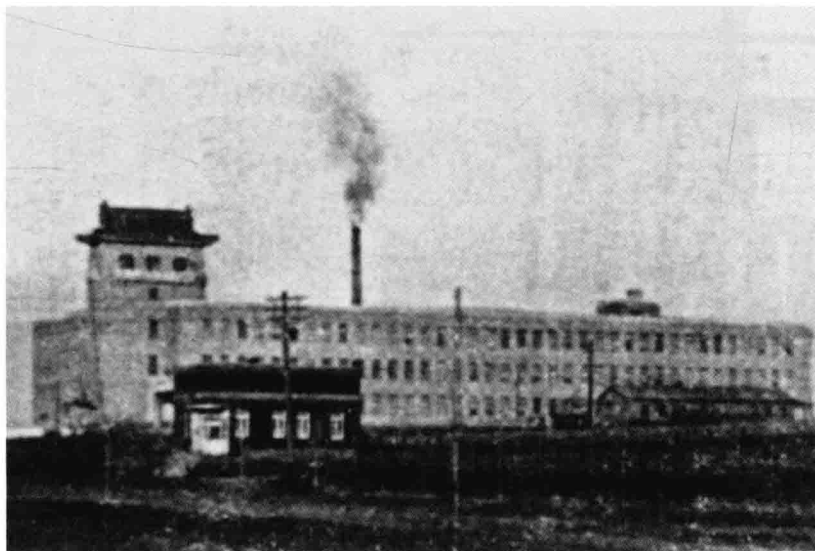

3

1 1937年7月，伪满增设牡丹江省，日本人大岛陆太郎被任命为首任省长。〔满洲国通讯社编：《满洲国现势》，“康德”五年（1938）版，第207页〕

2 1937年7月，伪满增设通化省，日本明治大学毕业的辽宁金州人吕宜文担任首任省长。〔满洲国通讯社编：《满洲国现势》，“康德”五年（1938）版，第199页〕

3 四平省所在地，南满铁路重要节点四平街。〔《别册一亿人的昭和史·日本殖民地史（2）·满洲》，每日新闻社，第181页〕

4 1939年增设的伪北安省公署。〔满铁博物馆档案原件〕



1



2

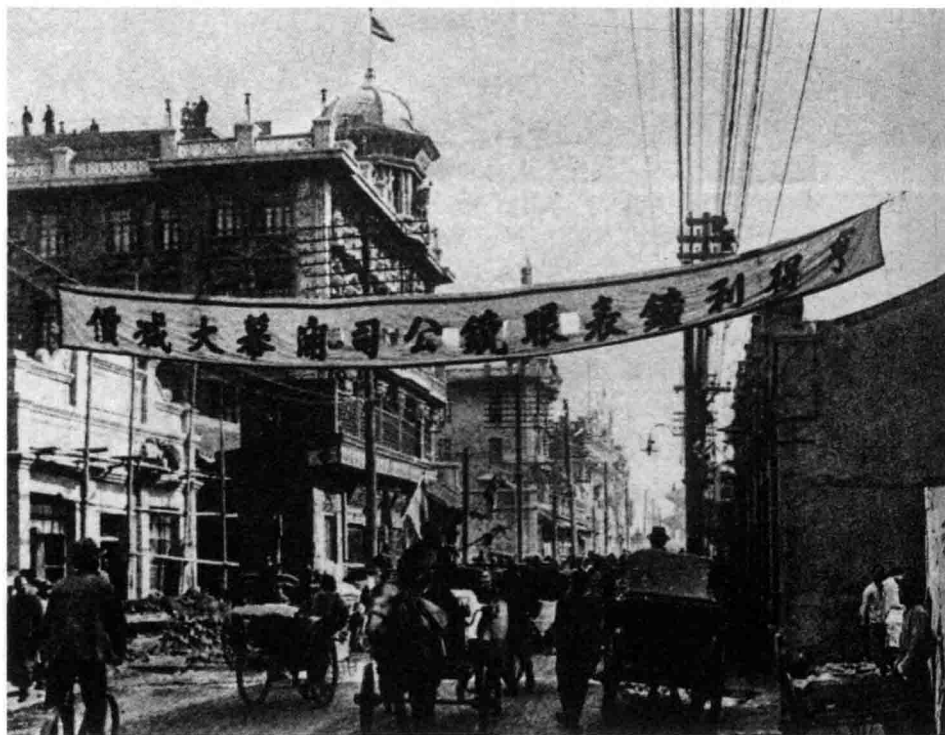

3



4

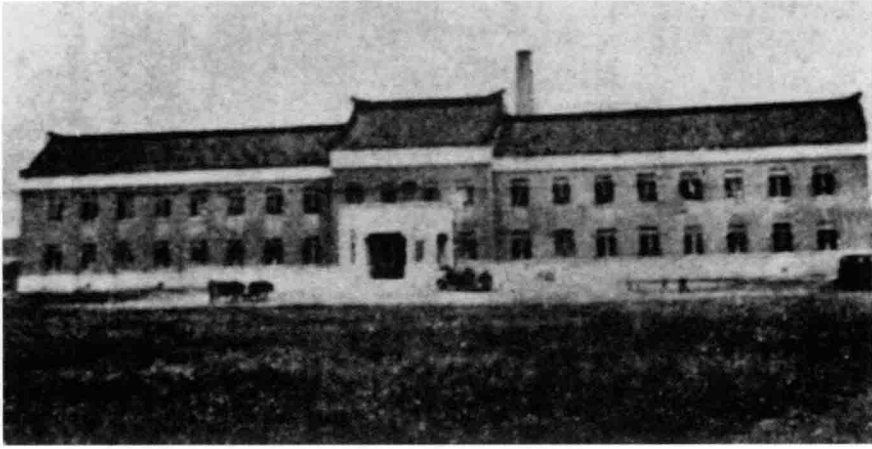

1



2



3



4

1 1935年9月，伪满兴安南省公署迁至王爷庙。〔满洲国通信社编：《满洲国现势》，“康德”六年（1939）版，第232页〕

2 兴安东省省长额勒春。〔满洲国通信社编：《满洲国现势》，“康德”五年（1938）版，第220页〕

3 中华民国与“大满洲国”的边境山海关城外。〔《日支事变写真帖》第二卷，第7页〕

4 伪满黑龙江省公署与省警备司令部。〔伪满皇宫博物院提供〕



1

1 设立在长城的伪满洲国界碑。〔满洲国通信社编：《满洲国现势》，“大同”二年（1933）版〕



2

2 伪北满特别区公署。〔南满洲铁道株式会社总务部庶务科编：《满洲概观》〕

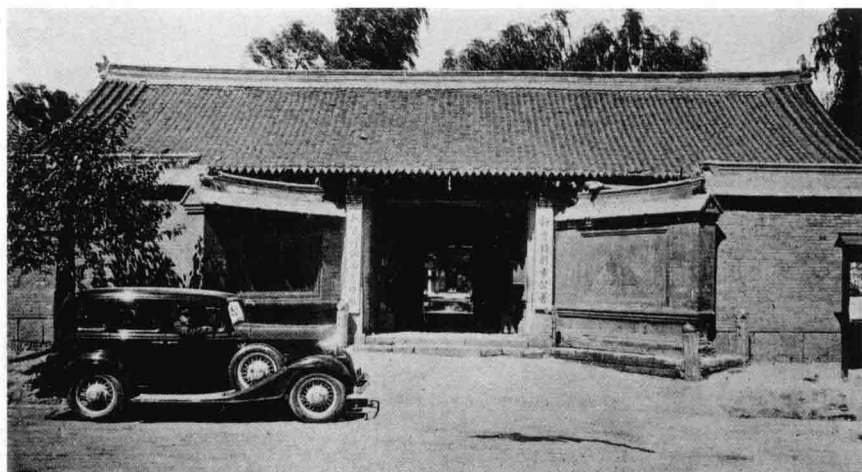

3

3 早期的“新京”特别市公署。〔伪满皇宫博物院提供〕

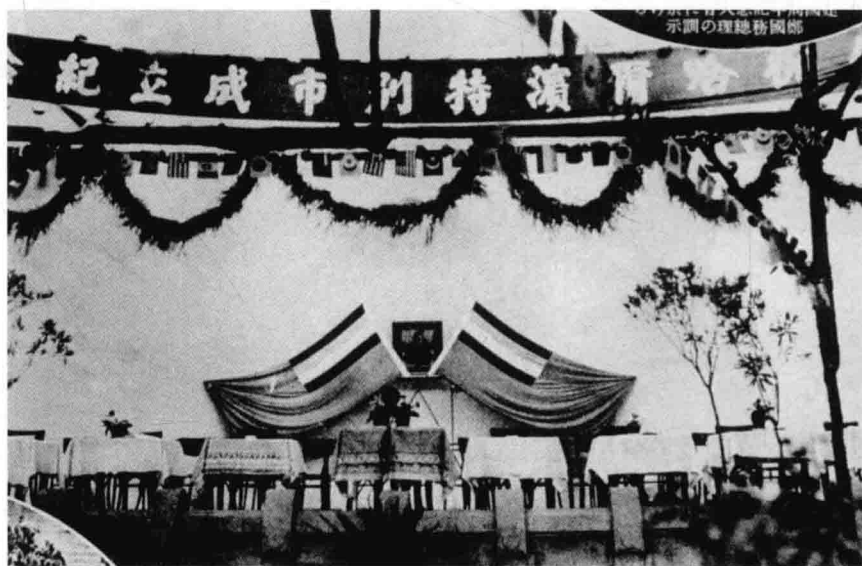

4

4 1934年伪满设立哈尔滨特别市，1937年降为普通市。〔伪满皇宫博物院提供〕



1

1 伪吉林市公署。〔满铁博物馆档案原件〕

2 伪哈尔滨特别市公署。
〔伪满皇宫博物院提供〕

3 伪木兰县公署。〔南满洲铁道株式会社总务部庶务科编：《满洲概观》〕



2



3

六、对外寻求“承认”

伪满洲国作为日本的傀儡国、殖民地，其外交也同样是日本的附属物。伪满洲国出笼后，为寻求国际承认，在日本的唆使下，伪满洲国还加入了法西斯轴心国的“反共产国际联盟”，被牢牢地套在日、德、意法西斯侵略战车之上。一些加入轴心国集团的国家，或由德国和日本等扶植的傀儡政府，以及拉丁美洲等其他一些相关国家，宣布承认伪满洲国并与之建立所谓“外交关系”。

当时与伪满洲国“建交”国家一览表

国 家	“建交”时间	国 家	“建交”时间
日本	1932年	菲律宾	1934年
萨尔瓦多	1934年	罗马教皇国	1934年
多米尼加	1934年	意大利	1937年
西班牙	1937年	德国	1938年
波兰	1938年	立陶宛	1939年
匈牙利	1939年	斯洛伐克	1939年
罗马尼亚	1940年	保加利亚	1940年
芬兰	1941年	丹麦	1940年
泰国	1941年		



伪满洲国建立伊始，日本便率先承认并派驻全权大使兼任关东军司令官，操纵着伪满洲国的外交大权，并积极活动，寻求国际社会承认伪满这个傀儡国家。图为日本驻满全权大使与关东军司令官官邸。〔满铁博物馆档案原件〕



1

■1 1934年以前的日本驻伪满大使馆。〔伪满皇宫博物院提供〕

■2 1934年以后的日本驻伪满大使馆。〔满铁博物馆档案原件〕

■3 日本驻伪满新京的领事馆位于上海路。〔伪满皇宫博物院、吉林省地方志编纂委员会主编：《伪满洲国殖民统治机构图志》，第196页〕



2

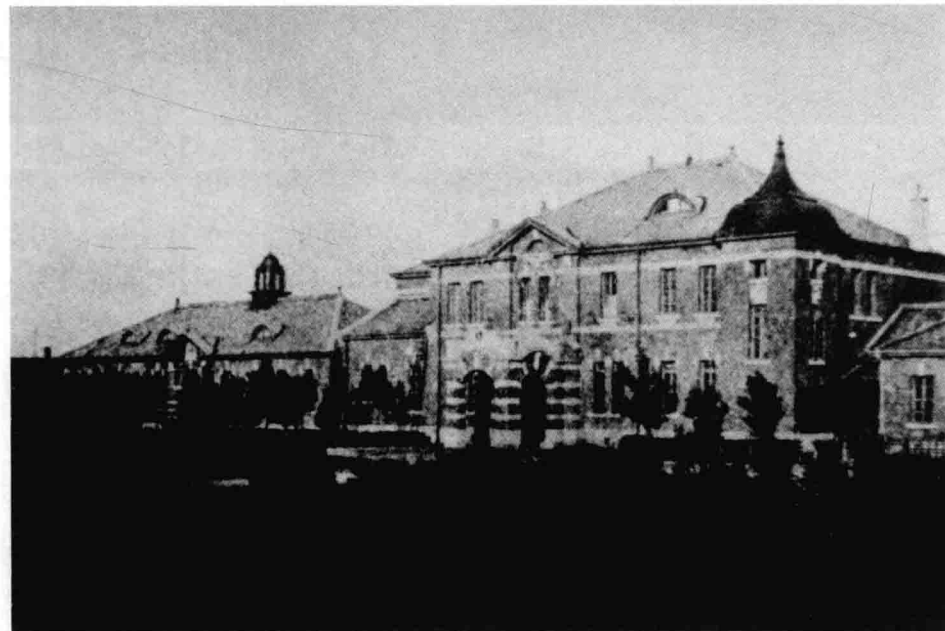

3

1 1933年设在伪满新京的日本总领事馆。〔满洲国通信社编：《满洲国现势》，“大同”二年（1933）版〕

2 伪满安东日本领事馆。〔《伪满皇宫博物院提供》〕

3 伪满新京日本领事馆警察署。〔NHK广播协会昭和取材班编：《皇帝的密约》〕

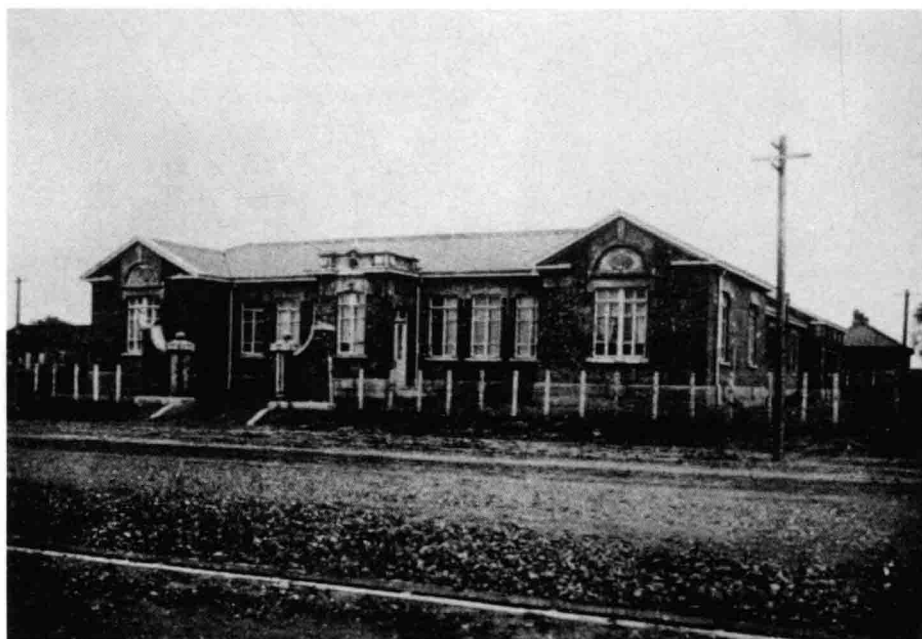
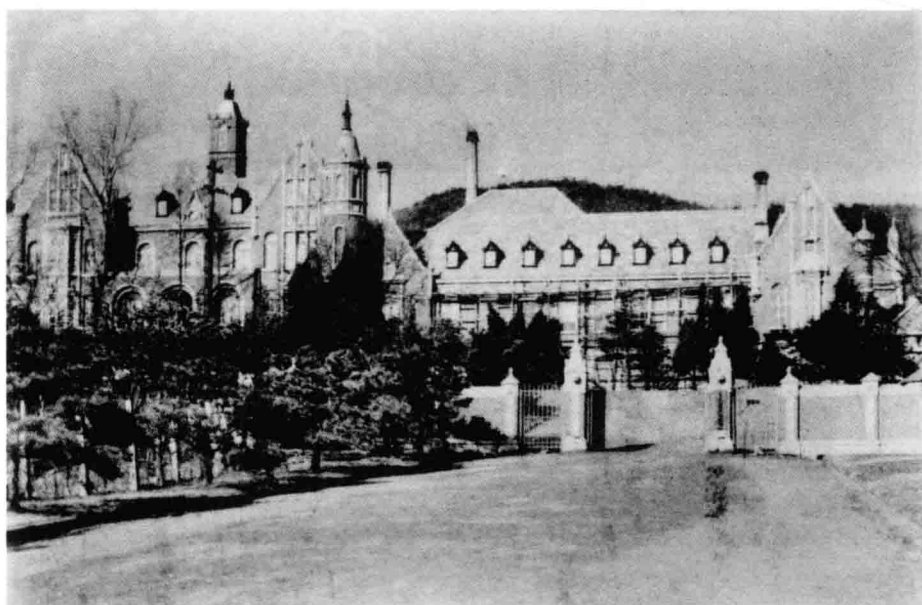

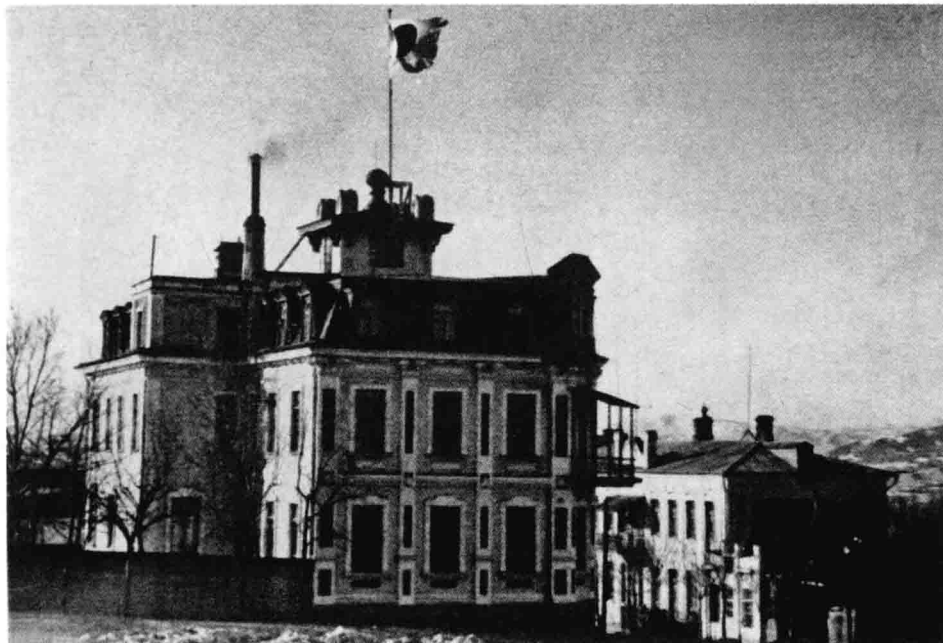

1 伪满绥芬河日本领事馆。〔《别册一亿人的昭和史·日本殖民地史(2)·满洲》，第209页〕

2 伪满营口日本领事馆。〔NHK广播协会昭和取材班编：《皇帝的密约》〕

3 1935年11月25日，关东军唆使殷汝耕在通县拼凑了一个“冀东防共自治委员会”，一个月后改称“冀东防共自治政府”。〔张志强编：《伪满洲国的照片内参》，第100页〕

4 1936年4月16日，在日本人的策划下，殷汝耕派特使池宗墨向伪满洲国外交部大臣张燕卿递交殷汝耕的亲笔“国书”，并于4月23日在“新京”与伪满订立互助协定大纲。〔张志强编：《伪满洲国的照片内参》，第43页〕

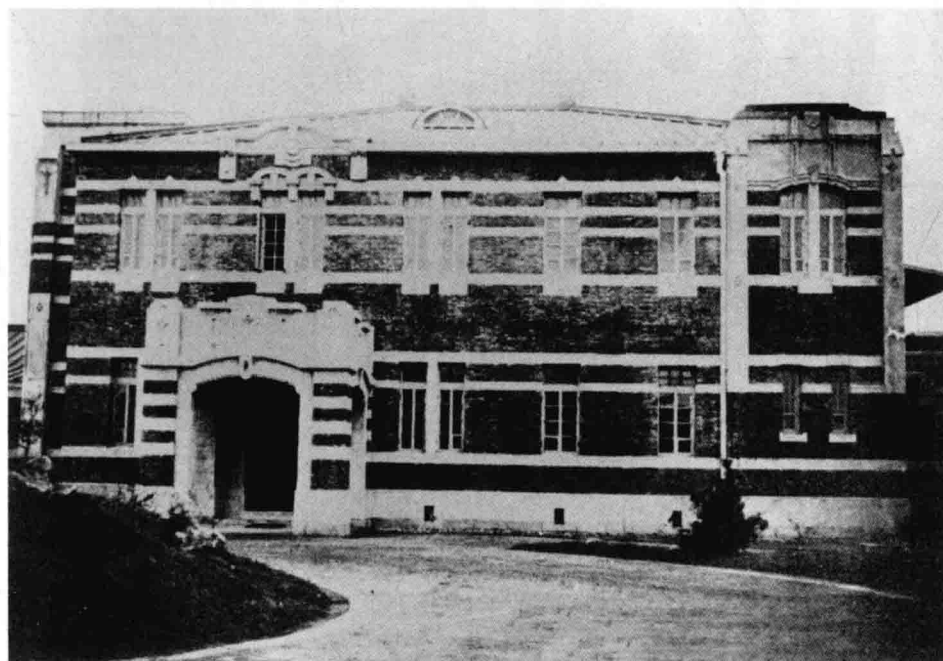

1 1937年5月，日伪为答谢特使，派高荣禄一行访问伪满冀东防共自治政府。
〔满铁博物馆档案原件〕

2 伪满国务总理大臣张景惠会见德王。〔伪满皇宫博物院提供〕

3 1937年召开的“日满冀反共大会”。〔吉林省文化厅、伪皇宫陈列馆编：《勿忘“九·一八”——日本侵略中国东北史实展览图片集》，吉林美术出版社1992年版，原书无页码〕

4 1937年12月24日，由日本策划建立的伪蒙古联合自治政府的副主席德王，入宫拜见溥仪。〔满洲国通讯社编：《满洲国现势》，“康德”五年（1938）版〕



1



2

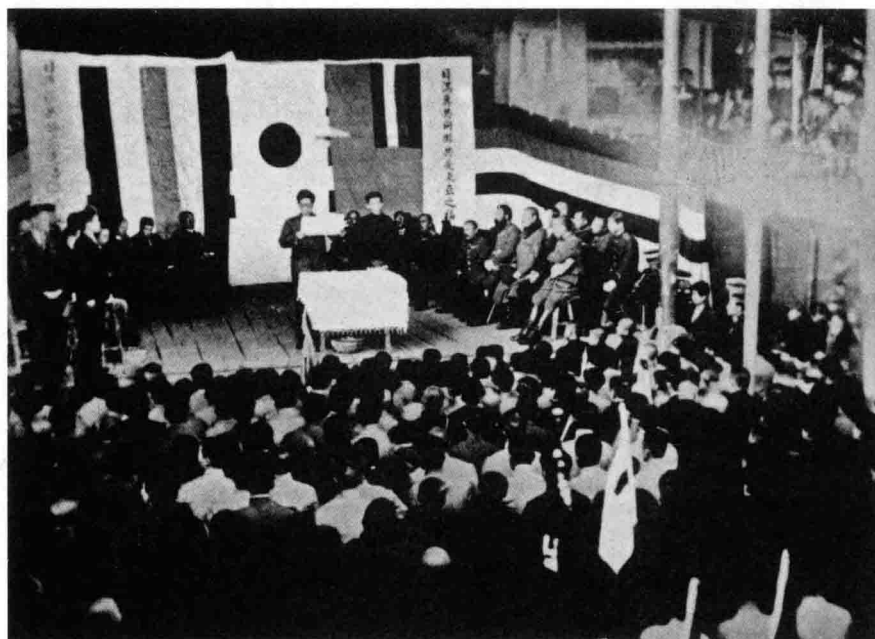

3



4



1

1 1939年9月1日，日军将伪蒙疆联合委员会改为伪蒙疆联合自治政府，并指派德王为主席，前排左三为德王。〔伪满皇宫博物院提供〕

2 1942年5月7日，伪国民政府主席汪精卫一行抵达“新京”，对伪满进行访问。图为在欢迎大会上汪精卫鼓吹“华满亲善”和日本共建“大东亚新秩序”。〔《别册一亿人的昭和史·日本殖民地史(2)·满洲》，第58页〕

3 伪蒙疆联合自治政府驻伪满代表处成立。〔满洲国通信社编：《满洲国现势》，“康德”五年(1938)版〕

4 1942年5月7日，关东军司令官梅津美治郎在司令官官邸设晚宴招待来伪满访问的汪精卫一行。〔伪满洲国政府编：《满洲建国十年史》，原书无页码〕



2



3



4



1



2

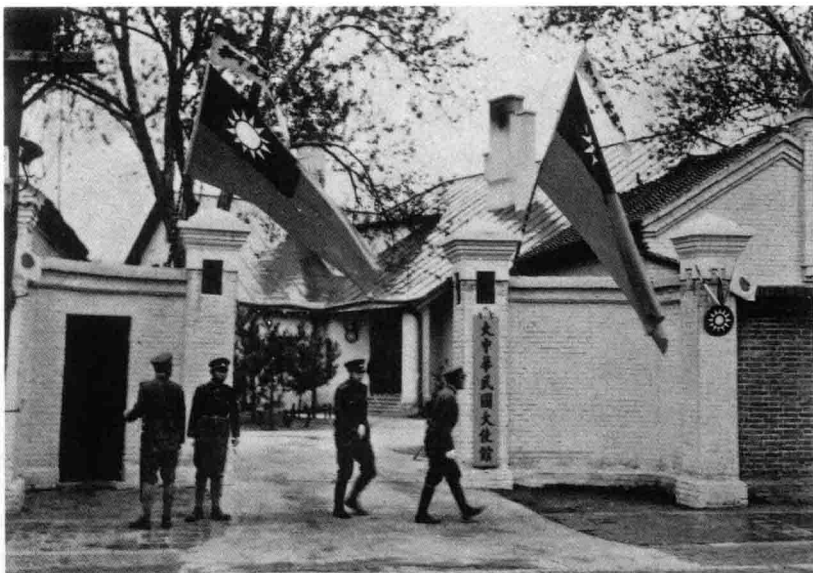

3

1 1942年6月9日，伪满国务总理大臣张景惠作为“特派大使”，回访汪伪国民政府，汪精卫在伪国府礼堂迎接张景惠一行。〔伪满洲国政府编：《满洲建国十年史》，原书无页码〕

2 1942年5月8日，汪精卫一行步入伪满皇宫勤民楼拜会溥仪。〔中国电影资料馆电影负片〕

3 汪伪政府驻伪满洲国大使馆。〔张立宪提供〕

4 伪满国务总理大臣张景惠访问朝鲜。1937年4月22日，张景惠拜会时任朝鲜总督的前日本关东军司令官南次郎。〔吉林省政协文史资料委员会、吉林省档案馆编：《以史为鉴》，吉林人民出版社2000年9月版，第7页〕



4



1



2



3



4

1 1936年，访问伪满的德国经济使节团的威普博士，拜会伪满国务总理大臣张景惠。〔吉林省政协文史资料委员会、吉林省档案馆编：《以史为鉴》，第149页〕

2 德国驻伪满洲国大使馆。〔满铁博物馆档案原件〕

3 1938年2月20日，希特勒在德国国会发表外交演说，声明承认伪满洲国，同年5月12日，伪满洲国与德国在柏林签订《德满友好条约》。〔吉林省政协文史资料委员会、吉林省档案馆编：《以史为鉴》，第151页〕

4 1938年3月2日，伪满驻意大利公使徐绍卿（前排右三）出发赴任。〔吉林省政协文史资料委员会、吉林省档案馆编：《以史为鉴》，第151页〕

1 1938年3月23日，意大利驻伪满大使柯尔迪宰入官向溥仪递交“国书”。〔满洲国通信社编：《满洲国现势》，“康德”六年（1939）版〕

2 1938年4月26日，意大利亲善使节团札柯慕帕乌尔切一行15人，入官拜会溥仪。〔满洲国通信社编：《满洲国现势》，“康德”六年（1939）版〕

3 1938年9月，为联络加入反共同盟，伪满洲国组成以经济部大臣韩云阶为团长的访欧使节团，出访德国、意大利等国。图为该使节团抵达意大利罗马。〔伪满皇宫博物院提供〕



1



2

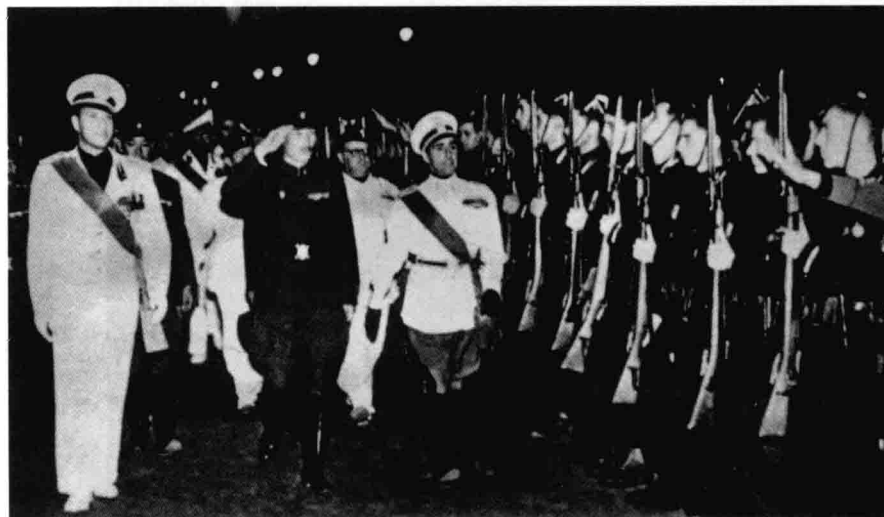

3



1



2



3



4

1 1938年9月8日，意大利首相墨索里尼接见伪满洲国访欧使节团韩云阶一行。
〔吉林省政协文史资料委员会、吉林省档案馆编：《以史为鉴》，第153页〕

2 1938年9月26日，伪满访欧使节团韩云阶等在德国总统官邸拜会法西斯魁首希特勒。
〔武藤富男：《我与满洲国》，文艺春秋株式会社1988年9月版，插页〕

3 使节团在罗马同意大利首相墨索里尼（中间白衣者，其右侧依次为使节团长韩云阶，意大利外相齐亚诺，使节团副团长甘柏正彦）会面并互换防共盟约。
〔《大东亚战争写真史（第4回配本）·乐土兴亡篇》，第117页〕

4 1937年11月29日，意大利承认伪满洲国。12月3日，意大利首任公使克尔德访问伪满洲国，并拜会张景惠。
〔满洲国通信社编：《满洲国现势》，“康德”五年（1938）版〕



1



2

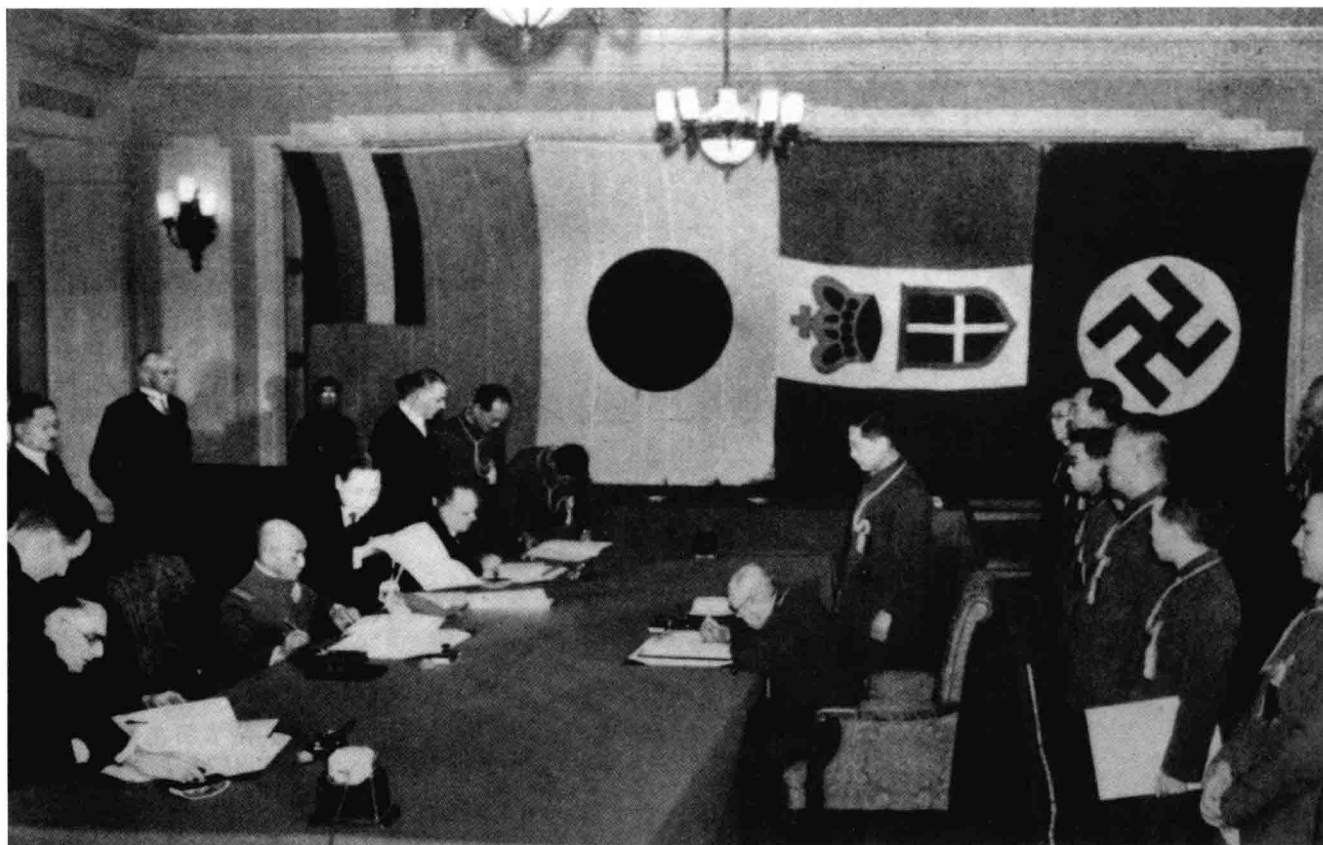

3

1 伪满洲国加盟的“防共协定”签字仪式后，举行了升旗仪式。〔满洲国通信社编：《满洲国现势》，“康德”六年（1939）版〕

2 1938年10月29日，韩云阶拜会西班牙法西斯独裁者佛朗哥将军。〔满洲国通信社编：《满洲国现势》，“康德”六年（1939）版〕

3 1939年2月24日，伪满洲国加盟德、意、日反共同盟，并签署“防共协定”。签字仪式在伪满国务院进行。〔满洲国通信社编：《满洲国现势》，“康德”六年（1939）版〕



1

1 1939年2月24日，伪满洲国在“新京”、奉天等地召开“世界防共协定加盟排共大会”。〔满铁博物馆档案原件〕

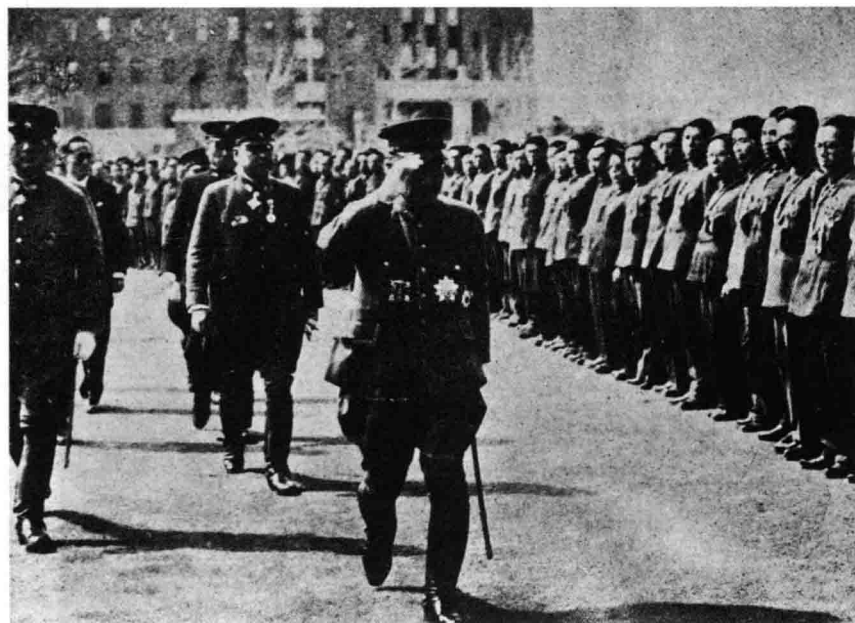

2

2 1943年4月，带着召开大东亚会议构想而来的日本时任首相东条英机抵达伪满洲国进行访问。〔《大东亚战争写真史(第4回配本)·乐土兴亡篇》，第116页〕



3

3 大东亚会议于1943年11月5—6日在东京的国会议事堂召开。出席会议的有：汪伪政权行政院长汪精卫、泰国总理代表旺·怀他耶功亲王、伪“满洲国”国务总理大臣张景惠、菲律宾第二共和国“总统”劳威尔、缅甸“总理”巴莫、“自由印度临时政府”首脑钱德拉·鲍斯等傀儡政权和保护国首脑。日本首相东条英机在开幕词中竭力宣传正在建设中的“大东亚新秩序”，谴责英美两国以关心为名干预和平与正义。〔《大东亚战争写真史(第4回配本)·乐土兴亡篇》，第118页〕

1 参加“大东亚会议”的各国首脑和代表合影。1943年11月6日，“大东亚会议”通过了《大东亚共同宣言》，宣扬“要建立以日本为首的共荣圈”和所谓的“东亚新秩序”。〔伪满皇宫博物院提供〕

2 1943年11月7日，日本政府召开10万人参加的“大东亚国民大会”，大东亚会议的各傀儡政权的代表参加了大会。〔伪满皇宫博物院提供〕

3 暹罗（泰国）驻伪满洲国使馆。〔伪满皇宫博物院、吉林省地方志编纂委员会主编：《伪满洲国殖民统治机构图志》，第200页〕



1



2



3



1



2

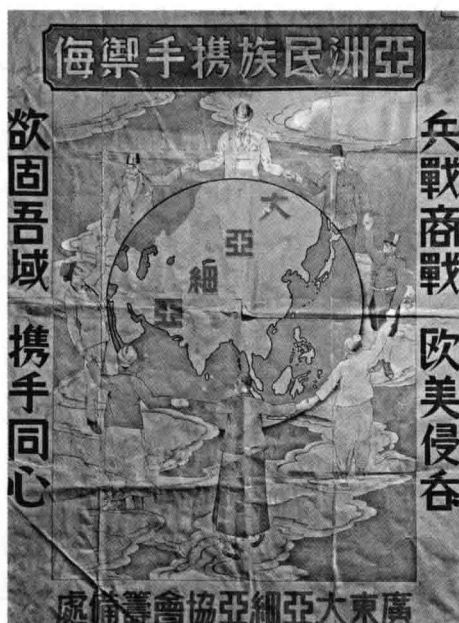

3

1 伪满洲国驻天津领事馆。
〔张立宪提供〕

2 伪满宣扬“日满共存共荣”的宣传画。〔伪满皇宫博物院藏，张立宪拍摄〕

3 伪满宣扬“大东亚共荣”的宣传画。〔伪满皇宫博物院藏，张立宪拍摄〕



第三章

加强专政机器

日本在东北建立伪满政权后，为了加强对东北的殖民统治，先后建立与强化了日伪两个体系的镇压机构——军警宪特。日本侵略者以日本的军警宪特为主，以伪满的军警宪特为辅，彼此相互勾结，残酷地镇压与屠杀东北各族人民。

关东军是日本侵略者派驻中国东北专事侵略任务的一支殖民军队。在东北沦陷十四年间，关东军是日本侵略中国东北国土，镇压东北人民，实行法西斯殖民统治的重要工具。

日俄战争后，日本在辽东半岛设立了“关东总督府”，并以保护侨民和南满铁路的权益为借口，专门成立了所谓的“满铁”守备队，另外还留驻东北一个师团，总兵力约一万四千余人，归属关东总督指挥，此即日本关东军的前身。1919年4月12日，日本在关东都督府陆军部的基础上，在旅顺组建了关东军司令部。此后随着日本政府向东北的侵略扩张，关东军成为了侵略东北的主力部队，关东军司令部则成为镇压与屠杀东北人民的总指挥部。

日本侵略者占领东北后，一切都由关东军出面过于露骨，因此，亟待建立一支作为其辅助力量的由当地人组成的伪满军队，即伪满洲国军。伪满洲国军是日本关东军的一支附庸军，表面上归伪满洲国所属，实际上却受控于日本关东军，是关东军围剿抗日武装、屠杀东北民众的主要帮凶。同时，日伪警察队伍也在急剧扩充。

为了加强对东北人民的殖民统治，补充警员的不足，日伪又设立了一系列的伪满警察队伍。另外，还设立了“中央警察学校”、特殊警察队、海边警察队、“国境警察队”、游动警察队以及森林警察队和县属警察队等。到1937年时，伪满警察机构遍布东北各个角落。伪满警察人数已达十一二万人之多，通过不断扩充与增加警察机构，日本侵略者加紧了对东北人民的监视与压迫。

为有效掌控这支队伍，关东军不断向伪满警察大量增派日系警察官吏，并控制着伪满警察的实权，操纵伪满警察干出了许多残害东北人民的行径。

关东宪兵队隶属于日本国内宪兵司令部，队部设在旅顺，九一八事变后，日本出于侵占东北，进行殖民统治的需要，将关东宪兵队升格为关东宪兵司令部。

与此同时，关东军加紧在伪满政权内部建立伪满宪兵队，使之成为日本宪兵的助手，辅助关东宪兵队加强对伪满洲国军的控制和对东北人民反日斗争的镇压。在伪满京师宪兵司令部的基础上，1934年7月，日本军事顾问佐佐木到一开始策划筹建伪满宪兵组织。同年10月，吉林设立宪兵训练处，由日本人担任教官。1935年3月，伪满洲国公布了《陆军宪兵令》，设立了陆军宪兵司令部。此时正值宪兵训练处第

一批学员毕业，佐佐木到一就以这批学员为基础，分别于伪满新京、奉天、吉林、哈尔滨、齐齐哈尔和承德等地设立了6个宪兵队。各宪兵队的军事指挥官、副官和连长一律由日本人担任。此后，伪满宪兵队及其分队又有新的增加。伪满宪兵队建立后，便参加了对抗日力量的镇压活动。

在东北各地设立日本特务机关，也是日本侵略者维护和巩固其殖民统治的重要手段。

一、组建伪满洲国军队

伪满洲国军总人数多达 10 万人，共设 10 余个军管区，隶属于伪满军事部（初为军政部，后改为军事部），设军事部大臣，各军管区设军管区司令官。它表面上隶属伪满洲国，实际上却受控于日本关东军，伪满军政部要听从关东军司令部的指挥，各地的伪军管区司令部要听从驻扎在各地的日本防卫军司令部的指挥。在各级军政机关中都设有日本顾问部，各军团营连队配备的日系军官、顾问和军事教官，把持着伪满洲国军的实际指挥权，是关东军围剿抗日武装、屠杀东北民众的主要帮凶。

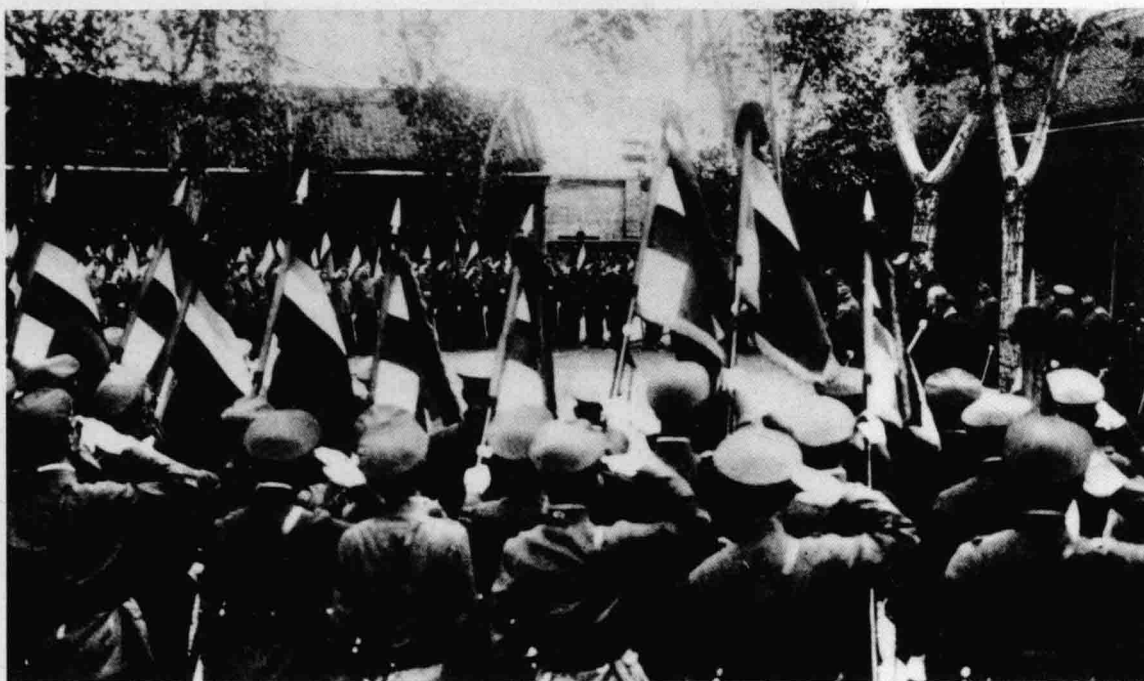

作为日本“以华制华”的重要政治策略，关东军策划建立一支附庸军——伪满洲国国军，以协同作战并瓦解东北地方抗日武装。图为溥仪在伪满皇宫勤民楼前为伪满洲国军举行军旗亲授仪式。〔赵继敏、张立宪主编：《图像档案解密伪满皇宫》，第 113 页〕

1 在承光门前举行伪满洲国军的军旗亲授仪式后，溥仪与军部大臣张景惠等合影。
〔山川晓：《皇帝溥仪与关东军——满洲帝国复辟的梦》〕

2 1937年，伪满洲国的军队都配有日本教官，航空队的首任最高顾问是多田骏大佐。
〔《别册一亿人的昭和史·日本战史（2）·满洲事变》，第172页〕

3 在“新京”郊外飞机场举行的伪满洲国军阅兵式（1942年5月）。〔伪满皇宫博物院提供〕

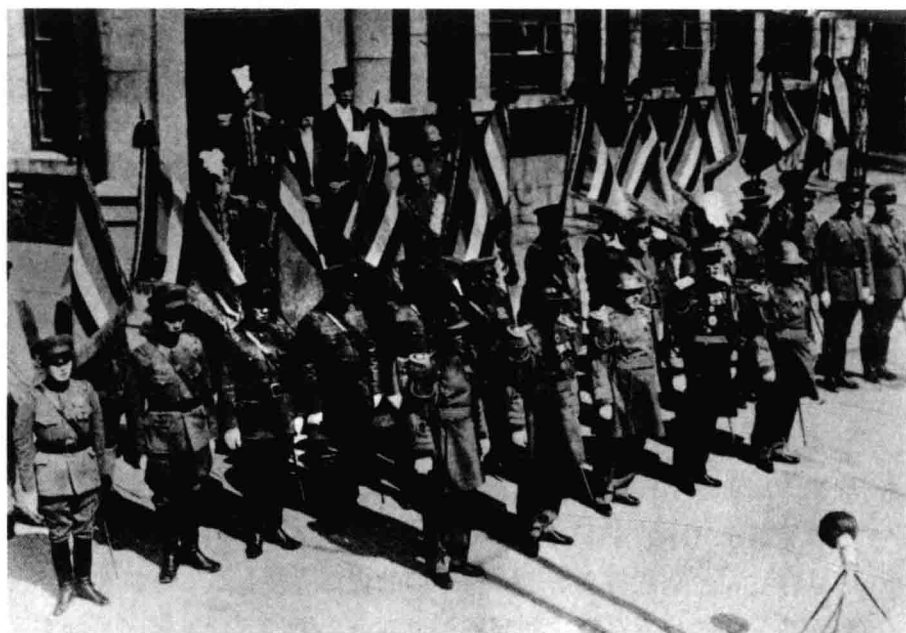

1



2



3

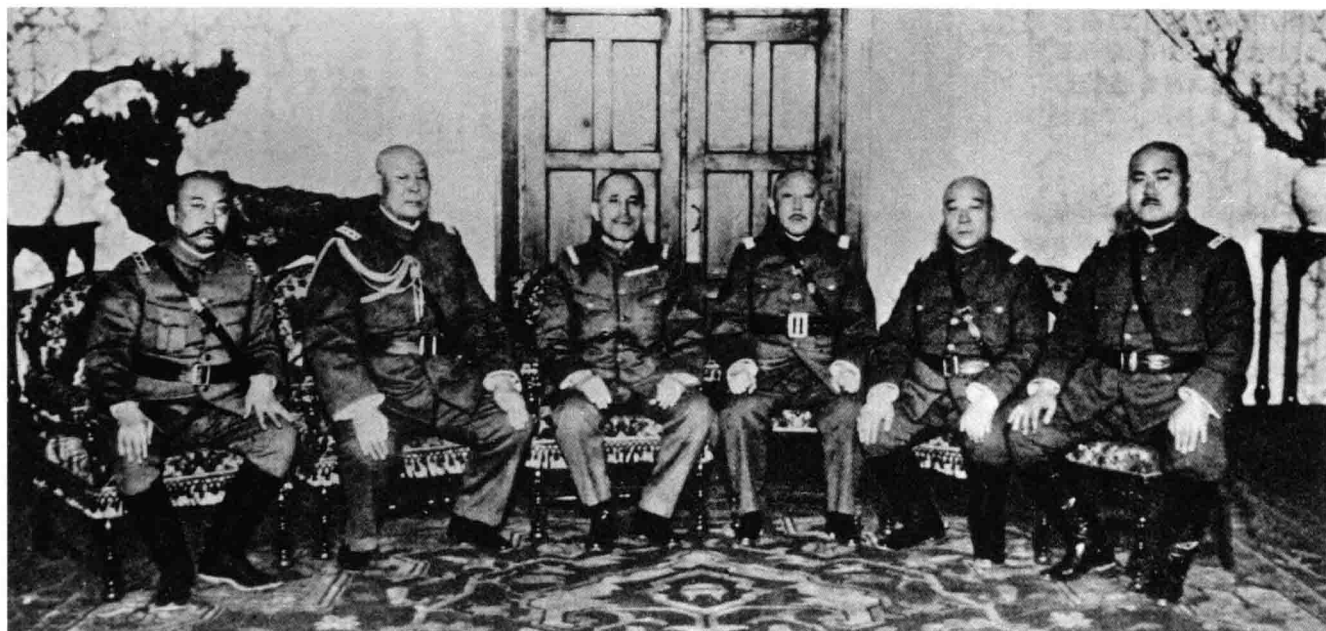

1



2

1 日本关东军司令官本庄繁（左三）与伪满洲国武官在一起。〔满洲国通信社编：《满洲国现势》，“康德”二年（1935）版，插页〕

2 伪满洲国军队的装备和训练方式与日本军队完全一致。〔《大东亚战争写真史（第4回配本）·乐土兴亡篇》，第90页〕

1 1938年6月23日，溥仪视察奉天“中央陆军军官学校”。〔满洲国通信社编：《满洲国现势》，“康德”六年（1939）版〕

2 1939年3月，在伪满新京成立了“中央陆军军官学校”。图为陆官学校正门。〔满铁博物馆档案原件〕

3 1941年6月20日，溥仪参加新京“中央陆军军官学校”落成典礼。〔旅顺博物馆藏〕



1



2



3



1

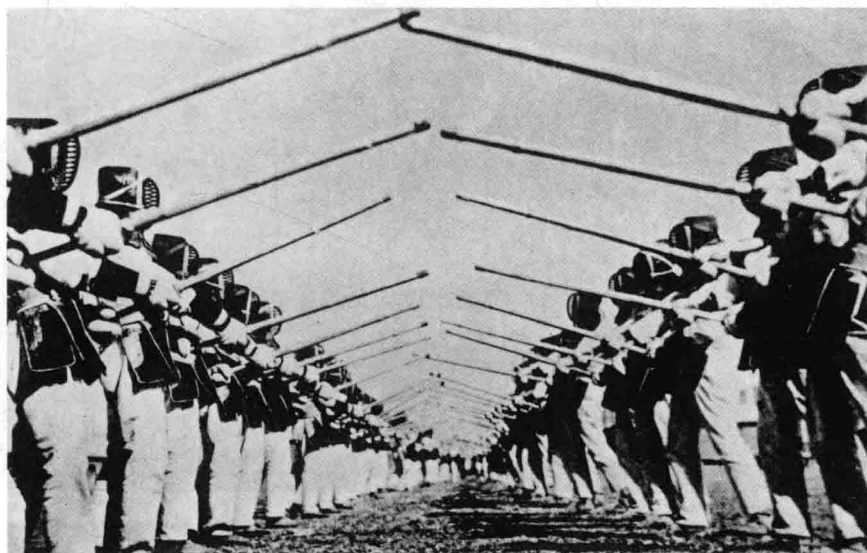

2



3

■1 溥仪“巡狩”军官学校新校舍。〔满铁博物馆档案原件〕

■2 伪满中央陆军军官学校学生在进行刺杀训练。〔伪满洲国政府编：《满洲建国十年史》，原书无页码〕

■3 伪满洲国军队在关东军指挥下进行的强化训练。〔《昭和与日本史（3）·日中战争》，晓教育图书株式会社1977年4月版，第100页〕

■1 伪满洲国组建的蒙古族骑兵部队在进行骑马训练。蒙古马耐寒耐饥，加之游牧民族的传统，使得蒙古族骑兵部队擅长在寒冷的草原上战斗。〔《别册一亿人的昭和史·日本战史(2)·满洲事变》，第169页〕



1

■2 伪满兴安军是以蒙古族骑兵作为主力编成的一支特殊骑兵部队。〔《大东亚战争写真史(第4回配本)·乐土兴亡篇》，第90页〕



2

■3 蒙古骑兵队的战斗力博得了日本方面很高的评价，后来也曾尝试将纯蒙古族部队与日本军队编成“日蒙混编部队”。诺门坎战争后，该部队出动并展开对华北铁路的防卫工作。〔《别册一亿人的昭和史·日本战史(2)·满洲事变》，第175页〕

■4 1934年7月，为兴安四省及蒙古族特别行政区，组建各省管辖的警备军和伪满洲国军队，为培养伪满洲国蒙古族士兵的陆军兴安学校在王爷庙开学。〔《别册一亿人的昭和史·日本战史(2)·满洲事变》，第168页〕



3



4



1

1 1940年12月，“兴安学校”学员进行平射炮训练，练习使用37毫米口径的步兵炮，以提高其随机应变的射击能力。〔《别册一亿人的昭和史·日本战史（2）·满洲事变》，第168页〕

2 “兴安学校”中成绩优秀的学员被派往日本留学，图为从“陆士”毕业后回国的蒙古族青年军官行报告礼。〔《别册一亿人的昭和史·日本战史（2）·满洲事变》，第169页〕



2

3 1938年，新京（长春）和奉天（沈阳）先后各成立一支航空队，每队均是由36架飞机组成的正规编队。〔《别册一亿人的昭和史·日本战史（2）·满洲事变》，第172页〕

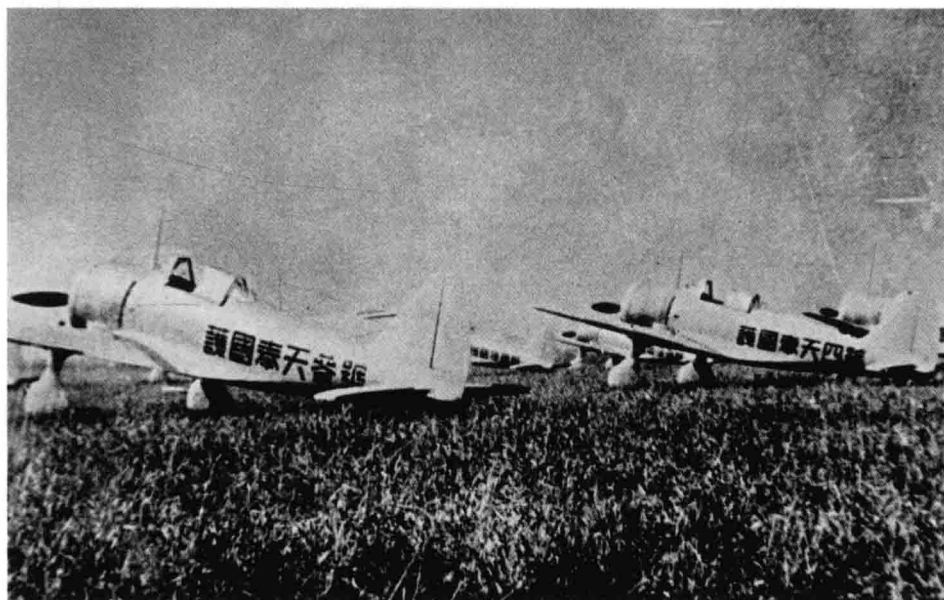

3

1 伪满洲国设在哈尔滨的
海军江防舰队司令部。〔满
铁博物馆档案原件〕

2 溥仪身着海军大元帅服
检阅“江上军”。〔伪满皇
宫博物院提供〕

3 伪满洲国“江上军”在
进行实战训练。〔满铁博物
馆档案原件〕



1

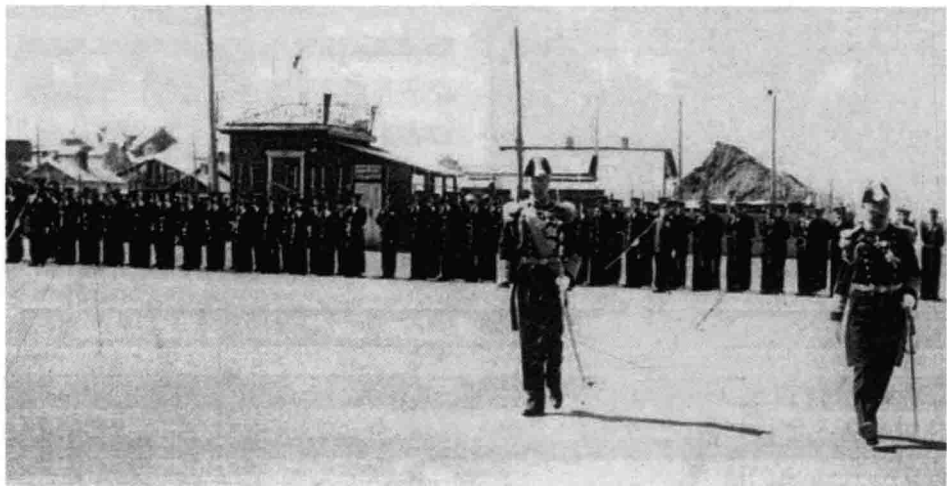

2



3



1

■ 1 江防舰队拥有2艘270吨级炮舰、4艘15吨级炮艇等船，只共计15艘，在河流结冰期则用装甲车代替船只在河上巡逻。〔《别册一亿人的昭和史·日本战史(2)·满洲事变》，第173页〕

■ 2 伪满洲国军方在检阅海警队的舰艇与水上飞机。〔伪满皇宫博物院提供〕

■ 3 承德的伪满洲国军正在进行军事演习。〔满铁博物馆档案原件〕

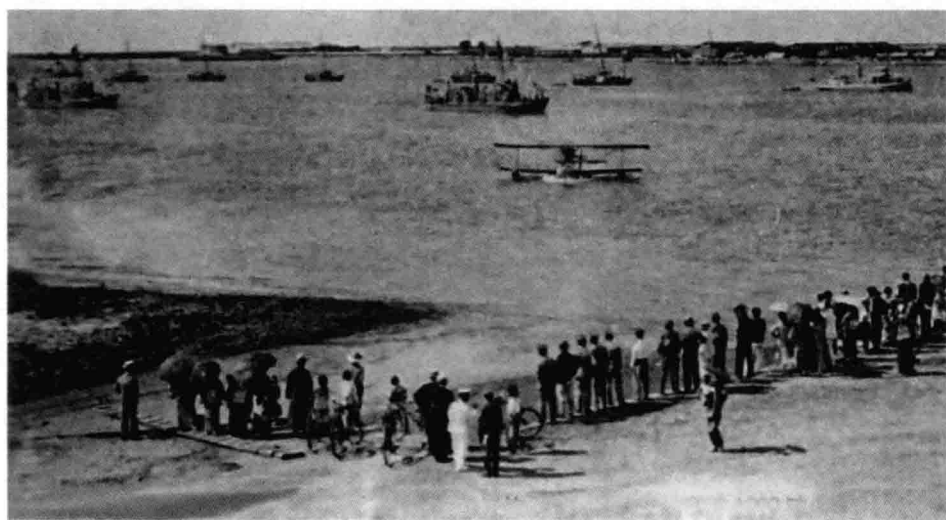

2



3

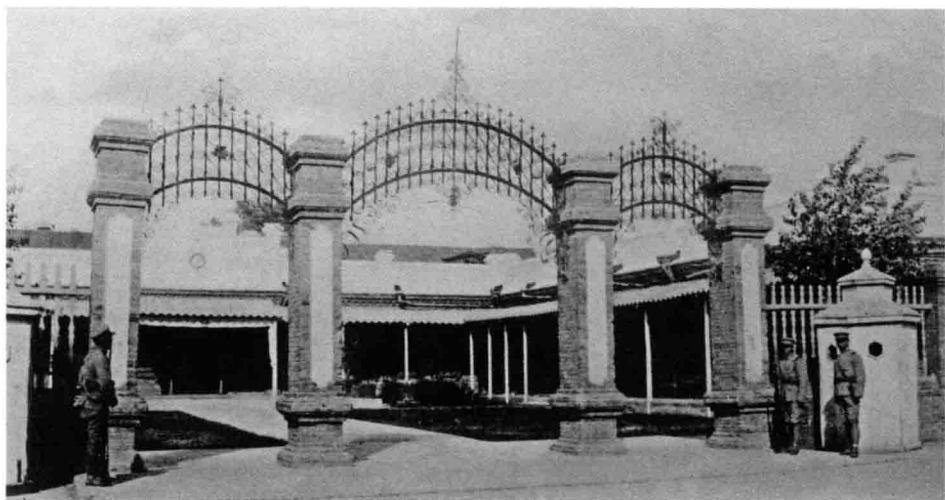

1



2



3

1 齐齐哈尔伪满洲国军兵营。〔伪满皇宫博物院提供〕

2 伪满洲国军骑兵进行冲锋训练。〔伪满洲国通讯社编：《满洲国现势》，“康德”四年（1937）版〕

3 伪满洲国骑兵正在练习马上射击。〔伪满洲国通讯社编：《满洲国现势》，“康德”四年（1937）版〕



1

1 伪满洲国军的蒙古骑兵在冬季巡逻。〔伪满皇宫博物院提供〕

2 伪满蒙古自治军骑兵队。〔片仓衷：《战阵随录》，经济往来社1972年版〕

3 伪满洲国为张景惠（上将）等武官颁授军旗与勋章。〔大连图书馆藏〕

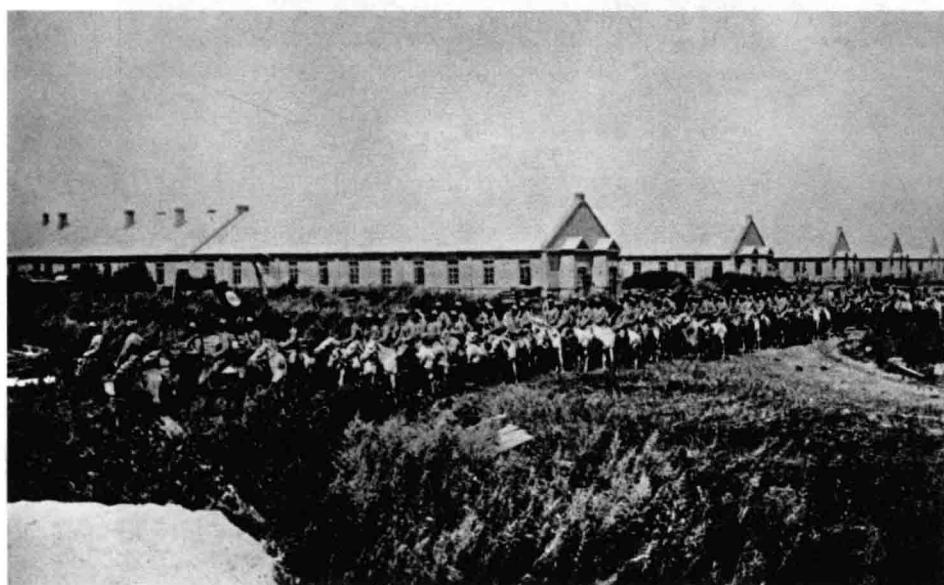

2

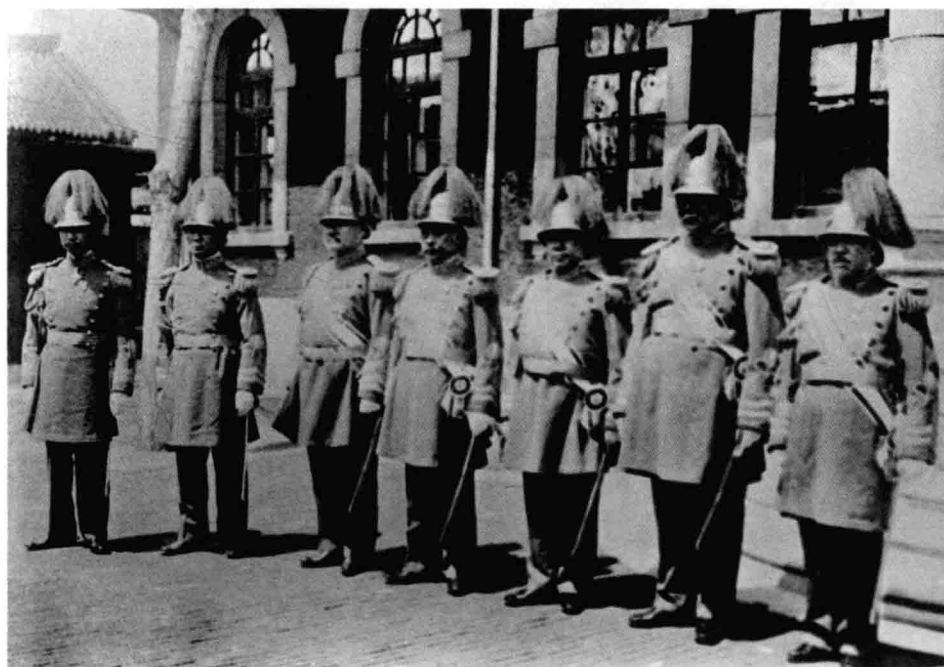

3

1 1942年9月16日，溥仪与关东军司令官梅津美治郎在“新京”南岭参加庆祝“建国”十周年阅兵式。〔伪满洲国政府编：《满洲建国十年史》，原书无页码〕

2 日本关东军经常组织伪满洲国军队的精锐部队，到莱薰门前向溥仪遥拜。〔满铁博物馆档案原件〕

3 伪满洲国军接受溥仪检阅后退出帝宫。〔伪满皇宫博物院提供〕

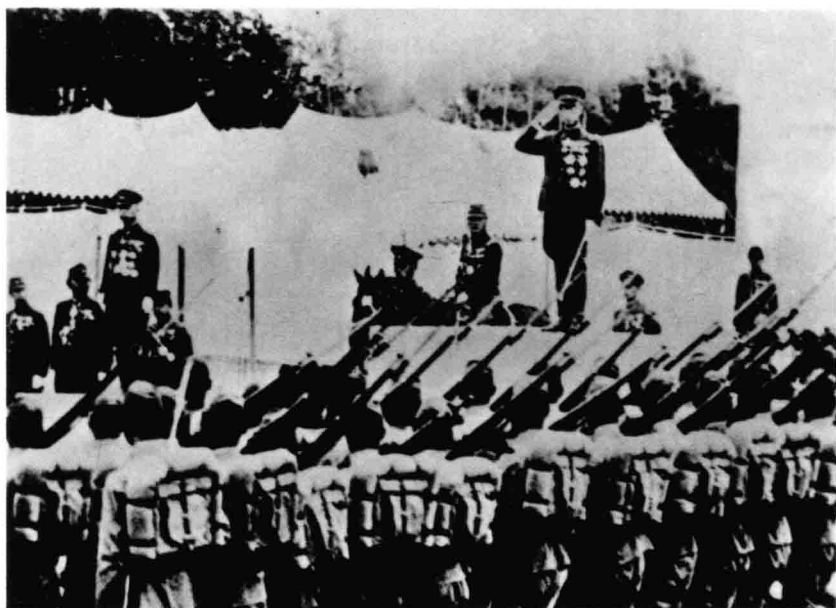

1

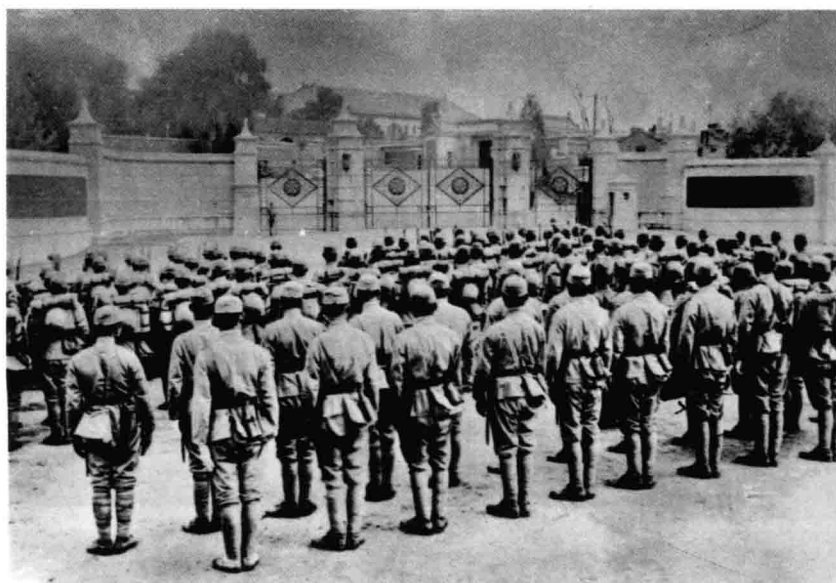

2



3

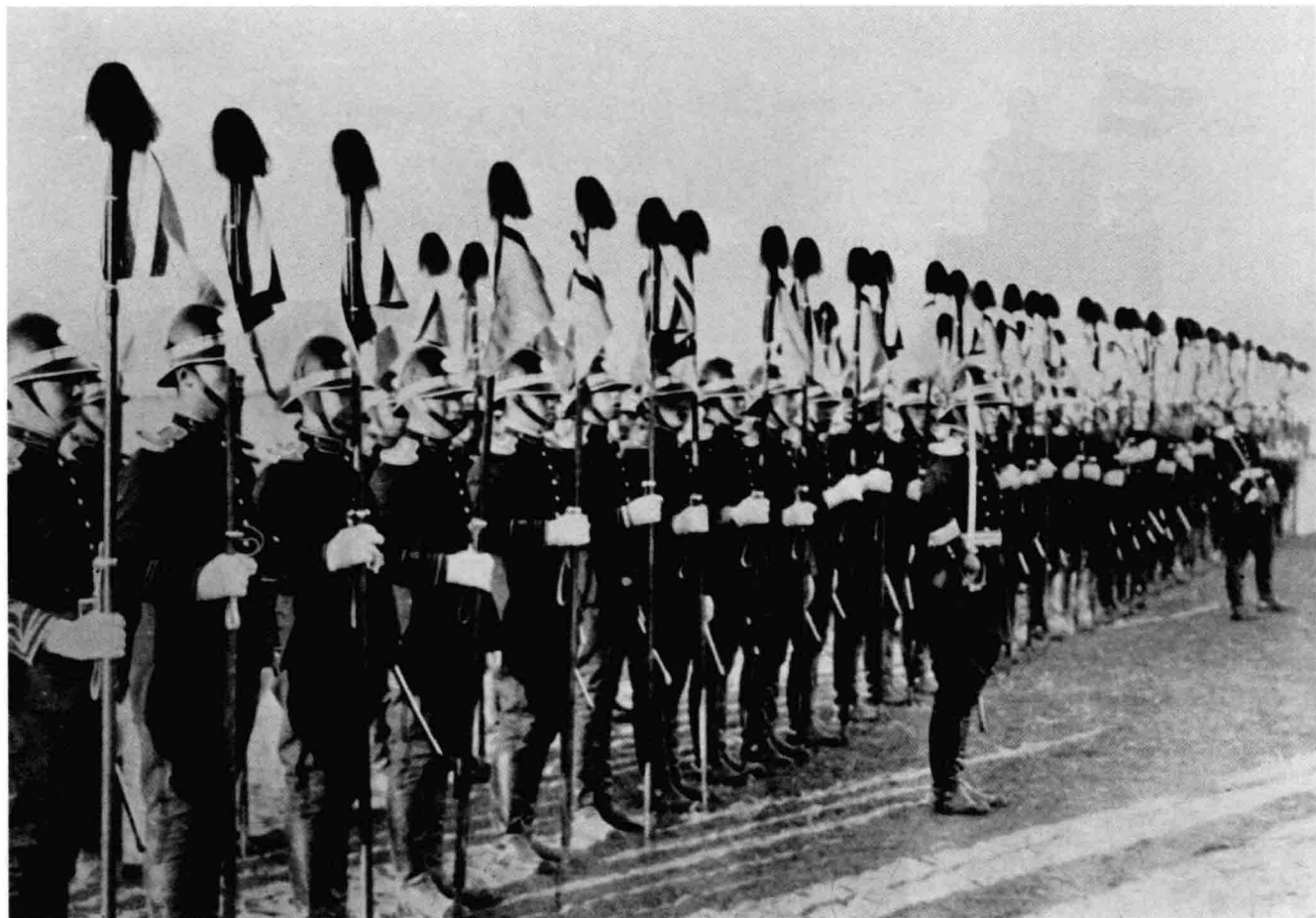

1

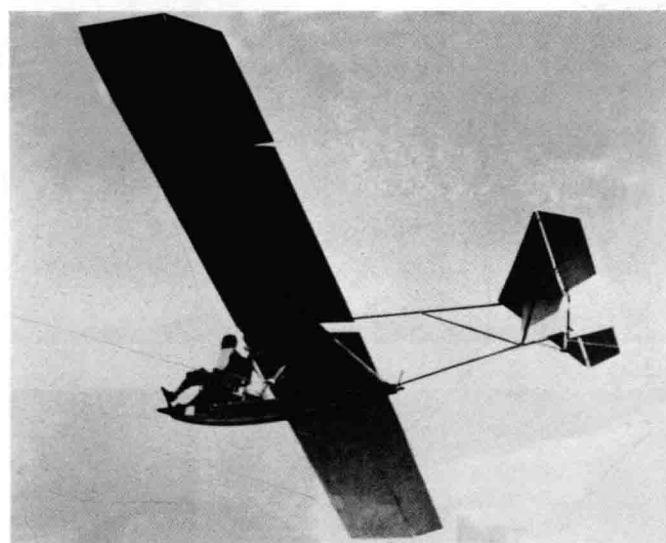

2



3

1 伪满洲国军仪仗队。〔大连图书馆藏〕

2 伪满飞行协会训练飞行员的滑翔机。〔伪满洲国通讯社编：《满洲国现势》，“康德”四年（1937）版〕

3 1943年自关东军主力向南方转移后，伪满军队对汽车机动部队的依赖程度日益加深，相继增设和增强高射炮部队，至伪满洲国覆灭时，其总兵力已增加到15万。图为伪满洲国军的装甲汽车队。〔《别册一亿人的昭和史·日本战史（2）·满洲事变》，第175页〕

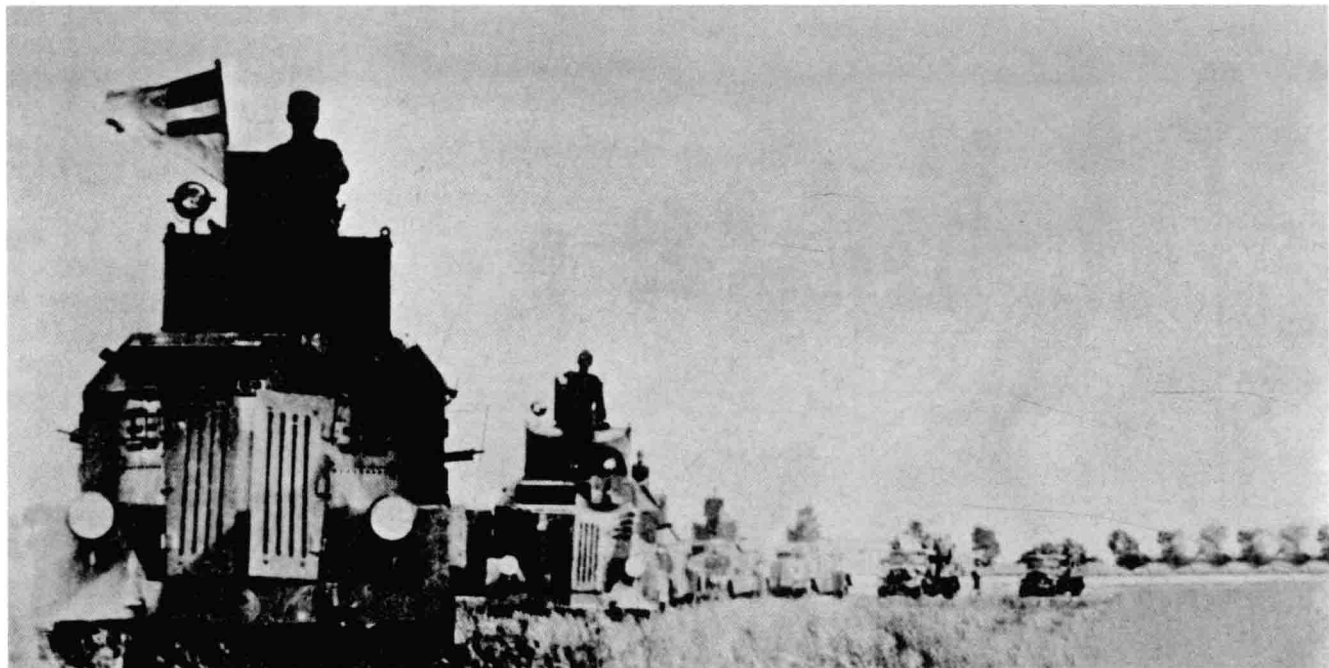

1

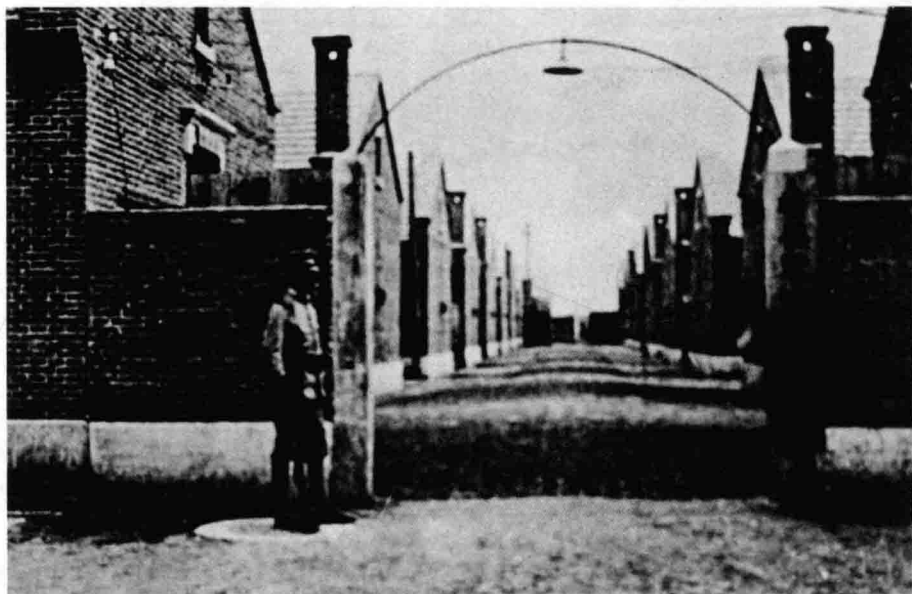

2

■ 1 伪满洲国陆军装甲车学校进行野战训练。〔伪满洲国政府编：《满洲建国十年史》，原书无页码〕

■ 2 伪靖安军步兵第一团驻地。〔伪满皇宫博物院藏〕

■ 3 伪满国境部队进行军事演习。〔伪满洲国政府编：《满洲建国十年史》，原书无页码〕



3



1

1 东宁县国境地区的伪满洲国军机枪阵地。〔伪满洲国政府编：《满洲建国十年史》，原书无页码〕



2

2 伪满洲国军炮兵阵地。〔伪满洲国通讯社编：《满洲国现势》，“康德”四年（1937）版〕



3

3 伪满洲国军军号兵在进行队列训练。〔伪满洲国通讯社编：《满洲国现势》，“康德”四年（1937）版〕



1

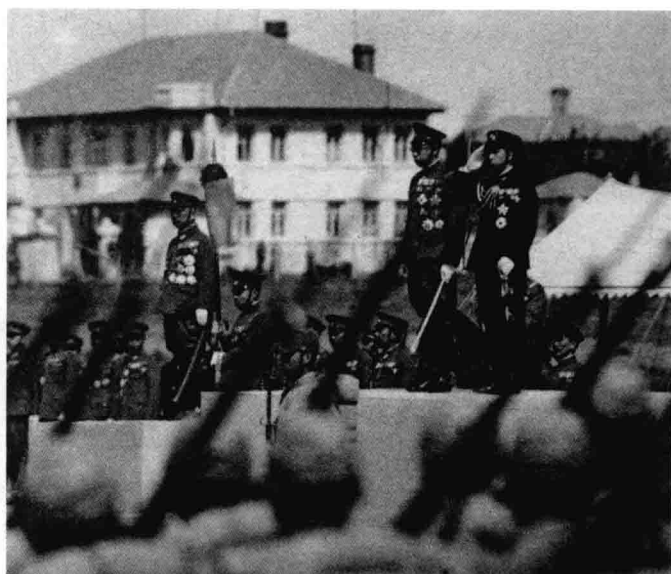

2

1 伪满洲国军信鸽通讯放飞员整装待发。〔伪满洲国通讯社编：《满洲国现势》，“康德”四年（1937）版〕

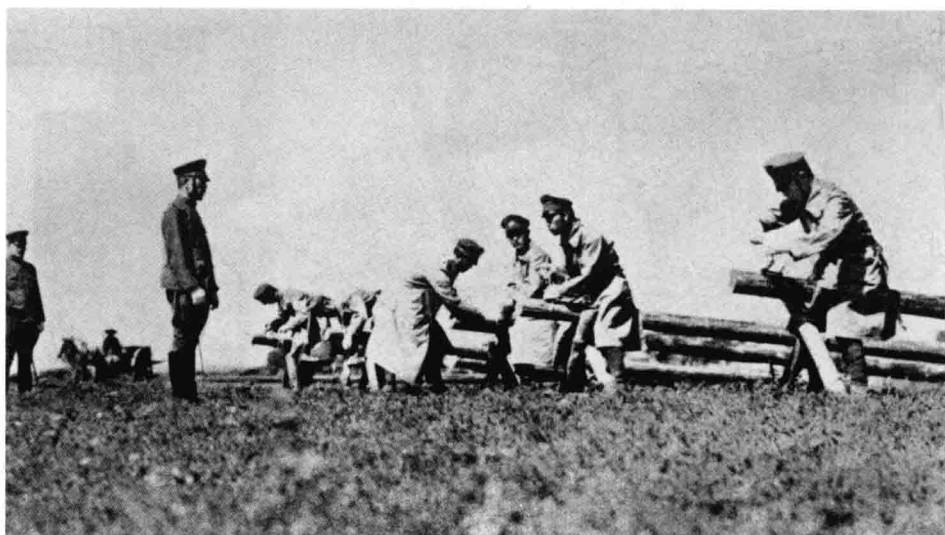

3

2 1942年5月30日举行的“特命阅兵式”。为迎接“满洲建国十周年”，在庆祝活动前夕，日本皇室派遣高松宫宣仁作为代表前往祝贺，为迎接高松宫来访，伪满皇帝溥仪亲自陪同高松宫参加阅兵式。图（左）为司令官梅津美治郎。〔《别册一亿人的昭和史·日本战史（2）·满洲事变》，第174页〕

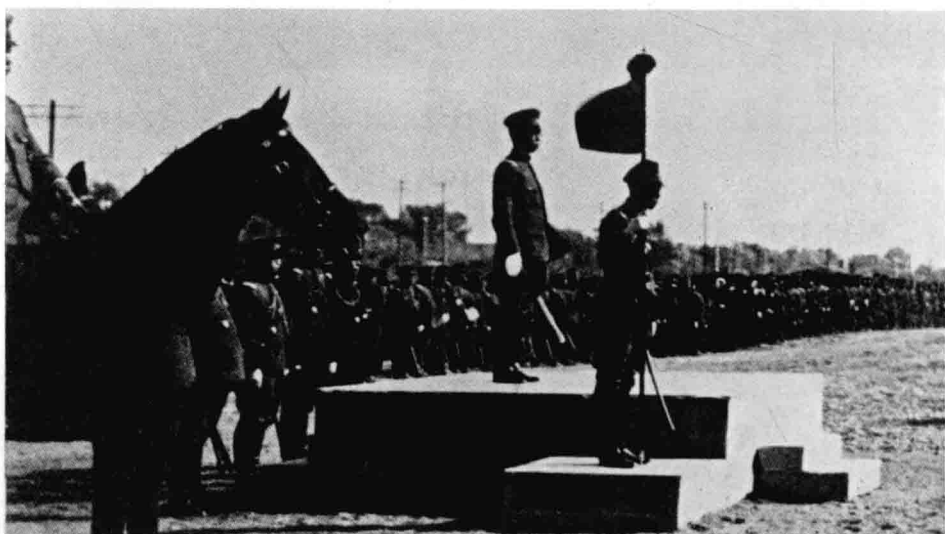

4

3 伪满洲国军通讯兵在进行架线演习。〔伪满洲国通讯社编：《满洲国现势》，“康德”四年（1937）版〕

4 伪满洲国陆军特别大演习在“新京”南岭举行，溥仪亲临阅兵。〔伪满洲国通讯社编：《满洲国现势》，“康德”三年（1936）版〕



1

1 伪满洲国陆军举行特别大演习，图为赤军指挥邢士廉中将（右）与蓝军指挥李炳文中将（1935年）。〔伪满洲国通讯社编：《满洲国现势》，“康德”三年（1936）版〕

2 伪满洲国第二次大演习中扮演蓝军的伪满洲国军向伊通河进击。〔伪满皇宫博物院提供〕

3 伪满洲国军在齐齐哈尔举行防空演习（1936年）。〔第十六师团司令部编：《满洲派遣纪念写真帖》，原书无页码〕



2



3

二、扩充警察队伍

为了加强对东北人民的殖民统治，补充警员的不足，日伪又设立了一系列的伪满警察队伍，包括“中央警察学校”。警察队主要有两种，即特殊警察队（含海边警察队、国境警察队、游动警察队）和县、旗警察队。此外，还有各部门的专属警察等。1932年，伪满警察逾10万人，^{〔1〕}到1937年时，伪满警察机构星罗棋布遍及东北各个角落，人数已达十一二万人之众。通过不断扩充与增加警察机构，并不断向伪满警察中大量增派日系警察官吏，日本人掌控了伪满警察的实权。



日本为强化其殖民统治，不断扩充警力。1932年6月15日设立“首都警察厅”，图为1934年建成使用的“首都警察厅”厅址。〔满铁博物馆档案原件〕

〔1〕解学诗：《伪满洲国史新编》，人民出版社2008年4月第2版，第254页。



1



2



3

■ 1 伪满首都警察厅总监金荣桂。〔伪满洲国通讯社编：《满洲国现势》，“康德”三年（1936）版〕

■ 2 伪满奉天市警察署。〔伪满皇宫博物院提供〕

■ 3 伪满新京警察署。〔伪满皇宫博物院提供〕



1



2



3

■ 1 伪满中央警察学校。〔伪满洲国通讯社编：《满洲国现势》，“康德”六年（1939）版〕

■ 2 伪满吉林省公主岭警察署。〔伪满明信片，伪满皇宫博物院藏〕

■ 3 伪满抚顺警察署。〔NHK广播协会昭和取材班编：《皇帝的密约》〕

■ 4 伪满新京地方警察学校。〔吉林省政协文史资料委员会、吉林省档案馆编：《以史为鉴》，第319页〕



4



1 留学日本的伪满洲国警官（警察和宪兵）在内务省警察讲习所受训。〔伪满洲国通讯社编：《满洲国现势》，“康德”六年（1939）版〕

2 1932年3月初，长春方面正紧锣密鼓地筹备成立“满洲国”，为迎接“执政”溥仪的到来，当天调来铁道巡警队封锁了临时“执政府”周边的道路，加强警备。〔《别册一亿人的昭和史·日本战史（2）·满洲事变》，第68页〕

3 满洲里的骑兵守卫队出巡。〔《别册一亿人的昭和史·日本殖民地史（4）·续满洲》，每日新闻社1980年版，第174页〕



2

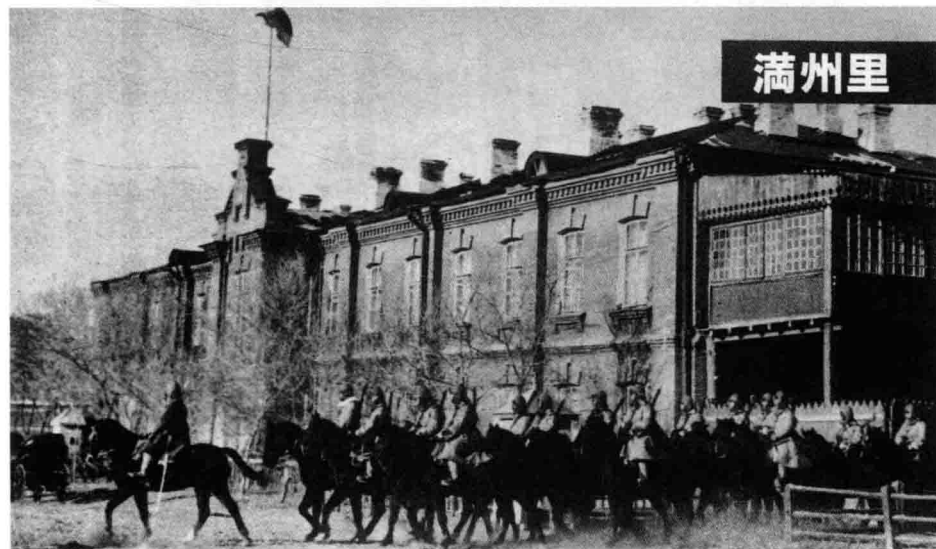

3

1 日本警察队在奉天（沈阳）郊外与抗日武装交火。〔《日支事变写真帖》第二卷，第 69 页〕

2 伪满警察学校学员进行搜查演练。〔《最新满洲帝国大观》，第 175 页〕

3 伪满通化省警务厅讨伐队。（1940年2月23日，杨靖宇在濛江县三道崴子密林中被该讨伐队杀害）。〔吉林省政协文史资料委员会、吉林省档案馆编：《以史为鉴》，第 173 页〕



1



2



3

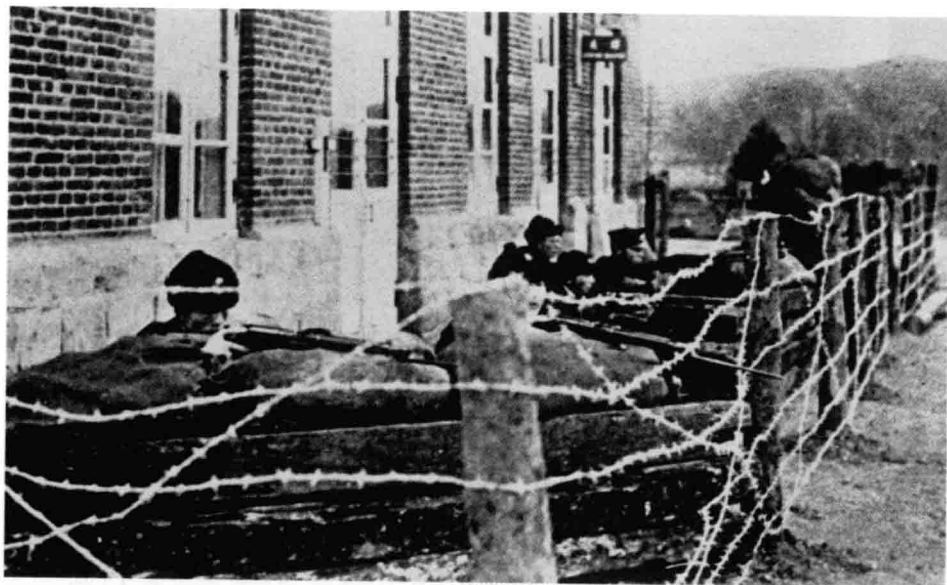

1



2



3

1 四台子车站警戒中的伪满警察。〔吉林省文化厅、伪皇宫陈列馆编：《勿忘“九·一八”——日本侵略中国东北史实展览图片集》，原书无页码〕

2 “讨匪”中的伪满警察。〔吉林省文化厅、伪皇宫陈列馆编：《勿忘“九·一八”——日本侵略中国东北史实展览图片集》，原书无页码〕

3 伪满森林警察队驻地。〔满铁博物馆档案原件〕



1



2

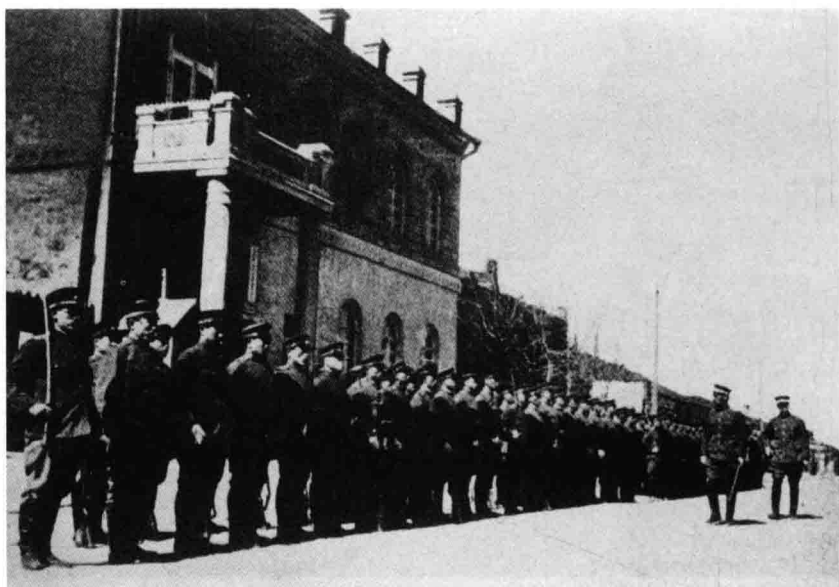

3

1 伪满国境警察队警察在站岗。〔《最新满洲帝国大观》，第181页〕

2 伪满吉林巡警。〔满铁博物馆档案原件〕

3 伪满国境警察队（伪满国境线警察队）。〔《最新满洲帝国大观》，第174页〕

4 伪满国境警察骑兵团。〔《最新满洲帝国大观》，第221页〕



4

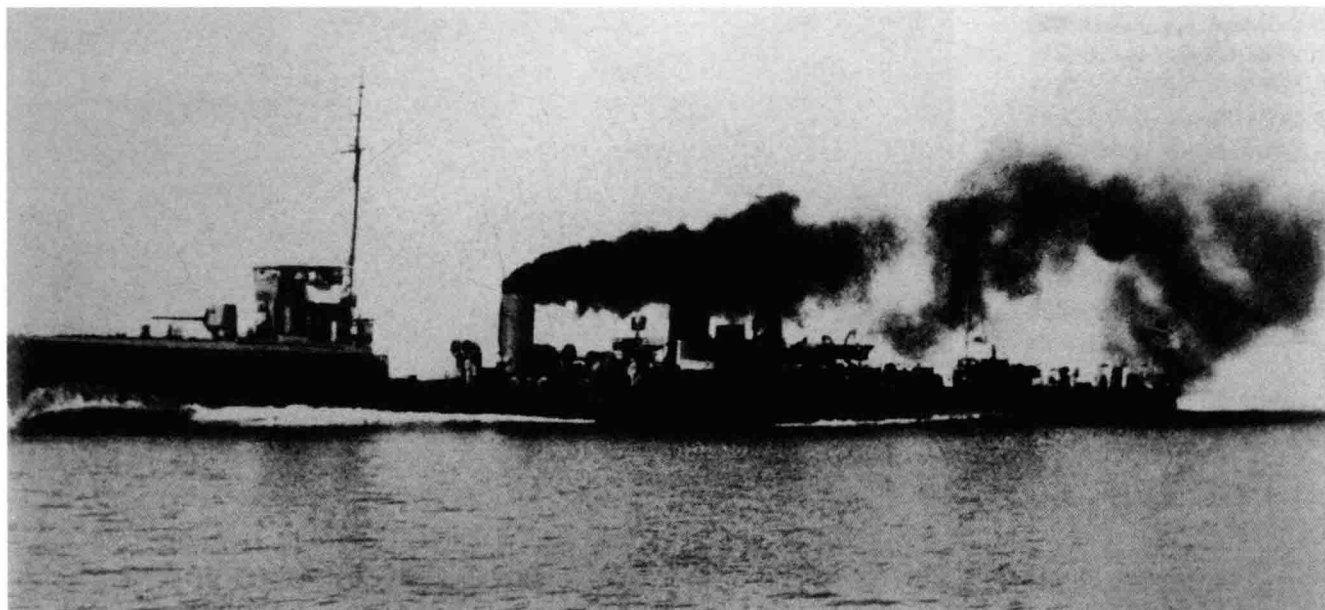

1



2



3

■1 伪满海上警察队的巡逻舰艇。〔伪满洲国通讯社编：《满洲国现势》，“康德”五年（1938）版〕

■2 伪满海上警察队使用的水上飞机。〔伪满洲国通讯社编：《满洲国现势》，“康德”五年（1938）版〕

■3 1940年警备道路的建设。由于当时东北抗日联军以偏远的边境地区为根据地，出没于伪满洲国各地进行抵抗活动。为加强对抗日武装队伍的围剿，满洲国警察部队加紧建设遍布东北各地的警备道路网。〔亚洲民众法庭准备会编：《日本的侵略写真图说》，（东京）大月书店1992年12月版，第32页〕

三、加强宪兵统治

东北沦陷时期的日伪宪兵，分为日本关东宪兵队与伪满洲国宪兵队两种。关东宪兵队是日本在东北推行法西斯统治的重要工具，其发展大体上与关东军的发展同步。

九一八事变后，日本出于侵占东北，进行殖民统治的需要，将关东宪兵队升格为关东宪兵司令部。关东宪兵队的总人数由 1935 年的 1800 人增加到 1941 年的 3800 余人。^{〔1〕}与此同时，关东军加快在伪满政权内部建立伪满宪兵队，使之成为日本宪兵队的助手，辅助关东宪兵队加强对伪满洲国军的控制和对东北人民反日斗争的镇压。



九一八事变后，日本宪兵队不断扩充和加强，充当镇压东北人民的尖兵。伪满洲国成立后，为适应和强化殖民统治的需要，日本陆军省将日本关东宪兵队转归日本关东军作战序列。1932年6月，日本关东宪兵队进行改编，正式设立了关东宪兵司令部（初设在奉天）。图为1935年由沈阳迁驻“新京”的日本关东宪兵司令部。〔伪满皇宫博物院藏，张立宪拍摄〕

〔1〕解学诗：《伪满洲国史新编》，第244页。



1

1 日本关东宪兵队司令官兼警务部长东条英机部署“治安肃正”任务。〔吉林省政协文史资料委员会、吉林省档案馆编：《以史为鉴》，第163页〕

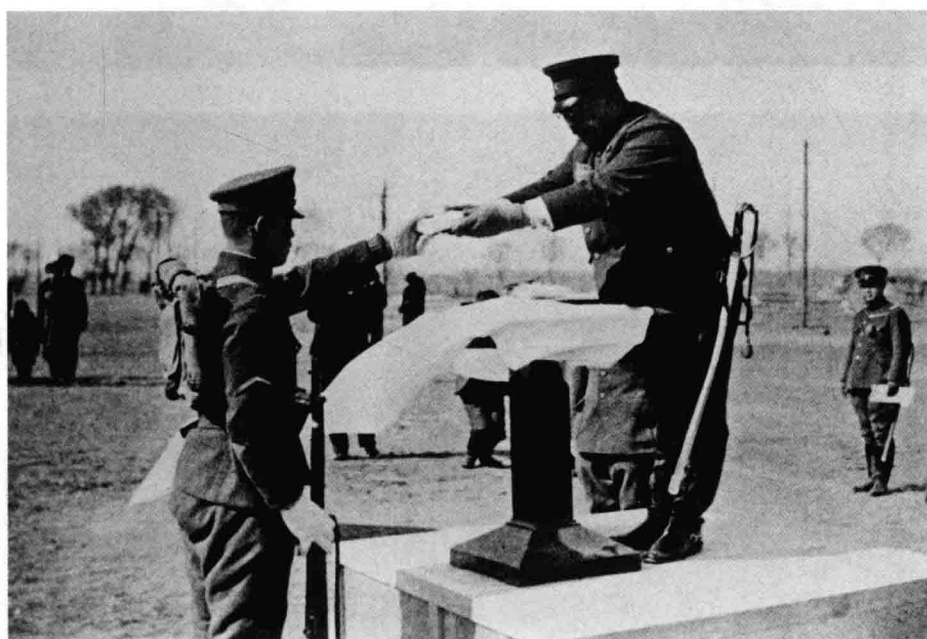

2

2 伪满军政部大臣为伪满宪兵训练所第七期毕业生颁发毕业证书。〔伪满皇宫博物院提供〕



3

3 日伪宪兵和特务搜查平民群众。〔伪满皇宫博物院主编：《勿忘“九·一八”——日本侵略中国东北史实》，第154页〕

1 日伪宪兵搜查并任意抓捕无辜百姓。〔伪满皇宫博物院主编：《勿忘“九·一八”——日本侵略中国东北史实》，第154页〕

2 日本宪兵通信队在锦州附近架设通信线路。〔伪满皇宫博物院、吉林省地方志编纂委员会主编：《伪满洲国殖民统治机构图志》，第59页〕

3 山城镇日本宪兵队。〔伪满皇宫博物院、吉林省地方志编纂委员会主编：《伪满洲国殖民统治机构图志》，第58页〕



1



2



3

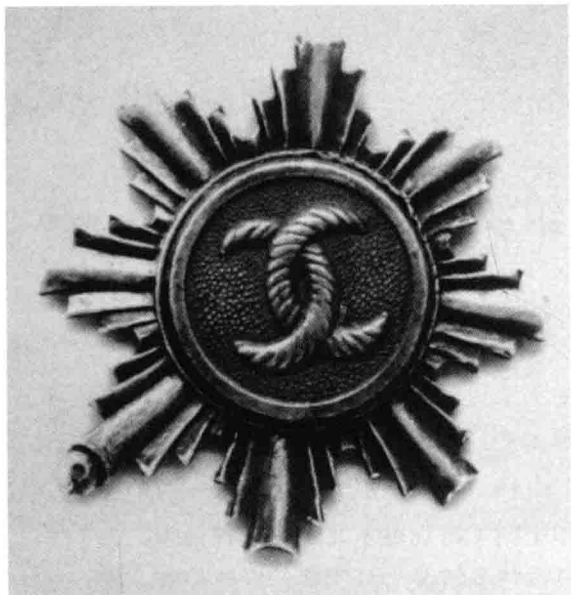

1

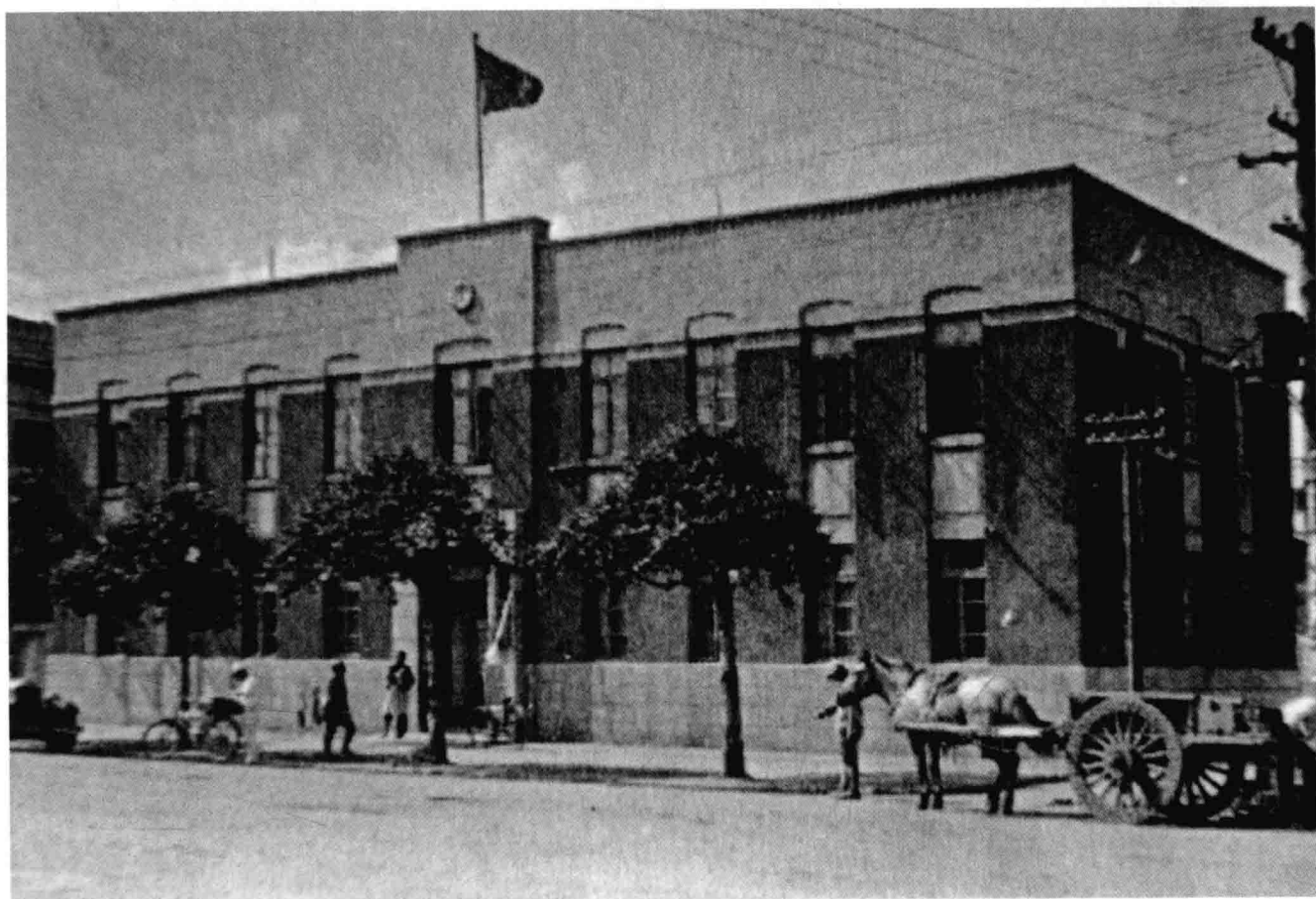

2

1 日本关东军为宪兵颁发的“服务十年”纪念章。〔伪满皇宫博物院主编：《勿忘“九·一八”——日本侵略中国东北史实》，第173页〕

2 1932年9月拍摄的“新京”日本宪兵队本部。〔张立宪提供〕

四、强化特务组织

日本侵略者为维护和巩固其殖民统治，在东北各地设立日本特务机关。早在九一八事变前，日本侵略者就在哈尔滨、满洲里、绥芬河、奉天、吉林、齐齐哈尔、大连等地设有一些特务机关，通过大量的间谍特务活动，搜集有关苏联和中国（特别是东北）的各种情报，为日本发动和扩大侵略战争服务。九一八事变中，这些日本特务机关十分猖獗，广泛侦查、搜集情报和民心动向等，为关东军提供镇压、屠杀东北人民的线索。伪满殖民政权建立后，关东军又在东北陆续增设了一些特务机关和据点。同时，一些特务机关的头目还兼任伪满地方政权和伪满洲国军的顾问，直接参与对东北的法西斯统治。1937年后，伪满洲国成立了“保安局”，隐蔽在伪满警察机构内，用以充当日本特务机关的辅助力量，配合日本特务进行间谍活动。



伪满民政部警务司首任司长长尾吉五郎。〔张立宪提供〕

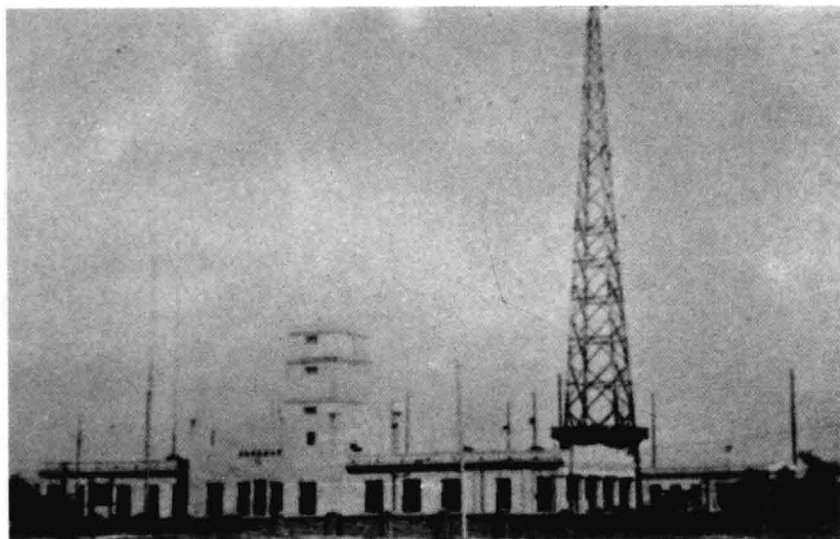

1

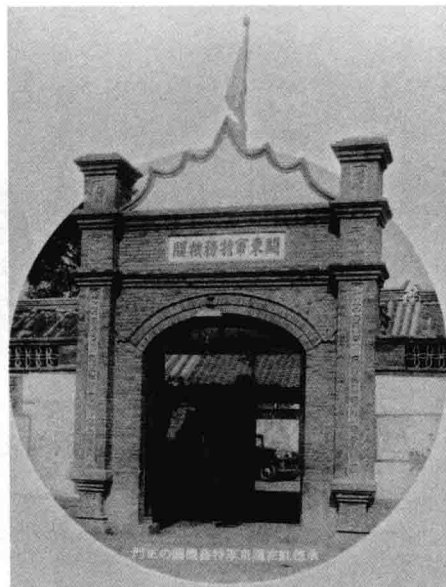

2



3



4

1 1939年初，日本关东军为加强防谍防报、防谋略破坏与镇压反日党团活动，在扩大关东宪兵队力量的同时，还在关东宪兵司令部下设“特设宪兵队”。1945年5月进行改编，成立无线探查队。后又将宪兵、特务机关、兵站警备队联合编成关东军特别警备队。图为关东军控制的东北无线电信台。〔伪满皇宫博物院提供〕

2 承德日本宪兵队特务机关。〔伪满皇宫博物院提供〕

3 关东军军用传信鸽。〔伪满皇宫博物院提供〕

4 设在法库门附近的关东军无线电分部。〔《军事战地通讯册》，原书无版权页〕



1

1 1933年时的川岛芳子。
〔《别册一亿人的昭和史·日本殖民地史(4)·续满洲》，第225页〕



2

2 日伪还联合组建一系列特务组织，通过各种手段破坏和瓦解东北抗联队伍。图为伪满特务便衣队。〔第十六师团司令部编：《满洲派遣纪念写真帖》，原书无页码〕



3

3 以野田部队长为首的便衣队。〔第十六师团司令部编：《满洲派遣纪念写真帖》，原书无页码〕

4 日本讨伐队司令官野副昌德对“长岛工作班”下达的命令。“长岛工作班”是1936年关东军为推行“三年治安肃正计划”而组建的多兵种特工组织，关东军不断强化该组织及其行动，使东北抗日联军遭受重创。〔吉林省政协文史资料委员会、吉林省档案馆编：《以史为鉴》，第172页〕

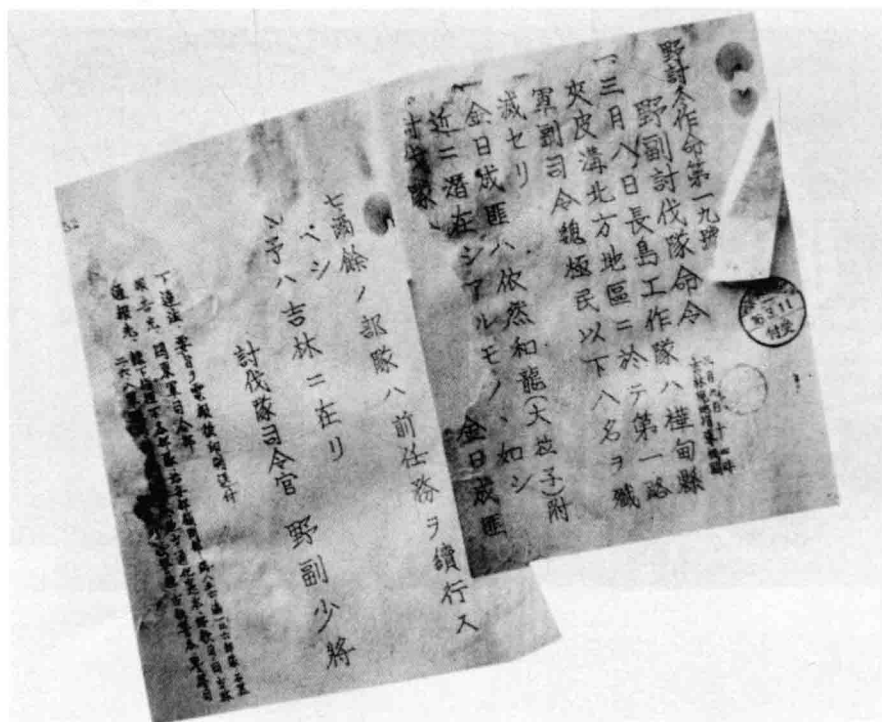

4



1



2



3



4

1 奉天铁路学院路警讲习生在进进行枪械训练。〔哈尔滨旅史编纂委员会编：《秘录·满洲铁路警护军》，昭和五十二年（1977）十二月八日版，第7页〕

2 警护军总队实施特务实务演习，进行降落伞演示。〔哈尔滨旅史编纂委员会编：《秘录·满洲铁路警护军》，第3页〕

3 警护军铁山包特别工作队特别情报班。〔哈尔滨旅史编纂委员会编：《秘录·满洲铁路警护军》，第4页〕

4 张景惠在伪满国务院内接见“全国爱路代表团”。〔哈尔滨旅史编纂委员会编：《秘录·满洲铁路警护军》，第6页〕



第四章

强化殖民统治

日本侵占东北后，炮制并操纵伪满傀儡政权，通过出台一系列反动法令，为日伪军警宪特实施法西斯统治、镇压与屠杀等提供“法律”依据。

1932年到1936年间，为建立殖民统治新秩序，日本侵略者实行了以军事讨伐为主的镇压方针，集中日伪军警宪特力量，对活跃在东北各地的抗日武装进行连续不断的“讨伐”与扫荡，企图扑灭抗日烈火。在此基础上，为进一步强化其殖民统治，日伪又推出了以军事“讨伐”与政治镇压相结合的“治安肃正”方针，出台了以军事镇压为主，同时辅以政治压迫、建造“集团部落”、实行保甲连坐以及经济封锁、组织宣抚等相结合的政策，先后对“东边道”、三江地区以及吉林、“间岛”、通化三省进行联合大讨伐；对东北其他地区则实行了“秘密防御战”方针，集中捕杀反日党派、抗日团体和知识界爱国人士，妄图彻底消灭抗日力量。

日伪连续讨伐并制造了一系列惨案，导致抗日力量骤减；为割断抗日武装与人民群众的联系，日本侵略者在伪满洲国全境建立了17000多个集团部落，是名副其实的法西斯集中营。

日本在实行政治、军事、经济统治的同时，还不断地强化对东北人民的思想文化、舆论宣传等方面的统治。在严加思想控制、大行欺骗宣传的同时，强力推行奴化教育和宗教欺压，在精神上奴役和毒害东北人民，以泯灭其民族精神，成为日本殖民统治的驯服工具。

一、实行严刑峻法

东北沦陷后，日伪殖民统治者为了巩固其殖民统治秩序，镇压反满抗日情绪，维护其所谓“治安”，在建立与强化军警宪特制度及组织机构的基础上，相继颁布了《治安警察法》《出版法》《暂行惩治叛徒法》与《暂行惩治盗匪法》，以及《暂行保甲法》《暂行保甲法实施规则》《治安警察法》等数以千计的反对法令，并勒令东北人民遵守。东北人民毫无人身和言论自由，稍有不慎或被怀疑，就会被逮捕监禁，进行所谓“思想矫正”，甚至惨遭杀害。



关东军司令部是操纵伪满各地数十万关东军的指挥中枢，是日本对伪满洲国进行法西斯殖民统治的总代表，也是屠杀和镇压东北人民的大本营。〔NHK广播协会昭和取材班编：《皇帝的密约》〕



1



2

1 伪满洲国治安部是伪满洲国军的最高统治机构。伪满洲国军是日本关东军为进一步镇压东北人民而建立的一支附庸军，是关东军围剿抗日武装、屠杀东北民众的主要帮凶。〔伪满皇宫博物院主编：《勿忘“九·一八”——日本侵略中国东北史实》，第150页〕

2 数以千计的镇压、奴役东北人民的“法令”，均由日本人次长会议拟定，并交由伪满政府颁布实施。图为伪满出版的“法令辑览”。〔伪满皇宫博物院藏，张立宪拍摄〕

3 日伪为了巩固其殖民统治，颁布了许多严酷苛刻的反动法令，这一道道苛法犹如套在东北人民身上的枷锁，给东北人民带来了无尽的苦难。图为《治安警察法》部分条文。〔伪满国务院法制处编：《满洲国法令辑览·警察》，满洲行政学会1938年版，第25页〕

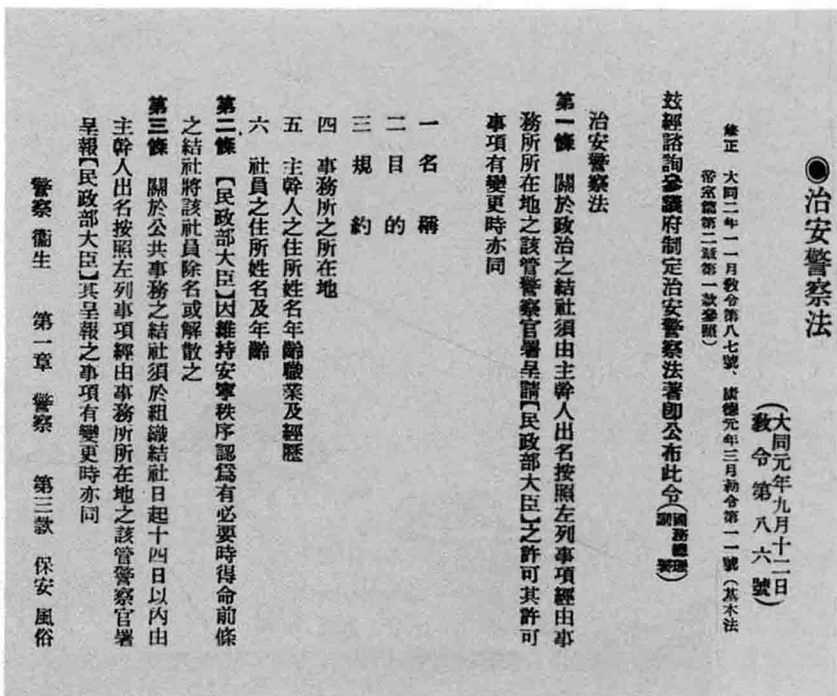

3



3

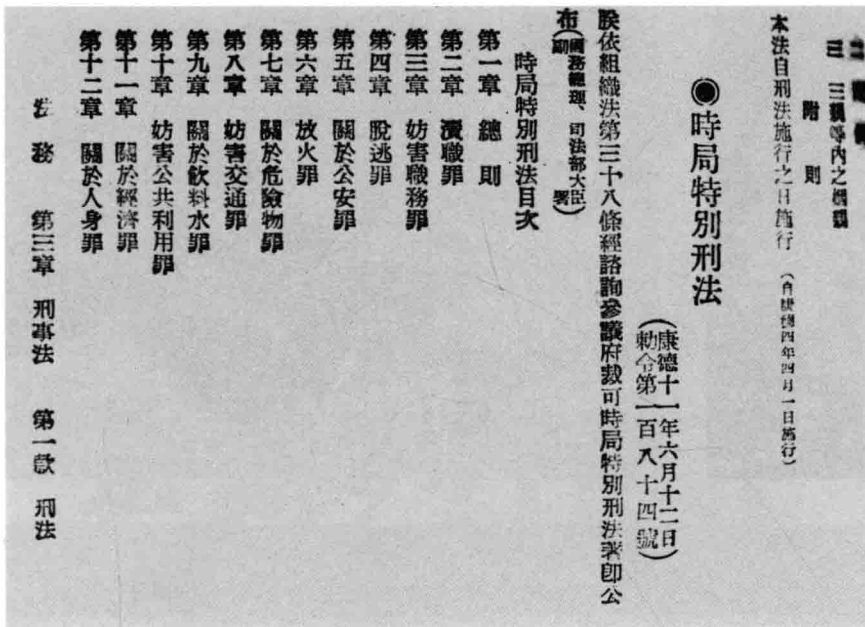

1

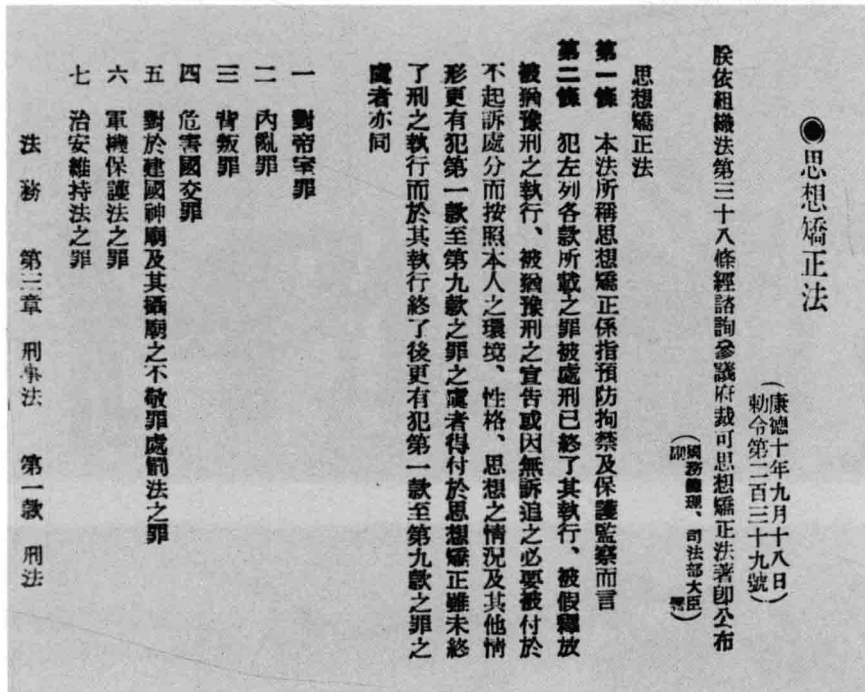

2

1 伪满《时局特别刑法》部分条文。〔伪满国务院法制处编：《满洲国法令辑览·法务，第三章刑事法，第一款刑法》〕

2 伪满《思想矫正法》部分条文。〔伪满国务院法制处编：《满洲国法令辑览·法务，第三章刑事法，第一款刑法》〕

3 伪满《保安矫正法》部分条文。〔伪满洲国《政府公报》，第二千七百八十八号，“康德”十年（1943）九月十八日版〕



1



2

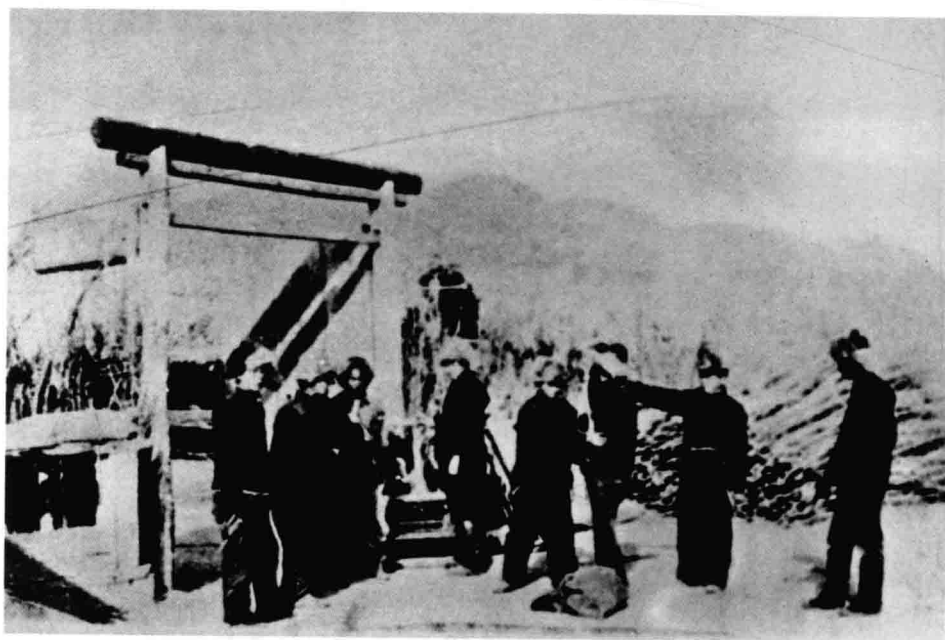

3

1 日军训练大批军犬，用于搜捕东北反满抗日的爱国志士与民众。〔吉林省革命博物馆藏〕

2 日军放出狼狗撕咬东北同胞。〔郑震孙主编：《日本侵华图片史料集》，新华出版社1984年3月版〕

3 日伪军警到处布关、设卡，查验出入者的指纹。〔伪满皇宫博物院主编：《勿忘“九·一八”——日本侵略中国东北史实》，第156页〕

4 九一八事变后，关东军在东北各地任意捕人。〔伪满皇宫博物院主编：《勿忘“九·一八”——日本侵略中国东北史实》，第157页〕



4



1

1 日军在兴城抓捕无辜百姓。〔伪满皇宫博物院主编：《勿忘“九·一八”——日本侵略中国东北史实》，第159页〕

2 日军在沈阳任意抓捕无辜群众。〔林声主编：《九·一八事变图志》，辽宁人民出版社1991年8月版，第96页〕

3 日伪军警抓捕无辜群众。〔伪满皇宫博物院主编：《勿忘“九·一八”——日本侵略中国东北史实》，第158页〕



2

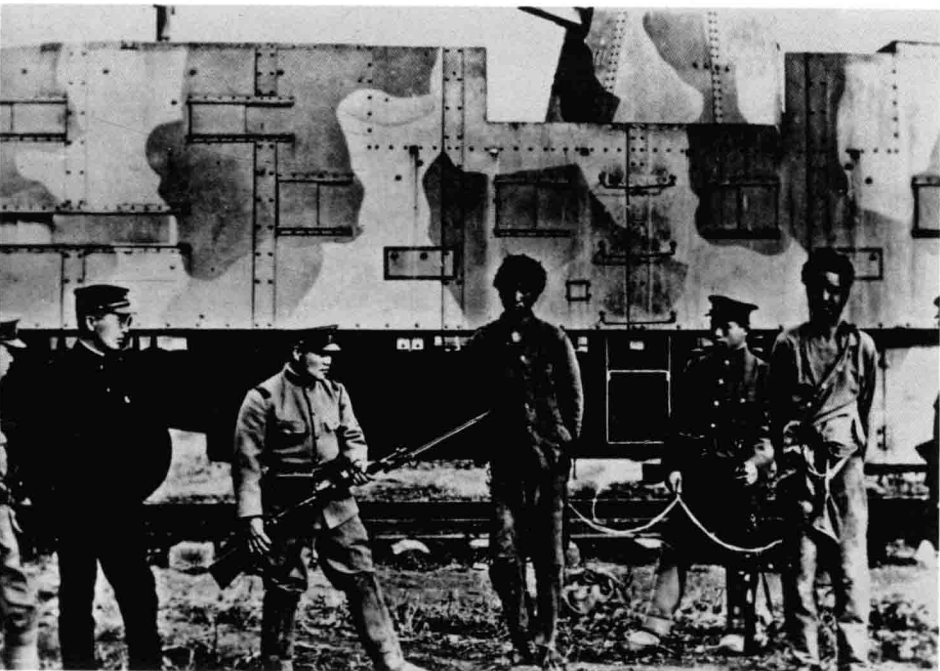

3

1 1943年伪满设立伪司法矫正总局，并下令在东北各地设矫正辅导院，以“思想矫正”为名残害东北人民。

〔伪满皇宫博物院主编：《勿忘“九·一八”——日本侵略中国东北史实》，第157页〕

2 伪满统治下的东北各地，到处都是高网林立。太阳旗下的中国人不允许有一丝一毫的中国气，否则就会被送进“矫正辅导院”，经历思想和肉体的双重“矫正”。图为曾囚禁、残害无数革命者和无辜群众的新京司法矫正总局大石桥刑务署。〔伪满皇宫博物院主编：《勿忘“九·一八”——日本侵略中国东北史实》，第159页〕

3 图为日本警察署下设的大石桥刑务所（监狱）。〔伪满皇宫博物院、吉林省方志馆编：《伪满洲国殖民统治机构图鉴》，第91页〕

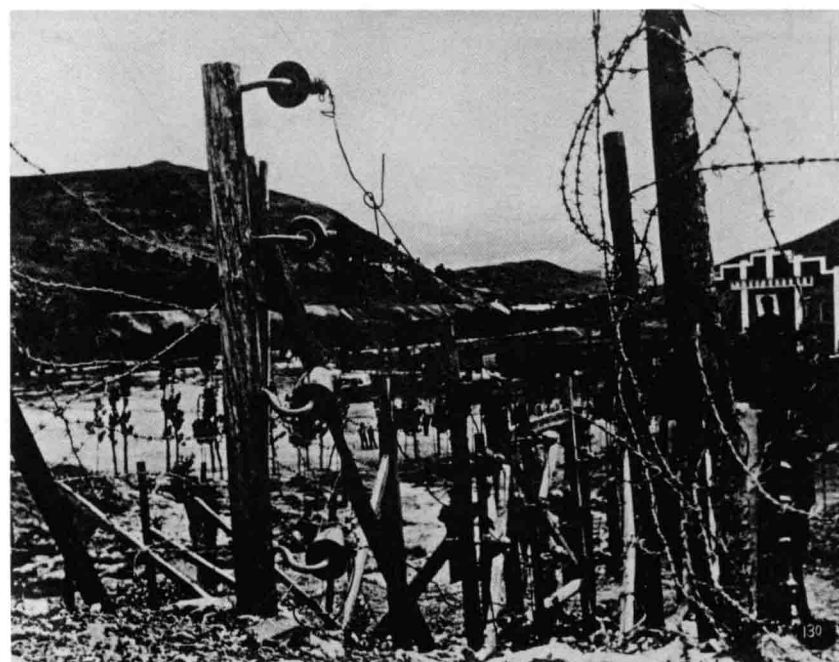
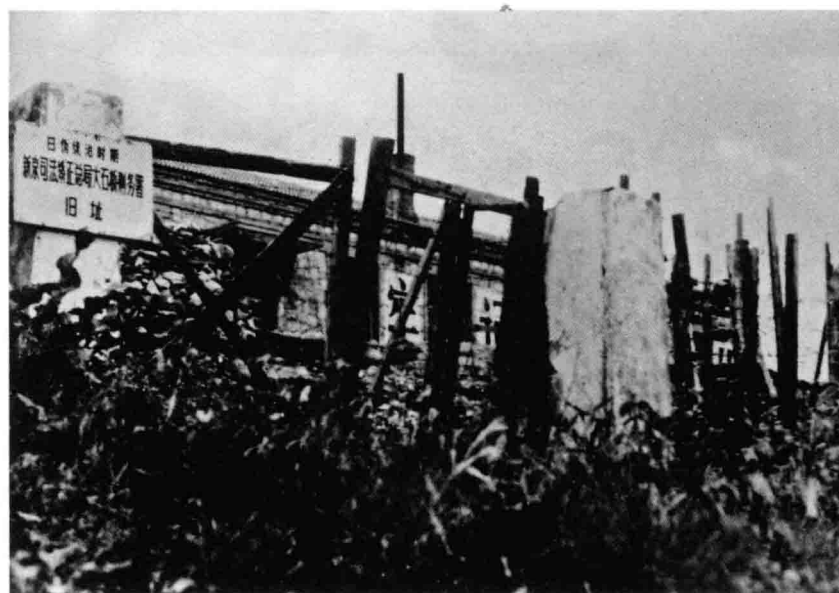

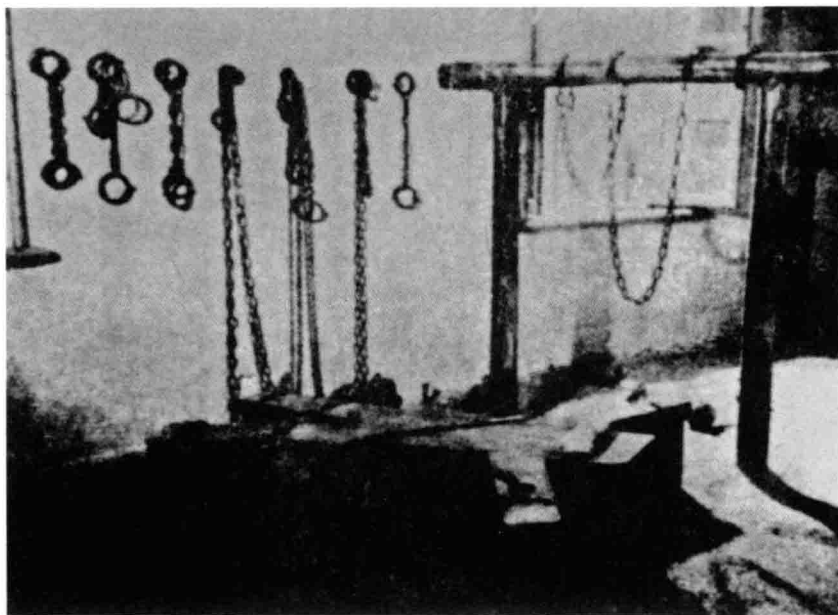

1

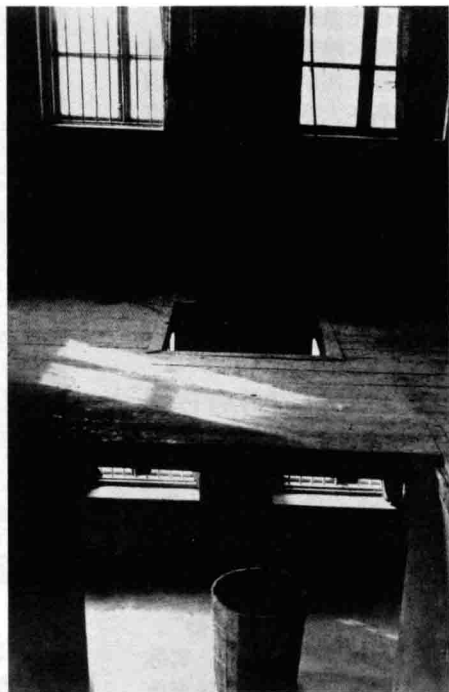

2

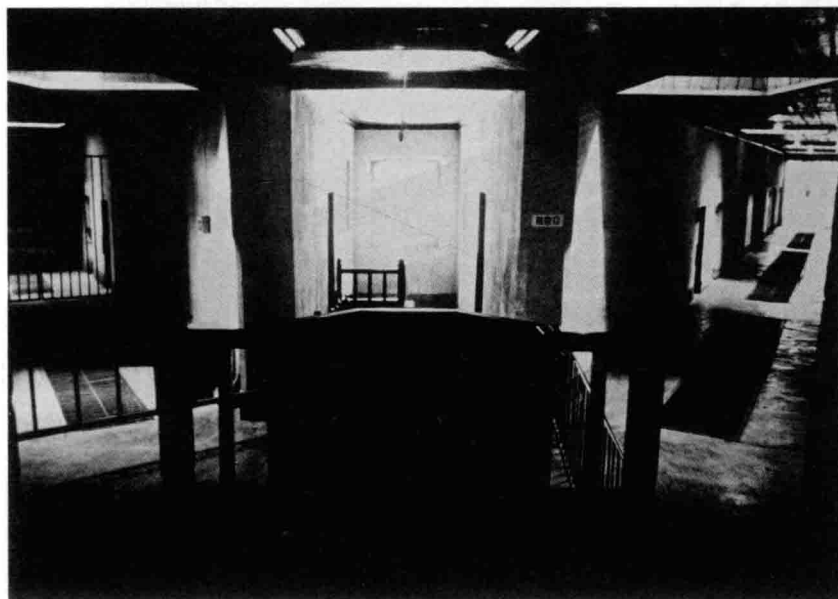

3

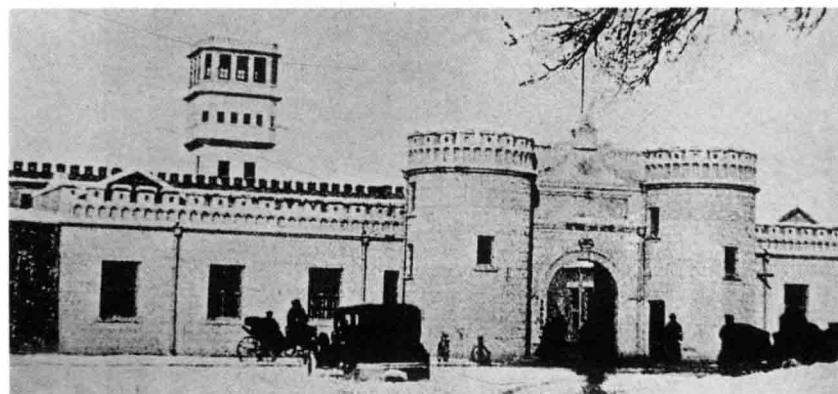

4

1 东北人民毫无人身自由和言论自由，稍有不慎就会被逮捕监禁，或惨遭杀害，图为旅顺监狱的刑具和绞刑室。〔伪满皇宫博物院主编：《勿忘“九·一八”——日本侵略中国东北史实》，第160页〕

2 旅顺监狱绞刑室。〔张立宪拍摄〕

3 旅顺日俄监狱内部看守台。〔吉林省政协文史资料委员会、吉林省档案馆编：《以史为鉴》，第190页〕

4 伪满洲国新京监狱。〔伪满皇宫博物院提供〕

1 被枪杀的越狱者遗体。齐齐哈尔陆军监狱对越狱事件中被抓回的囚犯，无视囚犯的基本人权，不经任何审判就直接判处死刑。此种行为是日军对待犯人的一贯做法，在当时伪满洲国统治下的各地，甚至每天都有此类事情发生。〔亚洲民众法庭准备会编：《日本的侵略写真图说》，第31页〕



2 1939年修建的专门关押反满抗日爱国志士的抚顺监狱。〔伪满皇宫博物院、吉林省地方志编纂委员会主编：《伪满洲国殖民统治机构图志》，第355页〕

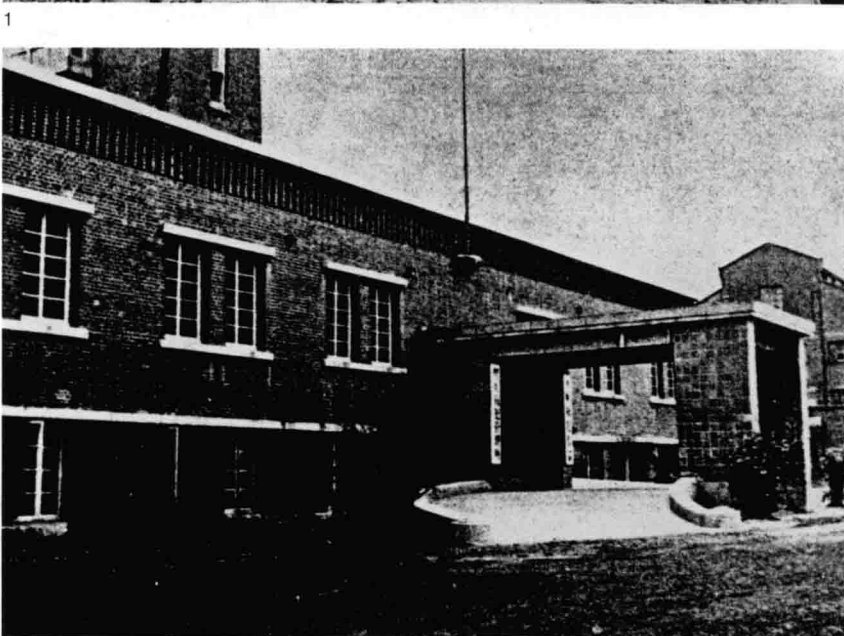

3 伪满滨江省“松花塾”。名义上是伪警官宿舍，实际上是反满抗日人士的秘密收容所。〔伪满皇宫博物院、吉林省地方志编纂委员会主编：《伪满洲国殖民统治机构图志》，第356页〕

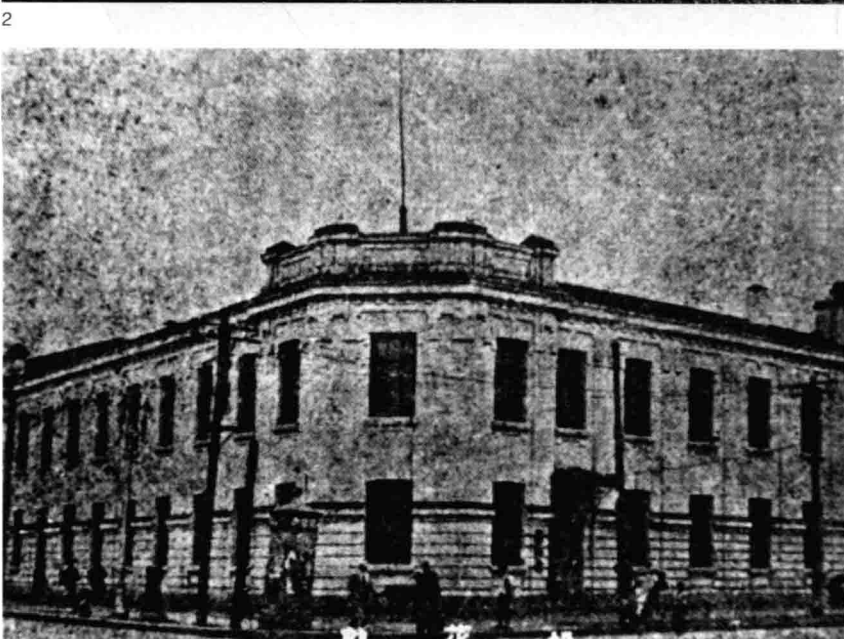

二、围剿抗日武装

日军侵略东北的暴行，激起了东北人民的强烈愤慨，抗日武装风起云涌，迅速发展壮大，给日本侵略者以沉重的打击，威胁着日本侵略者的殖民统治。为此，日本殖民统治者纠集日伪军警宪特，以各种凶残、毒辣的手段，对东北各地的抗日武装进行了疯狂的、无休止的“讨伐”和“围剿”，特别是对中国共产党领导下的东北抗日联军进行了最为残酷的大“讨伐”和大镇压，妄图消灭抗日武装力量。

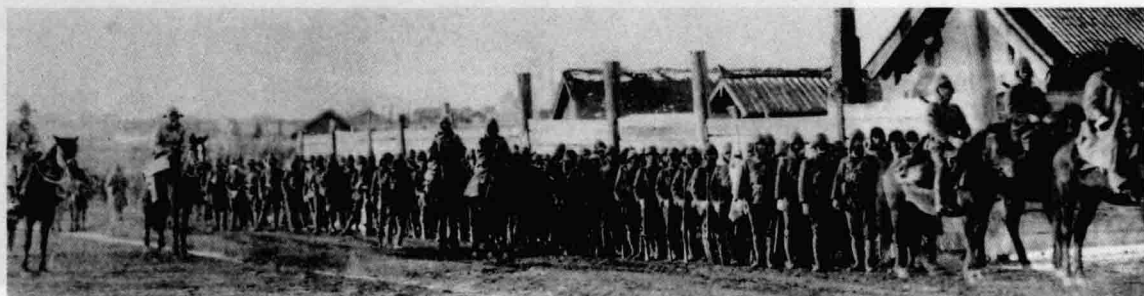

日本侵略者为巩固和强化其殖民统治，消灭东北人民的抗日斗争和种种反抗，从1932年伪满殖民政权建立伊始，就开始对东北抗日武装力量进行了疯狂的、无休止的“讨伐”、屠杀和镇压。图为关东军全副武装出发，围剿吉林抗日义勇军。〔伪满皇宫博物院、吉林省地方志编纂委员会主编：《伪满洲国殖民统治机构图志》，第40页〕

1 日军第十四师团在炮击苏炳文部“民众救国军”阵地。
〔吉林省政协文史资料委员会、吉林省档案馆编：《以史为鉴》，第116页〕

2 1931年10月15—18日，马占山军为阻止日军进犯，烧毁嫩江铁桥。嫩江支队（步兵第十六连队主力）于11月4日从昂昂溪以南向马占山军发起进攻，苦战2日后，占领大兴站，马占山军因伤亡过大撤退。图为被日军枪杀的马占山军士兵遗体。〔《别册一亿人的昭和史（10）·不许可写真史》，每日新闻社1977年1月版，第26页〕

3 关东军的“讨伐部队”。九一八事变后，活跃在伪满洲国境内各地的东北义勇军是对日军最大的威胁。为此，关东军展开了一系列的“讨伐”行动。图为1932年1月22日，向法库门（今沈阳市北）前进的独立守备步兵第五队的田所支队。〔亚洲民众法庭准备会编：《日本的侵略写真图说》，第30页〕



1



2



3



1



2

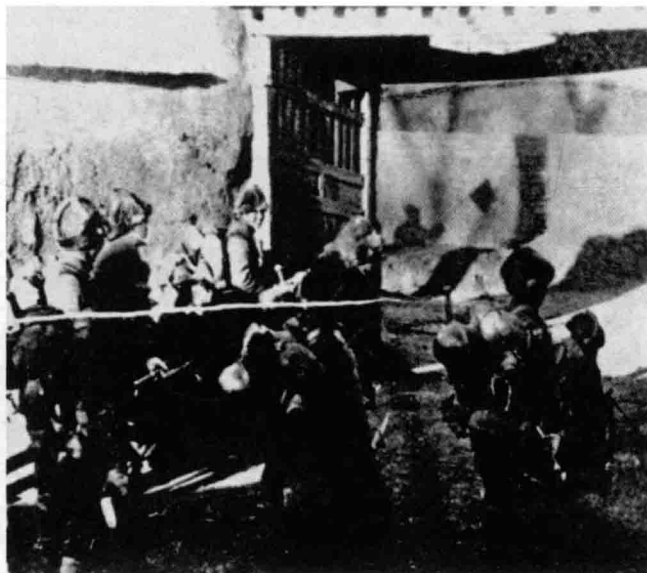

3

1 1932年12月，日军第一师团及独立守备队在奉天警备团配合下，围剿辽东三角地带（凤城、庄河、安东之间）邓铁梅领导的“东北民众自卫军”，使抗日武装遭到严重损失。〔伪满皇宫博物院、吉林省地方志编纂委员会主编：《伪满洲国殖民统治机构图志》，第37页〕

2 四平到洮南间的铁路称为四洮线。图为在四洮铁路沿线战斗中被俘的东北义勇军士兵。〔《别册一亿人的昭和史（10）·不许可写真史》，第27页〕

3 关东军第三十九联队围剿奉山沿线励家窝棚附近的抗日武装。〔吉林省文化厅、伪皇宫陈列馆编：《勿忘“九·一八”——日本侵略中国东北史实展览图片集》，原书无页码〕

■1 抗日义勇军战士在抚顺永安被捕后横遭毒刑。〔林声主编：《九·一八事变图志》，第111页〕

■2 抗日义勇军战士因袭击京奉线重地新民屯，被日军逮捕后惨遭杀害。〔《别册一亿人的昭和史·日本殖民地史(2)·满洲》，第142页〕

■3 日本侵略军残杀东北义勇军官兵。〔伪满皇宫博物院提供〕



1



2



3



1



2



3

1 1939年1月下旬，满洲国治安军在关东军的指挥下对三江省附近的反满抗日武装进行大讨伐。〔伪满洲国通讯社编：《满洲国现势》，“康德”六年（1939）版，第56页〕

2 东北地广人稀，为避免日伪军队遭到土匪和抗日武装的袭击，关东军多次组织大部队展开讨伐行动。〔《大东亚战争写真史（第4回配本）·乐土兴亡篇》，第71页〕

3 东边道地区分布着大片原始森林，“反满抗日”的武装力量则利用地理优势藏匿其中，因此关东军和伪满政府多次派兵进入密林对其进行“大讨伐”。〔《大东亚战争写真史（第4回配本）·乐土兴亡篇》，第70页〕

■ 1 日军设立东边道讨伐司令部，指挥日伪军警宪特对抗日武装进行疯狂围剿。〔伪满皇宫博物院主编：《勿忘“九·一八”——日本侵略中国东北史实》，第168页〕

■ 2 担任讨伐任务的日军东边道讨伐大队。〔伪满皇宫博物院提供〕



1

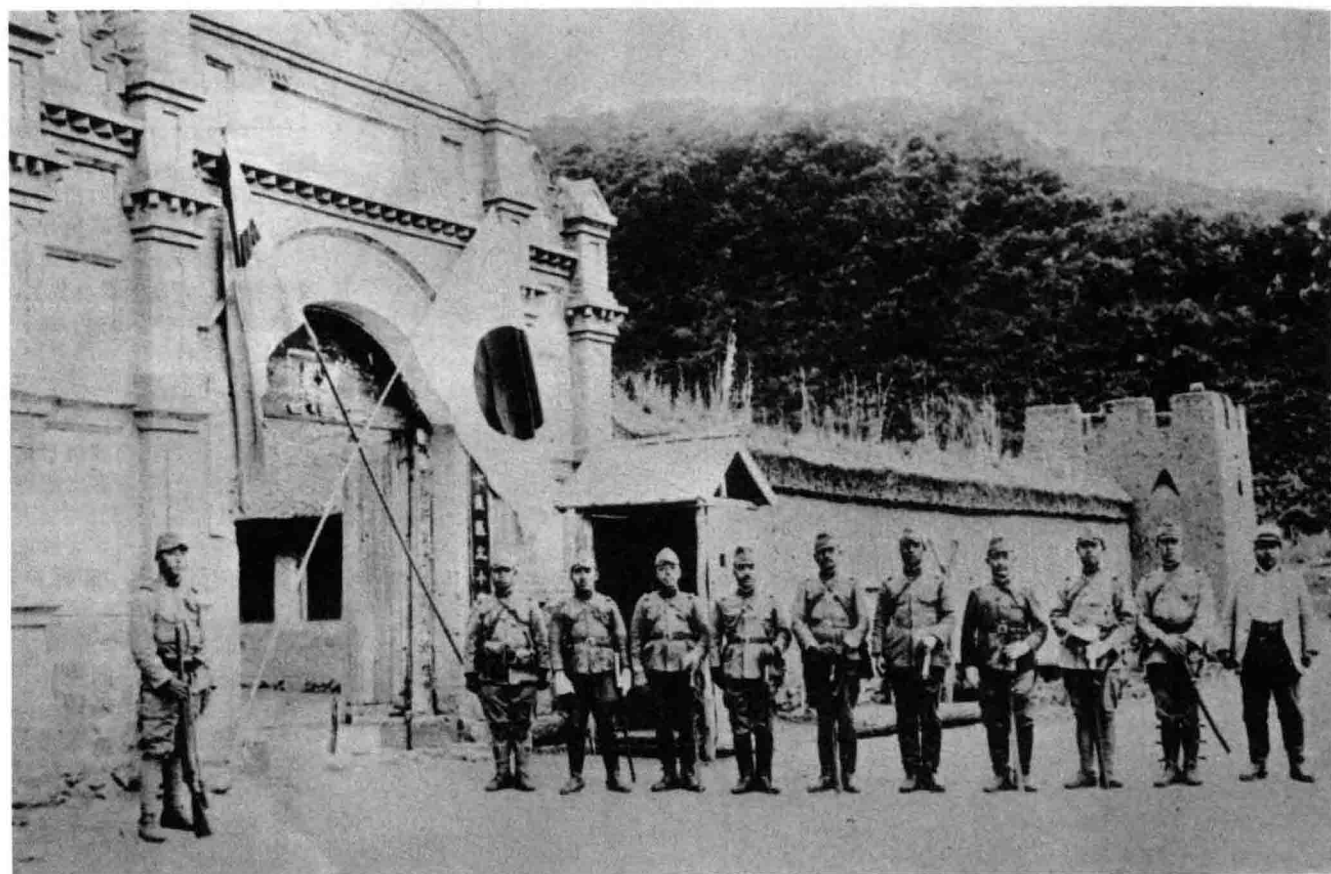

2



1

■1 日本关东军动用侦察机配合地面部队围剿抗日武装。〔伪满皇宫博物院主编：《勿忘“九·一八”——日本侵略中国东北史实》，第164页〕

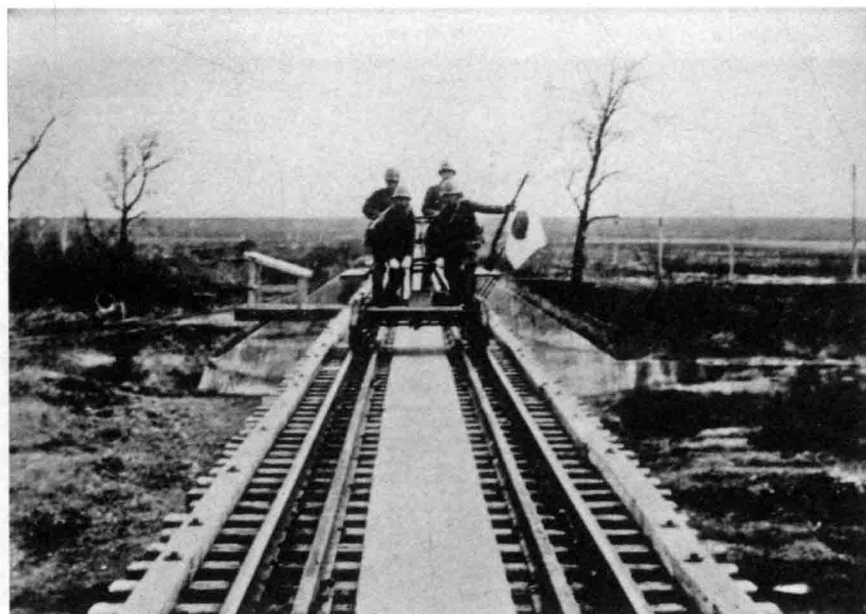

2

■2 在1935年秋季“肃正”行动中，日军配备先进的手动铁轨车，搜索抗日联军的踪影。〔第十六师团司令部编：《满洲派遣纪念写真贴》，原书无页码〕



3

■3 在1935年秋季“肃正”（讨伐）期间，设在龙镇县孙家船口的日军赤尾部队岗哨。〔第十六师团司令部编：《满洲派遣纪念写真贴》，原书无页码〕

1 在四平街附近讨伐抗日武装的日本关东军。〔《满洲帝国写真大观》，1940年版，原书无页码〕

2 在铁岭附近讨伐抗日武装的日本关东军。〔《满洲帝国写真大观》，原书无页码〕

3 在双城堡附近集结的日本关东军讨伐队（1940年2月3日）。〔《满洲帝国写真大观》，原书无页码〕



1



2



3



1 1935年9月，日本关东军步兵第二十联队，在间岛省大荒沟至罗文沟之间进行讨伐。〔第十六师团司令部编：《满洲派遣纪念写真帖》，原书无页码〕

2 朝阳关东军佐藤队在凌源附近进行讨伐。〔伪满皇宫博物院提供〕

3 关东军前村小队在浅野讨伐队本部前，讨伐队成员合影。〔伪满皇宫博物院提供〕



2



3

1 伪满洲国军是关东军围剿东北抗日武装的帮凶，图为配合日军“讨伐”抗日武装的伪满洲国军机械化讨伐队。〔伪满皇宫博物院主编：《勿忘“九·一八”——日本侵略中国东北史实》，第165页〕

2 讨伐中的伪满洲国军重机枪阵地。〔满铁博物馆档案原件〕

3 通化地区八道江混成阪口讨伐队及伪满洲国军将校团成员（前排中为讨伐队长阪口）。〔伪满皇宫博物院提供〕



1



2



3



1 伪满警察和宪兵在车站搜捕抗日爱国志士。〔伪满皇宫博物院提供〕

2 日本关东军军官率领的伪满洲国军行进在讨伐途中。〔伪满皇宫博物院、吉林省地方志编纂委员会主编：《伪满洲国殖民统治机构图志》，第341页〕

3 日军占领伪满间岛省抗日联军根据地后，放火烧毁房屋。〔第十六师团司令部编：《满洲派遣纪念写真贴》，原书无页码〕



2



3

1 日军残忍地刺杀抗联战士。〔伪满皇宫博物院主编：《勿忘“九·一八”——日本侵略中国东北史实》，第170页〕

2 1940年11月，伪满警察和宪兵制造了“三肇”惨案。图为1941年2月下旬，肇州日籍副县长岛村三郎下令将被残杀的抗日将士首级悬挂在树上示众。〔伪满皇宫博物院主编：《勿忘“九·一八”——日本侵略中国东北史实》，第172页〕

3 双手沾满抗联将士鲜血的三省“讨伐”司令野副昌德。〔吉林省文化厅、伪皇宫陈列馆编：《勿忘“九·一八”——日本侵略中国东北史实展览图片集》，原书无页码〕

4 参与策划三省“讨伐”的参谋北部邦雄。〔吉林省文化厅、伪皇宫陈列馆编：《勿忘“九·一八”——日本侵略中国东北史实展览图片集》，原书无页码〕

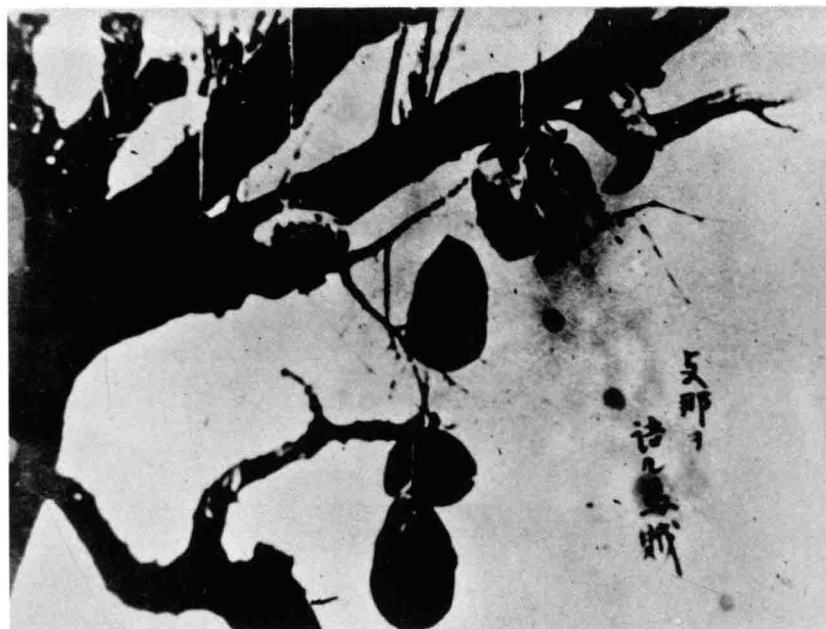

2



3



4

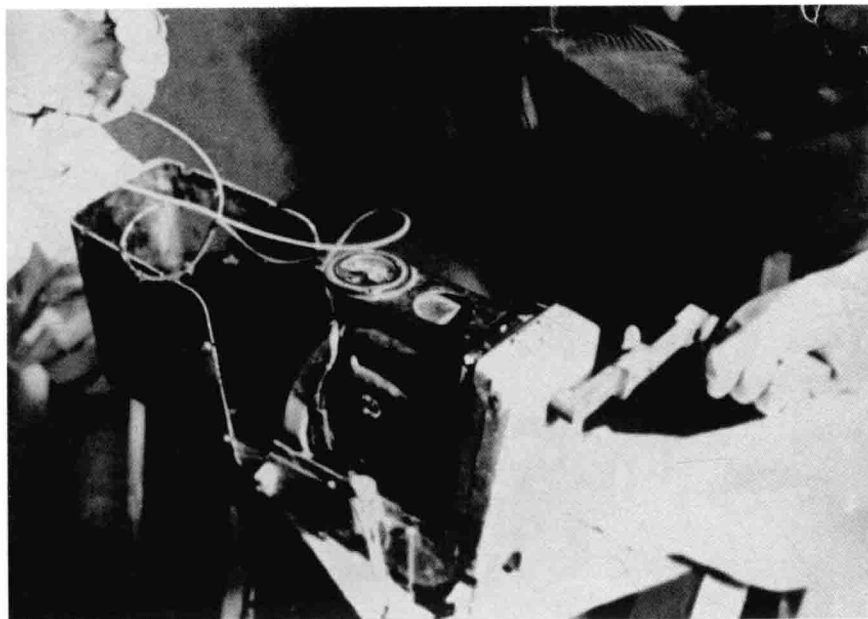

1



3

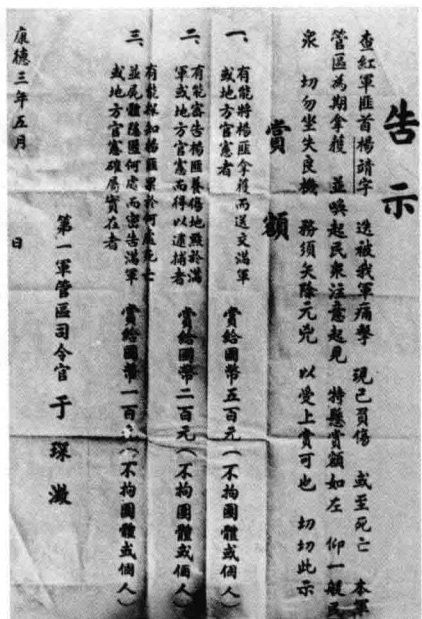

2

1 日军采用手摇电机给抗日志士上电刑。〔伪满皇宫博物院主编：《勿忘“九·一八”——日本侵略中国东北史实》，第171页〕

2 伪满第一军管区司令官于琛澄张贴的悬赏捉拿杨靖宇的布告。〔伪满皇宫博物院主编：《勿忘“九·一八”——日本侵略中国东北史实》，第169页〕

3 关东军铡杀抗联战士。〔伪满皇宫博物院主编：《勿忘“九·一八”——日本侵略中国东北史实》，第171页〕



1



2

1 日军在抗联第一路军活动的濛江县境内，搜索杨靖宇将军以及他领导的东北抗日联军第一路军。〔吉林省政协文史资料委员会、吉林省档案馆编：《以史为鉴》，第172页〕



3

2 杨靖宇是东北抗日联军成立时的主要创建者和领导人之一，担任第一军军长。1940年2月23日，因被叛徒出卖，他在吉林省濛江县三道崴子壮烈牺牲。〔亚洲民众法庭准备会编：《日本的侵略写真图说》，第30页〕

3 1940年2月23日，杨靖宇将军在濛江县三道崴子密林中被日军残酷杀害。图为杀害杨靖宇将军的日军“讨伐”队。〔《别册历史读本·1988特别增刊·满洲事变——未公开的照片》，新人物往来社1988年10月版〕



1

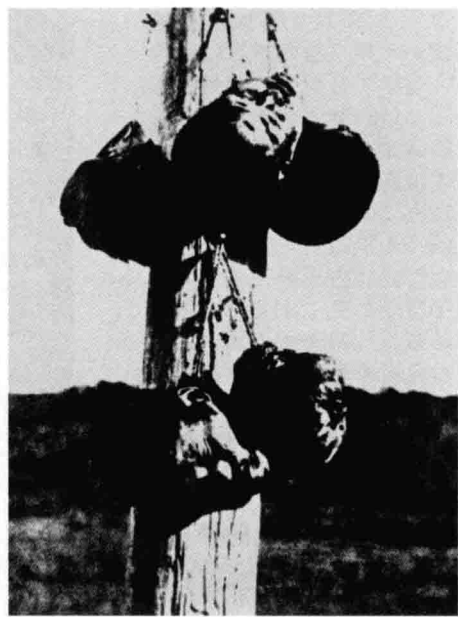

2



3

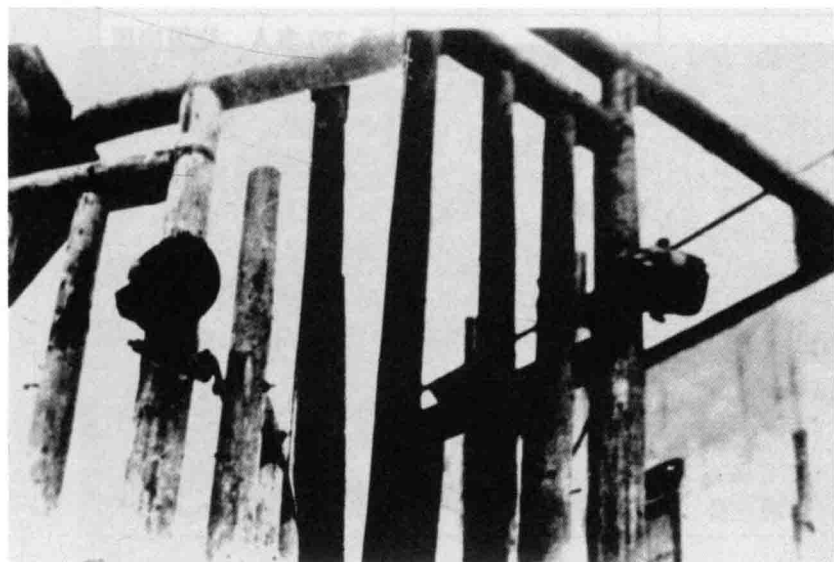

4

1 2 3 4 日军随意割下我抗日志士的首级放在高秆上、房架上、电线杆上以及地上进行示众，肆意侮辱。〔梁雪清编：《东北巨变血泪大画史》，文华美术图书公司1933年12月版，原书无页码；林声主编：《九·一八事变图志》，第181页〕

三、加害无辜平民

日本侵略者为维持和强化其殖民统治，在疯狂剿杀东北各地抗日武装力量的同时，对其“治安不好”的地区或村屯，以反满抗日或私通抗日武装为由，进行残酷的镇压和屠杀，先后在东北的平顶山、老黑沟、白家堡子等地制造了一起起惨案，导致大批民房被烧毁，数以万计的无辜百姓惨遭杀害。

日伪统治者在东北制造的重要惨案统计表〔据不完全统计〕

惨案	时间	地点	行凶者	暴行
平顶山大屠杀	1932.9.16	伪满辽宁省平顶山	日军抚顺守备队、宪兵队	杀 3000 余人，烧毁房屋 700 多座
海兰江大血案	1931.10— 1933.2	伪满延吉县海兰区	日本军警及自卫团 (由汉奸建立的地方武装)	屠杀 1700 多名革命者和无辜群众
土龙山大惨案	1934.3.12	伪满依兰县	日军骑兵队和弥荣开拓团守备队	杀 1100 多人，血洗村屯 12 个，烧毁房屋 1000 余间
老黑沟惨案	1935.5.29— 6.6	伪满吉林老黑沟	日军齐齐哈尔“满洲”派遣军十六师团三十八联队第三大队	杀 1000 余人
白家堡子惨案	1936.7.15	伪满吉林柳河县大荒沟村白家堡子	日军柳河守备队	杀 368 人
南岗头惨案	1936.12.16	伪满安东县	日本安东县守备队	杀 270 多人，烧毁房屋 156 间
“二·一”惨案	1943.2.1	承德县鹰手营子等 14 个村庄	日军承德宪兵队	杀 254 人，死绝 60 多户
通河惨案	1945.4.	伪满滨江省通河县	伪满滨江、三江省特搜班	被害致死 210 余人，逮捕 291 人
大屯惨案	1941.2.11	伪满热河省青龙县大屯村	日军喜峰口宪兵队、守备队、伪满警察队	死 187 人，烧毁房屋 535 间
巴木东惨案	1943.3—6	伪满滨江省巴彦、木兰、东兴三县	伪满滨江省特搜班	杀 126 人，逮捕 720 人
三肇惨案	1940.11— 1941.3	伪满滨江省肇东、肇州、肇源三县	伪满滨江省日伪军警	判死刑 72 人



1

■1 1932年9月15日，抗日救国军第四路、第十一路进攻抚顺，重创日本军队。日本军队展开报复行动，于1932年9月16日将抚顺煤矿附近的栗家沟、平顶山等村村民3000余人集中，之后实施了灭绝人性的屠杀，随后又追杀了闻讯逃亡的千金堡村24名村民。图为制造平顶山大屠杀的元凶，抚顺日本守备队和抚顺日本宪兵队成员。〔吉林省政协文史资料委员会、吉林省档案馆编：《以史为鉴》，第182页〕

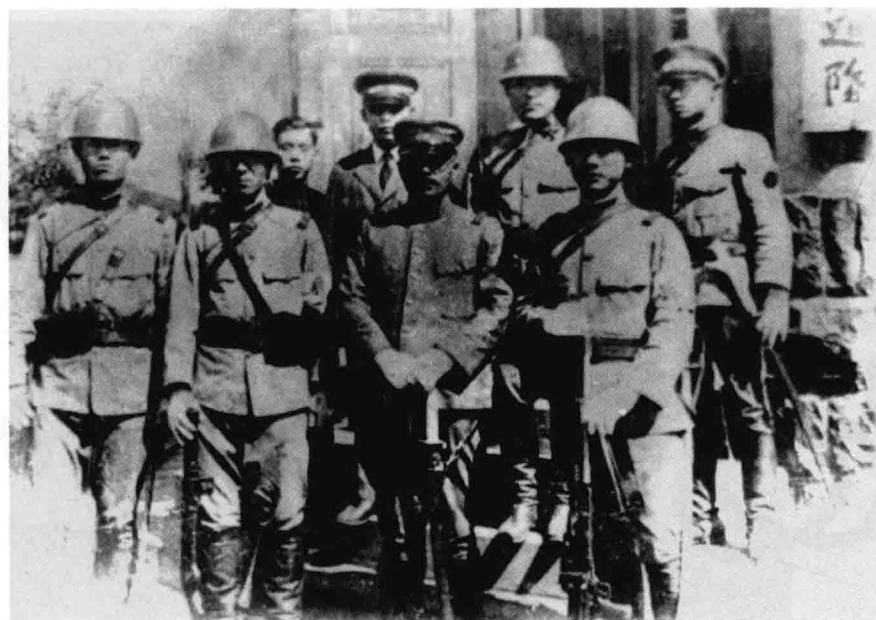

2

■2 指挥并参与平顶山大屠杀的部分日军骨干成员。〔吉林省政协文史资料委员会、吉林省档案馆编：《以史为鉴》，第182页〕



3

■3 平顶山死难同胞的部分遗骨。〔柴景顺拍摄〕

1 平顶山大屠杀中未出生的胎儿与母亲共遭劫难。〔徐华拍摄〕

2 平顶山大屠杀中，死难妇女、儿童的部分遗物。〔苏楠拍摄〕

3 平顶山大屠杀幸存者夏廷泽。〔吉林省政协文史资料委员会、吉林省档案馆编：《以史为鉴》，第183页〕

4 平顶山大屠杀幸存者任成玉。〔苏楠拍摄〕



1

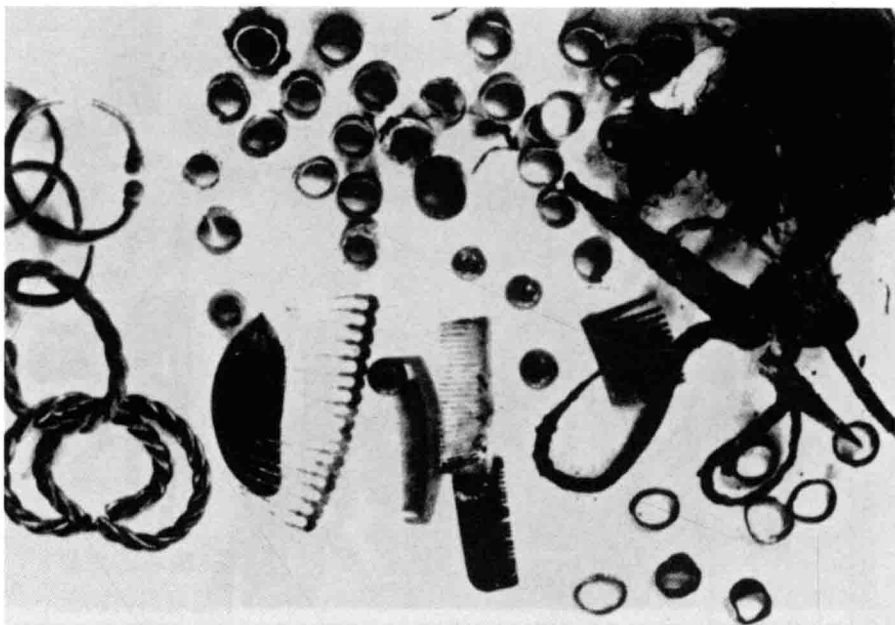

2



3



4



1



2

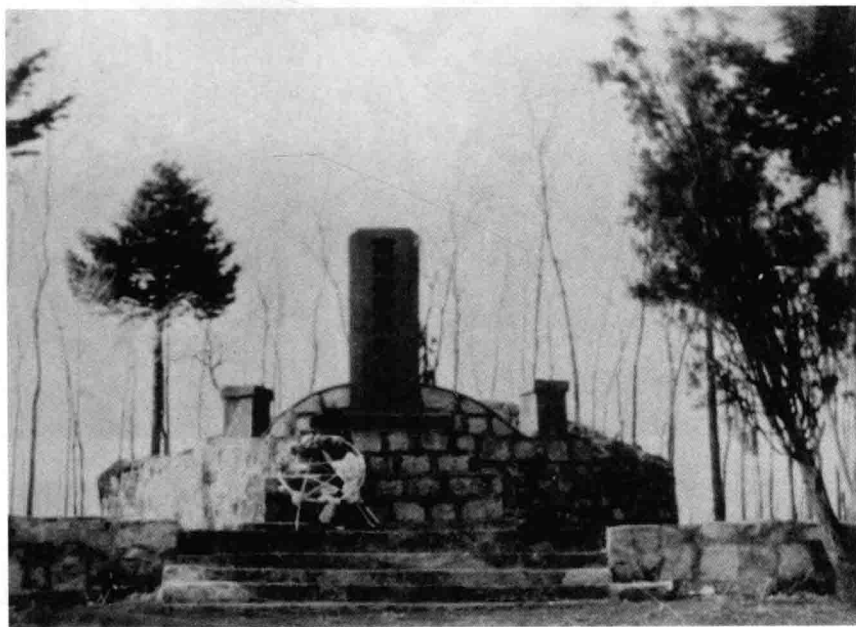

3



4

1 日军以“通匪”为罪名在合隆先后枪杀、活埋、烧死抗日军民160多人。图为合隆惨案发生地遗址。〔实地拍摄〕

2 1936年7月15日，日伪制造了白家堡子惨案，共屠杀无辜群众368名。新中国成立后，当地政府在通化县白家堡子附近的东山脚下建立了死难同胞纪念碑。图为白家堡子惨案幸存者李宗昌在纪念碑前控诉日军暴行。〔吉林省政协文史资料委员会、吉林省档案馆编：《以史为鉴》，第183页〕

3 1936年12月16日，安东县日本守备队队长友枝敬一率部队以“清乡”为名，血洗“南岗头”，150多间房屋被烧，270多名无辜群众被杀。图为南岗头惨案纪念碑。〔实地拍摄〕

4 日伪军在铡杀东北同胞。〔伪满皇宫博物院主编：《勿忘“九·一八”——日本侵略中国东北史实》，第178页〕

1 日军在辽宁凌源将杀害的东北人民的头颅扔在地上肆意侮辱。〔林声主编：《九·一八事变图志》，第177页〕



2 图为杀人成性的日本士兵挥刀砍杀一位老农民的一刹那。〔伪满皇宫博物院主编：《勿忘“九·一八”——日本侵略中国东北史实》，第179页〕



3 当年有关伪满警察和宪兵在“新京”抓“浮浪者”的报道。〔柴景顺1984年拍摄〕

4 伪满警察和宪兵制造两次“巴东木惨案”统计表。〔柴景顺1984年拍摄〕

反樞軸軍に新しき脅威

拔打ち！浮浪者狩り

人口疎散へ第一弾

本行は中心地を以て、人口を集中して、治安を維持し、産業を振興し、文化を普及せしむるを以て、浮浪者を狩り、人口を疎散せしむるを第一の任務とする。...

北滿控区正五作檢挙被疑者求公判結果二覽表

総合計	第二次				第三次				別期
	小計	濱巴彥	五木蘭	色爾興	小計	濱巴彥	五木蘭	色爾興	
400	100	37	12	23	281	77	94	61	49
66	21	2	11	7	45	15	12	9	9
60	25	6	16	3	35	8	8	9	10
42	15	2	9	4	27	1	1	2	2
51	31	10	15	6	20	4	9	5	2
71	14	4	7	2	57	21	19	10	7
90	2	1	1	2	88	18	38	17	15
27	5	2	3	0	22	4	7	9	2
15	9	9	0	0	6	6	0	0	0
400	100	37	12	23	281	77	94	61	49

別期：起訴、判死、判決期滿、三以下、五年以下、十年以下、五年以上、十年以上、下級併合、濫刑、計合

3

4

四、归屯并户与制造无人区

为了镇压东北各地抗日武装力量，封锁、隔绝、扼杀敌后抗日武装，切断抗日武装与人民群众的联系，日军武力逼迫东北人民离开世代居住的家园，迁移到指定地点居住，实施集家并村，修建集团部落，并对他们严密封锁及强行监管，甚至还施以各种酷刑。伪满时期，日伪建立的集团部落达 17000 余个，在长城沿线制造千里“无人区”，东北人民深受其害。



1934 年 12 月，日伪推出残酷镇压东北人民的《集团部落建设计划》。图为当时《盛京时报》的相关报道。〔《盛京时报》，“康德”五年（1938）十二月十六日四版，滨江特刊第 191 号〕



1



2

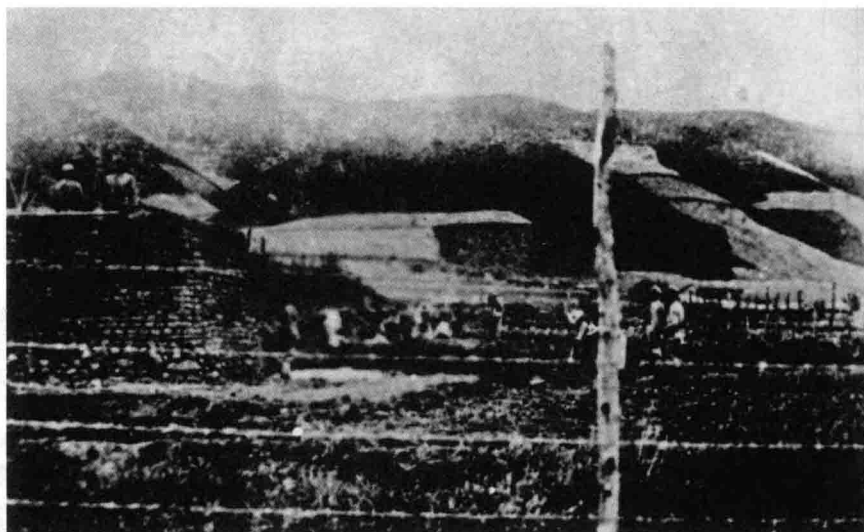

3

1 2 为切断民众与抗日武装的联系，日本侵略军采取杀光、抢光、烧光的“三光”政策，逼迫东北人民离开世代居住的家园，强行归屯并户。图为日军在放火焚烧民房。〔《觉醒》，长城文艺出版社，原书无版权页，无页码；吉林省政协文史资料委员会、吉林省档案馆编：《以史为鉴》，第200页〕

3 在日伪武装监视下，朝鲜族群众被迫挖壕建筑集团部落。〔伪满皇宫博物院主编：《勿忘“九·一八”——日本侵略中国东北史实》，第182页〕

4 日伪修建的热河赤城县碾子沟集团部落围墙高筑，寨门紧锁。〔伪满皇宫博物院主编：《勿忘“九·一八”——日本侵略中国东北史实》，第182页〕

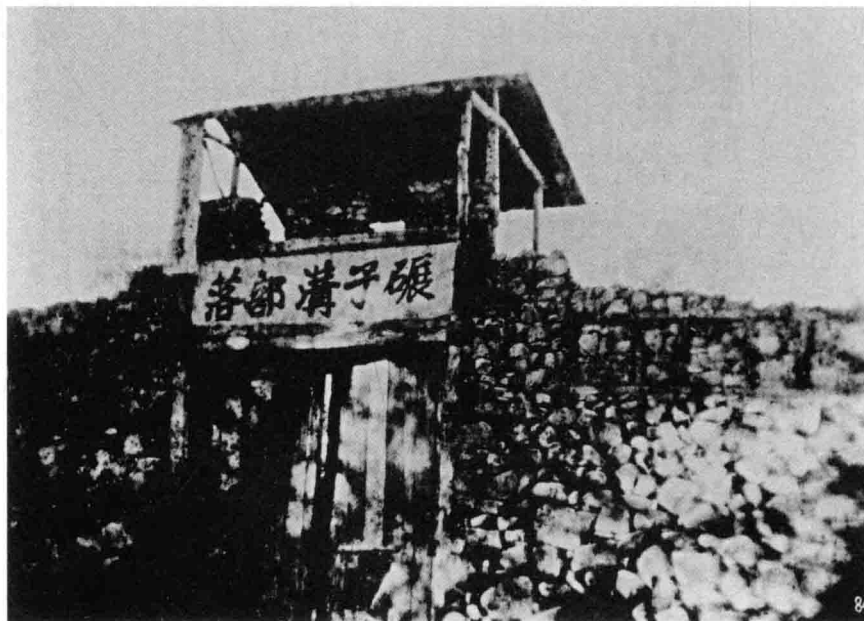

4



1

■1 通河县集团部落在大门旁设立岗楼，并派士兵日夜把守。〔伪满皇宫博物院主编：《勿忘“九·一八”——日本侵略中国东北史实》，第183页〕

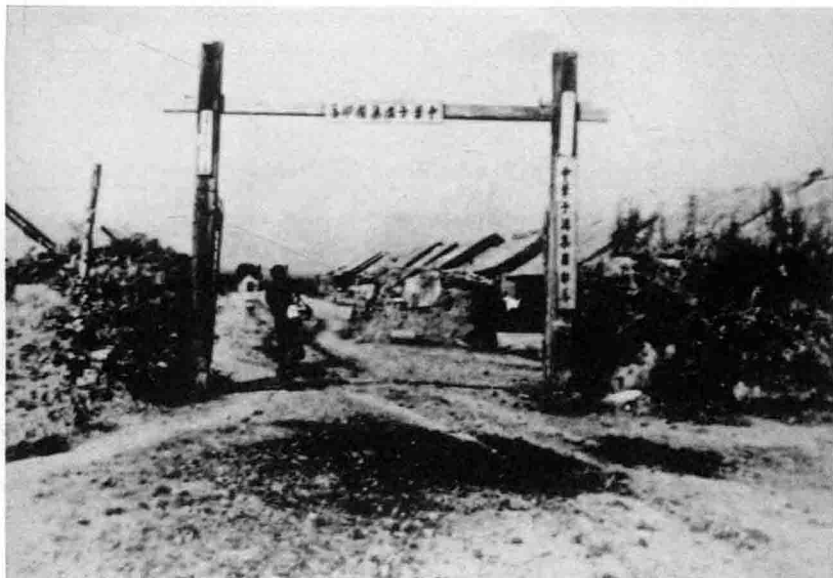

2

■2 敦化县中苇子沟集团部落居民出入大门受到严格检查，需出示“居民证”“出入证”和“携带物品证”。〔吉林省政协文史资料委员会、吉林省档案馆编：《以史为鉴》，第196页〕

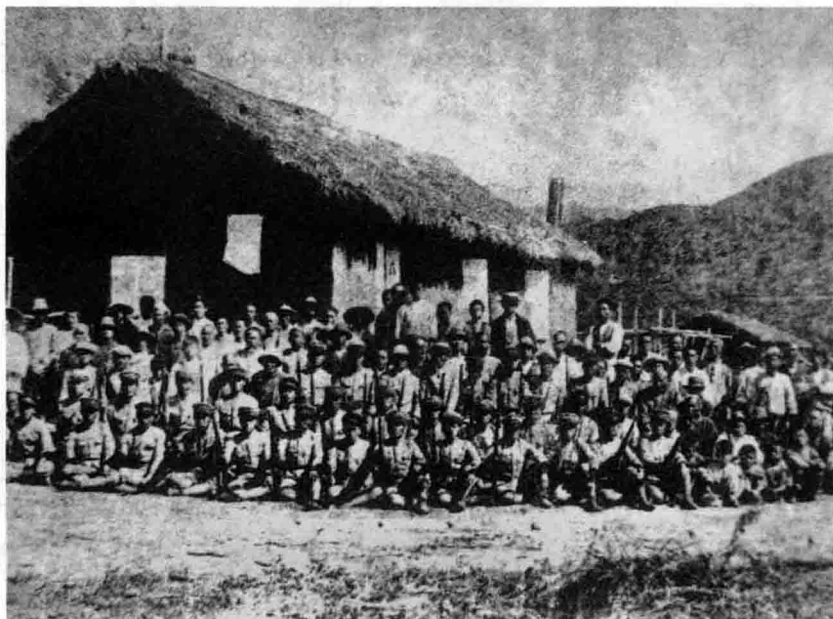

3

■3 汪清县闹枝沟集团部落，驻扎日伪军警30余人，村民入住后便被强行管制起来。〔吉林省政协文史资料委员会、吉林省档案馆编：《以史为鉴》，第195页〕

1 日伪军警昼夜把守的延吉县石头河子集团部落。〔吉林省政协文史资料委员会、吉林省档案馆编：《以史为鉴》，第194页〕

2 珲春县梨树沟集团部落的村民被强迫召集到一起，接受伪满间岛省民政厅长金世训训话。〔吉林省政协文史资料委员会、吉林省档案馆编：《以史为鉴》，第195页〕

3 日伪军警对集团部落居民像对待犯人一样训话，并在政治、思想、经济方面对他们进行全面控制。〔伪满洲国通讯社编：《满洲国现势》，“康德”二年（1935）版，插页〕



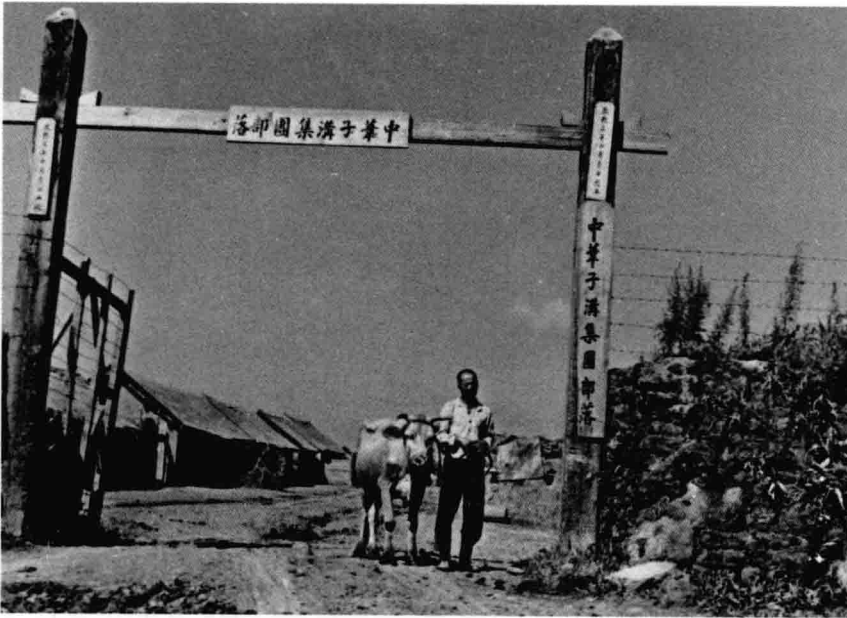

1



2



3

1 敦化县中苇子沟集团部落。〔满铁博物馆档案原件〕

2 蛟河县烟筒山附近的“集团部落”。〔《最新满洲帝国大观》，第595页〕

3 日伪制造的集团部落使大量土地荒芜。〔满铁博物馆档案原件〕

■ 1 集团部落周围铁丝网密布。〔郑震孙主编：《日本侵华图片史料集》〕

■ 2 集团部落里衣衫褴褛的儿童。〔亚洲民众法庭准备会编：《日本的侵略写真图说》，（东京）大月书店1992年12月版，第61页〕

■ 3 “人圈”中境遇悲惨的儿童。〔吉林省政协文史资料委员会、吉林省档案馆编：《以史为鉴》，第202页〕

■ 4 集团部落里卫生条件恶劣，疾病肆虐，百姓缺衣少食，生命朝不保夕。图为“人圈”中骨瘦如柴、奄奄一息的农妇。〔吉林省政协文史资料委员会、吉林省档案馆编：《以史为鉴》，第201页〕





1

1 集团部落里焦土连片，尸骨成堆。图为日伪殖民统治者在热河省制造集团部落时残杀我同胞的遗骨。〔吉林省政协文史资料委员会、吉林省档案馆编：《以史为鉴》，第203页〕

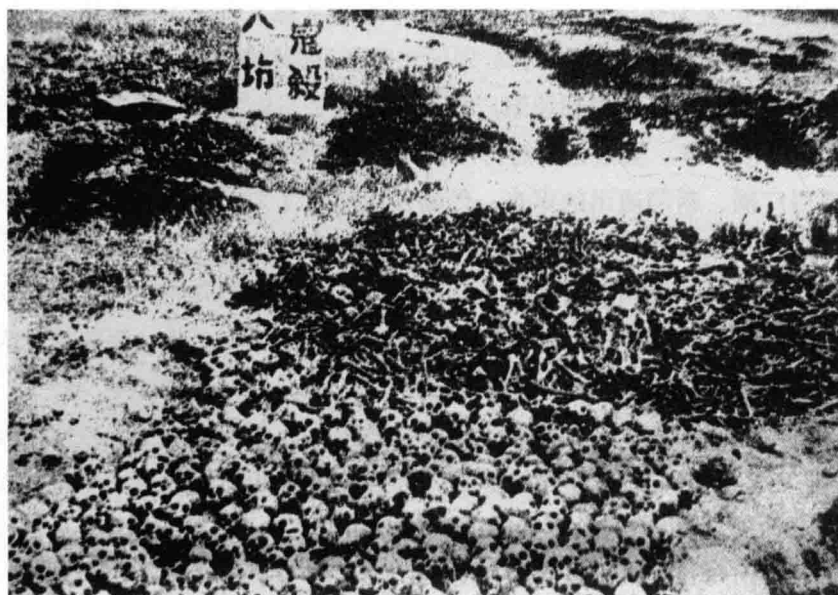

2

2 集团部落中的百姓饿死、冻死、病死以及被残害致死者不计其数。图为集团部落里的累累白骨。〔伪满皇宫博物院主编：《勿忘“九·一八”——日本侵略中国东北史实》，第186页〕

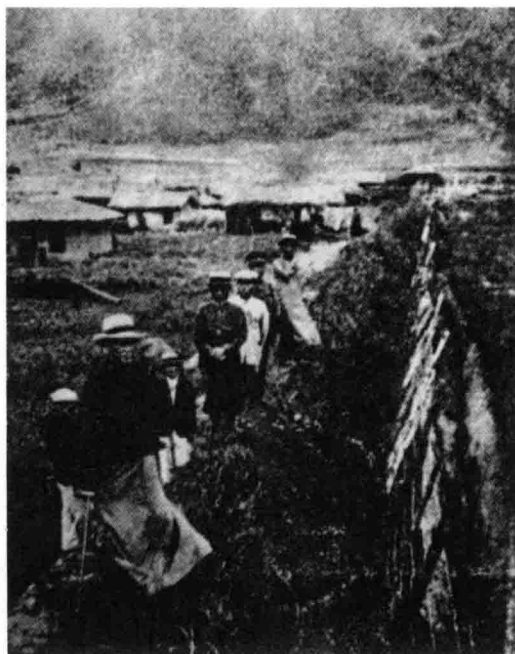

3

3 珲春县烟筒山集团部落为防止村民逃跑而修筑的防护壕和铁丝网。〔吉林省政协文史资料委员会、吉林省档案馆编：《以史为鉴》，第195页〕

五、思想统治与奴化教育

日本在实行政治、军事、经济统治的同时，还不断地强化对东北的思想文化、舆论宣传等方面的统治。伪满政权建立之初，即建立了资政局，内设弘报处，作为殖民文化思想统治的中心机构，担当所谓“宣传建国并施政之精神”及所谓“涵养民力，善导民心”的思想文化宣传任务。1937年，情报处扩大为弘报处，由日本关东军宪兵本部主管，主要职责：1. 控制舆论；2. 控制文艺；3. 主管“主要政策之发表”；4. 领导和监督报道机关；5. 控制宣传资料；6. 管理出版物、影片及其他宣传品；7. 管理和控制广播及通讯机关；8. 掌管情报；9. 除上述诸项外的一切对内对外宣传。1941年，弘报处职能再次扩大。伪满洲国治安部对电影、报纸、出版的审查；伪满交通部对广播、新闻通讯的审查；伪满民生部对文艺、美术、音乐、戏剧等文化行政工作的领导；伪满外交部外务局对外宣传等，都转归伪满总务厅弘报处，由它对文化领域实行一元化的管理。此外，还相继组建了为日本殖民文化统治服务的“满日文化协会”“满洲史学会”等众多的所谓文化及学术团体，极力摧残中国的民族文化，泯灭东北人民的民族意识，在思想文化和精神领域对东北人民实行殖民统治。

为了培养日本殖民统治者的御用人才，日本通过伪满文教部，全面操纵着东北各地的教育机构，推行“王道教育”“皇道教育”及“神道教育”等奴化教育和愚民教育。同时，大力推行“新学制”，缩短大中学校的学时年限，降低中国学生的知识水平，将日语列为“国语”，使教育内容充斥了殖民主义思想内容；设立大量职业学校，培养一些殖民统治急需的专业人才，使教育成为维护殖民统治的重要手段之一。在高等教育方面，高校学生多以日本人为主，只有少数的伪满洲国官吏的子女入学，实际上是以日本人为培养对象，为日本殖民统治培养和驯化“高级人才”。

伪满洲国建立后，日本在东北建立的神社数量急剧增加，随着日本在东北殖民统治的日益加深，日本关东军还将天照大神正式公开引入中国东北，从精神信仰上同化东北民众，达到巩固其殖民统治的最终目的。

（一）思想控制

日伪对东北人民的思想控制主要是通过伪满协和会来具体实施。伪满协和会自组建伊始，就打着“民族协和”的招牌大行民族欺压之事。1934年伪满实行帝制后，伪满协和会与伪满政府开始实行“一体化”。1936年改组后，作为伪满的“国家团体”，其活动极其广泛，竭力进行所谓“建国精神”和“国家观念”的宣传，驱使人民群众服从日本的殖民统治，为其效劳，最大限度地从思想上奴化、从行动上奴役、从组织上控制广大群众。特别在反共和镇压东北人民的抗日斗争方面，伪满协和会成了日伪军警宪的一支别动队，其罪行不亚于德国的纳粹党。

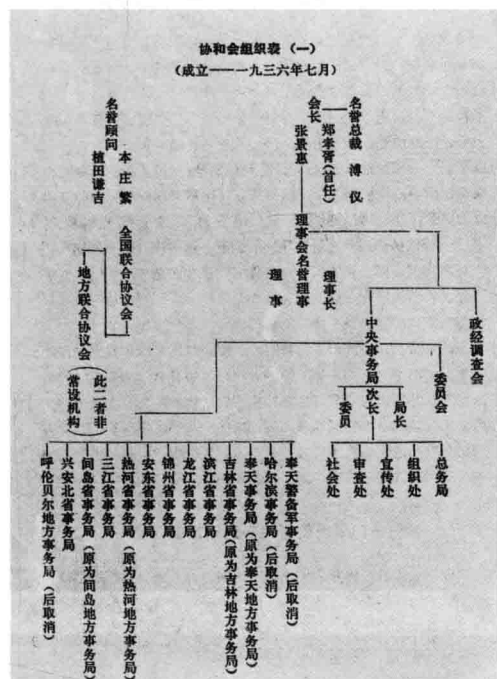

1

1 1932年7月25日成立的伪满协和会，由溥仪任名誉总裁，关东军司令官为名誉顾问，郑孝胥为首任会长，后由张景惠继任，一切事务均由日本人充任的中央本部长定夺。〔伪满皇宫博物院主编：《勿忘“九·一八”——日本侵略中国东北史实》，第92页〕

2 伪满协和会是关东军精心组织的重要思想统治机构，该机构与伪满各级政府组织结成二位一体。对东北人民进行政治迫害和精神奴役，均由伪满协和会推行和实施，当时东北人民称之为“蝎虎会”。图为伪满协和会中央本部大楼。〔《别册一亿人的昭和史·日本殖民地史（2）·满洲》，第57页〕

3 伪满协和会中央本部长田村仙定。〔东京国际情报社编：《世界画报》第15卷第7号《盟邦满洲国特辑号》，东京国际情报社7月版〕

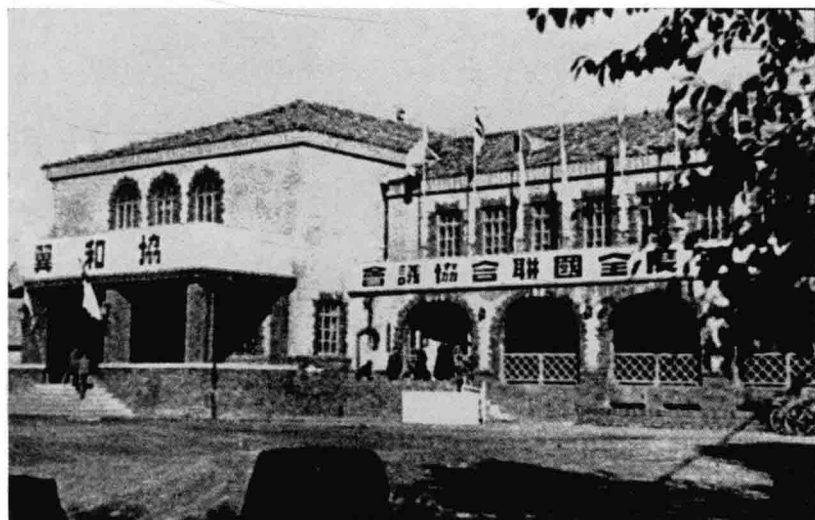

2



3

1 伪满协和会中央本部总司令金子定一。〔东京国际情报社编：《世界画报》第15卷第7号《盟邦满洲国特辑号》〕

2 伪满协和会中央本部辅导部长横吉秀雄。〔东京国际情报社编：《世界画报》第15卷第7号《盟邦满洲国特辑号》〕

3 伪满国务总理张景惠兼任协和会会长，据统计共组织分会3000多个，会员达200余万。图为着装一致、颈上佩戴礼章的协和会成员。〔《大东亚战争写真史（第4回配本）·乐土兴亡篇》，第112页〕

4 1937年8月，伪满协和会主办的“王道思想”暑期大学开课。〔伪满洲国通讯社编：《满洲国现势》，“康德”四年（1937）版，插页〕



1

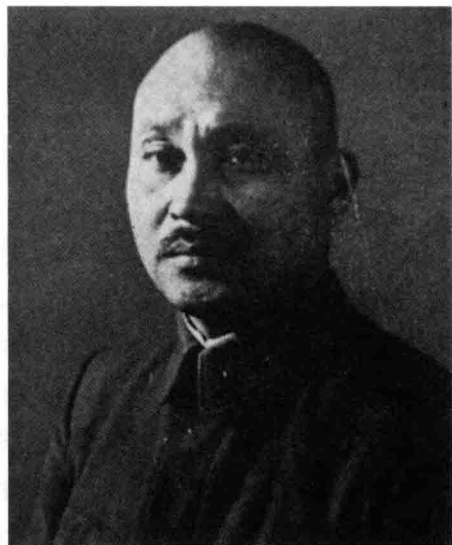

2



3

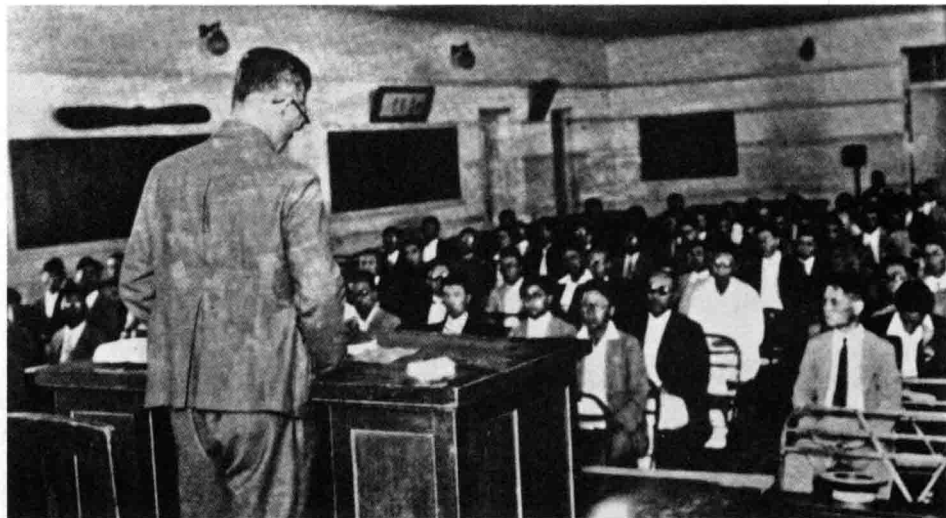

4



1



2



3

1 伪满协和会会员到甘珠尔庙进行反共宣传演说。〔伪满皇宫博物院主编：《勿忘“九·一八”——日本侵略中国东北史实》，第94页〕

2 伪满协和会奉天青年训练所。〔伪满洲国通讯社编：《满洲国现势》，“康德”五年（1938）版，第29页〕

3 伪满协和会赤峰蒙旗分会（1935年10月）。〔伪满皇宫博物院、吉林省地方志编纂委员会主编：《伪满洲国殖民统治机构图志》，第205页〕

1 伪满协和会兴安北省奈勒穆图三河地方办事处。〔伪满皇宫博物院、吉林省地方志编纂委员会主编：《伪满洲国殖民统治机构图志》，第205页〕

2 1938年9月26日，出席伪满协和会全国协议会的代表入宫，在兴运门前拜见溥仪。〔伪满洲国通讯社编：《满洲国现势》，“康德”六年（1939）版，第28页〕

3 1939年5月2日，伪满协和会组织各地青少年义勇奉公队员召开“兴亚国民动员大会”，会后游行队伍在莱薰门前广场向溥仪遥拜。〔东京国际情报社编：《世界画报》第15卷第7号《盟邦满洲国特辑号》〕



1



2

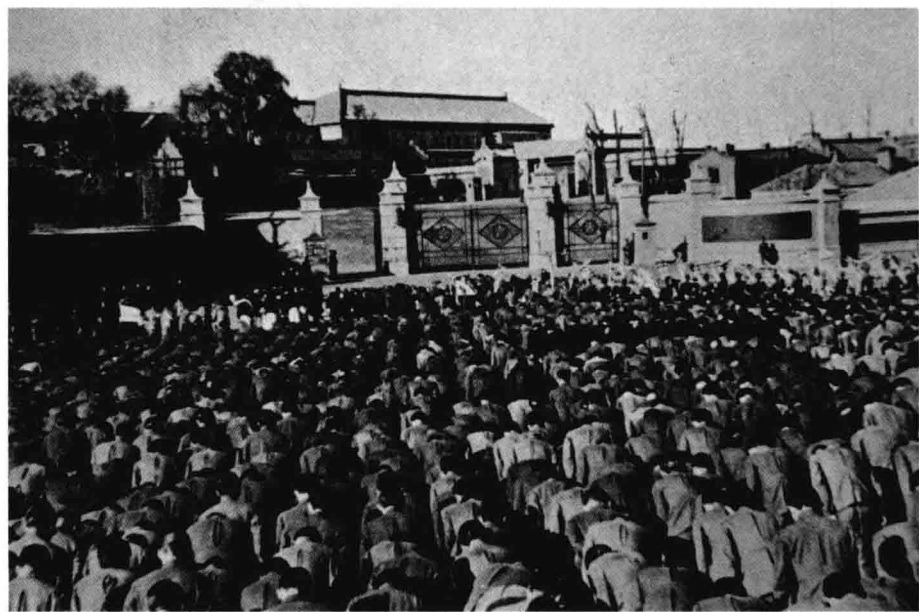

3

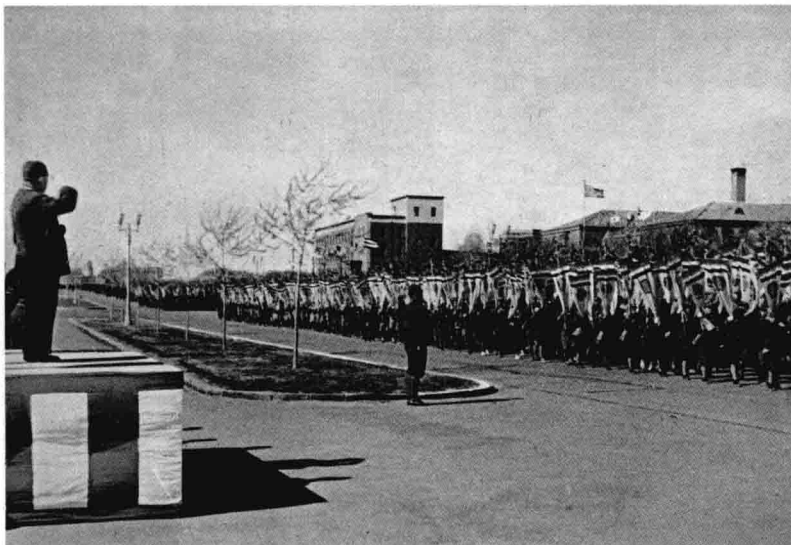

1

■1 伪满协和会议勇奉公队队员分列式接受会长张景惠的检阅。〔东京国际情报社编：《世界画报》第15卷第7号《盟邦满洲国特辑号》〕



2

■2 伪满协和会议勇奉公队队员进行全市游行。〔东京国际情报社编：《世界画报》第15卷第7号《盟邦满洲国特辑号》〕



3

■3 1940年3月，伪满协和会员在宫内府莱薰门前举行伪满建国八周年纪念活动。〔赵继敏、张立宪主编：《图像档案解密伪满皇宫》，第156页〕

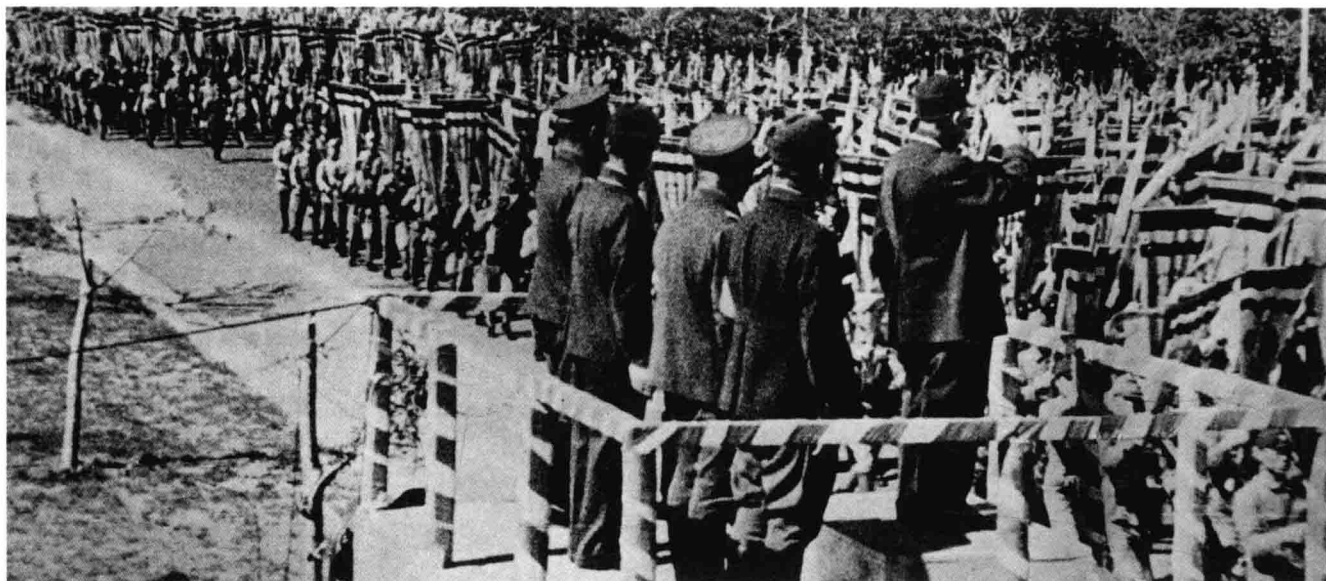

1



2

1 1942年3月，伪满洲国建国十周年国民动员大会在新京大同广场举行。图为协和义勇奉公队的行进队列接受国务总理张景惠检阅。〔《大东亚战争写真史（第4回配本）·乐土兴亡篇》，第83页〕

2 伪满协和会会长张景惠在伪满洲国建国十周年国民动员大会上，向协和会义勇奉公队训话。〔东京国际情报社编：《世界画报》第15卷第7号《盟邦满洲国特辑号》〕

3 参加伪满建国十周年国民动员大会的女学生游行队伍。〔《大东亚战争写真史（第4回配本）·乐土兴亡篇》，第83页〕



3



1



2



3

■1 每年召开一次的伪满协和会全国联合协议会，被认为是伪满洲国政府的精神母体。图为1943年伪满协和会全国联合协议会会场。〔《大东亚战争写真史（第4回配本）·乐土兴亡篇》，第115页〕

■2 伪满协和会经常派人到各地农村进行“宣德达情”的奴化宣传。〔伪满皇宫博物院主编：《勿忘“九·一八”——日本侵略中国东北史实》，第93页〕

■3 “思想矫正”是关东军为实行其法西斯统治而采取的“非常措施”，日本人在伪满洲国设立“思想矫正局”。在伪满洲国，只许说是“满洲人”，不许说是“中国人”。如果有人说自己是中国或其他思想倾向等，就会被带到思想矫正局及相关部门进行“思想纠正”。〔遗址建筑，苏楠拍摄〕

(二) 欺骗宣传

弘报处统管、审查、监督新闻、出版、广播、通讯、文艺等文化宣传舆论阵地，企图用殖民文化取代中国民族文化。弘报处垄断宣传，奉关东军之命，查封所有的报纸，取缔一切有反日倾向的报业。同时，急速建立和发展日伪统治下的报刊事业，通过建立“满洲国通讯社”和“满洲电信电话株式会社”，垄断和操纵东北的新闻通讯事业以及伪满的电报电话、广播事业。后又通过“满洲弘报协会”，以“官制文化”身份严格管辖伪满一切文化事业。



1

1 1935年后，伪满洲国政权建立之初便设立资政局，内设弘报处，后于伪满国务院总务厅设置完全由日本人掌控的情报处，后改称弘报处，以中央集权的形式统管文化宣传舆论阵地。图为伪满总务厅弘报处召开文化统制会议。〔伪满洲国通讯社编：《满洲国现势》，“康德”五年（1938）版〕

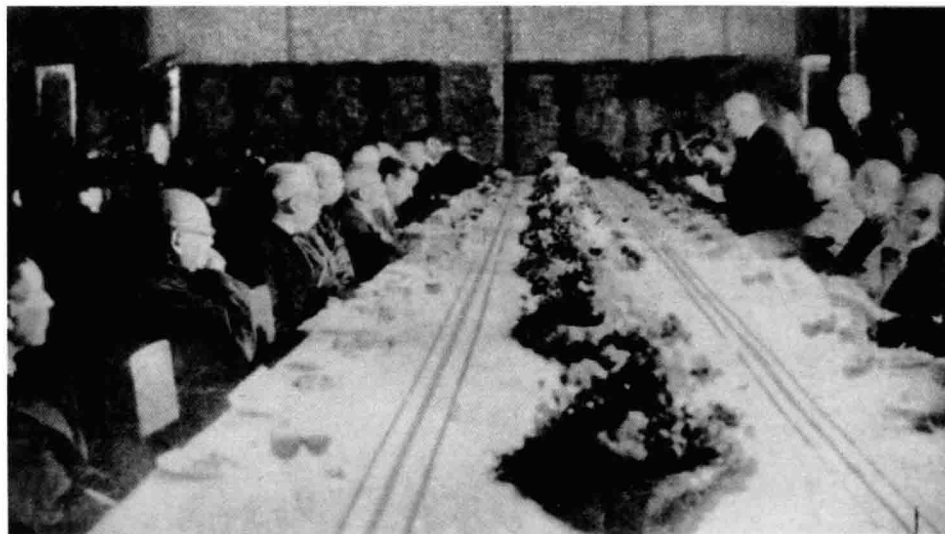

2

2 为强化对东北在思想文化及舆论宣传方面的统治，1936年9月28日，由日本人操纵的、控制伪满洲国新闻和通讯的文化宣传机构“满洲弘报协会”正式成立。图为满洲弘报协会成立发布会。〔张承均主编：《伪满洲国史实图证》，第247页〕



1 伪满弘报协会。〔伪满皇宫博物院、吉林省方志馆编：《伪满洲国殖民统治机构图鉴》，第419页〕

2 伪满总务厅弘报处出版、发行的配合殖民统治思想宣传的刊物《旬报》。〔李欣拍摄〕

3 弘报处出版宣扬“建国精神”及殖民统治思想的宣传画及标语。〔吉林省政协文史资料委员会、吉林省档案馆编：《以史为鉴》，第83页〕

4 “康德”四年（1937）七月十九日，弘报处长堀内一雄在伪满协和会馆进行时局讲演，煽动、蛊惑人心。〔伪满洲国通讯社编：《满洲国现势》，“康德”五年（1938）版〕



2

3



4



1



2

1 1932年12月，“满洲国通信社”成立，取代了原中国东北一切新闻通讯机构。“满洲国通信社”由日本人森田任社长。〔伪满洲国通讯社编：《满洲国现势》，“康德”八年（1941）版，第7页〕



3

2 伪满新京通讯本社的编辑局。〔伪满洲国通讯社编：《满洲国现势》，“康德”六年（1939）版〕

3 伪满新京通讯本社的无线电讯室。〔伪满洲国通讯社编：《满洲国现势》，“康德”八年（1941）版〕

4 “新京”满鲜日报社（今长春同志街永昌路口）为满洲的朝鲜人而设立的“宣传指导启蒙机关”，实际上是替日本侵略者鼓噪所谓“五族协和”的喉舌。〔伪满皇宫博物院、吉林省地方志编纂委员会主编：《伪满洲国殖民统治机构图志》，第288页〕



4

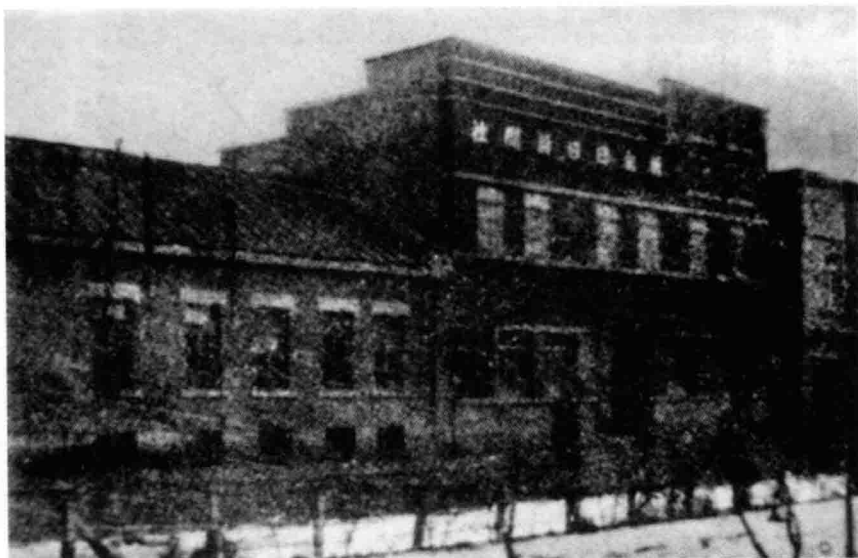

1 伪满洲国主要传媒机构——“新京”日日新闻社社址。〔张承均主编：《伪满洲国史实图证》，第248页〕

2 1932年10月，伪满洲国公布的《出版法》部分条文。该法从巩固日伪殖民统治目的出发，对出版机构、人员、内容严加限制。〔《满洲国政府公报》第59号，“大同”元年（1932）十月二十四日版〕

3 日伪大量查禁、销毁具有抗日民族意识、革命进步思想的书刊，仅1932年就焚毁书刊650余万册。图为部分被查禁的书刊。〔吉林省政协文史资料委员会、吉林省档案馆编：《以史为鉴》，第294页〕

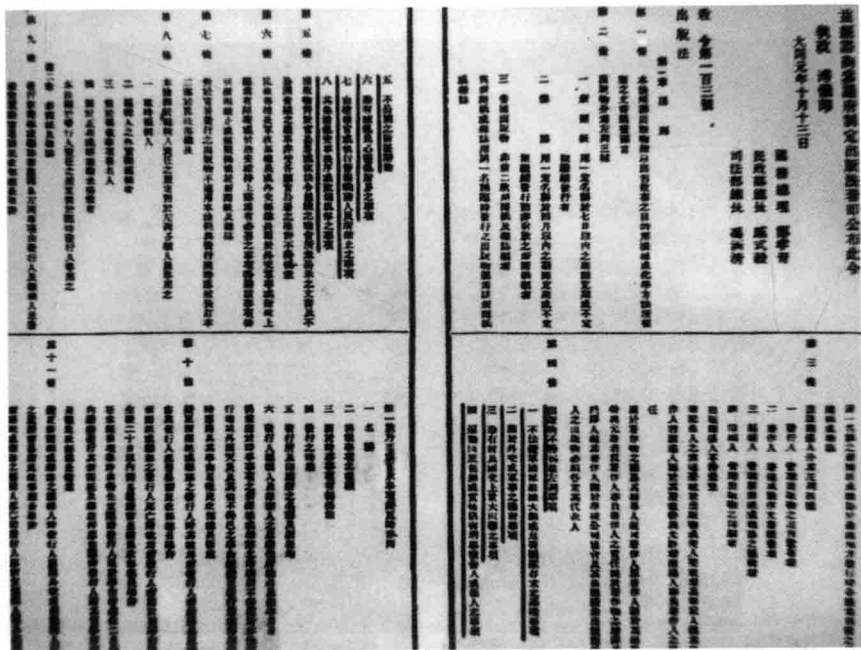

2



3

1 在禁止东北进步书刊的同时，伪满发行的《满洲国政府公报》《大同报》《盛京时报》以及宣传殖民思想、美化侵略的日本书刊等却大量涌入。〔伪满皇宫博物院编：《伪满洲国旧影——纪念“九·一八”事变七十周年》，吉林美术出版社2001年5月版，第249页〕

2 伪满刊物《新满洲》。
〔张承均主编：《伪满洲国史实图证》，第246页〕

3 日伪出版发行的《满洲新文化月报》《满蒙讲座》和《新满洲》等刊物。〔张承均主编：《伪满洲国史实图证》，第245页〕

4 日本图书涌入伪满统计示意图。〔伪满皇宫博物院主编：《勿忘“九·一八”——日本侵略中国东北史实》，第119页〕



1



2



3

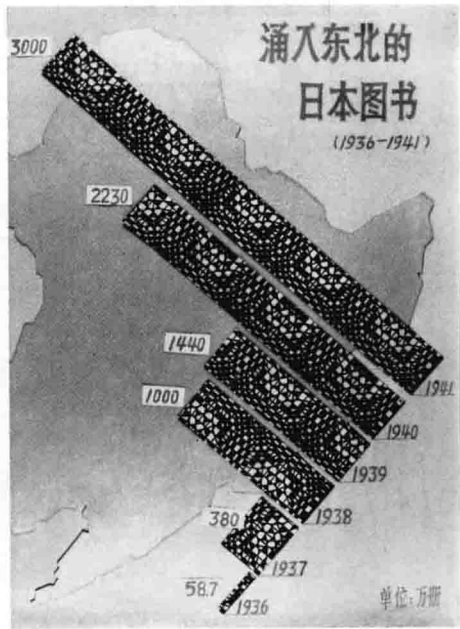

4

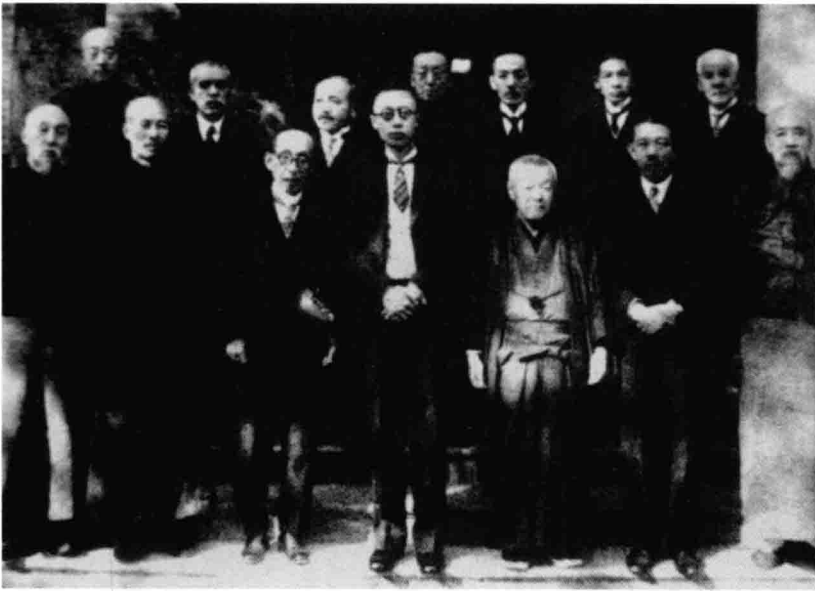

1



2



3

1 1933年12月，日伪在新京（长春）设立的“满日文化协会”，严格管辖着伪满的各种文化团体。图为溥仪在缉熙楼前与满日文化协会会员合影。〔张承均主编：《伪满洲国史实图证》，第245页〕

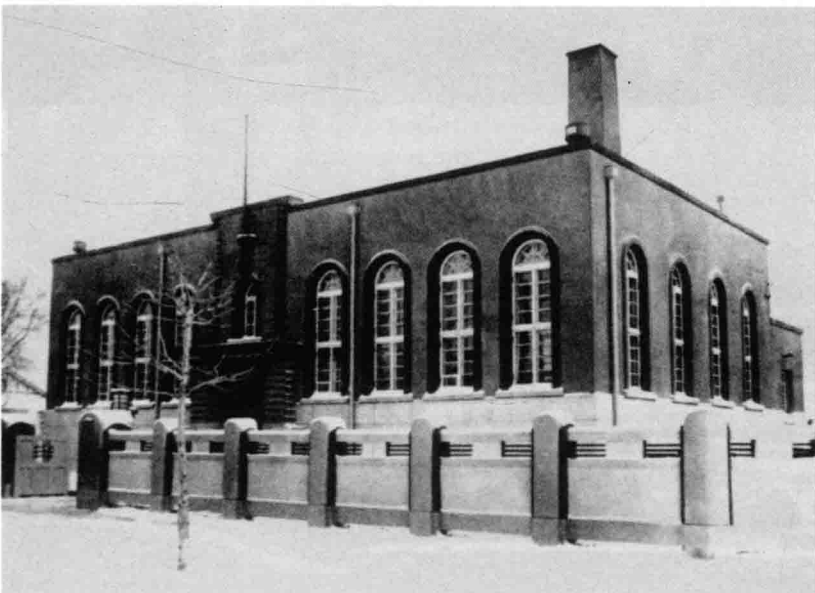

4

2 伪满发行的部分报纸。〔吉林省政协文史资料委员会、吉林省档案馆编：《以史为鉴》，第287页〕

3 日伪通过建立图书馆，严加控制管理馆藏图书。图为伪满奉天国立图书馆。〔张承均主编：《伪满洲国史实图证》，第253页〕

4 “满铁”在其东北铁路沿线各地建立了许多图书馆，利用馆藏图书宣扬伪满建国思想。图为新京（长春）满铁图书馆。〔张承均主编：《伪满洲国史实图证》，第251页〕

1 日伪通过设立博物馆，以实现掠夺东北文物资源的目的。图为1916年建成的旅顺博物馆，初名为关东都督府满蒙物产馆，1934年改称旅顺博物馆。其内陈列着日本从中国各地攫取的大量文物展品。〔伪满皇宫博物院提供〕

2 1942年8月，伪满在新京举行“大东亚建设博览会”，展示所谓伪满建国十周年成就，实际展出的是日伪掠夺的资源。图为溥仪到大东亚战争馆观展。〔山川晓：《皇帝溥仪与关东军——满洲帝国复辟的梦》〕

3 号称东洋第一的株式会社“满洲映画协会”的电影拍摄工作室。〔《别册一亿人的昭和史·日本殖民地史（4）·续满洲》，第92页〕

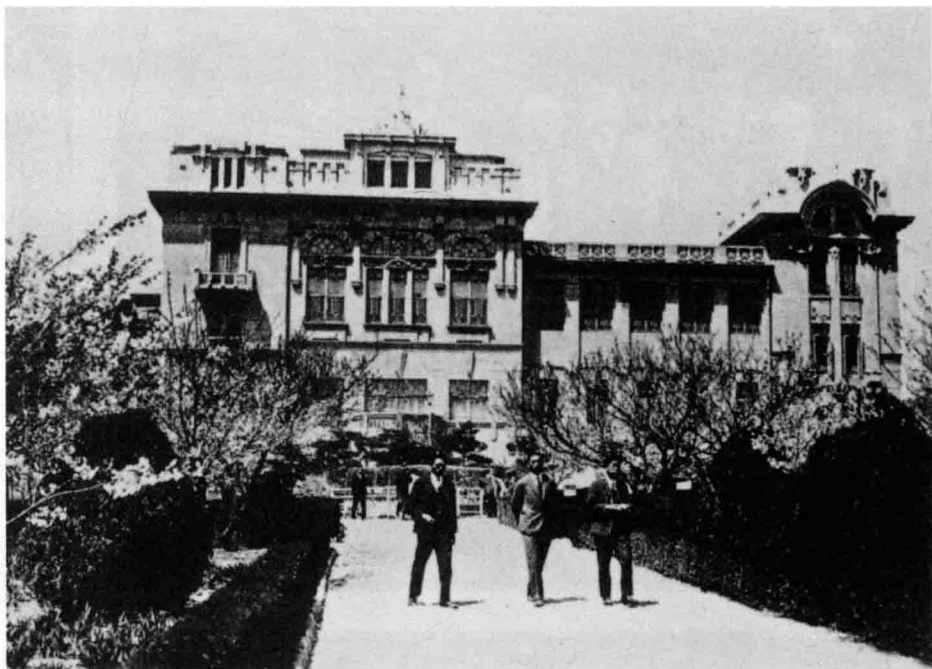

1



2



3

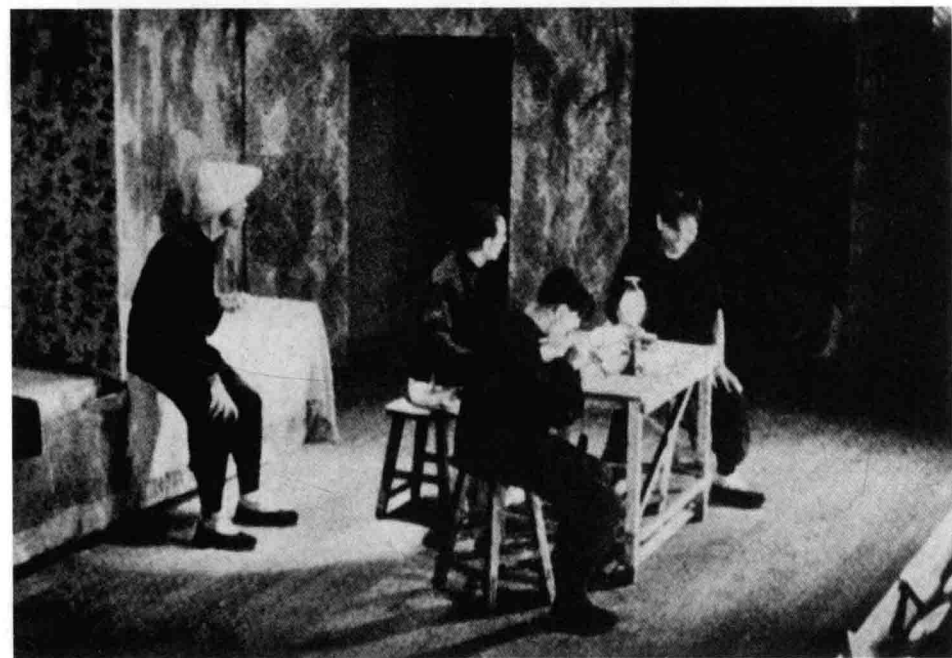

1 日伪还通过各种文艺形式和渠道，宣扬殖民统治思想和“日满亲善”等思想。图为伪满新王朝日座剧场（今儿童电影院）。〔伪满皇宫博物院、吉林省地方志编纂委员会主编：《伪满洲国殖民统治机构图志》，第294页〕

2 1938年10月，伪满大同剧团在日本演出戏剧《国境之雾》，极力鼓吹建立满洲“王道乐土”。〔满洲国通信社编：《满洲国现势》，“康德”五年（1938）版〕

1 1937年10月30日，在伪满新京公会堂举行“新京”混声合唱团第一次演出。〔伪满皇宫博物院提供〕

2 伪满大同剧团于1938年8月9日到各地巡回演出，宣传日本殖民统治思想。〔满洲国通信社编：《满洲国现势》，“康德”六年（1939）版，第39页〕

3 日本艺术使节团到伪满新京等地演出，极力宣传日本殖民文化（1942年6月）。〔伪满洲国政府编：《满洲建国十年史》，原书无页码〕

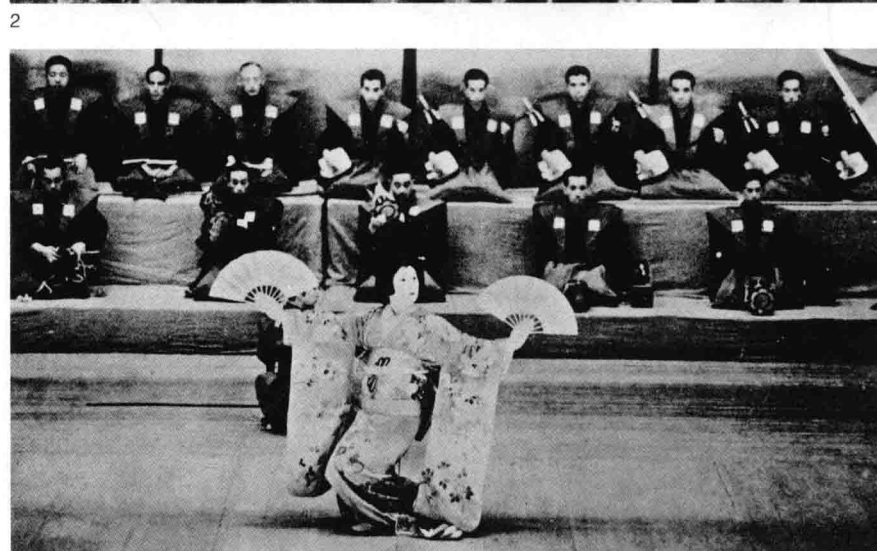



1

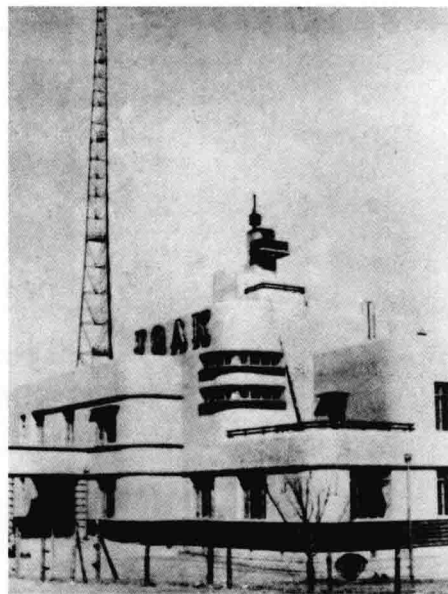

2

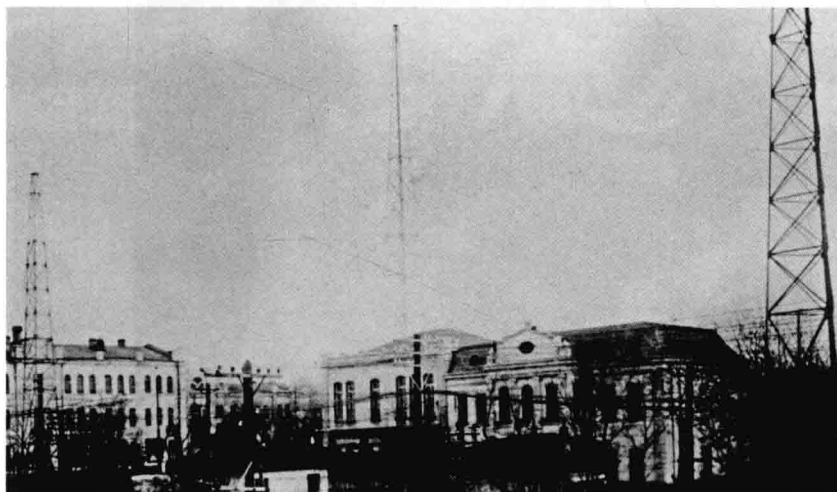

3

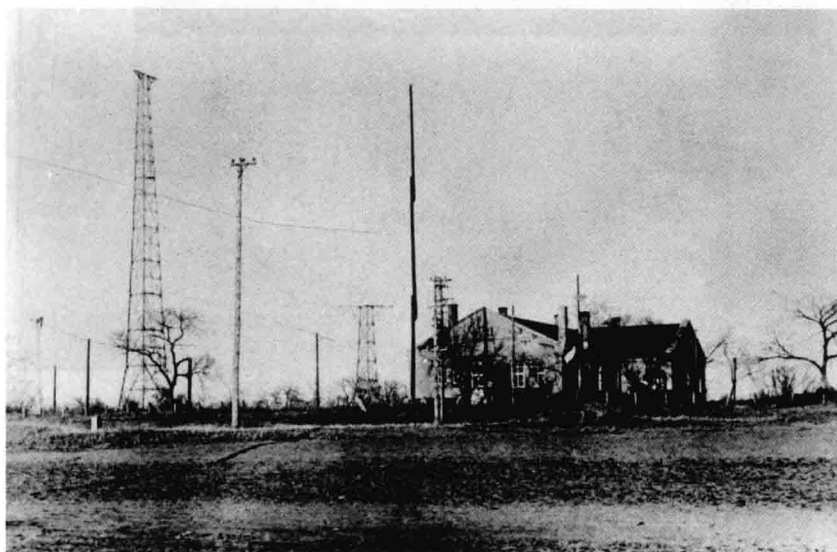

4

1 日伪不仅在思想文化领域实行专制，还通过覆盖全满洲的通讯网，垄断和控制所有通讯及电台广播等。图为设在奉天的伪满中央广播电台。〔满洲帝国政府编：《跃进国都》，康德五年（1938）版，原书无版权页〕

2 伪满大连中央广播电台。〔满洲帝国政府编：《跃进国都》，原书无版权页〕

3 伪满哈尔滨中央广播电台。〔满洲帝国政府编：《跃进国都》，原书无版权页〕

4 伪满齐齐哈尔广播电台。〔满洲帝国政府编：《跃进国都》，原书无版权页〕

(三) 奴化教育

在教育领域，日本为巩固其殖民统治，大肆宣扬“五族协和”“日满亲善、一德一心”等“建国”精神，将日语定为国语，通过改编教科书，实行新学制，强制推行奴化教育和愚民教育方针；日伪极力摧残破坏东北传统民族教育，企图泯灭东北人民特别是青少年的民族意识，将其培养成为日本统治下的驯服工具。



1

1 九一八事变爆发后，东北的民族教育遭到严重摧残。九一八事变前，东北学生人数为70万人；九一八事变后，东北学生人数锐减至59万余人。〔满铁博物馆档案原件〕

2 1932年伪满政府颁布教育总则，明令各学校课程用四书孝经讲授，严令废止三民主义及其他违背所谓新国家精神的教科书。利用中国的传统文化中对其有利的部分，以束缚东北人民的思想。〔伪满国务院法制处编：《满洲国法令辑览》第3卷，学务篇第一章教育总则，第1页〕

(大同元年四月一日)
院令第二號
令民政部

爲令行事嗣後各學校課程著用四書孝經講授以崇禮教凡有關黨義教科書等一律廢止仰該部長轉令各省長知照並飭文教司通行各省學校一體遵照毋違切切此令

●關於廢止三民主義黨義及其他與新國家精神相反之教科書之件

(大同元年六月二十五日)
民政部訓令第一二三號

吉林省教育廳
令(東省)特別區域教育廳
新(東)特別市公署

學務 第一章 教育總則

2



1



2

1 伪满建国伊始就向东北人民灌输“王道乐土”“日满一德一心”等思想，对东北人民进行奴化教育。图为伪满发行的《建国教育》杂志。〔张立宪拍摄〕

2 九一八事变后，日本关东军到处张贴“满洲国建国宣言”，进行所谓“树立新满洲国国家”的蛊惑宣传。〔伪满皇宫博物院主编：《勿忘“九·一八”——日本侵略中国东北史实》，第129页〕



1

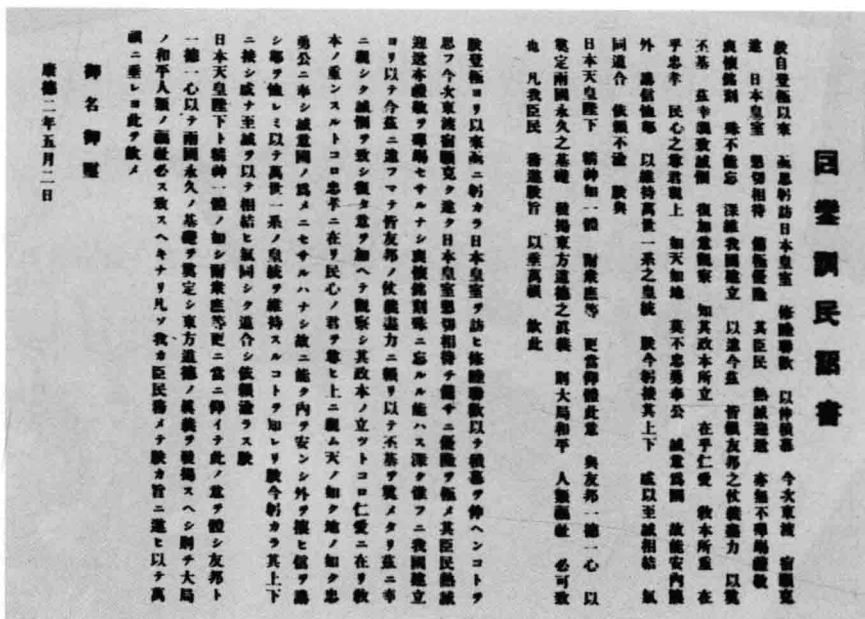

2

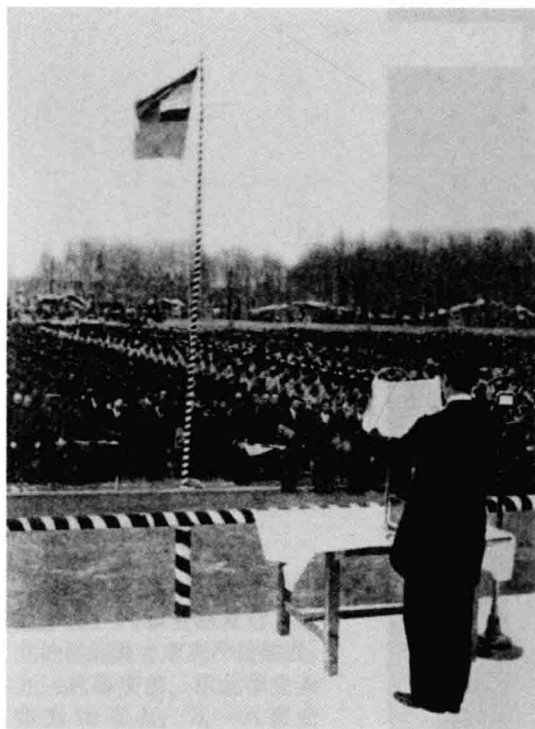

3



4

1 伪满教化振兴会编辑出版的系列教材《满蒙讲座》（第二卷）封面。〔张承均主编：《伪满洲国史实图证》，第247页〕

2 《回鑒訓民詔書》。〔张立宪拍摄〕

3 1935年5月2日，伪满洲国皇帝溥仪第一次访日回来后，颁布《回鑒訓民詔書》，

强迫东北人民与日本侵略者“一德一心”。图为《回鑒訓民詔書》奉读式。〔《建国教育》8卷5号〕

4 日伪将写有“日满两国万岁”字样的宣传画张贴到街头巷尾，对东北人民大搞欺骗宣传。〔伪满皇宫博物院主编：《勿忘“九·一八”——日本侵略中国东北史实》，第130页〕



1



2



3



4

1 “日满一德一心”“日满亲善”“五族协和”等“建国精神”教育贯穿伪满奴化教育的始终。图为新京国民学校在向小学生灌输“建国精神”课。〔吉林省政协文史资料委员会、吉林省档案馆编：《以史为鉴》，第320页〕

2 强迫学生吃饭前祈祷，感谢日军的所谓恩赐。〔伪满皇宫博物院主编：《勿忘“九·一八”——日本侵略中国东北史实》，第128页〕

3 1933年创立的“大同学院”位于伪满新京（长春）南岭。〔《别册一亿人的昭和史·日本殖民地史（2）·满洲》，第157页〕

4 伪满大同学院第11期毕业典礼。〔满铁博物馆档案原件〕

關於新學制實施之件

(康德四年十月十日
民生部訓令第四六號)

令各會
新奉特別市長

關於新學制實施之件
為令遵事查我國曩在訪日回鑾訓民詔書換發第二週年紀念之佳節以勅令公布學制規定國家百年之大計昭示文教之根本方針使國民咸知有所歸宿
爾來本部仰體 聖意銳意考究茲以部令公布新學制實施上需要之諸規程以示新學制之實施細則竊思教育者不為一國文化興隆之源泉且為國家發展之根基故一國文教之隆替關於國運之消長至重且鉅教育事業豈可忽視

1

日本語爲正科

文教部確立國民教育方針
並獎勵赴日本留學

國民教育之根本方針由建國精神之強化徹底、及由勞作教育而養成之勤勞精神根據回鑾訓民詔書強調確立日滿不可分之關係、最近政府決定實定的教育指導要綱如左以國民教育方針矣、

一、以建國精神與回鑾訓民詔書之精神爲中心、以滿洲東亞道德、爲修養德性、及給與國民生活之必要技能、置重點於實業教育、

二、由勤勞主義強調教育、

三、爲強化日滿不可分關係於右項要綱、文教部以導精神之重點、置於以下各點以養成新國家之國民

一、精神教育、基於建國、言回鑾詔書行之、

二、尊重精神教育、避免識個重防止學問遊民之

之、一、開始婦女 反滿抗日之運動、則爲不

2



3



4

1 1937年，日偽實行新學制，縮短中、高等教育學制，將日語定爲國語，勒令學生每天學習。〔偽滿國務院法制處編：《滿洲國法令輯覽》第2卷，學務篇，第一章，教育總則，第3頁〕

2 偽滿報刊關於將日語定爲“國語”的相關新聞報道。〔偽滿皇宮博物院主編：《勿忘“九·一八”——日本侵略中國東北史實》，第132頁〕

3 學生被迫在太陽旗下學習日語。〔吉林省革命博物館藏〕

4 小學低年級學生被迫學習日語。〔《朝日畫報》，1939年12月13日版，第12頁〕



1

1 日军士兵也参与到奴化教育中，强行向学生教授日语。〔吉林省革命博物馆藏片〕

2 伪满新京公学校的日语课堂。〔《朝日画报》第33卷，第24号〕

3 伪满鞍山大营子寻常小学校学生被强制学习日语。〔满洲国通信社编：《满洲国现势》，“康德”四年（1937）版〕

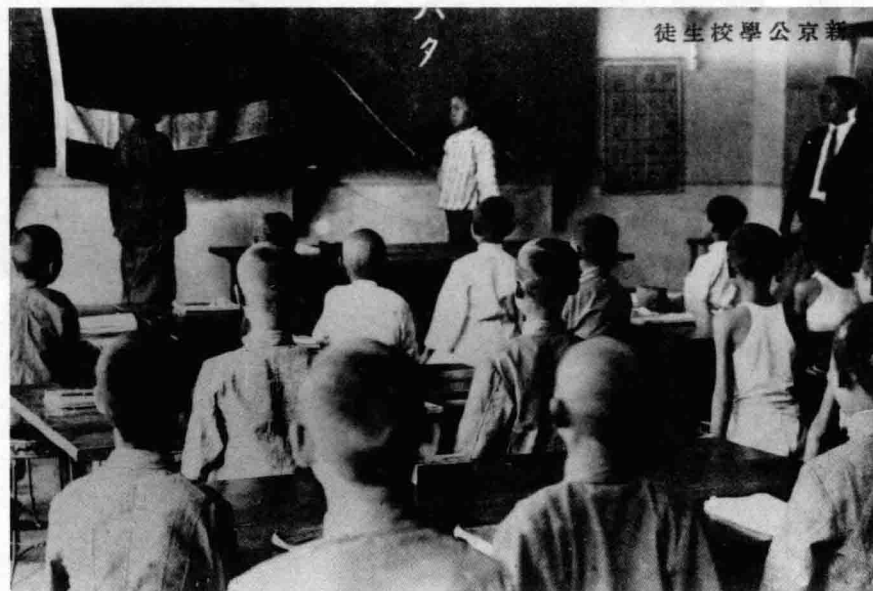

2



3



1

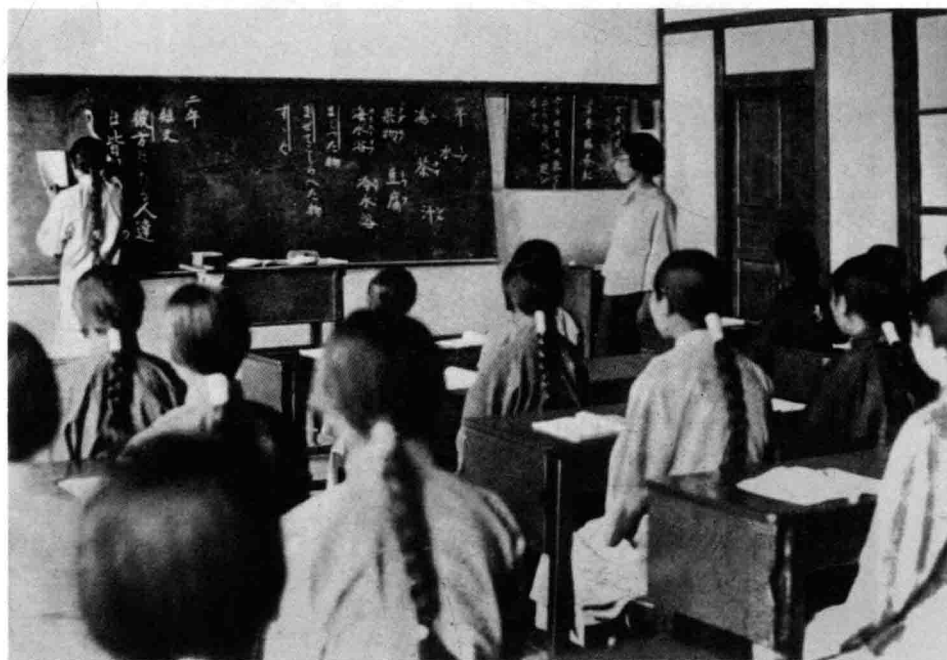

2

1 日语在学校教学中占突出地位，几乎占去全部课时的二分之一。图为学校学生在上日语课。〔满铁博物馆档案原件〕

2 日语被普及到伪满社会的各个角落。图为伪满利用民众教育机构教授日语。〔关东局编：《关东局施政三十年史》，插页〕

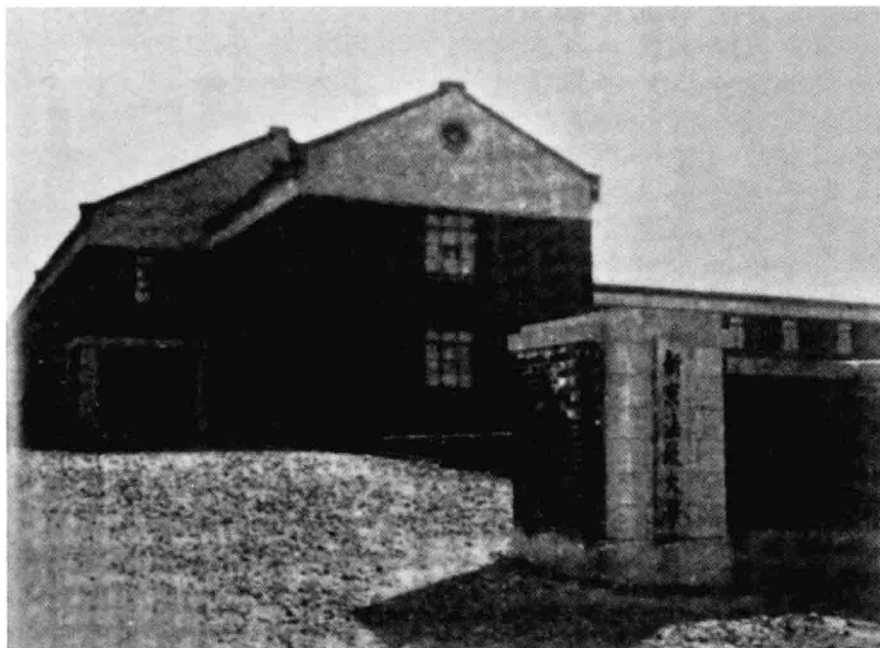

1

■1 伪满新京法政大学。〔满洲国通信社编：《满洲国现势》，第60页〕

■2 大学教育也是日本殖民主义者推行奴化教育的主要阵地之一。图为“满洲政法大学”学生在太阳旗和伪满洲国国旗下举行入学式。〔满铁博物馆档案原件〕

■3 为培养维护殖民统治的骨干力量，1938年5月，日伪设立伪满最高学府“建国大学”。图为伪满建国大学正门。〔满洲国通信社编：《满洲国现势》，康德六年（1939）版，第62—63页〕



2

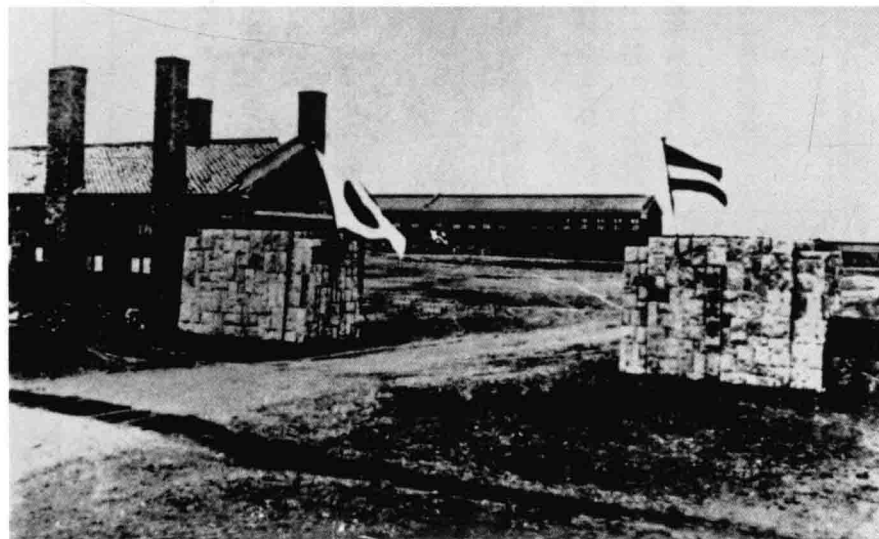

3

1 1938年5月2日，偽滿建國大學舉行開學典禮，偽滿傀儡皇帝溥儀特賜敕書，要求學生“與日本盟邦一德一心”。圖為學生在奉讀溥儀敕書。〔偽滿皇宮博物院提供〕



2 偽滿建國大學學生接受日本式軍事訓練。〔偽滿皇宮博物院提供〕



3 1940年7月，偽滿皇帝溥儀訪日回來後，發布《國本奠定詔書》。日本殖民統治者進一步利用“惟神之道”推行奴化教育。〔偽滿洲國《政府公報》，第一千八百六十六號，康德七年（1940）七月十五日版〕

詔書	
<p>朕茲為敬立 建國神廟以奠國本於悠久張國 綱於無疆詔爾衆庶曰我國自 建國以來邦基益固邦運益興 烝烝日躋隆治仰厥淵源念斯 丕續莫不皆頌</p> <p>天照大神之神麻 天皇陛下之保佑是以朕嚮躬訪 日本皇室誠懼致謝感戴彌重詔 爾衆庶訓以一德一心之義其 旨深矣今茲東渡恭祝 紀元二千六百年慶典親拜 皇大神宮回鑾之吉敬立</p>	<p>建國神廟奉祀 天照大神盡厥崇敬以身禱國民 福祉式為永與令朕子孫萬世 祇承有孚無窮庶幾國本奠於 惟神之道國綱張於忠孝之教 仁愛所安協和所化四海清明 篤保</p> <p>神麻爾衆庶其克體朕意培本振 綱力行弗懈自強勿息欽此</p>
御名御璽	
<p>康德七年七月十五日 國務總理大臣 張景惠 宮內府大臣 殿 洽</p>	
<p>詔書 朕茲當敬立 建國神廟奉祀</p>	
<p>政府公報 第一千八百六十六號 康德七年七月十五日 第一</p>	



1

1 1940年9月，伪满国立大学新京工矿技术院更名为“新京工业大学”，以培养日本侵略战争所需技术人才。图为学生在进行机械实习。
〔张承均主编：《伪满洲国史实图证》，第264页〕



2

2 由于日本不断扩大侵华战争，导致技术人员短缺，于是学校强化了“技工实践”教育。图为新京工业大学铸造系学生进行铸造实习，为其侵略战争服务。
〔张承均主编：《伪满洲国史实图证》，第264页〕

國 民 訓

<p>一、國民須念建國淵源 發於惟神之道致崇敬 於天照大神盡忠誠於 皇帝陛下</p>	<p>一、國民須以忠孝仁義 為本民族協和努力於 道義國家之完成</p>
<p>一、國民須尚勤勞廣公 益鄰保相親精勵職務 貢獻於國運之隆昌</p>	<p>一、國民須剛毅自立尊 節義重廉恥以禮讓為 先企圖國風之顯揚</p>
<p>一、國民須舉總力實現 建國理想邁進於大東 亞共榮之達成</p>	

3

3 《国民训》。〔伪满皇宫博物院主编：《勿忘“九·一八”——日本侵略中国东北史实》，第131页〕



4

4 1942年伪满发布《国民训》，将伪满建国渊源归于“神道”。同时，把《国民训》列入学生守则，强迫学生每天用日语背诵，向日本皇宫、伪满帝宫遥拜。
〔香川幹一：《满洲国》，（东京）古今书院昭和十五年（1940）六月版〕

1 伪满学生被迫遥拜日本皇宮和参拜天照大神。〔伪满皇宮博物院主编：《勿忘“九·一八”——日本侵略中国东北史实》，第143页〕

2 太平洋战争爆发后，伪满推行教育战时体制，日伪当局要求中小学校为“大东亚圣战”效力，并要求男女中初等学校师生向日本陆海军献纳军用飞机或军需用品，并强令小学生们停课观看“献纳”机飞行。〔吉林省政协文史资料委员会、吉林省档案馆编：《以史为鉴》，第320页〕

3 由伪满学校“献纳”的飞机。〔吉林省政协文史资料委员会、吉林省档案馆编：《以史为鉴》，第321页〕

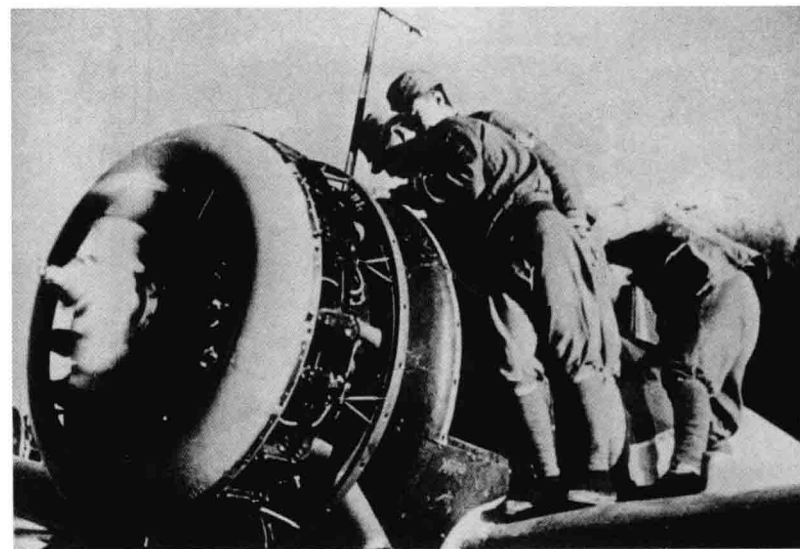

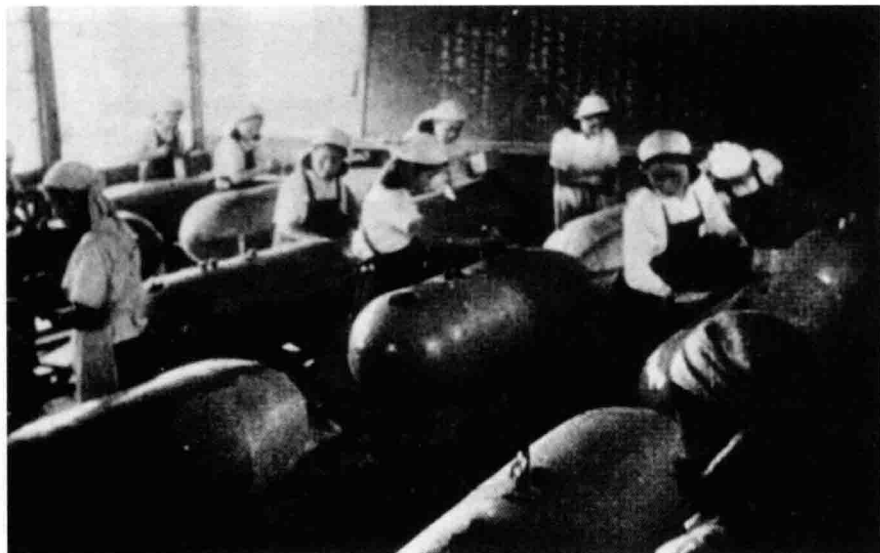

1

1 为支援“大东亚圣战”，“勤劳奉仕”是伪满推行教育战时体制的重要内容，东北青少年成为其所谓“圣战”效力的劳动大军，从事着繁重的劳役。图为伪满学生挺身队在工厂从事木质飞机制作。1944年至1945年间，“勤劳奉仕”成为中学的主科。〔吉林省政协文史资料委员会、吉林省档案馆编：《以史为鉴》，第321页〕



2

2 伪满皇帝溥仪“临幸”新京大经路国民学校一年教室，观看“实务”教育成果——飞机模型制作。〔吉林省政协文史资料委员会、吉林省档案馆编：《以史为鉴》，第322页〕



3

3 新京国民学校高等科少年在八小时学习之外，都要从事“勤劳奉仕”。根据日伪1942年公布的《学生勤劳奉仕令》规定，学生无“正当”理由不能完成规定的勤劳奉仕劳役者，不准毕业。〔吉林省政协文史资料委员会、吉林省档案馆编：《以史为鉴》，第321页〕

(四) 宗教渗透

日本设立、扶植、利用一些宗教机构和宗教团体，对东北人民推行愚民政策，最典型的是修建供奉天照大神的“建国神庙”；同时还修建了“建国神庙”摄庙“建国忠灵庙”，用以奉祭“日满英烈”。还要求一些机关、学校等单位供奉天照大神牌位，强迫机关职员及学校师生按时参拜，同时，制定了《关于建国神庙及其摄庙不敬罪处罚法》，规定对“建国神庙”及其摄庙有不敬行为者处以一年以上七年以下徒刑。



1

1 伪满洲国建立后，神社数量急剧增加，到伪满垮台前，日本已在东北建立大大小小的神社 295 所。图为伪满奉天神社。〔南满洲铁道株式会社总务部庶务科编：《满洲概观》，第 27 页〕

2 1934 年 4 月 27 日，日伪在新京神社举行了所谓为悼念“满洲事变”和“上海事变”而战死的日本官兵的“招魂祭”。〔张志强主编：《伪满洲国的“照片内参”》，第 77 页〕

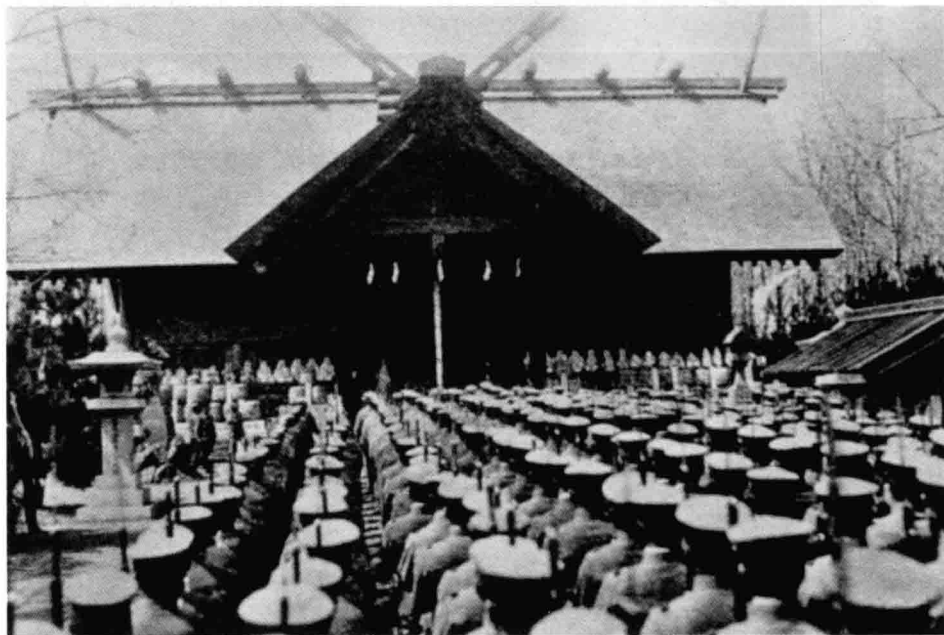

2

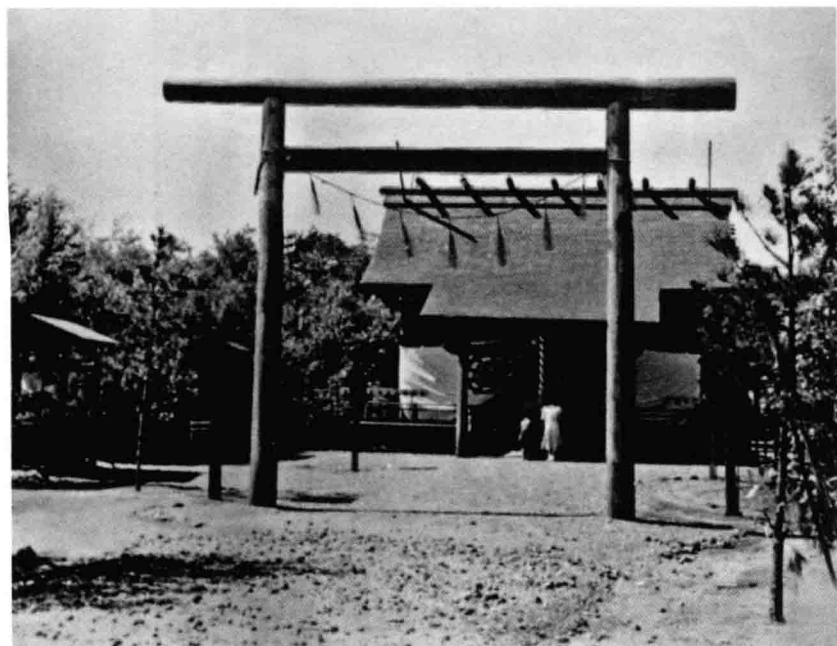

1 伪满哈尔滨神社。〔满铁博物馆档案原件〕

2 1940年溥仪第二次访日回来后，奉关东军之意搬回了代表日本照国之祖的天照大神，并在伪满皇宫内修造了“建国神庙”，确定天照大神为伪满的“建国元神”加以供奉，勒令东北人民信奉参拜。〔伪满皇宫博物院提供〕

3 佳木斯神社祭拜活动。〔《别册一亿人的昭和史·日本殖民地史(4)·续满洲》，第138页〕

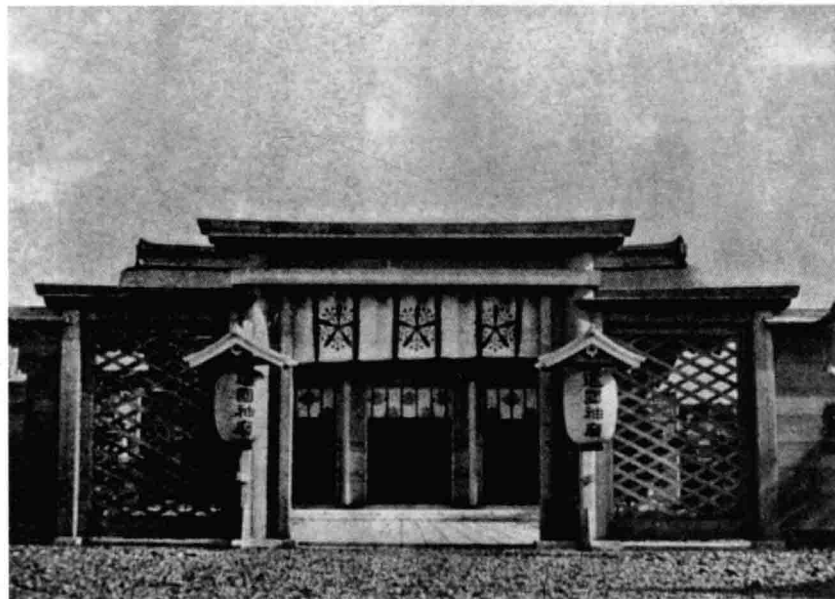

2

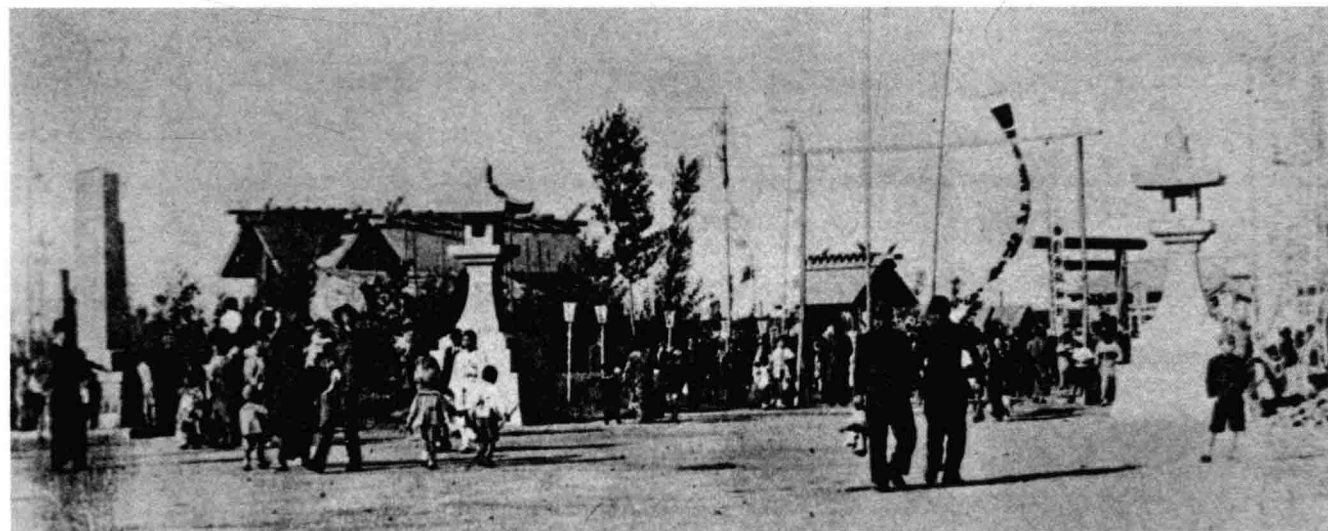

3

1 图为代表日本天照大神的三件神器。〔伪满皇宫博物院主编：《勿忘“九·一八”——日本侵略中国东北史实》，第141页〕

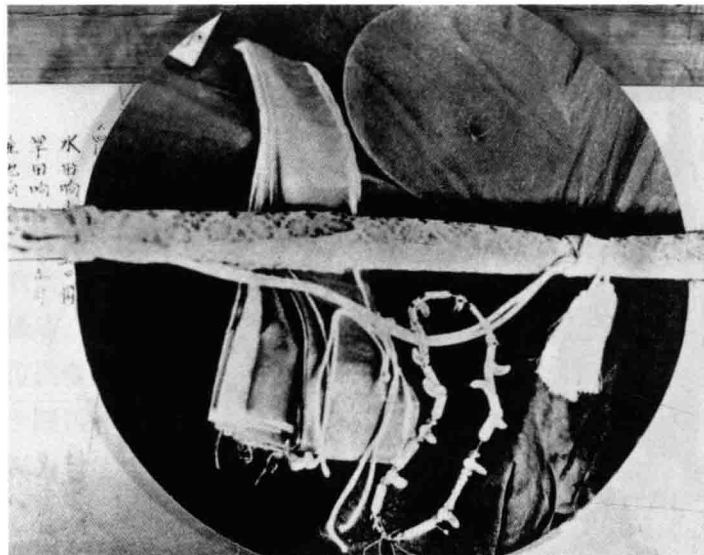

1

2 1940年8月，日伪在长春南岭建立“建国忠灵庙”，祭祀所谓为伪满洲国而阵亡的侵华日军的亡灵。图为“建国忠灵庙”正殿。〔满铁博物馆档案原件〕



2

3 伪满洲国还专门设立祭祀府，图为祭祀府总裁桥本虎之助（右）与副总裁沈瑞麟。〔伪满皇宫博物院提供〕



3

朕經諮詢參議府裁可文官給與令中修正之件著即公布

康德七年七月十五日
國務總理大臣 張景惠
勅令第一百八十三號
文官給與令中修正之件
開中「參議(爲參議府議長者)」之前加添「祭祀府總裁」、「建國大學總長」之次加添「祭祀府副總裁」、「大體科學院長」之次加添「開拓研究所長」
附則
本令自康德七年七月十五日施行

朕依組織法第三十八條經諮詢參議府裁可對於建國神廟及其派廟之不敬罪處罰法著即公布

康德七年七月十五日
國務總理大臣 張景惠
司法部大臣 張煥相
勅令第一百八十四號
對於建國神廟及其派廟之不敬罪處罰法
附則
本令自康德七年七月十五日施行

朕經諮詢參議府裁可恩赦令中修正之件著即公布

康德七年七月十五日
國務總理大臣 張景惠
司法部大臣 張煥相
治安部大臣 于琛激
勅令第一百八十五號
恩赦令中修正之件
恩赦令中第十八條加添左列但書
但以對令所行之罪確得不證明之
附則
本令自公布日施行

朕經諮詢參議府裁可減刑令著即公布

康德七年七月十五日
國務總理大臣 張景惠
勅令第一百八十六號
減刑令

第二條 對於建國神廟之攝廟有不敬之罪者處七年以下之徒刑
第三條 本法無論何人對於在帝國領域內犯本法之罪者亦適用之
附則
本法自公布日施行

1 关东军勒令溥仪裁可由伪满洲国发布的《关于建国神庙及其摄庙之不敬罪处罚法》，规定对于“建国神庙”及其摄庙不敬者处以一年以上、七年以下徒刑。〔伪满皇宫博物院主编：《勿忘“九·一八”——日本侵略中国东北史实》，第142页〕

2 按日本的旨意，伪满皇帝溥仪每逢初一、十五都要带头参拜“建国神庙”。〔伪满皇宫博物院提供〕

3 1940年9月19日，伪满皇帝溥仪亲临“建国忠灵庙”参拜的场景。〔满铁博物馆档案原件〕



2



3

1 日伪官吏在参拜“建国神庙”。〔伪满皇宫博物院提供〕

2 吉林女高学生在参拜设在学校之内的小型“建国神庙”。〔伪满皇宫博物院主编：《勿忘“九·一八”——日本侵略中国东北史实》，第143页〕

3 日伪还在农村修建供奉天照大神的神社，强迫老百姓参拜。图为设在吉林敦化农村的小型神社。〔饭坂太郎编：《昔日的满洲》，图书刊行会1982年版〕



1

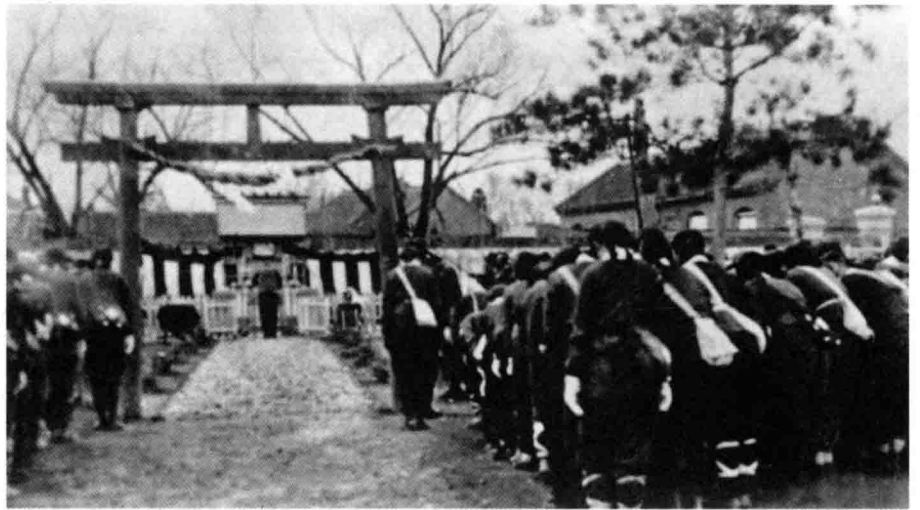

2

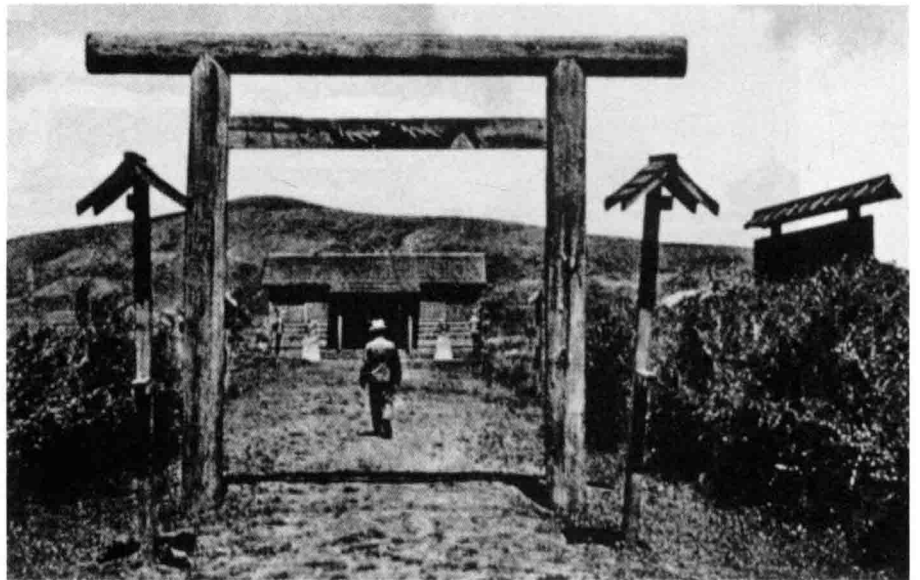

3

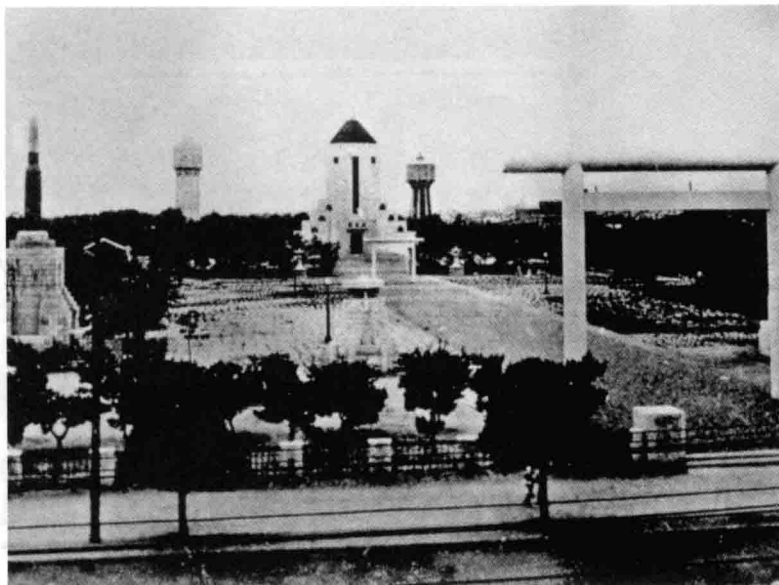

1

■1 日伪在东北各地修建“忠灵塔”，供奉在侵华战争中阵亡的日本官兵。图为日伪在伪满奉天（沈阳）设立的“忠灵塔”。〔《满铁附属地经营沿革全史》，南满洲铁道株式会社 1939 年 11 月 5 日版〕



2

■2 日伪当局每年在“新京”“忠灵塔”下举行大型祭祀活动，悼念在侵华战争中的阵亡者。〔满洲国通信社编：《满洲国现势》，“康德”六年（1939）版〕

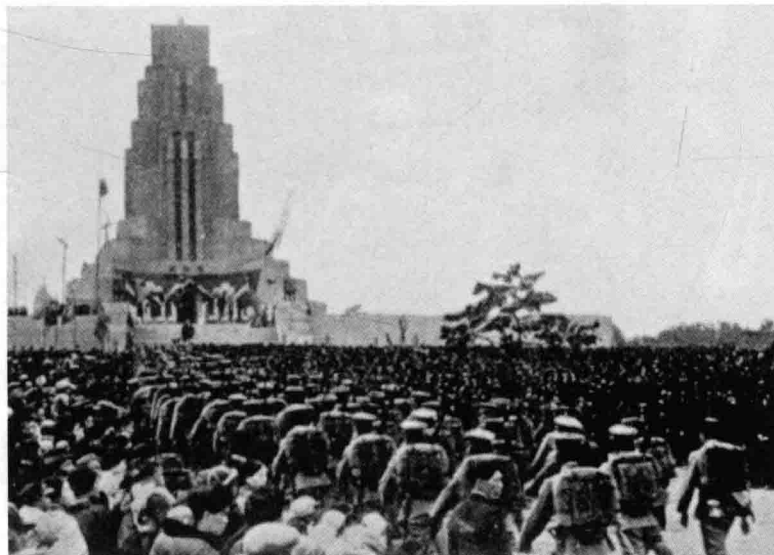

3

■3 日伪在大连“忠灵塔”祭祀阵亡的侵华日军。〔伪满皇宫博物院主编：《勿忘“九·一八”——日本侵略中国东北史实》，第 145 页〕



1

1 蒙古“忠魂塔”建于1937年5月,位于通辽北门外。〔南满洲铁道株式会社总务部庶务科编:《满洲概观》,第27页〕

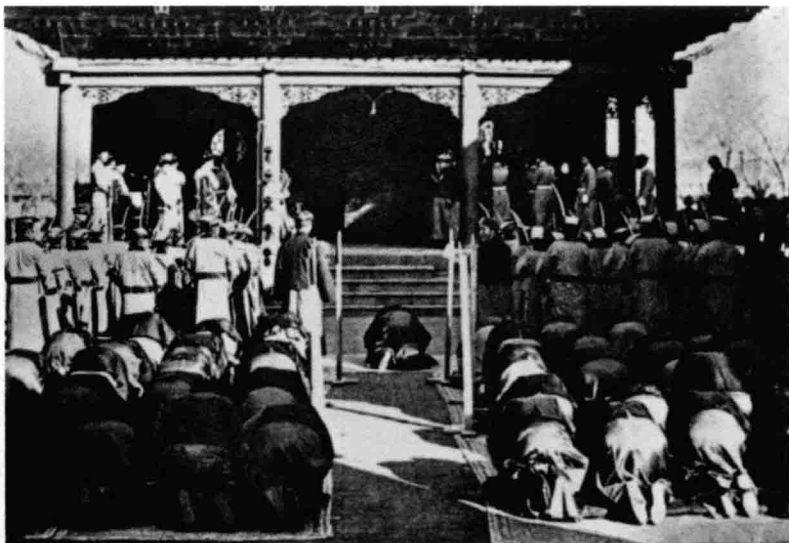

2

2 日伪还利用中国传统儒家思想孔教巩固其殖民统治。图为1934年3月12日,日本关东军司令官南次郎率伪满官吏到“新京”文庙祭孔。〔军事教育研究会编:《满洲国皇帝陛下御来访记念写真帖》,1935年5月版〕



3

3 “新京”文庙“祭礼”现场。〔张志强主编:《伪满洲国的“照片内参”》,第79页〕



4

4 日伪还利用其他已有的宗教为其殖民统治服务。哈尔滨极乐寺方丈如光就曾被拉拢利用,为其侵略服务。图为日本竹天宫殿下到哈尔滨极乐寺参观。〔满洲国通信社编:《满洲国现势》,“康德”四年(1937)版,插页〕

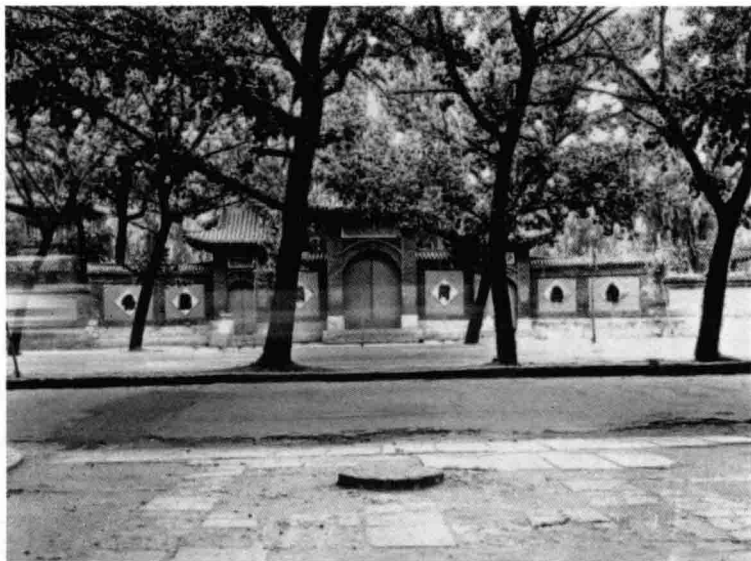

1

1 日伪拉拢利用长春的护国般若寺部分僧人为其殖民统治服务。图为长春护国般若寺正门。〔张立宪拍摄〕



2

2 日伪利用固有的传统意识巩固其殖民统治。图为当年位于“大同大街”（今人民大街）一侧的孝子坟。〔满铁博物馆档案原件〕



3

3 日伪企图利用孝子节妇的忠孝思想为其殖民统治服务。图为节妇孝子们在接受日本殖民统治者的表彰。〔满洲国通信社编：《满洲国现势》，“康德”二年（1935）版，插页〕

（五）推行国策文艺与加害进步文人

电影、戏剧、舞蹈、小说等同样难逃日伪专制统治的厄运。日伪严格检查、禁演一些进步影片，特别是通过建立“满映株式会社”统揽了整个东北电影文化事业。其拍摄的影片主要以国策电影为主，对“国民”进行“满洲国建国精神的普及”，服务于日伪殖民统治，协力于“国策”的贯彻。

日伪还经常举办所谓演唱会、舞蹈大会，宣扬其所谓日本与“满洲”各民族的“亲善”，宣扬推行“民族协和”，建设“王道乐土”殖民统治思想。文学作品都是一些美化日本炮制傀儡殖民地国家的文学小说等。在推行贯彻殖民文艺的同时，对东北进步的爱国知识分子严加镇压和迫害，封杀进步书刊，制造了多起镇压东北左翼文化界人士的惨案。

电影，这一喜闻乐见的文艺形式也被日本殖民统治者作为可利用的工具之一。1937年，由日本人操纵的“满洲映画株式会社”在伪满新京（长春）成立，此后拍摄了大量宣传殖民主义统治思想的“国策电影”。〔伪满皇宫博物院、吉林省地方志编纂委员会主编：《伪满洲国殖民统治机构图志》，第292页〕





1



2

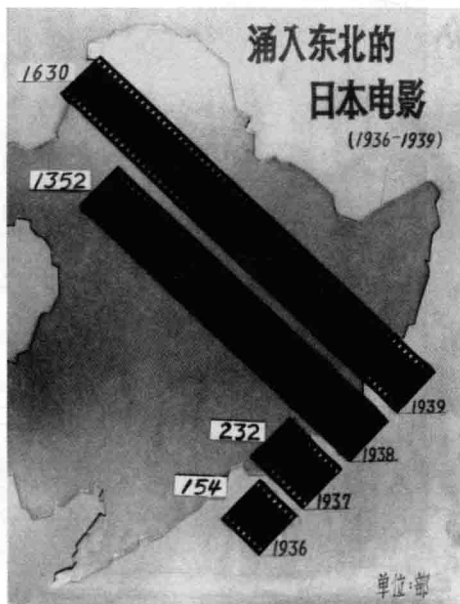

3

1 “满映”宽城子摄影所。
〔满洲国通信社编：《满洲国现势》，“康德”五年（1938）版，第46页〕

2 “满映”拍摄的美化伪满警察的国策影片——《铁血慧心》。〔伪满皇宫博物院主编：《勿忘“九·一八”——日本侵略中国东北史实》，第122页〕

3 日伪在大量拍摄“国策电影”的同时，源源不断向东北输入宣传日本军国主义思想的电影。图为1936—1939年日本向东北大量输入电影数量示意图。〔伪满皇宫博物院主编：《勿忘“九·一八”——日本侵略中国东北史实》，第122页〕

1 “满映”拍摄的各种“国策”影片与进口日本影片的海报。〔伪满皇宫博物院、吉林省地方志编纂委员会主编：《伪满洲国殖民统治机构图志》，第292页〕

2 日伪宣传所谓“日满协和”“王道乐土”等“建国精神”的戏剧《王属官》。〔满洲国通信社编：《满洲国现势》，“康德”五年（1938）版，第46页〕

3 日伪对文艺界凡具有反日和左翼倾向的进步人士大肆残害和镇压。金剑啸（1909—1936），东北左翼作家，中共地下党员。1936年金剑啸在哈尔滨创办《大北新画刊》，利用绘画、照片、诗文等形式宣传抗日，被日伪逮捕，枪杀于齐齐哈尔北门外。〔吉林省政协文史资料委员会、吉林省档案馆编：《以史为鉴》，第295页〕

4 日伪在哈尔滨举行的民族融合舞蹈大会，宣扬其所谓日本与“满洲”各民族的“亲善”关系。〔满洲国通信社编：《满洲国现势》，“康德”二年（1935）版，插页〕

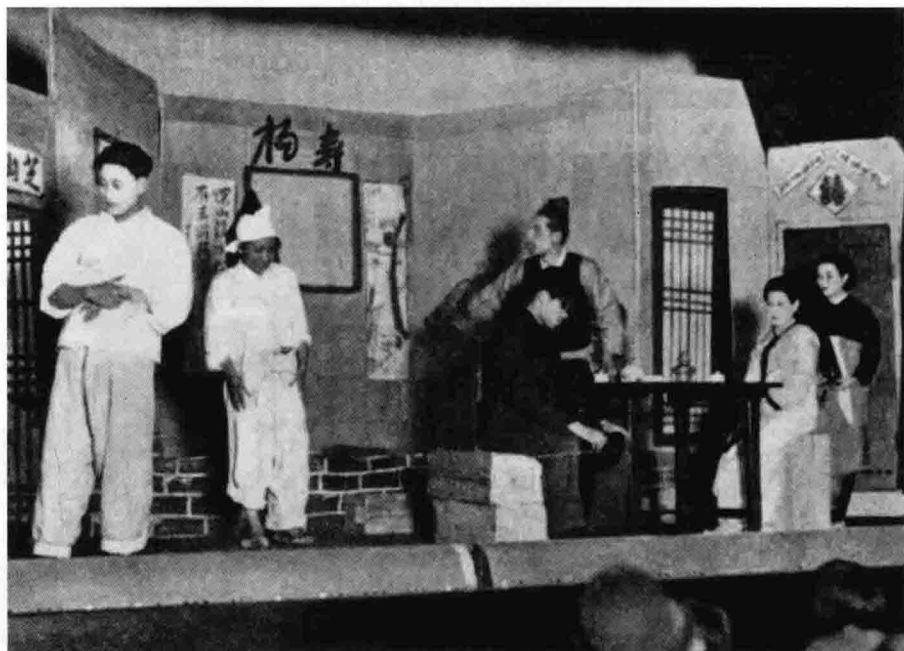

3

4

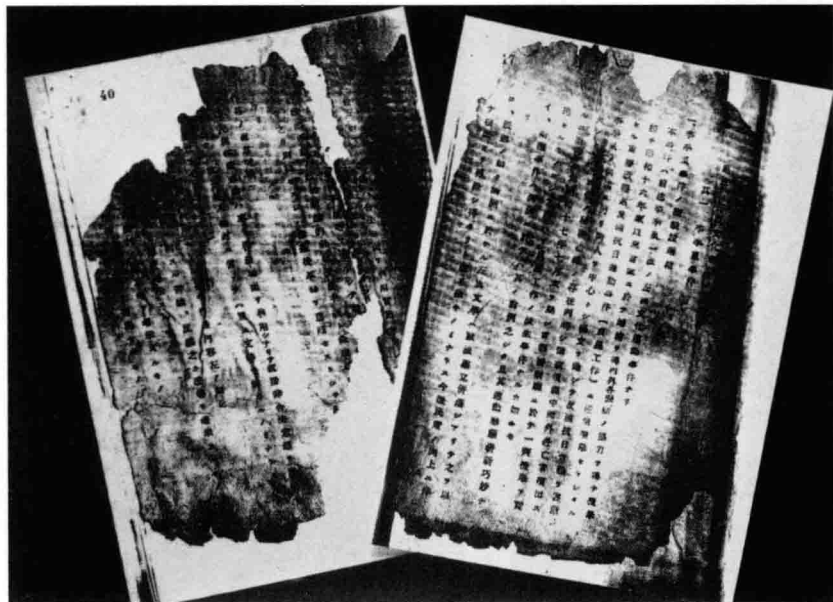

1



2

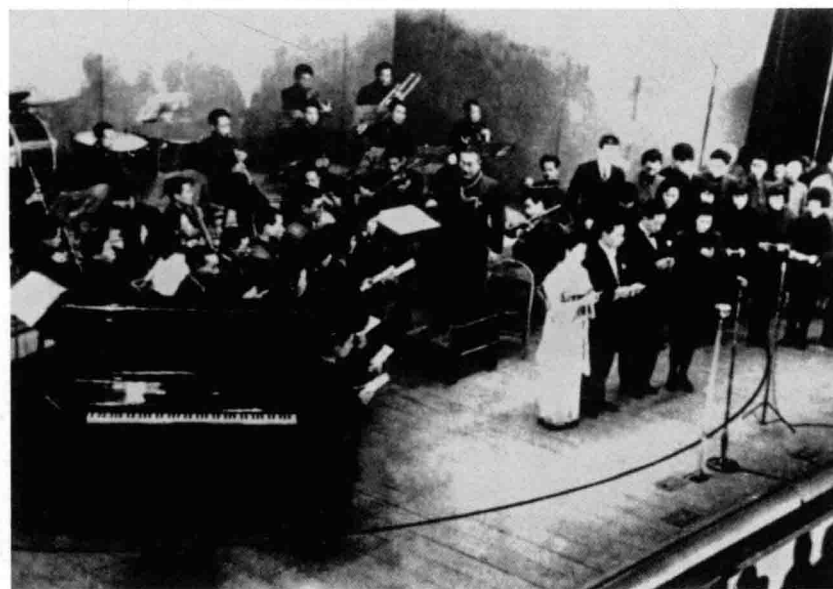

3

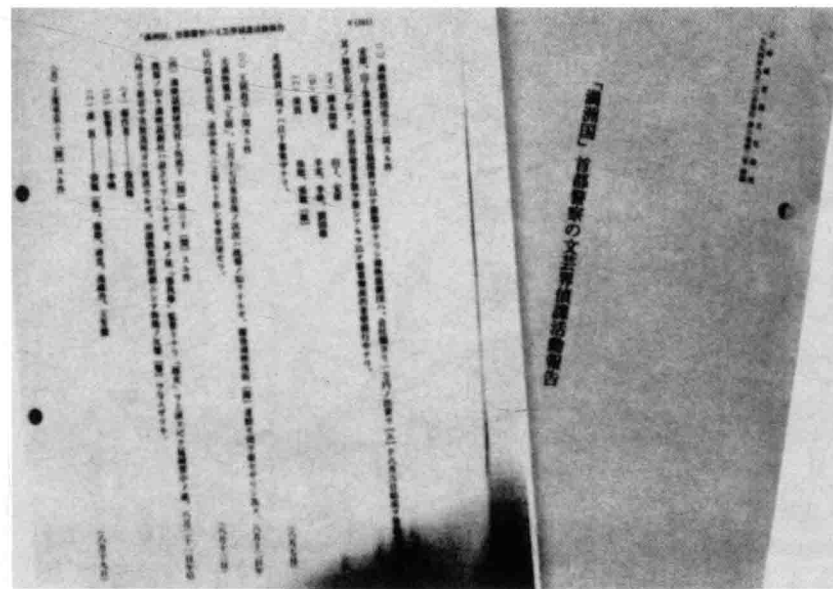

4

1 这份关东军宪兵队档案记载了侦察逮捕李季风的经过，以及东北左翼作家的活动情况。〔吉林省档案馆藏〕

2 东北左翼作家李季风（1917—1945）曾创作了大量反满抗日的进步作品。日伪在伪满曾重金悬赏捉拿他。〔吉林省政协文史资料委员会、吉林省档案馆编：《以史为鉴》，第295页〕

3 1942年1月11日，日伪在新京纪念公会堂举行伪满建国十周年歌曲演唱会，宣扬推行“民族协和”，建设“王道乐土”，以各种形式进行思想渗透。〔伪满皇宫博物院、吉林省地方志编纂委员会主编：《伪满洲国殖民统治机构图志》，第293页〕

4 伪满新京警察署对“满洲国”文艺界进行侦察监视活动的报告。该报告中提到的反满抗日文化人士王则，不久即被逮捕，惨死狱中。〔伪满皇宫博物院主编：《勿忘“九·一八”——日本侵略中国东北史实》，第126页〕

1 这张残缺不全的关东军档案，记录了东北左翼作家关雁等参与中国共产党地下组织活动的情况。1941年“一二·三〇事件”中关雁等被捕入狱。〔吉林省档案馆藏〕

2 梁山丁（1914—1997），东北沦陷时期进步作家。1943年发表长诗《拓荒者》，流露出反满抗日情绪，被伪满首都警察厅立案，两次被抄家。〔吉林省政协文史资料委员会、吉林省档案馆编：《以史为鉴》，第297页〕

3 张辛实编写的话剧《遥远的风沙》被日伪当局认为影射了日本殖民统治，1944年5月张辛实被日伪逮捕关押。〔吉林省政协文史资料委员会、吉林省档案馆编：《以史为鉴》，第296页〕

4 东北著名画家白光远以笔名“夜行人”发表的木刻作品《车夫》，鞭笞了暗无天日的伪满社会，因此遭到日伪当局的残酷迫害。〔吉林省政协文史资料委员会、吉林省档案馆编：《以史为鉴》，第296页〕

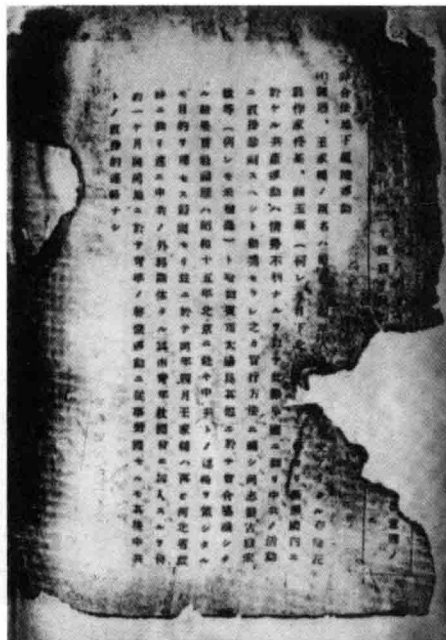

1



2

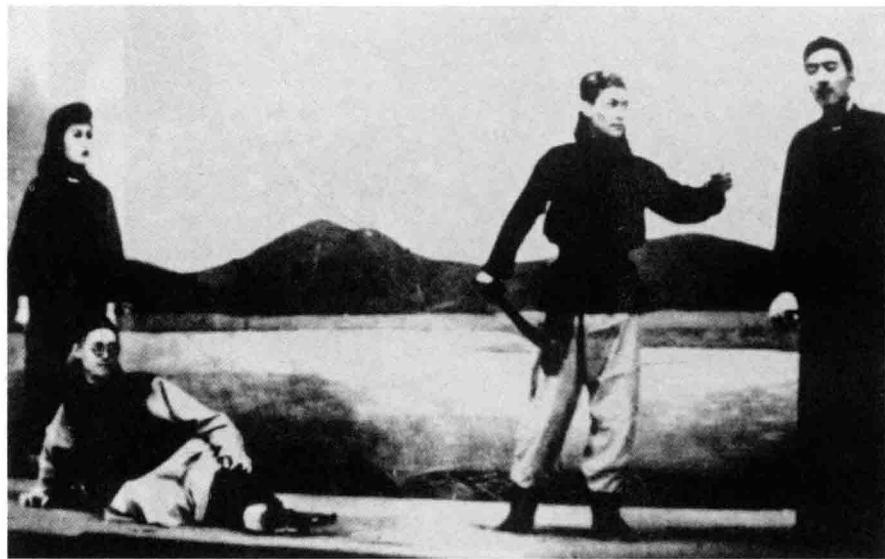

3

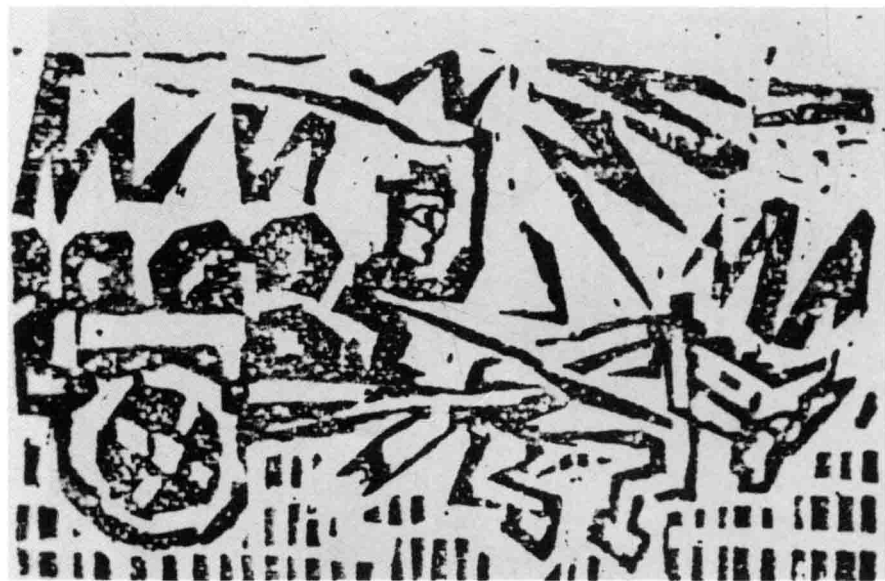

4



第五章

对东北的
资源掠夺和经济侵略

九一八事变前，日本就在中国东北建立了殖民掠夺的中枢机关“南满洲铁道株式会社”，将掠夺的黑手伸向东北各地。日本武力侵占东北后，首先是夺取了侵略掠夺的大动脉铁路交通，通过强硬手段直接控制了东北的经济命脉，组建了由日本人控制的伪满中央银行、伪满兴业银行等金融机构。

与此同时，大批日本资本和一些中小企业纷纷进入中国东北，设立了为数众多的工交、农林、矿冶、商业、化工、石油等特殊会社和准特殊会社。其中“满铁”的子会社“满洲重工业开发株式会社”“满洲炭矿株式会社”“满洲电业株式会社”“满洲电信电话株式会社”“满洲矿业株式会社”等垄断了东北的采掘、钢铁、轻金属、汽车、飞机制造、石油冶炼等主要行业。日本通过建厂开矿，任意掠夺工矿产品，大肆砍伐木材，疯狂搜刮粮食，从自然资源到物产资源无所不掠、无所不抢；还巧立名目，利用各种手段最大可能地搜刮民财；通过抓捕和引诱等手段掠夺劳动力资源，压榨工人的血汗，为其侵略战争服务。

据不完全统计，1931年到1945年间，日本从中国东北掠夺的资源不计其数，仅黄金一项就达22吨。

日本在东北掠夺主要资源统计表（1931—1945）

资源	数量	单位
煤炭	2.4 亿	吨
生铁	1200 万	吨
黄金	22	吨
粮食	2.28 亿	吨
木材	1 亿	立方米

一、垄断经济命脉

为独占中国东北的经济利益，进一步强化日本的殖民统治，日本侵占东北后，开始夺取伪满的经济命脉。

交通是经济发展的基础。日俄战争后，为进行殖民掠夺，日本夺取了中国东北若干条铁路线，并在东北成立“满铁”。九一八事变后，日本迅即强行占领中国东北的金融、交通、通讯机关以及国家经济门户——海关，通过建立各种日本独资或控股的会社(公司)，打着“日满经济一体化”的旗号，对东北实行全面的经济统制和垄断，东北经济完全沦为日本经济的附庸。



1906年7月，日本政府批准成立了“满铁”设立委员会，儿玉源太郎为首任委员长。图为认命寺内正毅为委员长的任命书。〔伪满皇宫博物院、吉林省地方志编纂委员会主编：《伪满洲国殖民统治机构图志》，第104页〕

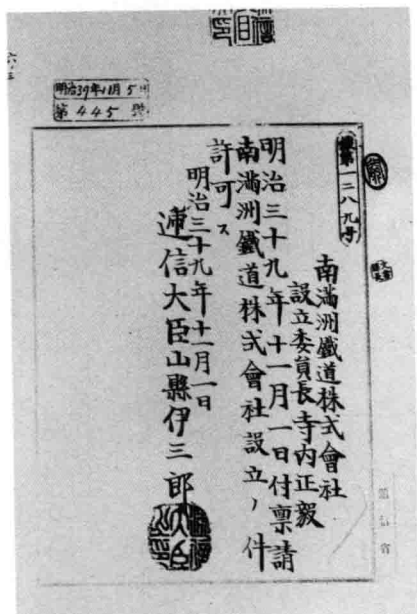

1

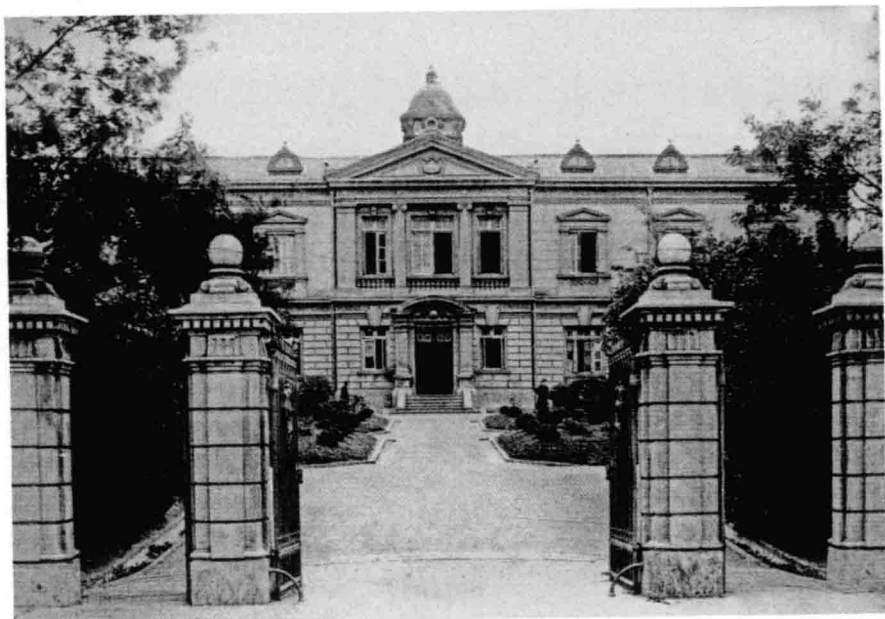

1 批准设立南满铁道株式会社的许可证。〔伪满皇宫博物院、吉林省地方志编纂委员会主编：《伪满洲国殖民统治机构图志》，第104页〕

2 “满铁”是掠夺东北经济的急先锋，早在1906年11月26日，日本在东京成立“南满洲铁道株式会社”（简称“满铁”），于1907年4月1日开始营业，成为日本侵略东北的殖民掠夺机构。〔伪满皇宫博物院主编：《勿忘“九·一八”——日本侵略中国东北史实》，第202页〕

3 “满铁”成立后，其职能不断扩大，管辖范围不仅是铁路沿线带状用地，也包括有火车站的沿线城市在内，相当广阔的地区被编入附属地。其势力几乎覆盖东北全境，是日本对东北进行侵略掠夺的综合性机构，并积极配合发动侵华战争。图为大连“满铁”本部。〔NHK广播协会昭和取材班编：《皇帝的密约》〕





1

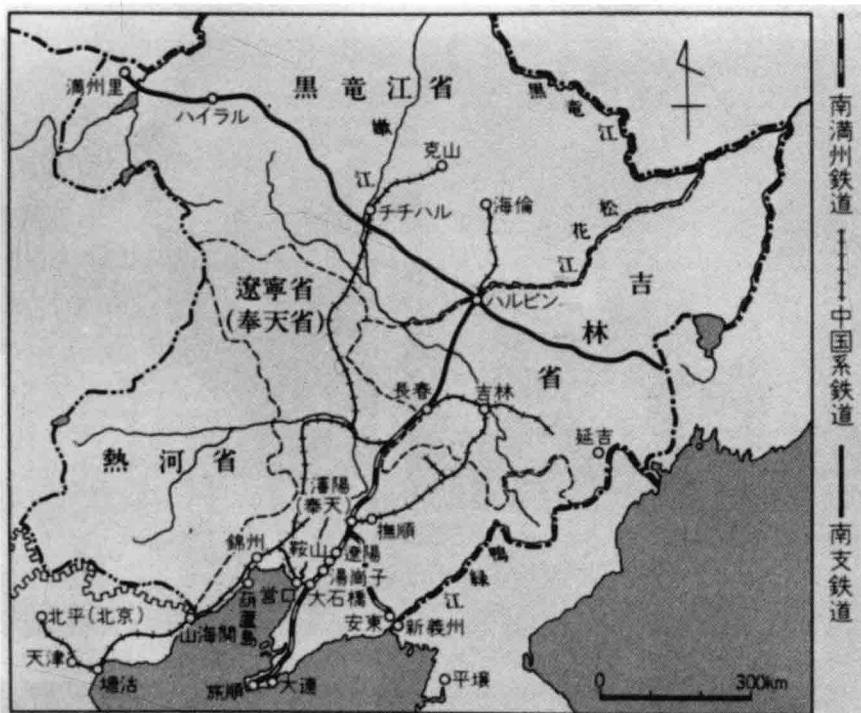

滿州鐵道關係圖

2



3

1 “满铁”大连本社全貌。
 [伪满皇宫博物院、吉林省地方志编纂委员会主编：《伪满洲国殖民统治机构图志》，第104页]

2 1932年2月，关东军确定了将东北铁路全部委托给“满铁”经营。关东军司令官本庄繁与“满铁”总裁签署了《关于满洲国政府的铁道、港湾及河川的委托经营及新建之协定》。图为1935年以前满洲地区铁道关系图。
 [NHK广播协会昭和取材班编：《皇帝的密约》]

3 1936年10月1日，“满铁”在奉天设“铁道总局”，控制铁路、港湾、水运和汽车运输，成为管理整个东北水陆交通的机关。
 [伪满皇宫博物院主编：《勿忘“九·一八”——日本侵略中国东北史实》，第209页]

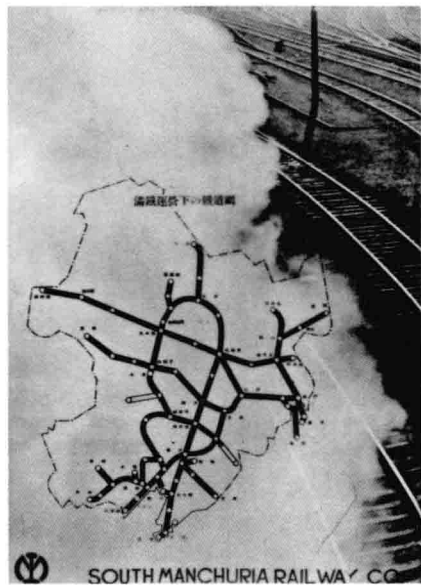

1



2

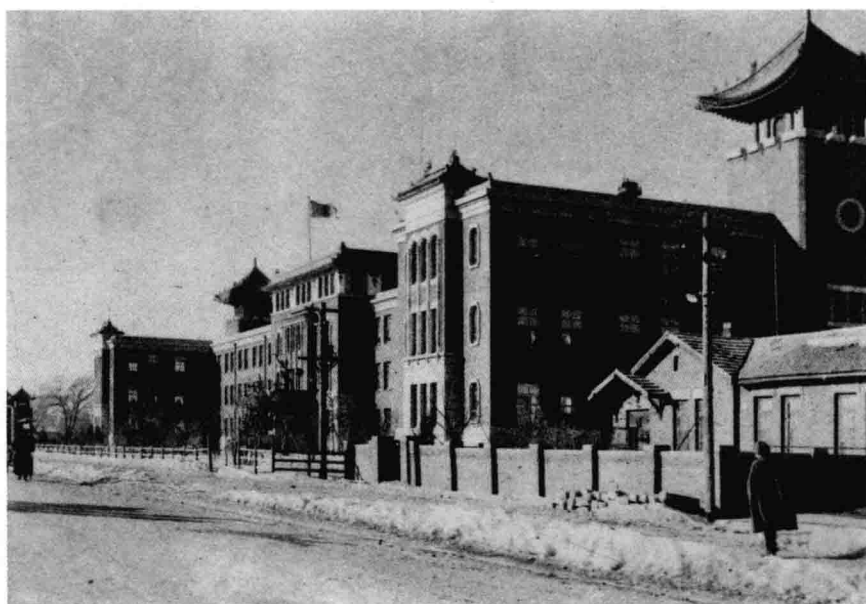

3

1 1937年“满铁”控制下的铁路网。〔伪满皇宫博物院主编：《勿忘“九·一八”——日本侵略中国东北史实》，第203页〕

2 “满铁”新京铁路局。〔满铁博物馆档案原件〕

3 “满铁”吉林铁路局。〔伪满皇宫博物院提供〕

4 “满铁”博克图铁路办事处。〔满铁博物馆档案原件〕



4

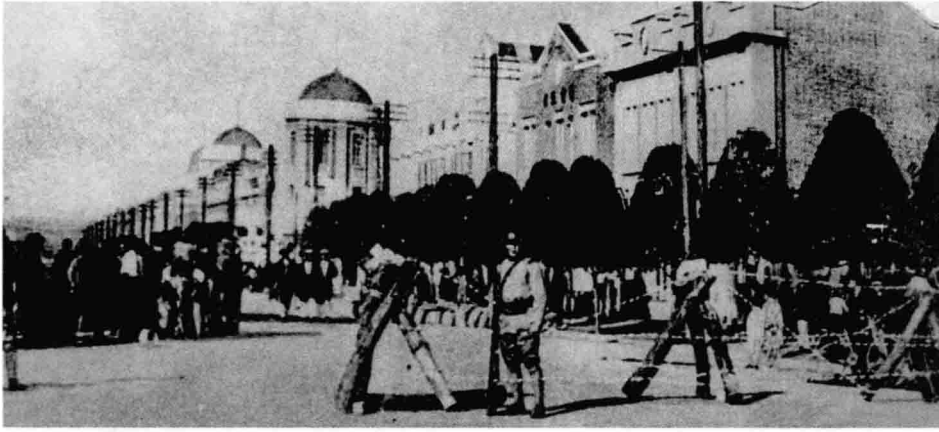

1

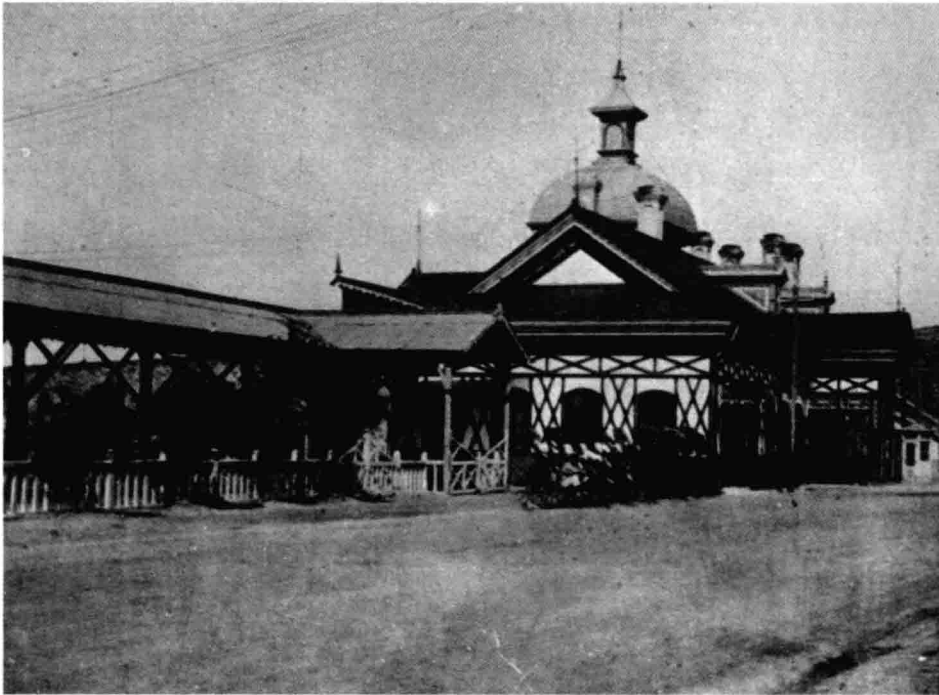

2



3

1 “满铁”沈阳附属地。〔伪满皇宫博物院编：《伪满洲国旧影——纪念“九·一八”事变七十周年》，第15页〕

2 旅顺火车站。〔NHK广播协会昭和取材班编：《皇帝的密约》〕

3 奉天（沈阳）火车站。〔伪满皇宫博物院提供〕

1 新京（长春）火车站。
〔伪满皇宫博物院提供〕



1

2 吉林火车站。〔伪满皇宫博物院提供〕

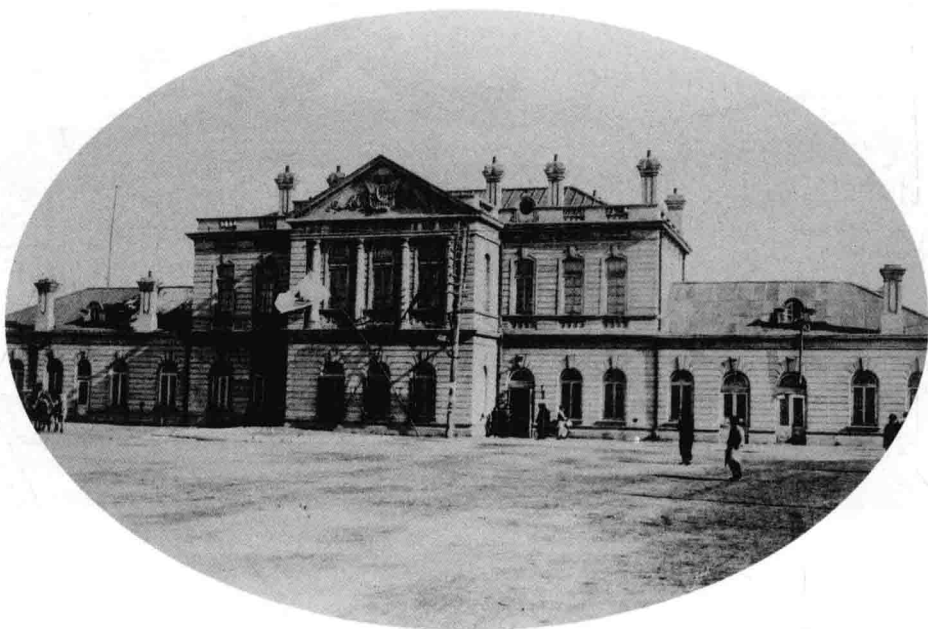

2

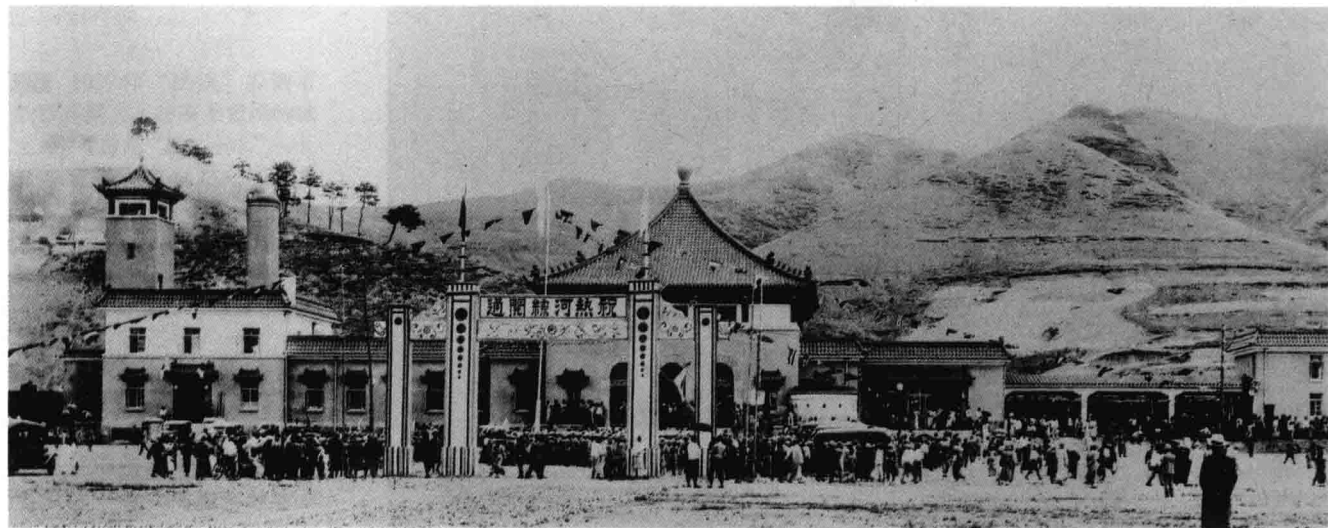

3



1 哈尔滨火车站。〔伪满皇宫博物院提供〕

2 1934年，由日本提供技术，原材料全部产于伪满洲国的亚细亚号快速列车投入使用。亚细亚号采用当时的流线型车体设计，运行于大连和哈尔滨之间，平均运行时速达到83千米。〔《大东亚战争写真史（第4回配本）·乐土兴亡篇》，第135页〕

3 “满铁”大连码头事务所。〔伪满皇宫博物院提供〕

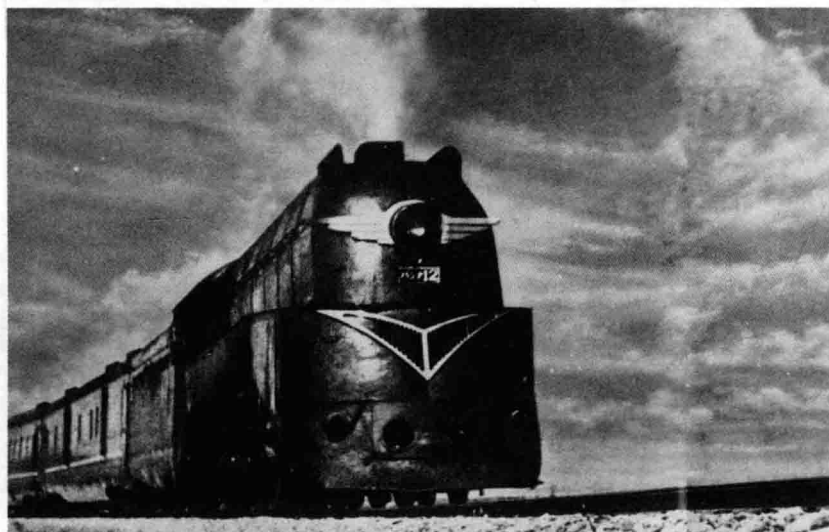

2



3

1 “满铁”大连客运码头。
〔《别册一亿人的昭和史·日本殖民地史(2)·满洲》，第165页〕

2 “满铁”营口码头。〔伪满皇宫博物院提供〕

3 “满铁”哈尔滨码头。
〔伪满皇宫博物院提供〕

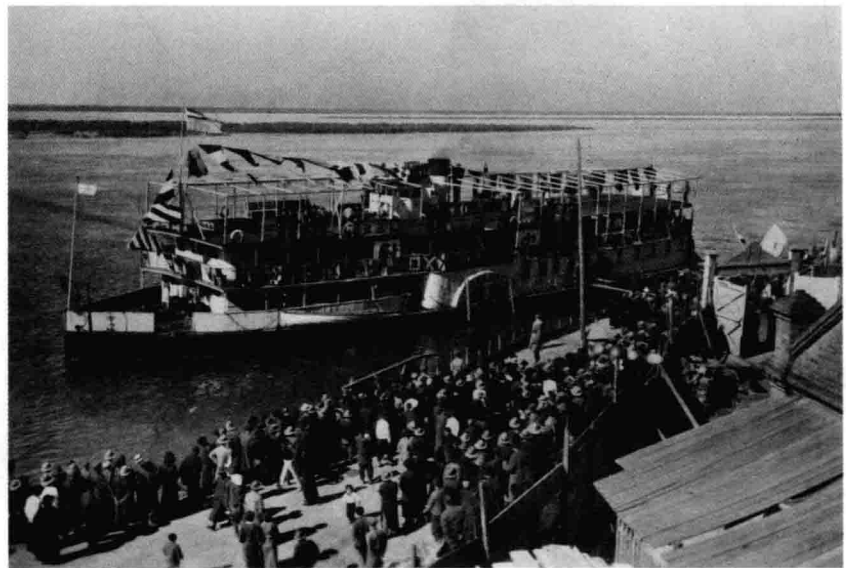
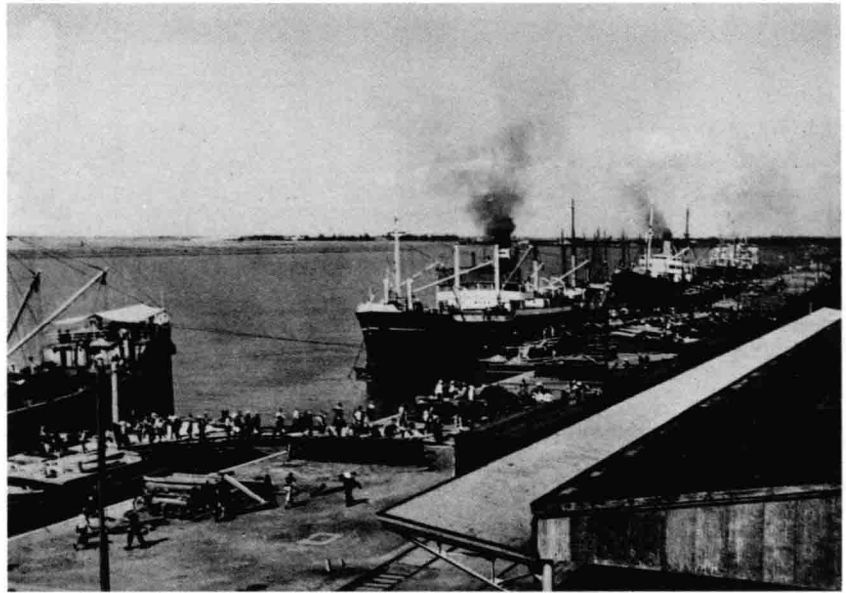



1

1 “满铁”安东鸭绿江岸码头。〔伪满皇宫博物院提供〕

2 “满铁”抚顺水泥株式会社。〔伪满皇宫博物院提供〕

3 “满铁”安东地方事务所。〔伪满皇宫博物院提供〕

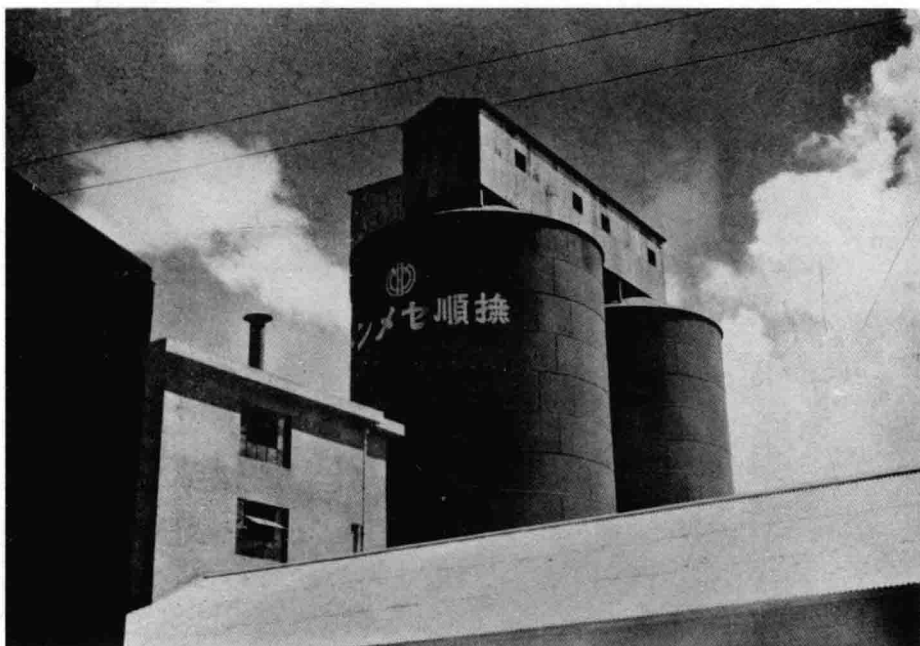

2

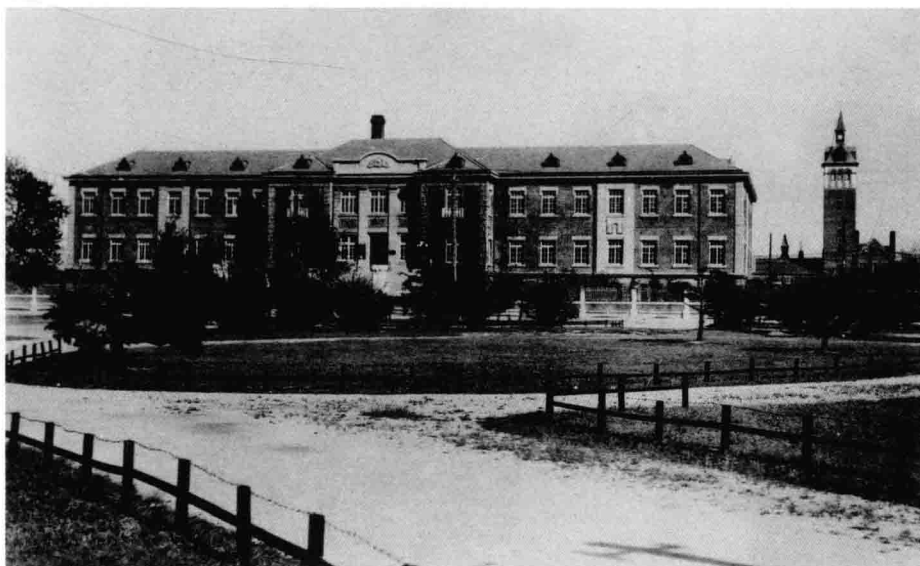

3

1 “满铁”本溪湖地方事务所。〔伪满皇宫博物院提供〕

2 “满铁”敦化公所。〔伪满皇宫博物院提供〕

3 “满铁”机构覆盖东北全境，除垄断交通运输大动脉外，其触角已伸向东北社会各领域，图为“满铁”牡丹江建设事务所春阳林厂。〔伪满皇宫博物院、吉林省地方志编纂委员会主编：《伪满洲国殖民统治机构图志》，第127页〕



1

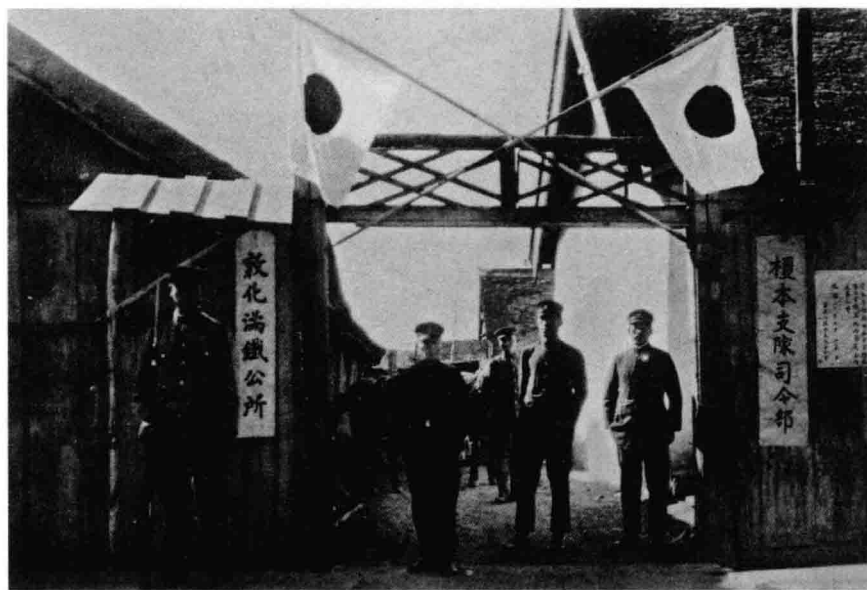

2



3

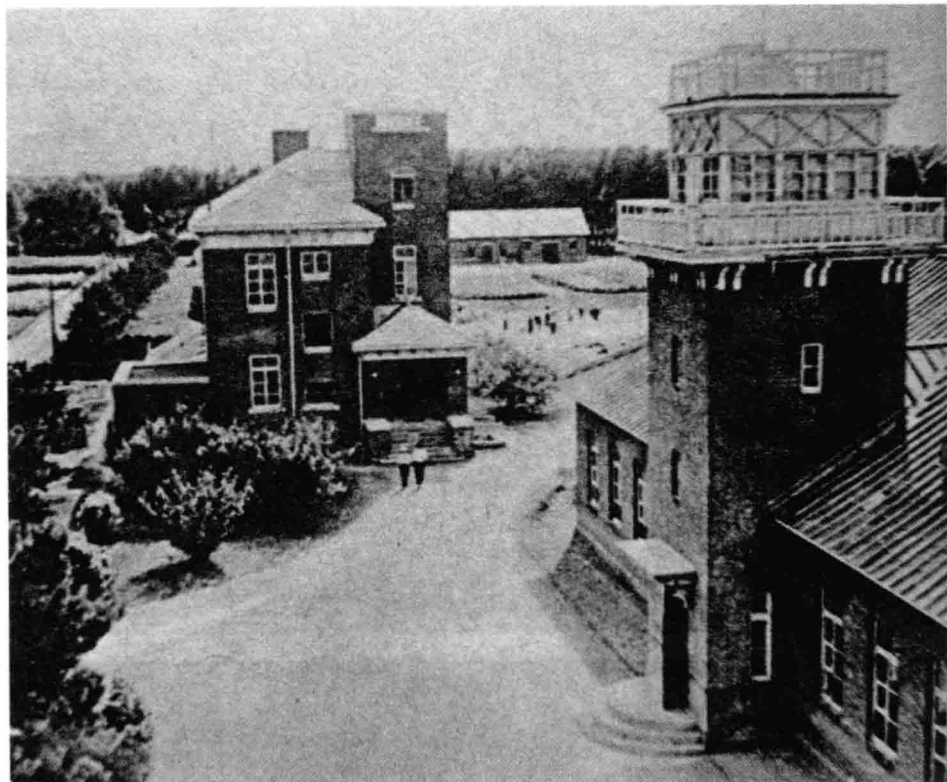

1 “满铁”以“改良满蒙农业”为目的，由“满铁”直接经营，下设种艺、农艺化学、畜产、农业经营等科目。图为“满铁”经营的农业试验场。〔《别册一亿人的昭和史·日本殖民地史(4)·续满洲》，第84页〕

2 “满铁”公主岭农事试验场。〔伪满皇宫博物院提供〕

3 “满铁”兴城园艺试验场。〔伪满皇宫博物院提供〕



2

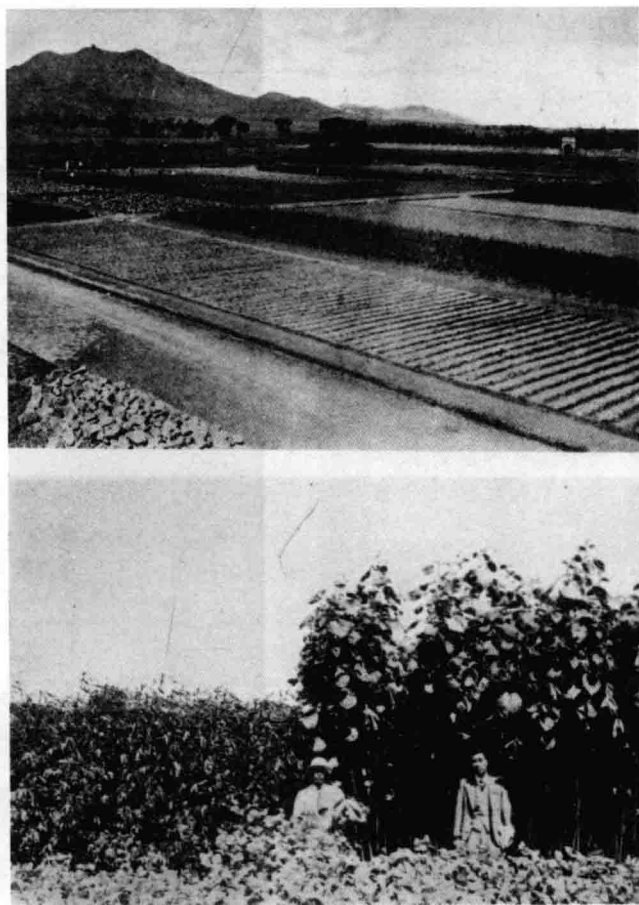

3

1 “满铁”辽阳棉花试验场。
〔伪满皇宫博物院提供〕

2 农业试验场繁育出的改良品种羊和猪。〔《别册一亿人的昭和史·日本殖民地史(4)·续满洲》，第82页〕

3 兴安北省“满铁”林区办事处。
〔伪满皇宫博物院编：《伪满洲国旧影——纪念“九·一八”事变七十周年》，第24页〕

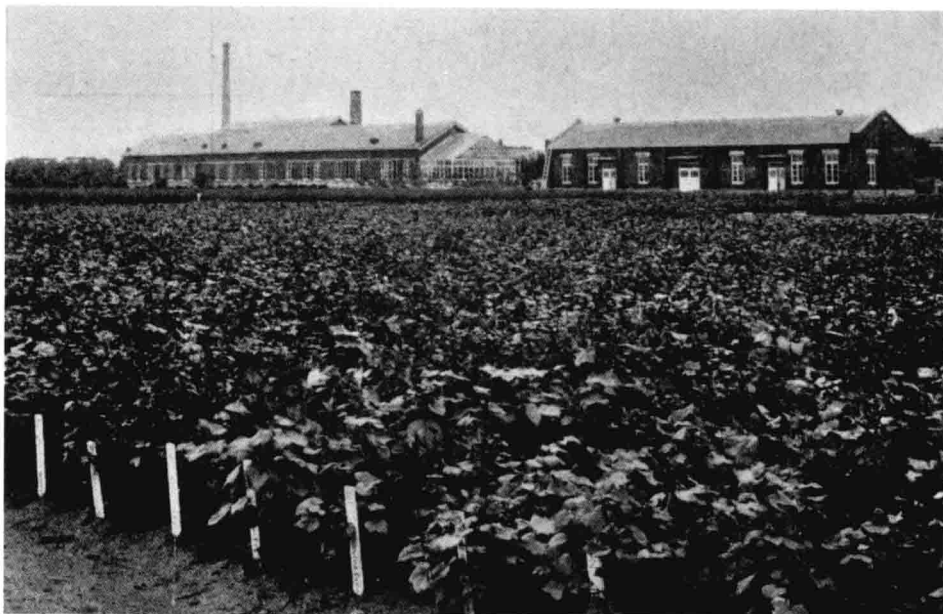

1

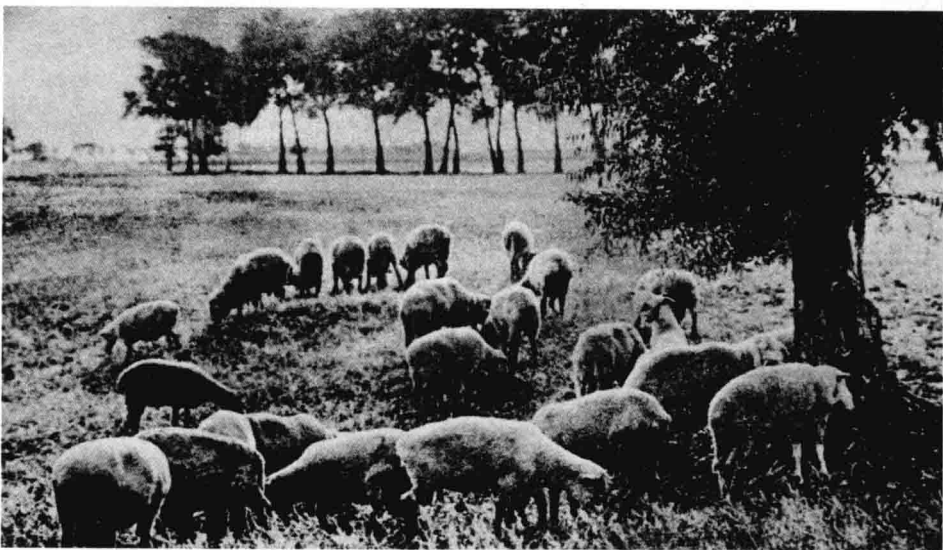

2



3



1 为掠夺东北经济，日本通过“满铁”及特殊会社与准特殊会社，垄断资本，控制各行各业，全面夺取伪满洲国的经济命脉。图为1932年9月26日，日伪在奉天设立的控制航空的“满洲航空株式会社”。〔满铁博物馆档案原件〕

2 1934年5月，日伪在新京设立“满洲炭矿株式会社”，垄断了东北的煤炭事业。〔《最新满洲帝国大观》，第230页〕

3 为垄断东北经济，日伪在东北建立起各种“会社”。图为1933年9月伪满设立的垄断东北电信业的“满洲电信电话株式会社”。〔《别册一亿人的昭和史·日本殖民地史(2)·满洲》，第57页〕

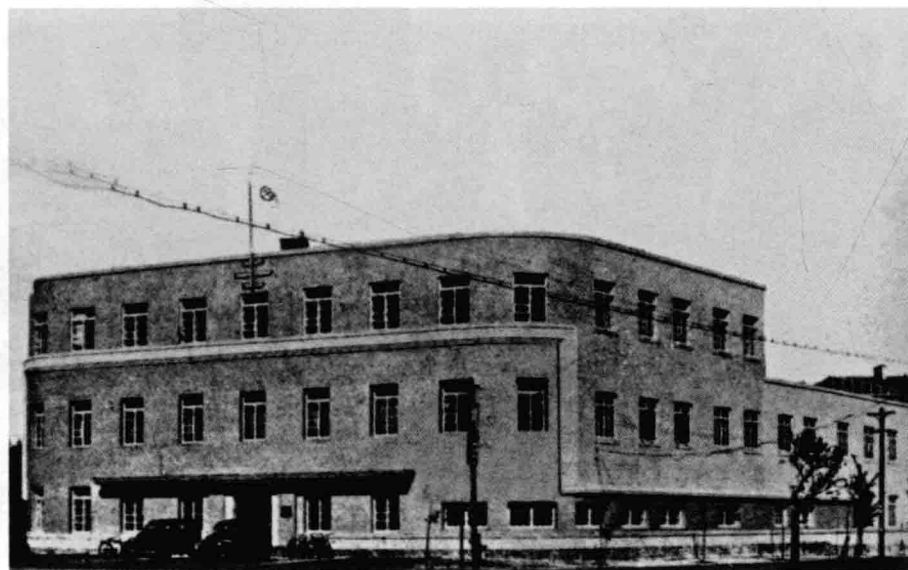

2



3

■1 1932年7月，日伪强行接收了伪满邮政。图为伪满新京邮电管理局。〔伪满皇宫博物院提供〕

■2 1935年7月，伪满外交大臣张燕卿（左二）与日本关东军司令官兼驻伪满大使南次郎（右二）签订了《关于设置满日经济共同委员会协定》，将伪满洲国与日本的经济纳为一体。图为签字仪式场面。〔满洲国通信社编：《满洲国现势》，“康德”五年（1938）版〕

■3 1937年12月，日伪成立“满洲重工业开发株式会社”，垄断了东北的重工业、军工业。〔伪满皇宫博物院主编：《勿忘“九·一八”——日本侵略中国东北史实》，第209页〕

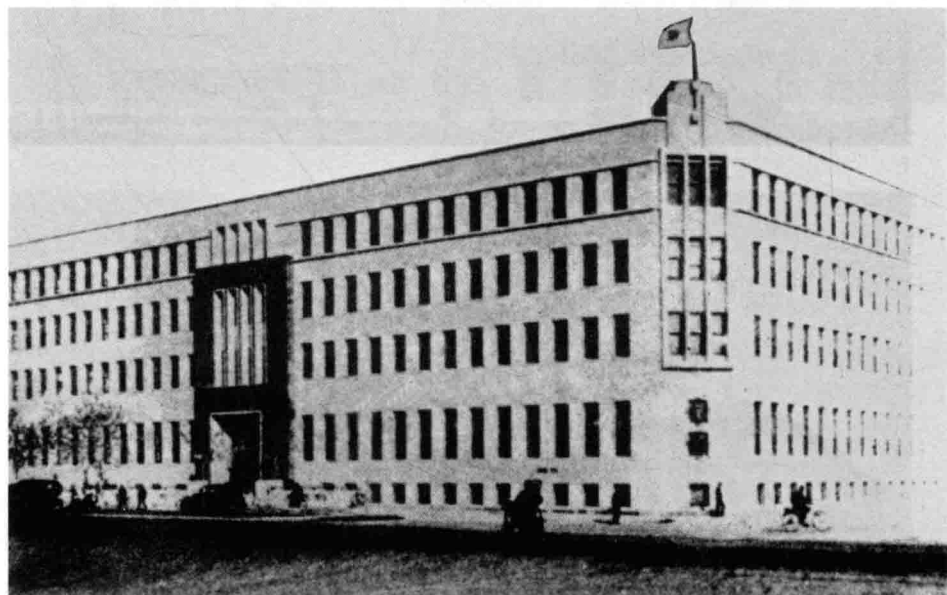
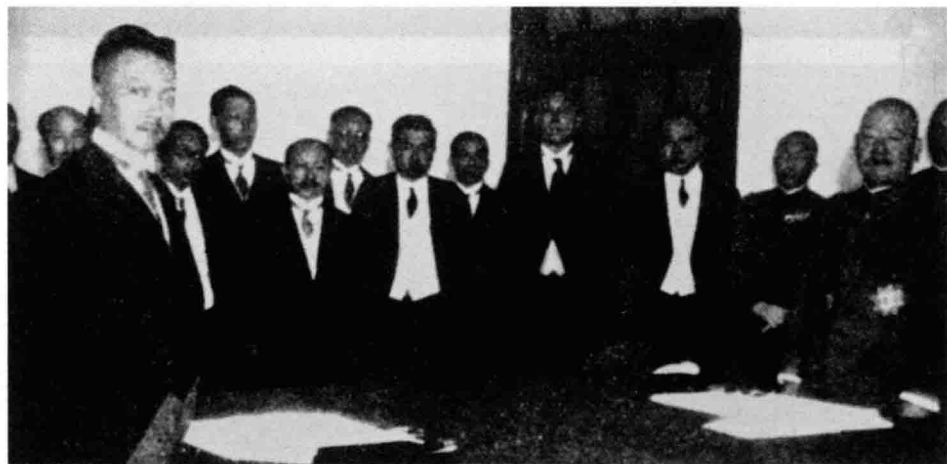
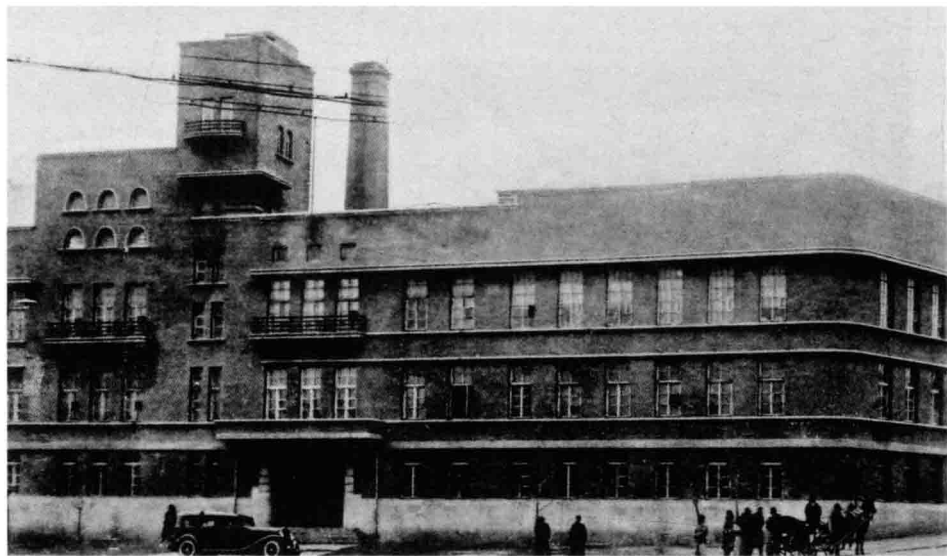

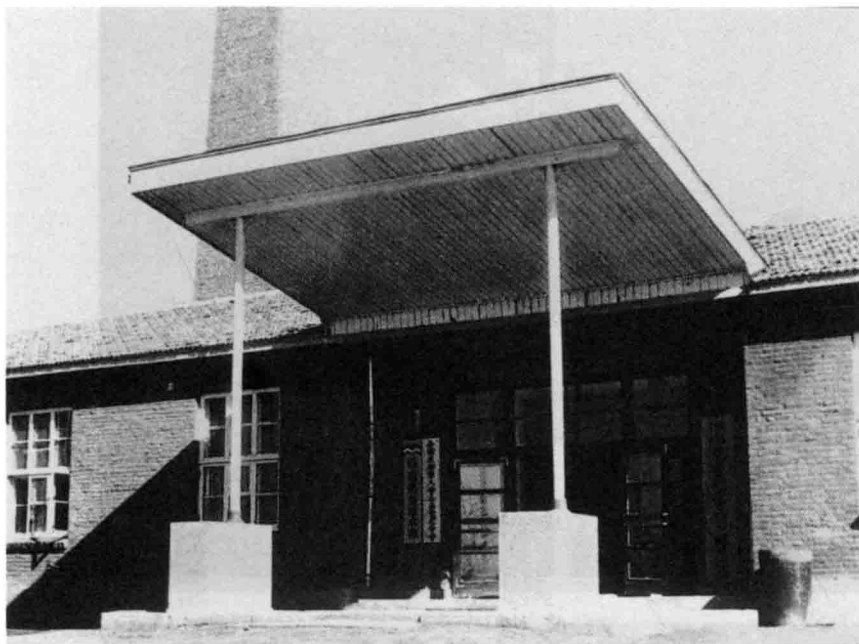

1



2

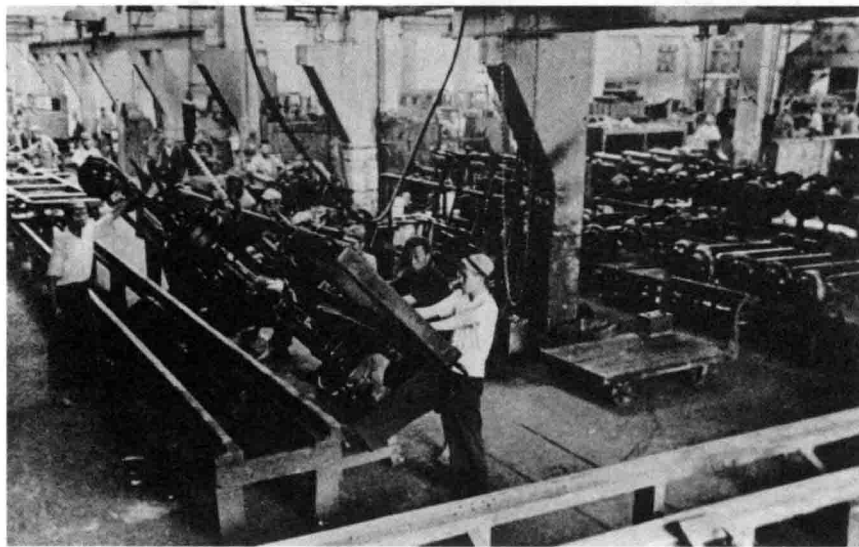

3

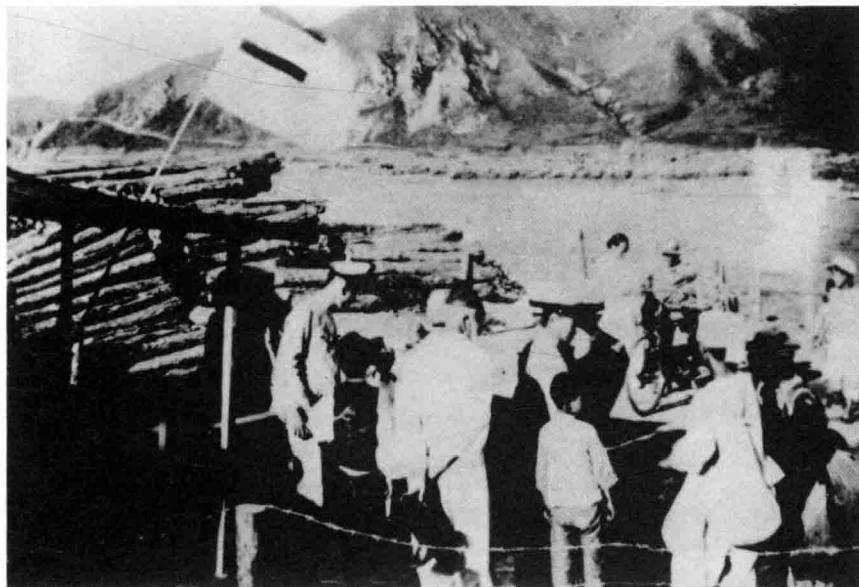

4

1 日伪在吉林设立的控制电气及化学工业的“满洲电气化学株式会社”。〔伪满皇宫博物院主编：《勿忘“九·一八”——日本侵略中国东北史实》，第210页〕

2 伪满洲国政府成立后，日伪统治者强行接收海关，改称税关。至1933年1月，日伪接收了东北全部海关。图为日伪管辖下的山海关税关。〔伪满皇宫博物院提供〕

3 安东自动车工厂。〔《别册一亿人的昭和史·日本殖民地史(2)·满洲》，第139页〕

4 日伪控制下的税关不仅对进出口国境的货物和商旅携带品课以关税，还严防秘密运输物资。图为图们税关严格检查来往行人。〔伪满皇宫博物院主编：《勿忘“九·一八”——日本侵略中国东北史实》，第206页〕

1 除铁路交通外，日本又控制了东北的另一大经济命脉——金融业。1931年9月19日，日本关东军占领了沈阳东三省官银号大金库。〔梁雪清编：《东北巨变血泪大画史》〕

2 日本强行吞并了东三省“四行号”等中国金融机构，成立由日本人主宰的伪满中央银行。1932年7月1日，伪满洲国中央银行正式成立，成为垄断东北金融的中枢。〔《最新满洲帝国大观》，第332页〕

3 1938年，日伪在新京新建成的“满洲中央银行”，下设支行，遍及东北各地，采取一系列措施，垄断东北金融业。〔满铁博物馆档案原件〕

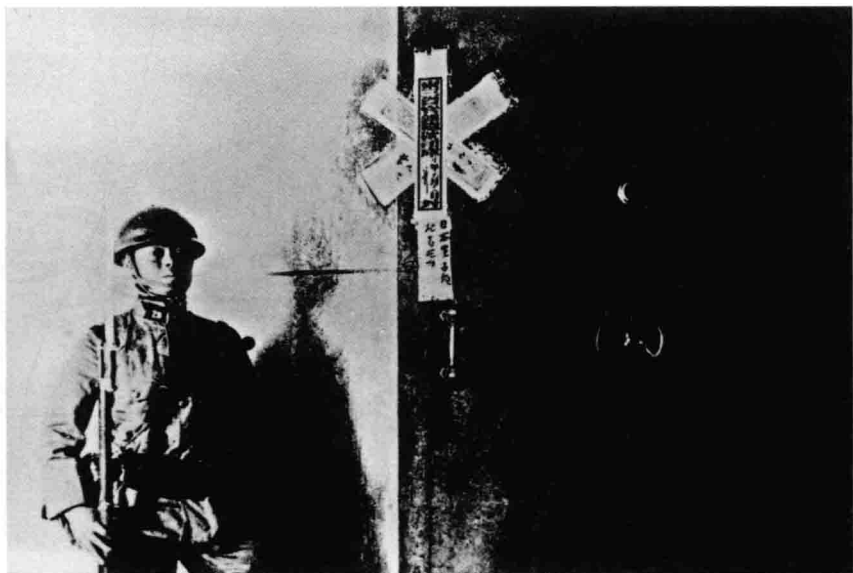

1



2



3



1

■ 1 伪满中央银行奉天支行。
〔伪满皇宫博物院提供〕

■ 2 伪满中央银行奉天造币厂正门。〔伪满皇宫博物院、吉林省地方志编纂委员会主编：《伪满洲国殖民统治机构图志》，第 232 页〕

■ 3 伪满洲国实行币制统一，使东北人民遭受巨大损失。图为挤在“满洲中央银行”兑换货币的群众。〔《最新满洲帝国大观》，第 332 页〕



2

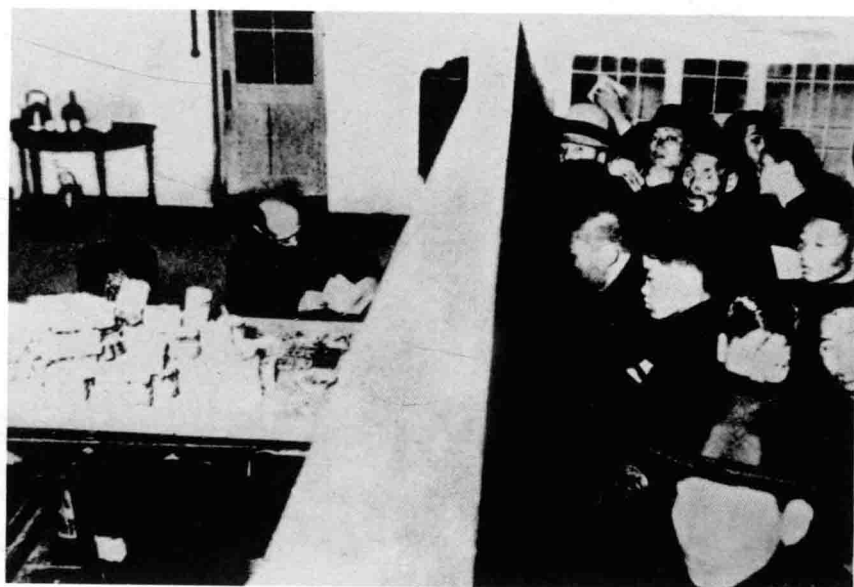

3

1 伪满中央银行牡丹江支行。〔伪满皇宫博物院提供〕

2 伪满中央银行哈尔滨道外支行。〔伪满皇宫博物院提供〕

3 伪满中央银行“新京”支行。〔满铁博物馆档案原件〕

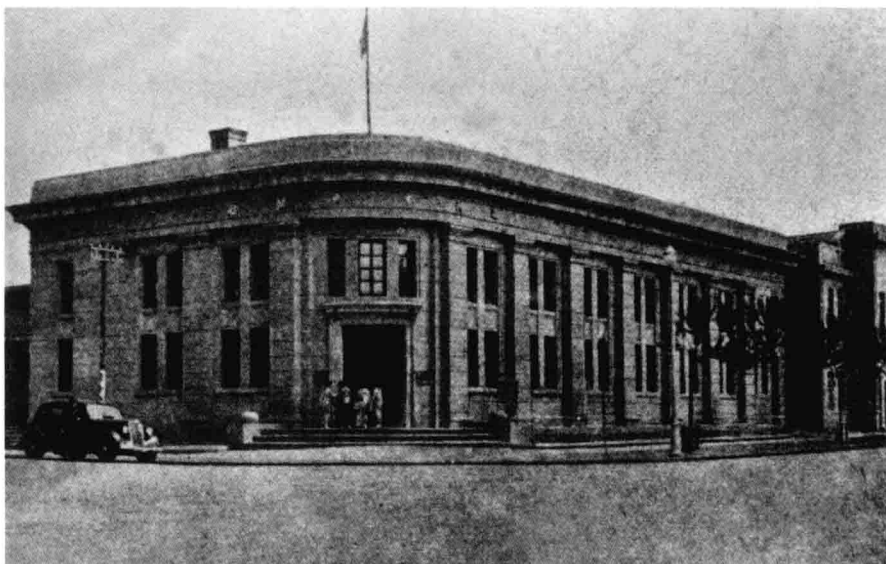

1

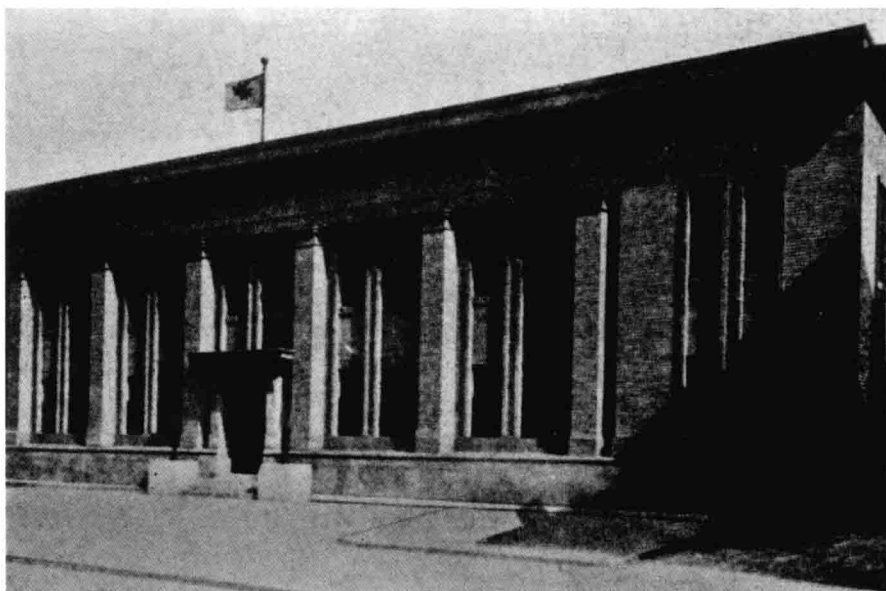

2



3

二、掠夺自然资源与人力资源

日本控制伪满的经济命脉后，相继攫取了东北的矿业开采权，掠夺所有的煤炭业及全部的农林畜产品等。太平洋战争爆发后，日本加紧了疯狂掠夺，靠中国人民的血汗和生命换取矿产资源，实行“人肉开采煤炭”等一系列掠夺计划。^{〔1〕}伪满后期东北人民更是惨遭劫难，横征暴敛——粮谷“出荷”，剥夺口粮——粮食“配给”。资源的掠夺，离不开对劳动力资源的抢掠，日伪以各种手段和借口大量抓捕、招骗和强征中国的劳动力，运到东北等地进行资源开采和各种工程的修筑。大搞“勤劳奉仕”“国民皆劳”等运动，导致全民劳工化，还将大批中国劳工运往日本。



除铁路交通及沿线城市外，“满铁”还大搞资源性的开发和掠夺，其触角遍及东北社会、经济各领域。在鼎盛时期，“满铁”下辖的直系企业达到15家，旁系75家，“满铁”的膨胀甚至令关东军感到了威胁。图为“满铁”抚顺露天煤矿。〔《别册一亿人的昭和史·日本殖民地史（2）·满洲》，第133页〕

〔1〕解学诗：《伪满洲国史新编》，第708页。

关于规定国防上必需的矿业权的协定
(1932年9月9日)

日满两国根据共同防卫国家的需要，为规定满洲国领域内两国国防上所必需的矿业权，下列签名者签订协定如下：

第一条 满洲国政府约定，尊重日本帝国臣民(包括法人)在本国领土内所取得的一切矿业权，并为完成国防上的目的，根据需要，应对既存的条款或契约加以修改。

前项权利中的采掘权，俱无期限规定。

第二条 满洲国政府将另表所列各矿山的矿业权许给日满两国政府协商指定的日满合办的法人。

但关于既得权利不在此限。

第三条 对于前条所未列而为国防上必要的矿山，满洲国政府约定，应将其矿业权许给限于有日满两国的任何一方或双方国籍的日满合办的法人。

所谓国防上必需的矿山，即指埋藏下列矿物的矿山，炼铁及

78

1

炼钢(包括特殊钢)用原矿、轻金属原矿、煤炭、石油、油页岩、铅矿、锌矿、镍矿、硫化铁矿、锡矿、锑矿、白金矿、水银矿、石墨、石棉、硝石等。

第四条 满洲国政府对国防上必需的矿物规定或撤销其封锁地区时，应事前与日本国政府协商。

第五条 对于根据本协定规定的矿业权，至满洲国政府施行新矿业法规为止，除关于取得矿业权的资格及资本份额的限制条款外，应以现行办法为根据。

满洲国政府在制定或修改有关国防上所需矿物的矿业法规时，应事前取得日本国政府的同意。

第六条 本协定签字时，立即生效。

第七条 本协定以日文和汉文制成各两份。

在日文本与汉文本之间发生不同解释时，以日文本为准。

昭和七年九月九日
大同元年九月九日

日本国关东军司令官 武藤信义 印
满洲国国务总理 郑孝胥 印

另表

所在地	省县名	矿种
-----	-----	----

2

1 2 根据《日满议定书》之附件《关于规定国防上所需的矿业权的协定》，日本侵略者夺取了伪满矿产资源的开采权。〔伪满皇宫博物院主编：《勿忘“九·一八”——日本侵略中国东北史实》，第213页〕

3 “满铁”控制下的抚顺煤矿。〔伪满皇宫博物院提供〕

4 抚顺煤矿在进行露天开采。抚顺煤矿是中国人开发的中国最大的露天开采煤矿，1905年被日本人占领，两年后归入满铁管辖。1930年的煤炭年产量达到740万吨，被大量用于伪满洲国和日本国内的铁路发电及化工等领域。〔亚洲民众法庭准备会编：《日本的侵略写真图说》，第35页〕



3



4



1

1 日伪勒令抚顺煤矿工人挑选出优质煤，以满足日本的殖民掠夺需要。〔《别册一亿人的昭和史·日本殖民地史(2)·满洲》，第134页〕

2 日伪霸占下的西安煤矿（今辽源煤矿）。〔《最新满洲帝国大观》，第298页〕

3 伪满洲石油株式会社工场。〔满洲国通信社编：《满洲国现势》，“康德”五年（1938）版〕

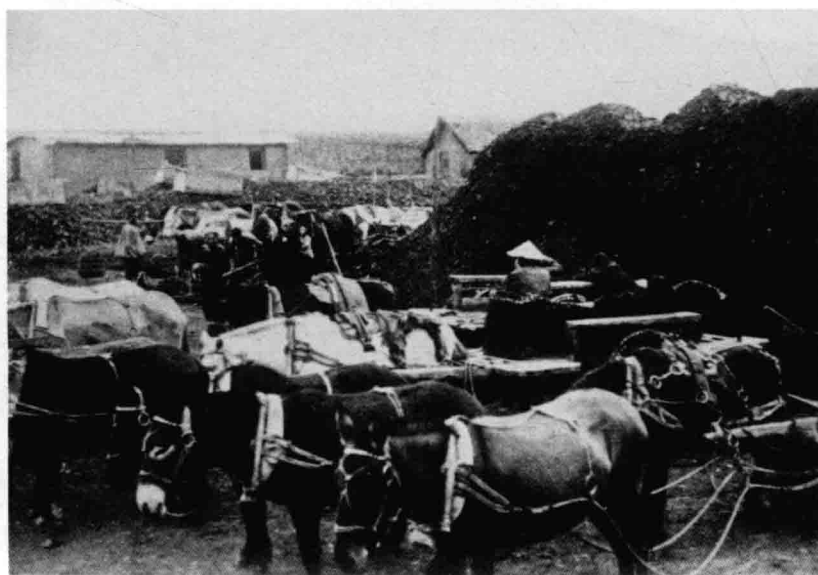

2

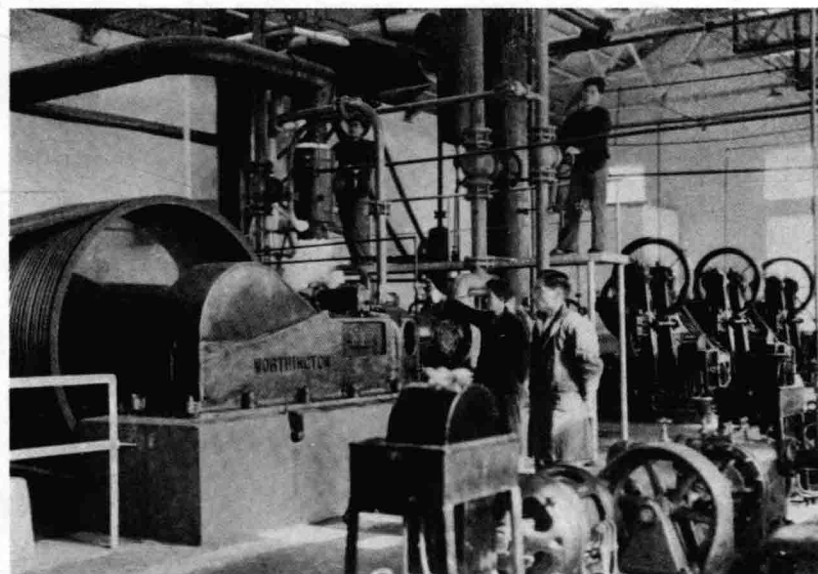

3

1 日伪霸占的阜新县孙家湾煤矿。〔《别册一亿人的昭和史·日本殖民地史(2)·满洲》，第134页〕

2 “满铁”控制下的老头沟煤矿。〔《最新满洲帝国大观》，第300页〕

3 “满铁”占领的蛟河采炭所。〔伪满皇宫博物院主编：《勿忘“九·一八”——日本侵略中国东北史实》，第216页〕



1



2

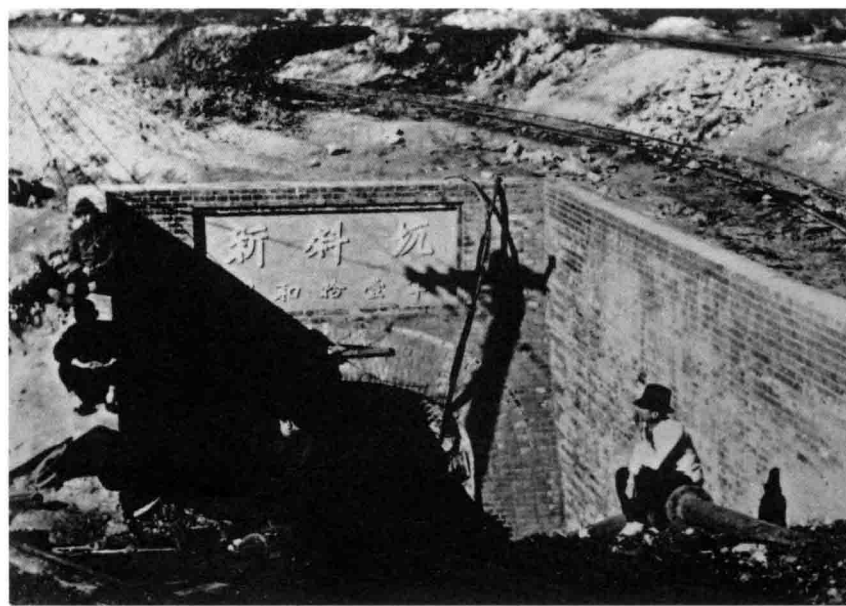

3



■ 1 为加速掠夺中国东北的资源，日伪设立了本溪湖煤铁公司。〔伪满皇宫博物院提供〕

■ 2 日伪霸占的鞍山铁矿石山。〔伪满皇宫博物院主编：《勿忘“九·一八”——日本侵略中国东北史实》，第217页〕

■ 3 日伪控制下的“满铁”鞍山制铁所。〔伪满皇宫博物院编：《伪满洲国旧影——纪念“九·一八”事变七十年》，第215页〕

1



2

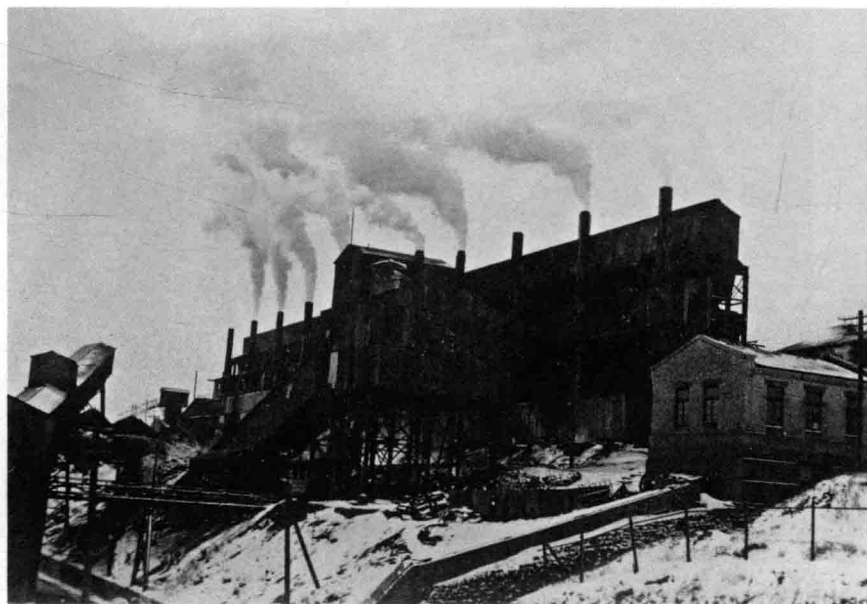

3

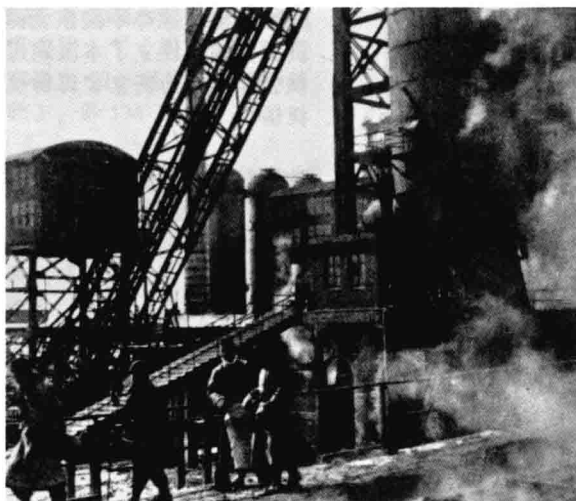

1



2



3

1 1933年，日伪将鞍山制铁所并入昭和制钢所，实行钢铁连续作业。图为伪满昭和制钢所。〔《昭和制钢所二十年志》，1940年版〕

2 日本将国防上所需的铁资源作为掠夺的重点。图为日伪占领下的通化大栗子沟铁矿。〔伪满皇宫博物院提供〕

3 大栗子沟铁矿工人在艰苦的环境下进行人工采矿。〔满洲国通信社编：《满洲国现势》，“康德”五年（1938）版〕

4 工人们在矿井内采掘并将矿石从矿坑内运出。〔《图解满洲产业大系第三卷》，新知社1933年7月版〕



4



1



2

1 大量黄金矿石从夹皮沟金矿运出。〔满铁博物馆档案原件〕

2 为掠夺石油资源，日伪在中国东北加速开采。〔满洲国通信社编：《满洲国现势》，“康德”八年（1941）版，第55页〕

3 日本侵略者把在中国东北各地掠夺的大批煤炭装船运往日本。〔伪满皇宫博物院主编：《勿忘“九·一八”——日本侵略中国东北史实》，第219页〕

4 日伪为掠夺石油而建立的抚顺炼油厂。〔伪满皇宫博物院提供〕

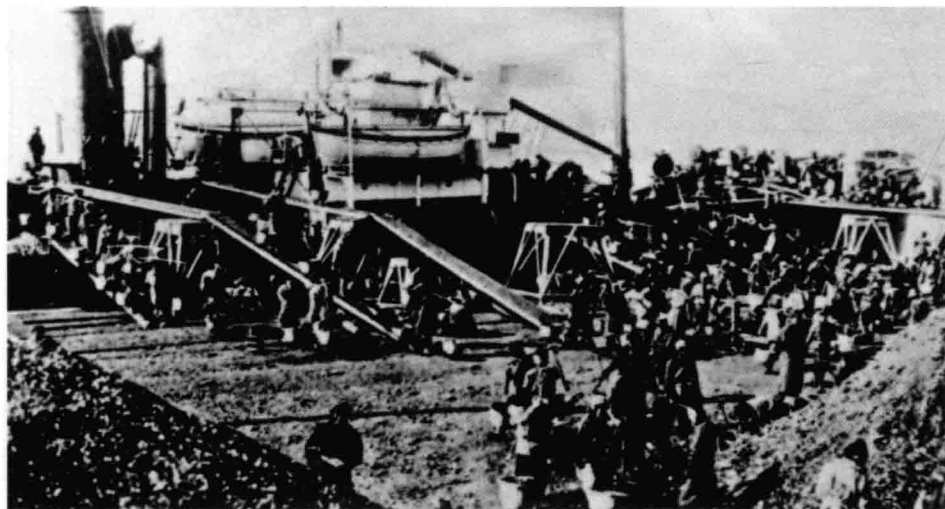

3

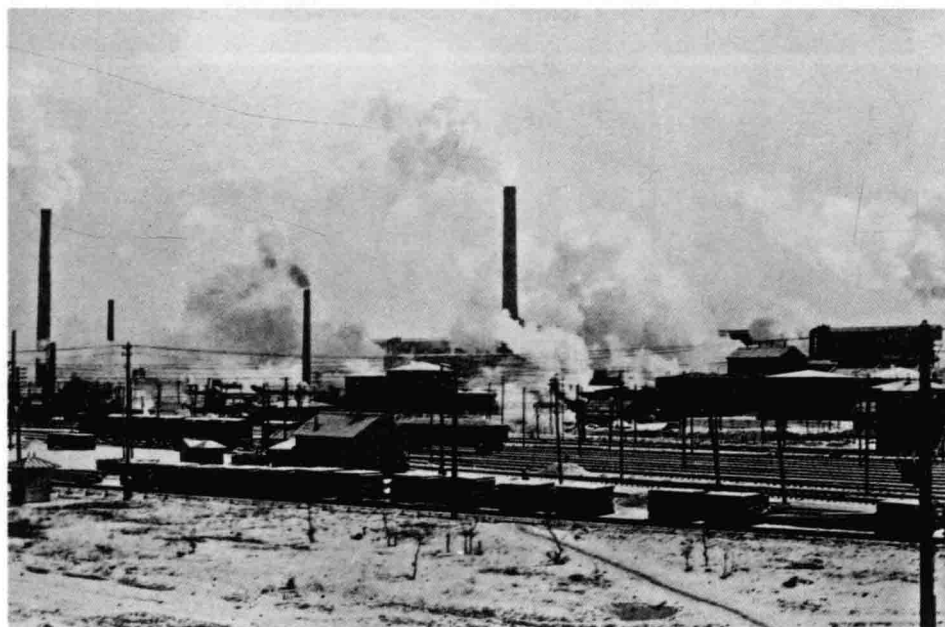

4

1 日本肆意砍伐掠夺木材。图为日伪在伪满滨江省苇河县林场砍伐的大批木材。〔满洲国通信社编：《满洲国现势》，“康德”四年（1937）版〕

2 伪满吉林沙河林场大批待运的木材。〔满洲国通信社编：《满洲国现势》，“康德”四年（1937）版〕

3 日伪将掠夺的大量木材由大连港装船外运。〔伪满皇宫博物院提供〕



1

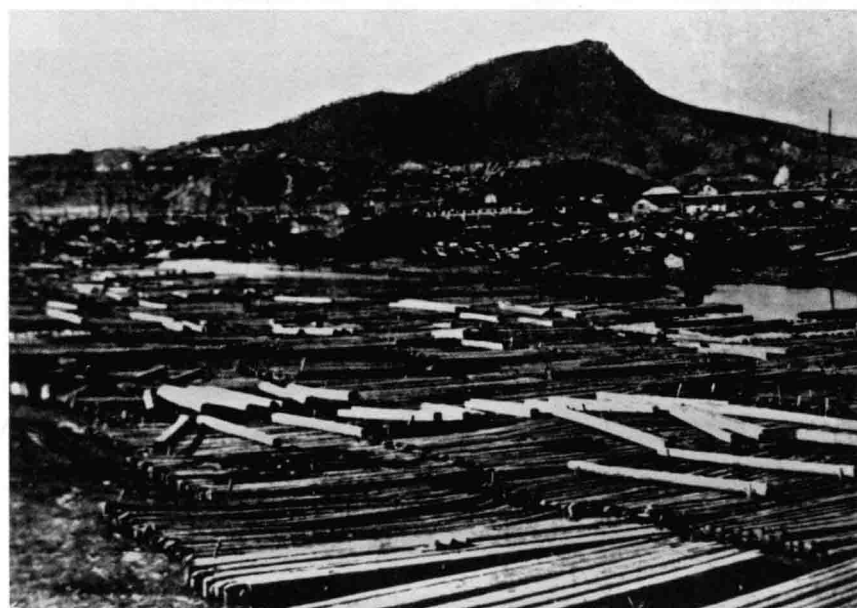

2

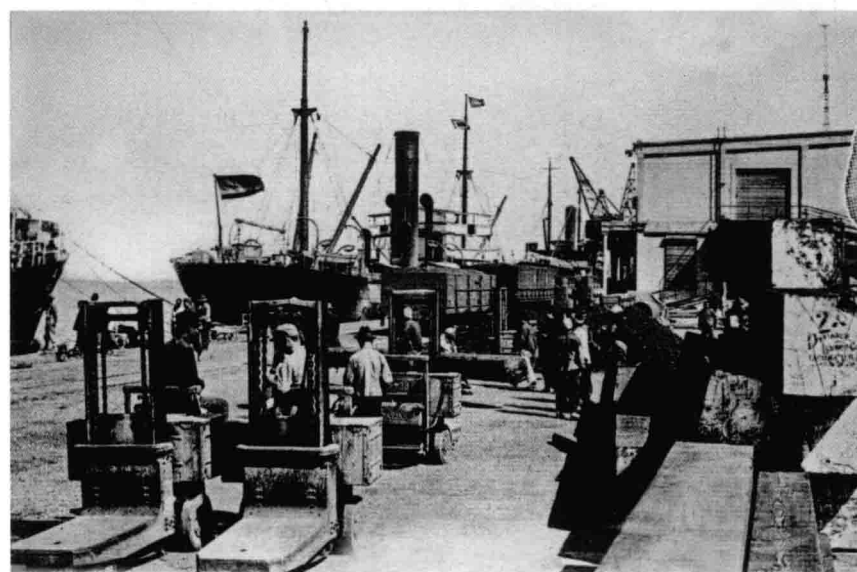

3



1

1 日本侵略者将林木砍伐殆尽。据不完全统计，至1945年止，日本在中国东北掠走木材1亿立方米，留下的是座座荒山。〔伪满皇宫博物院提供〕

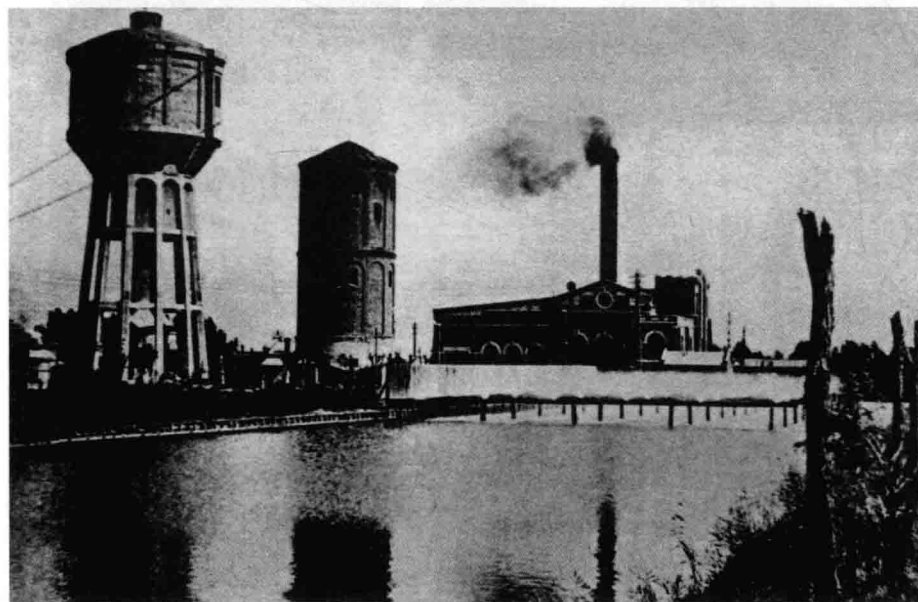

2

2 为发展军事工业，日伪还大力开发电力资源，图为营口市东端的发电厂。〔《别册一亿人的昭和史·日本殖民地史（4）·续满洲》，第54页〕

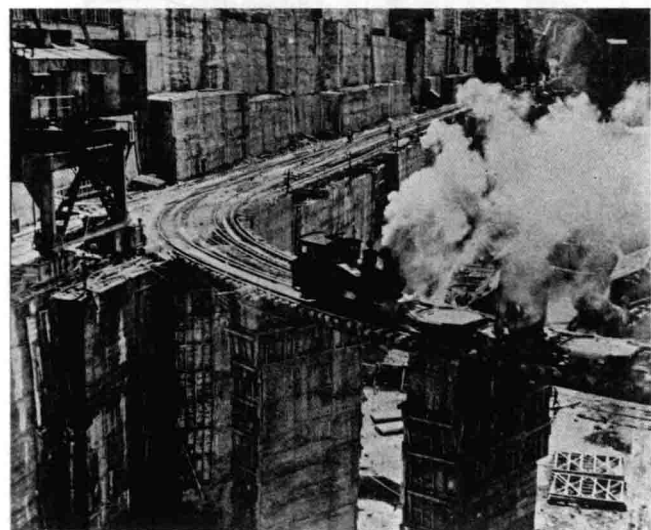

3

3 修建中的丰满水电站大坝。〔《大东亚战争写真史（第4回配本）·乐土兴亡篇》，第133页〕

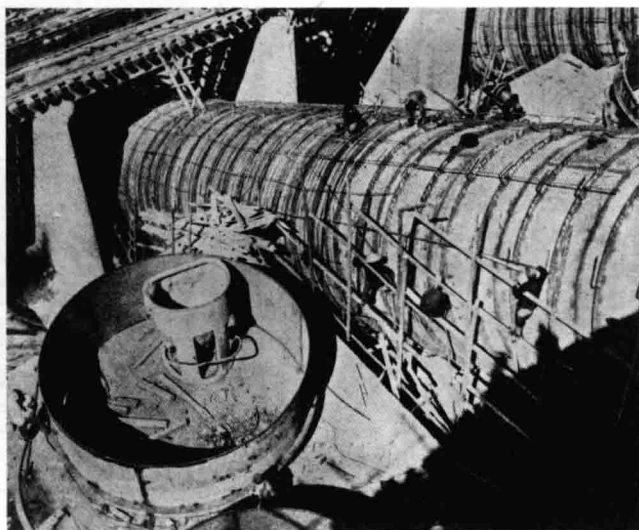

4

4 吉林丰满水电站正在进行安装的6万千瓦输出功率的涡轮发电机组。〔《大东亚战争写真史（第4回配本）·乐土兴亡篇》，第132页〕

1 2 除自然资源外，为解决劳动力的不足，日伪还采取诱骗、强征、抓捕等手段强行掠夺中国的劳动力资源。图为日伪印刷发行的诱骗劳工的广告。〔伪满皇宫博物院主编：《勿忘“九·一八”——日本侵略中国东北史实》，第239页〕



1



2

3 日伪将诱骗、强征、抓捕的中国劳工运到东北各地和日本本土，从事资源开采和各种工程的修筑。图为日军抓捕的准备运往日本的劳工。〔伪满皇宫博物院主编：《勿忘“九·一八”——日本侵略中国东北史实》，第248页〕



3

4 日军先后将4万余中国劳工送往日本。图为日军在大连码头押送劳工登船。〔吉林省文化厅、伪皇宫陈列馆编：《勿忘“九·一八”——日本侵略中国东北史实展览图片集》，原书无页码〕

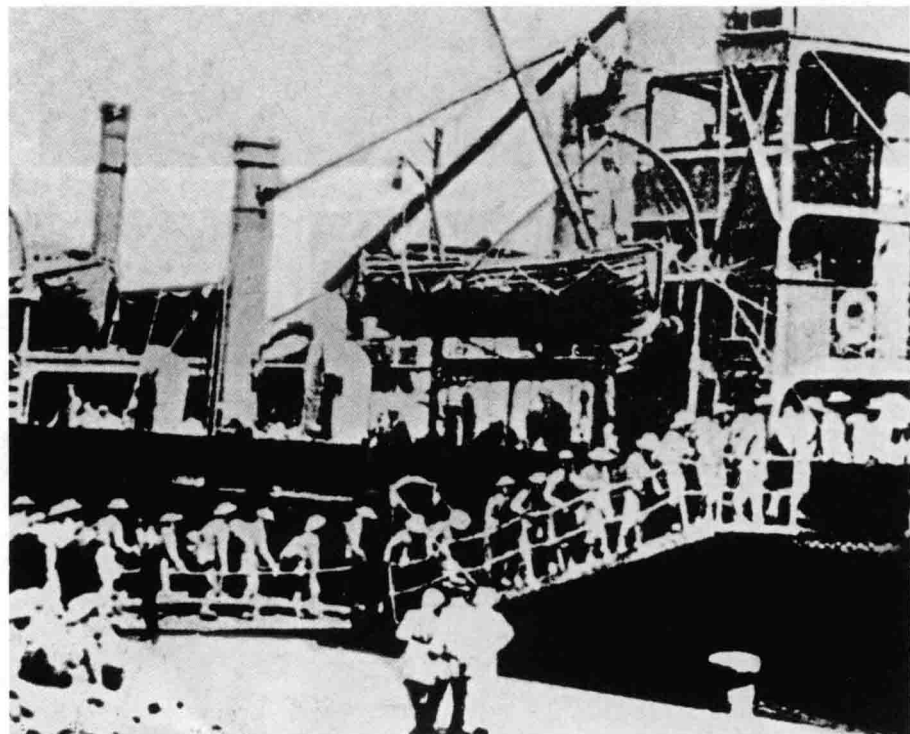

4



1

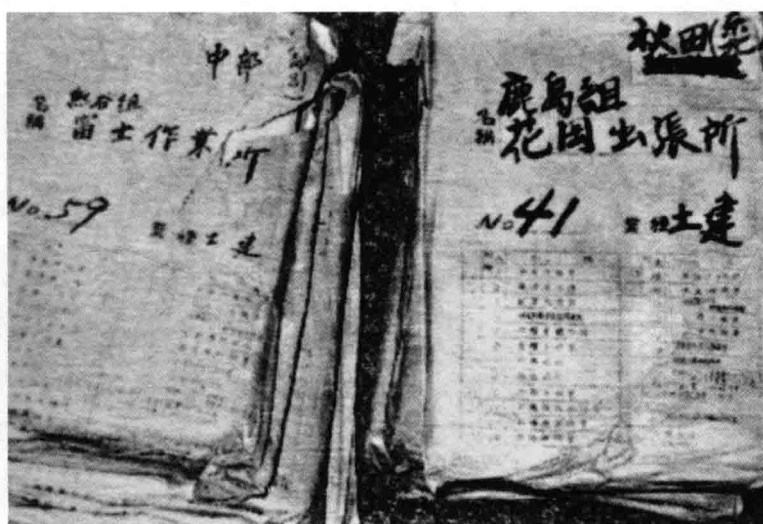

2



3

1 中国劳工分布在日本135个事业场做苦役。图为日本部分事业场的报告书。〔何天义主编：《日军枪刺下的中国劳工》，新华出版社1995年8月版〕

2 在日本的中国劳工档案。〔何天义主编：《日军枪刺下的中国劳工》〕

3 中国劳工不甘屈服于日本统治者的非人奴役，多次组织暴动反抗，受到残酷镇压。图为在日本秋田县花园暴动中遇难的部分中国劳工的遗骨。〔何天义主编：《日军枪刺下的中国劳工》〕

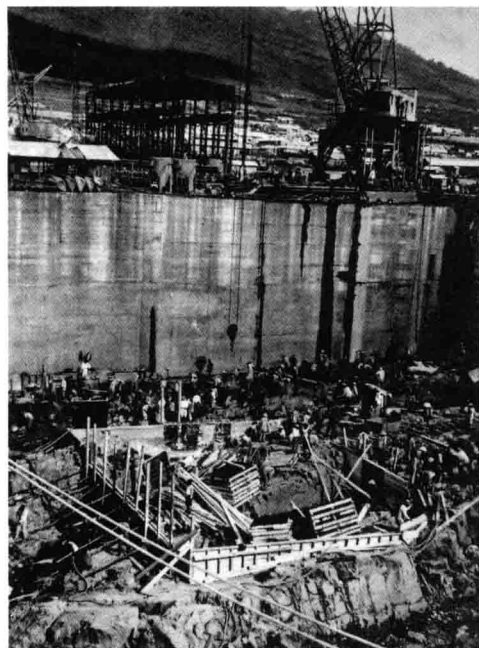

1

1 丰满发电厂是日本侵略者掠夺东北资源的动力基地。图为劳工们在建筑丰满发电站大坝。〔伪满皇宫博物院提供〕

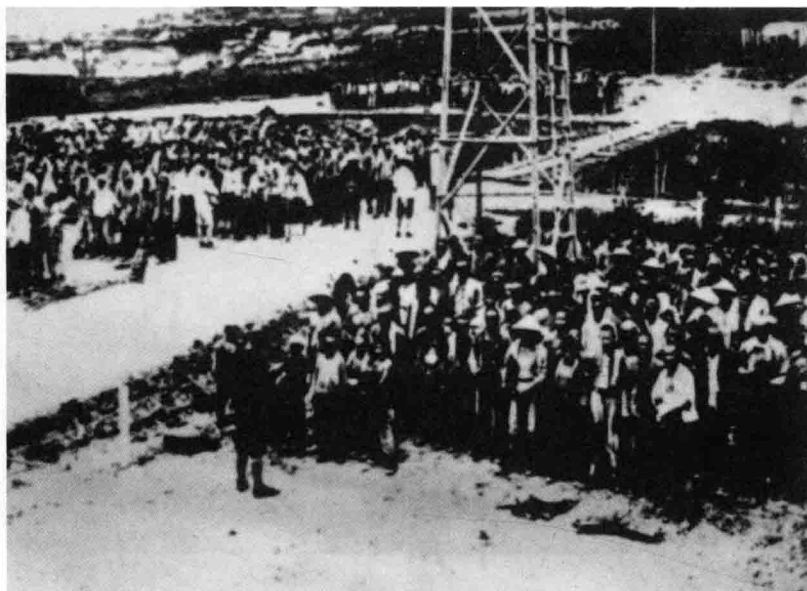

2

2 日伪将抓捕的大批劳工集中起来，准备运往东北各地服苦役。〔伪满皇宫博物院主编：《勿忘“九·一八”——日本侵略中国东北史实》，第240页〕

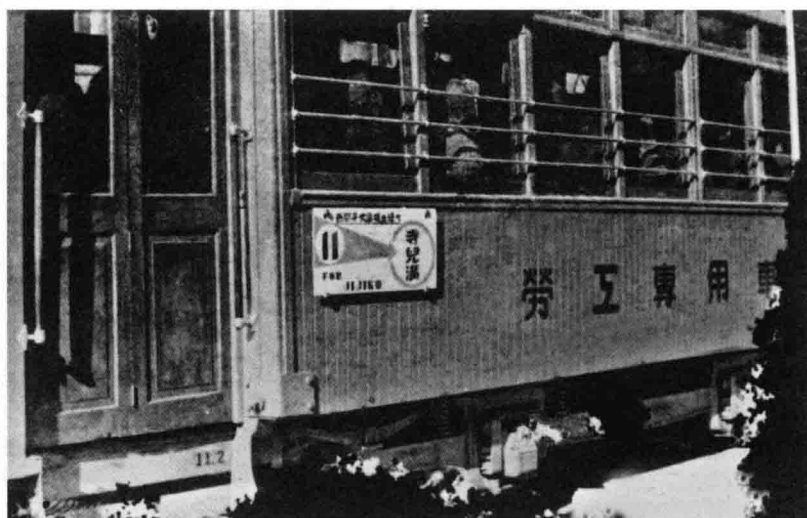

3

3 日伪将劳工装进条件恶劣的闷罐车中，送往各地服苦役，许多劳工在途中即冻死、饿死。图为大连输送劳工的闷罐车。〔伪满皇宫博物院主编：《勿忘“九·一八”——日本侵略中国东北史实》，第241页〕



4

4 在高墙电网下，北票台吉采炭所的矿工们过着地狱般的生活。〔吉林省政协文史资料委员会、吉林省档案馆编：《以史为鉴》，第269页〕



1



2



3

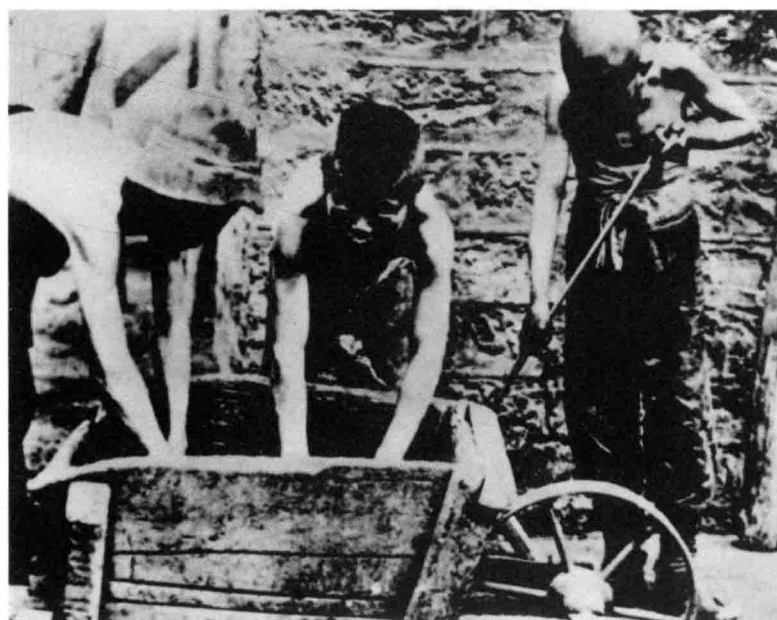

4

1 劳工在日军刺刀下修筑铁路。〔伪满皇宫博物院主编：《勿忘“九·一八”——日本侵略中国东北史实》，第242页〕

2 矿工在恶劣的环境中挖煤。〔伪满皇宫博物院主编：《勿忘“九·一八”——日本侵略中国东北史实》，第243页〕

3 老头沟煤矿工人身负煤筐在矿井下艰难地爬行。〔伪满皇宫博物院主编：《勿忘“九·一八”——日本侵略中国东北史实》，第244页〕

4 矿工的孩子被迫做力不能及的工作。〔伪满皇宫博物院主编：《勿忘“九·一八”——日本侵略中国东北史实》，第244页〕



1

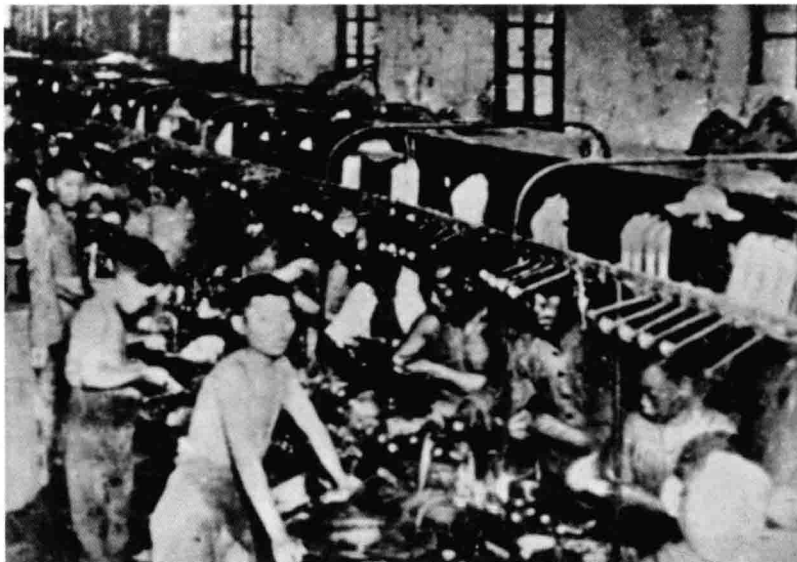

2

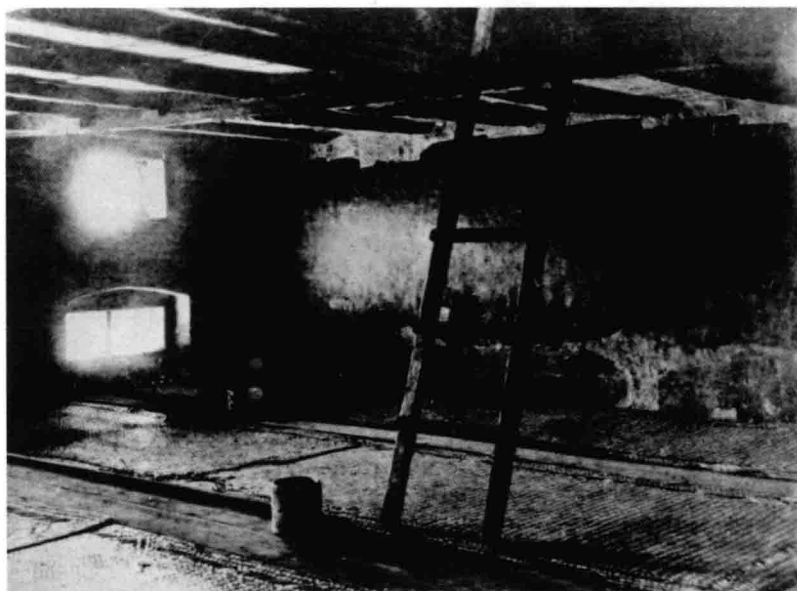

3

1 劳工们虽然从事繁重的体力劳动，却只能以稀粥充饥。〔伪满皇宫博物院主编：《勿忘“九·一八”——日本侵略中国东北史实》，第243页〕

2 日伪利用童工从事纺织业劳动。〔伪满皇宫博物院主编：《勿忘“九·一八”——日本侵略中国东北史实》，第244页〕

3 伪满劳工居住的阴暗潮湿的工棚。〔伪满皇宫博物院主编：《勿忘“九·一八”——日本侵略中国东北史实》，第243页〕

4 劳工们居住的简陋的草席窝棚。〔伪满皇宫博物院主编：《勿忘“九·一八”——日本侵略中国东北史实》，第242页〕

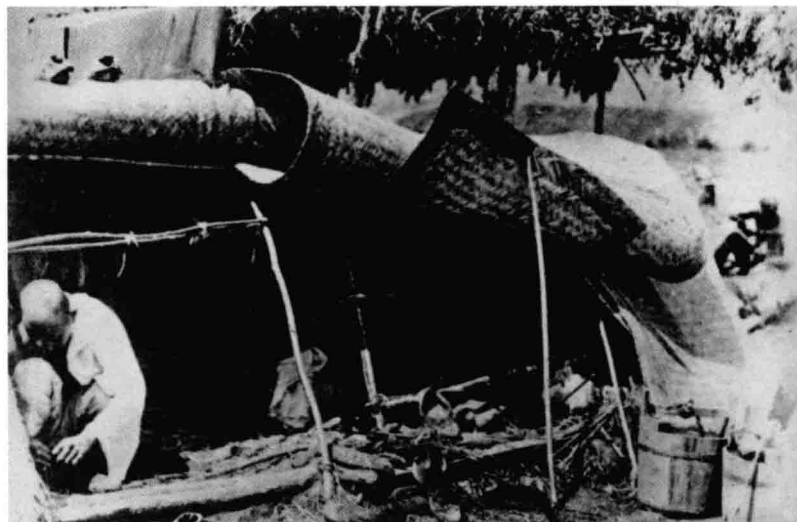

4

1 为防止疾病传播，日本人竟将生病未死的劳工扔进炼人炉内火炼。图为鸡西煤矿炼人炉残迹。〔伪满皇宫博物院主编：《勿忘“九·一八”——日本侵略中国东北史实》，第246页〕

2 死难劳工的尸体被装在活底棺材中拉出，抛至荒郊野外，任凭狼、狗吞噬。〔伪满皇宫博物院主编：《勿忘“九·一八”——日本侵略中国东北史实》，第245页〕

3 吉林丰满死难劳工万人坑尸骨堆。〔伪满皇宫博物院藏〕

4 辽源煤矿万人坑东侧一角。〔伪满皇宫博物院藏〕

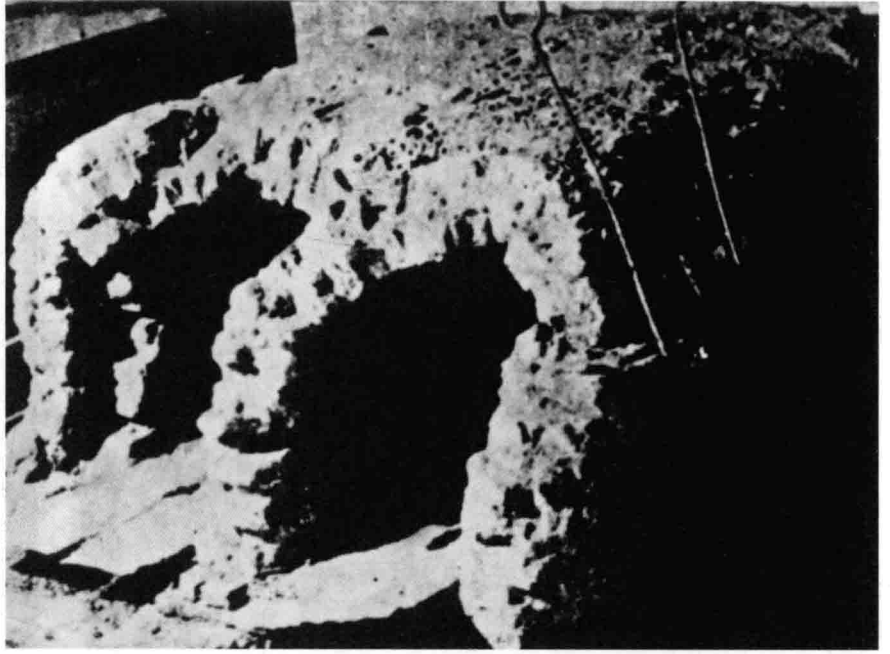

1



2



3



4



■ 1 中国劳工在日军监视下修筑虎头军事要塞。〔伪满皇宫博物院提供〕

■ 2 虎头要塞被狼吞噬的劳工尸体。〔《别册一亿人的昭和史·日本殖民地史(2)·满洲》,第73页〕

■ 3 除抓捕劳工外,为补充东北劳动力的不足,伪满推行“国民皆劳”的“劳动统制”制度,间接掠夺劳动力资源。图为勤劳奉公队在艰苦工作。〔伪满皇宫博物院主编:《勿忘“九·一八”——日本侵略中国东北史实》,第230页〕

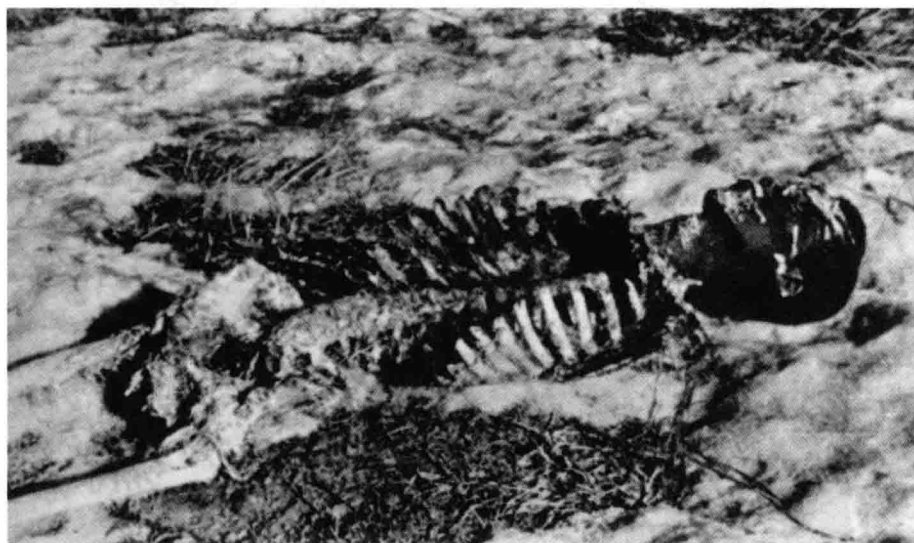

2

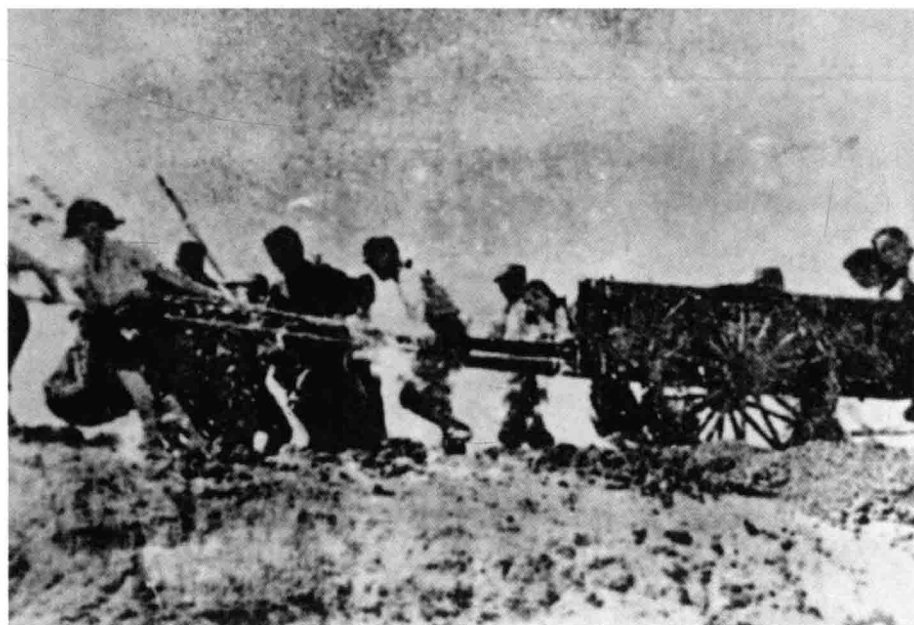

3

三、剥夺民众财产

日本在资源掠夺的同时，还设立名目繁多的苛捐杂税，通过强迫人民储蓄、强制发行公债和各种储蓄票等搜刮民财。此外，日伪还通过发行彩票、股票，推行各项保险等业务网罗资金。1937年全面侵华战争开始后，为转嫁危机，日伪滥发纸币，致使通货膨胀、物价上涨。太平洋战争爆发后，日本的战略物资一度紧缺。为支持日本所谓的“圣战”，日伪开展“金属回收强化运动”，人民手中的金属制品全遭抢掠，包括伪满帝宫中的60多件金属用具以及溥仪收藏的白金等也被“献纳”。

伪满时期，日伪变本加厉地掠夺中国人民的劳动果实，搜刮民财，鱼肉百姓，中国东北人民生活举步维艰。

伪满增设的各种苛捐杂税

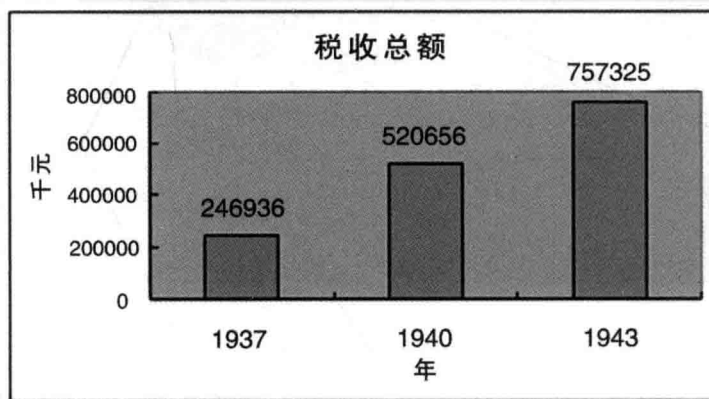

日伪设立名目繁多的苛捐杂税，盘剥劳动人民。1933年日本参照本国的税制，结合伪满当地实际，改革了税制，在各地遍设税务机关，执行征税任务，东北人民深受其害。

(一) 粮谷出荷



1

政府公報

康 德 七 年 九 月
第 一 千 九 百 二 十 九 號

勅 令

依 租 稅 法 第 三 十 八 條 經 諮 詢
議 府 裁 可 糧 穀 管 理 法 著 即 公
布

御 名 御 璽

中 華 七 年 九 月 十 日
皇 后 陛 下 大 臣 關 東 軍 總 務 長
關 東 軍 總 務 長 官 上 野 輝 通
關 東 軍 總 務 長 官 官 署 運 升
第 二 百 三 十 五 號

糧 穀 管 理 法
第 一 條 本 法 以 管 理 統 制 糧 穀 之 運 輸 及 價
格 並 其 貯 蓄 之 運 轉 及 價 格 之 調 節 為 目 的

第 二 條 本 法 之 所 稱 之 糧 穀 指 稻 米 粟 麥 豆 綠 豆 黃 豆 綠 豆 及 雜 糧 等 類 之 生 產 者 作 為 地 租 以 外 得 額
之 額 而 言 其 他 由 農 業 部 大 臣 所 定 之 糧 穀 取
得 額 不 得 在 農 產 物 交 易 場 或 地 方 行 政 官
署 所 定 之 場 所 以 外 之 場 所 賣 渡 糧 穀 但 農
業 部 大 臣 不 在 此 限

第 三 條 凡 有 賣 渡 糧 穀 者 均 須 領 取 之
賣 渡 執 照

第 四 條 在 農 產 物 交 易 場 或 地 方 行 政 官
署 所 定 之 場 所 以 外 之 場 所 賣 渡 糧 穀 者
其 賣 渡 執 照 須 經 農 業 部 大 臣 之 裁 許 且 須
於 該 賣 渡 執 照 上 註 明 賣 渡 之 場 所 及 價 格
前 條 第 二 項 之 規 定 於 前 項 情 形 準 用 之

第 五 條 本 法 所 稱 之 農 業 部 大 臣 指 農 業 部 長 官 或 農 業
特 別 市 長 受 農 業 部 長 官 之 指 令 辦 理 者
(以 下 稱 為 農 業 部) 滿 洲 糧 穀 管 理 會 社
或 其 代 理 收 買 人 滿 洲 糧 穀 管 理 會 社 (包 括 開
拓 總 團 組 合 及 開 拓 總 團 組 合 聯 合 會 以 下
同) 不 得 在 農 產 物 交 易 場 或 第 三 條 第 一
項 之 場 所 賣 渡 糧 穀

第 六 條 糧 穀 管 理 會 社 或 其 代 理 收 買 人
農 業 部 大 臣 所 定 之 場 所 以 外 之 場 所 賣 渡 糧 穀 者 須 經 農 業 部 大 臣 之 裁 許 且 須
於 該 賣 渡 執 照 上 註 明 賣 渡 之 場 所 及 價 格
前 條 第 二 項 之 規 定 於 前 項 情 形 準 用 之

第 七 條 在 農 產 物 交 易 場 或 第 三 條 第 一
項 之 場 所 賣 渡 糧 穀 者 須 經 農 業 部 大 臣 之 裁 許 且 須
於 該 賣 渡 執 照 上 註 明 賣 渡 之 場 所 及 價 格
前 條 第 二 項 之 規 定 於 前 項 情 形 準 用 之

第 八 條 滿 洲 糧 穀 管 理 會 社 對 於 前 條 第 一 項
之 規 定 不 得 有 違 背 之 情 形 不 在 此 限

2



3

1 中国东北自然资源及物产丰富，图为日军把掠夺的大批物资运往日本。〔伪满皇宫博物院主编：《勿忘“九·一八”——日本侵略中国东北史实》，第213页〕

2 为了最大限度地掠夺中国东北人民生产的粮食，日伪颁发“粮谷出荷法”。〔伪满洲国《政府公报》第一千九百二十九号，1941年9月颁布〕

3 农民被迫到指定地点交纳“出荷粮”。〔伪满皇宫博物院主编：《勿忘“九·一八”——日本侵略中国东北史实》，第223页〕

1 农民的粮食经过层层筛选，才能作为“出荷粮”缴纳。
〔伪满皇宫博物院主编：《勿忘“九·一八”——日本侵略中国东北史实》，第224页〕

2 伪满兴农合作社在为百姓的“出荷粮”检斤中横加勒索。
〔伪满皇宫博物院主编：《勿忘“九·一八”——日本侵略中国东北史实》，第223页〕

3 东北农民吃大米竟被日伪视作“经济犯”。图为日伪警察强行搜查“经济犯”。
〔吉林省文化厅、伪皇宫陈列馆编：《勿忘“九·一八”——日本侵略中国东北史实展览图片集》，原书无页码〕



1



2

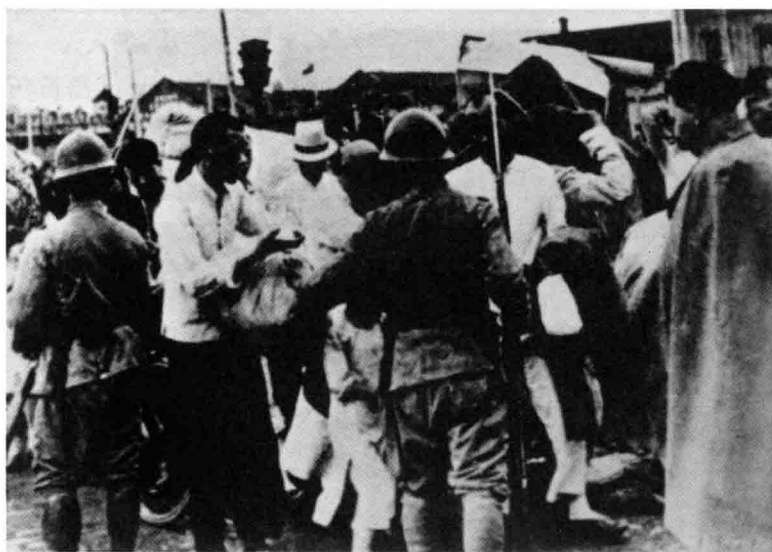

3



1

■ 1 堆积在伪满新京火车站准备外运的粮食。〔满铁博物馆档案原件〕

■ 2 劳工正在搬运堆积如山的大豆。〔《大东亚战争写真史（第4回配本）·乐土兴亡篇》，第128页〕

■ 3 日伪把掠夺东北大豆及其制品作为农产品掠夺的重点。图为日伪掠夺待运的大批豆油、豆饼等。〔郑震孙主编：《日本侵华图片史料集》〕



2



3

1 运豆饼的列车。〔伪满皇宫博物院提供〕

2 日伪把掠夺的大批粮食装车外运。〔伪满皇宫博物院主编：《勿忘“九·一八”——日本侵略中国东北史实》，第225页〕

3 日伪掠夺的大批粮食在大连码头装船运走。〔伪满皇宫博物院主编：《勿忘“九·一八”——日本侵略中国东北史实》，第224页〕



1



2

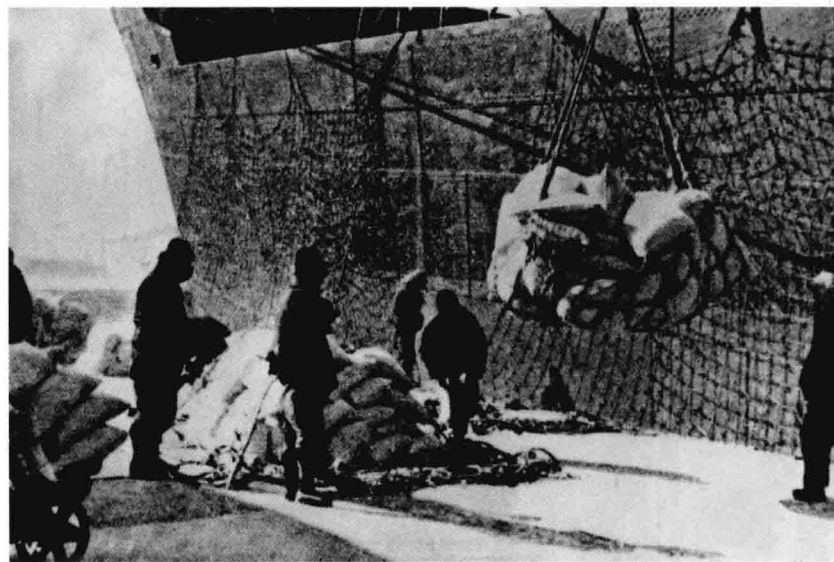

3

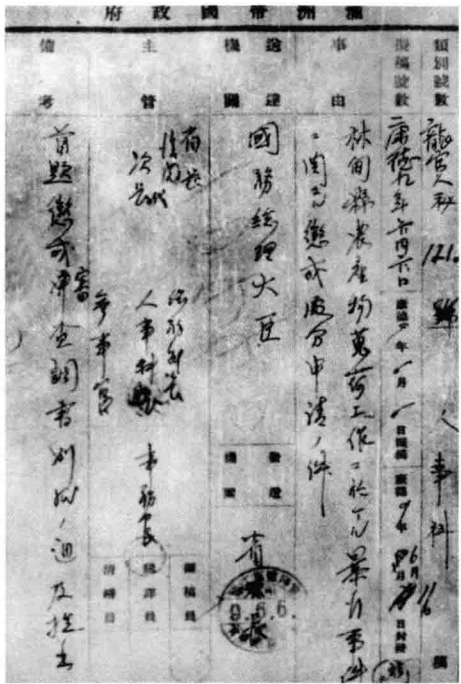

1 日伪对因缺粮引起三江省农民自杀的上报材料。〔日伪档案原件，柴景顺拍摄〕

2 日伪对暴力强迫粮谷出荷造成流血事件的上报材料。〔伪满皇宫博物院主编：《勿忘“九·一八”——日本侵略中国东北史实》，第226页〕

3 为掠夺食盐，日本建立“关东州双头湾盐田制盐工厂”。〔伪满皇宫博物院主编：《勿忘“九·一八”——日本侵略中国东北史实》，第229页〕

4 日伪将大批食盐通过辽河外运。〔NHK广播协会昭和取材班编：《皇帝的密约》〕

(二) 搜刮民脂民膏

築成六十億儲蓄金塔

儲蓄即是勝利眞諦 要望國民總進軍實踐赤誠

完途聖戰安定民生 制定本年度儲蓄增強要綱

儲蓄之實情 特種行政 第二要領
一、國民總進軍增加儲蓄之要領

國民儲蓄增加具體策

〔要旨〕 爲得十年度國民總進軍要領方針，乃謀國民儲蓄之具體策，以資其實現。其要領如下：一、確守戰時生活，國民儲蓄之策，應以戰時生活爲前提，而謀其具體策。二、推進國民儲蓄三原則：(甲) 國民總進軍，(乙) 國民總進軍，(丙) 國民總進軍。三、普及郵政儲蓄，爲國民儲蓄之要領。四、充實金融機構，以資國民儲蓄之實現。五、國債消化方針，以資國民儲蓄之實現。



1 为搜刮民财，日伪还推行强制储蓄政策。图为《盛京时报》关于强制储蓄的报道。〔伪满皇宫博物院提供〕

2 伪满中央银行发行的纸币。〔伪满皇宫博物院藏，张立宪拍摄〕



1

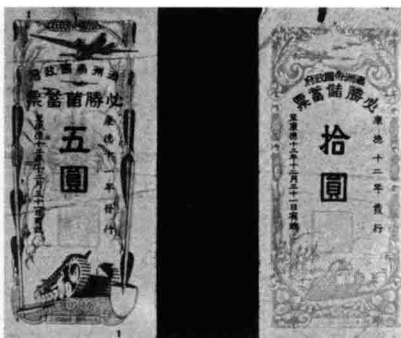

2

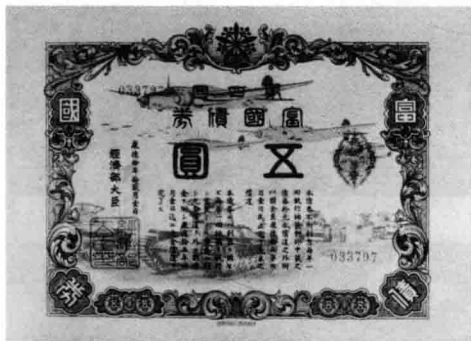

3



4



5

1 伪满推行的有奖储蓄债券。〔伪满皇宫博物院藏，张立宪拍摄〕

2 伪满发行的“必胜”储蓄。〔伪满皇宫博物院藏，张立宪拍摄〕

3 伪满发行的“富国”债券。〔伪满皇宫博物院藏，张立宪拍摄〕

4 伪满强制发行的“报国公债”。〔伪满皇宫博物院藏，张立宪拍摄〕

5 伪满发行的裕民彩票。〔伪满皇宫博物院藏，张立宪拍摄〕



1



2



3



4

1 日伪统治时期，东北人民过着悲惨的生活。图为“王道乐土”下的东北同胞四处流浪，沿街乞讨。〔日本太平洋战争研究会主编：《图说满洲帝国》，河出书房新社1996年7月版〕

2 东北人民食不裹腹，只好挖野菜充饥。〔长春电影制片厂资料片〕

3 流离失所、病倒街头的东北百姓。〔伪满皇宫博物院主编：《勿忘“九·一八”——日本侵略中国东北史实》，第236页〕

4 为求生存，农民孙允瑶仅以十斤粮的价钱将女儿卖出。图为其出卖女儿的情景及卖身契。〔伪满皇宫博物院主编：《勿忘“九·一八”——日本侵略中国东北史实》，第236页〕

四、鸦片专卖

日伪还通过推行鸦片政策，用毒品麻醉和毒害中国人民，最大限度地榨取中国的资财，扩充军费，以资侵略。日本通过颁布《鸦片法》和《鸦片法施行令》等，对鸦片的栽培、收购、贩卖、吸食等做出严格的规定，在各地成立鸦片专卖机构，垄断了鸦片专卖业务，造成了烟毒的泛滥，使瘾者日益增多。为麻痹人民，掩人耳目，1937年10月，日伪制定《断禁鸦片方策要纲》，并成立禁烟总局，在各地设戒烟所或康生院。在“禁烟”政策下，伪满各地的鸦片种植面积却有增无减。“鸦片断禁”，实为明禁暗纵，不仅是要腐化中国人民，更出于日本从事麻药交易及“以毒养战”的真正目的。

鸦片瘾者增加情况统计示意图

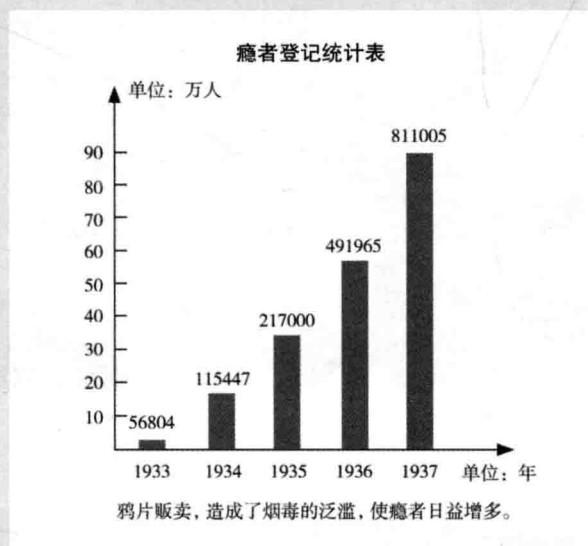

1942—1945年伪满各地鸦片种植面积一览表

年 \ 省别	奉天省	吉林省	四平市
1942年	6500 亩	6500 亩	3900 亩
1943年	9100 亩	9100 亩	6500 亩
1944年	13000 亩	13000 亩	9100 亩
1945年	19100 亩	19100 亩	13000 亩

1 1932年11月，伪满洲国设立鸦片专卖公署，对鸦片的种植、收购、制造、销售实行统制，以毒害中国人民，满足其侵略战争军费的需要。图为设在新京的“中央鸦片专卖公署”。〔吉林省政协文史资料委员会、吉林省档案馆编：《以史为鉴》，第274页〕

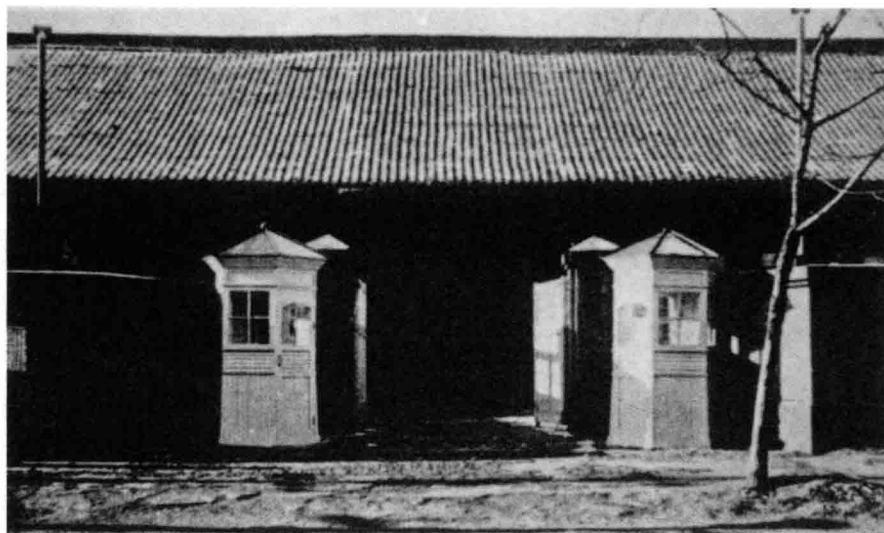

2 日本还专门研究中国人抽旱烟的习惯及弱点，有针对性地在伪满各地开设鸦片零卖所，供更多的中国人吸食鸦片，以致上瘾。图为滨江省醉仙阁烟馆，即鸦片零卖场所。〔满铁博物馆档案原件〕



3 伪满吸食鸦片的妇女。
〔吉林省政协文史资料委员会、吉林省档案馆编：《以史为鉴》，第273页〕



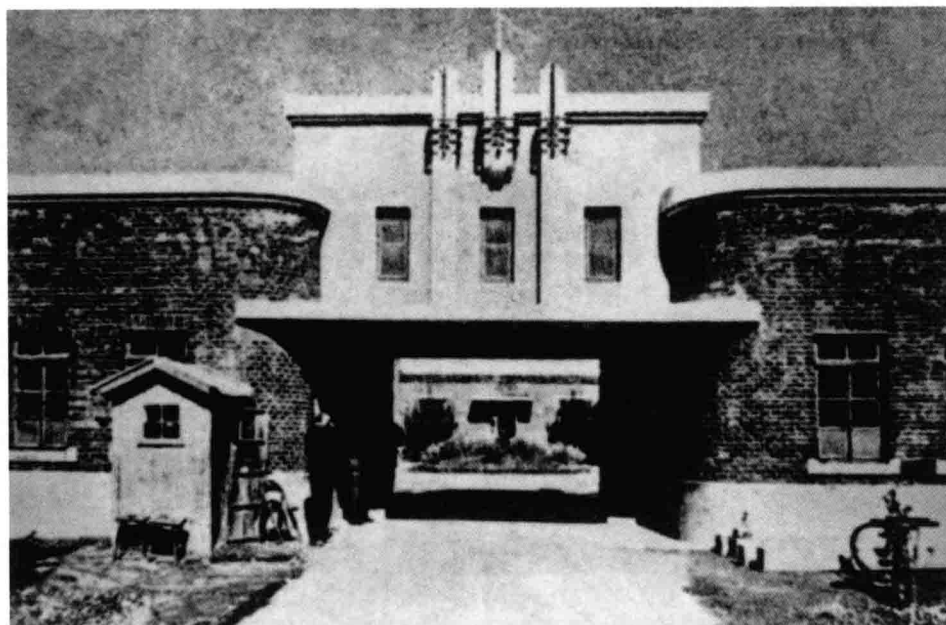

1 1937年10月，日伪推行“鸦片断禁政策”，实为明禁暗纵。图为“新京”戒烟所。〔伪满皇宫博物院编：《伪满洲国旧影——纪念“九·一八”事变七十周年》，第234页〕

2 日本在蒙疆地区大量生产鸦片，图为1942年兴亚院的鸦片供给计划，从那以后，“大东亚省的计划”被中国和“满洲”的供给计划所取代。以1942年为例，蒙疆地区生产的鸦片约50%都供给了上海方面。〔亚洲民众法庭准备会编：《日本的侵略写真图说》，第65页〕

3 伪热河省的罂粟种植区。1933年，伪满洲国开始实行“鸦片管理法”，执行“鸦片专卖制度”。因此，在伪满洲国的热河省、间岛省和三江省都有指定的罂粟种植地区。〔亚洲民众法庭准备会编：《日本的侵略写真图说》，第64页〕

極秘

昭和十七年度蒙疆鸦片增產計畫表

區別	蒙疆		備註
	增產計畫	確定計畫	
一、蒙北	1,000,000	1,000,000	1. 單位：千兩 2. 片年產量 3. 其ノ經七月一日ヨリ 4. 昭和十七年六月三十日 5. 片年產量 6. 片年產量
二、蒙南	1,000,000	1,000,000	
三、蒙西	1,000,000	1,000,000	
四、蒙東	1,000,000	1,000,000	
五、蒙中	1,000,000	1,000,000	
六、蒙南東	1,000,000	1,000,000	
七、蒙北東	1,000,000	1,000,000	
八、蒙西東	1,000,000	1,000,000	
九、蒙南西	1,000,000	1,000,000	
十、蒙北西	1,000,000	1,000,000	
十一、蒙中東	1,000,000	1,000,000	
十二、蒙南西	1,000,000	1,000,000	
十三、蒙北東	1,000,000	1,000,000	
十四、蒙西東	1,000,000	1,000,000	
十五、蒙南西	1,000,000	1,000,000	
十六、蒙北東	1,000,000	1,000,000	
十七、蒙中東	1,000,000	1,000,000	
十八、蒙南西	1,000,000	1,000,000	
十九、蒙北東	1,000,000	1,000,000	
二十、蒙西東	1,000,000	1,000,000	
二十一、蒙南西	1,000,000	1,000,000	
二十二、蒙北東	1,000,000	1,000,000	
二十三、蒙中東	1,000,000	1,000,000	
二十四、蒙南西	1,000,000	1,000,000	
二十五、蒙北東	1,000,000	1,000,000	
二十六、蒙西東	1,000,000	1,000,000	
二十七、蒙南西	1,000,000	1,000,000	
二十八、蒙北東	1,000,000	1,000,000	
二十九、蒙中東	1,000,000	1,000,000	
三十、蒙南西	1,000,000	1,000,000	
三十一、蒙北東	1,000,000	1,000,000	
三十二、蒙西東	1,000,000	1,000,000	
三十三、蒙南西	1,000,000	1,000,000	
三十四、蒙北東	1,000,000	1,000,000	
三十五、蒙中東	1,000,000	1,000,000	
三十六、蒙南西	1,000,000	1,000,000	
三十七、蒙北東	1,000,000	1,000,000	
三十八、蒙西東	1,000,000	1,000,000	
三十九、蒙南西	1,000,000	1,000,000	
四十、蒙北東	1,000,000	1,000,000	
四十一、蒙中東	1,000,000	1,000,000	
四十二、蒙南西	1,000,000	1,000,000	
四十三、蒙北東	1,000,000	1,000,000	
四十四、蒙西東	1,000,000	1,000,000	
四十五、蒙南西	1,000,000	1,000,000	
四十六、蒙北東	1,000,000	1,000,000	
四十七、蒙中東	1,000,000	1,000,000	
四十八、蒙南西	1,000,000	1,000,000	
四十九、蒙北東	1,000,000	1,000,000	
五十、蒙西東	1,000,000	1,000,000	
五十一、蒙南西	1,000,000	1,000,000	
五十二、蒙北東	1,000,000	1,000,000	
五十三、蒙中東	1,000,000	1,000,000	
五十四、蒙南西	1,000,000	1,000,000	
五十五、蒙北東	1,000,000	1,000,000	
五十六、蒙西東	1,000,000	1,000,000	
五十七、蒙南西	1,000,000	1,000,000	
五十八、蒙北東	1,000,000	1,000,000	
五十九、蒙中東	1,000,000	1,000,000	
六十、蒙南西	1,000,000	1,000,000	
六十一、蒙北東	1,000,000	1,000,000	
六十二、蒙西東	1,000,000	1,000,000	
六十三、蒙南西	1,000,000	1,000,000	
六十四、蒙北東	1,000,000	1,000,000	
六十五、蒙中東	1,000,000	1,000,000	
六十六、蒙南西	1,000,000	1,000,000	
六十七、蒙北東	1,000,000	1,000,000	
六十八、蒙西東	1,000,000	1,000,000	
六十九、蒙南西	1,000,000	1,000,000	
七十、蒙北東	1,000,000	1,000,000	
七十一、蒙中東	1,000,000	1,000,000	
七十二、蒙南西	1,000,000	1,000,000	
七十三、蒙北東	1,000,000	1,000,000	
七十四、蒙西東	1,000,000	1,000,000	
七十五、蒙南西	1,000,000	1,000,000	
七十六、蒙北東	1,000,000	1,000,000	
七十七、蒙中東	1,000,000	1,000,000	
七十八、蒙南西	1,000,000	1,000,000	
七十九、蒙北東	1,000,000	1,000,000	
八十、蒙西東	1,000,000	1,000,000	
八十一、蒙南西	1,000,000	1,000,000	
八十二、蒙北東	1,000,000	1,000,000	
八十三、蒙中東	1,000,000	1,000,000	
八十四、蒙南西	1,000,000	1,000,000	
八十五、蒙北東	1,000,000	1,000,000	
八十六、蒙西東	1,000,000	1,000,000	
八十七、蒙南西	1,000,000	1,000,000	
八十八、蒙北東	1,000,000	1,000,000	
八十九、蒙中東	1,000,000	1,000,000	
九十、蒙南西	1,000,000	1,000,000	
九十一、蒙北東	1,000,000	1,000,000	
九十二、蒙西東	1,000,000	1,000,000	
九十三、蒙南西	1,000,000	1,000,000	
九十四、蒙北東	1,000,000	1,000,000	
九十五、蒙中東	1,000,000	1,000,000	
九十六、蒙南西	1,000,000	1,000,000	
九十七、蒙北東	1,000,000	1,000,000	
九十八、蒙西東	1,000,000	1,000,000	
九十九、蒙南西	1,000,000	1,000,000	
一百、蒙北東	1,000,000	1,000,000	

昭和十七年八月二十日 院



3

1 鸦片是从罌粟中提取出来的，先将生鸦片加入水中溶解、过滤，然后蒸煮，最后熬成膏状的大烟膏，即可供人吸食。〔亚洲民众法庭准备会编：《日本的侵略写真图说》，第65页〕

2 伪满鸦片制造工厂内的设备。〔伪满皇宫博物院、吉林省方志馆编：《伪满洲国殖民统治机构图鉴》，第345页〕

3 伪满旅顺鸦片加工厂全景。〔伪满皇宫博物院提供〕



1

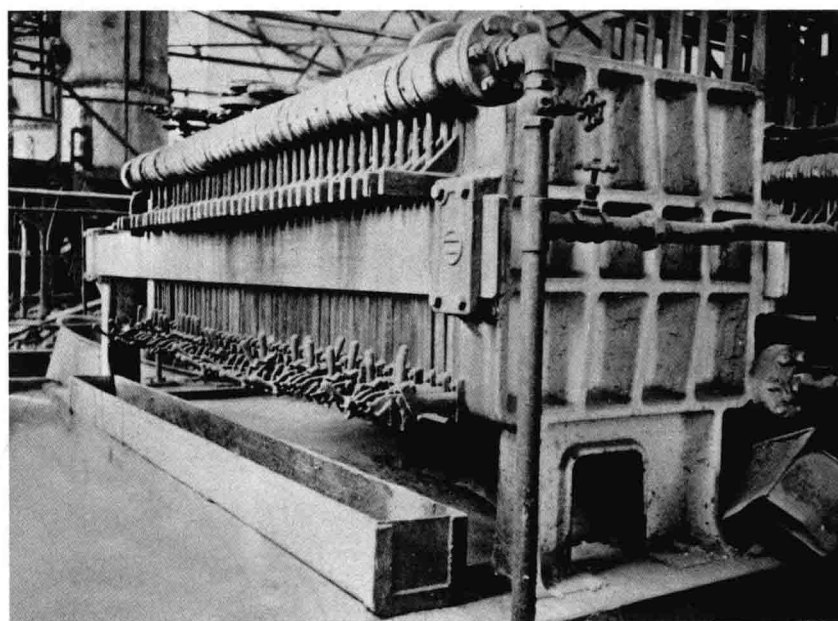

2

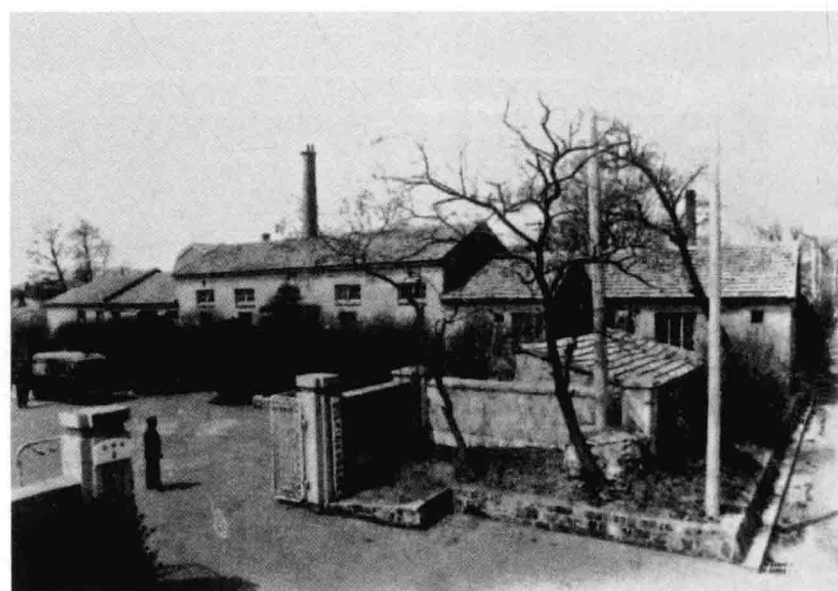

3

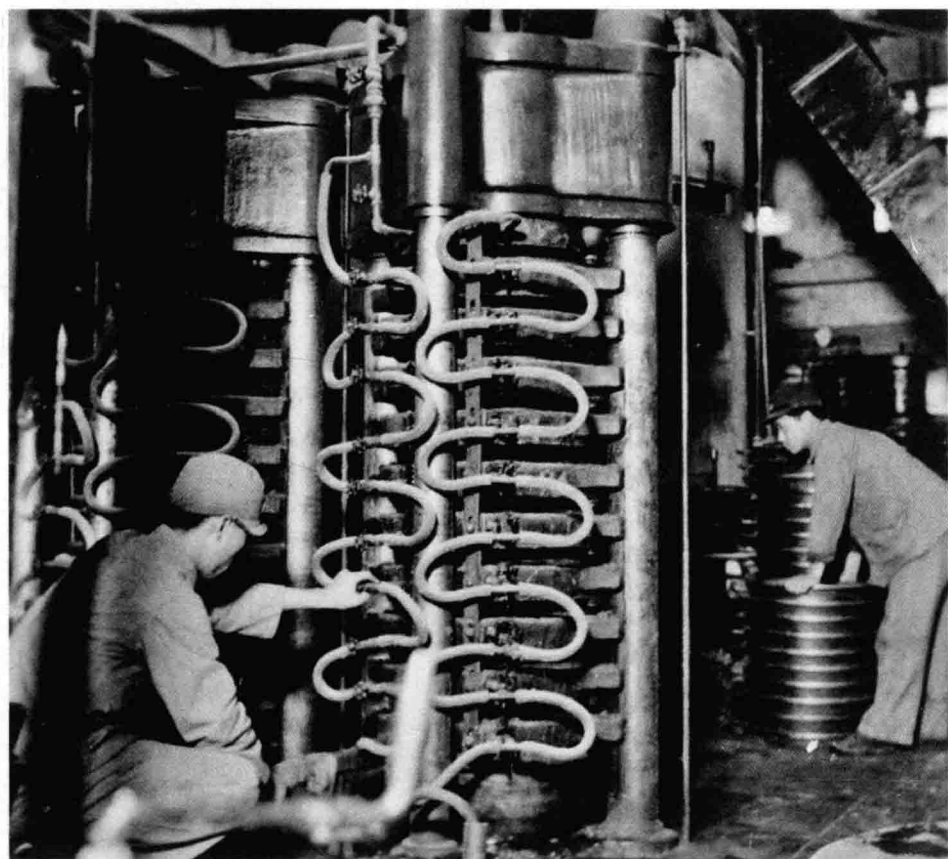
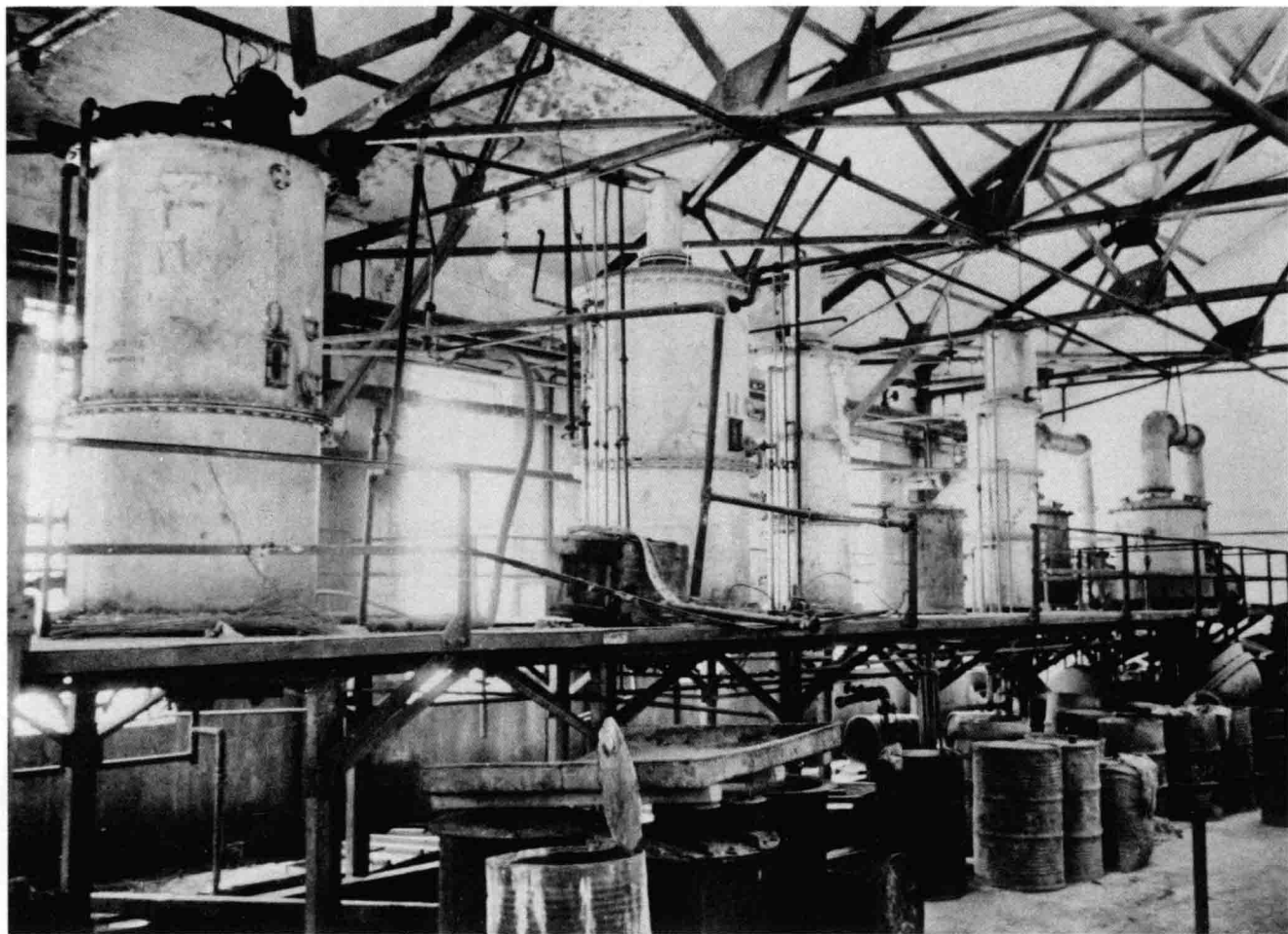

1 伪满鸦片加工厂车间内景。〔伪满皇宫博物院、吉林省方志馆编：《伪满洲国殖民统治机构图鉴》，第345页〕

2 伪满大陆化学院的罌粟油工场。〔满铁博物馆档案原件〕



第六章

日本移民东北

移民政策是日本入侵东北带有战略意义的举措。日俄战争后，儿玉源太郎、后藤新平等便积极策划与推行移民侵略。陆军大将儿玉源太郎宣称，“战争不可能常胜不败，永久的胜利是与人口的增减相关联的”，将日本移民移居东北，则东北“自然而然会成为日本的强大势力范围”。后藤新平在任“满铁”总裁的就职书中说：“经营满洲的诀窍，在于实现满洲移民集中主义”，必须“第一经营铁路、第二开煤矿、第三移民、第四畜牧，其中以移民为最”。为确保日本在东北攫取利益，加强对俄防御，日本开始有组织、有计划地向中国东北移民。至1931年九一八事变前，日本向中国东北移民仅千余人，仍处于局部地区试验性质。

20世纪20年代末，资本主义世界爆发了空前的经济危机，日本也是这场浩劫中的受害者。为解决国内危机，缓解日益激化的阶级矛盾，日本将向“满洲移民”定为其侵略中国的战略方针。其实，日本大力推行移民政策，还有其深远的政治、经济、军事上的目的，那就是在政治上，改变中国东北人口比重，使中国人“日本化”；在经济上，解决日本国土狭小，资源匮乏，人口拥挤的矛盾，加强对中国东北的经济掠夺；在军事上，镇压中国人民的反满抗日斗争，巩固其在伪满洲国的统治，以永久占领中国东北。伪满洲国成立后，日本开始分阶段实施，掀起了向中国东北进行移民的高潮，给中国东北的农民造成了难以言状的劫难。

1932年2月，关东军制定了《移民方策案》等一系列方案，计划在15年内向中国东北移入10万户携带武器的“农业移民”。1932年6月，日本陆军大尉、时任伪满吉林省依兰地区警备顾问的东宫铁男提出“以在乡军人编成吉林屯垦军基干部队，永久驻在吉林省东北地区”，认为武装移民永久定居中国东北比长期的军事镇压更为彻底。

1936年8月，日本广田弘毅内阁正式通过了《二十年百万户移住计划案》，并将其列为日本的七大国策之一，与此同时，伪满洲国与之呼应将日本移民东北列为三大国策之一。从此，日本开始了大规模的移民侵略活动。

在武装移民的基础上，日本又开始了大规模移民和青少年开拓移民等。为达到其长期占领东北的目的，日伪还为日本移民募集配偶，许多日本女青年携带武器来到中国东北，与日本移民按事先印在衣服上的相同序号结为夫妻，成为“武装新娘”。1940年，日本开始实行“大陆新娘”制度，命令募集的女青年经女子拓务训练所训练后，集体嫁给“义勇队开拓团”成员，组成家庭，定居中国东北。

日本的百万户、500万人的移民计划只实施了33万人，太平洋战争爆发，移民计划被迫停止，却给中日两国人民带来了不尽的痛苦和深重的灾难。

一、制定移民政策与建立移民机构

日本在侵略中国东北的同时，便积极策划与推行日本移民侵略政策。为解决国内危机，缓解日益激化的阶级矛盾，日本将向“满洲移民”定为其侵略中国的战略方针。

1932年2月，关东军制定了《移民方策案》等一系列方案，计划在15年内向中国东北移入10万户携带武器的“农业移民”。

1936年8月，日本广田弘毅内阁正式通过了《二十年百万户移住计划案》，并将其列为日本的七大国策之一，与此同时，伪满洲国与之呼应将日本移民东北列为三大国策之一。

为推动移民政策的落实，日本在其国内和伪满各地组建了各种移民机构。日本拓务省组建了“移驻满洲事宜地”调查班到中国东北实地调查，又组建了东亚劝业公司等具体负责解决日本移民大量用地的的问题。此外，还成立了“满洲移驻协会”“满洲拓植公社”（后又合并了满鲜拓植株式会社），实现了对中国东北移民的一元化领导。

1935年4月，日本在拓务省内增设拓务局，为掩盖其对东北的移民侵略性质，将“移民团”改为“开拓团”，将“移民地”改称“开拓地”。随着移民步伐的加快，1939年1月又成立了伪满洲国开拓总局，伪满中央和地方有关移民机构也不断强化。

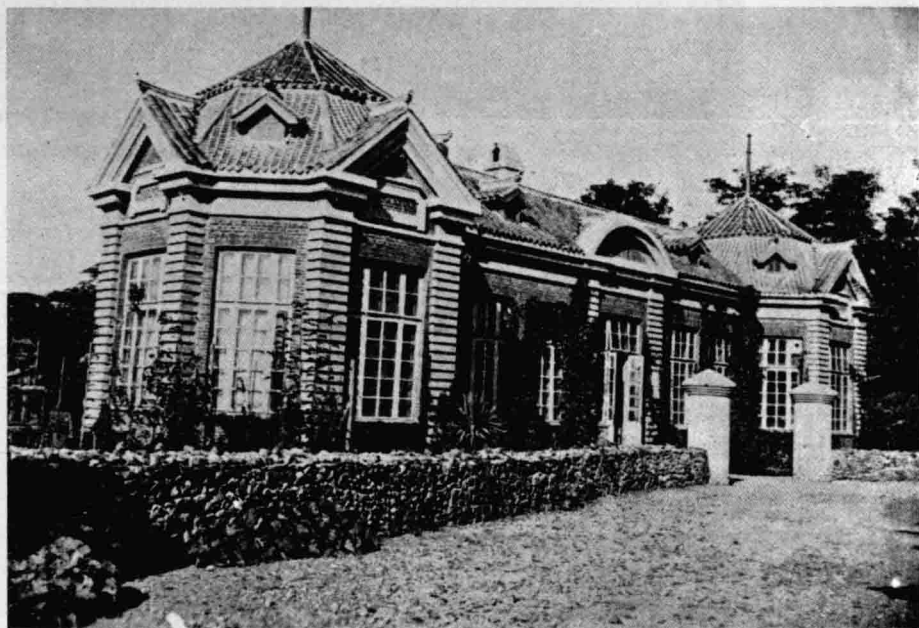

日俄战争后，日本在侵略中国东北的同时，便积极策划和推行日本移民侵略计划。早在九一八事变前，日本就曾在东北多次进行农业移民试验。先是在满铁附属地内安置退伍兵从事农业生产，并开展农业试验活动，在此基础上进行局部地区试验性移民。图为关东厅大连农业试验场。〔NHK广播协会昭和取材班编：《皇帝的密约》〕



1



2

1 九一八事变伊始，日本便突然宣扬派出农业移民的论调，御用文人加藤完治时任日本茨城县国民高等学校校长，从1932年起便四处游说，并向拓务省提出了《满蒙移植民事业计划书》，是最为积极的“向中国东北移民”的倡导者和煽动者。〔伪满皇宫博物院主编：《勿忘“九·一八”——日本侵略中国东北史实》，第251页〕

2 1915年，日本在关东都督府金县建立试验移民村——爱川村。图为爱川村的水田。〔伪满皇宫博物院提供〕

向满洲移住农业移民百万户的计划

(1936年5月9日)

一、目标

日本人向满洲的农业移民，在二十年间大致以移居一百万户(五百万人)为目标。

二、移民主要成员

移民主要成员，从日本内地农村、渔村和山村居民中以及城市失业者中加以考虑，从思想稳定、身体强健的人中加以选择。

三、移民用地

(一) 移民用地，考虑国土开发、国防上的要求、交通、治安与耕作物等关系后加以选定，主要由满洲国政府加以准备。

(二) 以下各项尽先作为移民用地，尽量考虑不致对原居民造成不良影响：

1. 国有土地(包括敌产地在内)。
2. 公有地。
3. 无主或田主不明的土地。
4. 其他未利用土地。

(三) 移民用地的预定地区及其面积大致如下：

- | | |
|------------------|-------|
| 1. 三江省地带 | 三百万町步 |
| 2. 小兴安岭南麓地带 | 一百万町步 |
| 3. 齐齐哈尔以北松花江上游地带 | 二百万町步 |
| 4. 黑河瑗珲地带 | 五十万町步 |
| 5. 旧中东铁路东部线地带 | 二十万町步 |

- | | |
|--------------|-------|
| 6. 京图线及拉滨线地带 | 八十万町步 |
| 7. 大郑线地带 | 五十万町步 |
| 8. 辽河下游地带 | 五十万町步 |
| 9. 洮索线地带 | 五十万町步 |
| 10. 三河地带 | 五十万町步 |
| 11. 西辽河上游地带 | 五十万町步 |
| 共计 | 一千万町步 |

四、移民的分类

移民大体分为政府的补助较多、由政府直接办理的移民(甲种移民)与政府的补助较少、主要由民间举办的移民(乙种移民)两种。

五、移民的移住

(一) 甲种移民与乙种移民的配置，虽因移民地的情况和农业经营的情况而有所不同，但在原则上规定，甲种移民分配于重要地点，并使乙种移民便于移住。

(二) 为方便起见，规定移民以五年为一期，甲种移民与乙种移民按适当比率移住。移民户数大致预定如下：

- | | |
|-----|------|
| 第一期 | 十万户 |
| 第二期 | 二十万户 |
| 第三期 | 三十万户 |
| 第四期 | 四十万户 |
| 共计 | 一百万户 |

六、对移民的扶助

(一) 政府对于甲种移民，作为他们的旅费、购置农具、住宅

和土地等用途，规定每户大致付给一千日元以内的补助费。

以上补助费，在可能范围内，努力渐次减少。

(二) 政府对于乙种移民的补助费，用于他们的旅费和购买土地等，规定每户一般不超过三百日元。

对于乙种移民，除了政府以上的补助费外，尽量考虑促进民间资本加以补助。

(三) 满洲拓殖公司必须对移民贷给低利息的资金。

七、移民所必需的资金

为实施本方案所需要的资金，日满两国政府努力吸引民间资本，必要时，其财源的不足部分可以用发行公债方式提供，在这个原则之下，另外制订具体方案。

八、准备

(一) 日满两国政府应迅速制订为移民保留或取得土地的具体方案，努力促其实现。

(二) 日本国政府对移民成员的招募、训练、输送等应作好准备。

(三) 日满两国政府为将以上各条付诸实施，应设置必要的机关，培养移民干部，并对其他各项，如畜类、农具等作好准备。

〔1〕《满洲事变(续)》(《现代史资料》11)，1965年版，第949—950页。

广田内阁七大国策

(1936年8月25日)

昭和十二年度以后的重点措施，大概如下：

一、充实国防。

二、革新改善教育。

三、整顿中央、地方的税制。

四、安定国民生活：(一)采取防备和消除灾害的对策；(二)扩充保健设备；(三)复兴农村、山村、渔村的经济和振兴中小工商业等。

五、振兴产业和发展贸易：(一)加强电力的统制；(二)造成液体燃料、铁、铜的自给；(三)确保纤维资源；(四)发展贸易并加强统制；(五)振兴航空和海运事业；(六)帮助日本人向海外发展。

六、确立对满的重要政策：移民政策以及鼓励投资等等。

七、整顿改善行政机构。

〔1〕原田熊雄：《西园寺公与政局》，第5卷，1950—1952年岩波书店版，第352—353页。

1 2 3 1936年5月9日，日本向中国东北移住农业移民百万户的计划。〔伪满皇宫博物院、吉林省地方志编纂委员会主编：《伪满洲国殖民统治机构图志》，第81页〕

4 在前期试验移民的基础上，1936年8月25日，日本广田内阁正式宣布将日本向中国东北移民列为七大国策之一。与之呼应，伪满洲国将日本移民东北列为三大国策之一。其打着“日满一体”“五族协和”的招牌，目的在于对苏备战和扑灭中

国人民的抗日武装，并通过大量移民，改变东北人口的民族构成和土地占有关系，从而达到最终吞并中国东北的目的。〔伪满皇宫博物院、吉林省地方志编纂委员会主编：《伪满洲国殖民统治机构图志》，第81页〕

1 为加强日本移民团事务的协调与管理,1938年12月,伪满政府决定设立“开拓总局”,负责日本移民团的行政事务。1939年1月1日,伪满洲国开拓总局正式挂牌成立(位于长春市自由大路509号)。[满洲国通信社编:《满洲国现势》,“康德”八年(1941)版,第28页]



1

2 日本政府1939年12月22日颁布的《满洲开拓政策基本要纲》。[伪满皇宫博物院、吉林省地方志编纂委员会主编:《伪满洲国殖民统治机构图志》,第82页]

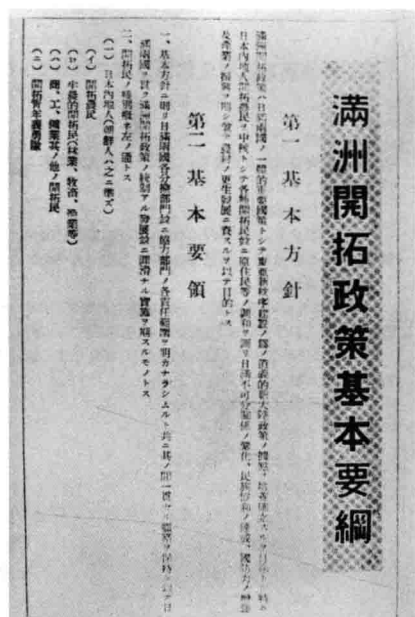

2

3 日本设在“奉天”的东洋拓殖株式会社。[“日本帝国主义侵略中国东北罪证展览”,吉林省伪皇宫陈列馆1984年举办]



3

4 伪满满鲜拓殖株式会社(位于长春市解放大路3059号)。[伪满皇宫博物院、吉林省地方志编纂委员会主编:《伪满洲国殖民统治机构图志》,第82页]

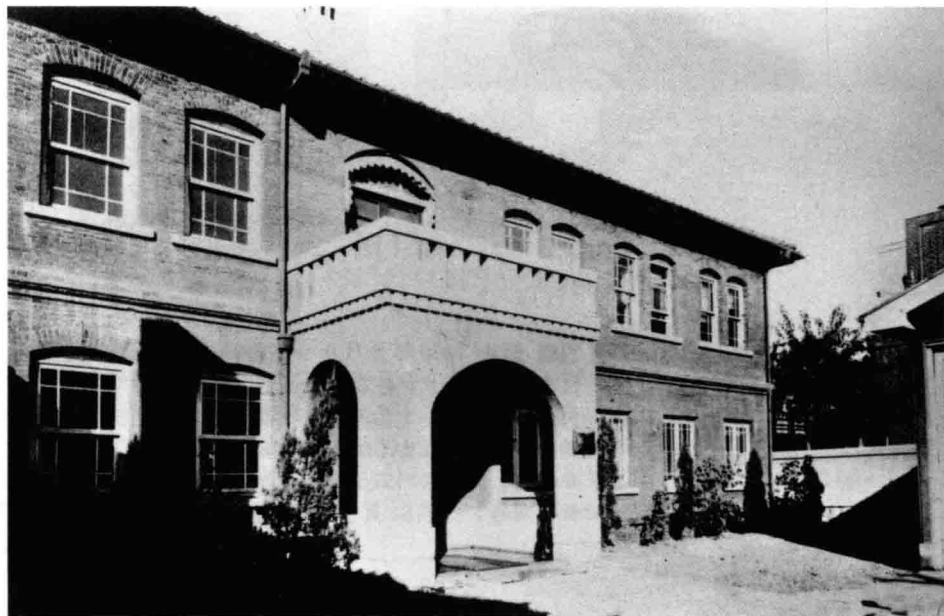

4

二、试验移民与武装移民

日本移民东北的政策出笼后，经日本内阁会议通过并正式发布实施。日本各地在乡军人会及社会各界纷纷行动起来，开展相关组织活动。

自1932年到1936年，日本先后五次组织武装移民移往中国东北。1932年10月，日本从在乡军人中选拔并组织的第一次武装移民团在大连登陆后，由哈尔滨乘船抵达伪满黑龙江省佳木斯地区，后移入伪满桦川县永丰镇，建立了第一个移民村——“弥荣村”。此后，日本相继组织四次武装移民团到达东北吉林依兰县和滨江省绥棱县等境内，先后组成“千振村”“瑞穗村”等。日本移民到达中国东北后，包括募集到东北的女青年即武装新娘，均按军队形式编组，配发武器，边耕边战。日本通过武装移民等参与镇压中国东北的抗日武装力量，也为大规模移民的推行积累了经验，奠定了基础。

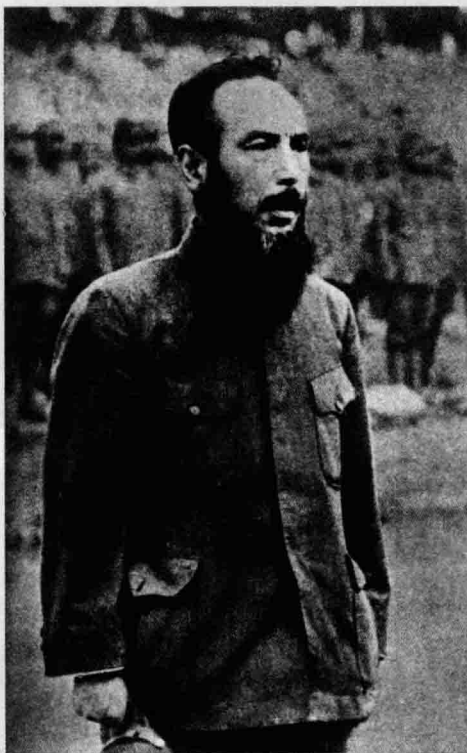

被称为“满洲农业移民之父”的加藤完治不仅是农业移民的积极倡导者，也是鼓动者和践行者，在茨城县率先开办了满蒙移民训练所，并亲任内原训练所所长。〔日本近代史研究会编：《图说国民的历史（18）》，国文社1950年版，第26页〕

1 茨城县下中妻村的内原训练所是加藤完治根据满蒙开拓青少年义勇军的训练需要所建造的。〔日本近代史研究会编：《图说国民的历史（18）》，第26页〕

2 内原训练所全景。〔日本近代史研究会编：《图说国民的历史（18）》，第27页〕

3 内原训练所的晨拜活动。〔日本近代史研究会编：《图说国民的历史（18）》，第26页〕



1



2



3

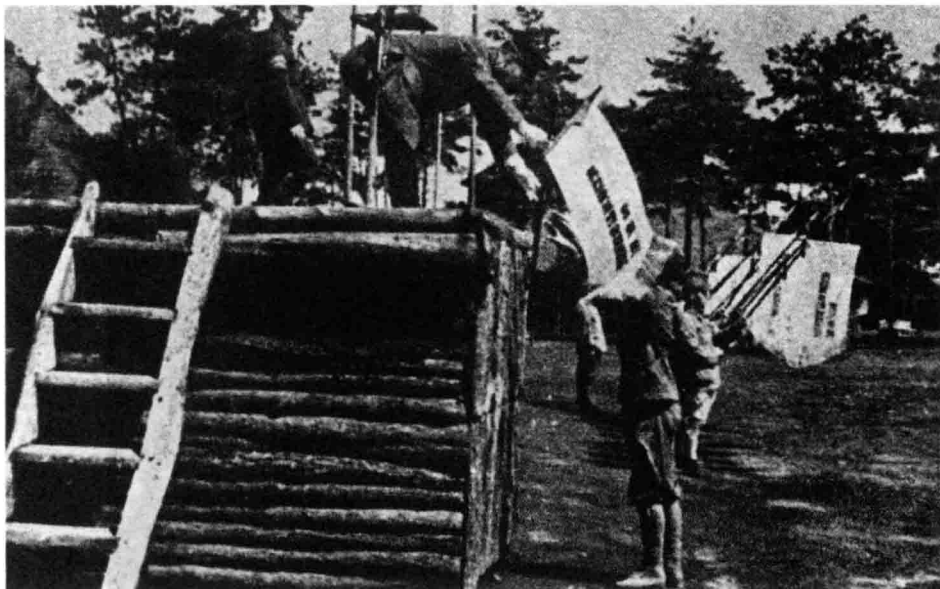

1 在内原训练所举行的“兴亚青年勤劳报国队”队旗授予仪式。〔日本近代史研究会编：《图说国民的历史（18）》，第26页〕



2 九一八事变后，加藤完治不仅积极游说日本政府各机关和日本军方，宣传向中国东北输送农业移民的意义，还到日本国内各地去宣讲。图为加藤完治在向青少年开拓团做动员讲话。〔亚洲民众法庭准备会编：《日本的侵略写真图说》，第34页下图〕

3 中日开战后，因日军大量征召人员，农村劳动力不足而无法获得足够的物资，因此又制定了满15—18岁的青少年建立“青少年开拓团”的制度，送往伪满洲国以解决劳动力短缺的问题。图为出发前的“青少年开拓团”举行“遥拜皇宫”仪式。〔亚洲民众法庭准备会编：《日本的侵略写真图说》，第34页中图〕



1

1 东宫铁男，于九一八事变爆发时出任伪吉林军顾问，曾指挥“讨伐”抗日队伍，并提出在吉林省依兰等10个县内组成“屯垦军”，配备由日本在乡军人组成的基干队，代替关东军部队维持治安，并在对苏作战中发挥作用。〔伪满皇宫博物院、吉林省地方志编纂委员会主编：《伪满洲国殖民统治机构图志》，第252页〕



2

2 1932年，日本政府从在乡军人中选拔并组织的第一次武装移民团在靖国神社祭拜后，准备从日本出发。〔伪满皇宫博物院、吉林省地方志编纂委员会主编：《伪满洲国殖民统治机构图志》，第253页〕



3

3 1932年10月，日本第一次武装移民团由哈尔滨乘船抵达伪满黑龙江省佳木斯地区，因受抗日武装抵抗，1933年2月才移入伪满桦川县永丰镇（后改称“弥荣村”）。〔伪满皇宫博物院、吉林省地方志编纂委员会主编：《伪满洲国殖民统治机构图志》，第253页〕

1 日本政府鼓动日本青年妇女携带武器，嫁给在中国东北的日本移民，从佳木斯乘马车前往迁入地的所有新娘都领到了步枪，成为“武装新娘”。〔伪满皇宫博物院、吉林省地方志编纂委员会主编：《伪满洲国殖民统治机构图志》，第87页〕

2 迁入的团员一到迁入地，首先开始建设住房。〔《别册历史读本·特别增刊第79号·满洲国最后之日》，新人物往来社1992年8月24日版，第25页〕

3 “弥荣村”制材所工人用砍伐的中国东北的木材修建房舍。〔伪满皇宫博物院、吉林省地方志编纂委员会主编：《伪满洲国殖民统治机构图志》，第84页〕

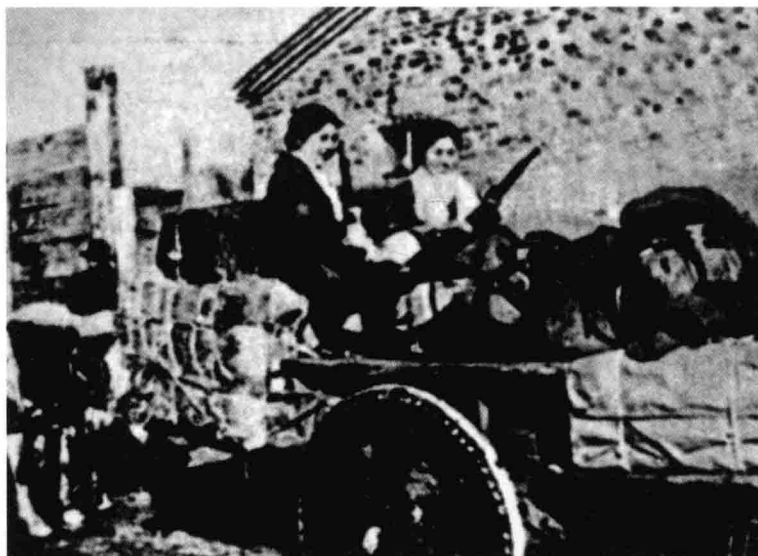

1



2



3



1

1 弥荣村日本移民日常生活场景。〔《别册一亿人的昭和史·日本殖民地史(4)·续满洲》，第159页〕

2 日伪在“弥荣村”设立小学，培养移民的下一代，以实现长期占领中国东北的目的。〔伪满皇宫博物院、吉林省地方志编纂委员会主编：《伪满洲国殖民统治机构图志》，第84页〕

3 “弥荣村”小学学生在做体操。〔伪满皇宫博物院主编：《勿忘“九·一八”——日本侵略中国东北史实》，第254页〕



2



3

1 1933年7月，日本第二次武装移民团由800多名开拓村村民组成，到达伪满黑龙江省依兰县七虎力村（后改称“千振村”）。〔《别册一亿人的昭和史·日本殖民地史(2)·满洲》，第99页〕

2 千振乡的铁作坊，开拓民在修理农机具。〔日本近代史研究会编：《图说国民的历史(18)》，第29页〕

3 “千振村”的移民用掠夺的原料纺织。〔《最新满洲帝国大观》，第143页〕

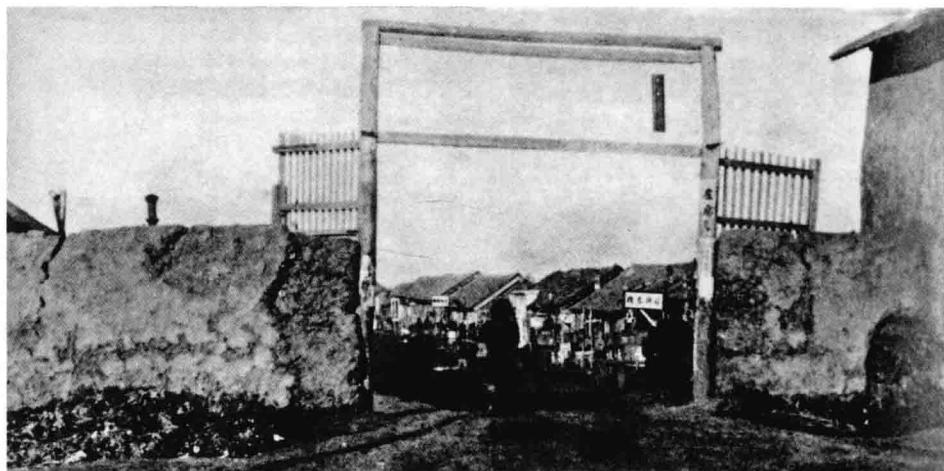



1



2



3

1 1934年10月，日本移民在伪满滨江省绥棱县建立“瑞穗村”。图为移入绥棱的日本年轻妇女。〔满洲国通信社编：《满洲国现势》，“康德”五年（1938）版〕

2 1935年6月，日本移民在伪满滨江省密山县建立“哈达河村”。〔伪满皇宫博物院主编：《勿忘“九·一八”——日本侵略中国东北史实》，第256页〕

3 哈达河移民团饲养的耕地用马匹。〔《别册一亿人的昭和史·日本殖民地史（4）·续满洲》，第163页〕

1 为反抗日本侵略者强征土地安置移民，黑龙江省依兰县土龙山农民于1934年3月发动了震惊中外的武装暴动。图为农民暴动时所用物品。〔伪满皇宫博物院藏〕

2 土龙山农民武装暴动给日本的移民侵略以沉重打击。图为1934年3月，负伤的关东军将士返回日本。〔伪满皇宫博物院主编：《勿忘“九·一八”——日本侵略中国东北史实》，第258页〕

3 开拓义勇队在“满蒙开拓哈尔滨训练所”进行军事训练。〔《大东亚战争写真史（第4回配本）·乐土兴亡篇》，第104页〕

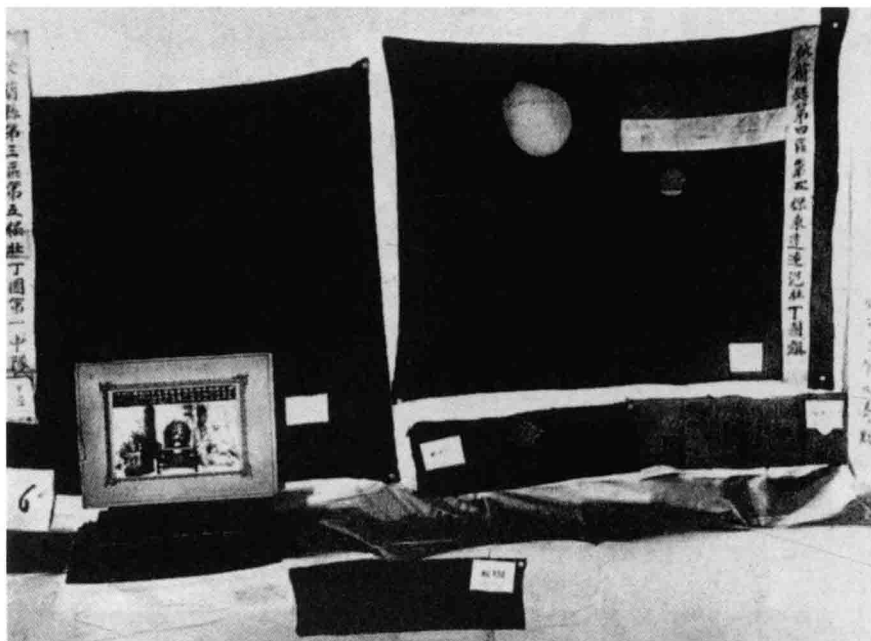

1



2



3



1



2



3



4

1 开拓团成员在训练所统一接受农用机械使用培训。〔《大东亚战争写真史（第4回配本）·乐土兴亡篇》，第105页〕

2 东京城铁道自警村村民养的小猪。〔《别册一亿人的昭和史·日本殖民地史（4）·续满洲》，第163页〕

3 为补充日本警备力量的不足，日本在驻满日军的退伍军人中组织建立“铁路自警村”，担当护卫铁路的任务。图为1935年4月日本移民在伪满锦州省锦县建立的“女儿河铁路自警村”。〔满铁博物馆档案原件〕

4 武装移民奉命执行松花江冬季警备任务。〔吉林省政协文史资料委员会、吉林省档案馆编：《以史为鉴》，第342页〕

三、大规模移民

日本经过向中国东北的五次武装移民后，认为大规模移民的时机已至，便于 1935 年 7 月重新制定了一个 10 年移民 100 万户、500 万人的计划。1937 年，随着日本大规模移民活动的开展，日本又采取了一种新的移民方式——分村分乡移民。

在日本的各类移民中，值得一提的是开拓青年义勇队移民，1941 年后演变成“义勇队开拓团”，大部分分布在伪满边界地区和军事要冲地带，同时作为军事侵略的后备力量。

为稳定移民情绪，日本命令募集的女青年经女子拓务训练所训练后，集体嫁给“义勇队开拓团”成员，定居中国东北，即所谓的“大陆新娘”，以期达到长期占领东北的目的。

第二期五年计划中，开拓民所需配偶推断数（拓务省满洲事务局青年课，1942 年 4 月 23 日）

年 度	开拓农民	义勇队开拓团	合 计
1942	5708	1156	6864
1943	7871	2992	10863
1944	8709	6047	14756
1945	10695	8997	19692
1946	13142	12746	25888
合 计	46125	31938	78063



1937 年以长野、宫城、山形三个县为对象，一周之内招募 300 人，即是“满洲开拓义勇队”的开始。其后，队员来自日本各地，从 1941 年起按照出身地组成各中队，队员的年龄也进一步下降，举行人所仪式时的年龄多在 13—15 岁之间。〔《别册一亿人的昭和史·日本战史（2）·满洲事变》，第 177 页〕

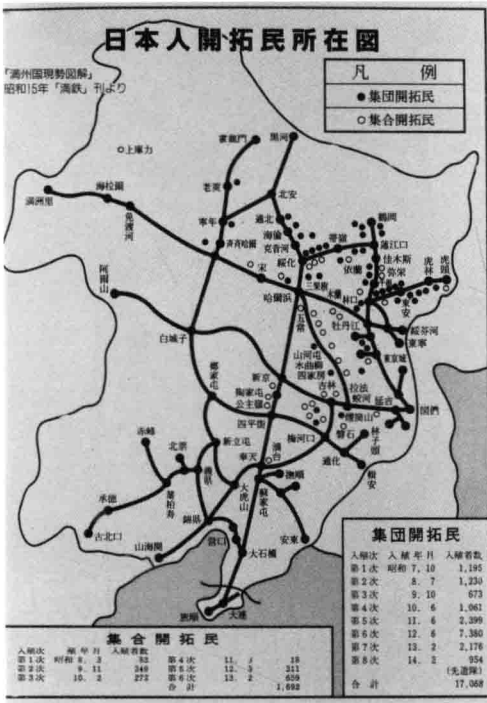

1

拓務省 移民募集
滿洲農業 移民募集

締切 七月十五日
 申請所 町村役場、又は軍人分會

資格 三十三歳以下(徵兵検査未了者も除く)にして
 身体強壯の者
 政府の 一戸に付一〇〇圓 其他諸種の
 補助 便宜あり

**拓け滿蒙！
 行け滿洲へ！**

滿洲移住協會

2



3

1 日本移民在中国东北地区分布图。〔伪满皇宫博物院藏，张立宪拍摄〕

2 为实现20年后日本人至少要占到东北人口10%的计划，日本政府开始大规模移民并在国内广泛招募，图为日本到处张贴的移民宣传广告。〔满洲开拓史刊行会编：《满洲开拓史》，满洲开拓史刊行会1966年版〕

3 1938年后移民是以转变农村经济为目标，开始分村分乡移民。以长野县南佐久郡大日向村进行了首次分村移居行动为示范带动，随后分村分乡运动推广开来，至日本战败时移民团达到了422个。图为1938年为分村的村民举行壮行仪式的浅川村长（右一）。〔《图说昭和的历史（6）·通往大战之路》，集英社1980年3月15日版，第133页〕

1 在内原训练所结束训练的“满蒙开拓青少年义勇军”，出发前在东京的陆军和文部两省支持下举行告别游行。图为在日比谷公园举行活动的青少年义勇军。〔《图说昭和的历史（6）·通往大战之路》，第133页〕

2 “满洲开拓青年义勇队勃利训练所”本部。少年队员从日本各地来到茨城县内原训练所集结后渡满，在东北各地接受一年基本训练和两年的实务训练后，再进入各开拓村。勃利训练所是松花江流域诸多训练所中最具代表性的一个。〔《别册一亿人的昭和史·日本战史（2）·满洲事变》，第176页〕

3 “满洲开拓青年义勇队哈尔滨特别训练所”。据日方统计资料显示，这些移民的青少年多为贫苦农民或失业者。〔伪满皇宫博物院提供〕



1



2



3



1



2



3

■1 由于成年的日本开拓者已经占领了中国人开垦的土地，青年义勇队则只能去开拓尚未开垦的荒地，各训练所的宿舍后面都有2万公顷以上的实习用荒芜土地。〔《别册一亿人的昭和史·日本战史(2)·满洲事变》，第176页〕

■2 伪满洲国滨江省哈达河开拓村移民，每天早上5点以“东遥拜”活动开始一天的生活。从日本移民到伪满洲国人员，很多都是日本最贫困的农民家庭的次子和三子，通过移民，他们可以在伪满洲国拥有自己的土地，进而解决生计问题，建立起新生活。〔亚洲民众法庭准备会编：《日本的侵略写真图说》，第34页〕

■3 “大陆新娘”陆续从日本各地出发前往伪满洲国。〔《别册历史读本·特别增刊第79号·满洲国最后之日》，第120页〕

■1 为解决在中国的义勇队员的单身问题，日本政府在国内组织招募愿意嫁到开拓团的志愿者，即所谓的“大陆新娘”，由日本统一送往中国，并在当地举行集体婚礼。图为前往伪满洲国之前在爱媛县立拓殖训练所内做团体操等，进行全面训练的准“大陆新娘”。〔《别册历史读本·特别增刊第79号·满洲国最后之日》，第32页〕



■2 1940年，日本殖民者为稳定“青少年义勇队”移民，实行“大陆新娘”政策，使之永远扎根于中国东北。（注：图中“花嫁”一词即日语“新娘”之意。）〔伪满皇宫博物院、吉林省地方志编纂委员会主编：《伪满洲国殖民统治机构图志》，第87页〕



■3 “大陆新娘”与日本移民结婚场面。〔伪满皇宫博物院、吉林省地方志编纂委员会主编：《伪满洲国殖民统治机构图志》，第88页〕





1



2



3



4

1 日本制定了20年向中国东北殖民100万户共500万人的计划,在中国东北各地,到处可见到背着新生婴儿的日本年轻母亲。〔《大东亚战争写真史(第4回配本)·乐土兴亡篇》,第106页〕

2 开拓团小学由于离居住地较远,很多儿童都在学校寄宿,到星期六的晚上回家。〔《别册历史读本·特别增刊第79号·满洲国最后之日》,第29页〕

3 在“满洲”出生的日本儿童。根据当时的国策,开拓团的出生率很高。〔《别册一亿人的昭和史·日本殖民地史(4)·续满洲》,第162页〕

4 昭和松阴塾开拓团的妇女在制作酱菜。〔《别册一亿人的昭和史·日本殖民地史(4)·续满洲》,第159页〕



1



2



3

1 在气候和土地与日本完全不同的中国东北北部地区，开拓义勇队以日本式的农业生产方式进行种植日本农作物的训练课，但是收到的效果并不理想。〔《别册一亿人的昭和史·日本战史(2)·满洲事变》，第177页〕

2 第五次信浓村移民团移民在田地里野餐。〔《别册一亿人的昭和史·日本殖民地史(4)·续满洲》，第158页〕

3 准备过冬的克山郡上乡开拓团。〔《别册历史读本·特别增刊第79号·满洲国最后之日》，第28页〕

4 爱川村的开拓民秋收场景(1940年)。〔《别册一亿人的昭和史·日本殖民地史(4)·续满洲》，第156页〕



4



1

■1 五福堂开拓团团长对“大陆新娘团”致欢迎辞。〔《别册一亿人的昭和史·日本殖民地史(4)·续满洲》，第161页〕

■2 位于五常的女子开拓训练所是开拓“女塾”训练所中最著名的一个。〔伪满皇宫博物院、吉林省地方志编纂委员会主编：《伪满洲国殖民统治机构图志》，第88页〕

■3 开拓村村民在对收成进行加工，图为桦林的栗熊开拓村。〔《别册一亿人的昭和史(1)·满洲事变前后》〕



2



3

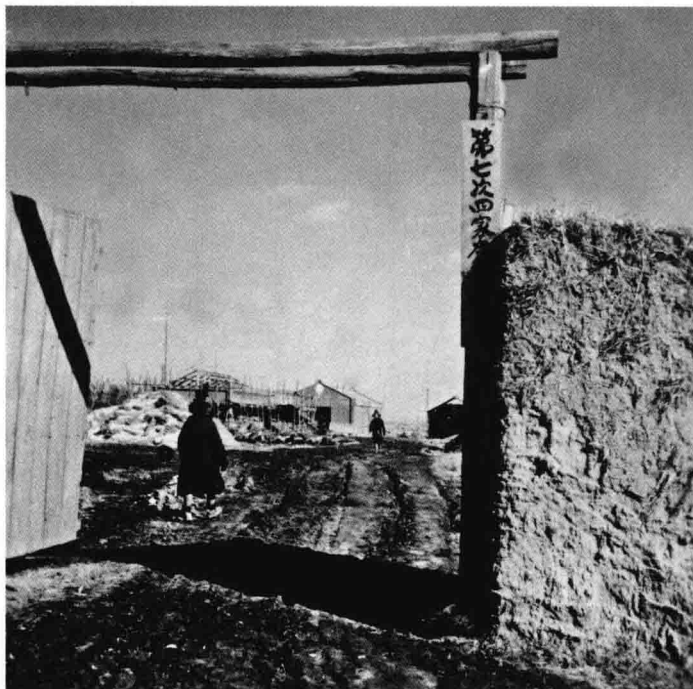

1



2



3

1 第七次四家房开拓团(吉林省舒兰县四家房大日向村, 1938年2月移入)。〔伪满皇宫博物院主编:《勿忘“九·一八”——日本侵略中国东北史实》,第264页〕

2 大日向村村民饲养的家畜。〔《别册一亿人的昭和史·日本殖民地史(4)·续满洲》,第163页〕

3 在中国东北结婚生子的日本开拓团成员。〔《别册历史读本·特别增刊第79号·满洲国最后之日》,第33页〕

四、特别移民

在大规模移民的同时，除农业移民外，日本还移入了林业及渔业开拓团等特别移民团体，1936年9月起，由日本青森营林局组织的多批林业移民迁入到东北的牡丹江、佳木斯一带从事森林采伐及农事活动。

日本还组织多批渔农开拓团先后迁入依兰、庄河、锦州等地，从事渔业活动。此外还有其他各类移民团体组成的“天理村”“天照园村”“报国农场”等等。

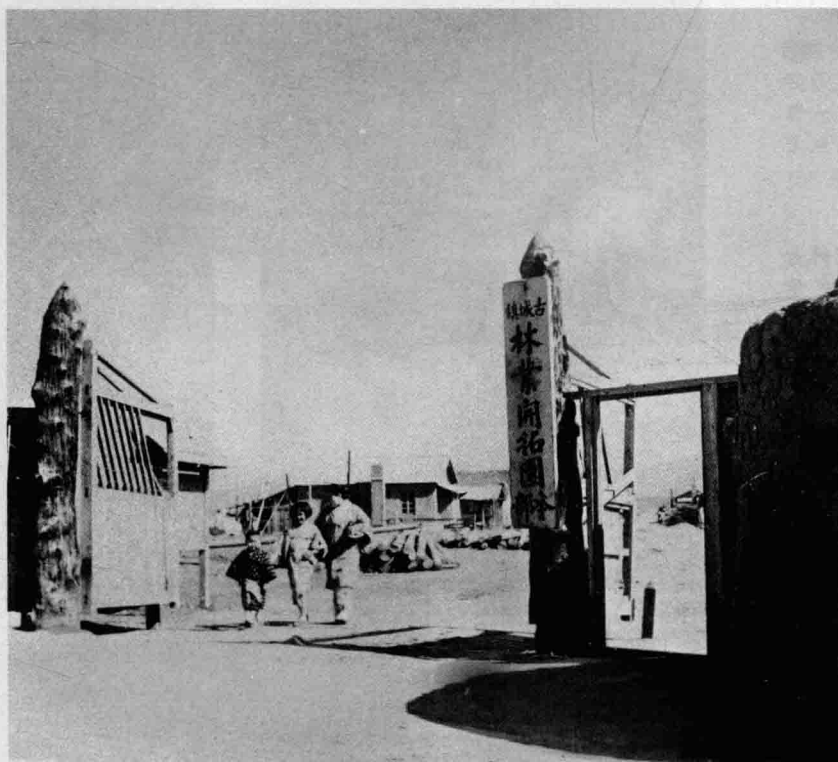

针对东北山区的资源特点，日本组织了林业移民。图为勃利县古城镇林业开拓团本部。〔伪满皇宫博物院、吉林省方志馆编：《伪满洲国殖民统治机构图鉴》，第125页〕



1



2

1 以砍伐木材为生的林业开拓团。〔《别册历史读本·特别增刊第79号·满洲国最后之日》，第29页〕

2 开拓村男子在寒冬中砍伐桦树、榆树、白杨树等木材，这也是他们日常劳作中最重的工作。〔《别册一亿人的昭和史(1)·满洲事变前后》〕

3 自1936年第一次迁入林业开拓团，到1939年迁入仙洞林业开拓团，共迁入日本林业移民101户、408人。图为仙洞林业开拓团成员家里堆成小山的柴禾。〔《别册一亿人的昭和史·日本殖民地史(4)·续满洲》，第160页〕

4 仙洞林业开拓团在解冻的季节只有男性进山劳作。〔《别册一亿人的昭和史·日本殖民地史(4)·续满洲》，第160页〕



3



4



1

1 “报国农场”的产品除供农场自给外，还设法运往日本国内。图为“报国农场”内的蔬菜收割场景（1942年）。〔《别册一亿人的昭和史·日本殖民地史（4）·续满洲》，第157页〕



2

2 汤山场烟草开拓村在进行烟叶加工，烟草业是当时伪满洲国重要的产业（1939年）。〔《别册一亿人的昭和史·日本殖民地史（4）·续满洲》，第157页〕

3 日伪进入紧急战争状态后，为支持日本发动的“大东亚圣战”，关东军决定设立报国农场，由日本农村青年、壮年、辍学学生和女子组成。图为新瀉码头上准备乘船出发前往中国东北的兴亚青年勤劳报国队。〔日本近代史研究会编：《图说国民的历史（18）》，第27页〕

4 昭和松阴塾开拓团成员晚饭后的闲暇生活。〔《别册一亿人的昭和史·日本殖民地史（4）·续满洲》，第158页〕

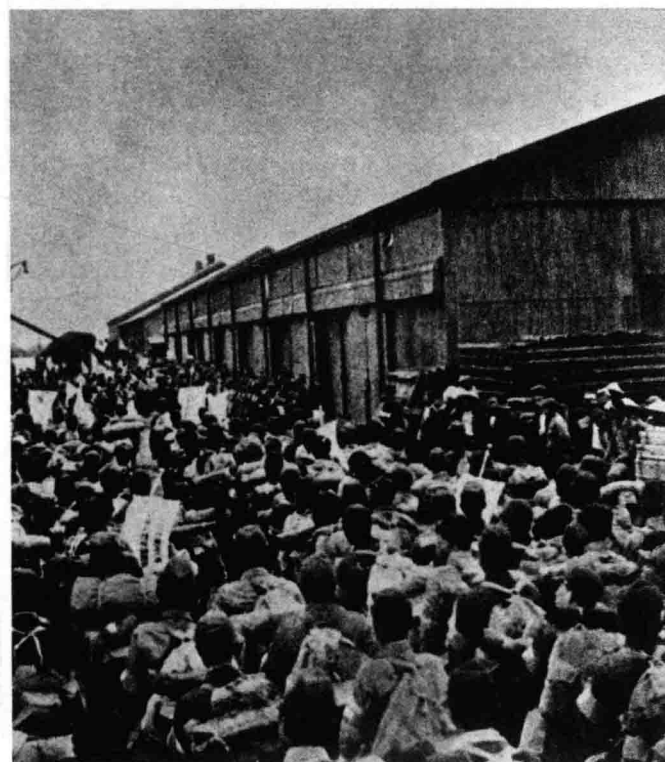

3



4



1

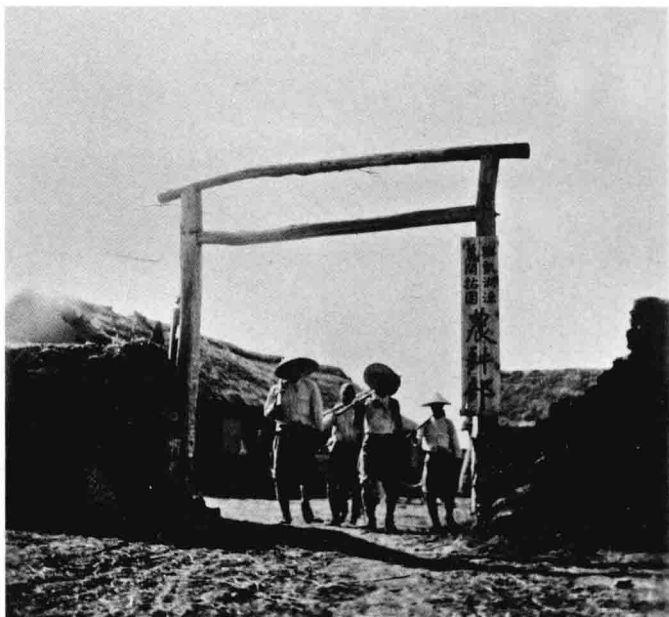

2



3

1 在伪满锦州市内，共迁入4个渔农开拓团，每户分给1—2公顷土地，同时经营渔业。图为伪满锦州市锦县广岛村日本渔农开拓团本部。〔伪满皇宫博物院、吉林省方志馆编：《伪满洲国殖民统治机构图鉴》，第126页〕

2 图为兴凯湖渔农开拓团。〔伪满皇宫博物院、吉林省

方志馆编：《伪满洲国殖民统治机构图鉴》，第125页〕

3 日本天理教团也积极加入到日本向中国东北移民的行列。图为设于哈尔滨郊外的阿什河左岸天理教移民村。〔《最新满洲帝国大观》，第137页〕



第七章

伪满洲国覆灭

日本关东军发动九一八事变，武装占领中国东北，既是为扩大侵华和吞并全中国所做的准备，同时也是为对苏作战建立后援基地。

日本为了实现既定的“大陆政策”，缓和国内的阶级矛盾，实现其吞并中国、独霸亚洲的野心，发动了全面侵华战争。七七事变是九一八事变后，日本侵略者在华北连续制造侵华事态的必然结果。

1937年7月7日19时30分，日军以寻找演习时失踪的士兵为名，要求进宛平城搜查。遭到中方当局拒绝后，仍坚持要派兵进城，否则“将以武力保卫前进”。日军的种种无理要求遭到拒绝后，便令其所属部队向宛平城内的中国驻军阵地进攻，二十九军官兵奋起抵抗，卢沟桥事变爆发，日本全面侵华战争开始。国民党政府在日本不断增兵和发动侵略的情况下，却一再同日本谈判，妥协退让，以求日军不再扩大战火。然而，国民党所有和平解决事变的幻想都破灭了，战火继续蔓延，日军把战火烧到了平津。平津沦陷后，由于中国当局采取消极防御的方针，致使日军长驱直入，华北、华中、华南大部地区的近千座城镇相继沦入敌手，中国的半壁大好河山陷于日军铁蹄的践踏之下。

继上海、南京沦陷后，关东军又应急参加了对中国内地的军事侵略。徐州、武汉会战后，华南大部地区沦陷，期间中国官兵顽强抵抗，日本企图速战速决征服中国的梦想破灭，战争进入相持阶段，关东军应关内日本侵略军的要求，仍多次进关参加“讨伐”和“扫荡”，直至最后。

日本侵占中国东北后，扩大侵略地盘的野心不断膨胀，在觊觎全中国的同时，还为伺机进攻苏联作准备。1933年初，日本大本营制定了对苏作战计划，决定沿国境修筑军事要塞，随后，开始在东宁、绥芬河、海拉尔等国境地区大规模修筑庞大的军事要塞。

为使东北变成侵略苏联的军事基地，以备对苏作战，1938年12月，关东军制订了《关于在国境方面国防建设的要求事项》，提出了在北满推行“国境方面国防建设”的方针。为此，1939年5月，伪满洲国发表了《关于北边振兴声明》，即北边振兴计划，在伪满东、北、西部与苏联接壤地带（即北边）进行边境地区综合军事基地的建设。该计划被列为伪满洲国的三大国策之一，1939年6月1日实行。到1942年，伪满北部各省基本建成了综合性的军事基地，在政治、经济、军事等方面形成了对苏进攻准备的体制。

日本侵略者在扩大侵华战争的同时，还企图侵犯苏联远东地区，推进其“大东亚战争”的进程。1938年7月，日军在中、朝、苏三国边境交界的张鼓峰向苏军发动进攻，引发张鼓峰事件。

1939年，日本关东军决定在诺门坎一带进攻蒙古人民共和国，占领其东部领土

哈拉哈地区，作为入侵苏联远东地区的跳板，企图侵犯苏联，实现蓄谋已久的“北进计划”。诺门坎战以苏军胜利，日军惨败而告终。

日本侵华战争的不断扩大，侵害了美英的在华利益，矛盾不断加剧和升级，导致太平洋战争爆发，最终以日本失败而告结束，伪满洲国也随即垮台。

一、向东北周边扩张

日本在全面侵华的同时，也为伺机进攻苏联作准备。日本关东军一面在伪满北部地区一刻不停地修筑庞大的“边境”军事工程，一面推行“北边振兴计划”，不断对苏联远东地区进行试探性的武力侵犯，先后蓄意挑起了中苏、中蒙边境两次大规模武装冲突。

苏德战争爆发后，日本政府紧急炮制了《适应形势演变帝国国策纲要》，决定对苏“要秘密准备采取武力”，“在德苏交战的进程对帝国有利时，则行使武力解决北方问题”。^{〔1〕}于是便以关东军特别大演习（关特演）为名，积极进行对苏作战准备。

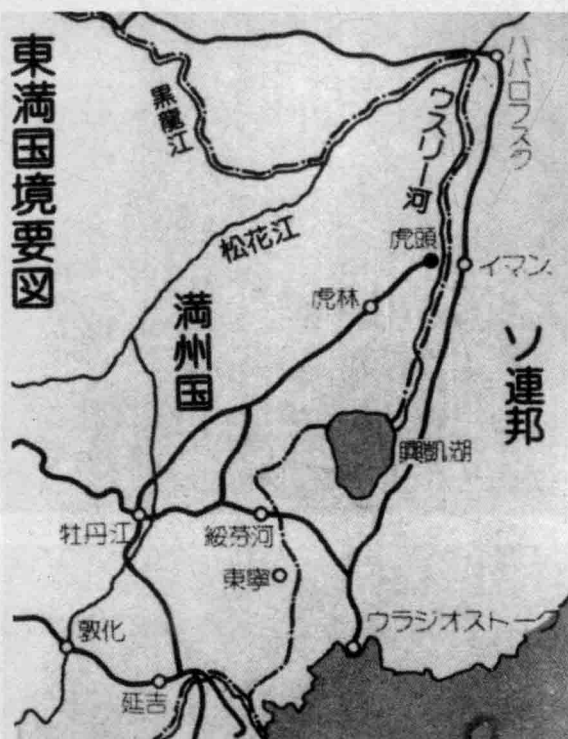

日本侵占中国东北后，便以东北作为其进一步扩大侵略战争的军事基地。在觊觎全中国的同时，还为进攻苏联作准备。早在1933年，日本大本营就制定了“对苏作战计划”，并派日军参谋本部作战部长视察苏“满”国境，决定沿国境修筑军事要塞。图为伪满东部国境要图。〔伪满皇宫博物院主编：《勿忘“九·一八”——日本侵略中国东北史实》，第298页〕

〔1〕〔日〕林三郎编著：《关东军和苏联远东军》，吉林人民出版社1979年1月版，第143页。

1 1934年5月12日，关东军司令官菱刈隆签发的“关于关东军在东宁、绥芬河、海拉尔等地修筑军事工程”的命令。〔伪满皇宫博物院主编：《勿忘“九·一八”——日本侵略中国东北史实》，第298页〕

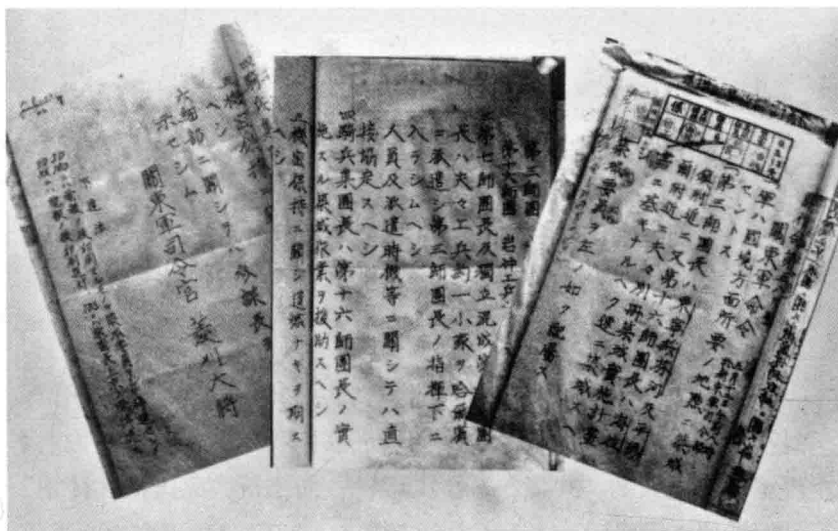

1

2 1935年5月15日，伪满国务院总务厅发布了《关于北边振兴计划的声明》，声称在伪满东、北、西部与苏联接壤地带（即北边）进行边境地区综合军事基地的建设。〔《满洲政府公报》，第1525号，康德六年（1939）五月十八日版〕



2

3 北满铁路（旧称中东铁路）延至大兴安岭地区，是日军对苏防御的咽喉要道，这里修筑了中国东北最长的南兴安隧道。图为大兴安岭南兴安隧道口的日军碉堡。〔遗址实拍，苏楠拍摄〕

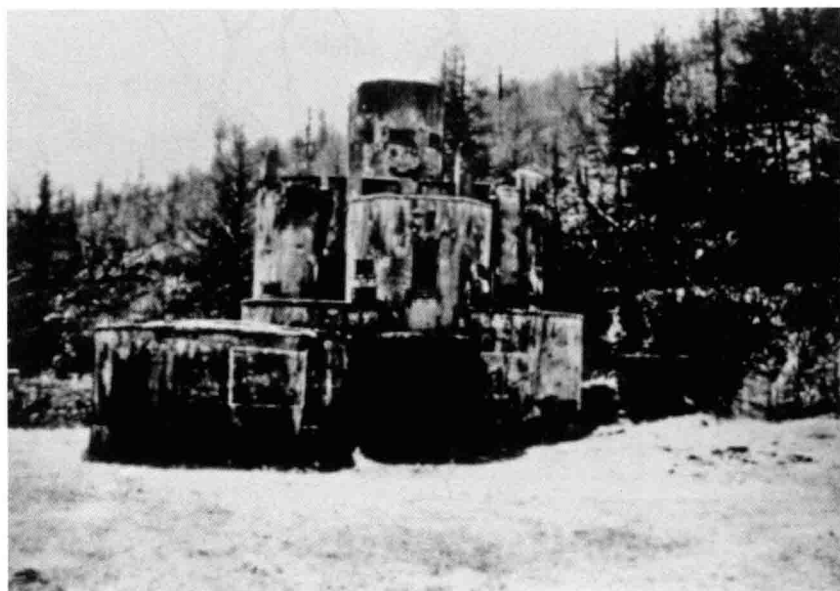

3



1



2



3

■ 1 海拉尔北山日军地下军事工程由主干道和多条支道组成，总长约4000米，面积达5万余平方米。〔吉林省政协文史资料委员会、吉林省档案馆编：《以史为鉴》，第388页〕

■ 2 位于伪满洲国北部边界的海拉尔北山日军地下军事工程入口。〔吉林省政协文史资料委员会、吉林省档案馆编：《以史为鉴》，第389页〕

■ 3 位于内蒙兴安盟五岔沟的日军飞机掩体。〔吉林省政协文史资料委员会、吉林省档案馆编：《以史为鉴》，第391页〕



1

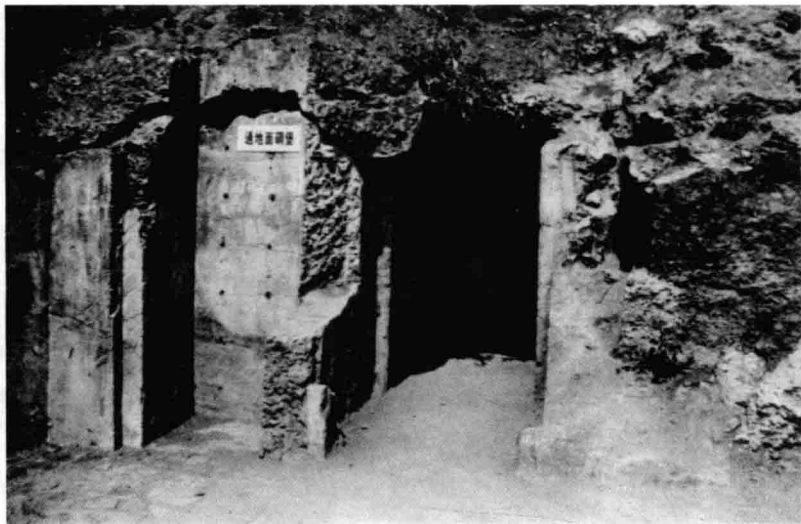

2

■1 关东军在伪满东北边界虎林县修筑了庞大的地上地下军事工程。图为1943年关东军在虎头要塞进行演习。〔《别册一亿人的昭和史·日本殖民地史(2)·满洲》,第72页〕



3

■2 位于黑龙江省东南部边界的东宁县勛山日本关东军地下工事出口。〔吉林省政协文史资料委员会、吉林省档案馆编:《以史为鉴》,第376页〕



4

■3 伪满东宁县勛山地下军事工程的储备库。〔吉林省政协文史资料委员会、吉林省档案馆编:《以史为鉴》,第377页〕

■4 关东军在虎头要塞最前端的临江台哨所,士兵以秫秸作掩护,窥视苏军哨所及军事设施。〔吉林省政协文史资料委员会、吉林省档案馆编:《以史为鉴》,第383页〕

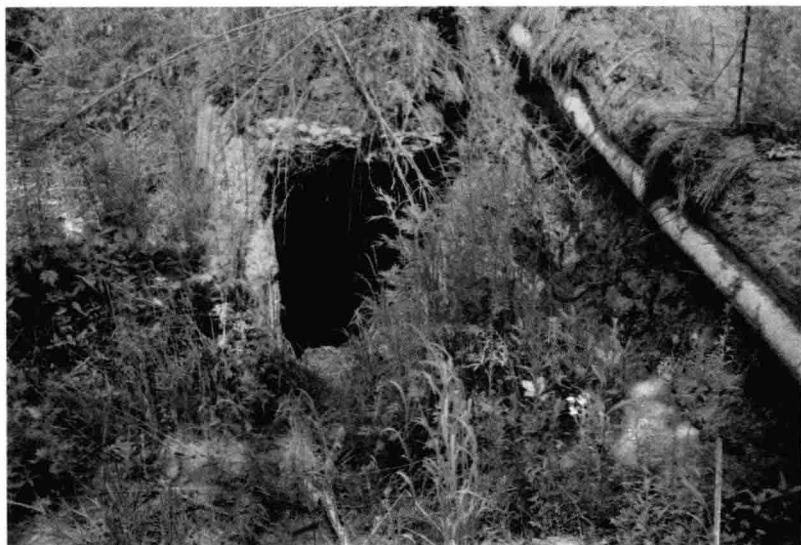

1

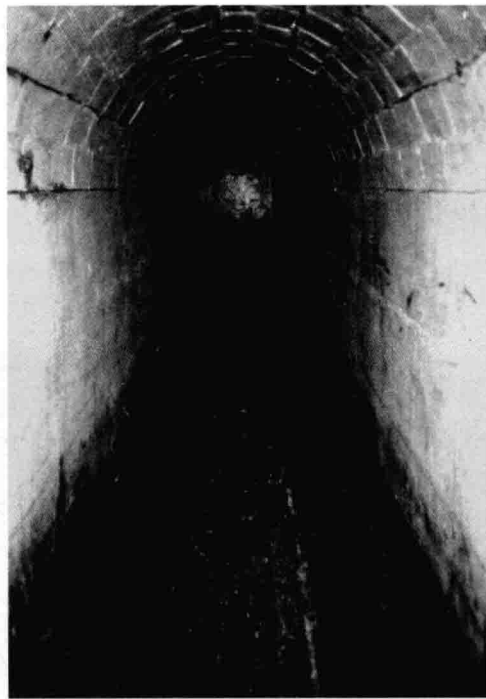

2

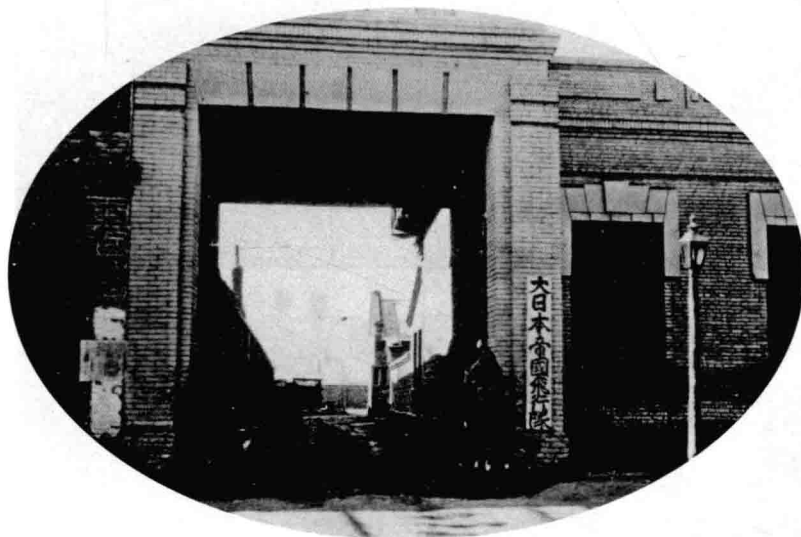

3

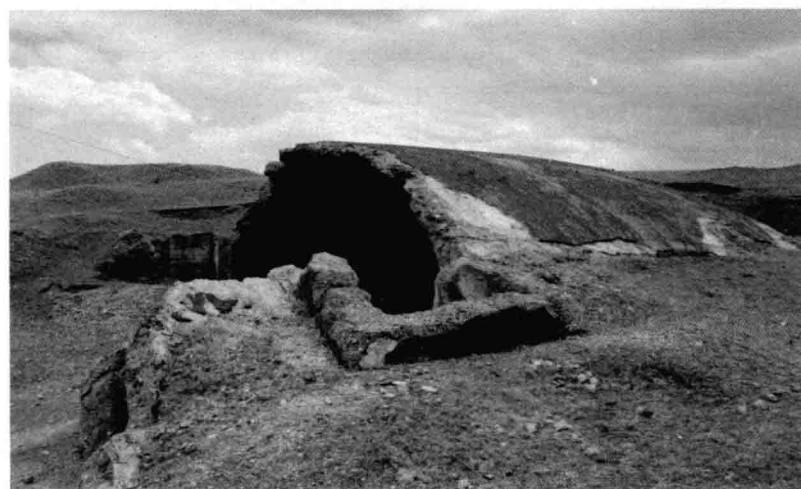

4

1 孙吴日本关东军地下要塞隐蔽式入口。〔实地拍摄〕

2 黑河西岗子南山日本关东军地下工事隧道。〔实地拍摄〕

3 关东军设在泰来的飞行队。〔伪满皇宫博物院、吉林省地方志编纂委员会主编：《伪满洲国殖民统治机构图志》，第41页〕

4 乌兰浩特附近日本关东军机场的飞机窝遗迹。〔张立宪实地拍摄〕



1



2

■ 1 乌兰浩特附近的日本关东军军用飞机场。〔张立宪实地拍摄〕

■ 2 黑龙江岸边的日本关东军碉堡残迹。〔张立宪实地拍摄〕

二、对苏作战

1938年至1939年间，日本关东军先后在中、朝、苏三国交界的张鼓峰和中蒙边界的诺门坎向苏联和蒙古人民共和国发起进攻，引发了“张鼓峰事件”和“诺门坎事件”，均以日本惨败而告结束。日军的“北进计划”也无果而终。



1938年7月，日军在中、朝、苏三国边境交界的张鼓峰向苏军发动进攻，引发“张鼓峰事件”。
图为向张鼓峰进军的日军。〔伪满皇宫博物院提供〕

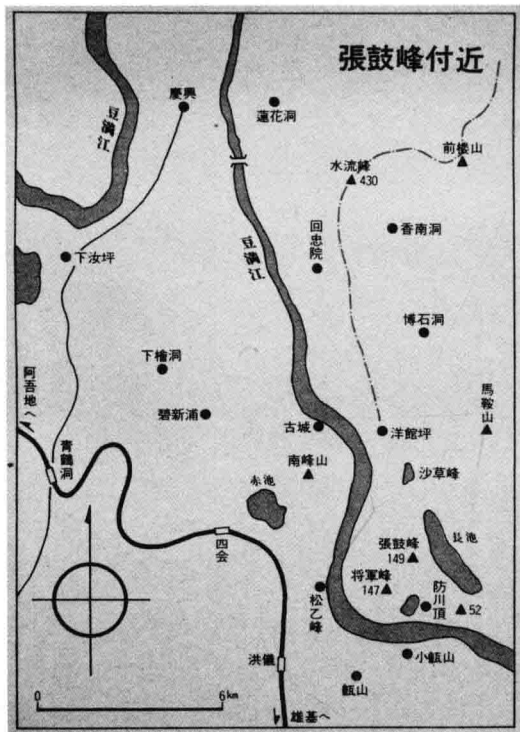

1



2

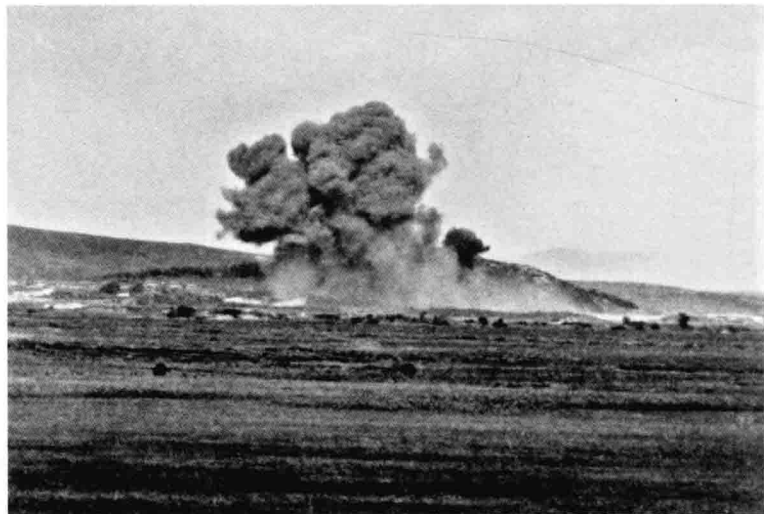

3



4

1 张鼓峰附近地形示意图。
〔《别册一亿人的昭和史·日本战史(2)·满洲事变》, 第190页〕

2 日军在张鼓峰西面800米左右的将军峰即一四七号高地上,对苏军阵地的活动进行侦查和攻击。图为向苏军攻击的第七十四连队的日本士兵。〔《别册一亿人的昭和史·日本战史(2)·满洲事变》,第191页〕

3 面对日军的进攻,苏军予以猛烈反击。1938年8月2日,苏军炮击南峰山日军阵地。〔《别册一亿人的昭和史·日本殖民地史(2)·满洲》,第60页〕

4 日军受到苏军沉重打击后,1938年8月11日,与苏联谈判并达成停战协议。〔吉林省政协文史资料委员会、吉林省档案馆编:《以史为鉴》,第414页〕



1

■ 1 日军在张鼓峰作战的同时，发动夜袭占领了沙草峰。在1938年7月31日的战斗中，第一大队队长中野藤七少佐等45人阵亡。图为8月12日特派员实地拍摄的将军峰上的日本士兵。〔《别册一亿人的昭和史·日本战史(2)·满洲事变》，第193页〕



2

■ 2 苏日双方军使在现场调查，监督停战事宜。〔满洲国通信社编：《满洲国现势》，“康德”三年（1936）版，插页〕



3

■ 3 中蒙边境问题自清代开始就一直存在争议，直到1935年1月8日“哈拉哈庙事件”发生后，蒙军退走，日军占领了哈拉哈庙，导致哈拉哈河沿岸“满蒙”边界冲突不断。为避免日本入侵，1936年3月，蒙古与苏联签订了《苏蒙互助议定书》，苏联远东军开进蒙古。图为双方对峙的哈拉河畔。〔《别册一亿人的昭和史·日本战史(2)·满洲事变》，第215页〕

■ 1 1939年5月4日，日军在中蒙边境挑起另一场大规模武装冲突，发动震惊中外的诺门坎战争。战争开始后，日军不断集结兵力和增加武器装备，开赴诺门坎前线。图为行进在呼伦贝尔草原的日军步兵部队。〔小林静雄：《诺门坎的北斗七星》，有朋书院1999年12月版〕

■ 2 关东军骑兵向诺门坎战场进发。〔吉林省政协文史资料委员会、吉林省档案馆编：《以史为鉴》，第421页〕

■ 3 被紧急调遣送往诺门坎战场的日军给养车队。〔小林静雄：《诺门坎的北斗七星》〕



1



2



3



1



2



3

■ 1 哈拉哈河畔的日军炮兵阵地。〔小林静雄：《诺门坎的北斗七星》〕

■ 2 关东军在防御苏联空军攻击。〔小林静雄：《诺门坎的北斗七星》〕

■ 3 在苏“满”边境备战的坦克部队。〔《别册历史读本·特别增刊第79号·满洲国最后之日》，第92页〕

1 1939年6月28日，从海拉尔向大草原步行300公里，前往诺门坎战场的第二十三师团第七十一连队的士兵。图中军旗后骑马者为连队长冈本德三大佐。〔《别册一亿人的昭和史（10）·不许可写真史》，第114页〕

2 1939年7月1日，日军坦克部队向将军庙附近的草原进攻。〔满洲国通信社编：《满洲国现势》，“康德”八年（1941）版〕

3 诺门坎事件中，在草原上徒步行进的日军部队（1939年7月）。〔《别册一亿人的昭和史·日本的战史别卷（1）·日本陆军史》，每日新闻社1979年4月1日版，第207页〕



3



1



2



3

1 日军的步兵正在向苏蒙军射击。〔小林静雄：《诺门坎的北斗七星》〕

2 诺门坎事件中，关东军的炮兵部队紧急赶往战场，并首次目睹了苏联空军的强大威力给日军带来的惨状。〔《大东亚战争写真史（第4回配本）·乐土兴亡篇》，第96页〕

3 1939年7月22日，日军炮兵部队拟大举进攻的前一天，伪满洲国国务总理张景惠乘坐德国容克运输机抵达战场进行慰问（张景惠右边是第二十三师团长小松原）。〔《别册一亿人的昭和史（10）·不许写真史》，第114页〕

■ 1 伪满洲国国务总理张景惠(中)在诺门坎前线视察。
〔小林静雄：《诺门坎的北斗七星》〕

■ 2 诺门坎事件中，北上作战的日军运输车队。〔伪满皇宫博物院提供〕

■ 3 日军中队的修理班。日军在诺门坎事件中派遣了大量的战车，修理班的任务就是保证车辆在任何情况下都能正常运转，所以在部队驻扎期间，工作最紧张的就是修理班。据统计，日军第一坦克师团参战的坦克和装甲车辆几乎都在战斗中被击毁。〔伪满皇宫博物院提供〕



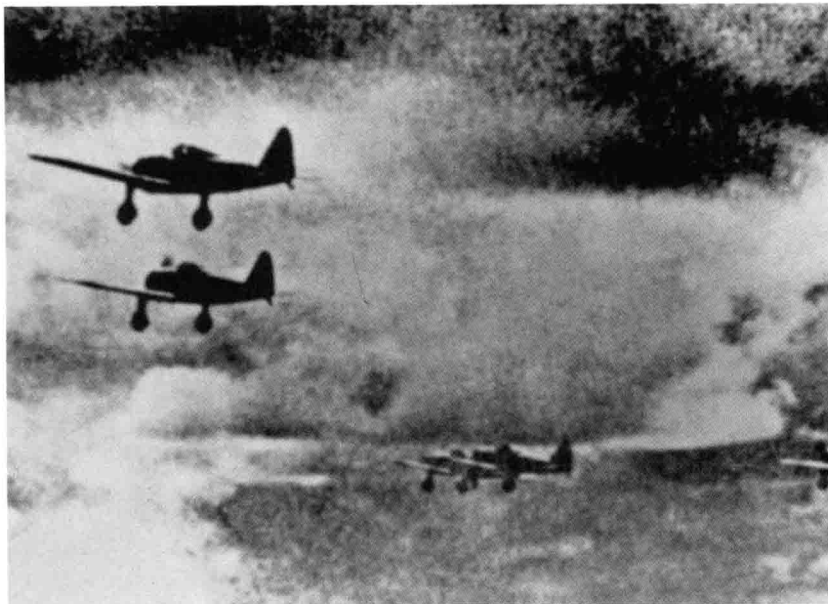

1

■1 日空军不断轰炸苏蒙军阵地和军事基地。〔伪满皇宫博物院提供〕

■2 苏军以坦克、摩托化部队为主力，使用水陆两栖坦克向日军发起猛烈攻势。〔小林静雄：《诺门坎的北斗七星》〕

■3 8月2日夜，苏联地面的战车和火炮部队在飞机的掩护下，向日军发起进攻。在多日的激烈战斗之后，双方损失惨重，特别是日军的飞机和火炮部队死伤严重。图为残存的日军部队士兵。〔《别册一亿人的昭和史（10）·不许可写真史》，第110页〕



2



3

■1 为削弱苏蒙军的战斗力，关东军细菌部队投放了大量细菌，导致哈拉哈河水污染，结果自食其果。8月中旬各部队中都发生了伤寒病，水和粮食补给也只能依靠后方运输。关东军防疫给水部的军医大佐（上校）石井四郎发明的无菌滤水机供应饮用水。图为聚集在供水车旁的日军士兵。〔《别册一亿人的昭和史·日本战史（2）·满洲事变》，第231页〕



■2 面对苏军的猛烈进攻，日军派“敢死队”进行肉搏。图为日军派出的拟与对方决一死战的“肉弹部队”。〔满洲国通信社编：《满洲国现势》，“康德”八年（1941）版，第33页〕



■3 1939年8月20日，苏蒙军集中5.7万兵力涉过哈拉哈河，在飞机、坦克、大炮的掩护下，开始全线反击，至8月底，日军彻底溃败，第二十三师团几乎全军覆灭。〔吉林省政协文史资料委员会、吉林省档案馆编：《以史为鉴》，第424页〕





1



2



3

1 1939年9月15日，日本驻苏大使东乡茂德与苏联外交部长莫洛托夫举行会谈并签署停战协定，双方代表在当地会谈。这场为时135天的战争，以关东军的彻底失败告终，日军的“北进”企图被彻底粉碎。〔满洲国通信社编：《满洲国现势》，“康德”八年（1941）版〕

2 由于在诺门坎战争中失败，关东军司令官植田谦吉被撤职。图为败将植田谦吉托着残腿回国。〔伪满皇宫博物院提供〕

3 尽管“北进”计划失败，但日本进攻苏联的野心不死。1941年6月22日苏德战争爆发。1941年6月26日，关东军参谋长吉本贞一向其部下通令：《有关随着苏德开战，关东军加强备战之事项》，称之为关东军特别大演习。“关特演”总动员后，关东军针对苏联展开军事训练和演习。〔吉林省政协文史资料委员会、吉林省档案馆编：《以史为鉴》，第433页〕

1 对关东军部队来说，“守护北边”是他们的任务，而如何在寒冷气候下作战成为重要课题。因此，进行特别冬季训练演习，并以“始终以压倒性的气魄，猛烈地攻击敌人”为口号（关东军战斗教令）进行严苛的训练。图为关东军在“北满”进行雪中演习。〔《别册一亿人的昭和史·日本战史(2)·满洲事变》，第252页〕

2 “关特演”中，关东军炮兵部队在边境地区观测苏联边防设施。〔吉林省政协文史资料委员会、吉林省档案馆编：《以史为鉴》，第432页〕

3 关东军的雪中训练。到太平洋战争时期，关东军在中国东北的边境地区部署了5支关东防卫军，配有航空兵团以及13个师团。〔《图说昭和的历史(6)·通往大战之路》，第199页〕

4 视察并进行野外作战训练的关东军首脑，左起为梅津美治郎总司令官、松村知胜参谋、草地贞吾参谋、竹田宫恒德王参谋、笠原幸雄总参谋长(1943年夏)。〔《图说昭和的历史(6)·通往大战之路》，第198页〕



1



2



3



4



1

■1 第一师团步兵第一连队在国境地带进行滑雪演习。
〔《图说昭和的历史(6)·通往大战之路》,第199页〕

■2 在结冰的河边进行耐寒训练的关东军步兵部队士兵,除穿着一般的冬季服装外,还需要背负全部战斗武器弹药和装备,如背包和钢盔等,每个士兵背负的总重量将近30公斤。〔《别册一亿人的昭和史·日本战史(2)·满洲事变》,第253页〕



2

三、伪满洲国覆灭

“关特演”期间，苏德战局非如预计，如关东军一味增兵备战，恐将引火烧身。加之，日本发动全面侵华战争以来，因为日益侵害了美英在华利益，导致矛盾不断加剧。1941年3月，《日美通商航海条约》谈判破裂，导致日本出台《帝国陆军作战要纲》，根据当时的国际形势，日本侵略者调整了扩大侵略战争的主攻目标，“完成对英美的战备”，^{〔1〕}遂于12月8日发动太平洋战争。伪满洲国随即实行战时体制，一切都服从和服务于太平洋战争，溥仪还下令停止新皇宫的营造，带头捐献宫中的铜铁器件以支持日本的所谓“圣战”，还接见并鼓励日本“神风特攻队员”去做“有去无回”的自杀式攻击。但无论日本和伪满洲国怎样垂死挣扎，也挽救不了败局，伪满洲国也随之垮台。

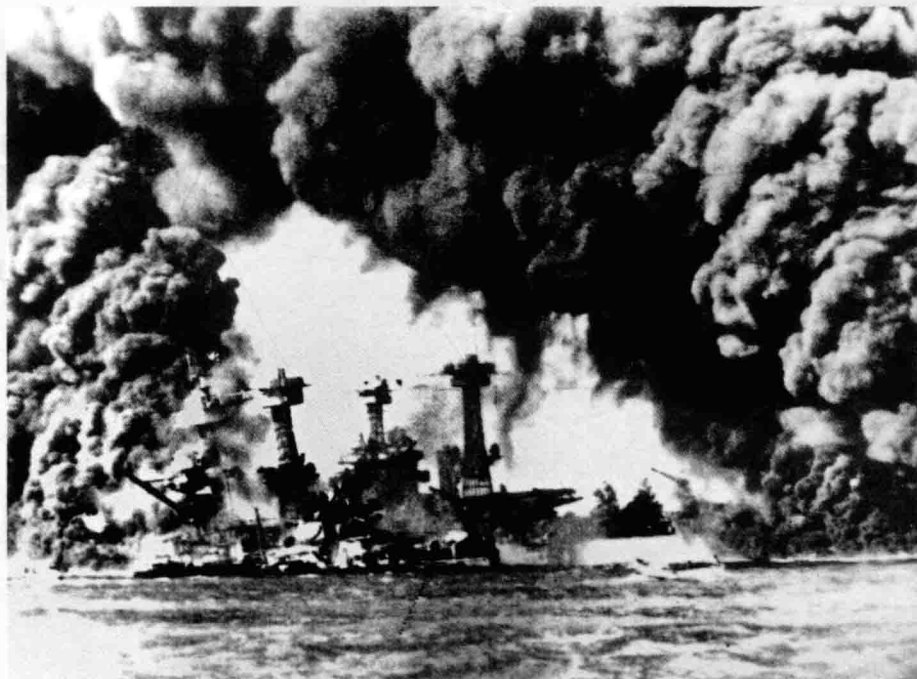

1941年12月8日，日本向夏威夷瓦胡岛上的美军珍珠港基地发起突袭，并正式对美国宣战，太平洋战争爆发。〔伪满皇宫博物院主编：《勿忘“九·一八”——日本侵略中国东北史实》，第362页〕

〔1〕 岛田俊彦：《日本关东军覆灭记》，李汝松译，辽宁教育出版社1991年版，第122页。

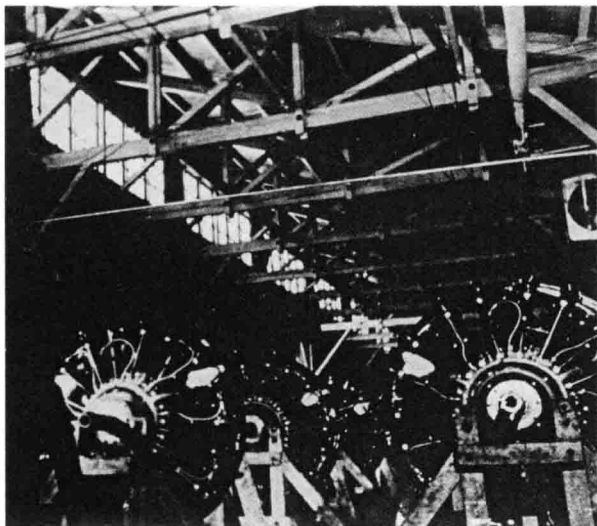

1



2

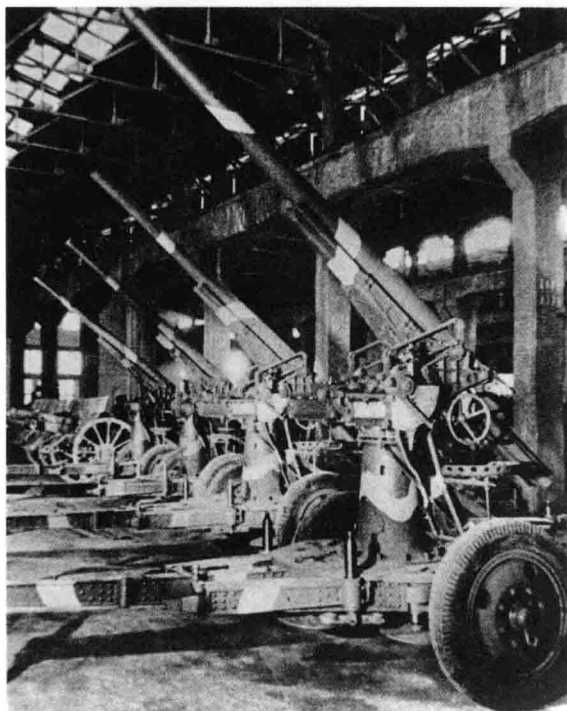

3



4

1 “满洲飞行机制造奉天工厂”1938年建立以来不断扩充建设，军用教练机月产量达到180架。九一八事变后，日本占领了沈阳航空工厂和机场后，于1932年9月建立满洲航空株式会社，1938年6月迁址北陵后改称满洲飞行机制造株式会社（1944年底被美军B29轰炸机的两次轰炸彻底摧毁）。〔《别册一亿人的昭和史·日本战史（2）·满洲事变》，第181页〕

2 伪满洲国为支持日本的

所谓“圣战”，满足日满兵工厂赶制武器弹药之急需，以增加对日军事物资供应。伪满政府还强制推行所谓的“金属献纳运动”，回收一切金属制品。图为伪满总务厅进行金属回收的报道。〔伪满皇宫博物院主编：《勿忘“九·一八”——日本侵略中国东北史实》，第232页〕

3 随着太平洋战争的爆发，伪满洲国也随即实行“战时体制”。伪满洲国兵器生产的特殊公司——“奉天造兵所”即沈阳兵工厂，被日本

人接收后在12年间不断投入资金和技术，成为伪满洲国重要的兵工厂。图为正在进行组装的高射炮。〔《别册一亿人的昭和史·日本战史（2）·满洲事变》，第181页〕

4 1939年，包含兵器产业在内的完整工业体系建成，奉天造兵所的武器年产量达到5千万日元，到战争末期该厂具备了火箭用燃料的生产和制造能力。图为生产出的炸弹。〔《别册一亿人的昭和史·日本战史（2）·满洲事变》，第181页〕

1 1943年4月，奉天东陵关帝庙的大钟和庙宇中的佛像被强行献纳。〔《盛京时报》，第一万一千八百四十二号，1943年4月12日版〕

2 伪满皇帝溥仪亲往拜会日本关东军司令官，多次表示愿率先垂范，献出自己的珍宝和金属器皿，以支持日本的所谓“圣战”。仅1945年3月23日，溥仪就以“特别用”名义献给关东军包括同德殿大吊灯在内的各类物品近200件，用于武器弹壳等制作。〔伪满电影胶片，伪满皇宫博物院藏〕

3 1938年，伪满洲国空军成立。购买飞机的钱款均来自各地百姓的“爱国献金”，实为强制摊派。到战争结束时，已经拥有飞机110余架。〔《别册一亿人的昭和史·日本战史（2）·满洲事变》，第172页〕



1



2

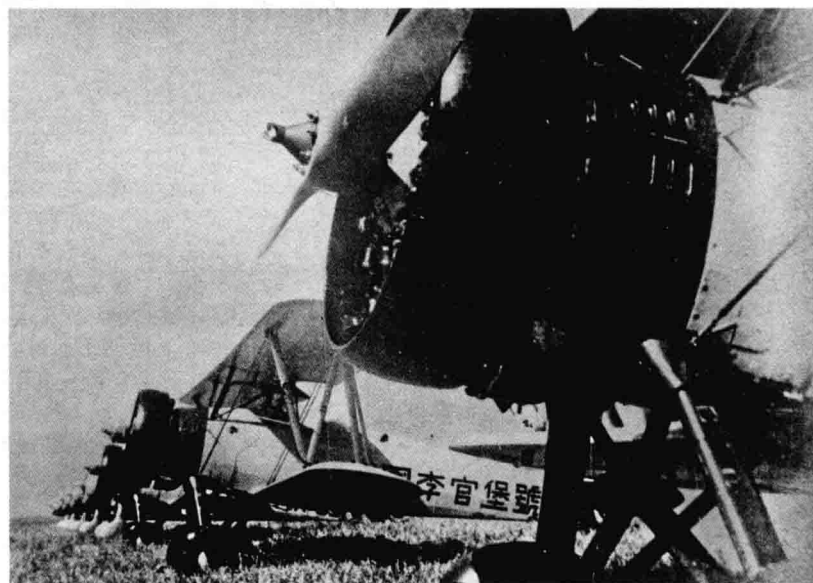

3

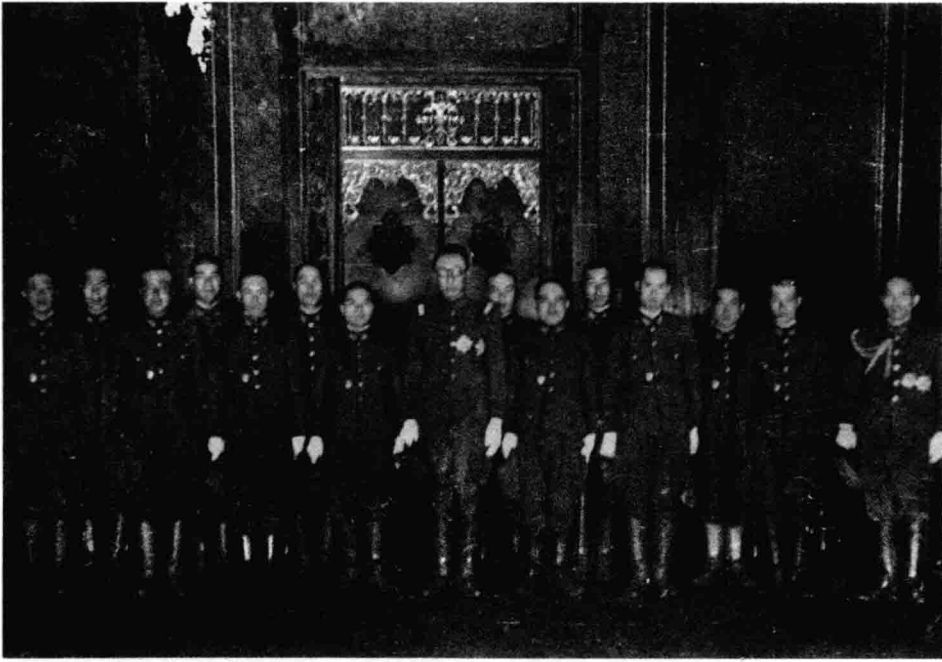

1

1 伪满洲国进入“战时体制”后，一切都服从和服务于“太平洋战争”的需要，不仅在物力上全面支援，在士气和精神上也不断鼓劲。为挽救败局，关东军还组织了“神风特攻队”，与美苏的飞机和舰船等进行有去无回的撞击，这些“神风特攻队员”也被称为“肉弹”。1945年5月3日上午10时，在伪满洲国皇宫内的同德殿，特攻队第3次出征前，全体队员接受了溥仪的接见并一一握手、合影留念以示激励。〔《别册一亿人的昭和史·日本战史别卷（4）·特别攻击队》，每日新闻社1979年9月1日版，第231页〕



2



3

2 图为“满洲第二航空军”司令官板花义一中将向即将出发的特攻队员敬酒。〔《别册一亿人的昭和史·日本战史别卷（4）·特别攻击队》，第230页〕

3 1945年8月19日，日本已宣布投降，驻屯在南满大虎山飞行场的日本第五练习飞行队第一教育队大虎山分屯队的十几位少尉，因长期受军国主义和“武士道精神”的毒害，一反常态地驾着飞机要去步在此起飞的那些神风特攻队员的后尘，目标是集结在赤峰附近的苏联战车群。其中叫古藤徹夫的少尉让其新婚妻子朝子夫人也随机去以身相撞，充当了日本军国主义的牺牲品。图为日本特攻队员谷藤徹夫少尉任见习士官时的夫妻合影。〔《别册一亿人的昭和史·日本战史别卷（4）·特别攻击队》，第281页〕

1 1943年11月22日，中、美、英三国首脑在开罗举行会议，商讨对日作战计划。图为三国首脑蒋介石、罗斯福、丘吉尔、宋美龄。〔吉林省政协文史资料委员会、吉林省档案馆编：《以史为鉴》，第524页〕



2 1945年2月4日，苏、美、英三国首脑在苏联雅尔塔举行会谈，共同签署《雅尔塔秘密协定》，决定在德国及欧洲战争结束后2—3个月内，苏联参加对日作战。〔彭训厚、左立平、王立东、王玉玲编著：《第二次世界大战纪实图集》，春风文艺出版社1995年5月版〕



3 1945年7月26日，苏、美、英三国首脑在德国波茨坦举行会谈，并发表《波茨坦公告》，限令日本无条件投降。〔彭训厚、左立平、王立东、王玉玲编著：《第二次世界大战纪实图集》〕





1

1 1945年8月6日、9日，美国分别向日本的广岛和长崎投下原子弹。图为广岛被炸后成为一片废墟。〔吉林省政协文史资料委员会、吉林省档案馆编：《以史为鉴》，第531页〕



2

2 1945年8月8日，苏联外交部长莫洛托夫代表苏联政府宣布对日开战。图为苏军配合中方对日进攻。〔吉林省文化厅、伪皇宫陈列馆编：《勿忘“九·一八”——日本侵略中国东北史实展览图片集》，原书无页码〕



3

3 侵华日军官兵收听天皇宣读投降诏书的广播。〔吉林省文化厅、伪皇宫陈列馆编：《东北沦陷十四年史实展览图片集》，第147页〕



4

4 1945年8月15日，日本天皇裕仁通过广播宣布日本无条件投降诏书。〔吉林省文化厅、伪皇宫陈列馆编：《东北沦陷十四年史实展览图片集》，吉林美术出版社1992年版，第146页〕

1 在世界反法西斯力量以及中国人民抗日的强大攻势下，盘踞在东北的日本关东军从8月19日起开始缴械投降，到8月底全部解除武装。

〔吉林省政协文史资料委员会、吉林省档案馆编：《以史为鉴》，第549页〕

2 1945年9月2日上午9时，在美国军舰“密苏里”号上举行日本投降签字仪式，280位各国战地记者记录下了这一历史性的场面。图为日本外相重光葵在日本投降书上签字。

〔彭训厚、左立平、王立东、王玉玲编著：《第二次世界大战纪实图集》〕

3 徐永昌将军代表中国政府在日本投降书上签字。

〔彭训厚、左立平、王立东、王玉玲编著：《第二次世界大战纪实图集》〕



1



2



3

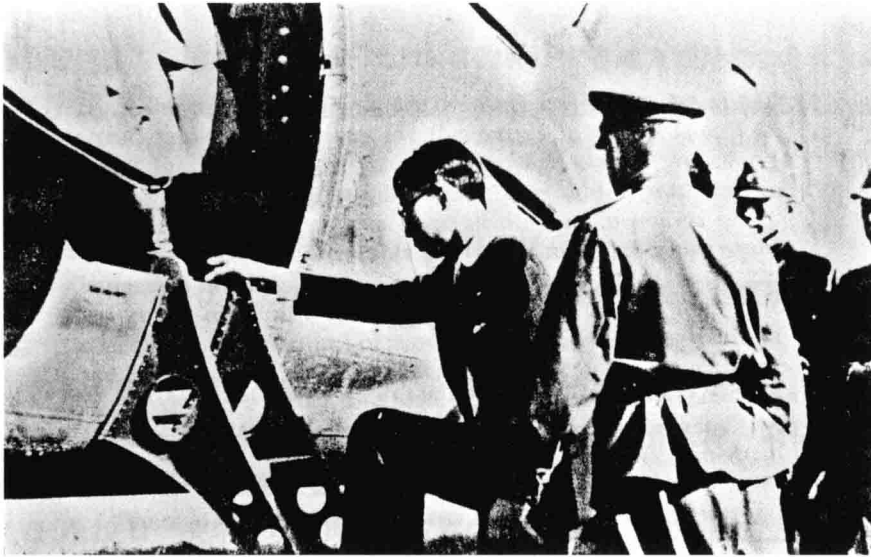

1

■1 随着中国人民抗日战争及世界反法西斯战争的胜利，日本发动的侵略战争彻底失败，伪满洲国也随之垮台。溥仪和伪满汉奸以及伪满战犯等被苏军俘获，作为苏军的俘虏被押解到苏联。图为1945年9月19日，溥仪在逃亡日本的途中在沈阳机场被苏联红军逮捕。〔吉林省文化厅、伪皇宫陈列馆编：《东北沦陷十四年史实展览图片集》，第148页〕



2

■2 大连人民满怀喜悦的心情庆祝东北光复。〔吉林省文化厅、伪皇宫陈列馆编：《东北沦陷十四年史实展览图片集》，第148页〕

■3 经过中国人民14年的浴血奋战与抗争，中国东北终于回到了祖国的怀抱，图为哈尔滨人民载歌载舞欢庆抗日战争取得伟大胜利。〔伪满皇宫博物院主编：《勿忘“九·一八”——日本侵略中国东北史实》，第377页〕



3

大事记

1931年

5月 关东军制订《满蒙问题处理方案》，提出以“谋略”和武力占领东北。

6月27日 日本军事间谍中村震太郎被东北屯垦军关玉衡部处死。

7月1日 日本人蓄意挑起万宝山事件。

9月18日 日本关东军在沈阳北郊柳条沟附近自行炸毁南满铁路，反诬中国军队所为，以此为借口，炮击中国东北军驻地北大营，进攻沈阳城，史称九一八事变。

9月19日 关东军相继占领了南满铁路、安奉铁路沿线的沈阳、复县、海城、营口、辽阳、鞍山、铁岭、四平、公主岭、安东（今丹东）、本溪、抚顺等重要城镇。

是日 关东军司令部由旅顺迁至沈阳，关东军第二师团侵入长春。

是日 中国驻国际联盟理事会代表施肇基向国联报告日军入侵东北真相，请求国联采取措施。

9月20日 关东军组织沈阳市伪政府，司令官本庄繁任命日本驻奉天特务机关长土肥原贤二大佐为市长，并将沈阳市改称奉天市。

9月21日 关东军侵占吉林市和吉长铁路沿线城镇，驻吉林东北边防军副司令长官公署参谋长熙洽向关东军投降。关东军同时攻占吉敦铁路。

是日 日本特务甘粕正彦等人策划并制造了伪满哈尔滨日本总领事馆、哈尔滨日日新闻社等处被炸事件，反诬是中国的“排日暴动”，为关东军侵占哈尔滨制造借口。

是日 关东军炮制《满蒙问题解决方案》，提出建立一个由日本支持的、以清朝逊帝宣统皇帝溥仪为元首的、领土由东北四省及蒙古组成的新国家，企图永远霸占中国东北。

9月23日 关东军攻占秦皇岛、蛟河、敦化等地，并占领沈海、北宁、打（大）通、四洮铁路。

9月24日 日关东军唆使袁金铠、赵欣伯、于冲汉、阚朝玺等人组成“奉天地

方自治维持会”，袁金铠为委员长。26日改称辽宁省地方维持会。

9月26日 伪吉林省长官公署成立，熙洽自任长官。28日奉日军之命宣告“独立”。

10月8日 关东军轰炸锦州。

10月24日 国联要求日本11月16日前撤兵。

11月2日 溥仪在天津静园会见日本驻奉天特务机关长土肥原贤二，决意前往东北。

11月4日 江桥抗战爆发，马占山部在嫩江桥打响抗日第一枪。

11月10日 溥仪在关东军特务的挟持下，秘密离开天津，乘日舰赴大连。13日到达营口，18日被秘密安置于旅顺大和旅馆。

11月19日 关东军攻占黑龙江省省会齐齐哈尔，于24日成立伪临时治安维持会。

12月16日 伪辽宁省地方维持会解散，成立伪奉天省政府，汉奸臧式毅出任主席。

1932年

1月1日 汉奸张景惠按照关东军的旨意，发表“独立宣言”，宣布哈尔滨独立。

1月3日 关东军占领锦州。

1月15日 关东军在奉天召开伪东三省军政首脑会议，筹划建立伪满洲国。

2月5日 关东军侵占哈尔滨。

2月16日 关东军纠集张景惠、熙洽、臧式毅和马占山等人在奉天召开“建国会议”。

2月18日 伪东北行政委员会秉承关东军旨意发表宣言，宣称东北地区脱离中国“独立”。

2月23日 关东军板垣征四郎在旅顺大和旅馆会见溥仪，通知建立满洲“新国家”的问题，令溥仪出任“新国家”执政。

2月28日 在板垣征四郎指使下，田中隆吉等人挑起“上海事变”。

3月1日 伪东北行政委员会发表《建国宣言》，宣布伪满洲国成立。定国号为“满洲国”，“年号”“大同”，“国旗”为红、蓝、白、黑、满地黄五色旗，“首都”长春，15日改称“新京”。

3月8日 溥仪一行在日本特务、汉奸的簇拥下来到长春，住进临时“执政府”（原吉长道尹公署）。

3月9日 溥仪就任伪满洲国执政，并发布《执政宣言》和对外通告。

3月10日 关东军司令官本庄繁与溥仪以信函的方式签订出卖东北主权的《日满密约》。

4月22日 国联调查团到达奉天。5月2日到达新京，5月3日溥仪在勤民楼会见国联调查团一行。

6月3日 国联调查团视察柳条沟九一八事变现场。

6月15日 伪满成立满洲中央银行。7月1日正式营业。

7月25日 伪满协和会建立。

8月8日 日本内阁决定由武藤信义大将出任关东军司令官，兼任驻伪满全权大使和关东厅长官，实行“三位一体”制，统揽东北军政和外交大权。

9月15日 关东军司令官兼驻“满”全权大使武藤信义与伪满国务总理郑孝胥在勤民楼签订出卖中国东北主权的《日满议定书》。日本政府正式承认“满洲国”。

9月16日 关东军驻抚顺守备队制造平顶山惨案，屠杀中国无辜平民3000多人。

10月14日 第1批日本武装移民到达佳木斯。

11月1日 关东军司令部和司令官邸由沈阳迁至伪都“新京”（长春）。

1933年

1月1日 关东军挑起山海关事件，3日占领山海关。

1月5日 关东军侵占绥芬河。

1月11日 伪满施行《鸦片专卖法》，决定设鸦片专卖公署，下设专卖分署32处，造成烟毒的泛滥。

2月9日 伪满政府与满铁订立合同，规定东北铁路委托满铁经营。

2月21日 关东军进攻热河，至3月4日占领省会承德。

2月26日 伪满政府公布《暂行枪炮取缔规则》，强行收缴枪支。

是月 关东军进犯东段长城沿线和冀东，中日长城会战。

4月20日 日本海军省增派驻伪满海军并在旅顺设“要港部”，控制东北沿海港口和海岸线。

5月31日 关东军迫使华北当局签订《塘沽协定》。

6月13日 日伪决定设立中央和地方各级治安维持会，取代清乡委员会。

7月7日 日伪开始“东边道大讨伐”。

7月28日 日本天皇裕仁任命菱刈隆为关东军司令官兼驻伪满特命全权大使。

10月2日 关东军第十师团开始对吉东抗日武装进行“秋季大讨伐”。

10月9日 关东军唆使德王成立“内蒙古自治政府”。

11月3日 日伪召集日、鲜、满、蒙、汉五民族代表在奉天大和旅馆成立大亚细亚联盟，并发表宣言。

11月15日 关东军制造“二车户沟惨案”，将全村200多间房屋烧光，杀害无辜村民57人。

12月22日 伪满公布《暂行保甲法》，规定以保、甲、牌为单位，一户“犯罪”，连坐十户。

1934年

1月20日 伪满国务会议决定拥戴溥仪为“满洲国”皇帝。

2月19日 日伪军在临江、通化的东边道地带、辽东和辽南间的三角地带开始“大讨伐”。

3月1日 伪满实行帝制。溥仪由执政改称皇帝，“年号”“康德”，“执政府”改为宫内府。溥仪颁发《即位诏书》《恩赦诏书》。

3月8日 黑龙江省日本开拓团守备队配合关东军骑兵队，对土龙山农民进行镇压，捣毁村屯8个，杀害村民440余人。

3月19日 为向日本天皇谢恩，溥仪派遣伪满国务总理大臣郑孝胥、财政部大臣熙洽为特使于21日启程赴日访问。

5月14日 日伪军在东满发动“春季大讨伐”，纠集日军和伪警察队进攻抗日游击根据地。

5月30日 著名抗日义勇军领袖邓铁梅被逮捕，同年9月28日遇害。

6月6日 日本天皇裕仁之弟秩父宫雍仁抵达新京访“满”，溥仪亲往车站迎接。

6月28日 中日签订《关于奉天北平间直通旅客列车协定》，国民政府变相承认了伪满洲国。

7月20日 辽东地区伪满军队集中大量兵力，“讨伐”桓仁、辑安、通化等地的抗日武装。

9月1日 日伪军在三毛司令官指挥下，开始对东边道地区的抗日部队进行“秋季大讨伐”。

9月14日 日本内阁会议改革日本驻“满”机构，在内阁设立对“满”事务局，由陆军大臣兼任总裁；废除关东长官；关东军司令官兼任驻伪满大使。

9月26日 伪满以1.7亿元的价格购买中东铁路。1935年3月23日正式签订议定书，获得1700公里中东铁路及附属财产，交给满铁经营，更名为北满铁路。

10月11日 伪满国务院公布新的《省公署官制》，将东北三省和热河省重新划分为10个省 另在内蒙古东部地区设4个省，共计14个省，12月1日施行。

10月21日 关东军进攻朝阳县红窑岭下五家子村，屠杀全村400余人，焚毁住房400余间。

12月3日 伪满民政部发布《关于集团部落建设之件》，全面推行归屯并户、制造无人区的政策，对抗日游击区进行政治围困和经济封锁。

12月10日 南次郎任关东军司令官兼日本驻伪满全权大使。

1935年

1月9日 伪满成立帝室大典委员会。

1月23日 关东军挑起察东事件，2月2日达成《大滩口约》。

4月2日 溥仪启程访问日本，27日返回新京。5月2日颁布《回銮训民诏书》。

6月5日 发生张北事件。27日关东军迫使察哈尔当局签署《秦土协定》。

7月25日 关东军制订《对内蒙施策要领》，策划内蒙古“独立”。

7月30日 伪满制定《保甲制度三年计划》，计划3年内在东北全部实行保甲制度。

9月7日 伪满成立中央警备联络委员会，各地警务联络委员会也相继成立，主要任务是镇压抗日反满民众。

10月7日 溥仪“统监”伪满第二次陆军大演习。

11月15日 赵一曼在战斗中负伤被俘，关押在伪满滨江省警务厅。1936年8月2日就义。

11月16日 驻守锦西县的日本守备队制造了“下五家子惨案”，杀害无辜群众378人。

11月21日 日伪当局调集日伪军1500余人，对抗日根据地进行“冬季讨伐”。是月 土肥原到华北，策动宋哲元联合华北五省自治。

1936年

1月4日 伪满公布《法院组织法》，为日伪当局肆意镇压抗日团体和逮捕抗日群众提供特权。

2月14日 苏联驻伪满奉天总领事馆被关闭。

2月28日 植田谦吉任关东军司令官兼驻伪满特命全权大使。

3月3日 满铁、关东局、关东军与伪满共同成立满洲调查机关联合会。

4月10日 伪满颁布《1936年4月至1939年3月警宪实行之满洲国治安肃正计划纲要》，计划在3年之内消灭一切抗日力量。

4月23日 伪满傀儡政府与冀东汉奸政府在新京订立《互助协定大纲》。

5月11日 日本与伪满签订协定，规定从7月1日起取消日本在满洲的部分领事裁判权。

5月12日 在关东军支持下成立了以德王为首的伪蒙古军政府。

5月27日 关东军指令满铁修筑葫芦岛港。

6月1日 伪满国务院决定下辖各部皆设日本人次长，借以加强日本对伪满政权的控制。

6月10日 日本与伪满签订《关于日本国臣民在满洲国居住和满洲国课税等条约》。

6月12日 伪满公布《枪炮取缔法》，防止东北人民对其统治的反抗。

6月13日 日伪军警在哈尔滨、齐齐哈尔、昂昂溪、博克图等地进行大逮捕。

7月25日 伪满协和会改称伪满洲帝国协和会，伪满国务总理大臣张景惠任会长。

9月21日 伪满公布《商租权整理法》和《商租权整理施行令》，将日本侵略者所攫取的土地权力给予合法的承认。

9月26日 苏联驻伪满齐齐哈尔领事馆关闭。

10月23日 伪满召开公路会议，通过《国道建设五年计划》，决定5年内投入6200万元，筑路1.32万公里。

是月 关东军推行“以华制华”政策，指使伪满洲国军在通化、辑安、临江等县调集2.7万人进行“东边道独立大讨伐”。

11月 发生绥远事件，关东军扶持的伪蒙古军被绥远傅作义军击败。

1937年

1月25日 伪满发布《指定都市计划施行之都市令》，准备在吉林、齐齐哈尔、牡丹江、延吉、安东、鞍山、奉天、营口、锦州、承德等38处施行都市计划。

3月1日 伪满公布《帝位继承法》。

3月10日 伪满文教部发布在学校教育中彻底普及日语的训令，强制学生学习日语。随后把日语定为伪满洲国的“国语”，进一步强化奴化教育。

4月15日 日伪军警开始对以哈尔滨为中心的中国共产党东北地下组织进行大搜捕，持续近半年之久。中共党员、共青团员及爱国群众有745人被捕入狱，其中198人被杀。

5月2日 伪满公布《新学制改正令》等一系列法律，以加强对东北青少年的奴化教育。

5月8日 伪满公布《满洲国政府行政机构改革大纲》，伪满国务院下设民生、产业、经济、治安、交通、司法六个部，7月1日实行。

6月2日 伪满公布《满日拓殖条约》，设置满日拓殖委员会，并设立开拓总局、满洲拓殖会社。

7月1日 伪满在原14个省的基础上新设通化、牡丹江两省。

7月7日 卢沟桥事变爆发，日本帝国主义发动全面侵华战争。

8月 关东军组成“蒙疆兵团”入侵华北和内蒙，在察南、晋北建立伪政权。

10月4日 伪满专卖总局规定热河省及兴安西省部分地区为罂粟栽种区域，面积71万亩。

10月27日 伪满洲重工业株式会社成立，对伪满的钢铁、轻金属、汽车、飞机、煤炭、金、锌、铜及其他矿业进行投资并指导经营，几乎垄断了伪满的重工业。

是日 伪蒙古军政府改组为伪蒙古联盟自治政府。

11月5日 日本和伪满缔结《关于撤销在满洲国的治外法权和转让南满铁路附属地行政权条约》。

11月9日 伪满国务总理大臣张景惠为对“日本撤销治外法权”表示答谢而赴日本访问。23日返回新京。

11月30日 意大利正式宣布承认“满洲国”。

12月1日 伪满公布《县制》《市制》《街制》，把伪满政权的日本人次长制扩展到基层。

是日 关东军司令官植田谦吉与伪国务总理大臣张景惠交换“关于日军驻屯满洲国”公文。

是日 伪满政府决定在原奉天、吉林、哈尔滨、齐齐哈尔4个市的基础上，新设立安东、营口、抚顺、鞍山、辽阳、四平街、铁岭、锦州、牡丹江、佳木斯10个市。

1938年

1月15日 蒙疆自治政府在新京设立驻“满”办事处。

2月20日 德国宣布承认“满洲国”。

3月5日 满铁接管中国华北的全部铁路。

3月10日 伪满公布《防卫法》，规定在战争时期，违法者可处以各种刑罚，并不得上诉。

3月15日 日伪军警对中共佳木斯市委，中共汤原、依兰、富锦、勃利、绥滨县委和抗日会进行大逮捕。被捕者达387人，其中114人被杀害或处以各种徒刑。

4月3日 伪满将满洲帝国国防妇人会和在满日本国防妇人会合并成立国防妇人会。

5月12日 伪满与德国签订《友好条约》。

6月10日 伪满决定设立陆军飞行集团司令部。

6月13日 日伪召开奉天等地省长会议，提出当时形势已由准战时体制进入战时体制，强调完成“举国一致国防国家体制”。

是日 关东军将哈尔滨附近一带划定为军事区，作为细菌战部队——加茂部队（1941年8月改称为满洲七三一部队）细菌实验基地。

7月5日 日本、伪满洲国、意大利《贸易协定》和伪满、意大利《修好通商航海条约》同时在日本东京签字，9月1日生效。

7月14日 伪满国务院公布“关于建立协和义勇奉公队”的法令，强迫年满20至35岁的男子组成协和义勇奉公队，进行训练并担任“警护”任务。

7月15日 关东军向苏军挑衅，发动了张鼓峰军事冲突事件，以失败告终。

8月9日 日本新任驻“满”海军部司令官高须四郎到任。

8月22日 伪满协和会改组中央本部机构，设置企划局、审查役室及总务部、实践部，以实施战时体制的“一局三部制”。

9月10日 伪满在新京顺天广场举行宫廷营造兴工典礼，为溥仪建筑新皇宫。

12月 伪满改奉天博物馆为国立中央博物馆，本馆设在新京，分馆设在奉天。

1939年

1月12日 伪满设立由治安部直属的指纹管理局，在全东北进行指纹登记。

1月16日 伪满国务总理张景惠发表声明，宣布伪满洲国参加德、日、意三国“防共协定”。2月24日在新京正式签字。

2月10日 伪满帝宫同德殿历经两年建造竣工。

4月8日 伪满正式宣布将产业五年计划、开拓移民、北边振兴定为“三大国策”。

4月18日 伪满决定增设北安省和东安省。

5月1日 伪满分别在佳木斯和通化设立第七、第八军管区。

5月11日 关东军在“满”蒙边境向苏联军队进攻，挑起诺门坎事件，遭到惨败，死伤1.7万余人。9月15日，日苏在莫斯科签订停战协定。

6月1日 伪满实行大米配给制，禁止普通百姓食用大米。

9月1日 伪蒙疆联合自治政府成立。

9月7日 梅津美治郎接任关东军司令官兼驻伪满大使。

10月 关东军司令部经长期策划，制订1939年10月至1940年3月“东边道

治安肃正计划”，并成立“东边道讨伐司令部”。

1940年

2月20日 伪满公布《向学校派遣陆军现役将校案》，加强学生军事训练。

2月23日 抗日民族英雄杨靖宇在濛江县（今靖宇县）保安村三道崴子陷敌重围，在与敌交战中牺牲。

3月14日 日本与伪满决定自4月1日起实行统一邮政事务。

4月11日 伪满公布《国兵法》和《国兵法施行令》，由募兵制改为征兵制，士兵在年满19岁的青年中征集，服役3年。

5月3日 伪满公布《开拓团法》，从法律上为日本大规模向东北移民给予承认和保护。

5月16日 伪满禁止关内货币及联银券、蒙银券在境内流通。

6月21日 日、“满”、意《新经济协定》签署。

6月22日 溥仪奉日本关东军之命，借庆祝日本皇纪2600年之机第2次访日启程。7月10日把代表日本天照大神的三件神器捧回新京，供奉在帝宫“建国神庙”内。

7月1日 伪满决定本年向日本输出价值17亿元的物资。

7月5日 溥仪发布《国本奠定诏书》，宣扬“国本奠于惟神之道”，并下令设立掌管祭祀天照大神活动的祭祀府，桥本虎之助任祭祀府总裁。

7月25日 关东军司令官梅津美治郎下令将石井细菌部队远征队派往华中地区实施细菌战。

8月1日 伪满在奉天于洪屯设立陆军飞行学校并开始训练。

8月5日 伪满国务院决定在新京、奉天、哈尔滨、牡丹江、齐齐哈尔等城市的检察厅、法院增设思想、经济检查和审判等官员。

8月22日 伪满国务院、祭祀府发布布告，定于新京大同大街南端之南岭建立“建国忠灵庙”，作为“建国神庙”之摄庙，以祭祀九一八事变以来阵亡的4.805万名日伪军警的亡灵。

9月 由石井四郎组建的从事细菌战准备的东乡部队改称关东军防疫给水部。

9月10日 伪满民政部规定日本发行的28种共34卷教科书，作为伪满中等工科学学校的特殊教科书。

是月—关东军宪兵队在北满进行大逮捕，至年底抓捕中共地下党员和抗联人员近200人，7人被处死，90人被判刑。

10月5日 伪满治安部宣布将东北划为10个征兵管区、51个征兵区，并开始招募伪满洲国军士兵。

10月22日 伪满在北平设立“大使馆”。30日举行开馆式。

11月15日 伪满政权与伪满协和会实行“二位一体”制，原关东军参谋长三宅光治任协和会中央本部长；各省协和会本部长、副本部长一律由省长、次长兼任；各县本部长、副本部长一律由县长、副县长兼任。

是日 伪满与日本、汪伪政权在南京签订《日满华共同宣言》，12月4日发表。

12月1日 滨江省警察厅开始在三肇地区实行“治安肃正”，制造了历时4个月的“三肇惨案”。

12月2日 关东军防疫给水部定哈尔滨平房为本部，下设牡丹江支队、林口支队、孙吴支队和海拉尔支队，配合本部从事细菌研究。

12月30日 日伪在东北铁路系统进行大逮捕，700余人被捕，200多人被判刑。

1941年

2月7日 伪满国务院召开省长会议，决定在东北强迫征调劳工。

3月20日 伪满建立经济顾问制，由日本人任顾问。

4月23日 日本与伪满签订粮食协定，规定朝鲜供应日本大米，伪满供应朝鲜杂粮。

5月12日 伪满决定将镜泊湖、白头山、五大连池和热河名胜地辟为国立公园。

6月1日 伪满决定将满洲拓殖公社和朝鲜拓殖会社正式合并为新满拓，一元化地处理日本人和朝鲜人向中国东北开拓移民问题。

6月15日 伪满发表本年度日本开拓团计划，计划移入39个开拓团，移民9800人。

6月20日 伪满陆军军官学校正式开学。

7月1日 伪满设立四平省，下辖双辽、梨树、昌图、开原、西丰、东丰、海龙、长岭等县。至此，整个东北沦陷区被日伪划为1个特别市、19个省。

7月28日 为报复英、美对日本资金的冻结，伪满宣布冻结英、美资金。

是月 日本大本营下达匿名为“关东军特别大演习”的对苏战争准备动员令，关东军兵力增至75万人，飞机千余架，战马15万匹。

9月4日 伪满实行医药品配给统制。

9月5日 日伪军警洗劫热河省滦平县营盘乡快活峪村，强制推行“集家并村”，制造“无人区”，烧掉民房280间，打死群众14人。

9月30日 伪满建立军、官、“民”三位一体的地方防卫委员会。

是月 热河日本宪兵司令部提出“国境地带无人区化”的“灭共政策”，把长城内外的热河、河北大片土地划为“无人区”。

是月 伪满成立由日本人指挥的七八百人的蒙古骑兵部队，亦称第八六八部队。

10月1日 日本大本营决定将关东军司令部改为关东军总司令部，总司令官为梅津美治郎。

10月21日 日伪军警23个“讨伐队”，7000余人开始联合围剿热河省境内的八路军。

是月 日伪军宪在热河省镇压抗日运动，抓捕1500余人，处死200余人，判刑1200余人。

11月25日 伪满与日、德、意等国家在柏林签署议定书，将日、德、意、“满”防共协定有效期延长5年。

12月8日 日本海军偷袭美国在太平洋的海军基地珍珠港，太平洋战争爆发。为此，溥仪发布《时局诏书》，宣扬“举国力而援盟邦之战”。

12月13日 伪满召开临时省长会议，宣誓确立对日协作体制。

1942年

1月6日 日伪公布《满洲开拓第二期五年计划》，计划向东北移进日本“开拓民”22万户，青年义勇队13万人。

1月12日 伪满开展“献机运动”，强制百姓捐款购置飞机，献给日本。

2月12日 东北抗日联军第二路军副总指挥赵尚志率部与敌交战被俘，不久遭杀害，年仅34岁。

3月1日 溥仪发表《建国十周年诏书》，要求国民“献身大东亚圣战，奉翼亲邦之天业”。从此，伪满称日本为“亲邦”。

3月5日 伪满召开省长、协和会本部长会议，强调“农村振兴方案”“战时下之增产搜货方案”以及“彻底实现开拓政策”等，开展金属回收运动，强化国民储蓄以及物资之配给，谋拟主要农作物之生产等。

3月11日 伪满国务总理大臣张景惠率团访日，送给日本大米40万吨，食盐100万担。

是月 关东军宪兵队开展“贞星工作”，破获国民党在东北的地下组织。

4月8日 伪满制定《捐献金属处理要纲》，决定凡废旧金属皆献充国防资源。

是月 日伪在热河省宽城地区进行“大检举”，仅艾峪口、北大岭等24个村就抓捕422人，有342人被杀害。

5月7日 汪精卫抵达新京对伪满进行“访问”。

5月19日 伪满在新京大同广场举行庆祝“建国十周年兴亚国民动员大会”。

5月28日 为庆祝伪满建立十周年，日本天皇之弟高松宫抵新京访问。

6月4日 伪满为配合义务兵役制度，提出建立《国民勤劳奉公制度》，强迫东北青年无偿服劳役。

6月6日 满洲“国教派”神道总会成立。

8月2日 日本天皇派三笠宫到伪满新京访问，并赴“满”苏第一线视察。

9月15日 伪满在新京南岭运动场举行“建国十周年”庆典，溥仪亲临会场并阅兵。

是月 日伪动员3万兵力对热河省兴隆县山区进行“大讨伐”，实行灭绝人性的“三光”政策。

11月18日 伪满公布《国民勤劳奉公法》和《国民勤劳奉公队编成令》，规定凡21至23岁未被征兵之青年男子，皆服12个月以内强制义务劳动。

12月8日 伪满发布《基本国策大纲》，重申要“举国人尽国力以图完遂圣战”。

是日 伪满发布《国民训》，宣扬国民要“致崇敬于天照大神，尽忠诚于皇帝陛下”。

12月23日 伪满公布《学生勤劳奉公令》，规定大学和相当于大学的在校学

生每年必须参加为期 30 至 45 天的“勤劳奉公”，严令不服役者，不予毕业。

是月 日伪在热河省进行“大检举”，仅宽城地区就抓捕 1500 人，其中 400 余人被杀，600 余人充当劳工。

1943 年

1 月 11 日 为支持日本“大东亚圣战”溥仪下令停建新皇宫及访日宣诏纪念塔，将物资献给日本。

是月 伪满向热河省青龙县军警推行“集家并村”，全县 1686 个村庄被拆毁 1219 个，有 16.6 万人被赶入 358 个“人圈”。

2 月 1 日 日伪警察在承德县鹰手营子、辛杖子、西大庙等 14 个村，对平民 1000 余人实行逮捕，其中 254 人被杀，大多数被充为劳工。南双庙、东涝洼、鹰手营子等村的成年男子均遭杀害，成了“寡妇村”。

2 月 5 日 日伪在兴隆县疯狂进行“大检举”，5 天逮捕 5000 余人，大部分被送去充当劳工。

2 月 26 日 日军在热河省平泉县光头山抗日根据地附近村庄进行大逮捕，四五百人被捕，备受摧残，大半死伤。

3 月 7 日 日伪军警在巴彦、木兰等县实行大逮捕，共逮捕爱国群众 1000 余人，很多人惨遭杀害。

3 月 31 日 伪满禁烟总局拟定鸦片的增产计划，奉天、四平、吉林三省被指定为罂粟栽种地区，并且实行集团栽种。

4 月 1 日 日本首相东条英机到伪满访问，2 日会见溥仪。

4 月 8 日 伪满制定《金属献纳强调要领》，以支援日本“大东亚圣战”。溥仪带头将宫中一部分金属制品献出，宫内府也随之献出一些金属制品。

4 月 27 日 伪满司法部设立司法矫正总局，并在各地相继建立矫正辅导院，对东北人民进行残酷的迫害和镇压。

是月 日伪在滦平县完成“大集家”，将 245 万余人赶进 543 个“人圈”，划出 250 平方公里的“无人区”，占全县总面积的 8.7%。

是月 日伪在兴隆县经过 4 个月的“大集家”，把 11.1 万余人赶进 199 个“人圈”，制造“无住禁作”地带 1190 余平方公里，占全县总面积 43%。

7 月 20 日 溥仪为支持日本的侵略战争，又将宫中的 60 余件金属制品献给日本。

9 月 18 日 伪满公布《保安矫正法》和《思想矫正法》等法西斯法令。尔后，相继在哈尔滨、奉天、鞍山、本溪、抚顺、鹤岗、密山、佳木斯、阜新等地成立 10 余处思想矫正辅导院。

9 月 27 日 汪伪政权在哈尔滨设“总领事馆”。

10 月 1 日 伪满废止兴安东、兴安西、兴安南、兴安北四省。新设兴安总省，下设兴安北省。废止牡丹江、间岛、东安三省，新设东满总省，下设间岛、东安两省。

10 月 31 日 日军七三一细菌部队从海城、大石桥、锦州等地押送 800 名劳工到哈尔滨，全部拘押在哈尔滨平房正黄旗五屯的劳工棚里。不到两个月的时间，有

600人惨遭杀害。

11月5日 日本首相东条英机纠集汪精卫、张景惠、汪瓦塔雅根（泰国）、罗慕洛（菲律宾）、鲍斯（印度）等在东京召开“大东亚会议”。6日发表《大东亚宣言》，要求大东亚各国互相“合作”，确保“大东亚之安全”，并以“道义”为基础，建设“共存共荣”之秩序。

12月1日 伪满司法部公布《矫正辅导院令》，规定矫正辅导院应经常加强警戒，矫正辅导院实为变相的监狱。

12月8日 伪满中央协和会本部决定开展“协和必胜航空机献纳运动”，以协和会为中心，国防妇人会及协和青少年团为协助。

1944年

1月20日 伪满召开省长会议，策划强制征购粮食等问题。1944年伪满向日本供出粮食定为270万吨。

是月 日伪指定在奉天市郊9个地区集体种植罂粟，种植面积各750亩。

3月16日 伪满政府强迫人民本年度储蓄目标额为30亿元，比上年翻一番。

4月下旬 热河省兴隆县半壁山42名群众被日军用汽车拉到兴隆街南土门活埋。同日，大灰窑群众惨遭日伪军警杀害及活埋的达50多人。

是月 鹤岗煤矿设立鹤岗矫正辅导院，共囚禁1190人，死亡者及死难矿工均被扔到东山坡，被称为“东山万人坑”。

6月16日 伪满保安局在奉天、本溪、营口、盖平、海城等地，先后逮捕抗日地下工作者300余人，有160余人被判徒刑。

7月11日 山田乙三大将接替梅津美治郎任关东军总司令官兼驻伪满全权大使。

7月13日 美国空军对鞍山进行第一次大空袭。

7月17日 山田乙三接任关东军总司令官兼驻“满”全权大使。

7月29日 美国轰炸大连、鞍山。昭和制钢所炼焦炉和高炉附属设施被炸毁。

9月2日 伪满兴农部下令在各地开展蓖麻、韧皮献纳运动，以应战事需要。

9月8日 美国轰炸鞍山和本溪。

10月7日 轰炸奉天南站及南关奉天兵器厂。

12月1日 关东军下令征召45岁以下在东北的日本在乡军人，限令24小时内离职入营。

12月21日 美国再次轰炸奉天，炸毁了满洲飞机制造会社、奉天兵器厂等工厂。

1945年

1月5日 伪满调集铁石部队1.5万人入关，编入华北特训警察队，参加“讨伐”华北抗日游击队。

2月4日 苏、美、英三国首脑在雅尔塔举行会议，商定德国投降后3个月苏联对日宣战。

2月16日 伪满中央国民教化委员会决定推行“报国五大运动”，继续追随日

本帝国主义发动的侵略战争，维持其殖民统治。

是月 石井四郎再次就任七三一细菌部队队长，将“七三一”部队番号改为“二五二〇二”部队，并继续扩大细菌和细菌武器弹药的生产。

5月8日 德国法西斯无条件投降。

6月1日 伪满废止东满总省，改置东满省、间岛省。

6月4日 日本参谋总长梅津美治郎到大连向关东军总司令官山田乙三和中国派遣军总司令官冈村宁次传达大陆作战命令。

7月17日 苏、美、英三国首脑在柏林西郊波茨坦举行会议。26日发表限令日本无条件投降的《波茨坦公告》。

7月18日 日本将伪满分为南满、北满、东满、兴安、锦州五个战区，准备施行“自战自治”体制。

8月8日 苏联对日宣战，翌日出兵东北。

8月9日 七三一部队和关东军派出工兵自行炸毁七三一细菌部队的建筑和设施。14日再次引爆。

8月10日 关东军参谋长秦彦三郎下达全面对苏作战的命令。

8月12日 溥仪携家眷及伪满政府高级官员乘火车逃往通化大栗子沟。

是日 关东军总司令部迁至通化。

8月15日 日本天皇裕仁发布诏书，宣布无条件投降。

8月16日 关东军召开幕僚会议，决定投降。

8月17日 溥仪在关东军的导演下，在通化大栗子沟宣布《退位诏书》，伪满洲国彻底垮台。

8月18日 关东军总司令官山田乙三正式下达日军解除武装、停止战斗的命令。

8月19日 山田乙三代表关东军在苏军拟定的投降书上签字，关东军灭亡。

是日 溥仪一行在逃跑途中于沈阳机场被苏联红军俘获。

主要参考文献

解学诗：《伪满洲国史新编》，人民出版社 2008 年 4 月第 2 版。

王承礼主编：《中国东北沦陷十四年史纲要》，中国大百科全书出版社 1991 年 9 月版。

孙继武、郑敏主编：《日本向中国东北移民的调查与研究》，吉林文史出版社 2002 年 1 月版。

东北沦陷十四年史总编室、日本殖民地文化研究会编：《伪满洲国的真相——中日学者共同研究》，社会科学文献出版社 2010 年 2 月版。

苏崇民：《满铁史》（东北沦陷十四年史丛书），（北京）中华书局 1990 年 12 月版。

〔日〕伪满洲国史编纂刊行会编：《满洲国史（分论）》，东北沦陷十四年史吉林编写组译，黑龙江省社会科学院历史研究所 1990 年 12 月版。

〔日〕伪满洲国史编纂刊行会编：《满洲国史（总论）》，东北沦陷十四年史吉林编写组译，黑龙江省社会科学院历史研究所 1990 年 9 月版。

霍燎原、潘启贵主编：《日伪宪兵与警察》，黑龙江人民出版社 1996 年 11 月版。

王秉忠、孙继英主编：《东北沦陷十四年大事编年》，辽宁人民出版社 1990 年 12 月版。

吉林省政协文史资料委员会、吉林省档案馆编：《以史为鉴》，吉林人民出版社 2000 年 9 月版。

伪满皇宫博物院主编：《勿忘“九·一八”——日本侵略中国东北史实》，吉林美术出版社 2006 年 12 月版。

伪满皇宫博物院、吉林省方志馆编：《伪满洲国殖民统治机构图鉴》，吉林人民出版社 2012 年 11 月第 1 版。

《别册一亿人的昭和史·1930 年》，每日新闻社 1983 年版。

《别册一亿人的昭和史·日本殖民地史（4）·续满洲》，每日新闻社 1980 年版。

《别册历史读本·特别增刊第79号·满洲国最后之日》，新人物往来社1992年8月版。

《大东亚战争写真史(第4回配本)·乐土兴亡篇》，富士书苑1954年8月版。

《别册一亿人的昭和史·日本的战史别卷(1)·日本陆军史》，每日新闻社1979年4月版。

《近百年来的中日关系图录》，近代中国出版社1985年版。

《日本的历史·近代(II6)·与中国的战争》，每日新闻社1988年7月版。

《〈丸〉八月别册·战争与人物》(4)·日本陆军的荣光与结局》，潮书房1994年8月15日版。

《一亿人的昭和史·日本战史(2)·满洲事变》，每日新闻社1979年4月版。

《日支事变写真帖》第二卷，忠孝之日本社1932年版。

日本近代史研究会编：《图说国民的历史(18)》，国文社1950年版。

《图说昭和的历史(6)·通往大战之路》，集英社1980年3月版。

《别册一亿人的昭和史·日本战史别卷(4)·特别攻击队》，每日新闻社1979年9月版。

《亚洲民众法庭准备会编：日本的侵略写真图说》，(东京)大月书店1992年12月版。

《别册一亿人的昭和史(1)·满洲事变前后》，每日新闻社1975年5月版。

《别册一亿人的昭和史(10)·不许可写真史》，每日新闻社1977年1月版。

《战役画帖·御国之誉》，省文社1939年3月25日第85版。

《昭和日本史(3)·日中战争》，晓教育图书株式会社1977年4月版。

《昭和史·日中战争勃发昭和十二年(1937)至昭和十三年(1938)决定版(8)》，每日新闻社。

每日新闻社编：《日中之战历》，国文社1967年版。

日本近代史研究会编：《图说国民的历史(16)》，国文社昭和三十九年(1964)十月版。

李文达主编：《人龙人》，群众出版社1988年版。

NHK广播协会昭和取材班编：《皇帝的密约》，角川书店1987年1月版。

新京特别市市长官房庶务科编：《国都新京》，满洲事情案内所1940年版。

《国际情报写真贴第13卷第4号》，昭和九年(1934)四月版。

伪满洲国政府编：《满洲建国十年史》，兴亚妇德显彰会1942年8月版。

李淑贤、王庆祥编：《爱新觉罗·溥仪画传》，上海人民出版社1990年8月版。

《别册一亿人的昭和史·日本殖民地史(2)·满洲》，每日新闻1978年8月版。

军事教育研究会编：《满洲国皇帝陛下御来访记念写真帖》，聚文馆1935年5月版。

伪满洲国通信社编：《满洲国现势》，“大同”二年(1933)版。

伪满洲国通信社编：《满洲国现势》，满洲弘报协会“康德”三年(1936)版。

伪满洲国通信社编：《满洲国现势》，满洲弘报协会“康德”四年(1937)版。

伪满洲国通信社编：《满洲国现势》，满洲弘报协会“康德”五年（1938）版。

伪满洲国通信社编：《满洲国现势》，满洲弘报协会“康德”六年（1939）版。

伪满洲国通信社编：《满洲国现势》，满洲弘报协会“康德”八年（1941）版。

解力夫：《战争狂人东条英机》，世界知识出版社 1985 年 8 月版。

彭训厚、左立平、王立东、王玉玲编著：《第二次世界大战纪实图集》，春风文艺出版社 1995 年 5 月版。

郑震孙主编：《日本侵华图片史料集》，新华出版社 1984 年 3 月版。

伪南满洲铁道株式会社总务部庶务课编：《满洲概观》，南满洲铁道株式会社 1936 年 3 月版。

《图解满洲产业大系第三卷》，新知社 1933 年 7 月版。

第十六师团司令部编：《满洲派遣纪念写真帖》，昭和九年（1934）四月至昭和十年（1941）六月版。

《最新满洲帝国大观》，诚文堂新光社 1932 年 12 月版。

张志强编：《伪满洲国的照片内参》，山东画报出版社 2004 年 2 月版。

方军、王胜利主编：《大连近百年风云图录》，辽宁人民出版社 1999 年 8 月版。

王晓华等编译：《日本侵华大写真》，汕头大学出版社 1997 年 6 月版。

日本太平洋战争研究会主编：《图说满洲帝国》，河出书房新社 1996 年 7 月版。

中央档案馆、中国第二历史档案馆、吉林省社会科学院编：《南京大屠杀图证》，吉林人民出版社 1995 年 7 月版。

玉井清五郎：《支那事变圣战写真史》，东京忠勇社 1938 年版。

周丽霞：《正义的审判》，吉林出版集团有限责任公司 2010 年 1 月版。

张承均主编：《伪满洲国史实图证》，外文出版社、长城（香港）文化出版公司 2003 年 2 月版。

《新满洲国写真大观》，大日本雄辩会讲谈社 1932 年 4 月版。

山川晓：《皇帝溥仪与关东军——满洲帝国复辟的梦》，Footwork 出版株式会社 1992 年 4 月版。

伪满皇宫博物院、吉林省方志馆编：《伪满洲国殖民统治机构图鉴》，吉林人民出版社 2012 年 11 月版。

关东局编：《关东局施政三十年史》，昭和十一年（1936）十月版。

伪满皇宫博物院、吉林省地方志编纂委员会编：《伪满洲国殖民统治机构图志》，吉林人民出版社 2010 年 8 月版。

赵继敏、张立宪主编：《图像档案解密伪满皇宫》，吉林文史出版社 2012 年 10 月版。

加藤丰隆：《满洲国警察小史》，第一法规出版株式会社 1976 年 11 月版。

伪满皇宫博物院编：《伪满洲国旧影——纪念“九·一八”事变七十周年》，吉林美术出版社 2001 年 5 月版。

索引

B

- 白家堡子惨案 154, 157
 北边振兴计划 292, 295, 296
 本庄繁 2, 8, 16, 17, 27, 32, 52, 59, 65, 97,
 213, 322, 323

C

- 川岛浪速 9
 次长制 63, 327

D

- 大东亚会议 87, 88, 332
 大东亚新秩序 81, 87
 “大东亚圣战” 194, 195, 289, 332
 大规模移民 262, 267, 278, 279, 287
 大陆新娘 262, 278, 281, 282, 285
 大陆政策 1, 8, 292
 大讨伐 126, 130, 143, 324, 325, 326, 331
 德王 80, 81, 312, 324, 326
 “登极大典” 37, 60
 地方维持会 2, 9, 13, 322, 323
 帝制声明书 37
 东北抗日联军 119, 126, 139, 152, 331

- 东北民众自卫军 141
 东北义勇军 140, 141, 142
 东条英机 66, 67, 87, 121, 332, 337
 对苏作战计划 292, 295

E

- 《二十年百万户移住计划案》 262, 263

F

- 反共同盟 84, 86
 防共协定 86, 87, 328, 330
 分村分乡移民 278, 279
 丰满水电站 237, 337
 抚顺监狱 138

G

- 高松宫 39, 110, 331
 关东军 1, 2, 3, 4, 5, 8, 9, 12, 13, 14, 16,
 17, 19, 20, 21, 22, 23, 26, 27, 28, 30,
 31, 32, 35, 36, 38, 51, 52, 53, 54, 55,
 56, 57, 58, 59, 60, 61, 62, 63, 65, 66,
 67, 68, 76, 79, 81, 82, 92, 95, 96, 97,
 99, 106, 107, 120, 123, 124, 125, 126,
 131, 132, 134, 139, 140, 141, 143,

145, 146, 147, 148, 149, 151, 166,
167, 173, 174, 180, 185, 197, 199,
202, 207, 208, 213, 224, 226, 229,
262, 263, 264, 271, 276, 289, 292,
295, 296, 298, 299, 300, 301, 304,
305, 307, 310, 311, 312, 313, 314,
316, 317, 320, 322, 323, 324, 325,
326, 327, 328, 329, 330, 331, 333,
334, 337
关东军司令部 3, 4, 19, 20, 21, 22, 27, 51,
52, 53, 92, 95, 131, 264, 322, 324, 328,
330

关东军特别大演习（关特演） 295

国策文艺 204

《国民训》 193, 331

H

韩云阶 84, 85, 86

《回銮训民诏书》 186, 325

J

集团部落 70, 130, 159, 160, 161, 162, 163,
164, 165, 325

《建设顺序纲要》 1, 8

加藤完治 264, 267, 268, 269, 270

间岛独立 2, 12

“建国促进会” 24

“建国促进运动” 19, 20, 21, 22, 23, 24

“建国大学” 191

“建国神庙” 5, 196, 197, 199, 200, 329

“建国十周年国民动员大会” 39

“建国忠灵庙” 5, 196, 198, 199, 329

教育战时体制 194, 195

金属献纳运动 315

K

抗日义勇军 139, 142, 325

L

粮谷出荷法 247

陆军军官学校 5, 98, 99, 330

M

满蒙独立 3, 7, 8, 9, 16

《满蒙问题解决方案》 322

《满洲开拓政策基本要纲》 266

梅津美治郎 39, 56, 66, 67, 81, 106, 110,

312, 328, 329, 330, 333, 334

墨索里尼 85

N

内原训练所 267, 268, 269, 270, 280

农业移民 262, 263, 264, 265, 267, 269,
287

奴化教育 5, 130, 166, 184, 185, 187, 188,
189, 191, 192, 327

诺门坎事件 301, 306, 307, 308, 328

P

平顶山大屠杀 154, 155, 156

溥仪 1, 3, 8, 16, 19, 26, 28, 29, 30, 31, 32,
33, 34, 35, 36, 37, 38, 39, 40, 47, 51,
59, 60, 61, 62, 63, 66, 80, 82, 84, 95,
96, 98, 99, 102, 106, 110, 115, 167,
170, 179, 180, 186, 192, 195, 197, 199,
246, 314, 316, 317, 321, 322, 323, 324,
325, 328, 329, 330, 331, 332, 334, 336,
337

Q

勤劳奉仕 195, 229

青少年开拓团 269

R

日本关东宪兵队 120, 121

日本无条件投降 40, 318, 319, 334
 日满亲善 63, 181, 184, 187
 《日满议定书》 36, 60, 230, 324

S

“三光”政策 160, 331
 三肇惨案 154, 330
 神风特攻队 314, 317
 世界防共协定加盟排共大会 87
 试验移民 264, 265, 267
 思想矫正 131, 133, 136, 173, 332

T

天津事变 28
 天照大神 5, 166, 194, 196, 197, 198, 200,
 329
 土肥原贤二 8, 10, 12, 28, 29, 322, 323
 土龙山农民武装暴动 276
 屯垦军 262, 271, 322

W

汪精卫 81, 82, 87, 331, 332
 伪满国务院 4, 42, 46, 47, 63, 66, 67, 86,
 132, 133, 174, 188, 296, 325, 326, 327,
 328, 329, 330
 伪满国务院总务厅 63, 174, 296
 伪满协和会 4, 56, 167, 168, 169, 170, 171,
 172, 173, 324, 326, 328, 329
 伪满新京首都警察厅 50
 伪满洲国“建国宣言” 30
 伪满洲国国军 95
 伪满洲国开拓总局 266
 伪满洲国治安部 132, 166
 伪满洲国中央银行 226
 伪满总务厅弘报处 166, 174, 175

伪蒙古联合自治政府 80
 伪蒙疆联合自治政府 81, 328
 无人区 159, 325, 330, 332
 五族协和 32, 68, 176, 184, 187, 265
 武部六藏 63, 64
 武藤信义 36, 60, 324
 武装移民 262, 267, 270, 271, 274, 277,
 278, 324

X

希特勒 83, 85
 熙洽 2, 12, 13, 16, 26, 27, 28, 65, 322, 323,
 325
 “新京”满鲜日报社 176
 “新京”日日新闻社 177

Y

鸦片专卖 255, 256, 257, 324
 杨靖宇 116, 151, 152, 329
 义勇队开拓团 262, 278
 义勇奉公队 170, 171, 172, 328
 袁金铠 12, 13, 28, 322

Z

臧式毅 14, 16, 26, 27, 28, 35, 323
 张鼓峰事件 292, 301
 张景惠 2, 12, 14, 16, 26, 27, 28, 30, 35,
 38, 64, 65, 66, 67, 80, 82, 83, 85, 87,
 96, 105, 127, 167, 168, 171, 172, 307,
 308, 323, 326, 327, 328, 331, 332
 郑孝胥 29, 33, 35, 36, 60, 65, 167, 324,
 325
 “执政府” 31, 32, 47, 115, 323, 325
 “执政宣言” 26, 33, 34
 植田谦吉 62, 66, 311, 326, 327

后 记

首先感谢本书的主编张宪文教授和山东画报出版社之邀，我有幸能够参与此课题并承担了《建立伪满洲国与对东北的殖民统治》（1932—1945）分卷的编著。

本卷共分为7大部分、27个专题，遴选收录了1000多幅历史图片，以无可辩驳的史实揭露日本侵华罪行。这些历史图片和实物资料，是日本侵华和对中国东北人民实行殖民统治和血腥杀伐的铁证。在编著过程中尽可能采用一手资料，力求全面、客观、真实地再现侵华日军当年对中国东北进行殖民统治的史实。

在本卷图片编辑过程中，得到了张立宪和宋陵宇两位同志的帮助和配合，出版社以及彭超同志也帮助查找和提供了一些史料，在文字编著过程中也得到了张宪文教授、齐春风教授、曹大臣教授以及出版社编辑的支持和指导，在此一并深表谢意。

由于时间关系，加之受所掌握的史料和本人水平所限，难免出现疏漏和不当之处，诚请大家见谅并斧正。

赵继敏

2015年1月6日



本书为大型系列丛书《日本侵华图志》第七卷。本书采用了大量海内外第一手图文史料，图文并茂，客观真实，全面系统地再现了日本侵略奴役中国东北人民的历史，揭露日本策划满蒙独立，炮制伪满洲国，进而通过军事镇压，文化奴役，经济掠夺等手段，对中国东北地区实行殖民统治的历史。本书的不少图文史料为第一次公开发表，因此更增加了本书的史料价值和收藏价值。



749 · 3600036

[G e n e r a l I n f o r m a t i o n]

书名 = 日本侵华图志 第7卷 建立伪满洲国与对东北的殖民统治 1932 - 1945

作者 = 张宪文主编

页数 = 341

SS号 = 13877629

DX号 =

出版日期 = 2015 . 05

出版社 = 济南山东画报出版社

封面
书名
版权
前言
目录
综述

- 第一章 策动满蒙独立
- 一、策划满蒙独立
 - 二、策动东北各省独立
- 第二章 建立伪满洲国
- 一、“建国”运动
 - 二、扶持溥仪建立伪满洲国
 - 三、组建殖民统治机构
 - 四、关东军掌控实权
 - 五、对内分省而治
 - 六、对外寻求“承认”
- 第三章 加强专政机器
- 一、组建伪满洲国军队
 - 二、扩充警察队伍
 - 三、加强宪兵统治
 - 四、强化特务组织
- 第四章 强化殖民统治
- 一、实行严刑峻法
 - 二、围剿抗日武装
 - 三、加害无辜平民
 - 四、归屯并户与制造无人区
 - 五、思想统治与奴化教育
- 第五章 对东北的资源掠夺和经济侵略
- 一、垄断经济命脉
 - 二、掠夺自然资源与人力资源
 - 三、剥夺民众财产
 - 四、鸦片专卖
- 第六章 日本移民东北
- 一、制定移民政策与建立移民机构
 - 二、试验移民与武装移民
 - 三、大规模移民
 - 四、特别移民
- 第七章 伪满洲国覆灭
- 一、向东北周边扩张
 - 二、对苏作战
 - 三、伪满洲国覆灭

大事记

主要参考文献

索引

后记