1949 1996
共和国历程

93940
KZ7
44
200359780

共和国历程

《共和国历程》编委会

上卷

1949-1965

K27
93941
200359281

共和国历程

《共和国历程》编委会

中卷

1966-1982

93939
K27
44
200359762

共和国历程

《共和国历程》编委会

下卷

1983-1996

责任编辑：鲁　葳
版式设计：何　斌　黄　艳
封面设计：李　萌

图书在版编目(CIP)数据

共和国的历程/《共和国历程》编委会编. —北京：光明日报出版社，1997.1
ISBN 7-80091-656-1

Ⅰ.共…　Ⅱ.共…　Ⅲ.现代史-中国-1949～　Ⅳ.K27

中国版本图书馆 CIP 数据核字(97)第 00720 号

共和国历程(全三卷)
《共和国历程》编委会
光明日报出版社出版
*　　*　　*
新华书店北京发行所发行
北京仰山印刷厂印刷

787×1092 毫米　16 开　186 印张　6297 千字
1997 年 1 月第一版　　1997 年 1 月第一次印刷
印数 1—5000 册

ISBN 7-80091-656-1/**D**・72

定价：580.00 元(全三卷)

中华人民共和国万岁！

勤劳、勇敢的中国人民万岁！

伟大、光荣、正确的中国共产党万岁！

1949年10月1日，毛泽东在天安门城楼上庄严宣告中华人民共和国成立。

1950年2月14日，中华人民共和国中央人民政府主席毛泽东访问苏联，中苏两国政府在莫斯科签订了《中苏友好同盟互助条约》。图为中华人民共和国中央人民政府政务院总理兼外交部长周恩来在条约上签字。后排左1为斯大林，左2为毛泽东。

北京市民在收听宣传《婚姻法》的广播。

四川省某地在土改中斗地主。

1950年10月19日，中国人民志愿军首批部队跨过鸭绿江，和朝鲜人民军一起与美国为首的联合国军作战。

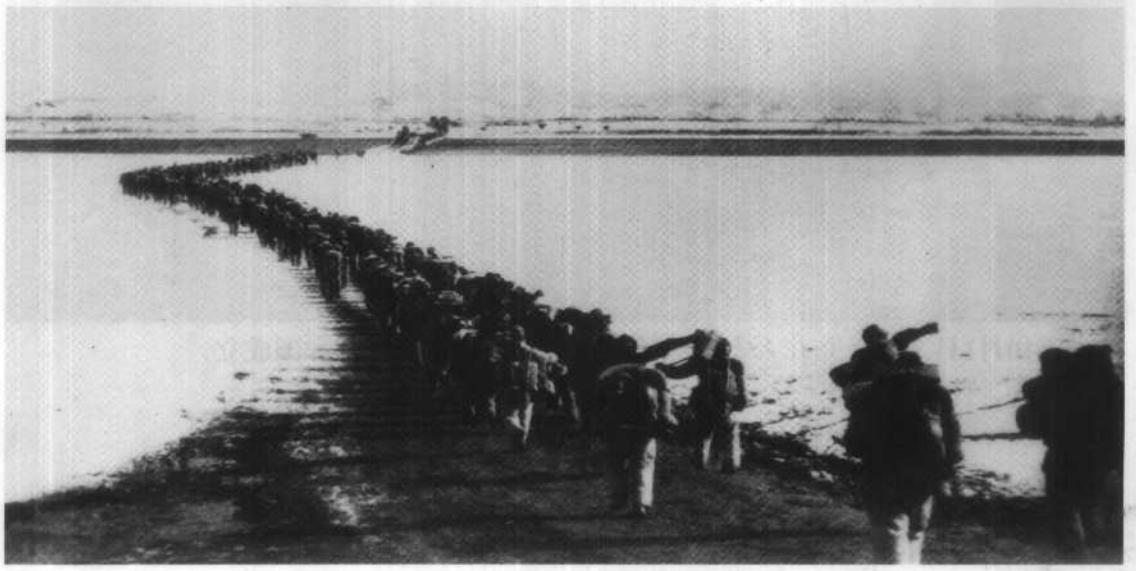

1951年3月24日，公安部部长罗瑞卿作镇压反革命的动员报告。

1951年5月24日，中央人民政府主席毛泽东设宴招待阿沛·阿旺晋美(右)与班禅额尔德尼·确吉坚赞（左）。

1951年5月5日，中央人民政府政务院发布了《关于戏曲改革工作的指示》，提出了“改戏、改人、改制”的要求。这是改编后的京剧《将相和》剧照。

“五反”（反行贿、反偷税漏税，反盗骗国家财产、反偷工减料、反盗窃国家经济情报）运动开始后，全国各地纷纷设立坦白检举联络站。

1952年2月10日,河北省高级人民法院在保定召开公审大会，以贪污罪判处前中共天津地委书记刘青山、前天津专区专员张子善死刑。刘、张二人利用职权贪污公款总计171.62亿元（旧币）。

1952年，全国进行了高等院校的院系调整。原辅仁大学和原燕京大学的教育系合并到北京师范大学后，北师大举行开学典礼。

被志愿军俘虏的美军官兵。

河北邯郸市郊区酒务楼村的农民报名入社。

上海市工商界代表荣毅仁(左1)、胡厥文(左2)、盛丕华(左3)等带着《申请书》步入申请公私合营大会会场。

上海装订生产合作社发给社员刘兔生的股金证。

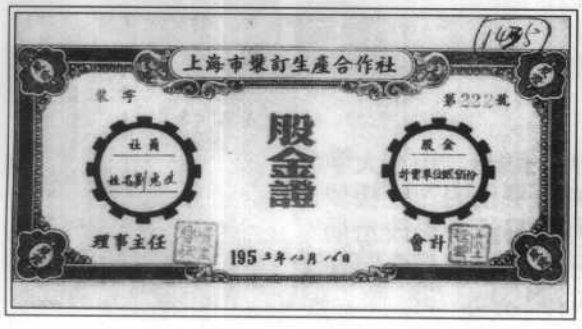

1954年4月26日至7月21日，周恩来（前排左2）率团出席日内瓦和平国际会议。在中国代表团的积极参与下，会议达成《关于和平解决印度支那问题的协议》，从而结束了长达8年的印度支那战争。

1954年6月25日至28日，周恩来应邀访问印度，与印度总理尼赫鲁(左3）举行了会谈。4月29日,中印两国签订《关于中国西藏地方和印度之间的通商和交通协定》，协定提出了处理两国之间关系的五项原则：互相尊重领土主权；互不侵犯；互不干涉内政；平等互利；和平共处。

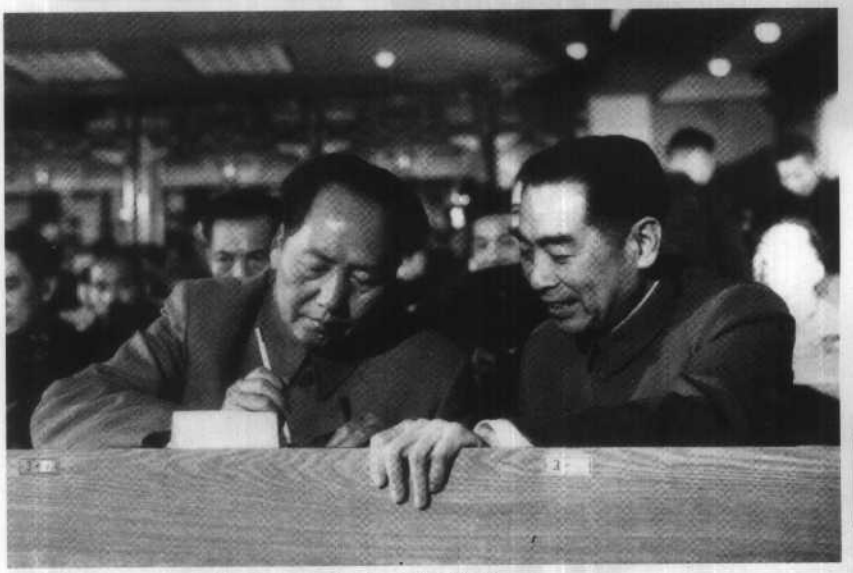

一届人大一次会议上，毛泽东在写选票。

1954年时的俞平伯。时任北京大学教授。1954年9月，山东大学学报《文史哲》发表李希凡、蓝翎的文章，对俞平伯的《红楼梦简论》一书提出批评。毛泽东针对该文于10月16日给中央政治局写了《关于＜红楼梦研究＞问题》的信，表示支持。此后全国许多报刊陆续发表文章，批判俞平伯的学术观点。

1955年3月，在中国共产党全国代表会议上，通过了《关于高岗、饶漱石反党联盟的决议》，开除高、饶的党籍，并撤销他们所担任的一切职务。高岗、饶漱石1952年底和1953年初先后从东北和华东党政最高负责人的岗位调到中央工作，此后进行了分裂党、篡夺党和国家最高权力的活动。图为高岗在沈阳的住处。

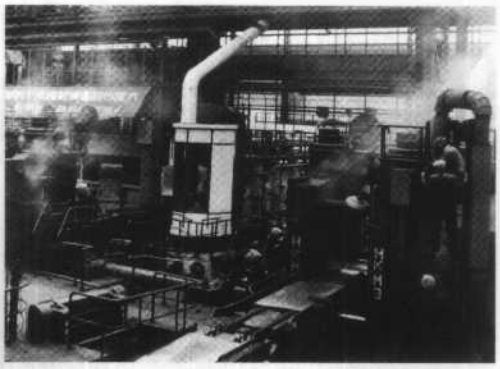

中国第一座机械化、自动化薄板厂1954年建成投产。

1955年9月27日，在北京怀仁堂举行授衔、授勋典礼。图为毛泽东向朱德元帅授勋。

北京市民游行庆祝万隆会议取得的成就。

光明日報

25

納賽尔总理將訪問我國

周恩來总理給納賽尔总理的邀請信

彭德怀部長給阿密尔部長的邀請信

北京大学將停止推行先進班制度

科学家、教授談百家爭鳴

"百家爭鳴"必須有共同的基礎

"只此一家，別無分店"是不好的

不能限制只用一把鑰匙

要大胆賽表个人在学術上的見解

害怕出現唯心观点是不对的

应該欢迎别人提出不同意見

1956年，中共提出的“百花齐放、百家争鸣”方针在全国知识界引起很大反响。图为《光明日报》刊载的《科学家、教授谈“百家争鸣”》。

出席中共八大的代表步入会场。

1957年2月27日，毛泽东在最高国务会议第十一次(扩大)会议上发表《关于正确处理人民内部矛盾的问题》的讲话。

整风期间，人民解放军副总参谋长粟裕大将到边防哨所查看战士的生活情况。

各地以虚假的高指标、高纪录相夸耀。

1958年8月23日，人民解放军福建前线部队对大、小金门、大担、二担等岛屿进行猛烈炮击，摧毁岛上国民党守军的大量地面工事和炮兵阵地。图为炮兵某部在炮击金门前表决心。

北京文艺界人士在天安门广场宣传总路线。

1959年，毛泽东回到阔别32年的故乡湖南韶山。

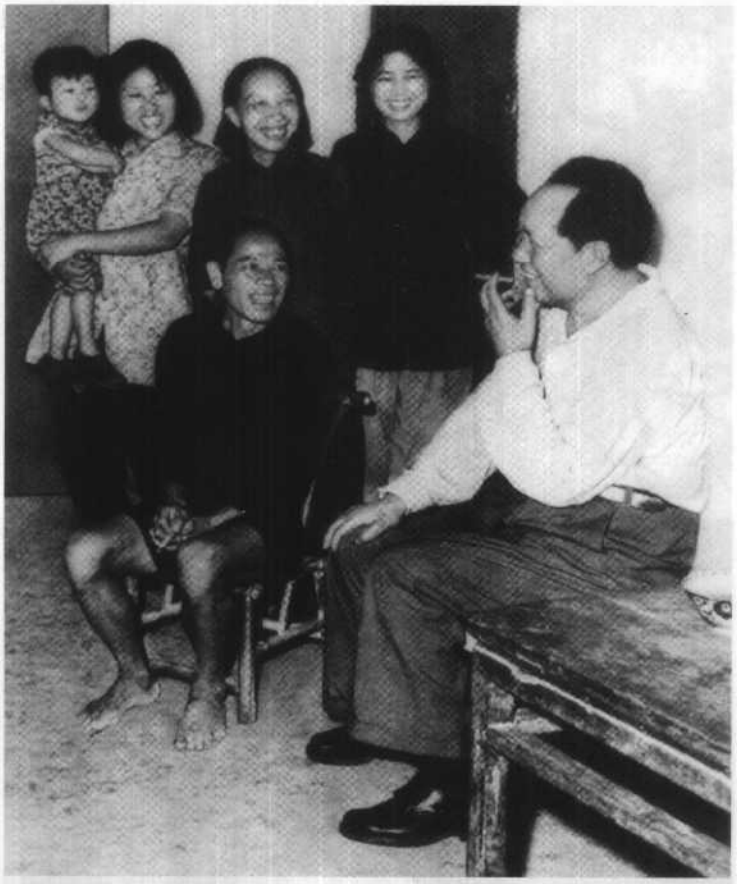

在庐山会议的小组会上，中共中央政治局候补委员、外交部副部长张闻天作了长篇讲话，明确支持彭德怀的意见。这是张闻天在会议期间留影。

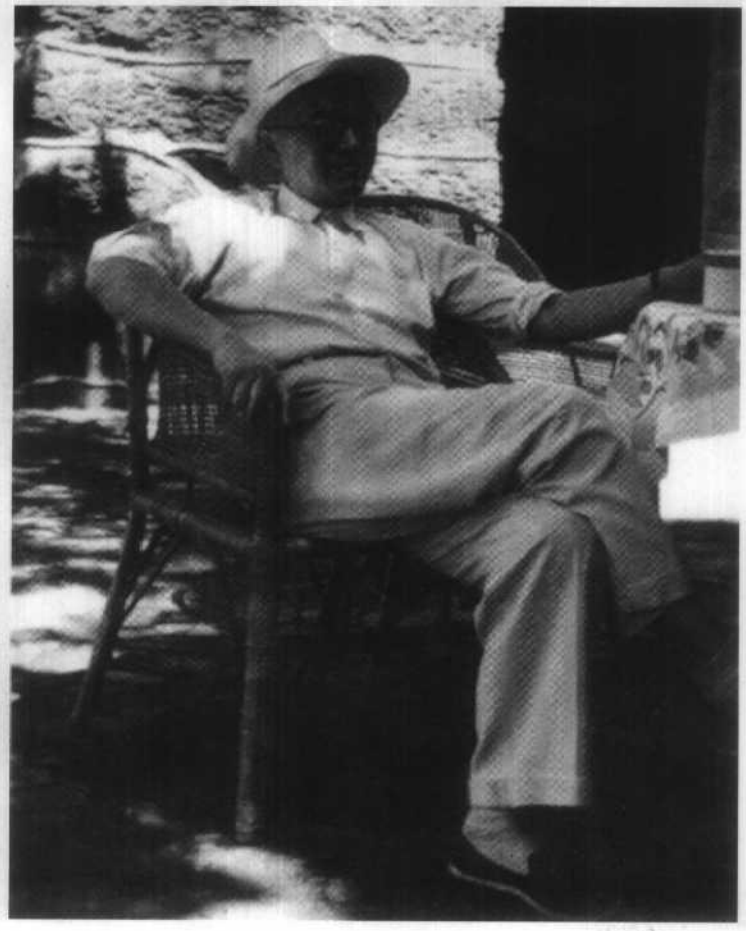

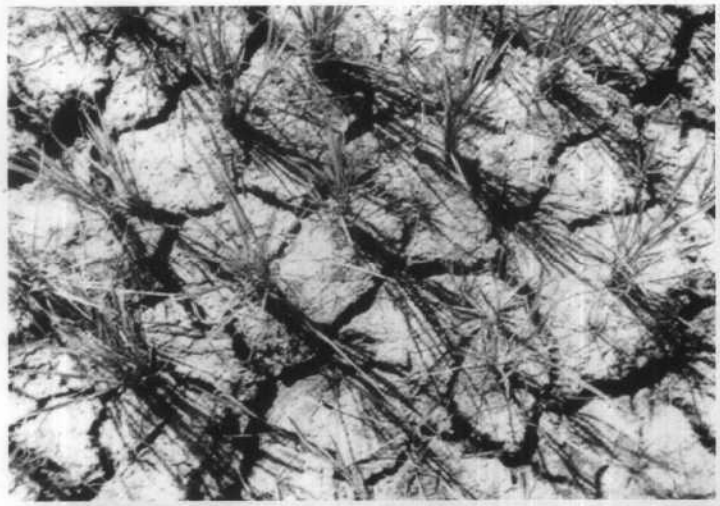

1960年，全国大面积受灾，其中以河北、山东、山西最为严重，占耕地面积的60%以上。

刘少奇签署《各国共产党和工人党代表会议声明》。

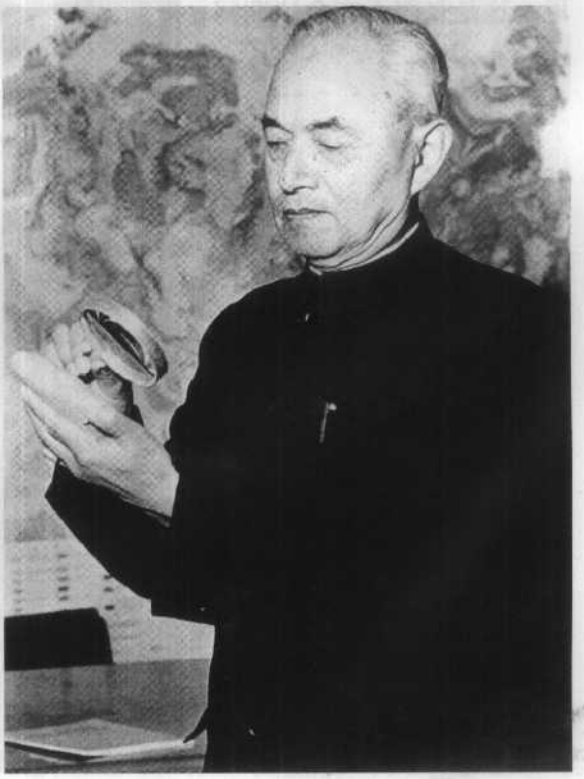

60年代的地质学家李四光。他创立的地质力学为在大庆等地发现石油作出了重要贡献。

中共中央全会确定的“调整、巩固、充实、提高”的方针在国营大型工业企业中得到了贯彻。图为沈阳重型机器厂车间一角。

原在太原市工作的电器维修工人王树祥（左）回到山西省闻喜县城关公社参加劳动。

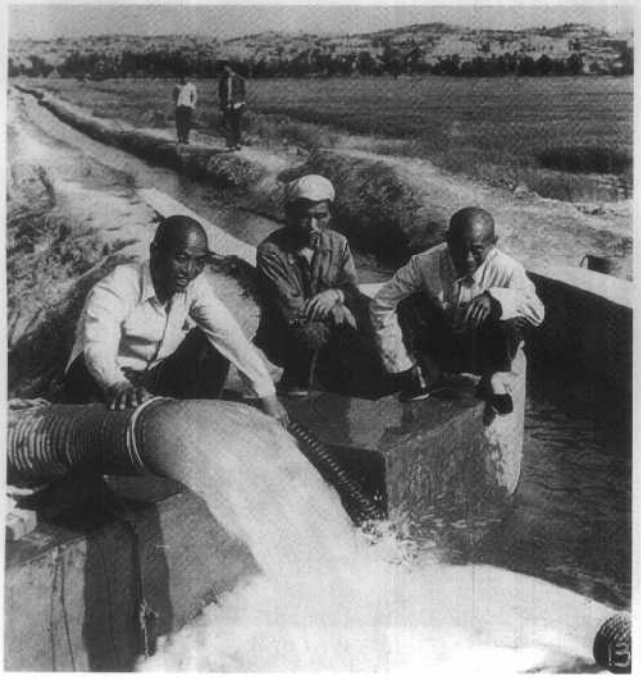

中国边防士兵监视着入侵中国领空的印度飞机。

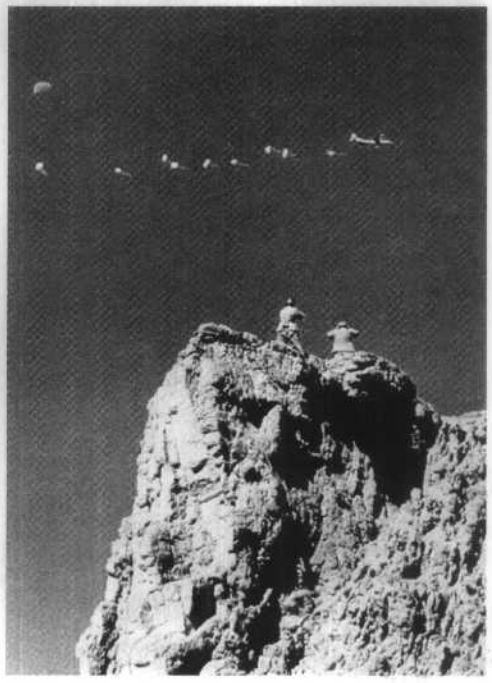

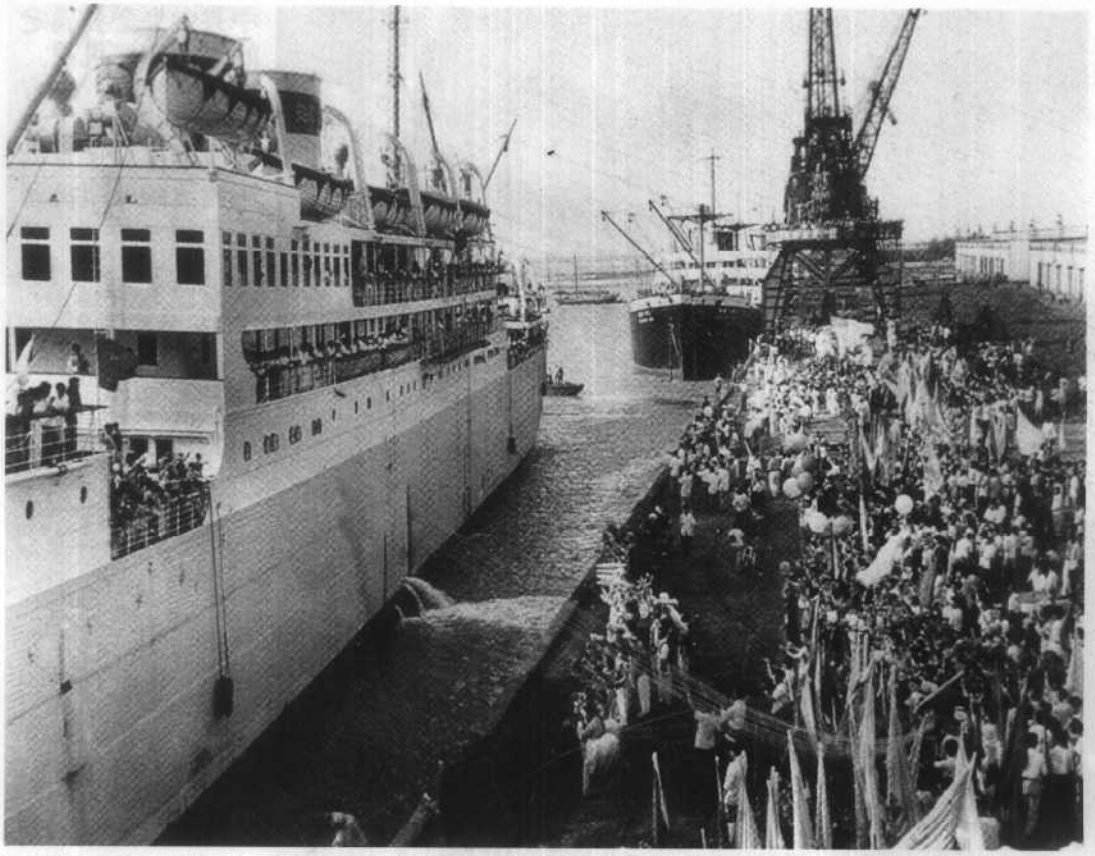

印度发生排华活动，图为1962年4月，广东省湛江市各界在码头欢迎冲破阻挠回国的印度受难华侨。

受批判的影片—《不夜城》剧照

1964年10月，天津南郊小站公社召开“社教”运动宣判处理大会。

雷锋是人民解放军沈阳部队某部班长，1960年参军。1962年因公殉职。雷锋逝世后，《人民日报》报道了他全心全意为人民服务的事迹。雷锋被尊为共产主义理想道德的楷模。1963年3月5日《人民日报》发表毛泽东题词“向雷锋同志学习”，全国开展了学习雷锋的活动。图为雷锋生前在给孩子们讲革命传统。

中共河南省兰考县委书记焦裕禄虽身患肝癌，仍深入实际，以身作则，带领群众治理内涝、风沙和盐碱，努力改变穷困面貌，被誉为“县委书记的好榜样”。1964年5月14日不幸逝世。全国开展了学习焦裕禄的活动。

1964年10月16日，中国第一颗原子弹爆炸试验成功。

“四清”运动中，每逢开会，都要把“四类分子”由武装民兵集中押解到场听会。

在全国人大三届一次会议上，毛泽东和农民陈永贵 、科学家钱学森在一起。

1966年5月，北京大学大膳厅东山墙出现大字报，这张大字报是康生指使北大聂元梓等人所写，矛头指向中共北京大学党委及其负责人。当时被称为“第一张马列主义大字报”。

1966年8月18日，毛泽东佩戴红卫兵袖章，在北京天安门城楼首次检阅红卫兵，从此红卫兵组织风靡全国。

1966年8月5日，毛泽东写了《炮打司令部—我的一张大字报》。图为群众游行表示拥护毛泽东的大字报。

老舍(舒舍予,1899—1966),北京市人,作家。著有《骆驼祥子》、《四世同堂》、《茶馆》等。曾任中国文学艺术界联合会副主席。“文革”初遭批判,1966年8月24日晚在北京投湖自尽。

红卫兵在天安门广场跳“忠字舞”

红卫兵捣毁寺庙批斗和尚。

1967年4月10日,清华大学红卫兵将刘少奇的夫人王光美骗至清华大学批斗。图为批斗大会会场。

1968年10月13日至31日，中共八届十二中全会(扩大)在北京举行。会议通过了《关于叛徒、内奸、工贼刘少奇罪行的调查报告》，永远开除刘少奇党籍，撤销其党内外一切职务。图为毛泽东和林彪在八届十二中全会（扩大）上。

1968年7月27日，根据毛泽东的指示，“首都工人毛泽东思想宣传队”开进北京大专院校。派“工宣队”最初是作为稳定的措施，但后来其任务转变为领导和管理学校。

1966年5月7日，毛泽东在给林彪的一封信中提出全国各行各业都要办成“一个大学校”，“学政治、学军事、学文化，又能从事农副业生产，又能办一些中小工厂”，“也要批判资产阶级”。两年后，1968年5月7日，黑龙江省革命委员会组织机关工作人员下放劳动，在安庆县柳河农场创办“五七”干校。图为黑龙江省柳河“五七”干校的学员出工。

1968年,现代京剧《红灯记》、《沙家浜》、《智取威虎山》、《奇袭白虎团》、《海港》、《龙江颂》和现代舞剧《白毛女》、《红色娘子军》等8部作品被树为“革命样板戏”。图为《红灯记》剧照。

被中国边防部队击毁的苏军坦克

张志新(1930—1975），天津市人。1955年加入中国共产党。中共辽宁省委宣传部干部。从1968年起，多次公开为刘少奇的遭遇鸣不平，批评中共领导人犯了“左”的错误。1970年被捕入狱。1975年4月4日被杀害。

1969年11月12日，中华人民共和国前主席刘少奇因遭受政治迫害和人身摧残在河南省开封市病逝。终年71岁。

1969年4月28日，中共九届一中全会召开，选举中央领导机构，林彪当选中共中央副主席，林彪、江青集团的一批骨干和亲信进入中央政治局。

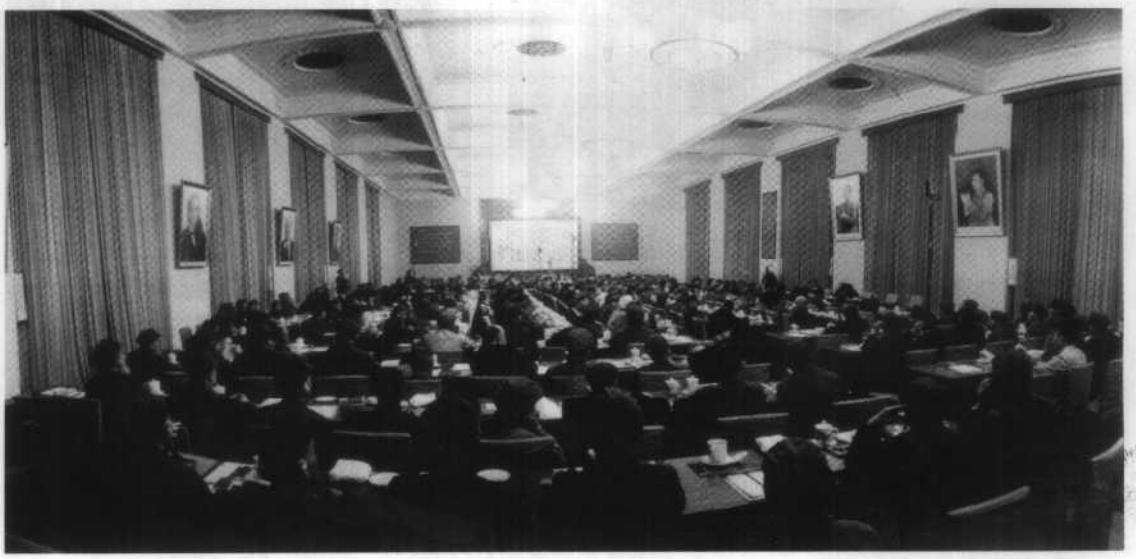

1970年6月27日，中共中央批准《北京大学、清华大学关于招生（试点）的请示报告》，停止招生4年以后，高校开始恢复招生。当时招收的学生需是“工农兵”，招生的方法是“群众推荐、领导批准和校方复审相结合”。“工农兵学员”的任务是“上大学、管大学，用毛泽东思想改造大学”。图为工农兵学员在上课。

“文革”中的陈伯达

1970年2月10日在海南岛地区上空被人民解放军海军防空部队击落的美制军用无人驾驶高空侦察机

1971年7月9日至11日，美国总统特使、总统国家安全事务助理基辛格博士秘密访华，就中美关系正常化问题交换意见。图为周恩来总理会见基辛格博士。

1971年10月25日，联合国第26届大会以76票赞成、35票反对、17票弃权的投票结果，通过阿尔巴尼亚、阿尔及利亚等23国的提案，驱逐台湾当局代表，恢复中华人民共和国在联合国的席位。提案通过时，中国代表喜形于色。左为中国外交部副部长乔冠华，右为中国常驻联合国代表黄华。

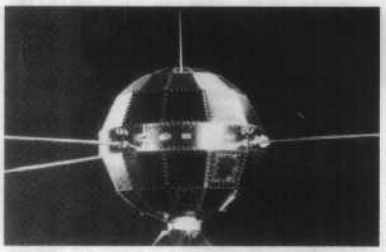

1970年4月24日，中国成功地发射了第一颗人造地球卫星。

林彪在争夺国家最高权力的图谋失败后，加紧指使其子林立果准备武装政变。图为武装政变的计划失败后，1971年9月13日，林彪携妻叶群、子林立果乘空军256号专机出逃，机毁人亡于蒙古人民共和国温都尔汗附近。

“林彪事件”后，毛泽东在很大程度上改变了对“文革”以来遭迫害的大批中共资深官员的看法，并逐步安排他们重新出来工作。1972年1月10日毛泽东突然出现在陈毅的追悼会上，是其上述态度转变的一个重要征兆。

1972年2月21日至28日，美国总统尼克松访华。中美双方发表了《中美联合公报》。美方在公报中表示对“只有一个中国”、“台湾是中国的一部分这一立场不提出异议”。并承诺逐步减少其在台湾地区的军事力量和军事设施。图为1972年2月21日毛泽东在中南海会见来访的尼克松。

1972年9月29日，中日两国代表在北京签署联合声明，宣布从即日起建立大使级外交关系。图为9月27日毛泽东在中南海会见来访的日本国首相田中角荣(中)、外务大臣大平正芳(右)。

江青、张春桥在“十大”主席台上。会后，江青、张春桥、王洪文、姚文元结为“四人帮”。

1973年底，江青等人利用北京海滨区中关村第一小学学生黄帅(前右)的一封信,组织大批“师道尊严”。

“文革”期间中国的教育水平普遍下降。1973年辽宁考生张铁生（前左）在大学招生文化考试中交了白卷，却在试卷背后写了一封为自己成绩低劣辩护的信。此人竟被江青等人称作“反对资产阶级教育路线回潮”的“反潮流英雄”。

1974年9月30日晚，北京人民大会堂举行中华人民共和国成立25周年国庆招待会。周恩来抱病出席并发表讲话，全场掌声雷动。在此之前，周恩来因病长时间未在公开场合露面。

山东曲阜县在孔庙内召开“批林批孔”现场会。

1974年1月15日，南越当局派海空军占领中国西沙群岛之永乐群岛，继而又占甘泉、金银、珊瑚等岛屿。中国政府遂派南海舰队向占岛南越军队发起进攻。双方进行了海战。中国军队最终收复了上述岛屿。图为中国军队控制永乐群岛后在该岛修建码头。

1975年1月5日，经毛泽东提议，中共中央任命邓小平为中共中央军委副主席兼中国人民解放军总参谋长。在1975年1月8日至10日举行的中共十届二中全会上，邓小平被选为中共中央副主席、中央政治局常委。四届人大一次会议上，邓小平被任命为国务院副总理。周恩来病重期间，邓小平主持中央日常工作。他开始系统地纠正“文化大革命”的错误，全国局势有了明显的好转。

1975年5月27日，中国登山队1名女运动员和8名男运动员从北坡登上世界最高峰—珠穆朗玛峰。

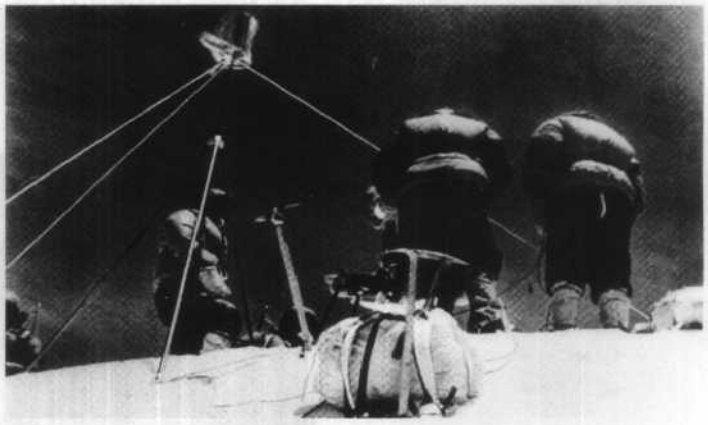

1975年1月13日至18日，第四届全国人民代表大会第一次会议在北京召开。会议选举朱德为四届人大常委会委员长，周恩来被任命为国务院总理，邓小平被任命为副总理。四届人大召开之前，王洪文、张春桥、江青等人曾极力夺取国务院领导职位，但被毛泽东制止。

1976年1月8日，中共中央副主席、国务院总理、政协全国委员会主席周恩来在北京逝世，终年78岁。图为北京各界代表向周恩来遗体告别。

北京市民自发悼念周恩来。

北京市民欢庆“四人帮”倒台

中共中央第一副主席、国务院总理华国锋在毛泽东追悼大会上致悼词。左为中共中央副主席叶剑英。10月7日，中共中央政治局决定华国锋任中共中央主席、中央军委主席。华国锋，山西交城人，历任中共县委、地委书记，湖南省委书记处书记，省委第一书记，国家公安部部长，国务院副总理,总理,中共中央主席,中央军委主席。

1977年4月，《毛泽东选集》第5卷正式出版发行。图为发行之日上海市民在新华书店排队购书。

1977年7月16日至21日，中共十届三中全会在北京召开，图为邓小平（左7）、华国锋（左8）、叶剑英（左9）、李先念（左10）等在中共十届三中全会主席台上。

1977年8月12日至18日，中共第十一次全国代表大会在北京召开。大会宣告“文化大革命”结束。图为华国锋、叶剑英、邓小平、李先念、汪东兴（左起）在中共“十一大”主席台上。

1978年3月18日至31日，在北京召开的全国科学大会会场。邓小平到会讲话，指出科学技术是生产力，为社会主义服务的脑力劳动者是劳动人民的一部分。大会制定了《1978年至1985年全国科学技术发展纲要（草案）》。

实行生产责任制后，凤阳县殷涧乡张湾村的老农陈立章家承包了18亩地，每年产粮2万多斤，收入近万元。

重新恢复的国家最高人民法院

重新恢复的国家最高人民检察院

1978年12月24日，彭德怀、陶铸追悼会在北京举行。

1979年1月28日至2月5日，邓小平副总理应美国总统卡特的邀请抵达美国进行正式访问。这是中华人民共和国成立后中国高级领导人首次访美。

70年代后期，中国和越南的关系急剧恶化。1979年1月7日，中国政府发表声明，强烈谴责越南向民主柬埔寨发动大规模侵略战争，并在中越边境一再制造冲突的行径。2月17日，中国人民解放军在广西、云南一线的中越边境向越南军队发起自卫反击。中国军队突入越南境内之后，先后攻克谅山、高平、老街三个省会及20多个边境城镇和战略要地，在反击越军的军事行动达到预期目的后，中国军队自3月5日至16日全部撤回国内。

数学家陈景润。他从事解析数论的研究获得重大成果，从而把200多年来人们未能完成的哥德巴赫猜想的证明大大推进了一步，被国际上称为“陈氏定理”。

1979年3月30日，邓小平在中共中央宣传部召开的理论务虚会上强调，必须坚持社会主义道路、人民民主专政、共产党的领导、马克思列宁主义毛泽东思想四项基本原则。“四个坚持”成为中共后来反复重申的基本政治原则。

1980年2月24日，中共十一届五中全会一致通过了为刘少奇平反昭雪的决议，恢复他作为“伟大的马克思主义者和无产阶级革命家，党和国家主要领导人之一”的名誉。这是同年5月17日在北京人民大会堂举行的刘少奇追悼大会。

公审林彪、江青集团

1980年8月30日至9月10日，全国人大五届三次会议在北京举行。根据中共中央建议，决定华国锋不再兼任国务院总理职务，赵紫阳接任国务院总理。图为赵紫阳在会议上。

1981年1月4日19时53分，长江葛洲坝水利枢纽工程的建设者们从戗堤两岸抛投最后一车石料，大江截流胜利完成。

1982年11月26日至12月10日，全国人大五届五次会议在北京召开。会上通过了《中华人民共和国宪法》。图为宪法起草委员会副主任彭真在全国人大五届五次会议上，作关于修改宪法草案的报告。

胡耀邦代表中国共产党第十一届中央委员会作题为《全面开创社会主义现代化建设新局面》的报告。1982年9月12日至13日，中共十二届一中全会举行，全会选举胡耀邦为中央委员会总书记。

中国女子排球队第一次赢得世界杯时天安门广场上民众自发的庆祝场景

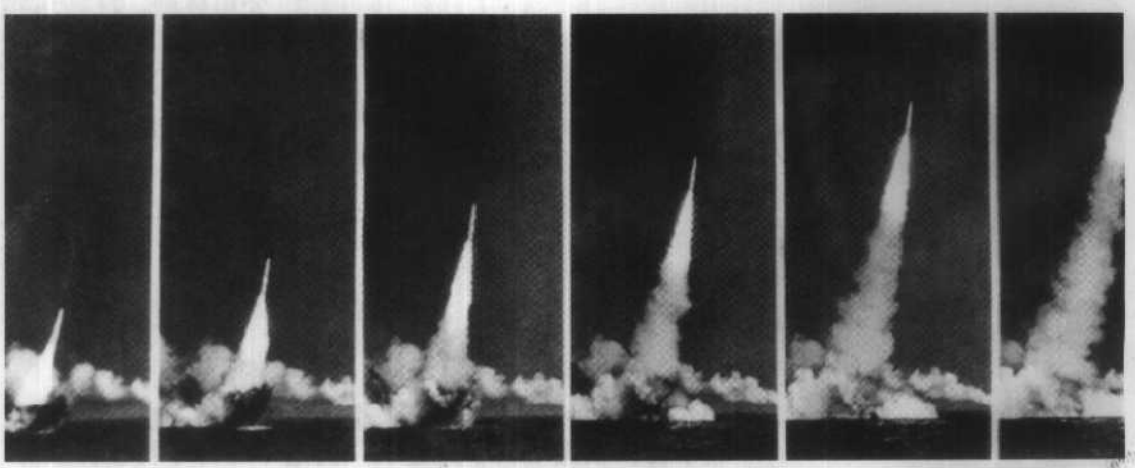

1982年10月7日至16日，中国潜水艇水下发射运载火箭获得成功。这是在工作船上连续拍摄的火箭发射情景。

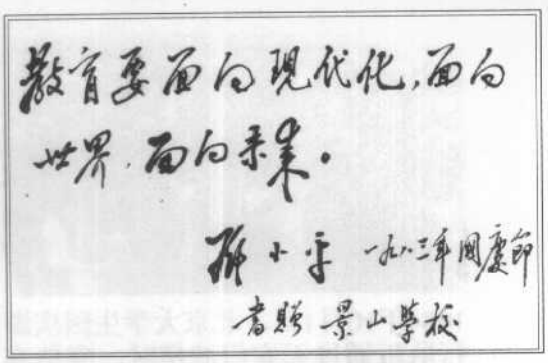

1983年10月，邓小平为景山学校题词，题词对后来的中国教育产生了重大影响。

1983年9月11日，引滦入津工程建成通水。这是中国最大的跨流域、综合性大型城市输水工程，是为解决天津市缺水而采取的措施。全线长234公里，引线有215个工程项目。每年可向天津供水10亿立方米。

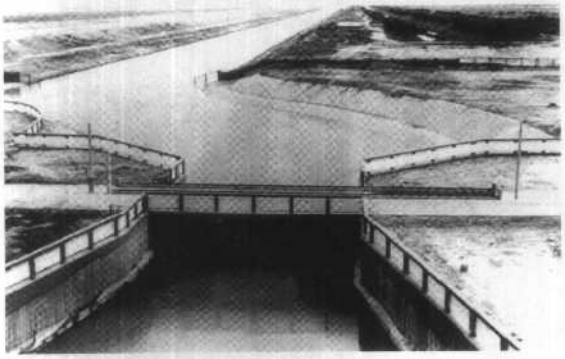

1983年6月26日，邓小平会见美国新泽西州大学教授杨力宇时进一步申述，台湾和大陆可以实行两种社会制度。在台湾可以设特别行政区，享有司法终审权；可以保留军队，其党政军系统均由台湾当局来管。

1984年2月，邓小平、杨尚昆在深圳蛇口工业区参观。

1984年7月28日，第23届奥运会在美国洛杉矶举行。7月29日，中华全国体育总会副主席黄中祝贺射击运动员许海峰夺得本届奥运会第1枚金牌，打破中国运动员奥运会金牌“零”的纪录。

1984年10月1日，北京大学生国庆游行队伍通过天安门城楼时，突然亮出“小平您好”的横幅标语。

邓小平会见来华进行香港问题谈判的英国首相撒切尔夫人。

1984年10月20日，中共十二届三中全会通过《中共中央关于经济体制改革的决定》。图为全会会场。

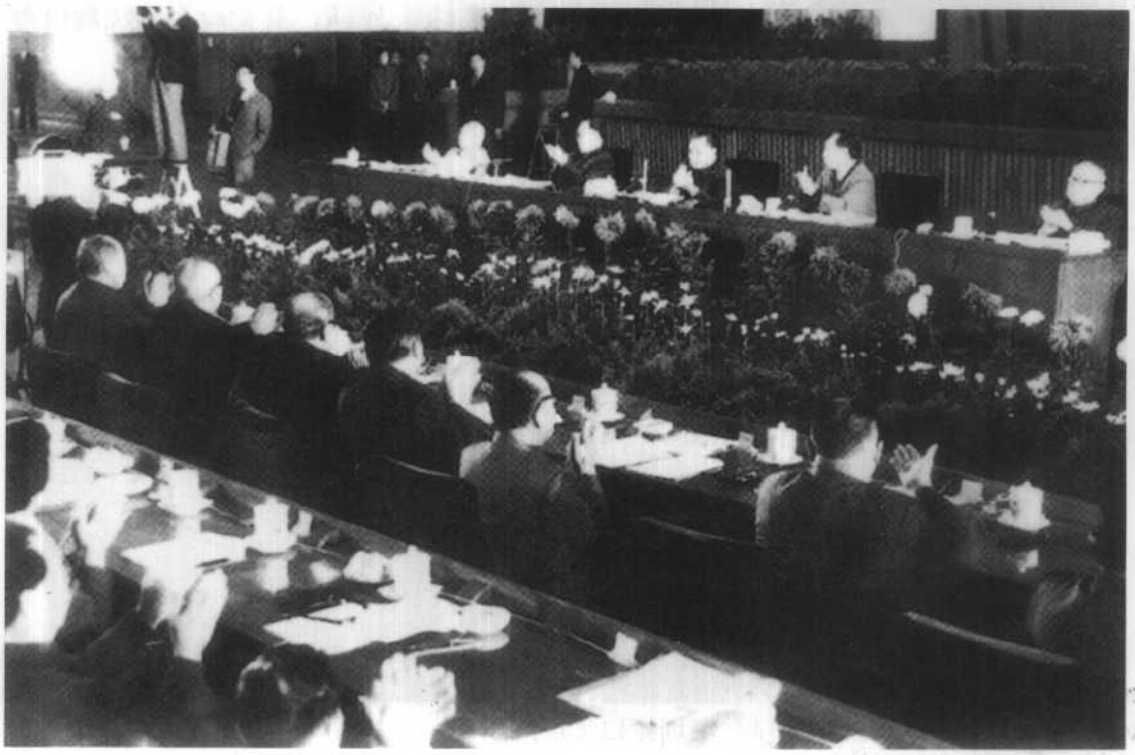

1985年6月4日，中央军委主席邓小平在军委扩大会议上宣布，中国人民解放军裁减员额100万。这一任务在此后两年中基本完成。裁减后人民解放军总兵力约为330万。

1985年1月21日，六届全国人大常委会第九次会议规定每年9月10日为教师节。图为教师节前，小学生在向老师献花。

科技体制改革后迅速兴起的北京市中关村电子一条街

1986年，上海股票市场重新出现，已有1600多家企业发行股票和债券。图为市民在上海信托投资公司的一家分公司内购买股票和债券。

1986年1月6日和9日，中共中央书记处先后两次召开中央机关干部大会，号召中央党、政、军机关的全体党员、干部在端正党风中作全国的表率。图为胡耀邦在中央机关干部大会上作《中央机关要作全国的表率》的讲话。

人民日报
RENMIN RIBAO

中共中央政治局扩大会议公报

会议决定，一、一致同意接受胡耀邦同志辞去党中央总书记职务的请求，二、一致
推选赵紫阳同志代理党中央总书记，三、以上两项决定，将提请党的下一次中央全会
追认，四、继续保留胡耀邦同志中央政治局委员、中央政治局常委的职务

会议指出，要动员、组织全党同志和全国各族人民，团结一致，艰苦奋斗，努力完满实现第七个五年计划的任务

1987年1月16日，中共中央召开政治局扩大会议，胡耀邦在会上检讨了他担任中共中央总书记期间，在重大政治原则问题上的失误，请求辞去中共中央总书记的职务。会议同意了他的请求，并推选赵紫阳代理中共中央总书记。1月17日的《人民日报》发表了会议公报。此前，在1987年1月1日的《人民日报》上，发表了题为《旗帜鲜明地反对资产阶级自由化》的元旦社论。

1987年5月，黑龙江省大兴安岭的4个林区发生特大火灾。人民解放军部队赶到后，迅速奔赴火场扑救。

新当选的中共第十三届中央委员会政治局常务委员会委员。自左至右：赵紫阳、李鹏、乔石、胡启立、姚依林。

退居二线的邓小平。晚年的邓小平被誉为“中国改革开放总设计师”。在1987年10月召开的中共第十三次全国代表大会上，他和一些中共老一代领导人退出了中共中央委员会。

1988年3月25日至4月13日，第七届全国人民代表大会在北京召开，会议选举杨尚昆为中华人民共和国主席。前任国家主席李先念向他祝贺。

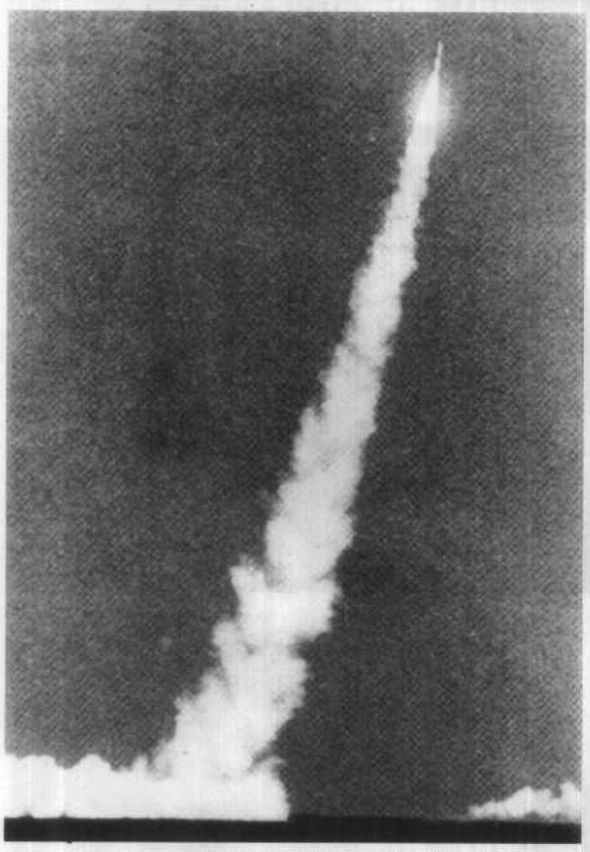

1988年9月，中国核潜艇水下发射火箭成功。

大规模的基本建设和高速经济增长带来通货膨胀。1988年10月29日，国务院采取一系列措施，稳定物价，惩治“官倒”，整顿经济秩序。图为《人民日报》刊登的有关决定。

国务院决定提出九点要求

加强物价管理严格控制物价上涨

确保明年物价上涨幅度明显低于今年

会

业发展

的问题

1989年5月4日，北京部分高校学生上街游行。事态迅速波及全国，许多大中城市的学生也纷纷上街。

6月4日凌晨4时30分，戒严部队开始对天安门广场清场。

江泽民在中共十三届四中全会上讲话。江泽民（1926— ），1946年加入中共，1947年毕业于上海交通大学，后长期在企业担任领导工作，1982年后历任电子工业部部长、上海市市长、中共上海市委书记、十三届中央政治局委员，十三届四中全会上当选为中央委员会总书记。

经中共中央、国务院批准，1990年4月18日，上海正式宣布开发和开放浦东。图为5月3日上海市人民政府浦东开发办公室和浦东开发规划研究设计院正式挂牌。举手致意者为中共上海市委书记、上海市市长朱镕基。

1990年8月22日，第十一届亚洲运动会火炬点火仪式在北京天安门广场举行。江泽民点燃了第十一届亚运会的第一支火炬。

横穿南极的第一个中国人秦大河。他随国际考察探险队历时7个月，完成徒步横穿南极风雪大陆探险考察，于1990年5月8日回到北京。

1990年12月举行的中共十三届七中全会，审议并通过了《中共中央关于制定国民经济和社会发展十年规划和“八五”计划的建议》。从此，中国现代化建设进入新的发展阶段。图为（前排右起）杨尚昆、江泽民、万里、李先念、李鹏等步入会场。

在1991年夏的洪涝灾害中，江苏省江宁县一片汪洋。

1991年8月12日中国红十字总会两名代表曲折（左1）、庄仲希（左3）离京赴台，新华通讯社和中国新闻社两名记者范丽青(左2)、郭伟锋随行采访。这是40年来大陆记者首次赴台。

国务院决定在上海、深圳进行证券交易所试点。1991年12月19日，上海证券交易所开业。

1992年2月，邓小平和中共广东省委书记谢非（左1）交谈。

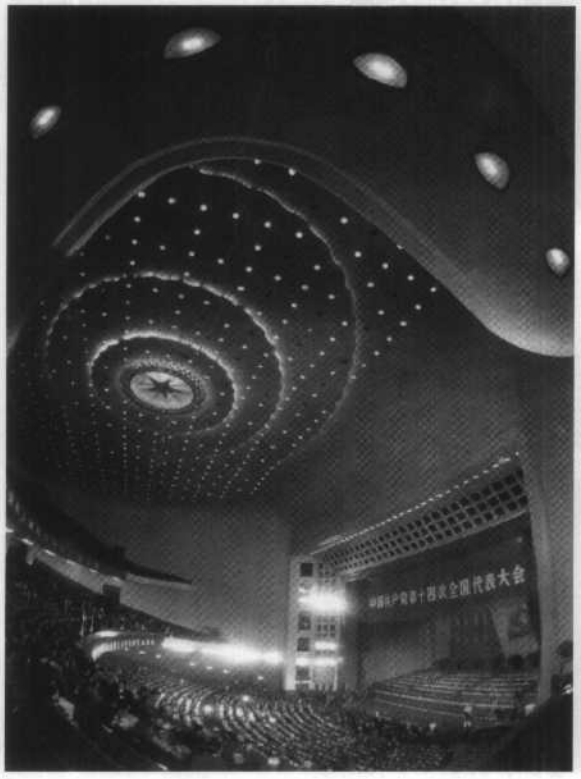

中国共产党第十四次全国代表大会于1992年10月12日至18日在北京召开。大会在总结14年改革经验的基础上，明确提出了建设社会主义市场经济的目标。图为大会会场。

1993年9月23日凌晨，中国北京申办奥运会落空。图为当申办结果公布时的中央电视台转播中心现场。

1993年3月27日，第八届全国人民代表大会第一次会议投票选举江泽民为中华人民共和国主席。图为新当选的国家主席江泽民和前任国家主席杨尚昆握手。

1993年4月10日，海峡两岸关系协会常务副会长唐树备（右）在北京钓鱼台国宾馆与台湾海峡交流基金会副董事长兼秘书长邱进益草签《两岸公证书使用查证协议》和《两岸挂号函件查询、补偿事宜协议》。

1993年11月14日，中国共产党第十四届中央委员会第三次全体会议在北京开幕。全会通过了《中共中央关于建设社会主义市场经济体制若干问题的决议》。

中共中央政治局常委全体成员在国庆之夜的天安门城楼上合影。左起：胡锦涛、李瑞环、李鹏 、江泽民、乔石、朱镕基、刘华清。

1994年9月28日，中国共产党第十四届中央委员会第四次全体会议通过了《中共中央关于党的建设几个重大问题的决定》。

1994年6月10日，杭州市中级人民法院开庭公开审判千岛湖抢劫杀人案。此为被告之一，22岁的吴黎宏。

国务院总理李鹏和副总理邹家华亲自为三峡工程奠基揭幕。

受戒之后的十一世班禅身披崭新袈裟端坐在宝座上。

世妇会火炬从非洲传到北京NGO论坛开幕式上。

李铁映在十一世班禅坐床典礼上宣读金册册文和金印镌文。

第四十三届世兵赛上，中国队重新夺回斯韦思林杯。

中国共产党第十四届中央委员会第六次会议在京举行。

中国人民解放军在台湾海峡进行陆海空三军联合作战演习。

江泽民主席会见董建华，祝贺他被任命为香港特别行政区第一任行政长官。

共和国历程(全三卷)目录

上　卷

中华人民共和国建立和国民经济恢复时期
(1949～1952)

序　言……

共和国历程——1949年

导　言……(7)

共和国日历……(9)

□ 政治(9)
□ 经济(10)
□ 军事(11)
□ 外交(12)
□ 文化教育(12)

时事焦点……(13)

□ 中国人民政治协商会议第一届全体会议(14)
□ 中华人民共和国成立(18)
□ 没收官僚资本(21)
□ 西南战役(23)
□ 广西战役(26)
□ 进军新疆(28)
□ 稳定物价(33)

人物春秋 …… (38)

☐ 毛泽东(38)
☐ 周恩来(42)
☐ 刘少奇(46)
☐ 朱德(47)
☐ 卢汉(48)
☐ 刘文辉(49)

流行风 …… (51)

☐ 小说《政治委员》(51)
☐ 小说《新儿女英雄传》(51)
☐ 小说《吕梁英雄传》(52)
☐ 小说《邪不压正》(53)
☐ 小说《芦花荡》(53)
☐ 诗歌《国旗》(54)
☐ 诗歌《红色的战斗机群》(54)
☐ 诗歌《新华颂》(55)
☐ 诗歌《我们最伟大的节日》(55)

历史花絮 …… (58)

☐ 新中国国名的提出与确定(58)
☐ 中华人民共和国成立为何选在十月一日(58)
☐ 《共同纲领》为什么没写“社会主义”(58)
☐ 中央人民政府中有多少民主人士(59)
☐ 开国大典的那一天(59)
☐ 开国大典时的毛泽东(61)
☐ 参加开国大典的第一支新中国空军(62)
☐ 我国国旗的诞生(63)
☐ 彭德怀撕画像(67)
☐ 宋庆龄北上(67)
☐ 毛泽东“全心全意为人民服务”题词的由来(68)

共和国档案 …… (70)

☐ 中央人民政府组成名单(70)
☐ 中国人民政治协商会议第一届全体会议组成名单(72)
☐ 人民革命军事委员会组成名单(72)
☐ 中央人民政府所通过的地方人民政府名单(节录)(72)
☐ 1949 年国民经济主要指标(73)
☐ 中国人民政治协商会议共同纲领(74)

共和国历程——1950 年

导　言 …… (81)

共和国日历 …… (83)

☐ 政治(83)
☐ 经济(86)
☐ 军事(90)
☐ 外交(92)

☐ 文化教育(94)　　☐ 社会生活(95)

时事焦点 …… (96)

☐ 人民胜利折实公债开始发行(97)
☐《中苏友好同盟互助条约》签订(98)
☐ 统一财政经济工作(103)
☐《中华人民共和国婚姻法》颁布(106)
☐ 海南岛战役(108)
☐ 整风运动(109)
☐ 中国共产党七届三中全会(111)
☐ 新解放区的土地改革运动(114)
☐ 调整工商业(118)
☐ 朝鲜战争爆发(122)
☐ 人民解放军进军西藏(126)
☐ 中国人民志愿军入朝作战(129)

人物春秋 …… (134)

☐ 任弼时(134)
☐ 陈云(136)
☐ 杨根思(138)
☐ 格达活佛(139)

流行风 …… (141)

☐ 小说《山地回忆》(141)
☐ 小说《让生活变得更美好吧》(141)
☐ 小说《登记》(142)
☐ 小说《金锁》(142)
☐ 小说《我们的力量是无敌的》(143)
☐ 小说《苇塘纪事》(143)
☐ 诗歌《死不着》(144)
☐ 诗歌《漳河水》(144)
☐ 诗歌《嘎达梅林》(145)
☐ 诗歌《我们的土壤妈妈》(145)
☐ 话剧《战斗里成长》(146)
☐ 歌曲《中华人民共和国国歌》(147)
☐ 歌曲《中国人民志愿军战歌》(147)
☐ 歌曲《朝鲜人民游击队战歌》(147)
☐ 歌曲《我们是坦克部队》(147)
☐ 歌曲《世界民主青年进行曲》(147)
☐ 歌曲《毛泽东赞歌》(148)
☐ 歌曲《中苏友好歌》(148)
☐ 歌曲《中苏人民并肩前进》(148)
☐ 1950 年流行年画(148)
☐ 1950 年最佳影剧(149)

历史花絮 …… (150)

☐ 第一套人民币(150)
☐ 斯大林为毛泽东祝酒(150)
☐ 关于"炮轰天安门案件"(151)
☐ 志愿军战歌的由来(152)
☐ 彭德怀挂帅志愿军的确定过程(152)
☐ 中国人民志愿军入朝前夕"突然暂停"的经过(153)
☐ 毛岸英牺牲经过(156)
☐ 毛泽东谈毛岸英牺牲(157)
☐ 毛泽东委邵力子视淮(157)
☐ 毛泽东给自己家划成份(158)
☐ 朱总司令亲临二七厂视察(158)

共和国档案 …… (159)

☐ 1950 年第一期人民胜利折实公债条例(159)
☐ 中华人民共和国苏维埃社会主义共和国联盟友好同盟互助条约(159)

☐ 中华人民共和国土地改革法(160)
☐ 中国人民解放军总部发表解放战争四年战绩总结公报(164)
☐ 不要四面出击(163)

共和国历程——1951年

导　言 …… (169)

共和国日历 …… (170)
☐ 政治(170)
☐ 外交(180)
☐ 经济(174)
☐ 文化教育(180)
☐ 军事(179)

时事焦点 …… (182)
☐ 镇压反革命运动(182)
☐ 西藏和平解放(195)
☐ 抗美援朝第四、第五次战役(186)
☐ 知识分子思想改造运动(199)
☐ 整党建党运动(187)
☐ 朝鲜停战谈判开始(202)
☐ 对电影《武训传》的批判(189)
☐ 《毛泽东选集》第一卷出版(206)

人物春秋 …… (209)
☐ 李维汉(209)
☐ 郝建秀(212)
☐ 阿沛·阿旺晋美(211)

流行风 …… (213)
☐ 小说《太阳照在桑干河上》(213)
☐ 通讯《谁是最可爱的人》(219)
☐ 小说《暴风骤雨》(215)
☐ 话剧《龙须沟》(220)
☐ 小说《风云初记》(216)
☐ 歌剧《白毛女》(220)
☐ 小说《活人塘》(216)
☐ 歌曲《全世界人民心一条》(221)
☐ 小说《铜墙铁壁》(217)
☐ 歌曲《我们是春天的鲜花》(221)
☐ 诗歌《雷之歌》(217)
☐ 歌曲《人民的领袖万万岁》(221)
☐ 诗歌《睡了的村庄这样说》(218)
☐ 歌曲《中苏儿童友谊之歌》(222)
☐ 诗歌《我们来到了莫斯科》(218)
☐ 歌曲《我们要和时间赛跑》(222)
☐ 诗歌《苏联人民和我们在一起》(219)
☐ 歌曲《在祖国和平的土地上》(222)

历史花絮 …… (223)
☐ 毛泽东处理人际关系一事例(223)
☐ 彭德怀朝鲜战场遇险记(224)
☐ 乔冠华秋吟三八线(223)

共和国档案 …… (226)

☐ 中华人民共和国惩治反革命条例(226)
☐ 《中央人民政府和西藏地方政府关于和平解放西藏办法的协议》(227)
☐ 1951 年国民经济主要指标(229)

共和国历程——1952 年

导　言 …… (233)

共和国日历 …… (234)

☐ 政治(234)
☐ 经济(237)
☐ 外交(242)
☐ 文化教育(243)

时事焦点 …… (245)

☐ “三反”运动(246)
☐ “五反”运动(248)
☐ 荆江分洪工程竣工(250)
☐ 高等学校院系调整(252)
☐ 《中华人民共和国民族区域自治实施纲要》颁布(253)
☐ 上甘岭战役(256)
☐ 国民经济恢复任务胜利完成(258)

人物春秋 …… (261)

☐ 黄继光(261)
☐ 邱少云(262)
☐ 罗盛教(263)
☐ 杨连第(264)

流行风 …… (265)

☐ 小说《青枝绿叶》(265)
☐ 小说《风雪东线》(265)
☐ 小说《大地回春》(266)
☐ 散文《我们会见了彭德怀司令员》(266)
☐ 诗歌《心愿》(267)
☐ 诗歌《军帽底下的眼睛》(267)
☐ 诗歌《乌斑》(267)
☐ 诗歌《回答》(268)
☐ 歌曲《消灭细菌战》(268)
☐ 歌曲《打败资产阶级的猖狂进攻》(268)
☐ 歌曲《歌唱白云山》(269)
☐ 歌曲《反对武装日本》(269)
☐ 歌曲《我是一个兵》(269)
☐ 歌曲《“六一”国际儿童节歌》(269)
☐ 流行口号(269)
☐ 流行纪念日及节日(270)

历史花絮 …… (272)

☐ 侯宝林谈给毛泽东说相声(272)
☐ 周恩来的外交幽默(272)

□ 十世班禅返藏纪实(273)

共和国档案 …… (276)

□ 中共河北省委关于开除刘青山、张子善党籍的决议(276)
□ 为深入地普遍地开展反贪污、反浪费、反官僚主义运动而斗争(节录)(277)
□ 中央关于首先在大中城市开展五反斗争的指示(280)
□ 北京市人民政府在"五反"运动中关于工商户分类处理的标准和办法(280)
□ 中华人民共和国惩治贪污条例(281)
□ 1952 年国民经济主要指标(283)

向社会主义过渡时期
(1953～1956.9)

序　言 ……

共和国历程——1953 年

导　言 …… (291)

共和国日历 …… (292)

□ 政治(292)
□ 经济(296)
□ 军事(300)
□ 外交(300)
□ 文化教育(301)
□ 社会生活(303)

时事焦点 …… (306)

□ 党在过渡时期总路线的提出(306)
□ 《选举法》的通过及普选的开始和基层代表大会的召开(309)
□ 第一个五年计划的制定(310)
□ 农业合作化运动大力开展(312)
□ 上海破获两起间谍特务案(315)
□ 中共华北局开除反党分子王振海出党(319)
□ 朝鲜停战协定正式签字(322)

人物春秋 …… (325)

□ 齐白石(325)
□ 李家发(325)

□ 张澜(325)
□ 李维汉(325)
□ 徐悲鸿(326)

流行风 …… (327)
□ 歌曲《在和平的大道上前进》(327)
□ 歌曲《草原上升起不落的太阳》(327)
□ 小说《三千里江山》(328)
□ 小说《上甘岭》(329)
□ 电影《智取华山》(329)

共和国档案 …… (330)
□ 我国第一个五年计划简表(330)
□ 《毛泽东选集》第三卷发行(335)

共和国历程——1954年

导　言 …… (339)

共和国日历 …… (340)
□ 政治(340)
□ 经济(343)
□ 军事(345)
□ 外交(346)
□ 文化教育(347)
□ 社会生活(349)

时事焦点 …… (352)
□ 第一届全国人民代表大会召开及新中国第一部宪法的通过(352)
□ 批判俞平伯在《红楼梦》研究中的"唯心主义观点"及胡适资产阶级唯心论(360)
□ 日内瓦会议及和平共处五项原则的提出(365)

人物春秋 …… (370)
□ 翦伯赞(370)
□ 柳亚子(371)
□ 范文澜(372)
□ 张鼎丞(373)
□ 艾思奇(374)

流行风 …… (376)
□ 歌曲《向北京致敬》(376)
□ 小说《铁道游击队》(376)
□ 小说《党费》(377)
□ 小说《保卫延安》(378)
□ 诗歌《阿诗玛》(379)
□ 电影《梁山伯与祝英台》(越剧)(379)
□ 电影《渡江侦察记》(380)
□ 电影《鸡毛信》(380)

历史花絮 …… (381)
☐ 四个现代化思想的问世(381)
☐ 毛泽东戏谈姓名(381)

共和国档案 …… (384)
☐ 中华人民共和国宪法(384)
☐ 公私合营工业企业暂行条例(392)
☐ 关于增强党的团结的决议(391)

共和国历程——1955年

导　言 …… (397)

共和国日历 …… (398)
☐ 政治(398)
☐ 经济(400)
☐ 军事(403)
☐ 外交(404)
☐ 文化教育(405)
☐ 社会生活(407)

时事焦点 …… (410)
☐ 第一个五年计划的实施(410)
☐ 资本主义工商业的社会主义改造(413)
☐ 手工业的社会主义改造(416)
☐ 军队建设(421)
☐ 高、饶事件(428)
☐ 粮食统购统销(434)
☐ 肃反运动(436)
☐ 万隆会议(444)
☐ 国家机关工作人员全部实行工资制(449)

人物春秋 …… (451)
☐ 高岗(451)
☐ 饶漱石(451)
☐ 李富春(451)
☐ 罗瑞卿(452)
☐ 邓子恢(453)
☐ 王树声(454)

流行风 …… (456)
☐ 报告文学《一九五五年秋天在皇甫村》(456)
☐ 小说《三里湾》(459)
☐ 电影《董存瑞》(460)
☐ 新闻纪录影片《黄河大合唱(歌曲)》(460)

历史花絮 …… (461)
☐ 发行新的人民币(461)
☐ “解放牌”汽车介绍(461)

☐ 黄妈妈送子应征(462)
☐ 中国政府是何时提出和平解决台湾问题的(462)

共和国档案 ……(464)
☐ 全国人民代表大会常务委员会关于授予在中国人民革命战争时期有功人员一级八一勋章、一级独立自由勋章、一级解放勋章的决议(464)
☐ 全国人民代表大会常务委员会决定授予元帅军衔和勋章人员的名单(464)

大跃进、三年自然灾害与经济恢复时期
(1956.9～1966.5)

序　言 ……

共和国历程——1956年

导　言 ……(471)

共和国日历 ……(472)
☐ 政治(472)
☐ 经济(475)
☐ 军事(477)
☐ 外交(477)
☐ 文化教育(478)
☐ 社会生活(479)

时事焦点 ……(482)
☐ 毛泽东《论十大关系》(482)
☐ 中国共产党第八次全国代表大会(484)
☐ 反冒进(503)
☐ 知识分子问题会议及"双百"方针的提出(506)

人物春秋 ……(510)
☐ 谭平山(510)
☐ 沈钧儒(511)

流行风 ……(513)
☐ 小说《组织部来了个年轻人》(513)
☐ 电影《铁道游击队》(513)

☐ 电影《上甘岭》(513)
☐ 电影《祝福》(514)
☐ 电影《家》(514)
☐ 电影《十五贯(昆曲)》(514)
☐ 诗歌《回延安》(514)

历史花絮 …… (516)
☐ 袁光回忆审判日本战犯(516)
☐ "百家争鸣"方针的提出经过(516)
☐ "双百"方针未能贯彻的原因(517)
☐ 王稼祥是提出"毛泽东思想"科学概念的第一个人(518)
☐ 邓子恢倡导总结推广农业生产责任制(519)
☐ "知识分子是工人阶级的一部分"提出始末(520)

共和国档案 …… (522)
☐ 我国首次颁发科学奖金(522)
☐ 体育大事(524)

共和国历程——1957年

导　言 …… (529)

共和国日历 …… (530)
☐ 政治(530)
☐ 经济(533)
☐ 外交(538)
☐ 科技文教卫生(539)

时事焦点 …… (540)
☐ 关于正确处理人民内部矛盾理论的提出(540)
☐ 继续贯彻"双百"方针(545)
☐ 中共开展整风运动(556)
☐ 反右派运动及反右斗争严重扩大化(572)
☐ 中国共产党八届三中全会的召开(587)
☐ "大跃进"运动的开始酝酿和"一五"计划超额完成(592)

人物春秋 …… (596)
☐ 马寅初(596)
☐ 张奚若(597)

流行风 …… (599)
☐ 电影《柳堡的故事》(599)
☐ 小说《红旗谱》(599)
☐ 小说《在茫茫的草原上》(599)
☐ 小说《林海雪原》(599)
☐ 小说《山乡巨变》(600)
☐ 小说《红日》(600)

☐ 小说《百炼成钢》(600)
☐ 小说《五彩路》(600)
☐ 小说《红豆》(601)
☐ 童话《宝葫芦的秘密》(601)
☐ 散文诗《草木篇》(601)
☐ 散文诗《叶笛》(601)
☐ 诗歌《早霞短笛》(601)
☐ 诗歌《白雪的赞歌》(602)
☐ 戏剧《茶馆》(602)
☐ 戏剧《布谷鸟又叫了》(602)
☐ 戏剧《拉郎配》(602)

共和国档案 …… (603)
☐ 《关于正确处理人民内部矛盾的问题》的主要内容摘要(603)
☐ 中共中央关于整风运动的指示(604)
☐ 关于开展增产节约运动的指示(605)
☐ 关于民主办社几个事项的通知(605)
☐ 关于消灭血吸虫病的指示(606)
☐ 文化部发出通令禁戏全部解禁(606)
☐ 关于向全体农村人口进行一次大规模的社会主义教育的指示(606)
☐ 关于整顿农业生产合作社的指示(607)
☐ 中华人民共和国治安管理处罚条例(607)
☐ 重大建设成就录(607)

共和国历程——1958年

导　言 …… (613)

共和国日历 …… (614)
☐ 政治(614)
☐ 经济(617)
☐ 军事(621)
☐ 外交(621)
☐ 文化教育卫生体育(622)

时事焦点 …… (624)
☐ 继续进行反右派斗争(624)
☐ 社会主义建设总路线的制定(628)
☐ “大跃进”运动(629)
☐ 农村人民公社化运动(639)
☐ 炮击金门、马祖岛(646)

人物春秋 …… (654)
☐ 柳亚子(654)
☐ 黄敬(654)

流行风 …… (655)
☐ 歌曲《今年产钢千万吨》(655)
☐ 口号“大跃进”(655)
☐ 小说《苦菜花》(656)
☐ 小说《青春之歌》(656)

☐ 小说《野火春风斗古城》(656)
☐ 小说《上海的早晨》(657)
☐ 小说《达吉和她的父亲》(657)
☐ 小说《在和平的日子里》(657)
☐ 小说《百合花》(657)
☐ 小说《三年早知道》(658)
☐ 叙事诗《杨高传》(658)
☐ 诗歌《我是一个装卸工》(658)
☐ 电影《永不消逝的电波》(658)

共和国档案 …… (659)
☐ 《大社的优越性》一文按语(659)
☐ 关于人民公社的"发明权"(659)
☐ 嵯岈山卫星人民公社试行简章(草稿)(659)
☐ 其它重要政策法规(663)
☐ 建设成就(665)

共和国历程——1959年

导　言 …… (669)

共和国日历 …… (670)
☐ 政治(670)
☐ 经济(674)
☐ 外交(678)
☐ 文化教育体育卫生(679)

时事焦点 …… (681)
☐ 平息西藏上层反动集团武装叛乱(681)
☐ 庐山会议(694)
☐ "反右倾"运动(713)

人物春秋 …… (722)
☐ 彭德怀(722)
☐ 张闻天(724)
☐ 黄克诚(725)
☐ 周小舟(727)

流行风 …… (730)
☐ 小说《创业史》(730)
☐ 电影《中华儿女》(730)
☐ 电影《五朵金花》(730)
☐ 电影《林则徐》(730)
☐ 电影《桥》(731)
☐ 电影《聂耳》(731)
☐ 喜剧《纸老虎现形记》(731)
☐ 话剧《最后一幕》(731)
☐ 话剧《东进序曲》(732)
☐ 话剧《蔡文姬》(732)

共和国档案 …… (733)
☐ 新华社关于西藏叛乱事件的公报(733)

☐ 中国共产党八届八中全会关于以彭德怀为首的反党集团的决议（摘要）(735)
☐《西藏全区进行民主改革的决议》(736)
☐ 中共中央、国务院关于确实表现改好了的右派分子的处理问题的决定(737)
☐ 关于特赦确实改恶从善的罪犯的决定(737)
☐ 刘少奇主席发布特赦令(738)
☐ 重大成就(738)

共和国历程——1960年

导　言 …… (743)

共和国日历 …… (744)
☐ 政治(744)
☐ 经济(747)
☐ 军事(751)
☐ 外交(751)
☐ 文教卫生体育(753)

时事焦点 …… (756)
☐ 国民经济遭受严重困难(756)
☐ 中国登山队员首次登上地球之巅珠穆朗玛峰(761)
☐ 大庆油田勘探开发大会战(766)
☐ 我军炮轰金门举行反美武装示威(768)
☐ 中苏关系出现裂痕(771)

人物春秋 …… (773)
☐ 林伯渠(773)
☐ 王进喜(773)
☐ 王富洲(775)
☐ 贡布(776)

流行风 …… (779)
☐ 歌曲《人民力量不可挡》(779)
☐ 小说《三家巷》(779)
☐ 电影《董存瑞》(779)
☐ 电影《今天我休息》(779)
☐ 戏剧《十五贯》(780)
☐ 戏剧《杨门女将》(780)
☐ 戏剧《关汉卿》(780)

共和国档案 …… (781)
☐《国务院关于接待和安置归国华侨的指示》(781)
☐“鞍钢宪法”(781)
☐ 毛主席关于鞍钢宪法的批示(781)
☐ 关于农村人民公社当前政策的紧急指示(782)

☐ 林彪元帅在中国人民解放军高级干部会议上就军队政治工作问题所作的重要指示(782)
☐ 重要成就(783)
☐ 三年"大跃进"的代价(784)

共和国历程——1961年

导　言 …… (789)

共和国日历 …… (790)
☐ 政治(790)
☐ 经济(793)
☐ 军事(797)
☐ 外交(797)
☐ 文教卫生体育(798)

时事焦点 …… (801)
☐ 全党大兴调查研究之风(801)
☐ 对国民经济的继续调整(806)
☐ 中共中央制定一系列工作条例(807)
☐ 印度掀起反华运动(810)

人物春秋 …… (815)
☐ 陈赓(815)
☐ 梅兰芳(815)
☐ 陈嘉庚(817)

流行风 …… (819)
☐ 歌曲《娘子军连歌》(819)
☐ 歌曲《北京——哈瓦那之歌》(819)
☐ 小说《红岩》(819)
☐ 小说《六十年的变迁》(819)
☐ 小说《欢笑的金沙江》(820)
☐ 小说《归家》(820)
☐ 小说《陶渊明写〈挽歌〉》(820)
☐ 电影《冰山上的来客》(820)
☐ 电影《洪湖赤卫队》(820)
☐ 电影《红色娘子军》(821)
☐ 电影《钢铁战士》(821)
☐ 京剧《海瑞罢官》(821)
☐ 京剧《谢瑶环》(822)
☐ 昆曲《李慧娘》(822)

共和国档案 …… (823)
☐ 中国共产党第八届中央委员会第九次全体会议公报(节录)(823)
☐ 关于调整管理体制的若干规定(823)
☐ 中华人民共和国外交部1961年8月12日给印度驻华大使馆的照会(824)

共和国历程——1962年

导　言 …… (827)

共和国日历 …… (828)

☐ 政治(828)
☐ 经济(829)
☐ 军事(833)
☐ 外交(833)
☐ 科技文化卫生体育(833)

时事焦点 …… (836)

☐ 七千人大会(836)
☐ 中印边境自卫反击战(838)
☐ 我国击落美制 U－2 飞机(843)

人物春秋 …… (847)

☐ 李克农(847)
☐ 龙云(847)
☐ 宋恩珍(847)

流行风 …… (849)

☐ 小说《李双双小传》(849)
☐ 电影《红色娘子军》(850)
☐ 电影《早春二月》(851)
☐ 电影《槐树庄》(853)
☐ 歌曲《一步一层天》(854)

共和国档案 …… (855)

☐ 教育部关于1962年高等学校招考新生的规定(855)
☐ 国务院总理周恩来关于中国边防部队将从1962年12月1日起主动开始后撤呼吁印度政府及时采取相应措施给印度共和国总理尼赫鲁的信(856)
☐ 国务院命令(857)

共和国历程——1963年

导　言 …… (861)

共和国日历 …… (862)

☐ 政治(862)
☐ 经济(864)

□ 军事、外交(868)
□ 教育科技文化体育(869)

时事焦点 …… (873)
□ 社会主义教育运动(873)
□ 徐廷泽驾机起义(874)
□ 中英领土纠纷(876)
□ 中苏两党论战(877)

人物春秋 …… (884)
□ 雷锋(884)
□ 欧阳海(887)
□ 谢臣(888)
□ 罗荣桓(888)

流行风 …… (890)
□ 小说《李自成》(节选)(890)
□ 诗歌《雷锋之歌》(891)
□ 诗歌《刻在北大荒的土地上》(891)
□ 话剧《霓虹灯下的哨兵》(892)
□ 歌曲《洪湖水浪打浪》(894)

历史花絮 …… (895)
□ 崔嵬与《小兵张嘎》(895)
□ "李双双"的产生(896)
□ 指挥棒下搞阴谋　和平讲坛出怪事(897)

共和国档案 …… (899)
□ 中华人民共和国主席特赦令(899)
□ 国务院总理周恩来关于中国政府赠送古巴政府一批救灾物资给古巴革命政府总理菲德尔·卡斯特罗的信(899)
□ 中国边防部队历次交还给印度方面的武器、弹药和其他军用物资的清单(899)

共和国历程——1964年

导　言 …… (903)

共和国日历 …… (903)
□ 政治(904)
□ 经济(905)
□ 军事、外交(909)
□ 教育科技文化体育(910)

时事焦点 …… (913)
□ 农业学大寨运动(913)
□ 四清运动(914)
□ 巴西当局无理逮捕我九名人员(916)
□ 我国自行制造的第一颗原子弹爆炸

成功(920)

人物春秋 …… (926)
☐ 龙梅、玉荣(926)
☐ 焦裕禄(927)

流行风 …… (930)
☐ 长篇小说《艳阳天》(930)
☐ 小说《前驱》(930)
☐ 话剧《年青的一代》(931)
☐ 歌剧《江姐》(931)
☐ 戏剧《朝阳沟》(931)
☐ 话剧《千万不要忘记》(932)
☐ 电影《阿诗玛》(932)
☐ 电影《怒潮》(932)
☐ 歌曲《大海航行靠舵手》(932)
☐ 歌曲《学习雷锋好榜样》(932)

共和国档案 …… (933)
☐ 中国文字改革委员会、文化部、教育部关于简化字的联合通知(933)
☐ 中华人民共和国主席特赦令(933)

共和国历程——1965年

导　言 …… (937)

共和国日历 …… (938)
☐ 政治(938)
☐ 经济(939)
☐ 军事、外交(941)
☐ 教育科技文化体育(943)

时事焦点 …… (946)
☐ 评新编历史剧《海瑞罢官》(946)
☐ 我国海军舰艇部队击沉美制蒋帮军舰两艘(950)
☐ 我国男女乒乓球队双获第28届世乒锦标赛冠军(952)
☐ 意识形态领域的错误批判(955)

人物春秋 …… (958)
☐ 李宗仁(958)
☐ 柯庆施(960)
☐ 刘亚楼(960)
☐ 王杰(960)

流行风 …… (963)
☐ 京剧《智取威虎山》(963)
☐ 京剧《红灯记》(963)
☐ 京剧《芦荡火种》(963)
☐ 电影《烈火中永生》(964)

☐ 电影《舞台姐妹》(964)
☐ 戏剧《打铜锣》(964)
☐ 话剧《激流勇进》(964)
☐ 歌曲《社会主义好》(964)
☐ 歌曲《小扁担，三尺三》(965)
☐ 词《菩萨蛮》(五首)(965)
☐ 贺新郎(965)

共和国档案 …… (966)
☐ 国务院提请全国人民代表大会常务委员会决定取消中国人民解放军军衔制度的议案(966)
☐ 国务院关于中国人民解放军新的帽徽、领章和部分军服样式的决定(966)
☐ 国防部关于军人间和军队上下级间称呼问题的通知(966)
☐ 中国乒乓球队在历届团体赛中的成绩(967)
☐ 我国强烈抗议印度政府策动反华丑剧(968)

中　卷

“文化大革命”时期
(1966.5～1976.10)

序　言 ……

共和国历程——1966年

导　言 …… (975)

共和国日历 …… (976)
☐ 政治(976)
☐ 经济(981)
☐ 军事(981)
☐ 外交(981)
☐ 科技文化教育卫生(982)

时事焦点 …… (984)
☐ “五·一六通知”(985)
☐ “全国第一张马列主义大字报”(986)
☐ “炮打司令部”(987)
☐ 《十六条》(987)

☐ 红卫兵运动的兴起(991)
☐ “破四旧”、“立四新”(994)
☐ “大串连”(997)
☐ 毛主席检阅红卫兵(998)
☐ “踢开党委闹革命”(1000)
☐ 印尼排华浪潮(1001)
☐ 苏联政府无理赶走我留学生(1002)

人物春秋 …… (1003)
☐ 李达(1003)
☐ 周扬(1003)
☐ 张春玉(1004)
☐ 麦贤得(1004)
☐ 刘英俊(1005)
☐ 蔡永祥(1005)

流行风 …… (1006)
☐ 流行口号(1006)
☐ 歌曲《造反有理》(1006)
☐ 歌曲《革命不是请客吃饭》(1006)
☐ 歌曲《你不打他就不倒》(1006)
☐ 歌曲《决不能让它们自由泛滥》(1007)
☐ 歌曲《毛主席的战士最听党的话》(1007)
☐ 戏剧《红色娘子军》(1007)
☐ 电影《大浪淘沙》(1008)

历史花絮 …… (1009)
☐ 姚文元一笔杀五人(1009)
☐ “一句顶一万句”(1009)
☐ 毛泽东不要“四个伟大”(1009)
☐ 邓小平“猫论”的出处(1010)
☐ “五大学生领袖”(1010)
☐ 举手怪癖(1011)
☐ 学校里谁怕谁(1011)
☐ 有“二庆”没有(1012)
☐ 红小兵关卡(1012)
☐ 外语口试(1012)
☐ 红色的八月(节录)(1012)
☐ 周恩来、陈毅在 1966 年(1013)
☐ 毛泽东在“文化大革命”初期(1014)
☐ 毛泽东八见红卫兵(1016)
☐ 经济战线三个回合的斗争(1017)
☐ 红卫兵破“四旧”纪实(1022)

共和国档案 …… (1025)
☐ 中国共产党第八届中央委员会第十一次全体会议公报(1025)

共和国历程——1967 年

导　言 …… (1031)

共和国日历 …… (1032)

☐ 政治(1032)
☐ 经济(1038)
☐ 军事(1038)
☐ 外交(1039)
☐ 科技文教卫生(1041)

时事焦点 …… (1043)
☐ “一月风暴”(1043)
☐ “三支两军”(1045)
☐ “二月逆流”(1047)
☐ “揪叛徒”(1049)
☐ 北京“夺权”运动(1050)
☐ “要文斗,不要武斗”(1051)
☐ “七·二〇”事件(1053)
☐ 共和国的最大冤案始末(1056)
☐ 香港“五月工潮”(1062)
☐ 1967 年的外交困境(1063)

人物春秋 …… (1068)
☐ 谭震林(1068)
☐ 陶铸(1069)
☐ 李文忠(1071)
☐ 郭嘉宏(1071)

流行风 …… (1072)
☐ 流行口号(1072)
☐ 戏剧《海港》(1072)

历史花絮 …… (1073)
☐ 刘少奇的遗嘱(1073)
☐ 两位伟人的最后一次面晤(1073)
☐ 周恩来、陈毅在 1967 年(1074)
☐ 知青趣闻录(1076)
☐ 油画《毛主席去安源》出版始末(1077)
☐ 跟随毛泽东二十七年——一个警卫战士的自述(1077)
☐ 伪证是怎样制造出来的(节录)(1081)
☐ 所谓“二月逆流”的始末(1083)
☐ “联动”事件始末(节录)(1086)

共和国档案 …… (1090)
☐ 把无产阶级文化大革命进行到底(1090)

共和国历程——1968 年

导　言 …… (1099)

共和国日历 …… (1100)
☐ 政治(1100)
☐ 外交(1103)

☐ 科技文教社会生活(1104)

时事焦点 …… (1105)

☐ “杨、余、傅事件”(1105)
☐ “斗、批、改”运动(1107)
☐ “文艺革命”(1109)
☐ “教育革命”(1112)
☐ “工人阶级领导一切”(1115)
☐ “吐故纳新”(1116)
☐ 中共八届十二中全会(1117)
☐ “五·七干校”(1119)
☐ “上山下乡”运动(1122)
☐ “英国间谍案”始末(1123)

人物春秋 …… (1125)

☐ 萧瑞怡(1125)
☐ 姜明亮(1125)
☐ 刘振武(1117)

流行风 …… (1128)

☐ 口号(1128)
☐ 歌曲《全国山河一片红》(1128)
☐ 歌曲《我们一定要解放台湾》(1128)
☐ 歌曲《工人阶级是领导阶级》(1128)
☐ 歌曲《农业学大寨》(1129)
☐ 知青歌谣(1129)
☐ 戏剧《红灯记》(京剧)(1131)

历史花絮 …… (1132)

☐ 吐故纳新(1132)
☐ 效忠信(1132)
☐ 站错队(1133)
☐ 毛泽东在 1968 年(1133)
☐ “九大”的一、二、三(1136)
☐ 康生其人其事(1141)
☐ 江青和林彪的勾结(1143)
☐ “武装冲击中央文革”事件真相(1145)
☐ 恢复历史的真相(1147)
☐ 关于“斗、批、改”的几则轶闻(1148)
☐ 接受贫下中农教育的三则轶事(1150)
☐ 知青下放的几件轶事(1151)
☐ 关于 1968 年“大批判”运动中的几件轶事(1152)

共和国档案 …… (1156)

☐ 迎接无产阶级文化大革命的全面胜利(1156)

共和国历程——1969 年

导　言 …… (1161)

共和国日历 …… (1162)

☐ 政治(1162)
☐ 经济(1164)
☐ 军事(1165)
☐ 外交(1165)
☐ 科技文化教育社会生活(1166)

时事焦点 …… (1168)

☐ 印度政府反华暴行(1168)
☐ 对知识分子"再教育"(1169)
☐ 珍宝岛自卫反击战(1170)
☐ 党的第九次全国代表大会(1174)
☐ "斗、批、改"(1175)
☐ 苏军入侵我西北边疆(1177)
☐ 苏军入侵我八岔岛地区(1178)
☐ 除四害、讲卫生(1179)

人物春秋 …… (1180)

☐ 刘少奇(1180)
☐ 贺龙(1180)

流行风 …… (1182)

☐ 歌曲《大海航行靠舵手》(1182)
☐ 歌曲《东方红》(1182)
☐ 歌曲《歌唱社会主义祖国》(1182)
☐ 庆祝中华人民共和国成立二十周年口号(1182)
☐ 芭蕾舞剧《白毛女》(1183)

历史花絮 …… (1184)

☐ 三忠于四无限(1184)
☐ 早请示,晚汇报(1184)
☐ "百丑图"(1184)
☐ 忠字舞(1185)
☐ 珍宝岛事件背后的秘闻(1185)
☐ "阶级斗争"第一课(1186)
☐ 两个人的批判会(1186)
☐ 干燥窑前狠批"活命哲学"(1187)
☐ 一块语录板的故事(1187)
☐ 小秦把拐杖扔掉了(1188)
☐ 第五次批判会(1188)
☐ 第一个号令(1189)
☐ 毛主席对林彪说:"一句就是一句,怎么能顶一万句呢?"(1189)
☐ 参加国庆观礼的代表带走了中南海的鱼刺和土(1190)
☐ 1957年,我第一次见到了林彪(1190)
☐ 毛泽东听说林彪送来的"第一个号令"的电话记录后,说:"烧掉"(1191)
☐ 主席说:打篮球不要老想赢人家(1191)
☐ "他跟过去大不一样啦!"(1192)
☐ "红席匠"斗私批修(1192)
☐ 要念念不忘阶级斗争(1192)
☐ 坚持劳动是斗出来的(1193)
☐ 磨一手老茧　铸一颗红心(1193)
☐ 从挑水受到的教育(1194)

共和国档案 …… (1195)

☐ 中国共产党章程(1195)
☐ 中国共产党第九次全国代表大会主席团秘书处新闻公报(1197)

共和国历程——1970年

导　言 …… (1201)

共和国日历 …… (1202)

☐ 政治(1202)
☐ 经济(1204)
☐ 军事(1204)
☐ 外交(1205)
☐ 科技文教社会生活(1206)

时事焦点 …… (1208)

☐ 九届二中全会(1208)
☐ “五·二〇声明”(1209)
☐ 中美关系的松动(1210)
☐ “一定要消灭血吸虫病”(1210)
☐ “工农兵大学生”(1212)

人物春秋 …… (1213)

☐ 王进喜(1213)
☐ 聂元梓(1213)

流行风 …… (1214)

☐ 歌曲《工农一家人》(1214)
☐ 歌曲《毕业歌》(1214)
☐ 歌曲《抗日战歌》(1214)
☐ 歌曲《战斗进行曲》(1215)
☐ 歌曲《大刀进行曲》(1215)
☐ 京剧《沙家浜》(1215)
☐ 京剧《智取威虎山》(1215)

历史花絮 …… (1216)

☐ “一打三反”(1216)
☐ 工农兵学员(1216)
☐ 设国家主席之争(1216)
☐ 庐山的政治较量(1217)
☐ 孤独的晚年(1217)
☐ 神通广大的子爵号(1218)
☐ 戈壁滩上开展了土方草药运动(1221)
☐ 户户建立草药篮(1221)
☐ 雨衣(1222)
☐ 雪山顶上寻亲人(1222)
☐ 天山上的医疗队(1222)
☐ 井台上的一盏马灯(1223)
☐ 再教育日记选(1223)

共和国档案 …… (1225)

☐ 迎接伟大的七十年代(1225)

共和国历程——1971年

导　言 …… (1231)

共和国日历 …… (1232)

☐ 政治(1232)
☐ 经济(1235)
☐ 军事(1236)
☐ 外交(1236)
☐ 科技文教社会生活(1238)

时事焦点 …… (1240)

☐ “九·一三”事件(1240)
☐ 第二十六届联大——重返联合国(1242)
☐ “两个估计”的提出(1247)
☐ “工业学大庆”(1248)
☐ 卫星发射成功(1250)

人物春秋 …… (1251)

☐ 林彪(1251)
☐ 叶群(1251)
☐ 林立果(1251)
☐ 陈伯达(1252)

流行风 …… (1253)

☐ 歌曲《毛主席您是我们心中的红太阳》(1253)
☐ 歌曲《万岁！伟大的中国共产党》(1253)
☐ 舞剧《红色娘子军》(1253)

历史花絮 …… (1254)

☐ 毛泽东南巡(1254)
☐ 毛泽东令陈励耘胆颤(1254)
☐ 毛泽东休克了一次(1255)
☐ 导演乒乓外交(1255)
☐ “一条线”和“一大片”(1257)
☐ “九·一三事件”前后(1257)
☐ 视察林彪叛逃飞机坠毁现场纪实(1262)
☐ 叛机在清晨降落(1264)

共和国档案 …… (1267)

☐ 沿着毛主席革命路线胜利前进(1267)

共和国历程——1972年

导　言 …… (1273)

共和国日历 …… (1274)

☐ 政治(1274)
☐ 经济(1276)
☐ 军事(1276)
☐ 外交(1277)
☐ 文教科技社会生活(1278)

时事焦点 …… (1279)

☐ 尼克松访华(1279)
☐ 1972年的整顿(1280)
☐ “拥政爱民”运动(1283)
☐ 中日关系正常化(1284)
☐ 普及教育运动(1286)
☐ “红旗一五一号事件”(1287)
☐ 何香凝逝世(1288)
☐ 陈毅逝世(1289)

人物春秋 …… (1291)

☐ 周培源(1291)
☐ 王若水(1291)

流行风 …… (1293)

☐ 歌曲《山丹丹花开红艳艳》(1293)
☐ 歌曲《咱们的领袖毛泽东》(1293)
☐ 歌曲《前进！伟大的社会主义祖国》(1293)
☐ 戏剧《奇袭白虎团》(1293)

历史花絮 …… (1294)

☐ 《毛主席语录》(1294)
☐ 万岁(1294)
☐ 大民主(1295)
☐ 大批判(1295)
☐ 大三(1295)
☐ 一抓三促(1295)
☐ 让“乔老爷”去联合国(1296)
☐ 毛泽东提拔王洪文之谜(1296)
☐ 毛泽东洒泪悼陈毅(1297)
☐ 邓小平两次写信给毛泽东，请求为党工作(1298)
☐ 尼克松访华前奏曲(1298)
☐ 刘连长探家(1300)
☐ 开水(1300)
☐ 知青故事(1301)

共和国档案 …… (1303)

☐ 团结起来，争取更大的胜利(1303)
☐ 我国成功地进行了一次新的核试验(1305)
☐ 上海公报(1305)

共和国历程——1973年

导　言 …… (1311)

共和国日历 …… (1312)

☐ 政治(1312)
☐ 经济(1314)
☐ 军事(1314)
☐ 外交(1314)
☐ 科技文化教育社会生活(1316)

时事焦点 …… (1319)

☐ 文字改革(1319)
☐ 中日关系的新发展(1321)
☐ 一次成功的氢弹试验(1322)
☐ 中共"十大"召开(1323)
☐ 西藏的巨变(1324)
☐ 张铁生的"白卷"——批"回潮"运动(1326)
☐ "红小兵黄帅"(1327)
☐ "批林批孔"运动的兴起(1330)

人物春秋 …… (1335)

☐ 李庆霖(1335)
☐ 张铁生(1335)

流行风 …… (1336)

☐ 歌曲《三大纪律八项注意》(1336)
☐ 电影《艳阳天》(1336)

历史花絮 …… (1337)

☐ "四结义"(1337)
☐ 别致的拐杖(1337)
☐ "今天该我为你们服务了"(1337)
☐ 语录歌(1337)
☐ 要是马克思在中国(1338)
☐ 抄家的新闻(1338)
☐ 翁意岂止酒(1338)
☐ 喝酒(1338)
☐ 永远健康(1338)
☐ 喊原来的……(1338)
☐ 文革中吴法宪、李作鹏、邱会作的"三国四方"(1339)
☐ 马振扶公社学生事件(1339)
☐ 毛泽东器重邓小平(1340)
☐ 毛泽东与基辛格纵谈东西方关系(1340)
☐ 很有必要大有作为(1341)
☐ 一个反革命的政治骗局(1344)
☐ 揭穿一个政治骗局(1345)

共和国档案 …… (1349)

☐ 新年献词(1349)
☐ 第五套儿童广播体操动作说明

(七岁—八岁)(1351)
☐ 第五套儿童广播体操动作说明(九岁—十二岁)(1352)
☐ 中国共产党第十次全国代表大会主席团名单(1353)
☐ 关于修改党章的报告(1354)

共和国历程——1974年

导　言 …… (1359)

共和国日历 …… (1360)
☐ 政治(1360)
☐ 经济(1362)
☐ 外交(1364)
☐ 科技文教社会生活(1365)

时事焦点 …… (1368)
☐ 西沙海战(1368)
☐ "批林批孔"运动的发展(1369)
☐ 苏联绑架我外交官员(1370)
☐ "三个世界"理论与联合国第六届特别联大(1371)
☐ 批意大利影片《中国》(1375)
☐ "批林批孔运动"的深入——批"周公"(1379)
☐ 基辛格访华(1380)

人物春秋 …… (1382)
☐ 白智清(1382)

流行风 …… (1384)
☐ 电影《闪闪的红星》(1384)
☐ 电影《创业》(1384)

历史花絮 …… (1386)
☐ 毛泽东钦佩达尔文(1386)
☐ 毛泽东与李政道的"对称"论(1386)
☐ 毛泽东批"四人帮"(1387)
☐ "我要做自我批评"(1387)
☐ 第一副总理职位之争(1387)
☐ 《三上桃峰》事件(1389)
☐ 长沙告状(1389)
☐ 大盗康生(1390)
☐ 叶剑英、邓小平部署保卫、收复西沙三岛军事行动(1393)

共和国档案 …… (1398)
☐ 元旦献词(1398)
☐ 一种高级台式电子计算机研制成功(1400)
☐ 1974年春季中国出口商品交易会闭幕(1400)
☐ 我国黑龙江省肇源县发现较完整的

猛犸象骨架化石(1401)
☐ 全国今春近四十万知识青年上山下乡(1401)
☐ 我国游泳协会发表声明(1402)
☐ 我国西沙群岛出土和发现大批重要历史文物(1402)
☐ 湖南长沙马王堆第二、三号汉墓出土一批珍贵文物(1404)

共和国历程——1975年

导　言 …… (1407)

共和国日历 …… (1408)
☐ 政治(1408)
☐ 经济(1411)
☐ 军事(1412)
☐ 外交(1413)
☐ 文化教育(1414)
☐ 科技(1415)
☐ 社会生活(1416)

时事焦点 …… (1417)
☐ 邓小平复出(1417)
☐ 全面整顿的措施与成绩(1418)
☐ 整顿中"两条路线"的斗争(1420)
☐ 卫生革命(1424)
☐ 普及大寨县(1424)
☐ 特赦全部战争罪犯(1426)
☐ "反击右倾翻案风"运动(1427)
☐ "评《水浒》"运动(1429)
☐ 中国外交新进展(1430)
☐ 蒋介石逝世(1431)

人物春秋 …… (1433)
☐ 康生(1433)
☐ 张志新(1433)
☐ 李天德(1434)
☐ 朱锦多(1434)
☐ 迟群、谢静宜(1435)
☐ 张天民(1436)

流行风 …… (1437)
☐ 电影《海霞》(1437)
☐ 电影《车轮滚滚》(1437)
☐ 电影《欢腾的小凉河》(1437)
☐ 口号(1439)

历史花絮 …… (1440)
☐ 老九(1440)
☐ "四敢"(1440)
☐ "宁要……不要"公式(1441)
☐ 永垂不朽(1441)
☐ 影逢乱世(1441)
☐ 九死一生献国策(1446)

共和国档案 …… (1448)

☐ 新年献词(1448)
☐ 陕西省临潼县秦始皇陵东侧出土大批秦代兵马俑等珍贵文物(1449)
☐ 我国精确测得珠穆朗玛峰海拔高度为八千八百四十八点一三米(1450)
☐ 湖北省江陵县凤凰山发掘一座西汉早期墓葬，出土一批重要文物和一具保存基本完好的男尸(1450)
☐ 中华人民共和国第四届全国人民代表大会第一次会议新闻公报(1451)

共和国历程——1976年

导　言 …… (1455)

共和国日历 …… (1456)

☐ 政治(1456)
☐ 经济(1459)
☐ 外交(1459)
☐ 科技(1460)
☐ 社会生活(1460)

时事焦点 …… (1462)

☐ 毛泽东两首诗词的发表(1462)
☐ 批"三项指示为纲"(1463)
☐ 周恩来逝世(1464)
☐ 清华大学"教育大辩论"(1466)
☐ "四五运动"与"天安门事件"(1467)
☐ 公开"批邓"(1470)
☐ 国民经济再遭挫折(1471)
☐ 唐山大地震(1472)
☐ 毛泽东逝世(1475)
☐ 朱德逝世(1477)
☐ 粉碎"四人帮"(1481)

人物春秋 …… (1485)

☐ 江青(1485)
☐ 张春桥(1485)
☐ 姚文元(1486)
☐ 王洪文(1486)

流行风 …… (1487)

☐ 诗歌《天安门诗词选》(1487)
☐ 小说《第二次握手》(1488)
☐ 流行口号(1489)

历史花絮 …… (1490)

☐ 华国锋升迁始末(1490)
☐ 决定中国命运的28天(1490)
☐ 二月三日有感(1496)
☐ 笑话五则(1497)
☐ 迎接光辉灿烂的新时代(1499)

共和国档案 …… (1504)
☐ 世上无难事　只要肯登攀(1504)
☐ 中共中央第一副主席、国务院总理华国锋同志致悼词(1506)
☐ 周恩来同志治丧委员会公告(1506)

在缓和中前进的三人
(1976.10～1978.12)

序　言 ……

共和国历程——1977年

导　言 …… (1515)

共和国日历 …… (1516)
☐ 政治(1516)
☐ 经济(1522)
☐ 外交(1523)
☐ 科技文化教育体育(1524)

时事焦点 …… (1528)
☐ 粉碎、揭批"四人帮"(1528)
☐ 农业学大寨和工业学大庆(1535)
☐ 华国锋提出"两个凡是"方针和邓小平对"两个凡是"的批评(1538)
☐ 中共十届三中全会和邓小平复职(1542)
☐ 全国高考制度的恢复(1547)
☐ 毛主席纪念堂的修建(1549)
☐ 中共"十一大"的召开(1552)
☐ 新时代的"红宝书"——《毛选》五卷的出版发行(1556)

人物春秋 …… (1560)
☐ 叶剑英(1560)
☐ 华国锋(1562)
☐ 黄华(1562)
☐ 刘心武(1563)

流行风 …… (1565)
☐ 流行口号(1565)
☐ 诗歌《水调歌头·粉碎"四人帮"》(1565)
☐ 诗歌《天安门诗抄》(1565)
☐ 诗歌《周总理，你在哪里》(1566)
☐ 诗歌《周总理办公室的灯光》(1567)

☐ 诗歌《一月的哀思》(1568)
☐ 小说《班主任》(1573)
☐ 小说《创业》(1574)

历史花絮 …… (1575)
☐ 毛主席逝世公开广播的背后(1575)
☐ 华国锋"钦定"毛主席纪念堂设计方案(1577)
☐ 刘雪桐谈毛泽东的遗体解剖(1578)
☐ 邓小平七十年代的一次南巡(1578)
☐ "四五"英雄今安在(1579)
☐ 数学家的婚事(1580)

共和国档案 …… (1581)
☐ 中共中央关于王洪文、张春桥、江青、姚文元反党集团事件的通知(节录)(1581)
☐ 中共中央关于《王洪文、张春桥、江青、姚文元反党集团罪证》的通知(1582)
☐《关于办好各级党校的决定》(1583)
☐《关于当前农村经济政策几个问题的规定》(1583)
☐ 完整地准确地理解毛泽东思想(1584)
☐ 1977 年国民经济的恢复和发展(1586)
☐ 体育档案(1586)

共和国历程——1978 年

导　言 …… (1591)

共和国日历 …… (1592)
☐ 政治(1592)
☐ 经济(1595)
☐ 外交(1597)
☐ 科技文教体育卫生(1599)

时事焦点 …… (1602)
☐ 全国人大五届一次会议的召开(1602)
☐ 关于真理标准问题的讨论(1603)
☐ "右派分子"的"摘帽"和改正工作(1607)
☐ 中越关系的恶化与摩擦(1609)
☐ 天安门事件的平反(1614)
☐ 划时代的里程碑——十一届三中全会的召开(1618)

人物春秋 …… (1625)
☐ 邓小平(1625)

流行风 …… (1627)
☐ 歌曲《中华人民共和国国歌》(1627)
☐ 歌曲《中国，中国鲜红的太阳永不落》(1627)
☐ 歌曲《伟大的祖国》(1627)
☐ 小说《伤痕》(1627)
☐ 小说《爱情的位置》(1628)
☐ 小说《珊瑚岛上的死光》(1628)
☐ 话剧《丹心谱》(1628)
☐ 话剧《于无声处》(1630)

历史花絮 …… (1631)
☐ 第一个揭开大寨"盖子"的人(1631)

共和国档案 …… (1632)
☐《中日和平友好条约》(1632)
☐《工业三十条》(1632)
☐《实践是检验真理的唯一标准》(1633)
☐ 1978年经济建设的成就(1637)
☐ "洋跃进"造成的经济困难(1637)
☐ 体育档案(1638)

社会主义现代化建设的新时期
(1979～1986)

序　言 ……

共和国历程——1979年

导　言 …… (1647)

共和国日历 …… (1649)
☐ 政治(1649)
☐ 经济(1654)
☐ 军事(1658)
☐ 外交(1658)
☐ 文化教育体育卫生社会生活(1659)

时事焦点 …… (1661)
☐ 中央召开理论务虚会，提出坚持四项基本原则(1662)
☐ 平反"冤、假、错"案(1665)
☐ 国民经济"调整、改革、整顿、提高"

方针的制定(1667)
☐ 我国设立深圳、珠海、汕头、厦门四个经济特区(1670)
☐ 中美建交(1674)
☐ 对越自卫反击战(1676)
☐ 中国文学艺术工作者第四次全国代表大会(1681)
☐ 中国奥林匹克委员会在国际奥委会的合法权利得到恢复(1683)

人物春秋 …… (1687)
☐ 童第周(1687)
☐ 魏京生(1687)
☐ 王守信(1690)

流行风 …… (1693)
☐ 短篇小说(1693)
☐ 中、长篇小说(1693)
☐ 诗歌(1693)
☐ 报告文学(1694)
☐ 话剧(1694)
☐ 电影(1695)
☐ 歌曲(1695)
☐ 短篇小说《乔厂长上任记》(1696)
☐ 中篇小说《天云山传奇》(1696)
☐ 长篇小说《许茂和他的女儿们》(1697)
☐ 报告文学《大雁情》(1698)
☐ 诗歌《双桅船》(1699)
☐ 电影《归心似箭》(1699)
☐ 电影《泪痕》(1699)
☐ 电影《啊,摇蓝》(1699)
☐ 电影《樱》(1700)
☐ 话剧《报春花》(1700)
☐ 话剧《陈毅出山》(1701)
☐ 歌曲《人民前进我前进》(1702)
☐ 歌曲《怀念周总理》(1702)
☐ 歌曲《慰问歌》(1702)

共和国档案 …… (1703)
☐ 中共中央关于对越进行自卫反击,保卫边疆战斗的通知(1703)
☐ 坚持四项基本原则(1704)
☐ 在庆祝中华人民共和国成立三十周年大会上的讲话(1707)
☐ 关于地富分子摘帽问题和地富子女成份问题的决定(1708)
☐ 中国共产党第十一届中央委员会第四次全体会议公报(1708)
☐ 告台湾同胞书(1709)
☐ 中华人民共和国和美利坚合众国关于建立外交关系的联合公报(1710)
☐ 中华人民共和国政府就中华人民共和国同美利坚合众国建立外交关系于1978年12月16日发表的声明(1711)

共和国历程——1980年

导　言 …… (1715)

共和国日历 …… (1716)

□ 政治(1716)
□ 经济(1720)
□ 军事(1725)
□ 外交(1726)
□ 文化教育体育(1727)
□ 社会生活(1728)

时事焦点 …… (1730)

□ 中共第十一届五中全会(1730)
□ 公审林彪、江青反革命集团(1733)
□ 为刘少奇平反昭雪(1736)
□ 严肃处理"渤海二号"事故(1740)
□ 发射运载火箭圆满成功(1744)
□ 中日政府成员级会议首次会议(1745)
□ 美国损害中美关系的言行(1747)

人物春秋 …… (1749)

□ 赵丹(1749)
□ 王立山(1751)
□ 张扬(1751)
□ 李国才(1753)

流行风 …… (1754)

□ 小说(1754)
□ 诗歌(1755)
□ 电影(1755)
□ 小说《陈奂生上城》(1755)
□ 小说《人到中年》(1756)
□ 《蒲柳人家》(1757)
□ 诗歌《父母之河》(1758)
□ 诗歌《现代化和我们自己》(1758)
□ 电影《巴山夜雨》(1759)
□ 电影《法庭内外》(1759)
□ 电影《花枝俏》(1759)
□ 电影《第十个弹孔》(1759)
□ 话剧《陈毅市长》(1760)

共和国档案 …… (1762)

□ 关于党内政治生活的若干准则(节录)(1762)
□ 党和国家领导制度的改革(节选)(1764)
□ 目前的形势和任务(1766)
□ 中共中央政治局会议通报(1767)
□ 中共中央关于坚持"少宣传个人"的几个问题的指示(1768)
□ 中共中央转发山西省委关于农业学大寨运动中经验教训的检查报告的批语(1769)
□ 1980年全国优秀短篇小说评选当选作品(1771)
□ 1980年优秀影片(1772)
□ 电影"金鸡奖"第一届评奖结果(1772)
□ 《大众电影》第四届"百花奖"获奖名单(1773)

共和国历程——1981年

导　言 …… (1777)

共和国日历 …… (1778)

☐ 政治(1778)
☐ 经济(1781)
☐ 军事(1786)
☐ 外交(1787)
☐ 文化教育体育卫生(1788)
☐ 社会生活(1789)

时事焦点 …… (1790)

☐ 中国共产党第十一届六中全会(1790)
☐ 全国人民代表大会五届四次会议(1793)
☐ 台湾回归祖国问题(1797)
☐ 大规模的现代化军事演习(1801)
☐ 葛洲坝水利枢纽一期工程基本建成(1804)
☐ 农村多种经营迅速发展(1806)
☐ 鲁讯诞生100周年纪念(1809)
☐ 关于《苦恋》的批评(1810)
☐ “五讲四美”活动(1816)
☐ 中国女子排球队首次荣获世界冠军(1818)
☐ 从重从快惩处严重刑事犯，整顿社会治安(1820)

人物春秋 …… (1824)

☐ 沈雁冰(茅盾)(1824)
☐ 宋庆龄(1825)

流行风 …… (1829)

☐ 小说《芙蓉镇》(1829)
☐ 小说《祸起萧墙》(1830)
☐ 小说《内当家》(1831)
☐ 关于思想战线上的问题的谈话(1831)

共和国档案 …… (1833)

☐ 关于建国以来党的若干历史问题的决议(1833)

共和国历程——1982年

导　言 …… (1855)

共和国日历 …… (1857)

☐ 政治(1857)
☐ 经济(1861)
☐ 外交(1864)
☐ 文化(1865)

时事焦点 …… (1868)

☐ 打击经济领域中的严重犯罪活动(1869)
☐ 中美八·一七联合公报(1872)
☐ 五人劫机案(1875)
☐ 日本小学教科书问题(1876)
☐ 第三次人口普查(1878)
☐ 廖承志致信蒋经国(1880)

人物春秋 …… (1883)

☐ 沙千里(1883)
☐ 赵春娥(1884)
☐ 蒋筑英、罗健夫(1884)
☐ 张华(1884)

流行风 …… (1885)

☐ 长篇小说《蹉跎岁月》(1886)
☐ 中篇小说《驼峰上的爱》(1888)
☐ 中篇小说《高山下的花环》(1888)
☐ 短篇小说《哦,香雪》(1889)
☐ 诗歌《会唱歌的鸢尾花》(1890)
☐ 诗歌《飞临台湾上空》(1892)
☐ 歌曲《振兴吧! 中华》(1893)
☐ 歌曲《社会主义好》(1893)
☐ 电影《城南旧事》(1893)
☐ 电影《人到中年》(1894)
☐ 流行语(1895)

共和国档案 …… (1896)

☐ 中华人民共和国国家统计局关于1982年人口普查主要数字的公报(1896)
☐ 1982年工业交通建设九大成就(1897)
☐ 1982年国内十大经济新闻(1898)
☐ 正告台湾特务机关(1899)
☐ 中国作家协会1982年全国优秀短篇小说奖获奖作品(1900)
☐ 中国作家协会1982年全国优秀中篇小说奖获奖作品(1900)
☐ 第三届全国优秀电视剧飞天金像奖(1900)
☐ 1982年中国运动员打破和超过世界记录、平世界记录一览(1901)
☐ 1982年中国运动员在世界锦标赛中获得冠军统计(1902)
☐ 1982年破全国纪录分项统计(1902)
☐ 《八十年代新一辈》获奖歌曲30首(1903)

下　卷

共和国历程——1983年

导　言 …… (1907)

共和国日历 …… (1908)

□ 政治(1908)
□ 经济(1913)
□ 军事(1914)
□ 外交(1914)
□ 社会生活(1918)
□ 文化教育(1919)

时事焦点 …… (1922)

□ 中美关系中的湖广铁路债权案与胡娜事件(1922)
□ 卓长仁劫机事件始末(1923)
□ 邓小平纵论大陆与台湾和平统一(1924)
□《邓小平文选》出版发行(1925)
□ 中英谈判香港问题(1926)
□ 严打斗争深入开展(1927)
□ 中共十二届二中全会决定整党(1928)
□ 击毙二王始末(1928)
□ 中国男子体操队艺震布达佩斯(1929)

人物春秋 …… (1930)

□ 廖承志(1930)
□ 朱建华(1930)
□ 李大维(1931)
□ 侯德健(1931)
□ 修瑞娟(1932)
□ 孙冶方(1932)
□ 肖三(1932)
□ 张大千(1933)
□ 安珂(1933)
□ 朱伯儒(1934)
□ 张海迪(1934)

流行风 …… (1935)

□ 流行口号(1935)
□ 小说《人生》(1935)
□ 小说《围墙》(1936)
□ 歌曲《年轻的朋友来相会》(1936)
□ 歌曲《万里长城永不倒》(1937)
□ 歌曲《上海滩》(1937)
□ 歌曲《我的中国心》(1937)
□ 歌曲《牡丹之歌》(1937)

☐ 歌曲《小草》(1937)
☐ 歌曲《脚印》(1937)

共和国档案 …… (1938)

☐ 1983年中国运动员获世界冠军统计(1938)
☐ 第5届全运会各代表团获奖统计(1939)
☐ 十佳运动员(1939)
☐ 1983年中国运动员打破和超过世界记录、平世界记录分项统计(1940)
☐ 中华人民共和国主席、副主席(1941)
☐ 六届人大常务委员会委员长、副委员长、秘书长、委员和各专门委员会组成人员(1941)
☐ 国务院总理、副总理、国务委员、秘书长和其他组成人员(1942)
☐ 中央军事委员会主席、副主席、委员(1942)
☐ 最高人民法院院长、最高人民检察院院长(1942)
☐ 中国人民政治协商会议第六届全国委员会主席、副主席、秘书长和常务委员(1943)
☐ 1983年国内十件大事(1944)
☐ 1983年中国十大体育新闻(人民日报评选)(1944)
☐ 1983年中国电影界十大新闻(1944)
☐ 国民经济主要指标(1945)
☐ 1983年中国文艺在国际获奖名单(1946)
☐ 1983年中国电影奖(1946)
☐ 中国作家协会1983年全国优秀短篇小说获奖作品(1947)
☐ 第4届全国优秀电视剧飞天奖获奖作品及个人(1947)

共和国历程——1984年

导　言 …… (1951)

共和国日历 …… (1952)

☐ 政治(1952)
☐ 经济(1954)
☐ 军事(1954)
☐ 外交(1954)
☐ 教育科技文化(1957)
☐ 社会生活(1957)

时事焦点 …… (1959)

☐ 中国开放十四个沿海城市(1959)
☐ 越南小霸屡犯境，中国军民惩敌顽(1959)
☐ 我国同步定点卫星发射成功(1961)
☐ 23届奥运会，神州扬威美国洛杉矶，健儿雪耻(1961)
☐ 三十五年国庆，举国欢腾，改革开放誓到底。十亿中华儿女，群情振奋，振兴中华，斗志昂(1963)
☐ 北京正负电子对撞机国家实验室奠基(1964)
☐ 江南惨遭害，华人共激愤(1965)
☐ 中央通过《关于经济体制改革的决定》(1965)

☐ 一国两制，各方齐欣然。和平统一，明珠重耀彩(1966)
☐ 首次南极考察，探索神秘大陆(1967)

人物春秋 …… (1971)
☐ 李宁(1971)
☐ 廖锡龙(1971)
☐ 袁伟民(1971)
☐ 王亚忱(1971)
☐ 韩余娟(1972)
☐ 倪征奥(1972)
☐ 周建人(1972)
☐ 成仿吾(1972)
☐ 李维汉(1973)
☐ 茅以升(1973)

流行风 …… (1974)
☐ 小说《沉重的翅膀》(1974)
☐ 小说《燕赵悲歌》(1975)
☐ 小说《棋王》(1975)
☐ 小说《新星》(1975)
☐ 小说《山中，那十九座坟茔》(1976)
☐ 小说《黄河东流去》(1977)
☐ 小说《绿化树》(1978)
☐ 电影《人生》(1979)
☐ 歌曲《妈妈的吻》(1979)
☐ 歌曲《三月三》(1979)
☐ 歌曲《在希望的田野上》(1980)
☐ 歌曲《军港之夜》(1980)

共和国档案 …… (1981)
☐ 中共中央关于经济体制改革的决定(1981)
☐ 中华人民共和国政府和大不列颠及北爱尔兰联合王国政府关于香港问题联合声明(1990)
☐ 第23届奥运会各国(地区)获奖情况(前十位)(1991)
☐ 中国在第二十三届奥运会上获奖者名单(1991)
☐ 全国最佳运动员(1991)

共和国历程——1985年

导　言 …… (1995)

共和国日历 …… (1996)
☐ 政治(1996)
☐ 经济(1998)
☐ 军事(2000)
☐ 外交(2000)
☐ 文化体育(2001)

时事焦点 …… (2003)
☐ 香港特别行政区基本法起草委员会　成立(2003)

☐ 美国客火烧“天鹅饭店”(2004)
☐ 北京工体球迷骚乱事件(2004)
☐ 百万大裁军(2005)
☐ 六年案终解决　杀人犯死有余(2007)
☐ 宝钢一期工程建成投产(2007)
☐ 对越自卫还击　保卫祖国边疆(2008)
☐ 苏联客机被劫至我国(2009)

人物春秋 …… (2010)
☐ 许世友(2010)
☐ 邓朴方(2010)
☐ 王赣骏(2010)
☐ 马胜利(2010)
☐ 曲啸(2011)
☐ 盛其顺(2011)
☐ 聂卫平(2011)
☐ 辛福强(2011)
☐ 袁隆平(2012)
☐ 钱钟书(2012)
☐ 华罗庚(2012)

流行风 …… (2014)
☐ 85 年流行术语(2014)
☐ 小说《围城》(2014)
☐ 小说《灵与肉》(2015)
☐ 小说《男人的一半是女人》(2015)
☐ 纪实文学《5·19 长镜头》(2016)
☐ 歌曲《十五的月亮》(2016)
☐ 歌曲《小城故事》(2016)
☐ 第二届“茅盾文学奖”作品及其作者简介(2017)

共和国档案 …… (2018)
☐ 1985 年国内十件大事(2018)
☐ 十年十六件大事(2021)

共和国历程——1986 年

导　言 …… (2027)

共和国日历 …… (2028)
☐ 政治(2028)
☐ 经济(2032)
☐ 军事(2033)
☐ 外交(2034)
☐ 文化教育(2035)
☐ 社会生活(2037)

时事焦点 …… (2039)
☐ 特大强奸流氓犯伏法(2039)
☐ 王锡爵驾机返回大陆　两岸航空公司首次接触(2040)
☐ 北京中院改判赵剑云案　首钢固执

己见坚持错误(2041)
□ 原上海市委办公厅副主任受贿被判无期徒刑(2043)
□ 首家破产企业倒闭记(2044)
□ 我国侦破特大过境贩毒案(2044)
□ 中国正式决定建设大亚湾核电站(2045)
□ 中国在第10届亚运会上蝉联金牌总数第一(2045)
□ 大陆、台港等地隆重纪念孙中山诞辰120周年(2046)
□ 部分大学生上街游行示威(2047)
□ 印度在我领土成立"阿鲁纳恰尔"邦，中国政府希望和平解决边界问题(2048)

人物春秋 …… (2050)
□ 叶剑英(2050)
□ 刘伯承(2050)
□ 王力(2052)
□ 李远哲(2052)

流行风 …… (2053)
□ 报告文学《唐山大地震》(2053)
□ 诗歌《回答》(2054)
□ 诗歌《风流鸟：鸽子》(2054)
□ 电影《芙蓉镇》(2054)
□ 歌曲《望星空》(2056)
□ 歌曲《血染的风彩》(2056)

沿着有中国特色的社会主义道路前进
(1987～1996)

序　言 ……

共和国历程——1987年

导　言 …… (2063)

共和国日历 …… (2064)
□ 政治(2064)
□ 经济(2068)
□ 军事(2069)
□ 外交(2069)
□ 社会生活(2070)
□ 文化教育(2072)

时事焦点 …… (2075)

☐ 中共第十三次全国代表大会(2075)
☐ 反对资产阶级自由化(2076)
☐ 历史遗留光华寮　日本重新挑纷争(2083)
☐ 中葡共努力　澳门指日归(2087)
☐ 大兴安岭特大火灾(2090)
☐ 达赖美国共跳梁　分裂西藏造骚乱(2095)

人物春秋 …… (2098)
☐ 徐良(2098)
☐ 赵紫阳(2098)
☐ 李鹏(2098)
☐ 倪献策(2099)
☐ 路易·艾黎(2100)
☐ 张兴让(2100)
☐ 张秉贵(2100)

流行风 …… (2101)
☐ 流行口号(2101)
☐ 小说《平凡的世界》(2102)
☐ 小说《第二个太阳》(2104)
☐ 小说《地球的红飘带》(2104)
☐ 电影《父与子》(2104)
☐ 歌曲《少年壮志不言愁》(2105)
☐ 歌曲《敢问路在何方》(2105)
☐ 歌曲《枉凝眉》(2105)
☐ 歌曲《烛光里的妈妈》(2105)
☐ 歌曲《橄榄树》(2105)

共和国档案 …… (2106)
☐ 中华人民共和国政府和葡萄牙共和国政府关于澳门问题的联合声明(2106)
☐ 第6届全运会各代表团获奖统计(2107)
☐ 全国最佳运动员评选(2108)
☐ "新时期10年电影奖"获奖名单(2109)

共和国历程——1988年

导　言 …… (2113)

共和国日历 …… (2114)
☐ 政治(2114)
☐ 经济(2117)
☐ 军事(2119)
☐ 外交(2119)
☐ 文化教育(2120)
☐ 社会生活(2121)

时事焦点 …… (2123)
☐ 夏斐之死(2123)
☐ 张兴让与"满负荷工作法"(2124)
☐ 新"模特儿风波"(2127)
☐ 严处两起重大交通事故(2129)

☐ 海南建省(2131)
☐ 南沙中越武装冲突(2132)
☐ 实施新军衔制度(2135)
☐ 兵败汉城(2137)

人物春秋 …… (2141)
☐ 张艺谋(2141)
☐ 杨尚昆(2142)
☐ 万里(2142)
☐ 皇甫可人(2143)
☐ 次仁多吉(2143)
☐ 许艳梅(2144)
☐ 马海德(2144)
☐ 钱易(2145)

流行风 …… (2147)
☐ 小说《浮躁》(2147)
☐ 电影《巍巍昆仑》(2147)
☐ 电影《红高粱》(2147)
☐ 话剧《天下第一楼》(2148)
☐ 1988年——中国现代主义诗歌的"压轴年"(2148)
☐ 歌坛劲吹"西北风"(2149)
☐ 歌曲《黄土高坡》(2150)
☐ 1988年流行顺口溜:"十等公民"(2150)
☐ 现在盛行"V"型装束(2150)

历史花絮 …… (2152)
☐ 广州一例连体儿手术世上罕见(2152)
☐ 人体活动广告模特队万里行(2152)
☐ 少林和尚也经商(2153)

共和国档案 …… (2154)
☐ 第七届全国人民代表大会常务委员会委员长、副委员长、秘书长名单(2154)
☐ 中国人民政治协商会议第七届全国委员会主席、副主席、秘书长名单(2154)
☐ 1988年新一届的国务院人员名单(2154)
☐ 1988年调整后中国人民解放军领导人名单及中华人民共和国中央军事委员会人员名单(2155)
☐ 第六届大众电视"金鹰奖"名单(2155)
☐ 第八届优秀电视剧"飞天奖"名单(2155)
☐ 第九届电视剧"飞天奖"主要获奖者(2156)
☐ 第十一届《大众电影》"百花奖"和第八届"金鸡奖"名单(2156)
☐ 中国健儿参加24届奥运会奖牌榜(2156)
☐ 1988年获国际电影奖的中国影片(2157)
☐ 1988年国民经济主要指标(2159)
☐ 《人民日报》评论员文章《治治官"倒"》(2159)
☐ 《1988年城市职工心态录》(2160)
☐ 1988年国内十件大事(2161)

共和国历程——1989年

导　言 …… (2165)

共和国日历 …… (2166)

☐ 政治(2166)
☐ 经济(2172)
☐ 军事(2174)
☐ 外交(2174)
☐ 文化教育(2176)
☐ 社会生活(2177)

时事焦点 …… (2180)

☐ 拉萨的骚乱与戒严(2180)
☐ 毛阿敏走穴、逃税反响强烈(2182)
☐ 1989年风波(2183)
☐ 中国因台湾问题与三国断交(2191)
☐ 中苏关系正常化(2193)
☐ 全国大"扫黄"(2195)
☐ 反腐败运动(2199)
☐ 邓小平退休(2203)

人物春秋 …… (2207)

☐ 班禅额尔德尼·确吉坚赞(2207)
☐ 金庆民(2208)
☐ 胡锦涛(2208)
☐ 钱学森(2209)
☐ 秦大河(2209)
☐ 江泽民(2210)
☐ 赖宁(2211)
☐ 刘华清(2212)
☐ 潘星兰、杨大兰(2212)

流行风 …… (2214)

☐ 电影《寡妇村》(2214)
☐ 电影《开国大典》(2214)
☐ 歌曲《爱的奉献》(2215)
☐ 歌曲《跟着感觉走》(2215)
☐ 1989年秋季时装流行趋势(2216)

历史花絮 …… (2217)

☐ "888"争夺战(2217)
☐ 邓小平获世界桥联最高荣誉金奖(2218)
☐ 我国第一胎"试管绵羊"降生(2218)

共和国档案 …… (2219)

☐ 关于活佛转世的历史资料(2219)
☐ 两岸交流的"第一"(2219)
☐ 各界群众怎样评价治理整顿(2220)
☐ 邓小平在接见首都戒严部队军以上干部时的讲话(2221)
☐ 中共十三届四中全会公报(2221)
☐ 《河殇》宣扬了什么(2222)
☐ 第六届《中国戏剧》"梅花奖"

名单(2223)
☐ 电影第九届“金鸡奖”与第十二届“百花奖”名单(2223)
☐ 电视第九届“飞天奖”与第七届“金鹰奖”名单(2223)
☐ 中国影片两获国际大奖(2224)
☐ 1989 年我国田径十佳与羽毛球十佳运动员(2224)

共和国历程——1990 年

导　言 …… (2229)

共和国日历 …… (2230)
☐ 政治(2230)
☐ 经济(2234)
☐ 军事(2237)
☐ 外交(2238)
☐ 文化教育科技(2240)
☐ 社会生活(2241)

时事焦点 …… (2244)
☐ 卫星事业在 1990(2244)
☐ 亚运之光(2247)
☐ 第四次人口普查(2251)
☐ 《渴望》热(2255)
☐ 1990 年的中美关系(2260)
☐ 香港问题(2263)
☐ 活跃的中国外交舞台——90 年中国外交丰收(2265)

人物春秋 …… (2268)
☐ 周南(2268)
☐ 张百发(2268)
☐ 任新民(2269)
☐ 邹家华(2270)
☐ 蔡畅(2270)
☐ 徐向前(2271)
☐ 施光南(2272)
☐ 王振国(2273)

流行风 …… (2274)
☐ 电影《本命年》(2274)
☐ 电影《妈妈,再爱我一次》(2275)
☐ 电视剧《围城》(2275)
☐ 亚运会口号(2276)
☐ 90 流行裤装(2276)
☐ 90 流行女装(2276)
☐ 壁画《丝路风情》(2277)

历史花絮 …… (2279)
☐ 神眼李学刚(2279)
☐ 湖南发现千年巨蟒(2279)
☐ 男青年剖腹产男婴(2280)
☐ 北京——台北联合拉拉队高呼“统一”(2280)
☐ 6 年捕鼠 52 万只(2280)

□ 都市“卦摊”(2280)

共和国档案 …… (2282)

□ 进一步治理整顿(政府工作报告摘要)(2282)
□ 第 11 届亚运会资料集成(2284)
□ 1990 年全国十大杰出青年(2288)
□ 1990 年人口普查主要数据(2289)
□ 中国外债备忘录(2290)
□ “七五”成就概览(2291)

共和国历程——1991 年

导　言 …… (2295)

共和国日历 …… (2296)

□ 政治(2296)
□ 经济(2299)
□ 军事(2302)
□ 外交(2303)
□ 文化教育(2306)
□ 社会生活(2308)

时事焦点 …… (2311)

□ 处理 1989 年动乱、暴乱分子(2311)
□ 1991 年抗洪救灾(2313)
□ “7·21”渔事纠纷(2317)

人物春秋 …… (2319)

□ 李雪健(2319)
□ 王铁成(2319)
□ 朱镕基(2320)
□ 苏宁(2321)
□ 范丽青、郭伟峰(2321)

流行风 …… (2323)

□ 电影《周恩来》(2323)
□ 电影《焦裕禄》(2323)
□ 小说《一地鸡毛》(2324)
□ 诗《送别》(2324)
□ 歌曲《我想有个家》(2324)
□ 1991 年申办奥运口号(2324)
□ 大衬衫——1991 年流行女装(2324)
□ 1991 年新潮女裙装(2324)

历史花絮 …… (2326)

□ 中国春卷“参加”海湾战争(2326)

共和国档案 …… (2327)

☐ 中共中央关于制定国民经济和社会发展十年规划和“八五”计划的建议(提要)(2327)
☐ 十年规划和“八五”计划主要经济指标一览表(2329)
☐ 第三届茅盾文学奖名单(2329)
☐ 第八届戏剧梅花奖获奖名单(2329)
☐ 第九届大众电视金鹰奖和第十一届全国电视剧飞天奖名单(2329)
☐ 江泽民在庆祝中国共产党成立七十周年大会上的讲话(摘要)(2330)
☐ 第十一届电影金鸡奖和第十四届《大众电影》百花奖名单(2331)
☐ 《中国的人权状况》(内容简介)(2331)

共和国历程——1992年

导　言 …… (2337)

共和国日历 …… (2338)
☐ 政治(2338)
☐ 经济(2340)
☐ 军事(2342)
☐ 外交(2342)
☐ 文化教育(2344)
☐ 社会生活(2346)

时事焦点 …… (2348)
☐ 邓小平南巡讲话,中国经济重上快车道(2348)
☐ 三峡工程决定修建(2350)
☐ 发射“澳星”(2352)
☐ 股市狂潮卷神州(2355)
☐ 李谷一打官司(2359)
☐ 中共十四大(2362)

人物春秋 …… (2369)
☐ 叶乔波(2369)
☐ 赵玉芬(2369)
☐ 康克清(2370)
☐ 李先念(2371)
☐ 邓颖超(2372)

流行风 …… (2373)
☐ 电影《秋菊打官司》(2373)
☐ 电视系列剧《编辑部的故事》(2373)
☐ 小说《曼哈顿的中国女人》(2374)
☐ 歌曲《奥林匹克风》(2374)
☐ 1992年申办奥运口号(2374)
☐ 炙手可热的“文化衫”(2375)
☐ 92年女春装的五大主题(2375)

历史花絮 …… (2377)

☐ 奇特的食癖(2377)

共和国档案 …… (2378)

☐ 第25届奥运会中国健儿奖牌榜(2378)
☐ 第九届中国戏剧梅花奖名单(2380)
☐ 第十二届电视剧飞天奖与第十届大众电视金鹰奖名单(2380)
☐ 第十二届电影金鸡奖和第十五届《大众电影》百花奖名单(2380)
☐ 邓颖超生前写给中共中央的信(2381)
☐ 中共十四大产生的党的领导人员名单(2381)
☐ 加快改革开放和现代化建设步伐，夺取有中国特色社会主义事业的更大胜利(2382)

共和国历程——1993年

导　言 …… (2387)

共和国日历 …… (2388)

☐ 政治(2388)
☐ 经济(2391)
☐ 军事(2393)
☐ 外交(2393)
☐ 文化教育(2396)
☐ 社会生活(2397)

时事焦点 …… (2400)

☐ “汪辜会谈”(2400)
☐ 反腐败浪潮再起(2404)
☐ 香港政改风波(2408)
☐ “马家军”刮起田坛上的中国旋风(2412)
☐ 禹作敏事件(2416)
☐ “银河号”事件(2424)
☐ 华夏万众　心系奥申(2428)
☐ 劫机频频　国人义愤(2433)
☐ 学习《邓小平文选》第三卷(2437)

人物春秋 …… (2442)

☐ 侯宝林(2442)
☐ 冯至(2443)
☐ 荣毅仁(2444)
☐ 马俊仁(2445)
☐ 王军霞(2447)
☐ 王洛宾(2447)
☐ 顾城(2449)
☐ 邓朴方(2450)

流行风 …… (2452)

☐ 小说《废都》(2452)
☐ 电影《霸王别姬》(2452)
☐ 电视剧《北京人在纽约》(2453)
☐ 歌曲《千万次的问》(2453)

☐ 歌曲《小芳》(2453)
☐ 1993年时髦春装茄克衫(2453)

历史花絮 …… (2455)
☐ 一把无名火，满街荒唐人(2455)
☐ 1993年12月青岛举办珍奇特报纸拍卖会，一张报纸二千元(2455)
☐ 哑巴骗哑巴，骗走数千元(2456)
☐ 两次跳进冰窟救起三名落水人(2456)
☐ "羊妈妈"喂东北虎，雪花飘飘虎婴"满月"(2456)
☐ 《秋菊打官司》惹出官司(2456)

共和国档案 …… (2458)
☐ 中国高层新阵容(2458)
☐ 首届东亚运动会奖牌榜(2459)
☐ 宪法原文与修改后条文对照表(2459)
☐ 七运会各代表团奖牌统计(2460)
☐ 台湾问题与中国的统一(白皮书摘要)(2461)
☐ 第十三届电视剧"飞天奖"名单(2462)
☐ 李鹏在1993年9月17日的国务院全体会议上的讲话(摘要)(2462)
☐ 政府工作报告(2463)

共和国历程——1994年

导　言 …… (2467)

共和国日历 …… (2468)
☐ 政治(2468)
☐ 经济(2472)
☐ 军事(2475)
☐ 外交(2476)
☐ 文化教育(2480)
☐ 社会生活(2488)

时事焦点 …… (2493)
☐ 中共十四届四中全会(2494)
☐ 《邓小平文选》三卷发行(2501)
☐ "八七"扶贫计划(2506)
☐ 1994年：改革没有浪漫曲(2511)
☐ 1994年中国物价追踪(2515)
☐ 三峡工程正式开工(2518)
☐ 广岛亚运会，中国健儿再展雄风(2522)
☐ 远南运动会(2530)
☐ 《劳动法》出台(2534)
☐ 海峡两岸关系在1994(2536)
☐ 庆祝祖国45岁生日(2549)

人物春秋 …… (2552)
☐ 韩素云(2552)
☐ 张鸣岐(2553)
☐ 姚依林(2556)
☐ 徐洪刚(2558)

☐ 杨得志(2561)
☐ 刘海粟(2563)
☐ 爱新觉罗·溥杰(2563)

流行风 …… (2565)
☐ 大型电视连续剧《武则天》(2565)
☐ 电视剧《年轮》(2565)
☐ 歌曲《涛声依旧》(2566)
☐ 歌曲《同桌的你》(2567)

历史花絮 …… (2568)
☐ 千岛湖事件(2568)
☐ 全国最大的招生受贿案(2569)
☐ 中国银行首次发行港币(2569)
☐ 唐树备台湾行(2570)
☐ 中国在第十二届亚运会上取得好成绩(2570)

共和国档案 …… (2572)
☐ 第七届全国图书"金钥匙"奖揭晓(2572)
☐ 我国中学生在国际数、理、化、信息、生物学奥林匹克竞赛中共获得十三枚金牌、八枚银牌(2572)
☐ 文化部第四届文华奖评选在京揭晓(2573)
☐ 第四届中国新闻奖揭晓(2574)
☐ 1994 年中国十大科技新闻(2574)
☐ 1994 年国内十大体育新闻(2575)
☐ 1994 年中国十大经济新闻(2575)
☐ 1994 年全国十大考古新发现揭晓(2575)
☐ 1994 年国内十大新闻(2576)
☐ '94 全国十大杰出职工评选揭晓(2576)
☐ 全国十杰中小学中青年教师评选揭晓(2577)
☐ 第十二届大众电视金鹰奖评选揭晓(2577)
☐ 第十四届电视剧"飞天奖"评选揭晓(2577)
☐ 第三届中国金鸡百花电影节在长沙举行,第十四届中国电影金鸡奖和第十七届大众电影百花奖揭晓(2578)
☐ 第十一届中国戏剧梅花奖评选揭晓(2578)
☐ 我国三十六年发射四十二颗人造卫星(2578)
☐ 体坛 45 英杰(2579)
☐ 第十二届亚运会奖牌榜(2579)
☐ 国务院确定现代企业制度试点百家名单(2580)
☐ 各阶层公众评说'94 国内社会问题(2580)

共和国历程——1995 年

导　言 …… (2587)

共和国日历 …… (2588)

□ 政治(2588)
□ 经济(2603)
□ 军事(2614)
□ 外交(2615)
□ 文化教育(2630)
□ 社会生活(2638)

时事焦点 …… (2641)

□ 推进祖国和平统一进程的八项看法和主张(2642)
□ 5月起职工实行每周五天工作制(2642)
□ 陈希同、王宝森案(2643)
□ 中共中央任命尉健行为中共北京市委书记，批准陈希同同志引咎辞职(2645)
□ 中美知识产权谈判(2646)
□ 李登辉在分裂祖国的道路上越走越远(2653)
□ 第43届世乒赛在天津胜利闭幕我国乒乓健儿获得七项冠军(2656)
□ 纪念反法西斯战争胜利五十周年(2657)
□ 第四次世界妇女大会在北京举行(2659)
□ 中共十四届五中全会在北京举行(2660)
□ 江泽民视察海军部队观看海上演习(2662)
□ 国务院批复西藏自治区请示特准坚赞诺布任十一世班禅(2663)

人物春秋 …… (2667)

□ 领导干部的楷模——孔繁森(2667)
□ 巾帼女帅　陈慕华(2673)
□ 王涛的乒乓恋歌(2675)
□ "小女子"吴仪(2677)
□ 黄鼎臣(2680)
□ 陈云(2680)
□ 夏衍(2681)
□ 康世恩(2683)

流行风 …… (2685)

□ 双休已成现实　休闲有滋有味(2686)
□ 足球火、大片热，"蹦迪"秧歌扭得乐(2686)
□ 甲A大幕落　足球热潮涌(2686)
□ 电视连续剧《三国演义》(2687)
□ 歌曲《中国》(2687)

历史花絮 …… (2688)

□ "抽签大王"程嘉炎(2688)
□ 丁松打法的启示(2688)
□ 郎平归来(2688)
□ 村山首相"八·一五"书面回答《人民日报》记者提问时首次就日本侵华向中国人民道歉(2689)
□ 铤而走险者戒(2689)
□ 班禅达赖与转世制度(2691)

共和国档案 …… (2693)

□ "八五"期间我国经济和社会发展重要成就一览表(2693)

☐ 第四十三届世界乒乓球锦标赛在天津举行，中国乒乓健儿获得本届世乒赛全部七项冠军(2694)
☐ 1995 年国内十大新闻(2697)
☐ 1995 年中国十大经济新闻(2697)
☐ 中纪委下发关于党政机关县(处)级以上领导干部廉洁自律补充规定的实施和处理意见(2698)
☐ 我国中学生在国际数、理、化、信息、生物奥林匹克赛上共获得十八枚金牌、四枚银牌和一枚铜牌(2699)

共和国历程——1996 年

导　言 …… (2703)

共和国日历 …… (2704)
☐ 政治(2704)
☐ 经济(2717)
☐ 军事(2729)
☐ 外交(2732)
☐ 文化教育(2755)
☐ 社会生活(2768)

时事焦点 …… (2775)
☐ 关于讲政治(2775)
☐ 八届人大四次会议(2782)
☐ 首届亚欧会议(2809)
☐ 中国人民解放军在东、南海及台湾海峡进行军事演习(2810)
☐ 李鹏出席越共八大(2814)
☐ 第二十六届奥运会(2817)
☐ 京九铁路全线开通(2826)
☐ 钓鱼岛事件(2828)
☐ 国际档案大会(2832)
☐ 十四届六中全会(2836)
☐ 第六次全国文代会和第五次全国作代会隆重开幕(2843)
☐ 香港特别行政区第一任行政长官产生(2845)
☐ 香港特区临时立法会议员选举产生(2847)

人物春秋 …… (2849)
☐ 李沛瑶(2849)
☐ 陆定一(2853)
☐ 严济慈(2855)
☐ 董建华(2860)

流行风 …… (2861)
☐ 电视《宰相刘罗锅》(2861)
☐ 电影《廊桥遗梦》(2861)
☐ 电影《秦颂》(2862)
☐ 当代大陆流行音乐新趋势(2863)

历史花絮 …… (2864)

☐ 最高人民法院公布三起严重犯罪案件(2864)
☐ 北京三起特大持枪抢劫运钞车案破获(2864)
☐ 广东番禺特大持枪杀人劫钞案六名主犯伏法(2865)
☐ 中美就知识产权有关问题达成一致，双方宣布取消贸易报复和反报复，江泽民主席会见美方代表团团长巴尔舍夫斯基(2865)

共和国档案 …… (2867)

☐ 1988年至今我军46人获上将军衔(2867)
☐ 北京西客站档案(2867)
☐ 近年日本政要否认侵略历史言行录(2867)
☐ 香港特别行政区第一届政府推选委员会(2868)
☐ 第26届奥运会中国奥运健儿光荣榜(2869)
☐ 第26届奥运会奖牌榜(2870)
☐ 香港特别行政区筹委会主任委员会议公告(2871)

共和国历程(全三卷)目录

中　卷

“文化大革命”时期
(1966.5～1976.10)

序　言 ……

共和国历程——1966年

导　言 …… (975)

共和国日历 …… (976)

- □ 政治(976)
- □ 经济(981)
- □ 军事(981)
- □ 外交(981)
- □ 科技文化教育卫生(982)

时事焦点 …… (984)

- □ “五·一六通知”(985)
- □ “全国第一张马列主义大字报”(986)
- □ “炮打司令部”(987)
- □ 《十六条》(987)
- □ 红卫兵运动的兴起(991)
- □ “破四旧”、“立四新”(994)
- □ “大串连”(997)
- □ 毛主席检阅红卫兵(998)
- □ “踢开党委闹革命”(1000)
- □ 印尼排华浪潮(1001)

☐ 苏联政府无理赶走我留学生(1002)

人物春秋 …… (1003)

☐ 李达(1003)
☐ 周扬(1003)
☐ 张春玉(1004)
☐ 麦贤得(1004)
☐ 刘英俊(1005)
☐ 蔡永祥(1005)

流行风 …… (1006)

☐ 流行口号(1006)
☐ 歌曲《造反有理》(1006)
☐ 歌曲《革命不是请客吃饭》(1006)
☐ 歌曲《你不打他就不倒》(1006)
☐ 歌曲《决不能让它们自由泛滥》(1007)
☐ 歌曲《毛主席的战士最听党的话》(1007)
☐ 戏剧《红色娘子军》(1007)
☐ 电影《大浪淘沙》(1008)

历史花絮 …… (1009)

☐ 姚文元一笔杀五人(1009)
☐ "一句顶一万句"(1009)
☐ 毛泽东不要"四个伟大"(1009)
☐ 邓小平"猫论"的出处(1010)
☐ "五大学生领袖"(1010)
☐ 举手怪癖(1011)
☐ 学校里谁怕谁(1011)
☐ 有"二庆"没有(1012)
☐ 红小兵关卡(1012)
☐ 外语口试(1012)
☐ 红色的八月(节录)(1012)
☐ 周恩来、陈毅在1966年(1013)
☐ 毛泽东在"文化大革命"初期(1014)
☐ 毛泽东八见红卫兵(1016)
☐ 经济战线三个回合的斗争(1017)
☐ 红卫兵破"四旧"纪实(1022)

共和国档案 …… (1025)

☐ 中国共产党第八届中央委员会第十一次全体会议公报(1025)

共和国历程——1967年

导　言 …… (1031)

共和国日历 …… (1032)

☐ 政治(1032)
☐ 经济(1038)
☐ 军事(1038)
☐ 外交(1039)
☐ 科技文教卫生(1041)

时事焦点 …… (1043)

☐ “一月风暴”(1043)
☐ “三支两军”(1045)
☐ “二月逆流”(1047)
☐ “揪叛徒”(1049)
☐ 北京“夺权”运动(1050)
☐ “要文斗，不要武斗”(1051)
☐ “七·二〇”事件(1053)
☐ 共和国的最大冤案始末(1056)
☐ 香港“五月工潮”(1062)
☐ 1967 年的外交困境(1063)

人物春秋 …… (1068)

☐ 谭震林(1068)
☐ 陶铸(1069)
☐ 李文忠(1071)
☐ 郭嘉宏(1071)

流行风 …… (1072)

☐ 流行口号(1072)
☐ 戏剧《海港》(1072)

历史花絮 …… (1073)

☐ 刘少奇的遗嘱(1073)
☐ 两位伟人的最后一次面晤(1073)
☐ 周恩来、陈毅在 1967 年(1074)
☐ 知青趣闻录(1076)
☐ 油画《毛主席去安源》出版始末(1077)
☐ 跟随毛泽东二十七年——一个警卫战士的自述(1077)
☐ 伪证是怎样制造出来的(节录)(1081)
☐ 所谓“二月逆流”的始末(1083)
☐ “联动”事件始末(节录)(1086)

共和国档案 …… (1090)

☐ 把无产阶级文化大革命进行到底(1090)

共和国历程——1968 年

导　言 …… (1099)

共和国日历 …… (1100)

☐ 政治(1100)
☐ 外交(1103)
☐ 科技文教社会生活(1104)

时事焦点 …… (1105)

☐ “杨、余、傅事件”(1105)
☐ “斗、批、改”运动(1107)

☐ “文艺革命”(1109)
☐ “教育革命”(1112)
☐ “工人阶级领导一切”(1115)
☐ “吐故纳新”(1116)
☐ 中共八届十二中全会(1117)
☐ “五·七干校”(1119)
☐ “上山下乡”运动(1122)
☐ “英国间谍案”始末(1123)

人物春秋 …… (1125)
☐ 萧瑞怡(1125)
☐ 姜明亮(1125)
☐ 刘振武(1117)

流行风 …… (1128)
☐ 口号(1128)
☐ 歌曲《全国山河一片红》(1128)
☐ 歌曲《我们一定要解放台湾》(1128)
☐ 歌曲《工人阶级是领导阶级》(1128)
☐ 歌曲《农业学大寨》(1129)
☐ 知青歌谣(1129)
☐ 戏剧《红灯记》(京剧)(1131)

历史花絮 …… (1132)
☐ 吐故纳新(1132)
☐ 效忠信(1132)
☐ 站错队(1133)
☐ 毛泽东在 1968 年(1133)
☐ “九大”的一、二、三(1136)
☐ 康生其人其事(1141)
☐ 江青和林彪的勾结(1143)
☐ “武装冲击中央文革”事件真相(1145)
☐ 恢复历史的真相(1147)
☐ 关于“斗、批、改”的几则轶闻(1148)
☐ 接受贫下中农教育的三则轶事(1150)
☐ 知青下放的几件轶事(1151)
☐ 关于 1968 年“大批判”运动中的几件轶事(1152)

共和国档案 …… (1156)
☐ 迎接无产阶级文化大革命的全面胜利(1156)

共和国历程——1969 年

导　言 …… (1161)

共和国日历 …… (1162)
☐ 政治(1162)
☐ 经济(1164)
☐ 军事(1165)
☐ 外交(1165)

□ 科技文化教育社会生活(1166)

时事焦点 …… (1168)

□ 印度政府反华暴行(1168)
□ 对知识分子"再教育"(1169)
□ 珍宝岛自卫反击战(1170)
□ 党的第九次全国代表大会(1174)
□ "斗、批、改"(1175)
□ 苏军入侵我西北边疆(1177)
□ 苏军入侵我八岔岛地区(1178)
□ 除四害、讲卫生(1179)

人物春秋 …… (1180)

□ 刘少奇(1180)
□ 贺龙(1180)

流行风 …… (1182)

□ 歌曲《大海航行靠舵手》(1182)
□ 歌曲《东方红》(1182)
□ 歌曲《歌唱社会主义祖国》(1182)
□ 庆祝中华人民共和国成立二十周年口号(1182)
□ 芭蕾舞剧《白毛女》(1183)

历史花絮 …… (1184)

□ 三忠于四无限(1184)
□ 早请示,晚汇报(1184)
□ "百丑图"(1184)
□ 忠字舞(1185)
□ 珍宝岛事件背后的秘闻(1185)
□ "阶级斗争"第一课(1186)
□ 两个人的批判会(1186)
□ 干燥窑前狠批"活命哲学"(1187)
□ 一块语录板的故事(1187)
□ 小秦把拐杖扔掉了(1188)
□ 第五次批判会(1188)
□ 第一个号令(1189)
□ 毛主席对林彪说:"一句就是一句,怎么能顶一万句呢?"(1189)
□ 参加国庆观礼的代表带走了中南海的鱼刺和土(1190)
□ 1957年,我第一次见到了林彪(1190)
□ 毛泽东听说林彪送来的"第一个号令"的电话记录后,说:"烧掉"(1191)
□ 主席说:打篮球不要老想赢人家(1191)
□ "他跟过去大不一样啦!"(1192)
□ "红席匠"斗私批修(1192)
□ 要念念不忘阶级斗争(1192)
□ 坚持劳动是斗出来的(1193)
□ 磨一手老茧　铸一颗红心(1193)
□ 从挑水受到的教育(1194)

共和国档案 …… (1195)

□ 中国共产党章程(1195)
□ 中国共产党第九次全国代表大会主席团秘书处新闻公报(1197)

共和国历程——1970年

导　言 …… (1201)

共和国日历 …… (1202)

☐ 政治(1202)
☐ 经济(1204)
☐ 军事(1204)
☐ 外交(1205)
☐ 科技文教社会生活(1206)

时事焦点 …… (1208)

☐ 九届二中全会(1208)
☐ “五·二〇声明”(1209)
☐ 中美关系的松动(1210)
☐ “一定要消灭血吸虫病”(1210)
☐ “工农兵大学生”(1212)

人物春秋 …… (1213)

☐ 王进喜(1213)
☐ 聂元梓(1213)

流行风 …… (1214)

☐ 歌曲《工农一家人》(1214)
☐ 歌曲《毕业歌》(1214)
☐ 歌曲《抗日战歌》(1214)
☐ 歌曲《战斗进行曲》(1215)
☐ 歌曲《大刀进行曲》(1215)
☐ 京剧《沙家浜》(1215)
☐ 京剧《智取威虎山》(1215)

历史花絮 …… (1216)

☐ “一打三反”(1216)
☐ 工农兵学员(1216)
☐ 设国家主席之争(1216)
☐ 庐山的政治较量(1217)
☐ 孤独的晚年(1217)
☐ 神通广大的子爵号(1218)
☐ 戈壁滩上开展了土方草药运动(1221)
☐ 户户建立草药篮(1221)
☐ 雨衣(1222)
☐ 雪山顶上寻亲人(1222)
☐ 天山上的医疗队(1222)
☐ 井台上的一盏马灯(1223)
☐ 再教育日记选(1223)

共和国档案 …… (1225)

☐ 迎接伟大的七十年代(1225)

共和国历程——1971年

导　言 …… (1231)

共和国日历 …… (1232)

□ 政治(1232)
□ 经济(1235)
□ 军事(1236)
□ 外交(1236)
□ 科技文教社会生活(1238)

时事焦点 …… (1240)

□ “九·一三”事件(1240)
□ 第二十六届联大——重返联合国(1242)
□ “两个估计”的提出(1247)
□ “工业学大庆”(1248)
□ 卫星发射成功(1250)

人物春秋 …… (1251)

□ 林彪(1251)
□ 叶群(1251)
□ 林立果(1251)
□ 陈伯达(1252)

流行风 …… (1253)

□ 歌曲《毛主席您是我们心中的红太阳》(1253)
□ 歌曲《万岁！伟大的中国共产党》(1253)
□ 舞剧《红色娘子军》(1253)

历史花絮 …… (1254)

□ 毛泽东南巡(1254)
□ 毛泽东令陈励耘胆颤(1254)
□ 毛泽东休克了一次(1255)
□ 导演乒乓外交(1255)
□ “一条线”和“一大片”(1257)
□ “九·一三事件”前后(1257)
□ 视察林彪叛逃飞机坠毁现场纪实(1262)
□ 叛机在清晨降落(1264)

共和国档案 …… (1267)

□ 沿着毛主席革命路线胜利前进(1267)

共和国历程——1972年

导　言 …… (1273)

共和国日历 …… (1274)

□ 政治(1274)
□ 经济(1276)
□ 军事(1276)
□ 外交(1277)
□ 文教科技社会生活(1278)

时事焦点 …… (1279)

□ 尼克松访华(1279)
□ 1972年的整顿(1280)
□ “拥政爱民”运动(1283)
□ 中日关系正常化(1284)
□ 普及教育运动(1286)
□ “红旗一五一号事件”(1287)
□ 何香凝逝世(1288)
□ 陈毅逝世(1289)

人物春秋 …… (1291)

□ 周培源(1291)
□ 王若水(1291)

流行风 …… (1293)

□ 歌曲《山丹丹花开红艳艳》(1293)
□ 歌曲《咱们的领袖毛泽东》(1293)
□ 歌曲《前进！伟大的社会主义祖国》(1293)
□ 戏剧《奇袭白虎团》(1293)

历史花絮 …… (1294)

□ 《毛主席语录》(1294)
□ 万岁(1294)
□ 大民主(1295)
□ 大批判(1295)
□ 大三(1295)
□ 一抓三促(1295)
□ 让“乔老爷”去联合国(1296)
□ 毛泽东提拔王洪文之谜(1296)
□ 毛泽东洒泪悼陈毅(1297)
□ 邓小平两次写信给毛泽东，请求为党工作(1298)
□ 尼克松访华前奏曲(1298)
□ 刘连长探家(1300)
□ 开水(1300)
□ 知青故事(1301)

共和国档案 …… (1303)

□ 团结起来，争取更大的胜利(1303)
□ 我国成功地进行了一次新的核试验(1305)
□ 上海公报(1305)

共和国历程——1973年

导　言 …… (1311)

共和国日历 …… (1312)

□ 政治(1312)
□ 经济(1314)
□ 军事(1314)
□ 外交(1314)
□ 科技文化教育社会生活(1316)

时事焦点 …… (1319)

□ 文字改革(1319)
□ 中日关系的新发展(1321)
□ 一次成功的氢弹试验(1322)
□ 中共"十大"召开(1323)
□ 西藏的巨变(1324)
□ 张铁生的"白卷"——批"回潮"运动(1326)
□ "红小兵黄帅"(1327)
□ "批林批孔"运动的兴起(1330)

人物春秋 …… (1335)

□ 李庆霖(1335)
□ 张铁生(1335)

流行风 …… (1336)

□ 歌曲《三大纪律八项注意》(1336)
□ 电影《艳阳天》(1336)

历史花絮 …… (1337)

□ "四结义"(1337)
□ 别致的拐杖(1337)
□ "今天该我为你们服务了"(1337)
□ 语录歌(1337)
□ 要是马克思在中国(1338)
□ 抄家的新闻(1338)
□ 翁意岂止酒(1338)
□ 喝酒(1338)
□ 永远健康(1338)
□ 喊原来的……(1338)
□ 文革中吴法宪、李作鹏、邱会作的"三国四方"(1339)
□ 马振扶公社学生事件(1339)
□ 毛泽东器重邓小平(1340)
□ 毛泽东与基辛格纵谈东西方关系(1340)
□ 很有必要大有作为(1341)
□ 一个反革命的政治骗局(1344)
□ 揭穿一个政治骗局(1345)

共和国档案 …… (1349)

□ 新年献词(1349)
□ 第五套儿童广播体操动作说明

(七岁一八岁)(1351)
☐ 第五套儿童广播体操动作说明(九岁一十二岁)(1352)
☐ 中国共产党第十次全国代表大会主席团名单(1353)
☐ 关于修改党章的报告(1354)

共和国历程——1974年

导　言 …… (1359)

共和国日历 …… (1360)
☐ 政治(1360)
☐ 经济(1362)
☐ 外交(1364)
☐ 科技文教社会生活(1365)

时事焦点 …… (1368)
☐ 西沙海战(1368)
☐ "批林批孔"运动的发展(1369)
☐ 苏联绑架我外交官员(1370)
☐ "三个世界"理论与联合国第六届特别联大(1371)
☐ 批意大利影片《中国》(1375)
☐ "批林批孔运动"的深入——批"周公"(1379)
☐ 基辛格访华(1380)

人物春秋 …… (1382)
☐ 白智清(1382)

流行风 …… (1384)
☐ 电影《闪闪的红星》(1384)
☐ 电影《创业》(1384)

历史花絮 …… (1386)
☐ 毛泽东钦佩达尔文(1386)
☐ 毛泽东与李政道的"对称"论(1386)
☐ 毛泽东批"四人帮"(1387)
☐ "我要做自我批评"(1387)
☐ 第一副总理职位之争(1387)
☐ 《三上桃峰》事件(1389)
☐ 长沙告状(1389)
☐ 大盗康生(1390)
☐ 叶剑英、邓小平部署保卫、收复西沙三岛军事行动(1393)

共和国档案 …… (1398)
☐ 元旦献词(1398)
☐ 一种高级台式电子计算机研制成功(1400)
☐ 1974年春季中国出口商品交易会闭幕(1400)
☐ 我国黑龙江省肇源县发现较完整的

猛犸象骨架化石(1401)
☐ 全国今春近四十万知识青年上山下乡(1401)
☐ 我国游泳协会发表声明(1402)
☐ 我国西沙群岛出土和发现大批重要历史文物(1402)
☐ 湖南长沙马王堆第二、三号汉墓出土一批珍贵文物(1404)

共和国历程——1975年

导　言 …… (1407)

共和国日历 …… (1408)
☐ 政治(1408)
☐ 经济(1411)
☐ 军事(1412)
☐ 外交(1413)
☐ 文化教育(1414)
☐ 科技(1415)
☐ 社会生活(1416)

时事焦点 …… (1417)
☐ 邓小平复出(1417)
☐ 全面整顿的措施与成绩(1418)
☐ 整顿中"两条路线"的斗争(1420)
☐ 卫生革命(1424)
☐ 普及大寨县(1424)
☐ 特赦全部战争罪犯(1426)
☐ "反击右倾翻案风"运动(1427)
☐ "评《水浒》"运动(1429)
☐ 中国外交新进展(1430)
☐ 蒋介石逝世(1431)

人物春秋 …… (1433)
☐ 康生(1433)
☐ 张志新(1433)
☐ 李天德(1434)
☐ 朱锦多(1434)
☐ 迟群、谢静宜(1435)
☐ 张天民(1436)

流行风 …… (1437)
☐ 电影《海霞》(1437)
☐ 电影《车轮滚滚》(1437)
☐ 电影《欢腾的小凉河》(1437)
☐ 口号(1439)

历史花絮 …… (1440)
☐ 老九(1440)
☐ "四敢"(1440)
☐ "宁要……不要"公式(1441)
☐ 永垂不朽(1441)
☐ 影逢乱世(1441)
☐ 九死一生献国策(1446)

共和国档案 …… (1448)

☐ 新年献词(1448)
☐ 陕西省临潼县秦始皇陵东侧出土大批秦代兵马俑等珍贵文物(1449)
☐ 我国精确测得珠穆朗玛峰海拔高度为八千八百四十八点一三米(1450)
☐ 湖北省江陵县凤凰山发掘一座西汉早期墓葬,出土一批重要文物和一具保存基本完好的男尸(1450)
☐ 中华人民共和国第四届全国人民代表大会第一次会议新闻公报(1451)

共和国历程——1976年

导　言 …… (1455)

共和国日历 …… (1456)

☐ 政治(1456)
☐ 经济(1459)
☐ 外交(1459)
☐ 科技(1460)
☐ 社会生活(1460)

时事焦点 …… (1462)

☐ 毛泽东两首诗词的发表(1462)
☐ 批"三项指示为纲"(1463)
☐ 周恩来逝世(1464)
☐ 清华大学"教育大辩论"(1466)
☐ "四五运动"与"天安门事件"(1467)
☐ 公开"批邓"(1470)
☐ 国民经济再遭挫折(1471)
☐ 唐山大地震(1472)
☐ 毛泽东逝世(1475)
☐ 朱德逝世(1477)
☐ 粉碎"四人帮"(1481)

人物春秋 …… (1485)

☐ 江青(1485)
☐ 张春桥(1485)
☐ 姚文元(1486)
☐ 王洪文(1486)

流行风 …… (1487)

☐ 诗歌《天安门诗词选》(1487)
☐ 小说《第二次握手》(1488)
☐ 流行口号(1489)

历史花絮 …… (1490)

☐ 华国锋升迁始末(1490)
☐ 决定中国命运的28天(1490)
☐ 二月三日有感(1496)
☐ 笑话五则(1497)
☐ 迎接光辉灿烂的新时代(1499)

共和国档案 …… (1504)
□ 世上无难事　只要肯登攀(1504)
□ 中共中央第一副主席、国务院总理华国锋同志致悼词(1506)
□ 周恩来同志治丧委员会公告(1506)

在继和中前进的巨人
(1976.10～1978.12)

序　言 ……

共和国历程——1977年

导　言 …… (1515)

共和国日历 …… (1516)
□ 政治(1516)
□ 经济(1522)
□ 外交(1523)
□ 科技文化教育体育(1524)

时事焦点 …… (1528)
□ 粉碎、揭批"四人帮"(1528)
□ 农业学大寨和工业学大庆(1535)
□ 华国锋提出"两个凡是"方针和邓小平对"两个凡是"的批评(1538)
□ 中共十届三中全会和邓小平复职(1542)
□ 全国高考制度的恢复(1547)
□ 毛主席纪念堂的修建(1549)
□ 中共"十一大"的召开(1552)
□ 新时代的"红宝书"——《毛选》五卷的出版发行(1556)

人物春秋 …… (1560)
□ 叶剑英(1560)
□ 华国锋(1562)
□ 黄华(1562)
□ 刘心武(1563)

流行风 …… (1565)
□ 流行口号(1565)
□ 诗歌《水调歌头·粉碎"四人帮"》(1565)
□ 诗歌《天安门诗抄》(1565)
□ 诗歌《周总理，你在哪里》(1566)
□ 诗歌《周总理办公室的灯光》(1567)

☐ 诗歌《一月的哀思》(1568)
☐ 小说《班主任》(1573)
☐ 小说《创业》(1574)

历史花絮 …… (1575)
☐ 毛主席逝世公开广播的背后(1575)
☐ 华国锋"钦定"毛主席纪念堂设计方案(1577)
☐ 刘雪桐谈毛泽东的遗体解剖(1578)
☐ 邓小平七十年代的一次南巡(1578)
☐ "四五"英雄今安在(1579)
☐ 数学家的婚事(1580)

共和国档案 …… (1581)
☐ 中共中央关于王洪文、张春桥、江青、姚文元反党集团事件的通知(节录)(1581)
☐ 中共中央关于《王洪文、张春桥、江青、姚文元反党集团罪证》的通知(1582)
☐《关于办好各级党校的决定》(1583)
☐《关于当前农村经济政策几个问题的规定》(1583)
☐ 完整地准确地理解毛泽东思想(1584)
☐ 1977 年国民经济的恢复和发展(1586)
☐ 体育档案(1586)

共和国历程——1978 年

导　言 …… (1591)

共和国日历 …… (1592)
☐ 政治(1592)
☐ 经济(1595)
☐ 外交(1597)
☐ 科技文教体育卫生(1599)

时事焦点 …… (1602)
☐ 全国人大五届一次会议的召开(1602)
☐ 关于真理标准问题的讨论(1603)
☐ "右派分子"的"摘帽"和改正工作(1607)
☐ 中越关系的恶化与摩擦(1609)
☐ 天安门事件的平反(1614)
☐ 划时代的里程碑——十一届三中全会的召开(1618)

人物春秋 …… (1625)
☐ 邓小平(1625)

流行风 …… (1627)

☐ 歌曲《中华人民共和国国歌》(1627)
☐ 歌曲《中国，中国鲜红的太阳永不落》(1627)
☐ 歌曲《伟大的祖国》(1627)
☐ 小说《伤痕》(1627)
☐ 小说《爱情的位置》(1628)
☐ 小说《珊瑚岛上的死光》(1628)
☐ 话剧《丹心谱》(1628)
☐ 话剧《于无声处》(1630)

历史花絮 …… (1631)

☐ 第一个揭开大寨“盖子”的人(1631)

共和国档案 …… (1632)

☐《中日和平友好条约》(1632)
☐《工业三十条》(1632)
☐《实践是检验真理的唯一标准》(1633)
☐ 1978 年经济建设的成就(1637)
☐ “洋跃进”造成的经济困难(1637)
☐ 体育档案(1638)

社会主义现代化建设的新时期
(1979～1986)

序　言 ……

共和国历程——1979 年

导　言 …… (1647)

共和国日历 …… (1649)

☐ 政治(1649)
☐ 经济(1654)
☐ 军事(1658)
☐ 外交(1658)
☐ 文化教育体育卫生社会生活(1659)

时事焦点 …… (1661)

☐ 中央召开理论务虚会，提出坚持四项基本原则(1662)
☐ 平反“冤、假、错”案(1665)
☐ 国民经济“调整、改革、整顿、提高”

方针的制定(1667)
☐ 我国设立深圳、珠海、汕头、厦门四个经济特区(1670)
☐ 中美建交(1674)
☐ 对越自卫反击战(1676)
☐ 中国文学艺术工作者第四次全国代表大会(1681)
☐ 中国奥林匹克委员会在国际奥委会的合法权利得到恢复(1683)

人物春秋 …… (1687)
☐ 童第周(1687)
☐ 魏京生(1687)
☐ 王守信(1690)

流行风 …… (1693)
☐ 短篇小说(1693)
☐ 中、长篇小说(1693)
☐ 诗歌(1693)
☐ 报告文学(1694)
☐ 话剧(1694)
☐ 电影(1695)
☐ 歌曲(1695)
☐ 短篇小说《乔厂长上任记》(1696)
☐ 中篇小说《天云山传奇》(1696)
☐ 长篇小说《许茂和他的女儿们》(1697)
☐ 报告文学《大雁情》(1698)
☐ 诗歌《双桅船》(1699)
☐ 电影《归心似箭》(1699)
☐ 电影《泪痕》(1699)
☐ 电影《啊,摇蓝》(1699)
☐ 电影《樱》(1700)
☐ 话剧《报春花》(1700)
☐ 话剧《陈毅出山》(1701)
☐ 歌曲《人民前进我前进》(1702)
☐ 歌曲《怀念周总理》(1702)
☐ 歌曲《慰问歌》(1702)

共和国档案 …… (1703)
☐ 中共中央关于对越进行自卫反击,保卫边疆战斗的通知(1703)
☐ 坚持四项基本原则(1704)
☐ 在庆祝中华人民共和国成立三十周年大会上的讲话(1707)
☐ 关于地富分子摘帽问题和地富子女成份问题的决定(1708)
☐ 中国共产党第十一届中央委员会第四次全体会议公报(1708)
☐ 告台湾同胞书(1709)
☐ 中华人民共和国和美利坚合众国关于建立外交关系的联合公报(1710)
☐ 中华人民共和国政府就中华人民共和国同美利坚合众国建立外交关系于1978年12月16日发表的声明(1711)

共和国历程——1980年

导　言 …… (1715)

共和國日历 …… (1716)

□ 政治(1716)
□ 经济(1720)
□ 军事(1725)
□ 外交(1726)
□ 文化教育体育(1727)
□ 社会生活(1728)

时事焦点 …… (1730)

□ 中共第十一届五中全会(1730)
□ 公审林彪、江青反革命集团(1733)
□ 为刘少奇平反昭雪(1736)
□ 严肃处理"渤海二号"事故(1740)
□ 发射运载火箭圆满成功(1744)
□ 中日政府成员级会议首次会议(1745)
□ 美国损害中美关系的言行(1747)

人物春秋 …… (1749)

□ 赵丹(1749)
□ 王立山(1751)
□ 张扬(1751)
□ 李国才(1753)

流行风 …… (1754)

□ 小说(1754)
□ 诗歌(1755)
□ 电影(1755)
□ 小说《陈奂生上城》(1755)
□ 小说《人到中年》(1756)
□ 《蒲柳人家》(1757)
□ 诗歌《父母之河》(1758)
□ 诗歌《现代化和我们自己》(1758)
□ 电影《巴山夜雨》(1759)
□ 电影《法庭内外》(1759)
□ 电影《花枝俏》(1759)
□ 电影《第十个弹孔》(1759)
□ 话剧《陈毅市长》(1760)

共和國档案 …… (1762)

□ 关于党内政治生活的若干准则(节录)(1762)
□ 党和国家领导制度的改革(节选)(1764)
□ 目前的形势和任务(1766)
□ 中共中央政治局会议通报(1767)
□ 中共中央关于坚持"少宣传个人"的几个问题的指示(1768)
□ 中共中央转发山西省委关于农业学大寨运动中经验教训的检查报告的批语(1769)
□ 1980年全国优秀短篇小说评选当选作品(1771)
□ 1980年优秀影片(1772)
□ 电影"金鸡奖"第一届评奖结果(1772)
□ 《大众电影》第四届"百花奖"获奖名单(1773)

共和国历程——1981年

导　言 …… (1777)

共和国日历 …… (1778)

□ 政治(1778)
□ 经济(1781)
□ 军事(1786)
□ 外交(1787)
□ 文化教育体育卫生(1788)
□ 社会生活(1789)

时事焦点 …… (1790)

□ 中国共产党第十一届六中全会(1790)
□ 全国人民代表大会五届四次会议(1793)
□ 台湾回归祖国问题(1797)
□ 大规模的现代化军事演习(1801)
□ 葛洲坝水利枢纽一期工程基本建成(1804)
□ 农村多种经营迅速发展(1806)
□ 鲁讯诞生100周年纪念(1809)
□ 关于《苦恋》的批评(1810)
□ "五讲四美"活动(1816)
□ 中国女子排球队首次荣获世界冠军(1818)
□ 从重从快惩处严重刑事犯，整顿社会治安(1820)

人物春秋 …… (1824)

□ 沈雁冰(茅盾)(1824)
□ 宋庆龄(1825)

流行风 …… (1829)

□ 小说《芙蓉镇》(1829)
□ 小说《祸起萧墙》(1830)
□ 小说《内当家》(1831)
□ 关于思想战线上的问题的谈话(1831)

共和国档案 …… (1833)

□ 关于建国以来党的若干历史问题的决议(1833)

共和国历程——1982年

导　言 …… (1855)

共和国日历 …… (1857)

□ 政治(1857)
□ 经济(1861)
□ 外交(1864)
□ 文化(1865)

时事焦点 …… (1868)

□ 打击经济领域中的严重犯罪活动(1869)
□ 中美八·一七联合公报(1872)
□ 五人劫机案(1875)
□ 日本小学教科书问题(1876)
□ 第三次人口普查(1878)
□ 廖承志致信蒋经国(1880)

人物春秋 …… (1883)

□ 沙千里(1883)
□ 赵春娥(1884)
□ 蒋筑英、罗健夫(1884)
□ 张华(1884)

流行风 …… (1885)

□ 长篇小说《蹉跎岁月》(1886)
□ 中篇小说《驼峰上的爱》(1888)
□ 中篇小说《高山下的花环》(1888)
□ 短篇小说《哦，香雪》(1889)
□ 诗歌《会唱歌的鸢尾花》(1890)
□ 诗歌《飞临台湾上空》(1892)
□ 歌曲《振兴吧！中华》(1893)
□ 歌曲《社会主义好》(1893)
□ 电影《城南旧事》(1893)
□ 电影《人到中年》(1894)
□ 流行语(1895)

共和国档案 …… (1896)

□ 中华人民共和国国家统计局关于1982年人口普查主要数字的公报(1896)
□ 1982年工业交通建设九大成就(1897)
□ 1982年国内十大经济新闻(1898)
□ 正告台湾特务机关(1899)
□ 中国作家协会1982年全国优秀短篇小说奖获奖作品(1900)
□ 中国作家协会1982年全国优秀中篇小说奖获奖作品(1900)
□ 第三届全国优秀电视剧飞天金像奖(1900)
□ 1982年中国运动员打破和超过世界记录、平世界记录一览(1901)
□ 1982年中国运动员在世界锦标赛中获得冠军统计(1902)
□ 1982年破全国纪录分项统计(1902)
□ 《八十年代新一辈》获奖歌曲30首(1903)

共和国历程(全三卷)目录

下　卷

共和国历程——1983年

导　言 …… (1907)

共和国日历 …… (1908)

- ☐ 政治(1908)
- ☐ 经济(1913)
- ☐ 军事(1914)
- ☐ 外交(1914)
- ☐ 社会生活(1918)
- ☐ 文化教育(1919)

时事焦点 …… (1922)

- ☐ 中美关系中的湖广铁路债权案与胡娜事件(1922)
- ☐ 卓长仁劫机事件始末(1923)
- ☐ 邓小平纵论大陆与台湾和平统一(1924)
- ☐《邓小平文选》出版发行(1925)
- ☐ 中英谈判香港问题(1926)
- ☐ 严打斗争深入开展(1927)
- ☐ 中共十二届二中全会决定整党(1928)
- ☐ 击毙二王始末(1928)
- ☐ 中国男子体操队艺震布达佩斯(1929)

人物春秋 …… (1930)

- ☐ 廖承志(1930)
- ☐ 朱建华(1930)
- ☐ 李大维(1931)
- ☐ 侯德健(1931)

☐ 修瑞娟(1932)
☐ 孙冶方(1932)
☐ 肖三(1932)
☐ 张大千(1933)
☐ 安珂(1933)
☐ 朱伯儒(1934)
☐ 张海迪(1934)

流行风 …… (1935)
☐ 流行口号(1935)
☐ 小说《人生》(1935)
☐ 小说《围墙》(1936)
☐ 歌曲《年轻的朋友来相会》(1936)
☐ 歌曲《万里长城永不倒》(1937)
☐ 歌曲《上海滩》(1937)
☐ 歌曲《我的中国心》(1937)
☐ 歌曲《牡丹之歌》(1937)
☐ 歌曲《小草》(1937)
☐ 歌曲《脚印》(1937)

共和国档案 …… (1938)
☐ 1983 年中国运动员获世界冠军统计(1938)
☐ 第 5 届全运会各代表团获奖统计(1939)
☐ 十佳运动员(1939)
☐ 1983 年中国运动员打破和超过世界记录、平世界记录分项统计(1940)
☐ 中华人民共和国主席、副主席(1941)
☐ 六届人大常务委员会委员长、副委员长、秘书长、委员和各专门委员会组成人员(1941)
☐ 国务院总理、副总理、国务委员、秘书长和其他组成人员(1942)
☐ 中央军事委员会主席、副主席、委员(1942)
☐ 最高人民法院院长、最高人民检察院院长(1942)
☐ 中国人民政治协商会议第六届全国委员会主席、副主席、秘书长和常务委员(1943)
☐ 1983 年国内十件大事(1944)
☐ 1983 年中国十大体育新闻(人民日报评选)(1944)
☐ 1983 年中国电影界十大新闻(1944)
☐ 国民经济主要指标(1945)
☐ 1983 年中国文艺在国际获奖名单(1946)
☐ 1983 年中国电影奖(1946)
☐ 中国作家协会 1983 年全国优秀短篇小说获奖作品(1947)
☐ 第 4 届全国优秀电视剧飞天奖获奖作品及个人(1947)

共和国历程——1984 年

导　言 …… (1951)

共和国日历 …… (1952)
☐ 政治(1952)
☐ 经济(1954)
☐ 军事(1954)
☐ 外交(1954)

☐ 教育科技文化(1957)　☐ 社会生活(1957)

时事焦点 …… (1959)

☐ 中国开放十四个沿海城市(1959)
☐ 越南小霸屡犯境,中国军民惩敌顽(1959)
☐ 我国同步定点卫星发射成功(1961)
☐ 23 届奥运会,神州扬威美国洛杉矶,健儿雪耻(1961)
☐ 三十五年国庆,举国欢腾,改革开放誓到底。十亿中华儿女,群情振奋,振兴中华,斗志昂(1963)
☐ 北京正负电子对撞机国家实验室奠基(1964)
☐ 江南惨遭害,华人共激愤(1965)
☐ 中央通过《关于经济体制改革的决定》(1965)
☐ 一国两制,各方齐欣然。和平统一,明珠重耀彩(1966)
☐ 首次南极考察,探索神秘大陆(1967)

人物春秋 …… (1971)

☐ 李宁(1971)
☐ 廖锡龙(1971)
☐ 袁伟民(1971)
☐ 王亚忱(1971)
☐ 韩余娟(1972)
☐ 倪征奥(1972)
☐ 周建人(1972)
☐ 成仿吾(1972)
☐ 李维汉(1973)
☐ 茅以升(1973)

流行风 …… (1974)

☐ 小说《沉重的翅膀》(1974)
☐ 小说《燕赵悲歌》(1975)
☐ 小说《棋王》(1975)
☐ 小说《新星》(1975)
☐ 小说《山中,那十九座坟茔》(1976)
☐ 小说《黄河东流去》(1977)
☐ 小说《绿化树》(1978)
☐ 电影《人生》(1979)
☐ 歌曲《妈妈的吻》(1979)
☐ 歌曲《三月三》(1979)
☐ 歌曲《在希望的田野上》(1980)
☐ 歌曲《军港之夜》(1980)

共和国档案 …… (1981)

☐ 中共中央关于经济体制改革的决定(1981)
☐ 中华人民共和国政府和大不列颠及北爱尔兰联合王国政府关于香港问题联合声明(1990)
☐ 第 23 届奥运会各国(地区)获奖情况(前十位)(1991)
☐ 中国在第二十三届奥运会上获奖者名单(1991)
☐ 全国最佳运动员(1991)

共和国历程——1985年

导　言 …… (1995)

共和国日历 …… (1996)

☐ 政治(1996)
☐ 经济(1998)
☐ 军事(2000)
☐ 外交(2000)
☐ 文化体育(2001)

时事焦点 …… (2003)

☐ 香港特别行政区基本法起草委员会成立(2003)
☐ 美国客火烧"天鹅饭店"(2004)
☐ 北京工体球迷骚乱事件(2004)
☐ 百万大裁军(2005)
☐ 六年案终解决　杀人犯死有余(2007)
☐ 宝钢一期工程建成投产(2007)
☐ 对越自卫还击　保卫祖国边疆(2008)
☐ 苏联客机被劫至我国(2009)

人物春秋 …… (2010)

☐ 许世友(2010)
☐ 邓朴方(2010)
☐ 王赣骏(2010)
☐ 马胜利(2010)
☐ 曲啸(2011)
☐ 盛其顺(2011)
☐ 聂卫平(2011)
☐ 辛福强(2011)
☐ 袁隆平(2012)
☐ 钱钟书(2012)
☐ 华罗庚(2012)

流行风 …… (2014)

☐ 85年流行术语(2014)
☐ 小说《围城》(2014)
☐ 小说《灵与肉》(2015)
☐ 小说《男人的一半是女人》(2015)
☐ 纪实文学《5·19长镜头》(2016)
☐ 歌曲《十五的月亮》(2016)
☐ 歌曲《小城故事》(2016)
☐ 第二届"茅盾文学奖"作品及其作者简介(2017)

共和国档案 …… (2018)

☐ 1985年国内十件大事(2018)
☐ 十年十六件大事(2021)

共和国历程——1986年

导　言 …… (2027)

共和国日历 …… (2028)

- ☐ 政治(2028)
- ☐ 经济(2032)
- ☐ 军事(2033)
- ☐ 外交(2034)
- ☐ 文化教育(2035)
- ☐ 社会生活(2037)

时事焦点 …… (2039)

- ☐ 特大强奸流氓犯伏法(2039)
- ☐ 王锡爵驾机返回大陆　两岸航空公司首次接触(2040)
- ☐ 北京中院改判赵剑云案　首钢固执己见坚持错误(2041)
- ☐ 原上海市委办公厅副主任受贿被判无期徒刑(2043)
- ☐ 首家破产企业倒闭记(2044)
- ☐ 我国侦破特大过境贩毒案(2044)
- ☐ 中国正式决定建设大亚湾核电站(2045)
- ☐ 中国在第10届亚运会上蝉联金牌总数第一(2045)
- ☐ 大陆、台港等地隆重纪念孙中山诞辰120周年(2046)
- ☐ 部分大学生上街游行示威(2047)
- ☐ 印度在我领土成立“阿鲁纳恰尔”邦，中国政府希望和平解决边界问题(2048)

人物春秋 …… (2050)

- ☐ 叶剑英(2050)
- ☐ 刘伯承(2050)
- ☐ 王力(2052)
- ☐ 李远哲(2052)

流行风 …… (2053)

- ☐ 报告文学《唐山大地震》(2053)
- ☐ 诗歌《回答》(2054)
- ☐ 诗歌《风流鸟：鸽子》(2054)
- ☐ 电影《芙蓉镇》(2054)
- ☐ 歌曲《望星空》(2056)
- ☐ 歌曲《血染的风彩》(2056)

沿着有中国特色的社会主义道路前进
(1987～1996)

序　言……

共和国历程——1987年

导　言……(2063)

共和国日历……(2064)

□ 政治(2064)
□ 经济(2068)
□ 军事(2069)
□ 外交(2069)
□ 社会生活(2070)
□ 文化教育(2072)

时事焦点……(2075)

□ 中共第十三次全国代表大会(2075)
□ 反对资产阶级自由化(2076)
□ 历史遗留光华寮　日本重新挑纷争(2083)
□ 中葡共努力　澳门指日归(2087)
□ 大兴安岭特大火灾(2090)
□ 达赖美国共跳梁　分裂西藏造骚乱(2095)

人物春秋……(2098)

□ 徐良(2098)
□ 赵紫阳(2098)
□ 李鹏(2098)
□ 倪献策(2099)
□ 路易·艾黎(2100)
□ 张兴让(2100)
□ 张秉贵(2100)

流行风……(2101)

□ 流行口号(2101)
□ 小说《平凡的世界》(2102)
□ 小说《第二个太阳》(2104)
□ 小说《地球的红飘带》(2104)
□ 电影《父与子》(2104)
□ 歌曲《少年壮志不言愁》(2105)
□ 歌曲《敢问路在何方》(2105)
□ 歌曲《枉凝眉》(2105)
□ 歌曲《烛光里的妈妈》(2105)
□ 歌曲《橄榄树》(2105)

共和国档案 …… (2106)
- ☐ 中华人民共和国政府和葡萄牙共和国政府关于澳门问题的联合声明(2106)
- ☐ 第6届全运会各代表团获奖统计(2107)
- ☐ 全国最佳运动员评选(2108)
- ☐ “新时期10年电影奖”获奖名单(2109)

共和国历程——1988年

导　言 …… (2113)

共和国日历 …… (2114)
- ☐ 政治(2114)
- ☐ 经济(2117)
- ☐ 军事(2119)
- ☐ 外交(2119)
- ☐ 文化教育(2120)
- ☐ 社会生活(2121)

时事焦点 …… (2123)
- ☐ 夏斐之死(2123)
- ☐ 张兴让与“满负荷工作法”(2124)
- ☐ 新“模特儿风波”(2127)
- ☐ 严处两起重大交通事故(2129)
- ☐ 海南建省(2131)
- ☐ 南沙中越武装冲突(2132)
- ☐ 实施新军衔制度(2135)
- ☐ 兵败汉城(2137)

人物春秋 …… (2141)
- ☐ 张艺谋(2141)
- ☐ 杨尚昆(2142)
- ☐ 万里(2142)
- ☐ 皇甫可人(2143)
- ☐ 次仁多吉(2143)
- ☐ 许艳梅(2144)
- ☐ 马海德(2144)
- ☐ 钱易(2145)

流行风 …… (2147)
- ☐ 小说《浮躁》(2147)
- ☐ 电影《巍巍昆仑》(2147)
- ☐ 电影《红高粱》(2147)
- ☐ 话剧《天下第一楼》(2148)
- ☐ 1988年——中国现代主义诗歌的“压轴年”(2148)
- ☐ 歌坛劲吹“西北风”(2149)
- ☐ 歌曲《黄土高坡》(2150)
- ☐ 1988年流行顺口溜:“十等公民”(2150)
- ☐ 现在盛行“V”型装束(2150)

历史花絮 …… (2152)

☐ 广州一例连体儿手术世上罕见(2152)
☐ 人体活动广告模特队万里行(2152)
☐ 少林和尚也经商(2153)

共和国档案 …… (2154)
☐ 第七届全国人民代表大会常务委员会委员长、副委员长、秘书长名单(2154)
☐ 中国人民政治协商会议第七届全国委员会主席、副主席、秘书长名单(2154)
☐ 1988 年新一届的国务院人员名单(2154)
☐ 1988 年调整后中国人民解放军领导人名单及中华人民共和国中央军事委员会人员名单(2155)
☐ 第六届大众电视"金鹰奖"名单(2155)
☐ 第八届优秀电视剧"飞天奖"名单(2155)
☐ 第九届电视剧"飞天奖"主要获奖者(2156)
☐ 第十一届《大众电影》"百花奖"和第八届"金鸡奖"名单(2156)
☐ 中国健儿参加 24 届奥运会奖牌榜(2156)
☐ 1988 年获国际电影奖的中国影片(2157)
☐ 1988 年国民经济主要指标(2159)
☐ 《人民日报》评论员文章《治治官"倒"》(2159)
☐ 《1988 年城市职工心态录》(2160)
☐ 1988 年国内十件大事(2161)

共和国历程——1989 年

导　言 …… (2165)

共和国日历 …… (2166)
☐ 政治(2166)
☐ 经济(2172)
☐ 军事(2174)
☐ 外交(2174)
☐ 文化教育(2176)
☐ 社会生活(2177)

时事焦点 …… (2180)
☐ 拉萨的骚乱与戒严(2180)
☐ 毛阿敏走穴、逃税反响强烈(2182)
☐ 1989 年风波(2183)
☐ 中国因台湾问题与三国断交(2191)
☐ 中苏关系正常化(2193)
☐ 全国大"扫黄"(2195)
☐ 反腐败运动(2199)
☐ 邓小平退休(2203)

人物春秋 …… (2207)
☐ 班禅额尔德尼·确吉坚赞(2207)
☐ 金庆民(2208)

☐ 胡锦涛(2208)
☐ 钱学森(2209)
☐ 秦大河(2209)
☐ 江泽民(2210)
☐ 赖宁(2211)
☐ 刘华清(2212)
☐ 潘星兰、杨大兰(2212)

流行风 …… (2214)
☐ 电影《寡妇村》(2214)
☐ 电影《开国大典》(2214)
☐ 歌曲《爱的奉献》(2215)
☐ 歌曲《跟着感觉走》(2215)
☐ 1989 年秋季时装流行趋势(2216)

历史花絮 …… (2217)
☐ "888"争夺战(2217)
☐ 邓小平获世界桥联最高荣誉金奖(2218)
☐ 我国第一胎"试管绵羊"降生(2218)

共和国档案 …… (2219)
☐ 关于活佛转世的历史资料(2219)
☐ 两岸交流的"第一"(2219)
☐ 各界群众怎样评价治理整顿(2220)
☐ 邓小平在接见首都戒严部队军以上干部时的讲话(2221)
☐ 中共十三届四中全会公报(2221)
☐ 《河殇》宣扬了什么(2222)
☐ 第六届《中国戏剧》"梅花奖"名单(2223)
☐ 电影第九届"金鸡奖"与第十二届"百花奖"名单(2223)
☐ 电视第九届"飞天奖"与第七届"金鹰奖"名单(2223)
☐ 中国影片两获国际大奖(2224)
☐ 1989 年我国田径十佳与羽毛球十佳运动员(2224)

共和国历程——1990 年

导　言 …… (2229)

共和国日历 …… (2230)
☐ 政治(2230)
☐ 经济(2234)
☐ 军事(2237)
☐ 外交(2238)
☐ 文化教育科技(2240)
☐ 社会生活(2241)

时事焦点 …… (2244)
☐ 卫星事业在 1990(2244)
☐ 亚运之光(2247)
☐ 第四次人口普查(2251)
☐ 《渴望》热(2255)

☐ 1990 年的中美关系(2260)
☐ 香港问题(2263)
☐ 活跃的中国外交舞台——90 年中国外交丰收(2265)

人物春秋 …… (2268)
☐ 周南(2268)
☐ 张百发(2268)
☐ 任新民(2269)
☐ 邹家华(2270)
☐ 蔡畅(2270)
☐ 徐向前(2271)
☐ 施光南(2272)
☐ 王振国(2273)

流行风 …… (2274)
☐ 电影《本命年》(2274)
☐ 电影《妈妈,再爱我一次》(2275)
☐ 电视剧《围城》(2275)
☐ 亚运会口号(2276)
☐ 90 流行裤装(2276)
☐ 90 流行女装(2276)
☐ 壁画《丝路风情》(2277)

历史花絮 …… (2279)
☐ 神眼李学刚(2279)
☐ 湖南发现千年巨蟒(2279)
☐ 男青年剖腹产男婴(2280)
☐ 北京——台北联合拉拉队高呼“统一”(2280)
☐ 6 年捕鼠 52 万只(2280)
☐ 都市“卦摊”(2280)

共和国档案 …… (2282)
☐ 进一步治理整顿(政府工作报告摘要)(2282)
☐ 第 11 届亚运会资料集成(2284)
☐ 1990 年全国十大杰出青年(2288)
☐ 1990 年人口普查主要数据(2289)
☐ 中国外债备忘录(2290)
☐ “七五”成就概览(2291)

共和国历程——1991 年

导 言 …… (2295)

共和国日历 …… (2296)
☐ 政治(2296)
☐ 经济(2299)
☐ 军事(2302)
☐ 外交(2303)
☐ 文化教育(2306)
☐ 社会生活(2308)

时事焦点 …… (2311)

☐ 处理1989年动乱、暴乱分子(2311)
☐ "7·21"渔事纠纷(2317)
☐ 1991年抗洪救灾(2313)

人物春秋 …… (2319)

☐ 李雪健(2319)
☐ 苏宁(2321)
☐ 王铁成(2319)
☐ 范丽青、郭伟峰(2321)
☐ 朱镕基(2320)

流行风 …… (2323)

☐ 电影《周恩来》(2323)
☐ 歌曲《我想有个家》(2324)
☐ 电影《焦裕禄》(2323)
☐ 1991年申办奥运口号(2324)
☐ 小说《一地鸡毛》(2324)
☐ 大衬衫——1991年流行女装(2324)
☐ 诗《送别》(2324)
☐ 1991年新潮女裙装(2324)

历史花絮 …… (2326)

☐ 中国春卷"参加"海湾战争(2326)

共和国档案 …… (2327)

☐ 中共中央关于制定国民经济和社会发展十年规划和"八五"计划的建议(提要)(2327)
☐ 十年规划和"八五"计划主要经济指标一览表(2329)
☐ 第三届茅盾文学奖名单(2329)
☐ 第八届戏剧梅花奖获奖名单(2329)
☐ 第九届大众电视金鹰奖和第十一届全国电视剧飞天奖名单(2329)
☐ 江泽民在庆祝中国共产党成立七十周年大会上的讲话(摘要)(2330)
☐ 第十一届电影金鸡奖和第十四届《大众电影》百花奖名单(2331)
☐ 《中国的人权状况》(内容简介)(2331)

共和国历程——1992年

导　言 …… (2337)

共和国日历 …… (2338)

☐ 政治(2338)
☐ 外交(2342)
☐ 经济(2340)
☐ 文化教育(2344)
☐ 军事(2342)
☐ 社会生活(2346)

时事焦点 …… (2348)

- ☐ 邓小平南巡讲话，中国经济重上快车道(2348)
- ☐ 三峡工程决定修建(2350)
- ☐ 发射"澳星"(2352)
- ☐ 股市狂潮卷神州(2355)
- ☐ 李谷一打官司(2359)
- ☐ 中共十四大(2362)

人物春秋 …… (2369)

- ☐ 叶乔波(2369)
- ☐ 赵玉芬(2369)
- ☐ 康克清(2370)
- ☐ 李先念(2371)
- ☐ 邓颖超(2372)

流行风 …… (2373)

- ☐ 电影《秋菊打官司》(2373)
- ☐ 电视系列剧《编辑部的故事》(2373)
- ☐ 小说《曼哈顿的中国女人》(2374)
- ☐ 歌曲《奥林匹克风》(2374)
- ☐ 1992 年申办奥运口号(2374)
- ☐ 炙手可热的"文化衫"(2375)
- ☐ 92 年女春装的五大主题(2375)

历史花絮 …… (2377)

- ☐ 奇特的食癖(2377)

共和国档案 …… (2378)

- ☐ 第 25 届奥运会中国健儿奖牌榜(2378)
- ☐ 第九届中国戏剧梅花奖名单(2380)
- ☐ 第十二届电视剧飞天奖与第十届大众电视金鹰奖名单(2380)
- ☐ 第十二届电影金鸡奖和第十五届《大众电影》百花奖名单(2380)
- ☐ 邓颖超生前写给中共中央的信(2381)
- ☐ 中共十四大产生的党的领导人员名单(2381)
- ☐ 加快改革开放和现代化建设步伐，夺取有中国特色社会主义事业的更大胜利(2382)

共和国历程——1993 年

导　言 …… (2387)

共和国日历 …… (2388)

- ☐ 政治(2388)
- ☐ 经济(2391)
- ☐ 军事(2393)
- ☐ 外交(2393)

☐ 文化教育(2396)　☐ 社会生活(2397)

时事焦点 …… (2400)

☐ “汪辜会谈”(2400)
☐ 反腐败浪潮再起(2404)
☐ 香港政改风波(2408)
☐ “马家军”刮起田坛上的中国旋风(2412)
☐ 禹作敏事件(2416)
☐ “银河号”事件(2424)
☐ 华夏万众　心系奥申(2428)
☐ 劫机频频　国人义愤(2433)
☐ 学习《邓小平文选》第三卷(2437)

人物春秋 …… (2442)

☐ 侯宝林(2442)
☐ 冯至(2443)
☐ 荣毅仁(2444)
☐ 马俊仁(2445)
☐ 王军霞(2447)
☐ 王洛宾(2447)
☐ 顾城(2449)
☐ 邓朴方(2450)

流行风 …… (2452)

☐ 小说《废都》(2452)
☐ 电影《霸王别姬》(2452)
☐ 电视剧《北京人在纽约》(2453)
☐ 歌曲《千万次的问》(2453)
☐ 歌曲《小芳》(2453)
☐ 1993 年时髦春装茄克衫(2453)

历史花絮 …… (2455)

☐ 一把无名火,满街荒唐人(2455)
☐ 1993 年 12 月青岛举办珍奇特报纸拍卖会,一张报纸二千元(2455)
☐ 哑巴骗哑巴,骗走数千元(2456)
☐ 两次跳进冰窟救起三名落水人(2456)
☐ “羊妈妈”喂东北虎,雪花飘飘虎婴“满月”(2456)
☐ 《秋菊打官司》惹出官司(2456)

共和国档案 …… (2458)

☐ 中国高层新阵容(2458)
☐ 首届东亚运动会奖牌榜(2459)
☐ 宪法原文与修改后条文对照表(2459)
☐ 七运会各代表团奖牌统计(2460)
☐ 台湾问题与中国的统一(白皮书摘要)(2461)
☐ 第十三届电视剧“飞天奖”名单(2462)
☐ 李鹏在 1993 年 9 月 17 日的国务院全体会议上的讲话(摘要)(2462)
☐ 政府工作报告(2463)

共和国历程——1994年

导　言 …… (2467)

共和国日历 …… (2468)

- ☐ 政治(2468)
- ☐ 经济(2472)
- ☐ 军事(2475)
- ☐ 外交(2476)
- ☐ 文化教育(2480)
- ☐ 社会生活(2488)

时事焦点 …… (2493)

- ☐ 中共十四届四中全会(2494)
- ☐《邓小平文选》三卷发行(2501)
- ☐ "八七"扶贫计划(2506)
- ☐ 1994年:改革没有浪漫曲(2511)
- ☐ 1994年中国物价追踪(2515)
- ☐ 三峡工程正式开工(2518)
- ☐ 广岛亚运会,中国健儿再展雄风(2522)
- ☐ 远南运动会(2530)
- ☐《劳动法》出台(2534)
- ☐ 海峡两岸关系在1994(2536)
- ☐ 庆祝祖国45岁生日(2549)

人物春秋 …… (2552)

- ☐ 韩素云(2552)
- ☐ 张鸣岐(2553)
- ☐ 姚依林(2556)
- ☐ 徐洪刚(2558)
- ☐ 杨得志(2561)
- ☐ 刘海粟(2563)
- ☐ 爱新觉罗·溥杰(2563)

流行风 …… (2565)

- ☐ 大型电视连续剧《武则天》(2565)
- ☐ 电视剧《年轮》(2565)
- ☐ 歌曲《涛声依旧》(2566)
- ☐ 歌曲《同桌的你》(2567)

历史花絮 …… (2568)

- ☐ 千岛湖事件(2568)
- ☐ 全国最大的招生受贿案(2569)
- ☐ 中国银行首次发行港币(2569)
- ☐ 唐树备台湾行(2570)
- ☐ 中国在第十二届亚运会上取得好成绩(2570)

共和国档案 …… (2572)

- ☐ 第七届全国图书"金钥匙"奖揭晓(2572)
- ☐ 我国中学生在国际数、理、化、信息、生物学奥林匹克竞赛中共获得十三枚金牌、八枚银牌(2572)
- ☐ 文化部第四届文华奖评选在京

揭晓(2573)
☐ 第四届中国新闻奖揭晓(2574)
☐ 1994年中国十大科技新闻(2574)
☐ 1994年国内十大体育新闻(2575)
☐ 1994年中国十大经济新闻(2575)
☐ 1994年全国十大考古新发现揭晓(2575)
☐ 1994年国内十大新闻(2576)
☐ '94全国十大杰出职工评选揭晓(2576)
☐ 全国十杰中小学中青年教师评选揭晓(2577)
☐ 第十二届大众电视金鹰奖评选揭晓(2577)
☐ 第十四届电视剧"飞天奖"评选揭晓(2577)
☐ 第三届中国金鸡百花电影节在长沙举行,第十四届中国电影金鸡奖和第十七届大众电影百花奖揭晓(2578)
☐ 第十一届中国戏剧梅花奖评选揭晓(2578)
☐ 我国三十六年发射四十二颗人造卫星(2578)
☐ 体坛45英杰(2579)
☐ 第十二届亚运会奖牌榜(2579)
☐ 国务院确定现代企业制度试点百家名单(2580)
☐ 各阶层公众评说'94国内社会问题(2580)

共和国历程——1995年

导　言 …… (2587)

共和国日历 …… (2588)
☐ 政治(2588)
☐ 经济(2603)
☐ 军事(2614)
☐ 外交(2615)
☐ 文化教育(2630)
☐ 社会生活(2638)

时事焦点 …… (2641)
☐ 推进祖国和平统一进程的八项看法和主张(2642)
☐ 5月起职工实行每周五天工作制(2642)
☐ 陈希同、王宝森案(2643)
☐ 中共中央任命尉健行为中共北京市委书记,批准陈希同同志引咎辞职(2645)
☐ 中美知识产权谈判(2646)
☐ 李登辉在分裂祖国的道路上越走越远(2653)
☐ 第43届世乒赛在天津胜利闭幕我国乒乓健儿获得七项冠军(2656)
☐ 纪念反法西斯战争胜利五十周年(2657)
☐ 第四次世界妇女大会在北京举行(2659)
☐ 中共十四届五中全会在北京举行(2660)
☐ 江泽民视察海军部队观看海上演习(2662)
☐ 国务院批复西藏自治区请示特准坚

赞诺布任十一世班禅(2663)

人物春秋 …… (2667)

☐ 领导干部的楷模——孔繁森(2667)
☐ 巾帼女帅　陈慕华(2673)
☐ 王涛的乒乓恋歌(2675)
☐ "小女子"吴仪(2677)
☐ 黄鼎臣(2680)
☐ 陈云(2680)
☐ 夏衍(2681)
☐ 康世恩(2683)

流行风 …… (2685)

☐ 双休已成现实　休闲有滋有味(2686)
☐ 足球火、大片热,"蹦迪"秧歌扭得乐(2686)
☐ 甲A大幕落　足球热潮涌(2686)
☐ 电视连续剧《三国演义》(2687)
☐ 歌曲《中国》(2687)

历史花絮 …… (2688)

☐ "抽签大王"程嘉炎(2688)
☐ 丁松打法的启示(2688)
☐ 郎平归来(2688)
☐ 村山首相"八·一五"书面回答《人民日报》记者提问时首次就日本侵华向中国人民道歉(2689)
☐ 铤而走险者戒(2689)
☐ 班禅达赖与转世制度(2691)

共和国档案 …… (2693)

☐ "八五"期间我国经济和社会发展重要成就一览表(2693)
☐ 第四十三届世界乒乓球锦标赛在天津举行,中国乒乓健儿获得本届世乒赛全部七项冠军(2694)
☐ 1995年国内十大新闻(2697)
☐ 1995年中国十大经济新闻(2697)
☐ 中纪委下发关于党政机关县(处)级以上领导干部廉洁自律补充规定的实施和处理意见(2698)
☐ 我国中学生在国际数、理、化、信息、生物奥林匹克赛上共获得十八枚金牌、四枚银牌和一枚铜牌(2699)

共和国历程——1996年

导　言 …… (2703)

共和国日历 …… (2704)

☐ 政治(2704)
☐ 经济(2717)
☐ 军事(2729)
☐ 外交(2732)

☐ 文化教育(2755)　　☐ 社会生活(2768)

时事焦点 …… (2775)

☐ 关于讲政治(2775)
☐ 八届人大四次会议(2782)
☐ 首届亚欧会议(2809)
☐ 中国人民解放军在东、南海及台湾海峡进行军事演习(2810)
☐ 李鹏出席越共八大(2814)
☐ 第二十六届奥运会(2817)
☐ 京九铁路全线开通(2826)
☐ 钓鱼岛事件(2828)
☐ 国际档案大会(2832)
☐ 十四届六中全会(2836)
☐ 第六次全国文代会和第五次全国作代会隆重开幕(2843)
☐ 香港特别行政区第一任行政长官产生(2845)
☐ 香港特区临时立法会议员选举产生(2847)

人物春秋 …… (2849)

☐ 李沛瑶(2849)
☐ 陆定一(2853)
☐ 严济慈(2855)
☐ 董建华(2860)

流行风 …… (2861)

☐ 电视《宰相刘罗锅》(2861)
☐ 电影《廊桥遗梦》(2861)
☐ 电影《秦颂》(2862)
☐ 当代大陆流行音乐新趋势(2863)

历史花絮 …… (2864)

☐ 最高人民法院公布三起严重犯罪案件(2864)
☐ 北京三起特大持枪抢劫运钞车案破获(2864)
☐ 广东番禺特大持枪杀人劫钞案六名主犯伏法(2865)
☐ 中美就知识产权有关问题达成一致，双方宣布取消贸易报复和反报复，江泽民主席会见美方代表团团长巴尔舍夫斯基(2865)

共和国档案 …… (2867)

☐ 1988年至今我军46人获上将军衔(2867)
☐ 北京西客站档案(2867)
☐ 近年日本政要否认侵略历史言行录(2867)
☐ 香港特别行政区第一届政府推选委员会(2868)
☐ 第26届奥运会中国奥运健儿光荣榜(2869)
☐ 第26届奥运会奖牌榜(2870)
☐ 香港特别行政区筹委会主任委员会议公告(2871)

中华人民共和国
建立和国民经济
恢复时期

1949～1952

序　言

一九四九年十月一日，一面鲜艳的五星红旗在世界古老的东方冉冉升起，一个雄浑有力的声音向全世界庄严宣告——中国人民站起来了！

在这一天，中国共产党经过二十八年的浴血奋战，终于宣告了中华人民共和国的诞生，从而在中国结束了极少数剥削者统治广大劳动人民的历史，结束了帝国主义、殖民主义奴役中国人民的历史。它使半殖民地半封建的旧中国变成独立的人民民主专政的新中国，使备受压迫的中国人民成了新国家的主人。古老的中华民族随着这一巨变，与近百年来的屈辱和压迫告别。

新政权诞生的初期，百废待兴，最首要的任务是要把持续四年的人民解放战争进行到底。因此，人民解放军挥师南下，发动了湘粤、西南、广西、海南岛等几大战役，解放了华南、西南各省及沿海诸岛屿，歼灭国民党残军近百万人。到一九五一年五月西藏和平解放时，全国大陆获得了完全的统一。

建国之初，神州大地疮痕累累。国民经济面临的形势是工业破产、农业凋敝、通货膨胀、人民生活极其困苦。西方的预言家断定：中共无法治理这个国家经济上的创伤。然而，中国共产党经过三年艰苦的努力，到一九五二年底，胜利完成了恢复国民经济的各项任务，为进一步大规模的社会主义改造打下了坚实的基础。

在恢复国民经济的同时，全国农村开展了轰轰烈烈的土地改革运动，中国农民千百年来"耕者有其田"的梦想终于得以实现。在声势浩大的"镇反"运动中，无论是暗藏的特务、反革命分子，还是鱼肉乡里的"南霸天"、"北霸天"都无一不被打倒在人民专政的铁拳之下。不法资本家、共产党和政府机关里的腐化分子，在"三反"、"五反"运动中也无一不受到应有的惩罚。就连差不多与人类历史一样古老的卖淫现象，也在人民政府的治理下绝迹。同时，中国共产党还开展了整风整党运动、知识分子思想改造运动等。这些运动和社会变革使中国社会面貌焕然一新，从此，"红色中国"取代了旧中国在世界上的形象。

就在新生的共和国奋力开拓崭新的未来时，美国悍然发动了侵朝战争。中华民族的优秀儿女，在"雄赳赳、气昂昂，跨过鸭绿江"的歌声中一批批奔赴朝鲜前线，谱写了一曲曲"抗美援朝，保家卫国"的壮丽篇章。抗美援朝的胜利，打破了美国不可战胜的神话，向全世界表示了中国人民坚决保卫自己胜利果实的伟大意志。

总之，在新生的共和国风起云涌的变革中，共产党所显示的战天斗地的宏伟气魄，登高一呼，万众响应的绝对权威，使自古就是"一盘散沙"的民族重新找到了自己的核心。人民共和国的高歌猛进，证明了共产党所建立的这个制度的伟大力量，也证明了人民共和国在中国共产党的领导下，必定能够战胜前进路途上的任何艰难险阻，在创造未来的航程中乘风破浪，奋勇前进！

共和国历程——

1949年

导　言

一九四九年是中国历史发生天翻地覆变化的年代。一月，北平的和平解放，结束了一九四八年九月开始的辽沈、淮海、平津三大战役，全歼国民党军队一百五十四万人，完成了中国历史上革命与反革命进行战略决战的伟大任务，中国革命已取得了决定性胜利，成立新中国的任务提到了议事日程上来。

一九四九年六月十五日至十九日，中国共产党和各民主党派、各人民团体、各界民主人士、国内少数民族和海外华侨等二十三个单位、一百三十四人在北平召开新政治协商会议筹备会第一次会议。会议一致通过了《新政治协商会议筹备会组织条例》、《关于参加新政治协商会议的单位及其代表名额的规定》，选出了毛泽东、李济深、朱德等二十一人组成常务委员会，负责办理日常工作。新政协筹备会第一次会议后，经过近三个月的紧张准备工作，九月十七日，在北平举行第二次全体会议。会议一致通过将“新政治协商会议”改称为“中国人民政治协商会议”，通过了《中国人民政治协商会议组织法（草案）》、《中华人民共和国中央人民政府组织法（草案）》、《中国人民政治协商会议共同纲领（草案）》。

一九四九年九月二十一日至三十日，新中国的开国盛会——中国人民政治协商会议第一届全体会议在北平举行，中共中央主席毛泽东致了开幕词。会上经过充分讨论，一致通过了《中国人民政治协商会议组织法》、《中华人民共和国中央人民政府组织法》和《中国人民政治协商会议共同纲领》。大会选举了中央人民政府委员会，毛泽东当选为中央人民政府主席，朱德、刘少奇、宋庆龄、李济深、张澜、高岗当选为副主席。九月三十日，会议发表全体会议宣言后闭幕。

一九四九年十月一日下午二时，中央人民政府委员会在首都北京就职，由毛泽东主持举行第一次会议，宣告中华人民共和国中央人民政府成立，接受《中国人民政治协商会议共同纲领》为中央人民政府的施政方针。下午三时，首都三十万军民在天安门广场集会，举行了隆重的开国大典。新中国的诞生，开创了中国历史的新纪元，标志着中国已从半殖民地半封建社会进入了新民主主义社会，具有伟大的历史意义。

新中国建立的时候，国民党还有一百多万军队，在美帝国主义的支持下，仍然盘踞在以广州为中心的华南地区、以重庆为中心的西南地区以及台湾等一些沿海岛屿。新中国成立后，中国人民解放军遵照朱德总司令的命令，发起了向全国的大进军。第二、第四野战军及第一野战军一部在一九四九年十月初旬到一九五〇年三月下旬，连续发动了湖南衡宝战役、西南战役、广西战役以及对盘踞在滇南及西康、西昌地区残余蒋匪的扫荡等战役，华南、西南地区解放，把白崇禧、胡宗南两股主力歼灭，国民党政府逃往台湾。十月二十日，彭德怀、贺龙率领的第一野战军王震兵团，在国民党新疆警备总司令陶峙岳、省主席鲍尔汉宣布起义后进驻新疆迪化，最后完成了解放大西北的壮举。十二月三十一日，中共中央发表告前线战士和全国同胞书，宣布一九四九年内已经解放了除西藏以外的全部大陆。

新中国成立后，人民政府在经济战线上面临着迅速医治战争创伤、恢复国民经济的任务。由于战争的破坏和庞大的军费开支以及市场投机势力的盛行，造成了建国后物价大幅度上涨。在一九四九年四月、七月、十一月和一九五〇年二月，先后出现了四次物价大涨风，严重地威胁着人民生活，加剧了整个财政经济的困难。为此，党和人民政府采取了一系列果断措施，稳定市场物价，打击投机势力，赢得了经济战线上的第一仗。

另外，新中国成立前后，人民政府还进行了对官僚资本的接收工作。解放前四大家族的官僚资本，占旧中国资本主义经济的80%，占全国工业资本的⅔左右，占全国工矿、交通运输固定资产的80%。新中国成立前夕，更主要是新中国成立之后，人民政府没收了以前在国家经济生活中占统治地位的全部官僚资本企业，包括大银行、几乎全部铁路、绝大部分黑色冶金企业和其他重工业部门的大部分企业，以及轻工业的某些重要企业。由于没收了官僚资本，使社会主义国营经济壮大起来。一九四九年国营工业在全国大型工业总产值中所占比重为41.3%，国营经济在全国五种经济成分中居于领导地位，是对国民经济进行社会主义改造的物质基础。

共和国日历

政治

10月1日　中华人民共和国中央人民政府成立。选举毛泽东为主席，朱德、刘少奇、宋庆龄、李济深、张澜、高岗为副主席，陈毅等56人为委员。中央人民政府举行第一次会议，接受中国人民政治协商会议《共同纲领》为政府的施政纲领。林伯渠当选秘书长，任命周恩来为政务院总理兼外交部长，毛泽东为人民革命军事委员会主席，朱德为人民解放军总司令，沈钧儒为人民最高法院院长，罗荣桓为人民检察署检察长。首都30万人在天安门广场集会游行庆祝。毛泽东主席宣读中央人民政府公告，宣告中华人民共和国中央人民政府成立。朱德总司令检阅海陆空军并宣读人民解放军总部命令："解放一切尚未解放的国土。"

中央人民政府委员会第一次会议决议宣布：本政府为代表中华人民共和国全国人民的唯一合法政府。本政府愿与遵守平等、互利、互助、尊重领土主权等项原则的任何外国政府建立外交关系。中华人民共和国的成立，标志着新民主主义革命阶段的基本结束和社会主义革命阶段的开始。

同日　西藏第十世班禅额尔德尼·确吉坚赞（俗名贡布慈丹），致电毛泽东主席和朱德总司令，表示拥护中国共产党，拥护人民政府，希望早日解放西藏，愿为完成祖国统一大业贡献力量，并提出"待命返藏"。毛泽东和朱德复电勉慰，对他的爱国主义举动予以高度赞扬。

10月2～3日　中国保卫世界和平大会在京举行，全国各界代表千余人参加，选举斯大林、毛泽东、居里为名誉主席，郭沫若为主席；通过《中国保卫世界和平大会宣言》。中国保卫世界和平大会成立并发表宣言，选出全国委员会，郭沫若等当选委员。

10月9日　中国人民政治协商会议第一届全国委员会第一次会议在北京举行，选举毛泽东为中国人民政治协商会议第一届全国委员会主席，周恩来、李济深、沈钧儒、郭沫若、陈叔通为副主席，李维汉为秘书长。会议建议中央人民政府以10月1日为中华人民共和国国庆纪念日。

10月10日　前国民党政府驻法使馆人员宣告脱离国民党，电告周恩来外长，听候接管。

10月13日　中国新民主主义青年团决定建立中国少年儿童队。

10月19日　中央人民政府委员会举行第3次会议，任命政府各负责人员。任命董必武、陈云、郭沫若、黄炎培为政务院副总理。任命朱德、刘少奇、周恩来、彭德怀、程潜为中国人民革命军事委员会主席。徐向前为总参谋长。

10月21日　中央人民政府政务院宣告成立，周恩来报告各部门的组织问题。与此同时，政务院财政经济委员会、政治法律委员会、文化教育委员会、人民监察委员会成立。次日，政务院法制委员会、华侨事务委员会、民族事务委员会成立，最高人民法院、最高人民检察署举行成立大会。11月1日起，政务院各部、会、院、署、行开始正式办公。

10月28日　政务院召开第3次会议，通过各机构组织通则。

10月31日　华北人民政府结束，停止办公，所辖五省两市改归中央直属。

11月1日　中央人民政府卫生部正式成立，李德全任卫生部长。同日，政务院及各部、委、会、院、署、行开始办公。

11月9日　中共中共发出《关于成立中央各级党的纪律检查委员会的决定》，由朱德任中央纪律检查委员会书记。

同日　原国民党政府在香港的中国、中央两个航空公司总经理代表4000名员工宣布起义。12日，毛泽东主席复电欢迎和慰问。周恩来总理宣布两公司受中央人民政府管辖，并任命刘敬宜、陈卓林仍分别为两公司经理。

11月12～16日　中国国民党民主派代表会议在北京举行。会议通过了当前政治任务的决议案及组织总章，选出中国国民党革命委员会中央委员会委员及全党团结委员会。

11月22日　北京第二届人民代表会议选举聂荣臻为市长。

12月2日　中央人民政府委员会第四次会议在北京举行。会议接受中国人民政治协商会议的建议，通过了《关于中华人民共和国国庆日的决议》，定每年10月1日为国庆日。会议还通过了《1950年度全国财政收支概算和关于发行人民胜利折实公债的决定》、《中央人民政府政务院及其所属机关组织通则》、《省各界人民代表会议组织通则》、《市各届人民代表会议组织通则》、《县各届人民代表会议组织通则》。会议还通过了对东北人民政府委员会和华东、中南、西北、西南、绥远5个军政委员会的正副主席和委员等27项任命。

会议在研究财政问题时指出，1949年财政支出567亿斤米，收入303亿斤米，赤字264亿斤米，全靠发行货币解决。1950年概算草案仍以保证解放战争胜利为主要任务。总支出594.9亿斤米，其中军费占38.8%，行政费占21.4%，国营企业投资占23.9%，文教卫生费占4.1%，总预备费占4.4%。概算总收入482.4亿斤米，其中公粮收入占41.4%，各项税收占38.9%，企业收入占17.1%，清仓收入占2.4%，其他占0.2%。据计算，全国农民平均负担占农业总投入的19%强。财政收支预算赤字112.4亿斤米，其弥补办法是计划发行公债43亿斤米，银行透支69.4亿斤米。

12月9日　国民党云南省主席卢汉和西康省主席刘文辉等宣布起义，脱离国民党，拥护中央人民政府。

12月23日　宁夏省人民政府成立。

12月31日　绥远省人民政府成立。

同日　中共中央发出《告前线将士和全国同胞书》。文中说：中国人民解放军在全军将士忘我的努力和全国人民积极的支援之下，在1949年内已经解放了除西藏以外的全部中国大陆，歼灭了敌军260万人。由于这个伟大的历史性胜利，帝国主义和国民党在中国的反动统治已被永远推翻，中华人民共和国已经巩固地建立起来。

经济

10月10日　中共中央华北局发布关于新区土地改革的决定。

10月16日　全国首届煤矿会议召开，确定明年煤矿建设方针。

11月1日　中央人民政府政务院财政经济委员会（简称"中财委"）召开委务会议，研究物价问题。1月、4月、7月三次物价大幅度上涨时，曾采取了若干措施。1月，中共中央发出了对稳定物价的几项指示；6月，颁布了《华东金银和外币管理办法》；7月，在上海召开了财经会议，决定发行公债，调度各区应该调动的财务弥补财政亏空。但是，在10月份内，全国物价第四次猛烈上涨，上涨幅度为44.9%。为此，中财委再次召开会议，决定冻结未入市场货币10天；各贸易机构抛售物资10天；停止各机关购存物资；检查各银行的存款；收缩贷款。20日，中财委又发出了《关于11月25日起平稳物价具体措施的指

示》，主要是：①除特许者外暂停一切贷款。②征收能起收缩作用的税收。③各地贸易公司自25日起，一齐开始抛售，价格要按市价逐日下降。这次全国统一平稳物价的行动到12月10日结束，使全国物价趋向平稳。

11月7日　陇海铁路（连云港至宝鸡）全线修复通车，全长1226公里。

11月8～19日　中财委召开各解放区水利联席会议，研究水利建设的方针和近期规划。会议确定水利建设的基本方针是防止水患，兴修水利，以达到发展生产之目的。当前水利建设的重点是防洪、排水、灌溉、放淤，同时整理内河航道，有计划地开凿运河，并研究制定各河流的治本规划，有重点地举办部分条件成熟的治本工程。1950年水利经费为中央拨款5.88亿斤米，贷款1亿斤米，地方负担6.1亿斤米。

11月10日～12月2日　全国首届银行会计会议在京召开，决议统一会计制度，统一资金调拨，建立经济核算制度。

11月17～30日　中央燃料工业部召开全国煤矿会议，分析了煤矿的现状及存在的问题，安排了1950年全国煤矿生产3,668万吨的计划。

11月22日　中华全国总工会发布《关于劳资关系暂行处理办法》、《关于私营工商业劳资双方订立集体合同的暂行办法》、《劳资争议解决程序的暂行规定》。

11月24日～12月10日　中央人民政府财政部召开第一次全国税务会议。会议决定：全国范围的税收确定为14种：关税、盐税、货物税（包括烟、酒、矿产、棉花、皮毛、水产税在内）、工商税、印花税、交易税、存款利息所得税、遗产税、薪金报酬所得税、特种消费行为税（包括娱乐税、筵席税、旅店税、冷食税在内）、屠宰税、房屋税、地价税、牌照税。会议还讨论并制定了全国税政实施要则、全国各级税务机关暂行组织规程等草案。

12月8～20日　中央农业部召开农业生产会议，研究1950年农业生产方针，安排农业生产计划。由于长期战争的摧残和封建制度的束缚，1949年农业生产水平较战前下降1/4左右。因此，会议确定1950年的农业生产方针是以恢复为主，中心放在粮食和棉花上。计划增产粮食100.8亿斤，皮棉477万担。

12月9日　邮电部召开全国首次邮电会议。

12月10日　湘赣线铁路全线修复通车。

12月11日　长江全线通航。

12月12日　中央贸易部召开城市供应会议，对4种物资进行了供需测算和平衡。①确定每人每年粮食消耗标准为：城市，大米区平均264斤贸易粮，小米区402斤原粮；乡村，大米区平均204斤贸易粮，小米区360斤到420斤原粮。各区上调公粮51亿斤，另购粮10.1亿斤，进口2亿斤，使国家共掌握63.1亿斤贸易粮。②确定全年纱布消耗标准为：城市平均每4人一匹布，农村平均每8人到15人一匹布。按此标准，共需布6818万匹。除国内收购的棉花外，尚需进口棉花93500吨。③全国国营贸易部门销煤622万吨（东北除外），产销可以平衡。④食盐产销平衡有余，出口盐95万吨。

12月16日　政务院通过《关于生产救灾的指示》。1949年，全国各地灾害严重，全国被淹耕地约1亿亩，减产粮食120亿斤，灾民4000万人。《指示》要求灾区的各级人民政府把生产救灾作为工作的中心，组织有政府各部门参加的生产救灾委员会，发动与组织人民战胜灾害。《指示》还提出了一些具体的生产自救办法，要求各地人民政府给予灾民或合作社一部分贷款，拨出一批救灾粮扶助农民生产自救；并号召开展节约互助运动，要求机关干部带头节约救灾，响应中央人民政府每人节约一两米的号召。

12月16～25日　中央重工业部召开钢铁会议，研究确定了1950年的生产任务及投资安排。主要指标是：生铁88.4万吨，钢65.8万吨，钢材49.4万吨；总投资额156万吨小米。会议还决定：①钢铁工业系统的组织机构实行重工业部——钢铁工业局——钢铁企业三级制，并将计划与生产分开，基本建设与生产管理分开。②进行技术人才的调查及登记，由重工业部统一分配。③在现阶段实行低薪制，但对生产管理已上轨道的企业可施行超额奖金制。

12月21日　财政部召开第一届全国粮食会议。

12月22～23日　周恩来在为出席全国农业会议、钢铁会议、航务会议人员所作的题为《当前财经形势和新中国经济的几种关系》的讲话中指出：经济建设是新中国的基本任务，恢复经济对巩固人民革命胜利有重要意义；农业是基础，工业是向导。

12月28日　湘桂铁路衡阳桂林段修复通车。

军事

10月7日　我军解放粤北要地韶关。

10月8日　我军解放湘南要地衡阳。

10月11日　湘中衡(阳)宝(庆)地区围歼战胜利结束，歼灭白崇禧部主力四个师。

10月13日　国民党飞机轰炸上海，炸死炸伤一百多人。

10月14日　广州解放。国民党政府由广州迁往重庆。

10月17日　厦门解放。

10月20日　中国人民革命军事委员会第一次会议召开。毛泽东等出席，主要讨论进军建军问题。会议决定设立国防研究小组，张治中任组长。

10月24日　粤东要埠汕头解放。

11月4日　我军解放鄂西要地巴东。

11月11日　人民空军正式创建。

11月15日　我军解放贵州省会贵阳。

11月21日　我军解放黔北要地遵义。

11月22日　我军解放广西省会桂林。

11月25日　我军解放桂南要地柳州、梧州。

11月30日　我军解放川东要埠重庆。

12月4日　我军解放桂南要地南宁。

12月5日　中央人民政府人民革命军事委员会颁发《关于1950年军队参加生产建设工作的指示》，号召全军，除继续作战和服勤务者外，应当负担一部分生产任务，使人民解放军不仅是一支国防军，而且是一支生力军。

12月11日　人民解放军第四野战军在广西人民游击队的积极配合下，自11月7日发起广西战役，到12月11日占领镇南关为止，共歼灭敌军17万。至此，华中南大陆最后一次战役胜利结束。

12月29日　解放大西南的战役胜利结束，西南四省解放。至此，大陆解放战争基本结束，为解放台湾、海南岛、西藏造成有利条件。

外　交

10月2日　苏联政府决定与我国建立外交关系。5日，任命罗申为第一任驻华大使。我中央人民政府任命王稼祥为驻苏第一任大使。

10月4日　我国与保加利亚建交。

10月5日　中苏友好协会在北京成立。刘少奇当选为会长，宋庆龄、吴玉章等为副会长，并选出理事197人。大会通过了《中苏友好协会章程》。

同日　中国与罗马尼亚建交。

10月6日　中国与匈牙利、朝鲜、捷克斯洛伐克建交。

10月16日　我国与蒙古建交。

10月27日　我国与德意志民主共和国建交。

11月15日　外交部长周恩来致电联合国组织秘书长赖伊，声明所谓"中国国民党代表团"完全无权代表中国，要求立即取消该"代表团"参加联合国的一切权利。只有中华人民共和国中央人民政府才是代表中华人民共和国的唯一合法政府。

11月16～12月1日　亚洲澳洲工会会议在北京举行，选出赛杨、刘少奇等20人组成大会主席团。会议讨论了世界工联在亚洲方面的活动及其今后任务、亚洲各国工会工作、成立世界工联亚澳联络局等报告。

11月23日　我国与阿尔巴尼亚建交。

12月10日　亚洲妇女代表会议在北京举行。

12月15日　中国人民外交学会在北京成立，推选周恩来为名誉会长，张奚若为会长。

12月16日　毛泽东主席出访苏联，抵达莫斯科，会见斯大林。

文化教育

10月10日　中国文字改革协会在北京成立，大会选出吴玉章等78人为理事。

11月26日　《文化部关于开展新年画工作的指示》指出，今年的新年画应当宣传中国人民解放战争和人民大革命的伟大胜利，宣传中华人民共和国的成立，宣传《共同纲领》，宣传把革命进行到底，宣传工农业生产的恢复与发展。

12月23～31日　第一次全国教育工作会议在北京举行。会议指出：中华人民共和国的教育是新民主主义的教育；教育必须为国家建设服务，学校必须为工农开门；教育工作的发展方针是普及与提高的正确结合；改革旧教育必须在积累比较成熟的经验之后，才能进行比较全面的改革，不能性急。

时 事 焦 点

大背景介绍

一九四九年是中国历史发生天翻地覆变化的年代。一月，北平的和平解放，结束了一九四八年九月开始的辽沈、淮海、平津三大战役，全歼国民党军队一百五十四万人，完成了中国历史上革命与反革命进行战略决战的伟大任务，中国革命已取得了决定性胜利，成立新中国的任务提到了议事日程上来。

一九四九年六月十五日至十九日，中国共产党和各民主党派、各人民团体、各界民主人士、国内少数民族和海外华侨等二十三个单位、一百三十四人在北平召开新政治协商会议筹备会第一次会议。会议一致通过了《新政治协商会议筹备会组织条例》、《关于参加新政治协商会议的单位及其代表名额的规定》，选出了毛泽东、李济深、朱德等二十一人组成常务委员会，负责办理日常工作。新政协筹备会第一次会议后，经过近三个月的紧张准备工作，九月十七日，在北平举行第二次全体会议。会议一致通过将"新政治协商会议"改称为"中国人民政治协商会议"，通过了《中国人民政治协商会议组织法（草案）》、《中华人民共和国中央人民政府组织法（草案）》、《中国人民政治协商会议共同纲领（草案）》。

一九四九年九月二十一日至三十日，新中国的开国盛会——中国人民政治协商会议第一届全体会议在北平举行，中共中央主席毛泽东致了开幕词。会上经过充分讨论，一致通过了《中国人民政治协商会议组织法》、《中华人民共和国中央人民政府组织法》和《中国人民政治协商会议共同纲领》。大会选举了中央人民政府委员会，毛泽东当选为中央人民政府主席，朱德、刘少奇、宋庆龄、李济深、张澜、高岗当选为副主席。九月三十日，会议发表全体会议宣言后闭幕。

一九四九年十月一日下午二时，中央人民政府委员会在首都北京就职，由毛泽东主持举行第一次会议，宣告中华人民共和国中央人民政府成立，接受《中国人民政治协商会议共同纲领》为中央人民政府的施政方针。下午三时，首都三十万军民在天安门广场集会，举行了隆重的开国大典。新中国的诞生，开创了中国历史的新纪元，标志着中国已从半殖民地半封建社会进入了新民主主义社会，具有伟大的历史意义。

新中国建立的时候，国民党还有一百多万军队，在美帝国主义的支持下，仍然盘踞在以广州为中心的华南地区、以重庆为中心的西南地区以及台湾等一些沿海岛屿。新中国成立后，中国人民解放军遵照朱德总司令的命令，发起了向全国的大进军。第二、第四野战军及第一野战军一部在一九四九年十月初旬到一九五〇年三月下旬，连续发动了湖南衡宝战役、西南战役、广西战役以及对盘踞在滇南及西康、西昌地区残余蒋匪的扫荡等战役，华南、西南地区解放，把白崇禧、胡宗南两股主力歼灭，国民党政府逃往台湾。十月二十日，彭德怀、贺龙率领的第一野战军王震兵团，在国民党新疆警备总司令陶峙岳、省主席鲍尔汉宣布起义后进驻新疆迪化，最后完成了解放大西北的壮举。十二月三十一日，中共中央发表告前线战士和全国同胞书，宣布一九四九年内已经解放了除西藏以外的全部大陆。

新中国成立后，人民政府在经济战线上面临着迅速医治战争创伤、恢复国民经济的任务。由于战争的破坏和庞大的军费开支以及市场投机势力的盛行，造成了建国后物价大幅度上涨。在一九四九年四月、七月、十一月和一九五〇年二月，先后出现了四次物价大涨风，严重地威胁着人民生活，加剧了整个财政经济的困难。为此，党和人民政府采取了一系列果断措施，稳定市场物价，打击投机势力，赢得了经济战线上的第一仗。

另外，新中国成立前后，人民政府还进行了对官僚资本的接收工作。解放前四大家族的官僚资本，占旧中国资本主义经济的80%，占全国工业资本的⅔左右，占全国工矿、交通运输固定资产的80%。新中国成立前夕，更主要是新中国成立之后，人民政府没收了以前在国家经济生活中占统治地位的全部官僚资本企业，包括大银行、几乎全部铁路、绝大部分黑色冶金企业和其他重工业部门的大部分企业，以及

轻工业的某些重要企业。由于没收了官僚资本，使社会主义国营经济壮大起来。一九四九年国营工业在全国大型工业总产值中所占比重为41.3%，国营经济在全国五种经济成分中居于领导地位，是对国民经济进行社会主义改造的物质基础。

主要热点如下：

- **●中国人民政治协商会议第一届全体会议**
- **●中华人民共和国成立**
- **●没收官僚资本**
- **●西南战役**
- **●广西战役**
- **●进军新疆**
- **●稳定物价**

一、中国人民政治协商会议第一届全体会议

背景介绍

当历史跨入1949年的时候，国民党封建买办政权代表的旧中国已弥留在病榻上，新民主主义的中国已在临盆的前夜。各民主党派云集北平，共商开国大计。

经过3个多月极其慎重周密的筹备，中国人民政治协商会议第一届全体会议于1949年9月21日至30日在北平召开。参加会议的各党派代表、区域代表、军队代表、团体代表、少数民族及华侨代表、宗教界代表共662人。会议行使全国人民代表大会职权。中国共产党中央委员会主席毛泽东致开幕词，郑重宣布中华人民共和国成立，并指出新中国的成立将表明中国人民从此站立起来了。林伯渠、谭平山、周恩来、董必武分别就中国人民政治协商会议筹备工作及《中国人民政治协商会议组织法》、《中国人民政治协商会议共同纲领》、《中央人民政府组织法》的起草经过等问题作了报告。会议讨论通过了这4个历史性文献。

《中国人民政治协商会议共同纲领》包括序言、7章60条。它规定：中华人民共和国是"新民主主义即人民民主主义的国家"，是中国工人阶级、农民阶级、小资产阶级、民族资产阶级及其他爱国民主分子的人民民主统一战线的政权。"实行工人阶级领导的、以工农联盟为基础的、团结各民主阶级和国内各民族的人民民主专政"。国家保障人民广大范围的民主权利，人民有思想、言论、出版、结社、通讯、人身、居住、迁徙、宗教信仰及示威游行的自由权。规定中华人民共和国的国家政权属于人民。人民行使国家政权的机关为各级人民代表大会和各级人民政府。各级人民代表大会由人民普选方法产生。在人民代表大会闭会期间，各级人民政府为行使政权的机关。共同纲领还规定了中华人民共和国的军事制度、经济建设根本方针及文化教育、外交、民族等各方面的基本政策。

《中国人民政治协商会议共同纲领》是中华人民共和国史上一个极其重要的纲领性文献，它总结了中国革命的经验，确定了中华人民共和国的政体以及政治、经济、文化等各方面的方针政策。在中华人民共和国宪法颁布以前，作为中央人民政府的施政方针，具有临时宪法的作用。

中国人民政治协商会议还讨论通过：中华人民共和国定都北平，改北平为北京；中华人民共和国采用公元纪年；以《义勇军进行曲》为国歌；中华人民共和国的国旗为五星红旗；在天安门前建一座人民英雄纪念碑。

会议选举毛泽东为中华人民共和国中央人民政府主席，朱德、刘少奇、宋庆龄、李济深、张澜、高岗为副主席，陈毅等56人为中央人民政府委员，组成中央人民政府委员会。还选举产生了中国人民政治协商会议全国委员会委员180人。

9月30日，大会闭幕。朱德副主席致闭幕词。宣布中国人民政治协商会议第一届全体会议的工作已胜利完成。

中国人民政治协商会议第一届全体会议，是全国人民空前大团结的盛会，它代表了全中国人民的意志。它宣告了旧中国的灭亡和新中国的诞生。

材料：

- "中国人民从此站起来了"——中国人民政协第一届会议特写
- 《共同纲领》诞生记
- 中国人民政治协商会议第一届全体会议宣言
- 《中国人民政治协商会议共同纲领》（见"共和国档案"）

材料一 “中国人民从此站起来了”

——中国人民政协第一届会议特写

（1949年9月21日）

“占人类总数四分之一的中国人民从此站起来了。”毛主席在中国人民政治协商会议的开幕词中说：“我们团结起来，以人民解放战争和人民大革命打倒了内外压迫者，宣布中华人民共和国成立了。”

这是人民民主新中国开基立业的盛典。这个盛典是一九四九年九月二十一日，在人民首都北平举行的。毛主席宣布这个盛典正式开幕，乐队立即奏起“人民解放军进行曲”，礼炮在会场外隆隆齐鸣。这是胜利的声音，我们在艰苦的斗争中深深地懂得，胜利是不容易得来的。中国共产党成立了廿八年，人民解放军建立了廿二年，从开始到现在，一直领导全国人民，和国内外的敌人艰苦的战斗着。这二十多年，使青年变成中年，中年变成老年，多少烈士为革命而英勇牺牲了。但是，人民终于胜利了，打出了一个人民民主的新中国。于是全国人民表示竭诚拥护共产党、毛主席和解放军，全场代表也毫无例外地热爱、尊敬共产党、毛主席和解放军。中共代表团在大会上，成为党派代表的首席；毛主席进入会场时，全场起立鼓掌达两分钟之久。他的开幕词经常为热烈的掌声所打断。人民解放军的代表——战斗英雄李国英、魏小堂、魏来国、刘梅村被选入主席团，他们登上主席台时，全体代表热烈鼓掌欢迎。陈毅将军讲话时，“代表中国人民解放军全体指战员表示无条件拥护人民政协大会”，他说：“中国人民解放军随时准备着，等候中央人民政府的调用，为消灭残余敌人和保卫新中国的独立自由而奋斗到底。”人们狂热的鼓掌，感谢新中国的坚强保卫者，骄傲于人民政协得到了这个可靠的柱石。

宋庆龄先生在会上讲话，她说人民政协的成立“是一个历史的跃进”。真的，从去年“五一”中共提出召开没有反动分子参加的政治协商会议的号召以来，到现在只有一年又四个多月的工夫，时间不长，中国的情势却大变了。人民解放军神速的胜利进军。全中国的优秀人物都涌向解放区，涌向中共中央所在地的北平。中共的领导加上全国民主力量的团结，使得革命胜利了，人民政治协商会议召开了。会场的一切，都反映了这种真实的情况。

宋庆龄、何香凝、张澜、黄炎培、高岗、李立三、赛福鼎、张治中、程潜、司徒美堂等先生讲话时，一致赞扬中共与毛主席的英明领导，坚信全体人民一致团结，共同奋斗，人民新中国一定建设成功。看吧！在主席台上，悬挂着孙中山、毛泽东的巨幅画像，画像中间是人民政治协商会议的会徽。会徽正面为一地球，地球中间是一幅红色的中国地图、地图上有四面红旗，象征四个朋友，地球，左右饰以麦穗，地球上面饰以车轮，麦穗与车轮表示着农民和工人，车轮中间缀一红色五角星，象征着工人阶级的领导。整个会场是这个会徽的具体表现。六百多位代表，包含了中国人民民主统一战线中各阶级、各民族的代表人物。党派代表的席位在主席台右前方、中共代表位第一排，毛主席为首席。主席台左前方为部队代表的席位，人民解放军总部位第一排，朱总司令为首席。解放军后面是特邀代表，区域代表和团体代表的席位在党派与部队代表的两旁。大会一堂，真是空前的民族大团结。阶级的团结、民族的团结已经从人民政治协商会议的共同纲领上充分地表现出来了，即以年龄而论，也同样说明了这种情况。何香凝和廖承志母子二人，都是政协的代表；萨镇冰已经九十二岁了，中华全国学生联合会的代表晏福民，只有二十一岁，还不及前者的四分之一。大家团结起来一起奋斗，这就保证了在怀仁堂举行人民新中国开基立业的大典，变封建帝王和蒋家小朝廷的宫殿为人民的议事厅。

人民把会场布置得朴素而壮丽。会徽后面挂着杏黄色的幕布，在中国，这种颜色是象征壮观与伟大的。会场照明全用水银灯，一个接着一个，两廊下排着红色宫灯。新华门油漆一新，鲜红夺目，两旁竖着八面红旗。门下挂着巨大宫灯。这一切，都给人们一种富有生命力的印象。中华民族本来是富有生命力的民族，过去被帝国主义、封建主义、官僚资本主义束缚着不能发展，现在真正解放了，相信不要很多时候，新中国就会建设得很好。在各方面送给大会的贺幛中，充满了这种赞美与自信。北朝鲜全体华侨送给大会的贺幛上，精致地绣着彩色的毛主席像，绣像的背景是中国共产党的党旗，还有一座工厂和几部拖拉机。旗上还绣着“庆祝新中国诞生，在毛泽东旗帜下前进”的字。这幅画案表示：工业的中国，独立、自由、富强的新中国在向我们招手了。

全世界的进步人士都在注意着我们，向我们欢呼庆祝。国内外的敌人也许在阴暗的角落里正对我们诅咒着。但是，我们有力量，有信心，“让那些内外反动派在我们面前发抖罢！”（毛主席在大会开幕词中语）

（原载1949年9月21日《人民日报》）

材料二 《共同纲领》诞生记

1949年9月29日，《中国人民政治协商会议共同纲领》顺应中国社会历史发展的潮流，适时地诞生了。40年后的今天，人们并没有因岁月的流逝而对它感到陌生。这是因为，它在建国初期作为根本大法，卓有成效地推动和保证了新中国国民经济的恢复与发展以及各项社会改革运动的开展。

1947年7月中国人民解放战争转入战略进攻后，到1948年初，国民党军队必败、革命必胜已成定局，鼓舞了全国人民尤其是进步人士的斗志，各民主党派重新组合、积极行动起来。

为了进一步动员和团结全国人民，结成广泛的民族统一战线，以更多的人力、物力和财力，支援和夺取解放战争的全国性胜利。1948年4月30日中共中央发布了以“打倒蒋介石，建立新中国而共同奋斗”为中心内容的纪念“五一”劳动节口号，号召各民主党派和各界人士迅速召开政治协商会议，成立联合政府。为达此目的，制订旨在加强各民主党派、各人民团体的相互合作、一致遵守的共同纲领，已经提到了中国共产党的议事日程上。为此，5月1日，毛泽东在致李济深、沈雁冰电中指出，制订这样一个纲领，“业已成为必要，时机亦已成熟”。

对于中国共产党的上述倡议，中国民主同盟、国民党革命委员会和其他民主党派负责人和无党派民主人士李济深、何香凝、沈钧儒、章伯钧、马叙伦、王绍鏊、陈其尤、彭泽民、李章达、蔡廷锴、谭平山、郭沫若等马上作出反应。5月5日，他们在香港联合致电毛泽东并通电海内外，认为中共“五一”口号“适合人民时势之要求，尤符同人之本旨”，表示要“共同策进，完成大业”。自8月起，各民主党派、各人民团体、各民主阶层的代表人士，陆续云集华北解放区中共中央统战部所在地河北平山县李家庄和东北解放区中共东北中央局所在地哈尔滨，在中国共产党领导下，共同协商成立新政治协商会议筹备会，全面开展包括以制订共同纲领为主要内容的各项筹备工作。

10月初，周恩来开始主持起草共同纲领草案的工作。8日，中共中央致高岗、李富春并中共东北中央局电，指示东北局领导人在同第一批到达东北解放区哈尔滨市的沈钧儒、谭平山、章伯钧、蔡廷锴等就商谈召开新政协的有关问题时，征询他们对共同纲领主要内容的意见，并指出：共同纲领问题和如何建立新中国中央政府问题，是新政协所应讨论和实现的“两项重要问题”。11月3日，周恩来起草的中共中央给高岗、李富春的指示电中再次指出，“共同纲领已在起草中，俟草好后，当不待筹备会召开，先送在哈各单位代表传阅并交换意见”，同时说明，“任何单位均可提出自己的纲领草案”。

1949年初，已形成《中国人民民主革命纲领草案（第二次初稿）》。2月27日，周恩来批示将《纲领草案（第二次初稿）》和有关召开新政治协商会议的其他4个文件汇集在一起，以《新的政治协商会议有关文件》为名付印成册。这两次稿，重心都放在团结和更广泛地动员全国人民的力量，努力发展生产，用更多的人力、物力供给前线，全面地推进全国解放战争，为推翻国民党反动统治，建立独立、自由、民主、统一和富强的新中国而奋斗上面。动员全国人民，支援解放战争的内容十分突出。

正在这个时候，经过辽沈、淮海、平津三大战役的战略决战，解放战争已经取得了决定性胜利，夺取解放战争的彻底胜利的时间比原来所估计的时间，大大提前了。鉴于这一形势，3月5日至12日，中共七届二中全会集中讨论了彻底摧毁国民党统治，夺取全国胜利，并将党的工作重心从乡村转移到城市的问题。原来起草的《中国人民民主革命纲领草案（第二次初稿）》显然不能适应飞速发展的形势的需要，必须重新起草。新起草的共同纲领必须把重点转移到更广泛地把全国人民的力量集中到医治战争创伤的国民经济的恢复上面，并在此基础上有步骤地进行国家的各项改革和建设，把落后的中国建设成为一个独立、自由、民主、统一和富强的新中国。

4月23日，南京解放，宣告国民党反动统治的覆灭。这样，召开新的政治协商会议，成立民主联合政府，制订一个以建设新民主主义新中国为主题的共同纲领的时机，业已成熟。

5月，周恩来、李维汉代表中共中央同在北平的各民主党派的负责人频繁接触，商议通过成立新政协筹备会进行各项筹备工作的问题。经各方充分协商，6月15日，新政治协商会议筹备会宣告成立，提出了起草以建设新中国为主题的共同纲领的任务。16日，周恩来在新政协筹备会议第一次全体会议的发言中阐明了这个问题，并指出起草共同纲领是新政协筹备会的一项主要任务，是一项十分繁重的工作。会上，周恩来当选为新政协筹备会常委会副主任和第三小组即起草共同纲领小组组长，许德珩为副组长。18日，起草共同纲领小组成立。周恩来在小组第一次会议研究布置共同纲领的起草问题时指出：由我们小组负责起草的共同纲领，将“决定联合政府

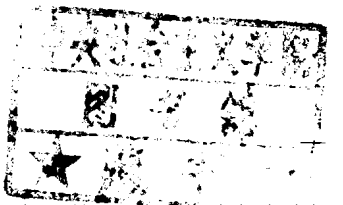

的产生，也是各党派各团体合作的基础”。这项任务很繁重，很紧迫，我们“必须加紧工作”。这次会议决定，委托中国共产党负责共同纲领的草拟工作。随即小组分为政治法律、财政经济、国防外交、文化教育和其他等5个分组，分别就有关问题进行研究讨论，并写出具体条文，供起草者参考。

6月下旬，周恩来亲自动手，把自己关在中南海勤政殿，专心致志，起草共同纲领。毛泽东的《在七届二中全会上的报告》和《论人民民主专政》两篇著作成为起草共同纲领的理论基础和政策基础。共同纲领草案稿五易其稿后，于8月22日前夕形成了题为《新民主主义的共同纲领（草案初稿）》铅印稿。8月22日深夜，周恩来将铅印稿送毛泽东审阅。

《新民主主义的共同纲领（草案初稿）》，分为一般纲领和具体纲领两部分。这个草案初稿已经把重点放到国家建设方面，而且具备了在宪法颁布前作为新中国的根本大法所应包含的基本内容。至此，共同纲领的基础已经奠定。但是，从行文的形式来看，有必要按照法规行文的一般要求，使纲领更加明确、简练、规范和条款化。

随后，毛泽东、周恩来、胡乔木等立即对《新民主主义的共同纲领（草案初稿）》，进行技术性的结构调整与修改工作。经过10余天的紧张工作，9月5日，形成定名为《中国人民政治协商会议共同纲领（草案）》初稿。

此后，中共中央将这个《纲领（草案）》初稿正式提出，并由周恩来先后主持或指导召开了7次会议，其中3次共同纲领起草小组会议、2次政协代表会议和2次筹备会常务委员会议，集思广益，广泛地吸收各方面的意见。同时，在中共党内，毛泽东、刘少奇、周恩来等又先后对《纲领（草案）》初稿进行若干次修改。9月10日晚9时，周恩来等在毛泽东处讨论修改《纲领（草案）》初稿至次日晨7时。

经过以上充分的民主协商，沟通思想，反复讨论修改，使《纲领（草案）》日臻完善。

9月17日，新政协筹备会第二次全体会议基本通过《中国人民政治协商会议共同纲领（草案）》等3个文件，并决定将它们提交即将召开的中国人民政协第一届全体会议讨论通过。

《共同纲领（草案）》既明确地规定了新中国的国体、政体，又完整地规定了新中国的政治、经济、文化、教育、民族、外交等各项政策的基本原则。尤其是在关于经济政策的规定上，《共同纲领》阐明：新中国经济政策的基本精神是照顾“四面八方”，即实行“公私兼顾、劳资两利、城乡互助、内外交流的政策，达到发展生产、繁荣经济的目的”。在国营、合作化、个体、私人资本主义和国家资本主义5种经济成分的构成中，以国营经济为领导，并逐步实现计划经济的要求下，“分工合作，各得其所，以促进整个社会经济的发展”。

9月21日至30日，中国人民政治协商会议第一届全体会议在北平中南海怀仁堂举行。会上，中国共产党、各民主党派和无党派民主人士对即将诞生的《共同纲领》都给予了积极的评价。例如，在21日这天，刘少奇代表中国共产党在发言中指出，即将通过的《共同纲领》，“是总结了中国人民在近100多年来特别是近20多年来反对帝国主义、封建主义和官僚资本主义的革命斗争的经验，而制订出来的一部人民革命建国纲领”。“这是目前时期全国人民的大宪章”，是全国人民革命大团结的“坚固的政治基础”。他表示中国共产党将同各民主党派、各界人士一起，在“共同纲领的基础上忠诚合作，来决定中国一切重要的问题”，并“当完全遵守它的一切规定”，为《共同纲领》的“彻底实现而奋斗”。张澜代表中国民主同盟在发言中指出，将要通过的《共同纲领》“确定了新中国的政治理论和政治制度”。“中国今天应做的，要做的和能够做的，这个纲领都一一标举出来了。中国将来应做的，要做的，但今日事实上还不能够做的，这个纲领就暂时保留而不说。它没有高调，它更没有空想。这真是切合实际，切合人民今天需要的《共同纲领》。”他表示，要“立下宏愿，抱定决心”，“共同起来担负实现这个纲领的责任”。

22日，周恩来向全体代表报告了《中国人民政治协商会议共同纲领（草案）》的起草经过，并对其特点即《共同纲领（草案）》所涉及的人民民主统一战线、总纲为什么不明确规定社会主义的前途、政权制度和经济制度等8个重大原则问题作了阐释和说明。

29日，会议通过《中国人民政治协商会议共同纲领》。至此，在庆祝新民主主义革命胜利的欢歌声中，《共同纲领》光荣地诞生了！

（熊华源　汤桂芬）

材料三　中国人民政治协商会议第一届全体会议宣言

（一九四九年九月三十日通过）

全国同胞们：

中国人民政治协商会议第一届全体会议业已胜利地完成了自己的任务。

这次会议，包含了全中国所有的民主党派、人民团体、人民解放军、各地区、各民族、国外华侨和其他爱国民主分子的代表，代表了全国人民的意志，表现了全国人民的空前的大团结。

这种全国人民的大团结，是中国人民和人民解放军在中国共产党领导之下，经过长期的英勇奋斗，战胜了美帝国主义援助的蒋介石国民党反动政府之后所获得的。一百多年以来，中国人民的先进分子，其中杰出者有如领导辛亥革命的伟大革命家孙中山先生，为了推翻帝国主义和中国反动政府的压迫，领导广大的人民，进行了不断的斗争，百折不挠，再接再厉，到现在，终于达到了目的。当着我们举行会议的时候，中国人民已经战胜了自己的敌人，改变了中国的面貌，建立了中华人民共和国。我们四万万七千五百万中国人现在是站立起来了，我们民族的前途是无限光明的。

在人民领袖毛泽东主席领导之下，我们的会议齐心一志，按照新民主主义的原则，制定了中国人民政治协商会议组织法，制定了中华人民共和国中央人民政府组织法，制定了中国人民政治协商会议共同纲领，决定了中华人民共和国定都于北京，制定了中华人民共和国的国旗为五星红旗，采用了义勇军进行曲为现时的国歌，决定了中华人民共和国的纪年采用世界公元，选举了中国人民政治协商会议全国委员会，选举了中华人民共和国中央人民政府委员会。中国的历史，从此开辟了一个新的时代。

全国同胞们，中华人民共和国现已宣告成立，中国人民业已有了自己的中央政府。这个政府将遵照共同纲领在全中国境内实施人民民主专政。它将指挥人民解放军将革命战争进行到底，消灭残余敌军，解放全国领土，完成统一中国的伟大事业。它将领导全国人民克服一切困难，进行大规模的经济建设和文化建设，扫除旧中国所留下来的贫困和愚昧，逐步地改善人民的物质生活和提高人民的文化生活。它将保卫人民的利益，镇压一切反革命分子的阴谋活动。它将加强人民的陆海空军，巩固国防，保卫领土主权完整，反对任何帝国主义国家的侵略。它将联合一切爱好和平自由的国家、民族和人民，首先是联合苏联和各新民主国家，以为自己的盟友，共同反对帝国主义者挑拨战争的阴谋，争取世界的持久和平。

全国同胞们，我们应当进一步组织起来。我们应当将全中国绝大多数人组织在政治、军事、经济、文化及其他各种组织里，克服旧中国散漫无组织的状态，用伟大的人民群众的集体力量，拥护人民政府和人民解放军，建设独立、民主、和平、统一、富强的新中国。

为人民解放战争和人民革命而牺牲的人民英雄们永垂不朽！

中国人民大团结万岁！

中华人民共和国万岁！

中央人民政府万岁！

二、中华人民共和国成立

背景介绍

1949年10月1日，五星红旗从天安门广场冉冉升起，中华人民共和国中央人民政府主席毛泽东向全世界庄严宣告：中华人民共和国成立了！中国象颗久困于黑暗中的太阳，经历了漫漫长夜的艰难挣扎，终于喷薄而出，放射出万丈光芒。半殖民地半封建的旧中国一去不复返了，中华民族的历史揭开了新的一页。

10月1日下午2时，中央人民政府委员会在中南海勤政殿举行第一次会议。中央人民政府主席、副主席和委员宣告就职，接受《中国人民政治协商会议共同纲领》为中央人民政府的施政方针，选举林伯渠为中央人民政府秘书长，任命周恩来为中央人民政府政务院总理，董必武、陈云、郭沫若、黄炎培为副总理，毛泽东为中央人民政府人民革命军事委员会主席，朱德为中国人民解放军总司令，沈钧儒为最高人民法院院长，罗荣桓为最高人民检察署检察长，并责成他们从速组成政府机关，进行各项工作。

下午3时，首都北京30万军民齐集天安门广场，隆重举行开国盛典。中央人民政府秘书长林伯渠宣布典礼开始。中央人民政府主席、副主席、委员就位后，乐队高奏《义勇军进行曲》，54门礼炮齐鸣28响。在庄严雄壮的国歌声中，毛泽东主席亲手升起第一面五星红旗。毛泽东主席宣读《中华人民共和国中

央人民政府公告》，向全世界庄严宣告：中华人民共和国成立了！中央人民政府为代表中华人民共和国全国人民的唯一合法政府。中国人民解放军总司令朱德宣读了人民解放军总部命令。要求全体指战员，迅速肃清国民党军队的残余，解放一切尚未解放的国土。接着开始了陆、海、空军的阅兵式。首都北京和已获解放的广大城乡人民，沉浸在翻身解放的喜悦和庆祝胜利的狂欢之中。

中华人民共和国的成立，是中国光辉灿烂的新纪元的开端。在中国结束了极少数剥削者统治广大劳动人民的历史，结束了帝国主义、殖民主义奴役中国各族人民的历史。她使半殖民地半封建的旧中国成为独立的人民民主主义的新中国，备受压迫剥削的中国人民做了新国家新社会的主人。

中华人民共和国的成立，为中国从落后的农业国变为先进的工业国，从一个混乱、分裂、贫困落后的国家，逐步成为一个安定、统一、繁荣、富强的国家，从新民主主义社会转变为社会主义社会，创造了前提条件。

中国新民主主义革命的胜利和中华人民共和国的成立，是继俄国十月社会主义革命之后，国际共产主义运动史上最重大的事件，人民革命在占人类¼的中国的胜利，改变了世界阶级力量的对比，激励和鼓舞了殖民地半殖民地人民的民族解放斗争。

中国新民主主义革命的胜利是在中国共产党的正确领导下取得的。中国共产党领导中国人民，结成广泛的人民民主统一战线，经过28年艰苦卓绝的斗争，经由武装斗争的道路，最终战胜了国内外的强大敌人，使中国人民获得了解放。没有共产党就没有新中国，这是历史的结论。

材料：

- 中华人民共和国中央人民政府公告
- 中国人民解放军总部命令
- 中华人民共和国万岁

材料一　中华人民共和国中央人民政府公告

（一九四九年十月一日）

自蒋介石国民党反动政府背叛祖国，勾结帝国主义，发动反革命战争以来，全国人民处于水深火热的情况之中。幸赖我人民解放军在全国人民援助之下，为保卫祖国的领土主权，为保卫人民的生命财产，为解除人民的痛苦和争取人民的权利，奋不顾身，英勇作战，得以消灭反动军队，推翻国民政府的反动统治。现在人民解放战争业已取得基本的胜利，全国大多数人民业已获得解放。在此基础之上，由全国各民主党派、各人民团体、人民解放军、各地区、各民族、国外华侨及其他爱国民主分子的代表们所组成的中国人民政治协商会议第一届全体会议业已集会，代表全国人民的意志，制定了中华人民共和国中央人民政府组织法，选举了毛泽东为中央人民政府主席，朱德、刘少奇、宋庆龄、李济深、张澜、高岗为副主席，陈毅、贺龙、李立三、林伯渠、叶剑英、何香凝、林彪、彭德怀、刘伯承、吴玉章、徐向前、彭真、薄一波、聂荣臻、周恩来、董必武、赛福鼎、饶漱石、陈嘉庚、罗荣桓、邓子恢、乌兰夫、徐特立、蔡畅、刘格平、马寅初、陈云、康生、林枫、马叙伦、郭沫若、张云逸、邓小平、高崇民、沈钧儒、沈雁冰、陈叔通、司徒美堂、李锡九、黄炎培、蔡廷锴、习仲勋、彭泽民、张治中、傅作义、李烛尘、李章达、章伯钧、程潜、张奚若、陈铭枢、谭平山、张难先、柳亚子、张东荪、龙云为委员，组成中央人民政府委员会，宣告中华人民共和国的成立，并决定北京为中华人民共和国的首都。中华人民共和国中央人民政府委员会于本日在首都就职，一致决议：宣告中华人民共和国中央人民政府的成立，接受中国人民政治协商会议共同纲领为本政府的施政方针，推选林伯渠为中央人民政府委员会秘书长，任命周恩来为中央人民政府政务院总理兼外交部部长，毛泽东为中央人民政府人民革命军事委员会主席，朱德为人民解放军总司令，沈钧儒为中央人民政府最高人民法院院长，罗荣桓为中央人民政府最高人民检察署检察长，并责成他们从速组成各项政府机关，推行各项政府工作。同时决议：向各国政府宣布，本政府为代表中华人民共和国全国人民唯一合法政府。凡愿遵守平等、互利及互相尊重领土主权等项原则的任何外国政府，本政府均愿与之建立外交关系。特此公告。

中华人民共和国
中央人民政府主席　毛泽东

一九四九年十月一日

转录《新华月报》一九四九年十一月号

材料二　中国人民解放军总部命令

（一九四九年十月一日）

全体战斗员、指挥员、政治工作人员和后勤工作人员同志们：

中华人民共和国的武装部队，今天和全体人民在一起，共同来庆祝中华人民共和国中央人民政府的成立。

我们中华人民共和国的武装部队，在反对美国帝国主义所援助的蒋介石反动政府的革命战争中，已经取得了伟大的胜利。敌人的大部分已经被歼灭，全国的大部分国土已经解放。这是我们全体战斗员、指挥员、政治工作人员和后勤工作人员一致努力英勇奋斗的结果。我向你们表示热烈的庆祝和感谢。

但是现在我们的战斗任务还没有最后完成。残余的敌人还在继续勾引外国侵略者，进行反抗中华人民共和国的反革命活动。我们必须继续努力，实现人民解放战争的最后目的。

我命令中国人民解放军全体指战员、工作员，坚决执行中央人民政府和伟大的人民领袖毛主席的一切命令，迅速肃清国民党反动军队的残余，解放一切尚未解放的国土，同时肃清土匪和其他一切反革命匪徒，镇压他们的一切反抗和捣乱行为。

在人民解放战争中牺牲的人民英雄们永垂不朽！

中国人民大团结万岁！

中华人民共和国万岁！

中央人民政府万岁！

毛主席万岁！

中国人民解放军总司令　朱　德

材料三　中华人民共和国万岁

前程无限光辉的中华人民共和国已经诞生，四万万七千五百万中国人民开始自己当权管理国家，我们这个古老的东方民族揭开了历史的新的巨册。

中国人民政治协商会议，代表全国人民，执行全国人民代表大会的职权，在今天已经闭幕。这个会议的主要工作有三类：一是通过了人民政协组织法，中央人民政府组织法和人民政协共同纲领；二是选举了中央人民政府委员会的主席、副主席和委员，选举了人民政协全国委员会；三是决定了国都、国歌和纪念方法，制定了国旗。这个会议的伟大成就，会上各位代表的发言中已经说得很多。这里我们对会议所通过的三个文件说一些意见。

中国人民政治协商会议所通过的共同纲领，是全国人民意志和利益的集中表现，是革命斗争的经验总结，也是中华人民共和国在相当长的时期内的施政准则。这个共同纲领规定我们中华人民共和国是新民主主义即人民民主主义国家；政权是中国工人阶级、农民阶级、小资产阶级、民族资产阶级及其他爱国民主分子的人民统一战线政权，而以工农联盟为基础、以工人阶级为领导；目标是反对帝国主义、封建主义和官僚资本主义，为中国的独立、民主、和平、统一和富强而奋斗。它给我们新生的中国，制定了政权机构、军事制度以及经济政策、文化教育政策、民族政策、外交政策的总原则。它保障了全国人民广大范围的民主权利，也规定了人人必须遵守的若干义务。这原本是中国共产党的最低纲领，即新民主主义纲领，现在已被各民主党派、各人民团体、各民主阶级、各少数民族、海外华侨及其他爱国民主分子所一致接受，成为新中国的建设蓝图。这个蓝图，完全切合中国的国情和人民的理想。事实上它已经不只是一个理想，因为中国人民很久以来，特别是从抗日战争以来，就已经在按照它的基本轮廓动手从事建筑，而且已经获得胜利的成果和丰富的经验了。有了这个历史的基础，有了全国各级人民政府的统一领导，有了全国各民主党派各人民团体的一致支持，和强大的人民解放军的忠贞保障，我们相信这个纲领一定能在最近数年内完满的实现。

中华人民共和国中央人民政府组织法，基本特点是规定："中华人民共和国是工人阶级领导的，以工农联盟为基础的，团结各民主阶级以及中国境内各民族的人民民主专政的国家"。"中华人民共和国政府是基于民主集中原则的人民代表大会制的政府"。（见该法总纲第一、二两章）这是新民主主义的政权。它不同于资产阶级的旧民主主义政权。因为旧民主主义政权是资产阶级一个阶级的专政，是压迫广大人民的工具。资产阶级的议会制度和三权分立办法，其目的只是为了便利于统治阶级内部不同的派别之间争权夺利、分赃肥私；同时也是为了便利于统治阶级玩弄政治手腕，欺骗和压榨劳动人民。我们的新民主主义政权也不完全相同于苏联的社会主义政权和东欧各国的人民民主政权。苏联是一个已经消灭了阶级的社会主义国家，它的政权是工人、农民和知识分子的联盟。东欧各国正在实现社会主义。而中国的新民主主义政权则有工人阶级、农民阶级、小资产阶级和民族资产阶级四个阶级参加。但是，在属于世界反帝国主义阵营，以工人阶级的革命政党为领导力量和实行民主集中制这几点上，中国现在的新民主主义政权，却是与苏联的社会主义政权和东欧各国人民民主政权相同的。在中国新民主主义的民主集中制中，"人民行使国家政权的机关为各级人

民代表大会和各级人民政府。各级人民代表大会由人民用普选方法产生之。各级人民代表大会选举各级人民政府。各级人民代表大会闭会期间，各级人民政府为行使各级政权的机关。国家最高政权机关为全国人民代表大会。全国人民代表大会闭会期间，中央人民政府为行使国家政权的最高权力机关"。"人民代表大会向人民负责并报告工作。人民政府委员会向人民代表大会负责并报告工作。在人民代表大会和人民政府委员会内，实行少数服从多数的制度。各下级人民政府均由上级人民政府加委并服从上级人民政府。全国各级人民政府均服从中央政府"。(见共同纲领第十二条和第十五条)这是高度民主基础上的高度集中，是真正的人民民主，是资产阶级虚伪的民主所绝对不可比拟的。

中国人民政治协商会议组织法的通过，标志着中国人民民主统一战线在组织上的完成。这个统一战线具有广大的代表性，其组织成份包括工人阶级、农民阶级、革命军人、知识分子、小资产阶级、民族资产阶级、少数民族、国外华侨及其他爱国民主分子的代表；但又具有高度的严肃性，一切反动分子不被允许参加。结成这个统一战线的宗旨，已在该法的总则表明，就是经过各民主党派和人民团体的团结去团结全国各民主阶级，各民族，共同努力，实行人民政协的共同纲领。这个统一战线内部实行高度民主，凡参加单位对中国人民政协全体会议及全国委员会所通过的决议，如有不同意见，得保留至下届会议提出讨论，而对重要决议根本不同意时，且有声请退出的自由；但另一方面，又有严格纪律，凡参加单位及代表对中国人民政协全体会议及全国委员会所通过的决议，均有信守及实行的义务，如有违反中国人民政协组织法、共同纲领或重要决议而情节严重者，得分别予以处分。这个中国人民民主统一战线组织——中国人民政治协商会议，在普选的全国人民代表大会召开以前，代行了全国人民代表大会的职权，而在人民代表大会召开以后，仍将长期地存在，成为各民主党派、各人民团体团结的形式和协商的机关。它将由全体会议产生全国委员会，并在中心城市、重要地区及省会，设立地方委员会，继续进行活动。中国共产党和中国人民二十八年来一向主张建立民族统一战线。第一次大革命时，中国共产党即曾与孙中山先生建立这种合作关系，因而能够推动中国人民革命，并在此基础上举行胜利的北伐战争。在蒋介石叛变以后，中国共产党仍然坚持革命统一战线的方针。经过土地革命战争时期和抗日战争时期的曲折发展，现在才在新的形势下，结成新的空前强大的人民民主统一战线。这个新的统一战线，有着中国共产党的被众所公认的领导地位，有着中国人民的空前觉悟程度和组织力量的监督，而又有着共同纲领和人民政协组织法作为共同信守遵行的章则，这就足以充分地保证它的巩固和健全了。

中国人民政治协商会议已经完成了很好的工作。它为全国人民制定了国家的根本大法，选举了以毛泽东主席为首的中央人民政府。现在，放在我们全国人民前面的任务是什么呢？是在中国共产党领导下，紧紧地团结在中央人民政府周围，不折不扣地执行共同纲领和大会其他决议，使它们变成群众的实际行动。是监督各级人民政府和一切民主党派、人民团体忠实地履行这些国家的根本大法，使人民的意志得以迅速地而又有步骤地成为国家的现实。是协助政府，把革命进行到底，肃清公开的和隐藏的反革命残余力量，治愈战争的创伤，恢复和发展人民的经济事业和文化教育事业，巩固国防，使我们新中国富强起来。是爱护我们新生的祖国，加强人民民主政府的力量，和以苏联为首的爱好和平民主的国家和人民团结在一起，以保障中国人民革命胜利的果实，并促进世界的和平与自由。中华人民共和国万岁。

(原载1949年10月1日《人民日报》)

三、没收官僚资本

背景介绍

中华人民共和国建立初期，中国共产党和中央人民政府，依靠人民政权的力量，接收、没收未能卷逃的国民党政府的国家资本和私人官僚资本，清除帝国主义在华的特权，彻底摧毁帝国主义和国民党反动统治的经济基础。

国民党蒋介石在统治中国的22年间，凭借国家政权，用超经济手段，通过卖国内战、发行公债、苛捐杂税、专卖垄断、商业投机、通货膨胀，以及其它巧取豪夺的手段，积累了大量财富，垄断了中国经济。全国解放前夕，国民党政府的国家资本和官僚资本约占全国工业资本的⅔左右，占全部工矿、交通运输业固定资产的80%，还控制了全国的金融机构，占有全部铁路、公路、航空运输和44%的轮船吨位，建立了十几个垄断性贸易公司。

1949年上半年，随着全国解放的到来，中共中

央先后发出了《关于接收官僚资本企业的指示》、《关于接收江南城市给华东局的指示》、《关于接收平津企业经验介绍》等文件。详细规定了接收官僚资本企业的方针和政策。人民解放军所到之处，立即接收"国民政府"的国家企业，没收官僚资本归人民所有。1949年底，没收国家垄断资本和私人官僚资本企业2858个，拥有职工129万人，其中包括控制全国资源和重工业生产的"国民政府资源委员会"，垄断全国纺织业的"中国纺织建设公司"，兵工系统和军事后勤系统所办企业，陈立夫、陈果夫"CC"系统的党营企业，以及各省市地方官僚系统的企业等。接收了国民党政府的经济核心"四行二局一库"（即中央银行、中国银行、交通银行、中国农民银行、中央信托局、邮政汇业局、合作金库）系统，国民党统治区的省市地方银行系统2400多家。接收了国民党政府交通部、招商局所属全部运输企业，计有铁路2.18万多公里，机车4000多台，客车约4000辆，货车约4.6万辆，铁路车辆和船舶修造厂约30个。还没收了复兴、富华、中国茶叶、中国石油、中国盐业、中国植物油、孚中、中国进出口、金山贸易、利泰、扬子建业、长江中美实业等10多家垄断性的贸易公司。1951年1月，中央人民政府政务院又针对某些私营企业中还隐藏着一些官僚资本股产的情况，制定了《企业中公股公产清理办法》，2月4日发出关于没收私营企业中战犯、汉奸、官僚资本及反革命分子股份及财产的指示。将原国民政府及其国家经济机关、前敌国政府及其侨民和国民党战犯、汉奸、官僚资本家在私营企业或公私合营企业中的股份及财产均收归人民政府所有，彻底清查处理隐藏在民族资本企业中的官僚资本。至此，没收国家垄断资本和私人官僚资本的任务彻底完成。

在接管企业过程中，一是规定了明确的政策界限；二是采取适当的接管方式，使物资财产顺利回到人民手中。中共中央规定只有查明确实是国民党各级政府经营的企业即完全官办的，以及宋子文、孔祥熙等大官僚直接举办的企业才没收；保护民族工商业和私营工商业；在官僚资本企业中，如果有民族资本家的股份，承认其所有权，不得没收，对一般国民党人经营的企业也不作为官僚资本没收；小官僚和地主经营的工商业也不在没收之列。

接收国民党国家垄断资本和没收私人官僚资本，是在解放战争尚未完全结束的情况下进行的。不仅要恢复生产，而且要严防敌人破坏。中国共产党发动广大工人开展护厂、护矿、护路、护航的斗争，反对国民党溃败时拆迁、疏散、破坏工厂，使设备、技术资料完整地回到人民手中。采取"原封不动"的接管方式，暂时不打破企业原来的结构，不破坏生产秩序。由军管会统一领导，"各按系统，自下而上，原封不动，先接后分"。只开除原企业中少数反革命分子、劣迹昭著者和与生产无关的寄生官僚，其余人员一律留用；不忙乱地改订原工资制度，实行"保持原职、原薪、原制度"的"三原"政策。人民政府一时来不及接管或一时尚无能力接管的企业，则暂时委托原管理人管理。如原管理人员已逃散，经工人选出代表，由人民政府委任经理厂长，和工人一起管理企业。

对接收企业的进一步改组，便是民主改革和生产改革。即在恢复生产基础上废除企业中的官僚主义管理制度，建立工厂管理委员会和职工代表会议，吸收工人参加工厂管理。建立企业的民主管理制度；清除隐藏在企业中的反革命分子和封建残余势力，彻底废除各种压迫工人的制度，加强工人内部的团结，提高工人的思想觉悟，使原来官僚资本统治的旧企业脱胎换骨，转变为名副其实的人民民主国家的国营企业。

材料：

· 中共中央关于接收官僚资本企业的指示

材料　中共中央关于接收官僚资本企业的指示

（一九四九年十月十五日）

天津市委并告北平市委并各中央局、分局、前委：

一、天津解放后，你们派人去接收官僚资本企业，必须严格地注意到不要打乱企业组织的原来的机构。对于接收来的工厂、矿山、铁路、邮政、电报及银行等，如果原来的厂长、矿长、局长及工程师和其他职员中没有逃跑并愿意继续服务者，只要不是破坏分子，应令其担负原来职务，继续工作，军管会只派军事代表去监督其工作，而不应派人去代替他们当厂长、局长、监工等。如果某个企业的主要负责人逃跑，即从本企业职工中提拔适当的人员代理。除非是无法提拔或我们派去的人完全是该企业的内行，能够无困难地管理该企业，才任命他们直接负责该企业的管理。对于企业中的各种组织及制度，亦应照旧保持，不应任意改革及宣布废除，旧的实际工资标准和等级及实行多年的奖励制度、劳动保险制度等，亦应照旧，不得取消或任意改订。旧制度中有一部分

须要加以改良者，亦须等到详细研究后，才能提出更合理的改订办法，绝不是草率拟定办法或用老解放区企业中的制度去硬套所改善的。只有如此，我们的接收人员才能保持主动，否则，他们将立即陷于被动。

二、我们派到各企业中的军事代表（即接收人员），对于大企业除派一个负责的总代表外，并可在各工作部门（十分必要时可在各车间）、各站、各段派遣代表，受总代表之指挥，并可设立监督部或政治部。这种军事代表的任务应是：

甲、保障上级命令的实行；

乙、保障生产的进行或恢复；

丙、防止破坏或怠工，清查反动分子；

丁、防止偷盗、贪污及浪费；

戊、对职工进行政治教育与宣传，从职工中挑选干部；

己、协助职工组织工会及消费合作社等；

庚、了解企业中的情况，学习管理生产。

军事代表为了完成上述各项任务，应有权力监督企业中的一切活动，了解企业中的一切情形，要适当的人员向自己作报告，并在一切命令及指示上签字。生产的进行如有不好或发生破坏怠工等事，即应查明事情、追究责任，将进行破坏或怠工有罪的分子，递交人民法庭。企业中共产党的支部及党员，应受军事代表领导，协助军事代表完善与完成上述各项任务。这就是说：军事代表不直接去管理生产。只监督原来的人员去管理生产，保障生产能照旧进行，这是比较轻而易举的。

（选自《文献与研究》1984年第15期）

四、西南战役

背景介绍

一九四九年十一月一日，中国人民解放军第二野战军主力及第一、四野战军各一部，在地方武装配合下分路向西南进军，追歼国民党残余力量。人民解放军十五日解放贵州省会贵阳。原在重庆的国民党政府行政院于十一月二十九日逃到成都办公。三十日人民解放军解放重庆，并将国民党胡宗南集团及其他残部四十余万人包围在成都地区。十二月八日，蒋介石在成都召开紧急会议，决定逃往台湾。在中国共产党和人民解放军政策的影响下，经过中共地下党组织和有关人士的积极工作，国民党云南省政府主席卢汉、西康省政府主席刘文辉、西南长官公署副长官邓锡侯和潘文华等，于十二月九日分别在昆明和彭县同时宣布起义，云南、西康两省和平解放。十二月二十七日成都解放，国民党胡宗南集团和其他残部被歼。这一战役历时五十六天，共歼敌九十余万人（其中起义四十余万人），解放四川、贵州、云南、西康四省。

材料：

- 毛泽东关于西南地区的作战方针给林彪的电报
- 西南战役实录

材料一　毛泽东关于西南地区的作战方针给林彪的电报

（一九四九年十月十九日）

林彪同志，并告叶陈：

十八日十二时电悉。（一）你们准备先以大迂回抄断敌退云南之路，这一计划是很好的。（二）西南重心是四川，我二野主力必须于十二月占领叙府泸州重庆一带，贺率十八兵团则于一月占领成都一带，并迅速扩占全川，布置明年春耕，方有利于生产建设。因此不论白崇禧是否退云南，我三五两兵团只准备以一个军（即十八军）进占贵阳，并经营贵州；其余五个军，两个兵团部及二野直属队，均由湘西分路直取叙泸渝（留一部于遵义一带），务于十二月达到该地区，设立西南军政委员会，统筹西南全局。否则一百五十万人的财经问题将陷于极大困境。这里所说的一百五十万人，是指我军六十万人（其中二野全军五十万人，贺部十万人），张群所属国民党川滇黔康四省军政人员据说有九十万人，主要是在四川。（三）根据你所说的大迂回方案，估计白崇禧部可能有一半或更多被我歼灭于广西境内，退到云南去的或者不很多。现在假定白匪主力退至云南，加上贵州之敌亦退至云南，加上云南卢汉等部，共有敌军十五万人左右，我仍应只以陈赓兵团十万人，加上地方游击部队（据说有二万余人）去对付，方有主动。因为路远粮缺，往返不易，如去两个兵团（廿万人），有陷入困境之虞。估计陈赓以十万人入云南，采取各个歼敌方法是可以解决问题的，不过时间略为延长些罢了。（四）请根据上述方针进行部署。（五）刘邓于明日或后日由京经汉赴湘，指挥二野向四川进军。三五两兵团，

请令其补齐棉衣，进至湘黔边境待命。

毛泽东
酉　皓
（根据手稿刊印）

材料二　西南战役实录

1949年11月1日，与广西作战同时，第二野战军在第四野战军一部配合下，发起进军川黔的作战。我二野第三、第五兵团和四野第四十七、第四十二、第五十等军在南起贵州天柱、北至湖北巴东的500公里地段上多路进击。

1日，担任战略迂回任务的第五兵团第十六、第十七、第十八军及第三兵团第十军，在第五兵团司令员杨勇、政治委员苏振华率领下，分由湘西的邵阳和常德桃源地区出动，以突然动作经芷江进入湘黔边境，于17日向布防于波州、晃县、锦屏的敌第十九兵团第十九军及白崇禧部第一〇〇军的西南中段防御线发起攻击。守敌溃逃，我追击，至11月19日，先后占领波州、晃县、玉屏、都匀、独山、麻江、修文等地，逼近贵阳。13日，贵阳守敌第十九兵团第八十九军逃向黔西、安顺方向，我军于15日解放贵阳。23日，在安顺西马官屯歼灭由黔东向西逃跑的第四十九军第二四九师1500余人。第十军于11月15日进思南，21日解放遵义，歼罗广文兵团第四十四军第一〇五师一个团及一个营，23日占桐梓，后向川南挺进。

第三兵团第十一、第十二军于10月24日，分别由鄂西枝江、石门及湘西常德向川黔边开进。为首歼湘鄂边宋希濂集团与四野第四十七军配合，作为左翼向湘西进攻。11月7日，第十二军车运先头部队解放湘西永绥（今花垣），9日解放川东南边沿秀山，10日解放酉阳。由正面攻击的第十一军及四野第四十七军逼近鄂西来凤、咸丰及湘西北边沿龙山之线。四野第四十二、第五十军作为右翼，相继解放恩施、建始。由此，两集团对宋希濂部形成钳击态势。敌乃于8日向彭水、黔江方向撤退，并在此布防，企图借助乌江阻我前进。我军多路急追。16日，左路第三兵团及第四十七军解放彭水，进抵乌江东岸。19日，右路第四十二、第五十军等部在咸丰东北地区将西逃之第十四兵团第七十九军，第二十兵团第一二四军第六十师共4个师全歼。至此，敌川湘鄂边防线破碎，并拦腰截断敌军大西南防线，严重威胁了胡宗南向四川的退路。坐镇重庆的蒋介石发觉我由湘鄂西入川迂回重庆、成都企图，急令胡宗南集团由秦岭、大巴山一线南撤入川，并以第一军空运重庆，以罗广文第十五兵团及宋希濂第二十兵团分由达县、黔江地区西撤，在南川及其以东地区布防，以迟滞我军前进，掩护胡宗南撤退；孙震第十六兵团由万县西撤。由此，宋希濂部仓促由黔江、彭水撤退渡过乌江西逃。第三兵团及第四十七军进占黔江、彭水后，于白渡追歼敌第十四兵团余部，生俘兵团司令钟彬。

在胡部开始南撤，川东敌即将西逃的情况下，第二野战军首长部署了迅速切断敌军退路的作战，指示第五兵团除以第十七军位贵阳、安顺外，主力应迅速占领毕节，并直出筠连、大关公路线上，切断川东、川南及贵州敌军退云南之路；第三后团第十军占遵义后取捷径出泸县，这样就有毕节、筠连、泸县三个箭头向西北挺进，截击敌人；尔后继续北进，于12月2日到达叙永或盐津、赤水；指示第三兵团迅速进至南川，如敌集守綦江地区，则停止前进休息几天，等待第五兵团到达迂回地点再行攻击。为加强入川作战兵力，第四野战军决定以第五十军三个师，第四十七军两个师，第四十二军第一二四师，湖北独一师，共7个师，交二野指挥入川作战。依上述部署，第三兵团和第四十七军在解放彭水、黔江后，分由龚滩、彭水、白马、土坎等地强渡乌江，以钳形攻势向南川城及其以东国民党守军攻击，将敌宋希濂、罗广文两兵团合围于南川及其以北山地，25日解放南川。为切断敌向綦江退路，第三兵团以第十二军第三十五师为前卫，不顾一月连续行军的疲劳，于27日解放綦江，歼敌罗广文第四十四军一部。兵团主力将敌分割，经数日激战，于28日将宋、罗两部3万余人歼灭，并乘胜解放重庆外围涪陵、江津等地。与此同时，第五兵团和第三兵团第十军，分两路由贵阳、思南向川南迂回前进，于11月21日占遵义，28日占毕节，29日渡赤水，30日占叙永城，歼敌第六编练司令部2000余人，乘胜向宜宾、泸州前进，12月3日占泸州，先头前出至自贡、荣县，与第三兵团靠拢。

我军解放南川后，刘、邓等于11月20日发出指示，令第三兵团在歼灭宋、罗兵团后，以第十二军继续向綦江前进，直趋顺江场，准备渡江迂回重庆，以第十一、第四十七军速协力捕歼冷水场及向重庆逃窜之敌，解放重庆；令四野第五十军及独一师、第四十二军第一五五师等部，迫近丰都、涪陵，准备渡过乌江，参加重庆作战。我三兵团第十一、第十二军及第四十七军于29日进木洞至江津百里江岸。当日晚，蒋介石及其中央政府官员逃往成都，我军于11

月30日解放重庆。

重庆及川东、川南广大地区解放后，刚抵成都的蒋介石急令撤至川北、汉中和武都地区的胡宗南集团迅速南撤，企图在成都地区继续顽抗，或向西康、云南逃跑。为掩护胡部撤退，又令由重庆及以北地区西撤之第十六兵团和宋希濂集团、第十五兵团残部，急速退至岷江、沱江地区，迟滞解放军前进。12月7日，四野及二野第四兵团在广西境内歼灭了白崇禧集团。蒋介石看到依靠白崇禧、胡宗南"确保西南，准备反攻"的战略计划已经破产，乃授权胡宗南指挥川西所有部队在成都地区抵抗，蒋本人偕要员于12月10日飞往台湾。

12月6日刘、邓发出关于继续西进、完成切断敌军之退路的部署，指出：我军渡江后，必须控制垫江、邻水、内江、荣昌、井研、乐山之线，才算完成第一个战役。这个战役的关键，在于占领乐山，完全截断敌人退往西昌、会理、云南的公路线。乃令第五兵团主力第十六、第十八军及第十军由富顺、南溪向乐山、井研、荣昌前进，第三兵团及第四十七军向西延伸，由川东前出铜梁、大足、内江、控制邻水、广安，第五十军集结垫江；令第十八兵团由陕南、陇南出川北。据此，第十八兵团于12月7日越过秦岭，分三路追击，至11日进占汉中、勉县、洋县、武都、城固等地，并继向川北疾进，21日进抵江油、绵阳、罗江、巴中一线。第五兵团于12月11日由富顺、自贡地区向乐山及其以北地区开进。第十六军于15日攻击岷江东岸乐山大佛寺之敌，迫守敌胡宗南部第二十七军第三三五师两个团投降。16日下午第四十七、四十八师一部渡过岷江，进乐山，退至乐山西南之敌第三三五师残部在师长率领下投降。当夜军部主力渡过岷江，17日奔袭歼灭峨嵋之敌，占峨嵋。19日第十、第十六军进占名山、丹棱、夹江地区。前卫部队第四十七师第一三九团在新场、清水桥、金口河地区追上逃敌，渡过大渡河，全歼逃至沙坪之宋希濂残部，活捉宋希濂。20日，第十六军占浦江地区，第十军占眉山。第三兵团于12月11日由川东内江地区西进，15日第十一军占简阳，20日第十二军占大邑、邛崃县城，第五十军前出遂宁。至此，第三、第五两兵团完全截断了敌军退路，并从东、西、南三面对成都、新津地区胡宗南集团及川境残敌数十万人，布成袋形阵地；同时第十八兵团从北面逼近成都，成都地区之敌完全处于我四面包围之中。至此，我军进军西南的第一步任务已经完成。

在我军军事打击与政治争取下，敌第七十二军在第二十二兵团司令郭汝槐率领下，于11月11日在宜宾起义，13日我第五兵团第十八军进宜宾。国民党云南省政府主席兼云南绥署主任卢汉，西康省政府主席刘文辉，西南军政长官公署副长官邓锡侯、潘文华等于12月9日，率部分别于昆明、雅安、彭县等地，通电起义，云南昆明、西康雅安和平解放。第十九兵团副司令官王伯勋率第八十九、第四十九军军长及黔西北、黔西南绥靖公署司令，于12月12日在黔西普安签字，宣布起义，贵州全境解放。国民党贵州省政府主席谷正伦逃云南，云南敌第八兵团拒绝起义，继续顽抗。

第四野战军第四十七、第四十二、第五十军及独立第一师归二野指挥入川作战后，第四十七军参加重庆作战，在白涛渡场截歼第十四兵团部，在重庆东北悦来场歼新编第一军第二师千余人。12月1日至8日先后解放长寿、邻水、广安。12月中旬和独一师归建，返湘鄂西剿匪。第四十二军及第五十军由利川、石柱向西追击逃敌后，于丰都、涪陵过长江，7日至12日，先后解放垫江、大竹、渠县、巫山、奉节、云阳、万县、开江、达县等城。至此，川东追击战结束，第四十七、第四十二军及独一师于12月中旬返湘鄂西归建。

我军从四面将胡宗南集团及川境诸敌残部数十万人包围于成都后，蒋介石授权胡宗南全权指挥成都地区国民党军。胡宗南面对成都地区被围和康、滇、黔三省将领起义的局面，决定集中全力向南突围，乃一面以李文第五兵团守新津，以李振第十八兵团置于新津至成都间，在新津、成都间构筑工事，加强防守，正面抵抗我之进攻，控制南逃通路；一面将成都以北地区裴昌会第七兵团撤至德阳、三台地区，孙震第十六兵团置于什邡、广汉地区，罗广文第十五兵团、陈克非第二十兵团置于彭县地区，集结靠拢，便于南撤。

为充分准备歼灭胡宗南主力的作战，第二野战军以第十二军位于邛崃、大邑地区，第十军位于彭山地区，第十一军位于蒲阳以西及簰田铺之间，第十六军位名山、蒲江、丹棱，第十八军集结眉山及岷江东岸地区。各部进入指定位置，应积极作歼敌作战之准备，并应以各种方法加强对敌方之政治工作以瓦解该敌。依此，我军一面调整部署、整顿组织、研究战术，一面加强政治攻势。在我军威胁与争取下，敌第十六兵团在川陕边绥署副主任董宗垲率领下，在金堂起义。这一行动促使其他几个兵团派员与我军联系，接洽起义。我军估计敌有解体或突围可能，即令

南线作好迎击逃敌之准备。

1949年12月22日，胡宗南在新津召开军长会议，确定向雅安、西昌逃跑。次日，胡宗南乘飞机逃走。24日被围之敌开始由崇庆、新津地区向西南突围，多次攻击均为我击退。在此情况下，24日敌第十五兵团司令罗广文、第二十兵团司令陈克非率领残部在彭县起义，25日敌第七兵团司令裴昌会率部在德阳起义，第十八兵团司令李振于26日到简阳请求起义，只有第五兵团司令李文仍图继续顽抗。我各路大军对顽抗之敌进行反击压缩。第三、第五兵团逼近崇庆、新津、华阳城下，第十八兵团逼近广汉、什邡，第五十军进抵简阳。

12月24日下午，李文收集残部7个军分两路向西突围，一路由第二十七、三十六、九十、五十七军组成，由成都经崇庆向南；另一路由第一、第二、第六十九军组成，由新津沿新邛公路向西。我决心歼敌于运动中，即令扼守大邑第十二军坚守桑园镇、童桥、高山镇及邛崃东南一带高地，阻敌南逃；令第十六军由蒲江进至复兴场、寿安场之线，第十八军第五十三师赶到寿安场；令第十军占领新津出大邑，第十一军向双流出击，以求围歼逃敌于新邛公路南北地区。第五十军在沱江东岸占领阵地，第十八兵团进占成都。25日敌向我邛崃东、北、南阵地反复攻击，我第十二军坚守阵地，顽强阻击。26日我发起总攻，战至黄昏，敌军除少数逃向西昌，一部被歼，第五兵团司令李文率残部放下武器，5万余人被俘。12月27日，敌第十八兵团司令李振率部在简阳西起义，成都战役结束。是役全歼（含起义、投降）胡宗南部及川境残敌数十万人。

30日，我军在成都举行入城式。贺龙、李井泉率部进成都。

二野进军西南作战，历时近两个月，前进达4000余里，歼敌90万人（包括非正规军）。

五、广西战役

背景介绍

广西战役从一九四九年十一月六日至十二月十一日，历时三十六天。这是向残余在大陆的国民党白崇禧集团发起的最后进攻。十一月第六日第四野战军六个军和第二野战军三个军，由湖南、广东、贵州分三路向广西进军。西路指向柳州、百色，截断敌军逃向云南、贵州的退路；中路指向梧州，解放桂林；南路控制信宜、茂名地区，切断敌军海上逃路。在强大攻势下，敌军纷纷向雷州半岛逃窜。人民解放军紧紧追击，歼敌主力于博白、陆川等地区，又歼企图从海上逃窜之敌于钦州。同时解放军一部越过十万大山，追歼残敌。敌军除二万人逃出国境外，余部全部被歼。广西战役共歼敌十七点三万余人，广西全境获得解放。

材料：

- 广西战役三十六天
- 毛泽东关于歼灭白崇禧部的部署给林彪等的电报

材料一　广西战役三十六天

战役于11月6日发起，12月14日结束。在此期间，我第四野战军和第二野战军第四兵团协同，在四野首长统一指挥下，在粤桂边、钦州、凭祥地区进行了三次歼击战。

11月6日，西路军第十三兵团指挥的第三十八、第三十九军分由湘西武冈、洞口地区出动，向通道、靖县敌攻击前进。守敌第十七兵团第一〇〇、第一〇三军逃向黔桂边榕江、梅寨地区，我军于10日进占通道、靖县，12日占永从，13日占黎平、从江，14日占榕江。敌继续向西逃，我军于15日经黔南楔入广西，向河池、百色疾进，以切断敌向西逃路。北路军第十二兵团位于湘桂线上的第四十一、四十五军，为不惊动敌过早撤走，最初未动。10日敌撤出全县，第四十一军于14日移至新宁、东安，第四十五军由祈阳、零陵移道县，准备待西、南两路完成迂回后由正面攻击。南路军第十三军于10日由罗定向廉江开进，主力向信宜以北开进，准备切断敌海上逃路。

白崇禧在察觉我西路大军迂回猛进，逃向云贵之路将被切断，而南线仅有第十三军孤军深入廉江，兵力单薄，北路尚未行动之后，乃急调桂系主力第三、第十一兵团共5个军分由阳朔、荔浦、恭城、龙虎关等地，南进桂东南容县、岑溪一线，并令位于西线通道地区的第十七兵团南占百色，以第一、第十兵团后继，企图利用我兵力尚未展开之机，乘隙攻击我第十三军，并控制桂西，准备向雷州半岛逃跑。11月16日第四野战军首长制定了在粤桂边聚歼白部主力的作战计划。令南路第十三军配属十四军第四十二师集结于廉江、化县之间地区构筑阵地，阻击敌军；四

兵团主力十四、十五军，速至信宜、茂名地区隐蔽集结；第十五兵团第四十三军，由广州进至信宜东北集结。以此4个军，待机围歼东犯之敌。另令西路军以一部向思恩、柳州方向急进，攻取宾阳，直插广西心脏地区；一部继向果德、百色前进，断敌西窜逃路。令北路军在西路军出现柳州、南路军开始作战之时，即行南下，向梧州、荔浦、思恩攻击前进。

11月22日，南路第四兵团各部及第四十三军均已到达廉江、信宜指定位置。西路军，于15日进桂境，以第三十八军先头第一五一师向百色前进，主力转向河池，第三十九军攻向柳州。依此，第三十九军于22日占融县，次日占罗城，25日占柳州。第三十八军于21日占宜北，24日占思恩，26日占河池。北路军随敌军南撤尾敌南下，18日展开全面进攻。位于余县、东安地区的第四十一军向桂林前进，击溃敌第四十六军第一七四师阻击后，于20日进占兴安，21日击退第七十一军、暂一师阻击后进占小榕江，22日解放桂林。第四十军由道县出动，于19日占钟山，25日占梧州。

11月24日，中央军委致电林彪、陈赓：白崇禧于23日起令其所部共16个师向廉江、茂名之线攻击，这是歼灭该敌的好机会，为此，陈赓所率4个军，除一个由罗定、容县之线迂回敌之侧背外，主力不要入广西境，即在廉江、化县、茂名、信宜之线布防，置重点于左翼，即廉江、化县地区，待敌来攻，而歼灭之。桂林方面之我军迅速分散数路南下，攻敌侧背，置重点于左翼，即宾州、贵县、郁林之线。白军主力既确定向雷州半岛逃窜，我程子华兵团即应分数路宽正面，第一步向百色、南宁之线，第二步向龙州、南宁之线攻进，以期尽歼逃敌于龙州海防国境线上。

按此方针，我军在粤桂边地区进行了第一次歼击战。

25日，敌第三兵团第七军迫近信宜、茂名地区向我阵地攻击，我以第十三军诱敌深入，节节抗击，以第十四、第十五、第四十二军集结于信宜、茂名南北地区，突击敌侧翼。27日敌第七军向我十四、十五两军阵地攻击后，我两军5个师于当日15时全线出击，并占宝圩。敌第四十八军攻击合江圩北之长岭，遭我十三军杀伤后，与我对峙；敌第一二六军进至太平圩附近。第三兵团司令张淦见我军兵力增多，急令第四十八、第一二六军向陆川收缩，本人率指挥所逃博白。第三兵团逃跑后，我第四十三军当即在信宜北向敌第十一兵团第五十八军出击，将其击溃。白崇禧见两兵团均受攻，即令全线向靠近海口的合浦转移，我南路军跟踪追击。第四十三军于28日晨在罗渤口击溃敌第十一兵团部及第五十八军。在北流东北地区追歼第十一兵团部残部，俘3000余人。30日晚，突入博白城，与敌巷战至12月1日2时，将敌第三兵团部全歼，俘华中长官公署副长官兼第三兵团司令张淦。由化县、廉江出击之我第十三、十四、十五军，追歼第四十八军两个团，第十五军于29日占陆川，12月2日与第四十三军在博白地区夹击敌第七、第四十八、第一二六军。战至下午3时，除第一二六军一部西逃外，大部被歼于博白、陆川间地区。至此，我南路军已将第三、第十一兵团歼灭。

此时，留于粤桂边之余汉谋部于29日乘隙袭占我廉江，我第十三军于30日将其包围，战至12月1日，将其第十三兵团第二十三军及第二十一兵团第一〇九军第三二一师大部歼灭。在龙潭圩歼逃敌第二十一兵团第六十三军第一六三师大部。

在此期间，西路军第三十八军追歼第十七兵团第一〇三军第三四七师后，于29日占东兰。后继续追击，将该敌第一〇〇军切断，一部逃云南，第十七兵团部向百色逃窜。第三十九军占柳州后，分路南进，至12月2日，先后进占忻城、迁江、宾阳等城，歼敌第一兵团第十四军第六十三师，第九十七军一部。北路军第四十一、第四十五军解放桂林后，于27日至30日，继克阳朔、荔浦、蒙山、修仁、象县、武宣等城，歼第十兵团第四十六军一个团，第一兵团第七十一军第八十七师。12月3日，解放贵县、桂平、平南。第四十军进抵北流地区。此时，南路、北路两军靠拢。

至此，第一次粤桂边追歼战结束。桂军主力遭我三路军追击，大部被歼。

12月3日，白崇禧见其第三、第十一两兵团被歼，向合浦转移由海上逃跑的计划也已破产，乃令第十兵团及第三、第十一兵团残部向钦州撤退，令第一兵团位南宁及其以东地区抗击我军，掩护主力南逃。为防敌逃向越南，第四野战军首长决心集中西、北、南路4个兵团兵力继续向南宁、钦州追击。以南路军第十三、第十四、第四十三军分由廉江、陆川、博白地区向钦州攻击，第十五、第四十一军留陆川、博白等地区清剿残敌。第四十军由北流进灵山堵击南宁逃敌，第三十九军攻南宁，第四十五军攻钦州，第三十八军向果德攻击。按此部署，我军成四个箭头，以钦州、南宁、龙州为目标，追击逃敌。

第三十八军由东兰追击第十七兵团第一〇〇军，于12月5日进占百色、田东，继占果德（今平果），断敌向黔滇逃路。

第三十九军由宾阳向南宁攻击前进，于4日进占南宁。5日沿邕钦公路南追逃敌，6日在大塘圩堵歼第一兵团第七十一军第八十七师大部，俘4000余人。7日占那晓圩，堵歼第十兵团第五十六军，后向龙州追击。

第四十五军由武宣、贵县直出横县，截断敌向钦州逃路，策应钦州作战。

第四十军由北流地区，堵击逃敌。于5日占灵山，在山北截击第十一兵团第一二五军，激战至夜，将敌全歼，俘正、副军长以下万余。第四兵团第十三、第十四军和第十五兵团第四十三军，分由廉江、陆川、博白地区出动，向西追击逃敌，第十三军于12月3日解放合浦，4日占北海，5日进至钦江北岸平银渡，8日占防城，控制了钦州湾海口。第十四军于5日进抵钦江东岸，6日强渡钦江，围攻钦州，7日晨攻占，歼灭由南宁逃来的白崇禧华中长官公署及直属部队2万余人。7日晨，第十四军第四十师出击小董圩、大寺圩地区，将敌第十一兵团残部及第十兵团第四十六军、国防部突击队等部全歼，俘近万人。

至7日，第二次围歼战结束。

敌军从钦州海上逃跑计划破产后，又将所余第十、第一兵团向龙州撤退，为第三十八军追击的第十七兵团第一〇〇军也退龙州，企图逃窜越南。四野即以第十三军由钦州向西北堵击，第三十九军向龙州、明江追击，第四十三军尾追，其余各军现地清剿溃军。依此，第十三军于12月8日进占防城、上思，堵击西逃之第一兵团第七十一军，歼其大部，俘军长熊新民以下6000余人，后转十万大山扫荡残敌。第三十九军第一一五师于11日袭占镇南关(今友谊关)，截断敌由此向越南逃路。尾追西逃敌之第四十三军于10日在思乐东之迁隆岗，歼第一兵团后尾第九十七军直属队及其三十三、八十二师各一部，俘副军长郭焕以下4000余人。因追赶不及，敌第一兵团残部万人，于14日向法军缴械后，由隘(爱)店逃入越南。至此，战役结束。

此役，经一个多月作战，共歼敌17.3万人，至此，中南地区40余万敌军，除黄杰一兵团约1.7万人逃越南，刘嘉树十七兵团4000余人逃云南，从钦州海上逃走二三千人，约四五万人溃散于广西山地，其余均为我歼灭。广西全境解放。

从9月13日开始至12月10日，第四野战军经过三个月连续行军作战，共歼敌28.2万余人。第二野战军第四兵团由江西出发，历时两个半月，共歼敌12万余人。两军胜利地完成了实施大迂回、大包围消灭白崇禧主力于本境的任务。

材料二　毛泽东关于歼灭白崇禧部的部署给林彪等的电报

(一九四九年十一月二十四日)

林彪同志并告陈赓：

根据四野廿二日谍息，白崇禧决于廿三日起令其所部共十六个师，由博白郁林北流容县岑溪之线，向廉江化县茂名信宜之线攻击。这是歼灭该敌的好机会，为此请你们注意：(一)陈赓所率四个军，除一个军仍照陈赓前提部署由罗定容县之线迂回敌之左侧背外，主力似不要进入广西境，即在廉江化县茂名信宜之线布防，置重点于左翼即廉江化县地区，待敌来攻而歼灭之。同时以一部对付余汉谋之配合进攻。(二)桂林方面之我军迅速分数路南下，攻敌侧背，置重点于左翼，即宾州贵县郁林之线，但未知时间上来得及否。(三)白匪主力既确定向雷州半岛逃窜，我程子华兵团即应分数路宽正面，第一步向百色南宁之线第二步向龙州南宁之线攻进，以期尽歼逃敌于龙州海防国境线上。(四)以上是否可行，请按情酌定。

毛泽东

十一月廿四日十六时

六、进军新疆

背景介绍

新疆地处祖国西北边陲，面积约160余万平方公里，为中国最大的省份。境内多戈壁沙漠，天山山脉把全省分为南疆、北疆两部分。新疆是以维吾尔族为主体的多民族聚居地区。

驻守新疆的国民党军队，是新疆警备总部，号称10万。警备总部司令由"西北长官公署"副主任陶峙岳兼任，副总司令是赵锡光。新疆省政府主席是包尔汉。

解放战争的形势到1949年9月下旬，已十分明朗。在政治上，中国共产党召开了全国政治协商会议，中华人民共和国马上就要成立。在军事上，国民党的部队一败再败，其残余部队龟缩到了华南和西南的一隅，垂死挣扎，被彻底消灭的命运已无可挽回。特别是西北战场上的形势，从1948年8月开始，解放军连续进行了黄龙山战役、陕中大荔以北战役、

陕中洛河地区战役，三战二捷。接着，彭德怀、王震等率领解放军西北野战军，发起兰州战役。这一战役的胜利，马步芳集团全军覆没，使西北敌军主力丧失大半。随即，连破宁夏马鸿逵部层层防线，宁夏全境解放，马鸿逵部全部被歼。向河西走廊追歼逃敌的解放军第一兵团以坚强的毅力不顾长途转战的极度疲劳，克服了狂风、大雪、奇寒带来的种种困难，抢渡大通河、翻越祁连山，出敌不意连克河西重镇，解放军10万雄师集结于酒泉，直逼新疆大门。

不仅如此，早在抗日战争末期，新疆省伊犁、塔城、阿山（今阿勒泰）三区人民，在阿合买提江、阿巴索夫、寒福鼎等领导下，为反抗国民党的反动统治组织起人民革命军及其民族军，已直接接受了中国共产党的领导。经过长期艰苦斗争，建立了以伊犁（今伊宁）为中心的解放区。此时军队已发展到1.4万余人，隔玛纳斯河与国民党军对峙，也是一股不可忽视的力量。

在此形势下，国民党新疆部队已成为笼中之鸟。战，只有一个结果被歼灭；逃，又无隙可钻。因此，新疆敌伪上层内部迅速向两极分化。党和人民军队利用有关渠道加强了争取工作。以陶峙岳、包尔汉等为一派，代表新疆进步势力。他们认为国民党大势已去，百万大军已所剩无几，新疆区区部队抵抗人民解放军无疑是自取灭亡。他们主张进行和平谈判，接受《国内和平协定》，起义归向人民。以叶成、马呈祥、乌斯满等人为另一派，他们代表反动势力。他们企图在美帝国主义分子、美国驻迪化（今乌鲁木齐，下同）副总领事马克支持下，抵抗人民解放军解放新疆，变新疆为帝国主义的附庸。再加上当时的新疆物价飞涨，民不聊生，驻军缺粮少饷生活困苦，人心惶惶不安，使本来派系林立、民族关系复杂的局面更加混乱。和是唯一的出路，但也决非是一件容易的事。陶峙岳在这攸关前途命运的重大问题面前，运用他的威望应付可能出现的种种局面。最终，少数反动分子的阴谋未能得逞，不得不逃亡国外。陶峙岳、鲍尔汉分别于9月25日和26日，代表国民党新疆驻军和新疆政府接受八项和平条件通电起义，宣告新疆和平解放。12月下旬，起义部队改编为中国人民解放军第二十二十兵团，陶峙岳任司令员，王震兼任政治委员。1950年1月，新疆民族军改番号为人民解放军第五军。

为迎接人民解放军进驻新疆，陶峙岳和鲍尔汉飞赴酒泉，向中共中央西北局第一书记、第一野战军司令员兼政委彭德怀请求人民解放军迅速入疆。广大起义官兵真心拥护和平归向人民，但其中也有一小撮反动分子和民族败类，妄图组织反革命队伍进行反扑，阻止新疆和平解放。为控制新疆局势，安定社会秩序，巩固国防，中央军委决定由王震率领第一兵团第二军和第六军进驻新疆。从10月10日开始，解放军部队在4个汽车团和40架运输机的支援下，分别以空运、车运和徒步行军的方式，由酒泉、玉门、安西地区出发，向新疆挺进。作为陆地进军的先遣支队汽车五团，于10月20日进驻迪化，迅速接管了城防，控制了机场。王震司令员率第一兵团部，11月6日乘飞机抵达迪化。部队在开进途中，特别是徒步行军的指战员们吃大苦耐大劳，团结奋战，战胜了戈壁沙漠、气候恶劣、地广人稀、供应不足等重重困难，严守三大纪律、八项注意，出色地执行了党的民族及宗教等各项政策，正确妥善地处理了少数反革命分子在鄯善和七角井制造的两起暴乱事件，团结教育了广大起义官兵。部队所到之处，人民群众箪食壶浆，热烈欢迎。第二军在新疆民族军的接应下，至1950年3月完成了进驻南疆的任务；第六军进驻了北疆的哈密、吐鲁番、迪化、伊宁等地。在进军途中，为平息和阗（田）将出现的暴乱，二军军长郭鹏、政委王恩茂当即派部队前往。部队穿越了被当地人民称为"死亡之海"的塔克拉玛干大沙漠，战胜了风暴、严寒等困难，在人民的支持下，制服了妄图暴乱的反动分子，受到西北军区的嘉奖。

材料：

- 四面楚歌中的武装抵抗和"东土耳其斯坦"分裂主义
- 陶峙岳、包尔汉通电新疆和平解放
- 解放军进疆接管边防线平息武装叛乱

材料一　四面楚歌中的武装抵抗和"东土耳其斯坦"分裂主义

新疆的和平解放，可以追溯到1946年7月张治中兼任新疆省政府主席时。张治中在就任新疆省政府主席的施政演说中，就提出了亲苏联共的主张，他说，"亲苏联共主张不仅希望在新疆一地推行，同时更重要的是希望能在全国范围内实现"。在人民解放战争和新疆各族人民争取民族解放斗争不断发展的形势下，1948年底到1949年初，在张治中主持下调整了新疆军政负责人，由陶峙岳出任国民党西北军政副长官兼新疆警备总司令，把大土耳其者、新疆省

政府主席麦斯武德等撤换，由包尔汉任新疆省政府主席兼保安司令。这种安排为新疆和平解放提供了有利的条件。

至 1949 年，驻守新疆的国民党军，是新疆警备总司令陶峙岳所部整编第 42 师、整编第 78 师、整编骑兵第 1 师、整编骑兵第 9 旅等部共 7 万余人。在这些部队中，有受蒋介石遥控的嫡系，有听命于马步芳的亲兵，有盛世才留下的旧部，还有一支有美国装备训练的乌斯满武装。各忠其主，各行其是，情况非常复杂。南京解放在国民党驻新疆部队中引起强烈反应，一时军心混乱。面对解放军不断逼近的态势，国民党驻军制定了总体安排：立足于备战，着眼避战，争取不战不和，保持偏安局面，等待形势演变；军事原则是东线备战，西线避战，监视中蒙边界；经济方面的对策是：东边封锁，西边开放，禁止关内物资进疆。尽管有了以上空洞的原则，但军心之乱已是无法控制。

在军事急剧溃败后，国民党多次电令，要陶峙岳只留 1 个旅担任新疆的防务，其余部队全数调入关内参加内战。由于当时新疆的国民党军队派系复杂，在内调问题上极不一致，如唯命是从，强行内调，则可能使新疆 10 万军队呈分裂瓦解状态。为不使地方混战和替国民党充当内战炮灰，陶借口交通不便、运输困难和经费庞大为由，拒绝内调。

中共中央和毛泽东对新疆局势一直十分关心。早在 1938 年就派遣了许多优秀的共产党员到新疆工作，宣传中共的主张和革命思想，在群众中特别是进步的知识分子中产生了深远的影响，为新疆的解放事业做出了的贡献。陈谭秋、毛泽民、林基路等人还献出了宝贵的生命。1949 年 8 月，中共中央提出了和平解放新疆的主张，并委派邓力群以中共中央代表的身份前往新疆，做促进新疆当局和平起义的工作。8 月中旬，邓力群抵达伊犁后，立即同阿合买提江·卡斯米、阿不都克里木、阿巴索夫等三区临时政府领导人接触，并开设“力群”电台，及时向中共中央汇报新疆的有关情况。

当时新疆境内的形势是十分复杂的，除了继续顽抗的国民党顽固势力外，还有亲英、美帝国主义的艾沙、伊敏等鼓吹新疆“独立”的政治势力。伊敏、艾沙等出版了所谓《伊里克》(“自由”)的报纸，曾在土耳其留学的库尔斑库代也出版所谓《雅勒肯》(“火焰”)报纸，提出的口号是“我们是民族主义者，信仰宗教者，我们的故乡是‘土耳其斯坦’、”“东土耳其斯坦(新疆)10000 年来就是维吾尔人的故乡，所以在东土耳其斯坦只有维吾尔人才有主人权利，其它各民族都是客居的民族，他们没有主人权利”等。其目的就是依靠英、美帝国主义的势力，在新疆建立“独立的东土耳其斯坦共和国”。

对于这种分裂主义势力，包尔汉等人给予了有力的揭露和积极的斗争。同时加紧策划新疆的和平起义问题。

1949 年 7、8 月间，已在暗中从事和平运动的国民党新疆省政府秘书长刘孟纯、新疆警备司令部参谋长陶晋初、迪化(今乌鲁木齐)市市长屈武、国民党驻新疆外交特派员刘泽荣以及新疆警备司令部政工处长梁克浔等人，加快了同各方面的联系，积极策动起义。7 月，包尔汉邀陶峙岳、刘孟纯、屈武、刘泽荣等在南山就新疆和平起义问题，非正式地交换了意见。8 月中旬，陶峙岳以检查部队工作为名，特约驻防南疆的新疆警备副总司令兼整编四十二师师长赵锡光到焉耆秘密会面，共商和平起义事项”并决定南疆由赵锡光负责，北疆由陶峙岳负责，在军事上做初步的起义工作。达成 3 条协议：“一、待解放军接近，派员接洽把部队交出去；二、部队交妥了，我们两人都站开；三、部队改编时，要求不在民族军监视下执行，以免发生误会。”上述活动，被国民党军驻新疆师长马呈祥、叶成和旅长罗恕人等人察觉并进行阻挠和破坏。他们也加紧训练部队进行准备，企图负隅顽抗。但迅速发展的局势，注定了国民党顽固派和“东土耳其斯坦”民族分裂主义者的败局。

材料二　陶峙岳、包尔汉通电新疆和平解放

1949 年 8 月，新疆军政当局已面临战与和的严峻抉择。8 月 26 日人民解放军在取得兰州战役胜利后，一野二兵团沿兰(州)、新(疆)公路西进。一野一兵团部率二军于 9 月 5 日解放西宁后，继续北进。接着，一、二兵团不顾长途转战的疲劳，挺进河西走廊，于酒泉、玉门、安西、敦煌一线集结，构成威逼新疆的态势。

在新疆境内，伊犁、塔城、阿山(今阿勒)三区临时政府的民族军，从 1945 年 4 月起，就积极开展了反对国民党统治的斗争，民族军到 1949 年 9 月，已发展到 1.4 万余人；武装斗争的区域已扩展到南疆的阿克苏、北疆的玛纳斯河西岸一带，有力地牵制着国民党新疆驻军，积极配合人民解放军的军事行动，威胁着国民党在新疆的统治。8 月，国民党军内部还

发生了"莎车事件",内部火拼。新疆社会秩序一片混乱,到处鸣枪,抢劫四起。国民党新疆当局陷入外有重兵压境、内受牵制制肘及孤立无援的严峻危机。9月8日,中国人民政治协商会议期间,毛泽东在北平中南海约见张治中,告诉张解放军已决定由兰州和青海分两路向新疆进军,以巩固国防。希望张向新疆当局军政负责人说明形势,最好和平起义。10日,张治中由北平给陶峙岳,包尔汉去电称:"今局势演进至此,大势已定,且兰州解放新省孤悬,兄等为革命大义,为新省和平计,亦即为全省人民及全体官兵利害计,极应及时表明态度,正式宣布与广州政府断绝关系,归向人民民主阵营。……毛泽东对新省各族人民、全体官兵、军政干部,常表关切,必有妥善圆满之处理……甚望兄等当机立断,排除一切困难与顾虑,采取严密部署,果敢行动。"此电对陶峙岳、包尔汉和平起义触动很大。15日,邓力群奉命秘密从伊犁飞往迪化,住到了包尔汉家中,与陶峙岳、包尔汉会晤,详细传达了中共中央和毛泽东对和平解放新疆的热诚态度、宽厚政策及起义的具体办法。陶峙岳、包尔汉表示接受中共中央和毛泽东的主张。17日,陶、包联名给张治中去电称:已对和平起义"审慎筹议,在保障国家领土,维护全省和平,及避免军队无所谓牺牲之三项原则下,选择时机,和平转变。……待马等离开后,即由陶峙岳领导,宣布与广州政府脱离关系,依照《国内和平协定》,接受人民革命军事委员会之领导。"19日,包尔汉致电毛泽东,表示决意与国民党政府脱离关系,以完成新疆之和平起义。23日,毛泽东复电包尔汉说:新疆局面的转变及各族人民的团结,有赖包主席鼎力促成,望联络各方爱国人士,配合人民解放军入疆之行动,为解放全新疆而奋斗。

正当陶峙岳、包尔汉响应中共中央和毛泽东的号召,积极准备和平起义的时候,反对起义的国民党顽固势力代表人物马呈祥、叶成、罗恕人也在加紧进行破坏起义的活动。9月上旬,他们秉承胡宗南、马步芳的旨意,策划劫持陶峙岳和逮捕刘孟纯、屈武、陶晋初,然后屠杀主张和平起义的军政长官,并把新疆国民党驻军拉到南疆,利用干沟天险进行抵抗,并在西北搞坚壁清野,以此阻挡人民解放军进军新疆。陶峙岳得知这一阴谋后,当机立断,于9月20日深夜把这3人请到自己的住处谈话,引导他们审时度势,并威恩并重,一直谈到天亮。21日下午,陶峙岳又只身前往马呈祥处,同3人进行继续深谈,促使他们交出兵权,离开新疆。马呈祥、罗恕人、叶成见大势已去,无可奈何,决定和平撤走。马、罗于9月24日离开迪化。叶成以货物折换了800余两黄金后,25日离开迪化,经南疆去巴基斯坦,再转赴台湾。紧接着,陶峙岳重新任命了一批军事长官,控制部队。随后,陶峙岳派国民党军联勤总部第8补给区司令曾震五为代表,到兰州面见人民解放军副总司令彭德怀,报告有关和平起义的具体工作。

9月25日,陶峙岳率国民党军驻新疆全体官兵发出起义通电;9月26日,包尔汉率新疆省政府委员,也发出起义通电。陶、包通电起义,宣告新疆和平解放。9月28日,毛泽东、朱德给陶峙岳、包尔汉复电嘉勉:"你们声明脱离广州反动残余政府,归向人民民主阵营,接受人民政治协商会议的领导,听候人民政府及人民革命军事委员会的命令处置,此种态度符合全国人民的愿望,我们极为欣慰。希望你们团结军政人员,维持民族团结和地方秩序,并和现准备出关的人民解放军合作,废除旧制度,实行新制度,为建立新疆而奋斗。

陶峙岳、包尔汉的起义通电和毛泽东、朱德的复电在报刊上公布后,迪化城欢声雷动,新疆各族人民奔走相告,纵情欢呼具有历史意义的伟大转折,并积极准备欢迎人民解放军进驻新疆。

10月10日,中国人民解放军进军新疆,20日进驻新疆省会迪化。新疆和平解放终于实现了。12月12日,新疆省人民政府成立,包尔汉任主席。12月30日,起义部队改编为人民解放军第22兵团,陶峙岳任司令员,王震兼任政治委员。

材料三　解放军进疆接管边防线　平息武装叛乱

陶峙岳、包尔汉率部起义后,中共中央、中央军委考虑到,新疆有5300余公里的边防线亟待接管防守,有7万多人的国民党起义部队需要改编,加之,1949年冬如不进军,1950年将不能进行大规模的农业生产,于是决定一野进疆部队火速挺进新疆。

遵照中共中央和中央军委的指示,人民解放军第一野战军命令一兵团部率二军和六军(欠十八师)执行进军新疆的任务。1949年10月6日,彭德怀到酒泉出席有师以上干部参加的一兵团党委扩大会议,研究部署进军新疆的准备工作。决定进疆部队主力于10月开始进军,1950年3月底前完成接防和改编起义部队的工作。进军的具体部署是:以战车第一师装甲团(战车五团)附1个加强步兵连组成先遣

支队开进迪化市，接管市区防务；二军率四、五、六师分成两个梯队，由480车汽车轮番运输，直达南疆，分头接管喀什、莎东、和阗、职权克苏、库本、库尔勒、且末、若羌等地的防务；六军乘飞机和汽车迅速开进哈密、吐鲁番、奇台、绥来（今玛纳斯）、景化（今呼图壁）等北疆、东疆重镇和迪化市，主要负责接管北疆、东疆防务。进军总指挥为1兵团司令员兼政治委员王震。

进疆部队在认真组织广大指战员传达学习中共七届二中全会，中国人民政治协商会议精神及中央军委领导人同王震的谈话精神的同时，一兵团部二、六军还采取多种形式学习党的民族、宗教政策，进疆部队政策纪律，了解新疆的兵要地点、民情风俗。有的部队还利用历史上唐僧西域取经、张骞出使西域、班超镇守边关、左宗棠率部进疆等典故教育部队，引导广大指战员积极做好进军新疆的思想准备。10月上旬，进疆部队出发。

进疆部队穿越了渺无人烟的戈壁荒原，涉过昼夜温差悬殊的沙漠瀚海，承受了安西大风和巴里坤奇寒的严峻考验，基本上如期进入新疆，到达了指定位置。

新疆和平解放后，陶峙岳、包尔汉等为稳定新疆局势作了大量工作。从9月28日起，陶峙岳亲自到各部队，召集官兵讲话，向他们说明为什么要起义的种种理由，以期安定军心。10中旬，以陶峙岳名义发表了《告全疆将士书》，并要求所属部队“严守岗位，遵守纪律；免除恐惧心理，改变对共产党和解放军的态度；和人民解放军合作，向人民解放军学习。”还派出1个宣慰组、1个军法组、1个救济组分赴各地稳定军心和安定社会秩序。这在一定程度上为稳定新疆局势发挥了重要作用。但是，正当解放军向新疆急速开进的时候，由于少数国民党顽固分子的煽动，部分地区还潜伏着危机，原国民党军队暴乱时有发生，严重威胁着新疆局势的稳定。进疆解放军针对不同情况，区别采取对策，在较短的时间内卓有成效地控制了局势。

解放军二军五师十五团的侦察小分队刚刚到达西尔库勒，就接到团长派人送来的情报：以国民党和阗专员王兆智为首的少数反动分子，表面响应起义，暗里策划暴乱，正组织大头棒队，妄图消灭十五团先遣分队。十五团当即组织1个骑兵连星夜急奔和阗。该连一天一夜行走200多公里，及时赶到了先遣分队驻地。第二天，团主力也赶到离和阗不远的阿塔提斯。十五团大队人马兵临城下，慑服了妄图暴乱的少数反动分子，稳定了和阗局势。

战车五团是解放军陆地进疆的先遣支队。当战车五团开进新疆东部重镇哈密时，刚起义不久的国民党军整编一七八旅少数头目，了解到战车五团人数不多（550余人），车辆不多（装甲车45辆、汽车37辆）且破旧的情况后，便秘密策划，妄图利用邀请战车5团干部赴宴的机会，把战车五团安排在该旅炮弹火力控制之下，只有一条出入通道的河套里，吃掉这支部队。但是，战车五团团长胡鉴早已识破他们的诡计，在赴宴前已将部队转移到城北的制高点，并指挥担任警卫任务40多名战士埋伏在宴会场周围。解放军的高度警戒震慑了图谋叛乱的原国民党部队，事件以和平解决告终。

9月28日深夜，驻哈密的国民党起义部队一七八旅五三三团的少数官兵，在几个特务分子和反动军官的煽动下，发动骚乱。他们火烧民房，抢夺财物，并捣毁哈密银行的金库，抢劫黄金1.6万两。10月20日，该团的几个反动军官，指使驻七角井的2个步兵营，扣留解放军运载物资的40辆军车，并企图搭乘所扣的汽车赶往哈密，挟持旅部人员参加骚乱。由于事态严重，一兵团司令员兼政治委员王震指示参谋长张希钦星夜赶往哈密采取紧急防范措施。进至哈密地区的二军五师十三、十四团、军直炮兵团及六军的一个先遣营，遵照兵团的指示，于21日将十七八旅旅部及五三三团包围，很快就解除了参加骚乱人员的武装，并将主犯五三三团团长逮捕。

哈密骚乱平息后，人民解放军继续向鄯善开进，鄯善县县长司马义亲自组织各族人民群众准备迎接。此时，驻鄯善的国民党起义部队在营长和副营长的策动下开始骚乱，开枪打死县长，威胁准备欢迎解放军的人民群众。几个维吾尔族老乡不顾反动分子的威胁和阻截，策马冲出城外，向正在行进中的解放军二军四师十二团报告了这一情况。该团一面向师部汇报，一面加速前进，很快赶到鄯善城下。为尽量避免发生武装冲突，十二团采取政治争取的方式，向守卫城门的官兵宣传我党我军政策，规劝他们放下武器，立功赎罪。在强烈的政治攻势下，守卫城门的官兵打开城门。十二团指战员以迅速果断的行动，收缴了少数参加骚乱的官兵的武器，逮捕了该营营长、副营长等4名主犯。

10月初的一天，国民党军起义部队六十五旅驻库本骑兵团副团长郭壁田，煽动部分官兵抢劫银行，到处纵火。引起其他起义部队也参加抢劫。骚乱者还劫走老百姓大批马匹。在抢劫县长丁立南家时，一副

班长还强奸了丁的女儿。陶峙岳部在解放军的协助下，很快平息了骚乱，将被抢劫的马匹、财物归还原主，将强奸犯处以极刑，以平民愤。

国民党军骑兵一师起义后，驻昌吉的所属二十团1000余人，在1个连长的煽动下进行骚乱。驻阜康的二十一团二个连和驻永丰渠、木垒河等地的起义部队，也有少数人参与。一兵团司令员兼政治委员王震即令六军包围骚乱部队，收缴枪支、马匹，并进行教育整编。

对于国民党起义部队中极少数反动分子挑起的骚乱事件，处理是否得当，直接影响对起义部队的团结和改造。因此，人民解放军进疆部队对每次骚乱，一是坚决平息，一是严格执行政策，分别对待，慎重处理。对少数策划和煽动骚乱的领头人，都进行了一一调查核实，严肃处理。对胁从和受蒙骗的人员，主要是进行教育，提高他们的思想觉悟；只要他们切实改正，一律不咎既往，以诚相待。这样，既有力地打击了少数反动分子，又团结教育了绝大多数国民党起义官兵，稳定了新疆局势，巩固了和平解放的胜利成果。

（选自《当代中国重大事件实录》，华龄出版社1993年8月版）

七、稳定物价

背景介绍

中华人民共和国成立前后，面临着物价飞涨的严重局面。1949年4月、6月至7月、11月及1950年2月，接连掀起四次物价大涨风。上海从1949年6月至1950年2月，批发物价上涨了约20倍。

建国前后第一次物价大波动发生在1949年4月。当时，中国人民解放军连续进行了平津和淮海战役，并积极准备渡江作战，财政支出增加；加之平津解放后大批国民党军政人员由人民政府包下来，“三个人的饭五个人吃”，更加重了负担。不得不发行过量的人民币来支付庞大的财政开支。是年，水旱虫雹袭击冀中冀南，造成秋季欠收，此时交通运输尚未完全恢复，粮食不能及时调运，工业尚未恢复，投机商人乘机哄抬物价。于是，粮食、纱布带头大幅度涨价，其它商品价格随之上涨。天津综合物价指数5月中旬比3月上旬上涨1.2倍，并波及华北和西北地区。为稳住物价，国营公司对带头影响物价波动的粮食、棉纱实行大量抛售；对职工实行低价供应粮食、纱布等生活必需品；疏通物资流通渠道，从东北、济南、徐州等向天津运输大量粮食；通过人民银行吸收游资，缩减市场货币量。由于采取了上述措施，涨价风从5月下旬开始平息。

建国前后第二次物价大波动发生在上海解放不久。1949年5月27日人民解放军攻克上海。投机资本家以金条、银元、美钞为投机对象。以证券交易所为金融投机的大本营，用大量“对讲电话”进行指挥，并勾结大批银元贩子在街头贱买贵卖。在银元贩子敲击银元的一片叮当声中，银元价格从6月2日至9日猛涨了3倍，物价随之上涨了3倍。上海军管会于6月9日严令禁止金条、银元、外币在市场上流通与买卖，军警上街取缔银元贩子的倒卖活动。10日下午包围了“证券大楼”，逮捕主要投机分子，取缔地下钱庄，为人民币打入上海扫清了道路。而投机资本受此打击后转以粮食、棉纱等生活必需品为投机对象。上海解放后，人民解放战争一日千里。新解放区地方财政还需要中央拨款支援，华东区每月总支出为300万元，而该区第一个月的收入还不到40万元，仅及支出的13.3%。因农村经济工作跟不上，人民币一时难以下乡，积聚于上海市。市场购买力大大超越商品总价值量。而美蒋自上海溃败后，实行全面封锁，部分依赖进口的企业，国外原料断绝，国内货源尚未打开，生产一时陷于停滞。加之7月份华东、华北暴雨成灾，全国被淹耕地约1亿亩，粮食减产60亿公斤，灾民约4千万。7月16日一天，上海米价由每担（78公斤）5万元涨至6.7万元。7月下旬比6月底粮价上涨1.5至2倍，纱布价格随之抬高。并波及天津、汉口以及中原地区。上海内拆暗息在7月16日为35‰（合月息105%），80%的黑市放款用于粮食投机，成为物价暴涨的重要风源。为稳定物价，中国共产党和上海军管会采取了紧急措施，加强市场管理，查办“粮老虎”之类奸商，国营贸易部门集中物资大量抛售，引导游资转向生产。到8月初，这次涨价风始告平息。

1949年7月27日至8月15日，陈云受中央委托在上海召开了华东、华中、华北、东北、西北五大区财经领导干部会议。确定了全力支持解放战争彻底胜利和尽可能控制物价上涨幅度的方针。

8月至10月的物价，处于相对稳定状态。10月以后，人民解放军挥师华南、西南，军费开支激增，全国军政公教人员超过700万，秋季收购粮棉又进一步增加货币投放。11月底人民币累计发行量比7月

底增加6倍多。从10月中旬开始，华南商人北上套购纱布，引起纱布价格上升。10月27日，京绥铁路因察北鼠疫流行暂时封闭，运粮渠道堵塞，北方粮价开始上涨。11月出现了建国前后第三次物价大波动。7日，上海国营商店抛售大米5.8万石，相当平时成交额的2倍多，但是，次日米价仍由每石4.8万元涨至5.7万元，17日涨至9.8万元。事实表明，面对全国的投机势力，仅上海一地抛售，不足以平息涨价风。中央财委决定，各地国营公司在抛售物资上大踏步后退，保存实力；由中央财委统一部署，调集重要物资于主要抛售地点；紧缩通货，统一现金管理，地方经费的一部分推迟半月或20天发放，继续推广折实储蓄，并着重打击煽动暴涨、牟取暴利的奸商。北京市逮捕了16家粮店的投机商，审理"粮老虎"王振廷；上海也逮捕了庆丰等7家粮店的投机商。在各重要城市物资准备充足后，中央财委指示，于11月25日在各大城市，集中时间，集中力量抛售。投机商人错估形势，不惜高利拆借巨款抢购。国营公司实力雄厚，开始抛售后便逐步降价，投机商人叫苦连天，急于抛售积存货物还债，但越抛售物价则越下跌，几天之间，众多奸商折了老本又要偿付高息。上海数十家私营粮店倒闭。棉布行庄亏蚀达253亿元。投机资本一蹶不振。

建国前后第四次物价波动发生于1950年2月6日到春节的半月内。2月6日，国民党飞机轰炸上海，史称"二六轰炸"。发电厂被毁，减少电力14万瓩，上海大部分工厂停工，敌特造谣惑众，人心动荡，商人只购不销，物价上涨，并波及天津、汉口、西安等大城市。中央人民政府采取紧急措施，迅速恢复生产，并命令上海以外纺织厂突击增产，停止机关部队团体向市场购布，调整不合理价格。到2月底，稳定了物价。

稳定物价，实质上是一场从工商业资本家特别是投机资本家手中夺取市场领导权的斗争。党和人民政府采取经济与政治手段相结合的方式，一方面通过各种渠道，掌握主要商品的货源；另一方面，选择有利时机和市场，集中全国经济力量，敞开抛售，给投机资本以歼灭性打击。同时，在市场有利时，不失时机购进，积蓄力量，准备下一回合的较量。通过这种市场吞吐政策，逐步壮大了国营经济的实力，进而取得主要商品市场的领导权。到1950年3月，旧中国延续12年之久的通货膨胀终结。

材料：

- 上海解放初期稳定市场物价的斗争
- 中财委制止物价猛涨的具体部署

材料一　上海解放初期稳定市场物价的斗争

统一财经、稳定物价，是解放初期我国经济战线"三大战役"中的第一个大战役，这一战役的胜利，为进一步实现我国的财政经济状况根本好转奠定了基础。

上海是1949年5月27日解放的。刚解放的上海，呈现着工商破产、物资匮乏、物价波动、投机猖獗的困难局面。人民政府手中只有供半个月用的存米，供七天用的存煤和供一个月左右用的棉花。全市87个主要工业行业的13000多家私营工厂中，开工的只有25.9%，即使开工的工厂也是开工不足。当时国民经济有待恢复，解放战争还在继续，财政收支不能平衡，全国币值不断下跌。在这样的困难条件下，资本主义投机势力乘机在金融市场和商品市场大肆兴风作浪，造成物价猛烈上涨。

上海的投机势力，是国民党政府长期推行通货膨胀政策的产物。从1937年6月到1949年5月的12年中，国民党统治区的通货共膨胀了1445亿倍，而同期物价上涨了36万亿倍。通货膨胀不仅使蒋、宋、孔、陈四大家庭大发其财，劳动人民备受其害，而且使社会经济结构变得更加畸形。从事正当经营的工商业难以维持，而从事投机活动的机构和行业则应运而生。如，与金融投机关系密切的上海银钱业，在抗战前为数不过100家，到解放前夕已增到200多家。其中很多行庄是从事买卖金银外币、证券股票和参加商品投机的，加上金号、证券号、银楼、钱兑业以及地下钱庄和职业性的金钞贩子、银元贩子等，全市从事金融性投机活动者竟达二三十万人之多。上海金融投机活动的大本营是证券交易大楼，楼内设有几百家投机字号，装有1000多部电话机与全市各个投机据点组成通讯网络，操纵着全市的金融投机活动。又如，与商品投机关系密切的一些批发行号，在这一时期也大量增加了。从棉纱、棉布这两个行业来看，纱号抗战前为60多家，解放前已增至560家，棉纱经纪人多达430人，棉布号抗战前为201家，解放前已增至2371家。当时上海有24个商品交易市场和50多个黄金市场。这些市场都被利用来大搞投机活动。国民党政府的通货膨胀政策使当时几乎所

有大小工商业无一不卷入投机活动的行列。

上海是全国资本主义经济最集中的城市，解放后我们虽然接管了一定数量的官僚资本企业，建立了社会主义性质的国营经济，但资本主义经济在国民经济中仍占很大比重。1949年，资本主义工业在全市工业总产值中占79.1%（未包括个体经济），资本主义商业在全市商品流转总额中也占绝对优势。在这种情况下，上海资本主义经济投机势力乘机抬头。这股投机势力利用国家暂时的经济困难兴风作浪，使上海的市场物价处于剧烈波动的混乱状态。如果物价失去控制，将有影响全局的危险。这一形势引起了党中央和上海党政领导机关的严重关注。陈云同志受党中央的委托专程到上海，于1949年8月召集了有五个大区负责人参加的全国财经工作会议，对稳定市场物价的斗争作了明确而具体的部署。这场斗争，从1949年6月开始到1950年3月，经历了10个月时间。根据斗争的重点和它的发展过程，大体可分为两个阶段。

第一阶段的重点是控制物价的涨势。主要目标是抵住投机势力的冲击，掌握市场的领导权，使物价在一定幅度内波动，避免通货恶性膨胀。主要手段是运用政权力量和掌握足够数量的粮食、棉纱等主要物资。

上海解放的第二天，军管会就颁布了使用人民币及限期禁用国民党政府发行的金圆券的命令，并按每10万元金圆券折换人民币1元的比率进行收兑。由于金圆券早已信用扫地，根本构不成人民币进入市场的障碍，收兑工作很快顺利结束。但是才几天工夫，斗争就开始了。投机势力利用人民群众在国民党恶性通货膨胀时期所形成的对纸币的不信任心理，首先哄抬银元价格，接着黄金、美钞跟上，带动百物上涨。从上海解放到6月9日短短13天中，银元、黄金、美钞和一般商品的价格都直线上升，物价总水平上涨2.7倍，其中黄金上涨2.11倍，银元上涨1.98倍，米上涨2.24倍，棉纱上涨1.49倍。当时银元贩子特别活跃，黄金、美钞投机也很猖獗，人民币的通货地位几乎被银元、黄金、外币所篡夺。

针对这一情况，上海党政领导决定运用行政手段来击溃金融投机。主要是宣布禁止金、银、外币自由流通，由中国人民银行举办折实存款，挂牌收兑金、银、外币。并于6月10日查封了金融投机的大本营——证券交易大楼，取缔了金融投机市场，依法惩处了一批金融投机的操纵者。通过上述措施，金、银、外币被迅速逐出流通领域，它们的价格不再与商品价格挂钩，上海市场被人称为黄（黄金）白（银元）绿（美钞）世界的历史到此结束，国家银行开始真正掌握了金融市场的领导权。

投机势力在金融投机中碰壁以后，就转移方向，把投机活动的重点集中到"两白一黑"，即大米、棉纱和煤炭等主要商品上来了。他们在1949年7月到1950年2月期间，接连掀起了三次大的涨风。

第一次是1949年7月的涨风。由于棉纱是凭栈单交易，又可做期货，历来是理想的投机筹码。投机商人首先冲击棉纱市场，哄抬纱价。接着又转向当时紧缺的粮食和煤炭。特别是7月中旬开始，投机商人借口农村有灾情，扬言人民政府手中存粮不足，引起人心惊慌，促使粮价猛烈上涨，从7月11日到16日6天之内，米价上涨了96%。16日起，又掉转枪头冲向棉纱市场，这样循环哄抬，造成市场物价混乱，形成一片涨风。上海7月份的物价总指数比6月份上涨了一倍多。

8月15日，陈云同志在上海财经会议上明确指出："现在上海的问题，是有无大米，有无棉花，而其关键是有无运力，把大米和棉花运进来。"陈云同志指示上海对运输特别是内河航运要大力加以组织。当时前方还在打仗，军运任务繁重，但是为了保证上海供应，中央对华东铁路的运输任务特别作了安排。在各兄弟地区大力支援和运输战线全力奋战下，上海的粮、煤库存逐渐上升。国营贸易公司手中有了实力，就运用相机抛售物资的办法来调节供需。与此同时，工商行政管理部门整顿和改革了市场交易制度，采取了统一交易时间、实行当天交割、集中场内交易和建立成交登记等制度和办法，有效地加强了市场管理。7月下旬以后，物价涨势暂时转入缓和。

第二次是1949年11月的涨风。这是解放后上海物价涨势最猛，局面最紧张，延续时间最长的一次。先是五金、化工等进口工业原料商品价格上涨，10月中旬，纱价开始剧烈波动，跳跃上升；进入11月份，粮价紧跟着猛烈上升。这期间整个物价每天要上涨10%到30%，至11月25日止，上海物价比10月上旬上涨了326%，其中棉纱上涨3.8倍，棉布上涨3.5倍，米上涨3.3倍，五金、化工等进口工业原料则上涨5到6倍。这次物价涨风之所以特别猛烈，除了财政赤字庞大，钞票发行过多这一主要原因以外，还由于8、9两月间物价相对稳定时，上海物价水平与当时国家的通货发行情况以及外地的物价上涨情况不相适应，处于一种物价盆地的状态，促使投机商人在上海低价购进，向外地高价抛出。这时上海私

营金融业还没有经过全面整顿和改造，它们在汇集和调动投机资金中起了恶劣的作用。

在这次涨风开始时，上海财经主管部门仍采取在市场上大量平价抛售物资的办法，但未能奏效。形势表明，在全国性的涨势中，单靠上海一地平价抛售是不能解决问题的。于是就改变方针，不再平价抛售，而在一定时期内让牌价随市价向上浮动，以保存实力。这时，中央财委在陈云同志主持下，采取措施，一面组织各大城市调集主要物资准备反击，一面统一指挥调整各地国营贸易公司的牌价，消灭上海物价的盆地状态。与此同时，上海加强了金融管理和市场管理，破获了26家地下钱庄，处分了140家滥开空头支票、膨胀商业信用的行号。11月25日，在各地根据中央财委布置，完成各项准备工作的基础上，一致行动，乘市场高价之际，大量抛售，两天之内，就给哄抬物价的投机势力以沉重的打击。从26日起，上海和各地物价都从高峰上跌落下来。

第三次是1950年2月涨风。这次涨风是上海资本主义投机势力与社会主义国营经济之间最后一次的大规模较量。由于1949年我国农业歉收，投机势力从1950年1月开始，就抢购粮食、哄抬粮价，企图从中打开缺口，重新掀起物价涨风。上海2月份的批发物价指数比1月份上升了46.2%。

为了防止再次出现物价猛涨的紧张局面，中央财经从1949年12月就预先作了安排，从中南、西南、东北等地调7亿多斤粮食到上海。1950年初，全国范围内开展了空前规模的粮食大调运。当时陈云同志曾具体规定，无论如何必须设法于旧历年关前后，使上海粮食公司的存米达到4亿斤（相当于4个月左右的消费量）。上海市场历来有春节"红盘看涨"的老"规律"。投机资本家预料1950年春节上海市场物价一定要大涨，他们事先就调集资金，抢购和囤积物资，准备在春节后开市时与国营经济作一次大的较量。但是完全出乎他们意料的是，春节后开市第一天国营公司挂出牌价还是和春节前一样，而且粮食、纱布、食油等主要商品一律敞开供应。开始时投机资本家还妄图背水一战，他们到处借钱，接连三天抢购粮食、纱布，到了第四天，已经力不从心，想组织退却，把抢购的东西吐出去，但没有人要。这就使他们陷入了进退两难的境地。他们的钱是以很高的利息从银行里借来的，原来以为只要再次掀起物价涨风，转手之间就能获取暴利，却想不到事与愿违，在占压倒优势的国营经济面前，他们已经失去了操纵市场、左右物价的能力。而国营经济通过与投机势力的反复较量，这时已经发展壮大，逐步取得了商品市场的领导权。

稳定市场物价斗争的第二阶段，重点是从根本上消除物价上涨的原因。主要目标是平衡财政收支，把物价完全稳定下来。主要手段是实行财经统一，集中财力物力，避免分散浪费。

统一财经管理是新中国恢复整个国民经济的根本措施，也是结束上海和全国物价长期波动局面的根本措施。党中央在1949年冬就确定了全国财经实行统一管理的方针。1950年3月2日，政务院正式发布了《关于统一国家财政经济工作的决定》。这一决定的主要内容是在财经体制上改变战争时期形成的分散管理状况，实行三个统一，即：统一国家财政收支；统一全国物资调度；统一全国现金管理。同时，在财经政策上密切配合，实行三管齐下的紧缩措施，即：财政部门加强税收和发行公债；国家银行收回贷款和吸收存款；国营贸易公司抛售物资和控制收购投放。上述体制改革和政策措施的基本精神是集中财力、物力，避免分散、浪费，增强对宏观经济的控制能力；实现财政收支平衡，从根本上稳住市场物价，为国民经济转入正常运转轨道和今后开展大规模经济建设创造条件。

上海党政领导和财经主管部门坚决贯彻执行中央这一重大决定和相应的政策措施。在平衡国家财政收支方面，上海财政部门通过存货补税、开展查帐和民主评议等方式整理和加强了税收工作；同时大力推销"人民胜利折实公债"，到1950年3月底，各界人民已认购了3000多万份，超额完成了国家分配的发行定额。税收工作的加强和公债发行任务的完成，有力地保证了国家的财政收入。在物资管理方面，在实行了全国物资统一调度以后，国营贸易公司手中掌握的物资不仅能够供应正常的需要，而且具有了战胜任何投机者的能力。4月份，在批发交易市场上，上海国营贸易公司的物资抛售量在总成交量中所占的比重，米已达到56%，棉布已达到89%，其它商品也已普遍达到三分之一到二分之一以上。在现金管理方面，由于贸易金库的建立和现金管理的实施，国家银行在4月份吸收的通货比2月底增加了6.5倍。货币流通速度也大大降低。

由于中央统一财经管理和紧缩通货措施的贯彻执行，全国财政收支很快就接近平衡。1950年3月以后，上海和全国的市场物价就完全稳住了，从而结束了给全国人民带来极大损害的长达12年之久的通货膨胀的历史，宣告了解放初期经济战线第一次

大战役的胜利。毛泽东同志曾经高度评价这一胜利，指出它的意义不下于淮海战役。陈云同志亲自指挥了这个战役，他从当时中国的实际出发，灵活地运用了马克思主义的经济理论，及时分析和掌握商品与货币流通的规律性变化，把行政手段和经济手段结合起来，特别是他在这一时期所阐述的关于在落后贫困的经济的基础上前进，以及尽可能地集中物力财力，加以统一使用的理论观点，以及在实践中所取得的成功经验，至今仍然具有重大的现实意义。

（原载《红旗》杂志1983年第8期）

材料二　中财委制止物价猛涨的具体部署

（一九四九年十一月十三日）

一、自十月十五日以来，沪津先导，华中、西北跟进，全国币值大跌，物价猛涨。到今天止，以七月底为基期，物价平均指数：京津已涨达一点八倍，上海涨达一倍半，华中、西北亦与此相近。此次物价上涨，除部分地区有特殊原因（如上海棉花贵、棉纱销售快，华北灾区及棉产区粮贵等）外，根本原因则在纸币发行的大量增加。七月底为二千八百亿元〔2〕，九月底为八千一百亿元，十月底为一万一千亿元，到今天止为一万六千亿元，发行增加近五倍，致使币值大跌，物价猛涨。

二、自七月底以后，由于我地区扩大，钞票下乡，农产旺季，工商恢复等等因素，货币流通量是扩大了。七月底发行总数二千八百亿元，按当时的价格折算，等于布一千万匹或粮食二十亿斤（大、小米平均）。目前发行总数一万六千亿元，按现价折算，等于布二千万匹或粮食四十亿斤。七月底与目前的货币流通速度大体相同，都是很快的。估计我货币所占领地区已扩大了一倍。依此推算，全国平均物价比七月底上涨近两倍，按这一物价水平，则关内货币的全部需要量为一万六千亿元。因此，目前稳住物价已有可能，半月前希望把物价稳定在九月底的水平则是不可能的。因为十月初至今天止，共发行将近八千亿元，我们手内绝无回笼或抵销此巨大数量货币的物资。不估计到这一情况，想以少量物资，稳住物价，必然消耗了实力，物价仍不能稳住。在目前物价已经涨了两倍的情况下，稳住的可能已经存在，各地均应以全力稳住。为此决定如下：

（一）以沪津两地七月底物价平均指数为标准，力求只涨二倍或二点二倍。

（二）东北自十一月十五日至三十日，须每日运粮一千万至一千二百万斤入关，以应付京津需要。东北及京津贸易公司须全力保证装卸车，铁道部则应保证空车回拨。

（三）为保证汉口及湘粤纱布供应，派钱之光先到上海，后去汉口，适当调整两地纱布存量，以便行动。同时催促华中棉花东运。

（四）由西北财委派员将陇海路沿线积存之纱布，尽速运到西安。

（五）财政部须自十一月十六日至三十日于德石路北及平原省，拨交贸易部二亿一千万斤公粮，以应付棉产区粮食销售。

（六）人民银行总行及各主要分行自电到日起，除中财委及各大区财委认为特殊需要而批准者外，其他贷款，一律暂停。在此期内，应按约收回贷款。何时解禁，听候命令。

（七）各大城市应将几种能起收缩银根作用之税收，于十一月二十五日左右开征。

（八）工矿投资及收购资金，除中财委认可者外，由各大区财委负责，自此电到达日起一律暂停支付。

（九）中财委及各大区财委对各地军费（除去仓库建筑等）应全部拨付，不得扣压。但请当地党政军当局叮嘱部队后勤负责同志，不得投入商业活动。

（十）地方经费中，凡属可以迟发半月或二十天者，均应延缓半月或二十天。

（十一）目前各地贸易公司，除必须应付门售者外，暂时不宜将主要物资大量抛售，应从各方调集主要物资于主要地点，并力争于十一月二十五日（至迟三十日）完成；预定十一月底十二月初于全国各主要城市一齐抛售。为了解各地准备情况及避免抛售中此起彼落，各地需将准备情况报告中财委，以便大体上统一行动日期。

（十二）对于投机商人，应在此次行动中给以适当教训。为此：

（甲）目前抢购风盛时，我应乘机将冷货呆货抛给投机商，但不要给其主要物资。

（乙）等到收缩银根、物价平稳，商人吐出主要物资时，我应乘机买进。

以上措施，请各地讨论并作准备。如有意见，请即电告。在准备中，所有布置，切勿登报外传。

人物春秋

毛泽东

毛泽东(1893——1976) 伟大的马克思主义者，无产阶级革命家、战略家和理论家，中国共产党、中国人民解放军、中华人民共和国主要缔造者和领导人。湖南湘潭人。幼年入私塾。1911年到长沙湘乡中学读书。辛亥革命爆发后参加过新军。1913年春，进湖南省立第四师范学校读书。1914年至1918年在长沙湖南第一师范学校学习。1918年4月，与蔡和森等成立革命团体新民学会，组织会员研究俄国革命经验，寻求改造中国的道路和方法。五四运动前后，在李大钊等人影响下，接触和接受马克思主义。1919年，在湖南创办《湘江评论》，传播革命思想。1920年秋，在长沙创建共产主义小组。1921年7月出席中国共产党第一次全国代表大会。同年8月任中国劳动组合书记部湖南分部主任。1922年5月，任中共湘区委员会书记，领导长沙、安源等地工人运动。1923年6月，出席中共第三次全国代表大会，当选为中央执行委员，参加中央领导工作。1924年5月，任中共中央组织部部长。国共合作后，曾出席中国国民党第一次、第二次全国代表大会，被选为候补中央执行委员，曾任国民党中央宣传部代理部长、主编《政治周报》。1926年5月，主办第六届农民运动讲习所，培养了一批农民运动和武装斗争骨干，支援了北伐战争。同年11月任中共中央农民运动委员会书记。1925年冬至1927年春，先后发表《中国社会各阶级的分析》、《湖南农民运动考察报告》等著名文章，初步提出了中国新民主主义革命的基本思想，强调了农民问题在中国革命中的重要地位和无产阶级领导农民革命斗争的极端重要性，批判了陈独秀的右倾错误。1927年5月，当选为中共第五届中央候补委员。后任中共湖南省委书记。大革命失败后，在党的八七紧急会议上，强调指出党今后要非常重视军事，提出"政权是由枪杆子中取得的"即以革命武力夺取政权的思想，并被选为临时中央政治局候补委员。会后，被中共中央派往长沙，领导改组中共湖南省委，任前敌委员会书记，领导发动了秋收起义。随后，率起义部队到达井冈山地区，发动群众，开展土地革命，创立了第一个农村革命根据地。1928年4月，与朱德、陈毅率领的南昌起义部队和湘南农军在井冈山会师，组成工农革命军(后改称中国工农红军)第四军，任中共军委书记、党代表。后任中共湘赣边界特委书记、前敌委员会书记，并在中共第六次全国代表大会上当选为中央委员。在坚持井冈山的斗争中，他从中国的实际出发，开创了以农村包围城市，最后夺取城市和全国政权的道路。1929年1月，与朱德、陈毅率红四军主力，进军赣南、闽西，开辟革命根据地。同年12月，中共红四军第九次代表大会通过了由他起草的决议案(即古田会议决议)。1930年红一方面军成立后，任总政治委员。1931年，任中共苏区中央局书记，中央革命军事委员会主席，红军总政治部主任，中华苏维埃共和国主席。1933年被补选为中共中央政治局委员。1930年底至1933年春，和朱德一起领导红军粉碎了国民党军队的多次"围剿"。以王明为代表的"左"倾冒险主义者反对毛泽东关于中国革命和中国革命战争的正确的指导方针，在他们进入中央苏区以后，就把毛泽东排斥于党和红军的领导之外，执行完全错误的战略和政策，从而导致第五次反"围剿"战争的失败。1934年10月，随中共中央和中央红军开始长征。1935年1月，中共中央政治局在遵义召开了扩大会议，他批判了"左"倾冒险主义在军事上的严重错误，阐明了红军在长期作战中形成的战略战术基本原则，受到了与会多数同志的支持，并被推选为中央政治局常委。会议结束了"左"倾冒险主义的错误领导，确立了他在红军和党中央的领导地位。同年12月，作《论反对日本帝国主义的策略》报告，阐明了抗日民族统一战线政策。1936年10月长征胜利结束。12月，任中央革命军事委员会主席，并撰写了《中国革命战争的战略问题》，丰富和发展了马克思主义军事学说。同月，与周恩来等促使西安事变和平解决，这成为由内战到第二次国共合作、共同抗日的时局转换的枢纽。1937年，撰写了著名哲学著作《实践论》、《矛盾论》，丰富

和发展了马克思主义的认识论和辩证法。抗日战争爆发后，以他为首的党中央，坚持抗日民族统一战线政策，领导红军改编为国民革命军第八路军（后改称第十八集团军）和陆军新编第四军，开赴抗日前线，并坚持统一战线中的独立自主原则，依靠人民群众，开展敌后游击战争，创建了华北等许多抗日根据地。在抗日时期，写了《论持久战》、《新民主主义论》等许多重要著作。1942年领导全党开展整风运动，着重提倡从实际出发和依靠群众，纠正了与此相反的主观主义和宗派主义，为全党夺取抗日战争和全国革命的胜利奠定了思想基础。1943年3月，被选为中共中央政治局主席、中央书记处主席。1945年4月，主持召开了中共第七次全国代表大会，作《论联合政府》政治报告，提出放手发动群众、壮大人民力量，打败日本侵略者，解放全国人民，建立新民主主义中国的奋斗目标。在这次会上，毛泽东思想被确定为全党的指导思想。从中共七届一中全会起，一直担任中央委员会主席。抗日战争胜利后，针对蒋介石假和谈、真内战的阴谋，提出"针锋相对、寸土必争"的斗争方针，并于1945年8月赴重庆同蒋介石谈判。1946年夏，蒋介石发动全面内战后，以他为首的中共中央领导人民解放军艰苦奋战，逐步由防御转入进攻。经过辽沈、淮海、平津三大战役，推翻了国民党的反动统治。1949年3月，主持召开了中共七届二中全会，并作重要报告，决定党的工作重心从农村转移到城市，规定了中国共产党在解放全中国以后的各项基本政策。1949年9月，在中国人民政治协商会议第一届全体会议上，被选为中央人民政府主席。10月1日，在北京天安门广场庄严宣告：中华人民共和国成立。不久被选为第一届全国政协主席。1950年10月，当美帝国主义扩大侵略朝鲜的战争严重威胁中国东北边境安全的时刻，他主持中共中央会议，作出"抗美援朝，保家卫国"的战略决策。建国后的最初三年中，以他为首的中共中央和中央人民政府领导中国人民迅速恢复了在旧中国遭到严重破坏的国民经济，同时，胜利地进行了土地改革、镇压反革命、抗美援朝和三反、五反运动。1953年，按照他的建议，中共中央宣布了党在过渡时期的总路线，开始有系统地实行社会主义工业化和对生产资料私有制的社会主义改造。1954年，第一届全国人民代表大会第一次会议通过了由他主持起草的中华人民共和国第一部宪法，按照这部宪法，他当选为中华人民共和国第一任主席。1956年4月，发表《论十大关系》讲话，对适合中国国情的建设社会主义的道路进行了一些初步的探索。同年，在中共第八次全国代表大会上，提出全国人民的主要任务已经转变为集中力量发展社会生产力，实现国家工业化，满足人民的经济文化需要。但这个方针在后来的实际工作中没有得到认真的贯彻，因而导致以后的一系列指导工作上的错误和挫折。1957年2月，作《关于正确处理人民内部矛盾的问题》讲话，提出正确区分和处理人民内部和敌我矛盾的思想，但这个思想在他以后的政治活动中没有得到真正的实行。1958年，轻率地发动了大跃进和农村人民公社化运动。从1960年冬到1965年，在中共中央的领导下，对国民经济实行"调整、巩固、充实、提高"的方针，初步纠正了"大跃进"和人民公社化运动中的错误，使国民经济得到比较迅速的恢复和发展。在此期间，他提出了一系列措施，初步纠正了农村工作中和其他方面的"左"的错误。但是不久，他又把主要的注意力转向了他所认为已经再次成为国内主要矛盾的新的阶级斗争上，以致在1966年错误地发动了"文化大革命"。这场动乱又由于被林彪、江青反革命集团所利用，使中国许多方面遭到严重的破坏和损失。1974年提出划分三个世界的正确战略和中国永远不称霸的重要思想，开始打开了中国对外工作的新局面，创造了有利的国际条件。1976年9月9日在北京病逝。毛泽东在晚年虽然犯了严重的错误，但是由于他对中国革命不可争论的巨大功绩仍然受到中国人民崇高尊敬。中国共产党在他逝世五年以后对他的全部革命活动和革命思想以中国共产党中央委员会决议的形式作出了全面评价。毛泽东思想作为马克思主义在中国的发展，仍然是中国共产党的指导思想。他的主要著作收入《毛泽东选集》。

材料　毛泽东与新中国的建立

中华人民共和国的主要缔造者和领导人毛泽东，为创建新中国所作出的贡献，是举世瞩目和令人缅怀的。

一

中国革命走什么样的发展道路？这是中国在鸦片战争后逐步沦为半殖民地半封建社会时就摆在全国人民和革命者面前的一个严峻的课题。历史告诉人们，西方资产阶级的文明、资产阶级的民主主义、资产阶级共和国的方案，都挽救不了中国。俄国十月革命一声炮响，给我们送来了马克思列宁主义，成立

了中国共产党，中国革命才有了正确航向。正如毛泽东在《新民主主义论》一文中所指出的，半殖民地半封建的中国革命，唯一正确的发展道路，只能是走新民主主义的道路——第一步，建立以中国无产阶级为首的各个革命阶级联合专政的新民主主义社会；第二步，发展到建立社会主义社会。这是历史发展的必然。中国革命正是沿着这条道路走过来的。

在中国人民革命即将在全国范围内取得胜利的时候，共商建国大计，制定建国方略，建立一个坚持社会主义发展方向的新民主主义人民共和国，是摆在党和人民面前的又一个严峻课题。在创建人民共和国的斗争中，毛泽东和其他老一辈无产阶级革命家一道，在组织人民解放军夺取解放战争彻底胜利的同时，积极研究制定全国胜利以后党在政治、经济、外交诸方面的基本方针和政策，筹建新民主主义的国家政权。下面仅就毛泽东关于建国政治纲领和经济纲领的制定和实施，作一番回顾。

二

1947年下半年，人民解放军由战略防御转变为战略进攻，全国范围内新的革命高潮已经到来。10月，毛泽东代表中央发表宣言，简明地提出我党基本的政治纲领："联合工农兵学商各被压迫阶级、各人民团体、各民主党派、各少数民族、各地华侨和其他爱国分子，组成民族统一战线，打倒蒋介石独裁政府，成立民主联合政府。"（《毛泽东选集》一卷本第1133页）这个纲领被同年的中央12月会议审议通过。随着解放战争的胜利进程，创建新型国家政权的时机逐渐成熟。

1948年4月30日，中国共产党在纪念五一国际劳动节的口号中，向全国发出召开新的政治协商会议、讨论成立民主联合政府的号召。5月1日，毛泽东致电李济深、沈钧儒，提出一切反对美帝、反对蒋党的民主党派、人民团体均可派代表参加，其他某些社会贤达亦可被邀请参加。这一号召迅速地得到全国各民主党派、民主人士、各人民团体、各少数民族及爱国华侨的热烈响应。8月1日，毛泽东电复响应号召的各民主党派和民主人士李济深、何香凝、沈钧儒、马叙伦、蔡廷锴、郭沫若等，征求他们对召集新政治协商会议的时机、地点、召集者、参加者的范围，会议应讨论的问题的意见。在他们同意后，中央邀请并迎接他们从全国各地及海外陆续地进入解放区，与共产党一起参加新政协的筹备工作。

10月8日，中央向东北局高岗、李富春发出了《关于召开新的政治协商会议诸问题（草案）》的电报，请他们就草案中的各项问题正式征求沈钧儒、谭平山等七人的意见。在高岗、李富春与爱国民主人士商讨取得意见基本一致的情况下，11日，毛泽东又为中央起草给东北局的复电，进一步要求高岗、李富春同他们恳谈，征得他们对新政协各项问题的同意，并由他们提出参加会议的名单。这些爱国民主人士提出的合理意见和建议，中央经过研究后均一一给予了答复。

由于人民解放军接连取得辽沈、淮海、平津三大战役的胜利，原先决定在哈尔滨召开的会议，这时经过大家商量，决定改在北平召开。1949年1月19日，毛泽东、周恩来联名致信宋庆龄，祈望她命驾北来，参加将在华北召开的新的政治协商会议，并请她对如何建设新中国予以指导。宋庆龄因当时有病，暂时不能动身。次日，中央还致电在香港的方方、潘汉年、刘晓等人，请他们立即邀请在上海的张澜、黄炎培途经香港北上。毛泽东另致电侨居海外的司徒美堂、陈嘉庚，请他们早日回国，参加新政协会议。由于环境的原因，他们一时都未能成行北上。随后，先期到达东北等地的许多爱国民主人士陆续抵达北平。

3月25日，党中央召开党的七届二中全会。全会认为，召集政治协商会议和成立民主联合政府的一切条件均已成熟，准备在解放军攻占南京后开会，并定都北平。毛泽东在会上作了重要报告，并在全会总结中就将要成立的中央人民政府的主要人选发表了意见，指出这些人选现在尚不能确定，还须同各界民主人士商量。此时，中央已经准备好新政协会议的有关文件，包括会议诸问题的协议、会议筹备会组织条例、中华人民共和国政府组织大纲、民主革命纲领（草案）等。在周恩来的组织安排下，中央领导同志分别会晤各民主党派、人民团体的领导人和无党派的知名人士，有的同志还同他们一起座谈。

毛泽东在会见爱国民主人士时说，现在中国人民解放军已经解放了大半个中国，国民党反对政府就要垮台了。这个时候假如我们还不去建立新政府，在中国就会出现无政府的状态。因此，抓紧建立人民政权，成立民主联合政府，是当前急待解决的一个重大问题。中国国民党革命委员会主席李济深在会见时，紧紧地拉着毛泽东的手说，只有中国共产党才能救中国。这个认识终于实现了。现在全国即将解放，我们的全体同志都拥护中国共产党。毛泽东对他说，你不要对我们说夸奖的话，应该给我们多提意见，多

提批评。在会见年过七旬的沈钧儒时，毛泽东谦逊地说，沈老先生，我们要向你请教。现在打败了蒋介石，要建立人民共和国政府，建立人民的法律，还要请你多出力呀。沈钧儒感慨地回答，蒋介石政府践踏法律，草菅人命，实行独裁的反动统治，人民活不下去了，必然会起来反对他。这是蒋介石失败的主要原因。中国人民在共产党和您的领导下，取得了伟大的胜利。我虽然年纪大了，但我很高兴，一定要在共产党的领导下做一点力所能及的工作。

6月15日，在全国胜利在望的形势下，新政治协商会议筹备会在北平举行第一次全体会议。毛泽东、朱德、李济深、沈钧儒、郭沫若、陈叔通、陈嘉庚等先后发表讲话。毛泽东在讲话中提出了这次筹备会的任务。筹备会第一次会议历时5天，通过了《新政治协商会议筹备会组织条例》和《关于参加新政治协商会议的单位及其代表名额的规定》，并选出了以毛泽东为主任的常务委员会。

6月30日，为纪念中国共产党成立28周年，毛泽东发表了《论人民民主专政》一文。这篇文章是毛泽东在党的七届二中全会上的报告的姐妹篇。它们总结了我国进行民主革命的经验，分析批评了在建立人民政权问题上的各种糊涂观念和错误思想，提出了新中国成立后可能出现的各种问题，阐明了新中国的国家政权性质及对内对外方针政策。这两篇文章为即将举行的新政协会议做了思想上、政治上的准备，奠定了共同纲领的理论基础和政策基础。

9月17日，筹备会第二次会议审议并通过了中国人民政治协商会议组织法草案、共同纲领草案、中华人民共和国中央人民政府组织法草案等文件，正式决定将会议定名为中国人民政治协商会议。毛泽东对共同纲领草案进行了多次修改。

9月21日，中国人民政治协商会议第一届全体会议在中南海怀仁堂隆重举行。会议推举毛泽东等89人组成主席团，毛泽东并担任主席团常务委员。在大会开幕词中，毛泽东向全世界庄严宣告，这次会议的召开表明，“占人类总数四分之一的中国人从此站立起来了”。会议先后通过了《中国人民政治协商会议共同纲领》、《中华人民共和国中央人民政府组织法》，中华人民共和国国都、纪年、国歌、国旗的议案和《关于选举中国人民政协全国委员会和中央人民政府委员会的规定》。会上选举产生了政协第一届全国委员会委员180人，选举了中央人民政府主席、副主席和全体委员，毛泽东任主席。其后，毛泽东当选人民革命军事委员会主席和政协第一届全国委员会主席。

10月1日，在北京天安门广场上举行了开国大典，庆祝中华人民共和国的光荣诞生。从此，工人阶级领导的工农联盟为基础的人民民主专政的中国国家政权，巍然屹立在世界的东方。

三

在民主革命时期，党和毛泽东就十分重视经济建设工作，探讨新民主主义时期指导经济工作的方针政策。1940年1月，毛泽东发表的《新民主主义论》，就新民主主义时期中国内部经济关系作了原则的概述。

1945年4月，毛泽东在党的七大所作的《论联合政府》的报告中，在阐述党的一般纲领和具体纲领时，重申了我党所提出的新民主主义社会的经济构成，将由国家经济、私人经济和合作社经济三部分组成。1947年12月，毛泽东在《目前形势和我们的任务》的报告中，关于新民主主义的经济纲领，明确地概括为三条，即没收封建阶级的土地归农民所有，没收蒋、宋、孔、陈为首的垄断资本归新民主主义的国家所有，保护民族工商业。在这个基础上构成的新中国的经济成分则为：(1)国营经济，这是领导的成分；(2)由个体逐步地向着集体方向发展的农业经济；(3)独立小工商业者的经济和小的、中等的私人资本经济。

1948年9月，在西柏坡召开的中央政治局会议上，毛泽东指出，我们新民主主义国家的社会经济，包括国营经济、农村个体经济、城市私人经济三部分，其中起决定作用的是国营经济，尽管它量小，却是属于社会主义性质的。后面两种经济虽然量大，但不起决定作用。毛泽东还说，对于资本主义经济，我们要利用它来发展生产。我们要努力发展国民经济，由发展新民主主义经济过渡到社会主义去。关于新民主主义经济性质的分析，毛泽东请刘少奇继续考虑，并草拟文件，以待七届二中全会开会时讨论用。

9月政治局会议前不久，中央东北局在8月召开了城市工作会议，张闻天在总结发言的第三部分，即《我们在城市中的阶级路线》中指出，东北在彻底消灭封建主义、官僚资本主义及帝国主义的经济特权之后，存在着公营经济、合作社经济、国家资本主义经济、私人资本主义经济、小商品经济、秋林经济等六种经济成分。会后，他根据大家的意见，将这部分发言加以充实，写成《关于东北经济构成及经济建

设基本方针的提纲》，把经济成分中的“公营经济”改为“国营经济”，“秋林经济”改为“秋林式的苏联社会主义经济”。提纲经东北局通过，于9月15日报中央。毛泽东阅后作了多处修改，其中有：(1)由于有了多种经济成分，而且有了私人资本主义经济，特别是私人商业资本主义经济，这使我们必须有无产阶级明确而周密的经济政策、经济计划与整套的经济组织去指导国民经济建设，绝不容许有任何的模糊和混乱。(2)不能过早地和过多地在国民经济中采取社会主义的步骤，不能超出实际的可能性和必要性去机械地实行计划经济。(3)使合作制成为一种普遍的社会制度，必须经过长时期艰苦的组织工作与教育工作，才能一处一处和一步一步地做到。之后，刘少奇也作了详细修改。毛泽东10月26日看后，称赞刘少奇修改得很好，并提议由中央批准这个提纲，作为党内文件印发。在给刘少奇的信中，毛泽东提出，将提纲内的“决不可采取过早地限制私人资本经济的办法”一句话，改为“决不可以过早地采取限制现时还有益于国计民生的私人资本经济的办法”。原因是，“就我们的整个经济政策说来，是限制私人资本的，只是有益于国计民生的私人资本，才不在限制之列。而‘有益于国计民生’，这就是一条极大的限制，即引导私人资本纳入‘国计民生’的轨道之上。要达到这一点，必须经常和企图脱出这条轨道的私人资本作斗争。而这些私人资本虽然已经纳入这条轨道，他们总是想脱出去的，所以限制的斗争将是经常不断的”。(《毛泽东书信选集》第306页)

1949年3月，党的七届二中全会确认了毛泽东提出的建国后应采取的经济政策：

(1)没收官僚资本归无产阶级领导的人民共和国所有，使这一部分经济成为社会主义性质的国营经济，成为整个国民经济的领导成分。对这一点不能忽视，忽视了就要犯右倾的错误。

(2)对农业和手工业经济，在今后一个相当长的时期内，还不能够改变它分散的和个体的性质，但是必须谨慎地、逐步地而又积极地引导它们向着现代化和集体化的方向发展。其办法是组织各种类型的合作社，这种合作社是以私有制为基础的在无产阶级领导的国家政权管理之下的劳动人民群众的集体经济组织，它是半社会主义性质的。

(3)对占现代工业经济第二位的私人资本主义经济，采取利用和限制的政策。这是由民族资产阶级在民主革命斗争中所处的地位和中国经济的落后状态所决定的。我们要尽可能地利用城乡私人资本主义的积极性，以利于国民经济的发展。对一切不是于国民经济有害而是于国民经济有利的城乡资本主义成分，都应当容许其存在和发展。但是，他们的存在和发展又绝不是像资本主义国家那样不受限制任其泛滥。它将在活动范围、税收政策、市场价格、劳动条件诸方面受到恰如其分的有伸缩性的限制。

9月，在这个基础上，中国人民政治协商会议第一届全体会议讨论通过的共同纲领规定：“中华人民共和国经济建设的根本方针，是以公私兼顾、劳资两利、城乡互助、内外交流的政策，达到发展生产、繁荣经济之目的。”国家将创造各种条件，采取多种办法，调剂国营经济、合作社经济、农民和手工业者的个体经济、私人资本主义经济和国家资本主义经济这样五种经济成分，使它们在国营经济的领导下，分工合作，各得其所，促进国家整个社会经济的发展。这就是毛泽东所构想的建国经济纲领。这个经济纲领不仅在当时对于推动我国国民经济的恢复和发展、进而实现新民主主义向社会主义的过渡，曾经起到了重要的指导作用，而且对于建设有中国特色的社会主义也有着深远的历史意义。只有社会主义能够救中国，只有社会主义能够发展中国。

(乔东光)

周恩来

周恩来(1898——1976) 中国伟大的马克思主义者、杰出的无产阶级革命家、政治家、军事家和外交家，中国共产党、中华人民共和国的主要领导人之一，中国人民解放军的创建人之一。原籍浙江绍兴，生于江苏淮安。1917年在天津南开学校毕业后，东渡日本求学。期间，参加了中国留日学生反对北洋军阀段祺瑞政府的斗争。1919年回国后，积极投入五四运动，成为天津学生界领导人。同年9月，与邓颖超、马骏、郭隆真等人组织觉悟社。1920年1月，因作为学生代表到直隶省公署门前请愿示威，被非法逮捕，在法庭上据理答辩，揭露反动当局的罪行，7月被释放。11月，赴法国勤工俭学。1921年参加共产主义小组。1922年6月，出席在巴黎召开的旅欧中国少年共产党成立大会。同年夏，经中国共产党中央批准为中共党员。曾任中国社会主义青年团旅欧支部书记、领导人。1924年秋回国，任中共广东区委员会委员长。不久，受党的指派出任黄埔军校政治部主任，并任中共两广区委常委兼军事部部长。1925年，

任国民革命军第一军政治部主任、军副党代表，参加了讨伐陈炯明的东征。1926年，曾在第六届农民运动讲习所兼任教员。同年冬，在上海任中共中央组织部秘书兼军委委员。1927年3月，领导上海工人第三次武装起义，驱逐了驻守上海的北洋军阀军队。5月，在中共五届一中全会上当选为中央政治局委员，并任中央军委书记。7月，根据共产国际执委会的指示中共中央改组，任临时中央常委。大革命失败后，作为中共前敌委员会书记，同贺龙、叶挺、朱德、刘伯承等一起，领导八一南昌起义，打响了武装反抗国民党反动派的第一枪，开创了中国共产党独立领导革命武装斗争和创建革命军队的新时期。起义军南下广东失败后，从香港转赴上海，参加中共中央临时政治局扩大会议。会后，任中央组织局主任，主管军事工作。1928年，出席在莫斯科召开的中共第六次全国代表大会，作关于军事工作报告。在六届一中全会上当选为中央政治局常委。后任中共中央组织部部长、中央军委书记，在上海坚持党的秘密工作。1931年12月进入中国革命根据地，先后任中共苏区中央局书记，中国工农红军总政治委员兼第一方面军总政治委员，中央革命军事委员会副主席。1933年春，和朱德一起领导和指挥红军，战胜了国民党军对中央革命根据地的第四次“围剿”。1934年10月，随中共中央和中央红军开始长征。1935年1月，出席在遵义召开的中共中央政治局扩大会议，在会上作了重要讲话，支持毛泽东的正确主张，为确定毛泽东的领导地位作出了积极贡献。会上，被选为中共中央主要军事领导人之一，并继续担任中央革命军事委员会副主席，参与指挥红军一系列重大的军事行动，并反对张国焘的分裂活动，与毛泽东等领导中央红军胜利到达陕甘革命根据地。西安事变发生后，作为中共中央全权代表，与秦邦宪、叶剑英等赴西安，同张学良、杨虎城一起，迫使蒋介石接受“停止内战，一致抗日”的主张，实现了西安事变的和平解决。1937年2月至9月，作为中共首席代表同国民党进行六次谈判，促进了抗日民族统一战线的形成。抗日战争时期，先后任中共中央长江局副书记，南方局书记，代表中共长期在国民党统治区重庆等地做统一战线工作。坚持国共合作，反对分裂，广泛团结民主党派、进步知识分子、爱国人士和国际友好人士，为制止反共逆流，克服对日投降的危险进行了坚决的斗争。1943年8月，回延安参加整风运动。1945年，出席中共第七次全国代表大会，作《论统一战线的报告》。在七届一中全会上当选为中央政治局委员、书记处书记。抗日战争胜利后，和毛泽东一起，为制止内战同国民党进行谈判。《双十协定》签订后，继续率中央代表团在重庆和南京同国民党谈判，为揭露国民党的内战阴谋，进行了艰巨复杂的斗争。1946年11月，为抗议国民党片面召开国大，严重破坏和平谈判，率中共代表团返回延安。蒋介石发动全面内战后，作为中央军委副主席兼代总参谋长，协助毛泽东组织和指挥了解放战争。1949年3月，出席中共七届二中全会，并作了重要讲话。不久，抵达北平，就中共提出的《国内和平协定》修正案同国民党政府代表团进行谈判。同年9月，出席中国人民政治协商会议第一届全体会议，作了《关于〈中国人民政治协商会议共同纲领〉草案的起草经过和特点》报告。中华人民共和国成立后，一直担任政府总理，并兼任过外交部长。此外，还先后担任中央军委副主席，政协第一届全国委员会副主席，政协第二届、第三届全国委员会主席。1956年9月，在中共八届一中全会上当选为中央政治局常委、中央副主席，担负着处理党和国家的日常事务工作。1966年以前，中国发展国民经济的几个五年计划都是由他主持制定和组织实施的。在指导社会主义时期的统一战线工作、知识分子工作和科学文化工作方面也发挥了重大作用。此外，还参与制定中国长远的外交战略和政策，并亲自执行了一系列重大外交政策。从1953年底开始，参加日内瓦会议，为解决印度支那问题作出了努力。1955年参加在印度尼西亚万隆召开的第一次亚非会议，坚持反帝，提倡求同存异、协商一致，为会议的成功进行作出了贡献。他还先后出访欧、亚、非几十个国家，接待过大量来自世界各国的领导人和友好人士，增进了中国人民与世界人民的友谊。“文化大革命”开始后，在十分困难的情况下，同林彪、江青反革命集团篡党夺权的阴谋破坏活动进行了各种形式的斗争。同时，为尽量减少“文化大革命”所造成的损失，保护大批党内外干部、爱国民主人士，争取全国工农业生产的正常进行，作了坚持不懈的努力。并为实现中美、中日之间关系的正常化作出了卓越的贡献。曾在中共九届一中全会上当选为中央政治局常委，在十届一中全会上当选为中央副主席。1972年身患癌症后，仍然坚持工作。1975年1月，在全国人大第四届第一次会议上作政府工作报告，代表中国共产党重申中国要在本世纪内实现工业、农业、国防和科学技术现代化的宏伟目标。1976年1月8日在北京逝世。周恩来勤奋工作，严于律己，善于团结群众，被称为“人民的好总理”。他为中国人民的解放事业建立了丰功伟

绩。主要著作收入《周恩来选集》(上、下卷)和《周恩来论统一战线文选》。

材料　运筹帷幄开国事

一九四九年初，中国新民主主义革命在全国的胜利已成定局，建立中华人民共和国的历史任务提到了党的议事日程。周恩来受党中央委托，具体领导筹备新政协的工作，同民主人士、各界代表共商建国大计。

平津战役刚结束，一九四九年一月三十一日夜，周恩来打电话给住在平山县李家庄的统战部秘书长齐燕铭和秘书处长周子健等，要他们立即到西柏坡去。他们到达后已是半夜一点多钟了。周恩来对他们说：叶剑英同志已来了电报，和平解放北平的协定已经签订。你们要连夜出发，赶到北平筹备新政协。这是首要任务。再就是接收三个地方：中南海、香山(作为党中央驻地)和北京饭店。又说：同时让住在李家庄的周建人、胡愈之、韩兆鹗、何惧、符定一等一批民主人士一起去。事先，周恩来请杨尚昆为他们准备了几辆不带篷的卡车。接着，周恩来致电叶剑英，告诉他，齐燕铭一行赶赴北平的任务，并说明一起去了一些什么人。二月三日早晨四、五点钟，齐燕铭一行抵达北平，并根据叶剑英的指示参加了当天的入城式。这一天，林彪、罗荣桓、聂荣臻、叶剑英和各解放区汇集到北平的民主人士、各界代表数百人在箭楼上检阅了入城部队。部队从永定门进城，到箭楼分两路行进。检阅的时间比较长，有五个小时左右。

进城后不久，二月二十六日，我党召开了欢迎各民主党派人士的会议。林彪、彭真代表中央在怀仁堂致词，欢迎这些从各地区来到北平的民主人士。这些民主人士都住在北京饭店。

三月上旬，中共七届二中全会批准了一九四八年十一月二十五日中共中央代表同东北解放区的民主人士达成的召开新政协和成立民主联合政府的建议。二十五日，毛泽东、朱德、刘少奇、周恩来等中央领导同志率领中共中央机关抵达北平。各民主党派代表都到西郊机场欢迎。这次盛大欢迎，是周恩来组织的，连欢迎的地点，时间以及哪些人参加都是周恩来确定的。

五月二十四日，周恩来宴请在北平的一些民主人士，代表党中央同他们协商召开政协、成立联合政府等重大问题。六月中旬，新政协筹备会举行第一次会议，决定下设六个小组，分别完成拟定参加新政协会议的单位及其名额、中华人民共和国政府方案和起草新政协会议组织条例、共同纲领等项任务。会上，周恩来被推选为筹备会常务委员、副主任和起草共同纲领小组组长。六月十八日，周恩来主持召开起草共同纲领小组第一次会议，研究纲领起草的问题。他指出："我们小组负责起草共同纲领，任务繁重"，"很紧迫，必须加紧工作"。这次会议决定由中国共产党负责起草。于是，周恩来亲自动手，其中有好几天，把自己关在中南海勤政殿，专心致志，起草共同纲领。初稿写出后，周恩来又先后主持或指导了七次会议，其中三次共同纲领起草小组会议、两次政协代表会议和两次筹备会常务委员会会议，集思广益，广泛地吸取了各方面的意见，经过反复讨论和修改，使共同纲领日臻完善。这个纲领，集中体现了全国人民的意志和根本利益，是中国人民近百年来特别是二十多年来反对帝国主义、封建主义、官僚资本主义的斗争经验的总结，成为新中国的建国施政纲领。其中，纲领明确规定新中国是新民主主义即人民民主的国家，指出在这个新民主主义社会存在着五种经济成份，国营经济是领导成份。这一规定，对当时新中国国民经济的恢复和发展起了极大的作用。

九月十七日，周恩来主持政协筹备会第二次全体会议。他在会上代表常委会做关于三个月来筹备工作的报告。会议通过这个报告，并一致同意将新政协改称为中国人民政治协商会议；一致通过将政协会议组织法草案、共同纲领草案、中央人民政府组织法草案作为正式议案，提交即将召开的政协第一届全体会议审议。至此，历时三个月的筹备工作胜利结束。

九月二十一日至三十日，中国人民政治协商会议第一次全体会议在北平召开。毛泽东在开幕词中宣布："占人类总数四分之一的中国人从此站立起来了。""我们将以一个具有高度文化的民族出现于世界。"听到这些鼓舞人心的话，与会代表心潮起伏，长时间热烈鼓掌。会上，周恩来代表筹备会做了题为《关于＜中国人民政治协商会议共同纲领＞草案的起草经过和特点》的报告。他在报告中强调指出：为了完成建设一个独立、民主、和平、统一和富强的新中国的伟大任务，在整个新民主主义时期，人民民主统一战线"应当继续下去，而且需要在组织上形成起来，以推动它的发展。""中国人民政治协商会议，就是它的最好的组织形式。"又指出：新民主主义经济政策的基本精神"是照顾四面八方，就是实行公私兼顾、劳资两利、城乡互助、内外交流的政策，以达到发

展生产繁荣经济的目的。”

这次大会通过了《共同纲领》、《中央人民政府组织法》和《政协组织法》，并决定中华人民共和国国都定于北平，改名为北京。同时，大会选举产生了中央人民政府委员会。会后，毛泽东、朱德、刘少奇、周恩来等到天安门广场参加人民英雄纪念碑奠基仪式。

周恩来从三月下旬到北平，直到中华人民共和国成立，各方面的工作特别是对民主党派的工作，他都管。这期间，毛泽东到火车站去接过两个人，一位是宋庆龄，一位是程潜。这是周恩来周密考虑后建议的。有人问，主席，你为什么要去接程潜呢？毛泽东回答说，这样做，对中国人民的解放事业有好处。的确，这一行动对当时国民党军队的一些将领影响很大，有力地推动了新疆和西南等地区为数众多的国民党军队的起义。

十月一日，中华人民共和国成立。毛泽东在天安门城楼宣布：“中华人民共和国中央人民政府已于本日正式成立了。”在天安门广场上三十万人的海洋中爆发出雷鸣般的掌声。接着，毛泽东启动电钮升起了新中国第一面国旗。升旗的电钮及其线路是由国务院机关事务管理局修建科找北京电业局一位技术人员安装的。因为这是一件有极为重要意义的事情，为了防止升旗时电钮失灵，周恩来事前亲临现场作了检查，并指示要做两手准备，万一按电钮升不起来，就用人工拉上去。许多年后，当时负责这项工作的同志还感慨道：“总理考虑事情比我们具体工作人员还要仔细、周到得多啊！”

这一天，在中央人民政府委员会第一次会议上，周恩来被任命为中央人民政府政务院总理。这个任命，反映了全党同志和各民主党派人士对他的高度了解、信任和支持。一九四八年春，华北局第二书记薄一波曾向中央工作委员会负责人刘少奇、朱德等汇报了应该赶快抓经济工作的问题，并提出了若干建议。但是怎么个搞法，还没来得及作深入的研究。朱德说：“快啦！咱们的周恩来同志快来了。他是个管家的，管这一个家。他会把这个事情办好。”并且加重语气地说道：“他这个人，历来是管家的，是个好管家。”这以后，周恩来便把精力集中到了筹组政务院及其所属机构以及领导国民经济的恢复和发展的工作上。

政府机构的人事安排是一件急需解决的重要事情。在筹组中央人民政府政务院时，毛泽东、周恩来等中央领导同志一直在研究需要量很大的政务院机构的工作人员从哪里来。最后，毛泽东、周恩来等商议决定取消华北人民政府，把这个班底拿过来作为中央人民政府政务院的基础，并参照华北人民政府的经验组织政务院。同时也从其他大区陆续抽出一部分人特别是负责人来充实，加强政务院，如陈云、李富春就是从东北调来的。

在人选问题上，政务院以及下属委、部、会、院、署、行的主要负责人，有许多是周恩来提名，同毛泽东慎重商议后，经政治局审定，再由中央人民政府正式任命。

对民主人士的安排，是周恩来非常重视的一个问题。鉴于民主党派在为争取中国人民解放事业的斗争中作出了应有的贡献，周恩来认为，各民主党派的主要人物都应有所安排。但是怎样平衡，却是一件极为复杂的事情。由于周恩来在国民党统治区工作的时间比较久，对各党派民主人士的情况比较熟悉，经验积累得也多，因此民主人士的任职名单，基本上是周恩来提出来的，并且做了大量思想工作。在平衡中，值得一提的事有这么几件。

首先是对傅作义的安排问题。当时，中央决定成立国防委员会，其中包括了程潜、张治中、龙云、傅作义这样一批国民党著名将领。毛泽东、周恩来考虑到傅作义将军对和平解放历史名城北京有着特殊贡献，这是他为中国人民的解放事业立下的一个大功劳，一定要再给他安排一个部长职位。傅作义在绥远时，曾在兴修河套水利工程方面做过许多工作。这样，周恩来又提名傅作义担任水利部部长，并安排当时的北京市委副书记李葆华到水利部当副部长、党组书记，协助傅作义工作。周恩来很尊重傅作义将军，在酝酿配备水利部领导班子时，他请傅推荐人选，并对李葆华等人说：“凡是傅作义提的人我们都要用。”很快，傅向周恩来推荐两位民主人士，一位是张含英，曾是国民党黄河治理委员会比较负责的技术专家；一位是刘瑶章，曾任国民党河北省党部秘书长。不久，张被任命为水利部副部长，刘被任命为水利部办公厅主任。同时，周恩来委托薄一波每年请傅去作一次客。

二是劝说黄炎培担任公职。中国民主建国会主任委员黄炎培在旧中国曾多次拒绝旧政府的高官厚禄。一九四九年来到解放后的北平也无意做官。经过周恩来深入细致地做工作，黄炎培终于同意接受了出任政务院副总理兼轻工业部部长的职务。这时他已经年过七十了。他的这一行动，使他的子女也感到难以理解。任职后不久，他在回答自己子女提出的疑问时，详告了周恩来向他动员的经过，并严肃地解释

道："以往坚拒做官是不愿入污泥。今天是中国共产党领导下的人民政府，我做的是人民的官啊！"

三是李书城任职的问题。周恩来提议李书城当农业部长。有些同志不明白，为什么提他呢？周恩来认为，他是同盟会的早期会员之一，辛亥革命首义后在武汉当过黄兴的参谋长，继之又投入了讨袁护国战争和护法战争，在旧民主主义革命斗争中起过重要的作用；我们党的第一次全国代表大会是在他家召开的，他的弟弟李汉俊过去在我们党内有过贡献；在中国人民的解放事业中，他也做过有益的工作。这样做，照顾到了民主人士的各个方面。为此，周恩来派薄一波找李书城谈话，并对薄说："他有这么一个历史，要照顾这个历史。你去跟他谈谈，说要委任他为农业部部长。"李书城就是在这种情况下出任新中国第一任农业部部长的。

周恩来深谋远虑，费尽心思，在他的精心安排下，各民主党派的主要领袖或社会贤达、知名人士差不多都安排进来了。政务院及其下属机构的负责人中，各党派民主人士和无党派民主人士占了相当的比重：四个副总理中共产党员二人，民主党派和无党派人士二人；二十一个政务委员中，共产党员十人，民主党派和无党派人士十一人；政务院下属三十个机构的负责人九十三人中，共产党员五十一人，民主党派和无党派人士四十二人。许多民主人士对此十分感动，称赞道："周总理真不愧为'周'总理啊！"这个"周"是周到的意思。

政务院人事安排就绪后，一九四九年十月二十一日，周恩来召集第一次政务（扩大）会议，宣告了政务院成立，并做了题为《关于政务院的成立和政府机关的组织与干部问题》的报告。他说明了政务院的性质，指出："政务院是首脑部，在中华人民共和国中央人民政府领导之下，进行国家事务工作。"他还强调：政务院既已成立，各部门都应该有一个组织法，由政务院先规定原则，再由各部门自己拟定工作条例、组织条例，以便依法办事。

政务院成立后，根据政务院第一次会议精神，周恩来又抓了《政务院所属各机关组织通则》等条例的制订，促使新政府各部门的工作迅速走上正轨，适应了"恢复生产，建设新中国"的需要。

（熊华源）

刘少奇

刘少奇（1898——1969） 伟大的马克思主义者，中国杰出的无产阶级革命家、政治家和马克思主义理论家，中国共产党、中华人民共和国的主要领导人之一。曾用名刘卫黄，化名陶尚行、胡服等，湖南宁乡人。少年时期上过私塾。1919年中学毕业。1920年加入中国社会主义青年团。1921年赴苏联，入莫斯科东方劳动者共产主义大学学习。同年冬加入中国共产党。1922年回国，在中国劳动组合书记部工作。后被派往江西省安源煤矿开展工人运动，参与组织领导了安源路矿工人大罢工，任安源路矿工人俱乐部代主任、主任。1925年5月，在第二次全国劳动大会上当选为中华全国总工会副委员长。此后，在上海和广州等地参与领导了五卅运动、省港大罢工。1926年10月，任湖北省总工会组织部部长兼秘书长。1927年1月，参与领导了武汉工人群众争取收回英租界的斗争。同年5月，在中国共产党第五次全国代表大会上当选为中央委员。大革命失败后，于1928年参加中共顺直省委领导工作。1929年7月，在上海任中共沪东区委书记。不久，到东北任中共满洲省委书记。1930年夏，出席在莫斯科举行的赤色职工国际第五次代表大会，当选为执行局委员。会后留在赤色职工国际工作。1931年1月，在中共六届四中全会上当选为中央政治局候补委员。同年秋回国，任中共临时中央职工部部长，全国总工会党团书记，长时间内，是中国工人运动的主要领导者和组织者之一。1932年冬，进入中央革命根据地，领导职工运动。1934年春，任中共福建省委书记。同年10月参加长征，先后任中国工农红军第八军团、第五军团中共中央代表和第三军团政治部主任。1935年1月，出席在遵义召开的中共中央政治局扩大会议，支持毛泽东的正确主张。1936年春赴华北，先后任中共中央代表、北方局书记，坚定地执行中国共产党抗日民族统一战线政策，积极推动抗日救亡运动和抗日武装斗争的发展，并系统地批判了以王明为代表的第三次"左"倾机会主义在白区工作中的主要错误，阐述了党在白区工作的基本方针和斗争策略。抗日战争爆发后，贯彻中共中央在敌后放手发动群众、独立自主地开展游击战争的战略方针，领导开创华北敌后抗日根据地的工作。1938年中共扩大的六届六中全会后，任中共中央中原局书记，执行中共中央关于巩固华北、发展华中的战略方针，组织力量深入

华中敌后，开展游击战争。1939年8月，发表《论共产党员的修养》，对广大党员提出了党性锻炼的要求；1941年7月，在中共中央华中局党校作了《论党内斗争》讲演，提出了开展党内斗争的正确方针和方法，后来又撰写了《论党》等一系列著作，丰富了马克思主义的党的建设理论。皖南事变后，任新四军政治委员和中共中央华中局书记，与陈毅等一起，领导重建新四军军部和整编部队，迅速扭转了新四军的困难处境，恢复和发展了长江中下游地区抗日武装力量，巩固和扩大了华中抗日根据地。1942年底回到延安。1943年3月任中共中央书记处书记，中央军委副主席，参加领导了整风运动。1945年，在中共第七次全国代表大会上作《关于修改党的章程的报告》（即《论党》），对毛泽东思想作了完整的概括和系统的论述。在中共七届一中全会上当选为中央政治局委员和书记处书记。抗日战争胜利后，在毛泽东赴重庆同蒋介石谈判期间，代理中共中央主席职务。1945年9月，针对蒋介石玩弄"和谈"骗局和坚持内战的阴谋，根据中共中央的决策，提出"向北发展，向南防御"战略方针。随后，组织华中主力部队迅速北调，控制北上通路，以应付蒋介石随时可能发动的全国性内战。同时从华北、华中解放区抽调十多万军队和大批干部进入东北。同年11月，当蒋介石对东北即将发动大规模进攻的关键时刻，指示东北部队放弃争取大城市的企图，以主要力量迅速在东满、北满、西满深入发动群众，建立根据地，准备将来转入反攻。1947年3月，在毛泽东等率中共中央机关及人民解放军总部撤出延安后，任中共中央工作委员会书记，转移到华北，和朱德一起负责中共中央委托的工作。同年7月，在河北省平山县主持召开全国土地工作会议，确定了关于土地工作的方针，制定了《中国土地法大纲》，进一步推动了解放区土地改革运动的发展。1949年3月，出席中共七届二中全会，参与制定党的工作重心由农村转向城市等重大战略决策。中华人民共和国成立后，任中央人民政府副主席，人民革命军事委员会副主席，参与制定了政治、经济、军事、文化、教育和外交等方面的重大方针政策。1954年，在第一次全国人民代表大会上作《关于中华人民共和国宪法草案的报告》，并当选为人大常委会委员长。1956年，在中共第八次全国代表大会上代表中共中央作政治报告。在中共八届一中全会上当选为中共中央副主席。1959年4月，在第二届全国人民代表大会第一次会议上当选为中华人民共和国主席，国防委员会主席。60年代初期，为恢复和发展国民经济，进行了大量的调查研究，并参与制定了一系列重要的政策和措施。1962年，在扩大的中央工作会议上作报告，初步总结了中国自1958年以后社会主义建设的基本经验教训。1963年起，先后对亚洲许多国家进行了友好访问。"文化大革命"开始后，受到错误批判，并遭到林彪、江青反革命集团的政治陷害和人身摧残。1969年11月12日在河南开封病逝。1980年2月，中共十一届五中全会作出决议，为他彻底平反，恢复名誉，肯定了他在长期革命斗争中为中国共产党和中国人民建树的不可磨灭的功绩。主要著作收入《刘少奇选集》（上、下卷）。

朱　德

朱德（1886——1976）　中国共产党和中华人民共和国主要领导人之一，中国人民解放军创始人之一，中国无产阶级革命家、政治家、军事家。原名朱代珍，后曾改名为朱建德，字玉阶，四川仪陇人。幼年入私塾。1906年入顺庆府中学堂读书，1907年入四川高等学堂附设体育学堂学习。1908年任仪陇县高等小学堂体育教习兼庶务。1909年考入云南陆军讲武堂。同年加入孙中山领导的同盟会，参加辛亥革命活动。1915年至1917年，在参加反对袁世凯称帝复辟的起义和反对段祺瑞卖国政府的护法战争中，先后任滇军营长、副团长、旅长。十月革命后，在斗争中逐渐接受马克思主义，随后赴德国留学。1922年加入中国共产党，积极从事革命活动。1925年到苏联学习军事，1926年回国，受党中央派遣到川军中争取杨森部协助国民革命军北伐，期间参与领导了反抗英国军舰炮轰万县的斗争。11月，与杨闇公、刘伯承组成中共重庆地方委员会军事委员会，领导四川泸州顺庆起义。1927年遵照党的指示在南昌创办军官教育团，为党培养了一批革命军事骨干。1927年8月，参与领导了八一南昌起义，任起义军第九军副军长。起义军主力在广东、潮州、汕头地区失败后，率余部坚持斗争，转战至湖南省南部，发动农民举行湘南起义，建立苏维埃政权。1928年4月，与陈毅率部上井冈山，同毛泽东领导的部队会合，成立中国工农红军第四军，任军长。1929年和毛泽东率部向江西省南部和福建省西部进军，为建立中央革命根据地奠定了基础。1930年6月，任中国工农红军第一军团总指挥，8月任中国工农红军第一方面军总司令。后任中国工农红军总司令。同年9月，在中共六届三中

全会上当选为中央委员。1931年，中华苏维埃共和国临时中央政府成立，任中央革命军事委员会主席。与毛泽东、周恩来一起指挥红军战胜了国民党军队对中央革命根据地的四次"围剿"。1934年1月，在中共六届五中全会上，当选为中央政治局委员。10月参加长征。1935年1月，在党中央召开的遵义会议上，支持毛泽东的正确主张。长征途中，为了维护党中央的统一领导和红军的团结，同张国焘分裂党和红军的罪恶活动进行了坚决的斗争。1936年10月，第一、二、四方面军胜利到达陕北。1937年7月，抗日战争爆发后，中国工农红军改编为国民革命军第八路军，任总指挥，率部深入敌后，广泛开展游击战争，建立和扩大了许多抗日根据地。1938年发表《论抗日游击战争》重要著作，全面论述了抗日游击战争的重大意义及其各种战法，对指导和推动敌后抗日游击战争的发展起了重要作用。同年3月至1939年3月，先后兼任第二战区东路军总指挥和第二战区副司令长官，指挥部分国民党军队对日作战。1940年5月从华北前线返回延安。同年冬指示部队在不妨碍作战的条件下开荒种地，首倡"南泥湾政策"，对发展大生产运动，粉碎国民党反动派对陕甘宁边区的经济封锁，作出了重大贡献。1945年4月，在中共第七次全国代表大会上，作《论解放区战场》军事报告。在中共七届一中全会上，当选为中央政治局委员、中央书记处书记。1946年6月，蒋介石发动全面内战后，任中国人民解放军总司令，协助毛泽东指挥全国的解放战争，并亲临华北前线指挥作战。1947年国民党军队攻占延安，同刘少奇等组成以刘少奇为书记的中共中央工作委员会，到华北进行中央委托的工作。1949年4月，同毛泽东发出《向全国进军的命令》。经过南下作战和解放西南、西北的几个大战役，彻底摧毁了蒋介石在中国大陆的统治。1949年10月，中华人民共和国成立后，先后任中央人民政府副主席、人民革命军事委员会副主席、中央纪律检查委员会书记、中华人民共和国副主席、国防委员会副主席、中央军委副主席、全国人大常委会委员长、中央政治局委员、政治局常务委员、中共中央副主席。1955年，被授予中华人民共和国元帅军衔和一级八一勋章、一级独立自由勋章、一级解放勋章。在社会主义建设时期，他参与制定党的路线、方针、政策，为发展中国社会主义经济建设和国防建设，为加强党的纪律检查工作，进行了不懈的努力。还进行了出国访问和会见外国领导人等国事活动，增进了中国人民和各国人民的友谊。在文化大革命期间，曾遭到林彪、江青反革命集团的诬陷和侮辱，但得到了毛泽东的保护。1976年7月6日在北京逝世。朱德为中国人民的解放事业、为伟大的共产主义事业，奋斗终身，立下了不朽的历史功勋。他的主要著作收入《朱德选集》。

卢汉

卢汉(1895——1974) 卢汉原名邦汉，字永衡，彝族，云南省昭通县人，一八九五年二月六日生于黑彝吉迪家族的封建地主家庭。一九一一年随表兄龙云外出从军，参加反清革命活动。一九一二年被保送到云南陆军讲武堂第四期步兵科，毕业后先后任排、连、副营长等职。一九二一年在四川反滇军运动中回到云南。一九二五年任近卫第三团团长时又随龙云进攻广西，战败返滇后任第七旅旅长。一九二七年，龙云等举行兵谏，逼唐继尧交出政权，组织了云南省务委员会，龙云任省政府主席。七月，龙云被国民政府任命为第三十八军军长。由于卢汉的能征善战和对龙云的支持，卢汉被提升为该军第九十八师师长。一九二九年，卢汉兼任改组后的云南省政府财政厅长。一九三〇年，卢汉在新军阀混战中随龙云支持蒋介石，任第十路军前敌总指挥，率部进攻桂系后方广西，被李宗仁、白崇禧击败反滇。一九三一年三月，卢汉等四位师长对龙云进行兵谏，未成功而被撤去职务。抗日战争爆发后，卢汉被任命为改编后的陆军第六十军军长。一九三七年十月初从云南出发奔赴抗日前线。一九三八年，六十军被调往徐州参加保卫徐州的会战，对鲁南战局起了一定的稳定作用，但六十军也伤亡过半。一九三八年二月，六十军扩编为第三十军团，卢汉任军团长兼六十军军长。一九三八年十二月，第三十军团扩编为第一集团军，卢汉任副总司令代总司令，后升为总司令。一九四〇年九月任滇南作战军总司令。一九四五年初，卢汉任由第一集团军扩编成的第一方面军司令官。一九四五年八月，日本帝国主义投降，卢汉率领第一方面军开往越南受降。十月，蒋介石以武力改组云南省政府，免去龙云本兼各职，调龙云往国民党中央，任命卢汉为云南省主席。一九四五年十二月一日，卢汉发表宣言就任省主席。一九四九年二月，昆明人民因反对国民党制造的通货膨胀和银行拒绝兑换所谓的"伪钞"，冲入银行。为此，卢汉亲自到银行前，审讯被捕群众，当场宣布枪杀21人，制造了"南屏街血案"。渡江战役后，国民

党政府大势已去，卢汉开始采取若干措施，力图加强自己的地方实力，摆脱国民党政府的控制。同时，卢汉还通过各种关系秘密加强了与人民解放军滇桂黔边区纵队的联系。一九四九年八月，卢汉与西康省政府主席刘文辉、西南军政副长官邓锡侯、潘文华相约在适当的时机举行反蒋起义。十二月九日，卢汉在昆明通电起义，宣布脱离国民党反动残余匪帮，接受中央人民政府领导。起义后，卢汉任云南最高临时权力机构——云南人民临时军政委员会主席，并在人民解放军的支援下，粉碎了蒋军的进攻，取得了昆明保卫战的胜利。一九五〇年三月，云南省军政委员会成立，卢汉任主席。以后历任西南行政委员会副主席，第一届全国人民代表大会代表，第二、三届全国人大常委，第一届全国政协委员，第二、三届全国政协常委，国防委员会委员，国家体委副主任，民革中央常委等职。一九七四年五月十三日，卢汉在北京病逝，终年七十九岁。

刘文辉

刘文辉(1895——1976) 国民党爱国将领，中国国民党革命委员会领导人之一。字自乾。四川大邑人。是四川著名大地主刘文彩之弟。早年曾就读于四川陆军小学、陕西陆军中学和北京预备学校，后考入保定军校第二期。1916年毕业后，回四川搞军事，任四川军阀刘存厚部上尉参谋。这时，其侄刘湘已任川军第二师旅长，不久又升任该师师长。通过这一关系，他被介绍到川军第八师(师长陈洪范)部任营长，后又升任团长。1922年，刘湘任川军总司令兼四川省省长时，又把他提升为第一混成旅旅长，从此挤进了四川军阀的行列。

1923年，刘存厚任川军总司令时，刘文辉升任川军暂编第九师师长，驻防川南叙府。此后，又担任过川军第三十一师师长、成都卫戍总司令等职。1925年，投靠北洋军阀，被委任为四川军务帮办和四川清乡会办，并授予他"洁威将军"的称号。1926年，北伐军攻占武汉后，他转向革命，参加武汉国民政府，被委任为国民革命军第二十四军军长。所部达三万余人。1927年4月，又被委任为四川省临时政务委员会委员。

从1916至1926年，刘文辉仅用十年时间，就从一个上尉参谋爬上了军长的宝座。从当旅长起，他就开始扩充军队，增加实力，企图用武力统一四川，控制西南，问鼎中原。在他控制的防区内，不恤民困，竭泽而渔，并不断参加军阀混战，给四川人民带来了深重的灾难。

1928年，刘文辉以国民革命军第二十四军军长身份，兼任川康边防总指挥，并击败第二十三军军长刘成勋，控制了西康省。1929年3月，蒋介石任命他为四川省政府主席兼民政厅厅长。从这时起到1932年，是刘文辉在四川政治上的极盛时期，拥兵十余万，据有川西、川南全部，川东、川北一部及西康省大部，成为四川的第一大军阀。

为了实现问鼎中原的政治野心，刘文辉利用蒋介石和国民党新军阀之间的战争，向外扩展势力。1929年12月，他参加了唐生智的反蒋战争，和唐生智等联名发出东、冬两电反对蒋介石。不久，唐生智被蒋军击败，他亦与蒋妥协。1930年，冯玉祥、阎锡山等在北平召开国民党中央党部扩大会议，另立国民政府，与蒋介石对抗，爆发了中原大战。刘文辉又参加这一反蒋行动，在扩大会议举行的前三天，即1930年9月6日，他发出急电，公开反蒋，并与汪精卫、冯玉祥、阎锡山、张学良、李宗仁、唐绍仪、谢持、石友三等九人组成了国民政府，与蒋介石的南京政府对抗。后来，这次反蒋行动被蒋介石镇压下去。尽管如此，但因为他是西南最大的实力派之一，蒋介石还得拉拢他。他也顺势投靠了蒋介石。1931年12月，在国民党第四次全国代表大会上，刘文辉当选为中央执行委员会委员，仍兼四川省政府主席。

1932年，刘湘发动对刘文辉的战争，将其击败。结果，刘湘夺得了四川省政府主席的宝座。刘文辉只得退到川康边境，控制西康。1934年，任西康建省委员会委员长，成为川康地方实力派。但西康地处边远，土地贫瘠，人口稀少，其实力地位已远不如统治四川之时。从1932年至1949年，他统治西康十七年。在此期间，他曾颁布了励行经济建设、加强民族联系、发展边疆教育、加紧组训民众、改善人民生活、彻底澄清吏治等治理西康的所谓六大中心任务，并制定了所谓"德化、同化、进化"的治边三化政策。

1935年，刘文辉被蒋介石任命为川康"剿匪"总司令，率第二十四军在川康边境地区"围剿"长征中的红一方面军，先后在安顺场、泸定桥等地被红军击败。尔后，他又曾指挥所部"围剿"南下川康一带的红四方面军。

抗日战争时期，大批国民党军队退到西南。为了保存实力，刘文辉和四川地方实力派邓锡侯、潘文华及云南地方军阀龙云等人，于1938年成立了"川滇

康同盟”，共同对付蒋介石的控制。1939年1月，西康省政府成立，刘文辉任省政府主席兼第二十四军长，并一直保持着对西康的统治权，直到1949年12月在彭县起义为止。

在抗日战争时期，鉴于全国的抗日形势和同国民党中央的矛盾，刘文辉开始走亲共的道路。1938年夏，中共中央代表董必武、林伯渠、陈绍禹等由陕北去武汉参加国民参政会会议，途经成都时，曾在方正街刘文辉寓所举行会谈。这是刘文辉与中共方面的第一次正式接触。1939年夏，他和董必武、林伯渠等又在重庆曾家岩潘文华家，举行了第二次会晤。1942年2月，又和周恩来在重庆机房街吴晋航家举行了会晤。6月，中共中央派王少春到雅安和刘文辉建立起经常联系；并设立了一个秘密电台与延安直接通报，直到雅安解放。历时八年。

在中共抗日民族统一战线政策的影响下，刘文辉参加了国民党统治区的反投降、反内战、反独裁的民主运动。1941年，他和邓初民、朱蕴山等在成都成立了一个政治团体——唯民社，并任社长，其宗旨是：“全民团结，坚持抗日，反对独裁，实行民主”。此外，还在成、渝两地创办了《唯民周刊》、《大学月刊》、《青年园地》、《民众时报》、《华西晚报》等刊物，宣传民主，反对独裁。1944年冬，他和潘文华一起，在成都慈惠堂街张澜的家里，正式加入了民盟。后来，当选为民盟中央执行委员（对外不公开）。

1945年5月，在国民党第六次全国代表大会上，刘文辉当选为中央执行委员会委员。10月，除担任西康省政府主席外，又被任命为川康绥靖公署副主任和国民党西康省党部主任。

解放战争时期，蒋介石曾多次要第二十四军开赴前线对解放军作战，但刘文辉均以西康边防重地，兵力分散，不能抽调为由，未派一兵一卒参加反革命内战。1948年元旦，中国国民党革命委员会在香港成立，刘文辉被推选为民革川康分会主任委员，秘密联络川康地区国民党内的民主力量，反对蒋介石的独裁统治。1949年12月，在中国人民解放军解放重庆，逼近成都的时候，他和邓锡侯、潘文华等在四川彭县宣布起义，并率二十四军在成（都）雅（安）公路一线，在乐（山）西（昌）公路一线，在丹巴、康定一带阻击胡宗南、宋希濂、杨森等国民党军队进入西康，配合解放军消灭这些敌人。同时，他还积极策动川鄂绥靖公署副主任董宗珩、国民党第十五兵团司令罗广文等率部起义。

新中国成立后，刘文辉历任西南军政委员会副主席、西南行政委员会副主席、国防委员会委员、林业部部长、政协全国委员会常务委员、全国人民代表大会 常务委员会委员、中国国民党革命委员会中央常务委员等职。1976年6月，刘文辉在北京病逝。

流行风

背景介绍

一九四九年，是中国历史上翻天覆地的一年。中国共产党领导全国人民经过二十八年的艰苦斗争，终于推翻了帝国主义、封建主义和官僚资本主义的反动统治，建立了人民当家作主的新中国，中国社会也经历了由半殖民地半封建社会到新民主主义社会的转变。在巨大的社会变革中，广大劳动人民的精神面貌也经历了彻底的变化。全国人民以极大的热情迎接新中国的诞生，以蓬勃向上的干劲参加到建设和保卫新中国的事业之中。这从一九四九年在人民群众中广为流行的小说、诗歌、话剧、歌曲等中充分地表现出来。

一九四九年的小说，就其反映的生活内容来看，大致可分为两个方面：一个方面是革命斗争时期解放区人民的生活和斗争，另一个方面是解放战争时期人民解放军的战斗生活。歌颂人民共和国的缔造者，表现这一时代的伟大人民和伟大的人民军队的英雄史绩，便成为建国初期流行文艺的主题。与共和国同时诞生的刘白羽的中篇小说《火光在前》，就是用艺术的笔触，真实地再现了解放军克服重重艰难险阻，抢渡长江，追歼蒋介石残军，解放全中国的壮观景象。一些表现解放区人民革命生活的作品在一九四九年依然为广大人民群众喜闻乐见。比较有代表性的如孔厥、袁静的《新儿女英雄传》、柳青的《种谷记》、马加的《江山村十日》、孙犁的《芦花荡》、《嘱咐》、马烽、西戎的《吕梁英雄传》等。

新中国的诞生，使中国的诗歌运动进入了一个新的历史时期。祖国的新生、沸腾的生活，为诗歌的发展开拓了广阔的道路。开国之初，最先出现的诗歌是一批歌唱新中国、歌唱党和领袖的颂歌。中国新诗的奠基人郭沫若的《新华颂》和另一位老诗人何其芳的《我们最伟大的节日》两首诗几乎和新中国同时诞生。这两首诗都表现了人民群众的爱国精神和对领袖的崇敬之情。此外，有较大影响的诗歌还有艾青的《国旗》、袁水拍的《红色的战斗机群》、臧克家为纪念鲁迅逝世十三周年而作的《有的人》、李季的《只因为我是一个青年团员》等。

一九四九年的歌曲，集中地反映了人民对革命的向往和对革命领袖的热爱。如《国际歌》曾极大地鼓舞了中国人民为争取民主和自由而进行的革命斗争，而陕北民歌《东方红》则表现了人民对伟大领袖毛泽东的热爱之情。

小说《政治委员》

作者刘白羽，主要内容如下：

作品主人公吴毅班长，在同敌人的战斗中，被打断了左臂，后来又负了一次伤。伤愈后，组织上准备安排他到后方工作，他却坚决要求重上前线。于是，他被派往东北解放战争前线，担任了某团政治委员。在战斗中，他亲临指挥，身先士卒，又善于作政治思想工作，如他肯定连长文希岗的勇敢，又指出必须注意战术。后来，二营教导员沈克产生怕死的思想，要求回后方去，吴毅对他进行了严肃而又耐心的批评教育，并把他调到团部，让他参加连队的诉苦运动。沈克思想抵触，以致在战斗打响前还想提出退队。但当他走到团部以后，看到政委只是一条胳膊，还在继续为解放全中国英勇战斗，思想展开激烈斗争，回想起自己的出身和经历，想到离队后无脸见首长和战士，回乡无颜见乡亲父老，他深感惭愧。不久，战斗打响了，政委又冒着枪林弹雨亲自指挥冲锋。沈克在他的教育影响下，终于转变了思想，率领战士们冲上山头，取得了战斗胜利。作品运用对比的手法，讴歌了政治委员吴毅的精神、品质，并通过沈克的思想转变，真实地反映了革命者在前进路上的思想曲折和我军政治思想工作的效果。

小说《新儿女英雄传》

作者孔厥、陈静，主要内容如下：

一九三七年，芦沟桥头的隆隆炮声揭开了抗日战争的序幕。河北遭到日军飞机的轰炸，国民党军队仓惶后撤，人民也四处逃难。白洋淀边申家庄的农民

牛大水在表哥、铁匠黑老蔡的家里，认识了表嫂的妹妹、逃难来的杨小梅。表嫂把杨小梅说给牛大水作媳妇。战乱岁月，亲事未办，小梅娘又带她去了姥姥家，后来把杨小梅嫁给了何家庄的张金龙。

秋后，吕正操的抗日部队进驻冀中。各庄地主也开始组织地方武装。何家庄成立了"自卫团"，领头的是国民党员、地主何世雄。杨小梅的丈夫张金龙原是何家的护院，由于骁勇剽悍，当上自卫团的小头目。申家庄的黑老蔡这时也公开了共产党员的身份，联络了牛大水、织布工人刘双喜等人，用国民党军队丢弃的武器武装自己，正式打出"抗日自卫队"的旗号。他们组织群众，成立农会，争取申家庄村长、地主申耀宗，开展减租减息运动。

牛大水被派到县里受训，意外遇见了杨小梅，她也在县里受训。原来杨小梅婚后不堪张金龙的虐待，逃了出来。牛大水和杨小梅经过训练，进步都很大。训练结束，牛大水被派回村当了村长，杨小梅担任了区妇救会的工作。牛大水带领游击队屡出奇兵，用小船和土枪成功地袭击了日本鬼子的汽艇，狠狠打击了敌人的凶焰。

何家庄的地主自卫团割据地方，胡乱摊派，被吕正操司令下令收编。何世雄投奔了反共头子张荫梧。黑老蔡和杨小梅把张金龙争取过来，让他在区小队当了班长。可是张金龙恃强自傲，抗拒领导，带领几个心腹擅自行动，常在财主家胡混，还随便杀商人，破坏了统一战线。后来他又投靠了何世雄，当了汉奸，杨小梅与他离了婚。

一九四二年，日本侵略者发动了残酷的"五一大扫荡"。冀中的抗日战争进入了艰苦卓绝的阶段。牛大水和杨小梅在一次转移中被捕，杨小梅机智地脱险，牛大水却被张金龙认出。他受尽酷刑，但英勇不屈。游击队设法援救，劫持了何世雄的儿子何狗皮作为人质，才把牛大水换了回来。

冬天，游击队爬冰卧雪，在芦苇荡里坚持斗争；春天，游击队频繁出击，拔掉了敌人不少据点。日军饭野小队长在村长申耀宗家看见了乔装成申家亲戚、坚持工作的杨小梅，要娶她。游击队将计就计，佯装送亲，一举攻占两个大岗楼，全歼饭野小队。附近村庄岗楼里的伪军迫于形势，大都反正了，日伪军只好向镇上龟缩。

抗日战争进入反攻阶段。牛大水也养好了伤，他和小梅这对历尽人间辛酸和战火硝烟的恋人终于成了亲。为了扩大战果，分区司令部派爆破组协助县大队炸毁了镇上的敌人据点，何狗皮毙命，何世雄、张金龙却逃往县城。杨小梅被派往县城先期侦察，开辟工作。她争取伪军反正，为攻克县城作内应。执行任务中，杨小梅不幸被捕。这时，苏联对日宣战，日本宣布投降。城里的汉奸何世雄却接受国民党的命令，不向八路军交枪投降，他窝藏了日军龟板司令，企图固守。何世雄还准备杀害杨小梅。正在这紧急关头，已改编为正规军的县大队和各区小队猛攻县城，城破。抛城逃命的张金龙、何世雄、龟板司令相继被击毙。杨小梅被救出，终于与牛大水在胜利的凯歌声中团圆。

小说运用章回小说的形式，用质朴无华的语言，描绘出抗日战争的若干画面，讴歌了冀中儿女英勇斗争的事迹，谱写了一部新儿女英雄传。

小说《吕梁英雄传》

作者马烽、西戎，主要内容如下：

《吕梁英雄传》是一部章回体小说，写于一九四五年，最初连载于《晋绥大众报》，共九十五回，后经作者进一步修改，合成八十回，于一九四六年印成单行本出版。

故事发生在抗日战争时期。

山西省吕梁山下有一个村庄叫做康家寨。这里在一九四〇年春建立了抗日民主政权，实行了减租减息，成立了抗日自卫队。一九四二年春，日本侵略者推行"蚕食政策"在汉家山修炮楼、建点，康家寨遭到了日寇的烧杀抢掠。原村主任康顺风被敌人捉走后叛变投敌，回到村里，就勾结外号叫桦林霸的地主康锡雪逼走农会干事张勤孝，纠集一伙地痞流氓建立了敌伪村政权维持会，残害百姓，无恶不作。

康家寨的共产党员雷石柱、孟二楞、康明理，根据抗日区政府的指示，在村中成立了暗民兵，党派区武工队队长武得民到康家寨领导抗日工作。武得民、雷石柱设巧计惩处了到这里抢亲的汉奸特务，取得了群众的信任。一天，有个日本鬼子兵带着一名伪军来这里要"花姑娘"，被愤怒的群众打死。正当维持会长康顺风吊打雷石柱、孟二楞时，武得民闻讯率区武工队赶来，反掉了维持会，惩办了汉奸，打退了日寇的侵犯，在康家寨重新建立了抗日村政权，雷石柱担任了民兵分队长。

民兵实行劳武结合，一面从事生产劳动，一面练兵习武，与日本侵略者、汉奸特务展开了一系列英勇斗争。为了破坏敌人运木料修铁路的计划，他们带领

群众砍伐了桦树林。汉家山据点的敌人对康家寨的群众进行疯狂的报复，张忠老汉为救全村群众，诱敌入山，跳崖牺牲。为了保护春耕生产，从区上受训归来的雷石柱，带领全村民兵积极学习埋地雷和制造地雷，一次又一次炸得敌人抱头鼠窜。

隐藏在村中的汉奸康锡雪，用美人计使民兵康有富上勾，多次搞破坏活动。敌人设奸计把民兵围困在老虎山上。在这次战斗中，两个民兵壮烈牺牲，三个民兵跳崖受重伤；康明理等被俘。民兵设奇谋营救出被俘的伙伴，处决了康锡雪和康顺风。

群众的政治觉悟在对敌斗争中不断得到提高，民兵的力量日益发展壮大，粉碎了敌人的多次进攻。遵照上级指示，各村民兵联合起来，在一次反扫荡中，用连环雷炸得日寇人仰马翻。接着，民兵乘胜深入汉家山据点，瓦解了伪军，争取了群众，迫使日寇龟缩在炮楼里不敢出来。区武工队率领民兵对敌人进行了围困。终于赶跑了日寇，解放了汉家山。在群众欢庆胜利的时候，传来了日本侵略者无条件投降的消息，马区长在群众大会上传达了朱总司令下达的向敌占区进军的命令，康家寨的民兵纷纷报名参军参战，他们高唱着《八路军进行曲》开赴前线。

小说《邪不压正》

作者赵树理，主要内容如下：

中篇《邪不压正》以中农王聚财的女儿软英的婚事纠葛为线索，描写了从一九四三年到一九四七年间下河村阶级关系的激烈变化，及时提出了如何在农村土改运动中纠正"左"倾错误的问题。

下河村女青年软英与小宝自由相爱，情深意长，却遭到父亲王聚财的反对。王聚财一来嫌小宝家穷，二来怕得罪地主刘锡元，因而就把女儿许给刘锡元之子刘忠做填房，媒人是刘锡元的走狗、流氓小旦。一九四三年中秋节，软英被迫与刘忠订了婚，刘家也给王家送了彩礼。但不久后，八路军解放了下河村，刘锡元在土改中气急而死，刘忠须守孝三年，因而软英未曾过门。但王聚财恐时局有变，不敢贸然退婚；软英虽有"非小宝不嫁"的决心，但因不愿使爹太生气，也抱着消极等待的态度。

三年以后，情况大变，日本投降后，又来了一次土改运动，要实行填平补齐，即穷人翻身不彻底，要割封建尾巴补窟窿。但由于农会主席小昌等干部自私自利，多分胜利果实，加上小旦这样的流氓亦混入积极分子队伍，因而干部们以"挤封建"为名，扩大打击面，侵犯中农利益。王聚财亦以与刘锡元联姻的罪名遭到斗争，被勒令他闺女与刘忠解除婚约，把收下的礼物退出来当作刘忠的东西没收；还被勒令交出十几亩好地和二十石麦子。斗了王聚财，小旦又配合小昌，把小宝当王聚财的走狗斗，把他赶出积极分子队伍。然后，就逼王聚财把软英嫁给小昌十四岁的儿子小贵。软英因想到小昌势力大，小贵也暂时不到法定结婚年龄，为了能要回一些地来，就虚与周旋，假装情愿而应承下来。

到了一九四七年十一月，政府公布了土地法，村里来了工作团，进行整党纠偏，赔补了王聚财十亩好地。在整党会上，小宝就小昌开除他出党一事与小昌斗争。小昌坚持错误，极力狡辩。小宝与软英则揭发他与小旦勾结逼婚的事，并找来小旦作了证明。最后，工作团的组长宣布：小昌在党内外布置斗争，打击同志，利用流氓抢同志的恋爱对象，应受处分；小旦要"老老实实找人家赔情认错"，不能"像以前那样张牙舞爪"；小宝与软英的关系是合法的，"什么时候想定婚，到区上登记一下就行了，别人都干涉不着"。

小说《芦花荡》

作者孙犁，主要内容如下：

修筑在苇塘附近的敌军炮楼，在日夜监视着苇塘里的动静。他们提防有人给苇塘里的游击队送来柴米，也提防里面的队伍会跑出来。

就在敌人的严密监视下，每天总有一支小船从苇塘里撑出，半夜以后，小船又飘回来，船舱里装满了柴米油盐，有时还带来一两个从远方赶来的干部。

撑船的是一个将近六十岁的老头子，他只穿一件蓝色的破旧短裤，浑身没有多少肉，干瘦得像老了的鱼鹰。可是那晒得干黑的脸，短短的花白胡子却特别精神，那一双深陷的眼睛，却特别明亮。老头子每天夜里在小淀出入，他的工作范围很广，里外交流，运输粮草，护送干部，而且不带一支枪。他很自信，每天夜里，在敌人紧紧封锁的水面上，就像一个没事人，按照早出晚归捕鱼撒网那股悠闲的心情撑着船，编算着使自己高兴也使别人高兴的事。

他的自信也遭受过打击。一天夜里，老头子从东方很远的地方回来，船上载了两个女孩，大的叫大菱，十五岁，小的叫二菱，十三岁，她们在炮火里滚了一个多月，都发着疟疾，昨天跑到这里来找部队，想

在苇塘里休息休息，打打针。

老头子让她们在船上睡一觉，可是孩子们在炮火里一直没安静过，神经紧张得很。一点轻微的声音使她们闭上的眼睛又睁开了，现在又是到了这么一个新鲜的地方，有水有船，就更睡不着了。

小女孩爬在船边，用两只小手淘着水玩，洗着脸上涂着的厚厚的泥和汗。远远有一片阴惨的黄色的光，突然一转就转到他们的船上来，女孩子正在拧着水淋淋的头发，叫了一声，老头子说："不怕，小火轮上的探照灯，它照不见我们。"又嘱咐道："不要说话，要过封锁线了。"

小船无声的，但是飞快的前进。当小船和那黑虎虎的小火轮站到一条横线上时，探照灯突然照向他们，不动了，紧接着便扫射过来一梭机枪。

老头让她们趴下，跳进水里，用两手推着小船前进。子弹在船边飞着，大女孩负伤了，小女孩叫了起来，老头子觉得自己的手脚顿时失去了力量，两眼也有些昏花，但他终于找到了通向苇塘中的那窄窄的入口。老头子扶起大女孩，叹了一口气，觉得自己没有脸见苇塘里的同志们，大江大海过了多少，为什么这一次的任务没有完成。自己没儿没女，这两个孩子多么叫人喜爱，自己平日夸下口，这一次带着挂花的人进去，怎么张嘴说话？他对大菱说："他们打伤了你，流了这么多血，等明天我叫他们十个人流血。"

第二天中午，天气非常闷热。鬼子们把小火轮开得离苇塘远一些，便偷偷地爬下来洗澡了。这时，从荷花淀里撑出一只小船来，一个干瘦的老头子，只穿一条破短裤，站在船尾巴上，有一篙没一篙地撑着，两只手却忙着剥那又肥又大的莲蓬，一个一个投进嘴里去。

鬼子们看见小船的船头上放的一捆莲蓬，便让老头过去。鬼子们眼看就要扒上船，老头子顺手一篙，小船旋风一样绕着鬼子们转，引得鬼子们在几根埋在水里的枯木桩子周围乱转。

一个鬼子尖叫一声，被一只锋利的钩子穿透了大腿，别的鬼子吃惊地散开，每个人的腿肚子上也都挂上了钩，不能动弹。老头子把船撑到他们身边，举起篙来砸着鬼子们的脑袋，像敲打顽固的老玉米一样。

在那苇塘的边缘，芦花下面，有一个女孩子，她用空空的苇叶遮掩着身子，看着这场英雄的行为。

诗歌《国旗》

国　旗

美丽的旗
庄严的旗
革命的旗
团结的旗

四颗金星
朝向一颗火星
万众一心
朝向人民革命

我们爱五星红旗
像爱自己的心
没有了心
就没有了生命

我们守卫它
它是我们的尊严
我们跟随它
它引我们前进

革命的旗
团结的旗
旗到哪里
哪里就胜利

（艾青）

诗歌《红色的战斗机群》

红色的战斗机群

在共和国诞生的日子里，
我跟随我们的空军，
坐着我们自己的飞机，
飞临北京上空！
我心跳，我兴奋，我欢呼！

云朵飞过窗口，
阳光抚摸机翼，

我看见了新生的田地、村庄，
我看见了祖国的锦绣山河。
这是我们美丽无匹的都城，
一片金黄色的宫殿，
蓝的湖，绿的树，白的塔……
一个巨大的花园！

红色的战斗机群，
三架接着三架，
打天安门前飞过，
打毛主席的身边飞过，
数不清的红旗飘动，
数不清的手臂挥舞。

飞机仿佛在欢呼的浪涛上，
“看，我们有了自己的空军！
这是反动派屠杀人民的武器，
如今掌握在人民的手里！”

我看见我们的空军战士微笑了，
人民是多么热爱着你啊！
你英勇地冒险起义，
在那紧张的黑夜，
挣脱魔爪，
投向人民！

这是人民第一支空军，
它就将依照毛主席的话，
发展成为一支强大的国防军，
消灭反动派，
打击侵略者，
保卫我们神圣的领空！
保卫我们的年轻的共和国！

（袁水柏）

诗歌《新华颂》

新华颂

一

人民中国，屹立亚东。
光芒万道，辐射寰空。
艰难缔造庆成功，
五星红旗遍地红。
生者众，物产丰，
工农长作主人翁。

二

人民品质，勤劳英勇。
巩固国防，革新传统。
坚强领导由中共，
无产阶级急先锋。
现代化，气如虹！
国际歌声入九重。

三

人民专政，民主集中
光明磊落，领袖雍容
江河洋海流新颂，
昆仑长耸最高峰。
多种族，如弟兄，
千秋万岁颂东风。

（郭沫若）

诗歌《我们最伟大的节日》

我们最伟大的节日

一九四九年九月二十一日，中国人民政治协商会议第一届全体会议在北京开幕。毛泽东主席在开幕词中说：“我们团结起来，以人民解放战争和人民大革命打倒了内外压迫者，宣布中华人民共和国的成立了。”他讲话以后，一阵短促的暴风雨突然来临，我们坐在会场里面也听到了由远而近的雷声。

九月三十日，中国人民政治协商会议第一届全体会议选出了以毛泽东主席为首的中央人民政府委员会，胜利闭幕。十月一日，北京人民三十万人在天安门广场庆祝中华人民共和国中央人民政府的成立。新的国旗在广场中徐徐上升。毛泽东主席宣读中央人民政府公告。公告宣读毕，阅兵式开始。最后，群众队伍从广场绕到主席台下，热烈地欢呼“中华人民共和国万岁！”“毛主席万岁！”毛泽东主席在扩音机前大声地回答：“同志们万岁！”

一

中华人民共和国

在隆隆的雷声里诞生。

是如此巨大的国家的诞生，
是经过了如此长期的苦痛
而又如此欢乐的诞生，
就不能不像暴风雨一样打击着敌人，
像雷一样发出震动着世界的声音……

二

多少年代，多少中国人民
在长长的黑暗的夜晚一样的苦难里
梦想着你，
在涂满了血的荆棘的道路上
寻找着你，
在监狱中或者在战场上
为你献出他们的生命的时候
呼喊着你，

多少年代，多少内外的敌人，
用最恶毒的女巫的话语
诅咒着你，
用最顽强的岩石一样的力量
压制着你，
在你开始成形的时候
又用各种各样的阴谋诡计
来企图虐杀你，

你新的中国，人民的中国呵，
你终于在旧中国的母体内
生长，壮大，成熟，
你这个东方的巨人终于诞生了。

三

终于过去了
中国人民的哭泣的日子，
中国人民的低垂着头的日子；

终于过去了
日本侵略者使我们肥沃的土地上长着
荒草，
使我们肚子里塞着树叶的日子；

终于过去了
美国的吉普车把我们像狗一样在街上
压死；
美国的大兵在广场上强奸我们的妇女
的日子；

终于过去了
中国最后一个黑暗王朝的统治！

四

蒋介石，帝国主义和封建主义杂交而
生的蒋介石，
现代中国人民的灾难的代名词，
他用血来吓唬我们，
他把中国人民的血染遍了中国的土
地。
但中国人民并没有被征服。
前年十月，
毛泽东指挥我们开始大进军，
并颁布了一连十五个“打倒蒋介石”的
口号。
那是中国人民在心里郁结了许多年的
仇恨。
那是最能鼓舞我们前进的动员令。
我们打过了黄河，打过了长江，
蒋介石匪帮
就像兔子一样逃跑，惊慌。

毛泽东，我们的领导者，我们的先知！
他叫我们喊出打倒日本帝国主义，
日本帝国主义就被我们打倒了！
他叫我们喊出打倒蒋介石，
蒋介石就被我们打倒了！
他叫我们驱逐美帝国主义出中国，
美帝国主义就被我们驱逐出去了！

都打倒了，都滚蛋了，都崩溃了，
所有那些驶行在我们内河里的外国的
军舰，
所有那些捆绑着我们的条约，法律，
所有那些臭虫，所有那些鹰犬！
虽然他们现在还窃据着几小块土地
像打破了船以后抓着几片木板，

很快就要被人民战争的波涛所吞没了！
毛泽东呵，
你的名字就是中国人民的力量和智慧！
你的名字就是中国人民的信心和胜利！

五

毛泽东向世界宣布：
中华人民共和国诞生了。
毛泽东向世界宣布：
我们已经站起来了，
我们再也不是一个被人侮辱的民族了。

欢呼呵！歌唱呵！跳舞呵！
到街上来，
到广场上来，
到新中国的阳光下来，
庆祝我们这个最伟大的节日！

六

北京和延安一样充满了歌声。
五星红旗在这绿色的城市中上升。

密集的群众的海洋：
无数的旗帜在掌声里飘动
就像在微风里颤动的波浪。
在毛泽东主席的面前
我们的海军走过，
我们的步兵走过，
我们的炮兵走过，
我们的战车走过，
我们的骑兵走过，
我们的空军在天空中飞行，
群众的队伍从广场上绕到
毛泽东主席的面前来喊着：
“毛主席万岁！”
毛泽东主席回答着：
“同志们万岁！”

这是何等动人的欢呼！
这是何等动人的领袖与群众的关系！
跳跃着喊！
舞动着两个手臂喊！
站在主席台下望着毛泽东主席不愿离开地喊！
把这个古老的城市喊得变成年轻！
把旧社会留给我们身上的创伤和污秽喊掉得干干净净！

举着红灯的游行的队伍河一样流到街上。
天空的月亮失去了光辉，星星也都躲藏。

呵，我们多么愿意站在这里欢呼一个晚上！
我们多么愿意在毛泽东的照耀下
把我们的一生献给我们自己的国家！

七

让我们更英勇地开始我们的新的长征！
我们已经走完了如此艰辛的第一步，还有什么能够拦阻
毛泽东率领的队伍的浩浩荡荡的前进！

一九四九年十月初，北京

（何其芳）

历史花絮

一、新中国国名的提出与确定

新中国建立以前，中国共产党的领导人和民主人士写文章、演讲，大多都用“中华人民民主共和国”来称谓将要建立的新国家。一九四九年六月二十一日，中国人民政治协商会议筹备会第一次会议上，涉及到新中国的名称问题时，有人主张用“中华人民民主国”，张奚若先生提出不如用“中华人民共和国”。在中国人民政治协商会议正式召开期间，董必武就采用“中华人民共和国”这一国家名称作了如下说明：“因为共和国说明了我们的国体，‘人民’两字在今天新民主主义的中国是指工、农、小资产阶级和民族资产阶级四个阶级的人，它有确定的解释，这已经把人民民主专政的意思表达出来，不必再把‘民主’两字重复一次了。”张奚若先生为新中国取的这个妥帖而响亮的名称被中国人民政治协商会议第一届全体会议接受，并写入起临时宪法作用的《中国人民政治协商会议共同纲领》。一九四九年十月一日的开国大典上，中央人民政府主席毛泽东庄严宣告：中华人民共和国中央人民政府成立了。

二、中华人民共和国成立为何选在十月一日

新中国为什么要选在一九四九年十月一日这天成立，这与斯大林有关。一九四九年七月至九月刘少奇访问苏联。据当时刘少奇的翻译师哲回忆，八月的一天，斯大林问刘少奇：“你们打算什么时候正式成立中央政府？因为国民党政府实际已经垮了，等于不复存在了，而你们已经具备了掌握政权的一切条件。”刘少奇回答说：“我们目前集中力量解放华南各省，解决那里的问题。至于成立中央人民政府，可能计划在明年一月，或许是一月一日吧。”斯大林又说：“解决重大问题固然要稳妥，但要掌握住时机。我想提请你们注意，国际上的敌人会不会利用所谓‘中国的无政府状态’进行干涉，甚至联合干涉。这是敌人最毒辣的一着，不能不警惕。”刘少奇和中共代表团其他成员对斯大林这番话极为重视，立即向党中央和毛泽东汇报。九月初刘少奇从莫斯科回到东北便得悉中央已决定于十月一日正式宣布成立中华人民共和国中央人民政府。十月一日十五时整，毛泽东在天安门城楼庄严宣布“中华人民共和国中央人民政府成立了。”开国大典结束后，苏联政府便拍来电报祝贺中华人民共和国的成立，声明承认新中国的政府，并宣布同我国建立正式外交关系。

三、《共同纲领》为什么没写“社会主义”

孙晓村在《我所经历的第一届人民政协会议》一文中写道：在讨论《共同纲领》总纲时，大家发言很热烈，民主气氛十分浓厚，特别是“共同纲领”中没有写明“社会主义”，当时有不少同志认为“社会主义”的前途一定要写进去，认为社会主义是全国人民的奋斗方向；有的同志说共产党领导，为什么怕写“社会主义”？较多的同志的意见，认为“共同纲领”的实施，实质上就是走上社会主义道路，现在全国人民对社会主义还是很陌生的，写上社会主义与实际有距离，还是实事求是不提社会主义为好。几种观点争论激烈，相持不下。九月二十二日，周恩来同志在《关于草拟中国人民政治协商会议共同纲领经过及其特点的报告》中讲了这样一段话，大家都表示赞同：“总纲讨论中，曾有一种意见，认为我们既然承认新民主主义是一个过渡性质的阶段，一定要向更高级的社会主义和共产主义阶段发展，因此总纲中就应该明确把这个前途规定出来。筹备讨论中，大家认为这个前途是肯定的，毫无疑问的，但应该经过解释、宣传，特别是实践来证明给全国人民看，只有全国人民在自己的实践中认识到这是唯一的最好的前途，才会真正承认它，并愿意全心全意为它而奋斗。所以现在暂时

不写出来，不是否定它，而是更加郑重地看待它。而且这个纲领中经济的部分里面，已经规定要在实际上保证向这个前途走去。”周恩来同志这篇讲话虽已过去四十年，但至今回味，音犹在耳，真堪称是执行实事求是路线、方针的典范。

四、中央人民政府中有多少民主人士

孙晓村在《我所经历的第一届人民政协会议》一文中说：大会闭幕之前，就中央人民政府如何组建的问题，毛泽东主席、周恩来副主席、刘少奇副主席和李维汉同志与各民主党派负责人反复协商。最后经选举，毛泽东为中央人民政府主席，朱德、刘少奇、宋庆龄、李济深、张澜、高岗为副主席。有三位民主人士进入国家最高领导机构。

中央人民政府政务院总理周恩来，副总理董必武、陈云、郭沫若、黄炎培。在中央人民政府中担任部长或相当于部长的民主人士有：郭沫若任政务院文化教育委员会主任兼科学院院长、黄炎培任轻工业部部长、谭平山任监察委员会主任、沈钧儒任最高人民法院院长、朱学范任邮电部长、章伯钧任交通部长、李书城任农业部长、梁希任林垦部长、傅作义任水利部长、史良任司法部长、何香凝任华侨事务委员会主任委员、胡愈之任出版总署署长。至于担任政法、财经、文教三个委员会的副主任委员，各部副部长的民主人士为数更多。我回到上海，朋友们都讲共产党的确伟大，打下了江山，但不是统统用自己的人。担任领导职务的共产党党外人士都是在社会上经过几十年考验的中华民族的精英。沈钧儒、章乃器、史良（政务委员）是“七君子”成员，社会知名的民主战士；黄炎培、陈叔通在旧社会是不担任反动政府一官半职的耿介之士；梁希先生是森林学家，南京大学校务委员会主任，有名的教授，生活很清苦，但决不肯做蒋介石国民党的官，担任林垦部长是学有所用，甘挑重担。当时民主人士在中央人民政府中担任部长以上职务占全体成员的三分之一强，他们德高望重，深受人民信任。至今想起这些往事，我深感这样的人事安排，充分体现了共产党领导的多党合作，是用人唯贤的楷模。

（摘自《瞭望》1989年12期）

五、开国大典的那一天

十月一日这一天是太伟大，太丰富了。甚至在今天，二十四小时之后，它的余风还在。街上还是红红绿绿的跳舞队、秧歌队、游行队。二十四小时之后，依然满街都是红旗，都是锣鼓。从湖北来的老先生、老太太摇头赞叹，说昨天那一场大会是“从来没有过！从来没有过！”从上海来的老先生说：“啊，总算活到了这一天，见到了！”从华北来的人激动得发不出声音，只是连续地、低低地赞叹：“啊，好伟大呀！好伟大呀！”从华南来的人也说：“这是有生以来没有见过的啊！”上海的兄弟姐妹们，你们晓得陈毅市长。昨天，陈市长望着天安门前红旗的大海激动地说：“看了这，总算是此生不虚了！”这是确实的。昨天天安门广场的大会完全具体地表现了一个初诞生的新国家的气象和本质：伟大，庄严，团结，民主，尤其是领袖与人民的融合一致。它使人人相互亲爱，使人人要求向上，要求自己学好。

广场是南北从中华门到天安门，东西从太庙到中山公园的一个大十字。全场容量有的说是二十万，有的说是三十万人。新造的旗杆在广场内正对天安门。人民英雄纪念碑的奠基地点在旗杆以南。在开会以前向筹委会登记要参加庆祝大会的人数太多，筹委会怕广场不能容纳，再三限制下来的结果，光是从旗杆到中华门，即十字形垂直线的下半截，那一部门所登记的人数已经是二十万人。十字形的横臂那一部分，除了一条马路之外，御河内外以及马路外边全是队伍。军队还不算在内。因为军队是四个师，根本就不在广场里面。广场外面两边街道上还有没能入场的群众队伍。即便是经过了限制，广场果然还是容不下这么多人。群众要求带锣鼓音乐队也不能办到。因为如果是几十万人都在场上打起锣鼓、扭起秧歌来，大会也就无法开了。事实上到后来，群众自己的呼喊已经大大地补足了锣鼓的声音。

队伍从早上六七点钟就到了广场，按照预定的地点排列。农民队伍是四五点钟就从乡下动身来到天安门，参加这个他们第一次能够参加的大会。远远望去，整个广场上红旗翻卷像红海奔腾。在红旗下面，一片片的是穿了各种颜色衣服的队伍。有的是深蓝色，有的是浅蓝色，有的是浅黄，有的是灰色，清清楚楚好像是精工规划的花圃一样，丝毫不相混杂。广场前面，白玉桥两边搭起了两座台。一座是指挥台，一座是苏联代表团的观礼台。再前面就是天安门，楼

上是毛主席和中央人民政府的各位首长。

红旗飘卷，队伍静候。正在这时，城楼上面主席台前忽然发生了有历史意义的庄严声音。山鸣谷应，四处都响起惊天动地的声音。中国人民伟大的领袖，中央人民政府毛泽东主席宣布中华人民共和国中央人民政府成立了！于是广场上的欢呼声立刻翻江倒海地爆发与城楼上互相呼应。这时候，按照预定程序，主席亲自升起了中华人民共和国的五星红旗！这是经过电流来操纵的。城楼上有一个电钮开关，按相反方向写好了"升""降"二字。主席把电钮拨向"升"字，我们的红旗就顺了旗杆自己向上飞升。主席看着旗子，说"升得好！"主席说出了我们千千万万翘首瞻仰旗子的人心里的话。我们的旗子从此是庄严而稳重地向上升了，它升得好！

接着礼炮惊天动地地震响起来。每一炮所发出的巨大震响，据说都是由五十四尊大炮同时发出来的。这五十四尊炮的数目据说是用以代表政协五十四个单位。五十四尊炮同时发出二十八响礼炮，那声音真是山摇地动，象征全国人民坚强而雄伟的团结力量。

掌握着人民坚强而雄伟的力量，主席向人民、向全世界宣读了政府第一号公告，确定地指出中央人民政府是代表中国人民的唯一合法政府，它愿意与任何遵守平等、互利及互相尊重领土主权等项原则的外国政府建立外交关系。这对于帝国主义国家，尤其是整天想封锁中国、扼杀我们的美帝国主义，将是个难题，会使它头痛又头痛。

转眼就是阅兵了。四个师的部队全在广场外面东边等候。总司令下令阅兵时，四位野战军的将领分列左右，站在总司令旁边。第一野战军是贺龙将军，第二野战军是刘伯承将军，第三野战军是陈毅将军，第四野战军是罗荣桓将军。阅兵令下，就由原来在广场东端站在指挥车上的聂荣臻将军引导，四个师以连为单位，列成方阵，由东而西，缓缓入场，一个接一个地从主席台下白玉桥边走过去。队伍的服装、颜色、队形、行动完全整齐一致。每一个方阵都象一个人一样行动。甚至于连马队里所有马的腿脚都是一出一进完全一致的。所有成排的坦克、大炮、汽车，都是比齐了一字形地前进，绝无任何参差，使一字显得没有丝毫歪曲。当阅兵进行的时候，整个人山人海、红旗飘扬的广场屏息无声，只有军乐队奏着"人民解放军进行曲"，雄壮的乐声和整齐的步伐配合，在大地上动荡。正在这时，十四架飞机飞临上空，广场爆发了如雷的掌声。飞机里除了我们的空军外，还有诗人马凡陀。

当广场上的人民队伍分队出发时，已经开始黄昏。星星点点，灯笼火把接二连三地燃了起来，很快，整个广场在夜色中透明了，并且颤耀着红的星星，黄的星星，紫红的，大红的，金黄的，橙黄的，愈向夜，广场愈益象大地自身活了一样，遍地灯笼火把颤颤跳荡，像人民无边无际的欢乐和希望化身在我们面前跳跃。队伍分东西两个方向，向外出动。蓝色的拿着紫色灯笼的队伍，黄色的拿着大红灯笼的队伍，灰色的拿着金红色火把的队伍，浅蓝的拿着深桃红灯笼的队伍，还有黑色的拿着黄色灯笼的队伍，蜿蜒蜒蜒，交互环绕，像一幅巨大的活动的织锦，各按各的方向走出会场，丝毫也不发生混淆或者紊乱的状态。队伍行动时唱着歌，但更多的是喊口号而且时常是连续不断地喊着："毛主席万岁！"这使得广场不但是以颜色和光辉活跃着，同时它还在连续不断地发出巨吼！地面这时又从许多角落放起了无数五彩照明灯球，像整个开了灿烂的光明的花朵。

毛主席是一直和人民在一起的。从下午三点到晚上十点，主席一直是站在城楼边上盯着眼睛望着下面的群众。他的脸上时而庄严，时而微笑，他的手几乎一直是高举着，向群众有力而迅速地摆动，时时刻刻听见他向着群众高呼，这是一种人民共同的呼声。他的半个身子时常是伸出栏杆外面去举手招呼群众。在这里完全看出主席是怎样全心全意地热爱人民，他的这些动作，完全是由于他内心深处对人民强烈的阶级的爱，使他自自然然就会这样随时不断满含着召唤地高呼，使他的手老是要举起来招呼人民，使他像母亲一样地向人民把身子伸出栏杆外面去，要把他们看得更清楚一点。

广场上川流不息的群众最初似乎没有看到城墙上自己的领袖在招呼他们，因为城楼上的灯光并不是很强的。他们一面呼着口号，一面走到面对城楼的时候，就要站住，更高地呼喊。当他们呼喊"毛主席万岁！"的时候，主席就从播音器里面高呼："同志们万岁！"并且时时用亲切的呼声和群众的呼喊相应合。很快，群众就发现了自己的领袖还在他们中间，并且用高呼和他们说着最亲切的言语，他们立刻就要求打破原来向东西分走的路线，而要一直朝北过白玉桥向天安门城楼走来，然后再由白玉桥上转出去。他们的要求成功了。于是一条条红色的火龙似的群众队伍都向主席走来，他们挤在桥上，拼命从肺腑里发出呼喊："毛主席万岁！"主席从楼上回答他们，楼上楼下一呼一应。群众是欢呼跳跃，主席温厚而慈祥的

手在空中摇动不停，累了，便另换一只手，他的全身凝聚着力量，他的脸上发出庄严而慈祥的光辉。有人害怕主席会疲倦，但主席丝毫也不觉得，放了椅子在他背后，他也不肯坐下去。这时候，领袖和人民完全融合一致是具体显现出来，一种伟大的、严肃的、温柔的幸福之感贯穿着人们的全身。有人哭了。有人暗暗地赞叹不已，说："怎么知道中国还有这一天呢！"

这时候，原来已经出了广场的许多人听到这样情形，又回来了。他们是很早就出了广场参加了游行的。他们的队伍已经散了，但是又集合了走回广场来。是队伍，就自己在广场上重新摆起方阵，奏起军乐。是一般人民，就集合了走到桥上来大声喊口号，大声唱歌，尽情欢乐地跳跃、舞蹈。大会指挥在播音器上再三劝告他们回去休息，才逐渐地散去。

亲爱的上海兄弟姐妹们，我不能不把这个伟大日子这样繁琐地报告你们。这是由于我无能的笔没有法子把像昨天，乃至于毛主席领导建立国家的这十天以来的历史时间恰如其分地向你们转述。但是我确信有一点是真的，那就是：

我们几千年来的希望，我们几千年来的要求，要一个独立、民主、和平、统一、富强五者具备的国家的要求——在过去常常使人称为是白日大梦，或者是唱高调，现在这个几千年来的大梦一定会实现了。昨天我亲眼看见的庆祝大会，就是保障。

（载一九四九年十月六日《大公报》）

六、开国大典时的毛泽东

那天我一直跟随毛泽东。

1949年10月1日晨，毛泽东破例早睡。大约是在清晨6点半，他就吩咐一声："银桥，我睡觉吧。"

我服侍他洗过澡，而后上床。那天没有替他按摩。他说："没事了，你去吧。"我便退出来。在值班室坐守。

毛泽东床头有电铃按钮，直通值班室。值班室有桌椅，有个床。卫士值班分正班副班两名。正班负责毛泽东，不能睡觉。副班负责江青，可以睡觉。那天我是正班，一夜未睡，上午没敢合眼。

毛泽东虽然破例早睡，但凭我的经验推测，他早入睡不了，辗转反侧，一定要拖延至中午前才可能睡着。所以，不能等他按铃召唤，便主动去叫醒他。误了开国大典可是"历史性错误"。

中午1点，电铃没响，我就径直走进毛泽东卧室。

"主席，主席。"我叫了两声。

"嗯？"毛泽东睁开眼，看见了我。"嗯！"他又哼一声，发出声响地作了一个深呼吸。

"1点了。"我将毛毯搭在床栏上，枕头垫在毯子下，扶他倚栏而坐。然后去洗澡间涮出一条湿毛巾，替毛泽东擦一把脸。于是，他精神了。用力叹口粗气，接过毛巾自己擦手，也随心所欲地擦身体的其它部位。

我将一杯热茶放在床头柜上，他左手端茶。呷一口，右手照例一伸，抓起放在床上的报纸。那是头天的报纸，他的目光在报纸上浏览着。

毛泽东习惯光着身子睡觉。我去涮毛巾时，他已穿上睡衣。我不能打扰他读报，轻手轻脚为他准备参加盛典的"礼服"。

这是一套中山制服。料子是生活秘书叶子龙送来的黄色美国将校呢，我拿到王府井请王子清师傅做的。王子清是从法国留学回来的，专门剪裁服装。他工作的那个服装店就是王府井雷蒙服装店的前身。毛泽东和江青的衣服都是由王子清师傅裁剪缝制，我也曾带李敏、李讷去那里做过衣服。

"主席，1点半了。"我卡着时间，打断他读报，将这套专为参加开国大典缝制的制服，帮他穿好，然后照顾他下地。我围绕他转着，将衣服抻平理顺，而后请他去吃饭。

毛泽东吃饭很泼辣，很快便放了筷子。稍事休息，2点来到勤政殿。朱德、刘少奇、周恩来、张澜、李济深、宋庆龄、高岗等国家领导人已在这里集合，他们召开了中央人民政府委员会第一次会议，委员们宣布就职，并宣布中央人民政府即于本日成立。会后，大家都很兴奋，喜形于色，愉快交谈了10分钟左右。

2点50分，领导人分别上车。车队由勤政殿门口出来，绕中南海东门，5分钟后到达天安门城楼后边。大家互相招呼着集合好，毛泽东在前，其他领导人顺序跟上。那时，天安门的地道尚未修，由我搀扶毛泽东，顺城楼梯一步一步上了一百个台阶，登上天安门。在3点钟，准时出现在天安门城楼上。

那时的天安门广场是个十字形、东西从太庙到中山公园，南北从中华门到天安门的一个大十字，可容纳20万到30万人。从天安门城楼上远远望去，无数面翻卷的红旗形成一片波浪起伏的大海。红旗下面，一片片的穿了各种颜色服装的队伍。青、蓝、黄、灰、白，现代人会觉得少一些色彩，那时在我们眼中

却足够五彩缤纷了，清清楚楚像是精心规划的花圃。天安门城楼下，白玉桥两边搭起两座台：一座是指挥台，一座是苏联代表的观礼台。

毛泽东站稳后，林伯渠秘书长宣布大典开始。毛泽东走到麦克风前，朝广场深深地望了一眼：红旗飘卷，队伍静候。他的肩膀和胸膛微微起伏一下，于是，那个具有伟大历史意义的庄严激昂的声音便如隆隆春雷在960万平方公里的土地上滚滚而过：

“中华人民共和国中央人民政府成立了！”

刹那间，广场上欢声如雷，呼声如潮，与城楼上互相呼应。毛泽东这时的表情是那么庄严神圣，两眼熠熠发光。按照预定程序，他亲自升起了中华人民共和国的五星红旗！那是用电操纵的，电钮开关上写着“升”“降”两字。毛泽东用他那扭转乾坤的巨手将电钮拨向“升”字，于是，人民英雄纪念碑奠基地点前的高高矗立的旗杆上，那面巨大、鲜艳的红旗便在万众翘首仰望的庄严热烈的目光中徐徐升起。

毛泽东的胸膛起伏不已，看到他亲手缔造的人民共和国如婴儿坠地一般终于诞生了，脱口喊了很大一声：“升得好！”

话音才落，礼炮惊天动地鸣响了。那是由54尊大炮同时发出，真正是山摇地动！将那伟大、庄严、团结的气氛推向了高峰。据说54尊大炮代表了政协54个单位；54尊大炮同时发出28响礼炮，象征全国人民坚如钢铁的团结力量。

毛泽东向全世界宣读了政府第一号公告，明确指出中央人民政府是代表中国人民的唯一合法政府，它愿意与任何遵守平等、互利及互相尊重领土主权等项原则的外国政府建立外交关系。

接着就是阅兵式。朱德总司令下达阅兵令，左右站了四位野战军将领：贺龙、刘伯承、陈毅、罗荣桓。受阅部队由代总参谋长聂荣臻站在指挥车上引导，4个师的部队以连为单位，列成方阵，从东向西缓缓入场。步兵、骑兵、坦克、大炮、汽车，都是比齐了一字形，一阵接一阵由主席台前的白玉桥边走过。这时候，人山人海，红旗飘舞的广场屏息无声，只有军乐队奏着“人民解放军进行曲”，和着震撼大地的雄壮步伐声在天地间回荡。只是当我们的飞机飞临上空时，广场和城楼上才爆发了如雷如潮的掌声、欢呼声。

阅兵式进行三个小时，直到黄昏。

晚上，城楼下遍地燃起灯笼火把：紫红、大红、桃红，金黄、橙黄、明黄……像人民无际无尽的欢乐和希望化身在天安门广场跳跃闪烁。人民群众的队伍提着“欢乐”举着“希望”，让这灯笼火把随着人群蜿蜒蜒，交互环绕，恰似一幅巨大无比的活动起来的织锦。歌声口号声海潮一般起伏不休，而最响的声音始终是“毛主席万岁！”面对群众震耳的呼声，毛泽东脸上始终焕发着庄严而慈祥的光辉。服务员尹革笙搬来一张椅子，我请毛泽东坐，他不肯坐，从午后3点到晚上10点钟始终站在天安门城楼上，不曾坐一坐。他始终举着一只手，时而庄严地停在空中，时而迅速有力地挥动几下。右手举累了，就换左手；左手累了，又换右手。当万岁声直冲霄汉时，毛泽东情不自禁地探身栏杆外，去伸手招呼群众。终于，他面对麦克风高呼：“同志们万岁！”“人民万岁！”

退场的群众发现领袖仍在他们中间，并且通过广播用高声和他们说着最亲切的话语，便改变了原来向东西分走的路线，潮水一般涌向天安门，挤在金水桥上，拼命从肺腑里发出呼喊：“毛主席万岁！”“毛主席万岁！”

毛泽东在城楼上呼喊：“同志们万岁！”

楼上楼下一呼一应，群众沸腾了！跳跃舞蹈，沉浸在狂欢的热烈之中，陈毅同志激动地放开嗓门：“看了这，总算是此生不虚了！”

七、参加开国大典的第一支新中国空军

1949年10月1日，首都北京数十万群众齐集在天安门广场，庆祝新中国的诞生。

毛主席、周总理、朱总司令等无产阶级革命领袖，登上天安门城楼，举行了隆重的中华人民共和国开国大典。

毛主席亲自按动电钮升起了第一面五星红旗。他容光焕发地举起了大手，用洪亮的声音向全世界庄严宣告：中华人民共和国光荣诞生了！中国人从此站起来了！中国人民取得了亘古未有的大胜利，从此中国进入了新的时代。为了庆祝这划时代的胜利，中央军委命令年轻的人民空军，做好充分准备，用整齐的编队通过天安门上空，接受中央领导同志的检阅，庆祝中华人民共和国的成立，并要保证飞行安全。

当时的空军还处于幼年时期。缺乏装备技术，基础薄弱，条件很艰苦，但这都没有动摇飞行员们坚决保卫首都接受检阅的决心。造成困难的原因，要从解放前说起。

解放前夕，在北平、广州、西安、汉口、重庆的国民党5个空军军区，加上空军总部和台北指挥所，总

共有8个飞行大队，381架飞机。除需修理的和不能起飞的留在大陆外，已全部飞往台湾。

解放后，我们就在全国各地搜集日本空军和国民党空军剩下的飞机和零件。在这破烂摊的薄弱基础上，大家艰苦创业，奋发图强，为创建年轻的人民空军而努力工作。

为了参加和保卫开国大典，必须先防止帝国主义和台湾空军的骚扰，必须建立一支空中战斗部队。

军委航空局局长常乾坤立即组织了一批国民党空军起义人员，克服重重困难，日以继夜地抢修出9架美国制造的P－51野马式战斗机，提前于7月3日飞往北平，在南苑机场加紧战斗技术训练，练习空防。

到8月15日各地修复的飞机陆续来平集中，航空局下令成立"南苑飞行队"。

飞行队的队长由原国民党空军军官学校14期（美国航校第三批）毕业生徐兆文同志担任。队员大部分是起义人员，全队共有飞行员15人，机械员40人。

飞机在原有9架P－51战斗机基础上，增加了"蚊式"轻轰炸机2架，PT－19教练机2架，C－46运输机3架和C－47运输机1架，总共17架飞机。从9月5日开始执行北平的空防任务。

接着，又从东北公主岭调来一批飞机，充实南苑飞行队。飞机总数达到42架，大大增强了飞行队实力。计有：

美制P－51野马式战斗机23架。
英制蚊式战斗轰炸机3架
美制B－24重轰炸机1架
美制B－25战斗轰炸机1架
美制C－46运输机3架
美制C－47运输机3架
美制PT－17教练机2架
美制PT－9教练机4架
美制2－5联络机2架

飞行队每天派4架战斗机值班，从早上6点到下午5点执行首都上空警戒任务。其余飞行员每天坚持训练，练习编队飞行。后来因徐兆文队长跳伞受伤，不能担任领队任务，改由邢海帆（原国民党空军官校12期、美国航校第二批毕业生）为代理队长，负责受阅编队的领队任务。

10月1日，南苑机场上17架受阅飞机装饰一新，飞行员们精神抖擞，整装待命。下午4时整，指挥所发出起飞命令，随即一架架银燕向通县方向飞去。这时，中国人民解放军方队，正以分列式通过主席台，接受检阅。后面的战车方队随着震耳的隆隆声滚滚而来，到达天安门时，庄严的军威进入了高潮。忽然在东方天空中，响起一阵马达声，只见9架野马式战斗机排成"品"字形，通过天安门上空后，向西飞去。不一会，又有两架蚊式轰炸战斗机排成一字队形呼啸而来，一时风驰电掣掠过人群上空。紧接着是3架大型的运输机，后面跟着3架美制PT－19教练机，以"品"字队形通过，这时整个飞行编队的嗡嗡机声和地面人群的欢呼声混成一片，大家都为新中国有了自己的空军而欢欣万分。这是新中国第一支飞行队，发扬了军威，向帝国主义显示了力量！

我和南苑飞行队队长徐兆文，是美国航校同班同学。本来我已奉命去南苑机场报到，可是为了急需培养新飞行员，空军要成立训练部，常乾坤副司令员留我任飞行参谋，主管飞行训练及筹建航校工作，为此我和徐兆文常有联系。徐兆文说："飞行队经过了这次受阅考验，可以正式成立一支部队了。"

1950年7月间，军委正式命令南苑飞行队的番号，正式改名为中国人民解放军空军独立第一驱逐大队。

这就是新中国第一支空军部队。

11月间，训练部筹建各航校，急需一批飞行教员。军委于11月19日电令："将南苑飞行队并入航校，全体人员调赴航校任职，原飞行队的建制番号撤销。"

从此各航校就担负起繁重的训练新飞行员的任务，以期建立强大的中国空军部队。

（赵新）

八、我国国旗的诞生

国旗代表国家的尊严，象征着国家的主权，是国家的主要标志之一。因此，每个爱国的人都应该尊重和爱护国旗。

我国宪法规定："中华人民共和国国旗是五星红旗。"

五星红旗的诞生与新中国的诞生一样，也有它一段令人难忘的历史。

（一）

1949年4月，英勇的中国人民解放军，以摧枯拉朽之势，一举占领了国民党反动政府的巢穴——

南京，挂在伪总统府上的“青天白日满地红”旗，落在了地下。同时，一个象征新中国主权和尊严的标志——国旗，已在党和革命人民的心底开始描绘。

1949年6月15日，全国政协会议筹备会在解放不久的北平正式成立，该会所担负的筹备工作中，就包括制定新中国的国旗这项重要任务，并指定由筹备会的第六小组负责。这个小组的成员有16人，他们是：马叙伦、叶剑英、张澜、郭沫若、陈嘉庚、马寅初、蔡畅、李立三、张奚若、廖承志、田汉、郑振铎、欧阳予倩、翦伯赞、钱三强、沈雁冰。

7月4日，第六小组召开第一次会议。这次会议决定：登报公开征求国旗、国徽图案和国歌词谱；设立国旗、国徽图案评选委员会和国歌词谱评选委员会。评选工作除由小组成员分别参加外，还聘请了徐悲鸿、梁思成、艾青等专家参加。

7月14日至8月15日，《人民日报》、《解放日报》、《新华日报》等报刊刊登了中国人民政治协商会议筹备会征求国旗图案的通知。征求国旗图案的消息迅速地向全国、向海外传开。许多人在工余时间，摊开稿纸，开始了设计工作。他们精心设计、绘制出一幅又一幅各具特色的图案，标上详细的说明，寄到了北京。他们把设计绘制图旗国案作为一件光荣、崇高的事情，以倾注自己对新中国无限热爱的心意。

有一位当年曾冲杀在战场上的战士，在一篇文章里详尽记叙了人民解放军战士怎样在阵地、在战壕里讨论应征国旗图案的情景：

“我们利用战斗空隙，就在阵地上、战壕里，在枪炮声中讨论了这三幅图样（应征国旗图样），讨论会开得非常热烈，大家不光对国旗图样各抒己见，还谈了不少激动人心的感想。”“有的战士无比兴奋地说：‘征求国旗图样的意见，说明新中国很快就要成立了，等新中国成立那天，我要握着枪戴上立功奖章，在国旗下庄严地照一张像。’不少老战士还用丰富的想象力，描绘着新中国成立后的美好前景，憧憬着未来的共产主义幸福生活……”

在国外，千千万万爱国侨胞热切注视着祖国大地上翻天覆地的变化，蒋家王朝的覆灭，新中国的诞生，令他们欣喜若狂。当他们知道祖国在向自己的儿女征求国旗设计图案时，抱着深切的爱国之情，倾注了中华民族子孙的赤子之心，精心地设计出一幅幅国旗图案，从美洲、印尼、马来亚、朝鲜……飞向祖国北京。在不到一个月的时间里，政协筹备会国旗审查小组，就收到了应征国旗图案2992幅，其中从遥远的美洲寄来的国旗图案有23幅。

这一切，充分表达了全国各族人民和海外侨胞热烈拥护中华人民共和国，拥护祖国新政权的意愿。

（二）

五星红旗，它是那样的庄严、美丽，那样的鲜艳夺目。对于它的设计，人们或许会这样想吧：如此高水平的巧妙设计，一定出自闻名遐迩、才华横溢的美术大师之手吧？其实不然。五星红旗的设计者是一位默默无闻、长期从事计划、财务工作的同志。他叫曾联松。

曾联松原籍浙江瑞安，少年时代曾酷爱书画，写得一手好字。但他目睹祖国山河破碎，人民贫穷落后的悲惨境况，毅然放弃了自己的爱好，去攻读理工，立志走科学救国的道路。然而，他太天真了，此路也走不通。于是，他只好又发愤改读经济。

从学生时代起，曾联松就是一位充满爱国激情的热血青年。他眼见旧中国备受外强蹂躏，金瓯残缺，满目疮痍，民不聊生，真是心如火焚。“九·一八”事变发生后，他曾和爱国学生一起，走上瑞安街头，宣传抵制日货。1935年，他又在南京勇敢地参加了响应北京“一二·九”学生运动的集会游行，并且在党的引导下，开始走上了革命的道路。他亲眼目睹和亲身体验过军阀割据、八年离乱，以及国民党反动统治的白色恐怖给中国人民带来的巨大灾难。抗日战争胜利后，国民党政府不顾全国人民的和平统一要求，悍然发动内战，又把中国人民投入水深火热之中。当解放战争取得一个又一个的胜利，全国绝大多数城乡已经得到了解放，人民共和国像一轮喷薄欲出的太阳，正出现在东方地平线上的时候，他是多么地激动和兴奋啊！他同全国人民一样，盼望着一个崭新的人民政权的诞生。

不久，上海市也解放了，上海人民沉浸在胜利的喜悦之中。一连数日，人们敲锣打鼓，燃放鞭炮，走上街头游行、扭秧歌，欢庆胜利，欢庆解放！这动人的场面，一次又一次激起了曾联松内心的波澜。不久，曾联松反复阅读《人民日报》、《新华日报》、《解放日报》等报刊征求国旗图案的通知，认真思索：在中国共产党的领导下，人民当家做主的新中国即将诞生了；“城头变幻大王旗”的时代已经一去不复返了，中国历史即将翻开新的一页。国旗，人民共和国的国旗，应是伟大祖国的象征、中华儿女的寄托、中华民族子孙的骄傲！他决定投身到这一具有伟大意义的设计工作中去。

一个月光皎洁的夜晚，曾联松仰望群星闪烁的

太空，陷入了沉思。突然，他从人们常说的“盼星星，盼月亮”中得到启发：中国共产党——难道不正是中国人民的大救星么！

于是，他决定以五角星象征伟大的中国共产党。他设想：以一颗大星导引于前，几颗小星环绕于后，像众星拱北斗，大五角星象征伟大的中国共产党，小星象征广大人民，人民紧紧地环绕在党的周围，团结战斗，从胜利走向胜利。他还把五角星设计为黄色，这不仅与象征革命的红色相协调，像红霞一片，金光灿灿，色简而庄严，且也表达了中华儿女黄色人种的民族特征。

环绕大星之后的小星，应该是几颗呢？曾联松想到我们伟大祖国有着三千多年灿烂文化，还联想到毛主席在《论人民民主专政》一书中指出人民在当时包括有四个阶级：工人阶级、农民阶级、城市小资产阶级和民族资产阶级，就决定以四颗小星象征广大人民。

接着，曾联松又经过反复推敲，苦苦构思，确定五颗金星恰当的位置。他曾设想把大星置于旗面的当中，小星环绕在大星的四周。这样，视若端庄，但是天地不够开阔，视觉局促、凝滞。经过一次又一次的勾划，熬过了许多个不眠之夜。近一个月过去了，有一次，他把五星挪向旗面的左上方，顿觉视野开阔：旗面犹如千里之广，金星居高临下，光彩闪耀，仿佛使人看到了星光映照大地，灿烂辉煌。

五颗金星的结合图形，大小呼应，疏密相间，形成了一个椭圆形，这恰恰和我国疆土的几何图形类似，既表现了中国地理特征，也显得平稳和谐，明朗而有气势。

为了使整个图案更加突出全国人民紧密地团结在伟大的中国共产党周围这一特征，曾联松设计了每个小星的中心点都通过自己的一个星尖，跟大星的中心点联成一线，把中国共产党是全中国人民的领导核心这个历史的结论显示在旗上。

色彩以红色为主，似红霞满天。红色表达热烈的感情，象征革命；配以黄色，灿烂辉煌，一片光明。

从美学的角度来衡量，曾联松的设计也颇具特色。他自己曾总结出这样几点：

简与繁——五星的构图注意了以简胜繁，以一当十。如果把许多特征一一罗列出来，未免流于纤细，或者失之繁复，反而难以显示庄严简洁。

小与大——五星所形成的椭圆形，寓有祖国疆土之意，画面虽有限，但联想是广阔的。所谓“物小蕴大，意趣无穷”。

宾与主——五星中的大星与小星，当然不是指现实生活中的宾主关系，但具有顾盼呼应之情，协调和谐之趣。

静与动——五星的安置，如果处于旗面的中央，由于绝对均衡，则静止呆滞，缺乏生动姿态；置于左上角，则昂然起升，静中寓动，使画面活跃，而且居高临下，带有向外伸展的气势，使视野开阔，“咫尺之内，觉千里之遥”。

长与宽——这是指比例关系。《条例》中规定，“形式为长方型，长宽三与二之比”。按此构图，旗面能适合美感的要求。旗面呈长方形，五星体呈椭圆形，两者均向左右舒展，取势协调。椭圆形作为一个整体，还给人团聚完整和饱满的感受。

椭圆形中，大星的一个角尖正向上方，使大星显得安定庄重，稳如泰山。而四颗小星因各有一个角尖正对大星中央，则显得错落多变，生动活泼。大星外接圆半径和小星外接圆半径的比例是三与一之比，使大小比例关系比较协调。大星和小星之间有一定间距，显得虚实结合，山安泉注。

椭圆形结体仅占旗面¼左右，这样的比例关系使重点集中、旗面开朗。

整个旗面上的五角星、椭圆形和长方形相互结合，比例较为协调，构图比较紧凑，在整体中富于变化而又能取得统一。

红与黄——色彩也会引起人们的联想和感情的反应。红色为暖色或热色，赤日、红光能表达庄严热烈，如革命的积极斗争行为。此外，红色也会引起希望、活跃和喜爱。黄色也是暖色，能表达优美、温和、珍贵，而往往与金色联系起来。我们看到黄色的五星，便有金光闪闪的联想感受。——这就是曾联松当年设计构思的基本情况。

1949年8月中旬，曾联松将设计好的五星红旗图案稿寄给了全国政协筹备会。

（三）

8月中旬，政协筹备委员会在北京饭店的413号会客室，设立了国旗图案临时选阅室，将所有应征的设计稿集中陈列，请评选委员会成员和专家们选阅。参加选阅的同志，提出评选国旗应注意三点：一是要有中国特征（如地理、民族、历史、文化等）；二是要有政权特征（以工人阶级为领导的以工农联盟为基础的人民民主专政）；三是要以庄严简洁为主。经过初选，应征稿件的设计构思符合上述三点要求的，大约有四类：镰锤交叉并加五角星；嘉禾齿轮并加五

角星；以二色或三色横条或竖条组成旗面，于左上角或中央置镰锤或五角星或嘉禾齿轮；旗面为红色或⅔为红色，⅓为白、蓝、黄各色，加红色或黄色五角星。在评选中，著名戏剧家田汉拿起五星红旗图案草稿说："依我看，这个设计是不错的。"多数人也觉得这个设计美丽大方，而且寓意也好。评选委员会从来稿中精选出38种国旗草图，编成《国旗图案参考资料》提供全国政协第一次全体会议讨论。

9月25日晚，毛泽东同志召开了国旗、国徽、国歌、纪年、国都协商座谈会。在这次会上，毛泽东同志拿着五星红旗的图案说：这个图案表现我国革命人民大团结。现在要大团结，将来也要大团结。因此，现在也好，将来也好，又是团结，又是革命。代表听取了毛泽东同志的意见，经过反复讨论，9月26日，全国政协一届全体会议国旗、国徽审查组，通过了第三百二十三号设计图案（即国旗图案参考资料中第32号草图）为当选图案。在这之前的五星红旗图案，大星中还有镰刀、斧头。决议通过之前，国旗、国徽审查组对这一设计图案作了局部修改，并对国旗图案的意义作了统一说明。

9月27日，周恩来同志代表会议主席团，提出国旗等四个决议草案，请出席政协一届全体会议的代表进行表决。决议草案中，有关国旗的部分是："中华人民共和国国旗为五星红旗，象征中国革命人民大团结。"

出席会议的全体代表，一致通过了上述决议。

关于国旗图案意义的说明，新华社以答读者问的形式于11月15日公开发表。

问：中华人民共和国国旗的旗面为什么是红色的？旗上的五颗五角星代表什么？为什么星是黄色的？四颗小五角星为什么有一角尖正对着大五角星的中心点？

答：中华人民共和国国旗旗面的红色象征革命。旗上的五颗五角星及其相互关系象征共产党领导下的革命人民大团结，五角星用黄色是为着在红地上显出光明，黄色较白色明亮美丽，四颗小五角星各有一头正对着大星的中心点，这是表示围绕着一个中心而团结，在形式上也显得紧凑美观。……

是的，美丽的国旗，庄严的国旗，一星居中，众星闪闪，普照大地。使人一望，便有人民团结，国家昌盛，革命胜利的自豪感和亲切感。整个图案，庄严而显华丽，简洁而不单调；雍容而具气势，明朗而不萧疏。

五星红旗是团结的、革命的、胜利的旗帜，是人民的旗帜。它代表着我们伟大祖国神圣不可侵犯的尊严。它自由地飘扬在我国的领土、领海和领空上，鼓舞着我国人民为保卫祖国、建设祖国而进行英勇斗争。我们应该把国旗的意义、它所代表的政治内容，在广大人民群众特别是中青少年中，深入进行宣传和教育。中小学校要建立升旗制度。每个学生都要从小尊敬国旗，升旗时要立正。尊重和爱护我们的国旗，是热爱我们伟大社会主义祖国的一种表现。

（四）

1949年10月1日，这是中国人民一个永久性的纪念日。

这一天，在北京，蔚蓝的天空阳光灿烂，位于市中心的古老的天安门城楼焕然一新，朱红色的圆柱之间，悬挂着八个巨大的宫灯，两侧竖立着八面鲜艳的红旗，内檐上悬挂着巨幅标语："中华人民共和国中央人民政府成立典礼"。天安门广场上，万头攒动，红旗如潮，一派喜气洋洋的热烈气氛。人们正等待着中国历史上最伟大的时刻的到来。

为了迎接这一伟大时刻，首都人民付出了辛勤的劳动。9月，刚刚回到人民怀抱不久的北京，百废待兴。天安门前，既没有广场，也没有旗杆，场地狭窄，坎坷不平。首都的工人、学生、教职员工、机关干部5000多人汇集在城楼前，参加突击劳动，在两天时间里，开辟出1.7万平方米，能容纳16万人的广场。在广场的中央，高达22米的旗杆树起来了。旗杆下有一条电线直通天安门城楼上，升旗的控制电钮就安装在毛主席将要站立的地方。9月30日深夜，广场上负责升旗的工作人员，还在一遍又一遍地试验着升旗的电动装置，直至完全满意为止。

为了迎接这一伟大时刻的到来，从9月27日国旗图案确定下来的那天起，首都人民就掀起了赶制五星红旗的热潮。被服厂、成衣铺的职工和广大居民都行动起来了，他们不分昼夜，紧张地赶制着国旗，在突击赶制的无数面五星红旗中，有一面特制的大红旗，它长4600厘米，宽3380厘米，用红色绸料作旗面，鲜红耀眼；用黄色缎料作五颗星，金光灿灿。这就是毛主席即将在开国大典上亲手升起的我国第一面国旗。

亿万人民翘首期待的伟大历史时刻终于来到了！

1949年10月1日下午3时，开国大典举行了。乐队奏起雄壮的《义勇军进行曲》。站在天安门城楼上的毛泽东同志，庄严地揿动了升旗的电钮，五星红

旗在军乐声中沿着旗杆冉冉上升。乐队以每分钟108拍的速度奏着《义勇军进行曲》。三奏《义勇军进行曲》完毕，国旗也正好升到旗杆的顶端。

第一面五星红旗升起来了！它升起在世界的东方，庄严地向全世界宣告：中华人民共和国成立了。中国人民从此站起来了！

第一面五星红旗升起来了！在千万人仰望中升起，它飘扬在祖国960万平方公里的大地上，也飘扬在亿万同胞的心中。

第一面五星红旗升起来了！在亿万人的欢呼声中升起，它标志着中国历史的一个新纪元开始了。中国人民遭受屈辱的年代一去不复返了。

五星红旗是新中国的象征。中国人民在中国共产党领导下浴血奋斗，无数仁人志士、革命先辈一百多年来，英勇牺牲，前仆后继才建立了社会主义的新中国。我们要饮水思源，没有中国共产党就没有新中国；没有革命前辈的英勇牺牲就没有人民的政权。我们要保卫祖国，捍卫五星红旗的尊严。

五星红旗永远指引我们前进。从毛泽东同志在新中国诞生之际升起第一面五星红旗，到联合国大厦前第一次飘扬庄严的五星红旗；从二十三届奥运会会场15次升起五星红旗，到南极考察队在极地竖起五星红旗；从我国登山健儿在珠穆朗玛峰之巅插上五星红旗，到我国建设者在长江葛洲坝上升起五星红旗……41年来，在首都天安门广场，国旗每天和太阳同时升起，迎风飘扬，红光闪闪。

这一切都说明，五星红旗无论过去、现在和将来都是我们国家繁荣富强的象征，也是鼓舞我国人民不屈不挠奋勇前进、自立于世界之林的巨大精神力量！

（1990年9月23日《人民日报》）

九、彭德怀撕画像

一九四九年十月一日，新疆乌鲁木齐数万各族同胞拥上街头，欢庆解放，欢呼新中国成立。在沸腾的人流里，出现了领袖人物的画像，有毛泽东、朱德、周恩来，还有彭德怀。人们高呼“万岁”的口号，群众互相呼应，声震天空。

这时彭德怀正应起义将领陶峙岳（前国民党新疆警备总司令）和鲍尔汉（前国民党新疆省主席）的邀请来到会场。他看见人群中抬着自己的画像，浓黑的眉毛顿时拧了起来。他对身边的人说：“胜利了，要警惕。‘万岁’的口号，首先应该还给人民，还给祖国，还给共产党！胜利，人民的胜利，党的胜利！要知道，一个阿谀奉承的傻瓜带来的危害，将比一百个敌人还要多！”

说着说着，一排巨幅画像被众人抬着向主席台前迎面走过来。彭德怀大踏步迎了上去，笑了一下，说：“我这模样长得不好，难为画家了，还是扯下来，不要抬举着让它过闹市了。”说着，亲手将画架上的彭德怀像扯了下来，撕了。人民群众中千百双疑惑的眼光立刻一齐向彭德怀射来。彭德怀知道欢呼群众并不认识他，可能以为他是混进来的坏分子，于是高声说：“同志们，同胞们，我就是这个画像上的彭德怀，请不要抬着我的画像。应该举起毛主席和朱总司令的画像，还有我们的红旗！”人们望着彭德怀，更高地欢呼起来！

十、宋庆龄北上

1949年8月28日，德高望重、深受人民爱戴的宋庆龄从上海抵达北平，将要同中国共产党领导人共商建国大计。

宋庆龄是中国当代政坛上一颗灿烂的明星，这不仅仅因为她是孙中山先生的夫人。早在1927年，蒋介石发动“四·一二”反革命政变之后，她与国民党的许多左派人士以及毛泽东等人联名发表讨蒋通电，后来又与毛泽东等人以国民党中央委员会的名义发表宣言，揭露蒋介石、汪精卫的叛变行为。中国共产党人举行南昌起义时，她又支持这一创举，这在当时来说，是十分难能可贵的。抗日战争中，她又为抗战事业做出很大贡献。抗战胜利后，她所领导的保卫中国同盟继续为各解放区募集了包括药品、被服在内的大量物资。

8月28日这天，毛泽东很早就向身边工作人员打招呼，要到火车站去迎接宋庆龄，让给他准备衣服。一吃过饭，毛泽东就换衣服。还是那一套平时不大穿，只有迎送知名人士时才穿的浅色衣服。

宋庆龄居住在国民党统治区上海。早在1949年1月19日，毛泽东、周恩来就发电报邀请宋庆龄参加新政协会议。电文说：“新的政治协商会议将在华北召开，中国人民革命历尽艰辛，中山先生遗志迄今始告实现，至祈先生命驾北来，参加此一人民历史伟大的事业，并对于如何建设新中国予以指导。至于如何由沪北上，已告梦醒与汉年、仲华切商，总期以安

全为第一。谨电致意，仁盼回音。”

宋庆龄接此电后，因健康原因，未能成行。

5月27日，上海解放后，毛泽东还委托陈毅和其他领导人前往公馆慰问宋庆龄先生，并派出警卫部队为她站岗放哨，以保证安全。此后不久，毛泽东与周恩来等商议，决定派出中共候补中央委员邓颖超前往上海迎接。临走，毛泽东还把他的一封亲笔信交给邓颖超带给宋庆龄：

庆龄先生：

重庆违教，忽近四年。仰望之诚，与日俱积。兹者全国革命胜利在即，建设大计，亟待商筹，特派邓颖超同志趋前致候，专程欢迎先生北上。敬希命驾莅平，以便就近请教，至所切却为盼！专此。敬颂大安！

毛泽东

一九四九年六月十九日

此次与邓颖超同往上海迎接宋庆龄先生的，还有全国民主妇女联合会派出的廖梦醒先生，她曾在宋庆龄身边工作过多年，又是廖仲恺、何香凝之女，有许多方便。

宋庆龄对前去迎接她的廖梦醒说：“北平是我最伤心之地，我怕到那里去。”1925年，孙中山为了国家民族利益，受邀北上北平，因病在北平逝世，伴孙中山北上的宋庆龄先生，对当时的种种遭遇和不幸，记忆犹新。

廖梦醒说：“北平将成为红色中国的首都。邓颖超代表中共中央、毛泽东、周恩来等同志，特来欢迎你，你打算什么时候见她。”

宋庆龄表示，想好了再通知廖梦醒。

过了两天，邓颖超接到宋庆龄宴请她的请柬。邓颖超前往赴宴，与宋先生进行了深谈。经过几次推心置腹的交谈，宋庆龄同意了，着手做北上的准备。

这年的7月1日，是中国共产党诞生28周年纪念日，宋庆龄先生参加了上海举行的庆祝大会，发表了题为《向中国共产党致敬》的讲话。在这篇讲话中，她热情洋溢地说：“欢迎我们的领导者——这诞生在上海，生长在江西的丛山里，在二万五千里长征的艰难困苦中百炼成钢，在农村的泥土里成熟的领导者。向中国共产党致敬。”毛泽东获悉，极表赞赏，对身边一些工作同志讲：宋庆龄是一位杰出人物，是中国妇女的典型代表，在全中国全世界都很出名。她早年就追随孙中山革命生涯，后来与背叛孙中山先生事业的蒋介石决裂，同中国共产党合作。8月26日，毛泽东得知宋庆龄由上海乘火车来北平参加新政协的消息之后，高兴地说：“邓颖超这次上海之行，出色地完成了党中央交给她的任务。”并翻看着日历，计算着行程和到达北平的时间，其期望之情，不难想见。

尽管到前门火车站的路途不远，在毛泽东的催促下，还是提前出发了。

下午3时45分，毛泽东乘汽车到达火车站。这时，宋庆龄乘坐的专列火车尚未到达。前去欢迎的还有朱德、周恩来等80余人。4时15分，宋庆龄乘坐的专车进站。车刚刚停稳，毛泽东便走上车厢，亲自欢迎孙夫人下车。

毛泽东伸出双手，与宋庆龄先生握手，并说：“欢迎你，欢迎你，一路上辛苦了。”

宋庆龄高兴地说：“谢谢你们的邀请，我向你们祝贺。”

毛泽东说：“欢迎你来和我们一起筹建新中国的大业。”

宋庆龄说：“祝贺中国共产党在你的领导下取得伟大胜利。”

宋庆龄在毛泽东陪同下走出车厢，只见她着黑色栲绸旗袍，系一条白色纱巾，步履轻盈，丰采依然。欢迎队伍中爆发出热烈的掌声。

然后，宋庆龄由周恩来陪伴，向站在月台上的欢迎者作介绍，与他们一一相见。

随后，宋庆龄先生与何香凝、周恩来、邓颖超同车前往寓所休息。毛泽东等党的领导人、欢迎者才乘车相继离去。

十一、毛泽东“全心全意为人民服务”题词的由来

“全心全意为人民服务”是中国共产党的根本宗旨，是共产党人的最高行动准则。这一崇高思想和无私奉献的精神，在广大干部和群众中已经变成强大的物质力量。不论是战争年代，还是社会主义革命和建设时期，对于人民解放事业的发展都发挥了不可估量的作用。

“全心全意为人民服务”这一命题，在《毛泽东选集》中第一次出现，是1945年4月毛泽东在中共七大所做的政治报告——《论联合政府》一文。在此之前，1944年9月，毛泽东在中共中央直属机关为追悼张思德同志而召集的会议上发表过题为《为人民服务》的讲演，同年12月16日《解放日报》发表了毛泽东《1945年的任务》一文，文中说：“我们的一切工

作干部，不论职位高低，都是人民的勤务员，我们所作的一切，都是为人民服务。”但是，毛泽东以苍劲有力、浓墨潇洒的笔法写下的“全心全意为人民服务”这九个大字，却是1949年11月27日为中央军委工程学校（简称“军委工校”）庆祝开学典礼而题写的题词，并在当时该校校刊刊登过。

军委工校的前身是早在1931年2月于红色革命根据地江西瑞金建立的我军第一所通信工程技术学校——中央军委通信学校。该校1937年1月随中央领导机关迁到延安，通称延安通校，1948年扩建为华北军区电讯工程专科学校（简称“华北电专”）。1949年春当人民解放军百万大军即将渡江南下时，中央军委根据毛泽东的提议，决定以华北电专为基础扩建为军委工校。校址选在当时的察哈尔省省会张家口市。其时，校领导经军委办公厅恳请毛泽东主席、朱德总司令和聂荣臻代总参谋长题词。毛泽东遂欣然命笔，挥毫题写了上述九个字的题词。朱德的题词是：“学习科学技术，巩固人民国防”，聂荣臻的题词是：“树立埋头苦干、实事求是的优良作风”。1949年11月27日，军委工校举行隆重的开学典礼。会上宣布了毛泽东的题词，到会同志听得聚精会神，心情激动。当扩音器响亮地传出“全心全意为人民服务”和“毛泽东”时，近4000名师生报以经久不息的热烈掌声，无不欢欣鼓舞。会后，全体师生就毛泽东等领导人的题词和到会首长的讲话进行了热烈讨论，纷纷表示决心：努力学习，改造思想，树立全心全意为人民服务的人生观。

全心全意为人民服务是毛泽东的一贯思想，这已为人所共知。在新的历史时期，愈是深化改革，扩大开放，发展社会主义市场经济，我们就愈要适应新的形势，全面加强思想政治工作，积极倡导全心全意为人民服务的精神，倡廉反腐，坚决纠正不正之风。这是我国现代化事业必胜的保证。

（董建中）

共和国档案

一、中央人民政府组成名单

中央人民政府主席　毛泽东

中央人民政府副主席　朱　德　刘少奇

宋庆龄(女)　李济深　张　澜　高　岗

中央人民政府委员(56)人

陈　毅　贺　龙　李立三　林伯渠　何香凝(女)

叶剑英　林　彪　彭德怀　刘伯承　吴玉章

徐向前　彭　真　薄一波　聂荣臻　周恩来

董必武　赛福鼎　饶漱石　陈嘉庚　罗荣桓

邓子恢　乌兰夫　蔡　畅(女)徐特立刘格平

马寅初　陈　云　康　生　林　枫　马叙伦

郭沫若　张云逸　邓小平　高崇民　沈钧儒

沈雁冰　陈叔通　李锡九　黄炎培　蔡廷锴

习仲勋　司徒美堂　彭泽民　张治中　傅作义

李烛尘　李章达　章伯钧　程　潜　张奚若

陈铭枢　谭平山　张难先　柳亚子　张东荪

龙　云

中央人民政府秘书长　林伯渠

中央人民政府政务院总理　周恩来

中央人民政府政务院副总理　董必武

郭沫若　黄炎培　陈　云

邓小平(1952 年 8 月补入)

中央人民政府政务院政务委员

谭平山　谢觉哉　罗瑞卿　薄一波　曾　山

滕代远　章伯钧　李立三　马叙伦　陈劭先

王昆仑　罗隆基　章乃器　邵力子　黄绍竑

政务院秘书长　李维汉

最高人民法院：

院　长　沈钧儒

副院长　吴溉之

最高人民检察署：

检察长　罗荣桓

副检察长　李六如　蓝公武

秘书长　周新民

政治法律委员会：

主　任　董必武(兼)

副主任　彭　真　张奚若　陈绍禹　彭泽民

秘书长　陶希晋

财政经济委员会：

主　任　陈　云(兼)

副主任　薄一波　马寅初　李富春(1951 年)

贾拓夫(1952 年)　曾　山(1952 年)

秘书长　薛暮桥

文化教育委员会：

主　任　郭沫若(兼)

副主任　马叙伦　陈伯达　陆定一　沈雁冰

秘书长　胡乔木

人民监察委员会：

主　任　谭平山

副主任　刘景范　潘震亚

秘书长　李世璋

国家计划委员会：(1952 年 11 月成立)

主　任　高　岗

副主任　李富春　邓子恢　贾拓夫

内务部：

部　长　谢觉哉

副部长　武新宇　陈其瑗

外交部：

部　长　周恩来

副部长　王稼祥　李克农　章汉夫　伍修权(后增)

公安部：

部　长　罗瑞卿

副部长　杨奇清　徐子荣　陈　龙

财政部：

部　长　薄一波

副部长　戎子和　王绍鏊

贸易部：

部　长　叶季壮

副部长　姚依林　沙千里　雷任民

重工业部：

部　长　陈　云(兼)　(后)李富春

副部长　何长工　钟　林　刘　鼎

燃料工业部：

部　长　陈　郁

副部长　李范一　吴　德　刘澜波

纺织工业部：

部　长　曾　山

副部长　钱之光　陈维稷　张琴秋(女)

食品工业部：

部　长　杨立三

副部长　宋裕和

轻工业部：

部　长　黄炎培(兼)

副部长　杨卫玉　龚饮冰　王新元

铁道部：

部　长　滕代远

副部长　吕正操　武竟天　石志仁

邮电部：

部　长　朱学范

副部长　王　诤

交通部：

部　长　章伯钧

副部长　李运昌　季　方　王首道

农林部：

部　长　李书城

副部长　罗玉川　吴觉农　杨显东　张林池

林垦部：(1951年11月改为林业部)

部　长　梁　希

副部长　李范五　李相符

水利部：

部　长　傅作义

副部长　李葆华　张含英

劳动部：

部　长　李立三

副部长　施复亮　毛齐华

文化部：

部　长　沈雁冰

副部长　周　扬　丁玺林

教育部：

部　长　马叙伦

副部长　钱俊瑞　韦　悫　曾昭伦

卫生部：

部　长　李德全(女)

副部长　贺　诚　苏井观　傅连暲

司法部：

部　长　史　良(女)

副部长　李木庵

人事部：(1952年成立)

部　长　安子文

副部长　邢西萍(即徐冰)　孙起孟　李楚离

法制委员会：

主任委员　陈绍禹

副主任委员　张曙时　许德珩　陈瑾昆

民族事务委员会：

主任委员　李维汉

副主任委员　乌兰夫　刘格平　赛福鼎

华侨事务委员会：

主任委员　何香凝(女)

副主任委员　李任仁　廖承志　李铁民　庄希泉

中国科学院：

院　长　郭沫若

副院长　陈伯达　李四光　陶孟和　竺可桢　吴有训

情报总署：

署　长　邹大鹏

海关总署：

署　长　孔　原

副署长　丁贵堂

新闻总署：

署　长　胡乔木

副署长　范长江　萨空了

出版总署：

署　长　胡愈之

副署长　叶圣陶　周建人　陈克寒

中国人民银行：

行　长　南汉宸

副行长　胡景沄

长江水利委员会：

主　任　林一山

全国合作总社：(1951年成立)

主　任　程子华

副主任　邓　洁

机关生产处理委员会：(1952年成立)

主　任　李富春

秘书长　宋劭文

华北事务部：(1951年成立，1953年改为"华北行政委员会")

部　长　刘澜涛

副部长　陶希晋

体育运动委员会：(1952 年 1 月成立)
主　任　贺　龙
副主任　蔡廷锴
秘书长　荣高棠
劳动就业委员会：
主　任　李维汉
副主任　安子文　李立三　章乃器　钱俊瑞　孙志远
秘书长　廖鲁言
贯彻婚姻法运动委员会：
主　任　沈钧儒
副主任　刘景范　何香凝(女)　彭泽民
　　邓颖超(女)　史　良(女)　肖　华
秘书长　刘景范(兼)
扫除文盲工作委员会：
主任委员　楚图南
副主任委员　李　昌　林汉达　祁建华

二、中国人民政治协商会议第一届全体会议组成名单

政协第一届全国委员会主席　毛泽东
副主席
周恩来　李济深　沈钧儒　郭沫若　陈叔通
秘书长　李维汉
常务委员
毛泽东　刘少奇　周恩来　林伯渠　邓小平
李维汉　胡乔木　李济深　王昆仑　蒋光鼐
张　澜　沈钧儒　章伯钧　黄炎培　陈叔通
乌兰夫　朱　德　林　彪　刘宁一　邓颖超（女）
冯文彬　沈雁冰　梁　希　吴鸿宾　陈嘉庚
劭力子　张治中　罗隆基　施复亮　马寅初
许广平（女）　黄琪翔　许德珩　陈其尤
蒋南翔　刘长胜　史　良（女）　李四光
钱三强　盛丕华　李德全（女）　包尔汉
桑吉悦希（女）　廖承志　吴耀宗　熊克武
章乃器　郭沫若　马叙伦　张奚若　张秀峰

三、人民革命军事委员会组成名单

根据中央人民政府委员会的命令，人民革命军事委员会组成。
主席　毛泽东
副主席
朱　德　刘少奇　周恩来　彭德怀　程　潜　林　彪
(1951 年 10 月补入)　高岗(1951 年 10 月补入)
刘伯承　贺　龙　陈　毅　罗荣桓　徐向前
聂荣臻　叶剑英(以上几位 1951 年 6 月补入)

总参谋长　徐向前
副总参谋长　聂荣臻
委　员
贺　龙　刘伯承　陈　毅　林　彪　徐向前
叶剑英　聂荣臻　高　岗　粟　裕　张云逸
邓小平　李先念　饶漱石　邓子恢　习仲勋
罗瑞卿　萨镇冰　张治中　傅作义　蔡廷锴
龙　云　刘　斐

人民解放军总司令　朱　德

四、中央人民政府所通过的地方人民政府名单(节录)

(1949 年 12 月 2 日)
一、东北人民政府委员会主席、副主席
　主席：高岗
　副主席：李富春、林枫、高崇民
二、华东军政委员会主席、副主席
　主席：饶漱石
　副主席：曾山、粟裕、马寅初、颜惠庆
三、中南军政委员会主席、副主席
　主席：林彪
　副主席：邓子恢、叶剑英、程潜、张难先
四、西北军政委员会主席、副主席
　主席：彭德怀
　副主席：习仲勋、张治中、鲍尔汉
五、西南军政委员会主席、副主席
　主席：刘伯承
六、北京市人民政府市长、副市长
　市长：聂荣臻
　副市长：张友渔、吴晗

五、1949年国民经济主要指标

指　标	单　位	数　量	指　标	单　位	数　量
一、总人口	万　人	54167	八、国内商业		
市镇	万　人	5765	1. 社会商品零售总额	亿　元	
乡村	万　人	48402	2. 社会消费品零售量		
二、社会劳动者	万　人	18082	粮食	万　吨	
职工	万　人	809	食用植物油	万　吨	
城镇个体劳动者	万　人	724	肉猪	万　头	
乡村劳动者	万　人	16549	鲜蛋	万　吨	
三、社会总产值	亿　元	557	水产品	万　吨	
工业	亿　元	140	食糖	万　吨	
农业	亿　元	326	各种布	亿　米	
四、国民收入	亿　元	358	自行车	万　辆	
工业	亿　元	45	缝纫机	万　架	
农业	亿　元	245	手表	万　只	
五、主要农产品产量			3. 农产品社会收购总额	亿　元	
粮食	万　吨	11318	4. 主要农产品社会收购量		
棉花	万　吨	44.4	粮食	万　吨	
油料	万　吨	256.4	棉花	万　吨	
糖料	万　吨	283.3	食用植物油	万　吨	
黄红麻	万　吨	3.7	肉猪	万　头	
烤烟	万　吨	4.3	鲜蛋	万　吨	
茶叶	万　吨	4.1	水产品	万　吨	
蚕茧	万　吨	4.3	九、对外贸易		
水果	万　吨	120.0	进出口总额	亿美元	
大牲畜年末头数	万　头	6002	出口额	亿美元	
猪牛羊肉	万　吨	220.0	进口额	亿美元	
水产品	万　吨	45	十、财政		
六、主要工业产品产量			国家财政收入	亿　元	
布	亿　米	18.9	国家财政支出	亿　元	
糖	万　吨	20	十一、物价指数(以上年为100)		
自行车	万　辆	1.4	全国零售物价总指数	%	
缝纫机	万　架		农副产品收购价格总指数	%	
手表	万　只		职工生活费用价格总指数	%	
原煤	亿　吨	0.32	十二、教育文化		
原油	万　吨	12	普通高等学校数量	所	
发电量	亿千瓦小时	43	高等学校在校学生数	万　人	11.7
钢	万　吨	16	中等专业学校在校学生数	万　人	22.9
水泥	万　吨	66	普通中学在校学生数	万　人	103.9
木材	万立方米	567	小学在校学生数	万　人	2439.1
七、运输邮电			十三、卫生		
货物周转量	亿吨公里	255	卫生机构病床数	万　张	8.5
旅客周转量	亿人公里	155	卫生技术人员	万　人	50.0
邮电业务总量	亿　元	0.97	其中：医生	万　人	36.3

六、中国人民政治协商会议共同纲领

（一九四九年九月二十九日中国人民政治协商会议第一届全体会议通过）

序　言

中国人民解放战争和人民革命的伟大胜利，已使帝国主义、封建主义和官僚资本主义在中国的统治时代宣告结束。中国人民由被压迫的地位变成为新社会新国家的主人，而以人民民主专政的共和国代替那封建买办法西斯专政的国民党反动统治。中国人民民主专政是中国工人阶级、农民阶级、小资产阶级、民族资产阶级及其他爱国民主分子的人民民主统一战线的政权，而以工农联盟为基础，以工人阶级为领导。由中国共产党、各民主党派、各人民团体、各地区、人民解放军、各少数民族、国外华侨及其他爱国民主分子的代表们所组成的中国人民政治协商会议，就是人民民主统一战线的组织形式。中国人民政治协商会议代表全国人民的意志，宣告中华人民共和国的成立，组织人民自己的中央政府。中国人民政治协商会议一致同意以新民主主义即人民民主主义为中华人民共和国建国的政治基础，并制定以下的共同纲领，凡参加人民政治协商会议的各单位、各级人民政府和全国人民均应共同遵守。

第一章　总　纲

第一条　中华人民共和国为新民主主义即人民民主主义的国家，实行工人阶级领导的、以工农联盟为基础的、团结各民主阶级和国内各民族的人民民主专政，反对帝国主义、封建主义和官僚资本主义，为中国的独立、民主、和平、统一和富强而奋斗。

第二条　中华人民共和国中央人民政府必须负责将人民解放战争进行到底，解放中国全部领土，完成统一中国的事业。

第三条　中华人民共和国必须取消帝国主义国家在中国的一切特权，没收官僚资本归人民的国家所有，有步骤地将封建半封建的土地所有制改变为农民的土地所有制，保护国家的公共财产和合作社的财产，保护工人、农民、小资产阶级和民族资产阶级的经济利益及其私有财产，发展新民主主义的人民经济，稳步地变农业国为工业国。

第四条　中华人民共和国人民依法有选举权和被选举权。

第五条　中华人民共和国人民有思想、言论、出版、集会、结社、通讯、人身、居住、迁徙、宗教信仰及示威游行的自由权。

第六条　中华人民共和国废除束缚妇女的封建制度。妇女在政治的、经济的、文化教育的、社会的生活各方面，均有与男子平等的权利。实行男女婚姻自由。

第七条　中华人民共和国必须镇压一切反革命活动，严厉惩罚一切勾结帝国主义、背叛祖国、反对人民民主事业的国民党反革命战争罪犯和其他怙恶不悛的反革命首要分子。对于一般的反动分子、封建地主、官僚资本家，在解除其武装、消灭其特殊势力后，仍须依法在必要时期内剥夺他们的政治权利，但同时给以生活出路，并强迫他们在劳动中改造自己，成为新人。假如他们继续进行反革命活动，必须予以严厉的制裁。

第八条　中华人民共和国国民均有保卫祖国、遵守法律、遵守劳动纪律、爱护公共财产、应征公役兵役和缴纳赋税的义务。

第九条　中华人民共和国境内各民族，均有平等的权利和义务。

第十条　中华人民共和国的武装力量，即人民解放军、人民公安部队和人民警察，是属于人民的武力。其任务为保卫中国的独立和领土主权的完整，保卫中国人民的革命成果和一切合法权益。中华人民共和国中央人民政府应努力巩固和加强人民武装力量，使其能够有效地执行自己的任务。

第十一条　中华人民共和国联合世界上一切爱好和平、自由的国家和人民，首先是联合苏联、各人民民主国家和各被压迫民族，站在国际和平民主阵营方面，共同反对帝国主义侵略，以保障世界的持久和平。

第二章　政　权　机　关

第十二条　中华人民共和国的国家政权属于人民。人民行使国家政权的机关为各级人民代表大会和各级人民政府。各级人民代表大会由人民用普选方法产生之。各级人民代表大会选举各级人民政府。各级人民代表大会闭会期间，各级人民政府为行使各级政权的机关。

国家最高政权机关为全国人民代表大会。全国人民代表大会闭会期间，中央人民政府为行使国家政权的最高机关。

第十三条　中国人民政治协商会议为人民民主统一战线的组织形式。其组织成分，应包含有工人阶级、农民阶级、革命军人、知识分子、小资产阶级、民族资产阶级、少数民族、国外华侨及其他爱国民主分子的代表。

在普选的全国人民代表大会召开以前，由中国人民政治协商会议的全体会议执行全国人民代表大会的职权，制定中华人民共和国中央人民政府组织法，选举中华人民共和国中央人民政府委员会，并付之以行使国家权力的职权。在普选的全国人民代表大会召开以后，中国人民政治协商会议得就有关国家建设事业的根本大计及其他重要措施，向全国人民代表大会或中央人民政府提出建议案。

第十四条　凡人民解放军初解放的地方，应一律实施军事管制，取消国民党反动政权机关，由中央人民政府或前线军政机关委任人员组织军事管制委员会和地方人民政府，领导人民建立革命秩序，镇压反革命活动，并在条件许可时召集各界人民代表会议。在普选的地方人民代表大会召开以前，由地方各界人民代表会议逐步地代行人民代表大会的职权。

军事管制时间的长短，由中央人民政府依据各地的军事政治情况决定之。凡在军事行动已经完全结束、土地改革已经彻底实现、各界人民已有充分组织的地方，即应实行普选、召开地方的人民代表大会。

第十五条　各级政权机关一律实行民主集中制。其主要原则为：人民代表大会向人民负责并报告工作。人民政府委员会向人民代表大会负责并报告工作。在人民代表大会和人民政府委员会内，实行少数服从多数的制度。各下级人民政府均由上级人民政府加委并服从上级人民政府。全国各地方人民政府均服从中央人民政府。

第十六条　中央人民政府与地方人民政府间职权的划分，应按照各项事务的性质，由中央人民政府委员会以法令加以规定，使之既利于国家统一，又利于因地制宜。

第十七条　废除国民党反动政府一切压迫人民的法律、法令和司法制度，制定保护人民的法律、法令，建立人民司法制度。

第十八条　中华人民共和国的一切国家机关，必须厉行廉洁的、朴素的、为人民服务的革命工作作风，严惩贪污，禁止浪费，反对脱离人民群众的官僚主义作风。

第十九条　在县市以上的各级人民政府内，设人民监察机关，以监督各级国家机关和各种公务人员是否履行其职责，并纠举其中之违法失职的机关和人员。人民和人民团体有权向人民监察机关或人民司法机关控告任何国家机关和任何公务人员的违法失职行为。

第三章　军　事　制　度

第二十条　中华人民共和国建立统一的军队，即人民解放军和人民公安部队，受中央人民政府人民革命军事委员会统率，实行统一的指挥，统一的制度，统一的编制，统一的纪律。

第二十一条　人民解放军和人民公安部队根据官兵一致、军民一致的原则，建立政治工作制度，以革命精神和爱国精神教育部队的指挥员和战斗员。

第二十二条　中华人民共和国应加强现代化的陆军，并建设空军和海军，以巩固国防。

第二十三条　中华人民共和国实行民兵制度，保卫地方秩序，建立国家动员基础，并准备在适当时机实行义务兵役制。

第二十四条　中华人民共和国的军队在和平时期，在不妨碍军事任务的条件下，应有计划地参加农业和工业的生产，帮助国家的建设工作。

第二十五条　革命烈士和革命军人的家属，其生活困难者应受国家和社会的优待。参加革命战争的残废军人和退伍军人，应由人民政府给以适当安置，使能谋生立业。

第四章　经　济　政　策

第二十六条　中华人民共和国经济建设的根本方针，是以公私兼顾、劳资两利、城乡互助、内外交流的政策，达到发展生产、繁荣经济之目的。国家应在经营范围、原料供给、销售市场、劳动条件、技术设备、财政政策、金融政策等方面，调剂国营经济、合作社经济、农民和手工业者的个体经济、私人资本主义经济和国家资本主义经济，使各种社会经济成分在国营经济领导之下，分工合作，各得其所，以促进整个社会经济的发展。

第二十七条　土地改革为发展生产力和国家工业化的必要条件。凡已实行土地改革的地区，必须保护农民已得土地的所有权。凡尚未实行土地改革的地区，必须发动农民群众，建立农民团体，经过清除土匪恶霸、减租减息和分配土地等项步骤，实现耕者有其田。

第二十八条　国营经济为社会主义性质的经

济。凡属有关国家经济命脉和足以操纵国民生计的事业，均应由国家统一经营。凡属国有的资源和企业，均为全体人民的公共财产，为人民共和国发展生产、繁荣经济的主要物质基础和整个社会经济的领导力量。

第二十九条　合作社经济为半社会主义性质的经济，为整个人民经济的一个重要组成部分。人民政府应扶助其发展，并给以优待。

第三十条　凡有利于国计民生的私营经济事业，人民政府应鼓励其经营的积极性，并扶助其发展。

第三十一条　国家资本与私人资本合作的经济为国家资本主义性质的经济。在必要和可能的条件下，应鼓励私人资本向国家资本主义方向发展，例如为国家企业加工，或与国家合营，或用租借形式经营国家的企业，开发国家的资源等。

第三十二条　在国家经营的企业中，目前时期应实行工人参加生产管理的制度，即建立在厂长领导之下的工厂管理委员会。私人经营的企业，为实现劳资两利的原则，应由工会代表工人职员与资方订立集体合同。公私企业目前一般应实行八小时至十小时的工作制，特殊情况得斟酌办理。人民政府应按照各地各业情况规定最低工资。逐步实行劳动保险制度。保护青工女工的特殊利益。实行工矿检查制度，以改进工矿的安全和卫生设备。

第三十三条　中央人民政府应争取早日制定恢复和发展全国公私经济各主要部门的总计划，规定中央和地方在经济建设上分工合作的范围，统一调剂中央各经济部门和地方各经济部门的相互联系。中央各经济部门和地方各经济部门在中央人民政府统一领导之下各自发挥其创造性和积极性。

第三十四条　关于农林渔牧业：在一切已彻底实现土地改革的地区，人民政府应组织农民及一切可以从事农业的劳动力以发展农业生产及其副业为中心任务，并应引导农民逐步地按照自愿和互利的原则，组织各种形式的劳动互助和生产合作。在新解放区，土地改革工作的每一步骤均应与恢复和发展农业生产相结合。人民政府应根据国家计划和人民生活的需要，争取于短时期内恢复并超过战前粮食、工业原料和外销物资的生产水平，应注意兴修水利，防洪防旱，恢复和发展畜力，增加肥料，改良农具和种籽，防止病虫害，救济灾荒，并有计划地移民开垦。

保护森林，并有计划地发展林业。

保护沿海渔场，发展水产业。

保护和发展畜牧业，防止兽疫。

第三十五条　关于工业：应以有计划有步骤地恢复和发展重工业为重点，例如矿业、钢铁业、动力工业、机器制造业、电器工业和主要化学工业等，以创立国家工业化的基础。同时，应恢复和增加纺织业及其他有利于国计民生的轻工业的生产，以供应人民日常消费的需要。

第三十六条　关于交通：必须迅速恢复并逐步增建铁路和公路，疏浚河流，推广水运，改善并发展邮政和电信事业，有计划有步骤地建造各种交通工具和创办民用航空。

第三十七条　关于商业：保护一切合法的公私贸易。实行对外贸易的管制，并采用保护贸易政策。在国家统一的经济计划内实行国内贸易的自由，但对于扰乱市场的投机商业必须严格取缔。国营贸易机关应负调剂供求、稳定物价和扶助人民合作事业的责任。人民政府应采取必要的办法，鼓励人民储蓄，便利侨汇，引导社会游资及无益于国计民生的商业资本投入工业及其他生产事业。

第三十八条　关于合作社：鼓励和扶助广大劳动人民根据自愿原则，发展合作事业。在城镇中和乡村中组织供销合作社、消费合作社、信用合作社、生产合作社和运输合作社，在工厂、机关和学校中应尽先组织消费合作社。

第三十九条　关于金融：金融事业应受国家严格管理。货币发行权属于国家。禁止外币在国内流通。外汇、外币和金银的买卖，应由国家银行经理。依法营业的私人金融事业，应受国家的监督和指导。凡进行金融投机、破坏国家金融事业者，应受严厉制裁。

第四十条　关于财政：建立国家预算决算制度，划分中央和地方的财政范围，厉行精简节约，逐步平衡财政收支，积累国家生产资金。

国家的税收政策，应以保障革命战争的供给、照顾生产的恢复和发展及国家建设的需要为原则，简化税制，实行合理负担。

第五章　文化教育政策

第四十一条　中华人民共和国的文化教育为新民主主义的，即民族的、科学的、大众的文化教育。人民政府的文化教育工作，应以提高人民文化水平，培养国家建设人才，肃清封建的、买办的、法西斯主义的思想，发展为人民服务的思想为主要任务。

第四十二条　提倡爱祖国、爱人民、爱劳动、爱

科学、爱护公共财物为中华人民共和国全体国民的公德。

第四十三条　努力发展自然科学，以服务于工业农业和国防的建设。奖励科学的发现和发明，普及科学知识。

第四十四条　提倡用科学的历史观点，研究和解释历史、经济、政治、文化及国际事务。奖励优秀的社会科学著作。

第四十五条　提倡文学艺术为人民服务，启发人民的政治觉悟，鼓励人民的劳动热情。奖励优秀的文学艺术作品。发展人民的戏剧电影事业。

第四十六条　中华人民共和国的教育方法为理论与实际一致。人民政府应有计划有步骤地改革旧的教育制度、教育内容和教学法。

第四十七条　有计划有步骤地实行普及教育，加强中等教育和高等教育，注重技术教育，加强劳动者的业余教育和在职干部教育，给青年知识分子和旧知识分子以革命的政治教育，以适应革命工作和国家建设工作的广泛需要。

第四十八条　提倡国民体育。推广卫生医药事业，并注意保护母亲、婴儿和儿童的健康。

第四十九条　保护报道真实新闻的自由。禁止利用新闻以进行诽谤，破坏国家人民的利益和煽动世界战争。发展人民广播事业。发展人民出版事业，并注重出版有益于人民的通俗书报。

第六章　民　族　政　策

第五十条　中华人民共和国境内各民族一律平等，实行团结互助，反对帝国主义和各民族内部的人民公敌，使中华人民共和国成为各民族友爱合作的大家庭。反对大民族主义和狭隘民族主义，禁止民族间的歧视、压迫和分裂各民族团结的行为。

第五十一条　各少数民族聚居的地区，应实行民族的区域自治，按照民族聚居的人口多少和区域大小，分别建立各种民族自治机关。凡各民族杂居的地方及民族自治区内，各民族在当地政权机关中均应有相当名额的代表。

第五十二条　中华人民共和国境内各少数民族，均有按照统一的国家军事制度，参加人民解放军及组织地方人民公安部队的权利。

第五十三条　各少数民族均有发展其语言文字、保持或改革其风俗习惯及宗教信仰的自由。人民政府应帮助各少数民族的人民大众发展其政治、经济、文化、教育的建设事业。

第七章　外　交　政　策

第五十四条　中华人民共和国外交政策的原则，为保障本国独立、自由和领土主权的完整，拥护国际的持久和平和各国人民间的友好合作，反对帝国主义的侵略政策和战争政策。

第五十五条　对于国民党政府与外国政府所订立的各项条约和协定，中华人民共和国中央人民政府应加以审查，按其内容，分别予以承认，或废除，或修改，或重订。

第五十六条　凡与国民党反动派断绝关系、并对中华人民共和国采取友好态度的外国政府，中华人民共和国中央人民政府可在平等、互利及互相尊重领土主权的基础上，与之谈判，建立外交关系。

第五十七条　中华人民共和国可在平等和互利的基础上，与各外国的政府和人民恢复并发展通商贸易关系。

第五十八条　中华人民共和国中央人民政府应尽力保护国外华侨的正当权利。

第五十九条　中华人民共和国人民政府保护守法的外国侨民。

第六十条　中华人民共和国对于外国人民因拥护人民利益参加和平民主斗争受其本国政府压迫而避难于中国境内者，应予以居留权。

转录《新华月报》一九四九年十一月号

共和国历程

1950年

导　言

一九五〇年是新中国历史发展中的关键一年。在这一年中，新生的人民政权在政治、经济、军事、外交等各条战线上经受住了考验，取得了一系列伟大的胜利。

新中国在一九五〇年最重要的任务，是继续巩固建国后在经济战线上所取得的一系列战果，对旧的经济结构进行调整、改造，迅速恢复被战争破坏的国民经济。当时全国的物价形势依然十分严峻，稳定物价，稳定人心，是经济战线上最急迫的问题。物价上涨的主要原因，是人民政府的财政入不敷出。为了解决财政赤字问题，一九四九年十二月二日，中央人民政府委员会第四次会议正式决定一九五〇年发行二亿分折实公债。一九五〇年二月十三日至二十五日，政务院财经委员会召开全国财政经济会议，决定节约开支，整顿收入，统一全国财政经济工作。三月三日，政务院据此颁布了《关于统一国家财政经济工作的决定》。该决定实施后，国家财政经济状况很快出现了初步好转，财政收支很快接近平衡，金融物价趋于稳定。从三、四月份起，物价停止上涨，结束了中国历史上长达十二年的通货膨胀、物价飞涨的局面。

旧中国的土地制度极不合理，仅占农村人口10%的地主富农却占有70%至80%的土地。为改革这种不合理制度，六月十四日至二十三日，中国人民政治协商会议第一届全国委员会举行第二次会议，通过了刘少奇作的《关于土地改革问题的报告》。六月二十八日，中央人民政府委员会第八次会议讨论并通过了《中华人民共和国土地改革法》，八月份颁布了《关于划分农村阶级成分的决定》，从一九五〇年秋冬开始在广大新解放区分期分批地开展了大规模的土地改革运动。到一九五二年底，广大新解放区的土地改革基本完成。

一九五〇年六月六日至九日，中共中央在北京召开了中国共产党七届三中全会。会议根据七届二中全会制定的总战略和总任务，制定了建国头三年的总方针和战略策略。毛泽东在会上作了《为争取国家财政经济状况的基本好转而斗争》的书面报告和《不要四面出击》的讲话。毛泽东的这个报告，是国民经济恢复时期的纲领性文件。

七届三中全会以后，最先完成的是工商业的合理调整。建国初期，资本主义工商业在整个国民经济中占很大的比重。合理调整工商业，就是在国营经济的领导下，根据统筹兼顾的原则，给私营工商业以必要的照顾，帮助其从停工歇业的困境中摆脱出来，为发展生产服务。当时重点调整了公私、劳资、产销等三方面的关系，使私营工商业得到恢复和发展。

一九五〇年，党还加强自身建设和法制建设。五月一日，中共中央发出了《关于在全党全军开展整风运动的指示》，同日，《中华人民共和国婚姻法》也颁布执行。这在极大的程度上促进了良好社会风尚的形成。

一九五〇年，新中国在军事、外交方面也取得了重大的胜利。继一九四九年全国大陆的基本解放之后，从一九五〇年四月中旬起，人民解放军开始了较大规模的渡海作战。四月十七日晨，第四野战军渡海部队，在冯白驹领导的琼崖独立纵队的配合下，在海南岛登陆成功，全部解放海南岛。第三野战军渡海部队于五月十六日在舟山本岛登陆，全部解放舟山群岛。一九五

〇年十月六日至二十四日，第二野战军在第一野战军少数部队的配合下，在大陆上进行了解放战争的最后一仗——昌都战役，解放了昌都，给西藏的反动势力以沉重的打击，为和平解放西藏奠定了基础。

一九五〇年六月二十五日，南朝鲜李承晚集团在美国的支持下，悍然发动了朝鲜战争。九月十五日，美国纠集所谓"联合国军"七万五千人、二百六十艘军舰、三百一十八架飞机在朝鲜西海岸仁川登陆。九月三十日，周恩来总理发表声明，表示中国人民不能听任帝国主义者对自己的邻邦肆行侵略而置之不理。为此，十月十九日，中国人民志愿军入朝作战，开始了伟大的抗美援朝战争。中国人民志愿军与朝鲜人民军并肩作战，连续发动了五次大规模的战役，粉碎了美国妄图侵略朝鲜的阴谋，给美帝国主义以沉重的打击。

新中国一九五〇年在外交战线上也取得了重大胜利。一九四九年十二月十六日，以毛泽东主席为首的中国代表团访问苏联，一九五〇年二月十四日，中苏两国在莫斯科签定了《中苏友好同盟互助条约》以及其他几个协定。中国并与越南、印度、缅甸、印度尼西亚、瑞典、瑞士、芬兰等国建立了外交关系。此外，我国还积极开展人民外交活动，保卫世界和平。一九五〇年三月，世界保卫和平大会常设委员会发表斯德哥尔摩宣言，要求无条件禁止原子武器，并号召全世界一切善良的人们在这个宣言上签名。四月，中国保卫世界和平委员会号召我国人民响应，发起了保卫世界和平的签名运动，到十一月十三日基本结束。全国签名人数达二亿二千余万人。

共和国日历

政治

1月1日　《人民日报》发表的题为《完成胜利，巩固胜利》的元旦社论指出：1950年，中国人民将要解放全部国土，并将基本上克服财政经济的困难，使国家转入生产建设的轨道。1950年的主要任务：①以一切力量完成解放战争，肃清中国境内的一切残余敌人，解放台湾、西藏、海南岛，完成统一中国的大业；②厉行生产节约；③准备或着手进行解放区的土地改革；④加强中国与苏联和人民民主国家的团结。全国人民团结一致，为祖国的建设和发展而奋斗。

1月1日　广东省人民政府成立，叶剑英任主席；青海省人民政府成立，赵寿山任主席。

1月7日　中央人民政府委员会第五次会议，批准中国和朝鲜通邮、电报通讯和有线电话通讯等3个协定和2个附加协议书，自2月1日生效。

1月8日　甘肃省人民政府成立。

1月9日　周恩来总理令香港原国民党政府机构员工负责保护国家财产，听候接收。

1月10日　陕西省人民政府成立。

1月13日　香港招商局在汤传箴、陈天骏经理领导下，全体员工宣布起义，并于7月13日至10月21日将13艘轮船先后开回祖国。

1月22日　新华社报道：1943年与新疆军阀盛世才同谋杀害陈潭秋、毛泽民等人的凶手张光前、张思信、刘汉升、何贵庭等4犯已逮捕归案。

1月31日　留居青海省的西藏班禅堪布会议厅致电毛主席、朱德总司令：表示愿意率领全西藏爱国人民，支援解放军解放西藏。

2月1日　中南军政委员会在汉口成立。中原临时人民政府(1949年3月6日成立)宣告结束。

2月8日　广西省人民政府成立。

2月14日　中苏两国在莫斯科签订《中苏友好同盟互助条约》、《关于中国长春铁路、旅顺口及大连的协定》、《关于贷款给中华人民共和国的协定》，同时签订由苏联帮助中国建设与改造50个企业的协定。

2月28日　台盟在京举行"二·二八"三周年纪念会。朱总司令讲话：我军有绝对把握完成解放台湾的神圣任务。此后，一般年年举行。

同日　政务院发出《关于新解放区土地改革及征收公粮的指示》。

3月8日　北京召开纪念"三八节"大会。朱副主席号召:发动广大妇女参加生产。此后,一般年年召开。

3月9日　濮阳中共地委及专署严重官僚主义,在运粮中造成混乱现象。使农民遭受极严重损失。15日,平原省严肃处理这一事件,并公开检讨运粮中的错误。

3月18日　中共中央发出《严厉镇压反革命分子的指示》。

3月25日　中共中央指示各级党委和全体党员,学习"斯大林、毛泽东论共产党员要善于和非党群众团结合作"的文件。

3月30日　新华社报道:教育部发出通告,规定六月一日为儿童节,废除旧的"四四"儿童节。

4月2日　湖南省人民政府成立。

4月10日　新华社报道:青年团中央决定以五月四日为青年团成立纪念日。

4月11日　中央人民政府委员会第6次会议举行,批准中苏条约及协定。

4月13日　中央人民政府委员会第七次会议,听取和批准了中财委主任陈云《关于财政状况的报告》。《报告》指出:国家的财政情况已有好转,收支接近平衡,物价趋于稳定。关于粮食状况,1949年全国灾情严重,但除个别交通不便的城市可能感到一时的粮食困难外,其他大、中城市均将得到必需的粮食供应,不会发生粮食恐慌。毛泽东主席在报告中指出:中财委六个月工作的方针是正确的。在今后几个月内政府财经领导机关的工作重点,应当放在调整公营企业与私营企业以及公私企业各部门的相互关系方面,努力克服无政府状态。

同日　周恩来在全国统一战线工作会议上作题为《发挥人民民主统一战线积极作用的几个问题》的讲话。19日,又在中共中央统战部邀请民主建国会、民主促进会、中华职业教育社部分领导人座谈会上讲了话。两次讲话提出了民主党派的性质和社会主义多党合作的观点。肯定了民主党派在人民民主统一战线中起的重要作用,并提出长期合作、共同努力,建设新中国的历史任务。

4月15～18日　中国致公党第四次全国代表大会在广州召开。会议总结了1947年第三次代表大会以来的工作,通过了政治报告,修改了党章,取消了该党三大所通过的政纲,接受人民政协共同纲领为该党政纲。决定停止在国内发展组织,加强团结华侨的工作,号召华侨回国投资参加社会主义建设。

4月15～25日　中国民主促进会举行解放后第一届全国代表大会,接受中国人民政协共同纲领为该会纲领。

4月24～29日　中国人民救济代表会议在北京举行。《中国人民救济总会章程》5月3日公布。

4月26日　中共中央发布"庆祝五一劳动节口号"。

4月28日　中国保卫世界和平大会委员会发表通告:全国自五一起展开和平签名运动,支持世界拥护和平大会呼吁书。

4月29日　中国人民救济总会成立。

4月30日　中央人民政府颁发《中华人民共和国婚姻法》,自1950年5月1日起实行。自公布之日起,所有以前各解放区颁布的有关婚姻问题的一切暂行条例和法令均予废止。

5月1日　中共中央发出《关于在全党全军开展整风运动的指示》。《指示》要求结合总结工作,开展批评与自我批评,克服党内,首先是领导干部内存在着的居功自傲情绪、命令主义和官僚主义作风,以及少数人贪污腐化、政治上堕落颓废、违法乱纪等错误,密切党和人民群众的联系。中央决定这次整风运动至冬季基本结束。

5月14日　在中国保卫世界和平大会委员会主持下,北京市举行和平运动签名大会。接着,这一运动扩大到全国,各地先后成立了34个和平大会分会。全国工人、农民、解放军、知识分子踊跃签名,到11月份,签名人数近2.2亿人。

6月6～9日　中共七届三中全会在京举行。毛泽东作《为争取国家财政经济状况的基本好转而斗争》的书面报告并讲话。刘少奇作《关于土改问题的报告》。陈云作《关于财经工作的报告》。聂荣臻作《关于军事工作的报告》。周恩来作《关于外交工作与统战工作的报告》。薄一波、安子文、胡乔木分别作了关于税收、党的组织工作、整党工作的专题报告。会议确定要做好土改、稳定物价、调整工商业、肃清反革命、整党等八项工作,争取在三年时间内,实现国家财政经济状况的根本好转,为有计划的经济建设创造条件。

6月14～23日　一届政协二次会议在京举行。刘少奇作《关于土改问题的报告》,陈云作《关于经济形势、调整工商业和调整税收诸问题的报告》,薄一波作《调整税收问题的报告》。会议原则通过《土地改革法草案》。毛泽东致闭幕词,建议全国各民族、各民主阶级、各民主党派、各人民团体和一切爱国民主人

士，采用批评和自我批评的办法进行教育和自我改造。

6月28日　中央人民政府委员会第八次会议通过《中华人民共和国土地改革法》，并公布施行。土地改革法宣布：废除地主阶级封建剥削的土地所有制，实行农民的土地所有制。土地改革法还就土地的没收和征收、土地的分配、特殊土地问题的处理、土地改革的执行机关和执行方法分别作了明确的法律规定。该法把过去中共中央颁布在解放区实行的《土地法大纲》中"征收富农多余的土地财产"的规定，改为对富农所有的自耕和雇人耕种的土地及其它财产，加以保护。毛泽东主席在会上就国际形势等问题讲话，指出：中国人民早已声明，全世界各国的事务应由各国人民自己来管，而不应由美帝国主义来管。帝国主义是外强中干的，因为它没有人民的支持。只要全国人民团结起来，全世界人民团结起来，进行充分准备，就能打败帝国主义的任何挑衅。

6月30日　中央人民政府颁布《中华人民共和国土地法》，在全国范围展开土地改革运动。

中共党员超过五百万。中共中央决定在全党范围内进行大规模整风运动，首先整顿干部的作风。

7月5～27日　中华全国合作社工作者第一次代表会议在北京举行。会议通过了《关于将中华人民共和国合作社法草案呈请中央人民政府审查通过并公布施行的决议》、《关于中华全国合作社联合总社章程》、《关于基层合作社和各级联合社章程准则》等。会议宣布中华全国合作总社成立。

7月14日　政务院第41次政务会议通过《农民协会组织通则》(7月15日公布)及《人民法庭组织通则》(7月20日公布)。

7月21日　政务院和最高人民法院联合发布《关于镇压反革命活动的指示》。《指示》指出，镇压反革命分子实行镇压与宽大相结合的方针，"首恶者必办，胁从者不问，立功者受奖。"10月10日，中共中央也就此发出了指示。从12日起，在全国范围内大张旗鼓地开展了镇压反革命的运动。运动的重点是打击土匪、特务、恶霸、反动党团骨干和反动会道门头子等五方面的反革命分子。

7月26日～8月11日　第一届全国司法会议讨论了人民法院暂行组织条例、刑法大纲、诉讼程序通则、犯人改造暂行条例、公司法草案等。

7月27日　天津中纺一厂领导官僚主义严重，发生工人自杀事件。纺织部等通报各地接受教训。

7月28日　政务院第43次政务会议通过商标注册暂行条例，批准《关于高等学校领导关系问题的决定》、《高等学校暂行课程》、《关于实施高等学校课程改革的决定》、《专科学校暂行规程及私立高等学校管理暂行办法》。

吴耀宗等爱国的基督教人士发表《中国基督教在新中国建设中努力的途径》宣言，号召割断与帝国主义的关系，建立自治、自养、自传的教会。这是中国基督教革新运动的开端。

8月4日　政务院第44次会议通过《关于划分农村阶级成分的决定》，于22日公布施行。《决定》对划分富农的剥削量作出新规定，即把过去剥削收入超过其全家一年总收入的15%者为富农的规定，改为超过其25%者为富农。规定凡经常雇请两个长工，或有其他剥削，其剥削量的总和相当于雇请两个长工以上者，才可算为富农。

8月11日　政务院第45次会议通过《关于奖励有关生产的发明、技术改进及合理化建议的决定》(8月16日发布)、《保障发明权与专利权暂行条例》(10月9日发布)。

8月14日　教育部发布《高等学校暂行规程》、《专科学校暂行规程》和《私立高等学校管理暂行办法》。

9月5日　中央人民政府委员会第9次会议举行，通过《关于增设中央人民政府人事部及中央人民政府华北事务部的决议》等。

9月20日　毛泽东主席发布命令：公布中华人民共和国国徽图案及图案说明、使用办法、制作说明。说明指出，中华人民共和国国徽的内容为国旗、天安门、齿轮和麦穗，象征中国人民自"五四"运动以来的新民主主义革命斗争和工人阶级领导的以工农联盟为基础的人民民主专政的新中国的诞生。

9月25日～10月2日　全国战斗英雄代表会议和全国工农兵劳动模范代表会议在北京举行。出席会议的代表共464人。毛泽东主席代表党中央向大会祝词，指出：中国必须建立强大的国防军，必须建立强大的经济力量。大会通过《告全国军队、劳动人民书》和声援英勇抗击美帝侵略的朝鲜军民的电文。

10月1日　首都40万群众集会游行，热烈庆祝第一届国庆节。毛主席等出席。朱总司令发布命令，号召全国武装部队和民兵充分准备，为解放全中国、保卫国土、捍卫世界和平而奋斗。

10月10日　中共中央发布指示，提出坚决镇压反革命的任务。

10月25日　台湾民主自治同盟发表《告台湾同胞书》，号召台湾人民团结起来，反对美国侵略者，消灭蒋介石残余势力。

10月27日　中共中央委员、政治局委员、中央书记处书记任弼时，因病在北京逝世，终年46岁。任弼时是湖南省湘阴县人，1922年入党，曾任共青团中央组织部长、代理书记、中央根据地中央局组织部长，湘赣边区省委书记兼军区政委，红二、六军团政治委员，八路军总政治部主任，中央政治局委员，中央书记处书记。

11月3日　政务院发出《关于加强人民司法工作的指示》。指出：人民司法工作当前的主要任务是镇压反动派，保护人民。必须配备一定数量的坚强干部作为骨干。

11月4日　中国共产党和中国国民党革命委员会、中国民主同盟、民主建国会、中国人民政协无党派民主人士、中国民主促进会、中国农工民主党、中国致公党、九三学社、台湾民主自治同盟、中国新民主主义青年团等发布联合宣言："誓以全力拥护全国人民的正义要求，拥护全国人民在志愿基础上为着抗美援朝保家卫国的神圣任务而奋斗"。

11月22日　中国人民保卫世界和平反对美国侵略委员会发表中国和平签名运动总结称：中国的和平签名运动已胜利结束，到11月16日世界和平大会开幕为止，全国和平签名人数共计为22370多万人，约占全国总人数的47%。

12月8日　政务院会议通过《区各界人民代表会议组织通则》、《区人民政府及区公所组织通则》和《乡（行政村）人民政府组织通则》。

12月10日　中央人民政府委员会第十次会议召开，决议支持世界和平建议，通过明年底财政总概算，通过《关于结束中央人民政府食品工业部的决定》。

12月20日　首都公安局严厉取缔反动会道门组织，逮捕一贯道120余名。《人民日报》发表社论《坚决取缔一贯道》。

12月29日　《人民日报》发表毛泽东在1937年7月所作论文《实践论（论认识和实践的关系——知和行的关系）》。

经济

1月1日　京（北京）汉（汉口）铁路和粤（广州）汉（武昌）铁路全线通车。

1月5日　轻工业部对1950年轻纺工业主要产品生产安排的计划为：生产纸张17.5万吨，棉纱197.3万件，棉布3497万匹，绒线141万公斤，毛呢566万公尺，麻袋1700万条，色布2472万匹。

同日　人民胜利折实公债开始发行。

1月6日　政务院原则批准《关于全国铁路1950年工作计划概要》。至3月，公路、航运、通信、邮政也相继作了安排。铁路的工作重点是恢复未通车的线路，并增补已修复铁路必不可少的技术装备。

1月9日　湘桂铁路桂林柳州段通车。

1月13日　政务院颁布《关于处理老解放区市郊农业土地问题的指示》，要求京津、河北、山西、察哈尔、绥远、平原、山东6省所属各市的郊区均在今年内完成土地改革。

1月26日～2月7日　重工业部召开全国化学工业会议，订出了1950年化学工业的生产建设计划。

1月27日　政务院作出《关于关税和海关工作的决定》，3月11日公布。

1月29日　中共中央发出《关于保证实施铁道部1950年工作计划的通知》。

2月7日　《人民日报》发表的题为《学会管理企业》的社论，强调要制定统一制度，为制定经济计划打好基础。

2月13～25日　中财委召开全国财经会议，主要讨论了统一财经、紧缩编制、现金管理和物资平衡四个经济问题。确定1950年财政经济工作总方针是：首先，满足解放战争的需要；其次，保证900万脱产人员的生活开支；第三，运粮救灾；第四，重点恢复经济，即把有限的投资首先用于农田水利，修复铁路，恢复电力、煤炭、钢铁等工业，以便解决国民经济的急需。

2月19日～3月2日　燃料工业部召开全国电业会议，要求保证全年安全供电。

2月28日　政务院财经委员会发布《关于国营、公营工厂建立工厂委员会的指示》。

3月3日　政务院通过并颁布了《关于统一国家财政经济工作的决定》。决定整顿收支，并对管理体制作了若干规定。与此同时，中共中央也向各级党委发出《关于保证统一国家财政经济工作的通知》，要求采取一切办法保障实施。

同日　政务院公布《公营企业缴纳工商业税暂行办法》，以及《中央金库条例》。

3月7日　政务院发布《关于关税政策》和《海关工作的决定》。

3月7～21日　全国劳动局长会议讨论了《工会暂行法》、《关于在私营企业中设立劳资协商会议的指示》、《省市劳动局暂行组织通则》、《各市劳动介绍所组织通则》、《关于开展工人业余教育的指示》等草案。

3月10日　政务院通过《关于全国仓库清理调配的决定》。

同日　中央外贸部发布《关于保证现金回笼的命令》。要求在统一的价格政策原则下，加速推销商品，保证回笼任务的完成。

3月11日　全国盐务工作会议通过《关于全国盐务工作的决定》，并经政务院批准发布。

3月12日　政务院发布《关于1950年航务工作的决定》。规定：在交通部下设航务总局及国营轮船公司，领导航务建设、管理航运工作。

同日　政务院发布《关于1950年公路工作的决定》。

3月15日　中财委发出《关于抛售物资、催收公债、回笼货币、稳定物价的指示》。3月中旬，中财委还发布了《关于各公营、公私合营及工业生产合作社的工矿企业进行统一的全国普查的训令》。

3月19日　林垦部发布指示，号召开展春季造林运动。

3月20日　政务院发布指示，望各地抓紧时机，进行水利春修工程。

3月17日　全国总工会、全国妇联、青年团等13个团体，发起节约救灾，开展一两（或更多）米运动，协助灾区同胞克服灾荒。

3月24日　政务院通过并颁布《关于统一管理1950年度财政收支的决定》。规定：①国家财政统一于中央人民政府。②各地所收的国家公粮及其折征之代金或其他实物、关税、盐税、货物税、工商业税，均归中央人民政府所有。③军事开支，统由军事系统按月按季编造预算，经批准后转请中财部核实后支拨。④严格执行预决算、审会计制度及严格的财政监察制度。

3月26日　政务院发布《关于统一国家公粮收支、保管、调度的决定》。

3月31日　政务院发布《关于设立统一搬运公司，废除封建把头制度的决定》。

4月3日　政务院发布《契税暂行条例》。

4月7日　政务院公布《关于实行国家机关现金管理的决定》。中国人民银行为现金管理的执行机关，负责办理及检查现金管理事宜。

4月11日　交通部施行《全国汽车管理暂行办法》。

同日　中财委发出《关于加强公粮保管工作的指示》。要求：①各有关部门提高政治责任心和警惕性，严防敌特匪徒破坏、抢劫、纵火以及有组织有计划的偷盗。②对粮库和存粮进行一次普遍检查，及时过筛、扬风、晾晒、翻仓。③建立健全粮食管理机构，抓紧新粮库的修建。据此，中央人民政府财政部于5月又专门制定和颁布了《公粮保管暂行办法》，对各级粮库的修建及储粮的保管，作了更具体的规定。

4月12日　中财委决定增加发行货币5,000万元，由贸易部掌握，收购农副产品。

4月13～24日　燃料工业部召开全国石油工业会议，确定了石油工业的方针与任务。

4月21日　新华社报道：华北新解放区的土地改革已基本完成。华北五省除绥远只实行减租外，尚有占新区总数24%的村庄，因灾荒不能进行土改或尚待完成。

4月22日　国家财委发出严禁机关部队经营商业的指示。贸易部5月29日发布《关于接收机关部队经营商业办法的指示》。

4月29日　劳动部发布《关于在私营企业中设立劳资协商会议的指示》。指出：劳资协商会议，是劳资双方协商有关改进生产、业务与职工待遇各项具体问题而设立的协商机关，不负企业经营与行政管理之责任，协商的内容包括：订立集体合同、生产计划之研讨与任务的完成及提高产量、质量、节约材料、工具、改进生产组织、改良技术、奖惩制度、职工的雇用、职级升降、工资、工时、生活待遇、企业安全、卫生、职工疾病、伤亡、残废、女工生育待遇等。

5月8～26日　中财委召开七大城市工商局长会议，提出解决当前财经方面困难的措施：用扩大加工定货的方法，重点维持生产；用扩大农产品收购、增加农民购买力、组织工业品出口的办法，开导工业品的销路；举办失业救济；用适当方式将市场趋势公告全国，指导私营工业的发展，减少其盲目性。会议还研究了调整工商业的公私关系问题：①调整公私关系的原则是：五种经济成分统筹兼顾，各得其所，分工合作，一视同仁。②对私营工业企业，组织加工定货，鼓励出口滞销物资，指导私营企业联营，国家根据可能进行必要的收购，并根据不同情况定工缴费标准。③在国营商业指导下，允许私营商业的存

在，并使其有利可图。④私人行庄仍可保留，但营业范围应有所限制，国家银行可与之联合放款。⑤在税收方面，一律按税律征收，并简化税目，改革征收办法。

5月11日　中央重工业部发出《关于建立与加强计划工作机构的指示》。要求各地企业及其管理机关应首先建立或加强各级计划工作的机构，并调配有相当能力的干部负责组织这一工作。同日，该部还发出《关于建设资金与生产资金严格分立的通知》。规定生产资金的建设资金分别筹划、运用和管理；各项资金严格禁止互相移用。

5月19日　中央重工业部发出《关于建立计划基础工作的指示》，要求企业制订各种定额，并以此为中心，把其它基础工作带动起来。

5月28日　中国煤矿生产一大改革——鹤岗等煤矿应用新采煤法，将在全国贯彻执行。

5月30日　政务院发出《关于1950年新解放区夏征公粮的决定》。主要内容是：①夏征国家公粮的总额，以大区为单位，不得超过夏收正产物（指农作物的主要部分，不包括秸杆等副产物）总收入的13%；地方附加以省为单位，不得超过国家公粮征收额的15%。②烈士家属、军人家属、供给制工作人员家属中生活困难者，孤寡老弱及夏收后灾区无力负担者，可以免征或减征公粮。③夏粮征收实行累进率：贫农最高不得超过其夏收的10%，中农不得超过15%，富农不得超过25%，地主不得超过50%。特殊户每年收入在2000石以上者，得由各省人民政府另行规定征收额，但最高亦不得超过80%。

5月31日　中财委试编出《1950年国民经济计划概要》，统筹安排各方面的投资为：经济建设投资总额为154.6亿斤米，文教卫生事业费为28.45亿斤米，社会事业费11.4亿斤米（东北除外）。

6月1日　中央贸易部发布《关于调整零售价格的通令》。指出：在确定零售价格时，必须根据零售成本（包括批发价格、运费、杂费、税用和损耗等）及合理利润比例来规定，以便使私营零售商能获得合理的利润。

6月8日　经政务院批准，东北人民政府颁发《人民经济计划委员会组织条例》，正式成立了计划委员会。《条例》规定，人民计划委员会是东北人民政府最高经济计划机构。任务是：编制东北地区国民经济计划，并使其与全国计划密切结合；制定计划的实施方法与实施程序；领导东北人民政府所属各经济部门及各省市的计划工作。

6月12～21日　中央贸易部召开全国公私盐业运销会议，主要解决市场销售和价格问题，决定按季按月编造运销计划，在盐价政策上，照顾生产、贩运、消费三者的正当利益，商业利润一般为实支成本的5%左右。

6月17日　政务院发布《关于救济失业工人的指示》。决定：①拨出4亿斤粮食作为救济失业工人基金；②凡举办救济失业工人事业的地区，所有国营、私营的工商业企业的行政方面或资方，及所有在业工人和职员，均按月缴纳一定的失业救济金；③救济办法以以工代赈为主；④上海、南京、武汉、重庆、广州五市失业现象最为严重，立即组织救济委员会。同日，劳动部颁发了《救济失业工人暂行办法》。

6月22日　新华社报道：邮电部邮政总局已发行全国统一邮票，原各地区发行的分区邮票9月1日起停用。

6月29日　中财委发出《对于今后稳定金融物价的指示》。指出：①按贸易部规定的牌价，放手抛售一切物资，不得惜售，不得抬价。②迅速而有步骤地购买国内市场上缺乏的各种进口品，以保证进口品价格的平稳。③适当地调整外汇牌价，以利进口，并对私人进汇尺度适当放宽。④加强黄金银元的管理，防止抬高黄金、银元价格，扰乱市场。

6月下旬　中央贸易部召开各大区贸易部长及华北五省二市商业厅局长联席会议，研究了在土产经营和国营零售贸易中如何调整公私关系的问题。关于土产经营：①今后国家只经营主要土产的大部分出口品，让出土产的广大市场给私商经营，组织私商下乡，使现在集中于城市的游资到乡村去；②在价格政策上，既要对农民有利，又要使贩运者有利可图；③销路不畅的土产应劝农民减产甚至停产。关于国营零售商业：①零售公司的设置仅限于大城市及大工矿区；②零售公司经营，以粮食为主，最多不得超过六种商品和百货；③零售公司的零售店数量应根据稳定物价的需要，作适当调整；④代销店不作为方向，已代销者应有步骤地逐步取消。

7月4日　中财委颁布《关于适当限制某些已经过剩或已达饱和状态的生产的公告》。内容是：凡生产已发生严重过剩的工业（如火柴、卷烟、肥皂、面粉、丝织、酱油业等），过去仰赖外销市场，目前生产能力已超过需要的工业（如地毯、手帕、针织等），按销售情况适当限制产量。而生产已呈饱和状态的工业（如橡胶、玻璃、染织、毛巾、被单、铅笔、灯泡等），则不应再盲目发展。

7月13日　中财委决定由人民银行收兑第二次国内革命战争时期民主政府发行的货币。

7月13～25日　中央贸易部召开全国进出口会议。中心议题是：调整对外贸易中的公私关系，恢复和扩展对外贸易。会议确定对外贸易的基本任务是保护与扶助生产、调剂供求、平稳物价。并制订了如下原则和办法：①划分公私经营范围，国家除经营统购统销的出入口物品外，在出口上、进口上、对民用器材的经营方面都作了具体规定。②采用"国际贸易研究会"、"同业公会专业小组"、"联合经营"三种形式，把进出口商组织起来。③对私营进口商申请外汇、公私营企业订立出口合同的问题也作了具体规定，并通过了相应的暂行办法。

7月16日　河北省境内蓟运河灌溉工程完工放水。

7月16日　新华社报道：为开发汉水水利，消除水患，汉江（即汉水）治本委员会最近在武汉成立，李先念任主任委员。汉水是长江最大的支流之一，全长1300多公里。

7月26日　中财委发表《关于统一航务港务管理的指示》。

7月27日　新华社报道：湖南大通湖蓄洪垦殖工程已完工，可蓄洪水22亿立方米。这一工程的建成，可减少长江中、下游及洞庭湖沿岸的水灾。

同日　铁道部自8月1日起减低全国货物运价11.9%。

8月1日　国内民用航空正式开航。

8月11日　政务院第45次会议通过《关于奖励有关生产的发明、技术改进及合理化建议的决定》（16日公布），批准发布《保障发明权专利权暂行条例》（17日公布）。

8月25日～9月18日　全国工资准备会议召开。会议讨论了工资单位、工资标准、工资等级、技术津贴等问题。会议研究了解决工资制度问题的方案。其主要内容是：实行以实物为计算基础，用货币支付的工资制度；统一以"分"为全国工资计算单位；工资标准根据各种产业部门在国民经济中的重要性、技术繁简和劳动条件的差别来确定；工资等级，工厂工人实行八级工资制，管理和技术人员分别为二级至五级等。

8月25日～9月12日　水利部召开治淮会议，提出上中下游统一规划，统一领导，蓄泄兼筹的治理方针，并拟定了1951年的具体施工方案。同时，成立了治淮委员会。

8月30日　联结湘桂、黔桂两铁路的柳江大桥修复工程竣工。

8月下旬　中财委召开计划会议，讨论编制1951年计划和三年奋斗目标。会议着重研究了全国的经济形势，提出在二、三年内经济战线的主要任务是搞好经济的调整和恢复，同时进行一些必要的建设。并为将来大规模的经济建设作好准备。会议认为，对工业要在调整中恢复，确定三年内在工业方面新的建设应放在加强国防力量上，新的建设必须经过调查、勘察、设计，然后按施工图组织施工。

8月　我国开辟由天津经武汉飞往重庆的第一条航线。

9月1日　中财委颁布《商标注册暂行条例施行细则》、《前国民党反动政府商标局注册商标处理办法》及《各地方人民政府商标注册证更换办法》。

9月5日　中央人民政府委员会批准公布《新解放区农业税暂行条例》。政务院8日发出《关于新解放区征收农业税的指示》。

9月13日　新华社报道：贸易部发出通知，规定中央及地方各机关、部队、团体今后向国外有计划订货时，必须先经中财委批准，然后一律交由贸易部统一向外办理。

9月16日　财政部发布《关于农业税土地面积及常年应产量订定标准的规定》。

9月26日　京汉铁路黄河铁桥加固工程完工，开始通行大型机车。该桥为全国三大铁桥之一，加固后行车效率较前提高2倍以上。

9月30日　政务院发布《关于调整财政收支粮价的决定》，自10月1日起实行。

10月1日　《机关、国营企业、合作社签订合同契约暂行办法》发布。

10月9日　中央财经委颁发《保障发明权与专利权暂行条例细则》、《发明审查委员会章程》。

10月14日　政务院发布《关于治理淮河的决定》。《决定》指出，今年淮河流域水灾严重，豫皖境内受灾面积约4000余万亩，灾民1300万。遵照毛主席根治淮河的指示，决定治理淮河的方针，应蓄泄兼筹，以达根治之目的。

10月29日　政务院发布《中华人民共和国劳动保险条例草案》。

10月下旬　中共中央发出《农副产品购销问题的意见》。包括：①责成贸易部按照核布的合理比价，规定粮棉收购牌价，在保证粮棉市价不落于牌价之下的原则下，大量进行收购。②中央责成财政部制定

土产减税免税办法，铁道部要把土产运费减低到最低的可能限度。③各地除应积极供应农民生产资料外，还必须积极帮助推销城市工业生产的各种日用品。

11月7日　中共中央提出《关于统一调整全国工资问题的几个原则》：①各地各企业各单位工资高低不一，其中有许多不公平、不合理的现象，亟应调整。但处理此问题必须慎重，不能随便加以改变。②调整工资的目的在于使现有的工资较公平合理，便于发展生产、加强团结。但调整办法是：高的不再高，低的逐渐向高的看齐，不应定一个折中标准，使高低双方都向中间看齐。

同日　中共中央转发中财委《关于限期清理企业资产与确定企业资金的建议报告》。《报告》建议清产核资分两期进行：第一期，结合1950年度的决算与盘存，清理中央直属（关内部分）的国营企业；第二期，清理委托大行政区代管的国营企业与地方企业。全部工作于1952年完成。《报告》规定此次清理企业资产与资金，不论何种来源，统一作价作为国家收入，由中央财政部登帐，然后再按照各企业的需要及国家经济建设方针，分别转为对各企业的投资。有余者，由中央收回另行支配；不足者，由中央补足。

11月8日　中央合作事业管理局和中国人民银行共同发布《关于国家银行扶助合作社的决定》。

11月14日　中央贸易部公布《关于取缔投机商业的几项指示》。决定取缔以下8种投机性商业行为：①超出人民政府批准之业务经营范围，从事其他物资之经营者；②不在当地人民政府规定之交易市场交易者；③囤积、拒售有关人民生产或生活所必需的物资，以图窃取暴利，以招致物价波动，影响人民生产、生活者；④买空卖空、投机倒把企图暴利者；⑤故意抬高价格抢购物资或出售物资及散布谣言，故意引起物价波动者；⑥不遵守当地人民政府所规定商业行政管理办法，扰乱市场者；⑦假冒伪造，使潮、掺杂或违反商品规格及使用其他一切欺骗行为，以谋取非法利润者；⑧一切从事投机活动者。

11月23日～12月7日　水利部在北京召开全国水利工作会议，会议研究并提出了1951年水利工作注意之点：要掌握重点，厉行节约；要加强计划设计工作，改进计划审核制度；加强施工中的组织领导，规定民工工资的统一计算原则；健全财务机构，加强财务工作。

12月1日　政务院第61次会议通过《关于决算制度、预算审核、投资的施工和货币管理的决定》。其主要内容：实行决算制度；实行预算审核；加强投资的计划性；实行进一步的货币管理。

12月9日　财政部发布《统一税政法令解释与发行中央税务公报办法》。

同日　政务院发布《对外贸易管理暂行条例》。

12月14日　政务院发布《关于设立海关原则和调整全国海关机构的指示》。

12月19日　政务院公布《工商业税暂行条例》、《货物税暂行条例》、《印花税暂行条例》、《屠宰税暂行条例》、《利息所得税暂行条例》、《工商业税民主评议委员会组织通则》、《税务复议委员会组织通则》。

12月28日　《货币管理实施办法》及《货币收支计划编制办法》发布。

12月29日　政务院第65次会议通过《私营企业暂行条例》。12月30日公布。《条例》规定，企业必须切实执行政府一切有关劳动的法令，企业的财产和营业受充分的保护，经营管理权属于投资人，但与劳资双方利益有关者，应由劳资协商会议或劳资双方协商解决之。

12月30日　财政部和海关总署联合拟订的《海关代征吨税办法》发布。1951年1月1日实施此办法。

同日　中财委公布《设置财政检查机构办法》。

军　事

1月1日　华东军区《人民海军》创刊。毛泽东、朱德、刘少奇、周恩来题词。毛泽东的题词是："我们一定要建设一支海军，这支海军要能保卫我们的海防，有效地防御帝国主义的可能的侵略。"

1月2日　新华社报道：在1949年5月至11月中，浙江军区共歼土匪4.5万余名。

1月3日　盘踞湖南嘉禾、临武、兰山三角地区国民党残匪王春珲部万余人经半月清剿已被肃清。

1月12日　财政部和公安部联合发布命令，统一规定全国各地人民警察的等级划分、服装、领章、帽徽及其供给待遇标准。

1月14日　我军进驻喀什城。

1月16日　我国解放滇南要地蒙自。

2月5日　新华社报道：解放军总部发表解放战争第四年度上半年（1949年7月至1949年12月）及解放战争三年半（1946年7月至1949年12月）总

结战绩公报。其中解放战争第四年度上半年共歼敌259个师，175万多人，缴获各种炮7400多门及大量物资，解放县以上城市953座。解放战争三年半共歼敌650个师，744万多人，炮52000多门，解放县以上的城市1549座。

2月6日　国民党飞机轰炸上海，炸死炸伤1500余人，上海电力公司遭严重破坏，激起全国人民的义愤。

2月28日～3月2日　国民党飞机连日轰炸南京、广州等地。

4月上旬　西南战役胜利结束。中国人民解放军第二野战军和第一、第四野战军一部，于1949年11月1日发起西南战役。11月5日解放贵阳，23日解放遵义，30日解放重庆。12月9日，国民党云南省主席卢汉、西康省主席刘文辉，西南长官公署副长官邓锡侯、潘文华等率部起义。云南、西康的国民党先后宣布起义。12月30日，我军进入成都。1950年2月20日，我军进驻昆明。3月中旬至4月份，我军挺进西昌地区歼敌万余。至此，解放了四川、贵州、云南、西康四省，解放战争基本结束。

4月17～30日　第四野战军渡海部队17日晨在海南岛登陆成功，30日攻克榆林港，海南岛全部解放。

5月18日　浙江沿海的舟山群岛全部解放。

6月25日　朝鲜祖国解放战争爆发。本月17日，美国国务卿杜勒斯抵达汉城，并到"三八"线视察，进行破坏朝鲜和平统一、制造内战的阴谋活动。25日，在美国支持下，李承晚军队突然向"三八"线发动大规模进攻，朝鲜战争爆发。27日，美国总统杜鲁门悍然宣布出兵朝鲜，武装干涉朝鲜内政。7月7日，美国盗用联合国名义，纠集由美国军官指挥的所谓"联合国军"。8月中旬，美军在仁川登陆，悍然北犯。

7月15日　新华社报道：我军解放浙江南部沿海的北麂山岛。

7月16日　新华社报道：我军解放浙江东部沿海披山岛。

7月31日　新华社报道：解放军总部发布解放战争第四年（1949年7月至1950年6月）战绩及四年（1946年7月至1950年6月）战绩总结公报。第四年共歼灭敌军（包括投诚、起义）237万多人，解放战争四年共歼灭敌军807万多人。

8月4日　珠江口外所有岛屿已全部解放。这次战役共毙伤蒋军第三舰队司令齐志洪等官兵300多名，俘虏100多名；击沉运输舰、炮艇7艘，缴获许多军用物资。

8月27日　美国飞机侵入我国安东，炸死炸伤22人。随后，美机轰炸次数日趋频繁，规模范围越来越大。

9月15日　美国纠集15个国家的军队，打着联合国旗号，在朝鲜仁川登陆，越过"三八"线，大举北犯，把战火引向中国边境。

10月7～21日　我军分路渡过金沙江、怒江、澜沧江，开始向西藏进军，藏军第九代本主官桑格旺堆11日起义，19日解放昌都。

10月8日　鉴于美帝国主义不顾中国政府的一再警告，向中朝边境鸭绿江、图们江进犯，同时向我国境内空袭，严重威胁我国安全，中共中央作出"抗美援朝，保家卫国"的战略决策。毛泽东发出《给中国人民志愿军入朝作战的命令》。

10月6～20日　全国人民武装工作会议在京召开。

10月6～24日　我军进行昌都战役。19日，攻占昌都，歼灭藏军主力5700余人，打开进军西藏的大门，为和平解放西藏奠定基础。

10月19日　中国人民抗美援朝保家卫国志愿军渡过鸭绿江，开赴朝鲜前线。彭德怀为司令员。

从10月25日～12月20日，志愿军与朝鲜人民军一起，发动了三次反击战役，歼敌5万多人，于12月6日收复平壤，从根本上扭转了朝鲜战局。

10月25日～11月5日　中朝军队在朝鲜温井进行第1次战役，歼敌13000人，迫使美李（承晚）军退至清川江以南。

11月12日　我军解放西康省西部重镇洛隆宗。

11月15日　新华社报道：朝鲜人民军总司令部发表公报称：在朝鲜人民军和中国人民志愿军并肩作战之下，自10月25日至11月8日，共歼灭美李军1.3万多人，缴获大量武器弹药，收复了大片失地，使敌人妄图在11月23日以前全部占领朝鲜的计划完全破产。

11月25～12月24日　中朝军队发动第2次战役，彻底粉碎美侵略军11月24日发动的"圣诞节结束朝鲜战争"的总攻势，把敌军打退到"三八线"，歼敌36000余人。

11月29日　中国人民志愿军特级英雄杨根思，在朝鲜战场上，带领一个排坚守阵地，打退敌人数次进攻、反扑，战斗到只剩他一个人时，抱起炸药

包，冲入敌群，猛拉导火索，炸死大量敌人，完成切断敌军退路的任务，壮烈牺牲。他被追记特等功，并荣获“朝鲜民主主义人民共和国英雄”称号及金星奖章和一级国旗奖章。他生前所在连被命名为“杨根思连”。杨根思1922年生于江苏省泰兴县，1944年参加新四军，1945年加入中国共产党。

12月1日　政务院与人民革命军事委员会联合发布《关于招收青年学生青年工人参加各种军事干部学校的联合决定》。青年团中央和全国学联号召全国青年学生积极参加各种军事干部学校。

12月6日　朝中部队解放朝临时首都平壤。

12月11日　中央内务部发布命令，颁发《革命烈士家属、革命军人家属优待暂行条例》、《革命残废军人优待抚恤暂行条例》、《革命工作人员伤亡抚恤暂行条例》、《民兵民工伤亡抚恤暂行条例》。

外交

1月8日　周恩来外长致电联合国，要求开除非法的国民党代表。

1月18日　中华人民共和国与越南民主共和国建立大使级外交关系。

1月19日　周恩来外长照会联合国，通知我国政府已任命张闻天为出席联合国和安全理事会首席代表。要求联合国及安理会立即将国民党集团的非法代表开除出去。

1月20日　周总理奉毛主席指示抵达莫斯科，参加巩固中苏邦交的会商。2月26日，和毛主席一道回国。

2月8日　李克农副外长照会苏联驻华大使馆代办，郑重声明：完全同意苏联政府提出的于近期内委任国际特别军事法庭，审讯日本天皇裕仁等五大细菌战犯。在中国方面，只能由中华人民共和国中央人民政府派代表参加，决不能再由早已丧失代表中国资格的蒋介石集团的人参加。

3月15日　周恩来外长发表谈话，驳斥美国国务卿艾奇逊关于亚洲的声明。

3月27日　中苏两国签订协定，创办石油公司和有色金属公司，按平权合股原则组成，开采新疆石油及有色金属。

中苏签订《关于创办民用航空股份公司的决定》。

3月29日　周恩来外长致电国际电讯联盟秘书长艾奈斯特，声明我中央人民政府是代表中国人民的唯一合法政府。我国政府已任命邮电总局局长李强为参加国际电讯联盟的首席代表。国民党集团的非法“代表”，已没有资格出席4月1日在意大利召开的国际广播会议。

4月1日　我国与印度建交。

5月9日　我国政府和瑞典政府建立外交关系。

5月11日　我国与丹麦王国建立外交关系。

5月15日　周恩来外长就美国麦克阿瑟擅自规定释放日本战犯事发表声明，我政府对此绝对不予承认，美国政府必须立即纠正此种越权行为。

同日　在瑞士蒙特罗举行的万国邮政联盟执行及联络委员会会议上，通过了我国代表为中国唯一合法代表，蒋介石代表被逐出会议。我全权代表苏幼农于24日正式参加了会议。

6月8日　我国和缅甸联邦建立外交关系。

6月9日　我国和印度尼西亚联邦共和国建立外交关系。

6月12日　中共中央发表《关于日本情势的声明》，谴责美日反动派镇压日本共产党和日本爱国人民的暴行。

6月27日　联合国安理会通过“关于要求联合国会员国协助南朝鲜的决议”，支持美国武装侵略、干涉朝鲜内政，破坏世界和平。

同日　美国总统杜鲁门发表声明，宣布武装干涉朝鲜内战，扩大朝鲜战争，同时派遣第七舰队非法侵占我国领土台湾。

6月28日　周恩来外长发表声明，指出美国政府决定以武力阻止我台湾的解放，美国第七舰队向台湾沿海出动，这是对我国领土的武装侵略，中国人民必将为从美国侵略者手中解放台湾而奋斗到底。

7月6日　周恩来外长代表中国政府向安理会发表重要声明，指出安理会关于朝鲜决议大大破坏了联合国宪章；美国对我国的侵略，阻挠不了我国人民解放台湾。

8月1日　中苏民用航空公司7月1日正式成立，三条航线（北京－阿拉木图，北京－伊尔库茨克，北京－赤塔）正式开航。

8月26日　周恩来外长致电联合国秘书长赖伊，指斥联合国容留蒋介石集团的非法代表，并通知他，我国已任命张闻天为出席第五届联大代表，伍云甫为参加国际儿童紧急救济基金执行局的中国代表，要求国际货币基金与国际复兴及发展银行驱逐

蒋介石集团的"代表"。

同日　周恩来外长致电国际电讯联盟，通知我国任命李强为出席该联盟的中国理事。

8月27日　周恩来外长分别致电美国国务卿艾奇逊及联合国秘书长赖伊，就美国飞机侵入我国东北领空扫射我国人民事件，向美国政府提出严重抗议。

9月13日　毛泽东主席电复南非联邦杜邦城南非印度人大会议联合书记梅尔，表示完全支持他们反对南非联邦政府歧视及压迫南部非洲的非白色人民的主张。

9月14日　我国与瑞士联邦建立外交关系。

10月10日　外交部发言人就联大通过授权美国侵略朝鲜的8国提案发表声明，中国人民坚决反对美国扩大朝鲜战争。美军企图越过"三八线"，把战火烧到中国边境。中国人民对这种严重状态不能置之不理。侵略者要对他们疯狂行为的一切后果负责。

同日　中国人民银行行长南汉宸致电国际复兴及发展银行总裁布莱克，声明我国在该行的全部财产和权益属于中国人民。

10月17日　周恩来外长致电本届联大主席安迪让及秘书长赖伊，要求联大在讨论关于控诉美国侵略中国的两项议程时，必须有我国代表参加，并抗议联大将所谓"福摩萨问题"列入议程。

10月23日　周恩来外长就我国已任命伍修权为代表出席联合国安理会事，致电联合国秘书长赖伊。

10月23日　我国与芬兰建交。

10月30日　我国政府照会印度政府，指出西藏问题是中国内政问题，决不容许任何外国干预。

11月7日　第二届世界和平大会在华沙开幕。18日，中国代表团团长郭沫若发言，提出和平解决朝鲜问题等五项纲领。

11月11日　周恩来外长致电联合国秘书长赖伊和安理会主席贝勃勒，声明我们不能接受安理会11月8日关于邀请我国代表参加讨论联合国军队总司令麦克阿瑟报告的决定。周恩来外长指出，因为这项邀请剥夺了我国代表在安理会上讨论中国人民最感迫切的问题，即美国武装干涉朝鲜和侵略中国问题的权利。提议：安理会应将我国控诉美国侵略台湾议案和美国武装干涉朝鲜的问题合并讨论，以便我国代表在参加讨论时得以同时提出控诉。

同日　我国外交部发言人发表声明指出，中国人民志愿军前往朝鲜，援助朝鲜人民反抗美国侵略，是完全合理的和正义的行为，也是为了保家卫国。中国方面坚持和平解决朝鲜问题。

11月16～22日　郭沫若率领我国代表团出席了在波兰首都华沙举行的第二届世界保卫和平大会。郭沫若团长11月18日在大会上发言，提出和平解决朝鲜问题的五项纲领：①结束美国和其他国家对朝鲜的侵略，要求从朝鲜撤退一切外国侵略军。②要求美国立即停止对于中国人民解放台湾的任何干涉。③要求宣布麦克阿瑟是战争挑拨者。④坚决反对原子武器及其他各种大规模毁灭人类的武器的使用，并要求宣布首先使用原子武器的政府为战争罪犯而加以制裁。⑤要求世界各国同时裁减军备。

11月23日　周恩来外长发表声明，谴责麦克阿瑟擅自释放日本甲级战犯重光葵。

11月24日～12月30日　我国特派代表伍修权及顾问乔冠华等，出席联合国安理会讨论控诉美国武装侵略台湾案会议。伍修权28日在会上控诉了美国武装侵略台湾的罪行。

12月4日　首都归国华侨发表宣言，抗议英帝国主义迫害马来亚华侨。

同日　周恩来外长就对日和约问题发表声明，指出中华人民共和国中央人民政府是代表中国人民的唯一合法政府，它必须参加对日和约的准备、拟制和签订。

12月5日　我国邮政总局致电通知万国邮政联盟，我国接受1947年在巴黎签订的《万国邮政公约》。

12月16日　我出席联合国特派代表伍修权在成功湖（联合国驻地）发表重要谈话，指出我国对亚洲事务的重大发言权和在联合国中的地位，任何力量不能抹煞。

12月22日　周恩来外长就联合国大会14日非法通过所谓《朝鲜停战三人委员会》决议事发表声明。指出，中华人民共和国政府代表必须取得联合国的合法地位。我们坚决以一切外国军队撤出朝鲜及朝鲜内政由朝鲜人民自己解决为和平调处朝鲜问题的谈判基础，美国侵略军必须停止其战争政策，必须退出中国领土台湾。

12月28日　政务院发布《关于管制美国在华财产、冻结美国在华存款的命令》。美国政府于12月16日发表公报宣布，冻结我国在美资金，并禁止美国船只开往我国港口。鉴此，我国政府决定，对中华人民共和国境内之美国政府和美国企业的一切财产应即由当地人民政府加以管制，并进行清查，中华人

民共和国境内所有银行的一切美国公私存款应即行冻结。

文化教育

1月6日　政务院决定，人民大学招收产业职工。

2月17～28日　文化部在京举办春节科学知识展览会。

3月12日　新华社报道：文化部与中华全国音乐工作者协会重新公布国歌歌谱。

3月14日　东北人民政府决定，创办工农速成中学，加快培养工农干部。

4月1日　新华书店总管理处在北京成立，统一领导全国各地新华书店的业务。

4月24～29日　卫生部召开的全国卫生科学研究工作会议确定，全国卫生科学研究工作的总方针是：在为人民保健事业服务的目的下，团结全国卫生科学工作者，根据预防为主的方针，有组织有计划地配合人民的实际需要，进行卫生科研工作。首先应集中人力物力，解决危害人民最大的传染病、职业病和地方病问题。

6月1～9日　第一届全国高等教育会议讨论了高等教育的方针、任务、课程改革及学制、领导关系等问题。会议指出，新中国的高等教育应该以理论与实际一致的方法，培养具有高度文化水平的、掌握现代科学和技术成就的、全心全意为人民服务的、高级的国家建设人才；准备和开始吸收工农干部和工农青年进高等学校，以培养工农出身的新型知识分子。会议通过了《高等学校暂行规程》、《专科学校暂行规程》、《关于实施高等学校课程改革的决定》、《关于高等学校领导关系的决定》、《私立高等学校管理暂行办法》等草案。

7月6日　新华社报道：政务院颁发《禁止珍贵文物图书出口暂行办法》。

同日　新华社报道：政务院颁发《保护古迹、文物办法》及《古文化遗址及古墓葬调查发掘暂行办法》。

7月11日　文化部公布《电影新片领发上演执照》、《国产影片输出》、《国外影片输入》和《电影旧片清理》等四个暂行办法。

7月12日　新华社报道：政务院发出《关于保护古文物建筑的指示》。

同日　新华社报道：政务院公布《征集革命文物办法》。

7月22日　中央人民政府政务院文化教育委员会批准成立全国卫生科学研究委员会。

8月7～19日　首届全国卫生会议举行，一致同意以“面向工农兵”、“预防为主”、“团结中西医”为卫生工作三大原则。

8月14日　政务院发布《高等学校暂行规程》、《专科学校暂行规程》、《私立高等学校管理暂行办法》。

8月18～24日　全国第一次自然科学工作者代表会议在北京举行。会议产生了中华全国自然科学专门学会联合会（简称“全国科联”）和中华全国科学技术普及协会（简称“全国科普”）。周恩来在闭幕会上指出：科学界必须团结，分清敌友，破除门户之见，团结绝大多数愿意为人民服务的科学家，为祖国服务。

9月20～29日　教育部和全国总工会在北京联合召开全国工农教育会议，通过《关于举办工农速成中学和工农文化补习学校暂行实施办法》、《工农速成中学暂行实施办法》、《工农文化补习学校暂行实施办法》、《职工业余教育暂行实施办法》、《关于开展农民业余教育的指示》和《各级职工业余教育委员会组织条例》六个草案，提请政务院和全国总工会审查批准后颁布施行。

10月3日　中国人民大学在北京举行开学典礼。

10月12日　教育部接办私立辅仁大学。该校是天主教会在1925年创办的，学校的行政权和财政权一向掌握在教会所委派的外国人手里。

10月24日　国务院批准并公布实施文化部关于电影业五个暂行办法，即《电影业登记暂行办法》、《电影新片领发上演执照暂行办法》、《电影旧片清理暂行办法》、《国产影片输出暂行办法》、《国外影片输入暂行办法》。

10月28日　政务院发布《关于改进和发展全国出版事业的指示》。出版总署同日公布9月15日至9月25日举行的第一届全国出版会议通过的五个决议，内容包括出版事业的基本方针、改进和发展出版工作、书刊发行、期刊和印刷业。

12月12日　新华社报道：商务印书馆、中华书局、开明书店、三联书店和联营书店五家私营和公私合营书店，联合组成中国图书发行公司。

12月28日　政务院第65次会议通过《关于处

理接受美国津贴的文化教育、救济机关及宗教团体的方针的决定》和《接受外国津贴及外资经营之文化教育救济机关及宗教团体登记条例》。

社会生活

1月15日　新华社报道：中国科学院接管的前中央研究院地质研究所，最近完成了一部25万分之1的广西全省地质图。

1月23日　花旗营铁路撞车案件发生，死伤62人。

2月27日　河南国营宜洛煤矿发生瓦斯爆炸事件，死亡矿工130人。

4月20日　天津市人民政府组成海事处理委员会，调查处理美国轮船"加利福尼亚金熊号"在大连开往烟台的航线上，无理撞沉我国"新安轮"，酿成旅客、船员70人惨遭溺毙的严重事件。

8月7～19日　全国卫生会议在北京举行。会议同意以"面向工农兵"、"预防为主"、"团结中西医"为新中国卫生工作的三大原则。毛泽东为大会题词"团结新老中西各部分医药卫生工作人员，组成巩固的统一战线，为开展伟大的人民卫生工作而奋斗。"

8月8日　新华社报道：察哈尔省山阴县（现属山西省）城南故驿村，发现战国时代的古城，初步发掘出人头骨、瓦罐、铜质箭头、铜钱等。

同日　新华社报道：国立南京博物馆在南京市内寻获大批史前彩色陶器。经鉴定，这批陶器是瑞典人安特生1923年、1924年在甘肃采集的。

12月20日　新华社报道：长沙雅礼中学美籍教员俞道存盗运我国古代文物，被我公安机关发现，予以没收。被没收的古物有古代钱币、陶瓷等共18箱200余件。

时事焦点

大背景介绍

一九五〇年是新中国历史发展中的关键一年。在这一年中，新生的人民政权在政治、经济、军事、外交等各条战线上经受住了考验，取得了一系列伟大的胜利。

新中国在一九五〇年最重要的任务，是继续巩固建国后在经济战线上所取得的一系列战果，对旧的经济结构进行调整、改造，迅速恢复被战争破坏的国民经济。当时全国的物价形势依然十分严峻，稳定物价，稳定人心，是经济战线上最急迫的问题。物价上涨的主要原因，是人民政府的财政入不敷出。为了解决财政赤字问题，一九四九年十二月二日，中央人民政府委员会第四次会议正式决定一九五〇年发行二亿分折实公债。一九五〇年二月十三日至二十五日，政务院财经委员会召开全国财政经济会议，决定节约开支，整顿收入，统一全国财政经济工作。三月三日，政务院据此颁布了《关于统一国家财政经济工作的决定》。该决定实施后，国家财政经济状况很快出现了初步好转，财政收支很快接近平衡，金融物价趋于稳定。从三、四月份起，物价停止上涨，结束了中国历史上长达十二年的通货膨胀、物价飞涨的局面。

旧中国的土地制度极不合理，仅占农村人口10%的地主富农却占有70%至80%的土地。为改革这种不合理制度，六月十四日至二十三日，中国人民政治协商会议第一届全国委员会举行第二次会议，通过了刘少奇作的《关于土地改革问题的报告》。六月二十八日，中央人民政府委员会第八次会议讨论并通过了《中华人民共和国土地改革法》，八月份颁布了《关于划分农村阶级成分的决定》，从一九五〇年秋冬开始在广大新解放区分期分批地开展了大规模的土地改革运动。到一九五二年底，广大新解放区的土地改革基本完成。

一九五〇年六月六日至九日，中共中央在北京召开了中国共产党七届三中全会。会议根据七届二中全会制定的总战略和总任务，制定了建国头三年的总方针和战略策略。毛泽东在会上作了《为争取国家财政经济状况的基本好转而斗争》的书面报告和《不要四面出击》的讲话。毛泽东的这个报告，是国民经济恢复时期的纲领性文件。

七届三中全会以后，最先完成的是工商业的合理调整。建国初期，资本主义工商业在整个国民经济中占很大的比重。合理调整工商业，就是在国营经济的领导下，根据统筹兼顾的原则，给私营工商业以必要的照顾，帮助其从停工歇业的困境中摆脱出来，为发展生产服务。当时重点调整了公私、劳资、产销等三方面的关系，使私营工商业得到恢复和发展。

一九五〇年，党还加强自身建设和法制建设。五月一日，中共中央发出了《关于在全党全军开展整风运动的指示》，同日，《中华人民共和国婚姻法》也颁布执行。这在极大的程度上促进了良好社会风尚的形成。

一九五〇年，新中国在军事、外交方面也取得了重大的胜利。继一九四九年全国大陆的基本解放之后，从一九五〇年四月中旬起，人民解放军开始了较大规模的渡海作战。四月十七日晨，第四野战军渡海部队，在冯白驹领导的琼崖独立纵队的配合下，在海南岛登陆成功，全部解放海南岛。第三野战军渡海部队于五月十六日在舟山本岛登陆，全部解放舟山群岛。一九五〇年十月六日至二十四日，第二野战军在第一野战军少数部队的配合下，在大陆上进行了解放战争的最后一仗——昌都战役，解放了昌都，给西藏的反动势力以沉重的打击，为和平解放西藏奠定了基础。

一九五〇年六月二十五日，南朝鲜李承晚集团在美国的支持下，悍然发动了朝鲜战争。九月十五日，美国纠集所谓"联合国军"七万五千人、二百六十艘军舰、三百一十八架飞机在朝鲜西海岸仁川登陆。九月三十日，周恩来总理发表声明，表示中国人民不能听任帝国主义者对自己的邻邦肆行侵略而置之不理。为此，十月十九日，中国人民志愿军入朝作战，开始了伟大的抗美援朝战争。中国人民志愿军与朝鲜人民军并肩作战，连续发动了五次大规模的战役，粉碎了美国妄图侵略朝鲜的阴谋，给美帝国主义以沉

重的打击。

新中国一九五〇年在外交战线上也取得了重大胜利。一九四九年十二月十六日，以毛泽东主席为首的中国代表团访问苏联，一九五〇年二月十四日，中苏两国在莫斯科签定了《中苏友好同盟互助条约》以及其他几个协定。中国并与越南、印度、缅甸、印度尼西亚、瑞典、瑞士、芬兰等国建立了外交关系。此外，我国还积极开展人民外交活动，保卫世界和平。一九五〇年三月，世界保卫和平大会常设委员会发表斯德哥尔摩宣言，要求无条件禁止原子武器，并号召全世界一切善良的人们在这个宣言上签名。四月，中国保卫世界和平委员会号召我国人民响应，发起了保卫世界和平的签名运动，到十一月十三日基本结束。全国签名人数达二亿二千余万人。

主要热点如下：

- **●人民胜利折实公债开始发行**
- **●《中苏友好同盟互助条约》签订**
- **●统一财政经济工作**
- **●《中华人民共和国婚姻法》颁布**
- **●海南岛战役**
- **●整风运动**
- **●中国共产党七届三中全会**
- **●新解放区的土地改革运动**
- **●调整工商业**
- **●朝鲜战争爆发**
- **●人民解放军进军西藏**
- **●中国人民志愿军入朝作战**

一、人民胜利折实公债开始发行

背景介绍

一九四九年七月，在上海召开的中央财经会议预计8月至12月是国家财政最困难的时期，提出弥补财政困难和亏空的办法之一是发行公债。十二月十六日政务院颁布《关于发行一九五〇年第一期人民胜利折实公债的指示》，规定这批公债的募集及还本付息都以实物为计算标准。公债的单位定名为分，每分所含的实物为：大米六市斤，面粉一点五市斤，白细布四市尺，煤炭十六市斤。公债总额为二亿分，在一九五〇年内分期发行。公债分五年偿还，年息为五厘。当日，政务院还颁发了《一九五〇年第一期胜利折实公债条例》。第一期公债自一九五〇年一月五日起发行，总额为一亿分。

材料：

- 人民胜利折实公债今正式开始发行全国各地正踊跃认购表示拥护

材料　人民胜利折实公债今正式开始发行 全国各地正踊跃认购表示拥护

人民胜利折实公债今（五日）起正式发行。中国人民银行北京分行所属十五个部、处，中国银行总管理处营业部（西交民巷东口），交通银行总管理处业务室（东交民巷西口），均于今日（五日）起开始办理代理发行一九五〇年第一期胜利折实公债事宜。首都全市人民正以热烈心情迎接政府这一英明措施，纷纷准备购买，完成预定的光荣任务。

北京市工商界已成立了“工商界人民胜利折实公债推销委员会”，并发表号召认购公债的宣言：各行业同业公会成立分支会，向全市工商界展开广泛的宣传劝购，并已开始了具体行动。

工人们虽然生活还不很好，但仍以实际行动起了带头作用，展开预先认购运动。人民印刷厂职工认购分数已近五千分，平均每一个工人认购一分多，华北电业公司职工在三日成立了胜利公债推行工作委员会，决定了具体推行办法。有的职工听到了消息，陆续跑到职工会议缴款认购。华北电业北京分公司在三日、四日两天就有二百零四人到职工会报名交款认购，认购分数已有三百八十四分。北京电讯局职工会各会员小组（每小组最多十五人）都分别学习讨论了有关发行胜利公债的文件，各会员都纷纷表示每人要购买一分，有的小组预先认购了一百五十分。许多职工都已将购买公债的款项准备好了，有的已存入人民银行。该局电机修配厂上月二十六、二十七两天内认购总数已超过七百分，表示了工人阶级热爱国家的热忱。

北京汽车修理厂职工四十五人中，已认购公债一百九十六分。北京被单厂工人消费合作社，在上月二十六日召开了所属八个分社和粮食部、照像部、食堂等职工会议，当场有三十人认购公债四十余分。北京中国旅行社全体人员在工会领导下，三十余人已认购折实公债一百余分，并号召全国各地中国旅行社积极购买。全市其他各工厂职工也都在纷纷认购中。

认购公债运动在各学校也正展开。师大女附中教职员工，大家从实际出发，根据各人具体情况，自动认购。迄今初步统计已有六百零三分。许多教员极为热情，愿意多买，但为照顾其家庭生活，校方劝其酌量减少。校方并将聘请有关方面作专题报告使同学了解发行公债的意义。回家向富有的亲戚朋友广为宣传。去年十二月三十一日在育德中学工会成立大会上，该校张校长首先宣布认购十分，教导主任吴纯性及总务主任刘江邨立即响应各自认购十分，其他全部教职员工即纷纷争先认购，当场认购总数达一百五十分（会议出席人数仅三十余人）。

（原载一九五〇年一月五日《人民日报》）

二、《中苏友好同盟互助条约》签订

背景介绍

一九四九年十月一日中华人民共和国宣告成立。十月二日，苏联政府宣布承认中华人民共和国政府，决定与我国建立外交关系。为了发展中苏人民的友谊，巩固中苏两国的关系，一九四九年十二月十六日，毛泽东率中国代表团到达莫斯科，对苏联进行友好访问。一九五〇年一月二十日，周恩来率中国政府代表团也到达莫斯科。在访问期间，毛泽东、周恩来等同斯大林等举行多次会谈，讨论了中苏两国之间重要的政治和经济问题。同时，周恩来总理兼外长与维辛斯基外长就有关两国的一些事项互换了照会。一九五〇年二月十四日，两国政府在莫斯科签订了《中苏友好同盟互助条约》和《中苏关于中国长春铁路、旅顺口及大连的协定》、《中苏关于苏联贷款给中华人民共和国的协定》。

材料：

·《中苏友好同盟互助条约》签订始末

材料 《中苏友好同盟互助条约》签订始末

两个伟人的首次会面

1949年12月16日中午，车站的大钟正打十二下时，毛泽东乘坐的专列徐徐开进莫斯科北站（雅罗斯拉夫车站）。

苏联部长会议副主席莫洛托夫、苏军元帅布尔加宁在车站迎接毛泽东。他们知道毛主席在路上感冒，身体不适，解释说，在车站上安排了隆重的欢迎仪式，因天冷，一切从简，只有一个仪仗队举行迎接礼，只须绕行一趟，也无须答礼。如愿发表谈话，可把发言稿交报社发表。

欢迎仪式结束后，毛主席前往姐妹河斯大林的第二别墅下榻。这是斯大林在卫国战争期间的住所，有一个很大的地下指挥部，主席、叶子龙和我住在一层，陈伯达、汪东兴住在二层。

当天下午6时，斯大林就在他的克里姆林宫办公室的小会客厅会见毛主席。

6时正，厅门大开了。斯大林和苏共全体政治局委员及维辛斯基外长站成一排迎接毛主席。这是破例的一次，斯大林一般不到门口迎接外宾。他为了表示对中国人民领袖的尊重、信任及特殊的礼遇，特地作了这样的安排。会谈时只有我一人作翻译，苏方没有翻译在场。这又是特殊的安排，以表示对中国同志的完全信任和尊敬。

斯大林紧紧地握着毛泽东的手，端详了一阵说："你很年青，红光满面，容光焕发，很了不起！"他回过头来，又把自己的同僚一一介绍给毛泽东。大家围站在大厅里，相互问好，互表祝愿。

斯大林对毛泽东赞不绝口："伟大，真伟大！你对中国人民的贡献很大，是中国人民的好儿子！我们祝愿你健康！"又说："你们取得了伟大的胜利，祝贺你们前进！"这时，气氛十分热烈、动人。毛泽东回答说："我是长期受打击排挤的人，有话无处说……。"不等主席讲完，斯大林立即插话："胜利者是不受审的，不能谴责胜利者，这是一般的公理。"斯大林的这句话使毛主席没有能把内心的话讲出来。

大家边谈边徐徐入座。斯大林坐在主席的座位上，苏方官员列坐在他的右侧，毛泽东及我坐在左侧。斯大林关切地询问毛泽东的健康状况，希望他多多保重。斯大林说："中国革命的全面胜利在望，中国人民将获得彻底解放，共产党的力量是不可战胜的。中国革命的胜利将会改变世界的天平，加重国际革命的砝码。恢复经济和建设国家将是你们头等重要而又艰巨的任务，但你们有最宝贵、最丰裕的资本——人力，这是取得最后胜利和向前发展的最可靠的保障和力量。你们获取全面胜利是无疑的。敌人并不会甘心，也是无疑的。然而今天敌人在你们面前是无能为力的。我们全心全意祝贺你们的胜利，希望你们取得更多更大的胜利！"

双方的谈话海阔天空，从前线的军事情况谈到

经济建设、粮食收获、土地改革以及群众工作等。谈话从一开始就使人感到，斯大林在揣摩毛主席此行的意图和愿望。谈话历时两个多小时，苏方只有斯大林一人说话，其他人都未插话。

斯大林再三问毛泽东："你来一趟是不容易的，那么我们这次应该做些什么？你有些什么想法或愿望？"毛主席表示：这次来，一是为祝贺斯大林70寿辰；二是看一看苏联，从南到北，从东到西都想看一看。斯大林说："你这次远道而来，不能空手回去。咱们要不要搞个什么东西？"

7月份斯大林和刘少奇谈话时已表示要等毛泽东到苏联后签订一个条约。斯大林似乎不愿先提出自己的想法，以免日后有人说他把自己的意志强加于人。他也可能考虑到过去他对中国革命出了些不正确的主意、有些不妥当的做法，因此这次表现得很谨慎。

毛主席说："恐怕是要经过双方协商搞个什么东西，这个东西应该是既好看，又好吃。"

这话充满了哲理和幽默，如果我直译出来，苏联同志肯定不会明白。所以，我在翻译时做了解释："好看，就是形式好看，要做给世界上的人看，冠冕堂皇；好吃，就是有内容、有味道，实实在在。"然而苏联人仍然不能理解那是何物，全都目瞪口呆，只有贝利亚竟笑出声来。

斯大林虽不理解东方人的幽默，但沉着冷静，仍婉转地继续询问。毛主席不肯明说，可能是他认为苏方应该主动提出帮助我们，不主动提是不诚恳的。他对斯大林说："我想叫周恩来总理来一趟。"

斯大林表示惊讶，反问道："如果我们不能确定要完成什么事情，为什么还叫他来，他来干什么？"显然，斯大林在追根寻底，但毛主席没有再回答。

斯大林和毛主席都没有猜透对方的心理和意图。斯大林内心的打算是，不管中苏之间要签订什么条约或者协定，都是由他亲自签署，而对方必须是毛泽东签字，这样才门当户对，冠冕堂皇。但毛泽东却一心要把总理兼外长的周恩来请到莫斯科完成这项任务。斯大林不理解，为什么毛泽东不愿意代表五亿人民签署这样的条约？

这是双方首次会谈遇到的难题，或者说是产生的隔阂和不愉快。

斯大林让步了

从此，两位伟人都沿着各自的思路考虑事情。

斯大林忧心忡忡，派莫洛托夫、罗申来主席处访问、交谈，想摸清毛主席内心的想法和愿望。斯大林亲自给毛主席打电话，问主席有什么愿望或想法，双方应进一步做些什么，是否有新的考虑等等。斯大林还给我打来一次电话，想通过我了解毛主席的想法。我当然不好说，况且我也不了解毛主席在想些什么。

柯瓦廖夫和使馆参赞、中文翻译费德林是陪代表团一起来莫斯科的，他们有时来看看主席。有一次他们来别墅交谈时，毛主席对柯瓦廖夫发了一通脾气，说："你们把我叫到莫斯科来，什么事也不办，我是干什么来的？难道我来这里就是为天天吃饭、拉屎、睡觉吗？"

他们走后，我去见主席。他情绪很好，高兴地对我说，如此教训一番柯瓦廖夫，其目的是为了使他向斯大林反映情况（即反映我们的不满）。

当时凑巧遇到一件没有预料到的事：英国通讯社造谣说，斯大林把毛泽东软禁起来了。毛主席访问苏联，这是新中国党和国家最高领导人同苏联党和政府最高领导人的第一次直接会晤，理所当然要引起国际舆论的高度重视。但十几天来，竟没有消息报导会晤有什么实质性的进展。这当然要引起种种猜测。大家为此很着急。王稼祥足智多谋，不愧为"智囊"。他提出以毛主席答塔斯社记者问的形式，在报上公布主席到苏联的目的。1950年1月2日，这个《答记者问》见报。在《答记者问》中，主席说："我逗留苏联时间的长短，部分地决定于解决有关中华人民共和国利益的各项问题所需要的时间。""在这些问题当中，首先是现有的中苏友好同盟条约问题，苏联对中华人民共和国贷款问题，贵我两国贸易和贸易协定问题以及其他问题。"并说"我还打算访问苏联的几个地方和城市，以便更加了解苏维埃国家的经济和文化建设。"《答记者问》发表后，震动很大，谣言不攻自破。

此时斯大林已不再坚持原有的想法，同意周恩来到莫斯科来。1950年1月2日晚8点，莫洛托夫和米高扬到别墅来和毛主席谈话，询问主席对签订中苏友好条约等事的意见。主席讲了三个意见：（甲）签订新的中苏友好条约，"中苏关系在新的条约上固定下来，中国工人、农民、知识分子及民族资产阶级左翼都将感觉兴奋，可以孤立民族资产阶级右翼；在国际上我们可以有更大的政治资本去对付帝国主义国家，去审查过去中国和各帝国主义国家所订的条约。"（乙）由两国通讯社发一简单公报，说明两国当局对旧的中苏友好同盟条约交换了意见；（丙）发一个声明，内容是讲两国关系的要点。如果按乙、丙两

个方案做，周恩来可以不来。莫洛托夫马上说："甲项办法好，周恩来可以来。"毛主席追问："是否以新条约代替旧条约？"莫洛托夫说："是的。"毛主席当即说："我的电报1月3日到北京，恩来准备五天，1月9日从北京动身，坐火车11天，1月19日到莫斯科，1月20日至月底约十天时间谈判及签订各项条约，2月初我和周一道回国。"

他们走后，毛主席于晚11时致电中共中央："最近两日这里的工作有一个重要发展。斯大林同志已同意周恩来同志来莫斯科，并签订新的中苏友好同盟条约及贷款、通商、民航等项决定。"

在此之前，还有这样一件事。12月21日，斯大林七十大寿，在莫斯科大剧院举行庆祝大会。到会的都是苏联的高级干部。斯大林和各兄弟党的代表都在主席台就座。毛主席挨着斯大林和匈牙利的拉科西，我在毛主席身边翻译。毛主席的祝词是费德林代读的，高度评价了斯大林对国际共产主义运动的贡献，反响很大。

在大会进行过程中，斯大林一再侧过脸来同毛主席说话。但无论斯大林和拉科西怎样搭讪，都未激起毛主席的一丝微笑，他一直沉默寡言，庄严静思。

庆祝大会以后，举行宴会并观看文艺演出。斯大林和毛主席坐在一个包厢，这是旧时沙皇的专用包厢。演出结束后，观众全都回过头来欢呼："斯大林！毛泽东！""毛泽东！斯大林！"毛主席举手向群众致意，并呼口号："斯大林万岁！""光荣归于斯大林！"全场口号声、欢呼声、鼓掌声响成一片，持续了好几分钟。

关于《中苏友好同盟互助条约》的谈判

1月10日，周恩来率领中华人民共和国政府代表团离开北京前往莫斯科。这是一个颇为壮观的代表团。周总理抵达新西比尔斯克后即给毛泽东打来了电话。他们谈了一会儿，因传音不良，听不清楚，于是决定等周恩来到斯维德洛夫斯克再通话。这次毛主席同周总理在电话上谈了一个多小时。毛主席把自己的活动、愿望以及将要签订的条约内容都讲了，也征求了周总理的意见。这样，周总理心中有了数，一到莫斯科即投入了工作。

王稼祥到200公里以外的雅罗斯拉夫尔去迎接周总理一行。1月20日周总理到达莫斯科。车站也有仪仗队迎接，比迎接毛主席的礼仪规模小些。周总理在车站发表演说："我这次奉了中华人民共和国中央人民政府毛泽东主席的指示，来到莫斯科，参加关于巩固中苏两大国邦交的会商。"

由于事先已有充分准备，周总理在到达莫斯科的第三天即1月22日，便随毛泽东与斯大林举行会谈。维辛斯基、李富春、王稼祥等也在座。

毛泽东首先发言，阐述了在新情况下中苏两国的合作关系应以条约形式固定下来的意见。他认为，条约的内容应是密切两国的政治、军事、经济、文化、外交的合作，以共同制止日本帝国主义再起及日本或与日本勾结的其他国家的重新侵略。

斯大林同意这一意见，并谈了中长路问题、旅大问题、贸易及贸易协定问题、借款问题、民航合作问题等。

毛主席提议中长路、旅顺及大连三个问题写在一个协定中。斯大林说："中苏条约应是一个新的条约，对雅尔塔协定问题可以不管它。旅顺口问题的解决办法，一个是限定归还，在对日和约缔结后撤兵；一个是现在撤兵，但过去的条约形式暂不变更。"毛主席同意前一个办法。谈到大连的问题时斯大林说："可由中国自己处理。"关于中长路，因为我们原无变更中苏共同经营之意，所以只提出缩短年限，将资本比例由现在的中苏各占一半改为51∶49，由中国同志任局长等三项意见。苏方同意缩短年限，但不同意改变资本比例，仍主资本各半(50∶50)，并提出双方人员定期轮换，轮流担任正副局长。

关于贸易问题，毛主席说，我们准备的出入口货单，并不十分准确，因此与贸易有关的问题只能作出大概的规定。

斯大林还提出不允许第三国居民进入和在中国东北、新疆地区居留的问题。由于这个问题提得突然，谈话有些冷场。周总理随即反问道："东北住有很多朝鲜民族的居民，他们算不算第三国公民？更不用说外来的蒙古人了。"斯大林对这一反问措手不及，一时哑口无言。后来知道他们的本意是禁止美、日、英等帝国主义国家的人进入东北活动。在这个问题上出现不愉快的气氛，是因为苏方提出这个问题，干涉了我国的内政。

关于聘请苏联专家的问题，斯大林提出了一些苛刻的条件。这些条件既不符合中苏友好的原则，又带有明显的不平等性质。在这个问题上，斯大林采取了西方国家在对外援助方面所执的态度，同时也表现出大国沙文主义。列宁过去在这个问题上对斯大林的批评，看来是十分准确的。

斯大林的大国沙文主义，还表现在于3月27日中苏两国签订的《关于在新疆创办中苏石油股份公

司协定》、《关于在新疆创办中苏有色及稀有金属股份公司协定》中和两国互设领事馆等问题上。斯大林去世后，1954年赫鲁晓夫第一次访华时，取消了四个中苏合股的公司。

在后来的谈判过程中，苏方提出在我国的哈尔滨、沈阳、大连、上海、广州等城市设立领事馆，中国相应地在苏联的海参崴、伯力、赤塔等地设立领事馆；在西部地区，苏方在我国的乌鲁木齐、伊宁、喀什设领事馆，中国相应地在苏联的塔什干、阿拉木图、斋桑设立领事馆。在这个问题上，双方的实际做法有很大的差距。苏联非常积极地按协定设立了他们的领事馆，并立即开展了活动。而中方除了在赤塔、海参崴两处勉强设立了领事馆外，在其他几个地方根本没有设领事馆。

在1月22日在会谈中，双方决定委托周恩来与米高扬、维辛斯基进行具体会谈。后来在会谈时，我方加入了王稼祥、李富春，苏方加入了外交部副部长葛罗米柯、罗申。

在协商《中苏友好同盟互助条约》时，周总理强调："友好同盟"的具体内容自然就包括互助合作在内了，而后者也应该是条约的具体内容。苏方按周总理说的基本思想和大体内容，写了一个草案给我方看。周总理看后说："不对，我说的很多，内容没有全包括进去，要修改。"当即把王稼祥、陈伯达叫来商量，同时向毛主席作了汇报。毛主席说："我们自己重搞一个吧。"

于是，周总理花了整整两天多时间草拟了条约文本，我把它译成俄文交给苏方修改。苏方没有改动多少，表示满意。看来，这是出乎他们意料的，他们没有想到我方会提出内容这么充实的条约，所以说，条约文本实际上是我方起草的。

在条约和有关协定的谈判过程中，双方共同发表了一个公告。《公告》指出：1945年8月14日中苏签订的条约、协定均失去效力，"双方政府确认蒙古人民共和国之独立地位，已因其1945年的公民投票及中华人民共和国业已与其建立外交关系而获得了充分保证。""苏联经济机关在东北自日本所有者手中所获得之财产无偿地移交中华人民共和国。"（其实在苏军从东北撤退时，已搬走了大量的装备）

《公告》之所以提到蒙古人民共和国的地位问题，是因为1945年8月国民党政府和苏联政府互换了《关于外蒙古问题的照会》，同意外蒙古独立。刘少奇访苏时已表明：我们承认蒙古独立。

一次，毛主席、周恩来和斯大林会谈，在交谈了若干问题后，周总理提出："关于蒙古人民共和国的独立地位，中国准备发表一项声明。"斯大林一听立即就紧张起来，愣了一下，说："蒙古问题不是早已解决了，并不存在问题，有什么要声明的？再说，蒙古同志不在，我们谈蒙古问题干什么？我们有什么权力谈论人家的命运？"总理耐心地解释说："我们政府必须有个声明。中华人民共和国成立时，我们宣布旧中国的一切国际协定、条约一概不予承认。蒙古独立是国民党经手办的。国内的民主人士提出来，既然国民党签订的一切国际协定、条约都不予承认，那蒙古独立的问题，你们承认不承认？我们必须表明态度。"

斯大林好似放下一块大石头，大大地松了一口气，说："我们两国都可以发表声明，还是中国政府先发表，苏联政府支持中国的声明，蒙古政府也表个态。"

最后以两国公告的形式解决了这个问题。

会谈中还提出了如何对待苏联在中国（主要是东北和新疆）的侨民问题和苏方向中国移交在新疆的一批武器弹药的问题。

《中苏友好同盟互助条约》的有效年限开始谈定是20年，不知后来怎么变成30年。翻译时，我曾问主席，他说："原来是20年，不知什么时候改为30年。"看来，他并不看重年限。

毛主席、周总理在条约和协定文本准备期间，还参观了飞机工厂、汽车工厂、集体农场并看望了在莫斯科大学学习的全体中国留学生和我国驻苏联大使馆的全体人员。

签约，斯大林举行招待会

为举行中苏友好条约签字仪式，中国代表团被请到克里姆林宫。毛主席、周总理和斯大林、马林柯夫、贝利亚、维辛斯基等聚集在斯大林办公室旁的一间客厅里。其余的人都在另一间客厅。

签字仪式开始了。中国方面出席的有毛泽东、周恩来、李富春、陈伯达、王稼祥、赛福鼎。苏联方面出席的有斯大林、莫洛托夫、伏罗希洛夫、马林柯夫、米高扬、维辛斯基、赫鲁晓夫、贝利亚、卡冈诺维奇、布尔加宁、葛罗米柯、罗申等。代表双方签字的是周恩来和维辛斯基。

在签字仪式上，毛泽东、斯大林站在最中间。斯大林的身材比毛泽东略低，在记者给他们拍照时，斯大林总要往前移动一两步，这样，在照片和影片上，他就不会显得比毛泽东矮，或许还要高些。各种镜头对着我们，摄影灯在不断地调整，烤得大家汗流满

面。斯大林也不得不常常调整一下姿势。

突然，斯大林对我说："你们的翻译工作没有做好，耽误了贸易协定文本的印制。否则，今天在这里可以同时签署贸易协定，那多好哇！"毛主席问我斯大林说的什么（这时斯大林也要我翻译给毛主席听），我如实作了翻译。毛主席听后说："缺点和错误总是中国人的！"斯大林非常敏感地回头问我："他说什么？"我回答说："是我们个人之间的私话。"这样，斯大林就不好再问了。

中苏贸易协定，是苏联对外贸易部在苏联外交部协助下，与中国贸易代表团合作准备的。当时苏方还未准备好。苏方有关人员深恐斯大林斥责，所以就称中方未准备好该协定的中文本，以此搪塞，逃避责任。这种事发生在庄严郑重的签字仪式上，实在使人啼笑皆非。毛主席以他特有的洞察力，一眼就看穿了这件事的本质，同时用一针见血的话消除了我的顾虑。

签字仪式结束后，斯大林举行招待宴会，中苏官员互相祝贺。斯大林同毛泽东坐在一起。毛泽东对斯大林说："再过几个钟头，也就是今天傍晚，我们要举行答谢宴会，也是告别宴会。希望你，斯大林能莅临。我们希望你能出席一下，如果健康状况不允许，你可以随时提前退席，我们不会认为这有什么不合适。"斯大林回答说："我历来没有到克里姆林宫以外的地方出席过这样的宴会，而且已经成了惯例。对你们的邀请，我们在政治局会议已讨论了，决定破例接受你们的邀请，也就是允许我答应你们的邀请，出席你们举行的宴会。"毛主席再次说："如果身体不支，你可以随时提前退席。"斯大林说："不会的，既然来了，就要参加到底。"

斯大林出席招待会

苏联礼节性宴会的时间一般都很短。中午12时过后，我们就回到了自己的住处。王稼祥大使立即着手安排告别宴会。这次以王大使夫妇的名义举行的盛大鸡尾酒会，邀请了斯大林在内的五百位客人，其中有苏联党政军领导人、各人民民主国家驻苏大使、苏联知名人士及各国记者。我们租用了克里姆林宫附近的米特勒保尔大旅社的第一层。

酒会预定晚9时举行。会前，毛泽东、周恩来、王稼祥夫妇、李富春亲自在门口迎接客人。客人们谁也不知道斯大林将出席酒会。9时许，斯大林率苏共中央政治局成员到达门口。毛主席和斯大林握手后，便陪斯大林向餐厅的正席走去。不仅外宾，就是苏联的许多高级干部也都没有在这么近的距离看过斯大林。客人们全惊呆了，接着便是热烈的掌声和"斯大林万岁"的欢呼声，直到毛泽东和斯大林穿过大厅就座后才停息。

毛泽东和斯大林成了大家一致注目的中心。两位伟大的革命领袖及主要客人被安排在里间小厅里，这间主宾厅与外厅隔着一排玻璃门。外厅的人们不顾礼节纷纷向里间拥挤，连各国驻苏使节也坐不住了，无论是玻璃大门，还是维持秩序的工作人员都阻止不住他们。眼看隔板、玻璃门快要挤碎了，周恩来见势不妙，索性让服务人员打开玻璃大门，将两厅合成一厅，让大家都能看到这非凡的历史性的场面。

酒会继续进行。周总理致祝酒词，由费德林担任翻译。他手里拿着周总理的俄文讲话稿。周总理临场未拿讲稿，2000余字的祝酒词竟说得与原稿一字不差。他说，我们两国所签署的条约和协定，将使中苏两国关系更加紧密，将使新中国人民不会感到自己孤立，而且将有利于中国的生产建设和经济的恢复与发展，有利于世界和平。中苏友谊要世世代代传下去。周总理的祝酒词深深激动人心，全场响起了热烈的掌声。

经过一轮祝酒后，斯大林起立致词。他讲话很轻松，没有讲稿，由我翻译。大意是：今天的这个场面热烈非凡，洋溢着友谊和团结精神，预示着欣欣向荣的未来。中苏友好兄弟情谊要保持下去，周恩来都说过了，也代表了我的意思。讲到这里他环视大厅，看到没有南斯拉夫的大使，于是他说：本来社会主义大家庭也应该像周恩来讲的那样更圆满、更完美些，但遗憾的是南斯拉夫的使节未能出席，因为没有邀请他们。这个责任在他们身上，因为他们自己脱离开了我们的大家庭，想走自己独特的道路。可这条路是行不通的，南斯拉夫人民迟早要醒悟过来，回到大家庭里来的，他们是有这种力量和信心的。我们可以耐心地等待他们清醒过来。我们应该更加团结一致，迎接新的、更伟大的胜利。谁也没有想到斯大林会在此提到南斯拉夫，大家屏息静听。

席间，毛泽东举杯祝斯大林健康，并祝中苏友好万岁！斯大林也数次举杯，祝毛泽东、周恩来健康。宴会持续至午夜，尽欢而散。

准备启程回国。

周总理了解到给斯大林、苏共中央政治局委员和主要工作人员的礼物都已送到。送给斯大林是丝绸和屏风，其他人大体都是绸缎和刺绣之类。周总理

还亲自为毛主席住处的全体工作人员分别准备了纪念品。

2月17日启程的那天上午，工作人员们帮助中国贵宾把要带的物品搬上汽车，并把毛主席、周总理一直送上汽车。几位女工作人员连大衣都没来得及穿，站在冰天雪地里目送毛主席、周总理，久久不愿离去。望着望着，她们个个都流了泪，有的甚至泣不成声……

（师哲）

三、统一财政经济工作

背景介绍

反对投机资本在取得重大胜利以后，物价出现了暂时的稳定。但是由于军政费用逐月上升，财政赤字不断增大，货币发行量从一九四九年十一月底的18,900亿元猛增到一九五〇年一月底的41,000亿元，仅两个月，就增发了一倍以上，因而物价又向上浮动了30%。二月六日，国民党飞机十七架分四批轰炸上海，投弹六七十枚，炸中江南造船厂、杨树浦发电厂等重要单位，死伤多人，造成人心浮动。投机资本又乘机活动，再一次掀起全国性涨价风，全国十五个大中城市二十五种商品物价指数，二月底较一月上升了一倍。

物价上涨的根本原因，在于财政收支不平衡，钞票发行过多。一九四八年十二月一日开始发行人民币，到年底大约发行了一百八十九亿元，而到一九五〇年二月底，则发行了五万零三百亿元，增长二百七十倍，因此物价必然要上涨。人民政府打击投机资本，只能使物价不猛涨、狂涨，保持暂时的稳定。要根本稳定物价，就必须做到国家财政收支平衡和市场物资供求平衡，解决通货膨胀问题。

当地的主要问题是全国财政收支不统一。从抗日战争开始，中国共产党领导的各个抗日根据地的财经工作，适应当时被敌人分割包围的状况，实行统一政策，分散经营，各根据地发行自己的货币，管理自己的收支，这种分散经营的办法，获得巨大的成功。随着解放战争的迅速胜利，各解放区连成一片，财经工作需要统一的方面随之增加。首先在金融、铁路、邮电、外贸等方面实行统一管理。但在财政收支上尚未规定统一管理的办法，形成了财政支出如军事费用、经济建设投资、救济费用等统一由中央支出，公粮、税收等收入则由省、地、县地方政府留用的状况。有些地方财政入不敷出，又向中央要求补助，这些就增大了中央的财政赤字。

为了解决全国的财政统一问题，一九五〇年二月十三日至二十五日，政务院财经委员会召开了全国财政经济会议，会议在陈云主持下，仔细地研究了全国的财政收支、贸易、粮食、金融等各方面的基本情况，就统一财经、紧缩编制、现金管理和物资平衡四个问题进行深入的讨论，并作出了《关于统一国家财政经济工作的决定》，三月三日，政务院通过并颁布了这一决定。

决定分析了当时国家财政经济情况的特点，说明了统一财经工作的重要性，并作出了十项决定，主要内容为三点：

第一，统一全国财政收支，使国家财政收入的主要部分集中到中央。除批准征收的地方税外，所有农业税（公粮）、关税、盐税、货物税、工商税的一切收入，均归中央人民政府财政部统一调度使用。

第二，统一全国物资调度。成立全国仓库物资清理调配委员会，所有仓库物资统由政务院财经委员会统一调度，合理使用，各地国营贸易机关的物资调动均由中央人民政府贸易部统一指挥。

第三，统一全国现金管理。指定中国人民银行为国家调度的总机构，一切军政机关和公营企业的现金，除留若干近期使用者外，一律存入国家银行；外汇牌价、外汇调度由人民银行统一管理。

为了争取财政收支的平衡，还必须增加收入、节约支出。为此，在一九四九年底，就决定发行一亿分的人民胜利折实公债；成立了全国编制委员会，紧缩军政公教人员的编制和开支；人民解放军和人民政府工作人员，继续实行供给制或低薪制，以节约国家财政支出。

在政务院颁布决定的同时，中共中央向各级党委发出《关于统一国家财经工作的通知》，指出："政务院的这个决定是完全正确的和适时的，各级党委必须用一切方法去保障这个决定的全部实施。"按照党中央的通知，各大行政区人民政府和各大军区都召开会议，提出保证贯彻执行政务院决定的具体措施；全国人民用各种实际行动来支持决定的实施。国家的财政经济工作很快地在全国范围内统一起来了。

材料：

·关于统一国家财政经济工作的决定

材料　关于统一国家财政经济工作的决定

（一九五〇年三月三日政务院
第二十二次政务会议通过）

中央人民政府政务院三月三日发出通令称：《中央人民政府政务院关于统一国家财政经济工作的决定》，已经第二十二次政务会议通过，即希各级政府遵照执行。

《关于统一国家财政经济工作的决定》全文如下：

目前我们的财政经济情况，有以下一些特点：（一）根据各区报告：全国军政公教人员已近九百万人；（二）去年秋季规定征收的公粮，虽已大部征齐，但在若干地区尚未征齐，且在征收工作中发生偏向。税收的实收数字与预定计划亦有距离；（三）过去国家支出的大部由中央人民政府负责和依靠增发通货，现在则公粮和税收大多尚由各区省市县人民政府管理。此种财政上的不统一和收支机关之间的脱节现象，如果任其继续下去，则势必额外增加通货的发行；（四）除西藏外，中国大陆已全部解放，由通货膨胀而来的金融物价波动，已不能限于一地，而势必影响全国。但是全国人民经过了十二年战争和通货膨胀之后，生活已极困难，需要我们努力防止通货膨胀。

上述的财政收支不平衡与收支机关脱节现象，如不速求克服，则不但一九五〇年的财政概算有被冲破的危险，而且由此而来的金融物价波动，将大大增加全国人民的困难。但是必须指出：目前财政情况比之去年已有改善，进一步缩小财政收支之间的不平衡和防止金融物价大波动的可能性已经存在。其关键在于：节约支出，整顿收入，统一财政收支的管理。为了达到这个目的，中央人民政府政务院特作如下各项规定：

（一）成立全国编制委员会。以薄一波为全国编制委员会主任，由人民革命军事委员会派聂荣臻为副主任。各大行政区、省、大市均分设编制委员会，制订并颁布各级军政机关人员、马匹、车辆等等编制。各部队各机关的首长必须亲自负责，核实现有人员马匹，消灭虚报估计数字。立即停止各机关不经批准自行添招人员及招人开训练班的现象。政府及企业部门编外及多余的人员，不得擅自遣散，均由全国各地编制委员会统一调配使用。各部门各企业如须增添人员，在经过适当机关批准之后，必先向全国编制委员会请求调配，只有调配不足又经适当机关批准时，才能另外招收。所有旧军队旧人员一齐包下来的政策不变，但在我军解放前已跑散人员，不必继续招回。自己要求回家的人员，不必强留。包下来的人员，亦不应采取消极的包饭态度，应该有步骤地加以改造和合理使用。

（二）成立全国仓库物资清理调配委员会。以陈云为全国仓库物资清理调配委员会主任，杨立三为副主任。各大行政区、省、市、县各后勤部，各企业、各工厂，均分设仓库物资清理调配委员会。各级首长亲自负责，指导清查仓库，在本年六月底前查明所有仓库存货，无隐瞒地逐级转报全国仓库物资清理调配委员会，不得打埋伏，不得擅自转移。所有仓库物资，由政务院财政经济委员会统一调度，合理使用，以便减少今年的财政支出及向国外定货。

（三）厉行节约。所有机关和公立学校，必须规定工作人员和学生的数量及每个人员的工作定额。所有国家工厂和企业，除规定职工人数及生产的质与量外，必须实行原料消费的定额制度，铲除囤积材料的浪费行为。一切国营经济部门，均须提高资金的周转率，保护机器资材，建立保管制度，严惩贪污浪费人员。全国均应节省一切可能节省的开支，缓办应该缓办的事务，以便集中财力于军事上消灭残敌，经济上重点恢复。

（四）全国各地所收公粮，除地方附加粮外，全部归中央人民政府财政部统一调度使用，各省、市、县、区人民政府，非依粮局支付命令，不得支取公粮；同时省、市、县、区人民政府负有保管公粮不使损失腐烂与协助运输的责任。由于若干地区去年歉收和大城市需粮浩大，因此，必须由政务院财政经济委员会拟定全国范围的公粮调拨计划，以便达到合理使用的目的。除人马口粮、集中起来的残废军人优待、救济、婴儿保育粮外，不经批准，各地不得以公粮发作经费。在中央人民政府财政部审慎计算其可能，发出调拨命令之后，各省不得拒绝以本省公粮运济外省或其他地区。凡属拨给外地的粮食，均应拨给近地的好粮。责成中央人民政府财政部制定关于公粮支付、保管、运输的各项规定。

（五）除批准征收的地方税收外，所有关税、盐税、货物税、工商税的一切收入，均归中央人民政府财政部统一调度使用。全国各大城市及各县如在二月底尚未建立国库者，统限于三月中建立好，并代理地方库业务。三月份起所有税款逐日入库。离库较远之镇市，则由各地财政经济委员会规定时间按期入

库，禁止延期缴库及挪借行为。税收是国家财政的主要收入之一，是全国财政开支恢复经济所需现金的最大来源，为了完成征税工作，全国各大城市及各县的人民政府必须委任最好的干部担任税务局长。

前述四五两项的公粮征收额，包括地方附加公粮征收额在内及税则、税目、税率，统由中央人民政府财政部提交中央人民政府政务院决定施行，不经批准，各地人民政府不得增减和变动。

（六）为了调节国内供求，组织对外贸易，有计划地供售物资与回笼货币，各地国营贸易机关的业务范围的规定与物资调动，均由中央人民政府贸易部统一指挥。各地人民政府与财政经济委员会负有监督和协助本地贸易机关执行中央人民政府贸易部统一计划的任务。非经中央人民政府贸易部批准，各地贸易机关不得改变中央人民政府贸易部规定的业务计划。贸易机关与各企业、各工厂、各合作社的营业往来，均须依照经营业务的正常经济核算制度，不得以财政经费不足的理由，拖欠贸易机关的货款。一切经济机关之间的营业往来，必须严守信用，凡遇对方失信时，得向法庭控告。凡属中央人民政府贸易部所属国营贸易机关每日售得的现金，必须逐日解缴国库，不得挪用延缴。各地贸易机关除经中央人民政府贸易部批准者外，不得向国库支取贸易金款。一切部队机关，必须严遵毛主席命令，不得经营商业。

（七）凡属国家所有的工厂企业，分为三种办法管理：一是属于中央人民政府各部直接管理者，二是属于中央人民政府所有，暂时委托地方人民政府或军事机关管理者，三是划归地方人民政府或军事机关管理者。依此标准，责成政务院财政经济委员会划清现有各国有工厂和企业的管理责任，并制定对这些工厂企业投资贷款的条例。一切公营工厂企业及合作社，均须依照中央人民政府财政部的规定，按时纳税。一切中央政府或地方政府经营的工厂企业，均须将折旧金和利润的一部分，按期解交中央人民政府财政部或地方政府，其解交的总数和按期交出的数量，由政务院财政经济委员会及地方政府根据情况分别规定之。

（八）指定人民银行为国家现金调度的总机构。国家银行应增设分支机构，代理国库。外汇牌价与外汇调度由人民银行统一管理。各公营经济部门及各机关请求外汇，统由政务院财政经济委员会审核。私人请求外汇办法仍旧。一切军政机关和公营企业的现金，除留若干近期使用者外，一律存入国家银行，不得对私人放贷，不得存入私人行庄，违者应受处罚。国家银行应尽量吸收公私存款，但国家银行本身业务上使用这些存款的限度，亦不能超过政务院财政经济委员会的规定。

（九）中央人民政府财政部必须保证军队与地方人民政府的开支及恢复人民经济所必需的投资。对军队及地方经费的现金支付办法，应按照编制的确有人数，根据供给标准和全国概算所列的现金部分，按月按季地批准各部队各部门的预算，按期支付现金。其原则是先前方，后后方，先军队，后地方。对地方经费的支付，照供给标准应发经费中扣除其地方税收及企业收入所入的部分。国营企业的投资，文教社会事业费的支付，依照全国概算及政务院财政经济委员会批准的各期支付数量支付之。国营企业请领投资款项前，必先有经过批准的相当的工程预算。为确保军政费、事业费及企业投资的币值，国家银行对一切军政部门及公营企业举办短期的无利的或一定数量下低利的折实存款。中央人民政府财政部为保证上述各项经费的支出，必须严格地管理税款、公粮支拨、公粮实物变款、公债收入、国营企业上缴利润、折旧金等等，以保证这些收入按时入库。

（十）中央人民政府政务院认为严格地实行上述九项，国家的财政困难就可能克服，军政费用的开支就可以保证，金融物价的大波动就可能防止，因此，必须严格地完全地予以执行。凡不实行、不遵守上述各项规定者，即属破坏人民利益，违犯国家法纪，中央人民政府将制订适当的法律，给予这些分子以必要的制裁，来保障上述各项规定的严格实行。

在过去的时期，各级地方工作同志在支援前线、征收粮税等等方面做了很多工作，今后仍负着极大的责任，他们的工作与军事胜利是分不开的。同时，在目前实行财政经济管理的统一，因为许多地方是新解放区，在工作进度上说，也有若干困难的。但由于财政情况的困难，收支机关的脱节，金融物价的不稳，因此，要求我们必须有进一步的统一。在公粮、税收划归中央人民政府统一支配以后，地方经费开支，比前困难的情况是可能发生的，但应该设想这种困难比之全国财政经济的管理继续不统一和金融物价大乱带来的困难，其程度和后果要小得多。因此，必须强调部分服从全体、地方服从中央的原则，宁愿忍受若干较小的困难，以便防止和避免更大的困难。各地领导同志必须保证在粮税归中央人民政府统一支配之后，一切地方工作同志不但不应有消极不负责任的态度发生，而且对今后财政经济工作，应有更加积极负责的态度，这是我们的要求，也是地方工作同

志的责任。

（原载一九五〇年三月四日《人民日报》）

四、《中华人民共和国婚姻法》颁布

背景介绍

婚姻制度是整个社会制度的一个组成部份，是构成社会的家庭制度的基础。婚姻制度不是一成不变的，它随着社会的发展而变化，随着社会的经济基础和上层建筑的发展而变化。

旧中国的婚姻制度是野蛮、落后的封建婚姻制度。封建主义的旧婚姻制度，是以夫权为中心的，强迫婚姻、买卖婚姻、早婚、重婚、纳妾、收童养媳，以及在家庭中翁姑与丈夫虐待、迫害媳妇，父母与丈夫对儿女、妻子的支配关系，都是其表现形式。在这种制度下，妇女成了"家庭奴隶"，不但受政权、神权、族权的束缚，而且受夫权的束缚。在这种婚姻制度下，不仅妇女深受压迫，男子也得不到真正的爱情与美满的家庭生活，不知有多少青年男女被葬送了爱情、幸福和生命。

建国开始，共同纲领就规定："中华人民共和国废除束缚妇女的封建制度。妇女在政治的、经济的、文化教育的、社会的生活各方面，均有与男子平等的权利。实行男女婚姻自由。"一九五〇年五月一日中央人民政府公布了《中华人民共和国婚姻法》，规定：废除包办强迫、男尊女卑、漠视子女利益的封建主义婚姻制度。实行男女婚姻自由、一夫一妻、男女权利平等、保护妇女和子女合法利益的新民主主义婚姻制度"，"禁止重婚、纳妾。禁止童养媳。禁止干涉寡妇婚姻自由。禁止任何人借婚姻关系问题索取财物。"婚姻法的公布与施行，是中国人民长期反封建斗争的胜利成果，其基本原则为四点，即：男女婚姻自由、一夫一妻、男女权利平等、保护妇女和子女的合法权利。

婚姻法的公布与施行，是进一步肃清封建制度和建立新的社会家庭生活的伟大变革。它促使强迫结合的家庭变化或解体，家庭内男尊女卑状况的逐步消失，平等和睦、团结友爱的家庭不断的产生。这就使得男女群众、特别是妇女群众更加积极地参加新社会的各种政治、经济、文化建设活动，使几千年来受压迫妇女群众得到真正的翻身。

但是，几千年来的封建婚姻制度，在人们头脑中留下深刻的影响，特别在经济文化落后的地区尤甚。在婚姻法公布施行以后，仍有干涉男女婚姻自由、虐待妇女、虐待子女的非法行为发生，不少干部由于本身存在着封建思想，对此不理不问，甚至纵容、袒护。据统计，妇女因不能婚姻自由而自杀或被杀的，山东省在婚姻法公布后的一年内有1245人；苏北淮阴专区九个县，自一九五〇年五月至八月，有119人；中南区有一万多人。

为了保证婚姻法的贯彻实施，一九五一年九月二十九日，中央人民政府政务院发出《关于检查婚姻法执行情况的指示》，指出在中国这样一个曾受长期封建主义统治的社会中，婚姻法的执行是一件艰巨的社会改革工作，必须经过经常的有系统的思想斗争和法律斗争才能贯彻。规定各级人民政府一方面必须把婚姻法的贯彻执行和对于干部与人民的思想教育当作长时期内的经常的重大政治任务；另方面，必须对于因干涉婚姻自由而伤害、虐杀妇女或逼致妇女自杀的严重罪行，采取严肃的法律手段予以制裁。今后如有妇女因婚姻问题得不到婚姻法所赋予的权利与保护而被杀或自杀者，区、乡、村（街）级的主要干部，首先应负一定责任。指示还要求省（市）以上地方政府有领导、有重点地组织一次关于婚姻法执行情况的检查，并于十二月底以前向中央人民政府政务院做专题报告。

一九五一年冬季婚姻法大检查以后，在各级干部重视下，情况大为好转。可是，在一九五二年初开展"三反"、"五反"运动后，对此又忽视了，妇女因婚姻不能自由而被杀或自杀的又有发生，并逐渐增加。一九五二年七月、一九五三年二月政务院两次发出贯彻婚姻法的指示，并在同年三月举行贯彻婚姻法的宣传运动月，宣传男女婚姻自由，任何人不得干涉；并对由于干涉婚姻自由而造成严重恶果的，则依法判罪。这样，使婚姻法家喻户晓、深入人心。

婚姻法公布以后，经过几年的艰苦工作，基本上摧毁了封建主义的婚姻制度，树立了新民主主义的婚姻制度，出现了许多互敬互爱、民主团结的夫妇和家庭，成为新社会的基本细胞。

材料：

- 中央人民政府政务院关于检查婚姻法执行情况的指示

材料　中央人民政府政务院关于检查婚姻法执行情况的指示

《中华人民共和国婚姻法》是中央人民政府成立后公布的国家大法之一。这一国家大法的公布施行，是中国人民在赢得革命战争胜利之后和全国范围进行土地改革的同时，进一步肃清封建残余和建立新的社会生活的重大的社会改革。这一国家大法公布施行以来，已经获得广大人民的拥护，并取得了显著的成绩。封建压迫的旧家庭制度正在逐渐变革，平等和睦的新家庭正在不断产生。大批新中国的男女，特别是深受封建制度压迫的妇女群众，得到了婚姻自由和男女平等的权利，因而更积极地参加了新社会的各种政治活动和各种建设事业。

但是，由于中国社会曾经长期地受着封建主义的统治，虽然土地改革运动已经或正在从经济基础上给封建制度以根本的摧毁，而封建思想和封建婚姻制度的残余，不仅在一部分人民中，甚至在不少的干部中，依然留有深固的影响。根据各方面的报告，许多地方带有封建思想的人仍有继续干涉男女婚姻自由、虐待妇女和虐待子女等非法行为，而一部分干部竟对此种非法行为采取袖手旁观的态度，或者有意予以宽纵、袒护，甚至他们本身也做出直接干涉男女婚姻自由的非法行为，致使被干涉者和被虐待者得不到法律上和事实上应有的保护。因此，包办、强迫与买卖婚姻在许多地方，特别在农村中，仍然大量存在。干涉婚姻自由与侵害妇女人权的罪行时有发生，甚至严重到迫害妇女的生命，致使全国各地有不少妇女因婚姻问题而被杀或自杀。据不完全的统计，各地妇女因婚姻不能自主受家庭虐待而自杀和被杀的，中南区一年来有一万多人，山东省一年来有一千二百四十五人，苏北淮阴专区九个县在一九五〇年五月到八月间有一百一十九人。这些数字必须引起各级人民政府严重的警惕。各级人民政府对此严重情形绝对不应容忍。

最近几个月，华东军政委员会、中南军政委员会和有些省（市）人民政府已先后发布了贯彻执行婚姻法的指示，对于上述违法现象加以处理和纠正，这是十分必要的。但在中国这样一个曾受长期封建主义统治的社会中，婚姻法的执行是一件艰巨的社会改革工作，必须经过经常的有系统的思想斗争和法律斗争才能贯彻。为此，各级人民政府一方面必须把婚姻法的贯彻执行和对于干部与人民的思想教育，当作相当长时期内经常的重大政治任务，并领导司法、民政、公安、文教等机关并与各民主党派、各人民团体通力合作，尽可能结合当地土地改革、民主建政等中心工作切实进行；另方面，必须对于因干涉婚姻自由而伤害、虐杀妇女或逼致妇女自杀的严重罪行，采取严肃的法律手段予以制裁。各级人民政府对于这种已经发生的伤害、虐杀妇女或逼致妇女自杀的案件，应即进行检查。已判者，如有错误，应予查明，依法处理；未办者，必须严加追究，依法制裁，务使每个犯罪者都受到应有的惩处。干部中如有宽纵、袒护罪犯，或干涉男女婚姻自由因而促成妇女被杀或自杀者，应按责任轻重，予以应得的处分。今后如有妇女因婚姻问题得不到婚姻法所赋予的权利与保护而被杀或自杀者，区、乡、村（街）级的主要干部，首先应负一定责任。

为了保证婚姻法的正确执行与贯彻，各级人民政府首先应教育干部，尤其是区、乡、村（街）级干部和司法干部，认真地学习《中华人民共和国婚姻法》。各级司法机关与婚姻登记机关在处理婚姻事件时，必须严肃负责，遵守婚姻法的规定，并应通过具体事例加强对婚姻法的宣传，批判封建主义婚姻制度的不合理，表扬按照婚姻法处理婚姻事件的典型例证，在人民中树立新民主主义婚姻制度的新风气，而对于有教育意义的严重案件，则应在群众中进行充分的准备工作后举行公审，以便正确而全面地教育干部和教育人民。同时，各级人民政府、人民解放军、各民主党派和各人民团体的每个干部都应认识到：能否认真坚决地执行婚姻法；能否采取严肃慎重负责的态度解决婚姻案件，保护妇女的合法利益；能否积极支持群众特别是被压迫的妇女群众反对封建婚姻制度和反对封建思想的正义斗争；能否在处理自己本身的婚姻问题时以身作则地遵守婚姻法——这些，都是自己在政治上是否愿意彻底反对封建主义的严重考验，也是能否严格地遵守人民政府法令的严重考验。

本指示下达后，省（市、行署）以上各地方人民政府应即督促所属司法、民政、公安、文教等部门并邀请协商机关及各民主党派和各人民团体参加，有领导有重点地组织一次关于婚姻法执行情况的检查，采取有效办法发扬成绩，纠正缺点，并查处杀害妇女或逼致妇女自杀的严重违法的案件。各省、市人民政府应将此项检查结果于十二月底以前向中央人民政府政务院做专题报告。本年内各级人民代表会议及其协商委员会或常务委员会在开会时，必须进行一

次关于婚姻法的宣传和执行情况的报告和讨论，并将讨论结果按级上报。

（原载1951.9.29.《人民日报》）

五、海南岛战役

背景介绍

中南地区全部解放后，盘踞在海南岛的国民党残部十余万人，在其琼崖保安司令薛岳指挥下，修筑工事，企图长期固守该岛。人民解放军第四野战军两个军遵照中央军委关于要在春夏之际解决海南岛问题的指示，积极进行战前准备，开展渡海作战训练，并筹集大批船只和作战物资。一九五〇年三月，解放军采取积极偷渡、分批小渡和最后主力强渡相结合的作战方针，发起海南岛战役。在海南岛我琼崖纵队的有力配合下，解放军在五日和二十六日两次偷渡成功。四月十六日晚两个军的主力强渡琼州海峡，十七日凌晨在该岛北部强行登陆成功。经十余天激战，到五月一日解放全岛，歼敌三万余人，其余敌人逃往台湾。

材料：

- 我军解放海南岛
- 关于海南岛作战问题给林彪的电报
- 我军是如何解放海南岛的

材料一　我军解放海南岛

海南前线人民解放军已于四月三十日解放琼南第一大港榆林和三亚以及琼西要港北黎、歼匪一个整师，胜利结束海南岛战役。解放军于琼北击溃残匪主力的最后挣扎，进占海口、文昌，结束第一阶段的作战后，即分两路向前疾进。沿环岛公路南进的东路解放军快速部队，沿路击溃残匪妄图阻止我前进的一切挣扎抵抗后，于四月三十日下午四时胜利进占榆林、三亚，并控制匪琼南最大空军基地三亚机场。西路解放军则于四月三十日晚十二时攻占琼西要港北黎。我军在进攻中于北黎附近歼匪第四军八六师全部，并于北黎港中俘获未及逃脱的军舰一艘。至此，人民解放军自四月十七日琼北敌前胜利登陆，至四月三十日解放榆林、三亚、北黎为止，历时不足半月，即彻底粉碎匪海陆空立体防御和重点纵深防御，解放琼崖全岛，胜利结束了解放海南岛的战役。

（新华社五月二日讯）

材料二　关于海南岛作战问题给林彪[1]的电报

（一九五〇年一月十日）

中央转林彪同志：

（一）一月六日电及转来邓赖洪[2]一月五日电均悉。（二）既然在旧历年前准备工作来不及，则不要勉强，请令邓赖洪〔朝〕不依靠北风而依靠改装机器的船这个方向去准备，由华南分局与广东军区用大力于几个月内装置几百个大海船的机器（此事是否可能，请询问华南分局电告），争取于春夏两季内解决海南岛问题。（三）海南岛与金门岛情况不同的地方，一是有冯白驹[3]配合，二是敌军战斗力较差。只要能一次运两万人登陆，又有军级指挥机构随同登陆（金门岛是三个不同建制的团又无一个统一的指挥官，由三个团长各自为战），就能建立立足点，以待后续部队的继进。（四）请要十五兵团与冯白驹建立直接电台联系，并令冯白驹受邓赖洪指挥，把琼山澄迈临高文昌诸县敌军配备及敌海军情况弄得充分清楚，并经常注视其变化。（五）同时由雷州半岛及海南岛两方面派人（经过训练）向上述诸县敌军进行秘密的策反工作，钩＜勾＞引几部敌军于作战时起义，如能得到这个条件，则渡海问题就容易得多了。在目前条件下，策动几部敌军起义应该是很可能的。此事应请剑英、方方、冯白驹诸同志特别注意用力。华南分局应加以讨论，定出具体的策反办法，并于三四个月内获得成绩。

毛　泽　东

一月十日

---

① 林彪，当时任中国人民解放军第四野战军司令员、中南军区司令员。

② 邓，指邓华，当时任中国人民解放军第十五兵团司令员。赖，指赖传珠，当时任中国人民解放军第十五兵团政治委员。洪，指洪学智，当时任中国人民解放军第十五兵团第一副司令员兼参谋长。

③ 冯白驹，当时任中国人民解放军琼崖纵队司令员兼政治委员。

材料三　我军是如何解放海南岛的

海南岛守敌为海南防卫总司令薛岳部5个军，海军舰艇50余艘，空军作战飞机25架，运输机20架，总兵力约10万人，企图以所谓"立体防御"凭险固守，把海南岛作为反攻大陆的跳板。广西战役结束后，四野确定以第40、第43军并配属加农炮、高射炮各1个团与工兵一部，共10万余人，组成渡海作战兵团，由第15兵团司令员邓华、政治委员赖传珠统一指挥，执行解放海南岛的作战任务。

在我以木帆船为主，无海空军配合的条件下，怎样实施渡海登陆作战？如何才能打破敌陆海空军的"立体防御"？当时没有经验。1949年12月18日，毛泽东依据金门战斗失利的教训，就解放海南岛问题指示四野首长："渡海作战完全与过去我军所有作战的经验不相同，即必须注意潮水与风向，必须集中能一次运载至少一个军（四五万人）的全部兵力，与三天以上粮食，于敌前登陆建立稳固滩头阵地，随即独力攻进，而不要依靠后援。"1950年1月10日，毛泽东又致电四野首长："争取于春夏两季内解决海南岛问题。""海南岛与金门岛情况不同的地方，一是有冯白驹配合，二是敌军战斗力较差。只要能一次运两万人登陆，又有军级指挥机构随同登陆……就能建立立足点，以待后续部队的继进。"

第15兵团首长根据上述指示，一面令各参战部队向雷州半岛预定的集结地域开进，迅速着手筹集船只，开展海上训练，作好渡海的各项准备：一面认真进行调查研究，与琼崖纵队沟通联络，采取多种方式和手段侦察情况，查清敌人的兵力部署和工事构筑情况，研究了金门岛登陆作战失利的教训和第二次世界大战中，美军在太平洋的岛屿登陆战例，分析敌我情况，设想了各种登陆作战方案，反复权衡利弊。根据海南岛与琼州海峡的自然情况，夏季之前是"季节风"期，渡海登陆最为有利。但我如一次以1个军实施登陆，条件尚不成熟，原因是船只不足，同时无法对付敌海、空军的袭扰。我军大规模登陆准备还需要一段时间才能完成。

1950年2月1日，在叶剑英主持下，兵团召开了有两军和琼崖纵队首长参加的广州会议。会议根据当时季节风向的可能变化及船只准备情况，决定采取积极偷渡、分批小渡与最后登陆相结合的战役指导方针，即在大规模登陆前，首先以小部队分批偷渡，加强岛上我军的接应力量，改变岛上形势，破坏敌人的防御准备，创造大举登陆的条件，尔后再以主力登陆。

毛泽东十分重视前线指挥员的意见，2月12日复示："同意四十三军以一个团先行渡海，其他部队陆续分批寻机渡海，此种办法如有效，即可提早解放海南岛。"

从3月5日至11日，第40、第43军各组织1个加强营，利用夜暗和有利的风向、潮汐，分别在琼西北的白马井、琼东北赤水港偷渡登陆。3月26日至4月1日，两个军又各组织1个加强团在琼北玉包港、北湾港偷渡登陆。两批偷渡部队在琼崖纵队的有力接应下，均获成功。

经过两批4次偷渡，我军共渡过9个加强营，除伤亡、失联络者外，共登陆7000余人，加上琼崖纵队，我岛上接应力量已大大加强。此时，我军渡海登陆的准备工作基本完成，并定下了实施大举登陆的决心。4月16日晚，登陆兵团第一梯队，以第40军6个团，第43军2个团，共2.5万余人，分左右两路从正面强渡海峡，途中击退敌舰的阻拦，在琼崖纵队和偷渡部队的全力接应下，于17日凌晨在临高角至花场港地段胜利登陆，至19日，先后夺占临高、美台、加来、福山等要点。20日，薛岳急调6个师在美亭地区向我登陆部队反扑，在两个军的合力反击下，将敌击溃。薛岳见我主力已登陆，大势已去，22日令残部分路撤逃。我军于23日占领海口市。24日晨，登陆兵团第二梯队第43军5个团在天尾港胜利登陆，会同第一梯队分三路向南追击。东路部队于4月30日攻占榆林、三亚；西路部队于5月1日占领八所、北黎，全岛宣告解放。

六、整风运动

背景介绍

中国共产党成为执政党以后，党员数量迅速增多。1949年到1950年，新发展党员200多万，其中不少人带着非无产阶级的思想进入党内；老党员老干部中有很多人骄傲自满，官僚主义进一步滋长起来，摆老资格、恃功挟赏、"打天下坐天下"的落后思想表现得特别突出，用命令主义的粗暴作风去开展工作，严重损害了中国共产党和人民政府的威信，引起人民不满；更为严重的是贪污腐化、堕落颓废、违法乱纪现象不断发生。为加强执政党的建设，中共中

央决定，在全党范围内进行一次大规模的整风运动。

1950年5月1日，中共中央发出《关于在全党全军开展整风运动的指示》，要求各级党组织结合工作，开展批评与自我批评，克服党内、首先是领导干部中的居功自傲情绪、命令主义作风以及少数人贪污腐化、政治上堕落颓废、违法犯纪等错误，密切党和人民的联系。这次整风的重点是党的各级领导干部，主要方法是：首先由上而下地逐级召开干部整风会议，学习毛泽东在党的七届二中全会上的报告和某些指定文件；领会文件精神，掌握思想武器后，总结工作，检查思想问题；最后开展批评与自我批评，改进工作作风。党内整风之后，推及党外干部。

1950年冬，整风运动基本结束。各级党的干部思想政策水平显著提高，作风大为改进。

材料：

- 中共中央决定进行全党整风
- 关于指导全党整风运动问题给胡乔木的信

材料一　中共中央决定进行全党整风

（一九五〇年六月三十日新华社讯）

据中国共产党二十九周年纪念日前夕的不完全统计，中国共产党的党员已超过五百万人。这个数目，比中共七届三中全会根据一九四九年底的统计所宣布的四百五十万人增加了五十万人。在五百多万人中，地方党员约占三百六十五万人，部队党员约占一百二十万人，其余属于党中央直属机关和铁路系统。五百万党员中约有二百万人是去年和今年入党的新党员。在五年前的一九四五年抗日战争结束时，中国共产党有党员一百二十一万人，而在抗日战争开始时，中国共产党只有党员四万人左右。党的巨大发展带来了一个巨大的党内教育的任务。中国共产党七届三中全会已决定加强党的教育，提高广大的新党员的政治觉悟，而对发展党的组织采取严格和谨慎的方针。中共三中全会决议扩大党的组织的工人成份，并坚决阻止投机分子混入党内。这次全会决定在老解放区，一般地停止在农村中吸收党员，而在新解放区，在土地改革完成以前，一般地不在农村中发展党的组织。

中国共产党中央委员会为了巩固中国人民革命的光辉胜利，进一步地改善党员干部的工作作风，加强党与人民群众的联系，以便顺利实现争取国家经济财政状况的基本好转的伟大任务，已决定在全党范围内进行一次大规模的整风运动，严格整顿全党作风，首先是整顿干部的作风。

中共中央所发出的关于整党的指示指出这次整风运动的必要，是“由于我党已取得全国胜利，由于两年多以来党的发展，已增加了党员约二百万人，其中很多人的思想作风极为不纯，还没有来得及给以有计划的教育训练，由于老党员老干部中亦有很多人骄傲自满，发展了严重的命令主义作风”。由于这些情况，中共中央决定“各中央局、省委、大市委、区党委、地委及各大军区党委，在中央的总领导下，领导全党全军，进行一次大规模的整风运动”。

指示规定：“此项整风运动的主要方式，是阅读某些指定的文件，总结工作，分析情况，展开批评与自我批评。此项全党整风任务，要求在今年夏秋冬三季内完成。而在各个现正准备进行土改的新区，则要求在今年夏秋两季首先完成整干任务，以便秋后开始的土改工作，能够顺利进行，避免发生严重错误。”

指示要求中共各中央分局及所属各省委、大市委、区党委及大军区党委，根据自己具体情况，做出整党整干计划，电告中共中央审查批准，然后按此进行，以便有领导有组织有准备地进行整党整干工作。

——转录自《新华月报》一九五〇年七月号

材料二　关于指导全党整风运动问题给胡乔木[①]的信

（一九五〇年五月二十四日）

乔木同志：

全党整风运动即将开始，这件事已成当前一切工作向前推进的中心环节。这一环节不解决，各项工作便不能顺利地向前推进了。中央已指定了一个三人委员会，你为主任，负责审查各地整风文电并起草复电；尔后则负责注意这个运动的发展，替中央起草指导文电，并注意报纸刊物的报道和指导（六月上旬应写社论一篇）。各地整风指示文件均须经中央审查，截至今日止，已到者有华东，西南，西北，内蒙，一野等处，请你即于两三日内总阅一遍，邀集安子文，

① 胡乔木，当时任毛泽东的秘书、中共中央宣传部副部长。

肖华[①]谈一下，逐一起草复电（请叫尚昆[②]注意各地有关此类来电，抄送你和安、肖），或者还须总复一电。其原则是大体可用者即予同意，须作部分修改者则予修改。关于学习文件，有关全国者须予统一。复电要快，本月内（只有七天了），均须将起草，送书记处各同志看过，并用四A级电拍发等事办理完毕，以便全国整风能于六月上旬一律开始。

毛 泽 东

五月廿四日上午六时

七、中国共产党七届三中全会

背景介绍

新生的人民共和国成立后，经过半年多的不懈努力，在经济战线上已经取得了巨大的胜利。财经工作的统一，财政收支接近平衡，金融物价趋向稳定，表明了财政经济状况开始好转。但这还不是根本的好转，经济战线上还存在着不少的困难。

首先，由于解放战争的迅速胜利，占全国人口⅔的新解放区的土地改革还没来得及认真实行。这些地区的人民群众还没真正解放和发动，约有40万国民党留下的土匪分散在广大新区与人民政府为敌，国民党特务分子继续进行破坏活动，社会秩序尚不安定，西藏、台湾还没有解放。美蒋反动派继续勾结，加紧进行封锁、禁运、轰炸。政府中的军政费用开支还不能减缩，尚占财政开支的½。

其次，旧的经济结构和新的经济结构正处在交替过程中，生产与消费的许多方面存在着严重不协调状况。统一财经，稳定物价，使通货膨胀所造成的虚假购买力突然消失，习惯于投机经营的资本主义工商业不能适应新的经济形势。再加上国营贸易经济发展的步子过快和对私营工商业的税收、公债摊派过重，导致资本主义工商业顿时陷入停工减产或关厂歇业的困难境地。据统计，当时有14个城市的2945家工厂关门，16个城市的9347家商店歇业。大量的工商业倒闭歇业，势必引起整个市场萧条，失业增加。全国29个城市失业、半失业人数达160万，仅上海一地，失业工人就有15万人左右。这些问题的出现不仅给经济恢复带来很大困难，也引起部分人的不满，特别是民族资产阶级，他们与政府和工人的关系日趋紧张。因为政治、军事、经济方面的胜利，使骄傲自满和"左"倾急躁情绪在党内和政府的一些成员中迅速滋长，搞"四面出击"，甚至幻想一举消灭资本主义，提前实现社会主义。这就增加了紧张气氛，并有害于经济的恢复和财政经济状况的根本好转。

为了团结一切可以团结的力量，争取财政经济状况的根本好转，中共七届三中全会于1950年6月6日至9日在北京召开。出席全会的中央委员36人，候补中央委员27人，各省、市委和中央各部委的负责人共42人列席了会议。毛泽东主持了会议，作了《为争取国家财政经济状况的基本好转而斗争》的书面报告和《不要四面出击》的讲话。刘少奇、周恩来、陈云、聂荣臻等分别就土地改革、外交和统一战线、财政经济、军队整编等问题作了报告。

毛泽东的书面报告中，详细分析了当时的国际国内形势，指明了新中国前进中的有利条件和不利因素，提出了全党和全国人民争取在三年左右的时间内实现财政经济状况根本好转的中心任务，并规定了实现这一中心任务的三个条件和八项工作。这个报告成为国民经济恢复时期的纲领性文件。报告中规定的实现财政经济状况根本好转的三个条件是：土地改革的完成，现有工商业的合理调整；国家机构所需经费的大量节减。为了创造上述三个条件，全党和全国人民必须做好下列八项工作：(1)有步骤有秩序地进行土地改革工作。(2)巩固财政经济工作的统一管理和统一领导，巩固财政收支的平衡和物价的稳定；调整税收，合理调整现有工商业，改善公私关系和劳资关系。(3)在保障有足够力量用于解放台湾、西藏，巩固国防和镇压反革命的条件下，复员一部分军队，精简和整顿行政机构。(4)有步骤地谨慎地进行旧有文教事业的改革工作，争取一切爱国的知识分子为人民服务。(5)必须认真地进行对失业工人和失业知识分子的救济工作，有步骤地帮助失业者就业。(6)必须认真地团结各界民主人士，发挥统一战线的作用，开好各界人民代表会议。(7)必须坚决地肃清一切危害人民的土匪、特务、恶霸及其他反革命分子。(8)认真开展一次全党整风运动，以巩固和发展党的组织，提高党的战斗力。

为了实现上述三个条件和八项工作，毛泽东在《不要四面出击》的讲话中阐明我党团结大多数、集中力量孤立和打击少数敌人的战略策略方针。他说：

---

① 安子文，当时任中共中央组织部副部长。肖华，当时任人民革命军事委员会总政治部副主任。

② 尚昆，即杨尚昆，当时任中共中央办公厅主任。

"我们当前总的方针是什么呢？就是肃清国民党残余、特务、土匪，推翻地主阶级，解放台湾、西藏，跟帝国主义斗争到底。为了孤立和打击当前的敌人，就要把人民中间不满意我们的人变成拥护我们。"因此，"我们不要四面出击。四面出击，全国紧张，很不好。我们绝不可树敌太多，必须在一个方面有所让步，有所缓和，集中力量向另一方面进攻"。总之，要努力团结一切可以团结的力量，孤立和打击国民党残余、特务、土匪、地主阶级和美蒋反动派。这就是七届三中全会的战略策略方针。全会认真讨论并通过了毛泽东的报告和讲话，确定了毛泽东提出的国民经济恢复时期的中心任务和策略方针。七届三中全会对于统一全党的思想，顺利地恢复和发展国民经济，有步骤地实现从新民主主义到社会主义的转变，有着重要的意义。

材料：

·为争取国家财政经济状况的基本好转而斗争

材料　为争取国家财政经济状况的基本好转而斗争①

（一九五〇年六月六日）

目前的国际情况对于我们是有利的。以苏联为首的世界和平民主阵线比去年更为壮大。世界各国争取和平反对战争的人民运动有了发展。欲挣脱帝国主义压迫的民族解放运动有了广大的发展，其中特别值得注意的是日本人民和德国人民反对美国占领的群众运动已经起来，东方各被压迫民族的人民解放斗争有了发展。同时，帝国主义国家之间的矛盾，主要的是美国和英国之间的矛盾也发展了。美国资产阶级内部各派之间的争吵和英国资产阶级内部各派之间的争吵也增多了。与此相反，苏联及各人民民主国家相互之间的关系则是很团结的。具有伟大历史意义的新的中苏条约，巩固了两国的友好关系，一方面使我们能够放手地和较快地进行国内的建设工作，一方面又正在推动着全世界人民争取和平和民主反对战争和压迫的伟大斗争。帝国主义阵营的战争威胁依然存在，第三次世界大战的可能性依然存在。但是，制止战争危险，使第三次世界大战避免爆发的斗争力量发展得很快，全世界大多数人民的觉悟程度正在提高。只要全世界共产党能够继续团结一切可能的和平民主力量，并使之获得更大的发展，新的世界战争是能够制止的。国民党反动派所散布的战争谣言是欺骗人民的，是没有根据的。

目前我们国家的情况是：中华人民共和国中央人民政府及各级地方人民政府已经成立。苏联、各人民民主国家及若干资本主义国家已经先后和我国建立了外交关系。战争已在大陆上基本结束，只有台湾和西藏还待解放，还是一个严重的斗争任务。国民党反动派在大陆若干地区内采取了土匪游击战争的方式，煽动了一部分落后分子，和人民政府作斗争。国民党反动派又组织许多秘密的特务分子和间谍分子反对人民政府，在人民中散布谣言，企图破坏共产党和人民政府的威信，企图离间各民族、各民主阶级、各民主党派、各人民团体的团结和合作。特务和间谍们又进行了破坏人民经济事业的活动，对于共产党和人民政府的工作人员采取暗杀手段，为帝国主义和国民党反动派收集情报。所有这些反革命活动，都有帝国主义特别是美帝国主义在背后策动。这些土匪、特务和间谍，都是帝国主义的走狗。人民解放军自从一九四八年冬季取得辽沈、淮海、平津三大战役的决定性胜利以后，从一九四九年四月二十一日开始渡江作战起至现在为止的十三个半月内，占领了除西藏、台湾及若干其他海岛以外的一切国土，消灭了一百八十三万国民党反动派的军队和九十八万土匪游击队，人民公安机关则破获了大批的反动特务组织和特务分子。现在人民解放军在新解放区仍有继续剿灭残余土匪的任务，人民公安机关则有继续打击敌人特务组织的任务。全国大多数人民热烈地拥护共产党、人民政府和人民解放军。人民政府在最近几个月内实现了全国范围的财政经济工作的统一管理和统一领导，争取了财政的收支平衡，制止了通货膨胀，稳定了物价。全国人民用交粮、纳税、买公债的行动支持了人民政府。我们国家去年有广大的灾荒，约有一亿二千万亩耕地和四千万人民受到轻重不同的水灾和旱灾。人民政府组织了对灾民的大规模的救济工作，在许多地方进行了大规模的水利建筑工作。今年年成比去年好，夏收看来一般是好的。如果秋收也是好的，那就可以想象，明年的光景会比今年要好些。帝国主义和国民党反动派的长期统治，造成了社会经济的不正常状态，造成了广大的失业群。革命胜利以后，整个旧的社会经济结构在各种不同的程度上正在重新改组，失业人员又有增多。这是

① 这是毛泽东同志在中国共产党第七届中央委员会第三次全体会议上的书面报告。

一件大事，人民政府业已开始着手采取救济和安置失业人员的办法，以期有步骤地解决这个问题。人民政府进行了广大的文化教育工作，有广大的知识分子和青年学生参加了新知识的学习，或者参加了革命工作。人民政府对于合理地调整工商业，改善公私关系和劳资关系，已经做了一些工作，现正用大力继续做此项工作。

中国是一个大国，情况极为复杂，革命是在部分地区首先取得胜利，然后取得全国的胜利。符合于此种情况，凡在老解放区（约有一亿六千万人口），土地改革已经完成，社会秩序已经安定，经济建设工作已经开始走上轨道，大多数劳动人民的生活已经有所改善，失业工人和失业知识分子的问题已经解决（东北），或者接近于解决（华北及山东）。特别是在东北，已经开始了有计划的经济建设。在新解放区（约有三亿一千万人口），则因为解放的时间还只有几个月，半年，或者一年，还有四十余万分散在各个偏僻地方的土匪待我们去剿灭，土地问题还没有解决，工商业还没有获得合理的调整，失业现象还是严重地存在，社会秩序还没有安定。一句话，还没有获得有计划地进行经济建设的条件。因此，我曾说过：我们现在在经济战线上已经取得的一批胜利，例如财政收支接近平衡，通货停止膨胀和物价趋向稳定等等，表现了财政经济情况的开始好转，但这还不是根本的好转。要获得财政经济情况的根本好转，需要三个条件，即：（一）土地改革的完成；（二）现有工商业的合理调整；（三）国家机构所需经费的大量节减。要争取这三个条件，需要相当的时间，大约需要三年时间，或者还要多一点。全党和全国人民均应为创造这三个条件而努力奋斗。我和大家都相信，这些条件是完全有把握地能够在三年左右的时间内争取其实现的。到了那时，我们就可以看见我们国家整个财政经济状况的根本好转了。

为此目的，全党和全国人民必须一致团结起来，做好下列各项工作：

（一）有步骤有秩序地进行土地改革工作。因为战争已经在大陆上基本结束，和一九四六年至一九四八年的情况（人民解放军和国民党反动派进行着生死斗争，胜负未分）完全不同了，国家可以用贷款方法去帮助贫农解决困难，以补贫农少得一部分土地的缺陷。因此，我们对待富农的政策应有所改变，即由征收富农多余土地财产的政策改变为保存富农经济的政策，以利于早日恢复农村生产，又利于孤立地主，保护中农和保护小土地出租者。

（二）巩固财政经济工作的统一管理和统一领导，巩固财政收支的平衡和物价的稳定。在此方针下，调整税收，酌量减轻民负。在统筹兼顾的方针下，逐步地消灭经济中的盲目性和无政府状态，合理地调整现有工商业，切实而妥善地改善公私关系和劳资关系，使各种社会经济成份，在具有社会主义性质的国营经济领导之下，分工合作，各得其所，以促进整个社会经济的恢复和发展。有些人认为可以提早消灭资本主义实行社会主义，这种思想是错误的，是不适合我们国家的情况的。

（三）在保障有足够力量用于解放台湾、西藏，巩固国防和镇压反革命的条件之下，人民解放军应在一九五〇年复员一部分，保存主力。必须谨慎地进行此项复员工作，使复员军人回到家乡安心生产。行政系统的整编工作是必要的，亦须适当地处理编余人员，使他们获得工作和学习的机会。

（四）有步骤地谨慎地进行旧有学校教育事业和旧有社会文化事业的改革工作，争取一切爱国的知识分子为人民服务。在这个问题上，拖延时间不愿改革的思想是不对的，过于性急、企图用粗暴方法进行改革的思想也是不对的。

（五）必须认真地进行对于失业工人和失业知识分子的救济工作，有步骤地帮助失业者就业。必须继续认真地进行对于灾民的救济工作。

（六）必须认真地团结各界民主人士，帮助他们解决工作问题和学习问题，克服统一战线工作中的关门主义倾向和迁就主义倾向。必须认真地开好足以团结各界人民共同进行工作的各界人民代表会议。人民政府的一切重要工作都应交人民代表会议讨论，并作出决定。必须使出席人民代表会议的代表们有充分的发言权，任何压制人民代表发言的行动都是错误的。

（七）必须坚决地肃清一切危害人民的土匪、特务、恶霸及其他反革命分子。在这个问题上，必须实行镇压与宽大相结合的政策，即首恶者必办，胁从者不问，立功者受奖的政策，不可偏废。全党和全国人民对于反革命分子的阴谋活动，必须提高警惕性。

（八）坚决地执行中央关于巩固和发展党的组织的指示，关于加强党和人民群众联系的指示，关于开展批评和自我批评的指示，关于全党整风的指示。鉴于我们的党已经发展到四百五十万人，今后必须采取谨慎地发展党的组织的方针，必须坚决地阻止投机分子入党，妥善地洗刷投机分子出党。必须注意有步骤地吸收觉悟工人入党，扩大党的组织的工人成

份。在老解放区，一般地应停止在农村中吸收党员。在新解放区，在土地改革完成以前，一般地不应在农村中发展党的组织，以免投机分子乘机混入党内。全党应在一九五〇年的夏秋冬三季，在和各项工作任务密切地相结合而不是相分离的条件之下，进行一次大规模的整风运动，用阅读若干指定文件，总结工作，分析情况，展开批评和自我批评等项方法，提高干部和一般党员的思想水平和政治水平，克服工作中所犯的错误，克服以功臣自居的骄傲自满情绪，克服官僚主义和命令主义，改善党和人民的关系。

八、新解放区的土地改革运动

背景介绍

旧中国的封建土地制度极不合理，占乡村人口总数不到10%的地主、富农，约占有70－80%的土地；而约占农村人口总数90%的贫、雇农和中农，仅占有20－30%的土地。这是中华民族被侵略、被侮辱、陷于贫困落后的经济根源。变封建地主土地所有制为农民的土地所有制，解放农村生产力，是民主革命基本任务之一。

中国新民主主义革命抉择了“农村包围城市，武装夺取全国政权”的道路。决定中国农村的土地改革是随革命战争的进程，在一个个解放区先后实现的。中华人民共和国成立时，已有1.2亿农业人口的老解放区、半老区进行了土地改革，新解放区和即将解放的地区尚未进行土地改革。

新解放区的土地改革，总体上分为两阶段。1949年冬至1950年6月是边准备、边土改阶段。从1949年冬开始，已具备土改条件的华北和河南省、陕西省部分新区（约有2600万农业人口）进行土地改革，到1950年春胜利完成。与此同时，中共中央和人民政府集中做好全国土地改革的准备工作。为指导即将到来的土地改革运动高潮，中共中央十分重视土地改革法的修订。1949年11月，在中央政治局会议上毛泽东提出不动富农问题。次年2月17日，毛泽东、周恩来致电刘少奇，指出“打倒地主阶级时，中立富农并使生产不受影响。”3月，毛泽东亲自草电文，代表中共中央就土地改革法修订中的几个问题征询各地意见。经过反复酝酿修改，6月28日中央人民政府委员会第八次会议通过了《中华人民共和国土地改革法》，为新解放区土地改革的全面铺开，提供了法律依据。

1950年6月至1952年12月，是土地改革在新解放区全面铺开阶段。1950年6月30日，中央人民政府正式公布了《中华人民共和国土地改革法》。土地改革法共6章40条，指出土地改革的目的是废除地主阶级封建剥削土地所有制，实行农民的土地所有制，以解放农村生产力，发展农业生产，为新中国的工业化开辟道路。规定没收地主的土地及其它生产资料和在农村的多余财产，征收祠堂、庙宇、寺院等在农村中的土地及其公地，由乡农会统一地、公平合理地分配给无地少地及缺乏其它生产资料的贫苦农民所有，对地主也分给同样一份。并规定保护工商业者，保存富农所有的自耕和雇人耕种的土地及其财产，保护中农（包括富裕中农）的土地及其它财产不受侵犯。

《中华人民共和国土地改革法》颁布后，各地都派出大批机关干部、知识分子和民主党派成员组成土改工作队，投入这场空前规模的斗争。新解放区土改有计划、大面积地铺开。第一批土改从1950年冬季开始到1951年春，在华北、中南、西北、华东等约1.2亿农业人口的地区进行。同时对其余1.6亿农业人口的地区的一部分，又先后有计划地开展清匪反霸、减租减息运动，为下期土改准备条件。第二批土改从1951年冬到1952年春，在华南、西南等约1.1亿农业人口地区进行。第三批土改从1952年冬到1953年春，主要在少数民族地区约3千万农业人口地区进行。

新解放区土地改革的基本步骤是：

（一）发动群众。各地组织了大批工作队到农村中去（每年达30万人以上），深入群众，召开农业代表会议，举办农民积极分子短期训练班，批判“和平土改”、“官办土改”等观点，宣传土地改革法，逐步把农民组织起来。由少数的贫雇农小组发展到包括中农在内的农民协会，建立反封建的统一战线，作为改革土地制度的合法执行机关。在此基础上，通过“吐苦水”、“挖穷根”、“算剥削帐”，讨论“谁养活谁”等方式，让农民用自身经历进行自我教育，以提高阶级觉悟和政策水平。然后农民群众自动起来，打倒地主。对罪大恶极破坏土地改革的恶霸不法地主，则召开审判大会，揭发控诉，并由人民法庭依法逮捕、惩处。打击地主阶级的威风，树立起农民阶级的统治权力。

（二）划分农村阶级。1950年8月4日，政务院第44次政务会议通过《关于划分农村阶级成份的决定》。中央人民政府政务院将1933年中华苏维埃共

和国临时中央政府为着正确地解决土地问题而公布的《怎样分析阶级》、《关于土地斗争中一些问题的决定》两个文件，稍加删改补充，并易名为《怎样分析农村阶级》、《关于土地改革中一些问题的决定》，重新发布，以作为划分阶级的依据。具体工作中首先通过农民协会组织群众，学习、掌握划分标准；然后进行试划，先把地主富农划出来，以分清阵线；再在农民内部，充分发扬民主，采取自报公议方式，允许个人反复申辩，由群众审议评定。最后由乡人民政府批准并张榜公布。经过划分阶级成份，划清了农村阶级阵线，保证土地改革法的贯彻执行，为分配土地创造了条件。

（三）没收、分配土地。在划定阶级后，按土地改革法有关规定没收土地和多余财产，然后平分土地和财产。以乡或相当于乡的行政村为单位，在原耕地基础上，按土地数量、质量及其位置远近，用抽补调整方法，按人口统一分配土地。最后复查分配情况，解决遗留问题，颁发土地证，整顿加强农村政权。

1952年底，中国大陆除西藏、新疆等少数民族聚居区外，土地改革取得巨大胜利。约3亿多无地少地农民分得7亿亩土地和大量生产资料及其它财产，免除了过去每年向地主缴纳的约700亿斤粮食的苛重地租，农民获得了解放。

土地改革的完成，摧毁了帝国主义和国民党集团的社会基础，打倒了几千年来的封建统治势力，极大地提高了农民的政治觉悟，广大农民成为农村人民政权的支柱，进一步巩固了人民民主专政的国家政权，并为后来的社会主义改造创造了有利条件。

土地所有制的变革，冲破封建生产关系的桎梏，改变了农业劳动者与生产资料相分离的状况，调动了农民生产积极性，解放了农业生产力，促进农业的恢复和发展。促发了农村中以识字扫盲为主要特征的新的文化热潮。

新解放区土地改革的完成，是中华人民共和国一个历史性的胜利，它彻底结束了中国半殖民地半封建社会，最终完成了新民主主义革命中一项最基本的历史任务。

材料：

- 中央人民政府政务院关于划分农村阶级成分的决定（节录）
- 全国绝大多数地区完成土地改革

材料一　中央人民政府政务院关于划分农村阶级成分的决定（节录）

（一九五〇年八月四日政务院第四十四次政务会议通过）

一、为了正确地实施一九五〇年六月三十日中央人民政府公布的中华人民共和国土地改革法，特公布本决定。

二、中央人民政府政务院认为一九三三年瑞金民主中央政府为着正确地解决土地问题而公布的两个文件，即“怎样分析农村阶级”和“关于土地改革中一些问题的决定”，除开一小部分现时已不适用外，其余全部在现时的土地改革中是基本上适用的。这两个文件在一九四八年五月二十五日曾经中共中央重新公布，并在土地改革工作中加以应用，已证明其在现时的土地改革中是适用的。因此，中央人民政府政务院特将这两个文件稍加删改并加以补充后，再行公布，作为今后正确解决土地问题的文件。在这两个文件中，凡系本院所补充决定者，均加上“政务院补充决定”字样，并于这两个文件外，增补“政务院的若干新决定”。

三、由本决定所公布之文件，其文字解释如有与土地改革法相抵触者，均按土地改革法执行。

四、各省人民政府得根据各地方的实际情况和本决定公布之文件所规定的原则，颁布划分阶级的补充文件。但这些文件应呈报本院备案。

甲、怎样分析农村阶级

一、地主

占有土地，自己不劳动，或只有附带的劳动，而靠剥削为生的，叫做地主。地主剥削的方式，主要是以地租方式剥削农民，此外或兼放债、或兼雇工、或兼营工商业，但对农民剥削地租是地主剥削的主要方式。管公堂及收学租也是地租剥削一类。

有些地主虽已破产了，但破产之后有劳动力仍不劳动，而其生活状况超过普通中农者，仍然算是地主。

军阀、官僚、土豪、劣绅是地主阶级的政治代表，是地主中特别凶恶者（富农中亦常有小的土豪、劣绅）。

帮助地主收租管家，依靠地主剥削农民为主要生活来源，其生活状况超过普通中农的一些人，应与地主一律看待。

（政务院补充决定）

（一）向地主租入大量土地，自己不劳动，转租于他人，收取地租，其生活状况超过普通中农的人，称为二地主。二地主应与地主一例看待。其自己劳动耕种一部分土地者，应与富农一例看待。

（二）革命军人、烈士家属、工人、职员、自由职业者、小贩以及因从事其他职业或因缺乏劳动力而出租小量土地者，应依其职业决定其成份，或称为小土地出租者，不得以地主论。其土地应按土地改革法第五条处理。

（三）有其他职业收入，但同时占有并出租大量农业土地，达到当地地主每户所有土地平均数以上者，应依其主要收入决定其成份，称为其他成份兼地主，或地主兼其他成份。其直接用于其他职业的土地和财产，不得没收。

（四）各地地主每户所有土地平均数，以一个或几个县为单位计算，由各专区或县人民政府提出呈报省人民政府批准后，决定之。

二、富农

富农一般占有土地。但也有自己占有一部分土地，另租入一部分土地的。也有自己全无土地，全部土地都是租入的。一般都占有比较优良的生产工具及活动资本，自己参加劳动，但经常依靠剥削为其生活来源之一部或大部。富农剥削的方式，主要是剥削雇佣劳动（请长工）。此外或兼以一部分土地出租剥削地租、或兼放债、或兼营工商业。富农多半还管公堂。有的占有相当多的优良土地，除自己劳动之外，并不雇工，而另以地租、债利等方式剥削农民，此种情况亦应以富农看待。富农的剥削是经常的，许多并且是主要的。

（政务院补充决定）

（一）富农出租大量土地超过其自耕和雇人耕种的土地数量者，称为半地主式的富农。对富农及半地主式的富农的土地和其他财产，按土地改革法第六条处理。

（二）地主家庭中，有人自己常年参加主要农业劳动，或同时雇人耕种一部分土地，而以主要部分土地出租，其出租土地数量超过其自耕和雇人耕种的土地数量三倍以上（例如出租一百五十亩，自耕和雇人耕种不到五十亩），在占有土地更多的情形下，其出租土地数量超过其自耕和雇人耕种的土地数量二倍以上（例如出租二百亩，自耕和雇人耕种不到一百亩）者，不得称为富农，而应称为地主。其土地及其他财产，应按土地改革法第二条处理。但其自己劳动耕种部分的土地，在适当地加以抽补后，应在基本上予以保留。其参加劳动的人，如果在家庭中不是居于支配的而是居于被支配的地位，则其参加劳动的人应定为适当的劳动者成份，以别于家庭中其他不参加劳动的人的成份。

三、中农

中农许多都占有土地。有些中农只占有一部分土地，另租入一部分土地。有些中农并无土地，全部土地都是租入的。中农自己都有相当的工具。中农的生活来源全靠自己劳动，或主要靠自己劳动。中农一般不剥削人，许多中农还要受别人小部分地租、债利等剥削。但中农一般不出卖劳动力。另一部分中农（富裕中农）则对别人有轻微的剥削。但非经常的与主要的。这些都是中农。

四、贫农

贫农有些占有一部分土地与不完全的工具。有些全无土地，只有一些不完全的工具。一般都须租入土地来耕，受人地租、债利与小部分雇佣劳动的剥削。这些都是贫农。

中农一般不要出卖劳动力，贫农一般要出卖小部分劳动力，这是分别中农与贫农的主要标准。

五、工人

工人（雇农在内）一般全无土地与工具，有些工人有极小部分的土地与工具，完全地或主要地以出卖劳动力为生。这是工人。

（原载1950年8月20日《人民日报》）

材料二　全国绝大多数地区完成土地改革

一九五二年七月五日

今年六月三十日是中央人民政府公布“中华人民共和国土地改革法”的两周年。两年来，全国各地广大晚解放区先后开展了轰轰烈烈的土地改革运动，并且获得了巨大的成绩。截至目前为止，全国各地绝大部分地区已经完成土地改革。东北大行政区和内蒙古自治区的农业地区都因解放较早，在“土地改革法”公布之前就已完成土地改革。华北区除绥远省伊克昭盟和乌兰察布盟的二十万农业人口地区外，也已全部完成土地改革。西北区已在占全区农业人口百分之八十五的地区完成土地改革，中南区已在约占全区农业人口百分之八十一的地区完成土地改革。西南区已在约占全区总人口百分之八十一的

地区完成土地改革。华东区已在约占全区农业人口百分之九十以上的地区完成土地改革。所有这些已经完成土地改革的地区，都已经彻底推翻封建的土地制度，因而解放了广大农民的生产力，为我们国家的工业化创造了根本条件。经过土地改革运动以后，广大农民的政治觉悟、生产热情空前提高，他们正在开展大规模的爱国增产竞赛运动，为自己的幸福和国家的建设而劳动着。整个农村面貌已经焕然一新。那些还没有进行和完成土地改革的地区主要是少数民族地区、畜牧地区，以及新疆省全部农业区的六十二个县和青海、甘肃、云南、贵州、广东、广西等省的一小部分地区。这些地区除畜牧地区外，将在慎重稳进方针下，有步骤地实行土地改革。各区土地改革的成绩和情况如下：

华北区：全区绝大部分地区在“土地改革法”公布以前就已完成土地改革，绥远省是全区最后实行土地改革的地区。该省去年冬季开始的土地改革运动在春耕以前即已基本完成。在这次土地改革运动中，全省有一百三十多万无地少地的农民及其他劳动人民，获得了一千一百三十二万八千多亩土地，六万五千多头耕畜，六千一百八十六万余斤粮食和二十七万七千多件农具。至此，全省二百六十万农业人口中，已有二百四十万人口地区完成土地改革。其余尚未完成土地改革的二十万农业人口的地区主要在伊克昭盟和乌兰察布盟。这些地区的土地改革在今年七、八月间即可全部完成。

西北区：除新疆省外，截至本年五月底，陕西、甘肃、宁夏、青海、西安等四省一市农业地区的土地改革已基本完成。这些已完成土地改革的地区的农业人口，共达二千四百六十多万，约占西北区全农业人口二千九百多万人的百分之八十五。其中去年冬天到今年春天完成土地改革的地区包括一百一十四个县、市，农业人口一千五百多万；计有七百五十万无地少地的农民获得土地一千六百多万亩；如连分得的其他财物者在内，便有一千一百万农民从土地改革中得到利益。前年冬天到去年春天完成土地改革的农业地区，共有八百多万人口。至于陕甘宁老解放区的一百六十多万人口以及陕西省的半老区二十万人口，早在“土地改革法”颁布以前即已完成土地改革。现在尚未完成土地改革的地区包括新疆省全部农业区的六十二个县约四百万人口，青海高原、贵德、化隆、循化四县农业区的二十万人，甘肃定西区、平凉区的二十一万人，共计四百六十多万人。这些地区的土地改革，今后在慎重稳进方针下有步骤地加以完成。

华东区：现全区只有福建、浙江沿海的个别岛屿共三十个乡和皖北淮河沿岸三十四个乡（村）尚未实行土地改革。山东、苏南、苏北、浙江、皖南等省区全部，福建和皖北的绝大部分地区，包括上海、南京、杭州、济南、徐州、青岛、福州等二十八个城市的郊区已经全部完成土地改革，而且大部已颁发了土地证。这些地区共有四万多个乡（村），达全区总乡数的百分之九十三。现在正在进行土地改革结束工作和颁发土地证的尚有福建省的二千七百五十三个乡（村）和皖北区的三百二十五个乡（村），预计在六、七两月份即可在全区范围内基本结束土地改革工作。在去年春耕以前，华东地区就已经有百分之八十以上的乡（村）完成了土地改革。过去一年，华东实行土地改革的地区包括浙江和福建的沿海渔区、盐区和部分山区，皖北、山东和苏北过去的水灾区。这些地区在去年夏季开始，就陆续分别进行了多次的典型调查和研究工作，然后进行实验，创造经验；各省、区人民政府又先后颁发了，于山林、渔区、盐区等不同地区进行土地改革的政策和办法。因此，虽然这些地区情况比较复杂，过去工作基础薄弱，但由于各省、区领导机关抓得较紧，干部和群众都比较有了准备，因而运动进展顺利，政策的贯彻和群众的发动也较正常，到今年五月底止，这些地区的土地改革也基本上完成至此，华东全区已有一亿以上人口的地区完成了土地改革。在这个伟大的土地改革运动中。全区共没收和征收耕地一亿一千万亩，分给了六千万以上的无地少地的农民。

中南区：中南区的土地改革运动，在一九四九年冬季起，就在解放较早的河南省开始发动，而全面的展开则是在中央人民政府公布“土地改革法”以后。截至目前为止，全区六省所辖的五百一十三个县和武汉、广州及其他城市郊区的一亿四千六百多万农业人口地区中，已有一亿一千八百七十五万农业人口地区完成了土地改革。河南、湖北、湖南、江西四省已基本上全部完成了土地改革；广东、广西两省已分别在本省三分之一和三分之二以上地区完成了土地改革。全区无地少地的农民已从地主手中获得了一亿三千多万亩土地。目前除广东、广西正乘农忙间隙（这两省农作季节不同），在一千多万人口地区加紧进行土地改革和复查工作外，中南全区已完成土地改革的地区，以人口计算，占全区农业总人口的百分之八十一，已完成复查工作的地区，则还只占已经进行过土地改革的地区的百分之四十强。预计在明年

春耕以前，即可全部完成全区的土地改革和复查工作。

西南区：自中央人民政府公布“土地改革法”两年以来，已实行土地改革的地区包括四川地区和云南、贵州、西康等省二百六十个县以及十个市的郊区一万二千四百七十七个乡，人口共达七千三百五十九万左右，约占西南全区总人口百分之八十一。至此，除少数民族区域和云南、贵州一部分地区外，西南区已基本上完成了土地改革工作。这些业已完成土地改革的地区，计有百分之八十左右的土地已从地主阶级手中，转为贫农、雇农以及一部分土地较少的中农所有。至于现在尚未完成改革的云南、贵州两省的一部分地区，准备在今冬明春进行。

经过土地改革的地区，农村面貌正在迅速改变。广大农民在获得土地及其他生产资料和生活资料后，生产积极性大为提高。普遍的情况是：今年的春耕动手早、施肥多，掏渠打井防旱抗旱的劲头大；农民纷纷添置新式农具，采用优良品种并改进耕作技术。受到旱灾、虫灾威胁的地区的农民，普遍展开了空前热烈的抗旱捕虫运动，绥远集宁东区的七个县的农民在完成土地改革后新修了一千多道水渠，另外又打很多水井，增加灌溉面积四十多万亩。西南区在今年春旱期中，就有一千二百万农民组织起来，在短期内战胜了旱灾的威胁。各地农民纷纷参加劳动互助组，并热烈地参加爱国增产运动。中南全区已有包括五百多万户农民参加的一百多万个互助组。该区江西省已有一万五千个互助组和八万四千多个个体农民参加了每亩千斤的水稻丰产竞赛，湖南省也已有二十多万户农民参加水稻千斤丰产竞赛。西南全区的农业劳动互助组现在已经发展到五十万个。西北新完成土地改革地区的农业生产互助合作运动也有了很大发展，其中甘肃定西、天水等专区以及青海的民和、乐都等县农村劳动力的百分之八十已经组织起来。土地改革后，西北区农村中的爱国增产竞赛运动也在蓬勃发展。许多农民提出口号：“努力生产，报答毛主席！”

土地改革运动的进行，极大地提高了农民群众的革命积极性，因而巩固了农村中的人民民主专政。经过土地改革运动之后，各地农民协会组织已有了很大的发展。华北区绥远省的农民协会会员，已从土地改革前的七十多万发展到现在的一百零四万九千多人。西北全区的农民协会会员已经发展到占总人口的百分之三十到百分之四十。中南全区农民协会的会员已有四千多万人。西南全区农民协会的会员已达三千三百三十万。在上述各地已完成土地改革的地区的广大农村中，新中国青年的先进组织中国新民主主义青年团和民主妇女联合会的组织也有了很大的发展。同时并有大批积极分子涌现出来，被选拔到农村中各级人民政府内，直接参加国家政权工作。

（原载1952年7月5日《人民日报》）

九、调整工商业

背景介绍

全国财政经济统一后，市场物价稳定下来，虚假购买力突然消失，昔日的虚假繁荣随之销形匿迹，投机资本将囤货吐到市场，一时出现部分的物资供过于求，售路呆滞。一些过去适应半殖民地半封建经济的工商业，如迷信品、奢侈品工商业，失去了市场；一些机构臃肿，经营不善的企业亦减产、停业；同一行业内盲目竞争，造成地方与地方之间供求不协调。旧的经济秩序已被打得粉碎，新的经济秩序尚未建立起来，产销脱节，不少工业品价格倒挂，许多私营企业陷于存货过多，负债累累和停工减产境地，部分私营银行和私营商业停业倒闭。上海、北京、天津等10个大中城市，1950年第二季度开业的私营工商业5903家，歇业的12750家，歇业户超过开业户6847家。这实际是新民主主义经济从半殖民地半封建经济脱胎前的痛楚。民族资产阶级中许多人被暂时困难所吓倒，他们消极经营，乃至解雇职工，关厂歇店。有些人把私营工商业的困难归咎于人民政府的经济改组，主张用发展资本主义寻求出路。有的提出所谓“不要与民争利”，要求国营经济不要发展。在中国共产党内部则有少数人产生“左”的倾向，认为既然工人阶级能够在这么短的时间内稳定物价、统一财政经济，就不妨趁私营工商业困难之机，一举消灭资本主义。

人民政府认为过早消灭资本主义是不适合中国国情的，1950年4月，毛泽东在中央人民政府委员会第七次会议上提出调整工商业的任务，指出：今后几个月内财经领导机构的重点，应放在调整公私企业之间及公私企业各部门之间的相互关系方面。5月，中央财经委员会召开7大城市工商局长会议，讨论研究物价稳定后出现的市场萧条等问题的原因及解决办法，制定了调整工商业的具体政策和作法。会

后，在全国范围内开展了调整私营工商业的工作。

（一）调整公私关系。这是调整的重点，即调整国营工商业与私营工商业的关系和负担。国家通过扩大对私营工业的加工订货和统购包销，使它们能够维持生产和扩大再生产，并把私营工业纳入国家计划的轨道；对私营商业，国家通过经销、代销等方式，使其有利可图，国营商业在扩大批发阵地的同时，减少零售商店的数量，把大量零售业务交给私营商店及小商小贩，除主要的大宗农产品和外销的农副产品外，其余农产品则组织合作社和私商收购、贩运；调整税负，国家适当降低税率，减轻民负，以利休养生息，将原1136种货物税减为358种。调整公私关系的实质是使资本主义经济在国营经济领导下，有利于国计民生的得到发展，不利于国计民生的指导其转业转产。（二）调整劳资关系。坚持劳资两利原则，处理好工人与资本家之间的关系。既保障工人的民主权利，又要资本家获得合理利润。从有利发展生产出发，用协商方式解决劳资问题，然后过渡到更固定的合同关系。调整劳资关系实质上是确立工人阶级在私营企业中的领导地位。（三）调整产销关系。主要在生产领域调整私人资本主义企业的生产方向；在流通领域通过召开城乡物资交流大会，以销定产，减少生产的盲目性，逐步走上计划产销的轨道。

工商业的合理调整，使濒临歇业、倒闭的许多私人工商业得以复苏。1950年下半年，上海、北京、天津等10大城市开业的私营工商业达32674家，是该年第二季度开业户的5.5倍。调整后的1951年，是中国民族资本主义发展史上的“黄金时代”。

材料：

- 关于调整工商业（节录）
- 如何调整公私工商业关系

材料一 《关于调整工商业》（节录）

（一九五〇年五月一日）

刘少奇

一、（略）

二、调整工商业与公私关系

中央人民政府即将根据共同纲领与毛泽东主席的指示，采取一些具体办法来调整工商业与公私关系，使我们国家的经济生活在目前的条件下加以组织与计划，以便克服公私企业之间以及各企业部门之间许多尚未进入正轨的状态和无政府状态。对于那些有可能维持、又于国计民生有益、但是发生困难的私人生产事业，人民政府应该给以帮助，这些企业的主人和工人群众也必须各尽所能，共同协力，以便把这些企业维持下来，等待情况的好转。为了调整工商业与公私关系以克服目前的困难，尽可能适当地统一与分配一切国家机关和国家企业的定货和加工，是有极重要的作用的。这些定货和加工的数量极大，因为没有适当的统一和分配，常常发生各种毛病和损失。应该使我们的军政机关和企业机关尽可能地、一个一个地作出一定时期的定货预算和加工预算特别是大批的定货和加工预算，并提出自己的意见，交给工商贸易机关。同时，各地工商贸易机关应该要各地公私生产机关据实报告自己的生产情况，并加以调查，报告上级。这样，就使我们的中央工商贸易机关有可能在适当的范围内统一与分配国家的各种定货和各种加工，并调节各企业的生产。这样，一方面，可使国家机关避免一些不必要的损失；另一方面，又可调剂市场，调节生产，救济许多困难的生产事业，并可刺激新的生产事业的发展。在国家定货和加工等方面照顾特别困难的上海工商业，乃是必要的。

三、某些生产的转业与私人资本的出路

过去服务于帝国主义、封建主义、官僚资本主义的企业，例如高级消费品工业，迷信品工业，投机商业，以放高利贷和买空卖空为目的的金融业等，是没有前途的，他们应该转业。又有某些暂时生产过剩的工业，例如纸烟、火柴、肥皂工业等，也不得不暂时缩小生产或转业。还有某些企业需要切实改变他们的产品为适合农民的用品，才能扩大销路。又由于投机事业的停止，社会已有很大数量的游资要求投放于生产事业。从根本观点上看来，无疑问，这是一些好的现象。无疑问，这又是要产生一些痛苦的。缩小生产、停工、转业，不可避免地要产生一些失业或者改行。现在已有人问：我愿转业，但转到何处去？请人民政府告诉我，什么事业可以办？这个问题是提得对的。要具体确切地答复每一个这样的问题，需要经过具体的调查研究，我现在只能作一般的大体方向的答复。这就是说，凡适当地服务于人民的需要，特别是适当地服务于农民的需要，而国家现在又不能办，或虽然办了但还很少的事业，是可以办的。交通运输事业以及服务于国家经济重点恢复部门的事业，医

药事业，也是可以办的。此外，还有某些特殊矿产的开采与提炼，某些特殊工厂的建立，某些电力站的安建等，国家都可以在适当的条件之下，与私人订立合同，允许私人办理。现在人民政府还没有禁止私人创办任何不是操纵国计民生而是有益于国计民生的事业，所以私人事业的活动范围是很广大的。国家企业与私人生产事业之间的某些不适当的竞争现象，以及在定货中在加工中的某些不适当的条件，在调整工商业的工作中应该加以改正。劳资关系也可以在国家劳动法令、集体合同及劳资协商机构中纳入正轨。所以，私人资本不是没有出路的。当然，应该是老老实实地、不怕化费一些资本和气力地去经营那些确实于国计民生有利的事业。对于老老实实不怕化费一些资本和气力去经营生产的事业家，人民政府应当给予他们以各项必要的便利条件，并给以指导，使其避免盲目性，帮助其事业的成功。……

（原载1950年5月20日《工人日报》）

材料二　如何调整公私工商业关系

上月七大城市工商局长会议，曾根据共同纲领公私兼顾的原则，着重地讨论了调整公私工商业关系问题，因为这是目前国民经济恢复过程中的一个大问题。

过去在公私工商业间的基本情况是怎样呢？

应当说，国营经济在过去对于私人资本主义经济、合作社经济、农民和手工业者的个体经济及国家资本主义经济是给了帮助的。国营企业对私人企业进行了大批的成品收购、原料供给、代销与经销等业务。国营企业大量收购了农民的农产品、副产品和手工业生产品。国营企业对合作社采取了委托代销、代销并给以适当优待的办法，扶助了人民合作事业的发展。国营企业曾通过加工、包销、公私合营等形式广泛地与私人企业合作，鼓励了国家资本主义的发展。

但是同样应当说，国营企业机关在执行对私人工商业的政策时是有偏向的。例如：有些国营企业在委托私人企业加工时，其所规定的加工条件有时过于苛刻。国营贸易公司在制订价格时，有时对私人企业的合法利润照顾不足。对于出口贸易的管理，有时失之过严。国营贸易的范围，也未与私人商业适当划分，使私人商业感到威胁。在原料收购中，正当的私人商业也有被排斥的现象。有些国营企业不肯参加同业公会；对于私人企业的经营方向，也缺乏必要的帮助与指导。这就使得有些有利于国计民生的私人企业，还未能在国营经济统筹兼顾下，与国营企业分工合作，各得其所。这是什么原因呢？其中最主要的原因，是部分的国家经济工作人员中缺乏与私人资本主义长期分工合作的思想。甚至于有人以为共同纲领的“有些部分”是不必实行的。这些同志有抽象的社会主义观念，而缺乏马列主义与中国革命实践之统一的思想。他们忘记了共同纲领，忘记了毛泽东同志关于这一方面的指示。毛泽东同志说：“由于中国经济的落后性，广大的小资产阶级与中等资产阶级所代表的资本主义经济，即使革命在全国胜利以后，在一个长时期内，还是必须允许他们存在；并且按国民经济的分工，还需要他们中一切有益于国民经济的部分有一个发展；他们在整个国民经济中，还是不可缺少的部分。”（“目前形势和我们的任务”）。毛泽东同志又说：“民族资产阶级在现阶段上，有其很大的重要性。我们还有帝国主义站在旁边，这个敌人是很凶恶的。中国要实现经济上的真正独立，还需要经过很长时间。只有中国工业发展了，中国在经济上不依赖外国了，才有全部的真正的独立。中国的现代工业，在整个国民经济上的比重是很小的。现在还没有可靠数字，根据某些材料来估计，现代工业不过只占全国国民经济总生产量的百分之十左右。为了对付帝国主义的压迫，为了使落后的经济地位提高一步，中国必须利用一切于国计民生有利而不是有害的城乡资本主义因素，团结民族资产阶级，共同奋斗。”（“论人民民主专政”）。抱着空想的社会主义观念的人们，恰恰是不了解中国社会经济的这些基本特点，因而，他们就违背了毛泽东同志的指示。他们的错误思想，对于中国革命是有害的。当然，对于不利于国计民生的私人企业，对于私人资本家的投机倒把行为，国营经济是应当加以反对的，并引导它们转为有利于国计民生的工商业。过去应当如此，现在应当如此，将来也应当如此，但是，对于一切有利于国计民生的私人工商业就应当认真地团结他们。

调整公私工商业关系的基本原则应当是什么呢？

调整公私工商业关系的基本原则，就是一切经济工作人员和政治工作人员都必须熟读牢记中国人民政治协商会议共同纲领第二十六条：“中华人民共和国经济建设的根本方针，是以公私兼顾、劳资两利、内外交流的政策，达到发展生产、繁荣经济之目的。国家应在经济范围，原料供给，销售市场，劳动条件，技术设备，财政政策，金融政策等各方面，调剂国

营经济、合作社经济、农民和手工业者的个体经济、私人资本主义经济和国家资本主义经济，使每种社会经济成分在国营经济领导之下，分工合作，各得其所，以促进整个社会经济之发展。”

共同纲领第二十六条不仅一般地规定了国民经济建设的总方针，同时也正确地规定了公私关系，我们的任务，就在于把上述方针准确地加以实行。

在公私工商业关系中目前最需要解决的是哪些问题呢？

这里首先应当解决公私工业关系问题。而在公私工业关系中，首先要解决对于私营工业的委托加工、订货与收购问题。

工业经济在目前中国国民经济中的比重，大致只有百分之十。这是公私营工业的总和。对于有益国计民生的私营工业不采取团结与发展的方针，就将减弱中国工业化的速度。因此，国家应按共同纲领所规定的经济建设的总方针，在经营范围、原料供给、销售市场、劳动条件、技术设备、财政政策、金融政策等方面，予私营工业以必要的扶助。国家机关与国营企业对于工业实行委托加工、订货和收购产品，是国家扶植私营工业的重要形式。这就是共同纲领第三十一条所规定的帮助私人资本主义走向国家资本主义的方法，也就是逐渐克服私营工业生产盲目性的方法。私营工业如果不在国家的统一计划与领导之下来进行生产，而采取资本主义国家中那种无政府的盲目的生产方法，不但对于中国工业化不利，而且对于私营工业本身也是不利的。特别是在目前，由于通货稳定，虚假购买力消灭而引起的各种商品普遍滞销的情况下，这种订货、委托加工和收购产品的方式，对于帮助私人工业推销成品，活动资本，维持生产，以度过目前难关，更有极重要的作用。

国营企业应根据什么原则来进行向私营工业订货和收购产品的工作呢？

第一，应当根据国家的需要与可能。所谓需要，是说所委托加工的、所订的、所收购的货物应当对国家目前或将来有用。例如：棉纱、棉布可以供给军、政人员服装及稳定物价的需要；纸张可以供给出版事业的需要；钢铁产物可以供给工业及国防的需要。所谓可能，就是指所订的、所收购的数量，应当以国家现有经济力量的可能为限。如果超过这种限度勉强进行，势必引起通货膨胀，破坏物价稳定。这就不仅不利于大多数人民，而且也不利于私营企业自身。

第二，订货和收购的地区分配要适当，即必须根据各个地区各种企业的不同情况，从全局观点给以恰当的帮助。加工种类与加工地区之确定，应由中央统筹。在一个地区内的恰当分配，应由当地工商行政部门会同工商业团体和工人团体主持办理。在分配时，一方面要力求公平合理，公私兼顾，另一方面要使有关职工了解订货和收购的意义，以便保证生产计划按期完成。

第三，收购价格应根据市价，不应低于或高于市价。加工的“工缴费”应根据加工地区合理经营的中等标准，计算工厂成本。凡市价低于成本，由国家赔本的订货，资方应以保本为原则；凡市价高于成本，国家有利的正常订货，资方应在成本以外取得合理利润。工缴费的确定，应由当地工商行政部门召集订货机关和承制的资方劳方共同协议规定。

第四，对公私工厂加工条件应当一视同仁，不应有所偏颇。

第五，公私双方均应严格信守订货和收购合同。过去有些会营企业不遵守合同规定，拒绝收货，或迟付工缴费；有些私人企业也有少交货，晚交货，交坏货，甚至不交货的现象。这种破坏合同的行为，妨碍了公私企业双方互相信任和分工合作，必须切实改进。

上述五点是订货收购的主要原则。各地公私企业的订货收购关系，应根据以上原则进行检查。其中如有不适合的部分，在双方同意下，可从新改订。

在公私工商业关系中，亟待解决的第二个大问题是公私商业关系问题。

私营商业，在今后相当长时期内，仍然是不可少的。由于中国是个大国，而在国民经济中，分散的农民和手工业者的小生产，占有极大的比重。因此收购农村副产品与组织城乡交流，是一件极为巨大的工作。国营商业和合作社商业在目前以及今后一个很长时期内，在人力上、财力上都还没有可能把这个交换责任完全担负起来。因为国营商业和合作社商业目前在全国商业经济中所占的比重，还小于私人商业，所以要把广大的分散的农民和手工业者的个体经济的交换行为大量地组织起来，成为合作社商业，在国营商业的领导下，形成社会主义性质的商业体系，还需要相当长的时间。为了使这些在地区上分散的，在数量上庞大的农副产品，尽可能地进入城市；同时使城市工业品尽可能地流入广大农村 除了国营贸易机关和合作社应担任重要责任外，私人商业还有很大的重要性。

当然，私人商业也应当在国营商业领导之下来进行有益于国计民生的工作，而不是相反。旧中国的

封建性和投机性的商业，依靠垄断和投机的方法，严重地剥削小生产者和消费者，获得超额的商业利润，这是广大的小生产者和消费者所一致反对的。这种超额利润必须降低到正当利润。共同纲领第三十七条规定："国营贸易机关应负调剂供求、稳定物价和扶助人民合作事业的责任。"为了调剂供求，稳定物价不使过高或过低，国营贸易机关在城乡交流方面，就必须维持农产品的适当收购价格和出售价格，以保障农民、手工业者和消费人民双方的利益。事实证明，这个"操纵国民生计"的严重责任，必须放在为人民服务的人民政府的国营商业身上，而不能放在私营商业身上。但是私营商业如果不居于操纵国民生计的地位而居于服从国营商业领导的地位，那么，它在目前和今后一个相当长的时期内，就还可以发挥它的一定的作用了。

目前公私商业关系中的主要问题，是收购方面的价格政策问题和销售方面的国营零售商业问题。

国营商业的价格政策，是公私商业关系的基本环节。在我们的国家中，正确的价格政策，应当照顾到生产者、贩运者和消费者三个方面，即是对三个方面都要有利，不可偏废。只有这样，才能使生产继续进行、商品找到销路、物资能够交流。这是我们国家贸易机关决定价格的根据。今年三月全国物价平稳以后，在商业市场上出现了畸形的价格状态。它表现在：城市工业品价格高于乡村、工厂成本高于市价、部分商品批发价高于零售价、国营贸易机关的牌价高于市价。这主要是由于通货稳定以后，虚假购买力消失，而原来被囤积的商品涌进市场，以及一般消费者因有一部分物资的积蓄，暂时减少购买量，所造成的结果。而国家财经机关对于物价稳定以后的市场趋势预见不够，未能及时采取步骤，以减轻这种不合理的价格状态，也是形成这种畸形状态的一个因素。这种畸形的价格是必须改变的，而且是已经在改变了。国家贸易机关现已着手调整价格，实行三方兼顾的政策。在调整价格中，一方面应当防止私人商业对于小生产者与消费者封建性剥削；另一方面应当反对某些地方工作人员片面强调保护农民利益、盲目提高农产品价格的偏向。对于农产品规定过高价格的结果，将使消费者无法购买，私商也因无利可图，不肯下乡，而国营贸易机关与合作社在这种情况下即令赔本运销，也必然无法持久。这种情况必然阻塞城乡交流，不仅对国营商业、合作社商业和私人商业不利，更基本地，则是一方面对于城市工业和工人阶级不利，另一方面由于产品滞销，对于农民本身也是极端不利的。

公私商业在销售方面所发生的重要问题，是国营零售商业问题。

半年来，国营贸易机关为了稳定城市零售价格，设置了一定数量的零售商店，这对稳定零售价，首先是稳定人民生活必需品的零售价，保障广大城市人民生活，起了极大的作用，受到广大人民的热烈拥护。如果国营贸易机关，只进行批发贸易，不进行零售贸易，就无法实现共同纲领第三十七条所规定的"稳定物价"的任务。但国营零售商店的经营，应以稳定城市零售市场物价，防止投机商人任意抬高零售价格为目的；不应当企图代替一切私营商业。因此，国营零售商业应当适当地限制自己的经营范围，并使零售价与批发价保持适当差额，使正当零售商在国营贸易机关的价格政策之下有利可图。国营贸易机关供应物资的回笼货币主要依靠批发市场，不应依靠零售市场。国营零售商店大量零售的商品，应以粮食、食盐、煤、食油、布、煤油六种人民生活必需品为限，至于零售百货店就更应有限制些，所有各种零售店的数目以足能稳定当地商品零售价格为限度。只有这样，国营商业才能既保证了物价的平稳，又为守法的私人零售商业保留了宽广的活动范围。

公私工商业关系，是公私兼顾政策的基础。这两方面的关系调整好了，公私兼顾的政策就在基本上实现了。

（原载1950年6月8日《人民日报》）

十、朝鲜战争爆发

背景介绍

1950年6月25日拂晓，南朝鲜李承晚军队在美帝国主义的支持下，越过"三八线"北犯，朝鲜战争爆发。朝鲜战争爆发后，美国总统杜鲁门命令远东美军总司令麦克阿瑟指挥其所部军队，"支援"南朝鲜。联合国安理会应美国的请求，于美国纽约时间6月25日下午召开紧急会议，在苏联和中华人民共和国缺席的情况下，非法通过了美国关于朝鲜局势的提案，不顾事实地指控朝鲜民主主义人民共和国部队进攻南朝鲜。在美国操纵下，联合国安理会授权由美国组成联合国军司令部。7月8日，杜鲁门任命麦克阿瑟为"联合国军总司令"。除南朝鲜军队外，先后参加联合国军的有美国、澳大利亚、英国、荷兰、新西

兰、加拿大、法国、菲律宾、土耳其、泰国、南非、希腊、比利时、卢森堡、哥伦比亚、埃塞俄比亚等16个国家；另外，瑞典、印度、丹麦、挪威、意大利也提供了医疗船或派出战地医疗队。美国打着"联合国军"的旗号，大举出兵侵略朝鲜。

与此同时，杜鲁门命令美国第七舰队开进台湾海峡，公开侵占中国领土台湾。

朝鲜战争爆发的第二天，朝鲜民主主义人民共和国内阁首相金日成，发表广播演说，号召朝鲜人民为正义战争而奋斗，直到献出最后一滴血。朝鲜人民军奋起抗击，不到两个月时间，解放了朝鲜首都汉城和南朝鲜大部分地区，把美伪军驱至釜山一隅。美国侵朝军总司令麦克阿瑟，趁朝鲜人民军主力南下，后方空虚之机，纠集"联合国军"50000余人、300多艘军舰、500多架飞机，于9月15日在朝鲜西海岸仁川登陆，截断朝鲜人民军的补给线。10月1日，麦克阿瑟通过广播发出最后通牒，要朝鲜民主主义人民共和国无条件投降。当晚金日成召见中华人民共和国驻朝大使，希望中国尽快派兵支援。金日成还派朴宪永前往北京向中华人民共和国领导人当面提出上述请求。

材料：

- 金日成将军的广播演说
- 周外长对杜鲁门声明发表声明

材料一　金日成将军的广播演说

亲爱的同胞们！

亲爱的兄弟姊妹们！

人民军的军官和战士们！

活跃在共和国南半部的游击队员们！

我代表朝鲜民主主义人民共和国政府向你们发出如下的号召：

卖国贼李承晚的傀儡政府军队，于六月二十五日在三八线全线向以北地区发动了全面的进攻。勇敢的共和国警备队为抵抗敌人的进攻，展开了激烈的战斗，挫败了李承晚傀儡政府军队的进攻。

朝鲜民主主义人民共和国政府在讨论了当前的形势后，已命令我们的人民军开始反攻，消灭敌人的武装力量。

人民军按照共和国政府的命令，已将三八线以北地区的敌军击退，而进入三八线以南十公里至十五公里了。人民军业已解放了瓮津、延安、白川（按均在黄海道）、开城（按在京畿道）等城市和许多村庄。

我祖国的一切爱国民主力量虽然为争取以和平方式统一祖国而斗争，但是李承晚匪帮却发动了同族相争的内战来反对人民。众所周知，反对祖国和平统一的李承晚匪帮从很早以前就准备了同族相争的内战。南朝鲜人民虽然彷徨在饥饿线上，但李承晚傀儡政府却将从人民手中强迫征收得来的重税的大部分，浪费在军费的扩张和内战的准备上。李承晚反动派为了挑拨内战，疯狂地准备了坟墓。

他们在南朝鲜树立反动警察制度，迫使一切民主政党和社会团体转入地下，并逮捕、监禁、残杀爱国的进步人士。任何人只要对李承晚的反动制度和他所准备着的内战稍表不满，就会横遭迫害。

朝鲜人民不共戴天的仇敌——卖国贼李承晚，实施反人民的反动政策，对为祖国的独立、自由、民主发展而斗争的数十万我祖国的优秀儿女，加以监禁或虐杀。

李承晚匪帮为了掩盖他们进行着的内战准备，继续不断地制造了三八线的冲突事件，致使祖国与人民陷于不安，并且企图把冲突事件的责任，嫁祸于我们人民共和国政府。李承晚匪帮在准备所谓"北伐"的过程中，甚至毫不犹疑地按照美帝国主义者的指示，和朝鲜人民的死敌——日本军阀勾结起来了。李承晚匪帮为了维持其一己的私利和反动统治，并使我祖国变为美帝国主义的殖民地和在亚洲的军事基地，变为美国独占资本家追求利润的泉源，竟把我祖国南半部的经济完全置于美国独占资本家的支配之下。

美帝国主义者为在经济上使我祖国殖民地化，极力破坏了共和国南半部的民族经济。在美国资本的压迫下，中小企业家和商人不能不陷于破产的境地。在我们祖国的南半部，生产停顿，大部分的工厂和制作所倒闭，失业人数达数百万。农民直到现在尚未得到土地。人民彷徨在饥饿线上。

亲爱的同胞们！朝鲜民主主义人民共和国政府与我们祖国的所有爱国民主政党、社会团体及全体人民，为了避免同族相争的内战和流血的惨祸，曾尽了一切的努力，争取以和平方法统一我们的祖国。早在一九四八年四月，南北朝鲜各政党、社会团体代表的联席会议，即提出了和平统一我们国家的意愿。但是，李承晚匪帮破坏了这一意愿。李承晚匪帮在美帝国主义及其侵略工具所谓"联合国朝鲜委员会"的支持下，于一九四八年五月十日捏造了南朝鲜的单独"选举"，并加强了对我们祖国北半部的武装进攻和

准备。

为了争取祖国的和平统一和完全独立，去年六月祖国战线旗帜下的南北朝鲜七十一个爱国政党与社会团体，曾提议以举行总选举的方法来和平统一我们的国家。全体朝鲜人民热烈地支持与拥护了这一提议，但李承晚匪徒们连这一提议也予以破坏了。

一九五零年六月七日，祖国战线再度提出促进祖国和平统一的方案，反映了渴望祖国和平统一的朝鲜人民的意志。

但是，李承晚匪帮威胁地说，凡对祖国战线的和平统一方案表示支持的人，将被认为是叛逆，因此这一方案又遭到了破坏。

朝鲜民主主义人民共和国最高人民会议常任委员会，于一九五零年六月十九日根据各民主政党社会团体要求祖国统一独立及民主发展的坚决意志与愿望，提议以朝鲜民主主义人民共和国最高人民会议与南朝鲜"国会"联合成立单一的全朝鲜立法机关的办法，来实现祖国的和平统一。

李承晚匪帮怎样答复了全朝鲜人民所期望着的这一正当提议呢？

背叛朝鲜人民利益的李承晚匪帮，以发动内战来回答了全朝鲜人民对祖国和平统一的期望。

反动的匪徒们在他们所发动的内战中想达到什么样的目的呢？

李承晚匪帮妄图通过内战，在共和国北半部也实施现存于南半部的、和日本帝国主义时代一般无二的反人民的反动统治制度，以夺取我们人民所业已取得的民主改革成果。李承晚匪帮妄图从由于共和国北半部根据无价没收无价分配原则实施土地改革的结果而成了土地主人的农民手中夺取土地，重新还给地主，并剥夺朝鲜人民在我共和国北半部所业已取得的一切民主自由和权利。李承晚匪帮妄图将我祖国变为美帝国主义的殖民地，而使朝鲜人民成为美帝国主义者的奴隶。

亲爱的兄弟姊妹们：我祖国与人民面临着极大的危险。为了消除我祖国当前的危险需要怎样办呢？

朝鲜人民在反对李承晚匪帮的这一战争中，必须坚决保卫朝鲜民主主义人民共和国及其宪法，推翻南半部反人民的法西斯的李承晚傀儡政权，将我祖国南半部从李承晚匪帮的统治下解放出来，并恢复南半部真正的人民政权——人民委员会。在朝鲜民主主义人民共和国的领导下，完成祖国统一，以建设强大的民主独立国家。我们为反对李承晚卖国匪帮所发动的内战而进行的战争，乃是争取祖国统一独立自由与民主的正义战争。

亲爱的同胞们：全体朝鲜人民如不愿再一次成为外国帝国主义的奴隶，就应该在打倒李承晚卖国匪帮的救国斗争中一致奋起，不惜任何牺牲，争取胜利。全体朝鲜人民对站在李承晚匪帮背后的美帝国主义的一举一动应加以密切注视，提高警惕性。

我们人民军应坚守共和国北半部的各种民主改革，从反动统治下拯救南半部同胞，并在人民共和国的旗帜下，在为祖国统一的斗争中，发挥我们的勇敢及创造性。为了祖国和人民，应不惜自己的生命，竭尽爱国忠诚，斗争到最后的一滴血。

我们人民军的军官和战士们，是从人民中来的，是由祖国和人民的优秀儿女组成的。他们是以爱国爱人民的精神培养出来的，以最新式的现代精锐武器装备起来的。他们是有经常为祖国为人民的利益而斗争的高度觉悟的朝鲜人民的军队。

共和国北半部人民，应把自己的一切事业，改编为战时形态。为了在短时间内无情地歼灭扫荡敌人，要动员一切的力量，应使一切工作，服从于战争和歼灭敌人的任务。应组织全国人民对人民军的援助，源源不绝地供应前线，供给他们一切必需品，保障军需品的紧急输送。对于伤兵要组织广泛的热爱的救护工作，应组织能圆满完成前线供应、巩固人民军后方的一切工作。

在后方要与捣乱分子及造谣分子作无情的斗争，应迅速展开肃清特务破坏分子的工作。敌人是狡猾的阴险的，它必将以各种方法散布谣言，我们不要被反动的宣传所欺骗。共和国的政权机关，应消灭一切妨害全人民进行争取统一自由独立的战争的破坏分子。

共和国北半部的工人、技术人员和职员，要以高度的警惕性防止敌人的侵害，以保卫共和国的一切工厂、制作所、铁道及运输、交通、邮电、机关，要忠实地执行生产计划和自己所负的任务，要以献身的努力，来及时地迅速地保障前线的需要。

共和国北半部农民，要为保障人民军的食粮并更多地生产农作物而努力。同时，为保障人民军的胜利，应在各方面尽力予以援助。

共和国南半部男女游击队员们，应展开更激烈的英勇的游击运动，争取广大的人民群众参加游击队，扩大与建立解放区，并在敌人后方歼灭敌人，破坏敌人的作战计划，袭击敌人参谋部，切断并破坏铁道、公路、桥梁及电信电话线等。要以一切方法截断敌人前后方的联络，到处消灭卖国者，恢复人民政权

机关——人民委员会，同时积极协助人民军。

共和国南半部同胞不要服从李承晚傀儡政府的命令，以怠工来回答其命令与指示，使敌人陷于混乱。

南半部工人应到处组织总罢工，举行起义，并应保卫工厂、制作所、矿山、铁道及其他工作场所，防止溃败的敌人的破坏，欢迎与积极协助人民军，以保障胜利。

南半部农民，不要给敌人粮食，保卫今年的收获物，广泛地参加游击队运动。应不惜一切来协助与支持人民军。

私人企业、中小工业家及商人，应援助人民军。在从美国独占资本家的统治下解放我们民族经济的斗争中，应协助人民军。

南半部的文化人知识分子，为了祖国的统一自由，并为取得能以发展民族文化的条件，应协助反对李承晚匪帮的战争，并应积极参加大众的政治宣传行列，无情的揭露李承晚匪帮的罪行，在群众性的起义运动中，起宣传鼓动的作用。

南朝鲜傀儡政府的"国防军"官兵们：你们的仇敌正是李承晚卖国匪帮。为了祖国与人民，你们不要错过机会，应掉转枪口，瞄准李承晚匪帮。你们要转到人民军和游击队这方面来，协助争取祖国统一自由的全人民斗争。你们只有起来反对我们人民的仇敌，才能在为祖国的自由独立的斗士的行列中，取得荣誉的地位。

亲爱的同胞、兄弟、姊妹们：我号召全朝鲜人民要更紧密地团结在朝鲜民主主义人民共和国政府的周围，以迅速消灭李承晚匪帮的武力与警察制度。为了争取我们人民所一致渴望的祖国统一，坚决奋起进行争取与保障独立的光荣的胜利。人类的历史告诉我们：坚决奋起进行争取自由独立斗争的人民，必能取得胜利。我们人民的事业是正义的事业。胜利是一定属于我们人民方面的。我相信，我们为祖国与人民的正义斗争一定胜利。

统一我祖国的时机到来了，怀着胜利信心勇敢地前进吧！让我们在支援我们的人民军和前线中，献出我们的一切力量。让我们人民要献出一切力量来消灭敌人。

为全人类的正义战争而奋斗的朝鲜人民万岁！

朝鲜民主主义人民共和国万岁！

为争取胜利前进！

（原载1950年6月28日《人民日报》）

材料二　周外长对杜鲁门声明发表声明

（1950年6月28日）

美国总统杜鲁门在指使南朝鲜李承晚傀儡政府挑起朝鲜内战之后，于六月二十七日发表声明，宣布美国政府决定以武力阻止我台湾的解放。美国第七航队并已奉杜鲁门之命向台湾沿海出动。

我现在代表中华人民共和国中央人民政府声明：杜鲁门二十七日的声明和美国海军的行动，乃是对于中国领土的武装侵略，对于联合国宪章的彻底破坏。美国政府这种暴力掠夺的行为，并未出乎中国人民的意料，只更增加了中国人民的愤慨，因为中国人民许久以来即不断地揭穿美国帝国主义侵略中国、霸占亚洲的全部阴谋计划，而杜鲁门这次声明不过将其预定计划公开暴露并付之实施而已。事实上，美国政府指使朝鲜李承晚傀儡军队对朝鲜民主主义人民共和国的进攻，乃是美国的一个预定步骤，其目的是为美国侵略台湾、朝鲜、越南和菲律宾制造藉口，也正是美帝国主义干涉亚洲事务的进一步行动。

我代表中华人民共和国中央人民政府宣布：不管美帝国主义者采取任何阻挠行动，台湾属于中国的事实，永远不会改变；这不仅是历史的事实，且已为开罗宣言、波茨坦宣言及日本投降后的现状所肯定。我国全体人民，必将万众一心，为从美国侵略者手中解放台湾而奋斗到底。战胜了日本帝国主义和美国帝国主义走狗蒋介石的中国人民，必能胜利地驱逐美国侵略者，收复台湾和一切属于中国的领土。

中华人民共和国中央人民政府号召全世界一切爱好和平正义和自由的人类，尤其是东方各被压迫民族和人民，一致奋起，制止美国帝国主义在东方的新侵略。只要我们不受恫吓，坚决地动员广大人民参加反对战争制造者的斗争，这种侵略是完全可以击败的。中国人民对于同受美国侵略并同样进行反抗斗争的朝鲜、越南、菲律宾和日本人民表示同情和敬意，并坚信全东方被压迫民族和人民，必能把穷凶极恶的美国帝国主义的战争制造者，最后埋葬在伟大的民族独立斗争的怒火中。

（原载1950年6月29日《人民日报》）

十一、人民解放军进军西藏

背景介绍

中华人民共和国成立不久，第二野战军于1949年11月1日，发起了向西南进军的战斗。当时，中国革命战争的形势，不论从全局还是从西南局部来看，胜券已经在握。这时，刘伯承、邓小平首长根据党中央和毛泽东主席1949年10月13日关于由西南局经营云贵川康及西藏的指示，着手考虑进军西藏的问题了。

西藏是中国领土，位于祖国西南边陲，战略地位十分重要。藏族人民是中华民族大家庭中不可分离的组成部分。正当人民解放战争席卷全国之际，西藏地方当局的反动分子则进一步勾结帝国主义势力，于1949年7月制造了"驱汉事件"。党中央对西藏地方当局的分裂行为极为关注。9月2日，新华社发表《决不允许外国侵略者吞并中国领土——西藏》的社论。指出这次"驱汉事件"的目的，是企图在人民解放军即将解放全国的时候，使西藏人民不但不能得到解放，而且进一步变为帝国主义的殖民地奴隶。并表示"西藏是中国的领土，绝不允许任何外国侵略。西藏人民是中国人民一个不可分离的组成部分，绝不允许任何外国分割"。中国人民解放军必须解放西藏。9月7日，人民日报发表题为《中国人民一定要解放西藏》的署名文章，指出中国共产党主张各民族一律平等，实行团结互助；保护少数民族利益，尊重其风俗习惯和宗教信仰自由。希望西藏人民团结起来，揭穿帝国主义阴谋，摆脱帝国主义的束缚，准备迎接人民解放军解放西藏。我们预感到解放西藏将是一场艰巨复杂的斗争。

1949年12月中旬，党中央转来了毛主席在访苏途经满洲里时，给中央领导和刘伯承、邓小平、贺龙首长的信，信的大意是，当前国际国内形势对我非常有利，为不失时机地解放西藏，打击帝国主义侵略扩张野心，促使西藏向内向转化，进军西藏宜早不宜迟，越早越有利，否则夜长梦多。元旦过后，党中央又转来毛主席从莫斯科给刘邓贺首长的电报，要求立即研究部署进军西藏问题。提出进军兵力只需一个充足的军或四个师。应争取于今年4月中旬开始进军。为此，指示进藏部队应迅速进驻打箭炉（今康定），以此为基地筹划入藏事宜。

12月8日，西南局及西南军区领导打电报给党中央和毛主席，表示坚持执行解放西藏的任务，并决定以18军为主，筹划进军和经营西藏。同时，建议第一野战军由新疆、青海方向出兵配合，以形成向心入藏的有利形势。

中华人民共和国的成立，使广大藏族同胞欢欣鼓舞，他们欢迎人民解放军进军西藏。当1949年10月1日，中华人民共和国成立之时，第十世班禅就率先向中央人民政府主席毛泽东，中国人民解放军总司令朱德致电，代表西藏人民祝贺中华人民共和国成立，表示拥护中央人民政府，希望早日解放西藏。班禅在电文中恳切地陈述："班禅世受国恩，备荷优崇，二十余年来，为了西藏领土主权完整、呼吁奔走，未曾稍懈。第以未获结果，良用疚心。刻下羁留青海，待命返藏。"毛主席、朱总司令接电后，于同年11月23日复电，表示欢迎和赞赏，并表示中央人民政府和中国人民解放军必能满足西藏人民成为统一、富强的各民族平等合作的新中国大家庭中的一员这个愿望。此后，内地各省的藏族爱国民主人士和知识分子，也都纷纷集会座谈或发表文章，要求中国人民解放军迅速进军西藏，并驱逐帝国主义势力出西藏。

但是，在西藏地方政府内部，以摄政大礼为首的亲帝国主义分子，在英、美帝国主义及其追随者印度尼赫鲁政府支持下，千方百计破坏我军和平解放西藏。1950年1月，在英、美等帝国主义分子的挑动下，西藏地方当局企图派出一个非法的"亲善使团"赴美、英、印度等国活动，以表明其"独立"。中央人民政府当即揭露了这个阴谋，指出：如果西藏地方当局派出代表赴京谈判和平解放西藏问题，中央表示欢迎，若是派出非法使团到各国进行背叛祖国的分裂活动，中央是决不容许的。在中央人民政府外交部提出严重抗议后，美、英等国也致电西藏地方政府，要求撤回代表团，西藏地方政府才不得已将代表团召回拉萨。

在西藏地方政府导演的所谓"西藏独立"丑剧破产后，仍不甘心失败。他们继续背离西藏广大人民的意志，拒绝中央人民政府发出的和平解放西藏的号召。一方面，他们指使派往北京谈判团长期滞留国外，迟迟不赴北京；另一方面，他们又从国外购买了大批武器弹药，并将藏军集结在昌都、那曲两线，妄图用武力阻拦人民解放军进驻西藏。与此同时，印度政府也曾三次照会中华人民共和国政府。诬蔑中国人民解放军进军西藏是"入侵"，并进行无理干涉。美帝国主义也利用联合国干涉我军解放西藏。对此，我

国政府严正声明，人民解放军进军西藏是行使国家主权，西藏问题是中国的内政，任何外国干涉都是不能容许的。

对于西藏地方政府无视祖国人民热望的行径，中央一直采取克制态度，耐心等待他们能够及早改弦更张，转变立场。这时，藏族中的一些爱国人士，也在为实现西藏的和平解放，积极贡献力量，以促进谈判早日举行。1950年7月，中央人民政府先后派青海省当采活佛和西康省格达活佛前往西藏，为了西藏的和平解放去面见西藏当局进行说服工作。当采活佛经海路前往，未能到达西藏；格达活佛从陆路前往，竟被反动分子于8月间毒死于昌都。反动分子的这一野蛮暴行，激起了广大藏族人民和全国人民的极大愤怒。

1950年秋，中央人民政府鉴于先后对西藏当局函电晓谕和派人劝说未获结果，乃命令中国人民解放军向昌都进军。1950年10月，中共中央西南局、西南军区和第二野战军司令部联合发布进军西藏的政治动员令。10月7日，我军分路渡过金沙江、怒江和澜沧江，克服了道路、气候等困难，开始向西藏进军。19日，我军歼灭藏军主力5000余人，解放了昌都，打开了通往西藏的通道。

材料：

·十八军第二参谋长李觉忆昌都战役

材料　十八军第二参谋长李觉忆昌都战役

在我政治争取面前，西藏地方当局置我党和平解放西藏办法于不顾，自恃有帝国主义和扩张主义势力的支持，倚仗军事力量，一面施展拖延策略，将其和谈代表滞留印度，迟迟不赴京谈判，借以争取时间；一面接收外国军援，扩充藏军，武装民众，陈兵昌都，妄图以金沙江为界，将西藏从祖国大家庭中分裂出去。形势的发展，迫使我军与西藏当局，不得不在昌都进行一场军事较量。

1950年7月24日，王其梅与我率前指进驻甘孜，与吴忠、天宝会合。7月30日，苗丕一率领南路先遣支队157团进抵巴塘。

为了统一指挥解放昌都的行动，张国华军长、刘振国主任率军机关部分人员于9月5日到达甘孜。我们会合后，组成了18军前方指挥所（简称军前指）。

9月上旬，中共西藏工委为贯彻中央当年解放昌都、第二年进军拉萨的指示，在甘孜召开了第一次扩大会议。会议主要是研究昌都战役的指导思想、昌都解放后的有关政策及工委机关的建立。张国华在会上说，中央为了争取和平解放西藏，对西藏当局已做到了仁至义尽。1950年1月青海省人民政府副主席廖汉生遵中央指示给西藏当局写信，阐述中央方针政策；5月青海省人民政府副主席喜绕加措发表广播讲话，希望达赖速派代表团赴京谈判。之后，又由西康、青海派遣和谈使者，并通过我国驻印度使馆多次敦促西藏当局，派代表协商谈判和平解放西藏办法。但是，他们执迷不悟，堵塞了和谈渠道，关闭了谈判大门。8月22日，和谈使者格达活佛被害于昌都，劝和的"青海藏族代表团"被软禁于黑河（今那曲）。中央又通过外交渠道告诉西藏滞留印度的代表团：我军就要向西藏前进了，西藏代表团如有和谈诚意，希望于9月上旬到达北京。但至今仍得不到他们的响应。因此，我军不得不以军事手段进占昌都。尔后，再做和平解决西藏的努力。

张国华说，毛主席根据国际国内形势和青藏高原气候特点，期于我军10月解放昌都。并指出：这对于争取西藏政治变化及明年进军拉萨是有利的。如我们能于10月解放昌都，有可能促使西藏代表团来京谈判，求得和平解决。张国华说，毛主席对我军解放昌都后将主力撤回甘孜，只留3000人在那里过冬的部署表示赞同，认为此举可能有助于和平解决西藏问题。

会议遵照西南军区"歼灭藏军主力于昌都及其以西之恩达、类乌齐地区，占领昌都打下明年进军拉萨、解放西藏之基础"的指示，根据藏军依托金沙江，扼守入藏咽喉要道，以昌都为枢纽，以昌都经生达至邓柯（不含）线为重点，沿国德至盐井千里金沙江西岸，分南北两线，做分区配置的布势，决定我军采取正面进攻与战役大迂回相结合的方针。在部署上，我与藏军针锋相对，分南北两个集团，对付藏军南北两线部署，将我军主要兵力用于藏军主要防守之北线生达、邓柯地区，以精兵奔袭类乌齐、丁青，出恩达，兜击昌都，抢占邦达，切断藏军主要退路，制约藏军西逃。主力则分路合击，割裂藏军部署，协同一致地向心机动，将藏军会歼于金沙江以西、澜沧江以东及类乌齐、恩达地区。

会议认为，昌都战役的结果，为国内国外所关注，对解放西藏，尤其是争取西藏当局和平解决问题关系重大，歼灭藏军越多，和平解放西藏的可能性越

大。会议号召参战部队，坚决机智作战，排除一切困难，达到歼灭藏军有生力量之目的。在战区内人人宣传与严格执行党的民族、宗教、俘虏政策，大力开展政治争取工作，自觉遵守纪律，做好统战和群众工作。

会议决定，昌都解放后，立即成立以王其梅同志为书记的中共昌都分工委，统一领导昌都地区工作。同时大力开展统一战线工作，争取早日成立昌都地区人民解放委员会。会议认为，打好昌都战役、做好解放后的昌都地区工作，对稳定西藏、争取和谈、准备明年进军关系极大。会议号召全体共产党员、全体指战员为争取和平解放西藏而努力。

这次会议进一步统一了思想，明确了任务，鼓舞了士气，为昌都战役的胜利，为战后昌都地区的工作，做了思想和政策准备。

会后，张国华要我陪他去拜访夏格刀登等上层人士。13日，我与张国华、刘振国赴玉隆、邓柯，了解玉隆至昌都运输300万斤粮食的畜力落实情况。当张国华确认了藏族土司、头人支援我军进军昌都的诚意和能力之后，才定下了进行昌都战役的最后决心。

这时，西北军区在彭德怀同志的亲自部署下，第二军独立骑兵师在新疆组成，其先遣连已进至西藏改则。青海骑兵支队已进驻玉树，完成了作战准备。

9月中旬，52师主力与先遣团会师甘孜，云南之126团先头营进驻德钦。各参战部队于9月26日向战区开进，北集团位于玉树、邓柯、德格地区，南集团位于巴塘、德钦地区，在金沙江东岸一线完成了战役展开，对昌都地区之藏军形成了弧形战役包围。

1950年10月6日，我军发起了昌都战役。

北集团为战役进攻的主要集团，由52师统一指挥，兵分左、中、右三路钳击合围昌都及其以西之藏军。右路，由副政委阴法唐、参谋长李明率154团、青海骑兵支队、师骑兵侦察连、炮兵连组成，担任战役迂回任务。当日，骑兵支队由玉树南下，154团、骑兵侦察连乘夜暗偷渡金沙江。该路部队日夜兼程，每日以120至160里的速度强行军，抢占甲藏卡，直扑类乌齐，实施千里大迂回。中路，由吴忠师长、陈子植副师长、政治部主任周家鼎率领155团、师直、军炮兵营、156团组成，担任战役主攻任务。于7、8、9日，隐蔽渡过金沙江，依次作斜梯形展开，向生达，昌都攻进。左路，由苏同卿、王达选率侦察营、工兵营和54师炮兵连组成，担任正面钳制任务，7日，于岗托强渡金沙江，向当面藏军进攻。

南集团由53师副政委苗丕一指挥，担任歼灭南线藏军、抢占邦达、八宿要点的任务。5日，云南14军之126团以及125团一个营在盐井方向发起战斗；7日，157团三路渡江，进击宁静。

我参战部队在进击中，每个战士负重七八十斤，有的班长和党员要背90多斤。他们以英勇顽强、不怕牺牲、吃大苦、耐大劳的革命精神，在风雪晴雨变化无常的千里征途中，在海拔4000米的冰峰雪线上，在横断山脉的峰峦叠嶂中，风餐露宿，忍受着饥饿、疲劳和高原不适应带来的病痛，爬雪山，过草地，越冰河，蹚急流，奋勇直前，战役按预想的方案顺利发展着。

10月12日，南集团进占宁静，解放盐井，藏军第9代本格桑旺堆在我政治争取下率部起义，南线藏军所剩无几。北线藏军遭我打击后，逐步向昌都收缩。至18日拂晓，右路我骑兵支队以日行160里的速度急驰，累垮了战马500余匹，先于藏军4小时抢占了恩达。154团经36小时的强行军攻占了类乌齐，切断了藏军主要退路，胜利完成了战役迂回任务。中路之156、155团及侦察、工兵两营，分3路逼近昌都。至此，除157团正向昌都以南之邦达、八宿急进，封闭尚存的一个缺口外，藏军其它退路均为我堵死。

我各路部队进展神速，藏军在我强大攻势面前已无法抗拒我军攻势。18日晨，退集昌都的4个代本向恩达、类乌齐方向退却。当晚，进至宾多，发觉退路已为我切断，即掉头南下，改向邦达、八宿方向撤退。行至宗驿山，遭我阻击，在我政治争取下，新任西藏地方政府昌都总管阿沛·阿旺晋美命令藏军放下武器。至此，昌都战役遂告结束。23日，西南军区发来嘉奖令，庆祝解放昌都、类乌齐、江达、宁静、盐井、碧土等地，歼藏军5738名，争取第9代本起义的伟大胜利。

昌都战役使西藏地方政府丧失了藏军总兵力近⅔，在政治上产生了深远影响，正如刘少奇同志所比喻的：是解放西藏的淮海战役。它的胜利，粉碎了西藏当局以武力阻止我解放西藏的企图，打开了进军西藏的大门，扩大了我党我军的政治影响，推动了和平解放西藏的进程。

十二、中国人民志愿军入朝作战

背景介绍

一九五〇年六月二十五日朝鲜战争爆发后，美国侵略军不顾中国政府一再警告，继续北犯，占领平壤，把战火烧到鸭绿江、图门江边，疯狂轰炸中国东北边境城乡。中共中央政治局根据朝鲜民主主义人民共和国的请求，经反复研究，作出抗美援朝、保家卫国的战略决策。10月8日，中央人民革命军事委员会主席毛泽东命令东北边防军为中国人民志愿军，任命彭德怀为司令员兼政治委员，迅即向朝鲜境内出动，协同朝鲜军民向侵略者作战。随后，中央军委任命邓华为中国人民志愿军副司令员兼副政治委员，洪学智、韩先楚为副司令员。19日，中国人民志愿军由安东（今丹东）、长甸河口和辑安跨过鸭绿江入朝作战。

10月25日起，中国人民志愿军与朝鲜人民军并肩作战，在一九五〇年内连续发起了三次攻势，给美国侵略军以沉重打击。

第一次战役，从10月25日至11月5日。中国人民志愿军入朝后，以美国为首的侵略军集中约30万兵力，继续疯狂地分兵冒进。10月25日晚，李承晚军一个多营在温井西北两水洞地区与志愿军遭遇，被全歼。揭开志愿军入朝第一次战役的序幕。接着，志愿军主力分兵猛攻，11月2日攻克云山。同时迂回侧翼威胁敌军。敌被迫全线撤退。11月5日战役结束。共歼美、李军15800多名，迫使敌军退至清川江以南。挫败敌在"感恩节"（11月23日）前占领全朝鲜的狂妄企图，初步稳定了朝鲜战局。

第二次战役，从1950年11月25日至12月24日。美军遭第一次战役打击后，仍认为中国人民志愿军兵力不足，只是象征性出兵。美军总部广播称："要加紧准备，打到鸭绿江，回去过圣诞节。"麦克阿瑟调动20多万兵力，发出"结束朝鲜战争的总攻势"令。中国人民志愿军采取诱敌深入方针，节节抗击，引敌进攻。待敌进至定州、香积山、妙香山等预定战区时，西线中国人民志愿军6个军，突然发起反击。将敌分割包围，"用手榴弹、刺刀与敌短兵混战，使敌优势火力不能发挥，我军奋勇冲杀，打得敌军人翻马倒，车辆横七竖八阻塞于途。"敌人向"三八线"及其以南地区撤逃。中国人民志愿军乘胜追歼敌人，12月5日收复平壤，并继续向"三八线"追击。东线中国人民志愿军于11月27日黄昏开始向长津湖地区反击。12月1日歼灭美军1个多陆军团及1个炮兵营。东线之敌向南突围。中国人民志愿军爬冰卧雪，在极端困难条件下，予美陆战第一、第七师以歼灭性打击，收复咸兴、元山、兴南地区。残敌由海上狼狈逃窜。第二次战役共歼敌3.6万余人，收复"三八线"以北绝大部分地区，并解放了瓮津半岛和延安半岛，扭转了朝鲜战局。

第三次战役，从1950年12月31日至1951年1月8日。美国侵略军被击退到"三八线"后，一面积极调整部署，一面抛出"停火建议"，以图争取时间，伺机再行北犯。中国人民志愿军在朝鲜人民军配合下，采取正面突破，穿插迂回，分割围歼的战法，12月31日一举突破"三八线"，夺取汉城，飞渡汉江，收复仁川港，将敌逐至"三七线"附近。敌人调动兵力于洛东江预设防线，机械化部队每天只退30公里，企图诱中国人民志愿军于不利地形作战。彭德怀识破了敌人有计划退却的阴谋，加之运输线延长，供应困难，"战斗的和非战斗的减员，已接近部队的半数，急需休整补充"，中国人民志愿军主力到达"三八线"及以南地区后，停止追击，休整待机。1951年1月8日第三次战役结束。这次战役共歼敌1.9万余人，解放了汉城及"三七线"以北广大地区。

材料：

- 关于决定派军队入朝作战给斯大林的电报
- 关于组成中国人民志愿军的命令
- 为什么我们对美国侵略朝鲜不能置之不理

材料一　关于决定派军队入朝作战给斯大林的电报

（一九五〇年十月二日）

（一）我们决定用志愿军名义派一部分军队至朝鲜境内和美国及其走狗李承晚的军队作战，援助朝鲜同志。我们认为这样做是必要的。因为如果让整个朝鲜被美国人占去了，朝鲜革命力量受到根本的失败，则美国侵略者将更为猖獗，于整个东方都是不利的。

（二）我们认为既然决定出动中国军队到朝鲜和美国人作战，第一，就要能解决问题，即要准备在朝鲜境内歼灭和驱逐美国及其他国家的侵略军；第二，既然中国军队在朝鲜境内和美国军队打起来（虽然我们用的是志愿军名义），就要准备美国宣布和中国

进入战争状态，就要准备美国至少可能使用其空军轰炸中国许多大城市及工业基地，使用其海军攻击沿海地带。

（三）这两个问题中，首先的问题是中国的军队能否在朝鲜境内歼灭美国军队，有效地解决朝鲜问题。只要我军能在朝境内歼灭美国军队，主要地是歼灭其第八军（美国的一个有战斗力的老军），则第二个问题（美国和中国宣战）的严重性虽然依然存在，但是，那时的形势就变为于革命阵线和中国都是有利的了。这就是说，朝鲜问题既以战胜美军的结果而在事实上结束了（在形式上可能还未结束，美国可能在一个相当长的时期内不承认朝鲜的胜利），那么，即使美国已和中国公开作战，这个战争也就可能规模不会很大，时间不会很长了。我们认为最不利的情况是中国军队在朝鲜境内不能大量歼灭美国军队，两军相持成为僵局，而美国又已和中国公开进入战争状态，使中国现在已经开始的经济建设计划归于破坏，并引起民族资产阶级及其他一部分人民对我们不满（他们很怕战争）。

（四）在目前的情况下，我们决定将预先调至南满洲的十二个师于十月十五日开始出动，位于北朝鲜的适当地区（不一定到三八线），一面和敢于进攻三八线以北的敌人作战，第一个时期只打防御战，歼灭小股敌人，弄清各方面情况；一面等候苏联武器到达，并将我军装备起来，然后配合朝鲜同志举行反攻，歼灭美国侵略军。

（五）根据我们所知的材料，美国一个军（两个步兵师及一个机械化师）包括坦克炮及高射炮在内，共有七公分至二十四公分口径的各种炮一千五百门，而我们的一个军（三个师）只有这样的炮三十六门。敌有制空权，而我们开始训练的一批空军要到一九五一年二月才有三百多架飞机可以用于作战。因此，我军目前尚无一次歼灭一个美国军的把握。而既已决定和美国人作战，就应准备当着美国统帅部在一个战役作战的战场上集中它的一个军和我军作战的时候，我军能够有四倍于敌人的兵力（即用我们的四个军对付敌人的一个军）和一倍半至两倍于敌人的火力（即用二千二百门至三千门七公分口径以上的各种炮对付敌人同样口径的一千五百门炮），而有把握地干净地彻底地歼灭敌人的一个军。

（六）除上述十二个师外，我们还正在从长江以南及陕甘区域调动二十四个师位于陇海、津浦、北宁诸线，作为援助朝鲜的第二批及第三批兵力，预计在明年的春季及夏季，按照当时的情况逐步使用上去。

（根据《毛泽东军事文选》（内部本）刊印）

材料二　关于组成中国人民志愿军的命令

（一九五〇年十月八日）

毛泽东

彭高贺，邓洪解及中国人民志愿军各级领导同志们：

（一）为了援助朝鲜人民解放战争，反对美帝国主义及其走狗们的进攻，借以保卫朝鲜人民、中国人民及东方各国人民的利益，着将东北边防军改为中国人民志愿军，迅即向朝鲜境内出动，协同朝鲜同志向侵略者作战并争取光荣的胜利。

（二）中国人民志愿军辖十三兵团及所属之三十八军三十九军四十军四十二军，及边防炮兵司令部与所属之炮兵一师二师八师。上述各部须立即准备完毕，待令出动。

（三）任命彭德怀同志为中国人民志愿军司令员兼政治委员。

（四）中国人民志愿军以东北行政区为总后方基地，所有一切后方工作供应事宜，以及有关援助朝鲜同志的事务，统由东北军区司令员兼政治委员高岗同志调度指挥并负责保证之。

（五）我中国人民志愿军进入朝鲜境内，必须对朝鲜人民、朝鲜人民军、朝鲜民主政府、朝鲜劳动党（即共产党）、其他民主党派及朝鲜人民的领袖金日成同志表示友爱和尊重，严格地遵守军事纪律和政治纪律，这是保证完成军事任务的一个极重要的政治基础。

（六）必须深刻地估计到各种可能遇到和必须会遇到的困难情况，并准备用高度的热情，勇气，细心和刻苦耐劳的精神去克服这些困难。目前总的国际形势和国内形势于我们有利，于侵略者不利，只要同志们坚决勇敢，善于团结当地人民，善于和侵略者作战，最后胜利就是我们的。

中国人民革命军事委员会主席　毛泽东

一九五〇年十月八日于北京

材料三　为什么我们对美国侵略朝鲜不能置之不理

《人民日报》社论

美国侵略者侵略朝鲜战争的火焰，在南面早已延伸到我国的台湾，在北面现在竟扩大到我国的鸭

绿江边和图们江边了。美国的空军，愈来愈频繁地向我国边境袭击。现在一切事实，都彻底地打碎了美帝国主义及其外国助理人的花言巧语，赤裸裸地暴露了美国将侵略战争引向中国的罪恶阴谋。我国人民决不能坐视朝鲜战争的这种严重形势而置之不理。正因为这样，近日各地各阶层的爱国人民，纷纷主张以志愿行动来抗美援朝，保家卫国。

在这种紧急的情形之下，中国各民主党派在四日发表联合宣言，明确地说明中国人民对于朝鲜问题的严正立场，并对各地爱国人民以志愿行动抗美援朝保家卫国的要求，加以热烈的支持。各党派联合宣言是一个极端重要的历史文件。它向全世界忠实地表达了中国四亿七千五百万人民的共同意见和共同的行动纲领。我们完全无保留地拥护这个伟大的正义的宣言。在这里，我们愿就朝鲜战争和我国人民的切身利益关系，加以申述，以便帮助读者更透彻地了解这个宣言的意义。

在世界人民面前张牙舞爪的美国法西斯屠夫，为什么急于向朝鲜人民开刀呢？又为什么在其侵略朝鲜的同时，立即派遣美国的海军和空军侵略我国的台湾省；并且同时宣布它对越南、菲律宾加紧武装侵略呢？为什么美国侵朝的空军竟连续侵入我国领空，肆行扫射与轰炸；侵朝的美国海军竟炮击我国的航海商船呢？为什么美国竟然这样疯狂地把侵略战争扩大到我国边境而无所忌惮呢？这显然不是什么孤立的偶然的事件，而是美国整个军事政治计划的一部分。

美国大资本家看到在第二次世界大战以后，德意日法西斯都倒了，资本主义世界是大大衰落了，世界上出现了许多人民民主国家，以伟大社会主义苏联为首的世界和平民主阵线空前强大，因此就力谋用扩大侵略的方法来逃脱自己的危机。美帝国主义的这种侵略计划，以欧洲和亚洲为两个主要目标。亚洲的重心是一个拥有四亿七千五百万人口的中国，夺取了中国，就等于夺取了整个亚洲。在世界第二次大战结束以后，美国曾经用极大的努力经过蒋介石的国民党来夺取中国，但是遭到了悲惨的失败。蒋介石被打倒了，中华人民共和国出现在亚洲和世界的政治舞台上了。但是美国的冒险者就此甘心了吗？没有，绝对不是这样。毛泽东主席在一九四九年六月在中国人民政治协商会议筹备会上就发出警告说："在这里，我认为有必要唤起人们的注意，这即是：帝国主义者及其走狗中国反动派对于他们在中国这块土地上的失败，是不会甘心的。他们还会要互相勾结在一起，用各种可能的方法，反对中国人民。……假如他们还想冒险的话，派出一部分兵力侵扰中国的边境，也不是不可能的。"美国决定从三个主要方向来实行对于中国的进攻：朝鲜、台湾和越南。杜鲁门自己在六月二十七日的命令证实了这一点。美国制造了南朝鲜傀儡对于北朝鲜人民的进攻以后，杜鲁门随即下令派遣海陆空军大举侵入朝鲜，同时公开地夺取台湾，和加强干涉越南。在这三个方向中间，朝鲜当然是最重要的一个。美国完成了对朝鲜的侵略以后，它的一把尖刀就可以插进中国的胸膛了。

中国人民和世界人民决不会忘记，美国在东方的这一整套侵略计划，是日本帝国主义早已实行过的"北进主义"和"大陆政策"的再版。

远在一八九四年中日甲午战争以前，日本北进主义侵略政策的代表西乡隆盛、伊藤博文之流就已经鼓吹"征韩论"，利用当时朝鲜的亲日派（所谓"开化党"）制造政变。一八九四年，日本与中国在朝鲜、东满、山东、台湾等地进行了陆战和海战，即所谓甲午之战，并在战胜中国之后强迫满清政府签订了中日马关条约。日本由此不但控制了朝鲜，而且夺取了中国的台湾等地。接着，日本就从朝鲜进而觊觎中国的东北。一九〇五年日俄战争的结果，日本又根据朴资茅斯条约，夺取了旅顺大连和在南满的种种特权。一九一〇年，日本正式吞并朝鲜，并继续利用朝鲜作为基地向中国东北和山东施行侵略。到了一九三一年的九一八事变，日本终于实现了全部侵占中国东北的步骤。此后，日本连续进攻热河、冀东和绥远，威胁华北。一九三七年七七事变之后，日本法西斯就向全中国大举进攻；并于一九四一年珍珠港事件之后，把战火烧遍东南亚。日本的这一连串侵略步骤，在一九二七年日本首相田中义一给日本天皇的奏折中说得最清楚。田中义一说："穷明治大帝之遗策，第一期征服台湾，第二期征服朝鲜，……第三期灭亡满蒙，以及征服中国全土，使异服之南洋及亚细亚全带无不畏我服我仰我鼻息。"又说："欲征服中国必先征服满蒙，欲征服世界必先征服中国。倘中国完全可被我国征服，其他如小中亚细亚及印度南洋等异服之民族，必畏我敬我而降于我，使世界知东亚为我之东亚，永不敢向我侵犯。"

日本法西斯被打倒了，它的衣钵却被美国侵略者继承下来了。当年田中的奏折，被杜鲁门最近在旧金山演说中重谈了一遍。虽然是旧调翻新，但板眼依然不差。比如，田中说的是"征服朝鲜"，杜鲁门就说成了"对付朝鲜的侵略"；田中说的是"东亚为我之东

亚”，杜鲁门就说成了“亚洲各国是我国工业社会的基础”；田中说的是“征服世界”，杜鲁门就说成了“在世界上建立法治”。而比田中表现得更贪馋的则是杜鲁门急欲从朝鲜直接扩大其侵略战争。他大叫“联合国在朝鲜的行动具有至高无上的重要性”，“是为了要在世界上建立法治的历次斗争中的巨大的一步”。他宣布“我们在进行战争”，而且要“扩大这一类帮助人类进步的工作”。

美国在前一个时期还极力隐蔽它发动战争并从朝鲜迅速扩大侵略战争的步骤。美国海军部长马休斯于今年八月二十五日在波士顿演说时宣称“我们甘愿偿付任何代价，甚至发动战争”，“我们会因此被称为侵略战争的发动者，我们也心安理得地接受。”当时美国国务院发言人和白宫新闻处曾慌忙声明这“并不代表美国的政策”。与马休斯演说同日发表的麦克阿瑟致美国海外退伍军人协会的电报中关于侵略台湾的声明，也曾被杜鲁门下令加以“撤消”。但是事实早已证明这只是美国侵略者掩耳盗铃的把戏。不久以前，当着美国侵略军逼近三八线的时候，美国政府又曾放出空气，声称“美军将停止于三八线”。后来又说是美军“应在距离苏联与中国边境稍远一些的地方即行停止”。但是事实又证明了这些都只是谎话。直到目前，美国侵略军逼近了鸭绿江，美帝国主义的代言人仍然在散布烟幕，“保证在北朝鲜进军的麦克阿瑟军队不会推进到朝鲜边界以外”。但是按照历史的经验，作出这种声明，难道不正是美国侵略者将要“推进到朝鲜边界以外”的预兆吗？

由朝鲜人民军所缴获的李承晚傀儡政府的外务部顾问尹炳求致李承晚的信件，和电通社十一月二日纽约电所报道的美国高级军界人士关于美军在中国的战略计划，可以帮助我们具体地了解美国侵略计划的内容。尹炳求在一九四八年十二月三日给李承晚的信上说：“必须在最高统帅的领导下，从三方面配合行动。这三方面就是：日本人必须沿着东北部突出地带穿过海参崴前进；朝鲜和美国的军队在解放了我们的北部领土后，必须穿过辽东半岛进抵哈尔滨；中国国民党的军队必须光复中国失去的领土（其中包括辽东省）。在战争胜利结束后，朝鲜和美国军队必须占领满洲。……在改造远东的下一阶段中，日本必须取得统治势力，将海参崴和西伯利亚的一部分交给它。”这个外务部顾问又在一九四九年四月十八日致李承晚的信中，附了所谓“韩美同盟条约”的草案，其中第七条写着：“战争一定要在满洲领土上继续进行。”“大韩民国总统除了复兴大韩民国主要利益所在的北朝鲜以外，保证将满洲和中国东部其他部分的天然资源的发展移交美国和韩国联合管理。”电通社的消息说：曾经杜鲁门批准的美国“一旦要在中国采取军事行动”时采用的战略计划分为两部。“第一部，详细谈到朝鲜和台湾对于完成美国在‘反对亚洲共产主义扩张的斗争’中的基本目标和对于‘保护美国在亚洲的经济利益’的战略重要性。另一部，讨论政治形势的几个变化涉及今年下半年和明年初，并计算到以美国军队参加‘在中国进行’直接的‘军事干涉’。……美国高级指挥部建议利用朝鲜领土和朝鲜军队在满洲和北方某些地区进行作战，作为战略计划的一部分。印度支那、缅甸和香港的领土以及军事基地将被用作进攻华南的南方前线上的基地。强大的伞兵部队将由台湾运往上海周围地区及华中华南的其他地区。”美国政府对于这些暴露其阴谋的凭证，照例是不会承认的。但是今天美国扩大侵略的实际行动，难道不正是使人们相信这些凭证的可靠吗？

战火已经烧到我们的门前了，放火者已经暴露了他们的野心了，我们处在侵略者刀锋之前的中国人民，怎样能够熟视无睹？怎么能够置之不理？我们的热血同胞，怎样能够不纷纷起来以志愿行动抗美援朝，保家卫国？

或者有人会想：敌人现在虽然以陆军逼近我们的鸭绿江、图们江，虽然以空军轰炸扫射我们的边境，虽然以海军掠夺我们的台湾，但是究竟还没有大举进攻我们的国土。日本武装侵略朝鲜在一八九四年，而占领东北则在一九三一年，前后还有三十七年。如果我们竭力避免敌人进攻的任何借口，利用这个空隙来进行和平建设不是更好吗？

这样的想法是错误的，因为它以为已经发起了进攻的敌人会允许我们有和平建设的时间和环境，而这却不合乎事实。今天的美国和以前的日本不同，美国不需要也不可能像日本那样停止在朝鲜那样久。而且日本当时也没有真正停止在朝鲜，它还是侵略了南满。我们永远不能够等待敌人大发慈悲给予我们以和平建设的时间和环境，而只有依靠坚决的奋斗来争取。敌人是不知道“慈悲”，也不依赖借口的，敌人的行动决定于力量的斗争。如果敌人不能够进攻我们，他就不去寻找借口了；如果我们不能够或不准备抵抗敌人，那么我们就永远不能消灭敌人的借口，而只能鼓励敌人进攻的欲望。请回想一九三一年和一九三七年吧，当时中国人民并没有去援助朝鲜，甚至也没有去援助被敌人压迫的中国自己的同

胞，但是敌人不是仍然很容易地造出了进攻的借口吗？

这样的想法是错误的，因为它以为敌人是不能够战胜的，而这却完全违反事实。今天的美国和以前的日本不同，它们是处在完全不同的世界。在日本进攻朝鲜的时候，世界上还没有什么和平民主阵营，没有苏联，没有中华人民共和国和朝鲜民主主义人民共和国，在中国有的是西太后和李鸿章的反动统治，在朝鲜有的是大院君李罡应和总理大臣金宏集的反动统治。在日本进攻中国东北的时候，有了苏联，但是没有今天这样的强大，而中国仍然是反动的蒋介石的中国。但是今天呢？今天在全世界有了以强大的苏联为首的和平民主阵营，它的力量应胜于帝国主义侵略阵营。今天在东方有了强大的有苏联同盟的中华人民共和国，它是坚决反对帝国主义侵略的，它是在战胜帝国主义侵略者及其走狗的过程中生长起来的，它的力量远非满清和蒋介石所能够比拟。今天的朝鲜人民在北半部已经经历了五年的解放，在南半部也已经从曲折的斗争特别是最近四个多月的斗争中认清了朝鲜独立解放的唯一道路。朝鲜人民虽然在暂时居于优势的敌人面前受了挫折，但是朝鲜人民的解放斗争仍然是如火如荼地继续进行着，而美国侵略者在朝鲜的地位也仍然是不稳定的、脆弱的和危险的。中国人民的志愿行动将使朝鲜人民得到无限的鼓励和信心，使他们有可能转变整个的战局，有可能消灭和逐退立脚未稳的美国侵略军，并有可能强迫侵略者接受对于朝鲜问题的公正的和平的解决。

十分明显，只有在这种情形之下，帝国主义侵略分子才能够得到教训，朝鲜和远东的和平才能够恢复，中国才能够免于被侵略，才能够在安全的条件下从事和平建设。

因此，正如各民主党派联合宣言所说，我们必须坚决拥护中国人民以志愿行动抗美援朝保家卫国的正义努力。让我们向以志愿行动抗美援朝保家卫国的光荣的爱国志士们致敬！让我们向他们欢呼万岁！让我们全国人民团结一致作他们的后盾！

（原载1950年11月6日《人民日报》）

人物春秋

任弼时

任弼时(1904——1950) 中国无产阶级革命家,人民解放军政治工作领导人之一。原名任培国。湖南湘阴人。早年入长沙长郡中学读书,参加进步学生运动。1920年加入中国社会主义青年团。次年入莫斯科东方劳动者共产主义大学学习。1922年加入中国共产党。1924年秋回国。1925年当选为中国共产主义青年团中央执行委员,先后任青年团中央组织部部长、代理总书记、总书记。1927年当选为中共第五届中央委员。6月在中共中央扩大会议上,同陈独秀右倾投降主义进行了坚决斗争。8月在党中央召开的八七紧急会议上,当选为临时中央政治局委员。随后赴长沙代表中共中央指导中共湖南省委执行原定长沙暴动计划。1928年到中共中央工作。7月当选为中共第六届中央委员。1929年任中共江苏省委常务委员。1930年任中共长江局委员兼中共湖北省委书记、武汉市委书记。1931年在中共六届四中全会上当选为中央政治局委员。3月任中央苏区中央局委员兼组织部部长。1933年任中共湘赣边区省委书记兼军区政委。长征途中先后任中共中央代表、红六军团、红二军团、红二方面军政治委员和中共中央西北局副书记。同张国焘另立中央分裂红军的阴谋进行了坚决斗争。1936年10月,红二、四方面军同红一方面军会师后,任红军前敌总指挥部政治委员。12月任中央革命军事委员会主席团委员。1938年8月出席党中央在洛川召开的政治局扩大会议,并任中共中央革命军事委员会委员、八路军政治部主任。10月任中共中央军委总政治部主任。1938年曾被派往莫斯科任驻共产国际代表团负责人。1940年3月返回延安,参加中共中央书记处工作。翌年9月任中共中央秘书长。1943年当选为中央书记处书记。1945年曾任中共第七次全国代表大会秘书长,并继续当选为中共第七届中央委员、政治局委员和书记处书记。1947年任中央直属支队司令员,同毛泽东、周恩来一起转战陕北。1949年4月代表中共中央向中国新民主主义青年团第一次代表大会作政治报告,并被选为中国新民主主义青年团名誉主席。1950年10月27日在北京逝世。生前撰有著作《山西抗战回忆》、《关于增强党性问题的报告大纲》、《土地改革中的几个问题》。主要著作收入《任弼时选集》。

材料一 中共中央讣告任弼时同志逝世

〔新华社二十七日讯〕中国共产党中央委员会讣告:中国共产党中央委员会悲痛地宣布:中国共产党中央委员、中央政治局委员和中央书记处书记任弼时同志,经过一年多的卧病以后,在十月二十七日十二时三十六分因脑出血逝世。任弼时同志是中国共产党最早的党员和组织家之一。从一九二〇年他在十六岁加入社会主义青年团起到四十六岁病故止,任弼时同志的三十年生命完全贡献于中国的民族解放、人民解放和工人阶级解放的伟大革命事业,特别是贡献于中国共产党的组织工作和人民解放战争的政治工作。在中国社会主义青年团和中国共产主义青年团的工作中,在一九二七年中国共产党内反对陈独秀机会主义错误的斗争中,在土地革命战争时期红军的建设和领导红二、四两方面军胜利完成长征的艰险斗争中,在抗日战争和人民解放战争中,任弼时同志都留下了不可磨灭的功绩。任弼时同志是毛泽东同志的亲密战友之一,由于他对于中国人民事业的无限忠诚,由于他在工作中的原则性和自我牺牲精神,他受到了全党全军的热爱。中国共产党中央委员会号召全党党员、中国人民解放军全体指战员、中国新民主主义青年团全体团员和全中国的爱国人民,为了补偿任弼时同志逝世所造成的损失,学习任弼时同志的榜样,团结一致,为反对美帝国主义的侵略,巩固人民祖国的国防,继续发展人民革命斗争和人民建设事业而奋斗。中国人民的伟大战士和

政治家任弼时同志永垂不朽！

中国共产党中央委员会

一九五〇年十月二十七日

材料二　痛悼伟大的人民战士
——任弼时同志

（一九五〇年十月三十日）

任弼时同志——中国共产党的主要领导者之一，毛主席的亲密战友，中国人民伟大的战士，不幸因病逝世了。新中国开国一年，各种巨大的建设工作正待举办，美国帝国主义在朝鲜所燃起的侵略战争的凶焰正待扑灭，在这样的时候，一个经过严重考验的、富有经验的、在人民大众中具有巨大威信的领导者——任弼时同志的逝世，对中国人民来说，无疑地是巨大的损失，悲痛的损失。

弼时同志是中国共产党最早的党员和组织家之一。我认识他，是在一九二六年。从那时起，一直到他逝世为止，曾经四度在一起工作。在这些时间里，他是我的领导者，我的同志和我的先生。

弼时同志一生，给我印象最深的，是他在政治上的原则性。弼时同志是很温和的人，很少有"疾言厉色"的时候。但是在革命的紧要关头，他的立场是坚定的，是从来不向机会主义低头的。他用道理说服所有的同志，使同志们觉悟起来，团结起来，反对机会主义，保障革命政党——共产党的统一。一九二七年在武汉反对陈独秀机会主义的斗争，同年年底在上海反对共产主义青年团中"先锋主义"倾向的斗争，一九三六年反对叛徒张国焘的斗争，弼时同志在这中间的功绩，是值得永远纪念的。

一九二七年夏，陈独秀的机会主义错误已经形成为危害革命运动的投降主义路线。当时，国民党中蒋介石一派已经公开勾结帝国主义，叛变革命，屠杀共产党员和革命群众，揭起了反革命的旗帜。在武汉政府中的汪精卫一派，也已经准备向帝国主义和反动派投降，所以用"过火"为罪名反对革命的工人运动和农民运动。放在革命运动面前的只有两条路：或者是对汪精卫一派作无限制的让步，这就是取消革命，向帝国主义和反动派投降，这就是陈独秀投降主义路线实质；或者是发展工人的革命运动，特别是发展农民的土地革命运动，组织和扩大由共产党所领导的对革命完全忠实可靠的武装力量，以伟大的工农的力量为基础，团结武汉政府中一切进步的和中间的分子，反对帝国主义、北洋军阀、蒋介石和武汉政府内的反革命分子，这就是党的正确路线。任弼时同志就是这种正确的革命路线的杰出代表之一。在任弼时同志的领导下，共产主义青年团的中央曾通过了一个政治意见书，向党的中央提出来。汪精卫叛变的前夜，陈独秀在武昌召集了一次党的紧急会议，弼时同志在会上宣读了这个意见书。投降主义者陈独秀斥责了弼时同志，并当场撕毁了这个意见书。当时所进行的这个斗争，虽然没有能挽救革命的失败，但对于革命失败后革命斗争的继续坚持，是有重大作用的。

由于青年团在反对陈独秀机会主义的斗争中有了功绩，在当时青年团的一部分领导同志中就产生了"先锋主义"的错误倾向。工人阶级的先锋队，人民革命的领导者，应该只有一个，这就是共产党，而共产主义青年团应该受党的领导，做党的助手。"先锋主义"或者"第二党"倾向，就是使青年团也成为与共产党一样的政党，这就破坏列宁主义关于党的建设的基本原则，这个基本原则就是：党不只是一个有组织的部队，而且是超出于工人阶级其他一切组织的"最高组织形式"，其使命是要领导工人阶级其他一切组织。破坏这个基本原则，必然招致缩小和降低党的领导作用，削弱无产阶级和解除其武装，和青年团自己对广大青年群众的关门主义（或宗派主义），这对于革命运动是很不利的。一九二七年底，以弼时同志为书记的青年团中央，对于这种"先锋主义"倾向作了斗争。这个斗争，在我国革命的青年运动的历史上，是很重要的。

一九三四年到一九三六年，曾是中国革命的另一严重关头。日本帝国主义已经占领东北，全国沸腾着抗日运动，但是蒋介石提出所谓"攘外必先安内"的反动口号，向人民进攻，集中一百万兵力进行所谓"五次围剿"。人民军队——红军的主力，一、二、四三个方面军，经过二万五千里长征，开往陕北。在这艰难困苦的时候，后来公开成为叛徒的张国焘，来了一个分裂运动，反对党中央，并把红军总司令朱德同志和其他一部分同志和一部分部队强留在甘孜地区。当时因为交通断绝，红二方面军的领导同志无法知道张国焘的反党反革命的阴谋。一九三六年六月，二方面军到了西康，与四方面军会合，叛徒张国焘企图煽动二方面军反对中央。弼时同志当时是二方面军的政治委员，在他和朱德同志、贺龙同志、关向应同志等的领导下，战胜了张国焘的阴谋，使毛主席所代表的党的正确路线得到了二方面军和四方面军同志们的拥护。一、二、四方面军终于能在陕北会合，壮大

了革命的力量，推动了抗日战争，弼时同志的领导是有很大的功绩的。

弼时同志的另一特点，就是他不怕麻烦和善于调查研究解决问题的优良作风，这种作风使他成为全党全军所热爱的领导者。弼时同志在青年团的建设中，在党的建设中，在革命根据地的建设中，在人民军队的建设中，都担负过重要的责任。这些建设工作是很困难的，要遇到许许多多复杂的麻烦的问题，领导者必须善于正确解决这些问题。弼时同志就是这样的领导者的一个例子。谁只要读过弼时同志在一九四八年一月所写的《土地改革中的几个问题》一文，就可以知道，弼时同志是详细研究了许多有关的事实和文件，加以分析，才能把土地改革中许多重要的原则问题解决得那样透彻，把土地改革的理论推进一步。弼时同志处理过许多党的和国家的重大问题，写过许多文件，只要举出这一个例子来，就可以看见他是以怎样负责的态度和细密的研究来处理一切事情。

弼时同志曾经两次入狱，曾经经过革命高潮和革命低潮，曾经经过像万里长征那样的惊涛骇浪。对敌人坚强不屈，对机会主义坚决斗争，对困难不低头，对人民无限忠诚，这是他的美德。人民的伟大战士任弼时同志，是马克思列宁主义者，是对于马克思列宁主义的理论极有修养，并能运用它来解决中国问题的人。

三十年不倦的紧张的奋斗，使弼时同志从一九四七年年底起患高血压症。但他仍坚持工作，到去年四月才不得不休息。休息了一年零二个月，又回到工作岗位上。本月十八日，在党中央宴请世界青年代表团的宴席上，他还告诉我说他的体重已经减轻，血压已经降低，对于自己的健康很乐观。谁知这一次的谈话，竟成了永诀。二十六日得到他脑出血的消息，再去看他时，他已经昏迷不醒，二十七日竟与世长辞了！

党中央号召我们："学习任弼时同志的榜样，团结一致，为反对美帝国主义的侵略，巩固人民祖国的国防，继续发展人民革命斗争和人民建设事业而奋斗。"

我们必定尽心尽力，响应党中央的号召，学习他的榜样，完成他的遗志！安息吧，亲爱的任弼时同志！

（陆定一　原载《人民日报》
一九五〇年十月三十日）

陈　云

陈云（1905——1995）　中国无产阶级革命家。江苏青浦（今属上海市）人。1919年小学毕业，在上海商务印书馆当学徒和店员。1925年加入中国共产党，从事工人运动，任商务印书馆发行所职工会委员长。同年参加五卅运动，并参与领导商务印书馆大罢工。1927年，参加上海工人武装起义。大革命失败后，回家乡领导农民运动，先后任中共青浦县委书记，淞浦特委组织部部长，江苏省委委员兼农委书记。不久，又到上海担任中共闸北、法南区委书记。1930年在中共六届三中全会上被选为中央候补委员。从1931年中共六届四中全会起为历届中央委员。

1931年9月，任临时中央领导成员。1932年，任全国总工会党团书记。1933年进入中央革命根据地。1934年，在中共六届五中全会上被选为中央政治局委员。同年10月参加长征，任红五军团中央代表。1935年1月，参加遵义会议，支持毛泽东的正确主张。不久，被派往上海从事党的秘密工作。同年赴苏联，在中共驻共产国际代表团工作。1937年回国，任中共中央组织部部长。1944年，任西北财经办事处主任，负责陕甘宁边区的财政经济工作。1945年8月，任中共中央书记处候补书记。解放战争时期，先后任中共中央北满分局书记，东北局副书记兼东北军区副政治委员，南满分局书记兼辽东军区政治委员，东北财经委员主任，为解放东北、恢复东北经济的工作作出了重大的贡献。1948年8月，在全国第六次劳动大会上当选为中华全国总工会主席。中华人民共和国成立初期，任第一届全国政协委员，中央人民政府委员，政务院副总理兼中央组织部部长。在主持全国的财政经济工作中，从中国的国情出发，提出了一系列正确的方针、方法和观点，对国民经济的健康发展起了重要的作用。1954年起，任国务院副总理，并兼任过商业部部长，国家基本建设委员会主任。1956年，在中共第八届一中全会上当选为中央委员会副主席。1962年，任中共中央财经小组组长，主张应该有三、五年的国民经济调整和恢复时期，以克服困难，争取财政经济情况的根本好转。这一思想，在六十年代初期进行的经济调整中起了重大的作用。他还曾建议对农民实行包产到户，但这一建议和其他一些切合实际的经济主张，当时被认为是"右倾"而未被采纳。文化大革命中，被解除了在中央的

一切领导职务。1975年被选为全国人大常委会副委员长。1978年，在中央十一届三中全会上当选为中央政治局委员、中央副主席，并任中央纪律检查委员会第一书记。从实际出发，在全面调整比例失调的国民经济，清除文化大革命的影响，结束多年来指导工作中的"左"的错误，恢复党的优良作风等问题上，提出了具有重要指导意义的思想和决策。1982年，在中共十二届一中全会上仍当选为中央政治局常委，并继续任中央纪律检查委员会 第一书记。1987年11月，当选为中共中央顾问委员会主任。主要著作收入《陈云文选》。

材料　陈云在新中国经济发展的关键时刻

作者导言：

陈云同志建国后曾长期主管经济工作，为新中国经济的发展做出了突出的贡献。特别是在建国初期新中国经济极端困难的情况下，陈云同志成功地组织指挥了"经济战线上的淮海战役"，将新中国经济从危局中扭转过来，使其沿着健康的轨道发展，表现了高超的经济工作领导艺术和才能。

1949年初，人民解放军以锐不可当之势突破长江天险，攻克南京、上海等地，国民党的统治崩溃在即，但随之而来的经济形势却相当严峻。1949年军费开支占财政收入的一半以上，1950年占41.1%。我们对国民党政府留下来的大批人员采取了"包下来"的政策，连同原来解放区的军政公教人员，约有900万人需要国家负担生活费用，加之老解放区经过长期战争的破坏，经济已非常脆弱，而新解放区因战争结束不久，土匪尚未肃清，秩序还没有恢复，铁路也不易修复，收到的公粮和税物非常有限，这就使得政府的财政支出与收入之间大不相符。为了应付支出，人民政府不得不大量发行纸币。以1948年为基数，到1949年11月，人民币的发行量增加了100倍，到1950年2月则增加了270倍。从而使当时的物价猛涨不已。这时，不法资本家和投机奸商乘机兴风作浪，对一些主要物资囤积居奇，扰乱市场，人民生活的安定受到严重威胁。能不能迅速稳定物价，保证人民的胜利果实？外国人认为中国共产党不可能做到这一点；国民党也认为共产党在农村可以，但对城市管理不了；上海的资本家更明确地指出："共产党军事100分，政治80分，财经打0分。"试图在经济上跟我们较量。许多善意的人，包括工人、学生、民主人士，对我们的经济也十分担心，他们不仅在军事上、政治上看我们，还透过经济看我们，看物价能不能稳定，还饿死不饿死人。

1949年初，陈云同志由东北调回中央主持财政工作后，抓的第一件大事就是稳定物价，重点又是稳定上海的物价。上海是全国的金融中心，上海的稳定关系到全国的稳定。

国民党长期推行通货膨胀政策。从1937年6月至1949年5月，国民党统治区的物价共上涨了1445倍。整个社会经济呈畸形发展，从事正当经营的工商业难以维持，而从事投机活动的机构和行业则应运而生。如与金融投机关系密切的上海银钱业，在抗战前为数不过100家，到解放战争前已增加到200多家。全市从事金融性投机活动的人达二三十万之多。这股投机势力利用国家暂时的困难兴风作浪，使上海的物价处于剧烈波动的混乱状态。面对这种情况，1949年8月陈云同志亲自赶往上海，依靠上海市委、市政府，特别是在陈毅同志的密切配合下，展开了深入细致的调查研究，并在上海召集了有五大区负责人参加的全国财经工作会议，对稳定物价作了明确、具体的部署，拉开了新中国经济战线上第一个战役的序幕。

当时投机势力活动的重点是"两白一黑"，即大米、棉花和煤炭。这三样东西是上海的生命线，要使物价稳定，必须保证这三种物资的供应。通过调查发现，"维持上海的大米供应，每天至少需400万斤（550万人，每人每月平均21.5斤）"。"市场上每天销出的面粉，估计可抵80万斤大米"。另外，"每天上市的大米约80万斤"，还有我们每天配售及卖出的大米每天100万斤。"三者合计，每天约260万斤，尚差140万斤。"陈云同志设计了几种解决方案。第一种方案：先把常州以西，芜湖以及皖北的早稻运来应急40天，常州至嘉兴一带的早稻接上，上海的粮食供应就没问题了。第二种方案：如上述地区的粮食暂时运不过来，可以从东北、华中、华东三个地区调来12000万斤粮食。根据前两个月的配售与市场情况，每月6000万斤即可够用，这样9、10两个月的粮食供应就没有问题了。另外，陈云同志还明令华中和华东地区不许对上海实行禁运，让粮食自由流通，维持上海的供应。对1950年的粮食供应，陈云同志也作了安排，他计划在常州、嘉兴一带集中6亿至8亿斤大米，随时应付上海的需要，如果遇到自然灾害，则以东北的粮食为后盾。

棉花的问题，陈云同志也作了精确的计算。当时

上海的纱厂每周大约开工3昼夜到4昼夜，按每周开工4昼夜计算，8到11月份约需要79万担棉花，而当时各纱厂在上海和香港存货大约有48.6万担，从华北、华东、西北可以买到31万担，基本可以满足需要。11月份以后，我们就可以拿到新棉花。另外，设想在1950年把农村妇女手工纺线缩小一些，以机器纺纱来代替，用降低布价的办法来补偿农民的损失，这样就可以在华北、华中和西北收购300万担，在华东收购180万担，棉花来源就不成问题了。

煤炭问题主要是一个运输的问题，当时铁路运输还没有完全恢复，运输非常紧张，对此，陈云同志特别指示：蚌埠至浦口一段的列车要由原来的十四五对，争取开到16至18对，保持煤七、粮三、军用一，其余为其他货运和客运。另外，缩短列车徐行和错车距离，加添车站和错车点，放长支线，增加通讯设备，加快装车卸车，尽量缩短列车停留时间，争取使煤炭的运输和供应逐步好转。

上海市"两白一黑"问题的解决，使国营贸易公司的实力大大增强，到1950年初，大决战的条件成熟了。

正在这时，投机势力利用1949年我国农业歉收，抢购粮食，哄抬物价，企图从这里打开缺口，重新掀起涨价风潮，混水摸鱼。1950年2月，上海物价批发指数比1月上涨46.2%。情况非常危急。陈云同志与上海市委、市政府周密研究，立即作了部署，决定给上海投机势力以歼灭性的打击，稳住物价，并亲自主持在全国范围内展开了空前规模的粮食大调运。旧历年关以前，大批的粮食秘密地运到了上海周围。上海粮食公司的存米达到4亿斤，够上海全市4个月消费。

上海市场物价历来有春节"红盘看涨"的老规律。投机分子预料1950年春节上海市场物价一定会大涨。为此，他们事先调集资金，准备在春节后开市时与国营经济进行一次大较量。但完全出乎他们的预料，春节后开市的第一天，国营公司的粮食牌价和春节前一样，而且敞开供应。开始，投机资本家还妄图背水一战，他们到处借钱，接连3天，大量抢购粮食，但到了第4天，已经是力不从心，没钱再买了。当他们发现苗头不对，试图组织退却，把抢购的粮食吐出来时，国营公司的粮食牌价却稳定不变，继续敞开供应。投机分子陷入绝境。他们的钱是以很高的利息从银行里借出来的，原来以为只要掀起涨价风潮，转手之间就可获取暴利，没想到实力强大的国营公司以压倒优势稳定地掌握了市场，他们操纵市场、左右物价的时代一去不复返了。至此，上海的市场一举稳定下来，全国的物价也逐步趋向稳定。

为了从根本上稳定市场，党中央决定统一财经。陈云同志具体设计和指挥了这项极其复杂的工作。

1950年3月，在全国财经会议上，陈云同志阐述中央统一财经的政策，指出："为了战胜暂时的困难，在落后和贫困的基础上前进，必须尽可能地集中物力财力，加以统一使用。""只要我们把力量集中起来，用于必要的地方，就完全可以办成几件大事。决不应该把眼光放得很小，凌凌乱乱地去办若干无计划的事。"此后，他又先后为政务院和《人民日报》起草了《关于统一国家财政经济工作的决定》和《为什么要统一财政经济工作》的社论，对统一财经的内容和意义作了全面阐述。

统一财经的工作在陈云同志领导下进展非常顺利，1950年6月以前基本统一了全国的财政收支、物资调度和现金管理，新中国的经济实力大大增强，从而从根本上保证了市场的稳定。事后，毛泽东同志高度评价统一财经和稳定物价工作，指出其意义"不下于淮海战役"。

（孙业礼）

杨根思

杨根思（1922——1950） 江苏省泰兴县人。中国人民志愿军特级英雄。1944年参加新四军。1945年12月加入了中国共产党。历任班长、排长、连长。在抗日战争、解放战争中，他作战勇敢，曾荣获战斗模范、爆破英雄和华东军区一级、三级人民英雄等称号。1950年9月光荣地出席了全国战斗英雄代表会议。同年10月参加了中国人民志愿军，赴朝作战。11月29日，在朝鲜咸镜南道长津郡下碣隅里分割围歼美军的战斗中，他率领1个排坚守小高岭阵地，打退了敌人的多次反扑。当阵地上只剩下他一人时，他抱起10斤重的炸药包，拉响了导火索，冲向了敌群，炸死了大量敌人，完成了切断敌军退路的任务，自己壮烈牺牲。1952年中国人民志愿军领导机关为他追记特等功，授予他"中国人民志愿军特级英雄"称号。朝鲜民主主义人民共和国最高人民会议常任委员会追授他"朝鲜民主主义人民共和国英雄"称号和金星奖章及一级国旗勋章。他生前所在连被命名为"杨根思连"。

格达活佛

格达活佛(1903——1950) 西藏著名爱国人士。一九〇三年出生于甘孜县白利土司辖区内德西地村的一个农奴家庭。格达自幼聪颖,三岁时被认定为白利寺前世活佛的转世灵童,十九岁入拉萨最早的黄教寺院甘丹寺深造,苦读八年获得一等格西学位(相当于博士学位)。格达精通佛教经典,熟谙藏医学,在文学上也有很深造诣。一九三六年,中国工农红军第二方面军和第四方面军在甘孜会师。当地藏民由于对红军的疑虑和恐惧,纷纷在红军到来之前外逃。格达活佛坚信中国共产党的民族政策,亲自到藏民面前宣传,并派喇嘛深入到农村牧场,动员外逃藏民回家安居生产。一九三六年六月,格达活佛被选为中华苏维埃博巴自治政府主席。之后,他更加积极地发动藏民救护红军伤病员,为红军筹办军粮马料。红军北上抗日后,国民党军队和封建农奴主反攻倒算,杀害了许多博巴自治政府的成员。格达活佛挺身而出,同敌人进行周旋和斗争,转移保护了红军留下来的二百多名伤病员。格达活佛为避开敌人的纠缠,携带红军和博巴政府留下来的文件出走拉萨。一九四九年,中国人民解放军解放兰州、西宁后,格达活佛致电党中央表示祝贺。中华人民共和国成立后,他派代表绕道青海赴京向毛主席、朱总司令和周总理献旗致敬。一九五〇年三月,西康人民政府成立,格达活佛当选为副主席兼民族事务委员会委员,同年六月,又被任命为西南军政委员会委员。人民解放军开始进军西藏后,格达活佛受中央人民政府之命前往拉萨劝说和敦促西藏地方政府早日谈判。格达活佛不畏英美帝国主义的间谍的百般阻挠与威胁,行抵昌都并向僧俗各界宣传《共同纲领》。八月二十一日,格达活佛被英美间谍投放于茶水中的毒药毒害致死。一九五一年西藏和平解放之后,格达活佛的骨灰从昌都迁回甘孜,安葬于白利寺中。

材料 功垂青史

1950年8月,著名的藏族爱国人士、第一届全国政协委员、西康省人民政府副主席格达活佛,为西藏的和平解放事业,献出了年仅47岁的生命。噩耗传来,举国上下为之震惊,雪山草地激愤含悲。中共中央西南局、西南军政委员会、西南军区等单位,在西南重镇重庆举行了隆重的追悼大会。邓小平、王维舟、李达等人亲临大会致哀。西南军政委员会主席,曾经与格达活佛在雅砻江畔相濡以沫的刘伯承将军送来挽联:

具无畏精神,功烈允垂民族史;
增几多悲愤,追思应续国殇篇。

西南军区贺龙司令员和邓小平政委送的挽词,高度赞扬了格达活佛的革命献身精神:

为和平解放西藏,惨遭帝国主义和反动分子的毒害而光荣殉国的格达委员永垂不朽!

这位为国献身的格达活佛,法名洛桑登真·扎巴他耶,1903年出生在甘孜县白利土司辖区内德西地村的一户差巴(土司属下的农奴一般称差巴)家里。他自幼聪颖过人,3岁时就被认定为白利寺前世活佛的转世灵童,在幽静的寺院里,度过了童年生活。19岁时,格达活佛被送进拉萨最早的黄教寺院甘丹寺深造,经8年苦读,由于学识出众,获得一等格西学位(相当于博士学位)。他精通佛教经典,熟谙藏医学,在文学方面也有较深造诣。

1936年春天,中国工农红军长征来到康北高原,红军第二方面军和第四方面军两大主力转战千里,终于在格达的家乡——甘孜会师。红军一进入藏区就布告群众,宣传民族宗教政策。红二方面军总指挥贺龙颁发布告说:

"本军以扶助藏民,解除藏民的痛苦,兴藏灭蒋,为藏民谋利之目的,将取道稻城、理化,进康川,军行所至,纪律严明,秋毫无犯,幸望沿途藏民群众以及喇嘛僧侣,其各安居乐道,勿得惊惶逃散,尤望各尽其力,与本军代买粮草,本军当一律以现金按价照付,决不强制。……"

但在旧中国,由于历届政府对藏族同胞实行歧视性的民族政策,汉藏关系一直很紧张。加之国民党反动派和封建农奴主的欺骗宣传,使藏民群众对红军深怀恐惧,因而在红军到来之前,差不多都跑光了。格达活佛通过结识朱德和刘伯承同志,了解到红军是纪律严明、秋毫无犯的人民军队,对中国共产党的民族平等和宗教信仰自由的政策亦深信不疑。他亲自宣传共产党和红军的政策,还选派喇嘛深入到农村牧场,动员外逃藏民回家安居生产,并发动喇嘛和藏民群众为红军探听消息、捐献粮柴、充当翻译和向导。他还写了不少赞颂红军的诗句:

"云雨出现天空,红气布满大地;未见如此细雨,最后降遍大地。"

1936年6月,中华苏维埃博巴政府(博巴,藏族的自称)在甘孜宣告成立,格达活佛被推选为自治政

府主席。自此，身肩重任的格达活佛更是忙碌不停，动员喇嘛和藏民群众救护红军伤病员，为红军筹办军粮马料。在他的感召下，许多喇嘛和藏民群众宁肯自己吃野菜，也要把节省的粮食支援红军。据当时红军政治部出具的收条或证明表明，仅格达主持下的白利寺，半年内交纳的"拥护红军粮"就有青稞130石，豌豆32石；还支援军马15匹，牦牛19头。红四方面军政治委员陈昌浩同志还专为白利寺颁发布告以示感谢：

"查白利喇嘛寺联合红军共同兴藏灭蒋应予保护……"

红军临走前，朱德同志亲往白利寺与格达活佛话别说："我们就要北上抗日去了，你们留在这里的人，要很好团结起来，把博巴政府办好，只要团结得好，就不怕敌人来破坏。我们红军一定会回来。藏族人民一定会翻身的。"

红军走后，国民党军队和封建农奴主疯狂地反攻倒算，博巴自治政府的许多成员和积极分子惨遭杀害。在这危急关头，格达活佛挺身而出，同敌人进行周旋和斗争，他把红军留下来的200多名伤病员扮成喇嘛转移到白利寺和其它寺院，在他们伤愈恢复健康后，又派人把他们秘密送往内地。国民党驻藏人员曾经百般拉拢诱惑他，蒋介石还亲自圈定他为"国大代表"，但都被他严辞拒绝了。为了躲开敌人的纠缠，他携带着红军和博巴政府留下来的文件出走拉萨避难。

在拉萨的日子里，格达活佛一直思念远走的红军。当他听到红军胜利抵达陕北的消息时，心里十分快慰。后来，他偶尔买到了一本登有朱德照片的书，便供在家中日夜祈祷。这期间，他写下了40多首思念红军的歌曲。其中一首是：

"红军走后，寨子空了，
寨子空了心不焦，心焦的是
红军走了。
彩云，是红军的旗子，
高山，是红军的臂膀。
红军啊，
你给我们留下了金石的话语，
藏族人民永远在你的指引下成长。"

每当有内地商人赴藏，他都亲自拜访，寻问内地情况和红军动态，有人从青海秘密带回一张《八路军山西奋战图》，他如获至宝，秘密收藏起来。

1949年初秋，中国人民解放军相继解放了兰州和西宁等重要城市，格达活佛喜不自胜，立即联络甘孜的爱国进步人士，联名致电党中央表示祝贺。中华人民共和国暨中央人民政府成立的喜讯传到康北高原后，他更是兴奋异常，马上派代表穿过封锁线，绕道青海赴京向毛主席、朱总司令和周总理献旗致敬。表达藏族人民盼望解放的心愿，并请中央政府速发义师，解放康、藏。

1950年3月，西康人民政府成立，格达活佛被选为副主席兼民族事务委员会委员；同年6月，又被任命为西南军政委员会委员。全国政协特邀他参加政协第二次会议，毛主席和朱总司令亦电邀他到京会晤。恰在此时，英美印等国进行阴谋活动，妄图阻挠西藏的和平解放。我中央人民政府发表严正声明，揭露外国的分裂阴谋，命令解放军火速进驻西藏，同时派遣格达活佛前往拉萨，劝说和敦促西藏地方政府同中央政府早日谈判，以达成和平解放西藏的协议。格达活佛不畏艰险，毅然踏上了去拉萨的征途。行前许多友人对他的安全担忧，他说："为了藏族人民脱离帝国主义的羁绊，冒万难也是应该的，为了本民族的解放事业，万一出事也是光荣的，等到西藏解放了，再到北京去见毛主席和朱总司令也不迟。"

格达活佛行抵昌都时，英美帝国主义的间谍福特百般阻挠他前往拉萨与达赖会面，并把他软禁起来。在滞留昌都期间，格达活佛苦口婆心地向僧俗各界宣传《共同纲领》，并致电拉萨友人，请为西藏的解放出力。8月13日，福特卑鄙地在格达活佛的茶里投下毒药。格达中毒后，仍不忘致力于和平解放西藏的工作，坚持要给拉萨的友人及西藏地方政府上层分子打电报，吁请他们投身于西藏的解放事业。8月21日，福特又一次投毒。格达活佛在圆寂前还高声呐喊："死也不悔！"

1951年5月23日，《中央人民政府与西藏地方政府关于和平解放西藏办法的协议》签字生效，藏族人民终于迎来了新世纪的曙光，格达生前为之奋斗牺牲而未竟的事业终于实现了。党和政府依法惩办处决了杀害格达活佛的凶手，并把格达活佛的骨灰从昌都迁回甘孜，安葬在苍松翠柏掩映的白利寺中。党中央派中央民族访问团来到甘孜，向白利寺赠送了毛主席亲笔题词"中华人民共和国各民族团结万岁！"的锦旗。

（吴占权）

流行风

背景介绍

一九五〇年，人民共和国在新的道路上继续胜利前进，相继取得了稳定物价、统一财政经济、整风运动、调整工商业、土地改革、进军西藏以及抗美援朝等方面的一系列初步胜利。全国人民热爱祖国、热爱中国共产党的热情更加高涨。在文艺等各领域涌现出来一批脍炙人口的作品，在人民群众之间广为流传。

小说中具有代表性的主要是贴近人民群众生活的作品。如马烽的《一架弹花机》主要描写了村合作社买进一架弹花机引起的风波；孙犁的《山地回忆》表现了子弟兵同人民之间在艰苦岁月和战争血火中所建立的血水深情；方纪的《让生活变得更美好吧》塑造了一个好玩、好闹、好乐、"想把日子过痛快一点"的农村姑娘小环的形象；谷峪的《新事新办》描写了王贵德与凤兰两个农村青年的婚事；赵树理的《登记》写的是农村青年男女争取婚姻自主的故事；淑池的《金锁》叙述了一个流浪难民的故事；秦兆阳的《改造》则写了一个改造懒汉的故事。这些小说都以人民群众的生活为素材，因而深受群众喜爱。一九五〇年反映战争的小说如碧野的《我们的力量是无敌的》，是描写太原战役的一部长篇小说；杨沫的《苇塘纪事》描写了抗日战争时期，冀中人民坚持抗日的故事。

一九五〇年颇具影响的话剧是胡可、胡朋等创作的多幕话剧《战斗里成长》。剧本通过赵铁柱一家十三年的遭遇和赵铁柱父子觉悟成长的过程，揭示了民主革命时期农民阶级和地主阶级的尖锐矛盾。诗歌中阮章竞的叙事长诗《漳河水》以真挚的感情，朴素的笔调叙述了三个妇女翻身解放的故事，可谓是新诗中的艺术珍品。发表于《人民文学》的蒙古族民间叙事长诗《嘎达梅林》也在全国产生了一定影响。

一九五〇年流行的歌曲多具有鲜明的时代特色，如《中华人民共和国国歌》(《义勇军进行曲》)、《世界民主青年联盟盟歌》、《毛泽东赞歌》等。朝鲜战争爆发后，《中国人民志愿军战歌》以及一些朝鲜歌曲开始风靡全国，此外歌颂中苏友好的歌曲如《中苏友好歌》等也广为传唱。

小说《山地回忆》

短篇小说。作者孙犁。这篇小说最初发表于《小说》杂志1950年第3卷第4期，后收入《孙犁文集》第一卷(百花文艺出版社1981年版)。作品生动地表现了子弟兵同人民之间在艰苦岁月和战争血火中所建立起来的鱼水般的深情。一个偶然的机会，"我"遇见了阜平的一位十几年未见面的农民大伯，他那一身自织自染布的衣衫，使"我"回忆起往事："我"随部队来到阜平，一天早晨在河边洗脸时遇到了一位叫妞儿的姑娘，她开始嫌"我"在上游洗脸弄脏了她的菜，转而发现"我"没袜子穿，又坚持要为"我"做一双。果然，第五天"我"便穿上了新袜子，用的是她准备为爹做袜子的布。妞儿说让"我"穿上这袜子在三年内打败小日本。渐渐地"我"与这家人熟了，把这当成了"我"的新家。妞儿是个说话不饶人、勤快善良、心灵手巧的姑娘。农闲时，"我"帮大伯去贩枣，妞儿就起早贪黑地做饭，并让大伯用贩枣得的钱买了织布机。她开始学习织布的全部手艺，当她织成第一匹布时，"我"离开了阜平。现在见到大伯，"我"便决定送他们每人几尺布，大伯让"我"给妞儿买红色的和黄色的，说是回去让她照样儿做面国旗，像城里人家一样挂在门口。作者的构思自然而不平滞，善于以小见大，通过"细枝末节"体现时代精神，在写实的基础上把人物推向"阳光照射之下，春风吹拂之中"，使字里行间洋溢着浓郁的浪漫主义气息。

小说《让生活变得更美好吧》

短篇小说。作者方纪。发表于《人民文学》1950年第1卷第5期。这个作品是作者创作的"不连续的故事"的第五篇，它塑造了一个"好玩、好乐、好闹……想把日子过痛快一点"的农村姑娘小环的形象。

小环是村里有名的漂亮姑娘，外号"一枝花"，小青年们都愿意跟她在一起。小环还是村剧团的名演员、台柱子，嗓子好，会的戏多，远近闻名。看戏的人实际上都是为了看她。这样一来，难免就有了闲话，有些人虽然抓不住什么把柄，却总爱传一些有关小环的坏话。贫农团成立的时候，有人提议让小环当候选人，又引出了一些不咸不淡的议论，小环一怒之下冲出会场，从此消沉起来。动员参军的时候，村里的青年没有一个人报名，连党员大群也不带头。支部书记认为问题出在小环身上，就去找小环做工作。原来小环正在和大群闹恋爱，工作果然做通了。青年们在大群的带动下一个个报名参了军。在欢送入伍青年的大会上，支部书记让小环讲话，小环激动了："我算什么？一枝花，浪荡女人，我往哪儿摆呀！"她大胆地批评了封建思想，流着泪提出了一个耐人寻味的问题："日子过不上来，我除了拾柴禾打草，就不兴找一点乐趣了？我人穷命苦，难道心也得苦？苦一辈子，活着还有什么意思哩？"以后，青年们参军走了，小环也变了，她生产很积极，虽然也还唱歌，但只是低低地唱，轻轻地唱，像是只唱给自己听……作品立意较深，人物性格也刻画得鲜明生动，第一人称和倒叙的写法增强了作品的艺术感染力。作品发表后，在读者中引起了较为强烈的反响，并曾引起争论。

小说《登记》

短篇小说。作者赵树理。最初发表于《说说唱唱》1950年第6期，后收入《1949——1979短篇小说选》(一)(人民文学出版社1979年版)。《登记》是一篇评书体小说，写的是农村青年男女争取婚姻自主的故事。故事发生在30年代初期的张家庄，这个地区有个用罗汉钱作定情物的习俗。一个元宵夜，小飞娥发现女儿艾艾用戒指"换"了个罗汉钱，便知道艾艾有了心上人，这使她回忆起往事。年轻时，她也曾与男青年保安相好，也用同样的戒指"换"了一个同样的罗汉钱。她的丈夫张木匠知道后，用小锯梁子把她打了个半死。其实这都是婆婆的主意，因为婆婆年轻时就为同样的原因被丈夫用小锯梁子狠打过，这好像已成为天经地义的不成文的规矩。每每想起这些，小飞娥就心冷，却没想到女儿又走上了自己的老路。张木匠也听说艾艾与小晚恋爱的事，便与小飞娥商量应下五婶保的媒，赶快把女儿嫁出去了事。相亲时，五婶的话又戳着了她的"旧伤口"，自己挨打、心酸，难道再让女儿受这份儿罪吗？她回绝了这门亲事，也就得罪了民事主任，因为五婶提的正是民事主任的外甥。艾艾的女友燕燕也在与同村的青年小进恋爱，但因母亲不同意，村公所不给开介绍信而不能登记。她了解艾艾与小晚的难处，便决定帮助他俩，终于说服了双方的家长。但民事主任成心报复，硬是不开介绍信，区里的王助理也"光说空话不办事"，不准他们登记。这时候，婚姻法颁布了，艾艾和小晚理直气壮地领到了结婚证，并被区上称为模范婚姻。燕燕妈也想通了，同意了女儿与小进的婚事。小说在艾艾、小晚喜气洋洋的婚礼和乡亲们的赞美、祝愿中结束。建国初期，当人们沉醉于解放的喜悦和对新生活的盛赞时，作者看到了传统旧思想、旧习惯对妇女身心的摧残，发现了新政权中的官僚主义、文牍主义等旧作风及其恶劣作用，用小说的形式深刻地揭示了妇女解放、反对封建残余和用社会主义新思想教育农民的重要意义。作者用讲故事的手法，从罗汉钱说起，展开了一系列矛盾冲突，描绘了华北农村的风俗画。通过倒叙和心理描写等手法，用口语化、个性化的语言，引人入胜地写出了两代妇女的不同命运。富有浓郁生活气息和喜剧色彩的结尾，使作品表现出乐观、明朗、诙谐、幽默的基调。

小说《金锁》

中篇小说。作者淑池。发表于《说说唱唱》1950年第3、4期。作品写了一个流浪难民的故事。金锁本来无姓无名，但他能干活，又会自编自唱，被一个寡妇收养后才取名"金锁"。后来，金锁流落在恶霸地主曹五爷的家里当长工，曹五爷用公家的粮食从逃荒的难民中骗来了玉匣姑娘，名义上是答应金锁的要求，为金锁娶亲，实际上却是别有用心。金锁和玉匣看出了曹五爷不怀好意，要离开曹家，临行时一算账，金锁不仅没得到工钱，反而欠了曹家许多。这样，金锁只好先把玉匣送出，自己仍留在曹家干活抵债。曹五爷设下圈套，强奸了玉匣。玉匣不从，把曹家闹了个天翻地覆。曹五爷气急败坏，竟将玉匣和金锁一同治死。不料金锁死里逃生，参加了八路军，后来回到这里，终于清算了伪装开明当上了抗日村长的曹五爷的罪恶。这个故事虽然有些落入俗套，但写得生动曲折，富有生活气息。另外，人物也刻画得真切朴实，无当时许多作品摆脱不掉的概念化的毛病。小说发表后，有人提出了批评，并引起了较为热烈的讨

论。《文艺报》多次刊发了评论文章，如1950年第2卷第5期有邓友梅的《评＜金锁＞》，陶君起整理的读者意见《读了＜金锁＞以后》，赵树理的《＜金锁＞发表前后》；第8期有赵树理的《对＜金锁＞问题的再检讨》和常佳东等的《读者对于＜金锁＞的看法》等等。有的批评者认为，金锁这个人物形象是不够真实的，他表面上像个劳动人民出身的农民，却缺乏劳动人民的思想意识，他羡慕地主，讨好地主，甚至连地主调戏自己的妻子也无动于衷，看不到有什么反抗，金锁实际上是个脓包、地痞；金锁最后成了八路军连长，他的思想转变过程小说也没有表现出来，显得牵强；作者把城市流氓的性格硬加到一个农民身上，歪曲了金锁的形象；金锁是个阿Q式的农民，作者把在革命运动中作为动力农民写成阿Q的样子，也歪曲了农民的本质。也有的评论者认为，作者在主观上还是同情劳动人民的，是想替劳动人民说话的，但是由于在生活、思想、感情上脱离了劳动人民，又由于过分注重个人兴趣而忽视了客观现实，所以在作品中就表现出了一种站在旁观者立场上，对于劳动人民取笑、挖苦的态度。关于《金锁》的讨论，是建国以来文学创作和文学评论界最早的一次创作讨论，虽然规模不是很大，也有不顾艺术规律的地方，但讨论者态度诚恳、意见具体，并提出了一些较好的意见，对于帮助读者理解作品，对于推动文学创作，还是有益的。

小说《我们的力量是无敌的》

长篇小说。作者碧野。新华书店1950年7月第1版。这是描写太原战役的一部长篇小说。小说以1948年的华北战场为背景，通过中国人民解放军包围直至消灭山西太原的守敌的斗争，真实而又生动地再现太原战役的历史画面，从而表明和回答了“我们的力量是无敌的”和“为什么是无敌的”。作品着重写了一个英雄的连队，通过这个局部对太原战役进行了全面的概括。团长高陵、代理连长史德明、机枪手崔大宝及董二孩、郭毛子都很有光彩。高陵性格豪爽、个性突出，有着高尚的品德和优秀的指挥才能，缺点也较突出。最后不听政委的劝阻，莽撞出击而负了伤。史德明对党忠诚、坚定、沉着、临危不惧，是一位受战士欢迎的孤胆英雄。机枪手崔大宝朴实、顽强，一条腿被打断了，还用另一条血淋淋的腿站着继续战斗。腿被锯掉以后，仍然要求留在部队里服务。在他的身上充分体现了人民解放军的“无敌的力量”。小说在挖掘了“中国人民最本质的伟大性格，加以发扬光大，并为他们雕塑了栩栩如生的巨像”（张致祥：《写在前面》）的同时，也没有避讳英雄们的缺点。如团长高陵为给战士报仇，不听政委劝阻，竟放弃指挥，亲自带领一个排的兵力去突击敌人，结果负了重伤。代理连长罗模柄在敌人打毒气弹时，一度产生动摇，跑回团部请示怎么办，为此影响了战斗。作者对这些英雄人物并没有神化，而是在歌颂的同时，也写出了他们成长中出现的缺点。作品中的人物因此变得更加真实可亲。小说构思巧妙。故事发展张弛结合，紧张激烈和轻松愉快相交替。激战前夕，指挥员们却在游“晋祠”。战斗开始后，激烈的战斗场面也写得有声有色。一仗打完了，又穿插上饶有风趣的对话和快乐的小故事。而这一切“主要是从生活中来的，没有框框，因而生活气息较浓”（碧野：《再版前言》）。写人物，作者多用白描手法。1951年，几家报刊发表了《无敌的力量从何而来》、《我对＜我们的力量是无敌的＞的意见》和《论小资产阶级思想对文艺创作的危害性》三篇代表性文章，对作品进行“震惊文坛”的批判。这是建国后第一部受批判的长篇小说。1979年，湖北省文联为碧野的《我们的力量是无敌的》平反。

小说《苇塘纪事》

中篇小说集。作者杨沫。生活、读书、新知三联书店1950年7月初版，编入《文艺建设丛书》。本集收《苇塘纪事》和《翻身爱情》两篇小说。《苇塘纪事》描写的是抗日战争时期，冀中人民坚持抗日的故事。1942年日寇发动了“五一”大扫荡，冀中大清河北的十分区成了敌占区，抗日武装力量和军政机关转移到方圆百十里的大苇塘坚持斗争。日寇纠结了一万多军队对大苇塘进行“清剿”，大部队转移到外线作战，留下一个大队与敌人周旋。专署李秘书随七区游击队行动，做上层的统一战线工作，争取教育曹保长和维持会长赵子芹。游击队在区委书记于振德的领导下，神出鬼没地打击敌人，协助八路军大队粉碎了敌人的“清剿”。小说将优美的景色同残酷的斗争结合起来，表现了中国人民决不允许外敌践踏祖国大好河山的坚定信念和不屈不挠的斗争精神。小说以第一人称的叙述角度，讲述了大苇塘斗争的故事。小说结构上有些散文化，笔墨不集中，描写有些表面

化。《翻身爱情》描写的是解放战争时期，晋察冀边区土地改革中的故事。小说以诚子沟的贫农团主席李茂林与王大爱的恋爱为发展线索，表现了翻身农民在婚姻爱情上的新生，也揭露了地主阶级不甘心灭亡的反动立场。李茂林在旧社会家贫无法娶亲，在土改斗争中，他带领翻身农民斗地主，分田地。很多人来给他提亲，他毅然拒绝了富农的女儿，看中了勤劳朴实、苦大仇深的王大爱。王大爱在旧社会被卖过两次，解放后毅然同当伪军的丈夫离婚，与李茂林相爱。老地主张天贵造谣诬陷李茂林，李茂林为此闹情绪，在工作队老范的帮助下，追出了谣言的来源，真相大白，李茂林又精神振奋地投入到工作中去。不久与王大爱结婚。小说对李茂林的描写符合生活发展的逻辑，真实可信。

诗歌《死不着》

作者张志民，主要内容如下：

《死不着》写于一九四七年，是一首歌颂农民翻身的叙事诗。它运用对比手法，深刻地表现了地主阶级对农民的残酷剥削、压迫和农民群众翻身后的喜悦。

长诗分两部。第一部《五十七年阴间过》写"死不着"在旧社会五十七年的痛苦生活。"死不着"出生在赤贫的农民家庭。他的出生，不仅未给家庭添喜，反而为家庭增添了愁苦；父母为家庭又添了一张要吃的嘴而犯愁，给他取名叫"死不着"；母亲在月子里急瞎了眼。在他出生的同一天，他家附近的地主家也添了一子，但"有钱家添儿是'大喜！'"，他们家称肉打酒办酒席庆贺，给孩子取名叫"来喜"。不久，他母亲又生下他的妹妹，因"月子里就没有米汤吃"，母亲只得狠心将婴儿掐死，到有钱人家去当奶妈。死不着饿得瘦骨嶙峋，来喜拿着白馍让他在地下爬，不爬就把他踢倒在地。他"混身没有一丝儿布"，从小就是光屁股。过年时，来喜家"酒足饭饱笑盈盈"，他家"哭成一窝蜂"。来喜十岁上学校，死不着给他家放羊羔。后来，他不慎失手打死了一只小羊羔，不仅被地主赶出门，而且被强令赔偿而欠下一身债。来喜家作饭半街香，他家没有糊口粮，他爹挣来一块钱，让他去来喜家买米。可来喜爹说"米价又涨到了一块二"，"差一毛你也拿不去"。没法，死不着到来喜家地里拾粮食，但来喜爹硬说他偷了谷，把他无故毒打。后来，因为"欠下来喜家二斗米，滚来滚去还不起"，来喜爹就逼着把他娘卖了还账，他父子俩也被赶出住在山洞里。他爹不久被逼得跳涧身亡，他被迫变成了"讨吃鬼"。他讨饭讨了三年整，后又到来喜家当长工。"没有睡过个整宿的觉，没有歇过个整天的工"，"五十七岁就花了眼，一辈子落下了满身病。"

第二部《我活了》写死不着在共产党领导下翻身得解放。"霹雷一声震天响，来了救命的共产党"。死不着等翻身农民把来喜父子吊在树上，一边抽打一边声讨。他被分给了三间大北房，五亩黑土地，"一只大羊半头驴"及家具、粮食等。尤其是没想到五十七岁，还娶了个新媳妇，成了家。他高兴得"刮了胡子唱大戏"，深深感谢毛主席。因而他请人写信给毛主席，表达他的感激之情，决心要"多打粮食支前线"，"一心跟着毛主席的道儿走"。

诗篇以通俗、浅近的语言，和鲜明的对比手法表达了翻身农民真挚而朴素的感情。

诗歌《漳河水》

作者阮章竞，主要内容如下：

《漳河水》写于一九四九年三月。是继《王贵与李香香》之后出现的又一部民歌形式的长篇叙事诗。它通过对三个妇女的解放前后不同生活经历的描述，反映了太行山区妇女在封建制度的压迫下所遭受的苦难，热情歌颂了她们在共产党领导下所获得的解放和新生。

全诗共分三部。第一部《往日》。太行山中的漳河水畔，是一个美丽的地方，但在这里居住的人们，生活却不是那么美满。漳河边上有三个姑娘，一个叫荷荷，一个叫苓苓，一个叫紫云英，她们是闺中的好朋友，经常在一起倾吐愿望。荷荷想配个"抓心丹"，苓苓想许个"如意郎"，紫云英想嫁个"好到头"。但在封建传统观念支配一切的旧社会里，婚姻须听从"父母之命，媒妁之言"，她们美好的愿望是难以实现的。父母亲嫁女图的是钱，而姑娘嫁人求的是心，听说父母要通过媒人把自己许给人了，姑娘偷偷烧香，暗暗许愿，希望能嫁个如意的人家。

待到三月里，姑娘们"三尺青丝盘成卷，抬过河，抬过川，"婚罢礼毕，才知道三人都未如愿。"荷荷配了一个'半封建'，天天眼泪流满脸，苓苓许了个狠心狼，连打带骂捎上爹娘，紫云英嫁了个瘸病汉，一年不到守空房。"

苦命的姐妹，一同回到了娘家，在漳河沿边，含

泪互相诉说着个人的不幸。十七岁的荷荷嫁了个四十的汉子，丈夫家中，上有婆婆，下有小姑，每天找碴生气。苓苓嫁的那家，汉子的心就像天上的云彩，好便耍，恼便打，苓苓从天明忙到二更天，还处处不顺他的眼。紫云英三月当新嫁娘，十月里就上新坟，有病的男人抛下了孤儿寡母，她有心改嫁，又怕带个孩子，再碰上狠心的婆家，只好咬牙守寡。三姐妹的命运都是这样苦，这究竟是谁的罪过，她们愤怒，她们发狠，"恨咱不能拨起山，把旧规矩捣成稀巴烂，万代的脚踪要踏出路，千年的水道看流成河！"

第二部《解放》。共产党领导的人民军队解放了太行山区，太行山区的人民忙着减租减息闹土改，压在社会最底层的妇女也得到了解放。她们飞出了囚禁的铁笼，高唱着自由的歌。

荷荷首先走出了阎王殿般的恶婆家院，她不顾"坏男人瞪眼，恶婆婆头昏"，宣布自己要婚姻自主，与"半封建"离了婚。荷荷工作好，能力强，要表有表，要才有才，很多人都想把情根往她身上栽，荷荷自己有标准。她看上了王三好，两个情投意合，不久便举行了新式婚礼。婚后，两人恩爱和睦，男人前方运军粮，荷荷又当上了妇女种地小组的领导，生活越过越美满。

苓苓也不甘落后，她积极参加了互助组，她丈夫二老怪对媳妇整天在外面跑很不满意，还想耍他大男子的威风，互助组的人帮助苓苓与二老怪作斗争，苓苓给二老怪开了个"夜里学习班"，讲人民政府男女平等的号召，用事实说明女人并不比男人差，劝二老怪扔掉他的老规程。"荷荷的办法灵验快，一夜治服了二老怪。""姊妹高兴唱起来，封建社会能糟踏人，胡提出来套老规程，母猪不敬人，女人不算人，养孩儿抱蛋，洗衣裳做饭，不想想俺们是占一半，盖房要靠柱和梁，不想想男女是心连肝，谁离开谁都没时光。"

紫云英挺起腰杆做人比荷荷、苓苓更难。她一个寡居，很多不怀好意的人来纠缠她，闲言碎语象污水一样往她身上泼。旧时的姐妹荷荷、苓苓来找紫云英，鼓励她"支起腰杆挺起身，靠自己劳动作自由人。"紫云英扛起锄头和姐妹一同上山闹生产，并严辞拒绝了纠缠她的人。"以后别再上我门，紫云英要重新再做人。"

第三部《长青树》。妇女走出家门，开荒种地，出头露面，一些带有旧思想的人不免说东道西。二老怪受过媳妇的教训，又受了村长支书的批评，还是不服气，于是想上山看看，女人们究竟是不是会种地，他偷偷地上山，查看妇女们种的地，只见"苗苗出土绿油油，瓜秧露芽肥展展，花不棱棱手艺巧，头有头是道有道"，不由得失声叫好。他连忙向妇女们认错并欢迎批评他的封建脑壳。又把那些说怪话的也拉上山，让他们在事实面前低头哑口。

"漳河水，九十九道弯，漳河流水唱得欢，桃花坞，长青树，两岸踏成康庄路。万年的古牢冲坍了，万年的铁笼砸碎了，自由天飞自由鸟，解放了的漳河水欢笑。"

诗歌《嘎达梅林》

蒙古族民间叙事长诗。产生流传于内蒙古哲里木盟一带。依据嘎达梅林起义的历史事件创作而成。陈清漳、赛西、芒·牧林翻译整理，1950年曾在《人民文学》发表，1959年和1963年又两次重新整理，上海文艺出版社1979年出版。这首长诗两千余行，它真实地描述了嘎达梅林起义的始末，再现了他所领导的起义军，为了反抗王公贵族的封建统治和军阀的掠夺，为了谋求自由解放而进行的艰苦卓绝的斗争。嘎达梅林原是王爷府里职位低微的武官，出于对自己民族的热爱和对人民痛苦的同情，他开始劝说达尔汗王爷停止出卖土地、残害百姓，遭到革职处分。后来他又为民请命，到奉天府请愿告状，不料王爷与军阀内外勾结，反将嘎达问成死罪，押进死牢。嘎达之妻牡丹闻讯后，忍痛枪杀了自己的女儿，烧了房子，聚众劫狱，救出嘎达，开始武装起义。起义军英勇作战四、五年，终因寡不敌众，弹尽粮绝，最后在西拉木伦河畔被敌包围，嘎达及所率部众全都壮烈战死。长诗成功地塑造了嘎达梅林这一英雄形象，刻画了他的叛逆性格。嘎达梅林的性格典型地概括了蒙古族人民的斗争精神。长诗还侧重刻画了嘎林梅达的妻子牡丹的英雄形象，描绘了其他众多的人物，反映了较为广阔的生活面和起义斗争的复杂性。长诗继承了蒙古族民间叙事诗的传统手法，并有所创新。风格粗犷、豪放、悲壮，感情深厚激越，语言丰富多彩，充满草原生活的气息。

诗歌《我们的土壤妈妈》

儿童科学诗。作者高士其。写于1950年。中国青年出版社1951年出版。后又收入作者诗选集《科

学诗》(作家出版社1959年9月第1版)。诗作形象而又生动、通俗而又科学地向孩子们讲述了土壤不断运动、变化、更新、发展的过程,介绍了土壤的构成、特性、功能以及它与一切植物、矿物、微生物、地球、水、太阳等的关系,特别是和人类的关系。诗作采取拟人化的艺术手法,运用一系列适合儿童理解水平的比喻,来解释土壤的有关知识。作品首先把土壤称为我们的"妈妈","是地球工厂的女工,在大自然的计划中,她担负着几门重要的工作,"如经营各种矿物,养育各种植物,保护各种动物,培养各种微生物等等。接着,向孩子们讲述土壤与地球、人类的关系:"我们的土壤妈妈,像地球的肺,会吸进氧气,呼出二氧化碳和阿摩尼亚;她又像地球的胃,能消化地球上所有的腐物;她还像地球的肝,能分解毒质,淘汰病毒,使传染病停止蔓延……"离开了她,地球不会存在,人类自然更不会存在。最后作品还激励孩子们,将来从事改造自然、造福人类的事业,把沙漠变成绿洲,从荒芜走向繁荣,让"我们的土壤妈妈,更进一步展开她的工作"。这首诗把知识教育和思想教育自然地结合在一起。在把土壤"人格化"的艺术表现中,既注意事物特性描述的科学性,又充分顾及到儿童的心理特点和理解能力。语言优美,构思巧妙,表达通俗、浅显、明白,深受孩子们喜爱。曾荣获1949年——1953年全国儿童文学创作评奖一等奖。

话剧《战斗里成长》

作者胡可,主要内容如下:

《战斗里成长》通过赵钢与赵石头父子在中国共产党领导下的武装部队中成长的故事,生动地说明了被剥削阶级和被压迫民族只有在共产党的领导下,组织起来,武装起来,依靠阶级的、集体的力量同敌人作斗争,才能获得真正的解放。

剧本共四幕,反映的是一九三五年至一九四八年长达十三年的生活和斗争。一九三五年秋,华北某县城附近,青年农民赵铁柱家的三亩水田被地主杨有德和杨耀祖父子假造文书强行霸占,他与杨家打了一年官司,心想有理走遍天下,官司应该能赢。谁知杨家官场上有亲戚,他们花钱买通衙门,赢得了官司。接到判决书后,铁柱气得要放火烧房;他爹赵老忠气得吃了砒霜。就在赵老忠还未咽气时,杨有德与杨耀祖父子到了,说法院判定:赵铁柱应归还侵占之水田三亩六分九,应赔偿诉讼车马费和名誉损失费五百二十五元,要求马上交钱。铁柱忍住悲愤,溜出门外,放火烧着了杨家。然后回到家里,嘱咐妻子安葬父亲后带着儿子铁蛋出逃,他自己决心外出当兵,"掀不倒他杨家大旗杆我就不回来";如果自己回不来了,就要儿子长大后继续报仇。

铁柱走出后,他妻子带着铁蛋流落到了华北某大城市附近的某市镇,靠替人缝补浆洗维持生活。十年来,他们夫妻失去了联系,铁蛋改名石头,已是十五岁的少年了。一天,他遇到两个便衣八路向他了解附近炮楼敌人的情况,他高兴地向他们作了介绍,并且指示了地形。而这炮楼里住着的正是他家的仇人杨耀祖,他现已是日本警备队的中队长。杨耀祖领人追查八路侦探时,怀疑石头与八路有联系,并怀疑他是赵铁柱的儿子,把他抓到炮楼后用刺刀扎。接着,他又带人来石头家,逼铁柱妻交代铁柱父子的下落,并将她毒打。他们走后,石头带伤回到家里,哭着要去当八路军,以报父子之仇。他母亲虽然不忍再受骨肉分离之苦,但为了报仇雪恨,还是坚定地送石头投奔八路军了。

赵铁柱离家出走后,改名赵钢,给人扛长活,在阳泉下煤窑,在车站当小工;后来参加了八路军,历任班长、排长、副指导员、连长等职,曾负伤住院;后又上抗大受训,逐渐成长为八路军的一位优秀指挥员。到了一九四八年,他已是解放军某营营长了。他们部队正准备解放太原。这时,赵石头也已参军三年,曾负伤立功。赵石头所在的部队已过黄河,又听说就要打太原了,就随伤员们一道来到了赵钢所在的部队。父子见面,互不相识。赵钢教育石头等战士,不能只想着报私仇,要"把自己跟天下受苦人拧在一块儿",要服从命令听指挥。石头被分到营部通讯班工作,后部队打到他家乡时,他坚决要求下突击班参加战斗,获准后他带领突击班冲锋在前。

这时,在铁柱妻所在的村庄里,杨耀祖正指挥着匪兵烧毁民房,说是要扫清射界。群众呼号哭喊,要求救人抢东西,被匪兵们赶开,铁柱妻也挨了打。不一会儿,解放军打进村来,边救火边歼击敌人,杨耀祖被击毙,杨有德被俘获,石头与母亲惊喜相逢。当石头向母亲介绍营长时,双方惊愕片刻后相认,激动地述说各自经历,全家得以团聚。但因还需继续战斗,赵钢父子匆匆告别亲人,又奔赴了新的战场。

歌曲《中华人民共和国国歌》

1=G$\frac{2}{4}$ 中华人民共和国国歌
田汉词
聂耳曲
(义勇军进行曲)
起来！不愿做奴隶的
人们！把我们的血肉，筑成我们
新的长城！中华民族
到了最危险的时候，每个人被
迫着发出最后的吼声。起来！起
来！起来！我们万人一心，
冒着敌人的炮火，前进！冒着敌人的
炮火前进！前进！前进！进！

歌曲《中国人民志愿军战歌》

1=F$\frac{2}{4}$ 中国人民志愿军战歌
麻扶摇词
周巍峙曲
(稍快雄壮有力充满信心)
雄赳赳，气昂昂，跨过鸭绿江！
保和平，卫祖国，就是保家乡！
中国好儿女，
齐心团结紧！
抗美援朝，打败美国
野心狼！野心狼！

歌曲《朝鲜人民游击队战歌》

G调$\frac{2}{4}$ 朝鲜人民游击队战歌
金学铁词
郑律成曲
程若译配
(朝鲜歌曲)·坚定有力
在深夜里暴风雨吹打的山岗上，
血腥的战斗里虽然疲劳，
我们等待黎明时上升的太阳，
我们胸中的火焰都更加燃烧，
在烽火中胜利的旗帜飘扬，
高举刀枪响应领袖的号召，
我们歌唱我们的胜利辉煌。
英勇战斗为祖国不屈不挠用一切的力量
打垮美帝！用一切的力量
争取独立！在烽火中胜利的
旗帜飘荡，我们歌唱我们的胜利辉煌。

歌曲《我们是坦克部队》

G调$\frac{2}{4}$ 我们是坦克部队
朴南秀词
郑律成曲
(朝鲜歌曲)·进行曲速度
f(齐唱) 程若译配
轰隆隆轰隆隆滚动着向前进，
要争取祖国的统一和独立，
我们是坦克部队英勇的突击手。
我们是打先锋的坦克部队。
奋勇地进攻，向着敌人射击！
破坏那凶恶的敌人的战壕，
保卫着祖国像铜墙铁壁。
我们是胜利的钢铁队伍。
高高举起光荣的旗帜，
高高举起光荣的旗帜，
勇敢冲破敌人的阵地！
勇敢冲破敌人的阵地！
坦克呀向前进，坦克呀向前进，
坦克呀向前进，坦克呀向前进，
前进奋勇地向前进！
前进奋勇地向前进！

歌曲《世界民主青年进行曲》

$\frac{4}{4}$ 世界民主青年进行曲
世界民主青年联盟第二次代表大会通过为
世界民主青年联盟盟歌
朱子奇译词
诺维可夫曲
奥沙宁词
萧三校订
任虹配歌
降B短调(降B=6)但未正式改名，故仍用原名。
(男声独唱)(进行速度)

世界各民族儿女，我们都热爱着和平。
我们还记得炮声，永不忘战友的姓名。
青年永远要记住，庄严隆重的宣誓。
在这苦难的年代，我们为幸福去斗争。
正义鲜红的热血，结成了巩固的友情。
举起我们的旗帜，争取神圣的权利。
在世界各个地方，在海洋在陆地上。
一切公正的人们，跟我们一同前进。
黑暗势力在猖狂，妄想把世界埋葬。
青年的朋友伸出你手赶快参加我们队伍。（合唱）我们
人民的幸福光辉的明天全属于我们。
忠实的朋友快团结起来消灭那侵略战争。
高唱友爱团结青年们！青年们！青年们！团结的
歌声挡不住也冲不散！冲不散！冲不散！
全世界都同我们青年高声唱团结的
歌声挡不住也冲不散！冲不散！冲不散！

歌曲《毛泽东赞歌》

郑律成曲
贾芝词
F调$\frac{3}{4}$　毛泽东赞歌
（和平明朗）
太阳笑红旗飘新中国诞生了
浪再大风再猛掌的稳走的平
工厂里马达唱农民们生产忙
亲爱的毛主席功劳呀比天高
英明的好舵手他把呀舵掌定
祖国的土地上一片呀新气象
有了他我们才有自由有快乐
全中国齐欢呼毛主席是救星
毛主席像雄鹰飞旋在高空中
有了他我们才打碎了铁镣铐
跟着他就幸福跟着他就光荣
谁要是敢进犯就把它一扫平
$\frac{3}{4}\frac{4}{4}$f
毛主席高举火把在前面把路照
美丽的和平世界我们一定要创造

歌曲《中苏友好歌》

中苏友好歌
安娥词
吕骥曲
（稍快、宏大地、乐观地）
1=bE$\frac{2}{4}$
伟大的友谊，兄弟般的心，
山不能阻挡，海不能分；
反对战争，保卫和平，
七万万人团结成铁的长城。中苏人民并肩前进，
建设新社会满怀信心；
为幸福生活，为光荣劳
崇高的理想鼓舞着我们。
冲破满天的战争的乌云，
英雄的人民保卫着和平，
全亚洲人民，全世界人民
在和平的旗帜下携手前进。
强大的力量，和平的堡垒，
自由人民永远的同盟；
万岁万岁毛泽东！万岁万岁斯大林！

歌曲《中苏人民并肩前进》

中苏人民并肩前进
李群曲
艾青词
（沉着·欢快）
1=G$\frac{4}{4}$
中苏人民并肩前进，七万万人团结一心——
从伏尔加河到扬子江，友谊的歌声多么嘹亮！
为了各民族的自由，为了世界的持久和平。
我们从胜利走向胜利，没有力量可以阻挡！
我们在光荣的道路上前进——斯大林
毛泽东带领我们；全世界人民和我们在
一起，我们的歌声高入云层，全世界
人民和我们在一起，我们的歌声高入云层……

1950年流行年画

中央文化部一九四九年十一月颁布开展新年画

工作指示后，全国热烈响应号召，积极组织新年画制作及出版工作。新年画内容普遍反映了人民解放战争的胜利和中华人民共和国的成立，反映了发展工农业生产和人民民主生活，描绘了新中国的面貌，传达了中国人民的感情，获得了人民的普遍喜爱。1950年各地举行的新年画展览大都为群众所赞许，有很多优秀的年画在出版后销售一空。

一九五〇年新年画创作奖有：

甲等奖三名	作者
农民参观拖拉机	李琦
劳动换来光荣	古一舟
毛主席大阅兵	安林
乙等奖八名	作者
劳模会见毛主席	尹瘦石
新中国的儿童	张仃
我们的老英雄回来了	冯真
庆祝中华人民共和国成立	顾群
读报图	力群
欢迎苏联朋友	邓澎
创造新纪录	关健
支援前线图	姜燕
丙等奖十四名	作者
中华人民共和国开国典礼阅兵式	张启
四季生产图	毕成、王角
人人敬爱毛主席	乌力吉图
建政权、选好人	乌勒
减租说理	徐立森
好副业	张怀信
支援前线	俊生、清泉
新中国的歌声	梅生
庆祝胜利努力生产	墨浪
河伯娶妇(故事画)	王淑晖
城乡互助物资交流	张建文
提高文化	任远桥
新疆代表向毛主席献礼	黄均
人畜两旺	梁青胄

1950年最佳影剧

电　影：彩色片：中国人民的胜利、解放了的中国

黑白片：赵一曼、中华儿女

纪录片：百万雄师下江南

话　剧：红旗歌、思想问题

工人剧：不是蝉

歌　剧：白毛女、刘胡兰

京　剧：将相和、野猪林

历史花絮

一、第一套人民币

我有幸在纸币收藏家吴筹中老先生家见到第一套全新的人民币，大饱眼福。

如今能见到完整全新的第一套人民币，据说目前已发现的只有吴老先生的这一套了，前年百家出版社出版的《人民币图录》中的第一套人民币实样就是吴筹中先生提供的。第一套人民币计有12种面额：壹元、伍元、拾元、贰拾元、伍拾元、壹佰元、贰佰元、伍佰元、壹仟元、伍仟元、壹万元、伍万元。共计60种版面，其中壹佰元的版面最多为8种版面，其次是贰拾元计7种版面。币面上的图案也较为丰富，有工业、农业、牧业、交通、水利、人物、风景。

纸币上的“中国人民银行”六个字是当时担任华北人民政府主席并主持中共中央财政经济部工作的董必武同志亲笔题写，字体为标准柳体。第一套人民币为什么会有60种版面之多，这是特定的历史环境造成的。1948年12月1日，原华北银行、北海银行、西北农民银行三行合并，正式成立中国人民银行，建址于石家庄，并于成立之日开始发行钞票，即第一套人民币。第一套人民币原版由第一印刷局所属石家庄印钞厂统一制作，北平、上海解放后则改由接管后的中央印刷厂北平厂和上海厂统一设计原版。由于当时处于解放战争的环境中，人民解放军打到哪里，人民币就发行到哪里，除北平、上海印制外，在天津、西安、沈阳等地均先后印制过。由于当时各地印制生产的条件各不相同，造成了印刷质量上参差不齐的特点。

第一套人民币的功绩是完成了新中国统一中国货币的历史任务，到了1950年3月全国财经会议以后，基本上停止了生产。同时开始酝酿设计新货币，即第二套人民币。1955年3月1日，第二套人民币发行后，第一套人民币改称旧币，第二套为新币，比价为壹万元比壹元。同年4月1日旧币停止流通。

（吴少华）

二、斯大林为毛泽东祝酒

俄罗斯双月刊《近现代史》杂志1992年第5—6期连载了原苏联外交部副部长、常驻联合国代表、著名汉学家费德林撰写的回忆录《斯大林与毛泽东》。作者曾担任斯大林和毛泽东会谈的主要翻译。现将该文的有关内容编译如下，供从事中苏关系史研究的同志们参考（编者注：本文的标题为编译者所加）。

毛泽东有一次会见斯大林时对他说：“斯大林同志，在条约（指中苏友好同盟互助条约——编者）签定之后，我们想举行一个不大的招待会。”斯大林回答道：“应该。”毛泽东说：“不过，招待会不是在克里姆林宫，而是在别的地方举行。比如说，在‘梅特罗波尔’宾馆。”斯大林问：“为什么不在克里姆林宫？”毛泽东解释道：“您要知道，斯大林同志，克里姆林宫是苏联政府举行国宴的地方……这对我们一个主权国家来说是不合适的。”斯大林说：“是啊，但是我从来都不参加在餐厅或外国使馆举行的招待会。从来不去。”毛泽东坚持说：“不，不，斯大林同志，我们的招待会您不能参加简直是不可思议的。我们邀请您，请求您参加。您一定要答应啊。”

接着是沉默，斯大林没有急于回答。毛泽东一直凝视着斯大林，期待着主人作出同意的答复。“好吧，毛泽东同志，既然您希望这样，我参加。”斯大林终于作了回答。就这样，斯大林一生严格遵守的禁忌被打破了。

在2月14日预定的时间，中国的主人们和他们的客人都聚在“梅特罗波尔”宾馆的宴会厅里，等待着斯大林的到来。许多人的脸上挂着忧虑和不安。“斯大林会实现自己的许诺吗？他能来吗？”不少人作出了不乐观的预测。不一会儿，斯大林走了进来。他迅速地扫视一下门厅，当他发现我后，就不慌不忙地向我走过来。然后，他脱掉大衣，走进存衣间，挂上大衣和帽子，对照镜子整理一下头发随后问我：“情况怎么样，大家都来了吗？”我回答说：“是的，毛泽东同

志和中国其他朋友早已经到了，大家都在等候您。”“那么，请带我去吧。”斯大林说着拍了一下我的肩膀。我把斯大林带进宴会厅，人们向他热烈鼓掌和不断欢呼。斯大林停下脚步，环视一下聚集在大厅里的人们，然后请我同他一起向站在一张长桌后边“主席团”位置上的毛泽东走去。两位领导人互致问候，相互握手，彼此询问了对方的身体情况。这时神采奕奕、身材挺拔、落落大方的周恩来带领一批中国同志陆续走到斯大林身边，向他问好，一一同他握手。贝利亚、马林科夫、伏罗希洛夫、米高扬、什维尔尼克、苏斯活夫和布尔加宁也出席了招待会。大家举杯为两位领袖祝酒。所有在场的人，都在注视着并排站在一起的这两位领导人。他们不时地交谈着，斯大林讲的多些。

大家都在急不可待地等候着一个最重要的时刻——斯大林讲话。这一时刻终于到来了。斯大林作了一个手势请大家注意，然后说：“亲爱的同志们！我们应该感谢历史，是历史给我们造就了像毛泽东这样一位杰出的马克思列宁主义、英勇无畏的共产主义者。同志们，为毛泽东的健康和成就，干杯！”大家热烈干杯，接着又爆发了一阵掌声和欢呼声。

（董友忱）

三、关于“炮轰天安门案件”

“炮轰天安门案件”发生在1950年的北京，已成为39年前的历史。笔者曾参加此案件的处理工作，现记下当时亲身经历的所见所闻，或许不无意义。

一、离校来北京。1949年5月3日杭州解放了。当时我在浙江大学外文系念书。我所在的这所国立大学，因学风严谨，有“东方剑桥”之称，学生多是苦读的穷学生。解放前，国民党统治区政治腐败，民不聊生。在地下党的领导下，反饥饿、反内战、争民主、争自由的学生运动风起云涌。我校学生会主席于子三被捕牺牲，不少校友、同学入狱，我们心中充满了愤怒和焦灼，心向北方，企盼解放。

我们系的主修课是英语和英国文学，我学习到1950年夏毕业了。毕业后我分配到北京中央机关，于是跟随政务院来校接学生的干部，乘火车直奔北京。当我在火车上看到天坛祈年殿的蓝色屋顶时，我的心都快蹦出来了。

到达政务院政法委员会后，我们几人被告知分配去公安部，先要去中央公安干校学习。中央公安干校的校址暂时设在道教胜地白云观。它是复兴门外一座陈旧的道观，当时附近只有几家农户，周围都是荒地，地上浮土深可没脚，它的北边不远却有一条宽阔的水泥大道，一直向西延伸，路旁是高大成行的杨树，可是路边空空荡荡，看不到一所房屋。原来这一带叫“新北京”，是日本人占领北平后修的路。现在的复兴门外，已建成高楼林立名符其实的新北京，白云观也经过修葺，恢复其名胜古迹的原貌。它已淹没在广播大楼后面的楼群中，要找到它真要费些周折呢！

由各大学来的学生组成干校的第十队，过着军事化的集体生活。我们学政治，学业务，还参加生产劳动，日子过得紧张愉快。我们穿上军装，从学生变成军人。

二、参加处理“炮轰天安门案件”。离建国一周年的日子近了，我们正排练话剧，准备节日演出。9月27日队部找了我去，说部里有紧急任务，要调几个懂英语、德语、意大利语的同学去参加工作，其中有我。不久，一辆吉普车将我们拉到北池子小康家胡同。刚落脚就接我去草岚子，见到部内一局赵明处长。赵也是抗战时期参加革命的大学生。草岚子是市局的预审科，由吕岱同志负责。在这里拘留的对象，有外国人，也有中国人。

在这里拘留着几个外国人，其中有李安东（Riva Antonio），意大利人；山口隆一，日本人；甘斯纳（Genthner），德国人；哲立（Gerli）意大利人。这几个人是“炮轰天安门”案件主要的嫌疑犯。

原来在9月下旬，市局某同志发现山口隆一向东京某商社寄了一封信，信中附有一张天安门城楼草图，墙下有一台“消防压水机”，喷出的水流直奔天安门城楼，并注明水头要达到这个高度，似乎是一张消防设备性能的草图。

因为离国庆大典不远了，毛主席和其他中央领导，要在天安门城楼检阅游行队伍，这张草图引起了公安部门的警觉，因此山口隆一、李安东等几个外国嫌疑犯被拘留审查。从他们家中搜查到的文件中，发现许多关于解放区的军事、政治、经济的情报资料，有的情报上还附有我军的部队番号和领导人姓名。李安东写给美国纽约大主教查浦曼（Chapman）的信中，曾表示“感到被当成间谍枪毙的恐惧”。山口隆一搜集到的情报资料更多，而且整理成卡片。

因为国庆已临近，必须采取断然措施，弄清案情。这案子由杨奇清副部长亲自抓。对在草岚子的这批洋特嫌，加紧审讯。

审讯工作很紧张，有时整夜进行。吃饭睡觉也没

有规律，工作一停就睡几个小时，起身后不是翻译资料就是继续审讯。经过内审外查，材料越来越多，问题也越来越明显。李安东和山口隆一等人虽然矢口抵赖，但铁证如山，连准备作案用的迫击炮也被搜查出来，才不得不供认那张图是寄给美军驻日最高司令部G－2(情报处)的，准备在我国庆一周年庆典时，用迫击炮轰击天安门城楼，加害我国领导人。

这二人的罪证材料，经理整理、编目，打印成厚厚几本。1951年8月18日，在《人民日报》上公布了这个案件，将那张"压水机"草图也刊印出来。李安东和山口隆一这两个主谋犯，被押赴刑场，得到应有的下场；甘斯纳和哲立等被判处徒刑，刑满后被我国驱逐出境。

李安东是中国通，早年是向北洋军阀推销军火的军火贩子，以后当上国民党空军筑桥航校的意大利代表团上尉成员，为国民党出谋划策。他曾建议国民党的空军飞机不要装大口径机炮，而要装多门机枪，他为此还提供了计算公式。他是法西斯党徒，他的党证这次也被搜出。

这个案件在国庆节前被侦破，清除了一大隐患，保卫了国庆大典的安全。国庆一周年这天上午，我们在广场边观礼台上，看到站在天安门城楼的毛主席和其他中央领导人神采奕奕。这时机群轰鸣掠过上空，广场上的大炮和坦克，铁流滚滚，由东向西地接受检阅。我感到非常兴奋和安慰。帝国主义分子的任何阴谋，都阻挡不住中国人民前进的洪流。

（万嘉荣）

四、志愿军战歌的由来

"雄赳赳，
气昂昂，
跨过鸭绿江，
保和平，
为祖国，
就是保家乡。
中国好儿女，
齐心团结紧，
抗美援朝，
打败美国野心狼！"

这铿锵有力的中国人民志愿军战歌，曾鼓舞百万志愿军指战员奔赴抗美援朝战场，激励了一代中国热血青年为"保祖国，卫和平"而英勇战斗。然而，你可知道这首战歌的由来吗？

一九五〇年夏，为准备参加抗美援朝，某部炮兵第一师二十六团开赴鸭绿江边整装待命。在五连召开的表决心大会上，好几个班的决心书上都写着"保卫和平，保卫祖国，就是保卫家乡"；有的战士在发言中写出"雄赳赳，气昂昂，横渡鸭绿江"句子；几乎所有发言中都有"打败美国野心狼"的口号。连队指导员麻扶摇将战士们发自内心的誓言记录下来，后几经修改补充，写成了一份诗歌形式的决心书。在全团出国作战誓师大会上，麻扶摇代表连队发言，这份决心书作为开场白，受到热烈欢迎。

会后，新华社记者陈伯坚采访了麻扶摇，觉得诗歌写得很好，并提出将"横渡鸭绿江"改为"跨过鸭绿江"等几处修改意见，随后引用于一篇战地通讯，发表在一九五〇年十一月二十六日的《人民日报》上。

作曲家周巍峙看到通讯后，为这首诗歌谱上曲，并冠以《打败美帝野心狼》题目，在全军、全国广为传唱。

一九五四年，全国评选优秀歌曲，这首歌获一等奖，歌名正式定为《中国人民志愿军战歌》

（齐继林）

五、彭德怀挂帅志愿军的确定过程

1950年9月中旬，朝鲜战局发生急剧变化。朝鲜民主主义人民共和国处于非常危急的情势之中，中国东北边境在美军炮火的严重威胁之下。10月1日夜，在毛泽东主持下，中央政治局常委会就金日成来电和朝鲜局势进行了彻夜讨论。2日凌晨，毛泽东急电邓华等"令边防军提前结束准备工作，随时待命出动"，并"将准备情况及是否可以立即出动即行电告"。当天下午，中央政治局常委会讨论这个迫切问题：出兵时间和谁来挂帅。毛泽东说："朝鲜形势已如此严重，现在不是出兵不出兵，而是马上就要出兵，早一天和晚一天出兵对整个战局极为重要。"会议对出兵时间初步确定为10月15日。关于谁来挂帅，原拟林彪出任。毛泽东说：林彪认为敌我装备极为悬殊，若贸然出兵，必然是"引火烧身"，其严重后果不堪设想。找他谈了一次话，他又说失眠、虚弱多病，怕风、怕光、怕声音。这怎么能率兵打仗！毛泽东提议彭德怀出任，得到常委的一致同意。这次会议决定以志愿军名义入朝参战，抗美援朝保家卫国的战略决策得到确定。

10月4日和5日，中央政治局召开会议，对抗美援朝的有关问题作了进一步的讨论，并把彭德怀同志从西安接来参加。在讨论中，彭德怀坚决支持毛泽东出兵朝鲜的主张。针对一些不同意见，彭德怀说“我们跟美国打，大不了美国打进中国来，最多也就是等于中国晚解放几年就是了。”他还表示坚决执行中央命令担任志愿军司令员。彭德怀坚定的态度，对于迅速确定抗美援朝的战略决策起了重大作用。

六、中国人民志愿军入朝前夕“突然暂停”的经过

1950年6月25日晨，我国的邻邦朝鲜半岛爆发了南、北朝鲜之间的内战。这本来纯属于朝鲜的内部事务，但美国总统杜鲁门为了维护其在亚洲的统治地位，于27日发表声明：命令美国空、海军给予南朝鲜政府军以支持，同时又命令美国第七舰队进入台湾海峡，阻止我国解放台湾。针对美国的侵略行为，我国政府主席毛泽东和外交部长周恩来于28日分别发表讲话和声明，严斥美国对朝鲜及我国领土台湾的侵略。28日朝鲜民主主义人民共和国人民军攻占了南朝鲜汉城，并继续向南发展反攻。7月7日美国操纵联合国安理会通过决议，组成了以美国为首共有16个国家军队参加的“联合国军”侵入朝鲜，协助南朝鲜军队作战。7月8日美国总统杜鲁门任命美军驻日本盟军总司令麦克阿瑟为“联合国军”总司令，授权他指挥美军和其它参加国的军队与朝鲜民主主义人民共和国人民军作战。9月15日当朝鲜人民军进攻到南朝鲜洛东江一带后，麦克阿瑟调集了陆、海、空军七万余兵力，乘朝鲜人民军后方空虚之际，在朝鲜西海岸仁川港登陆，切断了人民军的后方供应线，于9月28日重新攻占了汉城，并继续向北进犯。9月30日夜，麦克阿瑟命令南朝鲜军队越过“三八线”侵入朝鲜民主主义人民共和国，在此严重情况下，朝鲜民主主义人民共和国首相金日成于10月1日要求我国派军队支援朝鲜人民军作战。10月2日，毛泽东主席电告苏联部长会议主席斯大林表示：我们决定用志愿军名义派军队至朝鲜境内援助朝鲜同志作战。10月3日凌晨，周恩来总理召见印度驻华大使潘尼迦，请印度政府转告美国政府：“如果美国军队越过‘三八线’北犯，我们不能坐视不顾，我们要管。”10月7日，美军不顾中国的再三警告，悍然越过“三八线”向北进犯，并派飞机不断轰炸我国边境城市丹东、宽甸、辑安等地，将进攻矛头指向鸭绿江边，直接威胁着我国的安全。鉴于如此严重局势，我国政府为了捍卫新中国不再受帝国主义的侵略，毛泽东应金日成首相的要求，于10月2日决定派遣志愿军渡过鸭绿江，“抗美援朝、保家卫国”去抗击向北冒犯之敌。10月2日毛泽东给东北军区司令员高岗和集结在鸭绿江北侧的13兵团（后改为志愿军）司令员邓华发电说“提前结束准备工作，随时待命出动。”

（一）彭德怀挂帅出征

1950年10月8日，中国人民革命军事委员会主席毛泽东下达命令：为了援助朝鲜人民解放战争，反对美帝国主义及其走狗们的进攻，借以保卫朝鲜人民、中国人民的利益，任命彭德怀为中国人民志愿军司令员兼政治委员，率领中国人民志愿军迅即向朝鲜境内出动，协助朝鲜同志向侵略者作战，并争取光荣的胜利。所有后方工作供应事宜统由东北军区司令员兼政治委员高岗负责保证之……。

10月8日清晨，彭德怀和高岗根据毛泽东的命令乘专机飞抵沈阳，立即和中共中央东北局、东北军区领导人研究部署志愿军出国作战的问题。10月9日，召开了志愿军军以上领导干部会议，传达目前朝鲜形势和中央决定出兵的意图，要求各军在10天之内完成出国作战的准备工作。但干部中普遍反映，我军武器装备太差，对美国飞机顾虑很大，对敌机毫无抵抗能力，大家要求志愿军出国作战时一定要有空军支援配合。因此，彭德怀和高岗于当天11时联名致电毛泽东请示：“我军出动作战时，军委能派出多少战斗机、轰炸机配合？何时能出动并由何人指挥？盼速示”。

（二）周恩来秘密访苏

10月8日上午，另一架专机也从北京机场起飞，乘坐这架飞机的是总理周恩来和俄语翻译师哲、机要秘书康一民，他们也是奉毛泽东主席之命，秘密飞往莫斯科同苏共中央和斯大林会谈。其任务是同斯大林商谈志愿军改换苏军武器装备和苏联出动空军配合志愿军作战问题。当时林彪自称有病也同机前往苏联休养。由于国内只有苏制小型客机，这架专机8日飞抵伊尔库茨克，9日又飞抵鄂木斯克，10日才飞到莫斯科。这时斯大林和苏共中央政治局多数委员均在南方黑海海滨休养。11日周恩来和林彪在

苏共政治局委员、苏军元帅布尔加宁陪同下，乘专机飞到黑海附近阿布哈兹区的阿德列尔斯大林的休养地，下午即和斯大林会谈。苏共政治局委员参加会谈的有：马林科夫、卡冈诺维奇、贝利亚、米高扬、布尔加宁、莫洛托夫等，但主要是斯大林发言，其他政治局委员很少插话。会谈首先是对朝鲜战场形势交换意见。斯大林认为：美军自从在仁川港登陆成功后，疯狂向"三八线"以北进攻，对北朝鲜压力很大，现在看来敌人是不会停止前进的，按目前情况，如果没有后援，至多能维持一个星期，这意味着美军和南朝鲜军将陈兵鸭绿江和图们江的中、苏、朝三国边界，估计那时我们特别是你们的东北恐怕就不会有安宁的日子了，他们随时都可以从空中、海上进行骚扰，这种情况是必须考虑的。但苏军早已撤出朝鲜，现在我们再出兵到朝鲜去有困难，因为这等于我们同美国直接交战，所以中国可以出动一定数量的兵力，我们供应武器装备，在作战时我们可以出动空军作掩护，但只限于在后方活动，而不能到前沿和深入敌后，以免被敌人击落、俘获，这在国际上会造成不良影响。

在会谈中，周恩来表示：中国政府于10月2日应金日成首相的要求"决定用志愿军的名义派一部分军队至朝鲜境内援助朝鲜同志。因为如果整个朝鲜被美国人占去了，这对于整个东方都是不利的。"此意已于当天电告斯大林同志，但我国由于长期战争，国民经济遭到极其严重的破坏，况且军队武器装备与美军相比悬殊太大，而且空军才刚刚组建，因此中国人民志愿军出动时，苏联应该供应志愿军所有现代化武器装备，并应出动空军支援中国志愿军入朝作战。斯大林听后表示："苏联完全可以满足中国的飞机、大炮、坦克等项装备"，具体细节由莫洛托夫和布尔加宁元帅负责和苏联军方研究解决，并尽快运往满洲里交接。但苏联空军目前尚未准备好，暂时无法出动，"须待两个月或两个半月内才可出动空军支援志愿军在朝鲜作战。"周恩来对斯大林关于苏联空军须在两个月后才能出动的态度感到失望。斯大林强调苏联空军尚未准备好，不过是一种推托之辞。早在1950年8月苏联空军派别洛夫将军率领一个师共138架飞机（其中有米格－15型战斗机122架）已进驻中国鸭绿江北侧，同时苏军在中国的旅顺港和苏联的海参崴也驻有空军，完全可以配合志愿军作战。斯大林实际上是担心如苏联空军在朝鲜与美国空军和地面部队作战，可能会引起苏美之间的直接军事冲突，有诱发第三次世界大战的危险。为了避免与美军的冲突，斯大林是想观察一下中国志愿军入朝后能否战胜以美军为首的武器装备占绝对优势的"联合国军"，双方在经过两个月的作战较量后，胜败可明朗化，到那时再决定空军是否出动。斯大林的态度显然是顾虑重重和犹豫推诿的表现。

事实上，当中国人民志愿军在彭德怀司令员的指挥下，对"联合国军"连续发动了三次反击战役后，已将进攻之敌从鸭绿江边打回"三八线"，又于1951年1月1日越过"三八线"向南进攻，1月4日攻克了南朝鲜首都汉城，1月8日继续南进到"三七线"一带后，这时苏联空军才于1月10日派出两个空军师，担任掩护中朝边境的安东（今丹东）至安州、辑安至江界两条短距离的后方供应线，而此时中国志愿军由鸭绿江至"三七线"漫长的后方供应线，依然暴露在美国空军肆意轰炸破坏之下，一切粮弹物资供应仍无保障，志愿军战士处在零下20度严寒的气候下，仅靠一把炒面一把雪与敌人作战。除作战伤亡外，因冻、饿、病伤亡者亦不少。原中国人民志愿军副司令员洪学智在《抗美援朝战争回忆》一书中写道："后来我听彭总讲：斯大林说的空军没有准备好，并不是真正的原因，真正的原因是斯大林对我们能不能打胜这场战争有怀疑。"（见该书第25页）中苏双方在10月11日晚会谈结束后，斯大林和周恩来即联名将会谈情况电告北京毛泽东。

（三）毛泽东突然下令"出兵暂停"

1950年10月12日，彭德怀、高岗和志愿军各级领导干部根据毛泽东预定在10月15日出兵的指示，正日夜突击部署入朝作战的各项准备工作，召开会议、进行政治思想动员。与此同时，中央军委和毛泽东主席也积极调动后备兵力，准备第一批志愿军在10月15日渡过鸭绿江入朝与"联合国军"作战。10月12日，毛泽东给华东军区司令员陈毅发急电："请令宋时轮兵团提前北上，直开东北，何日能开动，请告。"可是就在10月12日晚上，毛泽东主席又连续发出两份急电，忽又命令志愿军"暂不出动"。一份是12日20时发给彭德怀和高岗的电报，内容是："（一）10月9日命令暂不实行，十三兵团（即志愿军——作者注）各部仍就原地进行训练，不要出动。（二）请高岗、德怀二同志明日或后日来京一谈。"另一份是发给华东军区司令员陈毅、政委饶漱石的电报，内容是："（一）10月9日命令暂不实行，东北各部队仍就地进行整训，暂不出动。（二）宋时轮兵团亦仍在原地整训。（三）干部中及民主人士中亦不要进行新的解释。"毛泽东在一天之内对志愿军出国作战

突然采取"紧急刹车",这无疑是与收到了斯大林、周恩来10月11日联名将会谈情况发给他的电报有关。该电报在11日深夜经斯大林、周恩来审定后,译成密码,再经莫斯科电台转发到北京苏联驻华大使馆,翻译成俄文,再由俄文稿翻译成中文,然后再送给中共中央毛泽东主席处。这中间有一段周转和时差的时间,因莫斯科和北京之间有五个小时的时差,也就是莫斯科比北京晚五个小时,该电在11日夜发出时,北京已是12日了,因此推断该电的中文译稿送到毛泽东处时,已是北京时间10月12日下午了。由于斯大林推迟了苏联空军出动时间,毛泽东感到志愿军装备太差,入朝后要在完全没有空军掩护下同敌人陆、海、空三军作战,此仗能否打赢?如果打不赢,战争扩大到中国来如何对付?这样关系到国家安危的重大问题,使他立刻陷入焦虑之中,他认为必须再次召开政治局会议,重新研究讨论后再作决定。因此推断毛泽东10月12日发给陈毅的第一次电报中命令宋时轮兵团"提前北上、直开东北"是在收到斯大林、周恩来11日晚(莫斯科时间)联名电报之前;当毛泽东10月12日(北京时间)下午收到斯大林、周恩来电报,告知苏联空军须在两个月后才能出动时,这和原来志愿军出兵时由苏联空军出动支援配合的方案发生了变化,所以他又在当天晚上立即给彭德怀、高岗和陈毅、饶漱石分别发急电,命令部队原地整训,暂不出动。这就出现了毛泽东主席在10月12日一天之内,对志愿军预定10月15日入朝作战方案,突然来了个"紧急刹车"。

(四)聂荣臻深夜打电话

彭德怀自10月8日飞抵沈阳后,连续三天通宵达旦的召开志愿军和东北局、东北军区领导人参加的会议,研究布置出国作战的各项准备工作。由于这次是出国作战,时间又十分紧迫,且各种情况还不明确,因此他急于想提前入朝去和金日成首相会谈,当面了解情况,商讨中国志愿军入朝后如何与朝鲜人民军联合作战共同对敌等问题。他在离开沈阳赴丹东前,曾于10月10日20时给毛泽东发电报请示:"还有不少具体问题,须与金日成同志面商解决,拟明(11日)经安东(丹东)前往德川特报。"10月11日,彭德怀率指挥所全体人员到达丹东,立即和志愿军领导干部开会研究各军渡过鸭绿江路线,讨论各军入朝后的作战方案。12日他亲自察看渡江地点,准备各军按预定计划10月15日过江入朝。可是,毛泽东在还未答复彭德怀的拟提前入朝的来电时,10月12日已接到斯大林、周恩来的来电,于是夜晚他和代总长聂荣臻商议,立即给彭德怀发电不要提前入朝,而是迅速回京开会。但聂荣臻计算了一下时间,从拟电稿到译成密码需要时间,再发到安东后,又要将密码译成电文,这样至少要四个小时才能送到彭德怀手里。为了使彭德怀迅速知道中央的意图,于是他急急忙忙的来到中南海居仁堂总参作战部值班室,对值班参谋王亚志说:"彭总现在哪里?是在安东吧?你马上给我接通安东彭总的电话!越快越好!"当时因志愿军领导机关刚刚组建,还没有将机关代号上报总参作战部,而作战部也没有直接和驻丹东的十三兵团部通过电话。幸而查到了驻丹东的第四十军代号,王参谋急中生智,立即请长途台挂接丹东第四十军司令部值班室。当时长途线路是党、政、军、民共同使用,但总参作战部要电话可以优先接转,几分钟后,四十军司令部值班参谋即回话找谁,因王参谋不知彭德怀是否已编了首长代号,只好直接对值班员说:"北京有急事要找彭副总司令接电话!"对方说:"首长住地比较远,现正在开会,须派车去接。"于是聂总长只好在值班室等候,他的表情很急躁,不停地来回踱来踱去。因电话等候时间太长,话务员不断催问:"讲了没有?"一会又问:"时间太长了,是否先撤线,待人来后再接通?"王参谋请示聂总长后,他大声说:"告诉长途台,绝对不能撤线,要等下去!"约半小时后,丹东话机传来"首长已到,请讲话!"聂总急忙接过电话机,"彭总吗?我是聂荣臻,现在情况有变化!原定方案有变化!主席请你速回北京面谈,听清楚了吗?"彭德怀接完电话不久,又接到毛泽东12日20时来电,催他和高岗回北京面谈。"这一情况使彭德怀感到很突然,几位志愿军领导人包括彭德怀自己在内都认为是不出兵或暂不出兵了。"

10月13日清晨,彭德怀带了指挥所负责人成普(原总参作战部处长)搭乘由安东开往沈阳的火车北上,这位连续工作数昼夜的志愿军司令员,一头扎在卧铺上就呼噜噜的睡着了,直到13日中午火车抵达沈阳车站后才醒来。他了下火车就急忙赶到东北军区司令部和早已等候的高岗简略交谈后,即一同乘专机飞回北京,到达北京饭店后即由聂荣臻迎接到房间内,彭、高、聂三人即开始密谈,彭德怀让随行的成普回总参作战部宿舍待命。

(五)毛泽东最终的决断

10月13日下午,毛泽东主席在中南海再次主持中央政治局会议,大家针对斯大林对当前朝鲜战

场形势表现的忧虑，以及推迟了苏联出动空军支援志愿军入朝作战方案的新情况，对出兵和不出兵的利害关系，进行了认真讨论。因此时朝鲜人民军大部份被隔在“三八线”以南，情况十分危急，时间紧迫，不容犹豫，政治局最后决定即使没有苏联空军的支援，在美军大举北进的情况下，不论冒多大风险，有多大困难，也要立即出兵援朝。聂荣臻元帅在回忆这次会议的情况时写道：“对于打不打的问题，毛泽东同志也是左思右想，想了很久，对这件事确实是思之再三，煞费心血的，最后才下了决心。”

10月13日中央政治局会议结束后，彭德怀为了防止部队认为出兵方案有变化而产生松懈情绪，他立即给在作战部待命的成普打电话，让他马上拟电发给志愿军领导人邓华、解方等：“各部继续加紧出国作战准备工作。”该电由总参作战部部长李涛审批后按特急电发出。

13日晚，毛泽东根据政治局会议决定，致电在莫斯科的周恩来：“与政治局同志商量结果，一致认为我军还是出动到朝鲜为有利。在第一时期可以在元山、平壤线以北大块山区打开朝鲜的根据地，可以振奋朝鲜人民。”“我们采取上述积极政策，对中国、对朝鲜、对东方、对世界都极为有利；而我们不出兵，让敌人压至鸭绿江边，国内国际反动气焰增高，则对各方都不利，首先是对东北更不利，整个东北边防军将被吸住，南满电力将被控制。总之，我们认为应当参战，必须参战，参战利益极大，不参战损害极大。”

1950年10月13日的政治局会议，是中国人民抗美援朝极为关键性的会议，经过对出兵援朝的利害关系反复讨论后，出兵援朝，终成定局。于是毛泽东主席即在10月14日凌晨一时，又急电华东军区司令员陈毅：“宋时轮兵团仍照前定计划在泰安、曲阜区域集结整训一时期待命开东北……。”14日，毛泽东又两次致电在莫斯科的周恩来，告知他中国人民志愿军预定的出动时间和入朝后的作战方案。至此，毛泽东在1950年10月12日对第十三兵团（已改为志愿军）和第九兵团入朝作战“突然暂停”一天后，又开始起动。几天之后，即1950年10月19日晚，第一批入朝作战的中国人民志愿军20多万人开始分批渡过鸭绿江，从而揭开了伟大的中国人民“抗美援朝，保家卫国”战争的序幕。

（张希）

七、毛岸英牺牲经过

1950年10月下旬，毛岸英远离了祖国和亲人，来到了烽火连天的朝鲜平安北道大榆洞，在志愿军总部担任机要秘书。

跨过鸭绿江，朝鲜人民惨遭战祸的情景就呈现在眼前。一路上，由于美帝飞机狂轰滥炸，到处是断壁残垣、一片废墟。工厂在燃烧，学校在燃烧，村庄在燃烧。疲惫不堪的朝鲜老乡，扶老携幼，拖着艰难的步履向北撤。朝鲜民族遭受到的空前浩劫，使得岸英感到一阵阵揪心的疼痛。他想到身后就是自己亲爱的祖国，美帝侵略气焰如此嚣张，救邻即是自救。他深感自己肩上的责任无比重大，恨不得立即奔上前线与万恶的美国强盗拼杀。然而，他这时已是一个富有坚强党性的共产党员，一个具有高度政治觉悟的无产阶级战士。他把对美帝的强烈仇恨和对朝鲜人民的深沉的爱倾注到工作中去。在朝鲜战局处于极端困难的情况下，岸英同志牢记毛主席的教导，利用各种机会，包括在党的会议上正式提出建议，要求在部队中广泛开展中朝友谊的教育，真心实意地感谢朝鲜人民军和朝鲜人民对我志愿军的支援和帮助，爱护朝鲜的一草一木，与朝鲜人民休戚与共。在维护中朝友谊，并肩抗击共同敌人的战斗中，岸英始终坚持毛主席的革命路线，旗帜鲜明地同大国沙文主义思想作了不调和的斗争。平时，他和总部的工作人员一道，在作战室里不断收集战况，翻译电文，和向前方部队传达首长的命令。他不分份内份外，日以继夜顽强地工作着，出色地完成了上级交给的各项任务，为志愿军入朝后第一次战役的胜利进行作出了自己的贡献，受到了领导和同志们的赞扬。

1950年11月25日，这是中国人民志愿军入朝后的第二次战役开始的第一天。由于24日下午敌机在总部上空不断侦察，首长决定今天除作战室留下两人值班外，其余人员一律进入防空洞隐蔽。

岸英因为前几天忙于整理参加中朝联军会议的记录，很少休息。但他有一股为革命拼命干的顽强劲。这一天，领导和同志们硬是把他拉到防空洞里休息来了。但岸英身在防空洞，心在作战室。他的心与前线部队紧紧地联在一起。他想：今天，第二次战役刚刚打响，前方部队在英勇地歼灭敌人，胜利地向前推进。有多少胜利喜讯需要通过作战室向首长报告，首长的命令需要通过作战室不断向部队下达。他坚信现在作战室值班的同志，是胜任这一工作的。但

是，多一个人，总要多一份力量啊！更何况今天是战役的第一天，许多意料不到的紧急事情需要及时处理。

岸英再也坐不下去了。空袭警报刚一解除，他就从防空洞里冲出来，大步流星地奔向作战室。

作战室主任也赶来了。

作战室在紧张地工作着，首长的命令一个个及时顺利地下达着……。

正在这个时候，狡猾的敌机突然偷袭过来，扔下大批凝固汽油弹。站在门口的两位同志焦急万分地喊了声，敌机投弹了！爆炸的气浪便把他们冲倒在门外的山沟里，一个脸部被烧伤，一个身上穿的皮大衣、头上戴的皮帽子着了火。作战室和周围一大片地区刹那间升起了冲天的烈焰。

被气浪冲到山沟里的两个同志爬起来后就赶紧跑到大火边，高声呼喊着："岸英，你们快冲出来！"

由于火势太大，加上近八百度的高温，烈焰一时无法扑灭。这时，同志们仍在高声呼喊，希望听到岸英的回音，看到他能冲出火海。然而，回答同志们呼喊的，却只有那山谷的回响。我们伟大领袖毛主席的好儿子、爱国主义和国际主义的英雄战士——毛岸英同志为了中朝两党和两国人民的革命事业，英勇地献出了自己宝贵的生命，牺牲时年仅28岁。

岸英烈士牺牲后，遗体安葬在朝鲜平安北道大榆洞。朝鲜停战后，志愿军总部把岸英烈士的忠骨迁到平安南道桧仓郡中国人民志愿军烈士陵园。直到今天，岸英烈士仍安息于他生前用鲜血和生命捍卫过的友好邻邦——朝鲜锦绣江山的土地上。

八、毛泽东谈毛岸英牺牲

毛岸英同志在朝鲜作战牺牲之后，彭老总决定带着建议部队休整的意见和毛岸英不幸牺牲的消息，亲自回国向毛泽东同志陈词，免得电报讲不清楚。副司令们一致同意老总的决定。因此，等指挥所转移到君子里，彭老总就带着徐亩元，连夜登车北去了。

彭总来到北京，毛泽东同志不在北京。彭总追到外地，主席正在卧床休息，警卫人员劝老总等主席起来再说，老总觉得不能再等，他拨开警卫人员，闯门而入。

毛主席从床上坐起来。彭总搬过一把椅子，向主席身边靠了靠，就毫不顾忌地直陈了自己的看法。

主席斟酌了片刻，说出这样一个方案：志愿军部队的补充，不能采取国内的常规办法，而要采取一种特殊办法，即全国所有部队，都可以作为志愿军轮番出国作战。这样，既顺应了全军将士的愿望，又可以锻炼我军各个部队的作战能力，都去摸摸"老虎屁股"。毛主席又说，新的志愿军部队出国，再把在朝鲜的部队换回来，需要一定的准备工作和时间，也还要同其他中央领导同志商量。说到这里，主席问彭老总：是否乘胜利的余威，再打一仗？一则如能将敌人再歼灭一部，使之再向后退，三八线我军阵地可以更加巩固；二则为照顾同盟军的期望，也应再接再厉，不惜一战。

彭总毫不犹豫地放弃了自己的主张，同意再组织第三次进攻战役，随即说："主席，我向你汇报一下毛岸英同志的牺牲经过……"汇报过后，彭总心情沉重地说："主席，我没有保护好他，使毛岸英同志牺牲了，我有责任，我请求处分！"

主席点燃了香烟，抽着、听着，默默无语，有时还闭上眼睛，少顷，主席抬起头来，缓缓地说道："革命战争，总是要付出代价的！为了国际共产主义事业，反抗侵略者，中国人民志愿军的英雄儿女，前仆后继，牺牲了成千上万的优秀战士。岸英就是属于牺牲了的成千上万革命烈士中的一个，一个普通的战士。不要因为是我的儿子，就当成大事。不能因为是我，党的主席的儿子，就不应该为中朝两国人民共同的事业而牺牲，哪有这样的道理呀……

九、毛泽东委邵力子视淮

1950年秋的一天下午，毛泽东请邵力子和水利部长傅作义到他的住处相见。

主席说道："我今天请二位来，就是为治理淮河的方案，听听你们的意见的。"又对邵力子说："先生重视黄河水利，先后修建了泾惠和洛惠两大渠，还有龙门闸、风陵渡的工程，都很浩大。今天请先生来，一是想听听先生的意见，二是如先生能离京去实地考察，那是最好不过了。"邵力子连连点头应承。主席又对傅将军说："将军虽带兵打仗几十年，但将军博学水利工程，对我国水利情况是了解的。请将军拟定一个全面的兴修水利方案。"傅将军也连连点头。

不久，近七旬的邵力子，沿江淮流域作了一个月的考察，并写了一份考察报告。几天后，主席给邵力子打电话说："先生的报告拜读了，觉得很好，也符合

实际。中央已研究决定，先从淮河向水患宣战。”1951年春节晚会上，主席见到了邵力子说：“皖南、皖北、苏北调动了几十万大军投入治淮工程，中央打算组织一个视察团去工地视察，如果先生身体能及的话，是不是请先生代我一劳，前往视察？”邵力子愉快地接受了这一委托。

十、毛泽东给自己家划成份

1950年隆冬，韶山乡的土地改革已到了划分成份的阶段，应该给毛泽东同志家划什么成份呢？当时负责土改的农会主席兼乡长毛寅秋同志作了难。按原有财产，应划富农；把富农的成份划在一个革命领袖家，于心不安。

寅秋想来想去，主意已定。他提笔给毛主席写了一封信，大意是：家乡人民在党的正确领导下，和您的亲切关怀下，土改现已进入划分成份、分田的阶段了。您老是知道的，韶山是山多田少，初步推算，人平九分三左右，不知您老一家有几口人分田？特向您汇报，请指示。

乡政府的郭秘书看信上寥寥数语，问道：“那成份的事，还是冒讲罗？”寅秋说：“主席一看，就会晓得我们的意思。”

果然，信发出不久，毛岸英、毛岸青兄弟俩来到韶山，转达了毛泽东同志的嘱托：一、所有财产分给农民；二、划分为富农，则无旁议，付来三百元，作退押金；三、人民的政府执法不徇情，照政策办事，人民会相信政府。

毛泽东同志尊重地方政府的决定，模范地执行政策的崇高品质，教育了乡政府的同志和家乡人民，“照政策办事”，不但成了韶山人民的口头禅，同时，也成为他们的自觉行动。

十一、朱总司令亲临二七厂视察

1950年初冬的一天上午，敬爱的朱德总司令来到二七机车车辆厂，全厂上下一片欢腾。朱总司令走下汽车，满面笑容，向群众频频招手致意。人们凝视着朱总司令那慈祥的面孔，内心感到无比激动。

朱总司令认真听取了厂领导的汇报后，高兴地说：“好啊！你们发动工人保护了工厂，恢复生产快，为解放全中国做出了贡献……”他不顾疲劳，在厂领导陪同下，视察了翻砂、客车、货车、机车等车间。他走到翻砂车间时，热情地握住二七老工人刘江的手问：“你好！多大年纪了？现在你生活好吗？”问得刘江心里热乎乎的，说话时不禁热泪盈眶。

当朱总司令来到机车检修场时，场上的工人立刻爆发出一片雷鸣般的掌声，大家欢呼：“朱总司令来了！”“朱总司令来了！”整个广场变成了一片欢乐的海洋。在欢腾的浪涛中，朱总司令站在露天的迁车台上，做了长时间的讲话。他挥动着指挥过千军万马的巨手，号召工人们要发扬当家作主的精神，克服重重困难，努力发展生产，多修车、修好车，还要造新车。为恢复国民经济、解放全中国，做出更大贡献，以实际行动抗美援朝，保家卫国……。总司令的讲话铿锵有力，每一句话都打在人们的心坎儿上，激励着人们勇挑生活、支前两副重担，将革命进行到底。

朱总司令要离厂了，人们怀着依依不舍的心情目送朱总司令远去。

他老人家对我们铁路工人的关怀和信任，变成了一股强大的动力，二七机车车辆厂掀起了生产热潮，一浪高过一浪。在抗美援朝运动中有14名工人踊跃地参加了志愿军，上了前线，同朝鲜人民并肩作战，打击美国侵略者！

（赵学勤　郑庆杰　郭庆远）

共和国档案

一、1950年第一期人民胜利折实公债条例

第一条　中华人民共和国中央人民政府为支援人民解放战争，迅速统一全国，以利安定民生，走上恢复和发展经济的轨道，特发行一九五〇年人民胜利折实公债。

第二条　本公债之募集及还本付息，均以实物为计算标准，其单位定名为"分"，总额为两万万分，于一九五〇年内分期发行。第一期债额定为一万万分，于一月五日开始发行。

第三条　本期公债每分之值依下列规定计算之：

一、每分所含之实物为：大米（天津为小米）六市斤，面粉一市斤半，白细布四市尺，煤炭十六市斤。

二、上项实物之价格以上海、天津、汉口、西安、广州、重庆六大城市之批发价，用加权平均法计算之；其权重定为：上海百分之四十五，天津百分之二十，汉口百分之十，广州百分之十，西安百分之五，重庆百分之十。

三、每分公债应折之金额由中国人民银行依照本条一、二两项规定之计算法计算，每旬公布一次，以上旬平均每分之折合金额为本旬收付债款之标准。例如：一日至十日的平均每分之折合金额，于十一日公布，作为十一日至二十日收付债款之标准。

第四条　本期公债票面额分为：一分、十分、一百分、五百分四种。

第五条　本期公债分五年作五次偿还，自一九五一年起，每年三月三十一日抽签还本一次：第一次抽还总额百分之十；第二次抽还总额百分之十五；第三次抽还总额百分之二十；第四次抽还总额百分之二十五；其余百分之三十于第五次还清。

第六条　本期公债利率定为年息五厘，照本条例第三条所规定之折实计算标准付给。自一九五一年起每年三月三十一日付息一次。

第七条　认购公债人须按缴款时中国人民银行公布每分之折合金额用人民币缴纳，换取债票。还本付息时，亦按付款时中国人民银行公布每分之折合金额以人民币支付之。

第八条　本公债之发行及还本付息事宜，指定由中国人民银行及其所属机构办理之；中国人民银行尚未设置机构之地区，得由中国人民银行委托其他机关代理之。

第九条　本公债不得代替货币流通市面，不得向国家银行抵押，并不得用以作投资买卖。

第十条　凡有伪造本公债或损害本公债之信用者，依法惩处之。

第十一条　本条例自公布之日施行。

二、中华人民共和国苏维埃社会主义共和国联盟友好同盟互助条约

中华人民共和国中央人民政府与苏维埃社会主义共和国联盟最高苏维埃主席团具有决心以加强中华人民共和国与苏维埃社会主义共和国联盟之间的友好与合作，共同防止日本帝国主义之再起及日本或其他用任何形式在侵略行为上与日本相勾结的国家之重新侵略，亟愿依据联合国组织的目标和原则，巩固远东和世界的持久和平与普遍安全，并深信中华人民共和国与苏维埃社会主义共和国联盟之间的亲善邦交与友谊的巩固是与中苏两国人民的根本利益相符合的；为此目的，决定缔结本条约，并各派全权代表如下：

中华人民共和国中央人民政府特派中国政务院总理兼外交部部长周恩来；

苏维埃社会主义共和国联盟最高苏维埃主席团特派苏联外交部部长安得烈·扬努阿烈耶维赤·维辛斯基。

两全权代表互相校阅全权证书认为妥善后，同意下述各条：

第一条　缔约国双方保证共同尽力采取一切必要的措施，以期制止日本或其他直接间接在侵略行

为上与日本相勾结的任何国家之重新侵略与破坏和平。一旦缔约国在任何一方受到日本或与日本同盟的国家之侵袭因而处于战争状态时，缔约国另一方即尽其全力给予军事及其他援助。

双方并宣布，愿以忠诚的合作精神，参加所有以确保世界和平与安全为目的之国际活动，并为此目的之迅速实现充分贡献其力量。

第二条　缔约国双方保证经过彼此同意，与第二次世界战争时期其他同盟国于尽可能的短期内共同取得对日和约的缔结。

第三条　缔约国双方均不缔结反对对方的任何同盟，并不参加反对对方的任何集团及任何行动或措施。

第四条　缔约国双方根据巩固和平与普遍安全的利益，对有关中苏两国共同利益的一切重大国际问题，均将进行彼此协商。

第五条　缔约国双方保证以友好合作的精神，并遵守平等、互利、互相尊重国家主权与领土完整及不干涉对方内政的原则，发展和巩固中苏两国之间的经济与文化关系，彼此给予一切可能的经济援助，并进行必要的经济合作。

第六条　本条约经双方批准后立即生效，批准书在北京交换。

本条约有效期为三十年，如在期满前一年未有缔约国任何一方表示愿予废除时则将延长五年，并依此法顺延之。

一九五〇年二月二十四日于莫斯科，共两份，每份均以中文与俄文书就，两种文字的条文均有同等效力。

中华人民共和国中央人民政府全权代表　周恩来

苏维埃社会主义共和国联盟最高苏维埃主席团全权代表　安·扬·维辛斯基

三、中华人民共和国土地改革法

（一九五〇年六月二十八日中央人民政府委员会第八次会议通过）

第一章　总　　则

第一条　废除地主阶级封建剥削的土地所有制，实行农民的土地所有制，借以解放农村生产力，发展农业生产，为新中国的工业化开辟道路。

第二章　土地的没收和征收

第二条　没收地主的土地、耕畜、农具、多余的粮食及其在农村中多余的房屋。但地主的其他财产不予没收。

第三条　征收祠堂、庙宇、寺院、教堂、学校和团体在农村中的土地及其他公地。但对依靠上述土地收入以为维持费用的学校、孤儿院、养老院、医院等事业，应由当地人民政府另筹解决经费的妥善办法。

清真寺所有的土地，在当地回民同意下，得酌予保留。

第四条　保护工商业，不得侵犯。

地主兼营的工商业及其直接用于经营工商业的土地和财产，不得没收。不得因没收封建的土地财产而侵犯工商业。

工商业家在农村中的土地和原由农民居住的房屋，应予征收。但其在农村中的其他财产和合法经营，应加保护，不得侵犯。

第五条　革命军人、烈士家属、工人、职员、自由职业者、小贩以及因从事其他职业或因缺乏劳动力而出租小量土地者，均不得以地主论。其每人平均所有土地数量不超过当地每人平均土地数百分之二百者（例如当地每人平均土地为二亩，本户每人平均土地不超过四亩者），均保留不动。超过此标准者，得征收其超过部分的土地。如该项土地确系以其本人劳动所得购买者，或系鳏、寡、孤、独、残废人等依靠该项土地为生者，其每人平均所有土地数量虽超过百分之二百亦得酌情予以照顾。

第六条　保护富农所有自耕和雇人耕种的土地及其他财产，不得侵犯。

富农所有之出租的小量土地，亦予保留不动；但在某些特殊地区，经省以上人民政府的批准，得征收其出租土地的一部或全部。

半地主式的富农出租大量土地，超过其自耕和雇人耕种的土地数量者，应征收其出租的土地。富农租入的土地应与其出租的土地相抵计算。

第七条　保护中农（包括富裕中农在内）的土地及其他财产，不得侵犯。

第八条　本法规定所有应加没收和征收的土地，在当地解放以后，如以出卖、出典、赠送或其他方式转移分散者，一律无效。此项土地，应计入分配土地的数目之内。但农民如因买地典地而蒙受较大损失时，应设法给以适当补偿。

第九条　地主、富农、中农、贫农、雇农及其他农

村社会阶级成分的合法定义，另定之。

第三章 土地的分配

第十条 所有没收和征收得来的土地和其他生产资料，除本法规定收归国家所有者外，均由乡农民协会接收，统一地、公平合理地分配给无地少地及缺乏其他生产资料的贫苦农民所有。对地主亦分给同样的一份，使地主也能依靠自己的劳动维持生活，并在劳动中改造自己。

第十一条 分配土地，以乡或等于乡的行政村为单位，在原耕基础上，按土地数量、质量及其位置远近，用抽补调整方法按人口统一分配之。但区或县农民协会得在各乡或等于乡的各行政村之间，作某些必要的调剂。在地广人稀的地区，为便于耕种，亦得以乡以下的较小单位分配土地，乡与乡之间的交错土地，原属何乡农民耕种者，即划归该乡分配。

第十二条 在原耕基础上分配土地时，原耕农民自有的土地不得抽出分配。原耕农民租入的土地抽出分配时，应给原耕农民以适当的照顾。应使原耕农民分得的土地（自有土地者连同其自有土地在内），适当地稍多于当地无地少地农民在分得土地后所有的土地，以使原耕农民保持相当于当地每人平均土地数的土地为原则。

原耕农民租入土地之有田面权者，在抽动时，应给原耕者保留相当于当地田面权价格之土地。

第十三条 在分配土地时，对于无地少地人口中若干特殊问题的处理，如下：

一、只有一口人或两口人而有劳动力的贫苦农民，在本乡土地条件允许时，得分给多于一口人或两口人的土地。

二、农村中的手工业工人、小贩、自由职业者及其家属，应酌情分给部分土地和其他生产资料。但其职业收入足以经常维持其家庭生活者，得不分给。

三、家居农村的烈士家属（烈士本人得计算在家庭人口之内）、人民解放军的指挥员、战斗员、荣誉军人、复员军人、人民政府和人民团体的工作人员及其家属（包括随军家属在内），均应分给与农民同样的一份土地和其他生产资料。但人民政府和人民团体的工作人员，得视其薪资所得及其他收入的多少与其对于家庭生活所能维持的程度，而酌情少分或不分。

四、本人在外从事其他职业而家属居住农村者，其家属应酌情分给土地和其他生产资料。其职业收入足以经常维持其家庭生活者，得不分给。

五、农村中的僧、尼、道士、教士及阿訇，有劳动力，愿意从事农业生产而无其他职业维持生活者，应分配与农民同样的一份土地和其他生产资料。

六、经城市人民政府或工会证明其失业的工人及其家属，回乡后要求分地而又能从事农业生产者，在当地土地情况允许的条件下，应分给与农民同样的一份土地和其他生产资料。

七、还乡的逃亡地主及曾经在敌方工作现已还乡的人员及其家属，有劳动力，愿意从事农业生产以维持生活者，应分给与农民同样的一份土地和其他生产资料。

八、家居乡村业经人民政府确定的汉奸、卖国贼、战争罪犯、罪大恶极的反革命分子及坚决破坏土地改革的犯罪分子，不得分给土地。其家属未参加犯罪行为，无其他职业维持生活，有劳动力并愿意从事农业生产者，应分给与农民同样的一份土地和其他生产资料。

第十四条 分配土地时，得以乡为单位，根据本乡的土地情况，酌量留出小量土地，以备本乡情况不明的外出户和逃亡户回乡耕种，或作本乡土地调剂之用。此项土地，暂由乡人民政府管理，租给农民耕种。但所留土地最多不得超过全乡土地的百分之一。

第十五条 分配土地时，县以上人民政府得根据当地土地情况，酌量划出一部分土地收归国有，作为一县或数县范围内的农事试验场或国营示范农场之用。此项土地，在未举办农场以前，可租给农民耕种。

第四章 特殊土地问题的处理

第十六条 没收和征收的山林、鱼塘、茶山、桐山、桑田、竹林、果园、芦苇地、荒地及其他可分土地，应按适当比例，折合普通土地统一分配之。为利于生产，应尽先分给原来从事此项生产的农民。分得此项土地者，可少分或不分普通耕地。其分配不利于经营者，得由当地人民政府根据原有习惯，予以民主管理，并合理经营之。

第十七条 没收和征收之堰、塘等水利，可分配者应随田分配。其不宜于分配者，得由当地人民政府根据原有习惯予以民主管理。

第十八条 大森林、大水利工程、大荒地、大荒山、大盐田和矿山及湖、沼、河、港等，均归国家所有，由人民政府管理经营之。其原由私人投资经营者，仍由原经营者按照人民政府颁布之法令继续经营之。

第十九条 使用机器耕种或有其他进步设备的

农田、苗圃、农事试验场及有技术性的大竹园、大果园、大茶山、大桐山、大桑田、大牧场等，由原经营者继续经营，不得分散。但土地所有权原属于地主者，经省以上人民政府批准，得收归国有。

第二十条　没收和征收土地时，坟墓及坟场上的树木，一律不动。

第二十一条　名胜古迹，历史文物，应妥为保护。祠堂、庙宇、寺院、教堂及其他公共建筑和地主的房屋，均不得破坏。地主在农村中多余的房屋不合农民使用者，得由当地人民政府管理，充作公用。

第二十二条　解放后开垦的荒地，在分配土地时不得没收，仍归原垦者耕种，不计入应分土地数目之内。

第二十三条　为维持农村中的修桥、补路、茶亭、义渡等公益事业所必需的小量土地，得按原有习惯予以保留，不加分配。

第二十四条　华侨所有的土地和房屋，应本照顾侨胞利益的原则，由大行政区人民政府（军政委员会）或省人民政府依照本法的一般原则，另定适当办法处理之。

第二十五条　沙田、湖田之属于地主所有或为公共团体所有者，均收归国家所有，由省以上人民政府另定适当办法处理之。

第二十六条　铁路、公路、河道两旁的护路、护堤及飞机场、海港、要塞等占用的土地，不得分配。已划定线路并指定日期开辟的铁路、公路、河道及飞机场等应保留土地者，须经省以上人民政府批准。

第二十七条　国家所有的土地，由私人经营者，经营人不得以之出租、出卖或荒废。原经营人如不需用该项土地时，必须交还国家。

第五章　土地改革的执行机关和执行方法

第二十八条　为加强人民政府对土地改革工作的领导，在土地改革期间，县以上各级人民政府，经人民代表会议推选或上级人民政府委派适当数量的人员，组织土地改革委员会，负责指导和处理有关土地改革的各项事宜。

第二十九条　乡村农民大会，农民代表会及其选出的农民协会委员会，区、县、省各级农民代表大会及其选出的农民协会委员会，为改革土地制度的合法执行机关。

第三十条　土地改革完成后，由人民政府发给土地所有证，并承认一切土地所有者自由经营、买卖及出租其土地的权利。土地制度改革以前的土地契约，一律作废。

第三十一条　划定阶级成分时，应依据中央人民政府颁布的划分农村阶级成分的决定，按自报公议方法，由乡村农民大会，农民代表会，在乡村人民政府领导下民主评定之。其本人未参加农民协会者，亦应邀集到会参加评定，并允许其申辩。评定后，由乡村人民政府报请区人民政府批准。本人或其他人如有不同意见，得于批准后十五日内向县人民法庭提出申诉，经县人民法庭判决执行。

第三十二条　为保证土地改革的实行，在土地改革期间，各县应组织人民法庭，用巡回审判方法，对于罪大恶极为广大人民群众所痛恨并要求惩办的恶霸分子及一切违抗或破坏土地改革法令的罪犯，依法予以审判及处分。严禁乱捕、乱打、乱杀及各种肉刑和变相肉刑。

人民法庭的组织条例，另定之。

第三十三条　在土地改革完成以前，为保证土地改革的秩序及保护人民的财富，严禁一切非法的宰杀耕畜、砍伐树木，并严禁荒废土地，破坏农具、水利、建筑物、农作物或其他物品，违者应受人民法庭的审判及处分。

第三十四条　为保障土地改革一切措施符合于绝大多数人民的利益及意志，各级人民政府应负责切实保障人民的民主权利，农民及其代表有在各种会议上自由批评及弹劾各方各级的一切工作人员的权利。侵犯上述人民权利者，应受法律制裁。

第六章　附　则

第三十五条　本法适用于一般农村，不适用于大城市的郊区。大城市郊区的土地改革办法，另定之。

本条所称的大城市，由各大行政区人民政府（军政委员会）按城市情况决定之。

第三十六条　本法不适用于少数民族地区。但在汉人占多数地区零散居住的少数民族住户，在当地土地改革时，应依本法与汉人同等待遇。

第三十七条　本法不适用于土地改革业已基本上完成的地区。

第三十八条　凡在本法公布后开始施行土地改革的地区，除本法第三十五、第三十六及第三十七条所规定之地区外，均须按照本法施行。各地何时施行土地改革，由各大行政区人民政府（军政委员会）及省人民政府以命令规定并公布之。

第三十九条　本法公布后，各省人民政府应依

本法所定原则及当地具体情况制定当地土地改革实施办法，提请大行政区人民政府（军政委员会）批准施行，并呈报中央人民政府政务院备案。

第四十条　本法经中央人民政府委员会通过后公布施行。

（原载一九五〇年六月三十日《人民日报》）

四、不要四面出击

（一九五〇年六月六日）

七届二中全会以来，我们党领导的新民主主义革命在全国范围内取得了胜利，成立了中华人民共和国。这是一个伟大的胜利，是中国从古未有的大胜利，也是十月革命以后一个带世界性的大胜利。斯大林同志和许多外国同志，都感觉中国革命的胜利是极其伟大的。我们有许多同志，因为在这个斗争中搞惯了，反而不那样感觉。关于中国革命胜利的伟大意义，我们还要在党内和群众中间，做广泛的宣传。

在伟大胜利的形势下，我们面前还有很复杂的斗争，还有许多困难。

我们已经在北方约有一亿六千万人口的地区完成了土地改革，要肯定这个伟大的成绩。我们的解放战争，主要就是靠这一亿六千万人民打胜的。有了土地改革这个胜利，才有了打倒蒋介石的胜利。今年秋季，我们就要在约有三亿一千万人口这样广大的地区开始土地改革，推翻整个地主阶级。在土地改革中，我们的敌人是够大够多的。第一，帝国主义反对我们。第二，台湾、西藏的反动派反对我们。第三，国民党残余、特务、土匪反对我们。第四，地主阶级反对我们。第五，帝国主义在我国设立的教会学校和宗教界中的反动势力，以及我们接收的国民党的文化教育机构中的反动势力，反对我们。这些都是我们的敌人。我们要同这些敌人作斗争，在比过去广大得多的地区完成土地改革，这场斗争是很激烈的，是历史上没有过的。

同时，革命胜利引起了社会经济改组。这种改组是必要的，但暂时也给我们带来很重的负担。由于社会经济改组和战争带来的工商业的某些破坏，许多人对我们不满。现在我们跟民族资产阶级的关系搞得很紧张，他们惶惶不可终日，很不满。失业的知识分子和失业的工人不满意我们，还有一批小手工业者也不满意我们。在大部分农村，由于还没有实行土地改革，又要收公粮，农民也有意见。

我们当前总的方针是什么呢？就是肃清国民党残余、特务、土匪，推翻地主阶级，解放台湾、西藏，跟帝国主义斗争到底。为了孤立和打击当前的敌人，就要把人民中间不满意我们的人变成拥护我们。这件事虽然现在有困难，但是我们总要想各种办法来解决。

我们要合理地调整工商业，使工厂开工，解决失业问题，并且拿出二十亿斤粮食解决失业工人的吃饭问题，使失业工人拥护我们。我们实行减租减息、剿匪反霸、土地改革，广大农民就会拥护我们。我们也要给小手工业者找出路，维持他们的生活。对民族资产阶级，我们要通过合理调整工商业，调整税收，改善同他们的关系，不要搞得太紧张了。对知识分子，要办各种训练班，办军政大学、革命大学，要使用他们，同时对他们进行教育和改造。要让他们学社会发展史、历史唯物论等几门课程。就是那些唯心论者，我们也有办法使他们不反对我们。他们讲上帝造人，我们讲从猿到人。有些知识分子老了，七十几岁了，只要他们拥护党和人民政府，就把他们养起来。

全党都要认真地、谨慎地做好统一战线工作。要在工人阶级领导下，以工农联盟为基础，把小资产阶级、民族资产阶级团结起来。民族资产阶级将来是要消灭的，但是现在要把他们团结在我们身边，不要把他们推开。我们一方面要同他们作斗争，另一方面要团结他们。要向干部讲明这个道理，并且拿事实证明，团结民族资产阶级、民主党派、民主人士和知识分子是对的，是必要的。这些人中间有许多人过去是我们的敌人，现在他们从敌人方面分化出来，到我们这边来了，对这种多少有点可能团结的人，我们也要团结。团结他们，有利于劳动人民。现在我们需要采取这个策略。

团结少数民族很重要。全国少数民族大约有三千万人。少数民族地区的社会改革，是一件重大的事情，必须谨慎对待。我们无论如何不能急躁，急了会出毛病。条件不成熟，不能进行改革。一个条件成熟了，其他条件不成熟，也不要进行重大的改革。当然，这并不是说不要改革。按照共同纲领的规定，少数民族地区的风俗习惯是可以改革的。但是，这种改革必须由少数民族自己来解决。没有群众条件，没有人民武装，没有少数民族自己的干部，就不要进行任何带群众性的改革工作。我们一定要帮助少数民族训练他们自己的干部，团结少数民族的广大群众。

总之，我们不要四面出击。四面出击，全国紧张，

很不好。我们绝不可树敌太多，必须在一个方面有所让步，有所缓和，集中力量向另一方面进攻。我们一定要做好工作，使工人、农民、小手工业者都拥护我们，使民族资产阶级和知识分子中的绝大多数人不反对我们。这样一来，国民党残余、特务、土匪就孤立了，地主阶级就孤立了，台湾、西藏的反动派就孤立了，帝国主义在我国人民中间就孤立了。我们的政策就是这样，我们的战略策略方针就是这样，三中全会的路线就是这样。

五、中国人民解放军总部发表解放战争四年战绩总结公报

（一九五〇年七月三十一日）

中国人民解放军总部顷发表中国人民解放战争第四年（一九四九年七月一日至一九五〇年六月三十日）战绩及四年（一九四六年七月一日至一九五〇年六月三十日）战绩总结公报如下：

（甲）解放战争第四年全年战绩：

（一）歼灭敌军营以上部队：正规军——二个军政长官公署，四个绥靖公署，一个长官司令部，十个兵团部，五十个军部，一百四十九个整师，五个师部，五十个整团，四十二个整营。连消灭营以下兵力计算在内，共俘敌正规军七十二万九千七百四十人，毙伤者九万八千五百二十人，合计八十二万八千二百六十人。非正规军——二十七个整师，三个师部，六十个整团，十四个整营，连消灭营以下兵力计算在内，共俘敌非正规军三十九万三千人，毙伤者七万四千七百八十人，合计四十六万七千七百八十人。

（二）敌军投诚部队：正规军——一个军政长官公署，一个警备总部，一个军部，十个整师，二个整团，四个整营。连营以下投诚部队计算在内，共十一万四千三百人。非正规军——八个整师，三十一个整团，二十一个整营。连营以下投诚部队计算在内，共二十七万六千四百三十人。另敌海军舰艇向我投诚六艘。

（三）敌军起义部队：正规军——三个绥靖公署，一个警备总部，八个兵团部，二十五个军部，七十四个整师，一个师部，二十一个整团，五个整营。连营以下起义部队计算在内，共四十三万六千二百六十人。非正规军——十三个整师，十一个整团，三十二个整营。连营以下起义部队计算在内，共二十三万四千八百九十人。另起义飞机五架，舰艇十八艘。

（四）接受我军改编之敌军部队：正规军——一个军部，三个整师，共一万三千人。非正规军——一个整团又二个整营，共九千零三十人。

（五）以上四项合计，敌军共损失正规军：三个军政长官公署，七个绥靖公署，二个警备总部，一个长官司令部，十八个兵团部，七十七个军部，二百三十六个整师，六个师部，七十三个整团，五十一个整营。除军以上指挥机关另行计算外，以四个营或一个师部折合一个团，三个团折合一个师，则上述兵力等于二百六十六个师，一个团又三个营。连消灭营以下兵力计算在内，共一百三十九万一千八百二十人。非正规军：四十八个整师，三个师部，一百零三个整团，六十九个整营。以四个营或一个师部折合一个团，一个整师折合三个团，则上述兵力等于二百六十七个团又一个营。连消灭营以下兵力计算在内，共九十八万八千一百三十人。总计敌军损失二百三十七万九千九百五十人，内被我俘虏者一百一十二万二千七百四十人，被我毙伤者十七万三千三百人，向我投诚者三十九万零七百三十人，起义者六十七万一千一百五十人，接受改编者二万二千零三十人。

（六）向我投诚及被我俘虏与击毙之敌高级军官五百四十名：计投诚者一百三十九名，内正规军六十名，非正规军七十九名；被俘虏者三百八十三名，内正规军二百一十三名，非正规军一百七十名；被击毙者十八名，内正规军十名，非正规军八名。

（七）缴获：大小炮九千七百八十二门，计榴弹炮五十九门，野炮一百零二门，山炮二百三十四门，步兵炮六十八门，平射炮二十二门，高射炮五十二门，战防炮一百九十一门，机关炮四十九门，轻迫击炮二千六百八十三门，重迫击炮七十六门，六零炮五千四百三十四门，五零炮五十四门，火箭筒四百二十二个，其他炮三百三十六门；各种机枪六万六千零八十二挺，计重机枪七千四百三十二挺，轻机枪三万六千八百七十三挺，冲锋机枪二万一千六百七十四挺，高射机枪一百零三挺；各种枪枝一百一十五万六千二百八十五枝，计步马枪一百零七万七千七百零一枝，短枪七万八千三百零三枝，战防枪二百八十一枝；掷弹筒五千三百七十九个，枪榴筒四千六百七十八个，火焰喷射器三十一具；飞机五十五架（内包括起义的五架），舰艇七十七艘（内包括起义的十八艘、投诚的六艘），坦克四十辆，装甲车二十八辆，机车三辆，汽车七千一百六十五辆，骡马六万三千七百三十六匹；各种子弹一亿二千八百五十七万六千二百九十发，各种炮弹二百四十一万七千二百八十发，手榴弹五

十九万一千零五十枚，炸药二十一万三千零十斤；电台一千一百八十二部，报话机四百九十二部，电话机九千二百四十二部。另被我击落敌飞机二十一架，击毁敌军舰九艘。

（八）第四年全年共解放国土面积五百五十三万二千七百平方公里，人口一亿八千二百八十一万八千人，县以上城市九百七十座。

（九）第四年全年我军在作战中负伤者五万九千二百人，阵亡者一万九千九百人，被俘者三千三百人。失踪者七千二百人，共计八万九千六百人。第四年敌军共损失兵力二百三十七万九千九百五十人。敌我损失兵力相较为二十六点五六比一。

（乙）解放战争四年综合战绩：

（一）消灭敌军兵力：正规军——二个战区总部，一个"剿匪"前进指挥部，三个军政长官公署，八个绥靖公署，二个警备总部，一个长官司令部，三个绥区司令部，一个边区司令部，三十五个兵团部，四个整编军部（内三个兼整编师部），一百八十三个军部，五百七十二个整师，二十八个师部，四百一十一个整团，五百二十六个整营。以上除军以上指挥机关另行计算外，以四个营或一个师部折合一个团，三个团折合一个师，则上述兵力等于七百六十二个师另二个营。连消灭营以下兵力计算在内，共五百五十四万二千四百七十人。非正规军——一百零三个整师，九个师部，五百零八个整团，四百二十个整营。以上以四个营或一个师部折合一个团，一个整师折合三个团，则上述兵力等于九百三十一个团。连消灭营以下兵力计算在内，共二百五十二万八千八百八十人。总计消灭敌军八百零七万一千三百五十人，内被俘者四百五十八万六千七百五十人，毙伤者一百七十一万一千一百一十人，向我投诚者六十三万三千五百一十人，起义者八十四万六千九百五十人，接受我军改编者二十九万三千零三十人。

（二）向我投诚及被我俘虏与击毙之敌高级军官一千六百六十八名；计投诚者二百七十三名，内正规军一百六十六名，非正规军一百零七名；被俘虏者一千三百一十名，内正规军九百四十一名，非正规军三百六十九名；被击毙者八十五名，内正规军五十五名，非正规军三十名。

（三）缴获大小炮五万四千四百三十门，各种机枪三十一万九千九百五十八挺，长短枪三百一十六万一千九百一十二枝，掷弹筒二万一千四百六十二个，枪榴筒一万五千一百九十一个，火焰喷射器二百二十八具，飞机一百八十九架，舰艇二百艘，坦克六百二十二辆，装甲车三百八十九辆，机车一千零一十六辆，汽车二万二千零一十二辆，骡马十九万五千四百七十五匹，各种子弹五亿零七百九十八万四千八百发，各种炮弹五百五十二万七千四百发，手榴弹三百六十三万五千八百枚，炸药一百四十五万八千八百斤。另击落敌飞机一百九十架，击毁敌坦克一百五十六辆，击毁敌军舰九艘。

（四）截至解放战争四年为止，全国已解放国土面积八百四十九万五千五百平方公里，人口四亿八千二百五十三万二千人（按：根据原解放区及解放战争三年中解放地区最近初步调查的人口数字为二亿九千九百七十一万四千人，较三年总结战绩公报中统计的二亿七千九百二十七万四千人增加了二千零四十四万人，加上第四年解放地区中人口一亿八千二百八十一万八千人，故全国人口总数已超过过去公布的全国四亿七千五百万人口之数字，特此说明），县以上城市二千零三十一座（解放后我新设县以上城市约一百零五座未计算在内）。另现尚为残敌盘踞之台湾西藏两省区约面积一百一十万二千平方公里，人口约一千万，县以上城市二十二座。

（五）解放战争四年，我军共负伤一百零四万八千九百人，阵亡二十六万三千八百人，伤亡共计一百三十一万二千七百人，被俘一万三千七百人，失踪十九万六千一百人，总计我军在四年作战中，共损失兵力一百五十二万二千五百人。解放战争四年，共毙伤敌军一百七十一万一千一百一十人，我军伤亡一百三十一万二千七百人，敌我伤亡相较为一点三比一；解放战争四年，共俘虏敌军四百五十八万六千七百五十人，我军被俘一万三千七百人，敌我俘虏相较为三百三十四点八比一；解放战争四年，敌军投诚、起义及接受改编者共一百七十七万三千四百九十人。总计解放战争四年中，敌军共损失八百零七万一千三百五十人，我军在作战中共损失兵力一百五十二万二千五百人，敌我在作战中兵力总损失相较为五点三比一。

转录《新华月报》一九五〇年九月号

共和国历程

1951年

导　言

一九五一年，中国共产党领导全国人民开展了镇压反革命运动、整党建党运动、知识分子思想改造运动，并在抗美援朝战场上取得了伟大胜利，迫使美国开始进行停战谈判。伟大祖国的一部分——西藏也获得了和平解放。

镇压反革命运动在一九五〇年十二月即已在全国范围内展开。建国初期，大陆上还残留着国民党的溃散武装二百万人，各种特务分子六十万人，反动党团骨干六十万人。朝鲜战争爆发以后，反革命分子的气焰更加嚣张。为此，一九五〇年七月二十三日，政务院公布了《关于镇压反革命活动的指示》，一九五一年二月二十二日，中央人民政府颁布了《中华人民共和国惩治反革命条例》，大张旗鼓地开展了镇压反革命运动。镇反运动历时三年，到一九五三年上半年取得了完全的胜利。

在一九五〇年的整风运动中，暴露出党的基层组织中存在着思想不纯和组织不纯的问题，以及部分党员中存在着消极思想和腐化堕落的问题。为此，中国共产党中央委员会于一九五一年二月召开的政治局扩大会议决定，从一九五一年下半年开始，用三年时间有计划、有准备、有领导地进行一次整党运动。根据政治局扩大会议的决定，中共中央于一九五一年三月八日至四月九日，召开了第一次全国组织工作会议。会上通过了《关于整顿党的基层组织的决议》和《关于发展新党员的决议》，指出必须在对全体党员进行共产党员标准八项条件教育的基础上，对党的基层组织进行一次普遍的整顿。

在思想领域内，一九五一年五月开始在全国范围内开展了对电影《武训传》的批判。这是建国后第一次思想战线上的重大斗争，涉及的范围相当广泛，并从一九五一年秋开始了知识分子思想改造运动，初步改变了知识分子的精神面貌，推动了教育、科学、文化事业的改革。《毛泽东选集》第一卷的出版，是思想领域内的一件大事。《毛泽东选集》第一卷共收集了毛泽东在第一次国内革命战争时期和第二次国内革命战争时期的重要著作，推动了广大干部和全国人民的政治学习运动。

在抗美援朝战场上，中国人民志愿军于一九五一年内发动了第四、第五次战役，使美国在遭到沉重打击以后，由于兵力不足、士气低落等原因，被迫转入战略防御，谋求政治妥协。一九五一年七月十日，朝中军队代表和联合国军代表在开城举行了第一次停战谈判。从此，朝鲜战争进入了边谈边打的新阶段，出现了军事斗争和外交斗争相互配合，交织进行的复杂情景。

一九五一年四月下旬，西藏地方政府派遣以阿沛·阿旺晋美为全权首席代表的和平谈判代表团抵达北京，同中央人民政府代表团于四月二十九日开始谈判。五月二十三日，双方签订了《中央人民政府和西藏地方政府关于和平解放西藏办法的协议》，根据协议的规定，我西南、西北军区部分部队分路先后开赴西藏。十月二十六日，由张国华、谭冠三率领的人民解放军进驻拉萨，西藏获和平解放。

共和国日历

政治

1月1日　《人民日报》发表题为《在伟大的爱国主义旗帜下巩固我们的伟大祖国》的社论。指出：1951年的中心任务是，用极大的努力，在军事上、政治上、经济上、文化上巩固我们的伟大祖国，使帝国主义者及其走狗没有可能来破坏我们的伟大革命事业和伟大的建设事业。

同日　中共中央发布《关于在全党建立对人民群众的宣传网的决定》。《决定》指出：目前党对人民群众的宣传工作的主要弱点之一，就是没有建立必要的制度，使它成为全体共产党员的经常性的工作，并由党的各级委员会给以有系统的领导和管理。

2月4日　政务院发布《关于没收战犯、汉奸、官僚资本家及反革命分子财产的指示》。《指示》规定：凡公私合营企业和私营企业中有战犯、汉奸、官僚资本家的股份和财产，应予依法没收时，必须报经大行政区人民政府（军政委员会）审核后转请中央人民政务院批准，方可执行。属于前条以外的一般土匪、特务、恶霸、反革命分子在企业中的股份和财产，经县（市）人民法院判决没收时，应由省人民法院或人民法庭判决者，可不经报请批准手续。

2月5日　政务院发布《关于民族事务的几项规定》。

2月18日　中共中央发布《政治局扩大会议决议要点的党内通报》。《通报》提出：要确立“三年准备，十年计划经济建设”的思想。土改完成后要立即转入生产及教育两大工作。要加强党委对城市工作的领导。工厂内以完成生产计划为中心，实行党政工团的统一领导。力争在增加生产的基础上逐步改善工人生活。在城市建设计划中，应贯彻为生产、为工作服务的观点。关于五年计划，毛泽东主张以重工业为中心。组织一个领导小组，负责五年计划的编制，成员有周恩来、陈云、薄一波、李富春、聂荣臻、宋邵文。

2月21日　中央人民政府发布命令，公布《中华人民共和国惩治反革命条例》。《条例》共分21条，根据党的镇压与宽大相结合的政策，规定了处理反革命案件的原则和方法，使镇压反革命斗争有了法律的武器和量刑的标准，推动了运动广泛深入地发展。本年春，镇压反革命的群众运动形成了全国性的高潮。5月10日至16日，中共中央召开第三次全国

公安会议。这时镇压反革命运动已经取得伟大的胜利，但一些地区发生了程度不同的“左”的倾向以及工作草率的现象。因此，这次会议规定：自现在起，镇反工作采取谨慎收缩的方针，并集中精力处理积案。到1952年底，镇反工作基本结束，基本上消灭了中国大陆上的反革命残余势力，巩固了人民民主专政。

2月22日 《人民日报》发表社论《为什么必须坚决镇压反革命》。社论指出，惩治反革命条例的颁布，可以防止工作中的一切右的或“左”的倾向，坚决肃清一切反革命分子，以巩固人民民主专政，保卫我国人民的利益，并为今后开展大规模的建设准备必要的条件。

3月7日 中华全国民主妇女联合会发布《妇女代表大会组织通则》及贯彻执行该《通则》的通知。

3月21日 新华社报道：天津市最近破获美国间谍机关“陆军战略情报处”在天津的潜伏组织，捕获中外籍间谍罪犯21名。

3月底～5月中旬 由廖承志为团长的中国人民赴朝慰问团及所属文工团等共575人，分赴朝鲜前线和后方，慰问中、朝军队和人民。4月21日晋见金日成将军。

4月12～22日 政务院人民监察委员会第一次全国监察工作会议在北京召开。会议讨论并制订了1951年的工作任务和解决监察工作中的一些重要问题。监委主任谭平山在讲话中指出：监察工作应围绕抗美援朝、土地改革、镇压反革命、生产建设等中心任务有重点的进行，纠正工作中各种不良倾向，保证国家政策法令的执行。会议对监察机构的建立和健全上下级关系以及分工等问题也作了规定。

4月15日 云南省专政机关处决1946年刺杀著名民主人士李公朴、闻一多及制造“一二·一”血案的一批特务凶手。

4月21日～5月8日 政务院召开的全国秘书长会议和政协全国委员会召开的各省、市协商委员会秘书长会议同时在北京举行。会议通过关于保守国家机密、进一步加强机关内部统一战线工作、处理群众来信和接见群众等建议案多起。

4月24日 政务院公布《关于人民民主政权建设工作的指示》、《关于10万人口以上的城市召开各界人民代表大会的指示》。

4月29日 美国武装间谍乌斯满匪首和杀害陈潭秋、毛泽民、林基路、乔国桢的凶手李英奇等，在新疆迪化伏法。

4月30日 政务院发布命令，征用英国在我国境内各地的亚细亚石油公司。

5月2日 中央治淮视察团遵照毛泽东“一定要把淮河修好”的指示，由代团长邵力子率领，前往淮河流域视察。

5月6日 北京市抗美援朝分会举行东北人民控诉美帝国主义者侵略暴行、中国人民志愿军代表报告前线英勇战斗大会。

5月15日 中共中央发出《关于处理美国在华财产的指示》。指出：对美国的企业财产处理的原则是：凡有关我国主权或与国计民生关系较大者，可予征用；关系较小，或性质上未便征用者，可予代管；政府认为有需要者，可予征购；对一般企业，可加强管制，促其自行清理结束。在上述方式中，应以征用及加强管理为主。

5月16日 政务院公布《关于处理带有歧视或侮辱少数民族性质的称谓、地名、碑碣、匾联的指示》。

5月20日 《人民日报》发表毛泽东撰写的社论：《应当重视电影<武训传>的讨论》。社论指出：《武训传》所提出的问题带有根本的性质。它狂热地宣传封建文化，对反动的封建统治阶级竭尽奴颜婢膝的能事。对《武训传》的歌颂，说明我们文化界的思想混乱达到了何等程度。要求开展讨论，彻底澄清混乱的思想。社论发表后，一场关于《武训传》的讨论和批判在全国展开。由《人民日报》和中央文化部发起，组织了一个武训历史调查团，到武训活动过的山东堂邑、临清、馆陶等县进行调查。调查报告《武训历史调查记》，发表在《人民日报》上。事隔32年之后，1985年9月，胡乔木指出：我们现在不对武训本人和这个电影进行全面评价，但我可以负责任地说明，当时这种批判是非常片面、极端和粗暴的。因此，这个批判不但不能认为完全正确，甚至也不能说它基本正确。

5月23日 中央人民政府和西藏地方政府《关于和平解放西藏办法的协议》在北京签字。协议规定，西藏地方政府应坚决脱离帝国主义的影响，积极协助人民解放军进藏，西藏地区的一切涉外事宜归中央人民政府统一处理，原有军队逐步改编为人民解放军；在中央人民政府统一领导下，西藏人民有实行民族区域自治的权利，对现行的政治制度、达赖喇嘛和班禅额尔德尼的固有地位和职权，不予变更。协议还规定，西藏地方政府应自动进行改革；人民要求改革时，得采取与西藏领导人员协商的方法解决。在此之前，以阿沛·阿旺晋美为全权首席代表的西藏

地方政府和平谈判代表团同以李维汉为全权首席代表的中央人民政府代表团，就和平解放西藏问题进行了20多天的谈判，圆满地达成了上述协议。

5月28日　新华社报道：班禅额尔德尼·却吉坚赞及班禅堪布会议厅全体人员发表声明，拥护和平解放西藏办法的协议。同日，《人民日报》发表题为《拥护关于和平解放西藏办法的协议》的社论。

5月30日　班禅额尔德尼·却吉坚赞为彻底实现和平解放西藏办法的协议致电达赖喇嘛。

5月31日　政务院、最高人民法院、最高人民检察署联合指示：省、行署以上人民政府建立政法委员会。

5月下旬　中共中央发出《关于推广和执行爱国公约的指示》。中央指示各地应大力推广，将此运动当作一项重要任务来抓，中共党员、青年团员和政府工作人员应在订立和执行爱国公约中起带头和模范作用。

6月1日　政务院第87次会议通过《保守国家机密暂行条例》、《各级人民政府保密委员会暂行组织通则》，并于8日公布。

同日　抗美援朝总会发出关于推行爱国公约、捐献飞机大炮和优待烈属、军属的号召。7日，抗美援朝总会又发出《关于捐献武器支援中国人民志愿军的具体办法的通知》。

6月17～27日　国家侨委在北京召开第一次侨务扩大会议。廖承志副主任委员作《侨委成立以来的工作总结与当前侨务工作的方针、任务与计划》的报告。会议通过了上述报告和有关华侨土地改革、救济归国难侨、举办华侨学生补习学校、加强侨务机构等各项规定。

6月22日　政务院公布《关于没收反革命罪犯财产的规定》。

7月10日　新华社报道：淮河上游的石漫滩水库于7月初完工，可蓄洪水4700万立方米，灌溉农田9万亩。这是淮河上游完成的第一个水库。

7月16日　全国铁路代表在汉口江岸公审"二·七"惨案的主要凶犯赵继贤，该犯即在当年林祥谦烈士遇害的地方伏法。

7月20日　根治淮河第一期工程完成。共计完成蓄洪、复堤、疏浚、沟洫等土方工程约19500万立方，石漫滩山谷水库一座，板桥、白沙两处山谷水库的一部分，润河集蓄洪分水闸一座，其他大小涵闸62处，谷坊155座。

8月2日　公安部发布《关于管理往来港、澳旅客的规定》、《华侨出入国境暂行办法》。

8月5日　公安部公布《无线电器材管理暂行条例》、《城市旅栈业暂行管理规则》、《公共娱乐场所暂行管理规则》和《印铸刻字业暂行管理规则》。

8月7日　《人民日报》发表毛泽东著作《论反对日本帝国主义的策略》。

8月8日　中央人民政府驻西藏代表张经武抵达拉萨。10月26日，人民解放军进藏部队在西藏人民和爱国力量沿途支持下，胜利抵达拉萨。

8月13日　政务院发出通告，规定9月3日为抗日战争胜利纪念日。

8月17日　北京市军管会军法处对充当美国政府间谍、阴谋武装暴动、危害我国的7名罪犯进行判决。主犯李安东（意大利人）、山口修（日本人）企图在1950年10月1日炮击天安门检阅台，谋害我国领导人，上述两犯被判处死刑，当日执行。

8月18日　政务院公布《关于地方各级协商委员会的关系的决定》、《关于县各界人民代表会议常务委员会职权补充规定》和《省、市各界人民代表会议协商委员会组织细则》。

9月3日　中央人民政府委员会第12次会议，通过《中华人民共和国人民法院暂行组织条例》，规定了人民法院的性质、任务、组织制度、审判工作制度、以及与检察署的工作关系。还通过了《中央人民政府最高人民检察署暂行组织条例》和《各级地方人民检察署组织通则》，规定了人民检察机关的任务、职权范围和组织机构及领导问题。它们的基本任务都是为人民服务，代表人民群众的利益，维护新民主主义的社会秩序，与一切危害人民革命、危害人民合法权益的反动行为及违法行为进行坚决斗争。是人民民主专政的重要武器。以上《条例》、《通则》4日公布施行。

9月4日　上海市军事管制委员会发布命令，收回前上海法租界未移交的公产14处。

9月5日　政务院命令公布《各级人民政府人民监察委员会设置监察通讯员试行通则》。

9月6日　政协第一届全国委员会常委会第25次会议通过的《关于保护国家机密的决议》、《关于各省、市各界人民代表会议协商委员会工作的意见》、《中国人民政协全国委员会及省、市协商委员会关于处理人民意见的试行办法》公布。

9月14日　政务院第102次会议，通过《中央人民政府政务院关于与外国订立条约、协定合同、议定书等的决定》，批准《中华人民共和国对各国外交

官及领事官优待暂行办法》、《中华人民共和国对各国外交官及领事官的行李物品进出国境征免验放优待暂行办法》、《中华人民共和国对各国外交官及领事官豁免税费暂行办法》。

9月18日　宋庆龄接受"加强国际和平"斯大林国际奖金典礼在北京举行。宋庆龄决定将奖金10万卢布全部献出作发展我国儿童和妇女的福利事业之用。

9月21日　政务院发布命令，自1951年10月1日起在新疆发行带维吾尔文的人民币，并准在全国流通。

9月29日　周恩来向首都高等学校教师作关于知识分子改造问题的报告。9月下旬，北京、天津20所高等学校教师300余人展开了以改造思想、改革高等教育为目的的学习运动。

10月2～12日　中华全国民主妇女联合会在北京召开第一次妇女儿童福利工作会议。会议确定，今后工作的任务首先是在广大劳动妇女中推广妇婴卫生和育儿常识。配合政府卫生行政部门，大力普及推行新法接生，宣传育儿知识，减少妇女生育的疾苦；降低婴儿死亡率。

10月11日　最高人民法院、司法部发出《关于检查司法干部思想作风及对干涉婚姻自由杀害妇女的犯罪行为展开群众性司法斗争的指示》。

10月12日　由中共中央毛泽东选集出版委员会主持出版的《毛泽东选集》第一卷出版发行。

10月15日　纺织工业部发出《关于普遍开展郝建秀工作方法的指示》。郝建秀是国营青岛第六棉纺织厂的工人，她创造了一套省时省力、产量高、质量好的科学的细纱工作法。纺织工业部认为，这是中国纺织生产工作上一个重大的事件，它使今后生产竞赛运动走上了一个新的阶段。

10月16日　新华社报道：青年团中央决定，给纺织工业的"郝建秀工作法"的创造者——模范青年团员、山东青岛纺织女工郝建秀授予奖状。

10月23日～11月1日　中国人民政治协商会议召开第三次全体会议。会议通过了《关于抗美援朝工作的报告》、《关于中央人民政府各项工作报告的决议》、《关于常务委员会工作报告的决议》、《关于支持五大国缔结和平公约的要求的决议》。按照会议的决议，在今后一个时期中，应着重进行三项中心工作，即继续加强抗美援朝运动，提倡和推动爱国增产节约运动；广泛开展思想改造运动，有系统地组织对于马克思列宁主义与中国革命实践相结合的毛泽东思想的学习运动。毛泽东在会上向全国人民发出"增加生产，厉行节约，以支持中国人民志愿军"的号召。

10月24日　达赖喇嘛致电毛主席，拥护和平解放西藏办法的协议。

10月31日　新华社报道：朝鲜政府于中国人民志愿军出国作战一周年纪念日前夕，举行隆重授勋典礼。授予中国人民志愿军司令员彭德怀将军以朝鲜民主主义人民共和国最高勋章——一级国旗勋章，并分别授予志愿军17位战斗英雄和人民功臣以勋章和奖章。

10月下旬　中共中央召开政治局扩大会议，讨论关于实行精兵简政、增产节约和反对贪污、反对浪费、反对官僚主义的问题。11月30日，中央发出《关于"三反"斗争的指示》，指出，反贪污反浪费，着重打击大贪污犯，对中小贪污犯则采取教育改造不使重犯的方针，才能停止很多党员被资产阶级所腐蚀的极大危害现象。同时，中央在批准华北局关于逮捕大贪污犯刘青山和张子善向中央的报告的批示中指出：必须严重地注意干部被资产阶级腐蚀发生严重贪污行为这一事实，注意发现、揭露和惩处，并须当作一场大斗争来处理。

11月5日　中央人民政府公布施行《任免国家机关工作人员暂行条例》。

同日　中共中央发出《关于清理厂、矿、交通等企业中的反革命分子和在这些企业中开展民主改革的指示》。中央要求各地必须用足够的力量，发动与依靠工人群众，有领导、有计划、有步骤地争取在1952年底以前，对所有企业，首先对国营企业内部的残存反革命势力进行清理，并对遗留的旧制度进行民主改革。中央认为，开展这一运动的关键在于加强领导，依靠群众，分清敌我，区别对待。对有压迫工人的行为或其他轻微劣迹的技术工人、技术人员、高级职员和专家等，在运动的各个阶段应加以保护，从团结的愿望出发，用批评和自我批评的方法，解决他们与群众之间的隔阂；对过去勾结反动势力欺压工人的职员和工人应与反革命分子加以区别，按罪恶轻重，劣迹多少，过错大小，悔改好坏，分别对待，不可笼统地"打倒一切"。

11月20日　新华社报道：治淮第二年的巨大工程，现已部分动工，主要兴建河南省颍河上游的白沙水库和汝河上游的板桥水库。

11月20～26日　青年团第一届二中全会在北京举行。周恩来到会作政治报告。会议通过《关于开展增产节约运动的决议》。

11月26日　以宋庆龄为主席的中国人民保卫儿童全国委员会成立。

12月1日　中共中央发出《关于实行精兵简政，增产节约，反对贪污、反对浪费和反对官僚主义的决定》。8日，中共中央又发出《关于反贪污斗争必须大张旗鼓地去进行的指示》。

同日　离开西藏28年的班禅行辕堪布会议厅计晋美等200多人返抵拉萨。

12月3日　最高人民法院召开干部大会，动员开展反贪污、反浪费、反官僚主义运动。

12月7日　政务院114次会议通过《关于调整机构紧缩编制的决定》，并决定成立中央人民政府节约检查委员会。会议一致同意周恩来总理所作在全国范围内展开精简节约、增加生产、反对贪污、反对浪费、反对官僚主义运动的报告。

12月21日　政务院第116次会议通过《国外印刷品进口暂行办法》、《统一运用公营铅印印刷厂生产力的指示》、《关于建立全国报纸书刊发行网的决定》，批准《管理书刊出版业发行暂行条例》(1952年8月16日公布)、《期刊登记暂行办法》(1952年8月16日公布)。

同日　北京市人民政府委员会和北京市各界人民代表会议协商委员会举行的联席会议，授给话剧《龙须沟》的作者舒舍予(老舍)以"人民艺术家"的荣誉奖状。

12月26日　抗美援朝总会发起的捐献飞机大炮运动，到今日止已实缴捐款47.28亿多元，折合战斗机3152架，超过原来认捐数19%。27日总会发出《关于结束武器捐献工作的通知》。

经济

1月4日　中财委发布《关于统购棉纱的决定》。规定：凡公私纱厂自纺部分的棉纱及自织的棉布以及现存的棉纱、棉布，均停止在市场上出售，由国营棉花纱布公司统一收购。各地政府必须负责管理好纱布市场，取缔投机囤积，并协助国营花纱布公司做好分配销售工作。

1月5日　政务院第66次会议通过《企业中公股公产清理办法》。规定：公股公产进行清理时，由中财委按照企业的性质、规模的大小分别指定主管机关负责。凡属全国性或特殊重要性企业，由中财委直接指定主管机关负责清理；仅属地方性质的企业，则委托大区或省(市)财委指定主管机关负责清理。对公私合营企业，各主管机关不直接管理，而由所派的公股代表、董事和监察人行使管理权。《办法》还规定了清理改组程序和清理期限。

1月7～10日　黄河水利委员会首次委员会议，讨论和决定1951年治黄工作的方针任务是：在下游继续加强堤防、巩固埽坝，大力组织防汛工作，在一般情况下，保证黄河在超过1949年最高洪水位时，不发生溃决。在中、上游大力筹建水库，加强测验、查勘工作。继续进行引黄(河)灌溉济卫(河)工程，规划宁绥灌溉事业，并着手制订治黄的全面规划，以期逐步达到变害河为利河的总目标。

1月14日　中财委发布《关于美国企业及个人存款申请动支的规定》。

1月15日　中央贸易部召开全国对外贸易管理会议。会议提出：在尽可能扩大内销、争取国内自给自足的基础上，要扩大与苏联和东欧国家的贸易，按照彼此需要，酌量改组生产，以适应整个和平民主阵营的需要。据此，会议起草并修订了《易货贸易管理暂行办法》和《易货贸易管理暂行办法实施细则》。

同日　中国人民银行召开第二次全国金融会议，总结1950年的工作，确定1951年的工作方针和任务。方针是：巩固金融稳定，全面地开展国家银行工作。具体任务是：逐步地实行货币管理，进一步统一全国的货币，推进货币下乡，开展私人业务(主要指银行通过开展储蓄、保险、存放款、汇兑等业务，加强同广大群众和私营企业的经济联系，最大限度地集中一切私人资金)，扶助城乡内外物资交流，促进工农业生产的恢复和发展。

1月17日　东北齐齐哈尔机床厂马恒昌小组向全国工人提出竞赛条件。这个小组在1950年中，改进了15种工具，创造了25项新纪录，提前完成了任务，质量达到标准的99%。提出的竞赛条件主要是：团结技术人员，搞好师徒关系，遵守劳动纪律，注意生产安全，加强技术和时事学习，提高政治觉悟，改进操作方法，保质保量提前完成任务。

1月21日　贸易部、全国合作总社发布《关于对合作社社员实行配售的联合决定》。

1月25日　中财委发布《私盐查缉处理暂行办法》。

1月27日　中财委颁发1951年基本建设控制数字，并发出《关于做好1951年基本建设计划的指示》。中财委认为：制定一个有政策有方针有可能实现的计划，必须由上而下地颁发控制数字与由下而

上地编制计划相结合；基本建设必须先有设计后施工，必须先设有计文件与施工计划，才能施工；基本建设与生产管理要严格分开。中财委要求各部与管理局均应有专管基本建设的机构。

1月29日　新华社报道：全国公路的通车里程已达10万余公里，超过解放时5倍以上。

同日　财政部发布《第一期人民胜利折实公债还本付息的办法》。

2月1日　华东军政委员会发布关于春耕生产十大政策的布告。3月11日，中南军政委员会也发布了内容基本相同的布告。两个布告宣布：土地租赁和买卖自由，借贷自由，雇工自由，贸易自由。布告对稳定农村形势，保证春耕生产起了积极作用。

2月2日　政务院通过《关于1951年农林生产决定》。要求在1950年的基础上，全国粮食增加7.1%，棉花增加36.9%，麻增加69.1%，烤烟增加324.8%，茶叶增加35.1%，家蚕茧增加14.9%，柞蚕茧增加56.8%，油料增加9.7%，粮料增加29.1%，水产品增加20.8%。造林220万亩，育树苗5.6万亩，封山育林800万亩。提高农业产量的措施，关键是新解放区完成土地改革和防止水旱灾害。水利建设计划投资21.2亿斤小米，主要治理淮河水系及永定、潮白、大清河，以减轻这些地区严重的洪水威胁。

同日　政务院发布《关于国家机关、国营企业、合作社财产强制保险及旅客强制保险的决定》。

2月12日～3月6日　中财委召开全国工业会议。主要讨论：①1951年的工业生产、基本建设计划，及与此相联系的企业经营管理和基本建设管理问题；②中央与地方工业的划分，及与此相联系的各级工业部门的分工、组织机构的干部问题。根据会议讨论的意见，4月6日政务院通过了《关于1951年国营工业生产建设的决定》。要求在1950年基础上，国营企业主要产品产量分别增长铁29%，钢材32%，化肥122%，煤10.8%，发电量21%。工业基本建设投资5.85亿元。投资比重是，重工业52.2%，燃料工业19.9%，纺织工业16.2%，轻工业6.2%，资源调查勘探3.1%。

2月14～26日　全国农业工作会议在北京举行。李书城部长说，去年我国农业生产扭转了抗战以来的下降趋势。会议确定继续贯彻组织起来发展生产的决定。

2月14～24日　全国林业会议讨论并拟定了有关护林、"封山育林"、造林及森林合理采伐与合理利用问题的条例草案。

2月19日　根据中共中央政治局扩大会议精神，朱德在全国工业会议上着重讲了编制五年计划问题。他说：中国工业要走上计划经济轨道。中央已决定自1953年起实行五年计划。现在编制一年（即1951年）计划，必须联系三年（恢复时期）计划，三年计划又要与五年计划相衔接，他还详细阐述了我国实行五年计划的有利条件。

2月26日　海关总署发布《海关征收规费暂行办法》。

同日　政务院颁布《中华人民共和国劳动保险条例》，从3月1日起，重点试行，取得经验后再行推广。

2月27日　东北人民政府提出，1951年东北地区改进计划工作的几点要求是：加强计划的全面观点；加强经济发展观点；搞好规划与掌握好季度与月度计划；严格执行计划、定期检查计划并根据计划与有关部门订立合同，保证国家计划的实现。今年计划工作的中心问题是，从发展的观点中来解决物资平衡、现金平衡、运输配合等问题，以便使整个经济更加活跃与发展。

3月1日　全国总工会发布《劳动保险委员会组织通则》。

3月4日　中国土产公司总公司在天津召开经理联席会议。会议决定土产经营以扩大内销为主，大力依靠合作社，组织私商，积极推销各种土产。在全国范围内，以经营麻、烟叶、豆饼、肥田粉为主；各省市根据当地人民需要和自身经营能力，因地制宜地经营各种土产。

3月6日　政务院公布《中华人民共和国禁止国家货币出入国境办法》。

3月7日　中财委发布《关于工资总额组成的规定》、《关于执行劳动保险条例、缴纳劳动保险金的通知》。

同日　中财委发出《关于保证棉粮比价的指示》，除要求各级政府大力进行组织动员并帮助农民解决生产中各种困难，改良种子及栽培方法外，决定适当提高棉价。

3月13日　政务院发布《关于土地房产所有证收费的决定》。

同日　铁道部决定自4月1日起先在全国铁路331个主要车站间举办负责运输业务。

3月17日　中财委发布《关于麻粮比价、解决收购与粮肥供应问题的规定》。①麻粮比价，华东区

黄麻每担生麻换大米8斗，河北、平原、山东、河南四省中等精洗洋麻每斤换小米3.5斤。②收购及粮食肥料供应，由纺织部门保证比价，积极收购。对产麻集中地区，贸易部门应及时供应粮食肥料。

3月20日　政务院颁布《关于收回东北银行和内蒙古人民银行所发行的地方流通券的命令》，自4月1日起执行。收兑比价：人民币1元兑换9.5元。（注：本书1955年3月1日前使用的人民币元，均为新币）。

3月中旬　中央财政部召开全国城市财政会议，草拟了《关于进一步整理城市地方财政的决定》，政务院31日公布实行。《决定》指出，今后城市地方财政平衡收支的原则是：根据当地必须举办的事业与人民负担能力，努力组织收入，保证必要支出，反对铺张浪费。

3月22日　中共中央发出《关于召开土产会议加强推销土产的指示》。指出：有计划地召开土产会议，组织城乡、地区间的物资交流，打开国内市场，活跃城乡经济，是解决各地农村日益恢复和发展的农副土特产销售问题的关键。中央认为，农副土特产依销售情况划分为两类：一类是畅销货或行销货，如粮食、棉花、烟叶等；一类是滞销货。土产会议的任务是积极打开滞销货的销路。

3月23日　政务院第77次会议通过《中华人民共和国暂行海关法》，4月18日公布，5月1日起实施。《海关法》指出：中华人民共和国的海关基本任务是，对进出口国境的货物、货币负责执行全面的实际的监管，以保证对外贸易许可制度的有效实施和进出口外汇全部由国家金融管理机关所掌握；按照中央人民政府所公布的税则征收关税；同走私作斗争。

3月29日　政务院公布《1951年度财政收支系统划分的决定》。指出，在中央人民政府统一领导下，将财政分为中央、大行政区和省（市）三级来管理。

3月30日　中财委公布《私营企业暂行条例施行办法》。

4月1日　财政部公布《棉纱统销税征收办法》及《棉纱棉布存货补税办法》。

4月4日　陈云谈1951年财经工作要点。他说今年国家财经工作概算的方针是：国防第一，稳定市场第二，其他第三。经济工作要点：①城乡交流。②农业增产。③学会经济核算，学会管理经济，学会建设的知识和本领。④要解决一下管理的因地制宜。⑤经济建设的准备工作，要计算我们的财力、人力，同时计算经济、文化和国防、人民生活的需要。⑥整顿财经队伍。

4月6日　政务院通过了《关于1951年国营工业生产建设的决定》。

4月16日　全国总工会发布《关于实行中华人民共和国劳动保险条例的厂、矿企业原有劳动保险事业处理办法的规定》。

4月25日　在全国合作会议上，中央财经委员会计划局局长宋邵文作《如何做经济计划》的报告。他说：计划经济包括生产计划、基本建设计划、劳动力配备和干部培养计划、成本价格计划、原材料消耗计划和财务计划。从我国现有的情况看，计划经济需要达到以下五种平衡：物的平衡，即生产与消费的平衡；工业与农业的平衡或城乡的平衡；进出口平衡；货币的平衡，包括财政收支的平衡、货币数量与商品数量的平衡以及季节的平衡；劳动力与干部的平衡，即人的平衡。

4月26日　政务院公布《妨碍国家货币治罪暂行条例》、《中华人民共和国矿业暂行条例》。

5月4日　政务院第83次会议通过《关于划分中央与地方在财政经济工作上管理职权的决定》，24日公布施行。决定：①把一部分国营企业、一部分财经业务划给地方管理。②分散在各地的由中央财经部门管理的企业单位，其一切政治工作均归大行政区人民政府指定的地方当局领导，这些企业在执行上级交付的任务上，必须受地方当局的监督、指导和协助。

同日　政务院公布《中华人民共和国海关进出口税则暂行实施条例》和《中华人民共和国海关进出口税则》，5月10日发布，16日起实施。

5月5日　政务院公布《中华人民共和国海关进出口税则暂行实施条例》和《中华人民共和国海关进出口税则》，5月10日发布，16日起实施。

5月11日　中共中央发出《关于新区建立合作社问题的指示》。中央指出，目前在新区除了尽力建立国营贸易并组织私商推销土产外，领导农民组织合作社来推销土产，是唯一可行的办法。组社的原则是：以集镇为基点建立基层社；以推销土产为主要任务，股金由需要推销土产者交纳；盈余分配，股金分红可占盈余的40%－50%，公积金占50%－60%；土产品在本地推销，基层社可自办，但远地推销要靠省县合作社和国营贸易；对土产品特别是滞销的土产品，应多作代销、赊销、定销，少作现销；推销土产时，应优先卖给国家和合作社。

5月24日　政务院公布《进出口飞机、机员、旅客、行李检查暂行通则》、《进出口列车车员、旅客、行李检查暂行通则》。

5月25日　政务院公布《关于1951年民工整修公路的暂行规定》。

5月28日　中财委发出关于美帝操纵联合国大会非法通过对我实行禁运案后对各项工作的指示，作了如下紧急部署：①贸易方面，工作重点转移到华南，利用香港作跳板，多做小宗买卖，积小成多；坚持易货制度，力争在交换中不落空；加强缉私工作，防止猪鬃、矿砂等重要物资走私出口；结汇出口范围暂时不变。②金融方面，对欧洲资本主义国家的贸易，暂停开新购买证，已开出的购买证，应分别情况，采取不同办法，保证资金安全；对港贸易，要改变过去开新购买证方式，具体办法由银行另行通知。

5月　中财委计划局试编出1951年国民经济计划要点。提出：1951年经济建设的方针是：①在国防第一、稳定市场第二、其他第三的前提下，进行恢复与调整及必要的重点新建。其重点是铁道、水利与重工业。②提高工业设备的利用率，增加工业生产，并注意调整公私比重。③提高农业生产，特别是提高经济作物（如棉、烤烟、麻）的生产。④大力组织城乡交流与内外交流，推销土产，并供给人民主要的工业日用品，及进口必要的工业原料。⑤进行大规模建设的必要的准备工作。1951年计划主要指标是：国营主要工业部门生产总值为31.7亿元，比1950年增长23%。主要产品产量：发电量38.8亿度，煤2925万吨，生铁116万吨，钢材59.9万吨，水泥147万吨，棉布2375万匹，纸7.8万吨，分别比1950年增长22%、11%、36%、46%、93%、1%、7%；棉纱107万吨，为1950年的93%。农业计划生产原粮2642亿斤、棉花2017万担、役畜5634万头，分别较1950年增长8.36%、48.3%、4.7%。交通运输计划，铁路、航运、国营汽车货运量分别为1亿吨、328万吨、174万吨，比1950年预计增长1%、86%、82%。基本建设投资总额为14.8亿元，其中用于重工业的占17.5%，水利16.5%，铁道25.5%。工业投资的分布重点仍为东北。

6月1日　政务院发布《关于购棉、储棉工作的指示》。要求各级政府和有关经济部门做好工作，说服并引导农民交售棉花，以保证纱布的生产。

6月3日　中财委发布《关于国营企业清理资产核定资金的决定》。指出：全国国营企业的固定资产与流动资金应一律重行清理登记，并按1951年6月底的人民币价格，重行估价。国营企业应自有的流动资金，根据1951年国家所给予的生产任务，核定正常周转定额和周转率。国营企业应保有的固定资产，由各级核资委员会逐级审查核定。

6月6～26日　全国合作社第一次手工业生产工作会议在北京举行。会议决定：①工作重点应放在中小城镇和农村独立小手工业者和家庭手工业者上面。②生产合作社应努力做到统一产品规格，统一原料标准，统一供销服务，统一计算盈亏，统一计件工资标准，按社员劳动多少进行分配。会议草拟了《手工业生产合作社章程准则草案》，交各地试行。

6月21日　政务院颁布《关于1951年农业税收工作的指示》，规定在不同地区实行不同税制。老解放区，采用比例税制；新解放区尚未实行土地改革的地区，沿用1950年颁布的《新解放区农业税暂行条例》，实行累进税制，新解放区已完成土地改革的地区，则实行缓进的累进税制。

6月30日　新华社报道：中国人民保险公司7月1日起实行铁路、轮船、飞机三种旅客强制保险。

7月2日　农业合作银行在北京成立。该行为中国人民银行所属专业银行之一，主要办理全国农业、渔业、畜牧业、国营农场及合作社的国家投资拨款与长期贷款工作。

7月4日　中共中央批准李立三同志《关于各地调整工资情况的综合报告》。《报告》指出，这次工资调整可分三类：进行工资制度的改革；在工资总额基本不动的原则下，在内部进行较合理的调整；根据技术定额测定法，审查工作定额，在提高劳动生产率的基础上进行调整。《报告》还指出，实行八级工资制，首先必须改善企业管理制度。其次，必须在增加工资的基础上进行。

7月5日　财政部发布《农业税查田定产工作实施纲要》。

7月7日　中财委发出《关于编制1952年国民经济计划程序的通知》。具体要求是：先由中央财经各部及大区财委提出对1952年控制数字的意见及计划草案，再由中财委综合平衡，提交政务院批准颁布。

同日　公安部公布《城市户口管理暂行条例》。

7月20日　政务院第94次会议通过《预算决算暂行条例》，8月20日公布实施。《条例》规定了各级人民政府及其所属机关编造、审核预算的程序、范围和职权。

7月26日　中财委发出《关于今后全国物价调

整办法的指示》，决定采取如下措施：①尽一切努力，保障9月底以前全国纱厂每周开工4天4夜，10月份每周开工6天6夜。②在8、9、10三个月内，应适当紧缩银行投放，尽可能减少财政开支，以抽紧银根，减少市场冲击力量。③在各级党委集中统一领导下，把财政、银行、贸易、合作社和机关生产的力量组织起来，共同应付市场，并加强市场特别是纱布市场的行政管理。④从8月1日起，调整全国物价。

7月31日　中财委颁布《国营企业资产清理及估价暂行办法》和《国营企业资产核定暂行办法》。

8月下旬至9月　轻工业部召开首届全国轻工业会议，明确积极发展供销来发展生产的方针。会议确定轻工业的任务是保证军需供应，根据民需进行适当的扩充，降低成本，加速资金积累。为了完成这一任务，会议认为，必须集中力量做好原材料的供应工作，同时要积极推广代用品。会议对1952年主要产品的生产进行了安排。关于轻工业今后发展的重点和方向，会议认为，全国应以造纸工业、制糖工业、橡胶工业为重点。而地方可根据当地资源、市场需要、技术条件等，着重发展原材料工业、农副土特产加工工业、文教用品及日用品工业。

8月10日　中财委发出《关于改进与加强基本建设计划工作的指示》，指出：①认真进行设计，严禁盲目施工。②迅速编制1950年度基本建设工作的总结报告，将各建设单位的投资数、工作总量、开始使用的生产能力与固定资产，以及年终储存的材料与现金等分别列出上报。**③正确掌握1951年计划的工作总量。④检查1951年计划的执行情况。⑤及时地正确地调整年度计划。**

8月17～30日　第一次全国国营企业清理资产核定资金会议在北京召开。清理资产核定资金的目的，在于建立国营企业经济核算制的经营管理。会议讨论了清理资产核定资金的方针、任务、条例和办法，订出了若干价格标准，拟定了清理资产核定资金使用的暂编统一会计科目等。

9月1日　财政部公布《临时商业税稽征办法》。

9月1～17日　海关总署在北京召开全国海关查私工作会议，讨论了查私工作的方针政策，通过了《海关人员使用武器规则》。

9月3～15日　第一次全国劳动保护工作会议通过了《工厂安全卫生暂行条例草案》、《限制工厂矿场加班加点暂行办法草案》和《保护女工暂行条例草案》。

9月9日　中共中央召开第一次互助合作会议，通过《中共中央关于农业生产互助合作决议（草案）》，并于12月15日颁布试行。决议草案指出，农民在土地改革的基础上所发扬起来的一方面是个体经济的积极性，另一方面是互助合作的积极性。决议草案规定，农民互助合作的主要形式有三种：①简单的临时性的季节性的劳动互助；②常年的互助组；③以土地入股为特点的农业生产合作社。决议草案还指出，发展互助合作运动的执行根据生产发展的需要与可能的条件而稳步前进的方针。正确的方法是：典型示范，由少到多，由低级到高级，逐步推广；坚持自愿与互利的原则。

9月11～25日　全国农业工作会议在北京召开。会议总结了1951年上半年农业工作经验，拟定了1952年农业生产计划。

9月15日　中财委拟定了《编制国民经济计划的办法》，包括基本建设、生产计划、劳动计划、物资供应计划、交通运输及邮电通讯计划等编制方法，使经济计划的基础性工作有了初步进展。

9月19日　财政部公布《屠宰业税稽征办法》。

9月20日　新华社报道：天津汽车制配厂职工自制汽车成功。

同日　关内铁路第一个妇女包乘组——**济南铁路管理局浦口机务段女学习司机李实、于飞，在国庆日升为正式司机，于国庆日开始出乘。**

10月9日　劳动部发布《关于搬运危险性物品的几项办法》。

10月29日　财政部公布《合作社交纳工商业税暂行办法》。

11月1～21日　全国织布工作法会议在天津举行。会议总结出全国统一的先进织布工作法——“一九五一织布工作法”。这是以青岛纺织女工郝建秀工作法为基础，集中了青岛、上海、天津和东北等地区织布的先进经验和理论知识，经过20多天的表演、观察、测定、分析和讨论总结出来的。

11月12日　新华社报道：东北齐齐哈尔铁路管理局缓化机务段“1124”机车包乘组，从1948年1月到现在共安全运行30万公里，创造了全东北安全运行的最高纪录。

11月29日　纺织工业部发出《关于推行1951年织布工作法的指示》。

11月下旬　中财委召开全国计划会议。对钢、铁、煤、电、棉纱、棉布、纸张、麻等29种主要工业产品1952年生产控制数字进行了安排。其中，钢106.

6万吨，比1951年预计增长29%；铁152.4万吨，增长31.1%；煤5896万吨，增长31%；电71.4亿度，增长26.5%；棉纱333.1万件，增长31%；棉布4743万匹，增长37%；纸张37.23万吨，增长1倍；麻袋6278万条，增长84%。上述主要工业品产值中，公营产值为44.6亿元，占总产值的60%；私营产值为29.7亿元，约占40%。1952年基本建设投资总额控制数字为20.5亿元，比1951年的17.6亿元，增加16%。

12月1日　天兰铁路天水到甘谷段通车。

12月24～31日　全国财政会议讨论1952年财经工作方针和财政概算。提出：1952年工作方针是：深入"三反"，增产节约，改进工作，迎接建设。工作重点是：不放松财政，并逐步转向经济，即转向工业、农业和贸易；财政工作在不放松收入的前提下，逐渐转向支出。财经工作部门必须抓好以下几项工作：①开展"三反"运动，增加生产，厉行节约。②建立和健全中央、大区和省(市)三级财政制度，贯彻财经纪律。③确定计划，准备干部，迎接建设。④大力收购粮食，做好粮食统筹调度工作。会上中央计划局报告了对五年计划的初步设想，计划5年投资2000亿斤(小米)。1957年工业总产值比1952年增长150%，平均每年递增20%。全部工业中，公营占70%到80%。农业1957年比1952年增长16%，平均每年递增7%。几种主要产品产量为：钢500万吨、石油180—500万吨，煤1.1亿吨，汽车1.5万辆，造船24.5万吨，拖拉机1.1万台，机床1万部，木材2000万立方米，纸80万吨。5年建设铁路9000公里。新增工人200万人左右。

12月28日　中财委全国国营企业清理资产核定资金委员会发出《关于国营企业在增产节约运动中展开核定资金工作的指示》。

同日　新华社报道，华东大部分地区土地改革结束。

12月29日　新华社报道：中华全国合作社联合总社已订出1952年全国合作社系统增产节约50.7亿元的计划。

12月　中财委颁发了1952年国营贸易数字。计划进货额79.7亿元，销货额122.3亿元。国营贸易的资金周转要求达到3次，即每4个月周转1次，较1951年减少31天。各项经营费用平均较1951年低18%至20%。

军事

1月4日　中朝军队光复朝鲜首都汉城。全国各地群众欢庆胜利。

1月25日～4月21日　美国侵略军对朝中部队发动全线进攻，朝中部队积极防御作战，这就是有名的第4次战役。战役中，朝中部队歼敌78000余人，将敌阻于"三八"线附近。

2月17日　美军残杀朝鲜人民和我志愿军被俘人员。

3月11日　在给予敌军沉重打击后，中朝人民部队主动撤出汉城。

4月22日～6月10日　中朝军队对敌发动第5次战役，歼敌8[illegible]余人，敌我双方转入防御对峙。

7月1日　朝[illegible]最高司令官金日成、中国人民志愿军司令[illegible]德怀，联名答复侵朝联合国军总司令李奇微，同意举行停战会议，建议7月10～15日在朝鲜的开城地区会晤。4日，金、彭又答复李奇微，同意7月10日在开城举行停战会议，8日先举行预备会议。5日，金、彭又通知李奇微，同意在双方举行停战会议期间将开城划为中立区。

7月10日　朝鲜停战谈判举行首次会议。朝首席代表南日将军提出三项建议。中首席代表邓华将军指出这是谈判出发点。

7月26日　朝鲜停战谈判第10次会议对会议议程达成协议，开始进入实质性问题的讨论。

9月2日　中革军委发表《抗日战争时期人民解放军抗击日军兵力统计表》、《抗日战争时期人民解放军抗击伪军兵力统计表》、《抗日战争时期人民解放军主要战绩统计表》、《抗日战争时期人民解放军兵力逐年增加统计表》、《抗日战争时期我解放区面积、人口统计》。

9月7日　新华社报道：朝中人民军队近10个月(1950年10月25日至1951年8月25日)共击落敌机1482架。

9月9日　执行和平解放西藏办法协议开往西藏的人民解放军某部先遣部队进抵拉萨。由张国华、谭冠三两将军率领的部队10月26日到达拉萨，并举行了入城式。12月20日两支部队在拉萨举行了胜利会师大会。

10月23日　新华社报道：朝鲜人民军和中国人民志愿军一年综合战绩(自1950年10月25日至

1951年10月10日)；共消灭敌军38.7万余人，其中美军17.6万名；共击落击伤敌机2300架，缴获10架。

10月26日　张国华、谭冠三率领中国人民解放军进藏部队抵达拉萨，举行入城式。

11月23日　朝鲜停战谈判小组委员会双方代表，对于在朝鲜停止敌对行为的基本条件，确定双方军事分界线，以建立非军事地区，达成了正式协议。

11月27日　朝鲜停战谈判的双方代表团举行会议，通过了小组委员会对于第二项议程的协议。我方代表就第三项议程"在朝鲜境内实现停火与休战的具体安排，包括监督停火休战条款实施机构的组成、权力与职司"，提出了原则建议。

外交

1月17日　周恩来外长就朝鲜及其他远东诸问题的各项原则意见，电复联合国第一委员会主席阿彼拉兹。

2月2日　周恩来外长就联合国大会非法通过诬蔑我国政府干涉、侵略朝鲜的决议发表声明。

2月26日　世界和平理事会第一届会议通过以下决议：《关于以和平方式解决德国问题的决议》、《关于以和平方式解决日本问题的决议》、《关于联合国通过谴责中华人民共和国为在朝鲜的"侵略者"的不公正的决议》、《关于和平解决朝鲜问题的决议》等。

4月18日　外交部章汉夫副部长为永灏轮被香港英国政府无理劫夺事件发表声明，向英政府提出严重抗议。

5月21日　我国与巴基斯坦伊斯兰共和国建立大使级外交关系。

5月22日　新华社报道：我国外交部发言人就联合国大会非法通过对我国和民主朝鲜实行禁运的美国提案发表谈话。指出，这是联合国大会继非法通过诬蔑我国为侵略者的提案后，又一破坏联合国宪章的非法行动。

8月5～19日　中国青年代表团出席在民主德国首都柏林举行的第三届世界青年联欢节。我国歌曲《全世界人民心一条》(瞿希贤作曲、招司作词)获作曲二等奖，舞蹈获一等奖。

8月15日　周恩来外长就美英对日和约草案及旧金山会议发表声明指出：美英两国政府所提出的对日和约草案是一件破坏国际协定基本上不能接受的草案，而旧金山会议也是一个背弃国际义务基本上不能被承认的会议。

8月22日　新华社报道：在美英《对日和约草案定本》中，暴露了美国阴谋侵犯我国神圣领土台湾、澎湖列岛、南威岛和西沙群岛主权的野心。

9月18日　周恩来外长就美国及其仆从国家排斥中国、单独签订旧金山和约事发表声明：中国政府认为它是非法的、无效的，因而是绝对不能承认的。

11月1～7日　郭沫若率领我国代表团出席在奥地利首都维也纳举行的世界和平理事会第二届会议。会议通过了《告联合国与世界人民书》等11项重要决议。

11月18日　周恩来外长代表我国政府发表声明，表示完全赞同苏联政府向第六届联合国大会提出的四项和平建议。

文化教育

1月1日　文化部戏曲改进局提出《有关戏改政策的三个问题》。①中国戏曲应改造成多种艺术形式的"百花齐放"，应以最大剧种为主要改革对象。②戏曲改进工作究竟应该着重表现现代生活还是历史生活，应该就各剧种的本身形式来决定。③以京剧形式来表现现代生活，可以作为今天改进京剧的一个方面提出。

1月7日　上海鲁迅纪念馆成立。

1月16日　国家文委颁布《接受外国津贴及外资经营之文化教育救济机关及宗教团体登记实施办法》。

1月20日　卫生部正式接收美国津贴的私立北京协和医学院。同年2月通过了《处理接受美国津贴的医疗机构实施办法》。

2月12日　教育部接收由美国津贴32年的燕京大学。

3月19～31日　第一次全国中学教育会议在北京举行。会议通过《中学暂行规程》、《关于学生健康问题的决定》、《关于积极扶持与改进私立中等学校的决定》和《关于省、市、县公立中等学校领导关系的决定》。

4月3日　中国戏曲研究院在北京成立。梅兰芳任院长。毛泽东题词："百花齐放，推陈出新"。周恩

来的题词："重视与改造，团结与教育，二者不可缺一"。

4月4日　卫生部公布《关于健全和发展全国卫生基层组织的决定》、《关于调整医药卫生事业中公私关系的决定》、《关于医药界的团结互助学习的决定》。

同日　卫生部、教育部联合公布《关于发展卫生教育和培养各级卫生工作人员的决定》。

4月12日　福建省文教委员会接办美国津贴的协和大学及华南女子文理学院，并将两校合并为福州大学。

4月20日　政务院第81次会议通过《关于调整省、市、人民政府文化行政机构的规定》。

5月5日　政务院发出《关于戏曲改革工作的指示》。指出：①戏曲应以发扬人民新的爱国主义精神，鼓舞人民在革命与生产劳动中的英雄主义为首要任务。②戏曲改革工作应以主要力量审定流行最广的旧有剧目，对其中的不良内容和不良表演方式进行修改。③鼓励各种戏曲形式的自由竞赛，促成戏曲艺术的"百花齐放"。④戏曲艺人应在政治上、文化上、业务上加强学习，提高自己。⑤旧戏班社中的某些不合理制度，应有步骤地加以改革。⑥戏曲工作应统一由各地文教主管机关领导。

6月24日　政务院公布《关于各种军事干部学校招收学生的规定》。

6月29日　政务院发出《关于1951年暑假全国高等学校毕业生统筹分配工作的指示》。规定对大学毕业生实行统筹分配，主要在地区间进行调剂。调剂的原则是保证国家重点建设及中央和地方各部门业务上的需要，适当照顾个别毕业人数过少的地区。

7月20～26日　全国学生第十五届代表大会在北京举行。大会通过的决议提出了中国学生运动的主要任务；修改了中华全国学生联合会章程；通过了全国学联执委会选举法。

7月24日　政务院公布《对于接受美国津贴的基督教团体处理办法》。

8月6日　政务院公布《关于改善各级学校学生健康状况的决定》。

8月10日　政务院第97次会议通过《关于改革学制的决定》，10月1日公布实施。

8月27日～9月12日　教育部在北京召开全国初等教育及师范教育会议，讨论了发展和建设初等教育和师范教育的方针、任务。今后全国小学教育和师范教育应该采取稳定、巩固并有计划有步骤地发展的方针。会议对小学教师的待遇、小学教育的经费、小学学制改革、中小学教师在职学习，各级师范学校的调整与设置，大量短期培训师资的办法等进行了讨论，并且作出了决定。

9月20～28日　第一次全国民族教育会议在北京召开。会议指出民族教育应以爱国主义教育为中心内容；培养少数民族干部是民族教育工作的首要任务。

10月1日　政务院命令公布《关于改革学制的决定》。主要内容是：小学修业年限由六年改为五年，实行一贯制，取消初、高两级的分段制；明确规定了各种干部学校、补习学校、训练班和技术学校在整个学校系统中的地位和这些学校的制度。决定要求1952年开始，争取在5年内完成学制改革。

11月5～11日　中华全国科学技术普及协会第一次全国工作会议在北京举行。会议确定协会今后的工作方针是结合增产节约和抗美援朝运动，面向劳动人民展开科学普及工作，争取更多的爱国科学工作者、知识分子、劳动模范参加协会。

11月5～12日　中央人民政府出版总署召开第一届全国翻译工作会议。胡乔木在报告中指出：为适应今天国家建设的需要，翻译工作必须加强和扩大，必须提高质量，并制定必要的工作计划和工作制度。

时事焦点

大背景介绍

一九五一年，中国共产党领导全国人民开展了镇压反革命运动、整党建党运动、知识分子思想改造运动，并在抗美援朝战线上取得了伟大胜利，迫使美国开始进行停战谈判。伟大祖国的一部分——西藏也获得了和平解放。

镇压反革命运动在一九五〇年十二月即已在全国范围内展开。建国初期，大陆上还残留着国民党的溃散武装二百万人，各种特务分子六十万人，反动党团骨干六十万人。朝鲜战争爆发以后，反革命分子的气焰更加嚣张。为此，一九五〇年七月二十三日，政务院公布了《关于镇压反革命活动的指示》，一九五一年二月二十二日，中央人民政府颁布了《中华人民共和国惩治反革命条例》，大张旗鼓地开展了镇压反革命运动。镇反运动历时三年，到一九五三年上半年取得了完全的胜利。

在一九五〇年的整风运动中，暴露出党的基层组织中存在着思想不纯和组织不纯的问题，以及部分党员中存在着消极思想和腐化堕落的问题。为此，中国共产党中央委员会于一九五一年二月召开的政治局扩大会议决定，从一九五一年下半年开始，用三年时间有计划、有准备、有领导地进行一次整党运动。根据政治局扩大会议的决定，中共中央于一九五一年三月八日至四月九日，召开了第一次全国组织工作会议。会上通过了《关于整顿党的基层组织的决议》和《关于发展新党员的决议》，指出必须在对全体党员进行共产党员标准八项条件教育的基础上，对党的基层组织进行一次普遍的整顿。

在思想领域内，一九五一年五月开始在全国范围内开展了对电影《武训传》的批判。这是建国后第一次思想战线上的重大斗争，涉及的范围相当广泛，并从一九五一年秋开始了知识分子思想改造运动，初步改变了知识分子的精神面貌，推动了教育、科学、文化事业的改革。《毛泽东选集》第一卷的出版，是思想领域内的一件大事。《毛泽东选集》第一卷共收集了毛泽东在第一次国内革命战争时期和第二次国内革命战争时期的重要著作，推动了广大干部和全国人民的政治学习运动。

在抗美援朝战场上，中国人民志愿军于一九五一年内发动了第四、第五次战役，使美国在遭到沉重打击以后，由于兵力不足、士气低落等原因，被迫转入战略防御，谋求政治妥协。一九五一年七月十日，朝中军队代表和联合国军代表在开城举行了第一次停战谈判。从此，朝鲜战争进入了边谈边打的新阶段，出现了军事斗争和外交斗争相互配合，交织进行的复杂情景。

一九五一年四月下旬，西藏地方政府派遣以阿沛·阿旺晋美为全权首席代表的和平谈判代表团抵达北京，同中央人民政府代表团于四月二十九日开始谈判。五月二十三日，双方签订了《中央人民政府和西藏地方政府关于和平解放西藏办法的协议》，根据协议的规定，我西南、西北军区部分部队分路先后开赴西藏。十月二十六日，由张国华、谭冠三率领的人民解放军进驻拉萨，西藏获和平解放。

主要热点如下：

- **●镇压反革命运动**
- **●抗美援朝第四、第五次战役**
- **●整党建党运动**
- **●对电影《武训传》的批判**
- **●西藏和平解放**
- **●知识分子思想改造运动**
- **●朝鲜停战谈判开始**
- **●《毛泽东选集》第一卷出版**

一、镇压反革命运动

背景介绍

帝国主义和国民党在中国的统治被推翻以后，他们所遗留下来的反革命残余势力还大量地存在着。帝国主义者和国内反动派并不甘心他们的失败，

以各种方式从事破坏和捣乱。为巩固新生的人民政权，1950年10月开始，在全国范围内开展了清查、镇压反革命分子的政治运动。

早在1950年3月，中共中央就发出了“关于严厉镇压反革命分子活动的指示”。但有不少干部和党员在革命胜利之后产生了骄傲轻敌思想，以致把统一战线中的反对关门主义问题与在对敌斗争中坚决镇压反革命活动问题相混淆，把正确的严厉镇压反革命与乱打乱杀相混淆，把“镇压与宽大相结合”的政策误解为“片面的宽大”。因此在镇压反革命问题上发生了严重的右倾偏向，以致大批怙恶不悛甚至在经过宽大处理后仍然继续作恶的反革命分子，没有受到应有的制裁。这不仅助长了反革命的气焰，而且引起了群众抱怨。人民责备中国共产党“宽大无边”、“有天无法”，说：“天不怕地不怕，就怕共产党讲宽大”，说“人民政府什么都好，就是对坏人这样客气，看着坏人残害老百姓，不给老百姓作主，不好。”

朝鲜战争爆发后，美蒋特务和残余的反革命势力，认为美国的战火已烧到中国大门，“黑暗将过，黎明即来”，梦想的“三次大战，反攻大陆”的时机到了。于是撕下伪装悔改的面具，明目张胆地向人民进攻。他们阴谋破坏铁路、桥梁、工厂、矿山，烧毁仓库资源。有些地方，反革命分子组织了反革命地下军；有些地主以“蒋介石来了要杀头”来威胁农民，破坏土改。有些地方村干部全家被杀。为人民解放军运输军粮的民夫，整队被杀。仅广西一省，人民政府干部被杀害的有3000余人。隐藏在北京电车公司的特务分子，一次放火烧毁电车59辆；汉口反革命分子制造的一起纵火案，烧死17人，使万余群众无家可归；美国间谍分子密谋在1950年国庆节时，炮击天安门检阅台，企图杀害党和国家领导人。事实表明：不杀掉一批“东霸天”、“西霸天”，人民政权就不能巩固，人民就不能挺起腰杆来。

1950年7月23日，政务院总理周恩来、最高人民法院院长沈钧儒发布了《关于镇压反革命活动的指示》，指出：“坚决地肃清一切公开的与暗藏的反革命分子，迅速地建立与巩固革命秩序，以保障人民民主权利并顺利地进行生产建设及各项必要的社会改革，成为各级人民政府当前重要的任务之一。”①要求对一切反革命活动采取严厉的及时的镇压，而在实行镇压和处理一切反革命案件中，必须贯彻执行镇压与宽大相结合的政策，即“首恶者必办、胁从者不问、立功者受奖”，团结人民，孤立反革命分子。10月10日，中共中央发出《关于纠正镇压反革命活动的右倾偏向的指示》，要求各级党委坚决纠正镇压反革命中右的偏向，按镇压与宽大相结合的政策，审慎研究处理；反右的同时注意防“左”，反对逼供信和禁止肉刑，必须注意重证据不轻信口供。

各级党委和人民政府根据上述指示，大张旗鼓地宣传、发动群众，一场镇压反革命的运动在全国发动起来。各地通过召开各种类型控诉反革命分子罪行的群众大会和公审大会，举办揭露反革命分子罪行的展览会，进一步激发群众的阶级觉悟。1951年春，在全国形成了检举、揭发、控诉反革命分子罪行的高潮。为指导运动健康发展，毛泽东在为中共中央起草的指示中指出，镇压反革命必须实行群众路线，坚持党委领导，实行全党动员，群众动员，公安机关和广大群众相结合，打破关门主义和神秘主义，坚决反对草率从事倾向。镇压反革命要“打得稳、打得准、打得狠。”①打击的重点是：土匪（匪首、惯匪）、恶霸、特务、反动党团的骨干分子和反动会道门的头子。1951年2月21日，《中华人民共和国惩治反革命条例》颁布，条例共21条，明确规定，对各种反革命的首要分子，解放后继续组织和参加反革命活动的，受国内外敌人派遣潜伏活动的，向人民政府登记自首后仍然继续参加反革命活动的从严处理；对于自动向人民政府真诚自首悔过的，被反革命分子胁迫、欺骗、确非自愿的，解放后确已悔改的，特别是立功的从宽处理。这就使镇压反革命斗争有了法律的武器和量刑标准。

为使镇压反革命运动广泛深入地开展，巩固已取得的成绩，公安部于5月10日至16日召开了第三次全国公安会议。会议总结了过去7个月来的工作，通过了《第三次全国公安会议决议》。规定自即日起，镇压反革命采取谨慎收缩的方针，集中精力处理积案；对于有血债或其它严重罪行非杀不足以平民愤者和最严重的损害国家利益者，必须坚决判处死刑，并立即执行；对于没有血债、民愤不大和虽然严重地损害国家利益但尚未达到最严重程度，而又该处死者，采取判处死刑、缓期2年执行、强迫劳动、以观后效的政策；为防止运动高潮中发生“左”的偏向，自6月1日起将捕人批准权一律收归地委专署一级，杀人批准权一律收归省一级；对隐藏在军政机关和党内的反革命分子，开始有计划地加以清理。《第三次全国公安会议决议》对保证镇压反革命运动健康发展起了重大指导作用。这次会后，镇压反革命运动逐步转入对已查出的社会上的反革命分子进行处理和在党政军机关开始清查阶段。

与镇压反革命运动同时，中国人民解放军迅速展开了大规模的剿匪斗争。经过重点进剿、分区驻剿、结合土改清剿潜散匪特 3 个阶段，至 1952 年底，共歼灭武装匪特 240 余万人，中国大陆基本上平息了匪患，安定了社会秩序。

历时 3 年的镇压反革命运动，到 1953 年上半年结束。共破获 600 余起特务案件，肃清 200 余万国民党残余武装，查清了很多人的政治历史问题，在解放前杀害共产党人和民主人士的历史反革命分子被抓获。如 1943 年杀害中共中央委员陈潭秋、毛泽民、林基路等人的凶手在迪化伏法；制造 1946 年李公朴、闻一多血案的一批特务凶手被处决。镇压反革命运动基本上肃清了中国大陆上残留的反革命势力，曾经猖獗一时的匪祸，已基本扑灭。粉碎了国内外敌人的颠覆阴谋，巩固了人民政权，中国社会出现了安定的局面。人民群众交口赞扬，称之为"再一次翻身"。在镇压反革命运动高潮中，一些地区曾出现草率和粗糙现象，运动后期逐步加以了纠正。

材料：

· 湖南零陵特务纵火案纪实

材料　湖南零陵特务纵火案纪实

1951 年 3 月 7 日，湖南零陵县城南门外的沙洲上，响起了一排枪声。蓄谋制造了震惊全国的零陵大火案的首犯张景星等 22 人，得到了应有的惩罚。在场围观的群众无不拍手称快。

一场大火突然从"天"而降。古城街头顿成一片瓦砾，数千人无家可归

零陵县地处湘南，县城设在芝城镇，即今永州市。这里风景秀丽、历史悠久。历代文人骚客，在此无不留下赞美和感叹。柳宗元的《永州八记》和《捕蛇者说》便是其中的千古佳作。然而，这也是一座多灾多难的古城。早在唐元和七年，这里就遭受过连续三个月的火灾，为此，当地人专修了火神庙，祈保平安。

1951 年 2 月 20 日，刚刚脱离战火摧残的古城又遭劫难。一场罕见的大火突然从"天"而降。

这天上午，零陵军民正在县城集会声援抗美援朝和欢庆元宵佳节。11 时许，突然响起一阵阵凄厉的火灾报警声，给群情激昂的人们泼来一场冷雨。顿时，城内一片混乱，呼儿唤女，鸡飞狗跳……转瞬间，弥天大火冲上天空。由于北风很大，火势迅速蔓延开来，一栋栋房屋在啪啪作响的烈火声中倒塌。

零陵专署专员于明涛接到起火报告，迅速赶赴现场。只见街道两旁的大火如两条火龙飞快地向地委、专署、县府奔来。在党政机关旁边还有一个储满粮食的仓库也面临着被大火吞噬的危险。怎么办？

火警就是命令。

当时地委书记不在家，于明涛立即与两位副书记通电话。当他们赶到现场后，地委决定救灾工作由于明涛总指挥。

于明涛立即下令：一方面组织干部群众扑火，另一方面调动军队，实行全城戒严，以防敌人破坏……

大火一直持续到下午 5 时。大火过后，城内一片瓦砾，惨不忍睹。据统计，这次大火共烧毁街道大约 600 多米，房屋 500 多栋，伤亡 19 人，全城近十分之一的人无家可归，财产直接损失达当时币制 159 亿元！

大火震惊了省委省政府，省府立即组织了慰问团，随带 10 万公斤大米于 24 日抵达零陵，慰问救济灾民。同时决定由银行贷出巨款帮助灾民尽快恢复生产，进行自救。

刚刚获得新生的零陵古城，为什么会遭此横祸？究竟是天灾人祸？还是过失失火？

政府一方面积极救灾，一方面紧急调查火因。

祸起学校，校内木楼板丝毫未损，紧邻房屋却荡然无存。何故？侦破小组，顺藤摸瓜，原来是……

零陵军分区中午接到命令，立即调集一个营，配合驻城公安干警全面行动。

几个城内巡逻战士在省立医院后院的干草堆里发现了大把火柴，他们立即跟踪追寻。又在医院围墙上发现一个人正翻越围墙逃跑。一个战士"砰！砰！"两枪，那人被吓得滚了下来。战士们冲过去，在他身上搜出了火柴盒……

又一位执勤战士在兴隆巷的拐弯处，发现一个人正蹲在一堆干柴前，他走上去拍了一下那人的肩膀，一根燃烧着的火柴掉到了地上……

下午，县长刘新国闻讯从邮亭圩的土改工作点赶回来，只见城内一片废墟。他急忙赶到县公安局，对局长李秀山劈头就问："火是怎么着起来的？"

李局长说："现在还不太清楚，但抓了几个可疑的人。初步了解，火是最先从吉州小学开始的。"

"走，去吉州小学。"刘新国说。

面对刘新国的提问，吉州小学校长黄建中不冷不热地说："不清楚。"刘县长被他的态度激怒了："火

是从你这里燃起的，你有责任帮助政府弄清楚！”随即，他顾不上和黄建中多说，拉着李秀山往现场走去。

在开始着火的地方，刘县长似乎看出了什么。“秀山，你看，那里是一些木楼板，上面被浇过水，丝毫未损。而紧邻的房屋却被烧得精光。这是什么原因？”

“嗯，奇怪。”李秀山疑窦丛生。他立即把教导主任喊来，要他解释。那教导主任顿时慌了手脚，吓得脸色苍白，答不上话来。他还以为县长和局长已经有了什么线索，便慌忙跪下：“在点火前，校长给我们打了招呼，叫我们注意点……”他慌乱中竟说出了“点火”二字。刘新国和李秀山会意地对视了一眼，点了点头。当即将黄建中带到了公安局。

侦破小组根据综合起来的各种情况，认为这是一起有组织、蓄谋已久的故意纵火案。于是，顺藤摸瓜，立即审讯了黄建中和点火时被抓的艾某。他们招供出了河西纵火小组的一些成员。

当晚，又审讯了在押嫌疑犯唐某，唐某又供出了同案的三人。这三人都住在城西杨梓塘。第二天拂晓，公安人员迅速赶赴杨梓塘。在路上恰好碰到要抓的三人中的王某，侦察人员首先借故请其带路去找另外两人，结果来了个顺手牵羊。三人同时被捉拿归案。

在20日晚上，根据艾、黄二人的招供，连夜抓了15名案犯。

20日下午，侦破小组召集有关人员开了个“诸葛亮”会，确定了“发动群众和以敌制敌相结合”的破案方针。并在第二天大力发动群众提供线索，检举揭发。这在案件的侦破过程中起到了重大的作用。

根据对整个案情的分析和案犯的招供来看，在押的仅仅是该案中的少部分人，大多数主犯仍逍遥法外。如只对在押犯进行审讯，可能短时间内难有突破性进展。

在侦破过程中，侦破小组得到一条重要线索，有一个叫做张景星的人很有可能是该案的首犯。但是在押的案犯都不承认自己与张有什么关系。这就使得案件的侦破出现了短暂的困境。2月22日，侦破小组又得到一条线索，在押犯王养吾与张关系密切。于是，重点审讯王养吾。当天晚上，王终于交待了张景星的许多罪恶活动。

案情的侦破有了重大突破，出现转机。

张景星很快落网。

经过几天几夜的奋战，纵火案的全过程终于真相大白。在公安人员的努力下，结合群众的检举揭发，公安机关先后逮捕了96人。其中大都是原国民党、三青团的骨干分子和历史不清的人。在人证物证面前，在我党“坦白从宽，抗拒从严”政策的感召下，大多数案犯对其所犯罪行供认不讳。同时，有的还供出了他们的特务组织关系。司法机关认定这是一起有组织有预谋的特务纵火案。其组织是“湘桂粤黔边区人民反共自卫救国军零陵支队”。总部设在香港。张景星是支队负责人之一。

我司法机关根据政策和法令对96名在押犯进行了甄别处理和定案。41名受蒙蔽的人经教育释放，33名协从作案人员被依法处理，22名罪大恶极的首犯主犯被处以极刑。

制造零陵大火案的特务组织被彻底摧毁。

张景星贼心不死，认为时机已到，要来一个里应外合。结果走向刑场，永远“死心”。

张景星究竟是什么人？为何有如此大能耐，让这么多人为其卖命？

张景星，零陵白塘人。1947年从湖南大学毕业，在校时加入了国民党。他一直做着当官从政的美梦。但命运似乎并不器重他。毕业初始很不得意，靠投机取巧，好不容易到1947年才当上了国民党零陵县党部书记长。但好景不长。1949年中国共产党敲碎了他的美梦。因此，他对共产党抱有刻骨仇恨。表面上他服从他国民党上级的通电起义，交出了零陵县国民党党员名册。并似乎很规矩地在古城街上当一个摆摊小贩。实际上却贼心不死，暗地勾结联络“湘桂粤黔边区人民反共自卫救国军”。并积极网罗原“零陵县党政委员会”中他的部下，扩展组织，伺机进行颠覆破坏活动。

1951年，张景星见国民党有意借朝鲜战争之机，扩大战火反攻大陆，认为时机已到，企图来个里应外合。于是，元月19日下午，他召集王养吾等人在他家中开会，密谋策划这次纵火计划。但在这次一个多小时的会上，对纵火时间选在春节还是元宵意见不统一，一些细节问题也未定下。2月19日（即元宵节前一天），张再次召集王养吾等人来到永州八景之一的朝阳岩开会，细谋纵火计划。

这天正午过后，他们围坐在一块长方形的大石块周围，张景星煞有介事地一手持笔记本，一手拿笔宣布开会。他说：“我们这次放火的目的是：烧光零陵城，搞垮共产党。我们放火，要来一个调虎离山计，先从机关远处放火，将人引到远处去救火后，再在机

关、粮库附近放一把火。"他们把放火的日期就定在第二天，并且决定兵分两路：一路由王养吾带队在前进街等地放火；另一路由张景星带队在吉州小学等地放火。并且确定了采用煤油、硫磺、酒精等做为引火燃料。

张景星为了要同伙舍死卖命，鼓动说："你们放一把火，给 5 万元(折现人民币 5 元)，多放多给。放火成功之后，香港总部还有重赏。"

下山时，他们个个笑容满面地预祝成功。然而，他们没有料到，在他们犯罪的同时，自己也走向了灭亡。

张景星到底不是蠢驴，就在他开完会后，又径直走到县公安局去"汇报"自己近日的思想状况和活动，并表示要努力地"悔过自新"。

20 日放火后，他仍假装镇静，照样在街头摆摊，窥测动静，又指使人在群众中散布大火是天灾，"解放时拆城墙，不应该拆掉防水防火塔……"

然而，再狡猾的狐狸也逃不过猎人的眼睛。人民政府布下的天罗地网终于使他最后走向刑场，永远地死了那份贼心。

(杨邦国　蒋正洁)

二、抗美援朝第四、第五次战役

背景介绍

中国人民志愿军自一九五〇年十月十九日入朝作战以来，同朝鲜人民军一起并肩战斗，取得了一个又一个的胜利。一九五一年，中朝部队又发动了第四、第五次战役，给了美国侵略军沉重的打击。

第四次战役，从 1951 年 1 月 25 日至 4 月 21 日。敌军引诱中国人民志愿军不成，为挽回败局，调集 23 万兵力，于 1 月 25 日发动全线进攻。敌人采取主力靠拢、齐头并进、稳扎稳打、等齐发展战术，企图乘中国人民志愿军疲惫之机，把中朝军队击退到"三八线"以北。中朝人民军队主动撤离汉城，在纵深 100 公里地带阻敌 85 天之久，歼敌 7.8 万余人，完成防御任务，并成功地掩护了中国人民志愿军新入朝各兵团的集结。

美军在朝鲜战场一连串的失败，引起美国统治集团内部的激烈争吵。麦克阿瑟把战场上的失败归之于美国政府对他的种种限制，提出要封锁中国海岸，轰炸中国大陆，利用台湾国民党军队到朝鲜作战等来扩大战争。杜鲁门则认为麦克阿瑟鼓吹的方案很可能意味着一场全球出动的世界大战，甚至使用原子武器。4 月 5 日，美国披露了麦克阿瑟批评美国对外政策、声称"把亚洲战争进行到最后胜利"的私人信件。杜鲁门作出强硬反应，4 月 9 日免除麦克阿瑟联合国军总司令、驻日占领军最高统帅、远东总司令、远东美国陆军统帅职务，并任命李奇微继任麦克阿瑟的职务。李奇微受命之初的主要任务为：全面掌握和领会华盛顿赋予他的保卫日本的首要使命，对付苏联可能发动的进攻；贯彻杜鲁门坚定而明确的方针，防止将朝鲜战争扩大为一场全面战争。这对朝鲜战局，有很大的影响。

第五次战役，从 1951 年 4 月 22 日至 5 月 21 日。双方兵力都在百万以上。敌军在第四次战役失败后，策划在中国人民志愿军侧后海岸线登陆，"在朝鲜蜂腰部(安州至元山)建立新防线"。为粉碎美军阴谋，中朝军队于 4 月 22 日发起春季反击战。在整个战线上将敌人击退 50 至 70 公里，共歼敌 46303 人。因中国人民志愿军技术装备落后，整个战役中"没有消灭美军一个团的建制，只消灭营的建制六七处，一旦夜晚包围不能歼灭时，第二天美军的空军和地面机械化部队就拼命救援出被围之敌。"

中国人民志愿军入朝作战后，在全国掀起了轰轰烈烈的抗美援朝运动。由各民主党派发起成立的抗美援朝总会通过多种形式开展抗美援朝教育，提高全国人民国际主义和爱国主义觉悟，扫除旧社会造成的亲美、崇美的思想和"恐美病"，增强了民族自尊心。大批青年工人、农民和学生踊跃报名参加志愿军，成千上万的农民、铁路工人、汽车司机和医务人员，到前线担任战地勤务和运输工作，广大人民推行爱国公约，纷纷捐款购买飞机大炮，慰问志愿军家属；开展增产节约运动，支援前线。全国人民共捐献了相当于 3710 架战斗机价值的款项。

材料：

- 汉江前线朝中部队取得重大战果
- 朝中人民军队在朝鲜中部前线反击战中八天共歼敌军二万余名

材料一　汉江前线朝中部队取得重大战果

朝鲜人民军和中国人民志愿军在汉江前线英勇作战中，业已取得歼敌两万多人的重大战果。

此次美国侵略军从一月二十五日起发动的冒险

进攻，使用了兵力二十三万余人。其侵犯计划，据美国通讯社透露：第一步妄图重占汉城；第二步准备侵占北纬三十八度线及其以北地区。自敌人开始进犯后，现已战斗二十二天。我军在经过十八昼夜积极的防御作战后，即向南发起强大反攻。

敌军此次进攻重点置于水原、利川至驱州一线八十公里的宽正面，使用的兵力有美军四个师、英军两个旅、李匪军两个师及土耳其旅残部、希腊部队、菲律宾营等。原州地区敌人又集中了美军两个师又一个团，李匪军四个师及法国部队、荷兰营等，向横城、洪川地区进犯，作为向汉城进犯的策应。此外美国侵略军又命李匪军三个师四个团另两个大队沿东海岸向北冒犯。

朝鲜人民军和中国人民志愿军为粉碎敌人的冒险进犯，乃以少数兵力坚强抵抗来犯敌军，使该方面的敌军伤亡惨重，进展异常缓慢，平均每天前进不及一点五公里。在十八昼夜顽强的阻击战斗中，中朝人民军队杀伤敌军达万人。

本月十一日夜，朝鲜人民军和中国人民志愿军在横城地区发起强大反攻，一昼夜间即前进二十至三十公里，一举歼灭了大量敌人，并收复了横城。我军在横城地区的战果，据初步统计，共歼灭美国侵略军及李匪军一万二千九百余名，其中俘虏李匪军七千三百余名，美军五百五十余名，毙伤美军及李匪军五千一百四十余名。主要缴获有榴弹炮五十七门，边防炮十门，汽车五百六十七辆，坦克十四辆，另击毁坦克十三辆，击落敌机一架。

（原载1951.2.17《人民日报》）

材料二　朝中人民军队在朝鲜中部前线反击战中八天共歼敌军二万余名

朝鲜人民军和中国人民志愿军在朝鲜中部前线举行反击战的战果，据清查共消灭美、英侵略军和李伪军等二万零七百九十二名，并缴获大量美造武器，击毁架数相当于美空军一个多战斗机大队的敌机。朝、中人民部队在四月二十二日到三十日共八天的作战中，将冒犯至北纬三十八度线以北的美军第二、三、七、二十四、二十五等师，及海军陆战队第一师、骑兵第一师，英军二十七、二十九旅，土耳其旅，荷兰支队及李伪军第一、三、五、六等师和伪海军陆战队第一团等部敌军向南逐退了四十至七十公里，从而粉碎了敌军连续达三个月之久的疯狂进攻，并将上述之敌各消灭一部，其中遭受到沉重打击的有美军第三、二十四师，英军二十九旅、土耳其旅和李伪军和一、五、七等师。其中被全部歼灭的有美军第三师七团一个营、二十四师独立五团二营第五连、英军二十九旅步兵团一、二、三、九等四个连、和李伪军第一师十二团的第二营。总计毙伤美俘军五千八百五十九名，英军三千八百零七名，土耳其军一千零六十名和李伪军一万零六十六名，其中被俘敌军约占全部被歼灭敌军人数的五分之一。

在八天的作战中，朝、中人民部队从敌军手中缴获了大量的武器，计各种炮三百零五门，其中榴弹炮五十四门、迫击炮五十七门、无后座力炮十九门、自动推进炮十二门及山炮、加农重炮、战防炮、化学迫击炮、机关炮、六〇炮、火箭筒等各种炮一百六十三门。缴获各种枪四千一百六十一支（挺），其中重机枪一百六十九挺、轻机枪二百九十七挺、高射机枪二十六挺、自动步枪八百九十七支、步枪二千二百一十六支及卡宾枪、冲锋枪、短枪等五百五十六支。

这次反击战中，我军缴获和击毁了敌军的大量飞机和坦克，在前线和后方上空共击落敌机八十一架（按：本社二日播四月份共击落敌机七十四架系不完全之统计——编者），击伤二十架、击毁的敌机架数相当于歼灭美空军一个多战斗机大队。我军共缴获敌坦克三十九辆，击毁敌坦克七十六辆，并缴获敌汽车、装甲车四百九十九辆，另击毁一百六十八辆。此外，我军尚缴获大批弹药、通讯器材和许多军用物资。

（原载一九五一年五月九日《人民日报》）

三、整党建党运动

背景介绍

一九五〇年，中国共产党在全党范围内开展了一次大规模的整风运动。一九五〇年冬，整风运动基本结束，各级党的干部思想水平显著提高，作风大为改进。在此基础上，中共中央于一九五一年二月中旬召开政治局会议，决定从下半年起，用三年的时间有计划、有准备、有领导地进行一次整党建党运动。在整党中，把党员划分为四部分人：1.具备党员条件的；2.不具备党员条件，或者有较严重的毛病，必须加以改造提高的；3.不够党员条件的消极落后分子；

4.混入党内的阶级异己分子、叛变分子、投机分子、蜕化变质分子等。毛泽东在为中共中央起草的政治局扩大会议要点中指出：这次整党，首先要将"第四部分人"①清洗出去，然后对"第二部分人"、"第三部分人"加以区别，"对其中经过教育而仍确实不合党员条件者劝其退党，务使这些退党者自愿地退出，不要伤感情，不要重复1948年'搬石头'的经验。"1951年3月28日至4月9日，中共第一次全国组织工作会议在北京召开，出席会议的共490人。刘少奇在会上作了报告和《为更高的共产党员的条件而斗争》的结论。会议通过《关于整顿党的基层组织的决议》和《关于发展新党员的决议》。关于整顿党的基层组织的决议，强调了执政党党员质量的重要性，并根据共产党执政近2年的经验教训，提出了共产党员八项条件。会议决定，从1951年下半年开始，用3年时间对全党的基层组织进行一次普遍的整顿，克服党在某种程度上的组织不纯和思想不纯现象。

整党的基本方法是：经过党的基层组织，普遍地对党员进行一次关于党纲和党章的教育，着重认识共产主义社会的前途和做一个共产党员所必须具备的条件。在此基础上对每个党员作认真的审查，以便继续提高那些具备党员条件的好党员的质量，改造不具备或不完全具备党员条件的党员，并清除混入党内的坏分子，从而保持共产党的纯洁性，提高党的政治质量和战斗力。重点放在老区和那些发展了党组织的地区，特别是那些纳新党员最多的地区。整党运动全面展开以前，首先是挑选一批经过考验、对党完全忠诚、作风正派、又有整党建党知识和工作能力的干部，加以训练，然后派到党的基层组织去进行整党。其次是进行典型试验。县市以上党委选择几个支部，直接掌握，试行整党。典型引路之后，即根据经验全面铺开。

这次整党一般经过学习、登记、审查及组织处理四个阶段。

（一）学习阶段。组织党员学习列宁、斯大林、毛泽东关于党的建设的著作和中共中央整党文件，听专题报告，进行怎样做一个共产党员的教育，使每个党员都明白做一个新时代党员的标准，明确新时代共产党员的八项条件：1、中国共产党是中国工人阶级的党，是工人阶级的先进的有组织的部队；2、党的最终目的是实现共产主义制度；3、每个党员必须下定终身为共产主义奋斗的决心，在任何环境下，不退缩、不叛党、不投降敌人，不蜕化；4、一切党员的斗争和工作，必须在党的统一领导下进行；5、必须把人民利益摆在个人利益之上，个人利益必须服从党的利益；6、经常用批评与自我批评的方法，检查改正自己工作中的错误和缺点；7、共产党员是人民的勤务员，不是人民的"老爷"；8、党员必须努力学习马克思列宁主义毛泽东思想。

（二）党员登记和审查阶段。在学习提高的基础上，每个党员都要认真考虑是否能按照党员所必须具备的八项条件继续做一个共产党员。如果愿意则在规定时间内主动登记，详细说明自己的历史、政治经历和思想作风；凡没有决心按党员标准来提高和改造自己或其它原因而自愿退党的，则不登记。党员登记后，运用批评与自我批评方法进行审查和鉴定。支部大会对每个党员的历史和政治经历全部审查清楚，作出书面结论，由会议讨论通过。

（三）组织处理阶段。根据对党员的审查和鉴定，发动党员讨论，本着"与人为善，治病救人"，"思想检查从严、组织处理从宽"的原则，把党员划分为四种情况，分别作出不同的处理。报上级党委批准。对"第二部分人"，经批评教育后，只要愿意改正，则保留其党籍，等待一个时期，并帮助他们改造提高；对"第三部分人"，则劝其退党；对"第四部分人"，则一律清除出党。

"三反"运动开展后，整党转入与"三反"相结合的阶段。中共中央于1952年2月3日发出《关于"三反"运动应和整党运动结合进行的指示》，指出"三反"运动是一个更加现实与深刻有力的整党运动，整党工作必须与"三反"运动相结合。坚决清除贪污蜕化分子，撤换那些严重的官僚主义分子和居功自傲、不求上进、消极疲塌、毫不称职的分子的领导职务。11月，10万名整党干部深入农村，整党运动进入高潮。机关整党着重总结工作，整顿队伍，批判资产阶级思想和部分党员干部的贪污、浪费、腐化堕落行为，划清无产阶级思想与资产阶级思想界限；在工矿企业，着重清除封建主义、资本主义经营方式和旧的劳动态度；学校整党，着重清除宗派主义、自由主义、个人主义等小资产阶级思想；农村整党，着重克服部分党员的消极"退坡"思想和"富农倾向"等。

1954年春，整党基本结束。经教育审查，党内约有不到10%的人不符合党员标准。据统计，1953年底，已有32.8万多人离开了党组织。其中23.8万余人因完全丧失党员条件被开除党籍，9万多人被劝告退党。

在整党的同时，开展了建党工作。建党重点是完成土改的新解放区农村及工矿企业、机关学校，首先

是在产业工人中发展党员，建立党组织。建党中，执行了有领导有计划、积极慎重的方针，坚持党员标准，严格履行入党手续，防止坏人混入，确保党员质量和党组织的纯洁性。截止1953年6月止，全国新发展党员107万人，新建支部8.2万个，党员数量由1950年底582万人，发展到639.9万余人；党支部由24.6万多个，增加到32.8万多个。

整党建党运动，端正了党风，纯洁了党的组织，继承、发扬了党的优良传统，提高了党员素质，密切了党群关系，壮大了党的力量。共产党加强思想建设和组织建设，为改革社会、形成良好的社会风气创造了条件，为防止执政党变质积累了经验。

材料：

·刘少奇在整党中谈共产党员的八项条件

材料　刘少奇在整党中谈共产党员的八项条件

（一九五一年三月）

一、中国共产党是中国工人阶级的党，是工人阶级的先进部分。中国革命在过去是工人阶级领导的，在以后更需要工人阶级领导。工人阶级将来要发展，要成为人口中的大多数，农民在使用机器耕种之后也变成工人。最后全体人民是工人。（我们党历来依靠无产与半无产）。一切党员必须承认此点。

二、中国共产党的最终目的，是要在中国实现共产主义制度。它现在为巩固新民主主义制度而斗争，在将来要为转变到社会主义制度而斗争，最后要为实现共产主义制度而斗争。（新民主主义、社会主义与共产主义制度的要点另外说明。新民主主义革命一般地不破坏私有财产的制度，但社会主义就首先要在工业中然后要在农业中破坏私有制。在农业中组织集体农场，这时，只能依靠工人及贫雇农，不能依靠一般农民，只是团结农民）。一切党员必须具有为党的这些目的而坚持奋斗的决心。

三、因此，现在的人做一个共产党员，必须是一辈子都要坚持革命斗争。如果在中途不能坚持革命斗争，就不能再做共产党员。这种革命斗争是包括政治的、经济的、思想的斗争在内，并且还要和帝国主义的武装干涉进行武装斗争（但不是说要当一辈子兵）。

四、一切共产党员进行革命斗争，必须在党的统一领导之下去进行。因此，一切党员必须执行党的政策和决议，积极参加党所领导的革命运动，严格地遵守党的纪律，对于党内党外一切损害党的利益的现象必须进行斗争。否则，就不能做一个共产党员。

五、一切党员必须把人民群众的公共的利益，即党的利益，摆在自己的私人利益之上，党员的私人利益必须服从人民的即党的公共利益。一切自私自利的人，不肯为人民牺牲自己的人，都不能做共产党员。（乡村中互助组、互助会、合作社，就是社会主义经济方式之一，是半社会主义。不怕牺牲自己一点，努力为合作社工作，就是社会主义。公营工厂生产竞赛，更是社会主义。）

六、一切党员在革命斗争中，必须勇敢坚决，不能在严重的艰苦的环境中退缩，不能向敌人投降，不能叛变共产党与共产主义。否则，就不能做共产党员〔28〕。

七、一切党员都必须为人民群众服务，使党与人民群众建立很好的关系，认真地了解人民群众的要求和意见并及时地向党反映，把党的政策向人民群众作宣传解释。除开经过批准的少数党员外，每个党员都必须在自己的职业之外，再做一件党的组织或支部所分配的社会服务的工作。不能这样做的人，都不能做共产党员。

八、一切党员为了能够并且更好地履行以上各项，都必须努力地学习，使自己懂得更多的马克思列宁主义、毛泽东的思想，使自己的觉悟更加提高。不努力学习的人，是不能做好一个共产党员的。

四、对电影《武训传》的批判

背景介绍

一九五一年五月在全国范围内开展的对电影《五训传》的批判，是建国后第一次思想战线上的重大斗争，涉及的范围相当广泛。

武训是清末山东堂邑县人，生于一八三八年，死于一八九六年。据传他出身贫寒，青年时因苦于不识字而受人欺骗，决心行乞兴学，以便让穷人的孩子都能读书识字，免受有钱人的欺压，过上好日子。武训经过三十年的乞讨，积累了一些钱，在他五十岁以后陆续在堂邑柳林集、馆陶、临清办起了三所义学，而他自己仍然乞讨过活，直至死去。武训的行乞兴学活动，受到当时统治阶级的赞扬，清末山东巡抚张曜曾

奏准光绪帝给予"建坊施表"。武训死后，其事迹"宣付史馆"，被尊为"义乞"、"乞圣"。

抗战时期，人民教育家陶行知提倡学习武训办学精神，为劳动人民办教育，受到许多进步人士的支持。一九四八年上海的中国电影制片厂已开始拍摄《武训传》，由孙瑜编导、赵丹主演，新中国成立时只拍好三分之一，因人员离散而停拍。一九五〇年上海文艺界领导经过讨论，认为可以用来配合普及教育和扫盲运动的宣传，决定继续拍制。据该片编导孙瑜说，一九五一年二月影片拍好后，曾送给周恩来等领导同志审看，没有什么批评意见；朱德总司令说，很有教育意义。①电影《武训传》上演后，受到许多赞扬。

一九五一年五月二十日，毛泽东为《人民日报》写了《应当重视电影＜武训传＞的讨论》的社论，发动了对《武训传》的批判。他指出像武训那样的人，处在清朝末年中国人民反对外国侵略者和反对国内的反动封建统治者的伟大斗争的时代，根本不去触动封建经济基础及其上层建筑的一根毫毛，反而狂热地宣传封建文化，并为了取得自己所没有的宣传封建文化的地位，就对反动的封建统治者竭尽奴颜婢膝的能事，这种丑恶的行为，难道是我们所应当歌颂的吗？承认或者容忍这种歌颂，就是承认或者容忍污蔑农民革命斗争，污蔑中国历史，污蔑中国民族的反动宣传为正当的宣传。他进一步指出："电影《武训传》的出现，特别是对于武训和电影《武训传》的歌颂竟至如此之多，说明了我国文化界的思想混乱达到了何等的程度！"他严肃地提醒全党注意："资产阶级的反动思想侵入了战斗的共产党，这难道不是事实吗？一些共产党员自称学的马克思主义，究竟跑到什么地方去了呢？"他号召："应当展开关于电影《武训传》及其他有关武训的著作和论文的讨论，求得彻底地澄清在这个问题上的混乱思想。"

从此，全国展开了对电影《武训传》的声势浩大的批判，并且进一步批判曾经肯定过武训的人和有关作品，涉及到陶行知、郭沫若等一大批进步人士。在批判运动中，组织了"武训历史调查组"，江青参加了领导工作，写了《武训历史调查记》一书。书中说武训是"为整个地主阶级和反动政府服务的大流氓、大债主和大地主"。这是捕风捉影、道听途说，没有事实根据地乱扣帽子。实际上是先有结论，再找材料，深文周纳，罗织罪状，开了批判文章的恶劣先例。

当然，不论是武训本人还是电影《武训传》，都存在严重不足之处。武训受欺压而不抗争、被侮辱而不怨恨，逆来顺受、奴颜婢膝，一副奴才相，丧失了劳动人民的应有骨气。电影《武训传》则把武训的许多丑恶行为、愚昧落后的东西当作优秀品质来赞扬、歌颂，甚至用农民武装反抗斗争的失败，来衬托武训兴办义学的成就，这些当然是错误的，应该批判的。但是，在我们这样一个文盲充斥的国家里，提倡教育、提倡劳动人民学习文化，无论如何总还是有其积极意义的，不能全盘否定。因此，这场批判运动，既提高了人们的思想，推动了知识分子学习马克思列宁主义、毛泽东思想的积极性，也带来了严重的消极因素。

一九八五年九月五日，中共中央政治局委员胡乔木在一次会议上说：当时这场批判（指对电影《武训传》的批判），是非常片面的、非常极端的、也可以说是非常粗暴的。因此尽管这个批判有它特定的历史原因，但是由于批判所采取的方法，我们不但不能说它是完全正确的，甚至也不能说它是基本正确的。

材料：

- 应当重视《武训传》的讨论
- 武训的真面目
- 郭沫若联系着武训批判的自我检讨

材料一　应当重视《武训传》的讨论

在发表杨耳同志《陶行知先生表扬"武训精神"有积极意义吗》一文时，我们说希望因此引起对于电影《武训传》的进一步讨论。为什么应当重视这个讨论呢？

《武训传》所提出的问题带有根本的性质。像武训那样的人，处在满清末年中国人民反对外国侵略者和反对国内的反动封建统治者的伟大斗争的时代，根本不去触动封建经济基础及其上层建筑的一根毫毛，反而狂热地宣传封建文化，并为了所得自己所没有的宣传封建文化的地位，就对反动的封建统治者竭尽奴颜婢膝的能事，这种丑恶的行为，难道是我们所应当歌颂的吗？向着人民群众歌颂这种丑恶的行为，甚至打出"为人民服务"的革命旗号来歌颂，甚至用革命的农民斗争的失败作为反衬来歌颂，这难道是我们所能够容忍的吗？承认或者容忍这种歌颂，就是承认或者容忍污蔑农民革命斗争，污蔑中国历史，污蔑中国民族的反动宣传，就是把反动的宣传认为正当的宣传。

电影《武训传》的出现，特别是对于武训和电影

武训传的批评竟至如此之多，说明了我国文化界的思想混乱达到了何种的程度！试看下面自从电影《武训传》放映以来，北京、天津、上海三个城市中报纸和刊物上所登载的歌颂《武训传》、歌颂武训、或者虽然批评武训的一个方面，但是歌颂其他方面的论文的一个不完全的目录：

《武训传》记

孙瑜《光明日报》二·二六

武训传电影和武训画传

长之《光明日报》二·二六

我看《武训传》电影

李士钊《光明日报》二·二六

我看了《武训传》电影

陶宏《光明日报》二·二六

介绍武训画传

罗纯《工人日报》二·二六

武训传

管大同《光明日报》二·二七

热爱我们伟大的祖国——看电影《武训传》有感

谷风《新民报》二·二七

关于电影《武训传》

王赓尧《新民报》二·二七

对《武训传》的意见

项惹愚《新民报》二·二七

由教育观点评《武训传》

董渭川《光明日报》二·二八

《武训传》观后

夙隽《新民报》三·一〇

论《武训传》

杨雨明、端木蕻良《北京文艺》二卷一期三·一五

《武训传》丑化了劳动人民

江林《新民报》三·三一

我对《武训传》的意见

林《光明日报》四·二

《武训传》能表现我们祖先的伟大吗？

田家美《新民报》四·二

将《武训传》的争论明确起来

书亭《人物杂志》五·五

由武训和周大这两个人物谈起——《武训传》观后

赵桓《天津星报》三·一九

推荐《武训传》

阮丁《进步日报》三·一九

《武训传》观后感

梁鸿远、[illegible]、文清、夏文华《进步日报》三·[illegible]

评《武训传》

时伟文《天津日报》三·二八

我看《武训传》

李韵《天津日报》三·二九

《武训传》教育了我

坤瑜《天津日报》四·四

不能接受武训的传统

静知《进步日报》四·四

关于《武训传》

程庆华《进步日报》四·四

我对武训的看法

恂《进步日报》四·四

武训的"反抗"变成了帮忙

洪都《进步日报》四·八

对《武训传》取材问题的一点意见

方辉先《进步日报》四·八

关于武训不是我们好传统的商榷

鲁南子《进步日报》四·八

我是怎样演武训的

赵丹《上海大众电影》第九至十五期一九五〇·十·一六

武训传（报纸连载画传）

孙瑜编，董天野画《新闻日报》一二·一四至一九五一·一·三〇

《武训传》与中国封建社会

蒋星煜《大公报》一二·三〇

在苦难中成长的《武训传》

王蓓《大公报》一二·三〇

我怎样表现武训的"梦"

孙瑜《新闻日报》一二·三〇

编导《武训传》前后

孙瑜《大众电影》第十四期一九五一·一·一《新闻日报》一·一

看了《武训传》之后的意见

戴白韬《大众电影》第十四期一·一《文汇报》一·三

《武训传》观后感……

马侣贤《大众电影》第十四期一·一

育才学校师生谈《武训传》

《大众电影》第十四期一·一

看了《武训传》的一些体会

顾慰祖《文汇报》一·六

《武训传》半解

史梁《新民报》晚刊一·六

对《武训传》的粗见

立行《大公报》一·一三

从《武训传》谈起

王鼎成《新闻日报》一·二七

小论表现历史人物问题——从《武训传》影片谈起

言萌《文汇报》三·二九

下面是关于武训的几本在一九五一年初出版的新书：

《武训传(电影小说)》孙瑜著，上海新亚书店出版

《武训传》李士钊编，孙之雋绘，上海万叶书店出版

《千古奇丐(章回小说)》柏水编，上海通联书店

在许多作者看来，历史的发展不是以新事物代替旧事物，而是以种种努力去保持旧事物使得它免于死亡；不是以阶级斗争去推翻应当推翻的反动的封建统治者，而是像武训那样否定被压迫人民的阶级斗争，向反动的封建统治者投降。我们的作者不去研究过去历史中压迫中国人民的敌人是些什么人，向这些敌人投降并为他们服务的人是否有值得称赞的地方。我们的作者也不去研究自从一八四〇年鸦片战争以来的一百多年中，中国发生了一些什么向着旧的社会经济形态及其上层建筑(政治、文化等)作斗争的新的社会经济形态，新的阶级力量，新人物和新的思想，而去决定什么东西是应当称赞或歌颂的，什么东西是不应当称赞或歌颂的，什么东西是应当反对的。

特别值得注意的，是一些号称学得马克思主义的共产党员。他们学得了社会发展史——历史唯物论，但是一遇到具体的历史事件，具体的历史人物(如像武训)，具体的反历史的思想(如像电影《武训传》及其他关于武训的著作)，就丧失了批判的能力，有些人竟至向这种反动思想投降。资产阶级的反动思想侵入了战斗的共产党，这难道不是事实吗？一些共产党员自称已经学得的马克思主义，究竟跑到什么地方去了呢？

为了上述种种缘故，应当开展关于电影《武训传》及其他有关武训的著作和论文的讨论，求得彻底地澄清在这个问题上的混乱思想。

(原载1951年5月20日《人民日报》)

材料二　武训的真面目

——评《武训传》影片、武训以及孙瑜先生的检讨

影片《武训传》的编导者孙瑜先生所作"我对《武训传》所犯错误的初步认识"一文(见本月二十六日本报第三版)中说："无论编导者的主观愿望如何，客观的实践却证明了《武训传》对群众起了模糊革命思想的反作用。"这个意思就是企图引起读者和观众的一种糊涂观念，以为作者的"主观愿望"是革命的，只是影片发生了"反作用"。这个道理说得通吗？

作者的主观愿望不能离开他的创作的客观实践来说明，这是最起码的理论常识。《武训传》影片的编导者的主观愿望，已经在影片中表现出来了；影片所发生的作用，决不是与作者主观愿望相反的"反作用"，而正是作者主观愿望所必然产生的正作用。这正如武训的主观愿望，已经从他一生的历史事实中全部表现出来一样。

在《武训传》影片的主题歌中，作者对自己的主观愿望和指导思想不是已经作了充分的说明了吗？作者除了叹息"世风何薄，大陆日沉"，表示了对中国人民的绝望和诅咒以外，对于武训并无半个可以"算是批评了他"的字句。相反的，作者在这个歌词和其他许多文字中，都不顾一切地集中了所有的革命词汇，把武训歌颂为人世间最伟大的人物。

由于作者的这种思想支配与贯穿了全部影片，于是影片的故事结构和人物刻画，就充满了不堪容忍的污蔑人民、污蔑革命、污蔑历史的恶劣形象，通过这一切形象就给予观众以极大的毒害。

为了达到作者的主观目的，影片编导的手法，极尽了歪曲和夸大渲染之能事。他甚至不惜捏造了周大这样的人物，硬把武训和太平天国拉扯到一起，构成"一文一武"分头进行革命的违背历史真实性的故事；并且极端歪曲地把太平军描绘成杀人放火的一群，用他们的失败来反衬武训的"成功"，来否定被压迫人民的阶级斗争，来宣扬向反动的封建统治者屈膝投降的可耻行为。影片假托一个梦境，把武训"行乞兴学"的迷梦神圣化起来，把"无自由由于无文化，有文化就是有自由"的荒谬公式艺术化起来；又用许多特写的镜头，拿"不倒翁"来代表所谓"韧性的革命战斗的性格"。而这种性格在影片中的发展，就是那一连串跪倒、磕头、爬行和承受拳打、脚踢等一切凌辱的"苦行"。作者企图将这极端反动的一切都说成

是革命的，这难道还可以容忍吗？

有人说：《武训传》影片是要不得的；但是，历史上的武训和银幕上的武训却大不一样，作为历史人物的武训，对于社会的功绩是不应该抹杀的。这种说法虽然是没有根据的。《武训传》影片和武训的历史在本质上是相同的。所不同的是影片把武训武装扮成了一个为武训所梦想不到的"革命者"，其流毒也就在这里。

历史上的武训，无疑是满清统治者用来欺骗人民的工具。他在本质上是属于反动的封建阶级的人物，而决不是属于劳动人民的。他老早就投靠了封建统治阶级，而背离了劳动人民。地主李老辫对待武训是骂、打、骗，不把他当人；但其结果，不是激起武训对地主阶级的反抗，而是造成了他向地主阶级的投降。武训从那时起，就死求百赖地跪倒在地主阶级的门前，爬、爬、爬，一直爬到封建统治者的庙堂上去了。

当时山东馆陶县塔头村有一个三品衔的武进士娄峻岭，堂邑县柳林镇又有一个进士杨树芳，这两个人都是当地当权的豪绅地主阶级的代表人物。他们比起李老辫那个地主来，势力就大得多了。武训受了地主李老辫的欺侮之后，却找到了这两个比李老辫更大的地主，跪在他们的面前，苦苦哀求，依附于他们的势力之下；并且经过他们，进一步投入了整个豪绅地主阶级和满清统治者的怀抱里去。这是武训的全部历史发展的关键，从这里才能看到武训的真面目。

据满清光绪十四年（公历一八八八年）山东堂吕县署"为行乞兴学义民武训请旌底案"中所附陈代卿作"武七传"稿：

"武七……梦人语之曰：汝一生困苦，无大享受，能创建义学，方有转机。既告，述所梦于柳林岁末杨树芳，杨曰：义学非可赤手办，汝后有钱交我存，决不汝负，毋听非人言，一误再误也。"

贾品重所作"武善士训墓志铭"也说：

"始则馆陶武进士崇山娄公生息之力居多；后则堂邑岁进士模民杨公筹划之劳尤巨。"

这就证明武训的"事业"，不但是以封建高利贷剥削为基础的，而且一开始就是与这些封建地主阶级的当权派相勾结，得到他们全力支持的。

以杨树芳为首的富豪耆绅们，不独帮助武训，"多方劝募，筹办义学"；并且联名请求满清朝廷给武训以"旌奖"。由于他们的推荐，堂邑知县郭春煦会亲自访问过武训，赠给十两银子，并向巡抚衙门呈请转奏。这个巡抚不是别人，正是屠杀太平天国和捻党起义人民的刽子手张曜。据"山东通志"所载，张曜称朗齐，是顺天府大兴县人，原籍浙江上虞。他于咸丰初年，在河南"带勇剿贼"（按即指与太平军作战），"屡立奇功"后被"擢为河南布政使"；同治初年，"官拜总兵，会剿张总愚股捻、临邑济阳之役，残毙悍贼万余"；后任"广东陆路提督"、"广西巡抚加尚书衔"。这个刽子手就任山东巡抚之后，继续大肆屠杀捻党起义群众。武训却得到了他的赏识，被召见于济南的巡抚衙门。张曜赏了武训二百两库银，又给他一本黄绫的化缘簿，上面钤了巡抚的官印，使武训可以毫无困难地到处募捐。随后满清朝廷根据张曜的奏折，封武训为"义学正"，赐给黄马褂和"乐善好施"的匾额，准予建立牌坊。武训死后，又由另一个巡抚袁树勋奏准"宣付国史馆立传"，并为他立祠祭祀。

武训就是这样爬上了封建统治者的庙堂，这是多么丑恶的历史呀！歌颂武训的人们，并非不知道这些事实，却为什么要百般遮盖，歪曲历史呢？这样的歪曲历史是可以容忍的吗？绝对不能！我们一定要正视历史，无情地揭露武训出卖劳动阶级以求荣的无耻行为。

我说武训出卖劳动阶级以求荣，这决不是过火的。这从封建主义者赞颂武训的文词中，完全可以得到有力的反证。贾品重所撰"武善士训墓志铭"中有这样一段：

"夫坚持乎求荣之业，而能致已于荣者，天所不得不荣之所，顺天者也。广阔乎求荣之途，而能致人于荣者，天又不忍不荣也，胜天者也。然后叹天之报施善人，果不爽也。"

这是反动阶级对于武训的"盖棺论定"。他们称赞武训的"顺天""求荣"，难道不足以证明武训出卖劳动人民，投降封建统治阶级的不可宽恕的罪恶吗？

有人说：武训生在那样的黑暗的社会，没有人领导他，因此没有站稳阶级立场，走错了路，是可以原谅的。这样的说法，乍听起来，似乎很"公道"，其实是不合事实的无聊的辩解。

在满清黑暗统治下的咸丰四年，即公历一八五四年，武训十六岁的时候，太平天国农民革命的军队攻克了青州城，北渡黄河，在武训的家乡堂邑及附近的临清、高唐等县活动，太平军并驻守高唐县城达半年之久，武训为什么都置之不闻不问呢？以后捻军起义，又在整个山东掀起了农民武装斗争，武训已三十几岁了，为什么他还是置之不闻不问呢？很显然的，武训根本不是站在被压迫的农民阶级的立场上，因

此，他和太平军、捻军走的是完全相反的路；武训是站到封建地主统治阶级的立场上去，听命于地主阶级，接受地主阶级的领导，极大麻痹农民的斗争意志，这还有什么办法可以掩饰呢？

光绪年间出版的张清所作的"山东堂邑乞人武训兴学俗话传"叙明武训兴学的动机是：

"一人不学一人穷，人人不学人人穷，往后来看，穷人多了，什么做贼、诓骗、劫夺都能做出来了。到了这时候，有钱的过着也不安稳，穷的也不知死活了。"

清楚得很，武训所忧虑的就是地主统治阶级"过得不安稳"，害怕"穷人"造反。因此他死心塌地奴颜婢膝地投靠于封建统治者，与豪绅地主合作，站在反革命的立场上，有意识、有计划地充当了满清皇家御用的走卒。据"堂邑县志"载称："(武训)自弱冠失恃后，即委家事于其兄，而以兴学为己任。"武训的兴学计划与封建统治者的反革命政策恰相符合，同时他的"苦行"又是欺骗落后群众的最好形式。这就无怪乎从西太后到蒋介石，一脉相承的反动统治者都把他当作最廉价的工具了。

如果不是依靠了封建地主阶级的统治势力，武训的"义学"决难举办是可以肯定的。武训最初创办义学的经费是他和他的哥哥分家所得的三亩地，变卖了一百二十吊钱。他自己最初"行乞"的积蓄，有的说是六吊钱，有的说是九十吊。两项合计不过一百二十六吊或二百一十吊钱。他用这一笔资金，高利放贷，剥削地租，无所不为。据山东通志载："(武训)得钱辄寄诸富家，岁以三分计息，铢积寸累，逐至志万。"武训自己也承认"存本钱，生利钱，兴义学，没心烦。""穷得使，富的保，修个义学错不了。"他的钱多了，就买田地。仅在柳林镇一处，武训竟占有了二百三十亩地，每年收租达三百六十八吊。这已足以证明武训实际上是豪绅地主阶级的一分子，他残酷地吮吸着农民的脂膏，来为豪绅地主阶级宣扬封建文化，培养大小奴才。而这一切作为，武训是一律听从豪绅地主杨树芳之流的指挥的。"清朝物文献通考"称："武训设学……宅舍经费惟备，倩人董理，已经不过问。"不但不过问，他甚至在开学的时候，如"清史稿"所述："具盛馔飨师，七屏立门外，俟燕罢，叹其余，曰：我乞者，不敢与师抗礼也。"他之所以一直在表面上保持要饭的样子，无疑地是因为封建统治者需要这么一个奴才头子作模楷的原故。

实际上一切反动宣传家所称道的武训之所谓"孝义"和"苦行"，不但在本质上是极端反动的，而且在形式上也是非常虚伪的。据臧克家作"武训先生的义学症"一文中说他"不管见了谁，不管三七二十一，开口就要钱。他为人推磨，人家看不见时，偷向口里掩(吞)面，这样可以省了吃自己的饭、不幸被人家发觉，他也会陪笑的说："不提防时驴还又(用口猛掠)口面呢！其实日子久了，他的这个小毛病早成公开的了。"当武训的母亲死了的时候，他的哥哥叫他回家守灵，他的回答是："回家守灵可以，我哭一声，你得给我一百钱。"请问崇拜武训的人们，这就是你们所称道的"孝义"吗？这就是"苦行"吗？为什么你们对这些事实一点也不敢提呢？崇拜武训者不敢提起的事实太多了，诸如武训做媒，几乎包办了乡间男女的婚姻；做田房交易，从中取利。但是，这些无一不是有案可查的，谁能够掩盖得了呢？

过去的反动统治者，从西太后到蒋介石，对于武训备极赞扬是毫不足怪的。因为武训是属于他们一伙的，是封建帝王的御用走卒，是反动统治者最能欺编人民而又最廉价的工具。中国资产阶级改良主义者，从梁启超到陶行知，也许看不清武训这个封建主义的奴才面目，把他当成改良主义的老师，这是反映了中国资产阶级改良主义者政治资本贫乏的状况，也还不算什么奇怪。最可怪的是在今天我国的思想界，对于封建主义和资产阶级的反动宣传，竟然完全丧失了政治警觉性；甚至还有一些人，在发现了错误之后，仍然不肯老老实实地进行研究与检讨，而以粗枝大叶或口是心非的态度来敷衍搪塞，这实在是不可原谅的。因此，继续展开对于《武训传》的批判与讨论，仍然是目前思想界的重要任务。

(原载1951年5月29日《人民日报》)

材料三　郭沫若联系着武训批判的自我检讨

关于电影《武训传》的讨论是一件很好的思想教育工作，把辩证唯物主义与历史唯物主义和实际问题具体地联系了起来，使很多读者受到了很大的启发。我自己也就是深受启发的一个。

一直到今天为止，凡是我所能接触到的有关《武训传》的批评文字，我差不多都读到了。我觉得谢兴尧先生的"武训其人其事"(《人民日报》五月三十日)写得比较具体，特别是所附的"武训活动时期以华北为中心的国内大事表"及"武训捐资兴学收支表"，使人们对于武训的真相可以一目了然。

武训的存在，我是在抗战时期的重庆，经过陶行知先生的表彰，才开始知道的。我一直不会加以研究。但在一九四三年陶先生所主持的一个武训纪念

会上应邀讲话，便也会盲目地称赞过他。一九四七年陶先生在上海逝世，我在吊诗里面会经提到武训，而说陶先生比武训更好。（原诗被收入《蜩螗集》，因手中无书，原语无从引出。）

我是犯了错误，主要的原因是不会从本质上去看武训，而且把他孤立地看了，更不会把他和太平天国与捻军的革命运动联系起来看，今天武训的本质被阐明了，武训活动当时的农民革命的史实也昭示出来，便十足证明武训的落后、反动、甚至反革命了。对于这样的人而加以称颂，的确是犯了严重的错误。

我最不应该的是替《武训书传》——可以说是电影《武训传》的姊妹，题了书名，还题了辞：

"在吮吸别人的血以养肥自己的旧社会里面，武训的出现是一个奇迹。他以贫苦出身，知道教育的重要，靠着乞讨，敛金兴学，舍己为人，是很难得的。但那样也解决不了问题。作为奇迹珍视是可以的，新民主主义的社会里面，不会再有这样的奇迹出现了。（八月十一日）"

那是去年八月十一日的事。"画传"的编者李士钊先生早就写信来说：他在革大的学习结束了，他编的"画传"要在"光明日报"上连载（不知怎的后来并无此事），要我题个书名并写点意见。我勉强地应付了。这实是我的错误。我当时是应该负起责任来，劝阻"武训画传"的出版的，不仅没有劝阻，反而尽了帮助宣扬的能事。

虽然我的题辞多少含有批判的成分，并惹得编者在他的自序中驳斥了我，但批判是十分不够。而且在基本上还是肯定了武训其人，而其基本的原因也就由于并不十分知道武中其事。放高利贷来兴学，所兴的学又是要叫地主阶级"子子孙孙坐八抬大轿"的。这有什么值得"珍视"，有什么"很难得"呢？武训不仅没有意思"解决问题"——使老百姓翻身，他反而在增加问题，使问题更不容易解决——使老百姓更不容易翻身。这又算是什么"奇迹"呢？反革命者在封建社会里要维持地主阶级的统治，这本来是极其寻常的事。

满清末年的武训和蒋介石匪帮统治时期的吴稚晖，大体上是一个类型的人物，虽然他们所处的历史阶段不同，而知识水平也不能相比。但吴稚晖容易认识，而武训比较不容易认识，原因是武训和我们的时代相隔较远，历史的真相模糊了，而又不会加以研究，那就更加容易为一些表面上的刻苦行为所蒙蔽了。因此，武训的以身作则的奴化教育，事实上是比奴化教育本身，尤其值得诅咒。

经过了这一次的讨论，我是受了很大的启发的。没有经过仔细的研究随便发言，没有经过慎重的考虑随便替人题辞题字，这种不负责任的小资产阶级的老毛病，我已下定决心加以痛改。我诚恳地向读过"武训画传"的朋友们告罪。

（原载1951年6月1日《人民日报》）

五、西藏和平解放

背景介绍

在人民解放军解放昌都以后，西藏上层统治集团内部也发生了急剧分化。1950年冬，以大札为首的一小撮亲帝势力，勾结帝国主义，挟持十四世达赖逃往边境城市亚东，准备逃往国外。这种违反人民意志的行为，当即遭到广大藏族人民和部分上层人士的反对。经过斗争，1951年春，大札摄政下台，由十四世达赖"亲政"。在西藏爱国人士的积极努力下，西藏地方政府派出了以阿沛·阿旺晋美为首的谈判代表团，前往祖国首都北京，同中央举行关于和平解放西藏办法的和谈。

1951年4月，西藏代表团抵达北京。原滞留在印度的西藏地方政府代表，也由海路东来。于1951年4月下旬同时到达北京。中央人民政府委派李维汉、张经武等同志为中央全权谈判代表，和西藏代表团举行正式谈判。这是具有重大历史意义的会谈。谈判过程中，周恩来总理和其他中央领导同志多次接见了西藏地方政府的代表，向他们讲解党的民族政策和其他政策，解除了他们的思想顾虑。谈判进展得十分顺利，经过一个多月的协商谈判，双方圆满地达成了《中央人民政府和西藏地方政府关于和平解放西藏办法的协议》，于5月23日在北京正式签字。协议共十七条，主要内容是：西藏地方政府坚决摆脱帝国主义的羁绊，驱逐帝国主义侵略势力出西藏；人民解放军进驻西藏巩固国防；在中央人民政府统一领导之下，西藏实行民族区域自治；西藏军队逐步改编为人民解放军的一部分；对西藏的社会制度，西藏地方政府应按照人民的愿望，自动进行改革；西藏地区的一切涉外事宜，由中央人民政府统一处理。协议的签订，宣告了西藏的和平解放。

1951年10月26日，中国人民解放军进藏部队根据协议规定，胜利进驻拉萨。古城拉萨各阶层僧俗群众两万多人，夹道欢迎解放军的到来，人们怀着喜

悦的心情，热烈欢庆拉萨的解放。接着，人民解放军又先后进驻察隅、江孜、日喀则、亚东、阿里等地，将五星红旗插上了喜马拉雅山，帝国主义的侵略势力终于从西藏的土地上被驱逐出去了。

西藏的和平解放，给藏族人民的历史和西藏民族与祖国关系的历史，带来了划时代的变化，使备受苦难的西藏人民从此摆脱了帝国主义的侵略和羁绊，开始回到祖国各民族大家庭中来，充分享受民族平等和民族区域自治的权利。同时也为西藏的政治、经济、文化教育事业发展，奠定了新的基础。这是中国共产党民族政策的光辉胜利，也是我国现代革命历史上一个具有重大意义的历史事件。

材料：

- 和平解放西藏问题取得协议中央人民政府和西藏地方政府双方全权代表隆重举行签字仪式
- 回顾西藏和平解放的谈判情况（节录）

材料一　和平解放西藏问题取得协议 中央人民政府和西藏地方政府 双方全权代表隆重举行签字仪式

中央人民政府的全权代表和西藏地方政府的全权代表经过多次谈判，就一切重要问题作了详细讨论之后，已对和平解放西藏问题取得了协议。本月二十三日，双方全权代表在北京勤政殿伟大祖国国旗和国徽下庄严地举行关于和平解放西藏办法的协议的签字仪式。签字仪式由中央人民政府朱德副主席，李济深副主席和中央人民政府政务院陈云副总理主持（周恩来总理因身体不适，由陈云副总理代行）。参加签字仪式者，有董必武、郭沫若、黄炎培、陈叔通、聂荣臻、彭真、马叙伦、章伯钧、谭平山、张奚若、许德衍、蓝公武、张志让、龙云、沈雁冰、乌兰夫、傅作义、李书城、李四光、叶季壮、朱学范、刘格平、贺诚、赛福鼎等军、政首长及各民主党派领导人。此外有班禅额尔德尼的代表拉敏益喜楚臣、计晋美、纳旺金巴等。

隆重的签字仪式开始后，首由中央人民政府全权代表李维汉、张经武、张国华、孙志远签字，继由西藏地方政府全权代表阿沛·阿旺晋美、凯墨·索安旺堆、土丹旦达、上登列门、桑颇·登增顿珠签字。签字毕，李维汉首席代表和阿沛·阿旺晋美首席代表先后致词，然后朱副主席讲话。签字仪式在庄严、团结的气氛中宣告结束。

当晚，中央人民政府代表与西藏地方政府代表及有关工作人员举行聚餐，席间相互频频为各民族大团结而干杯。同时，班禅额尔德尼驻京办事处亦举行庆祝晚会。

（原载一九五一年五月二十七日《人民日报》）

材料二　回顾西藏和平解放 的谈判情况（节录）

代表团到北京后，朱总司令为欢迎代表团举行了宴会。"五一"节在天安门上，我头一次见到毛主席。毛主席对我说："你们长途跋涉来到这里，辛苦啦。好好休息，你们来了好。"他们都没提有关和谈方面的内容；对我们的到来，都给予了肯定和欢迎。气氛非常融洽，问寒问暖，接待也很热情周到。我想，这实际上就是谈判的开始吧。

我们经陆路来的代表和经印度来的代表碰了一次头。他们带来了西藏地方政府关于进行和谈的五项条件和内部掌握的要点，还带有盖章的公开文件。我们在昌都时，曾拿到西南军区制定的十条，并且仔细地研究过，基本同意以这十条作为谈判的基础，打算在这些条条上作些改动定下来，变成谈判的协议。但是，和他们带来内部掌握的条件相比，两者的距离太大了。从噶厦的公开文件看，主要条件：一是表面上可以承认西藏是中国的一部分，实质上要实行独立自主；二是不要向边境派遣武装部队；三是和平谈判时，要有中立国（指印度）参加。其基本想法可能是，还按袁世凯时期的老办法。那时（1913年10月13日）曾经在印度西姆拉举行过中国、西藏、还有英国参加的三方会议，就是这次会议，产生了非法的"麦克马洪线"。这次，他们还想如法炮制。内部掌握的精神是，如因中间国事影响谈判的基本条款时，可以放弃。问题是要坚持不准派解放军到西藏边防这一条，另外还坚持中央派代表只许派文官，而且在不多的随员中，还必须是信教的！这就更离奇了。共产党里面到哪里去找信教的？

在昌都时，王其梅对中共西南局和西南军政委员会的十条作过认真的解释。当时，我觉得这些条件很全面，完全符合西藏的实际，稍加修改就行了。现在西藏地方政府提出：一是不让向边境派部队，如果一定要派，应把藏军改作解放军的名义派出去，实际上是让藏军守边防。不让解放军进西藏；二是派出驻藏代表，其随员只能带15人，不准带警卫。如果需要

警卫，可从藏军里派出。这与十条完全背道而驰。

我们五位代表坐在一起商讨这些问题时，我发现经印度来的代表与从陆路来的代表在思想上存在很大的差异，出现了难以相处的局面。这样，我只好把准备谈判的根本任务暂时放下来，首先帮他们解除思想疑虑。我们同经印度来的两名代表和两位工作人员彭措扎西和桑多仁钦在一起，说是开会，实际是个形式，主要向他们介绍内地情况。我们从昌都来的，因与解放军有过一段时间的接触，亲自体察过党的政策，对一些情况比较了解；而经印度来的代表，满脑子灌的是谣言，对情况不了解。这就有个向他们谈情况、统一思想认识，增加代表间的互相信任的问题。因此，先做了提高认识，统一思想这一条。这是很重要的一条，也是我在谈判中遇到的最大困难。

我们内部思想的不一致，不在协议条款本身，而在于对共产党的认识。因此，我没有单独就协议条款统一认识，从他们带来的噶厦为谈判而制定的内部掌握条件来看，没有谈判基础。要否定它，就要有个统一的态度，对中央、对噶厦都要有个一致的态度，要解除他们对共产党的顾虑，肃清他们脑子里的谣言。我把在昌都见到的解放军执行三大纪律八项注意、坚持民族团结、平等的情况，向他们作了介绍，说明解放军不住寺庙，连老百姓家也不住，而是住帐篷，在条件十分艰苦的情况下，也从不损害老百姓的利益。桑颇和土登列门也介绍了在昌都亲眼看到的情况。总之，通过这些去解除他们对共产党的疑虑。

金中当时是下级官员，很有勇气，也跟他们讲了解放后的亲身感受，讲得生动具体，有声有色。我是首席代表，他们对我讲的事是真是假有些怀疑，所以在私下里询问金中。和我同路的桑颇比较年轻，思想开阔，接受新事物较快。他也做了不少解释和勉励的工作。总之，谈判前主要是统一代表内部的思想认识问题。

在五位代表中，有两位同我是亲戚关系，一位跟我合作共事多年，还有一位与我关系也好。桑颇的奶奶同我母亲是亲姊妹，我是他表叔；凯墨的父亲同我祖母是亲姐弟，他是我舅舅。凯墨的夫人和桑颇的母亲又是亲姊妹。这样，我进行工作很方便，桑颇也好做工作。我和土丹旦达的关系也比较密切，我们俩曾在一起负责给十四世达赖喇嘛的父亲在拉萨建造住宅。他当时是孜准，我是协邦，我们前后合作共事有四年时间。所以，我和他关系很近，说话也比较方便。我和土登列门关系不亲不疏，通过在昌都一段时间的相处，关系还好，也能谈得来。因此，我同他们之间商谈协议条款，认识比较容易接近。我同凯墨个别谈过必须同意往边境派驻解放军的道理，否则，就无法进行谈判；而要同解放军合作，就要成立军政委员会。这样，凯墨没有什么阻力，其他代表也很顺利地取得一致意见。

代表的思想统一了，认识一致以后，又一致决定：在谈判中，一般问题不请示。这是很关键的一着。因为你向噶厦请示一个问题，他就要回答一个问题，如果不同意，不仅拖延时间，还没法处理，甚至无法取得谈判成果。况且电报一来一往说不清楚，反而使问题拖延不决，无头无尾，更加复杂化。所以，整个谈判，只在班禅问题上，同亚东噶厦联系过两次，直到和平协议签字以后，才由几位代表经印度返回亚东作口头汇报。

在这种情况下，中央和西藏地方政府的双方代表开始谈判。通过交换意见，酝酿讨论，我们代表团一致认为，向边境派部队守卫，是一个国家的责任，不派不行。特别是中央确定进藏的边防部队由中央供给，不让地方负担，这样，更没有理由不同意。再就是，解放军进西藏，中央代表也到西藏，没有一个统一的机关，不好开展工作。军政委员会就是这样一个机关。既然军队都同意进去了，成立军政委员会也就是件小事了。因此，必须承认。我们还认为，象这样的意见，亚东噶厦肯定不会同意。我作为全权代表可以接受，但是，中央必须给我提供一个便利条件，就是：我们代表可以接受在协议上签字，西藏地方政府可能同意，也可能不同意。如果同意，当然就没有问题了；如果不同意，达赖喇嘛就在西藏呆不下去。我们的意见，应当允许他逃到印度，在印度观察西藏的变化和发展。经过一段时间，他对西藏解放后的情况了解了，疑虑消除了，愿意回来时，应准许他返回，并维持原来的地位和权利不变。我们提出把这一条列入协议。后经中央反复讨论，不同意写进协议；但可以形成一个附件，双方各执一份，对外不宣布，同样起作用。附件有七条，主要内容是，亚东噶厦如果不同意这个协议，达赖喇嘛可以到印度住几年，研究一下西藏发展进步的情况，愿意返回西藏时可以回来，不降低他原来的地位和权利。这样，双方谈判取得了一致意见，协议也就这样定下来了。我们估计亚东噶厦肯定不会同意，所以，也就没和他们联系。

协议草本已经拟定好了，附件草本也定了下来，就等双方代表举行签字仪式了。就在这时，中央提出把班禅问题写进协议条款。这个问题一提出，几乎使整个谈判破裂，这是谈判中碰到的一个主要问题。

历史上，噶厦与札什伦布寺之间发生不和，积怨很深。九世班禅跑到内地向国民党告状，以后，班禅从内地派人回过西藏，达赖喇嘛也派人到过内地，双方发生过联系，但结起的疙瘩始终没有解开。一直到十三世达赖逝世，关系才有所改善。当时，西藏地方政府给班禅写过信，意思是达赖已逝世，希望他回去主持寻找达赖转世灵童。这是西藏历史上形成的规矩。很多年以来，找达赖灵童时，班禅负责；找班禅灵童时，由达赖负责。九世班禅接信后，确实由内地动身返藏了，大概在1937年或1938年间。他带有国民党500人的军队和自己的警卫部队，到了青海的玉树。噶厦提出不能带国民党部队进藏，后来班禅从玉树到囊谦，在热喜龙须寺住下来，双方又经多次交涉，都没有商量妥。最后，九世班禅死在玉树。这就把事情完全闹翻了，隔阂随之又加深一层。札什伦布寺与噶厦之间的怨恨，有清朝留下的问题，有英国留下的问题，问题越积越多，怨恨积得更深。因此，在这次谈判中提出承认班禅问题，包括我在内，所有的西藏代表根本不能接受。我们说，现在是中央和西藏地方的谈判，要讨论解决中央和西藏地方的问题，班禅的问题与此没有关系。在这个问题上，先碰到班禅到北京，中央要我们代表团去车站欢迎，当时我们不准备去，并且认为根本没有必要去。后来中央劝说我们，这是关系到搞好西藏内部团结的大事情，你们应该去，我们几个商量后，认为完全不去不行。于是便决定派代表团中名次最末的桑颇一人去车站欢迎，其他都没和班禅见面。

讨论班禅问题时，会议的气氛骤然变得炽烈起来。本来，我们与李维汉、张经武、张国华、孙志远在谈判中一同交换意见，相互访问，双方关系比较融洽，初步建立起信任，没有发生过问题。但班禅问题一经提出，矛盾就尖锐地发生了。我们代表团在这个问题上意见完全一致，认为这次到北京是办签订《中央人民政府与西藏地方政府关于和平解放西藏办法的协议》，与班禅问题毫无关系，希图这次解决札什伦布拉章与噶厦政府间的关系问题，根本不行！班禅问题，可以在协议签订以后，另找机会由中央、西藏地方政府、札什伦布拉章一起讨论解决。但是，中央坚持一定要把班禅问题包括在协议里面。我们坚持它与协议无关，不讨论这个问题。这样，双方坚持己见，使谈判僵持了好几天。

一次，双方代表团在一起开会，中央代表团说：这是西藏内部的问题，过去国民党时期没有得到解决，现在共产党的领导，不仅要解决汉藏民族间的团结，也要解决藏民族内部的团结。因此，这次一定要解决。我们根本不回答这个问题，推说地方政府只交代我们和谈问题，根本没交代我们谈札什伦布拉章问题。最后，李维汉发火了，拍着桌子说："这个问题是你们内部的问题，如不解决，所有谈判达成的协议，都不能成立。"我说："那好，已经达成的条款也可以不算！其他四个代表从哪里来，请你们把他们安全地送回哪里。我已是昌都解放委员会的副主任，你们让我回昌都也罢，不让我回，留在这里也行。"

这样，在一个星期内，谈判面临决裂，已达成的协议也面临被推倒的局面，代表团内部，也作好了回去的准备。我们铁心了。把札什伦布拉章的事掺在协议里，我们坚决不干！

一天下午，孙志远打电话来，问明天上午九点与我会晤行不行？我说行，我就是来谈判的，怎么不行？

第二天，孙志远准时到了北京饭店。我们俩个单独进行会谈，由平旺作翻译。孙志远仍坚持中央代表团的意见，他说："中央和西藏方面的大事都已经谈通了，解决了，剩下札什伦布拉章问题是西藏内部问题，还没解决。这是件小事，为什么在这样的小事上就统一不了？"我说："是大事也罢，小事也罢，这不用你作解释，我们清楚。因为西藏地方政府根本没有交代我们谈这个问题，所以没有谈判的必要。如果因为这个问题影响协议签字，那就不要谈了。"我们不承认有这个问题，采取完全回避的态度。

我们从九点谈到中午，三个人吃了饭又继续谈。孙志远还是继续解释，我就从西藏地方政府和札什伦布拉章的历史渊源，一直讲到下午五六点钟，最后，孙志远说了一句："你看这样办行不行？是不是在协议里写上这样的内容？即：恢复九世班禅和十三世达赖喇嘛和好时固有的地位和职权，这样行不行？"

孙志远这一句话打破了多天的谈判僵局，我想了一会说："单是这样写是可以的！"为什么同意这样写呢？从五世到十二世达赖喇嘛期间，西藏地方政府和札什伦布拉章关系非常和好。这是历史事实，没有理由不同意。问题是到了九世班禅和十三世达赖喇嘛时，西藏地方政府欺侮过札什伦布拉章，札什伦布拉章也欺侮过西藏地方政府，矛盾是这样产生的。我把孙志远的这个意思和我个人的想法跟其他代表一讲，他们一致说："这好说！那是好多代人形成的历史，没有什么可指责的！"

我们承认了这一条。第二天重新开会时，就把它定下来了。因为这一条关系重大，而且西藏地方政府未授权代表团谈判这个问题，所以，不得不请示。我

在西藏铁兔年四月十二日给亚东噶厦发了报，电报大意是："有关汉藏谈判出现了在昌都的汉官和驻新德里的袁大使均未提及的新问题，即班禅灵童问题……这里不可能通过书信把每一个重要原则的细节报告清楚，我们经过商量，为了执掌政教者未来少受损害，我们忠实、慎重的想尽一切办法，打算尽快的解决……"四月十五日，我再次给亚东噶厦发电报："共产党政府已决定承认班禅灵童，如果我们不承认，谈判就要破裂。因事关重大，我们已经决定承认，尊重班禅灵童本人和他固有的地位及一切。"

后来，亚东噶厦复电同意承认班禅灵童问题。亚东噶厦四月十九日复电说："……汉藏和谈进展情况，希作进一步说明，以免悬念，因为事关重大，要经常发来毫不含糊的请示电报，是为至要。班禅灵童问题，札什伦布寺四个堪布与堪厅官员联席会议，竭力要求达赖喇嘛认定，此次汉方坚持要求认定班禅，我们驻阁驻外的也一致同意。"

至此，所有的问题都统一了。这场谈判也就顺利地结束了。双方立即在协议上签了字。

（阿沛·阿旺晋美）

六、知识分子思想改造运动

背景介绍

旧中国的知识分子，绝大部分身受三座大山压迫，具有很大的革命性。中华人民共和国成立后，人民政府关心知识分子的生活，并安排了适当的工作。但由于旧知识分子大多数出身在剥削阶级家庭，长期受封建主义、资本主义等旧思想的熏陶，在思想和灵魂深处难免留下旧社会的烙印。为了帮助旧知识分子摆脱资产阶级世界观的束缚，树立为人民服务的思想，人民政府动员组织他们参加抗美援朝和土地改革等项社会改革实践，组织他们学习马克思列宁主义和毛泽东思想，以民主的方法，启发他们进行自我教育和自我改造。对旧知识分子的初步改造，使他们的精神面貌发生了一定的变化。他们中间的大多数人拥护中华人民共和国，愿意走由新民主主义到社会主义的道路。但是，旧知识分子中多数在旧社会生活过较长时间，带来的旧思想、旧观点、旧作风和影响还不可能一下子肃清。他们中间个人主义、自由主义的庸俗观点和欧美资产阶级的文化思想，脱离政治、脱离群众的倾向，依然存在。为适应文化教育改革和即将开始的大规模经济建设的需要，1951年秋首先从京、津高等院校开始了知识分子的思想改造运动。

这次运动的主要内容是，认真学习马克思列宁主义和毛泽东思想，彻底肃清封建的、买办的、法西斯主义的思想影响，划清敌我界限；批判资产阶级思想，划清无产阶级思想和资产阶级思想的界限；帮助知识分子树立为人民服务的革命人生观，确立工人阶级在政治上思想上处于领导地位的观念。运动大致经过学习批判和组织清理两个阶段。

1951年9月，北京大学校长马寅初建议，根据北京大学职员暑假政治学习和思想改造的经验来推动教员的政治学习和思想改造。9月24日，周恩来总理主持研究确定了这次学习改造运动的内容、目的和方法。29日，周恩来在京津高等学校教师学习会上作《关于知识分子的改造问题》的讲话，他从自己学习和改造的经验讲起，谈了立场、态度、为谁服务、思想、知识、民主、批评与自我批评7个问题。指出学习的目的是为了改造自己，"当然，改造需要时间，一下子要求很高、很快，这是急躁的，不合乎实际的。应该由浅入深，循序渐进。"要不断地学习，不断地认识，才能够进步。犯了错误，就检讨，认识错误的根源，在行动中改正错误。鼓励高等学校的教师树起一个信心："只要决心改造自己，不论你是怎么样从旧社会过来的，都可以改造好。"号召教师们认真开展批评与自我批评，努力使自己成为文化战线的革命战士。

周恩来总理的报告，给广大知识分子以极大的鼓励，京津各高等学校掀起学习改造运动的热潮。知识界对学习改造表现了很高的热情。10月间，京津两市高等学校教师学习委员会成立，马叙伦任主任委员，钱俊瑞任副主任委员，具体领导京津3千多名高等学校教师的思想改造和学习运动。23日，毛泽东在中国人民政治协商会议第一届全国委员会第三次会议开幕词中指出："思想改造，首先是各种知识分子的思想改造，是我国在各方面彻底实现民主改革和逐步实行工业化的重要条件之一。"

11月30日，中共中央发出《关于在学校中进行思想改造和组织清理工作的指示》，要求立即开始准备，有计划、有领导、有步骤地用1至2年时间，在所有大中小学教职员和高中以上学生中普遍开展学习运动，在进行初步的思想改造、培养干部和知识分子的基础上，组织忠诚老实交清历史的活动，清理其中的反革命分子。此后，全国各地高等、中等学校教师

中相继开展思想改造运动。

与此同时，中宣部就文艺界的一些问题向毛泽东和中共中央作了报告，指出："在进入城市后的主要错误是对毛主席文艺方针发生动摇，在某些方面甚至使资产阶级、小资产阶级的思想影响篡夺了领导。"其主要表现是"迁就资产阶级、小资产阶级，放弃思想斗争和思想改造工作，缺少对思想工作的严肃性"；脱离政治，脱离群众；"严重的自由主义，缺乏批评与自我批评，缺乏学习"。根据中宣部报告，中共中央于1951年11月发出"关于在文学艺术界开展整风学习的指示"。到年底，整风学习在全国各地文艺界相继展开。知识分子思想改造运动由教育界扩大到文艺界。

1952年1月5日，政治协商会议全国委员会作出了《关于开展各界人士思想改造的学习运动的决定》。这样，知识分子的思想改造运动从教育界和文艺界扩展到整个知识界，全体知识分子的思想改造运动广泛地展开。"三反"运动开始后，知识分子思想改造运动同"三反"运动紧密结合，推动运动向纵深发展。

1952年春，知识分子思想改造运动转入组织清理阶段。5月，中共中央作出《关于在高等学校中进行批判资产阶级思想运动和准备进行清理中层工作的指示》，指出批判资产阶级思想对于高等学校是政治改革的一个重大步骤，运动的目标是彻底打击学校中的封建、买办、法西斯思想，划清敌我界限；肃清学校中贪污现象，打好在学校中进行清理中层工作和进行教育改革的基础。这次运动中，60—70%的教师，在作了必要的自我检讨以后迅速过关；15—25%的教师，经过适当批评以后再行过关；13%左右的教师，经过反复的批评检讨以后始予过关；只有2%左右不能过关，需要作适当处理。科学院各研究所的思想改造运动，中央指示要"采取更加慎重的方式"，并肯定了北京科学院各研究所"一般不用群众斗争的'过关'方式"，对大多数研究员只用检讨会形式，由检讨者在副研究员以上人员组成的小组会议上做检讨报告，由别人提意见，做到认真严肃，本人接受批评即可，只有十分恶劣顽固抗拒者才需反复检讨，最后在全院性研究人员代表会或大会上检讨，接受批评后仍让他们工作。同时，要注意将检讨批判政治思想与检讨批判学术思想上的资产阶级影响相结合，防止把思想问题简单化的倾向，防止一种倾向掩盖另一种倾向。在组织清理中，要贯彻"不追不逼、自愿交代"和"严格审查、宽大处理"的原则。许多知识分子交代了自己的问题，卸掉了历史包袱，获得党和人民的谅解与信任。极少数罪行严重而拒不交代的反革命分子受到应有的惩罚。1952年秋，知识分子的思想改造运动基本结束。

材料：

- 周恩来在北京、天津高等学校教师学习会上的讲话（节录）

材料　周恩来在北京、天津高等学校教师学习会上的讲话（节录）

北京大学教师学习会和马校长要我给他们做一个报告。我想，既然给北京大学讲，也就应该给别的大学讲。因此，我同教育部商量了一下，这个报告会就以北京大学为主，把北京、天津其他大学的教师和同学代表也请来了。

我讲什么呢？做一般的政治报告吧，也许不适合大家的要求，因为大家正在进行思想改造的学习，这样的报告不是最需要的。既然在学习，就一定要下决心改造自己。因此，我想讲一讲关于知识分子的改造问题。

讲到改造问题，我想还是先从自己讲起。我中学毕业后，名义上进了大学一年级，但是正赶上五四运动，没有好好读书。我也到过日本、法国、德国，所谓留过学，但是从来没有进过这些国家的大学之门。所以，我是一个中等知识分子。今天在你们这些大知识分子、大学同学面前讲话，还有一点恐慌呢。不过，我总算是知识分子出身的，对知识分子的改造有一些体会，联系自己来谈这个问题，可能对大家有一点帮助，有一点参考作用，总不至于成为一种空论吧！

大家学习的目的是为了改造自己。我想，凡是要求学习的人，都应该有这样一个起码的认识。当然，改造需要时间，一下子要求很高、很快，这是急躁的，不合乎实际的。应该由浅入深，循序渐进。拿我个人来说，参加五四运动以来，已经三十多年了，也是不断地进步，不断地改造。也许有的同志会说：你现在担任了政府的领导，还要学习和改造吗？是的，我还要学习和改造。因为我不知道的事情还很多，没有明白的道理也很多，所以要不断地学习，不断地认识，这样才能够进步。三十年来，我尽管参加了革命，也在某些时候和某些部门做了一些负责的工作，但也犯过很多错误，栽过筋斗，碰过钉子。可是，我从不灰

心，革命的信心和革命的乐观主义鼓舞了自己。这个力量是从广大人民中间得到的。我们应该有这样的态度和决心，即犯了错误，就检讨，认识错误的根源，在行动中改正错误。有了犯错误的经验，就可以少犯以至避免再犯同样的错误。当然不可能一次就改得好，犯了一次可能再犯，但总可以改正吧！犯了错误，不要当作包袱，要把它丢开。丢开了还不算，还应该公之于众，作自我批评。这不仅可以教育自己，同时也能帮助别人少犯这样的错误。也就是告诉别人：这类错误是可以改正的，只要认识了，同时又肯改，仍然是可以进步的。犯了错误，关起门来检讨是需要的，更需要的是到人民中去学习。一个人之所以犯错误，一方面是由于对理论、原则认识得不清楚，所以需要向进步的理论求教；另一方面是由于自己相信的那一点道理跟实际相矛盾，行不通，所以必须向广大群众求教，从实践中求得新的认识，发现新的道理。这样两方面结合起来，就有了力量，就行得通了，也就可以不犯或者少犯错误了。

我讲这一段话，是为了使同志们在学习的过程中建立这样一个信心：只要决心改造自己，不论你是怎么样从旧社会过来的，都可以改造好。在座的同志多数在旧社会生活过较长时间，会带来很多旧的东西，要求一下子把旧的影响肃清，这是不可能的。只有在不断的斗争中，才能求得进步。

下面讲几个大家在学习中可能遇到的问题，以及我对这些问题的认识。

一 立场问题

我们在学习和工作中，总有一个站在什么立场的问题。我们现在还不能说都已经站在工人阶级的立场上来看待一切问题、处理一切问题了。这不仅是你们诸位，就拿我来说，几十年以前就参加了共产党，是不是进了共产党之后工人阶级立场就那么清楚了呢？也许看书学习、写文章的时候是那样，但是到实践的时候，是不是办每一件事情都合乎工人阶级立场呢？认真检查起来，还是差得很远的。工人阶级立场不是从空中掉下来的，也不是自己封的，决定的关键是实践，只有实践才能证明是否合乎这样一个立场。例如，在第一次国内革命战争时期，我们把广大的中国人民组织起来了，首先是把工人、农民、学生和一部分军队组织到革命的潮流里，革命的力量推动他们前进。但是，到了一九二七年武汉时期，有些人在陈独秀领导下，立场就很不稳了，跟着他犯了右倾机会主义的错误。这就说明他们没有坚定的工人阶级立场，受了当时反动阶级的影响。类似的例子还有。所以，立场问题不是一下子就能解决的。

我国的知识分子，大部分是从地主阶级或资产阶级家庭出身的，不能要求他们一下子就能站到工人阶级立场上来。

对阶级立场问题，在知识分子中有几种认识。一种认识是：中国没有那么多的工人，产业工人不过三四百万，并且是从封建社会中生长起来的，或多或少地带有封建的影响，恐怕不会很强，怎么能领导全国呢？另外一种认识是：中国共产党里面，农民、知识分子出身的党员占很大的数目，怎么能代表工人阶级的立场和思想？是不是代表农民和小资产阶级的思想？还有一种认识是：知识分子加入共产党以后，实行党的口号、政策，他的一切就都站在工人阶级立场上了，就体现工人阶级的思想了。这三种想法都是错误的。

我们认为，中国工人阶级尽管人数少，而且其中还有若干人受过封建的影响，但是只要积极工作，发展生产，跟世界上的工人运动的经验和先进理论相结合，这个力量就是无穷的。它是新生的力量，一定会发展壮大。一切新生的力量都是从小到大的。我们每一个人也是由幼年长大的，幼年的生长力是最强的。所以工人阶级在中国是有远大前途的。工人阶级能照顾全局的利益。将来在工人阶级领导下发展工商业，不仅对本阶级有好处，对农民有好处，对资产阶级、小资产阶级也有好处。为了更好地发展工商业，它要把重要的生产资料掌握在国家手里，逐步走入社会主义社会。也只有在工人阶级的领导下，根据它的思想，根据国家的物质条件和不断提高的生产能力，才可以使中国工业化，消灭阶级，实现共产主义。所以不能因为它人数少而忽视这个最可靠、最有希望、最大公无私的阶级。

共产党内有大量的农民、小资产阶级出身的党员，他们能站稳工人阶级的立场吗？我认为，经过锻炼是可以站稳工人阶级立场的。工人阶级并不把它的立场私有，只要真正愿意接受它的思想，就可以站到它的立场上来。中国工人阶级也是从旧社会来的，不过跟知识分子不同，它经过现代化大生产的锻炼，体现了先进的思想和立场。知识分子的改造也要经过锻炼，经过学习，经过实践。知识分子到工厂去，到农村去，就是要学习工人阶级、劳动人民的思想和立场。这不仅是对党外知识分子说的，也包含党内的知识分子。梁漱溟先生在一封信上说，过去认为共产党的领导人都是知识分子，党员很多是农民，大概你们

是农民思想、小资产阶级思想吧？他这话有一半道理，就是一些共产党员如果不经过改造，是会有很多农民思想、小资产阶级思想的，但经过改造就会逐渐减少，工人阶级思想就会逐渐加多。毛泽东思想体现了中国工人阶级的伟大思想。即将出版的《毛泽东选集》第一卷，就是体现中国工人阶级思想的伟大著作。

做了共产党员，是不是就一切都合乎工人阶级的立场和思想了呢？不是的。也许我们主观上觉得是为工人阶级了，但有时我们的工作犯了错误，实行的政策有了偏差，说明我们还不是真正站稳了工人阶级立场。这种情况是常有的。我们过去发生的右的或"左"的错误，就是离开了工人阶级立场对反动阶级迁就，或者是把自己这个阶级孤立起来。拿我个人来说，就有过多次这样的经验教训。正是因为有过这样的错误，才使自己受到更多的教育。工人阶级立场不是那么容易站稳，需要长期地摸索、学习、锻炼。毛泽东思想是我们革命的指南针，但是单靠这个指南针还不行，还要有自己的革命实践。毛主席常说，任何一个人不经过自己的实践，碰过钉子，摔过跤，别人的经验对他总是作用甚小。自己实践的经验是最可宝贵的，最有用处的。所以共产党员也需要经过锻炼，而且是长期的锻炼。

从民族立场进一步到人民立场，更进一步到工人阶级立场，大体上会有这么一个发展过程。要促进这个发展过程，推动知识分子的进步，防止这个过程中可能发生的各种偏差，逐步地解决立场问题。

二　态度问题

关于态度问题，我们历来主张靠自己觉悟。我举个例子，大家会清楚的。张伯苓先生，晚年做了国民党政府的考试院长，重庆解放以后，开始有了觉悟，后悔了。以后他回到北京，又转到天津。他和我总算是师生关系了，也很接近，但是我丝毫没有勉强他写一个东西。以后他慢慢地认识了新中国，认识了人民中国的好处，开始跟我讲了一些他最赞成、最高兴的事，但我仍然没有请他写个东西。我觉得一个人的进步要等他自觉地认识以后才最可靠。这样一耽搁，没想到他就年老病故了。临终前他写了一个遗嘱，大家可能在报上看到了。也许这是我的一个缺点，没有及早地帮助他提高觉悟。假使我知道他身体那样差，早一点提醒他一下，他也可能多一点进步表现，使人民对他有更多的谅解。这是我抱歉的地方。我再举一个例子：翁文灏，大家也很熟悉，新华社宣布过他是战犯之一。但是他在欧洲表示愿意回到新中国来，无论如何也不愿意到美国去当教授。因为他有这样的表示，我们就欢迎他回来。他回来以后，有些朋友觉得他应该写一个声明，这样好使人民谅解他。但是我们仍然觉得不要太勉强，要他慢慢觉悟，自觉地写。

真正的中间态度，基本上是不存在的，一个时期的动摇、怀疑是有可能的。有一种人他对新生事物要怀疑一下，观察一下，我觉得应该允许。怀疑并不等于对立。对立就是敌视新中国，这不能允许。在学习中，对某一个问题持怀疑的态度是可以的，因为真理并不是一下子就能被人们接受的。真理愈辩愈明，我们不怕怀疑。观察一下也是可以的。梁漱溟先生初到北京的时候跟我说，有些问题他要观察一下。他在这点上很直爽，我们也很尊重他，所以介绍他到各个地方去观察。他每次回来的确都有进步，这一点我们应该欢迎。他观察一个时期就提出一个新的认识，那很好嘛！观察不等于旁观，观察的态度是积极的，旁观的态度是消极的。

还有一种态度是同情但不参加。这种人只是做到对中国革命表示同情，但是参加还要考虑考虑。这也是允许的。我们愿意等待，而且要耐心地等待。香港有许多人跟我们打过招呼，说他很同情新中国，但是他自己暂时还不能回来。我们绝不勉强。因为这里面还有客观的原因和主观的原因，我们应该谅解。

七、朝鲜停战谈判开始

背景介绍

美帝国主义在战场上连续遭到中朝军队五次重大战役的沉重打击后，一方面是迅速增兵，企图夺回战场上的主动权，挽救其败局。由战争开始时的近70万人陆续增至111万人；另方面是被迫接受谈判。由于损失惨重，大量战争物资消耗，内部矛盾激化，美帝国主义者对能否打赢这场战争失去了信心，正如魏德迈在美国参议院作证时不得不承认的："朝鲜战争是个无底洞，看不到联合国有胜利的希望。"因此，在全世界人民要求和平的舆论压力下，被迫接受了苏联政府1951年6月23日提出的关于朝鲜停战谈判的建议。7月10日，中国人民志愿军和朝鲜人民军代表团同联合国军代表团在"三八"线以南的开城举行停战谈判。早在停战谈判之前，党中央和毛泽东就指示我志愿军：我国政府的立场是朝鲜问题

应当用和平方法予以解决，只要美国政府愿意在公平合理的基础上解决问题，我们愿意同美方谈判。但是，不要对谈判有依赖和侥幸心理，必须加紧作战准备，如果敌人大举进攻，你们必须大举反攻，必须明确持久作战的方针，能打几番激烈的战斗，给敌人以更大的损失和更大的教训，也许敌人会知难而停。为此，党中央提出了边打边谈，以打促谈的方针。

1951年7月10日的首次谈判会上，我方首先提出以“三八”线为停战的分界线，双方武装部队同时后撤10公里，把这一带作为非军事区的公平合理的议案。然而美方却荒谬无理地提出将军事分界线建立在“三八”线以北的地区内，要求中朝两军从实际控制线的临津江以东后撤38公里至53公里，从临津江以西后撤约63公里，作为它的“海空军优势的补偿”，企图不费一枪一弹就占领12000平方公里的土地。这一无理要求被坚决拒绝后，美帝国主义竟叫嚣说：“让飞机大炮去辩论吧！”随即于8月18日集中8个师的兵力，向东线发动了所谓“夏季攻势”，接着又于9月29日向西线和中线发动了所谓“秋季攻势”。与此同时，为了配合其夏、秋季攻势，美帝国主义依仗其空中优势，对我北方的工厂、矿山、农田、水库以及运输补给线实行了史无前例的大规模的日夜轮番狂轰滥炸的所谓“绞杀战”。每天平均出动600架次飞机，在我通车线上，平均每7米就落弹1枚，主要地段每1.4米就落弹1枚，尤其严密封锁从鸭绿江到“三八”线的所有交通枢纽和兵站仓库基地，企图切断前线粮食弹药的供给线，迫使与它订立城下之盟。

面对美帝国主义的新攻势，中朝两国军队英勇顽强地给予了美国侵略者以坚决的回击。在前线，坚决地顶住了敌人的进攻。从8月中旬起，经过一个月的激烈战斗，终于粉碎了敌人的“夏季攻势”；接着又从9月底到10月下旬，继续粉碎了敌人的“秋季攻势”。在这次战役中，共歼敌25万人，超过了前五次战役歼敌的总和，把战线牢牢地稳在“三八”线附近。在后方，中朝军民紧密合作，以大无畏的气概同美帝国主义的空中强盗进行了英勇顽强的搏斗。在极其残酷艰难的战斗中，中朝军民总结和摸索出一整套有效对付美帝国主义“绞杀战”的办法。同时，我人民志愿军逐步组建了高炮部队、工程部队、铁道兵部队等保障部队，并且建立起一支航空部队，从而加强了反轰炸的力量。这样我们就从后方到前线长达一千多公里的运输线上，建立了一条炸不烂、打不垮的钢铁运输线，将运输效率提高了几倍、几十倍，保证了前线的供应。美国侵略军第八军司令官范佛里特在汉城记者招待会上不得不承认“绞杀战”的破产，他说“虽然联军的空军和海军尽了一切力量，企图阻断共产党的供应，然而共产党仍然以令人难以置信的顽强毅力把物资运到前线，创造了惊人的奇迹。”

美帝国主义在军事上的惨败，政治上的孤立，迫使它又不得不回到谈判桌上来。被美帝国主义片面中断两个多月的谈判，于1951年10月25日在开城南的板门店重新复会。11月27日，美帝国主义不得不放弃原来的无理要求，接受中朝双方提出的“以实际接触线为军事分界线”的合理方案，达成了第一个实质性的协议：“确定以双方现有实际接触线为军事分界线，并由此各后退两公里，以建立非军事区”。这是我们在谈判斗争中取得的第一个胜利。

材料：

·关于朝鲜开城停战谈判的回忆

材料　关于朝鲜开城停战谈判的回忆

中国人民志愿军进入朝鲜以后，经过五次战役，打了很大的胜仗。到1951年6月，我们与朝鲜人民军一起已经歼灭敌军23万余人，把敌人从鸭绿江边赶回到“三八线”，使美帝侵略者不得不停下来谈判。1951年7月10日，在战线西部我方一侧的重要城市开城开始举行停战谈判，历时两年零17天。从此，朝鲜战场上军事斗争和政治斗争互相交织，边打边谈，断断续续，经过了漫长曲折的过程。

经过第一、二、三、四、五次战役，使敌人认识到一个问题：中国是决心把朝鲜战争进行下去的，即使付出重大代价也在所不惜。这点敌人开始时不清楚，现在清楚了，他们想用武装力量来灭亡朝鲜是办不到的。在这样一个军事形势下，1951年6月23日，苏联驻联合国代表马立克在美国一个广播节目里发表演说，建议朝鲜交战双方通过谈判来解决问题。他一提出这个建议，当时的“联合国军”司令李奇微奉美国政府之命发表声明，同意进行停战谈判。他提议立刻进行谈判，地点是在丹麦船上。同时也讲到：交战持续一天，双方都会有损失，我们宁愿提早会晤，提早谈判。这看出他们有一种迫切的心情。这样咱们就从容不迫了，马立克提出建议，李奇微首先响应了。我们通过金日成、彭德怀作出答复，说可以谈判，时间在7月10日到15日期间，地点在双方接触线

上的开城。他们也同意在开城，而且说他们的代表团将乘自己的车到开城来，同时在车上带个大的“臂章”——大白旗。二者态度对比起来完全可以看出，谈判时机到来了。但是如果没有我们在战场上的胜利，没有武装力量的基础，他们是不可能同我们谈判的。

对于谈判的各项事宜，如会场的选择、布置、警戒等等，我们事先都做了准备。由于我们控制的地区还在开城以东几十里，因此我们特别抽调了一支经验丰富的部队——原三五九旅，以后是四十七军的一个师负责警戒。会场设置在朝鲜一个大地主的庄园里。他们每天来，一部分从公路来，其代表坐直升飞机来。他们每次来都跟我们先联络好，我们放他们过来。他们有一定的识别记号，原来的那种骄气，一下子受到我们的约束和控制，他们是很不舒服的。但是你要谈判，不遵守这些不行。就这样，7月10日开始了正式谈判。

双方由敌对的情况转入面对面的谈判，许多细节问题都要考虑到。首先碰到的问题还不是谈的程序，而是见面的程序。双方代表谈判前都先派出联络官，联络官可以谈得具体一点，如双方代表团来经过什么路线，所坐汽车停在什么地方，直升飞机降落的地点，来了后在什么地方休息等等都由联络官们具体商谈。因为双方联络官都接触过了，到时候就分别由联络官介绍双方代表，我们称为“朝中人民军队代表团”，他们叫“联合国军代表团”。我们这个代表团参加停战谈判还是头一次。一坐下，他们就抱上来一面联合国旗，这一下将了我们的军，我们事先没有准备旗子。在谈判桌上就是这一点事也不能让步，这是斗争，输一局都不行，于是我们马上回去准备。打什么旗子？当然是打朝鲜旗子，开城那地方准备得还是挺快的，上午告诉他们，下午就抱来一面大旗，这个旗比他们的高得多，这下我们坐在那里就很安然了，而他们就有点说不出来的味道。谈判时就是在这些小地方也是不能叫他们轻视的。

发言的时候，我方均由谈判代表团首席代表、朝鲜人民军总参谋长南日发言，发言稿都是我们准备的，一些重要发言稿须报我党中央和金日成批准。每次谈判前我们都对敌人会提出什么问题，我们应该怎样回答，怎样提出我们的主张，原来准备的发言稿要修改什么，中央回电是批准还是不批准，有什么新的指示等等问题进行充分的研究，这是很细致、周密的工作，出一点漏洞都会被敌人利用。一切安排妥当后，会谈开始。谈哪几个问题呢？他们有他们的主张，我们有我们的主张，但是他们提出了三点共性的问题：第一个是分界线问题。第二个是停战问题，停战要有保证，停战由谁来监督，规定哪些限制等等，也就是保障停战的稳定，不增加新的力量。第三个是战俘问题，停战就应该交换双方战俘。他们提出这三个问题，当然我们也不反对，因为在议事日程上这几个题目都是要讨论的。但是具体的还有很多争论。我们提出加上第四点，就是撤退外国军队问题，也就是政治解决朝鲜问题。我们算外国军队，撤出。但是你们美国军队也要撤出。然而也就为了议程是四个问题还是三个问题就争论了十几天。为什么谈判进行了两年零17天？仅为这事就争了十几天，我们主张四个，他们主张三个，最后他们不得不同意谈四个问题，但他们不明确提出来叫撤退外国军队，而叫做政治解决朝鲜问题。遗憾的是这一条到现在也未实现。1954年开日内瓦会议，周恩来亲自去，美国代表是杜勒斯，想在日内瓦会议上解决这个问题，结果没有解决，到现在还是问题。

在讨论分界线问题、即在什么线上停下来时，美国一下子就提出来一个方案，并划出图来，要把分界线划到平壤、元山以北。事实上双方部队都在“三八线”附近停下来，他要划在平壤、元山以北，那咱们还得撤退几百里，这怎么行！他们一拿出这方案，我们志愿军几个代表脸都气黄了，简直太无道理了！而他们提出的理由是：这次作战，你们只是一军——陆军，“联合国军”是三军——陆、海、空军，海军把朝鲜全部海面都控制了，空军把朝鲜全部领空都控制了，停战时必须把双方实力体现出来，要得到补偿。实际上是要朝鲜部队从停战线撤退，给他12000平方公里土地。他们在战场上得不到的东西，要通过谈判得到，哪有那么便宜的事！在战场上拿不到的，在谈判中也休想拿到。志愿军出兵的时候，叫“爱护朝鲜一山、一水、一草、一木”呵！12000平方公里怎么能够给它？我们马上就把他们顶回去了，我们的理由是：你们在战场上得不到的东西，想在会场上得到是妄想。我们只有一军就把你们打到这般情景，我们要是三军作战你们早就完了。这一点他们是无法驳倒的。

关于分界线问题，他们要12000平方公里，我们坚决反对。这时候会场上的斗争和战场上是如何表现的呢？会场上，首先敌人找茬儿，除了提出无理主张，什么所谓海空军优势论吧等等外，他们就找茬闹事。中午他们不能回去，就坐汽车在会场区转。当时规定会场区是不能有武装部队进去的，警卫部队也不能带武装进去。但恰好碰上咱们换防的部队错走

进去，他们就抓住这个机会照起相来，在会场上提出我们违反协议，没有诚意，戴上大帽子，要求我们回答，在没回答前休会。于是谈判开始后首先在这个问题上休会了。这个问题我们向中央报告了，中央指示不要在这些问题上跟他们纠缠。我们是违反协议了，错走进去，承认这点之后会谈又恢复了。但他们还是采取这个办法——不提新方案，而我们仍坚持原来的主张。外交谈判就是这样子，哪一方面中止了就被动，你反对得有反对的理由，你赞成得有赞成的态度。这个"球"要踢回去，不能放在咱们这边。他们的无理主张坚持一天，我们就驳斥一天，重申我们的合理主张。最后，他们采取耍赖的态度，我们提出主张后，他们不回答，象没听见似的，于是会场停顿下来，一停就两三个钟头。双方谈判，两三个钟头没说话，可是这个没说话的是他们，我们讲完他们不回答，现在"球"在他们那里。最后他们只好提出，现在没有进展，休会。

因为这个"球"在他们手里，于是我们就在报纸上写文章，揭露它，孤立它，会场内外配合，逼得李奇微不得不举行记者招待会，说他提这个主张怎么怎么合理，共军方面怎么怎么样。以后他还是这样继续坚持，最后他讲出这种话：现在看来你们是不可以理论的，只好让飞机、大炮、机关枪在战场上去辩论。同时他采取很多挑衅手段，破坏谈判，要谈判停下来，他们好在战场上动手。挑衅之一是把我们的一个排长打死了。因为我们的一个警卫部队每天在对方代表团经过的地方警卫、搜索，他们就让伪军在路上设埋伏，把我们警卫部队的姚庆祥排长打死了。我们抓住了这个证据，寸步不让，抗议他们没有谈判的诚意，破坏谈判。挑衅之二是，当时规定会场区和对方代表团经过的公路飞机不能侵犯，结果不但美国的飞机来，而且趁那天电影散场汽车开大灯，人打着电筒，飞机就下来扫射。这完全是一种挑衅和破坏协议的行为。我们提出抗议，在他们没有答复的时候不能谈判。这样就中断了62天。他们不是说战场上见吗，不是机关枪、大炮去辩论吗，结果他就来了个夏季攻势，接着又来了一个秋季攻势。夏季攻势是在西线打的，主要打的是志愿军。但在西线他们没占什么便宜，四十七军守天德山守得很好，邱少云烈士就是在这个时候牺牲的。这边打志愿军不行，接着他又来一个秋季攻势，主要打朝鲜人民军。人民军守了一个851高地，守得很顽强。敌人往那里冲的时候死了很多人，所以它管那个地方叫伤心岭，一提那个地方就伤心。当时美国三军联席会议的参谋长讽刺李奇微：按照你这样的进攻速度，要打到鸭绿江也得20年。我们说你20年也打不到。结果在战场上辩论也不行，还得谈判。美国自己内部也有压力，他们是死不起人的，机关枪、飞机、大炮都可以受些损失，消耗大也不要紧，可是人他死不起。美国最怕的就是死人，死了人军人家属可以向政府提要求，他们得给人家赔偿的。所以各方面的压力使得他们不得不恢复谈判。要恢复谈判他们也有他们的办法。他们先派飞机违反协议，这回不打代表团驻地了，而是在板门店扫射一个农民的牛车，这一扫射我们就抗议了。他说好，双方联络官会晤。原来双方都没有接触了，中断了，这下用违犯协议的办法来把钩挂上。我们后来开玩笑：你别看美国人个子大，他要弯腰的时候也很灵活哩！他们建议双方联络官恢复会晤，这当然好嘛，我们看出来了，他们是想要恢复谈判，那我们当然要去嘛。去了以后，他们的态度就很好。我们的联络官对打牛车一事提出抗议，人证物证都摆出来，他们的态度空前的好，说这完全是误会，我们错了，对不起。当场口头上就道歉了，并建议双方代表团会谈时解决这个问题。就这样，谈判中断了62天后又恢复了。

恢复谈判之后，我们要掌握主动权，即彭总讲的要掌握和平旗帜，这一点很重要。我们代表团一上来就提出就地停战，原来我们提在"三八线"停战，当时我们有的部队超过了"三八线"(西线)，他们的部队东线超过了，成S线，弯的。我们建议调整一下以"三八线"为界，他们不干，硬要12000平方公里。那么这次我们提出来就地停战，现在谁占领的地方就是谁的，部队在哪就在哪停下来，在这中间划条中间线，各后退2000米，成为非军事区。这个主张是完全合理的。但他们仍然反对，说将来还有变化呀等等。他们的意思是：你占这个地方，将来我还让你再退。我们说，那么好吧，到停战协定签字的时候再校对一次。因为我们有充分的把握，到时候，究竟哪一方会有有利的变化，还得看将来的事实，我们就是用这个理由来驳斥他们的。这样，逼得他们不得不接受我们的方案，达成了分界线协议。

(解方)

* 解方同志原任中国人民志愿军参谋长，是朝鲜开城停战谈判中的朝中方面的代表。回国后历任军委军训部副部长，中国人民解放军军事学院副教育长，高等军事学院教育长、副院长，后勤学院副院长。1984年去世。

八、《毛泽东选集》第一卷出版

背景介绍

毛泽东思想是马克思列宁主义普遍原理与中国革命和建设具体实践相结合的产物，是马列主义在中国的运用和发展，是被实践证明的关于中国革命和建设的正确的理论原则和经验总结，是中国共产党集体智慧的结晶。毛泽东的科学著作集中概括了毛泽东思想。为了提高全党全国人民的马列主义、毛泽东思想水平，也适应广大干部和群众学习、掌握和运用毛泽东思想的需要，中共中央决定出版《毛泽东选集》。一九五一年十月，中共中央毛泽东选集出版委员会主持出版了《毛泽东选集》第一卷。

《毛泽东选集》第一卷收集了毛泽东在第一次国内革命战争时期和第二次国内革命战争时期的著作，共十六篇。这些著作都经过毛泽东校阅，其中有些地方曾作了一些文字上的修正，也有个别的文章曾作了一些内容上的补充和修改，并由选集出版委员会作了题解和注释。一九五二年四月、一九五三年四月、一九六〇年九月《毛泽东选集》第二、三、四卷也相继出版发行。选集出版后发行量空前，并先后被译成多种外国文字，在国内外产生了广泛深远的影响。选集的出版推动了全国学习毛泽东思想活动的普及和发展，提高了全党和全国人民的政治觉悟和理论水平，从而推动了我国新民主主义和社会主义事业的发展。

材料：

- 马克思列宁主义事业中的重要事件《毛泽东选集》第一卷出版

材料　马克思列宁主义事业中的重要事件《毛泽东选集》第一卷出版

由中共中央毛泽东选集出版委员会主持出版的《毛泽东选集》其第一卷已由北京人民出版社出版，自今日起由全国各地新华书店发行。

《毛泽东选集》收集了毛泽东同志从一九二六年以来在中国共产党所经历的五个历史时期的重要著作，一律按照著作年月的次序编辑。选集中的各篇文章，都经过毛泽东同志的校阅，并由选集出版委员会作了一些题解和注释。

《毛泽东选集》是毛泽东同志应用马克思、恩格斯、列宁、斯大林的学说解决中国革命问题的成果的文集，它的出版是马克思列宁主义事业中的重要事件。

《毛泽东选集》第一卷是毛泽东同志在第一次国内革命战争时期和第二次国内革命战争时期的著作，共计论文十六篇，其中九篇是过去出版的几种《毛泽东选集》中没有编入过的。

毛泽东同志在第一次国内革命战争时期（也即大家平常所称的一九二四年至一九二七年大革命时期，或北伐战争时期）的著作，本选集编进两篇：《中国社会各阶级的分析》与《湖南农民运动考察报告》。

在《中国社会各阶级的分析》这篇文章里，毛泽东同志指出了工业无产阶级是中国革命的领导力量，分析了中国革命的敌人和友人，提出了中国无产阶级必须联合最大多数（主要是农民）反对少数的战略思想，说明民族资产阶级的政治矛盾及其关于"实现民族资产阶级一阶级统治的国家"的企图是"完全行不通的"，"仅仅是一个幻想"。毛泽东同志这篇文章已形成了关于无产阶级领导的人民大众的新民主主义革命的根本思想，这是和陈独秀的对资产阶级的投降主义完全相反的马克思列宁主义的思想。

在《湖南农民运动考察报告》中，毛泽东同志描写和总结了当时农民革命的各方面经验及其在革命中所达到的种种结果，热烈歌颂群众的革命创造，拥护群众自己所创造的政治权力，指出了一切帝国主义和封建势力都将被农民革命葬入坟墓，而一切政党都将在革命的农民面前受他们的检验而决定弃取。这篇著作是毛泽东同志所代表的布尔塞维主义和陈独秀所代表的孟塞维主义处在大革命的紧急关头、由农民革命这一个突出的问题表现出来的公开的与完全的分裂，而正是后者的投降主义使革命不能够击破国民党右派的反革命，把大革命引到失败的路上。

毛泽东同志在第二次国内革命战争时期（也即大家平常所称的国民党反动与十年内战时期，或土地革命时期）的著作，本选集编入十四篇，即：《中国的红色政权为什么能够存在》，《井冈山的斗争》，《关于纠正党内的错误思想》，《星星之火，可以燎原》，《必须注意经济工作》，《怎样分析农村阶级》，《我们的经济政策》，《关心群众生活，注意工作方法》，《论反对日本帝国主义的策略》，《中国革命战争的战略问题》，《关于蒋介石声明的声明》，《中国共产党在抗

日时期的任务》,《为争取千百万群众进入抗日民族统一战线而斗争》,《实践论》。

在一九二四年至一九二七年革命被以蒋介石、汪精卫为首的国民党反革命派背信弃义,勾结帝国主义加以血洗之后,摆在中国人民和中国共产党面前的问题,是要如何保存革命的有生力量,从新建立革命的阵地,准备新的大革命及其胜利。这是一个极复杂的环境与极严重的时期。以陈独秀为首的一小部分在大革命时期的投降主义者变成了取消派,并与托洛茨基派相结合,堕落为反革命。但是,毛泽东同志则把革命失败时所必需的有阵地的退却与可能的有阵地的新进攻相结合起来,领导我们党向反革命力量较弱的农村进军。在《中国的红色政权为什么能够存在》这一个历史的文件里面,毛泽东同志对于半殖民地半封建的中国政治经济的特点,作了英明的分析:"帝国主义和国内买办豪绅阶级支持着的各派新旧军阀,从民国元年以来,相互间进行着继续不断的战争,这是半殖民地中国的特征之一。"而"这种现象产生的原因有两种:即地方的农业经济(不是统一的资本主义经济)和帝国主义划分势力范围的分裂剥削政策。"根据这样的分析,毛泽东同志得到了结论:"我们只须知道中国白色政权的分裂和战争是继续不断的,则红色政权之发生、存在并且日益发展,便是无疑的了。"根据这样的分析,毛泽东同志确定了以武装斗争为革命斗争的主要形式和以乡村包围城市然后取得城市的革命方针,并确定了革命区域的扩大应该采取波浪式的推进政策,反对冒进政策。

《井冈山的斗争》是关于建设人民解放军和建设革命根据地的一篇极重要的历史文件。毛泽东同志在这一个著作中,叙述了当时的一般政治形势和具体的革命武装斗争的发展,生动地描写了在一九二四至一九二七年革命失败后革命的退却如何在农村变成革命的新进攻,解决了当时革命斗争中所发现的各种具体的问题,批评了有些同志在实际政策上所犯的过左的错误。

《关于纠正党内的错误思想》这一个文件(即《中国共产党红军第四军第九次代表大会决议案》的第一部分),在建设我们党和建设人民军队的历史上,曾起了重大的作用。毛泽东同志在这个文件里面,根据中国是小生产占优势的农业国家的特点,批评党内所反映的各种非无产阶级偏向,并提出纠正的方法,解决了中国共产党的建设的许多基本问题,同时也从而解决了中国人民军队的建设的许多基本问题。

《星星之火,可以燎原》是毛泽东同志在理论上进一步地说明了关于建立和发展革命根据地和民众革命政权的问题,把建立革命根据地和革命政权作为新的大革命的出发点。毛泽东同志分析了当时中国一系列的矛盾,来说明中国革命的"星星之火,可以燎原"的趋势是不可避免的。"星星之火,可以燎原"——这句中国老话,时常被毛泽东同志用以说明和估量新生的力量,新生的事物。

《中国的红色政权为什么能够存在》和《星星之火,可以燎原》这两篇著作所答复的关于红军和红色政权能否存在和发展的问题,是一九二七年大革命失败后在中国革命问题上具有决定意义的理论问题,正如毛泽东同志后来在《中国革命战争的战略问题》这部名著上所回忆过的:"这是一个最基本的问题,不答复中国革命根据地和中国红军能否存在和发展的问题,我们就不能前进一步。"这是半殖民地半封建的大国在马克思主义者面前提出的新问题,这个新问题是由毛泽东同志根据中国的独立的经验加以解决了。两次"左"倾机会主义拒绝毛泽东同志的马克思列宁主义的观点,因而使革命吃了不少苦头。

在《怎样分析农村阶级》一文中,毛泽东同志总结了中国土地革命的经验,解决了在分析农村阶级问题上发生的许多争论,纠正了在土地改革中的问题的重要历史文献之一。

《我们的经济政策》提出了在革命根据地"进行一切可能的和必须的经济方面的建设",以及国营事业、合作社事业和私人事业三方面同时进行的方针。中华人民共和国经济发展的基本道路,已被毛泽东同志在这里初步地刻画出来。

《关心群众生活,注意工作方法》一文,强烈地提出了一切革命工作人员为人民服务的根本观点,对于人民力量的能够压倒一切,作了科学的分析和热情的论述。

《论反对日本帝国主义的策略》是我们党提出抗日民族统一战线的理论基础。毛泽东同志这篇有历史意义的著作,和当时党内有的同志关于统一战线问题的毫无阶级分析的提法和态度,完全区别出来。毛泽东同志杰出地分析了在日本的侵略面前中国内部的阶级关系与帝国主义国家间关系的新变化,指出了广泛的抗日民族统一战线的可能性和中国红军长征所造成的新局面,给关门主义的幼稚病和悲观主义以驳斥,同时提出了强大无产阶级领导的革命

中心力量之必要，以避免一九二七年党内机会主义路线不努力扩大革命的主力军而只倚仗当时同盟者国民党的错误。这篇著作对于人民共和国的阶级构成及其大政方针，作出了很多重要的规定。

《中国革命战争的战略问题》——这是一部关于十年内战经验以及对当时错误路线的大争论的总结，同时又是关于抗日战争的战略问题的思想准备。在这本著作中，毛泽东同志根据中国社会经济的政治的诸条件，分析了极端复杂的战争问题，说明了革命与革命战争从小到大、以弱胜强的规律，驳斥了那种否认在一定条件下为着准备进攻所必须的退却（当时毛泽东同志叫做"诱敌深入"）的"左"倾机会主义，认为那种错误乃是很大的愚蠢的错误。这本著作事实上不只是一本关于战争的战略问题的马克思主义的科学著作，而且是一本关于政治策略问题和思想方法问题的马克思主义的科学著作。

《中国共产党在抗日战争时期的任务》是写在抗日民族统一战线由可能性初步变成现实性的时候。毛泽东同志这样提出关于统一战线中无产阶级领导权的问题："使无产阶级跟随资产阶级呢，还是使资产阶级跟随无产阶级呢？这个中国革命领导责任的问题，乃是革命成败的关键。"在反对关门主义的幼稚病之后，这个问题在抗日战争中，就成为毛泽东同志和新的投降主义思想作斗争的根本问题。

毛泽东同志的哲学著作《实践论》，写于一九三七年七月，这部著作全面地、深刻地而又通俗地解说了马克思列宁主义的认识论。在这篇著作里，毛泽东同志分析了第二次国内革命战争时期党内争论的哲学性质，根据唯物论的原理，揭露了"左"倾分子和"右"倾分子在思想方法上的教条主义错误和经验主义错误。毛泽东同志的这篇著作，不但奠定了中国共产党的马克思列宁主义教育的基础，而且以党在长时期中极其丰富的战斗经验，充实了和发展了马克思列宁主义的认识论。

（原载《人民日报》一九五一年十月）

人物春秋

李维汉

李维汉(1896——1984),中国无产阶级革命家,党和国家在统一战线和民族工作方面的著名理论家和领导人。又名罗迈。湖南长沙人,出身贫苦的知识分子家庭。1913年,曾在湘军工厂艺徒学校学习。1916年,考入湖南省立第一师范学校第二部;1917年毕业后,留校任初级部主任。在第一师范期间,同毛泽东、蔡和森等相识。1918年4月,和毛泽东、蔡和森、何叔衡等一起在长沙组织新民学会。1919年10月,同李富春、张昆弟等一起赴法勤工俭学,在施乃德钢铁厂勒哈佛尔分厂当铸工。1920年2月,和李富春、张昆弟、罗学瓒等成立勤工俭学励进会;8月,改称工学世界社,社员发展到三十多人。他参加了新民学会蒙达尼会议,赞成新民学会"改造中国与世界"的方针。1921年2月和9月,参加领导留法勤工俭学学生开展"二八运动"(亦称"求学运动")和进占里昂中法大学的斗争。

留法期间,李维汉在蔡和森的影响下,接受并信仰了马克思主义。1921年底,同赵世炎、周恩来等发起筹建旅欧中国少年共产党。1922年6月,旅欧中国少年共产党在法国巴黎正式成立,他和赵世炎、周恩来三人当选为中央执行委员会委员,并由赵世炎任书记,周恩来负责宣传工作,李维汉负责组织工作。1922年下半年,在党中央工作的蔡和森致信李维汉,要他回国工作。他受旅欧中国少年共产党的委托,带信给中央,申请加入中国社会主义青年团。1922年底,经毛泽东、蔡和森介绍加入中国共产党。

回国后,李维汉被派到湖南工作。1923年4月,毛泽东调到上海党中央工作后,他继任中共湘区委员会(后改称中共湖南省委)书记。大革命时期的湖南,是广东革命政府和北洋军阀争夺的战略要地,工人运动、农民运动和学生运动蓬勃兴起,尤其是农民运动迅猛发展,成为全国农民运动的中心。1927年初,毛泽东在湖南考察农民运动,写了著名的《湖南农民运动考察报告》。湖南省委和李维汉完全同意这个报告,并首先在湖南省委机关刊物《战士》上全文发表。

1925年1月,在中国共产党第四次全国代表大会上,李维汉当选为中央执行委员会委员。1927年4月,参加在汉口召开的中国共产党第五次全国代表大会,当选为中共中央委员和中央政治局委员。

1927年7月12日,根据共产国际执行委员会的指示,中共中央改组,成立由张国焘、周恩来、李维汉、李立三、张太雷五人组成的临时中央政治局常务委员会,取代中共中央总书记陈独秀的工作。临时中央政治局常务委员会决定举行南昌起义,并在共产国际帮助下,召开了八七紧急会议。八七会议由李维汉担任主席,瞿秋白作主要报告人。会议选举瞿秋白、李维汉、苏兆征等三人组成中共中央临时政治局常务委员会。

1928年6月,中共六大后,李维汉任中央巡视员,视察上海工作。1929年春,任中共江苏省委组织部长兼上海市委组织部长。同年10月,任江苏省委书记。1930年9月,在中共六届三中全会上,被补选为中共中央委员和中央政治局候补委员。1931年1月,在中共六届四中全会上,王明等人撤销了他的中央委员和政治局候补委员职务。会后,又被派到莫斯科学习。

1933年,李维汉从苏联回国,到江西中央苏区工作,任中共中央组织部干事,后任组织部部长。1934年1月,在中共六届五中全会上,被补选为中共中央候补委员。同月,在第二次全国工农兵代表大会上,当选为中华苏维埃共和国中央执行委员会委员和主席团委员。1934年10月,随中央红军参加二万五千里长征,任军委第二纵队司令员兼政委、军委纵队第三梯队司令员兼政委、总政治部地方工作部部长等职。1935年1月遵义会议后,拥护毛泽东在中央的领导,后又积极参加了反对张国焘分裂党和红军的斗争。

到达陕北后,李维汉历任中共定边少数民族工

作委员会书记，中共陕甘省委书记，中共中央群众工作委员会书记，中央党校校长，陕北公学副校长、校长和党团书记，中央西北工作委员会秘书长等职。他在担任中央西北工作委员会秘书长期间，先后起草了《回回民族问题提纲》和《蒙古民族问题提纲》，经中共中央讨论批准，成为中国共产党系统地研究少数民族问题的开端。1942 年延安整风时，任中共中央宣传部副部长，兼中央研究院新闻研究室和教育研究室主任。1942 年 9 月到 1946 年 4 月，任中共西北局委员、陕甘宁边区政府秘书长。

日本投降后，旧政协召开。1946 年 4 月，中共中央决定李维汉参加政协中共代表团。李维汉在重庆、南京、上海等地广泛接触各方面的人士，协助周恩来做了大量工作。1946 年底，政协中共代表团撤回延安后，李维汉任中共中央城市工作部副部长，以后改任部长。1948 年任中共中央统一战线工作部部长，直到 1964 年底，历时十七年。1949 年 4 月，他任中共代表团代表，参与同国民党代表团的谈判。

新中国成立后，李维汉除担任中共中央统战部部长外，还先后担任全国政协秘书长，政务院秘书长，中央民族事务委员会主任委员，政务院财政经济委员会副主任，国务院第八办公室主任，第一、二届全国人民代表大会常务委员会副委员长，第一、二届政协全国委员会副主席等职。

在统一战线工作方面，李维汉系统地调查了我国国家资本主义的问题，提出经过由低级到高级的各种形式的国家资本主义，主要是经过公私合营，对资本主义工商业实行利用、限制、改造和和平赎买。在改造过程中，提出企业和人是资本主义留给我们的两项财富，要把企业改造和人的改造结合起来实行双重改造。在全行业合营之后，提出统战工作以教育为主、以教育方法为主的方针。在三年经济困难时期，提出经过"神仙会"调整关系、调动服务，并采取自己提出问题、自己分析问题、自己解决问题("三自")和不打棍子、不抓辫子、不戴帽子("三不")的方法继续进行自我教育，等等。这些统战工作的重要理论和政策，得到了党中央和毛泽东的采纳。

在民族工作方面，李维汉在建国以前提出联邦制不适合中国国情，建议采取在统一的中华人民共和国内实行民族区域自治，也得到党中央和毛泽东的采纳。1950 年，他主持制定政务院《培养少数民族干部试行方案》和《筹办中央民族学院试行方案》；1952 年，主持制定《民族区域自治实施纲要》，经中央人民政府通过实施。1951 年 5 月，他作为中央人民政府首席全权代表同西藏地方政府全权代表进行谈判，达成《关于和平解放西藏办法的协议》，对祖国的统一大业作出了重大贡献。1953 年，他提出在一部分民族关系比较特殊的少数民族地区采取和平改革的方针，也得到中央的采纳。

在宗教工作方面，李维汉提出中国宗教有五性(群众性、长期性、国际性、复杂性、在一部分少数民族中还有民族性)，必须坚持宗教信仰自由政策。以后又提出必须改革宗教中的压迫剥削制度，宗教必须适应社会主义制度。

建国以后，李维汉长期主管党和国家的统一战线工作、民族工作和宗教工作，在理论上和实践上都作出了卓越的贡献。

1956 年 9 月，在中国共产党第八次全国代表大会上，李维汉当选为中共中央委员。在"文化大革命"中，受到林彪、江青反革命集团的残酷迫害。粉碎江青反革命集团后，他坚决拥护实践是检验真理的唯一标准的讨论，坚决拥护十一届三中全会的路线。1979 年，任中共中央统战部顾问和第五届政协全国委员会副主席。1982 年 9 月，在中国共产党第十二次全国代表大会上，当选为中央顾问委员会委员、常务委员和副主任。1984 年 8 月，在北京病逝。

材料　李维汉在和平解放西藏办法的协议签字仪式上的讲话

(一九五一年五月二十三日)

主席，各位代表，各位来宾：

中央人民政府和西藏地方政府关于和平解放西藏办法的协议，已经签字了。

我们，中央人民政府的全权代表，在中央人民政府和毛主席指导之下，很荣幸地参加了这件有历史意义的工作。作为一个民族事务方面的工作人员，看到了这件工作的成功，我个人更其感到兴奋。

依据已经签订了的协议，西藏人民即将获得和平解放，从而永远脱离帝国主义侵略势力的奴役，永远回到中华人民共和国祖国大家庭中，同国内其他许多民族一样，充分享受民族平等和区域自治的权利。西藏人民即将从长期的黑暗境遇转向光明，人口将逐渐增多，人民经济将逐步发展，人民生活将逐步改善，人民文化将逐步提高。我们确信，和平解放西藏办法的协议，给西藏人民带来了一个光明的和幸福的前途。

在全部协议条文和整个谈判过程中，中央对西藏地方政府的要求，主要地只是：西藏地方政府坚决脱离帝国主义影响，积极协助人民解放军开进西藏，西藏地区的一切涉外事宜归还中央人民政府统一处理，西藏现有军队逐步改编为人民解放军。这实际上只是要求西藏地方政府从帝国主义的羁绊下回到中华人民共和国大家庭，而这正是中央人民政府的既定方针，必须彻底贯彻实施的。除此之外，协议的大部分条文，都是关于西藏内部关系和内政事宜的处理。在这些问题上，中央人民政府全权代表依据中央人民政府的民族政策和西藏地区的实际情况，主动地提出了一系列的建议，同时尽量地听取和采纳了西藏地方政府全权代表的建设性的意见，因此既照顾了西藏人民的实际需要，也照顾了西藏地方政府的实际需要。举一个重要例子来说，关于达赖喇嘛和班禅额尔德尼之间的和解办法，在整个协议中占去了三条，因为这是西藏僧、俗人民所共同关心的事情。在这个问题上经过反复商谈所取得的协议，从历史上和政治上说是公平的合理的，从宗教关系说，也是史无前例的，因此是符合于西藏内部团结的需要的。

中央人民政府全权代表感谢以阿沛·阿旺晋美先生为首的西藏地方政府全权代表的努力，使双方代表能在友好的基础上，顺利地达成了全部问题的协议。此外，我们向达赖喇嘛先生和班禅额尔德尼先生表示谢意，因为达赖喇嘛先生亲政之日，即开始改变以往西藏地方政府的错误政策，派遣自己的代表来中央谈判，并授以全权，而班禅额尔德尼先生也经过自己的代表，给我们以善意的协助。

最后，中央人民政府全权代表一致向中华人民共和国各民族人民的伟大领袖毛泽东主席致最崇高的敬意，由于他的伟大感召，使西藏人民获得和平解放，获得光明与幸福的前途。

阿沛·阿旺晋美

阿沛·阿旺晋美(1911——　　)，藏族，西藏自治区拉萨市人。1936年以后，任西藏地方政府昌都粮官，西藏地方政府民事法官、孜本(审计官)，西藏地方政府噶伦、昌都总管。1951年为西藏地方政府来北京谈判的首席代表，同中央人民政府签订了关于和平解放西藏办法的协议。1952年后，任西藏军区副司令员，西藏自治区筹委会秘书长、副主任。1965年后，任西藏自治区人民委员会主席、革委会副主任。1979年后，任西藏自治区人大常委会主任、自治区人民政府主席。第一届、二届全国人民代表大会代表，第三届至六届全国人民代表大会常务委员会副委员长，第三届全国政协副主席。

材料　阿沛·阿旺晋美在和平解放西藏协议签字仪式上的讲话

主席，各位代表，各位来宾：

在一百多年来，由于我们最大的敌人帝国主义对我们的欺骗、挑拨，满清政府与国民党反动政府对我们民族的离间、分裂，使我们长期处在贫困和落后的境地。尤其是近几年来，帝国主义与国民党散布了许多对共产党污蔑造谣和骇人听闻的反动宣传，使我们对中央人民政府也存在着疑惑的心理。这一次，我们代表西藏地方政府，响应毛主席和平解放西藏的号召，来到北京参加光荣的有历史性的关于和平解放西藏办法的谈判。在昌都、甘孜、康定、重庆、西安、及广州、武汉，一路上受到各地首长的热烈欢迎与关怀，我们更亲眼目睹中央人民政府的民族团结政策和区域自治的事实与初步成绩。这些事更明确地告诉了我们：今天的中央人民政府和过去历代的反动政府是根本不同的。所以，我们衷心地热烈地拥护中央人民政府的民族团结政策与和平解放西藏的正确方针。

在北京一个多月的时间里，我们西藏地方政府代表更衷心地感谢中央人民政府首长对我们的关切指导，特别是以李维汉主任委员为首的中央代表们对我们诚恳耐心的解释，使我们进一步地认识帝国主义侵略者是我们祖国的更是我们藏族人民的最大敌人。也使我们认识到：藏族内部必须清除过去帝国主义和历代反动政府制造的分裂。由于毛主席民族政策的伟大感召，藏族内部自前十三世达赖和九世班禅之间以来的长期不和睦，也得到公平的解决了。今天我们深深地认识到：只有在中央人民政府毛主席领导之下，与全国各兄弟民族团结合作，才能驱逐我们共同的敌人帝国主义侵略势力与巩固我们祖国的西南国防，也才能建设好我们繁荣富强的祖国大家庭。现在，我们很光荣地签定了关于和平解放西藏办法的协议。从此，藏族人民永远摆脱了帝国主义的羁绊，而回到我们自己平等、友爱、互助、团结的祖国大家庭里来！

我们此次回去，一定要坚决执行我们全权代表所亲手签定的这个协议，同时我们要在中央人民政府领导下，建设我们祖国的西藏！

最后我们要高呼：我们的祖国，我们各民族的伟大领袖毛主席万岁！

郝 建 秀

郝建秀（1935——　）山东青岛人。1949 年在青岛国棉六厂当纺织工人，创造了“郝建秀工作法”。1953 年当选为纺织工业全国劳动模范、团中央委员、全国妇联执行委员会委员、全国总工会执行委员，同年加入中国共产党。1953 年后，在中国人大速成中学学习，毕业于华东纺织工学院。1962 年后，历任青岛国棉六厂技术员、青岛国棉八厂副厂长、中共青岛市委副书记、市革命委员会主任、市总工会主任、市妇联主任、山东省总工会副主任、省妇女联合会主任、中共山东省委常委，纺织工业部副部长，部长，全国妇联副主席。她是中共第十一届中央委员会委员。1982 年 9 月在中国共产党第十二次全国代表大会上当选为中央委员、中央书记处候补书记。1985 年 9 月，当选为中共中央书记处书记。

材料　郝建秀与“细纱工作法”

1951 年，郝建秀在青岛国棉六厂当细纱值车女工时，创造了一套比较完整的科学的细纱工作法。这一工作法的具体成绩，表现在她创造了七个月平均出皮辊花率百分之零点二五的新纪录。

郝建秀工作法，就是一切工作环绕着减少断头和缩短断头时间进行。其主要特点是：巡回有规律，善于计划自己的工作时间，把各项工作适当的分配在每一次巡回中，把节省下来的时间用在做清洁工作上，因此，能够少断头和少出皮辊花。

郝建秀工作法的价值在于：少出了皮辊花，就等于多纺了纱。当时各厂平均皮辊花率约为百分之一点五左右，若使每个细纱工人学会郝建秀工作法，那么生产效率即将在现有的生产水平上提高百分之一点二五。根据青岛推广的成绩，估计青岛国棉各厂全年可增产纱三千八百八十一件。如果这一工作法在全国推广，增产数字就更可观了。郝建秀工作法不仅仅表现在提高产量上，而且质量亦在显著的提高。如由于少出了皮辊花，在混棉成份中就减少了皮辊花的数量；又如机器经常保持清洁，操作方法合理，有利于棉纱品质的提高。特别重要的是，郝建秀工作法的主要特点，是善于计划自己的工作时间，合理的组织劳动力，这个科学方法是提高劳动生产率的关键。因此，每一个生产部门都可以学习，只要把这一基本精神与自己的具体工作结合起来，就能取得较好的效果。

为了推广这一先进经验，中央人民政府纺织工业部发出指示，要求全国各地纺织工业的领导机关，立即协同工会组织职工学习这一工作方法，深入开展增产节约运动。广大职工积极响应，并取得较好成绩。天津棉纺二厂吴乃达小组，学习郝建秀工作法的基本精神，创造了筒子机擦车流水工作法。该组擦一台筒子机所用的时间由十九个工时减少到五个工时。一年之内可多打筒子纱二百五十三件，节省人工费二万八千多斤粮食。在郝建秀工作法推广以后，天津、青岛、东北、上海等地的织布模范们，积极学习郝建秀工作法的基本精神，钻研技术，进一步改进自己的操作方法，技术人员、工会干部也积极总结学习郝建秀工作法的经验，进行观察测定，和织布模范们共同分析、研究，集中织布模范们操作上的优点，总结出了先进的织布工作法——1951 年织布工作法。

郝建秀工作法的创造，表现了工人阶级无穷的智慧和创造性，表现了工人阶级对国家建设事业的无限忠诚。它的推广，大大促进了增产节约运动的向前发展。

流行风

背景介绍

一九五一年，思想文化领域内最有影响的大事莫过于对电影《武训传》的讨论了。电影《武训传》是孙瑜于一九四四年酝酿，于一九四八年开始拍摄，于一九五〇年底完成的。它是一部以清朝末年武训的生平事迹为内容的传记片。影片上映以后，受到不少人的热烈欢迎，并对武训作了一些无原则的赞扬。鉴于影片的内容涉及到如何正确对待中国近代史上的历史人物和中国人民革命的历史道路问题，毛泽东特为一九五一年五月二十日的《人民日报》撰写了《应当重视电影<武训传>的讨论》的社论。他指出这部影片所宣扬的"不是以阶级斗争去推翻应当推翻的反动的封建统治者，而是像武训那样否定被压迫人民的阶级斗争，向反动的封建主义者投降。"他号召展开讨论，"求得彻底地澄清在这个问题上的混乱思想"。于是，全党全国范围内掀起了一个讨论电影《武训传》的热潮，电影《武训传》一时成为人们关心和讨论的焦点。关于这方面的情况，请看本书"热点寻踪"部分的详细介绍。

一九五一年的文坛又有几部颇有份量的著作问世。一九五一年十月，孙犁的长篇小说《风云初记》第一集出版（第二集于一九五三年出版，一九六二年，作者改定第三集，并与前两集合编，由作家出版社一九六三年出版）。小说以滹沱河沿岸的两个村庄——子午镇和五龙堂为背景，展现了"七七事变"后，冀中人民在党的领导下组织人民武装，建立抗日根据地的壮丽画卷。陈登科的中篇小说《活人塘》以解放战争时期苏北敌后斗争中的一个真实故事为基础，描写了薛陆氏一家救护解放军战士的事迹。柳青的长篇小说《铜墙铁壁》描写了解放战争中陕北人民保粮支前、英勇斗争的故事。此外有影响的小说还有萧也牧的《锻炼》等。另外，周立波的《暴风骤雨》、丁玲的《太阳照在桑干河上》，歌剧《白毛女》于一九五一年获斯大林文学奖。

著名诗人艾青，于一九五一年出访莫斯科时又写下了几首著名的诗篇，其中有《我们来到了莫斯科》和《苏联人民和我们在一起》等。其它有影响的诗还有田间的《雷之歌》和胡风的《睡了的村庄这样说》等。

五十年代初期，魏巍、巴金等作家亲赴朝鲜战场，通过在朝鲜战场的所见、所闻，写下了一篇篇动人的作品。其中最具代表性的是魏巍的《谁是最可爱的人》和巴金的《我们会见了彭德怀司令员》。它们的影响范围远远超越了一般文学作品的读者群，在全国人民中激起巨大反响。

一九五一年的话剧创作也获得了丰收。杜印的《在新事物的面前》是一部反映我国工业生活的作品，而老舍的《龙须沟》运用严格的现实主义手法，通过对比龙须沟岸上的居民在新旧社会不同的生活命运，热情赞颂了党和政府对人民的深切关怀。周扬同志曾高度评价它是"一部现实主义的作品，也是一首对劳动人民的颂歌，对共产党和人民政府的颂歌"。

一九五一年的流行歌曲，继续保持了鲜明的时代特色和革命风格。本书选入《全世界人民心一条》、《人民的领袖万万岁》、《我们要和时间赛跑》、《在祖国和平的土地上》、《中苏儿童友谊之歌》、《我们是春天的鲜花》等几首。

小说《太阳照在桑干河上》

作者丁玲，主要内容如下：

自从胡泰的胶皮大车被顾涌赶过了桑干河，暖水屯就传开了许多风声，人们说："共产党又来帮穷人闹翻身，该有钱的人倒霉了！"穷苦农民早就盼望这一天。可是现在，区里派来土改工作组（由文采、老董、杨亮和胡立功组成），运动进行十多天了，群众仍未充分发动起来，恶霸地主钱文贵依然逍遥法外，坐在家里摇着羽毛扇子。

钱文贵浑名赛诸葛，极其阴险、狡猾、毒辣。他过去同保长们称兄道弟，日本人来了他又当汉奸。村里该谁做甲长，该谁出钱出伕，都得听他的话。他势力很大，就像唱傀儡戏的提线线的人。解放后，许多人还都慑服于他，村上几次斗争别的地主，却没碰他一根毛。他看世界变了，就让儿子加入八路军，家里挂

上了“抗属”的名。土改开始了，他暗中活动，指使白银儿、任国忠宣传迷信造谣言。他让当了村治安员的女婿张正典从内部破坏，把村干部的注意力引向绝望胆小的地主李子俊，怂恿干部把斗争的矛头指向富裕中农顾涌，妄图把水搅混。他以侄女黑妮为钓饵，向农会主任程仁施美人计，妄想捆住程仁的手脚。他搞假分家，把五十亩地分散给儿子，宣扬自己是个“不穷不富”的中农。村里人背地里都骂他是“八大尖”里的“第一尖”，可在明里处谁也不敢得罪他。

开完会，下弦月已经升到中天，而村干部们谁也不想回家睡觉，又都聚集在合作社里争论着。支部委员李昌问：“咱们这次该斗争谁？”正是这个关键问题，在工作组和村干部中有分歧。工作组长文采以夸夸其谈自得，不深入群众搞调查。思想胡涂的人认为李子俊地多，该斗他。程仁因与黑妮的关系，总感到有什么东西“拉着他下垂”。支部书记张裕民心里有数，他看到时机不成熟就暂时没说话。内奸张正典更趁势加紧捣乱。一时间众说纷纭，人心不齐。群众看到地主们的旗杆未倒，心里顾虑重重。因此，土改以后的第一次斗争——向逃亡地主李子俊的老婆要红契，被这婆娘的眼泪哭软了，斗争无声无息地败下阵来。

张裕民毕竟是沉着老练、富有经验的老党员，他琢磨：老百姓盼望得到土地却不敢出头，是因为看到干部心不齐。眼前第一招是要串联团结干部，特别是两个占重要位置的程仁和老村长赵得禄。张裕民见工作组的杨亮肯动脑、有见解又能和老百姓打成一片，就和他在果园里倾心长谈。而后又向文采反复汇报说明。接着就和杨亮分别找干部们串联。民兵队长张正国、支部宣委李昌、合作社主任任天华、妇联主任董桂花，这些人都行动起来了。经过耐心说服争取，程仁也终于放下了思想包袱，赵得禄不但提高了觉悟而且及时提出了关于果子的问题。原来财主们都在抢时间往外卖果子，贫农们说，如果等着慢慢分土地，那果子的利就丢完了。农会总结了要红契失败的教训，决定抓住这时机在果子上打个有把握的胜仗，来鼓舞士气。于是把全屯十一家地主的园子看管起来，由农会统一摘卖，得钱统一分配。这下，果树园闹腾起来了，参加的人越来越多，那些原来害怕的、观望的也都动起手来，顾虑逐渐消除了。农会和工作组借着果园里的好兆头，又发动九家佃户向地主江世荣算剥削账，索取红契。积极分子郭富贵带领佃户们硬把这个当过多年甲长的家伙说倒了，一百二十七亩地的红契拿回来了！这件事振奋了全村的穷人，许多人纷纷要求算剥削账，要求分地主的土地和浮财。他们说，“以前咱总以为咱欠地主的，如今才明白，欠账的、还账的应该颠倒过来。”大家以苦引苦，控诉地主罪行，话题自然就说到钱文贵头上了。王新田说：“咱十四岁时，钱文贵就要送咱去涿鹿城当伪军，后来咱卖了房子，典了六石粮食才算了事，今天定要斗倒这个地主尖。”农民主动起来向地主清算，公开点出钱文贵，这在暖水屯是从未有过的事，说明有了觉悟的萌芽，但还不足以表明群众已经真正发动起来了。可是文采同志却非常欣赏这小胜利，甚至说现在要防止过火，比如他就不同意分地主的浮财。张裕民、杨亮根据贫农的意见，提出重点打击钱文贵，胡立功完全赞成，而文采却极力搜集顾涌的材料。在土改斗争正走上高潮时，领导班子内部的分歧也愈明显了。

就像下场及时雨，县委宣传部长章品来到暖水屯。早在抗日时期，章品是第一个来到这村子的八路军，他发展的第一个党员就是张裕民。章品和暖水屯的穷百姓在生死斗争中血肉相联，他了解这里的干部和群众。他前两天接到县委书记的信并附有暖水屯的汇报，知道那里由区上派了一个缺少经验的知识分子去工作，半个月了还没开展斗争，心里就有了底。章品一来到村上，就走到老百姓家去了解核实情况，和村干部、工作组一起检查错误，总结经验，统一认识。接着决定以支持刘满诉苦和罢掉张正典治安员为突破口，放手发动群众，把主攻目标对准钱文贵，这样，决战的战幕拉开了。

张裕民往台中一站，李昌高喊着：“打倒恶霸！”“打倒封建地主！”斗争钱文贵的农民大会开始了！整个暖水屯的人都拥在这里，人们喊着，尽力往前伸着拳头。只听“哗”的一声，民兵们一齐扳动了一下枪栓，会场气氛更紧张了。钱文贵眯着蛇一样的小豆眼，被按在台上。忽见人群中跳上一条大汉对着钱文贵骂道：“你这个害人的鬼、谋财害命不见血的贼、你把咱村子上糟践的不成……。”当那大汉反过身来，人们认得他是农会主任程仁，他挣脱了那无形的精神绳索，完全解放了。人们情绪激昂地呼口号：“彻底消灭封建势力！”、“农民团结起来！”、“跟着毛主席走到头！”世世代代受屈辱的农民骤然间发现，这个世界彻底变了，他们感觉到有千斤的力量支撑着自己的腰杆，使他们直立起来了。

做了多少年牛马的贫苦农民终于第一次获得了土地。中秋佳节那天，全村欢庆土地还家，张灯结彩，整队游行，并欢送一百名青壮年组成支前队伍奔赴

解放战争的前线。"保卫我们的土地!""打倒反动派!""拥护八路军!"呼声震荡在桑干河两岸,人们看着支前的队伍朝怀来那边渐渐地远去了。

小说《暴风骤雨》

作者周立波,主要内容如下:

一九四六年七月下旬一个清晨,在东北松江省,由哈尔滨往东南的一条公路上,老孙头赶着一架四马拉的大车,坐着土改工作队萧队长一行人,正朝着元茂屯飞奔。

工作队的来到,使元茂屯开始了翻天覆地的变化。地主韩老六(韩凤歧)采用拉拢、威吓手段,使一些受苦人不敢揭发他的罪恶,但工作队扎根串连,访贫问苦,深入群众做艰苦发动工作,终于找到受苦最深的农民觉悟分子赵玉林,揭发了韩老六许多罪行。屯里的老田头与韩老六有深仇大恨,女儿被韩老六活活逼死,老伴的双眼也被气瞎。但是,在群众真正的发动之前,老田头是不敢站出来控诉韩老六的。赵玉林只带领少数积极分子把韩老六抓来审问,结果失败了,并没有把韩老六斗倒。工作队也认真总结了急躁冒进的教训,继而又进一步深入调查,准备对韩老六打一场真正的硬仗。

郭全海、白玉山是继赵玉林之后工作队新发现的两个农民骨干。小郭的爹被韩凤歧气病被抬到雪地里活活冻死了。白玉山为了和韩凤歧打官司,县衙门庇护韩老六,白玉山被关进大狱,而且三岁的小儿子也被韩老六打死。郭全海和白玉山在赵玉林的带动下,组成了元茂屯农会的核心,在萧祥队长不断帮助和教育之下,觉悟日渐提高。尽管地主憎恨他们,散布谣言陷害,但也挡不住他们跟共产党走的坚强决心。之后,经过萧队长和农会委员们一番精心准备,第二次斗争韩老六的大会召开了,老田头的血泪控诉激起群愤,但是狗腿子李振江的"苦肉计"又破坏了会场气氛,斗争韩老六的事就暂时停下来了。斗争会虽然暂搁下来,但地主的活动并未停止,韩老六加紧疏散财产,同时收买农会成员,制造农民内部分歧,以图破坏土改。

工作队萧队长贯彻上级精神,抓紧分地,赵玉林等带头分地,打消了观望的农户对国民党所谓"反攻"的顾虑。元茂屯土改正进行时,韩老六发现小猪官吴家富参加农会活动,就伙同李青山对小猪官下毒手。韩家大院残害小猪官的消息传出之后,全村群众愤怒冲进韩家大院,救出小猪官,找到韩凤歧,报仇地火焰燃烧起来了。全屯一千多群众,发自内心的控诉,剥下了韩老六吃人的狼皮。由于他罪大恶极,民主政府支持群众的要求,把他枪毙了。

整倒了恶霸地主韩老六,元茂屯大解放,农民群众的积极性空前高涨。斗倒了地主,农民们开始分胜利果实——地主的浮财。农会主任赵玉林,副主任郭全海和委员白玉山都表现出大公无私、先人后己的模范作用,但女人总归是女人,老白家和赵玉林的女人对男人的行动都曾表示过不满或不解,不过,后来都想通了。赵玉林对女人说得好:"能对付穿上,不露肉就行。'满洲国'光腚,也能过呀","别着忙,老百姓都有了,咱们就会有的。"斗倒了韩老六,逃到大青山当土匪的韩老七企图扑灭新生的农村政权,率领匪徒攻打元茂屯。赵玉林一马当先,组织了胜利的反击,严惩了匪帮。但是在这场反击战中赵玉林也英勇牺牲了。

萧队长在元茂屯斗争地主初步取得胜利的时候离开了屯子回到县城。第二年,萧队长带领一个由本县各区乡培养起来的青年干部组成的工作队再次回到元茂屯时,元茂屯的农会主任已经不是郭全海,而是地主狗腿子张富英和国民党潜伏特务李桂荣,他们把持元茂屯农会,对初步翻了身的农民施行着"伪满洲国"变相的统治,农民敢怒而不敢言。萧队长来到,依靠过去的老积极分子,找回郭全海,再一次掀起对杜善人,唐瓜子等大地主的斗争。群众发动起来了,向地主进行了反反把、挖浮财、搜枪支等政治和经济的清算。在斗争中,严肃打击了幻想变天的地主唐瓜子和杜善人,团结了观望动摇的中农刘德山,教育了王老太太、李毛驴等落后分子,提高了刘桂兰、白大嫂子等妇女干部的觉悟和能力。元茂屯农会在年轻的主任郭全海领导下更团结、更坚强了。在斗争胜利时刻,乘胜追击,郭全海、白玉山又到外县把韩老六的兄弟——日本和国民党特务韩老五抓获归案,根据韩老五的供词,农民自卫队在元茂屯终于挖出埋藏很深的卧底胡子李桂荣,元茂屯在萧队长领导下了取得反霸、反特的彻底胜利。元茂屯农民欢天喜地分到了第二次斗争果实,每家都分得了可心的牲口和土地。一九四八年,元茂屯的翻身农民过了一个从未有过的高兴的春节,不少家吃了半拉月的猪肉饺子。

元茂屯斗地主是胜利了,但是当时大部分中国还没有解放,人民和蒋介石匪帮的斗争仍在继续,政府和党号召翻身农民踊跃参军、去彻底打垮蒋介石。

元茂屯农会主任郭全海与积极分子刘桂兰刚刚结婚不久，小两口婚后生活正过得红火，但是为了带领全村青年掀起参军热潮，郭全海毅然报名参军，刘桂兰虽然流了不少眼泪，但她终究还是支持了丈夫的行动。由于郭全海的带头，王老太太也把刚刚结婚的大儿子送到队伍上。就这样，元茂屯的人们在欢腾的音乐声中送走了一百三十多名青年投入人民解放战争的洪流。

小说《风云初记》

长篇小说。作者孙犁。小说写于五十年代初，是作者迄今为止唯一的一部长篇小说。《风云初记》共三集。第一集1951年10月由人民文学出版社出版；第二集1953年也由该社出版；1962年作者改定第三集，并与前两集合编，由作家出版社于1963年出版。小说选取滹沱河沿岸的子午镇和五龙堂两个村庄做为故事发生的背景，围绕高(高庆山、高翔)、吴、田、蒋四姓五家在抗战初期的沉浮变迁，细致地描摹了冀中平原各阶级和各阶层的生活形态和思想动向，展现了"七七"事变后，冀中地区在中国共产党领导下组织人民武装、建立抗日政权的壮丽画卷。1937年春夏两季，冀中平原大旱，从保定、北平一带回家歇伏的买卖人，把日本侵略华北的消息带到乡村。老百姓的抗日热情日趋高涨。滹沱河北子午镇一户姓吴的人家有两个女儿、大女儿叫秋分，小女儿叫春儿。秋分已出嫁到河南岸的五龙堂。十年前，这里曾有一次农民暴动，秋分的丈夫高庆山是一个领袖，暴动很快失败了，庆山出去，十年没有音讯。春儿与在子午镇上的地主田大瞎子家当小做活的小伙子芒种相爱，春儿帮芒种缝缝补补，芒种也抽空给她担水，做做重力气活。很快，日本人的飞机轰炸到了滹沱河两岸。夜晚，逃难的人们，有家难归，担着无比的惊惶和恐惧，焦急和无依的痛苦，长久不能安眠。这时参加了红军，经历了长征的锻炼的庆山和当时暴动时的伙伴，学生出身的共产党员，经过了北平十年铁窗生活的高翔都回到了家乡，担当起在滹沱河沿岸建立抗日武装和政权的重任。他们着手建立武装队伍，并改编了高疤率领的杂牌队伍。高疤以前是这一带有名的大贼，以门窗不动能盗走大骡子出名。芒种在春儿的支持下也参加了抗日武装。春儿协助学生出身的女干部李佩钟组织了妇女救国会。李佩钟是田大瞎子的儿媳，但她冲破了双重封建家庭的束缚，带着爱情和婚姻的痛苦担当起一县之长的重任。她们组织青年妇女为保家卫国的战士做军鞋，田大瞎子拒绝交军鞋，被李佩钟秉公持法惩罚了。不久，李仙钟的丈夫田耀武带领国民党中央军也到了这里，和人民自卫军的代表高翔、高庆山进行谈判。田耀武的浮词滥调背后掩藏着利用抗日进行不利于团结抗日的勾当，那就是挑起内战和磨擦，牵制共产党。为此，他拉拢高疤，不惜向日本人卖国求荣，企图使抗日成为泡影。李佩钟毅然同他离婚。一种要求战斗的情绪在春儿周身的血液里流转着，她不仅纺纱做鞋，还练习打枪，在全县妇女自卫战的检阅中获了第一名。此时的芒种已是一名光荣的中国共产党党员了，春儿也向往着成为一名党员。芒种在战斗中负了伤，在春儿家养伤。一天春儿在门外拾到了一个刚刚出生的小孩，高疤的老婆俗儿乘机造谣，诬蔑春儿，春儿机智地辟了谣，打击了敌人。一天晚上，在叛变了的高疤的帮助下，田耀武的军队冒充八路军包围了村子。李佩钟受伤。春儿由于对党的热情和忠诚，出色的工作而加入了共产党。她和芒种还分别参加了抗日学校的民运院和军事院。三个月期满，芒种毕了业回到部队上去了，春儿因学习刻苦，成绩优秀而被留在了学院，当下一期学生的小队长。武汉失守，冀中地区的敌情更严重了，学院也被迫转移。春儿他们冲破了敌人的封锁线，前去慰问新到冀中的由贺龙将军率领的一二〇师。跟着这支队伍，春儿走遍了冀中地区，对家乡深切的情感使春儿更坚定了抗日到底的决心。芒种又上了前线，春儿在后方收公粮。田大瞎子想出坏点子赖租，结果反而搬起石头砸了自己的脚，被区政府逮捕。因为他罪行累累，被公审和从严法办。送公粮的队伍绵延不断，春儿走在其中。隆隆的炮声和爆破声此起彼伏，这是向敌人进攻的洪大声响，是华北抗日战场上全民出动作战的声音。在艺术上，孙犁成功地塑造了春儿等典型形象，写出了冀中地区风土人情、自然风景中所蕴含的诗情画意，给人以清新明快的美感。

小说《活人塘》

中篇小说。作者陈登科。人民文学出版社1951年7月初版。收入文艺建设丛书。小说以解放战争时期苏北敌后斗争中的一个真实故事为基础，描写了薛陆氏一家救护解放军战士的事迹。小说深刻地揭露了国民党反动派和地主还乡团对人民残酷的剥削

和压迫，热情歌颂了人民群众不屈不挠的斗争精神和对解放军的真挚热爱，表现了“军民一体骨肉相联”的血肉关系。1946年冬，解放军某部在与敌人的激战中，战士刘根生负伤掉队，凶恶的敌人发现了他，并逼迫薛陆氏挖土活埋受了重伤的刘根生。薛陆氏以垂危的亲生女儿七月子换取了被活埋的刘根生，把他抬回家去，看伤治病。刘根生男扮女装，冒名顶替七月子，与地方党组织取得了联系，组织新河集的人民群众进行顽强的斗争。他们坚持了十五个月的斗争，当1948年3月解放军打过来时，刘根生奋不顾身地炸掉敌人的大碉堡，迎来了解放。小说写出了在国民党反动军队和地主还乡团的压榨下，新河集人民群众的悲惨生活，和他们对革命胜利的坚定信心。作者与书中的主要人物有过生死与共的共同斗争经历，所以现实斗争的真实气氛，可以在作品中给人以较强的感染。小说并未回避斗争的残酷性，也不掩饰主要人物的思想矛盾和变化过程，因此更增强了作品的真实性。小说中的薛陆氏、大凤母女都只是农村的普通妇女，作者并没有脱离她开们的思想基础去拔高人物，而是通过描绘她们一家与还乡团头子孙在涛的血海深仇和与人民军队的共同命运，写出了薛陆氏以亲生女儿换取解放军战士的崇高行动，性格发展得自然。当敌人逼她去挖土活埋刘根生时，“她在挑着泥，心里在念：‘观音大士，你在天上撂下一个炸弹，炸死这两个比日本鬼还坏的黄恶鬼，救活解放军的命，我在三官殿门口唱三台大戏，我吃一辈子长斋……’。”这段描写符合人物的现实处境和人物的生活经历，形象朴素而感人。小说的其他人物，像沈金林、朱长青、李成功、小团子等都有较为鲜明的性格特征。小说具有浓郁的地方色彩和朴实自然的风格。

小说《铜墙铁壁》

长篇小说。作者柳青。人民文学出版社1951年出版。小说描写的是解放战争中，陕北人民保粮支前，英勇斗争的故事。1947年3月，国民党反动派对陕甘宁边区发动了疯狂进攻。在党中央领导下，边区人民英勇反击。小说就是在这样一个大的背景下展开的。沙家店粮店是故事的中心。这个粮店是专为供给进攻榆林部队粮食而设立的。粮店的干部知道，在战斗中“粮食就是胜利，粮食就是战士们的性命”，他们舍生忘死，坚持临时粮站的工作。民工们不顾敌机的轰炸和扫射，不断地用肩和背把粮食运往前线。当敌人快进入沙家店时，他们仍不放弃粮食的拖运工作，宁肯自己冒着性命危险，也不肯把粮食留给敌人。作品主人公、村干部、共产党员石得富，曾是支前模范，获得模范担架队员的光荣称号。回到村里以后，又担负起沙家店粮店的工作。他一度被敌人俘虏，但任凭敌人折磨，也没暴露一点军事秘密。后又从敌人手中逃出来，带着重伤给部队带路。“真正的铜墙铁壁是什么？是群众，是千百万真心实意拥护革命的群众。”小说深刻地揭示了这一主题。毛泽东、周恩来、任弼时在小说结尾时的出现，是小说一个成功的尝试。它第一次生动地描绘了革命领袖在人民群众中间出现的激动人心的场面，表达了人民群众对革命领袖朴实、真挚的情感。小说脉络清晰、点面结合，颇具特色。作品的全部情节围绕着沙家店粮站的工作展开。石得富这个英雄形象的塑造是小说的又一艺术成就。石得富朴实、热情、勇敢、坚贞，对党赤胆忠心，对工作认真负责，是柳青笔下较成功的农民形象之一。

诗歌《雷之歌》

抒情诗。作者田间。收入作者诗集《汽笛》（作家出版社1951年6月初版）。这是一首反映抗美援朝战争的佳作。它以强烈的感情，鲜明的画面，讴歌了志愿军战士的爱国主义和国际主义精神，表达了诗人对帝国主义无比憎恨的思想感情。全诗共六节二十四句。前三节，诗从以凝练的笔触，勾勒了朝鲜战时生活的一个片断，烘托出一派战争的气氛。在风雨雷电中，一个孤零零的孤儿，哀号在母亲的身旁。尽管他的“哭叫”“好比雷声一样”，却不能唤醒被炸伤的亲娘；尽管他“抚着母亲的胸膛”，却不能保持母亲身上的余温。这一“叫”一“抚”，刻画真切，凄恻动人。诗的后三节，着重刻画了一个志愿军战士“我”的形象，描绘出一幅壮烈的画面。小兄弟的哭叫，震动了“我”的心。“我眼里含着泪”，“我一手抱着孩子，又一手举起枪”。“我的心像雷响，心上冒着火光，在狂风暴雨中，我奔向前方！”这里，诗人通过“含”、“抱”、“举”、“冒”、“奔”几个动词的选用，典型生动地把一位泪满眶、恨满腔，赴汤蹈火，一往无前的国际主义战士的英姿描绘出来。诗作构思精巧，全篇以“我”的活动为主体，以“雷声”为线索，来展开画面的转化和情绪的波澜。诗作句式整齐，一韵到底，一改诗人早

期诗歌错落的句式与自由的韵式。而诗风的明快，音节的和谐，与雷声同调，自然天成。“顶针”的形式和重复的诗句，如阵阵雷声，时断时续，震响全篇。景与情、声与调，和谐统一，浑然一体。

诗歌《睡了的村庄这样说》

抒情诗。作者胡风。写于1951年4月。最初发表于《人民文学》1953年12期。《长安》1981年第3期重新刊载。这是一首洋溢着对劳动、和平与祖国的真诚热爱的颂诗。乘坐夜间列车的人数难以统计，望见车窗外面间有耀耀灯光的睡了的村庄的人次也不知有多少。然而，具有“心事浩茫连广宇”胸怀的诗人，却由这很少激动旅人们的平凡夜里的平凡村庄，激起了经验过的积淀在内心的人生悲喜情感，写下这首动人的诗篇。作品采用拟人化的手法，以村庄自述的口吻，回顾村庄苦难的过去：“我的皮肤在严寒和酷热里面烂过肿过/我的眼睛在羞涩和屈辱里面烧过痛过/我的胃囊在饥饿里面打过抖/我的心房在仇恨里面滴过血”，我度过了多少年“不眠的夜”；叙说村庄幸福的现在：“我的倒塌的土墙都砌好了/我的破漏的屋顶都补牢了/我的窗子都糊上了新纸”，我“带着满身的清洁睡了/带着满身的喜悦睡了”；展望村庄黄金色的未来：“星星的明亮的眼睛/守卫着我/天空的温柔的手臂/环绕着我/土地的纯洁的胸膛/拥抱着我/祖国守卫着我。”这里，村庄已成了作者的化身，作者借村庄表达了自己作为一个新中国主人的自豪感和幸福感。这首诗共十二节，一百三十一行。它运用自由诗体的形式，感情诚挚，格调高亢，语言流畅，排比、铺陈、对衬手法的大量融汇，更增添了诗的豪放之气，具有较强的艺术感染力。

诗歌《我们来到了莫斯科》

一

渡过松花江和安加拉河，
我们从北京来到了莫斯科。

我们的祖国富饶又广阔，
五万万颗心向着莫斯科。

三边沙漠上的牧羊人想念着斯大林，
洞庭湖滨的农民向往着莫斯科。

站在红场上看红星，
红星还比太阳红。

红星闪耀高入云，
红星楼里住着斯大林。

看见红星就想起了您，
毛泽东的人民问候您：

一问您健康再问您安，
祝您长寿万万年！

二

翻过了长白山和乌拉尔山峰，
我们从天安门前来到了克里姆林宫。

天安门上飞白鸽，
克里姆林宫上有大钟。

斯巴斯卡雅塔上的钟是斯大林的钟，
爱好和平人类的京城是克里姆林宫。

克里姆林宫的钟声在号召和平，
全世界善良的人们同声响应。

斯大林的大钟指针最准确，
正直的人们跟着它走向胜利与和平。

拉普人从北极冰块上看指针，
马来亚人在橡树底下听钟声。
平壤的母亲们紧紧抱着孩子，
淮河的农民们要保卫自己的好光景。

听啊，克里姆林的钟声又响了，
亿万人高喊着：我们不要战争，
我们要和平！

1951年11月8日于莫斯科

（艾青）

诗歌《苏联人民和我们在一起》

苏联人民和我们在一起

当春雷震动古老的中国大地，
年轻的海燕把第一次风暴掀起，
在温暖的广州湾里，
满载着友谊的巨船开来了，
桅杆上飘扬着耀眼的红旗。
那时候，我虽然还是个小孩子，
可是，我的老师已经告诉我：
——苏联人民和我们在一起！

当勤劳的农民愤怒地拿起武器，
对准血腥的太阳旗，
战斗在华北平原上的英雄们，
以更英勇的战斗，
遥向斯大林格勒战壕里的战友们祝贺胜利。
那时候，我已经是中国人民解放军的一个战士，
在最艰苦的战斗中我鼓励着战友们：
——苏联人民和我们在一起！

当我们在圣洁的土地上肃清了豺狼，
第一面美丽的五星红旗在天安门上升起，
从遥远的克里姆林宫里，
传来了热情的祝贺，
传来了两万万人民兄弟般的友谊。
那时候，千万只火把照红了扬子江，
人们热泪盈眶地高喊着：
——苏联人民和我们在一起！

当无敌的斯大林的保卫和平大军在红场站立，
千万只白色的鸽子从克里姆林宫上飞起，
我们从黄河岸边来到莫斯科，
我们带来了五亿人保卫和平的决心，
也带来了太平洋一样深厚的友谊。
亲爱的朋友们——让我们结成兄弟，
当七万万双胜利的巨手交相紧握时，
我们的友谊就是和平事业决定性的胜利！

1951年11月19日于莫斯科

（艾青）

通讯《谁是最可爱的人》

作者魏巍。最初发表于1951年4月11日《人民日报》。人民文学出版社1951年出版。作者通过在朝鲜战场上的所见、所闻、得出了一个明确的答案——志愿军是最可爱的人！作者满怀深情地讲述着一个又一个可歌可泣的故事：二次战役的时候，有一支志愿军的部队向敌后猛插，去切断军隅里敌人的逃路。当他们赶到书堂站时，逃敌也恰恰赶到那里。先头连抢占了公路边的一个小山岗，一场激烈的战斗开始了。敌人为了逃命，以三十二架飞机、十多辆坦克和集团冲锋，向这个连的阵地汹涌卷来。勇士们高喊着口号，一次又一次把敌人击退。这场激战持续了八个小时。最后，勇士们的子弹打光了，与敌人展开了肉搏战。战后打扫战场时，看到烈士们的遗体保留着战斗的姿态，有抱住敌人腰的，有抱住敌人头的，有卡住敌人脖子的，有的嘴里还衔着敌人的半个耳朵。这个连虽然伤亡很大，却消灭敌人三百多名，更重要的是他们牵制住了敌军，使我军主力部队能赶上来聚歼敌人。在汉江北岸，作者遇到一个年仅二十一岁的战士，名叫马玉祥，是黑龙江青岗县人。他原是炮兵，当他目睹美国侵略者的法西斯暴行后，就要求去步兵连，想法只有一个："离敌人越近，越觉着打得过瘾，越觉得打得解恨！"一天，他从阵地下来，进村时赶上几架敌机空袭。一名朝鲜男子倒在院子里，敌机投下的燃烧弹点燃了房屋，浓烟中传来孩子的哭声。他想起了祖国的人民，于是冲进烈火封门的房间，救出了孩子，再去救孩子的母亲时，她已经不行了。他紧紧抱着这个无父无母的孩子……我们的战士住的是防空洞，吃的是炒面和雪，为的是祖国人民"可以坐在挺豁亮的屋子里，泡上一壶茶，守住个小火炉子，想吃点什么就做点什么。"我们的战士对祖国、对朝鲜的唯一要求就是希望得到一块"朝鲜解放纪念章"，戴着它回到祖国去！这就是我们的战士美丽而宽广的情怀，他们确实是我们最可爱的人！50年代初期，魏巍亲赴朝鲜战场，之后写下了一系列优秀的通讯报告。《谁是最可爱的人》是影响最大的一篇。文章发表的第七天，《人民日报》刊登了两封读者来信，信中表示要加紧生产，支援志愿军的英勇战斗。郭沫若认为，好的作品是"把他们的心弦拨动，把他们的智光点燃"，《谁是最可爱的人》发掘出了志愿军战士无比高尚的革命英雄主义、爱国主义和国际主义精神，因此，其影响范围远远超越了一般文学作品的读

者群，在全国人民中激起巨大反响，而“最可爱的人”也成为对志愿军最亲切的称呼，最崇高的赞誉。本文无论是选材、剪裁，还是主题的提炼，无论是人物刻画，还是语言的运用，都值得称道。首先，从材料的选择与使用方面来看，作者精心选择了三个内容，这与他在朝鲜战场上耳闻目睹的素材相比，无疑是九牛一毛。据说作者的初稿共写了二十多个材料，最后忍痛割舍为三个，叙述时又注意了详略的安排，所以，典型、生动的材料给读者深刻的印象。其次，从主题的确立与表现上看，文章通过看似平凡的事迹，譬如吃炒面，蹲防空洞，写出了深刻的道理，真实地反映了志愿军战士的内心世界，准确地反映了那个历史时期的时代风貌。再者，在人物的刻画上，作者将典型人物的刻画与英雄群像的描绘相结合，勾勒出了一个个栩栩如生的艺术形象，从而由战士的个体形象表现着志愿军的共体内涵。成功的人物塑造，使文章的主题得到充分地展示和深化。另外，在语言的运用上，作者根据内容的需要富于变化，时而壮怀激烈，引吭高歌，时而低回委婉，情深意长。对战士的热爱，对敌人的憎恨，通过准确、鲜明、生动的语言表达得淋漓尽致。作者也很注意通过语言媒介和读者的情感交流。第二人称代词在文中多次出现，缩短了作者和读者的距离，两者似在亲切地交谈，所以作者对志愿军的深厚感情与崇高敬意，自然而然地引起读者的强烈共鸣。为此，几十年来，本篇一直被视为报告通讯的典范，并选入中学语文教材。

话剧《龙须沟》

作者老舍，主要内容如下：

解放前，初夏的上午，雨后。北京天桥东边有一条有名的臭沟——龙须沟，在沟旁的一个小杂院里，住着四户人家。赵老头孤身一人，他每年总是在这时候发疟疾，不能外出干活。王大妈是个老于世故、胆小怕事的人，以做手工为生，她警告二春，不要学她大姐，嫁出去就永远不回头，并说这里是块宝地，虽然脏，但有活干。赵老头也说，这儿的地好，人也好，只是做官的坏，恶霸坏。拉三轮车的丁四，拉了一天的车，晚上怕掉进臭沟里，在外面坐了半夜。一回来，丁四嫂就给他要买米钱，夫妻之间引起一场冲突。程疯子是个旧艺人，因为不肯低三下四伺候有势力的人，竟遭毒打。恶霸黑旋风的帮凶冯狗子踢了程娘子的烟摊，娘子不示弱，狗子便去打疯子。二春由屋内冲出打狗子，大妈惊慌地拉住二春，四嫂不敢上前。赵老头拿着菜刀从屋内冲出，吓跑了冯狗子。这时远外传来雷声，暴雨下来，巡长跑来大叫一声：“妞子掉在沟里啦！”四嫂狂喊：“妞子。”跑下。

解放后，小妞子死后一年。赵老头当了治安委员，教训冯狗子要改邪归正。疯子捧着小金鱼缸，到妞子坟上大哭一场，他还要求赵老头斗斗那个最厉害的恶霸——龙须沟。四嫂也要求赵老头去劝丁四。黑旋风被捕了，冯狗子来给疯子赔礼，疯子看了他的手说：“啊，你的也是人手，这我就放心了，去吧！”春天，“量地的”来了，赵老头说是修沟的，王大妈不相信，说是来“跑马占地”的。二春高兴地扭起秧歌来了，疯子决定到民教馆去唱“修龙须沟”。夏天，修沟的队伍来了，修了厕所，安了自来水，大妈又抱怨二春到处乱跑。丁四听了赵老头的话，也改业当工人，起誓去挖沟。在修沟过程中，遇到暴雨，挖新沟的土又堵住了旧沟，水漫进了院子，政府及时组织干部群众抢险，挖沟排水，大家都非常感激。夏末，新沟落成了，还修了马路。小杂院变得十分整洁，满院子被阳光照耀着。环境变了，人也变了，丁四当了工人，二嘎子进了工厂，程疯子有了管自来水的职业，在举行新沟竣工庆祝大会的一天，人人心情振奋，处处喜气洋洋。丁四穿了身新衣，唱着“解放区的天”跑了，王大妈也换了身新衣服，赵老头把这件事总结为“五福临门”，大家高高兴兴地去参加大会，程疯子还为大会编了“数来宝”：“好政府，爱穷人，教咱们干干净净大翻身，……齐努力，多工作，国泰民安享太平。”大家跟着齐声唱道：“享太平。”

《龙须沟》是一部出色的革命现实主义剧作。它以饱含激情之笔，勾勒了一幅丰富多采的生活图画。它通过沟的变化、人的变化来歌颂新社会，它是社会主义新中国的一曲热情洋溢的颂歌。

歌剧《白毛女》

贺敬之、丁毅执笔，主要内容如下：

歌剧《白毛女》写的是抗日战争爆发前后河北省某县杨格村佃农杨白劳的独生女喜儿的故事。喜儿三岁死了娘，与父亲相依为命，风里来雨里去，过着艰难困苦的生活。邻居王大春的母亲王大婶很同情她，给她以关怀和照顾，使她这无娘的女儿能感受到一些温暖。喜儿十七岁那年，她父亲杨白劳与往年一样，在旧历年关时外出躲账。除夕这天，喜儿在家盼

爹回来"欢欢喜喜过个年";杨白劳以为已躲过年关逼债的日期,怀着侥幸的心情偷偷回家,并且给喜儿买了二尺红头绳。可是,狠毒、无耻的恶霸地主黄世仁此时却在打着喜儿的主意。他令狗腿子穆仁智把杨白劳叫来,以还清所欠租粮和借款为由,威逼他把喜儿送进黄家。杨白劳不答应,黄世仁就令穆仁智写下卖身契,强迫杨白劳按了手印。杨白劳回家后,精神恍惚,痛苦万分,但强装笑脸,勉强与赵老汉、王大婶和大春喝酒吃饺子。待夜深喜儿睡着后,他喝下卤水,走出门外,跌倒在雪地死去。

第二天大年初一,正当喜儿抱着父亲尸首失声恸哭时,穆仁智不顾大春、大锁等人的阻拦,率人将喜儿抢走。喜儿成了黄母的丫头,受尽折磨、打骂;佣人张二婶则暗中保护和照顾她。在此期间,大春几次去黄府看望喜儿,都被赶回,而穆仁智则又到大锁等人家拔锅逼债,因而惹得大春、大锁火起,揪住穆仁智狠揍。黄家打手闻声赶来,大锁被抓,大春外逃西北。不久,黄世仁将喜儿奸污;喜儿怀孕后,黄世仁又另娶妻妾。为了不使喜儿在办喜事这天坏他们的名声,黄世仁母子骗她不要露面,暗地里却商议着卖她。张二婶将真情告诉喜儿后,她大骂黄氏母子,遭黄母毒打后被关押起来。当天晚上,张二婶偷到钥匙,放喜儿从后门逃跑。黄家发现后,急派人追赶。狗腿子们追到河边,拾到喜儿掉落的一只鞋,以为她已跳河自杀,就转回家了。

过了一年多,村里纷传奶奶庙有"白毛仙姑"显灵,都去求签上供。其实,"白毛仙姑"就是喜儿。她出没深山野林,以野果和奶奶庙的供品充饥,为报仇雪恨而顽强生活着。一天,下着大雨,黄世仁与穆仁智从外回家,上奶奶庙避雨,忽然遇见"白毛仙姑",吓得大叫。当喜儿看清是黄世仁后,抓起供果向黄世仁掷去,吓得黄世仁失魂落魄,抱头鼠窜。不久,大春率八路军打到县城,救出关押在狱中的大锁等人,帮助乡亲们建立抗日民主政权,斗地主,闹翻身。但由于黄世仁一伙借"白毛仙姑"散布"八路军,不久长"的谣言,农民一时难以发动起来。于是,大春、大锁遵照区长的指示,潜入奶奶庙,决心揭开"白毛仙姑"之谜。他们与"白毛仙姑"相遇后,喜儿以为是黄家的人来抓她,就扑向大春。大春开枪,喜儿负伤逃跑。大春等追至山洞,得知"白毛仙姑"即是喜儿。喜儿的遭遇激起人们的无比愤怒,人们一致要求为喜儿报仇。于是,区长亲自主持斗争黄世仁的大会,让喜儿等受苦百姓倒出苦水,控诉地主罪恶。最后,区长宣布逮捕黄世仁和穆仁智,准备公审法办;人们欢欣鼓舞,喜庆胜利。

剧本表现了"旧社会把人变得鬼,新社会把鬼变成人"的深刻主题。

歌曲《全世界人民心一条》

全世界人民心一条

招　司词
瞿希贤曲
mf 愉快·热烈
胜利的旗帜哗啦啦的飘,千万人的呼声
地动山摇。斯大林,毛泽东,斯大
林,毛泽东,像太阳在天空照。
红旗在前面飘,全世界走向路一条;争取人民民主,
争取持久和平,全世界人民心一条。
红旗在前面飘,全世界走向路一条;争取人民民主,
争取持久和平,全世界人民心一条!

歌曲《我们是春天的鲜花》

F 调2/4 我们是春天的鲜花 张季词
活泼·愉快 ——少年儿童庆祝国庆歌—— 瞿希贤曲

礼炮响,国旗升;少年儿童真精神。
白衣衫,红领巾;活泼勇敢向前进。
我们是春天的鲜花,我们的心中多么
高兴!抬头望,天安门,毛主席微笑着
检阅我们。千万只小手高举起,向着
毛主席敬礼,敬礼,敬礼!
你的话,我们听;我们要做你的好学生。
时时刻刻准备着,建设祖国,保卫和平!
时时刻刻准备着,建设祖国,保卫和平!

歌曲《人民的领袖万万岁》

bB 调4/4 人民的领袖万万岁 郭沫若编词
每分钟 108 拍 贺绿汀作曲
太阳照在绿草地,草原显得更美丽。
最大的光荣属于谁?我们的领袖毛主席。

山上的松树青青的哩，河里的流水滚滚的哩，
太阳的光辉暖暖的哩，毛主席的恩情深深的哩。
通红的酒杯斟满酒，我们的双手举过头。斟满酒，举过头；
斟满酒，举过头。万岁万岁万万岁，兄弟民族大团结！
万万岁，万万岁，人民的领袖万万岁！

歌曲《中苏儿童友谊之歌》

中苏儿童友谊之歌
稍快 袁水拍作词
卡巴列夫斯基作曲
中苏儿童手拉手，大家一起跳舞又歌唱。
人民的国家像花园，条条道路都开放。
中苏儿童手拉手，大家一起跳舞又歌唱。
中苏儿童好朋友，我们团结友爱好像兄弟一样！
我们前辈创造它，他们底鲜血换来这无上荣光。
中苏儿童好朋友，我们团结友爱好像兄弟一样！
在莫斯科红场，在北京天安门，中苏儿童向前进。
为了保卫它，建设得更加辉煌，就要准备一切力量。
飞过森林，飞过遥远的边境，歌声合成一个声量。
光荣的红旗在前面领导着我们，我们是保卫和平的后备军。
光荣的红领巾代表共同的理想，我们是未来底主人翁。
望着我们。万岁，我们
亲爱的毛泽东！万岁，我们亲爱的斯大林！

歌曲《我们要和时间赛跑》

我们要和时间赛跑
袁水拍词
瞿希贤曲
朝气蓬勃地
1=E$\frac{2}{4}$
火车在飞奔，车轮在歌唱，装载着木材和食粮，
烟囱像森林，钢水在沸腾，新纪录不断地
出现，儿童在欢笑，老人享安康，从前我们受雨淋，
运来了地下的矿藏。多装快跑，快跑多装，把
找窍门要开动脑筋。修好江河，栽好树林，叫
今天我们住新房，家家户户，喜气洋洋。看，
原料送到工厂，把机器带给农庄。
洪水听候使唤，叫沙漠盖上绿荫。
文化普及全国；看，光明照到边疆。
（副歌）
我们的力量移山倒海，劳动的热情无比高涨。我们要和
时间赛跑，走向工业化的光明大道；我们要和时间赛跑，迎接伟大的建设高潮。潮！

歌曲《在祖国和平的土地上》

1=bB$\frac{2}{4}$
光未然词
李群·张文纲曲
稍快·愉快地
在祖国的土地上，生活天天向上升，
青年人怀着远大的理想；老年人越活越年轻。
我们工人劳动最热情，生产记录日日新；
农民已经组织起来，年年都是好收成。
我们热爱和平，从不侵略别人；
也不准侵略者破坏人类安宁！我们全世界人民团结一心，
举着和平的旗帜前进！
勇敢的五万万人民，结成一个大家庭。
从首都通向遥远的疆，到处是建设的歌声。
我们开辟了幸福的道路，一心奔向光辉前程。
伟大的领袖伟大的党，领导着我们万里长征。
我们热爱和平，从不侵略别人，也不准侵略者破坏人类安宁！
我们和世界人民团结一心，举着和平的旗帜前进！

历史花絮

一、毛泽东处理人际关系一事例

1951年春，毛主席在石家庄“休养”期间，除了选编和修订《毛泽东选集》的文章外，每天都要处理大量的信函和电文。3月31日他亲笔写的两封《关于彭友胜工作安排问题的信》，读来耐人寻味，可谓我们共产党人正确、妥善地处理人际关系的范例。

彭友胜，是湖南衡东人，辛亥革命中，曾在湖南起义的新军中任副目（即副班长），当时毛泽东在他那一个班当列兵。后来两人在广州又见过一面。可以说，彭友胜是毛泽东的老“顶头上司”、老同乡、老朋友了。建国后，彭友胜在家乡可能有困难，便写信给毛泽东叙旧，信写得很客气，其本意，明显是托毛泽东介绍安排工作。

毛泽东接到此信后，甚为高兴，也非常重视。虽然党和国家主席与一个退役小卒，地位相差十万八千里，但毛泽东对当年共过事的这位故人，充满了故旧的情谊。他没有假手秘书答复这一芥豆般小事，更没有像陈胜等农民领袖那样对当年穷哥们拒之于门外，置之不理，而是在百忙之中，亲笔写了两封长达千言的书信，为他介绍。当时毛泽东虽说自称“休养”，实际上对党和国家的大事日理万机，从抗美援朝的战略战役部署，镇反政策的制定执行，到经济建设的宏图大业，他都在运筹帷幄。他在石休息三个月，亲拟的文电，单是收入《建国以来毛泽东文稿》一书的，就有106篇。在如此紧张的情况下，过细地处理彭友胜的工作问题，反映了伟大领袖毛泽东和群众的密切关系，以及他重情谊的性格特征。

毛泽东的两封信是分别写给彭友胜本人和湖南省政府副主席的。主要内容是：

第一、规劝彭友胜安心在农村工作和生活，说你被划为贫农成份，如果是群众同意了的，那是很好的。乡下能过得去，以待下乡或暂住乡下为好，因为到外面怕难找到适宜的工作。这里，毛泽东没有讲大道理，也没有居高临下的支使，完全是朋友间的维文善诱，入情入理。

第二、在写给湖南省政府负责人的信上，毛泽东如实证明了彭友胜参加辛亥革命的身份，恳切地说明：“据我过去的印象，〔彭友胜〕是个老实人”。与此同时，毛泽东又认真负责地说明，对彭友胜后来的历史和目前的情况并不清楚。这实际上是一份“证明材料”，写得实事求是，客观公正。伟人与普通人打证明，反映了毛泽东伟大而质朴的品质。

第三、向湖南省政府依据政策提出具体建议，请他们对彭友胜加以考察，如果历史清白，则可“照辛亥革命人员例”，给以照顾，如给些钱安置，如介绍工作。毛泽东这里的建议，是“援例”，即照政策，而不是因为他的朋友要求特殊开后门。同时，毛泽东再三声明，由于对彭后来的历史不清楚，“不便提出确定的意见”，请湖南“酌定”。这里，毛泽东的组织观念可见一斑。

第四、在坚持以上原则的前提下，毛泽东也给彭友胜提供了方便，让拿他的信去找湖南（省）政府副主席程昱龄。但声明，“不一定能有结果”。

从这件小事我们可以看出，毛泽东在处理人际关系上，既有高度的原则性，又有浓厚的人情味；既不违背政策和原则，又在办理渠道上提供帮助；既解决故人的困难，又不使他期望过高，更不给打保票；既提出解决问题的建议，又不强加于下级。在这里，原则性、灵活性、政策性、做到了有机的完美的结合，实在是处理人际关系的典范。

今天，我们许多领导人，也面临亲友托情办事、请批条子等问题，简单拒绝并非良策，无原则迁就又绝对不允许，到底如何对待这类事，读一读毛泽东的这两封信，是会受到启发而有助益的。

（赵联增）

二、乔冠华秋吟三八线

1951年的金秋，我国外交官李克农、乔冠华与美国李奇微、乔埃，在朝鲜板门店进行举世瞩目的

"停战谈判"。天气渐冷，寒衣未到，我方谈判代表团人员急切盼望。乔冠华挥笔给我外交部办公厅主任王炳南写了一首代函的"催衣诗"。谨录之如下：

"炳南仁兄左右：开城秋深矣，冬装犹未至。东北在咫尺，奈何非其事，既派特使来，何以不考虑？吾人忍饥寒，公等等闲视，口惠实不至。难道唯物论，堕落竟如此？日日李奇微，夜夜乔埃事，虽然无结果，抗议复抗议。苦哉新闻组，鸡鸣听消息，嗟我秘书处，一夜三坐起。还有联络官，奔波板门店，直升飞机至，趋前握手见。（注：美代表团乔埃等乘直升飞机前来赴会）又有新闻记，日日得放屁，放屁如不臭，大家不满意。记录虽闲了，抄写亦不易，如果错一字，误了国家事。警卫更辛苦，跟来又跟去，万一有差错，脑壳就落地。千万辛苦事，一一都过去，究竟为谁忙，四点七五亿。（注：当时全国人口估计数字）遥念周总理，常怀毛主席。寄语有心人，应把冬衣寄。"

这首古今少见的"催衣诗"，虽为正史不载，但确有纪念意义，值得一读。

（李贻训）

三、彭德怀朝鲜战场遇险记

1950 年 10 月 4 日，中央政治局扩大会议，在商讨抗美援朝大计。林彪振振有词，坚持不出兵。其实，他是有私心，怕影响他"常胜将军"的英名。彭总思前想后，同意毛泽东主席的意见，认为应该出兵抗美援朝，并且授命挂帅出征。有一句话道：文献策，武效命。他从受命那一天起，就做好了为祖国舍身效命的准备。

当时毛主席考虑到彭老总的安全，准备把志愿军指挥部设在鸭绿江北岸。

毛主席先是引而不发，问："德怀同志呀，你对你的指挥所设立是怎么考虑的？"

彭总刚刚受命，未及多思，说："我还没有很好考虑。"

毛主席说："这样，中央考虑，为了你和指挥所的安全，为了免遭敌机轰炸，指挥所应设在鸭绿江北岸一隐蔽处。"

彭总双眉耸起，断然说："那不行呀，主席。我的指挥所不能设在鸭绿江北岸。部队打到哪里，我就应当到哪里。为了指挥方便，我向来习惯靠前指挥。"

"你靠前指挥，中央考虑不安全么。你的统帅部，万一被敌人一下子炸掉呢？"

"设在北岸，影响不好。总而言之，主席，叫我彭德怀去，我就不能在北岸设指挥所。"

最后，毛主席还是没有"倔"过这位老总，同意了他的意见。

彭总把个人安危置之度外，并不是不知道战争这架机器每时每刻都在大口大口地吞噬掉难以计数的生命。往安东起飞的前一天，他让秘书向学校给在北京的侄儿、侄女请了假，他要抽空见见他们。他看着这些稚气未脱的孩子们，有许多话，又不能明讲，只是把自己仅有的几件衣服从箱子里拿出来，每个孩子送了一件，他作了最坏的准备。

1950 年 10 月 19 日，党中央、毛主席决定志愿军从安东——辑安线渡鸭绿江，进入朝北作战。此日傍晚，细雨蒙蒙，风裹着雨丝直扑人面，鸭绿江上笼罩着灰色的水雾。江水泛着土黄色，吐着白沫，不停地奔腾着。彭总双手抱拳，对送行的军政领导说："同志们，再见！"然后，他的吉普车冲上了鸭绿江大桥。26 万大军，他带着一个秘书两个警卫员身先士卒首批入朝，进入朝北战场。当时，美军及其同盟军已疯狂地长驱直入到达朝北山区一带。彭总在新义州与朝鲜外长朴宪永会面后，在敌情不明的朝北山区奔波了两天两夜，到达北镇西北的小山沟大洞，与金日成会面。这时，大洞已成为敌后，敌人的大炮声清晰可闻。敌人一部分已经进到大洞东北的桧木洞了。中路敌人由熙川到了楚山。西路敌人由龟城到了大馆洞、新安州。两位统帅处境十分危险。彭总在《彭德怀自述》中回忆时说："当时敌先头部队由德川经熙川窜到我与金会谈的大洞东北方面的桧木洞，已绕到我们住的大洞后边去了。我志愿军刚过江不远，即与该敌遭遇，我与金幸免被俘。"

美军根据电台信号密集能很快判断出志愿军司令部的位置。志司曾经多次遭到美机的轰炸。毛主席、周总理多次来电："你们的指挥所应建筑可靠的防空洞……请你们充分注意机关的安全，千万不可大意。"但是彭总就是不躲飞机。其他领导同志让他到防空洞，他质问："来朝鲜是来躲飞机的吗？"问得大家无言以对。1950 年 11 月 24 日清晨，天刚刚亮，志愿军党委根据昨天敌机活动情况，决定志司机关干部全部上山，只有彭总不上。洪学智叫他，他说："哪个要你多管闲事！"洪不说三四，且拉且拽，又有别人帮忙，总算把他挟持上山。刚刚上山，只见敌机直飞志司，对准彭总房子和作战室扔下凝固汽油弹。他站在洞外，亲眼看到美机把他的房子夷为平地。

彭总在朝鲜战场上，从不考虑个人的安全，有时

候，哪里危险，他偏到哪里去。二次战役三十八军打了一个漂亮仗。他考虑我军在敌我装备悬殊的条件下，大胆迂回，包抄分割，靠的就是勇敢不怕死的精神！未出国前，讲这些作战原则，还比较抽象。现在好了，有了成功的战例。所以，准备在三十八军开现场会，总结经验教训，鼓舞全军士气。当时，志司到三十八军驻地还有200多公里呢！沿途天上有敌机轰炸，地下有流窜之敌和敌人埋下的地雷，路途很危险。彭总说："邓华和洪学智在家，我到三十八军去。"邓、洪听了，这怎么行？很不安全呀？彭总问："我不安全，你们去就安全了？"洪学智说："老总与我们不同呀！关系重大呀！老总是统帅，不能去冒这个险。我代表你去吧。"彭总说："我用你代表？"邓、洪坚持彭总不能去，要去的话，得请示中央。这样，彭总才算改变了主意。

四次战役后，志司从金化转移到了上甘岭西北百余公里的空司洞。管理处同志在彭总住房的门口，给他挖了一个小防空洞，直对着他的房子。一旦敌机来轰炸，彭总可以很快地进入那个洞子。洪学智发现这个洞子是直筒子，敌机直接就可以扫射到洞子里去。他连夜叫工兵连把洞子加深，并在洞口用沙袋堆了隐蔽墙。第二天，彭总进到洞子后，敌机像是知道内情一样，超低空飞来，对着彭总的房子和洞口劈劈啪啪猛扫一阵，房子被打坏，沙袋上打了70多个子弹眼儿。事后，大家都说好险呀！那时，美机飞行员技术很高，能从很远的距离对准洞口的小亮点平直扫射。

五次战役后，彭总在回北京面陈关于朝鲜作战见解时，觉得有必要就树立持久作战思想，同金日成同志交换意见。当时，敌机不停地对我后方封锁轰炸，企图瘫痪我后方。2月天气，大同江冰封雪盖，彭总乘吉普车乘着天黑从大同江的冰层上开过去了。第二天，彭总和金日城同志会面并取得一致的意见。

黄昏时刻，天色朦胧，彭总一行与金日成告别，走向回程。不料，出现了意想不到的情况，大同江上厚厚的冰层被美机炸开了，大小不等的冰块在汹涌的江水上漂动。这怎么办？说不定，美机马上就转回来了。大同江上没有桥梁，更没有摆渡。中国军队的统帅也犯愁了。秘书杨凤安更是感到十分惶恐。正在他们一筹莫展之际，从上游漂过一块大冰块。彭总一看，说："把车开上去！"司机一踩油门，吉普车居然开到冰块上了。这块大冰像无指挥系统的军舰似的在冰冷的江水上顺流漂动。彭总和杨凤安希望它能靠上对岸，可是眼看着靠上去了，又漂走了。这样，让彭总高兴了几次，又失望了几次。天无绝人之路。忽然，这块大冰以巨大的速度向对岸撞去。彭总像指挥作战似的，让司机赶快发动汽车，并且大马力向岸边冲去，果然成功了！杨凤安事后才发现自己出了一身冷汗。彭总回到志司，立即向解方参谋长交待，志司要向前移动，要靠近第一线各军，以便与各军能直接通电话，直接掌握战场的情况。

他就是这样的一员战将。

（王波）

共和国档案

一、中华人民共和国惩治反革命条例

（一九五一年二月二十日中央人民政府委员会第十一次会议批准）

第一条　根据中国人民政治协商会议共同纲领第七条的规定，为惩治反革命罪犯，镇压反革命活动，巩固人民民主专政，特制定本条例。

第二条　凡以推翻人民民主政权，破坏人民民主事业为目的之各种反革命罪犯，皆依本条例治罪。

第三条　勾结帝国主义背叛祖国者，处死刑或无期徒刑。

第四条　策动、勾引、收买公职人员、武装部队或民兵进行叛变，其首要分子或率队叛变者，处死刑或无期徒刑。其他参与策动、勾引、收买或叛变者，处十年以下徒刑；其情节重大者，加重处刑。

第五条　持械聚众叛乱的主谋者、指挥者及其他罪恶重大者处死刑；其他积极参加者处五年以上徒刑。

第六条　进行下列间谍或资敌行为之一者，处死刑或无期徒刑；其情节较轻者处五年以上徒刑：

（一）为国内外敌人窃取、刺探国家机密或供给情报者；

（二）为敌机、敌舰指示轰击目标者；

（三）为国内外敌人供给武器军火或其他军用物资者。

第七条　参加反革命特务或间谍组织，有下列情节之一者，处死刑或无期徒刑；其情节较轻者处五年以上徒刑：

（一）受国内外敌人派遣潜伏活动者；

（二）解放后组织或参加反革命特务或间谍组织者；

（三）解放前组织或领导反革命特务或间谍组织，及其他罪恶重大，解放后无立功赎罪表现者；

（四）解放前参加反革命特务或间谍组织，解放后继续参加反革命活动者；

（五）向人民政府登记、自首后继续参加反革命活动者；

（六）经人民政府教育释放仍继续与反革命特务、间谍联系或进行反革命活动者。

第八条　利用封建会门，进行反革命活动者，处死刑或无期徒刑；其情节较轻者处三年以上徒刑。

第九条　以反革命为目的，策谍或执行下列破坏、杀害行为之一者处死刑或无期徒刑；其情节较轻者处五年以上徒刑：

（一）抢劫、破坏军事设施、工厂、矿场、森林、农场、堤坝、交通、银行、仓库、防险设备或其他重要公私财物者；

（二）投放毒物、散播病菌或以其他方法，引起人、畜或农作物之重大灾害者；

（三）受国内外敌人指使扰乱市场或破坏金融者；

（四）袭击或杀、伤公职人员或人民者；

（五）假借军政机关、民主党派、人民团体名义，伪造公文证件，从事反革命活动者。

第十条　以反革命为目的，有下列挑拨、煽惑行为之一者，处三年以上徒刑；其情节重大者处死刑或无期徒刑：

（一）煽动群众抗拒、破坏人民政府征粮、征税、公役、兵役或其他政令之实施者；

（二）挑拨离间各民族、各民主阶级、各民主党派、各人民团体或人民与政府间的团结者；

（三）进行反革命宣传鼓动、制造和散布谣言者。

第十一条　以反革命为目的偷越国境者，处五年以上徒刑、无期徒刑或死刑。

第十二条　聚众劫狱或暴动越狱，其组织者、主谋者处死刑或无期徒刑；其他积极参加者处三年以上徒刑。

第十三条　窝藏、包庇反革命罪犯者，处十年以下徒刑；其情节重大者，处十年以上徒刑、无期徒刑或死刑。

第十四条　凡犯本条例之罪而有下列情形之一者，得酌情从轻、减轻或免予处刑：

（一）自动向人民政府真诚自首悔过者；

（二）在揭发、检举前或以后真诚悔过立功赎罪者；

（三）被反革命分子胁迫、欺骗，确非自愿者；

（四）解放前反革命罪行并不重大，解放后又确已悔改并与反革命组织断绝联系者。

第十五条　凡犯多种罪者，除判处死刑和无期徒刑者外，应在总和刑以下，多种刑中的最高刑以上酌情定刑。

第十六条　以反革命为目的之其他罪犯未经本条例规定者，得比照本条例类似之罪处刑。

第十七条　犯本条例之罪者，得剥夺其政治权利，并得没收其财产之全部或一部。

第十八条　本条例施行以前的反革命罪犯，亦适用本条例之规定。

第十九条　对反革命罪犯，任何人均有向人民政府揭发、密告之权，但不得挟嫌诬告。

第二十条　犯本条例之罪者，在军事管制时期内由各地军区司令部、军事管制委员会或剿匪指挥机关所组织之军事法庭依照本条例审判之。

第二十一条　本条例自中央人民政府委员会批准公布之日施行。

（原载一九五一年二月二十二日《人民日报》）

二、《中央人民政府和西藏地方政府关于和平解放西藏办法的协议》

西藏民族是中国境内具有悠久历史的民族之一，与其他许多民族一样，在伟大祖国的创造与发展过程中，尽了自己的光荣的责任。但在近百余年来，帝国主义势力侵入了中国，因此也就侵入了西藏地区，并进行了各种的欺骗和挑拨。国民党反动政府对于西藏民族，则和以前的反动政府一样，继续行使其民族压迫和民族离间的政策，致使西藏民族内部发生了分裂和不团结。而西藏地方政府对于帝国主义的欺骗和挑拨没有加以反对，对伟大的祖国采取了非爱国主义的态度。这些情况使西藏民族和西藏人民陷于奴役和痛苦的深渊。1949年中国人民解放战争在全国范围内取得了基本的胜利，打倒了各民族的共同的内部外部敌人——国民党反动政府，驱逐了各民族的共同的敌人——帝国主义侵略势力。在此基础之上，中华人民共和国和中央人民政府宣布成立。中央人民政府依据中国人民政治协商会议通过的共同纲领，宣布中华人民共和国境内各民族一律平等，实行团结互助，反对帝国主义和各民族内部的人民公敌，使中华人民共和国成为各民族友爱合作的大家庭。在中华人民共和国各民族的大家庭之内，各少数民族聚居的地区实行民族的区域自治，各少数民族均有发展其自己的语言文字，保持或改革其风俗习惯及宗教信仰的自由，中央人民政府则帮助各少数民族发展其政治、经济和文化教育的建设事业。自此以后，国内各民族除西藏及台湾区域外，均已获是解放。在中央人民政府统一领导和各上级人民政府直接领导之下，各少数民族均已充分享受民族平等的权利，并已经实行或正在实行民族的区域自治。为了顺利地消除帝国主义侵略势力在西藏的影响，完成中华人民共和国领土和主权的统一，保卫国防，使西藏民族和西藏人民获得解放，回到中华人民共和国大家庭中来，与国内其他各民族享受同样的民族平等的权利，发展其政治、经济、文化教育事业，中央人民政府于命令人民解放军进军西藏之际，通知西藏地方政府派遣代表来中央举行谈判，以便订立和平解放西藏办法的协议。1951年4月下旬西藏地方政府的全权代表到达北京。中央人民政府当即指派全权代表和西藏地方政府的全权代表于友好的基础上举行了谈判。谈判结果，双方同意成立本协议，并保证其付诸实行。

一、西藏人民团结起来，驱逐帝国主义侵略势力出西藏，西藏人民回到中华人民共和国祖国大家庭中来。

二、西藏地方政府积极协助人民解放军进入西藏，巩固国防。

三、根据中国人民政治协商会议共同纲领的民族政策，在中央人民政府统一领导之下，西藏人民有实行民族区域自治的权利。

四、对于西藏的现行政治制度，中央不予变更。达赖喇嘛的固有地位及职权，中央亦不予变更。各级官员照常供职。

五、班禅额尔德尼的固有地位及职权，应予维持。

六、达赖喇嘛和班禅额尔德尼的固有地位及职权，系指十三世达赖喇嘛与九世班禅额尔德尼彼此和好相处时的地位和职权。

七、实行中国人民政治协商会议共同纲领规定的宗教信仰自由的政策，尊重西藏人民的宗教信仰和风俗习惯，保护喇嘛寺庙。寺庙的收入，中央不予变更。

八、西藏军队逐步改编为人民解放军，成为中华人民共和国国防武装的一部分。

九、依据西藏的实际情况，逐步发展西藏民族的语言、文字和学校教育。

十、依据西藏的实际情况，逐步发展西藏的农牧工商业，改善人民生活。

十一、有关西藏的各项改革事宜，中央不加强迫。西藏地方政府应自动进行改革，人民提出改革要求时，得采取与西藏领导人员协商的方法解决之。

十二、过去亲帝国主义和亲国民党的官员，只要坚决脱离与帝国主义和国民党的关系，不进行破坏和反抗，仍可继续供职，不咎既往。

十三、进入西藏的人民解放军遵守上列各项政策，同时买卖公平，不妄取人民一针一线。

十四、中央人民政府统一处理西藏地区的一切涉外事宜，并在平等、互利和互相尊重领土主权的基础上，与邻邦和平相处，建立和发展公平的通商贸易关系。

十五、为保证本协议之执行，中央人民政府在西藏设立军政委员会和军区司令部，除中央人民政府派去的人员外，尽量吸收西藏地方人员参加工作。

参加军政委员会的西藏地方人员，得包括西藏地方政府及各地区、各主要寺庙的爱国分子，由中央人民政府指定的代表与有关各方面协商提出名单，报请中央人民政府任命。

十六、军政委员会、军区司令部及入藏人民解放军所需经费，由中央人民政府供给。西藏地方政府应协助人民解放军购买和运输粮秣及其他日用品。

十七、本协议于签字盖章后立即生效。

中央人民政府全权代表

首席代表　李　维　汉（签字盖章）

代表　张　经　武（签字盖章）

张　国　华（签字盖章）

孙　志　远（签字盖章）

西藏地方政府全权代表

首席代表　阿沛·阿旺晋美（签字盖章）

代表　凯墨·索安旺堆（签字盖章）

土　丹　旦　达（签字盖章）

土　登　列　门（签字盖章）

桑颇·登增顿珠（签字盖章）

1951年5月23日于北京

（原载1951年5月27日新闻稿）

三、1951年国民经济主要指标

指　标	单　位	数　量	指　标	单　位	数　量
一、总人口	万　人	56300	八、国内商业		
市镇	万　人	6632	1. 社会商品零售总额	亿　元	
乡村	万　人	49668	2. 社会消费品零售量		
二、社会劳动者	万　人		粮食	万　吨	
职工	万　人		食用植物油	万　吨	
城镇个体劳动者	万　人		肉猪	万　头	
乡村劳动者	万　人		鲜蛋	万　吨	
三、社会总产值	亿　元	820	水产品	万　吨	
工业	亿　元	264	食糖	万　吨	
农业	亿　元	420	各种布	亿　米	
四、国民收入	亿　元	497	自行车	万　辆	
工业	亿　元	84	缝纫机	万　架	
农业	亿　元	316	手表	万　只	
五、主要农产品产量			3. 农产品社会收购总额	亿　元	
粮食	万　吨	14369	4. 主要农产品社会收购量		
棉花	万　吨	103.1	粮食	万　吨	
油料	万　吨	362.0	棉花	万　吨	
糖料	万　吨	498.9	食用植物油	万　吨	
黄红麻	万　吨	25.0	肉猪	万　头	
烤烟	万　吨	24.2	鲜蛋	万　吨	
茶叶	万　吨	7.9	水产品	万　吨	
蚕茧	万　吨	7.4	九、对外贸易		
水果	万　吨	156.4	进出口总额	亿美元	19.6
大牲畜年末头数	万　头	7041	出口额	亿美元	7.6
猪牛羊肉	万　吨		进口额	亿美元	12.0
水产品	万　吨	133	十、财政		
六、主要工业产品产量			国家财政收入	亿　元	133.1
布	亿　米	30.6	国家财政支出	亿　元	122.5
糖	万　吨	30	十一、物价指数(以上年为100)		
自行车	万　辆	4.4	全国零售物价总指数	%	112.2
缝纫机	万　架		农副产品收购价格总指数	%	119.6
手表	万　只		职工生活费用价格总指数	%	112.5
原煤	亿　吨	0.53	十二、教育文化		
原油	万　吨	31	普通高等学校数量	所	
发电量	亿千瓦小时	57	高等学校在校学生数	万　人	15.3
钢	万　吨	90	中等专业学校在校学生数	万　人	38.7
水泥	万　吨	249	普通中学在校学生数	万　人	156.8
木材	万立方米	764	小学在校学生数	万　人	4315.4
七、运输邮电			十三、卫生		
货物周转量	亿吨公里	631	卫生机构病床数	万　张	15.9
旅客周转量	亿人公里	269	卫生技术人员	万　人	60.6
邮电业务总量	亿　元	1.49	其中：医生	万　人	39.7

共和国历程

1952年

导　言

一九五〇年调整工商业之后，资本主义工商业得到了恢复和发展，促进了国民经济的恢复。但这期间也暴露了资产阶级的唯利是图、损人利己、投机取巧的反动本质和发展资本主义的狂妄企图。于是，他们利用和国营经济的联系，以行贿、偷税漏税、盗窃国家资财、偷工减料、盗窃国家经济情报等罪恶手段，抗拒国营经济的领导。在资产阶级的猖狂进攻和部分留用人员腐败作风的影响下，党内少数人堕落了，甚至蜕化变质，沦为犯罪分子，在资产阶级"糖衣炮弹"进攻面前败下阵来。

为了当时正在进行中的抗美援朝战争的胜利，为了实现中国共产党七届三中全会提出的争取国家财政经济状况基本好转的重大决策，为了不久的将来实施有计划的经济建设创造有利条件，一九五二年在全国范围内，开展了反贪污、反浪费和反官僚主义的"三反"运动和反行贿、反偷税漏税、反盗窃国家资财、反偷工减料、反盗窃国家经济情报的"五反"运动。

"三反"、"五反"运动是在国民经济恢复时期进行的一次移风易俗的社会改革运动，是在抗美援朝、土地改革、镇压反革命三大运动取得决定性胜利的基础上进行的，实质上是无产阶级同资产阶级的又一次大较量。

一九五二年，新中国政治领域另一件令人瞩目的大事是八月九日《中华人民共和国民族区域自治实施纲要》的颁布，自中华人民共和国成立以来，按照《共同纲领》的民族政策中"各少数民族聚居的地区应实行民族的区域自治"的规定，中央人民政府大力推行了民族区域自治政策，几年来取得了很大成绩。为了总结民族工作的经验，中央人民政府民族事务委员会遵照政务院的决定，于一九五一年十二月召开了第二次委员会的扩大会议，讨论了实行民族区域自治要解决的一些重要问题，提出了一个民族区域自治实施纲要草案，经过广泛征求意见后于一九五二年二月经政务院讨论通过，于八月九日公布施行，使我国推行民族区域自治的工作有了指导方针。

在经济领域，一九五二年全国基本上胜利完成了国民经济的恢复任务。在党和人民政府的领导下，全国人民克服重重困难，在短短的三年时间内，彻底完成了新民主主义革命的遗留任务，顺利地完成了国民经济的恢复，全国工农业生产已经达到历史的最高水平，国家财政经济状况已经基本好转，出现了欣欣向荣的新气象。

在抗美援朝战场上，十月十四日，美国发动了所谓的"金化攻势"，向金化东北的上甘岭朝中人民军队的阵地发动猛攻，企图分割志愿军防御体系，在只有3.7平方公里的上甘岭阵地，美军投入六万多兵力，前后共发动九百多次冲击，出动了三千多架飞机和二百辆坦克，但是，志愿军坚守四十三个昼夜，歼敌二万五千人，而阵地屹然未动。在志愿军的沉重打击下，美国被迫于一九五三年恢复了中断六个月的停战谈判。

一九五二年，为配合在一九五一年开始的知识分子思想改造运动，开展了全国高等学校院系调整工作。调整方针是以培养工业建设人才和师资为重点，发展专门学院，整顿和加强综合大学。以华北、华东、中南为重点，实行全国一盘棋。经过院系调整，使绝大多数省都有一所综合大学和工、农、医、师等专门学院，使全国的高等教育体制趋于合理。

共和国日历

政治

1月1日　毛泽东在元旦祝词中号召全国人民和一切工作人员开展一个大规模的反对贪污、反对浪费、反对官僚主义的斗争。5日，周恩来在全国政协常委会上的报告中指出：民族资产阶级有其进步的一面，还有其黑暗的一面。解放后，他们中间有很多人，以行贿、欺诈、暴利、偷漏税等犯法行为，逐其少数人的私利。对这种情况必须加以打击和铲除。同日，中央发出指示，要求一切与公家发生关系而有贪污、行贿、偷税、盗窃等犯法行为的私人工商业坦白或检举其犯法行为，坚决打击资产阶级向党的猖狂进攻。在此期间，中央还发出指示，要求各单位立即开展三反斗争。从此，三反运动在全国范围逐步展开。

同日　《人民日报》发表题为《以高度的信心和坚强的意志迎接1952年》的社论。指出在这一年中，我们将完成在我国进行大规模经济建设的主要准备工作，开展增产节约运动，使生产恢复到解放前的最高水平；并提出要用极大的努力来加强国防。

1月26日　中共中央发出《关于在城市中限期展开大规模的坚决彻底的"五反"斗争的指示》，要求在全国的大中城市，向违法的资产阶级开展一个反对行贿、反对偷税漏税、反对盗窃国家财产、反对偷工减料和反对盗窃经济情报的斗争。2月上旬，"五反"运动首先在各大中城市开始，并很快掀起了高潮。最后核实退赃款达10亿元(不包括补税)。

1月28日　周恩来签发《政务院关于加强老根据地工作的指示》。指示强调，要大力扶植老根据地人民恢复与发展经济建设与文化建设。首先要恢复与开辟交通，增设国家贸易与供销合作社，大力组织互助合作。在贷款上，老区应列为重点之一；在负担上，特别困难的，可宣布免纳一定时间的公粮。同时要加强文化教育、医疗卫生与优抚工作。要拟定老根据地的工作计划，争取三、五年内，改变老根据地的经济面貌。

同日　美国侵略者在朝鲜发动了大规模的细菌战，连续在朝鲜人民军和中国人民志愿军的前线阵地和后方大批地散布各种含有鼠疫、霍乱、伤寒及其他传染病细菌的苍蝇、蚊子、跳蚤、虱子等。之后，又于2月29日至3月5日，先后用军用飞机68批、448架次侵入我东北领空，散布带菌昆虫，使用细菌

武器屠杀中国人民。激起了朝中两国人民的强烈抗议。

2月1日　最高人民法院临时法庭在北京举行公审大会，当场宣判对大贪污犯薛昆山（原畜产公司副处长）、宋德贵（原公安部行政处处长）处以死刑，对雷亚卿等五名贪污犯分别情况判处徒刑或从宽处理，免于刑事处分。10日，河北省举行公审大贪污犯大会，经最高人民法院批准，判处大贪污犯刘青山（原中共天津地委书记）、张子善（原天津地委副书记）死刑。

2月22日　政务院125次政务会议通过了《关于地方民族民主联合政府实施办法的决定》、《关于保障一切散居地区的少数民族成分享有民族平等权力的决定》、《中华人民共和国民族区域自治实施纲要》，并于8月8日经中央人民政府委员会第18次会议批准实行。《民族区域自治实施纲要》规定：各民族自治机关在中央人民政府和上级人民政府法律所规定的范围内，依自治权限，制定本自治区单行法规。依照各民族大多数人民及与人民有联系的领袖人物的志愿，在国家统一的经济制度和经济建设计划之下，各民族自治区自治机关可自由发展本自治区的地方经济事业。《关于地方民族民主联合政府实施办法的决定》规定，境内少数民族人口达10%以上的；少数民族人口不到10%，但民族关系显著的省（行署）、市、专区、县、区和乡（村），都可以建立民族民主联合政府。《关于保障一切散居的少数民族成分享有民族权利平等的权力的决定》，规定了对分散居住在汉族地区的少数民族，要尊重他们的风俗习惯、宗教信仰以及改革习惯和信仰的自由，使用民族语言文字的自由等等。

3月5日　中共中央发出《关于处理贪污浪费问题的若干规定》和《关于工商户处理的标准和办法的指示》。规定对贪污分子的处理，大多数情节较轻或彻底坦白者，应从宽；少数情节严重而又拒不坦白者，应予严惩。对工商户，应区别守法户、基本守法户、半守法半违法户、严重违法户和完全违法户。处理的原则是：过去从宽，今后从严，多数从宽，少数从严；坦白从宽，抗拒从严；工业从宽，商业从严；普通商业从宽，投机商从严。5月20日中央又发出《关于争取"五反"斗争的胜利结束中的几个问题的指示》，强调必须实事求是地进行定案处理工作。

3月28日　政务院通过《中华人民共和国惩治贪污条例》，并于4月28日公布施行。《条例》规定：一切国家机关、企业、学校及其附属机构的工作人员，凡是侵吞、盗窃、骗取、套取国家财物，强索他人财物，收受贿赂以及其他假公济私违法取利之行为，均为贪污罪。

3月31日　中央人民政府政务院公布了《关于处理贪污、浪费及克服官僚主义错误的若干规定》和《北京市人民政府在"五反"运动中关于工商户分类处理的标准和办法》两个文件。文件根据严肃与宽大相结合、改造与整治相结合的方针，规定了对贪污分子和违法工商业者的处理办法。根据这些规定，各级政府进行了定案处理工作。

4月1日　中国新民主主义青年团中央发布《追认罗盛教为模范团员并追授奖状的决定》。罗盛教是志愿军某部侦察连连长，1952年1月2日，他由于奋勇抢救一个溺水的朝鲜少年崔莹而壮烈牺牲。

4月6日　毛泽东为中共中央起草了《给西南局西藏工委并告西北局新疆分局的党内指示》。指出：在西藏，我们要靠两条基本政策，争取群众，使自己立于不败。第一条，是精打细算，生产自给，并以此影响群众。第二条是同印度和内地打通贸易关系，使西藏入出口趋于平衡，争取藏民在生活上有所改善。

4月10日　《毛泽东选集》第二卷出版发行。本卷包括毛泽东从1937年7月抗日战争爆发至1941年5月打退蒋介石发动的第二次反共高潮时期的著作，共41篇。

6月19日　周恩来在中共中央统战部召开的全国统战部长会议上发表讲话，强调正确认识资产阶级两面性的问题。现在反对他们的"五毒"，联合与改造他们，都是为了将来便于和平转变到社会主义，为消灭资产阶级准备条件。指出，中国的民族资产阶级有一个特点：从新民主主义到社会主义，它既是我们的朋友，又是被消灭的阶级。我们共产党员必须懂得这个辩证关系。

6月24日　朝鲜人民军最高司令部和中国人民志愿军司令部发表两年来联合战绩公报：朝中部队自1950年10月25日至1952年6月15日止，共击毙击伤俘虏敌军661,034名，其中包括美军291,011名；击落击伤敌机7,323架。

6月27日　《管制反革命分子暂行办法》经政务院批准，7月17日由公安部颁布施行。《暂行办法》规定：对历史上有罪恶，解放后既有悔改表现或悔改证明，又无现行的反革命活动，虽需给以一定的惩罚，但其罪恶程度尚不须逮捕判刑者，皆依法予以管制，使其改造成为新人。对被管制的分子剥夺其选

举与被选举权等政治权力。管制期限定为3年以下，必要时延长之。

6月28日　调查美国在朝鲜和中国进行细菌战事实的国际科学委员会成员已先后到达北京。在前往沈阳、朝鲜实地调查后，于8月10日返回北京。31日举行报告书签字仪式和记者招待会。经过国际科学家两个多月的调查，更进一步证实了美国侵略者进行细菌战的罪行。

6月30日　"三反""五反"运动在全国范围已胜利结束。据统计，全国有850万到900万人参加"三反"运动，其中有贪污行为和占小便宜的，占总人数的24%，经最后核实定案并给各种处分的，占总人数的4.5%；全国"五反"运动以北京、上海、天津、汉口、广州、沈阳、武汉等9大城市为例，处理结果，守法户占总户数的10%－15%，基本守法户占50－60%，半守法户半违法户占25%－30%，严重违法户占4%，完全违法户占1%。这两个运动最后核实退款10亿元。

7月1日　中央人民政府政务院召开第142次政务会议。人事部孙起孟副部长作了《关于调整各级人民政府供给制工作人员津贴标准及工资制工作人员工资标准的报告》；教育部马叙伦部长作了《关于调整全国各级各类学校教职工工资及学生助学金标准的报告》；卫生部贺诚副部长作了《关于全国工作人员实行公费医疗预防制的说明》；财政部戎子和副部长作了关于实行上述措施国家财政开支情况的报告。会议听取和批准上述报告和说明后，决定发出《关于颁发各级人民政府供给制工作人员津贴标准及工资制工作人员工资标准的通知》和《关于调整全国高等学校及中等学校学生人民助学金的通知》。

7月25日　政务院举行第146次政务会议，批准了中央人事部安子文部长《关于召开劳动就业问题会议情况的报告》，并通过了《关于劳动就业问题的决定》。指出：必须根据国家建设的需要，从全局设想，从实际出发，从长远打算着眼，从当前要办能办的事着手，逐年做到消灭失业。这是全面解决劳动就业的唯一方针。《决定》要求，中央、大行政区、省和大城市应设劳动就业委员会，并建立有专人负责的办事机构，统一办理失业人员的登记、训练、改造和有计划、有步骤地安排他们就业。

8月7日　中央人民政府委员会第17次会议通过《关于调整中央人民政府机构的决议》，决定撤销贸易部，成立对外贸易部、商业部、粮食部、第一机械工业部、第二机械工业部、建筑工程部、地质部。

8月9日　中央人民政府颁布《中华人民共和国民族区域自治实施纲要》。13日，政务院又发布《关于地方民族民主联合政府实施办法的规定》。积极推行民族区域自治。这是中国共产党运用马列主义解决中国民族问题的基本政策。

8月11日　《人民日报》发表题为《我国财政经济情况根本好转的标志》的社论，指出1952年我国的财政收支已经达到完全平衡，经济恢复与物价稳定，标志着我国财政经济情况已经根本好转。

8月25日～9月4日　青年团第一届三中全会在北京举行。毛泽东到会讲话，刘少奇作政治报告。会议通过了《关于当前工作问题的决议》，选出了胡耀邦等9人为团中央书记处书记。胡耀邦指出，这次会议：①根据毛主席的指示，引导青年善于学习，是青年团今后的一个更加突出的任务。②在党中央和毛主席的反复教育启发下，从思想原则上基本弄清楚了青年团的各级团委应该如何工作。③明确了团的干部的作风对于工作好坏有极大的意义。

9月　除新疆、西藏及台湾外，土地改革在全国基本完成。土改使3亿多无地少地的农民，无偿的获得7亿亩土地和生产资料，免除了过去每年向地主缴纳的约700亿斤粮食的苛重地租。在土地改革过程中，贯彻有领导有步骤、分批分期进行的指导思想；贯彻了土地改革的总路线、总政策——依靠贫农、雇农，团结中农、中立富农，有步骤有区别地消灭封建剥削、发展农业生产；贯彻了有领导地放手发动群众的方针，组成了最广泛的反封建统一战线。从而废除了封建性、半封建性剥削的土地制度，实行了耕者有其田的土地制度。

10月14日　侵朝美军开始向朝鲜金化东北上甘岭地区的我军两个加强连的阵地发动了极其猛烈的所谓"金化攻势"。在不到3.7平方公里的阵地上，美军先后投入了4个师6万人以上的兵力，动用了18个炮兵营，出动了3000多架飞机和178辆坦克，向我军阵地轮番冲击。我志愿军先后投入了4万余人的兵力，与敌人进行了反复的争夺战，经过43天的激战，终于彻底粉碎了敌人的"金化攻势"，取得了举世闻名的上甘岭战役的胜利。这个战役我志愿军共歼敌军2.5万余人。

10月25日　中共中央批准了安子文、廖鲁言关于结束"三反"和"五反"问题的两个报告，"三反""五反"运动胜利结束。这个运动，打击了资产阶级的违法活动，巩固了工人阶级和国营经济的领导地位。

11月6～17日　中国致公党第五次全国代表

大会在广州举行。大会决定：加强海外组织工作，继续巩固和纯洁国内组织，中央委员会由广州迁往北京。大会选举了由31人组成的新的中央委员会。陈其尤为中央委员会主席，官文森为副主席。

11月12日　中共中央决定省委以上建立农村工作部。其任务是：帮助党委掌握农村各项工作的方针，而中心任务是组织与领导广大农民的互助合作运动，以配合国家工业化的发展，逐步引导农民走向集体化的道路。1953年2月，中共中央农村工作部成立，邓子恢任部长。

11月15日　中央人民政府委员会第19次会议决定，加强中央和省、市的领导，大行政区人民政府（军政委员会）一律改为行政委员会，作为中央人民政府的代表机构；增设国家计划委员会、高等教育部、体育运动委员会和扫除文盲工作委员会。任命高岗为国家计委主任，邓子恢为副主任，陈云、彭德怀、林彪、邓小平、饶漱石、薄一波、彭真、李富春、习仲勋、黄克诚、刘澜涛、张玺、安子文、马洪、薛暮桥为委员。秘书长马洪、副秘书长王光伟。1953年9月29日，中央人民政府委员会第28次会议任命李富春、贾拓夫为国家计委副主任。

同日　中央人民政府委员会召开第19次会议，通过了《关于改变大行政区人民政府（军政委员会）机构与任务的决定》、《关于调整省区建制的决议》、《关于增设中央人民政府机构的决议》。这些决定和决议的主要内容是：①精减政权层次，加强中央和省、市的领导。②调整省、区建制，决定撤销平原省建制，其所属县、市分别划归山东、河南等省；撤销察哈尔省建制，其所属县、市分别划归山西、河北等省；成立江苏省人民政府，现属山东、安徽的原为江苏旧辖之地区，均划回江苏省；河北与山东两省过去在毗连地区互划的县分，应归还建制。

11月20日～12月4日　全国妇联召开全国妇女工作会议。会前，毛泽东亲自召集全国妇联主要干部谈话，对妇女工作作了重要的指示。会议期间，政务院副总理邓小平作了政治报告。中央民族事务委员会李维汉作了《关于民族政策的报告》。章蕴作了《关于当前妇女工作的问题》的报告，邓颖超作了《关于全国妇联国际活动的报告》。会议总结了两年来妇女工作的经验，明确了今后工作的方针和任务。主要任务是：①有计划地加强妇女群众的政治文化教育；②妇女应与各阶层人民一道为进一步肃清封建残余思想习俗而斗争，扫除妇女参加生产和学习的障碍；③大力开展妇婴卫生、儿童保育工作。

12月24日　全国政协常委会举行第13次（扩大）会议。会议就中国共产党提议由中国人民政治协商会议向中央人民政府委员会提出定期召开全国人民代表大会和地方各级人民代表大会的建议交换意见。周恩来在代表中共中央对上述提议所作说明中指出，建国初期根据共同纲领规定的以政协全国委员会执行全国人民代表大会职权，以地方各界人民代表会议逐步代行人民代表大会职权，这种过渡时期已经过去。我国将进入大规模的有计划的经济建设的新时期。为着适应这一新时期的国家任务，就必须根据共同纲领的规定，定期召开全国人民代表大会和地方各级人民代表大会。为此，建议根据中央人民政府组织法第七条十款所规定的职权，于1953年召开全国人民代表大会和地方各级人民代表大会，并开始起草选举法和宪法草案等准备工作。到会各委员一致认为，这个建议完全正确，符合全国人民要求。

经济

1月9日　中财委发布《基本建设工作暂行办法》，规定划分建设单位为"限额以上"和"限额以下"两种投资额。"限额以上"建设单位，其全部投资在1000万元以上者为甲类建设单位，1000万元以下者为乙类建设单位；"限额以下"建设单位，其全部投资在20万以上者为丙类建设单位，20万元以下者为丁类建设单位。甲乙两类设计均需经中财委批准，两类建设单位需经中央部或大行政区批准，方能进行设计。财务预算和基本建设计划的编制、审核和批准，分中央、大区两个系统，投资亦分别拨付。

1月15日　中财委发布《国营企业提用企业奖励基金暂行办法》。《办法》规定，凡已确定资金，规定了合理的生产定额与消耗定额，实行经济核算的国营基层企业和地方公营企业，在完成经国家批准的计划（生产、销售、财务计划等）后，按规定从国家的计划利润或超计划利润中申请提留企业奖励基金。

1月25日　农业部、中国人民银行发出《关于1952年农贷工作的指示》，提出如下原则：①全年农业生产贷款总额为1亿元。在"促进组织、提高技术、发展生产"的原则下，结合爱国主义丰产运动与提高单位面积产量的方针，进行贷款。②贷款用途的重点，应用于兴修小型水利、防治病虫害药械、购买种畜、添置新式农具为主。③在地区上，应着重粮食商

品化程度较高的地区及经济作物区。对新土改地区、贫乏的山区及渔牧业特殊地区，应给予照顾。

2月8日　政务院发布《关于大力开展群众性的防旱、抗旱运动的决定》。11日，中共中央也发出了关于保证执行政务院决定的指示。中共中央和政务院要求各级党和政府，把防旱、抗旱和春耕工作当作目前农村中最紧迫的任务抓紧、抓好。特别是区、乡(村)应自即日起至春耕完成为止，集中力量，组织群众防旱、抗旱，保证不误农时，搞好春耕。

2月9日　中财委向中共中央报告聘请苏联帮助改建和新建工厂的设计情况。报告指出，两年来，苏联帮助设计的项目共42个，其中东北30个，关内6个，新疆5个，内蒙1个。总投资额仅关内和东北35个项目估算，共需34亿元，其中国外订货约占30%。报告提到，在42个项目中，目前已作出初步设计并已经批准的有15个。

2月25日　政务院公布《关于1952年农业生产的决定》，总的要求是要达到并超过战前的生产水平。大部老区及完成土地改革、生产条件较好的新区，要求超过战前水平；一般完成土地改革的新区及部分老区，要求达到战前水平；灾区及尚未完成土地改革的新区，要求接近战前水平。粮食在1951年基础上要求增产8%，棉花增产20%。《决定》还提出，在全国范围内，应大力发展简单的、季节性的劳动互助组；在互助运动有基础的地区，应推广常年的、农副业结合的互助组；在群众互助经验丰富、又有坚强骨干的地区，可以有领导，有重点地发展土地入股的农业生产合作社。要求老区在两年内，新区在三年内把农村80%－90%的劳动力组织起来。

2月24日　中财委发出指示，要求各级财委和财政部门在"三反"运动中抽出一定力量，进行当前必需的业务工作。中财委还决定中央贸易部立即恢复收购土产及加工订货等工作，在3月份增拨该部款项3亿元，以加强收购、订货工作。

3月7日　中财委下发《关于加强计划工作大纲》(初稿)，征求各地各部意见。《大纲》规定计划工作的基本任务是：①在新民主主义经济轨道上，向着新中国的工业化的道路前进。加强国防，提高工农业生产，发展交通运输，促进城乡交流，提高人民的物质生活与文化水平。②调整各种不同的社会经济成份，统筹兼顾，并以国营经济为骨干，领导各种经济成分向健康的计划经济前进。③实现国民经济各部门的总的平衡，防止国民经济的失调。④合理使用劳动力，发挥国民经济各部门的潜在能力。《大纲》指出，目前应该区别不同的经济成份，区别各个不同地区，区别主要部门与次要部门，区别主要产品与次要产品，抓紧重点，分别缓急，进行计划。

3月12日　政务院发布《关于统一处理机关生产的决定》，要求各级、各系统、各单位的机关生产，一般限于本年4月30日交归国家管理。

3月16日　中央农业部颁发命令，奖励1951年农业生产模范，公布第一批受奖名单。命令号召全国农民要很好地学习丰产模范们的先进经验，向丰产模范看齐，普遍提高单位面积产量，为胜利完成1952年农业生产任务而奋斗。

3月22日　中华全国合作总社发出《关于1952年预购棉花工作的指示》，要求棉产区合作社预购棉花总产量40%，秋后收购。预购办法，主要采用"信用预购"，即对一般富裕农民采用信用预购，农民以其产品或现款换购合作社的肥料、粮、煤及其他生产和生活资料，同时需将其生产的棉花，交售合作社。其次采用赊销预购，即对生产确有困难者预付一部分定金，把其生产的棉花收购起来。这种定金不超过全部预购总值的10%。

3月31日　政务院发布《关于荆江分洪工程的决定》。这项工程于今年4月5日动工，6月20日完工，提前15天完成计划。对保证江汉平原和武汉市的安全起了重要作用。

4月15日　《人民日报》发表《降低商品牌价的重大意义》的社论。指出，最近全国各地陆续降低了大量日用百货商品的零售牌价。降价的幅度平均在8%左右。这是开展"三反""五反"运动重要成果之一。

4月25～30日　中央贸易部召开全国土产交流会议。会议提出今年工作的方针任务是：在上年土产交流的基础上，巩固和扩大国内土产交流的成绩，同时要完成出口任务，加强计划性，克服盲目性，正确掌握和合理调整土产价格，稳步的向前发展。

5月6日　中共中央批转中财委《关于全国钢铁工业的发展方针、速度与地区分布问题的报告》。《报告》认为：在第一个五年计划时期，必须把鞍钢的建设作为重要任务。如果确定两点建厂方针，另一点以放大冶为宜。报告建议：目前集中力量首先进行鞍钢的恢复和改建工程，争取迅速完工；同时，抽调力量进行大冶的矿山地质、工程地质的勘测、钻探、研究工作和厂址选择工作。

同日　中共中央批准了《关于恢复与改造鞍钢初步设计的报告》。设计中规定鞍钢的生产规模为，

年产生铁250万吨，钢锭320万吨，钢材250万吨，职工总数为5万人。设备总动力为51.5万千瓦。全部工程7年内完成。

5月21～6月5日 中财委召开全国财政会议，讨论1952年财政概算，“三反”、“五反”运动中的市场问题和第一个五年计划问题。会议指出，财政收支的方针是“边打、边稳、边建”。编制1952年预算要以建设为第一位，军事为第二位，行政为第三位。会议要求1952年在全国（不包括东北）商品零售方面，国营和合作社商业应控制在25%，私营商业应占75%。会上，李富春报告了五年计划的指导思想和分行业计划的提要。他说，建设的重点放在重工业、农业、轻工业、交通业应围绕重工业这个中心来发展。如何进行五年计划建设？他提出：①基建第一，生产第二；②设计新的建设项目，掌握新的技术；③组织干部技术力量；④加强资源勘测工作。分行业计划情况如下：钢铁工业，集中力量建设鞍钢，同时建设大冶；有色金属工业，力争生产6－8万吨；煤炭、电力工业，要为第二个五年计划作好准备：机械工业，1957年生产工作母机2.63万台；化学工业，新建三个化肥厂；水泥工业，1957年产量达到547万吨；纺织工业，新增200万纱绽；新建铁路1万公里，新建公路2385公里。

6月初 中国人民银行总行指示全国各区分行，在6月份内，将现行存、放款利率分别降低20%－25%。规定：对私营工商业的放款利率，由现行的月息2.4分至3分降低为工业月息1.05分至1.65分，商业月息1.35分至1.95分。②对公营企业的放款利率，由现行的1分至1.5分，降低为6厘至1.2分。③对合作社的放款利率则比照公营企业的放款利率，并予以10%的优待。④对农业生产的放款月息定为1分至1.5分，水利放款定为7.5厘到9厘。⑤对一般存款也作了适当的调整，并缩小了存放利率之间的差额。同时，停办保本保值存款和折实存款。

6月16日 政务院公布《关于1952年农业税收工作的指示》。规定今年农业税收工作的方针是：“贯彻查田定产，依率定征，依法减免，逐步实现统一累进，并取消一切附加”。从今年夏征开始，农业税收由中央统一收一道农业税，地方附加一律取消，并由中央统一供给乡村财政的需要。

6月20～30日 中华全国工商业联合会筹备代表会议在北京召开。陈云讲话指出：腐蚀政府机关，危害国家建设，阻碍社会前进的“三害”和“五毒”，已被大量扫除出去。这为国家经济建设和正当的私营工商业的发展，创造了一个极为有利的条件。私营工商业不是没有前途，而是比过去更光明了。我们需要在新的基础上来调整公私关系、劳资关系。按照不同的情况，保证私营工厂按其资本计算，在正常合理经营的情况下，每年获得10%左右、20%左右到30%左右的利润。此外，他还对规定加工订货规格，畅通城乡交流和内外交流、降低银行利息、纠正税收负担中畸轻畸重的现象，调整劳资关系，以及防止再犯“五毒”等问题，提出了明确的解决办法。

6月27日 周恩来总理签发了《政务院关于全国各级人民政府、党派、团体及所属事业单位的国家工作人员实行公费医疗预防的指示》。决定将公费医疗预防的范围，自1952年7月份起，分期推广，使全国各级人民政府、党派、工青妇等团体，各种工作队及文化教育、卫生、经济建设等事业单位的国家工作人员和革命残废军人，享受公费医疗预防的待遇。

7月1日 成渝铁路建成并正式通车。毛泽东主席亲笔写了“庆贺成渝铁路通车，继续努力修筑天成路”的祝词。这条铁路北起成都南至重庆，全长505公里，1950年6月15日开工，1952年6月中旬完工。

7月3～14日 全国合作总社召开各大区合作社主任会议。到6月底，全国社员总数已达1.06亿人，股金1.3亿元，基层社35292个。零售与收购只分别完成上半年计划的67%和68%。会议确定的工作要点是：加强县、市合作社工作和对基层社的领导，大力贯彻合作社的民主制度，加强各级合作社的计划统计工作，推行新的会计制度，试行资金和商品周转率、流通费用率，伤耗率和纯利率等四项定率，改善经营管理，将合作社工作提高一步。会议还讨论了关于改革和整顿供应和推销工作的两个决定。

7月8日 中共中央关发出《关于目前开展增产节约运动中应注意的问题的指示》。指出：在增产节约运动中，应根据产品供销情况的不同，分别地、具体地规定各厂矿企业的奋斗目标和竞赛重点：凡原材料足、销路好的企业，应首先注意增产，并力求提高产品质量和降低成本，从节约原材料中争取增产；凡销路和原材料都有困难的企业，应努力改善经营管理，提高产品质量，增加新的品种。

7月上旬 中央贸易部召开各大区贸易部长会议。会议确定，下半年的工作方针是：以活跃市场，准备长期建设为中心，进行思想、组织、制度的建设，扩大城乡、内外交流。其具体任务有：①大力收购农产

品，积极推销工业品。②合理的调整地区差价，批零差价和季节差价，要求今年秋后物价总指数稍提高一点。③继续开好各种类型的土产交流会议，进一步活跃城乡经济，加强计划性，克服盲目性，并做好土产出口工作。④检查与贯彻公私关系方面的既定政策，研究与确定加工订货的规格，标准与工缴费，维持目前零售方面的公私比重；各种证照应加以检查，采购证一般不宜使用，以便私商下乡采购。

8月6日　中央人民政府委员会第16次会议听取并批准了薄一波《关于1952年度国家预算草案的报告》。《报告》指出：1952年预算收入和支出均为158.8亿元，比1951年收入增加41.7%，支出增加55.5%。在预算收入中，城市税收占44.3%，国营企业收入占23.3%，农业税收占12.3%。在预算支出中，国家建设费占49.3%，国防费占27.9%；行政管理费占14.3%。薄一波强调，努力发掘经济潜力，反对保守倾向，建立财政监督制度，反对本位主义，加强对基本建设的领导，是能否正确实现1952年国家预算的关键。

8月14日　中央人民政府政务院公布《受灾农民农业税减免办法》，规定：凡农作物因水、旱、风、雹、病、虫及其他灾害而致歉收的受灾农户，应减免其农业税。对歉两成以上者，依其受灾轻重，分为五等进行减免。并规定：政府人员匿灾不报或勘报不实者，应酌予处分；农户虚报灾情者，除查明纠正外，并按逃避农业税的规定、酌处罚金。

8月25～9月5日　合作总社召开第二次手工业生产合作会议。会议指出，一年来各地合作社经整顿后，社员人数虽由1951年的26万人减到20万人，但合作社的质量提高了，组织纯洁了，为今后的发展打下了基础。会议决定，合作社今后应有计划地组织生产大工业所必需的原料和大工业生产不足的产品，尤其要组织特种手工业生产，组织出口。

8月31日　本月内，中财委颁发《关于编制五年计划轮廓的方针》及《中国经济状况和五年建设的任务及附表》。中财委提出，今后五年建设的基本任务是：为国家工业化打下基础，以巩固国防、提高人民的物质与文化生活，并保证我国经济向社会主义前进。五年建设的方针是：①工业建设以重工业为主，轻工业为辅。②工业的速度，在可能条件下应力求迅速发展。③工业的地区分布应有利于国防和长期建设，并且应结合目前实际情况。主要指标为：工农业总产值增长78%。工业总产值增加156%（即每年递增20%强），农业总产值增加53%（即每年递增8.9%）。工业中的公私比重1952年为67.3：32.7，1957年改变为79.5：20.5。财政收入1352.5亿元，总支出1360.9亿元。基本建设投资505亿元。其中工业占58.5%、农林水占15.6%，交通建设占19.2%，其他占6.7%。新建铁路12,323公里，修建公路17,877公里。煤矿工业年生产能力达9,321万吨。电力工业设备容量达445万千瓦。

9月1日　锦（州）承（德）铁路正式通车。这条铁路全长340公里。

9月9日　中央第一机械工业部发出《在全国机械工厂中开展生产能力查定工作的指示》。要求各工厂应根据重工业部印发的《机械制造厂生产能力查定法》，在10月10日以前完成查定工作，以适应即将布置的1953年年度计划编制的需要。

9月15～10月4日　中央商业部召开全国百货专业会议。根据中财委指示，该部决定国营贸易企业在1953年全部实行经济核算并确定今年第四季度先在百货系统实施示范。会议讨论了百货系统实行经济核算制的具体方法和实施步骤，主要是：①分别不同情况，采取采购与分配，供应与批发相结合，零售与批发分开的原则，设置管理和经营机构。②在统一领导和分级负责的原则下，根据各级经营业务，暂划分为中央、大区、省（市）三级，并将资金直接核定于经营单位。③在商业部统一领导下，各级百货公司和采购供应批发站除受直属上级公司领导外，并受各该级商业行政部门的领导。

9月18日　中共中央在转发《华东局关于华东区1952年夏季物资交流的总结报告》时指出：有些地方，由于盲目扶持和迁就私商，致使某些私商又故态复萌。个别地区在交流中还发生私商围攻合作社，违约压价收购以及投机居奇等现象。所有这些，均应及时注意加以纠正。

9月29日　天兰铁路全线通车。天兰铁路西起甘肃省天水市，到达甘肃省会兰州，全长247公里。全线桥涵1000多座，土、石隧道40多孔。由于全体筑路工人和民工的努力，终于提前10个月完工。

9月21日　中财委召开1952年第二次全国财经会议，主要讨论了1953年的财政概算，并结合研究了整顿乡村财政、扩大税源、市场情况、公私关系和价格政策等问题。中共中央在听取会议汇报后，原则上同意1953年财政概算的安排，并指出：对需要增加的经济建设、文教卫生等项支出，要排排队，军费不能再加；不发公债，以减轻公教人员和农民的负担；1953年实行周转税，同意取消工资分；大区财政

不作为一级，从1953年1月1日起改为中央的监督机关。

9月29日～10月5日　中央商业部、外贸部联合召开各大区贸易部长会议，讨论了如何具体执行第二次全国财经会议的决定。会议决定，从第四季度起，对目前国营贸易积压的价值20万亿元的商品，逐项加以处理。由于国际市场物价下落，对出口不利，会议提出两个办法，一是适当调高外汇牌价；一是加强进出口公司，并对私商加以组织，采取联营形式。经10月16日中财委抉择，决定先采用后一办法，如以后还有必要，再考虑调整外汇牌价。

10月6～21日　中央农业部召开全国农业工作会议。会议提出，1953年发展农业生产的方针政策是：组织起来，推广科学技术，普遍提高单位面积产量，更广泛深入地开展爱国丰产运动，以大力增产粮食、工业原料作物，外销物资、畜产和水产。1953年要求全国组织起来的农民达到60%（1952年预计为40%）；农业总产值为506亿元，比1952年增长12%。

10月10日　中财委颁发《1953年对35种重要物资实行全国统一分配办法》（试行草案）。《分配办法》规定：凡国营、地方国营、公私合营企业，经部或省市统一组织加工订货而生产的电力等35种产品，及贸易部门按国家计划统一进口与收购的物资，均由中财委统一分配，分别由各该主管部统一销售。凡需用国家统一分配物资的企业部门，均应按照其生产计划与基本建设计划以及原材料消费定额，核算其全部需要量，逐级审核汇总，向中财委统一申请。市场物资由商业部根据全国市场情况，做出市场销售计划，统一申请。

10月17日　塘沽新港开港。1951年8月政务院决定正式修建塘沽新港，经过15个月的努力，提前完成了第一期工程，万吨轮船可乘潮入港。

10月22日　中财委讨论1953年的基本建设问题。陈云指出，1953年将是大规模经济建设的一年，基本建设工作将在整个国家建设中占头等重要的地位。工交部门必须确立自力更生的方针，下决心调集人员建立各部的专业设计和施工组织。根据上述精神，中财委于11月9日发出了《关于迅速准备基本建设的指示》。

10月25日　周恩来在同资本家代表人物谈到资本主义工商业的社会主义改造时指出：总的来说，是和平转变的道路。就是要经过一个相当长的时间，而且要转变得很自然，"水到渠成"。

11月3日　中财委下达1953年工农业生产、交通运输及贸易控制数字。主要为：与1952年相比，工业总产值增长23%，主要产品产量：生铁218万吨，钢166.5万吨，发电量88.95亿度，煤6,822万吨。农业总产值比1952年增加8.3%；粮食16,829.4万吨，棉花150万吨。国营贸易国内收购商品总值增加17.5%，销售总值增加43.1%。国营出口总值增长60%；进口总值增长23.4%。财政基本建设总的控制数字为76.6亿元，比1952年增长75%。重点是工业部门，共投资39.3亿元，比1952年增长150%。水利投资5.7亿元。根据基本建设控制数字所列内容，1953年限额以上建设单位有492个，其中300个是全部新建的。

11月12日　中共中央发出《关于调整商业的指示》，决定对公私商业进行调整。调整办法是：①合理地调整价格，贯彻产、运、销兼顾的政策。国营商业应适当扩大批零差价，并提高批起点。对农产品，应规定适当的比价。②适当地划分公私商业的经营范围。国营商业应以批发业务为主，零销商品以稳定市场物价为准。③要取缔妨碍正当私商畅通城乡交流的各种不适当的限制，但也要防止私商投机倒把。

11月17日～12月8日　全国地质工作计划会议在北京召开。会议制定了1953年地质勘探计划。这个计划规定钻探、地质、地形测量超过1952年10倍，槽探、洞探超过23倍。确定办好北京、长春两个地质学院和6所中等技术学校。

11月下旬　中财委与全总联合召开国营企业工资工作会议，讨论了国营企业工资中存在的主要问题及处理意见。主要是：①废除工资分，实行货币工资。②在调整工资标准时，急需发展的重要的企业可多加工资，一般的企业少加工资。③建立与生产特点和复杂程度相适应的工资等级制度，对职员逐步建立职务工资制。④大力推行或改善计件工资制度与计时奖励工资制度。⑤从1953年起，取消年终双薪。⑥调整工资时，实行以产业部门为主，照顾地区的原则。会议还分别拟定了《关于国营企业调整工资的决定》等7个文件草案。1953年2月8日，中共中央原则同意这次会议关于工资改革的几项意见。

11月29日　中财委向中央报告关于全国增产节约运动开展情况及所取得的成果。据不完全统计，1952年全国增产节约总值已达31.7亿元，其中增产总值11.6亿元，生产和基本建设降低成本节约13.7亿元，流动资金节约6.4亿元，但运动发展不平衡。为了使增产节约运动进一步深入开展，中财委

认为，必须加强生产管理，改善劳动组织，推广先进经验，改良生产技术，注意工人安全福利，改善劳动条件，实行计划管理，为今后推行经济核算制打下基础。

12月15日　国家统计局召开全国统计工作会议。提出：加强统计工作，必须在集中统一的原则下建立科学的统计制度。今后颁发调查表格或统计表格，必须经过一定批准手续；各级党政机关所需经济统计资料，由统计机构供给；统计机构必须建立经常的统计制度和统计工作。会议确定了《1953年全国统计工作纲要》，拟订了《各级统计机构组织通则》。1953年1月8日政务院发布了《关于充实统计机构加强统计工作的决定》。

12月22日　中共中央发出《关于编制1953年计划及长期计划纲要若干问题的指示》。中央指出：①必须按照中央的"边打、边稳、边建"的方针从事国家经济建设，这是制定计划的出发点，并且要以此来考虑国家工业建设的投资、速度、重点、分布和比例。②必须以发展重工业为建设重点，集中资金和有限的力量，首先保证重工业和国防工业的基本建设。决不能把集中力量保证重工业建设理解为可以忽视轻工业、农业和其他事业的发展。③必须充分发挥现有企业的潜力，反对保守主义。④必须重新审定各种产品的技术经济定额，并以平均先进技术经济定额作为制定计划的标准。⑤必须广泛吸收群众特别是各部门中先进人物参加讨论计划，以提高计划的科学程度。

12月23日　中财委召开会议讨论基本建设准备工作问题。中财委指出，从现在到明年第一季度，应该抓紧三个环节进行基本建设的准备工作。即加紧进行勘察设计工作，组织与训练施工力量，进行工程材料的准备与运输。当前工作的重点是设计。

12月28日　《人民日报》发表社论《推广五三工厂的经验》。这个厂的经验是：①建立了各方面正常的工作关系，生产行政方面实行厂长负责制，定期召开工厂管理委员会，吸收工人参加生产管理，向职工代表会报告工作。党组织用加强思想领导的方法，保证实现生产计划。工会在党领导下组织群众的生产竞赛，注意改进职工的劳动条件和物质文化生活。②贯彻了群众路线的工作方法。③实行了严密的组织制度。社论指出，推广五三工厂的经验是十分切合时宜的。

外交

1月25日　外交部就香港英国当局连续逮捕和驱逐我国居民事发表声明。1月10日上午，香港英国当局先后派出大批武装警察和便衣特务，分别包围居留香港的中国电影工作者司马文森、马国亮、齐开韶、刘琼、舒适、杨华、沈寂、狄梵等8人的住所，并将他们分别押解出境。九龙东头村于11月21日发生火灾后香港当局不但拒绝救灾，并出动警察逮捕大批灾民，抢走各界人民运来的救灾衣物。香港当局还纵使蒋介石集团分子从港九地区潜入我境内进行破坏活动。我外交部向英国政府提出严重抗议，并要求立即制止这种暴行。

3月21日　我国致力和平的人士宋庆龄、郭沫若、彭真、陈叔通、李四光、马寅初、张奚若、刘宁一、蔡畅、茅盾、廖承志等11人，联合发电建议召开亚洲及太平洋区域和平会议，并发表了《发起书》。6月30日，在北京召开了亚洲及太平洋地区和平会议筹备会议，通过了《亚洲及太平洋区域和平会议筹备会议宣言》和《关于亚洲及太平洋区域和平会议各项筹备工作的提议》。10月2～13日，亚洲及太平洋区域和平会议在北京召开。出席会议的有37个国家的代表。会议通过了《告世界人民书》、《致联合国书》、《关于拥护召开世界人民和平大会的决议》、《关于建立亚洲及太平洋区域和平联络委员会的决议》，并通过了这个联合委员会的主席、副主席、委员名单。

5月5日　我国外交部长周恩来发表关于美国宣布非法的单独对日和约生效的声明。指出：美国政府不顾它在第二次世界大战前后所亲手签字的一系列国际协定中有关日本问题的国际协议，竟自行宣布它所一手包办的非法制定的单独对日和约生效，并专横独断地解散远东委员会和对日委员会，这是完全非法的。由美国强迫日本和蒋介石集团签订的"和平条约"，是企图以此构成对我中华人民共和国的军事威胁。周恩来外长声明发表后，我各民主党派、人民团体分别于9日、10日发表声明，表示坚决拥护。

7月13日　外交部长周恩来发表《关于承认1925年〈关于禁用毒气或类似毒品及细菌方法作战议定书〉的声明》和《为承认1949年8月12日日内瓦各公约的声明》。这两项声明指出：中华人民共和国政府对于1929年8月7日以中国名义加入的、1925年6月17日在日内瓦签订的《关于禁用毒气

或类似毒品及细菌方法作战议定书》和1949年8月12日在日内瓦以中国名义签字的《改善战地武装部队伤者病者境遇之公约》、《改善海上武装部队伤者病者及遇船难者境遇之公约》、《关于战俘待遇之公约》及《关于战时保护平民之公约》的审查，认为上述议定书和各项公约，有利于或基本上有利于国际持久和平，并符合于人道主义原则的，因此，决定予以承认。声明同时指出：对于1949年8月12日日内瓦各公约的某些条款提出了保留。

8月17～9月22日　周恩来总理率政府代表团到达莫斯科，与苏联部长会议主席斯大林、苏联外交部长维辛斯基等苏联政府领导人举行谈判，讨论了有关中苏两国关系的重要政治与经济问题。9月16日发表谈判公报，公布了《中苏关于中国长春铁路移交中华人民共和国政府的公告》及两国外交部长《关于延长共同使用中国旅顺口海军根据地期限的换文》。上述《公告》规定：苏联政府将共同管理的中国长春铁路的一切权利以及属于该路的全部财产无偿的移交中华人民共和国政府，并于1952年末移交完毕。9月15日，两国外长交换了《关于延长共同使用中国旅顺口海军根据地期限的换文》，协议将苏联军队从共同使用的旅顺口海军基地撤退的期限，延长至中华人民共和国与日本，苏联与日本之间的和约获致缔结时为止。

10月2日～次年1月11日　以中共中央书记处书记刘少奇为团长的中共中央代表团前往莫斯科参加苏联共产党第十九次代表大会。10月8日刘少奇向大会致词并宣读了中共中央的祝词。《祝词》说：苏联共产党领导了十月革命，在人类历史上开创了新世纪。中国共产党是在十月革命的影响下建立起来的。中国革命的胜利和中华人民共和国成立三年来的建设事业的巨大成就证明，根据各国的具体情况，正确运用马克思、恩格斯、列宁、斯大林的学说，正确地运用苏共关于革命和建设的经验，是无往而不胜的。

10月28日　外交部章汉夫副部长发表《再度严重抗议英国政府劫夺我国两航留港飞机的声明》。指出：英国政府对属于中华人民共和国所有的中国、中央两个航空公司留港的资财，绝对没有任何权力行使其管辖权，也绝没有丝毫权力加以侵犯、损坏和转移。要求英国政府立即停止其损害中华人民共和国主权的非法行为。

12月21日　周恩来外长电告联大主席，严重抗议美国在蜂岩岛的罪行。1952年12月14日，美国军队在峰岩岛战俘营制造了打死朝中方面被俘人员87人，打伤120人的大屠杀案。全中国人民对此暴行表示极端愤慨，提出严重抗议，要求联合国大会立即采取有效措施，制止这种野蛮暴行，严惩负有全部责任的美国官员。

12月31日　中苏关于苏联政府将中国长春铁路移交中华人民共和国最后议定书的签署仪式在哈尔滨举行，该铁路的中苏共管于今日结束。中国铁道部把原中国长春铁路管理局改为哈尔滨铁路管理局。这条铁路原是沙俄于1897～1903年所建，长2,400公里，称“中东铁路”。在经过了半个世纪之后，终于完全回到了中国人民手中。

文化教育

3月13日　苏联部长会议颁发1951年科学和文学艺术斯大林奖金。我国作家丁玲、周立波、贺敬之、丁毅等荣获此项奖金。丁玲获奖作品是长篇小说《太阳照在桑干河上》；周立波获奖作品是长篇小说《暴风骤雨》；贺敬之、丁毅获奖作品是歌剧《白毛女》。

5月19日　辅仁大学与北京师范大学合并。辅仁大学由原为罗马教廷于1925年开办的辅仁社发展起来的，解放前有文、理、教育三个学院。1951年由人民政府接管。

6月中旬　中央教育部着手进行全国高等学校院系调整工作，到9月下旬基本完成。调整的总方针是：以培养工业建设人才和师资为重点，发展专门学院与专科学校，整顿和加强综合性大学，逐步创办函授学校和夜大学，并在机构上为大量吸收工农成分学生入高等学校准备条件。调整工作以华东、华北两大区为重点。经调整后，华北全区共设41个院校，华东全区共设54个院校。

6月20～24日　中华全国体育总会成立大会在北京召开。荣高棠在会上作了《为国民体育运动的普及和经常化而奋斗》的报告，提出了今后体育工作的方针：在现有基础上，从实际出发，使体育运动普及和经常化，积极地“发展体育运动，增强人民体质”，为加强生产建设与国防建设而服务。大会通过了《中华全国体育总会章程》，选举朱德为中华全国体育总会名誉主席，马叙伦为主席。

6月21日　文化部发出《关于查禁京剧本〈引狼入室〉的指示》。指出：此剧所引起的效果只能使人愤恨满清统治者的引狼入室，面对英帝国主义处心

积虑的侵略企图认识不足。对于中国人民打击侵略英雄气概毫无描写。剧本充满了下流的低级趣味。这个剧本实质上是反爱国主义的，立即通知各地停止上演与停止其剧本之发行。

7月8日　政务院公布《关于调整全国高等学校及中等学校学生人民助学金的通知》，决定将学生的公费一律改为人民助学金制，并对原有人民助学金的标准作适当的调整。各级人民助学金的评定，应依据现在所颁布的标准和具体情况，由全体学生自报公议，民主评定，最后由学校批准。

7月19日　中央人民政府下达1952年暑期全国高等学校毕业生统一分配方案。1952年暑期高等学校毕业生全国共有27,644人，全部统一分配。其中安排到工业、运输、邮电、水利等部门12,828人，农林、财贸、劳动、政法、卫生等部门7,661人，助教、研究生2,657人，医科师资400人，中等师资3,742人，另外分配到私营企业356人。

1952年寒假高等学校毕业生，政务院于1953年2月下达分配方案，全部毕业生共6,963人，其中调干学习的1441人回原单位，其余分配到重点建设部门2,277人，一般部门2298人，用作师资947人。

9月24日　《人民日报》发表全国高等院校系调整基本完成的报道。指出：这次全国高校院系调整，以华北、华东两大行政区为重点。调整总的方针是，以培养工业建设干部和师资为重点，发展专门学院和学校，整顿和加强综合性大学。调整后，根据需要，进行统一的师资调整，北京大学、清华大学调至外校和外地教师130余人。

10月6日～11月1日　中央文化部主办的“第一届全国戏曲观摩演出大会”在北京举行。参加演出的有1700多人；有京剧、评剧、秦腔等23个剧种，节目共有88个。大会在“百花齐放、推陈出新”的戏剧改革方针指导下，总结了三年来全国戏曲改革工作的经验，奖励了优秀的剧目和戏曲工作者。

11月16日　《人民日报》发表《正确对对待祖国的戏曲遗产》的社论，就文化部主办的第一届全国戏曲观摩演出大会圆满闭幕指出，这次戏曲观摩演出大会，进一步证明了我国戏曲遗产的丰富。而戏曲艺术如何正确地、真实地反映现代生活，更是当前急待解决的问题。一方面，应该把传统的优秀剧目和优秀的表演艺术加以整理而继承下来；另一方面必须用极大的努力，组织剧作家、诗人和音乐家，在民族戏曲的基础上创造为人民喜闻乐见的、表现力更强的新戏曲。

12月1～11日　政务院文化教育委员会广播事业局召开第一次全国广播工作会议。广播事业局局长梅益作了《1953年广播工作的方针和任务》的报告。会议认为，1953年广播工作的任务是集中力量进行中央台的基本建设，并训练一批基本建设干部；逐步撤销各大行政区广播台和合并一部分城市台，调整人力，精办节目，以提高中央台和省、市台的工作质量。会议特别研究了精办广播节目的问题。最后由梅益作了总结报告。

12月8～13日　第二次全国卫生会议在北京召开。周恩来为大会作了报告，提出卫生工作要同群众相结合才能很好贯彻“面向工农兵”、“预防为主”、“团结中西医”的三大原则。

时事焦点

大背景介绍

一九五〇年调整工商业之后，资本主义工商业得到了恢复和发展，促进了国民经济的恢复。但这期间也暴露了资产阶级的唯利是图、损人利己、投机取巧的反动本质和发展资本主义的狂妄企图。于是，他们利用和国营经济的联系，以行贿、偷税漏税、盗窃国家资财、偷工减料、盗窃国家经济情报等罪恶手段，抗拒国营经济的领导。在资产阶级的猖狂进攻和部分留用人员腐败作风的影响下，党内少数人堕落了，甚至蜕化变质，沦为犯罪分子，在资产阶级"糖衣炮弹"进攻面前败下阵来。

为了当时正在进行中的抗美援朝战争的胜利，为了实现中国共产党七届三中全会提出的争取国家财政经济状况基本好转的重大决策，为了不久的将来实施有计划的经济建设创造有利条件，一九五二年在全国范围内，开展了反贪污、反浪费和反官僚主义的"三反"运动和反行贿、反偷税漏税、反盗窃国家资财、反偷工减料、反盗窃国家经济情报的"五反"运动。

"三反"、"五反"运动是在国民经济恢复时期进行的一次移风易俗的社会改革运动，是在抗美援朝、土地改革、镇压反革命三大运动取得决定性胜利的基础上进行的，实质上是无产阶级同资产阶级的又一次大较量。

一九五二年，新中国政治领域另一件令人瞩目的大事是八月九日《中华人民共和国民族区域自治实施纲要》的颁布，自中华人民共和国成立以来，按照《共同纲领》的民族政策中"各少数民族聚居的地区应实行民族的区域自治"的规定，中央人民政府大力推行了民族区域自治政策，几年来取得了很大成绩。为了总结民族工作的经验，中央人民政府民族事务委员会遵照政务院的决定，于一九五一年十二月召开了第二次委员会的扩大会议，讨论了实行民族区域自治要解决的一些重要问题，提出了一个民族区域自治实施纲要草案，经过广泛征求意见后于一九五二年二月经政务院讨论通过，于八月九日公布施行，使我国推行民族区域自治的工作有了指导方针。

在经济领域，一九五二年全国基本上胜利完成了国民经济的恢复任务。在党和人民政府的领导下，全国人民克服重重困难，在短短的三年时间内，彻底完成了新民主主义革命的遗留任务，顺利地完成了国民经济的恢复，全国工农业生产已经达到历史的最高水平，国家财政经济状况已经基本好转，出现了欣欣向荣的新气象。

在抗美援朝战场上，十月十四日，美国发动了所谓的"金化攻势"，向金化东北的上甘岭朝中人民军队的阵地发动猛攻，企图分割志愿军防御体系，在只有3.7平方公里的上甘岭阵地，美军投入六万多兵力，前后共发动九百多次冲击，出动了三千多架飞机和二百辆坦克，但是，志愿军坚守四十三个昼夜，歼敌二万五千人，而阵地屹然未动。在志愿军的沉重打击下，美国被迫于一九五三年恢复了中断六个月的停战谈判。

一九五二年，为配合在一九五一年开始的知识分子思想改造运动，开展了全国高等学校院系调整工作。调整方针是以培养工业建设人才和师资为重点，发展专门学院，整顿和加强综合大学。以华北、华东、中南为重点，实行全国一盘棋。经过院系调整，使绝大多数省都有一所综合大学和工、农、医、师等专门学院，使全国的高等教育体制趋于合理。

主要热点如下：

- **"三反"运动**
- **"五反"运动**
- **荆江分洪工程竣工**
- **高等学校院系调整**
- **《中华人民共和国民族区域自治实施纲要》颁布**
- **上甘岭战役**
- **国民经济恢复任务胜利完成**

一、“三反”运动

背景介绍

建国初期，人民政府对资本主义工商业采取利用、限制的政策。利用其对国计民生有利的一面，限制其不利的一面。限制与反限制的斗争日益尖锐，社会上的斗争不可避免地反映到党和政府内部来。资产阶级通过各种非法手段拉拢腐蚀干部，寻找代理人。另一方面，在革命胜利后，大量带着旧思想、旧作风而又没有来得及改造的旧政府工作人员加入到人民政府和国营企业中来；由于共产党成为执政党，部分党员被胜利冲昏头脑，党政军内一些领导干部革命意志薄弱，经不起资产阶级思想的侵袭，由人民的公仆变成人民的主人，进城以后，高高在上，不深入实际，贪污受贿，甚至蜕化变质。为扫除旧社会遗留下来的污毒，廉明吏治，从1951年底开始，在全国开展了“三反”、“五反”运动。

1951年11月下旬，中共河北省第三次代表会议揭露出原中共天津地方委员会书记刘青山、天津专区专员张子善巨大贪污案。刘、张二人参加革命斗争均已20年左右，在国民党血腥的白色恐怖下，都曾奋不顾身地为党的事业和人民的解放进行过英勇的斗争，树立过功绩。但却在全国胜利后两年多和平环境中，经不起资产阶级自私自利思想作风的侵蚀和引诱，堕落蜕化了。为满足一己私欲，不顾党纪国法，凭借职权，盗窃机场建筑款、救济灾区贷款、干部家属救灾粮、地方粮、治河款，剥削克扣民工工资，骗取银行贷款等，共贪污盗窃公款1554954万元。

1952年元旦，毛泽东号召：“大张旗鼓地，雷厉风行地，开展一个大规模的反对贪污、反对浪费、反对官僚主义的斗争，将这些旧社会遗留下来的污毒洗干净！”1月4日，中共中央指示：“限期（例如10天）展开斗争，送来报告，违者不是官僚主义分子，就是贪污分子，不管什么人，一律撤职查办。”9日，政务院召集中央一级、华北一级和京、津两市高级干部，以及各界人士2300余人，举行关于“三反”运动的报告大会。中央节约检查委员会主任薄一波作了《为深入地普遍地开展反贪污、反浪费、反官僚主义运动而斗争》的报告。强调这是一场严重的阶级斗争，在本质上就是反对资产阶级腐化堕落的斗争，也就是对于资产阶级3年以来向着工人阶级和中国共产党的猖狂进攻，来一个坚决的反攻。从此，一场声势浩大的“三反”运动迅速进入高潮。

1952年1、2月份，是“三反”运动中发动群众打“虎”（打击贪污犯）阶段。各级党委亲自动手，发动群众揭发检举，出现了群众性的大检举、大揭发、大清理高潮。党和人民政府及时公布了一批大贪污大盗窃案件，分别召开地区性坦白检举大会和公审大会。公布了刘青山、张子善的贪污罪行和中共河北省委关于开除刘青山、张子善党籍的决定。2月10日，河北省人民法院遵照中央人民政府最高人民法院命令，组织了临时法庭进行公审，河北人民广播电台向全省各地播放大会实况。公审结果，依法判处刘青山、张子善死刑，立即执行，并没收其本人全部财产。北京市举行公审贪污犯大会，将大贪污犯原中国畜产公司业务处副处长薛昆山、原公安部行政处处长宋德贵判处死刑。全国各地先后召开公审贪污犯大会，集中火力打“大老虎”（贪污1亿元以上的大贪污犯）。大贪污犯、大贪污集团纷纷落网。

1952年3月，“三反”斗争进入处理阶段。3月11日，中央节约检查委员会公布了“关于处理贪污、浪费及克服官僚主义错误的若干规定”。4月18日，中央人民政府通过了《中华人民共和国惩治贪污条例》，克服了运动初期，按部门人为地规定、分配打“老虎”任务等过火和虚假现象。制定了“严肃与宽大相结合”、“改造与惩治相结合”的方针，规定贪污人民币1亿元以上者，判处10年以上有期徒刑或无期徒刑；其情节特别严重者判处死刑。据此量刑标准，各地依据事实，进行定案处理。运动中，因犯不同程度贪污、浪费、官僚主义错误被处分的国家机关工作人员约占4.5%。

6月份以后，“三反”运动进入建设阶段。15日，中共中央发出关于争取胜利结束“三反”运动的若干问题的指示，确定，这一阶段主要是交待与资产阶级的关系，批判资产阶级思想，结合“三反”进行整党，搞好组织建设和制度建设。确定编制，精简机构，提高工作效率，进行民主制度为中心的制度建设。从各方面肃清“三害”的污毒。

材料：

- 北京市全力围剿大贪污犯
- 中央人民政府最高人民法院临时法庭关于大贪污犯薛昆山等的判决主文

材料一　北京市全力围剿大贪污犯

由于贯彻了负责干部亲自动手和全面发动群众的方针，北京市的反贪污、反浪费、反官僚主义运动已经形成内外夹攻和层层包围的形势，现在正集中全力围剿大贪污犯。

上月中旬，在开始动员开展反贪污、反浪费、反官僚主义运动的时候，中国共产党北京市委员会书记、北京市人民政府市长彭真即明确指出：要把运动引向胜利，必须坚决贯彻负责干部亲自动手和全面发动群众的方针。为此，彭真亲自在党内外的干部大会和市人民代表会议上接连作了几次动员报告。随着，各机关、团体、工矿、企业和各区、段、村以及工商界都召开了各种大大小小的会议，层层地、反复地进行动员，普遍引起全市各阶层人民的重视。一个全市规模的反贪污、反浪费、反官僚主义运动，便在这样的基础上轰轰烈烈地开展起来了。

运动初期，各机关企业的具体情况虽然不完全相同，但是一般都是在负责干部亲自动手带头检讨之后，着重地从反贪污斗争开始；工商界就集中全力开展反行贿、反偷税、反盗窃国家资财的斗争，其他阶层人民检举奸商和干部行贿、受贿等不法行为也逐步展开。在这个阶段中，所有坦白和检举的材料，案情一般都比较小。这时候，在机关工作人员方面主要是经过明辨是非、划清公私界限之后，把群众的注意力逐渐引向较大的贪污犯案件上去；在工商界方面主要是继续动员消除顾虑，争取坦白交待较多和较大的案件，使运动继续走向深入。

接着，本月四日，各机关企业从天津铁路局北京分局开始，普遍举行反贪污斗争大会，通过分别处理一批贪污分子的具体事实来进行政策教育，指出彻底坦白才是贪污分子唯一的出路。对不法工商业者，市节约检查委员会为了打破他们的侥幸心理，促使他们彻底坦白悔过自新，自本月十三日开始进行重点检查，并将盗骗国家资财八十亿以上拒不坦白的奸商刘元敬等犯逮捕法办，同时发动全市店员进行检举。这样，便把运动大大地推进了一步。坦白的材料比较以前显著地增加了，在材料中也有交代较大案件的。

紧接着，市节约检查委员会对不法工商业者派了十几个检查组进行重点检查，后又派几百个检查组进行大规模检查。市节约检查委员会并采取了一个重要的步骤，动员上千人组成二百六十多个工作组，直接深入到各公安派出所管界内，采取座谈、访问等方式，发动各阶层群众普遍进行检举。这样，连最隐秘的材料都被揭露出来了。

北京市节约检查委员会因为贯彻了负责干部亲自动手和全面发运群众的方针，进行以上种种的工作，已造成一个内外夹攻、层层包围的有利形势，使得许多大贪污分子孤立起来了。现在，市节约检查委员会正领导全市人民对大贪污分子进行围剿。

（原载1952年1月25日《人民日报》）

材料二　中央人民政府最高人民法院临时法庭关于大贪污犯薛昆山等的判决主文

大贪污犯薛昆山等七个案子，已经本院审理终结，今将对各该大贪污犯的判决主文作如下的宣告：

薛昆山

大贪污犯薛昆山，系资产阶级分子，乘机混入我国营贸易机关，曾任中国畜产公司业务处副处长。薛犯利用职权，盗窃国家机关经济情报，为其私人经营的皮毛商店服务，严重地破坏国营贸易收购工作，大量套取国家资财，并在与公家合营福义和皮毛栈时，挪用与侵夺公款，投机倒把，谋取私利。该犯前后所犯罪行，使国家损失甚巨，现已查明其现有非法所得财产达二十三亿元以上，罪恶至为严重。特判处死刑，并没收其全部财产。同案其他各犯另行审判。

宋德贵

大贪污犯宋德贵，曾任中央公安部门行政处处长，利用职权，违法乱纪，勾结奸商，大量盗窃国家资财达九亿元以上，个人从中贪污六亿四千万元，并拒不坦白，罪恶至为严重。特判处死刑，并没收其全部财产，同案其他各犯另行审判。

雷亚卿

大贪污犯雷亚卿，曾任中央农业部国营农场供应站总务课长，利用职权，勾结奸商，贪污受贿达一亿四千七百万元，并使国家财产遭受损失达四亿元以上。发觉后，仍不肯彻底坦白。特判处徒刑十五年，追缴全部赃款。同案其他各犯另行审判。

孙建国

大贪污犯孙建国，曾任军委后勤部供应处副主任，受奸商引诱，伙同走私，贪污受贿一亿二千七百万元，并引进奸商打入国家生产机构，使国家财产遭受重大损失。本应严办，姑念孙犯在此次反贪污、反浪费、反官僚主义斗争中完全自动彻底坦白，并帮助

人民政府检举奸商，故从轻判处十年徒刑，缓期执行，以观后效；并追缴其全部赃款。同案其他各犯另行审判。

王丕业

大贪污犯王丕业，曾任空军后勤部营房管理处工程师，利用职权，贪污受贿二亿五千二百七十五万元，并使国家财产受到重大损失。王犯罪行被发觉后始被迫坦白。姑念其坦白尚较彻底，并能戴罪立功，检举奸商承包工程中偷工减料盗窃国家资财共达八十亿元以上，特判处徒刑五年，缓期执行，以观后效，并追缴其全部赃款，同案其他各犯另行审判。

夏茂如

大贪污犯夏茂如，系中南区粮营管理局工程师兼工程科科长，利用职权，勾结奸商，贪污受贿一亿二千多万元，并使国家财产遭受重大损失。但本人在反贪污、反浪费、反官僚主义运动开始以后，即自动坦白悔过，并积极检举其他贪污罪犯多起，在运动中立了功。特免予刑事处分。其贪污受贿之款项除已退交者外，其余赃款应予追缴。并应由主管机关给以行政处分。同案其他各犯另行审判。

杭效祖

大贪污犯杭效祖，系民航局电讯厂总工程师兼厂长，当起义时贪污发给职工薪金一万七千五百元港币，另行贪污了钢丝录音机一架。一九五一年整风运动中作了初步坦白，在这次反贪污、反浪费、反官僚主义运动中又真诚悔过，并保证将全部赃款交还国家，一年来杭效祖以戴罪立功的心情曾在技术上有所创造和发明。据此特对杭效祖免予刑事处分，另由主管机关给以行政处分。

（原载1952年2月1日《人民日报》）

二、“五反”运动

背景介绍

在国家机关开展“三反”的同时，社会上工商界中开展了打击不法资本家“五毒”活动的“五反”运动。1952年1月26日，中共中央向全党发出《关于在城市中限期展开大规模的坚决彻底的“五反”斗争的指示》，指出：要依靠工人阶级，团结守法的资产阶级及其他市民，向着违法的资产阶级开展一个大规模的坚决的彻底的反对行贿、反对偷税漏税、反对盗骗国家财产、反对偷工减料和反对盗窃国家经济情报的斗争，以配合“三反”运动。2月上旬，“五反”运动在全国展开。2月16日，《人民日报》登载《奸商王康年骗取志愿军购药巨款》一文。揭露上海大康药房经理王康年大量盗窃国家财产，骗取定货款11亿元（旧人民币），而且，竟骗取志愿军的购药巨款做投机生意。他还用各种卑鄙的手段勾引、腐蚀干部，先后向25个机关的65名干部行贿1亿多元（旧人民币）。运动中，揭露出武汉、上海、北京、天津、济南、沈阳等地的一些奸商，从尸体上和垃圾堆里拾取腐烂的棉花，做成含有大量化脓菌、破伤风菌的“救急包”，还用坏牛肉做成罐头，用发霉的面粉做成饼干，用坏鸡蛋做成蛋粉，以高价卖给志愿军。这些奸商用志愿军的鲜血喂肥了自己，在几乎使人不能置信的强盗式的交易中，获得暴利。上海市市长陈毅指出，上海的不法资本家是“五毒俱全”、“毒气熏天”，号召全市人民投入“五反”斗争。

经过一个多月的激烈斗争，不法资本家企图破坏“五反”运动的阴谋纷纷破产，“攻守同盟”相继瓦解，大多数坦白交待了“五毒”罪行，极少数顽固不化、罪大恶极的反动资本家、大盗窃犯被揭发出来，受到应有的惩罚。3月份以后，转入定案处理阶段。中共中央和人民政府重申对民族资产阶级的政策不变。对不法资产阶级分子的猖狂进攻，必须回击；罪大恶极的必须坚决打击；正当经营者必须给予保护。并且规定了处理违法工商户的五条基本原则：即“过去从宽，今后从严；多数从宽，少数从严；坦白从宽、抗拒从严；普通商业从宽，投机商业从严。”按有无违法行为和违法程度和性质，将私营工商户划分为：守法户、基本守法户、半守法半违法户、严重违法户和完全违法户等五种类型。6月13日，政务院发出《关于结束“五反”运动中几个问题的指示》，规定处理“五毒”行为的总原则是：斗争从严，处理从宽；当严者严之，当宽者宽之，不能虎头蛇尾，草率收场；也不对就“扩大化”问题不加纠正。处理方法是：资本家自报公评，工人店员集体审定，政府批准。三审定案。给前三类户发处理通知书。分类处理的结果，守法户占总户的10—15%；基本守法户占50—60%；半守法半违法户占25—30%；严重违法户约占4%；完全违法户约占1%。人民政府团结争取了95%左右的私营工商户，打击面缩小到5%左右的严重违法和完全违法户。由于建立了“五反”运动统一战线，短短几个月内取得了巨大胜利。1952年10月25日，中共中央批准了安子文、廖鲁言关于结束“三反”和“五反”问题的报告，运动至此结束。

"三反""五反"运动，打击了资产阶级的违法行为，进一步牢固地确立了工人阶级在国家中的领导地位，从国家机关内清除了一批阶级异己分子和蜕化变质分子，纯洁了革命队伍，巩固了人民民主专政。教育拯救了许多干部，教育了全体共产党员，涤荡了旧社会的污毒，澄清吏制，树立了廉洁朴素风气。这是中国共产党在防止执政党变质问题上的一次可贵探索。"三反""五反"运动的胜利，加强了国营经济在国民经济中的领导地位，开始建立了工人群众对私人企业的真正的监督和管理，为资本主义工商业的社会主义改造创造了条件。

材料：

- 北京市人民政府将奸商刘元敬、李善长等逮捕法办
- 北京市人民法庭首次开庭对被捕的六十一户完全违法户宣告判决

材料一　北京市人民政府将奸商刘元敬、李善长等逮捕法办

北京市奸商刘元敬、李善长等贪图暴利，互相勾结，危害军事建设，盗骗国家财产达八十多亿元，已由市公安局逮捕法办。

刘元敬是一个极端狡猾和卑鄙无耻的不法商人。北京解放后，他伪装积极进步，当上了北京市营造业公会的主任委员，又是北京市工商业联合会的执行委员和工商界所选的市各界人民代表会议的代表。三年多来，他虽然受到人民政府和有关方面的耐心帮助和教育，却仍然不肯丢掉自己的欺骗、偷盗等恶习。一九五〇年，他和裕兴、裕德、大功、聚兴永等八家营造厂承包了其他军事建筑工程，总包价为二百八十五亿多元。刘元敬等八家奸商非但不尽自己的职责，来完成国家所委托给他们的这一国防建设的重大任务，反而认为这是他们发财的大好机会，互相勾结牟取暴利，不惜破坏国防建设工程。他们在承包单价上抬高包价，在工程数量上以少报多，在工程质量上则偷工减料，总共盗骗国家资财达八十多亿元之巨。这些不法商人所承包的全部工程不合标准。新修水塔现已倾斜，不少房地已下塌，全部门窗发生裂缝，有十五幢房屋的房顶漏雨，全部电气工程有二分之一跑电，使国家资财蒙受巨大损失。刘犯元敬等为了达到盗骗国家资财的卑鄙目的，曾以巨款向验收人员行贿。对于刘犯元敬等这些极端卑鄙恶劣的犯法行为，参加修建工程的许多职工都很愤慨，曾经用各种方式向人民政府检举告发。

在北京市开展反贪污、反浪费、反官僚主义运动后，虽然市人民政府和工商联，一再号召有行贿、偷税和盗窃国家资财的工商业者迅速彻底地坦白自己的犯罪行为，但是刘犯元敬却故作镇静，假装积极，抱定不坦白的"决心"。在北京市第三届第三次各届人民代表会议上，刘犯元敬在大会发言中更虚伪地说："营造业行贿的现象是很普遍的。行贿的结果，使国家的基本建设工程受到严重的损失。我们一定要在这个运动中努力改造我们的营造业。"这实际上不过是一种贼喊捉贼的欺骗手法而已。刘犯元敬因为是营造业公会的主任委员，在工商界的反贪污反行贿运动开始后，随处都表现出一副"积极"的姿态。在工商界节约检查分会的历次会议上，都说他每天召开行业会员的大会小会，并且每天晚上都主持汇报。但是实际上营造业的反贪污反行贿运动作得十分不好，自动彻底坦白和检举贪污行贿行为的人尚不到一半。工商联主任委员傅华亭为了争取刘犯元敬坦白，曾经数次找他个别谈话，并要他作典型发言，带头把自己的违法行为交代清楚。而他则故意拖延，坚不坦白。直到十一日为止，他才承认自己曾向干部行贿十多万元，其目的是想借此蒙混过去。其余的几家奸商也同样一再拒不坦白，或者坦白得很不彻底。

尽管刘犯元敬这样极端狡猾和虚伪，充分表现了不法商人的卑鄙恶劣的本质，但是本节约检查委员会早已接到检举他和其余几家奸商的材料。因此在刘犯元敬等一再不肯坦白，不愿改过自新以后，市节约检查委员会因为事实俱在，证据确切，即请市人民政府将刘元敬、李善长（大功营造厂经理）、沈景春（裕德营造厂经理）、万选之（裕兴营造厂经理）和焦国荣（聚兴永营造厂经理）五人逮捕，送交人民法院依法惩办。

十二日晚，市节约检查委员会主任刘仁，特邀请工商联正副主任委员傅华亭等开会，当场宣布市府已逮捕了刘犯元敬等。刘仁主任在发言中特别指出：刘犯元敬是一个极端狡猾、虚伪的不法商人，虽然人民政府已经一再给了坦白的机会，但他竟敢以身试法，坚决不肯坦白。人民政府将刘犯元敬等逮捕法办，是完全符合广大人民的利益的。他并希望工商联积极不断地向工商界进行动员教育，开展反贪污、反行贿、反偷税和反对盗窃国家资财的运动。除罪大恶极者外，凡真诚悔改者，政府均将从宽处理。傅华亭

和凌其峻等相继发言，一致拥护关于逮捕刘犯元敬等的决定，并表示要积极在工商界中深入开展反贪污反行贿运动。

（原载1952年1月13日《人民日报》）

材料二　北京市人民法庭首次开庭对被捕的六十一户完全违法户宣告判决

北京市人民法庭十一日首次开庭，对被捕的六十一户违法工商户宣告判决。列席旁听的有各区工人店员代表和各行业同业公会代表一百多人，另外还有各区尚未处理的严重违法的工商户五百多人。

这次判决的六十一户违法工商户，都是完全违法户，违法行为都极严重，而且在运动初期多方抗拒抵赖，市人民政府即依法予以逮捕，但在逮捕后，经过教育，一般都愿意悔过自新，彻底交代自己的违法事实，有的并检举立功，因此得到降一级或降两级而按严重违法户或半守法半违法户从宽处理，免予判刑，宣布释放。例如永安茶庄经理李瑞棠，解放三年来经常地、大量地偷税漏税，情节十分严重，但被逮捕后彻底坦白，因此减轻一级按严重违法户处理，免予刑事处分。又如裕丰纸行经理吕均丰，是个五毒俱全的完全违法户，但在逮捕后，不但彻底坦白，并且检举了其他违法户的违法事实二十多件，在扣押期中还动员其他大盗窃犯坦白交代了问题，因此不但不判刑，而且减轻两级按半守法半违法户处理。

在宣判中，对违法工商户的行贿问题，也同样贯彻坦白从宽、抗拒从严的精神。例如豫丰木器行仅向政府工作人员行贿一项即达一亿七千七百万元，但被逮捕后彻底坦白，因此减轻两级按半守法半违法户处理，其行贿部分也只处一倍的罚款。相反的如元利恒铁行经理张元森，向政府工作人员行贿数目虽然只有两千二百七十五万元，但是在逮捕后仍不老实交代，因此仍按完全违法户处理，除补税、退出违法所得，和按行贿数额处以两倍罚款外，并判处两年有期徒刑、缓期执行。

审判长王斐然宣判完毕，副审判长张鸿舜（北京市总工会副主席）、乐松生（北京市工商业联合会副主任委员）相继讲话。他们在讲话中，除了说明对违法工商户处理原则外，并分别代表工人店员和工商界对这次正确的判决表示拥护。接着由市节约检查委员会委员程宏毅讲话，他说："五反"运动的目的是清除"五毒"、改造违法工商户，因此违法工商户只要彻底坦白悔改，人民政府就从宽处理，反之就从重处罚。直到现在还没有交待或没有彻底交代自己的违法行为的不法工商户，应该从今天的宣判中取得教训，迅速地、彻底地交代自己的问题，以取得人民和政府的宽大处理。最后他说：在"五反"运动胜利的基础上，一切从事有利于国计民生的工商业，只要老老实实服从人民政府的法令，都有宽广的发展前途。

（原载1952年4月12日《人民日报》）

三、荆江分洪工程竣工

背景介绍

荆江，即长江中游从湖北省枝江县至湖南省城陵矶一段，河道弯狭，急流汹涌，江中洲滩鳞比，两岸平原低下，为长江流域水患最烈最多的区域。荆江北岸自江陵县枣林岗到监利县麻布拐之间有一道荆江大堤，全长一百三十三公里，堤高一般在十二米左右，面宽四米，内外坡度为一比三，为长江中游唯一的大堤。但以此十数米高的土堤，抵御四、五万秒立方流量，二米以上的流速，十数米高水位差的洪水，其危险性是不难想像的，所以，每到汛期水位高涨时，常有决堤的危险。

为了确保长江中游航运交通和江汉平原三百万人民，七百万亩良田的安全，建国初期，在党中央和毛主席的伟大决策和英明领导下，决定进行荆江分洪工程建设。早在1950年11月，长江水利委员会就派人进行勘察和测量等工作。1952年1月，拟定出了荆江分洪工程计划：在荆江南岸太平口和藕池口以东，荆江右堤以西，藕池口和安乡河西北，面积有九百二十一点三四平方公里的地区内建立一个分洪区，分泄荆江洪水。1952年3月4日，中南军政委员会召集湖北、湖南两省负责同志和中南水利、农林、交通各有关部门负责人商讨，一致同意这个计划。

1952年3月15日，中南军政委员会第七十四次行政会议一致通过并发布了荆江分洪工程的具体决定：一、荆江大堤继续培修加固，保证安全通过洪峰达到1949年的水位。二、荆江南岸蓄洪区堤工及南面节制闸立即动工，于6月底前完成，北面进洪闸争取同时动工，汛期前完成。三、蓄洪区移民事宜由湖北省人民政府负责，于汛前完成。四、1952年不拟分洪，如万一水量过大，需要分洪时，须经政务院周

总理批准后方能分洪。分洪工程以军工为主。并决定成立荆江分洪工程委员会，以李先念为主任委员，唐天际、刘斐为副主任委员，郑绍文为秘书长。另成立荆江分洪工程总指挥部，具体领导工程工作，以唐天际为总指挥，王树声、林一山、许子威为副总指挥，李先念为总政委，袁振为副总政委。为了使工程能早日动工，中南局于3月15日同时发出通知，要求有关地区各级党的组织和有关各部门党的负责同志，必须遵照政务院和中南军政委员会的决定，动员大批人力物力，全力合作，及时完成。3月18日，中共湖北省委也发出通知，要求凡与分洪工程有直接关系的县、区党委在工程进行期间，都应以此为压倒一切的中心工作，全力以赴。通知指出，已开始的移民工作应继续加强领导，妥善安置，务使移民安居立业进行生产。分洪区内的七个区，约二十四万居民，积极响应党的号召，纷纷迁移。

1952年4月5日，各工地分别举行了隆重的开工仪式，荆江分洪工程前线指挥部发布动员令，号召军工民工及所有参加工程的人员，立即行动起来，战胜一切困难，保证汛期来临以前完成任务。这个号召马上得到各工地工人"坚决克服困难，保证完成任务"的响应。

5月初，中共湖北省委组织一百六十二人的湖北省、武汉市荆江分洪联合慰问团、深入工地进行慰问，5月19日，中央人民政府水利部部长傅作义到工地视察工作，并颁发了毛主席奖给的四面锦旗。锦旗上有毛主席亲笔题词"为广大人民的利益，争取荆江分洪工程的胜利"。

荆江分洪工程在全国人民的支援下，于1952年6月20日胜利完工。前后仅七十五天，比原计划提前十五天完成。荆江分洪区可蓄积洪水五十五亿立方米，分洪时可降低荆江沙市一带水位一米，减缓水势和流速，增加荆江大堤的抵御力。全部工程的完成，不仅使荆江两岸千百万人民摆脱了水患之害，而且可以减轻洞庭湖的洪水负担，维护长江的交通航道，在分洪区内，因分洪落淤，地方增强，排水系统得到改良，而增垦农田十七万亩。

材料：

·荆江分洪工程全部完工

材料　荆江分洪工程全部完工

长江中游巨大的荆江大堤加固和荆江分洪工程已于六月二十日全部完工。荆江分洪工程总指挥部顷发表公报，全文如下：

标志着中国人民伟大创造的荆江分洪工程，业已在本月二十日全部竣工。其中，荆江大堤加固工程于六月十四日竣工，太平口进洪工程于十八日竣工，最后黄山头节制闸和分洪区围堤于二十日同时竣工。

根据中央人民政府政务院关于荆江分洪工程的规定，我们按计划的完成了荆江大堤加固工程，并同时全力以赴，在汛前完成了南岸分洪区围堤和节制闸、进洪闸等工程，其中进洪闸长一千零五十四公尺，为我国第一大闸。在完成上述全部工程中，我们共作土方七百八十多万公方，混凝土十多万公方，砌石数万公方，扎钢筋数千吨。与此同时我们还完成了运输器材、工具、粮秣等一亿多吨公里。本来中央人民政府政务院和中南军政策委员会规定以三个月（九十天）完成全部工程，现在我们不仅缩短了时间，七十五天就完成了任务，而且在施工中都超额完成了工程定量。其中如混凝土工程，比原订计划超过百分之六，土方比原计划超过了百分之三点六。加固后的荆江大堤，即使再遇一九四九年一样的洪水，堤顶还高出水面一公尺。进洪闸、节洪闸和围堤构成的分洪区，虽然今年不拟分洪，但如遇荆江洪水过大，荆堤危险，即可能分洪以减轻荆堤的负担。

荆江分洪工程是个规模大、时间短、困难多的水利建设工程，工程从四月五日开工后，先后遇到十一个全雨天、九个半雨天，这样就使施工的时间更加紧迫。工程中复杂的技术问题使我们从设计到施工遇到许多困难。但由于我们有苏联专家的帮助，又以革命的精神依靠了群众，采取了一系列的革命办法，所以终于能克服困难，在短时间内取得了这一巨大的胜利。参加工程的三十万员工，他们是由先进的工人、人民解放军和翻身农民所组成的一支坚强的劳动大军，凭着他们高度的政治觉悟和爱国主义劳动热情，接受了苏联的先进经验，打破了一切陈规，完成了工程任务，而且符合好、快和节省的要求。施工中，各种工作效率都很高，上工效率较解放前的功效提高了一倍，混凝土也比解放前为高。而运输效率的提前，更对工程提前完成起了很大的保证作用。

现在，荆江分洪工程已经全部竣工了，剩下的只

是善后工作。这次工程中涌现出数以万计的劳动英雄和劳动模范，我们正在准备不日举行一个盛大的庆功会。节制闸并将举行放水典礼。我们三十万劳动健儿，都纷纷表示，一定要在总结现有经验的基础上，来迎接祖国更大规模的和平建设任务，争取在祖国的建设事业上，取得更大更加光荣的胜利。

（原载1952年6月23日《人民日报》）

四、高等学校院系调整

背景介绍

一九五〇年六月一日至九日，教育部召开第一次全国高等教育会议，周恩来出席会议并作了讲话。会议讨论了改造高等教育的方针和新中国高等教育的方向，认为新中国的高等教育必须以理论与实际一致的方法，培养具有高度文化水平的、掌握现代科学和技术成就的、全心全意为人民服务的高级的国家建设人才。教学内容、制度、方法等方面，都必须密切适应国家经济等建设的需要。高等学校要吸收工农干部和工农青年，以培养工农出身的新型知识分子。会议通过了高等学校暂行规程、课程改革和领导关系的决定。

根据第一次全国高等教育会议的精神，一九五二年下半年开始对全国高等学校进行了院系调整。调整的方针是：以培养工业建设人才和师资为重点，发展专门学院，整顿和加强综合大学。当时以华北、华东、中南为重点，实行全国一盘棋。通过调整，使多数省份都有一所综合大学和工、农、医、师范等专门学院。例如，当时华北区调整后的高等院校为四十一所，以北京大学、南开大学为文、理科综合性大学，清华大学、天津大学为多科性工业大学，北京师范大学仍为师范大学。北京大学的工学院并入清华大学，清华大学的文、理、法学院并入北大。辅仁大学、燕京大学撤销，有关系科分别并入其他高校。另外将各校有关系科分别合并，设置了北京钢铁学院、北京地质学院、北京航空学院、北京石油学院、北京农业机械化学院、中国矿业学院、北京工学院、北京邮电学院等工业院校。再如华东区调整后为五十四所高等院校，以复旦大学、南京大学、厦门大学、山东大学为文、理科综合性大学；浙江大学、交通大学、南京工学院为多科性工业大学；同济大学为测绘土木建筑类的工业大学；华东师范大学仍为师范大学，吸收圣约翰大学的部分系科。圣约翰大学、沪江大学、震旦大学、金陵大学、齐鲁大学、光华大学、暨南大学、之江大学、大夏大学、东吴大学等校撤销，有关系科分别并入其他高校，另外设置了华东水利学院、华东化工学院、华东纺织工学院、南京航空学院等工业院校。

通过院系调整，使我国工业院校基本上形成了机械、电机、土木、化工、纺织等主要工科专业的齐全体系，改变了旧中国不能完全培养各种工程技术人才的落后状况，具有深远的战略意义。一九五二年原来只能招收工科大学生一万五千人，经调整后招收了二万九千五百人，增加了一倍，为加速培养国家急需的建设人才提供了条件。

在院系调整中，高等院校普遍取消了院一级的组织机构，而在系下设立教学研究室，成为统一领导和组织教学与科研工作的基层单位。有些先进的教研室后来形成为团结和谐、学术水平较高、老中青相结合的工作梯队，在培养人才，提供科研成果方面，作出了巨大贡献。

在院系调整中，由于缺少经验，没有充分认识到文科、社会科学、政法、财经等学科的重要性，普遍降低其招生比例，还取消了某些专业；有些不应撤销的学校，如专收华侨学生的暨南大学也撤销了，后来不得不重新恢复；机械地将文科、理科与工科分开，不利培养文理工相通的人才；工科有些专业设置越来越细、基础知识不宽、专业面过窄，使学生毕业后工作适应性较差，并影响其以后的发展。这些缺点是在当时特定历史条件下学习苏联教育经验时，生搬硬套而造成的。

材料：

· 全国高等学校院系调整基本完成

材料　全国高等学校院系调整基本完成

为了适应国家建设的迫切需要，实现中央人民政府政务院“关于改革学制的决定”，一九五二年全国高等学校大规模的院系调整工作现已基本完成。因而全国高等教育已出现了新的面貌。这次院系调整工作是有计划，有步骤地改革旧的高等教育制度、教学组织的一个重大措施，也是新中国教育史上一件具有革命意义的大事。

这次全国高等学校院系调整工作是以华北、华东两大行政区为重点，做较全面的调整。华北区以北京、天津为重点，调整后全区共设四十一个院校；华

东区以上海、南京为重点，调整后全区共设五十四个院校。华北区的北京大学、南开大学成为综合性的大学，清华大学和天津大学成为多科性的高等工业学校，北京师范大学和辅仁大学调整成为新的师范大学，辅仁大学、燕京大学校名撤销。同时在北京新设北京地质学院、北京钢铁工业学院、北京航空工业学院、北京林业学院、北京机械化农业学院、中央财经学院、北京政治学院等专门学院。华东区的复旦大学、南京大学和山东大学成为综合性的大学，浙江大学和南京工学院成为多科性高等工业学校。同时新设华东化工学院、华东水利学院、华东航空工业学院、华东体育学院等院校。南京的金陵大学、山东的齐鲁大学、上海的圣约翰大学、沪江大学、震旦大学等校名撤销。东北区的东北人民大学改为综合性大学，同时新设东北地质学院、东北林学院、沈阳农学院等院校，中南区的中山大学成为综合性的大学，岭南大学、华南联合大学等校校名撤销。西南区的重庆大学改为多科性高等工业学校，同时新设重庆土木建筑学院、重庆化学工业学院等院校。此外西北区新设新疆八一农学院。目前全国各地高等学校的师生员工都以积极愉快的心情，投入这一人民高等教育事业的改革运动。

这次调整的总方针是：以培养工业建设干部和师资为重点，发展专门学院和专科学校，整顿和加强综合性大学，逐步地创办函授学校和夜大学，将工农速成中学有计划地改属各高等学校，作为预备班，以便大量吸收工农成份的学生入高等学校。专门学院和专科学校又分多科性和单科性两种，它的任务是根据国家的需要，培养各种专门的高级技术人才。综合性大学的任务，主要是培养科学研究人才和中等学校、高等学校的师资。经过这次调整后，我国高等教育即可以和国家建设密切结合，改变过去教育和实际脱节及院系重复的现象。

在这次调整工作中，各校都进行了充分的准备工作。华北区因北京天津高等学校院系调整的初步方案在春季即已大体确定，因此自六月底便开始了思想动员，中央人民政府教育部钱俊瑞副部长首先向北京天津高等学校教师一千余人做了动员报告，对院系调整、课程改革、人事调配的原则做了全面的说明。并在中央人民政府教育部的直接领导下成立了京津高等学校院系调整办公室，各校也先后成立了筹备委员会。在京津高等学校院系调整办公室和各校筹备委员会的领导下，各校教师们为了更好地团结起来完成院系调整工作，迎接新学校的建立，都积极地从事各种活动和准备工作，如举行联欢会、座谈会等，使院系调整工作有了良好的开始。院系调整的第一步骤是专业和系科的设置与教学计划的制定，中央人民政府教育部曾广泛征求了各方面的意见。经过慎重研究反复讨论，许多教师都深切地体会了苏联教学计划的优越性；各校普遍掀起了学习苏联先进经验的热潮。各校请苏联专家与教授举行了座谈会。清华大学请从哈尔滨工业大学回来的教授介绍哈尔滨工业大学学习苏联教学制度的经验，北京大学举行学习苏联教学制度的心得交流大会，同时并翻译了苏联高等学校几十种专业的教学计划与教学大纲。清华大学、北京大学的教师并在今年暑假中组织了“俄文速成班”，摸索出一些学习俄文速成的经验。目前华北区各院校的人事调配工作已基本完成；校舍设备调配亦已根据具体情况确定，迁移工作正在进行。其他各地区亦已根据中央这次院系调整工作的精神，积极进行中。

专业系科的设置确定后，中央人民政府教育部根据各校各种专业教学计划的需要，进行统一的师资调配。北京大学、清华大学两校调至外校和其他地区的教师达一百三十余人。由于准备工作充分，教师的思想觉悟在“三反”与思想改造运动后普遍提高，经过动员报告说明了人事调配的原则，提出初步调配方案交各校讨论，教师们一致认为调配方案合情合理，表示服从分配和调动。九月十三日中央人民政府教育部举行了外调教师的招待会，马叙伦部长，钱俊瑞、曾昭伦副部长及各校负责人都为这次院系调整工作的成就表示慰勉。外调的教师则表示服从分配，愉快地走上新的工作岗位。

（原载1952年9月24日《人民日报》）

五、《中华人民共和国民族区域自治实施纲要》颁布

背景介绍

1952年8月9日，经中央人民政府主席命令公布了《中华人民共和国民族区域自治实施纲要》。

中国是一个多民族的大国，实行民族区域自治，是中国共产党一贯坚持的民族政策。

自中华人民共和国成立以来，按照中国人民政治协商会议共同纲领的民族政策中“各少数民族聚

居的地区，应实行民族的区域自治”的规定，中央人民政府大力推行了民族的区域自治，两年中取得了很大成绩。截至1952年6月为止的统计，全国已经建立各级民族自治区共一百三十个，自治区内少数民族人口约四百五十万人。此外，还有很多少数民族聚居的地区，在其上级人民政府领导之下，正在积极准备建立民族区域自治。在已经建立了民族自治区的少数民族聚居的地区，都出现了历史上空前未有的新气象，各自治区的民族均实现了自己当家作主的权利，自治区的政治、经济、文化、教育等建设事业均按照各民族自己的意志逐渐地显著地发展起来了，人民的生活得到改善并在不断提高，人民的政治觉悟也普遍提高了。将要实行自治的民族聚居区的各族人民，也同样充满着希望，准备迎接自己民族历史上新的开端。所有这一切事实，都说明了中华人民共和国自开国以来，在民族政策方面已经获得了辉煌的成就，也说明了中国共产党所提出的为中国人民政治协商会议共同纲领所规定的民族政策是伟大的，它能够恰当地解决中国国内的民族问题，因而也就能够巩固中国各民族的团结合作，保证中国各民族共同走向繁荣幸福的生活。

为了总结两年来各地民族工作的经验，继续贯彻执行共同纲领的民族政策，中央人民政府民族事务委员会遵照政务院的决定，于1951年12月14日至31日，召开了具有全国民族代表会议性质的第二次委员会的扩大会议。在这次会议上总结了各地实行民族区域自治的经验，统一了对于民族区域自治的认识，着重讨论了实行民族区域自治要解决的一些重要问题。在讨论中大家一致感到需要有一个实施民族区域自治的法规，以便根据这一法规在全国应实行区域自治的少数民族聚居区把自治区逐步地建立起来，把共同纲领的民族政策在一切自治区正确地贯彻下去，因此，会议提出了一个民族区域自治实施纲要草案，这个草案提出后，经政务院发给各大行政区及有关省广泛的征求意见，于1952年2月22日提请政务院第一百二十五次政务会议讨论通过。并经1952年8月8日中央人民政府委员会第十八次会议批准后，于1952年8月9日由中央人民政府主席发布命令，公布施行。

《实施纲要》共七章四十条。根据《实施纲要》规定，各少数民族聚居的地区，依据当时民族关系、经济发展条件和历史情况，得分别建立各种自治区。各民族自治区统为中华人民共和国领土的不可分割的一部分。各民族自治区的自治机关统为中央人民政府统一领导下的一级地方政权，并受上级人民政府的领导。《实施纲要》还规定，中国人民政治协商会议共同纲领，为中华人民共和国各民族现阶段团结奋斗的总道路，各民族自治区人民政府管理本民族内部事务，须遵循此总道路前进。

《中华人民共和国民族区域自治实施纲要》的公布，是一个具有重大历史意义的措施，使我国推行民族区域自治的工作获得了指针。

材料：

- 关于中华人民共和国民族区域自治实施纲要的报告

材料　关于中华人民共和国民族区域自治实施纲要的报告

（一九五二年八月八日在中央人民政府委员会第十八次会议上的报告）

乌兰夫

主席，副主席，各位委员：

我现在将民族区域自治实施纲要草案拟订经过和重要内容作扼要的报告。

自中华人民共和国成立以来，按照中国人民政治协商会议共同纲领民族政策中“各少数民族聚居的地区，应实行民族的区域自治”的规定，中央人民政府大力地推行了民族的区域自治，截至今年六月为止的统计，全国已建立各级民族自治区共一百三十个，自治区内少数民族人口约计四百五十万人；此外还有很多少数民族聚居的地区，在其上级人民政府领导之下，正在准备建立民族自治区。在建立了民族自治区的少数民族聚居区，都出现了历史上空前未有的新气象，各自治区的民族均实现了自己当家作主的权利，自治区的政治、经济、文化、教育等建设事业均按照各民族自己的意志逐渐地显著地发展起来了，人民的生活均得到了改善并在逐渐提高，人民的政治觉悟也普遍提高了，对毛主席、对祖国日益增涨着无限的热爱，对伟大祖国这一个民族平等团结友爱合作大家庭表现了坚定的信任。在将要实行自治的民族聚居区的各民族人民也同样是充满着希望和信心，准备迎接自己民族历史上新的开端。所有这一切事实，都说明了中华人民共和国自开国以来在民族政策方面已经获得了辉煌的成就，也说明了毛

主席、中国共产党所提出的而为中国人民政治协商会议共同纲领所规定的民族政策是伟大的，它能够完全恰当地解决中国国内的民族问题，因而也就能够巩固中国各民族的团结合作，保证中国各民族共同走向繁荣幸福的生活。

在实行区域自治的过程中，大家都感到需要有一项实施民族区域自治的法规，以便根据这一法规在全国应实行区域自治的少数民族聚居区都把自治区逐步地建立起来，把共同纲领的民族政策在一切自治区正确地贯彻下去。无疑的，这将是我国的一项重大的立法，根据毛主席和中央人民政府历来对实施民族的区域自治的各项重大的原则性的问题的指示，以及在实际工作中所获得的若干经验，我们也已经有可能来制定这样一项法规。为此，中央人民政府民族事务委员会遵照政务院的决定，在去年十二月召开了具有全国民族代表会议性质的第二次委员会的扩大会议，在这次会议上总结了各地实行民族区域自治的经验，统一了对于民族区域自治的认识，着重地讨论了实行民族区域自治需要解决的一些重要问题；而最重要的是这次会议提出了一个民族区域自治实施纲要的草案。这个草案提出后，曾经政务院发给各大行政区及有关的省广泛地征求意见，并于今年二月二十二日提请政务院第一百二十五次政务会议讨论通过。本月三日又经中国人民政治协商会议全国委员会政法组及民族组联合座谈讨论，现在谨提请中央人民政府委员会审查批准。

关于这个草案，我准备就以下几个问题，加以说明：

一　什么是民族的区域自治

民族的区域自治是毛主席运用马克思列宁主义解决中国民族问题的基本政策。民族的区域自治是中华人民共和国领土之内的、在中央人民政府统一领导下的、遵循着中国人民政治协商会议共同纲领总道路前进的、以少数民族聚居区为基础的区域自治。依据这个总原则和大前提，一切聚居的少数民族，都有权利实行民族的区域自治，建立自治区和自治机关，按照本民族大多数人民及与人民有联系的领袖人物的志愿，管理本民族的内部事务。这就是少数民族当家作主的权利。

过去有一些地区的若干汉族干部，由于对于民族的区域自治缺乏如上的全面正确认识，因而对实行民族区域自治存在种种疑惑和顾虑，如说：民族压迫已经取消，民族平等已经实行，还要实行区域自治吗？我们是主张走向大同境域的，为什么现在还要实行民族区域自治？实行民族区域自治会不会助长狭隘民族主义？实行民族区域自治会不会妨碍自治区政治、经济、文化事业的发展？他们不了解正是为了彻底改变历史上长期的民族压迫所遗留下来的民族间的仇视隔阂，为了保障民族平等权利的实行，才需要实行民族的区域自治的；正是为了使各民族将来能够共同走向大同境域，才需要实行民族的区域自治的；正是为了消除狭隘民族主义，为了更有效更迅速地发展各少数民族聚居区的政治、经济、文化事业，才需要实行民族的区域自治的。

另外一方面，少数民族中有一些人对于民族的区域自治也存在着许多误解：如有人认为区域自治是独立自主，不要上级人民政府的领导；有人认为自治区只要自治，不要民主；有人认为既是自治区，就不要汉人；也有人怕实行了区域自治以后，现在热忱地帮助他们工作的汉族干部都会走了。

对以上种种疑惑、顾虑和误解，我们曾经进行了解释和教育，今后还应该继续进行。

二　自治区的民族组成问题

什么样的地方应该实行民族区域自治呢？按照共同纲领的规定，凡少数民族聚居的地区都应该实行。但是由于中国境内各民族的居住状况，并不完全是那么区划整齐界限分明的，所以就出现了自治区的民族组成问题。自治区的民族组成，是一个复杂而严肃的问题，适当地解决了这一问题，即容易处理自治区的区域界线和行政地位两个问题。依据什么原则来处理自治区的民族组成问题呢？纲要草案上规定应依据各民族聚居区不同的民族关系、经济条件及历史关系并在民族平等自愿的基础上来处理民族组成问题。过去有的地方强调民族关系而忽略了经济条件和历史关系，有的地方强调了历史关系而忽略了民族关系和经济条件，最普遍的则是对经济条件不加注意。这都是不适当的。

根据以上原则来考虑自治区的民族组成，那么自治区的类型将有并且事实上已经有如下的三种，即：由一个少数民族聚居区为基础建立的自治区；由一个大的少数民族聚居区为基础并包括个别人口很少的其他少数民族聚居区所建立的自治区；由几个或多个少数民族聚居区为基础联合建立的自治区。第三种类型的自治区可以在民族杂居地区建立，它有利于民族间的互助合作，从而有利于各民族的发展。

在自治区民族组成问题中，还有一个很重要的问题，就是包括汉族居民的问题。根据各地经验，纲要草案规定与汉族地区相连的自治区，因为经济和政治的需要，可以包括一部分的汉族居民区及城镇，在特殊情况下甚至包括大部分的汉族居民，这是既有利于民族团结，又有利于自治区的建设的。

但是这样作需要经过有关民族的共同协商并获得同意，需要耐心地做很多工作，切不可轻率勉强。

三　自治区的自治机关和自治权利

民族自治区的自治机关，是与自治区行政地位相当的一级地方政权，其建立和组织应该依据民主集中制和人民代表大会制的基本原则；但其具体形式，可依照实行区域自治的大多数人民及与人民有联系的领袖人物的志愿，使能适合各少数民族当前发展阶段的面貌，成为实行区域自治的民族的人民容易了解和乐于亲近的方式。自治机关主要应由实行区域自治的民族人员组成，同时必须使自治区内其他民族都有适当数量的人员参加。

纲要草案上关于自治区的自治权利的十项条文，包括了政治、经济、文化、生活的各方面，这是自治区应有的权利，也是国家应该赋予的权利，是完全合乎各民族自治区人民的愿望和全国人民的共同利益的。这些自治权利充分地正确地行使，就能够充分发挥各自治区的积极性和自动精神，就能够加强民族的团结，从而使实行区域自治的民族得到充分的发展。因此各上级人民政府对于这些自治权利，应该保障并帮助其实现。对于这些自治权利，各民族自治区不论其区域大小及行政地位如何，都应平等地享有，这是根据民族平等的原则而决定的；只是各自治区行使这些自治权利的规模，应该与它的行政地位相适应。

四　自治区内的民族关系和上级人民政府的领导原则

纲要草案关于自治区内的民族关系的几条规定，基本精神只有一个，就是民族平等。各民族自治区自治权利的行使，自治机关的巩固和自治区建设事业的发展，有赖于自治区各民族间的友好合作，有赖于各民族人民觉悟性和组织性的不断提高，因此就有赖于各民族自治区自治机关能够保障自治区内各民族皆享有民族平等权利，并以爱国主义和国际主义教育人民。

各民族自治区的上级人民政府，应该重视对于自治区的领导，这对于各自治区的建立和发展有着决定的作用。在领导方法上，各上级人民政府需要足够地估计各少数民族当前发展阶段的特点和具体情况，使自己的指示和命令既符合于共同纲领的基本精神，又适合各民族的特点和实际情况，应该防止和纠正简单地搬用其他地区的经验和办法。

关于民族区域自治实施纲要所包含的重要问题，简单说来，就是这些。

中国境内的少数民族历史上受尽了民族压迫的痛苦，新中国成立以来，获得了翻身与解放，相信民族区域自治实施纲要这一具有重大历史意义的文件的通过和颁布，将更给各民族带来无限光明和幸福，全国各少数民族将为此欢欣鼓舞，更感谢中央人民政府，更感谢毛主席！

以上报告当否？请予审议指示。

六、上甘岭战役

背景介绍

美国在一九五一年七月停战谈判开始后，于一九五一年七月至九月先后发动大规模的“夏季攻势”和“秋季攻势”，实行日夜轮番狂轰滥炸中朝人民军队后方和后方运输线的“绞杀战”，还实行灭绝人性的细菌战。中朝人民军队艰苦作战，建立了一条炸不烂、打不垮的钢铁运输线，粉碎了敌人的进攻，歼敌二十五万人，使战线稳固在“三八线”附近。美国“细菌将军”李奇微，在世界人民的声讨中下台，美国克拉克上将接替其职务。

一九五二年十月十四日，美国为了配合停战谈判，改善金化地区的防御态势，向金化以北上甘岭地区发动了极其猛烈的所谓“金化攻势”。志愿军防守部队在坚守阵地、大量杀伤消耗敌人的作战方针指导下，依托以坑道为骨干的坚固阵地，进行了积极的防御作战。美国为了夺取志愿军两个加强连防守的597·9和537·7高地，先后动用了三个师六万余人，集中了三百余门大炮、一百多辆坦克和大量飞机，进行持续不断的轮番攻击，平均每天向志愿军阵地发射炮弹数万发，最多时达三十万发，这两个高地被削平了两公尺。志愿军为了抗击敌人的进攻，也先后投入了四万多人的兵力，展开了反复而激烈的争夺战，平均每天打退敌人三十至四十次的连续攻击。

经过四十三天的鏖战，终于歼敌二万五千余人，坚守住了阵地，也再一次打破了敌人以军事进攻来"结束"朝鲜战争的幻想。

材料：

·上甘岭大捷中的英雄们

材料　上甘岭大捷中的英雄们

美国侵略者悍然中止停战谈判不是没有原因的。它对那个早已破产了的什么"军事压力"又产生了新的幻想。10月中旬，侵朝美军司令部在朝鲜战争的中线发起一个"来势汹汹"的、"自进攻伤心岭以来最大一次的攻击"，使用了三个步兵师（一个美军师、两个伪军师）和一个美军空降团，百门以上的大炮，百架以上的飞机、百辆以上的坦克。他们选定五圣山前沿上甘岭附近的两个阵地（五九七·九高地和五三七·七高地）作为进攻目标，在10月14日把赌注押上了。

那天早晨五点三十分，一切还沉浸在晓雾中。突然，从南方飞来的密集炮火打破了清晨的宁静。黑色的战斗机群从空中投下重磅炸弹。敌军七个营的兵力，分四路爬上这两个山坡。但他们还没有爬到山顶，就有不少人张开两臂，丢下枪，向山坡上倒下去了。从北方来的我军炮火和从山头上掷下的手榴弹，在敌军人群中开着花。第一次的进攻就这样被我军打了下去。接着，又是炮火和冲锋。从上午五点三十分直到下午五点三十分，敌人一连进攻了四十多次，结果一千多敌人死伤在山坡上。最后，我军主动放弃了几个小山包，守卫部队转入坑道作战。于是，强盗们就洋洋得意地吹嘘着说："这是联军1952年向金化以北三角山以东红山堡（按：即五九七·九高地）第二次大的攻击，并攻占了共军阵地一部，现正努力向三角山进攻。"但是他们欢喜得过早了。两个钟头以后，我们的部队发动了反击，坑道中的部队也攻出来，敌人被打得连滚带爬逃了回去，我军全部收复了阵地。

第二天，敌人上来六个营，反复争夺了一天，损失了一千八百多人。第三天，送来了四个营；第四天，又送来了一个营；……每天每天，敌人都是上来的多，回去的少。战斗将近一个月了。敌人在这儿已经送掉了四万四千多人，但这两个阵地还在我们的手里。有时，敌人占了表面，我占住坑道；有时白天敌人占了山头，夜晚就被我赶了下去。敌人用炽烈的炮火，不分昼夜地向这两个山头倾泻。在这方圆不过四平方公里的地面上，一天中曾落过三十万发炮弹。山上寸草不留，石头都炸得粉碎。但尽管这样，敌人还是不能把它占据。

战士们就在那光秃秃的山头上依据巧妙坚固的坑道工事作战。正好祖国人民第二届赴朝慰问团来到了前线，他们要亲自看着祖国的英雄子弟怎样作战。他们在山头上举起了望远镜。那时敌人正炮击着我们的阵地，那个红山堡笼罩在污灰的烟雾中。渐渐地雾散了一些，山上连一个人影都看不见。敌人攻上来了，突然，好象从地底下冒出来的一样，山头上出现了我们的战士，他们把敌人打败了下去。等到敌人的炮弹飞来时，一下子又看不见一个人了。一会，炮一停，人影就在山头上跳起、卧下。我们的战士们灵活地在炮弹坑中跳来跳去，躲开敌人的炮火，把进攻的敌人打下山去。

我们的指挥员总是反复地教育部队要机智灵活地作战，杀伤敌人，保存自己。他们爱惜战士甚于自己。在一次反击中，一营营长郝来会，为了更好地掌握情况，减少部队的伤亡，亲自带领连队上阵地，连续击退敌人几次的反扑。最后，情况不利时，他带着部队退守到坑道里。作战一天了，大家都很疲劳。郝来会营长就像照顾自己的兄弟一样安排战士们在坑道里休息，自己独个儿抱着一挺机枪，守卫在坑道口，打退敌人多次的侵扰。

我们的战士真是英雄好汉！战斗这样激烈、残酷，但他们始终是英勇、顽强、坚贞、乐观。战斗中人人向前，没有一个后退。许多二线连队都要求战斗，他们一致说，参加五圣山作战最光荣。伤员负伤后，要说服、强迫才退出战斗。伤员们请求不要把他们往后方送得太远了，以便痊愈后，能早日再上前线。

某部七连三排排长孙占元，是杨根思式的英雄。在10月14日的阻击战中，他带领全排争夺阵地，两条腿都打断了，仍继续指挥；夺取了阵地后，在打退敌人的反扑时，他一个人打两挺机枪，最后子弹打完，敌人又冲上来，他就拉开仅有的一颗手榴弹的导火线，滚进敌人群中，牺牲了自己，炸死了冲上来的敌人。

二营营部通讯员黄继光，在17日那天，跟随部队一起反击，在冲锋的途中，他遇到了敌人的一个火力点封锁着我前进的道路。他就对指导员说："我去！炸不毁它，也叫它打不出子弹来！"那时祖国人民慰问团到了前线，他对指导员说："让祖国人民听我胜

利的消息吧!"说完,他就拿着手雷跑了过去。敌人的机枪射得非常猛烈,他在身中几颗子弹后,仍然用手雷消灭了敌人的机枪,以后又猛扑到敌人的火力点前,用身体堵住了敌人的机枪眼。为了扫除前进道路上的障碍,为了胜利,为了祖国,黄继光光荣地献出了他年轻的生命。

一营有一位电话员,他在敌人的炮火下,三次完成了架线任务,最后一次接线时,炮弹打中了他。在临牺牲时,他还挣扎着用已经麻木了的两手紧紧地捏着线头把电线接起来,保持电路的畅通。

11月2日,八连在五九七·九阵地上,打退了敌人的反扑。当时敌人有两个连,正要爬上他们左侧的阵地。一班战士朱有光、王万成看见了,就抱着两个并联在一起的爆破筒飞奔过去。这时敌人已先他们一步爬上了山头,并把信号旗插在阵地上了。他俩一看,情况紧急,便不顾一切,迎着敌人,冲了上去。朱有光高声地喊着:"同志们,立功的机会到了!"王万成也喊着:"同志们,捉俘虏呀!"就像他们是同许多同志在一起冲锋一样。他们两人抱着并联的爆破筒,扑入敌群,轰隆一声,敌人纷纷倒地,血肉横飞;余下的几个人吓破了胆,咕咕碌碌滚下山去了。为了保卫祖国,为了伟大的和平事业,他们慷慨地献出了宝贵的青春和生命。他们两个人击溃了敌人两个连。

坚守坑道的同志们的顽强不屈、亲密团结的精神更是动人。某部八连坚守在五九七·九阵地上的大坑道里达半个月之久。后来没熟粮吃时,就只能吃点生大米,但他们仍有着饱满的战斗情绪,战斗不息。敌人用扫射、用爆炸、用火焰喷射器来破坏坑道口,用砂土碎石来填堵,想把里面的人窒息。但所有这些都被坑道里的战士们击败了。在坑道里,战士们利用战斗空隙,展开互教互学,老同志教新同志熟练地使用爆破筒和手雷的技术,因为这两样东西是他们坑道里仅有的武器。夜里,他们还派小组出去活动,把战斗推到坑道外边。他们团结得像一个人。有水先让伤员喝,有粮先给伤员吃。没有负伤的伺候负伤的,轻伤的照顾重伤的。打仗的时候,伤员们就爬在地上给战士们压子弹,揭手榴弹的盖子。人多食物少,每个人都把可吃的东西让给别人吃。一次,七连的一个运输员,冒着炮火,给坑道内的同志送粮弹时,身上带着一个苹果,他自己走得口干舌燥,但舍不得吃,他要留给坚守坑道的同志们吃。可是,进入坑道后,他不知道该把这个苹果送给谁吃才好。他首先送给了连长,连长接到了苹果后,想到了步行机员,他一天到晚联络喊话,嗓子都嘶哑了,他最应该吃这个苹果。连长就把苹果递给步行机员。步行机员想到了艰苦作战的战士。战士想到了光荣负伤的伤员。伤员又想到了指挥作战的连长。这样,苹果传了一遍,谁也没有吃它。最后,连长说,大家都来吃吧。他轻轻地咬了一小口,便递给身边的战士,每个战士接了吃一口又传下去,每个人都吃到了这只苹果。

战士们在坑道里念念不忘地想着祖国。祖国人民的慰问品送到坑道里,战士们感动极了。他们接到了印着红字的慰问袋后,都活跃起来了,眼睛里闪着光彩。一位战士提议大家唱一个歌吧。大家都高兴起来了。唱个什么呢,讨论结果,大家同意唱"王大妈要和平",大家就放大嗓子唱了。唱完了,还觉得不够。一个伤员支撑着身子坐起来说:"我们守在坑道内,也是为了祖国。咱们大家唱个'歌唱祖国'吧。"大家就又愉快地唱了起来。

就是这些人,就是这些英雄们,他们粉碎了敌人的疯狂进攻,把敌人的三个师都打垮了。

敌人倚仗的所谓"空中优势",过去既没有吓倒人,现在是更加扯淡了。在离前沿四十来里的地方,白天都可看到运输的行列,络绎于途,敌人的飞机也奈何不得。我们有了强大的对空射击炮火。在前方指挥所里,一个同志告诉我:在敌人刚发起进攻的头几天,敌人的飞机还是相当猖狂的;但不久,它的气焰就收敛了——确切地说,是被打垮了。三十三天中,我们就打落打伤了敌机二百零八架。现在,敌人的炮兵校正机也在我们这个阵地上绝迹了,战斗机也不敢多来了。

现在,战斗还在持续着(前沿阵地上还不时传来隆隆的炮声)。美联社的记者说:"在争夺金化诸岭的战斗中,联军已进入决定性阶段。他们必须决定:要嘛由于人力物力的损失太大而停止这个战斗,要嘛就增加兵力进行一次大规模战斗,以获得一次彻底的胜利。"他这段话里,有一点说对了,就是"争夺金化诸岭的战斗"确已进入"决定性阶段"——美国侵略者失败的阶段。

(原载1952年12月7日《人民日报》)

七、国民经济恢复任务胜利完成

背景介绍

从一九四九年到一九五二年的短短三年中,在中国共产党的正确领导下,在全国人民共同奋斗下,

终于在进行社会经济根本改组和抗美援朝战争的情况下，迅速恢复了国民经济，这是新中国建立后的一个伟大成就。

在国民经济恢复时期中，农业生产得到了恢复和发展。通过土地改革，兴修水利、改良品种、推广新式农具等措施，一九五二年的农业总产值比一九四九年增加了48.5%，每年平均增长14.1%。工业生产也得到了迅速的恢复和发展。一九五二年工业总产值比一九四九年增长144.9%，每年平均增长34.8%，现代工业在国民经济中的比重，由17%上升到26.6%。交通运输也得到迅速恢复。建国前后，人民政府着重抓了铁路运输的修复工作。到一九五O年，大陆上的铁路已基本上修复通车。此后，又新建了来睦、成渝、天兰三条铁路共长1263公里，国内外贸易也得到了恢复和发展。建国以后，全国社会商品零售总额逐年增加，一九五二年比一九五O年增加了62.3%。在这三年中，对外贸易也突破了美帝国主义对我国的封锁禁运，取得了长足的进步。

在恢复国民经济的同时，人民群众的生活也得到了初步的改善。由于实行土地改革和农业生产的发展，农民的生活得到明显的改善。城市人民在三年之中就业人员不断增加，到一九五二年底，全国职工达到一千六百零三万人，比一九四九年增长近一倍。一九五二年与一九四九年相比，全国职工的平均工资提高了70%左右。国民经济的恢复以及人民生活的改善，是全国各族人民在中国共产党和人民政府领导下共同努力的结果，充分反映了新中国社会制度的优越性。

材料：

·伟大的胜利

材料　伟大的胜利

1949年中华人民共和国的成立，开始了我们党领导全国各族人民有步骤地实现从新民主主义到社会主义的转变。但由于三大敌人的长期统治和多年战争的破坏，1949年国民经济已处于全面破产的境地。工农业生产大幅度下降，交通破坏、城乡阻塞、通货膨胀、物价飞涨，人民生活极端痛苦，整个经济是一个千疮百孔，破坏不堪的烂摊子。当时摆在全党全国人民面前的首要任务是恢复国民经济，迅速医疗战争创伤，发展工农业生产，稳定社会经济秩序。从1949年到1952年，在中国共产党的正确领导下，全国人民经过艰苦的努力，战胜了严重的困难，终于在抗美援朝战争和社会经济根本改组的情况下，建立了在社会主义国营经济领导下的五种经济成分并存的新民主主义经济，并胜利地完成了恢复国民经济的历史任务。

经济建设的伟大成就主要表现在：

一、农业生产迅速发展，超过历史最好水平。由于自然灾害和国民党反动派在解放前夕对农业生产的种种破坏，1949年我国粮食产量仅2263.6亿斤，平均每人仅418斤。自古以来，“民以食为天”，1949年的粮食问题严重地威胁着人民生活，给国民经济的恢复带来严重困难。为了恢复和发展农业生产，党和政府采取的最主要措施是有步骤地在全国范围内实行土改，从根本上推翻封建土地制度，完成民主革命遗留下来的任务。并及时引导农民走互助合作道路，调动广大农民的生产积极性。与此同时，国家除进行重点水利建设外，还广泛发动群众“开展兴修水利抗旱防旱斗争。初步改变了反动政府统治时期河堤失修，水患频繁的状况。在兴修水利工程上，三年完成的土方有17亿平方以上，这等于10条巴拿马运河，或23条苏伊士运河所完成的土方。据统计，1949年全国水灾面积为1.2亿亩，1952年降到了2000多亩，同时扩大灌溉面积约8000多亩，1952年可灌溉面积占总耕地面积的比重上升为19.6%，还有1.8亿亩农田改善了水利条件，为农业增产创造了有利条件。国家还制定了合理的价格政策，积极发放农业贷款。为了尽快恢复农业生产，党和政府引导农民按照国家需要种植各种作物，各地政府还规定了农产品的最低收购价格和粮、棉、麻的合理比价，保证农民的合理收益，提高农民种植经济作物的积极性。为了帮助贫苦农民缺乏农具、牲畜、种子和肥料等困难，三年间国家共放农业贷款15.7亿元，有利地保证了农业生产的恢复和发展。另外开展群众性的技术改进工作，推广科学种田。为了加速农业生产，党和政府积极贯彻农业科学技术与农民生产经验相结合的方针，推广新式农具，改进家耕作质量，三年中，全国施肥面积增加15%，优良品种面积扩大到近8000亩。同时，在三年中，动员了1.2亿人口，对各种病虫害的防治，估计减少损失折合粮食达300多亿斤。

由于采取了一系列正确有效措施，1952年农业总产值达483.9亿，比1949年增加了48.5%；粮食3088亿斤，比1949年增长了42.8%，超过解放前最高年产量11.3%；棉花2607万担，比1949年增长了

193.4%，比解放前最高年产量高53.6%；其它主要农作物产量，1952年与1949年相比，增加幅度分为：大豆86.3%，花生82.6%，油菜籽27%，甜菜151%，甘蔗169%等等，都超过了解放前的最高水平，1952年全国大家畜总数为7.646万头，猪存栏总数为8977万头，超过了解放前的最高水平，分别比1949年增长了27%、55%。水产总量达166.6万吨，比1949年增长2.7倍。

二、工业生产迅速恢复，生产资料的生产得到优先发展。长期战争对城市工业的破坏比农业更为严重，为了尽快恢复国民经济，党把对恢复工业生产作为恢复城市工作的重点，并采取了一系列正确措施：(1)统一全国财政收支，稳定金融物价；(2)在工矿企业开展民主改革、生产改革和增产节约运动；(3)合理调整私营工商业，发挥国营经济对私营工业的领导和帮助作用，等等。由于农业生产的恢复和发展为工业的恢复和发展提供了充分的粮食与原料，整个工业获得了比农业更快的恢复和发展。1952年工业总产值达343.3亿元，比1949年增长了144.9%，其中现代化工业达220.5亿元，增长幅度为年平均40.7%，因而在整个工农业产值中，工业的比重由30%上升为41.5%，现代工业的比重由17%上升为26.6%。生产资料增长了227%，消费资料的生产增长了114.8%，使我国原来十分薄弱的重工业基础有了一定的加强。三年中各种工业产品都有较大幅度的增长，钢增长753.8%，达到134.9万吨；铁增长665.5%，达到192.6万吨；原煤增长105%，达6649万吨；发电量增长68.4%，达到72.6亿度；原油增长260.3%，达43.6万吨；水泥增长333.3%，达到286万吨。大多数工业产品都超过了解放前最高水平，幅度一般在5%－50%，连最困难的卷烟业，也超过战前的12%。在生产恢复发展的同时，对原有技术和工艺流程进行了改进，工业技术水平有较大提高，在短短的三年我们已经可以制造成套的纺织机械，多种工作母机，矿山设备和3000瓦发电机组等等。

三、交通运输的恢复与畅通。长期的战争使铁路和公路都遭到严重的破坏，尤其是海运，解放初期，沿海运输船舶只剩下23艘，2.4万吨。解放前夕，整个交通运输几乎陷于瘫痪状态。为了支援解放战争，恢复国民经济，国家首先集中力量修复铁路，仅1949年一年，就修复了8300多公里，到1950年原有铁路基本畅通，同时为了开发内地资源又新修了来睦、成渝、天兰三条铁路，到1952年底，全国通车里程24518公里，接近解放前最高年份。在公路、航运和民用航空的恢复发展方面，公路通车里程由1949年的80768公里增长到1952年的126675公里，超过了解放前的最高水平。内河通航里程由1949年的73615公里增加到1952年92025公里；民航由解放初的没有航线，到1952年增长到13123公里。到1952年底，全国铁路营业里程比1949年增长了5%，公路里程增加了57%。公路水运的运货量比1949年增加了95.8%，客运量增加了79%。交通运输的恢复与发展有力地支援了国民经济的恢复和发展。

四、国内商业和对外贸易的恢复和发展。解放初期，根据“发展生产、繁荣经济、城乡互助、内外交流”的方针，党和政府在城市中积极建立和发展国营商业，在农村积极建立和发展合作社商业，同时，利用私营商业的积极作用，推动小商小贩沟通城乡联系，促进国内市场不断扩大。三年中商业流转额逐年增加，1952年达到276.8亿元，比1950年增长62.3%，农副产品采购额为129.7亿元，比1950年增长62.1%，农业生产资料供应额为14.1亿元，比1950年增长93.2%。对外贸易也取得可喜成绩，从1950年起，我国扭转了长期入超局面，实现了对外贸易的顺差。

中华人民共和国成立时，在极端困难的财政经济状况面前，帝国主义曾断言，新政权不可能解决人民的吃饭问题并因此而垮台。但是，站起来的中国人民在短短三年时间却以前所未有的速度，奇迹般地恢复和发展了国民经济，人民生活有了很大改善，文化、教育、卫生事业也有了一定的发展。据统计，1952年比1949年，社会总产值增长82.2%，平均每年增长21.1%，国民收入增长64.5%，平均每年增长18.1%。总之，中国人民在中国共产党和人民政府的正确领导下，经过三年短短的国民经济恢复时期，取得了举世公认的伟大成就。同时，也积累了不少经验，主要是：一定要发展生产力，把恢复和发展生产作为各项工作的中心环节；变革生产关系不超越社会发展阶段，有步骤地实现从新民主主义向社会主义的转变；调动一切积极因素，团结一切可能团结的力量等，这些经验对今天社会主义建设仍有重要的现实意义。

（张　明）

人物春秋

黄继光

黄继光(1930－1952)四川中江人。中国人民志愿军特级英雄。1951年参加中国人民志愿军。1952年7月加入中国新民主主义青年团并荣立三等功。1952年10月20日,在朝鲜江原道金化郡著名的上甘岭战役中,他所在的营奉命夺取某高地,当连续攻下敌人数处阵地后,部队被敌人的一个集团火力点阻截,无法前进。他身为通讯员,挺身而出,要求担负爆破任务。他被任命为代理班长,率两名战士,勇敢地冲向敌人地堡。当一位战友牺牲,一位战友身负重伤后,他只身一人打垮了敌人的几个火力点,自己也身负重伤。但他发现还有一个火力点在顽抗,增援的部队仍被封锁着,就忍着重伤的剧痛,继续向火力点爬去。当他接近敌人的火力点时,身上的武器弹药已全部用光。他毅然挺起胸膛扑上去,用身体堵住了敌人正在扫射的机枪射孔,为部队打开了通路,完成了攻克高地的任务,自己壮烈牺牲。根据他生前的申请,部队党委追认他为中国共产党党员,中国人民志愿军领导机关为他追记特等功,并授予"中国人民志愿军特级英雄"称号。他还荣获"朝鲜民主主义人民共和国英雄"称号和金星奖章、一级国旗勋章。

材料　黄继光献身的一刻

十九日晚十点钟,我们紧跟着强大的反击炮火,一口气收复了"五九七·九"高地右侧的六、五、四号三个阵地,眼看这条起伏的山腿就要被我们全部占领的时候,敌人主峰周围和零号阵地上残存的火力点突然复活了,上下交织成一片火网,向我们恶毒地飞盖过来,把我们压在主峰下面零号阵地的山脊上。这时我们的炮火已按时延伸射击了,前进的障碍必须我们自己来扫除。突击部队停下来,利用弹坑和敌人的尸体隐蔽自己。这时阵地上升起照明弹,照耀得如同白昼一样。从这里我清楚地看到,距离我们五十公尺远的零号阵地前沿是两个并排的火力点,掩护着后边几公尺处一个囤兵的大炸弹坑;再后边三十公尺的地方还有一个大地堡,这些火力点把山头变成了一个不易接近的顽固的碉堡。

现在,我连突击力量仅剩十六个人了,其中只有九个是战斗兵,要拿下零号阵地,困难是相当严重的。我和指导员冯玉庆同志计划,无论如何要继续反击;否则,天一明敌人必然依托零号阵地进行反扑,这一条山腿就守不住,那时,我们的血将是白流了。今后要支援"五九七·九"高地退守坑道的同志们作战,重行反击,又得花多大代价啊!因此,我决心剩一个人也要完成任务!我立即把这九名战士组成三个组,编为我连战斗作风最硬的"功臣第六班",准备对零号阵地上的地堡进行爆破。

这时,营参谋长张光生同志带着通信员黄继光来了。他听了我报告的情况后,斩钉截铁地说:

"不论花多大代价,天明以前一定要把零号阵地拿下来!"

执行爆破任务的第六班第一组的战士们,在密集炮火下接敌运动中牺牲了。第二组跟着上去。一连三个组的同志都英勇地倒在敌人的火网下。参谋长看着前仆后继的战士们不住连声赞叹:

"英雄!英雄!"

但情况却是更加严重了,叫谁再去呢?有战斗经验、能够担当这个繁重任务的,只有我跟指导员冯玉庆同志,加上连部两名通信员了。这正是党和祖国需要我们献出自己的时候。我向参谋长请求亲自去执行这个任务。冯玉庆同志也同时向参谋长请求参加爆破。参谋长按住我们两个肩头严厉地说:

"不行,你们是指挥员!"

这时,站在他身旁的营部通信员黄继光挺身而出:

"参谋长,把任务交给我吧!"

参谋长一下握住黄继光的手,我看见他两眼闪光,显得十分激动:"好!黄继光同志,你是青年团员,

我相信你能完成任务。”

我连的两名通信员吴三羊和萧登良，在我和指导员要求任务的时候，早就着急的不行了，这回也立即要求参加，于是就决定他们三人再次组成“功臣第六班”，并指定黄继光任班长。

他们把冲锋枪搁下，皮带间插上手榴弹。黄继光从怀里掏出抗美援朝纪念章。萧登良也掏出纪念章和日记本交给我们。参谋长向他们说：

“为什么要留下纪念章呢？这是祖国给我们的荣誉，应该带上它打仗，去创造更大的光荣！”

指导员给他们三个重新戴好纪念章，拉着黄继光的手嘱咐说：

“好，去吧！要机动灵活。我们等着你们的胜利！”

黄继光望着指导员的脸，说出了自己崇高的心愿：

“我决不辜负党对我的培养，从入团那天起，我就希望有一天能入党。这次在执行任务中，若是我能够上党员的条件，请首长介绍我成为一个光荣的共产党员。”

“党一定会吸收忠于祖国、勇敢作战的人，你放心去战斗吧！”

参谋长带着深沉的感情，又一次地叮嘱他们：

“同志们，祖国人民的代表就在身边看着我们，我们一定要用胜利来回答祖国人民。”

“请告诉祖国人民，告诉慰问团的同志，听我们的胜利消息吧！”黄继光回答罢参谋长，就带着两个战友向敌人火力点匍匐前进。

参谋长望着自己的通信员黄继光的背影，松开咬紧着的嘴唇，说：“他会胜利的！”接着又对我说：“万福来同志，你们要及时报告情况，我去组织人员来支援你们。”他说着就转身向后爬去。

我的眼睛紧盯着这三个战士在敌人火网下跃进的姿影，他们灵活巧妙地利用弹坑和射击间隙隐蔽着前进，到敌人最近的两个火力点时，黄继光指挥两位战友成三角队形火速向前爬去。火力点突然向他们开火了。只见最前面的吴三羊迅猛地扑向一个炸弹坑里。一下子左右两个火力点几乎同时响起震动山岗的爆炸声，火光映红了山梁。从烟火幕隙中看见那些隐蔽在弹坑里的敌人惊慌地向后面鞍部溃逃。黄继光和他的两个战友的手榴弹追着敌人的屁股响着，一阵急促的战斗后，顽抗的残敌逃进了最后一个火力点里。立刻，主峰周围和零号阵地上的机枪、炮火又集中火力向我们打来，阵地上又变成了一片迷迷蒙蒙，什么也看不清了。

指导员冒着炮火跑上去指挥他们继续战斗。营参谋长组织的四个同志也上来了。我正准备再拿上一个组去。忽然，萧登良拖着一条腿爬回来：

“连长，快拿手榴弹来！”

“怎么样？他俩也负伤了吗？”

“吴三羊牺牲了。黄继光负了轻伤，不要紧。”他一面接着手榴弹，一面说：“敌人炮火太密，人多了伤亡大！我们保证完成任务，请你放心！”

敌人炮火稍稍减弱了些，阵地上烟雾散开了，我又望见黄继光得到弹药补充后，不知向伏卧着的指导员和萧登良说了些什么，他身影一晃又前进了。

离敌人那个地堡很近了。敌人显然发觉了他，火力猛得象拧开龙头的水管子，火光闪闪地向他喷射，曳光弹映出他那不大而结实的身子。在紫红色的烟尘中，一连四次跃进，但四次都仆倒在地上。

没有比这再叫人紧张的时刻了，只见在敌人机枪数秒钟的间隙里，一个黑黑的人影向前奔去。跟着，是一声巨响，硝烟把地堡和人影都遮没了，我心中一阵高兴，正想带战士们冲上去，却看见烟尘中的火苗又喷吐出来，这显然没有击中，而敌人的机枪发射得更加疯狂而凶恶了。在这危急万分的时候，那条黑影子倏地在飞腾的烟火中闪现了一下。“他还活着！我兴奋地自语着。只见黑影一连隐现了几次，但除了敌人机枪狂叫外，听不见爆炸声。

“为什么他不打手雷呢？”我和营参谋长都非常着急的紧盯着前方，几个支援上来的战士一个个握着手榴弹准备冲上去。

正在这焦心的一瞬间，冲天的烟雾中又出现了黄继光的身影。这回看得很逼真，他已经从侧面接近地堡了，那里烟雾稀薄，只见他直起身来，伸开两臂，猛虎般地扑向那个机枪的喷火口……

正在闪闪吐射的火舌骤然熄灭了，狂吼的机枪声喑哑地低吟了两下，便完全哑巴了。

“同志们，冲啊！”在这刹那间所发生的一切，使我迅速地明白了这是怎样的一回事。我只觉得全身热血沸腾，跃起身来，激动地高呼着，带着战士们冲了上去。在弥漫的烟尘中，在空气为之灼热的火海里，我们登上了零号阵地，全部歼灭了顽抗的敌人。

（万福来）

邱少云

邱少云（1926—1952）四川铜梁人。中国人民志

愿军战斗英雄。1949年参加中国人民解放军。1951年参加中国人民志愿军。1952年10月11日，在朝鲜上甘岭地区反击敌占金化以西"319高地"的战斗中，他和全营战友奉命于夜间潜伏在距敌60余米的山脚，待次日傍晚配合大部队发动进攻，突然袭击敌人。12日中午，他被敌燃烧弹所引起的烈火烧身。为了不暴露部队埋伏地点，他忍受剧痛，坚持不动，直至壮烈牺牲，保证了整个战斗的胜利。朝鲜人民为悼念他，在高地的石壁上刻下了"为整体，为胜利而自我牺牲的伟大战士邱少云同志永垂不朽！"部队党委根据他生前的愿望，追认他为中国共产党党员。1952年11月6日，中国人民志愿军领导机关为他追记了特等功。1953年6月1日授予"中国人民志愿军一级英雄"称号。6月25日又被授予"朝鲜民主主义人民共和国英雄"称号，以及金星奖章和一级国旗勋章。在他的家乡建立了纪念馆和纪念碑。

材料　伟大的战士邱少云

我军在金化西边三九一高地的反击战中，战士邱少云，为了保全整体，为了整个战斗的胜利，壮烈地牺牲了自己。邱少云是志愿军伟大的战士，是祖国人民值得骄傲的子弟。

十月十一日，邱少云和他的战友，奉命到敌人阵地附近去埋伏，等第二天晚上发起战斗的时候，好突然去消灭敌人。

他们埋伏的地方，在三九一高地的山坡上，离山顶上的敌人只有六十公尺。要在这里隐蔽二十多个钟头，实在是不容易的。昨天，从这里飞出一只野鸡，敌人还连枪夹炮地打了半天。邱少云等趁着天黑，摸到了这里，他们分成小组，散布开来。每个人从头到脚都插上了茅草，凉风一吹，人身上的草和山坡上的草一同摆动着，露不出一点马脚。山上的敌人，可被他们看得清清楚楚，连敌人讲话都能听到。

第二天十一点钟的时候，敌人胡乱发出一颗燃烧弹，忽然落在邱少云身旁，烧着了他身上的茅草。这时候，他要站起来，是完全可以把火扑灭的。邱少云想起，出发前，首长交代要严格遵守埋伏纪律。邱少云更加知道，要是他爬起来，埋伏在这里的几十位战友，就会被敌人发觉，就有可能被敌人消灭，这样就破坏了原定的战斗计划。他决定躺着不动。我军阵地上的指挥员，看到埋伏地点起火，连忙命令向敌人开炮，扰乱敌人的注意力。这时候，邱少云还是没有爬起来扑灭自己身上的火。烈火继续燃烧着他的身体。邱少云咬着牙，小声向靠近的战友李士虎说："胜利是我们的，但是我不能完成爆破任务了，交给你去完成吧！"说完，他把被烈火烧着的身体更紧地贴到地上，一直到牺牲，也没动一下。李士虎急得咬破了嘴唇，眼睛里像要冒火。但是，他和邱少云一样，和埋伏在那里的所有战友一样，想到了整体，想到了整个战斗的胜利，眼看着他亲爱的战友壮烈牺牲；忍受着内心的仇恨，焦急地等待着战斗的信号。

烈火烧了二十多分钟，直到邱少云牺牲后，烈火才熄灭了。

我们的英雄邱少云，就是这样壮烈地牺牲了。

反击战打响了。敌人的阵地被我军的炮弹打得粉碎。埋伏着的战士们从草丛里发起了攻击。李士虎飞也似跑到邱少云烈士身旁，用大衣盖住了他的遗体，抱起烈士留下的冲锋枪和爆破筒，高喊着"为邱少云烈士报仇啊！"他冲过两道敌人的铁丝网，把爆破筒塞进敌人的一个地堡里，消灭了地堡里的敌人。接着，满山响起了"为邱少云烈士报仇！"的声音，满山是爆炸敌人地堡的火光，满山是杀敌的枪声。不到十五分钟，我军就占领了敌人阵地，取得了歼灭敌军一个连的胜利。

（郑大藩）

罗盛教

罗盛教(1932—1952)湖南省新化县人。中国人民志愿军一级模范，伟大的国际主义战士。1949年参加中国人民解放军。1950年加入中国新民主主义青年团。1951年参加中国人民志愿军，赴朝作战。1952年1月2日，在朝鲜平安南道成川郡石田里结冰的河里滑冰的朝鲜少年崔莹，不幸掉到冰窟窿中，听到惊叫声的罗盛教不顾一切，一面跑，一面脱衣服，冒着零下20度的严寒，跳入冰窟，抢救遇险者，当他把朝鲜少年顶出水面救出来后，自己却因力竭光荣牺牲。中国人民志愿军领导机关为他追记了特等功，并授予"中国人民志愿军一级模范"称号。中国新民主主义青年团中央委员会追认他为"模范青年团员"。朝鲜民主主义人民共和国最高人民会议常任委员会追授他朝鲜民主主义人民共和国一级国旗勋章和一级战士荣誉勋章。

材料　朝鲜人民建立罗盛教烈士纪念碑与纪念亭　金日成将军题字赞扬烈士的国际主义精神

朝鲜人民为纪念伟大的国际主义战士罗盛教烈士，特在“罗盛教山”上建筑了庄严雄伟的纪念碑与纪念亭，并在十月三日隆重举行落成典礼。参加典礼的有朝鲜劳动党平安南道委员会委员长宋昌稔，朝鲜人民军代表、当地人民代表、被烈士营救出来的少年崔莹　及中国人民志愿军领导机关代表和罗盛教烈士生前战友等七百多人。

在一丈五尺高的纪念碑上，有朝鲜人民的领袖金日成将军亲笔所题的金色大字“罗盛教烈士伟大的国际主义精神与朝鲜人民共存！”有中国人民志愿军领导机关的挽词：“光辉的国际主义战士罗盛教烈士永垂不朽！”在纪念碑周围堆满了鲜花，在一座古典式建筑的纪念亭里挂着许多挽联。

典礼开始后，朝鲜劳动党、政府、人民军、当地人民的代表和朝鲜少年崔莹都相继讲话，他们都说：伟大的国际主义战士罗盛教烈士将永远活在朝鲜人民的心里，他的伟大的国际主义精神将永远鼓舞着朝鲜人民奋勇前进。中国人民志愿军领导机关代表说：“罗盛教烈士舍己救人的英勇行为体现了中国人民志愿军全体指挥员战斗员将更密切地与朝鲜人民团结一致，更加奋勇地打击敌人。”罗盛教生前的战友们报告了他们向罗盛教烈士学习国际主义精神的事迹。最后，全体参加典礼者在纪念碑前宣誓：今后要更加紧密地团结一致，学习罗盛教爱国主义与国际主义精神，化悲愤为力量，决心以英勇战斗、积极工作和努力生产的实际行动来实现罗盛教烈士“为朝鲜人民报仇”的伟大遗志。

（原载1952年10月24日《人民日报》）

杨连第

杨连第（1919－1952）天津人。中国人民志愿军一级英雄。1949年参加中国人民解放军。历任班长、排长、技术副连长等职。在1949年8月抢修陇海铁路八号桥时，他不顾生命危险，冒险登上了45米高的桥墩，提前完成了修桥任务，荣获了“登高英雄”称号。1950年9月出席了全国工农兵劳动模范代表会议，被选进主席团。1951年出席全国铁路劳动模范代表大会，并被特邀列席了中国人民政治协商会议第一次全国委员会第三次会议。1950年10月参加中国人民志愿军，赴朝作战。次年加入中国共产党。在朝鲜人民的帮助下，他曾多次出色地完成修桥任务，有力地支援了前线，荣立一大功二小功。1952年5月15日在朝鲜平安南道指挥抢修清川江大桥时，不幸被美军从飞机投掷下来的定时炸弹炸中，光荣牺牲，年仅33岁。中国人民志愿军领导机关为他追记特等功，并授予他“中国人民志愿军一级英雄”称号。朝鲜民主主义人民共和国最高人民会议常任委员会追授他“朝鲜民主主义人民共和国英雄”称号及金星奖章、一级国旗勋章。铁路部命名八号桥为“杨连第桥”。其生前所在连队被命名为“杨连第连”。

流行风

背景介绍

一九五二年的文艺创作，继续呈现出一片繁荣的景象，其中有较大影响的有刘绍棠的小说《青枝绿叶》、陆柱国的小说《风雪东线》、刘溪的小说《大地回春》、巴金的通讯《我们会见了彭德怀司令员》等。

《青枝绿叶》发表于一九五二年九月五日的《中国青年报》，叙述了翻身农民互助合作的故事，生动地刻画了满囤嫂、永春嫂和刘满囤等农民的形象。陆柱国的《风雪东线》以抗美援朝为背景，描写的是中国人民志愿军一个连队，冒着风雪插入敌后阻击敌人，打退了敌人的多次疯狂进攻，坚守阵地三天三夜的故事，具有鲜明的时代特色。刘溪的《大地回春》以解放战争为背景，描写了共产党领导的地方武装同还乡团斗争的故事，塑造了李华光、李兰等共产党员的形象，是解放初期不可多得的优秀作品之一。巴金的《我们会见了彭德怀司令员》是一篇记叙性散文，文章叙述了作者在抗美援朝前线会见志愿军司令员彭德怀同志的经过。这篇文章和魏巍的《谁是最可爱的人》一起被认为是抗美援朝期间通讯作品的典范。

本年流行的诗歌主要为一些抒情诗，如李学鳌的《每当我印好一幅地图的时候》、胡昭的《军帽底下的眼睛》、严辰的《心愿》等，另外如李季的反映荆江分洪工地小故事的诗歌《乌斑》也深为广大群众喜爱。

在本年的流行歌曲中，与时事紧密相连的占了很大比重，如《消灭细菌战》、《打退资产阶级的猖狂进攻》、《歌唱白云山》、《反对武装日本》等，另外一些歌曲如《"六一"国际儿童节歌》、《斯大林颂》等依旧传唱不衰。

小说《青枝绿叶》

作者刘绍棠。发表于1952年9月5日《中国青年报》，后收入上海文艺出版社1980年1月版《建国以来短篇小说》下册。小说叙述了翻身农民互助合作的故事。1951年阴历六月，天气毒热。小说一开头就把时间选在农忙季节，迅速推出人物。收工回来，互助组长春果与副组长宝贵商量不让怀孕五个月的永春嫂下地。而互助组外，李满囤老婆却挺着个大肚子还得靠着篱笆泡烟水。汁珠落在桶里"叮叮当当"地直响。互助组里，永春嫂因不让她下地而不满，永春则非常感激组里的关心，加倍用劲干活，夺了状元红旗。互助组外，天麻麻亮，李满囤便喊老婆起床下地。棉花生了蚜虫，忙得他们没有歇的工夫。满囤想向单干户王富家借喷壶用，但王富不给情面，只好硬着头皮找互助组的宝贵。宝贵不但借了壶与药，还问他人手够不够。六月六，满囤坐在地边，看着棉苗长势好，眯着眼乐滋滋。宝贵他们已挂锄，出去找零活干。满囤嫂生孩子了，满囤刚咧开嘴，忽然想到棉花会夜雨脱桃，立即愁云满布。春果让宝贵他们帮助整治，和满囤换工。互助组里，永春嫂还被拉到医院检查胎位，让满囤嫂羡慕不已。互助组干零活还挣来一头大青骡。互助组外，满囤顾了棉花顾不了高粱，不得已让满囤嫂扔了孩子下地，互助组又把他的孩子安排在托儿所换工。满囤小算盘打得精，认为这样换工比入组合算。满囤瞧上了组里的大青骡子，但被组里拒绝了，满囤嫂也骂他只想沾便宜，没脸没皮。收秋了，互助组获得了大丰收。满囤抱一门心思看看，再看看，认为"亲娘总是疼亲儿，自己耕种顶牢靠"，经过这一场竞争，最后终于认了输，入了组。刘绍棠通过满囤嫂和永春嫂生产的比较和满囤与互助组粮食生产的竞争，显示了互助合作的优越性。对比手法的巧用是小说的最大艺术特色。

小说《风雪东线》

作者陆柱国。人民文学出版社1952年初版。收《风雪东线》、《中华男儿》两篇小说。《风雪东线》以抗美援朝为背景，描写中国人民志愿军一个连队，在冰天雪地里穿插到敌后狙击敌人，冒着敌人飞机、坦克和大炮的轰炸，打退敌人多次进攻，坚守阵地三天三夜，为兄弟部队围歼敌军赢得了时间，最后炸毁敌人后退的桥梁，全歼被围困的美军。小说塑造了志愿军

指战员的英雄群像。十六岁的小通讯员刘玉孩天真活泼，为了保护连首长的安全，用身体扑在燃烧弹上，壮烈牺牲；三排副李恢抱着炸药包，滚到敌人的坦克底下，与敌坦克同归于尽；陈善明为了掩护战友炸敌桥，单枪匹马冲向敌军；指导员于林伤病累困交集，昏死过去，醒来后仍顽强地战斗；还有英勇善战的连长郭怀忠，幽默风趣的机枪手李鸿，奋不顾身炸敌桥的王海。他们为了祖国，为了朝鲜人民，不怕流血牺牲，以实际行动捍卫世界和平。《中华男儿》描写了志愿军某部一个尖刀营，穿插到敌后奇袭敌军的故事。他们通过敌人四十多里纵深的封锁，跋山涉水，穿越雷区，摸敌哨，打碉堡，穿插到美军二、三师的接合部狙击敌人，为大部队围歼敌军创造了有利的条件。战后获"尖刀英雄营"的称号。小说着重刻画了一排长崔建国的形象，他们排是尖刀营的尖刀，他率领战士们奔袭穿插，机智灵活，击退敌人多次进攻，大量杀伤敌人，胜利地完成了任务。崔建国一人毙敌三十多个，俘虏八个，缴获大量的武器，被记特等功，获"中华男儿"的光荣称号。两篇小说都热情地歌颂了志愿军战士的英雄主义精神，揭示出他们崇高的精神风貌。小说语言朴实自然，但结构上缺少必要的剪裁，不够集中严谨，显得有些粗糙。

小说《大地回春》

作者刘溪。新文艺出版社1952年3月初版。收入文艺创作丛书。这部小说描写了解放战争时期，共产党领导的地方武装在敌后同还乡团斗争的故事。在人民解放军转移到山东之后，国民党的军队和地主还乡团来到苏北，对老百姓进行疯狂的反攻倒算。在区武工队长李华光的带领下，他们紧密地依靠人民群众，神出鬼没地打击敌人，组织群众进行抗租抗粮抗丁斗争，在斗争中人民的武装力量不断壮大，最后配合主力部队打下了白石村据点，击毙还乡团头子金小歪，经过严冬考验的人民重新迎来了温暖的春天。小说揭露了地主还乡团烧杀抢掠惨无人道的罪行，表现了人民群众不屈不挠的斗争，歌颂了武工队员们英勇的业绩。小说塑造了一批性格鲜明的人物形象。武工队长李华光有着丰富的对敌斗争经验，率领武工队用穿插游击的方式不断地骚扰敌人，使敌后的人民在黑暗中看到光明，坚定了人民群众必胜的信心。李华光的女儿李兰，是一个年轻的共产党。在主力部队转移时，上级规定妇女干部随队转移，但她却坚决要求留下来坚持敌后斗争；母亲被杀害后，她压抑住满腔的悲愤，投入到紧张的工作中去；在刺探敌人的情报时，不幸被捕，任凭敌人严刑拷打，决不泄露党的机密，表现出一个共产党员大义凛然宁死不屈的高尚品质。还有刚强爽快机智勇敢的胡喜，沉默寡言的王黑腿，满怀杀妻之仇英勇杀敌的徐兴标，一度胆小动摇终于在斗争中坚强起来的刘家有、张美玉，都具有鲜明的个性特征。小说也较为注重人物的心理刻画，如对李兰在爱情上矛盾心理的描写。李兰在九岁时与姨表兄张美玉定亲，可她却看不起胆小的表兄，而喜欢爽快的胡喜，但又下不了与张美玉断绝关系的决心，担心对不起母亲和姨母。这种描写很符合当时刚挣脱封建枷锁束缚的青年妇女的实际心理。小说情节生动，语言朴实自然，是解放初期不可多得的优秀作品之一。

散文《我们会见了彭德怀司令员》

作者巴金，主要内容如下：

一九五二年三月二十二日上午，在抗美援朝前线一个简陋的石洞里，来自祖国的十七位文艺工作者代表坐在板凳上，怀着兴奋而又敬畏的心情，等待着中国人民志愿军司令员彭德怀将军的会见。

一刻钟后，彭德怀司令员进来了，他那朴素的外表、慈祥的眼光、和善的态度，使人感到他平易近人、和蔼可亲。顿时，代表们那种紧张、敬畏的心情全都消失了。和代表们亲切地握过手以后，彭德怀司令员也坐在板凳上，像和睦家庭中的亲人谈话似地谈了起来。他谈到朝鲜人民的勇敢、勤劳，谈到美国侵略者的残忍凶狠，谈到抗美援朝对保卫祖国的关系，谈到抗美援朝的正义性和对美作战的经验，他分析了帝国主义阵营的矛盾和美国统治者之间的矛盾。然后又谈到朝鲜停战的前途。他朴素的话语中流露出对祖国和世界和平的热爱，他坚定的面容上闪露出对胜利的信心，他聪慧的眼神中透露出卓越的智慧和才能。他的话吸引了全体代表的心，使在场的每一个人都产生深深的信赖感，甚至觉得他就是胜利的化身。然而，彭德怀司令员却说："作战主要的是靠兵。自古以来兵强第一，强将不过是利益跟士兵一致的指挥员。"

时间在不知不觉中过去了，彭德怀司令员一直从容而又乐观地谈着，军事、政治、经济、文化各方面都谈到了。会见进行了三个钟头，代表们依依不舍地

告别了彭德怀司令员。洞外非常寒冷，下着大雪。在这遥远的寒冷的兄弟国家的土地上，是彭德怀司令员和全体中国人民志愿军战士在保卫着祖国的安全，保卫着世界和平。这些，中国人民是知道的，中国人民感激他们。

这是一篇三千来字的记叙性散文。文章记叙了作者在抗美援朝前线会见志愿军司令员彭德怀同志的经过，写出了作者对彭德怀司令员的印象与感受，热情地赞颂了彭德怀同志对祖国无限忠诚，对朝鲜人民无限热爱，对帝国主义无比仇恨，对胜利充满信心的崇高品质以及他那指挥若定，运筹帷幄的卓越军事才能，真切地表达了全国人民对彭德怀同志和志愿军战士无比崇敬的心情。

诗歌《心愿》

作者严辰。写于五十年代前期。收入作者诗集《繁星集》（人民文学出版社1959年8月初版）；又收入《诗选》（人民文学出版社1958年版）。《心愿》是一首直抒胸臆，表达为建设社会主义祖国贡献青春的抒情诗。它写作的那个年代，正是我国社会主义全面建设的崭新时期。诗人和全国人民一样，满怀豪情，“为了生活的光明和幸福”，在向困难进军中，“决不退缩，决不叫苦”。这也正是当时激荡全国大地的人民之情和时代之情。诗人用艺术的诗笔，唱出了人民的心声，因而引起人民的强烈共鸣。思路开阔，联想丰富，是本诗的主要艺术特点。从官厅湖到拉萨河，从新安江到三门峡，从黑龙江到昆仑山，从长江到黄河，……联想的羽翼如彩云飞越，激励着人们建设美好生活的激情。全诗十一节，每节四行，句式整齐，语言朴素，流畅明快，亲切感人。

诗歌《军帽底下的眼睛》

作者胡昭（满族）。写于1952年12月。后收入作者诗集《光荣的星云》（作家出版社1955年6月初版）。诗作所要表现的抗美援朝、保卫祖国的主题是重大的，但诗人并没有作标语口号式的呐喊，而是通过一个战士对战场上的护士的眼睛的观察、理解，来抒发战士的情怀。在朝鲜战场上，志愿军女护士军帽下那双眼睛“在四下搜寻”，履行着崇高的义务。这使“我”，一个志愿军战士心中涌起一股热浪，想起了妹妹“天真而明净”的眼睛，妈妈温暖深沉的眼睛。“深深地望了她一眼，我回身又扑向敌人”，“我要保卫那对眼睛”，因为那就是妹妹的、妈妈的、我亲爱的祖国的眼睛！作品传达了志愿军战士保卫祖国、打击敌人的决心，感情真挚，构思独特，形象具体、传神，联想自然、贴切，语言朴实。它是表现抗美援朝题材的优秀诗作之一。

诗歌《乌斑》

乌 斑

——荆江分洪工地小故事

安装第十孔阀门的那一天，
铆钉烧伤了杜文中的脸。
才出炉的红铆钉没有长眼睛，
把皮肉烧烂了半指宽。

过了几天伤口长好了，
可是，却留下一块大乌斑。
谁看见也要心痛地说：
“这么漂亮的脸上添了个小缺点！”

爱说俏皮话的张大有，
见了文中就扮鬼脸：
“参加荆江分洪烧坏了脸，
纱厂里那个女青年团员要把离婚手续办。”

文中到江边去洗衣裳，
掏出小镜子悄悄看；
离婚不离婚是小事，乌斑的确不体面。

评功会上记大功，
文中给爱人把喜信传，
捎带也写了受伤的事，
试试她有啥意见。

每天竞赛夺红旗，
做梦也在想着铆闸板。
日班夜班连着干，
脸上的乌斑早已忘到脑后边。

那天他创造了新记录，
一杆风铆枪铆了九百一十三。
端着脸盆正要去洗澡，
文书递给他信一件。

突然想起了脸上的乌斑，
一松手把水洒了一多半。
张大有正巧就在旁边，
把信夺过来边跑边念：

“听说你脸上烧了一个乌斑，
你问我心里喜欢不喜欢；
就是你被烧成乌人我也爱你，
——因为这是荆江分洪的纪念！”
1952年6月12日于太平口

（李季）

诗歌《回答》

回　答

一

从什么地方吹来的奇异的风，
吹得我的船帆不停地颤动：
我的心就是这样被鼓动着，
它感到甜蜜，又有一些惊恐。
轻一点吹呵，让我在我的河流里
勇敢的航行，借着你的帮助，
不要猛烈得把我的桅杆吹断，
吹得我在波涛中迷失了道路。

二

有一个字火一样灼热，
我让它在我的唇边变为沉默。
有一种感情海水一样深，
但它又那样狭窄，那样苛刻。
如果我的杯子里不是满满地
盛着纯粹的酒，我怎么能够
用它的名字来献给你呵，
我怎么能够把一滴说为一斗？

三

不，不要期待着酒一样的沉醉！
我的感情只能是另一种类。
它象天空一样广阔，柔和，
没有忌妒，也没有痛苦的眼泪。
唯有共同的美梦，共同的劳动
才能够把人们亲密地联合在一起，
创造出的幸福不只是属于个人，
而是属于巨大的劳动者全体。

四

一个人劳动的时间并没有多少，
鬓间的白发警告着我四十岁的来到。
我身边落下了树叶一样多的日子，
为什么我结出的果实这样稀少？
难道我是一棵不结果实的树？
难道生长在祖国的肥沃的土地上，
我不也是除了风霜的吹打，
还接受过许多雨露，许多阳光？

五

你愿我永远留在人间，不要让
灰暗的老年和死神降临到我的身上。
你说你痴心地倾听着我的歌声，
彻夜失眠，又从它得到力量。
人怎样能够超出自然的限制？
我又用什么来回答你的爱好，
你的鼓励？呵，人是平凡的，
但人又可以升得很高很高！

（何其芳）

歌曲《消灭细菌战》

D(愤怒肃壮)　郭沫若词　卢肃曲

美帝国主义万恶滔，天它临到死亡的边缘胆敢对中朝人民进行细菌战。美帝国主义万恶滔天，我们为了人类的尊严反对美帝国主义进行的细菌战。消灭它！消灭它！消灭它！消灭它！消灭它！消灭细菌，战捉拿细菌战犯 让美帝国主义和他的臭虫苍蝇跳蚤一齐完蛋。消灭它！消灭它！消灭它！消灭它！消灭它！ 消灭细菌战，捉拿细菌战犯，全中国全世界人民一齐动员，全中国全世界人民一齐动员。

歌曲《打败资产阶级的猖狂进攻》

(中速)(坚定有力)李建清词　马华曲

来呀，来呀，工农弟兄们，举起我们的钢拳铁臂，反对贪污，反对盗窃，把严重损害国家财富的罪犯抓

来治罪！我们是祖国的劳动大军，祖国的财富我们要保护，为了建设更美好的明天要把资产阶级的猖狂进攻打个粉碎！打个粉碎！打个粉碎！打个粉碎！

来呀！来呀！全国的人民，布起我们的天罗地网，大张旗鼓，雷厉风行，把那些危害人民危害国家的盗贼全部肃清！我们是祖国的劳动大军，祖国的财富我们要保护，为了建设更美好的明天把资产阶级的猖狂进攻打个粉碎！打个粉碎！打个粉碎！打个粉碎！

歌曲《歌唱白云山》

（中庸速度　献给汉江前线的英雄们）

刘白羽词　郑律成曲

高高的白云山矗立在朝鲜汉江南
麦克阿瑟要从这儿进犯 我们的英雄叫他停止在山前
炮弹炸翻了土地我们说不准你侵犯
大火烧红了山岩我们说不准你前进英
雄昂立在山巅英雄的鲜血光辉灿烂
中朝弟兄齐歌唱世界人民记心间
汉江的流水滔滔永远流呀流不尽
万恶的美帝国主义胆战心寒
白云山白云山高高的 白云山
让我们高唱着你的英名冲向前

歌曲《反对武装日本》

（激昂、有力、快）

放平词　吕骥曲

反对武装日本，反对武装日本！

我们艰苦抗战八年，千百万人民流血牺牲，美帝国主义

要武装日本我们坚决不答应。

反对武装日本，反武装日本！

日本必须走向民主，亚洲必须走向和平，美帝国主义

要武装日本我们坚决不答应，

反对武装日本，反对反对反对武装日本！

歌曲《我是一个兵》

（干脆、有力）

陆原　岳仑词　兵仑曲

我是一个兵，来自老百姓，打败了日本狗强盗，消灭了蒋匪军，我是一个兵，爱国爱人民，革命战争考验了我，立场更坚定。嘿！嘿！嘿！枪杆握得紧，眼睛看得清，谁敢发动战争，坚决打他不留情。

歌曲《“六一”国际儿童节歌》

袁水拍词

马可曲

（稍快）

六月里花儿香，六月里好阳光，“六一”儿童节，歌儿到处唱。歌唱我们的幸福，歌唱祖国的富强。我们自由地生长在这光荣土地上。我们要学好本领，把身体锻炼强壮。努力，努力，努力，为了实现毛泽东的伟大理想！

六月里花儿香，六月里好阳光，“六一”儿童节，歌儿到处唱。从新疆唱到珠江，从东北唱到西藏，也和国际小朋友一起快乐歌唱。说的话儿不同，唱的歌儿一样。歌唱，歌唱，歌唱，歌唱和平全人类的共同希望！

流行口号

1、庆祝抗美援朝、保卫和平斗争的伟大胜利！

2、向英勇的中国人民志愿军致敬！

3、向支援人民志愿军的男女担架队员、运输队员、医疗队员、铁路交通工作人员、后方勤务工作人员、战地文化工作者致敬！

4、向为抗美援朝而负伤的同志们致敬！

5、为抗美援朝而牺牲的烈士们永垂不朽！

6、反对美帝国主义侵占台湾！

7、反对美帝国主义进行灭绝人性的细菌战！为保卫人类、消灭细菌战而战斗！

8、向进行共产主义建设的伟大的苏联人民致敬！中苏两国人民牢不可破的友谊万岁！

9、庆祝朝鲜人民反侵略战争的伟大胜利！向英勇的朝鲜人民致敬！

10、中朝两国人民在反侵略战争中日益亲密的团结和友谊万岁！

11、庆祝越南人民反侵略战争的伟大胜利！向英勇的越南人民致敬！

12、向胜利地建设着社会主义的各人民民主国家的劳动人民致敬！

13、向反对美帝国主义及其走狗日本反动派、力争民族解放与民主和平的日本人民致敬！

14、向世界各国反对战争威胁、保卫和平民主的人民致敬！

15、反对帝国主义侵略者扩张军备、准备新的战争的罪恶计划，要求缔结中、苏、美、英、法五国和平公约！

16、反对片面的对日和约！反对美帝国主义以日本为侵略基地、重新武装日本！

17、反对美帝国主义以西德为侵略基地、武装西德、分裂德国！

18、反对美帝国主义的封锁禁运，发展各国人民间的友好合作和经济贸易关系！

19、以苏联为首的世界和平民主阵营万岁！

20、向保卫祖国的人民解放军和人民公安部队致敬！

21、中国人民解放军万岁！

22、庆祝全国人民"三反"运动的伟大胜利，坚决清除旧社会遗留下来的污毒，反对贪污，反对浪费，反对官僚主义！

23、庆祝全国人民"五反"运动的伟大胜利，坚决清除不法资本家违反共同纲领的"五毒"行为，反对行贿、反对偷税漏税、反对盗骗国家资财、反对偷工减料、反对盗窃国家经济情报！

24、巩固"三反"、"五反"运动的成果，巩固以工人阶级为领导、以工农联盟为基础的人民民主统一战线！

25、向参加"三反"、"五反"斗争的男女工人、店员、职员、学生、国家机关和人民团体的工作人员和各界人民致敬！

26、向战斗英雄、劳动模范和先进工作者们致敬！

27、全国人民一致努力，开展爱国增产节约运动！

28、庆祝土地改革的伟大胜利，向参加土地改革的一切工作人员致敬！

29、各民主党派、各界民主人士，各人民团体巩固和发展自己的组织，为巩固和扩大人民民主统一战线、彻底实现共同纲领和国家的各项工作任务而奋斗！

30、宗教信徒们！发扬爱国精神，参加反对帝国主义和保卫和平民主的斗争！

31、国内各民族团结起来！反对帝国主义侵略，建设独立、统一、繁荣的伟大祖国！

32、推行民族区域自治，努力发展少数民族地区的经济和文化，逐步改善各族人民的生活！

33、国外华侨团结起来！爱护祖国，为保卫自己的正当权益而奋斗！

34、中国人民大团结万岁！

35、中国各民族大团结万岁！

36、全世界人民大团结万岁！

37、伟大的中华人民共和国万岁！

38、伟大的中国共产党万岁！

39、中国人民的伟大领袖毛泽东主席万岁！

40、全世界劳动人民的伟大领袖斯大林万岁！

流行纪念日及节日

根据"统一全国节假和纪念日放假办法"及"一九五二年新历书"，一九五二年流行的节日有：

一月二十一日	列宁逝世纪念
二月七日	"二·七"纪念日
二月十四日	中苏友好同盟互助条约签订纪念
二月二十七日	反对殖民制度斗争日
二月二十八日	"二·二八"纪念日
三月八日	国际劳动妇女节
三月十二日	孙中山逝世纪念
三月十四日	马克思逝世纪念
四月二十二日	列宁诞辰
五月一日	国际劳动节
五月四日	中国青年节
五月五日	马克思诞辰
五月十二日	国际护士节
五月三十日	"五·卅"纪念日
六月一日	国际儿童节
七月一日	中国共产党成立纪念日
七月七日	"七·七"抗战纪念日
八月一日	中国人民解放军建军纪念日
八月五日	恩格斯逝世纪念
九月三日	抗日战争胜利纪念日

九月十八日	“九·一八”纪念
九月二十一日	第一届人民政协开幕纪念
九月二十五日	鲁迅诞辰
十月一日	国庆日
十月二日	国际和平斗争日
十月十日	辛亥革命纪念日
十月十九日	鲁迅逝世纪念
十一月七日	十月社会主义革命节
十一月十日	世界青年日
十一月十二日	孙中山诞辰
十一月十七日	世界学生节
十一月二十八日	恩格斯诞辰
十二月九日	“一二·九”运动纪念
十二月二十一日	斯大林诞辰

历史花絮

一、侯宝林谈给毛泽东说相声

记得第一次给毛泽东同志和中央领导同志说相声是在北京刚解放不久的1949年上半年某一天。参加演出的都是有点名气的演员，如京剧界的梅兰芳先生和吴素秋等同志都在那天同台演出。负责组织节目的同志把我和郭启儒同志合说的相声，放在最后压轴。毛泽东同志听得那样入神，现在回想起来就好像在眼前一般。

还有一次演出，剧场座位都是木排椅，毛泽东同志和朱德同志坐在剧场中间特意安放的两把藤椅上。前边的节目演完了，毛泽东同志拿起雨衣挽在左臂上，一边鼓掌，一边站起来准备要走，一看："嗽，还有节目！"就把雨衣放在旁边，又坐下来听。一直听完这个段子，为我们的演出鼓掌。我们又加演了一个小段儿，演出结束后，他才离开剧场。

解放后不久，我学习了《在延安文艺座谈会上的讲话》，使我懂得了文艺要发挥"团结人民，教育人民，打击敌人，消灭敌人"的作用。这时正值人民解放军进军江南，我们的国家百废待兴，毛泽东同志和中央领导同志在日理万机中观看我们的演出，是对我们文艺工作的重视，是对我们文艺工作者的关怀。我们的相声，在旧社会是被当时的统治阶级视为不登大雅之堂的玩意儿，在新社会大大提高了地位，我受到的教育和鼓舞是很大很深刻的。

毛泽东同志爱听相声。他听我说的相声，有150多段，其中50多段是新创作的段子，100段左右是传统作品。为了介绍我们过去的演出形式，我和几个老演员在一起特意挖掘出《字象》这个传统3人相声段子。这个段子早年相声撂地演出时，演员在地上用白沙撒字。现在拿到舞台上演出就不行了。我跑了好多地方，才找到了一块汉白玉石头，现砸现磨，筛成粉末，装在缝制的3个小布口袋里，到毛泽东同志居住的地方演出。他很欣赏这个段子。毛泽东同志只要发现传统相声中民族性的精华，就非常高兴。

《关公战秦琼》也是毛泽东同志最喜欢的相声节目之一。一般的相声节目，他很少听两遍，只有这个节目，他在一次演出后，又让我们重演一遍。陈毅同志也听过好几次。毛泽东同志提出我们党要反对干部中的官僚主义，反对瞎指挥。这个节目揭露旧社会里反动官僚什么也不懂，却依靠权势发号施令的丑态，是十分淋漓尽致的。即使在今天演出，仍有教育意义，仍有较强烈的剧场效果。《关公战秦琼》原是过去的艺人根据民间笑话改编而成的，我们在演出中又不断进行了整理，加强了作品的思想性。

我给毛泽东同志说相声，当时有两种心情。一种心情是我对毛泽东同志十分敬仰，很愿意拿我们的相声艺术，使他在繁重的工作中能休息一下，能笑一笑。另一种心情是毛泽东同志听我们说相声，也是为了了解这一个人民喜闻乐见的艺术形式的情况，鼓励我们对它进行革新，使它成为宣传革命的武器，发挥出更大的战斗作用。在建国初期，我和几位相声演员发起成立了相声改进小组，在促进相声艺术改革和推动相声演员进行自我改造方面做出了一些成绩，我以为这是与毛泽东同志关心、重视相声艺术，给了我们思想上的启发分不开的。

二、周恩来的外交幽默

周恩来是一位博学多谋、辩才杰出、富有幽默感的人。在长期对外交际中，周恩来以幽默一次次地巧解人意，化险为夷，深受众人的敬佩。

一次，他接见美国记者，对方不怀好意地问："总理阁下，你们中国人为什么把人走的路叫马路呢？"他听后没有急于用刺人的话反驳，而是妙趣横生地说："我们走的是马克思主义之路，简称叫马路。"对方又问："总理阁下，在美国，人们都是抬头走路，而你们中国人为什么都低着头走路呢？"他又微笑道："这个问题很简单嘛，你们美国人走的是下坡路，当然要仰着头走路的，而我们中国人走的是上坡路，当

然要低着头走路了。”廖廖数语，使对方哑口无言。

一次周恩来举行记者招待会，介绍我国建设成就。一个西方记者说：“请问，中国人民银行有多少资金？”周恩来委婉地说：“中国人民银行的货币资金吗？有18元8角8分。”当他看到众人不解的样子，又解释说：“中国人民银行发行的面额为10元、5元、2元、1元、5角、2角、1角、5分、2分、1分的10种主辅人民币，合计为18元8角8分……”在高级外交场合，他同样显示出机智过人的幽默风度。1972年2月，他陪美国总统尼克松参观我国自行设计和施工的南京长江大桥。当踏上引桥时，尼克松突然问：“总理阁下，请问南京长江大桥每天有多少人经过？”

“总统阁下，南京长江大桥每天有5个人经过。”看到对方发怔的样子，他又自豪地解释说：“每天经过南京长江大桥的人是工、农、兵、学、商，不是5个人吗？”尼克松听后，“啊”了一声，随即连连点头赞叹。

50年代的一天，周恩来设宴招待外宾，正当宾主围着工艺品般的佳肴赞不绝口时，突然，用笋片刻成的一个中国民族图案，在汤里一翻身变成了“卐”，来宾大吃一惊，面面相觑。这时，周恩来神态自若，随即解释道：“这不是法西斯的标志，这是我们中国的传统的一种图案叫‘万’字，象征“福寿绵长’的意思，是对客人的良好祝愿。”转而，他又爽朗地说：“就算是法西斯标志也没关系嘛，我们大家一起来消灭法西斯，把它吃掉。”顿时，宾主哈哈大笑，一会儿就把这道菜吃个精光。

（摘自《中共党史通讯》）

三、十世班禅返藏纪实

历史积怨

班禅是西藏喇嘛教格鲁派（黄教）的两大活佛之一，在后藏地区拥有广大的土地、人民和寺院。自清代雍正、乾隆以来，一直归清朝政府驻藏大臣直接领导，与达赖的西藏地方政府“噶厦”处于平行地位。辛亥革命后，清廷驻藏大臣撤销，噶厦乘机强迫扎什伦布服从达赖的统治。1914年噶厦政府在日喀则增设了后藏总管2人，总管后藏的16个县及班禅所辖的4个县和30多个相当于县的封建庄园。此后噶厦不断向班禅辖区派粮、派款、征兵、征税。所有这些，都严重侵犯了班禅的固有地位及职权，致使班禅与达赖之间的关系日趋恶化。在此情况下，九世班禅为避不测，被迫于1923年11月，率领少数随从，逃出西藏，转入内地。

九世班禅到达内地后，正逢南北军阀混战，国家一时无力解决西藏问题。他艰辛地在内蒙古、东北和华北等地过着流浪生活。国民党政府在南京成立后，达赖派代表在南京设立了办事处。1929年3月，九世班禅获得国民党政府的批准，也在南京设立了办事处。之后，国民党政府两次邀请九世班禅到南京参加国民会议，商讨西藏问题和班禅返藏事宜，同时册封九世班禅为“护国宣化广慧大师”，任命九世班禅为“西陲宣化使”。

九世班禅担任西陲宣化使后，即派代表去拉萨交涉返藏之事。但是，当九世班禅准备返藏，于1936年12月行抵青海玉树后，受到了噶厦派来代表阻拦。不久，抗日战争爆发，国民党政府已无暇顾及处理西藏问题，因此指示九世班禅行辕和护送专使行署，考虑停止入藏。九世班禅回藏被阻后，即染重病，1937年12月1日在青海玉树圆寂。九世班禅自1923年逃亡内地以来，在祖国各地流浪了15年，最后客死他乡，终未实现其返回西藏的夙愿。班禅与达赖之间的矛盾和积怨进一步加深。

1941年，班禅堪布会议厅按宗教程序，在青海循化县温都乡一藏胞家中，找到4岁的灵童官保慈丹，并接到青海塔尔寺作为九世班禅化身供养。1949年6月3日国民党政府颁布命令，特准灵童官保慈丹继任为第十世班禅额尔德尼。1949年8月10日，十世班禅在青海塔尔寺举行坐床典礼，完成了法律上认定的程序。

积怨冰释

1951年4月，达赖派遣的以阿沛·阿旺晋美为首的5人全权代表，来到北京进行和平解放西藏的谈判。与此同时，班禅等人在中共西藏工委书记兼西北军政委员会驻班禅行辕代表范明的陪同下也来到首都北京。中央人民政府指派统战部长李维汉为首席代表同以阿沛·阿旺晋美为首席代表的西藏5人全权代表，开始了和平解放西藏的谈判。经过反复协商，谈判终于在5月21日通过了《中央人民政府和西藏地方政府关于和平解放西藏办法的协议》（以下简称《协议》），并于5月23日，在北京勤政殿举行了庄严的签字仪式。与此同时，中央人民政府的代表向达赖和班禅两 方面进行了说服，要求双方捐弃旧

嫌，重归和好，并在《协议》第五和第六条里面，对达赖和班禅之间的关系问题作了公平合理的规定，从而基本解决了达赖与班禅之间近30年的不团结问题。

《协议》公布后，十世班禅大师于5月30日致电达赖喇嘛，衷心地赞颂达赖为西藏民族和中国各民族的团结所做的贡献，并表示"愿竭绵薄，精诚团结，在中央人民政府和毛主席的英明领导下，协助您和西藏地方政府彻底实行协议，为和平解放西藏而奋斗"。班禅向达赖伸出了友谊之手。

1951年12月，达赖从拉萨打电报给十世班禅，欢迎他早日启程返藏，团聚一堂，共同建设新西藏。经过20多年的风风雨雨，达赖和班禅的积怨终于释解。十世班禅返藏的时机成熟。

总理关怀

1950年12月中旬，范明应召向西北局习仲勋等同志汇报了西北军区关于进藏的设想和方案。12月31日，范明、汪锋根据习仲勋的指示抵达北京，就西北进藏筹备工作向中央汇报请示。根据李维汉的要求，范明准备了一个关于进军西藏的汇报提纲，上报中央。

1951年1月30日晚，在北京饭店下榻的范明正准备休息，突然接到了周恩来总理要于翌日接见他们的通知。第二天，周恩来总理在中南海他的办公室接见了范明等人，详细地询问了西北局、西北军区关于进藏的具体情况，当即指示说："西北军区解决的五件事，由你们起草电稿，中央发出，必须解决。中央给班禅答允的，如派干部和卫队等，必须在三月前一律搞完毕。将来进藏你们可以分梯队走，如第一批，第二批。现在马上准备牲口和粮食。"

范明提出是否可由玉树经昌都然后到拉萨时，周总理答复："不行，那条路上，西南有几万大军要通过，交通拥挤，同时，你们还有占领黑河口的战略配合任务"。

范明又提出，青藏公路停修后运输成问题。周总理说："中央并未说不修这条公路，而是要西北调查沿路情况，究竟哪条路好修？全线多长？需要多少人工和材料？化多少钱？需要多长时间？"

周总理又说："你们行动时，应与西南进藏部队通电报联络，可以找杨尚昆同志另要一份密码。出发后，第一梯队即归十八军指挥。""准备工作要赶在3月底准备好，责成西北局与西北军区负责，将来完成不了，要向他们是问。"

周总理又掐着指头算起来，"班禅集团打上1500人，工委搞1500人，将来家属及其人员打上1000人，共4000人。"然后果断地说："准备8000头牲口和其他物资，完全由西北局负责"。

总理转过头来，对李维汉和范明说："范明同志代表中央起草一个决定，以中央名义下达"。

在党中央和周总理的关怀下，西北局、西北军区紧张地进行着护送班禅回藏的准备工作。到11月底准备工作基本就绪，班禅返藏指日可待。

坎坷归程

1951年12月18日，习仲勋代表毛泽东主席、西北军政委员会专程前来西宁，欢送班禅启程返回西藏。在隆重的欢送仪式上，十世班禅大师在与习仲勋互赠洁白的哈达时，紧紧地握住了习仲勋的手，深深地感谢党中央、毛泽东主席、周恩来总理的关怀和支持。班禅及其亲属、行辕的全体官员，在西北军政委员会驻班禅行辕副代表牙含章等的护送下，分乘多辆汽车向西藏进发。

经过6天的行军，十世班禅一行来到了香日德。从香日德再往前行，就不通汽车了，只能骑马。

班禅一行在香日德进行短暂休整后，继续前进，1952年2月底，他们来到了唐古拉山前。

唐古拉山横亘在青海与西藏之间，唐古拉山口最高处海拔5800米。山上到处冰天雪地，酷寒袭人，空气稀薄缺氧，人在山上行走，头昏脑胀，呼吸困难，四肢无力，就连牲口也大口喘气，迈步困难，随时都有死亡的危险。十世班禅一行在翻越唐古拉山的7天时间中，恶劣的环境夺去了十几个人和上万头骆驼、马、牦牛的生命。

越过唐古拉山，即进入西藏境内。十世班禅一行继续南行，几天后来到了安多麦马游牧部落境内，见到了达赖和西藏地方政府派来欢迎班禅的官员。他们向班禅敬献哈达，并说从这里起，即由西藏地方负责供应差役。和他们同来的还有许多藏族牧民，赶来了大量牦牛与乘马，使班禅一行缓解了因骆驼大量死亡而造成的运输困难。

班禅一行于1952年3月来到藏北的第一重镇那曲，受到西藏地方政府驻那曲的两个基巧（相当于内地的公署专员）和那曲寺活佛、喇嘛和牧民数千人的隆重欢迎。

这时，正赶上伪"人民会议"在拉萨闹事，中央代表张经武为了十世班禅的安全，来电要班禅一行在那曲暂停一些时间，待局势安定后再到拉萨。同时要

求护送班禅的解放军官兵要提高警惕，防止亲帝分离势力搞突然袭击。为此牙含章和班禅行辕一起召开紧急会议，安排应付可能发生不测的各种具体防范措施。要求大家作好精神准备和作战准备，禁止进藏人员单独上街，必须五六人以上携带武器集体外出。为显示威慑力量，防患未然，解放军官兵还在那曲郊外举行军事演习（有轻、重机枪和火箭筒等），邀请了当地官员和活佛参观。另一方面对前藏官员和活佛们，仍然表示友好，照常保持良好关系。拉萨伪"人民会议"事件结束后，中央代表张经武来电要十世班禅启程前往拉萨。

十世班禅一行来到离拉萨76华里的吉日时，西藏工委派范明副书记、西藏军区派李觉参谋长前来迎接，并一起研究了进入拉萨时应注意的事项。

同年5月1日，十世班禅安全到达拉萨，受到达赖政府及全市人民的隆重欢迎。拉萨市民的房顶上换上了新的经幡，门口用白灰画上了吉祥图案，这是拉萨市民用宗教仪式欢迎班禅的最高敬礼。西藏地方政府在拉萨市在拉萨市的东郊搭起了欢迎帐蓬，全体高级及全体僧俗官员数百人参加欢迎仪式，奏着军乐、布达拉宫穿着古代服装的仪仗队，奏着军乐、载歌载舞盛况空前。欢迎仪式结束，在藏军军乐队引导之下，十世班禅乘轿进入市场中心。这时，轿子周围拥挤的人越来越多。有的人想靠近轿子一睹班禅的圣体，有的人拿石块乱挤乱碰怀有敌意。人越来越多，轿子几乎不能前进了，随时有发生问题的可能。负责扶护的解放军战士，手挽手结成人墙以防意外，其他警卫人员也都加强了戒备，注意动向，直至轿子进入大昭寺。

5月2日，十世班禅前往布达拉宫拜会达赖，商讨会见仪式的有关事宜。双方对于磕头、座位高低、献礼品等3个具体问题发生了争执。达赖方面提出在达赖和班禅会见时，要班禅向达赖磕头，班禅的座位比达赖低两格，班禅给达赖朝贡。这种有损害于班禅固有地位的条件，班禅方面拒绝接受。中共中央对达赖与班禅的关系原则是：班禅可让点步，但其固有地位必须维护。本此精神，中共西藏工委提出一个折衷的办法：论年龄，班禅比达赖几岁，虽不是师徒关系，但初次见面，班禅可以给达赖行磕头礼，然后双方再行平等碰头礼；座位问题，历史上达赖是班禅的师父时，座位可以高出一个垫子，这次达赖与班禅见面应以两人平座为好；将朝贡改为双方互赠礼物。经中共西藏工委书记张国华、范明副书记与双方交谈，双方接受了这一办法。会见时，尽管仪式问题仍有一些出入，但两位大师终于坐到了一起，推心置腹地讨论西藏的现状、宗教等情况。

如愿以偿

十世班禅在拉萨住了一个多月后，回到了日喀则。这对他的属民来讲，是一件非常重大的事件，五六万人从四面八方，甚至几百里远的地方赶来扎什伦布寺候迎。有的牧民赶着牦牛、带着帐篷，早在一个月前就来到日喀则等候。扎什伦布寺的喇嘛和日喀则的市民们，自发地用红布或红纸做了许多五星红旗，全市家家户户，寺中每一僧舍，无不红旗招展。日喀则市区到处挤满了迎接班禅归来的男女老幼。当班禅和护送队伍进入市区时，群情激昂，有的过于激动，甚至嚎啕痛哭；有的念念有词，合手望天，默不作声；有的顶礼膜拜，五体投地。浓厚的民族感情和强烈的宗教气氛，尽显其中。如此场面在日喀则的历史上是空前的。

在扎什伦布寺的每一处经堂和僧室中，毛泽东的画像与释迦牟尼像并列悬挂。全寺僧众对共产党的感激之情，倾注在对毛泽东主席的顶礼膜拜上。

班禅进入扎什伦布寺以后，举行了隆重的喇嘛教庆祝仪式，这一仪式前后长达半个月之久。

与此同时，在中共西藏工委的关怀下，西藏地方政府恢复了班禅在后藏的地位及职权。

班禅在给毛泽东的信中说："由于毛主席和中央人民政府的正确领导，我和行辕全体人员得以光荣返藏，并根据和平协议的规定，后藏所属百姓的差役已恢复到清朝乾隆癸丑（公元一七九四年）的规定，负担大大减轻，人民生活有了初步改善，后藏僧俗官员民众，莫不感激万分。"

（韩侠）

共和国档案

一、中共河北省委关于开除刘青山、张子善党籍的决议

——一九五一年十二月四日河北省委员会通过，并经中共中央华北局批准

刘青山，前任天津地方委员会书记，河北省安国县人，雇工出身，现年三十五岁，一九三一年入党。张子善，现任天津地方委员会书记，前天津专区专员，河北省深县人，学生出身，现年三十七岁，一九三三年入党。

刘青山、张子善参加革命斗争均已二十年左右，他们在国民党血腥的白色恐怖下，在艰苦的八年抗日战争和三年多的人民解放战争中，都曾奋不顾身地为党的事业和人民群众的解放，进行过英勇的斗争，树立过功绩。他们本是可以继续给党、给国家、给人民做更多的事情的。可是，他们却在全国胜利后两年多的和平环境中，经不起资产阶级自私自利思想作风的侵蚀和引诱，堕落蜕化了。他们完完全全变成党、国家和人民的无可饶恕的叛徒了。

刘青山、张子善为贪图可鄙的不正当的个人享受，为满足其极端腐化的生活需要，竟凭藉职权，不顾国法党纪，不管人民疾苦，盗窃机场建筑款、救灾粮、治河款、干部家属救济粮、地方粮及剥削克扣民工工资、骗取银行贷款等共达一百五十五亿四千九百五十四万元的巨额，藉机关生产名义，进行违法经营，并交送四十九亿巨款给奸商张文义倒卖钢铁木材，瓦解国营厂矿，任其投机倒把，扰乱金融，使人民资财损失达十四亿元之多。

刘青山、张子善等在获得非法暴利、大量贪污后，则任意浪费挥霍，过着可耻的腐化生活。刘青山吸食毒品竟至成瘾，据他们现在自供，刘，张二人开支及送礼即达三亿多元。为消灭贪污罪证，张子善并亲手一次焚毁单据三百七十八张。

刘青山、张子善这种违法乱纪的非法罪恶行为，自然会遭到一切忠诚的共产党员和正直的政府工作人员的指责和反对的，因此，这些人们就成为刘青山、张子善等贪法罪犯极端痛恨的眼中钉。刘、张二人为遂行其贪污挥霍的卑鄙企图，就采取了敌对分子的手段来对待党的组织和人民干部。首先，他们在政治上极力造成一个“惟我独尊”和“挥霍有道”的空气。刘青山说“老子们拚命打了天下，享受些又怎么样！”“老子们打天下，小子们来享受！”张子善则说是天津地委内只能有“一个头”、“一个领袖”。有一个无耻之徒竟在“七一”纪念大会上高呼“向我们英明的领袖张专员致敬”，“在英明领袖张专员领导下前进”，而张则对人说：“应向这个同志学习”。其次，他们在组织上除极力压抑民主、取消批评与自我批评、施行其家长制的统治外，凡是坚持党的原则，维护人民利益，对刘、张所为提出不同意见和反对他们的同志，莫不遭受其打击与排挤；凡是意志薄弱和他们气味相投、共同作弊的分子，则大肆拉拢，造成一个公然行盗的小宗派集团。这个小集团在思想上和组织上又是和资产阶级分子千丝万缕地结成了不解之缘。这就是刘青山、张子善等反党的“组织”原则。再次，刘，张“作贼心虚”，为了掩盖其罪恶勾当，则在上下左右之间公行贿赂，到处拉人下水，恶风所及，邪气上升，以达其腐蚀党的组织和人民干部的目的。

由此可见，刘青山、张子善已不仅仅是两个普通的贪法罪犯，两个普通的窃盗，而是像党的二中全会所预见的，他们是经不起敌人糖衣炮弹的攻击，向敌人投降了的，并很快地实际上成为反动分子在党内的代理人，肆无忌惮地从内部来腐蚀党和瓦解党。刘青山、张子善公然责令干部，要动员党的组织——无产阶级的先锋队，“保证完成”他们剥削民工三十亿元的“任务”。他们要把天津地区的党变成贪污罪犯们的驯服的工具，这就是刘青山、张子善贪污事件的特别严重的地方。这一点，也正是曾经是一个革命者的刘青山、张子善身败名裂、背叛党和背叛人民的根本原因，正是河北省的党组织必须把刘、张贪污事件作为重大教训的意义所在，正是我党必须坚决把刘青山、张子善开除出党并交政府依法制裁的理由。

在党中央和华北局的正确领导下，河北省党代表会议终于揭发了刘、张的罪行，并把他们开除出

党，这是河北党的组织的一大胜利！希望河北全省同志，接受这一痛心的教训，为开展全省规模的反贪污、反浪费、反官僚主义运动，肃清资产阶级的腐化影响，在党中央和毛主席的英明领导下，为进一步从政治上、思想上、组织上巩固河北党的组织而奋斗。

（原载1951年12月30日《人民日报》）

二、为深入地普遍地开展反贪污、反浪费、反官僚主义运动而斗争（节录）

（一九五二年一月九日在中央、华北和京津两市的干部大会上的报告）

中央人民政府
节约检查委员会主任　薄一波

同志们：

伟大的反贪污、反浪费、反官僚主义运动，已经在北京和全国逐步开展起来了。这是和抗美援朝、土地改革、镇压反革命同样重要的一个新的有历史意义的革命运动。由于我们的国家是在几千年的封建政权的废墟上新建立起来的，为着保证革命胜利和迎接国家建设的历史任务，反贪污、反浪费、反官僚主义运动，就成为一个绝不可少的革命运动。我现在还没有可能向同志们报告全国的贪污、浪费和官僚主义的情况，但是，只要看一看中央人民政府所属中央一级的军、政机关从十二月十日到最近为止所初步发现的贪污、浪费、官僚主义的情况，就完全可以明白毛主席在去年十二月向全国号召开展反贪污、反浪费、反官僚主义运动的必要了。

（一）中央各机关反贪污、反浪费、反官僚主义运动的情况

北京中央机关的反贪污、反浪费、反官僚主义运动，是去年十二月十日左右开始的，现在差不多一个月了。在去年十二月三十一日以前，运动一般有了些进展，少数部门发动群众的情况比较良好，但是，就整个情况说来，多数单位对于这个运动的重要意义还是认识不足的，因而对于运动的指导，还没有能够贯彻大张旗鼓、雷厉风行的方针。经过毛主席的指示，从今年元旦起，对于运动不够重视和对于发动群众不够放手的情况才根本转变过来。现在可以说，这个伟大的群众运动在北京中央各机关已经大张旗鼓、雷厉风行地开展起来了，在有些单位已经深入下去了。

从一个月的运动所发现的材料看，贪污、浪费、官僚主义的现象已经不是个别问题了，已经引起广大的群众的愤慨了。根据不完全的初步材料，在政府系统二十七个单位中发现的贪污人数，共一千六百七十余人。中央公安部行政处处长宋德贵一个人即用造假条子的方法，贪污七亿元，该处副处长刘玉泽受贿一亿四千余万元。中央铁道部卫生局副局长蔓焰与人合伙私买鸦片、私造吗啡一百斤。现宋、刘、蔓三犯均已逮捕法办。浪费的现象发现更多。军委后勤系统和铁路系统一九五一年一年内，因对油槽车处理不当，先后共损失了五千吨汽油，另有二千吨汽油，则因粗枝大叶、缺乏知识把不同的油类混淆了，因而完全失效。中央纺织工业部所属经纬纺织机器厂，政府共投资四千余亿元，主要厂房面积达四十五亩，由于设计不周、施工不善，在工程尚未完成时，该厂房二百八十九根柱子中已有二百八十根不平衡地下沉，现正谋补救办法。人民银行总行视察团到河南视察工作时，人民银行河南省分行用了二亿五千多万元的招待费，招待人员一百多人，用了一百多万元的炮台烟，和一千多斤苹果，一千六百多斤香蕉、梨、糖、瓜子等。违反财政纪律的现象也十分严重。首先是化大公为小公的现象相当普遍，单是中央燃料工业部即达七百三十亿元，虽然其中大部分的用途是正当的，但这种行动却是违法的。从本位主义出发造假账的现象也发现很多。中央重工业部钢铁工业局副局长陆达为太原钢铁厂假造五百零三亿元的开支，陆达已因此被撤职。机关生产在过去曾经有一定的作用，现在则成为破坏财政、腐蚀干部的重要因素之一。刘青山、张子善之所以能够肆无忌惮地实行贪污浪费，天津地委的机关生产就是他们营私舞弊、藏垢纳污的掩护工具。至于专款不专用，对上级财政机关打埋伏，在生活细节上公私不分等，更是常见的现象。

贪污、浪费和违反财政纪律现象之所以相当普遍存在，是和各单位领导同志的官僚主义作风分不开的。官僚主义是贪污浪费的温床。凡是官僚主义严重的地方，也多半是贪污浪费最厉害的地方。有些领导同志，沾染了官僚主义作风，整天高高在上，形式主义地"签名""盖章"，对于实际工作和群众情况，既不了解，也不研究。这种作风，对于贪污浪费当然是最有利的条件。另外一些同志，终日忙忙碌碌，辛辛苦苦，但是把自己的精力消耗在一些次要的枝节问题上面，不能掌握住工作的中心、问题的本质，因而仍然对于实际工作和群众生活的真实状况缺乏了解，也就不能够正确地引导群众前进。例如中央贸易

部去年向苏联订购治口蹄疫的药品"三"吨，由于拟稿者的官僚主义，误写为"三百"吨，各级审稿、核稿、批准的负责干部，也不加思索，照例签名盖章，结果多买了二百九十七吨。又如中央财政部对全国编余人员多批了二万七千人，结果多付了四百四十八亿元。再如天兰铁路某一段的定线设计，设计工程师们设计了十三条线路，争执了一年之久，没有结果，延误工期，不能及时施工。

由于反贪污、反浪费、反官僚主义运动的教育，有些贪污分子已开始觉悟过来，坦白运动已逐渐在北京开展起来。根据政府系统二十四个单位不完全统计，已经有五百五十六个人自动坦白，军委后勤系统已有二百五十人自动坦白。中央财政部工程师夏茂如已自动坦白出五人集体贪污三亿四千万元，他一个人分了一亿一千万元。北京、天津工商界的坦白运动，也正在开展。

许多铺张浪费、违反财政纪律的工作人员，大多数已经或正在公开进行自我检讨。大多数单位负责同志对于官僚主义作风的检讨，则是空前地普遍，也是空前地深入。

群众对于反贪污、反浪费、反官僚主义的积极性，也开始发动起来。根据政府系统十八个单位的初步统计，已经有八百二十三人参加检举，被检举的人数，根据二十个单位的不完全统计，共三百二十二人。又根据军委后勤系统初步统计，参加检举者五百六十六人，被检举者三十七人。政务院人民监察委员会的监察通讯员，在这个时期也开始活跃，前说的蔓焰案就是监察通讯员石新恩同志检举的。中央劳动部的监察通讯员许义舟同志检举了该部一个负责人曾冒领经费二亿四千余万元，作为本机关改善设备和生活之用。群众性的检举运动，今后必须用一切方法开展起来。

（二）反贪污、反浪费、反官僚主义运动的性质（略）

（三）反贪污、反浪费、反官僚主义运动的方针和政策

北京中央各机关的反贪污、反浪费、反官僚主义运动，大体说来，现在基本上已经发动起来了，绝大部分首长们都作了检讨，坦白和检举运动已初步发动起来。特别在新年以后一周内，运动发展更为迅速。这是很好的现象。但是，运动的发展还是很不平衡的，多数的单位运动还没有深入，也还不够普遍。有少数单位的领导同志自我检讨还很不深刻，因而还没有能够有效地发动群众。有些单位领导的检讨，虽然比较深刻，但中层领导干部还没有认真的自我检讨。也有少数单位，把自上而下的检讨运动停留在党内，还没有迅速和广大群众见面。另外，有少数单位、或者一个单位中的少数部门，他们觉得他们那里没有发生贪污、浪费、官僚主义的可能，他们还没有深刻了解这个运动的伟大意义。所有这些不能令人满意的现象，必须彻底改正。各单位的负责同志和共产党的组织必须保证于最短期内把群众充分发动起来，务必使这一运动深入到每一个角落。要使每一个共产党员、人民政府工作人员、人民解放军的指挥员、战斗员、政治工作人员，和后勤工作人员、人民民主统一战线每一个组成部分，都受到这个革命运动的锻炼和教育。凡是抵抗这个运动的人，应当和中央交通部办公厅主任张文昂一样，立即给以撤职处分。

根据一个月来的经验，反贪污、反浪费、反官僚主义运动能否开展和深入的关键，首先在于各单位的首长们能否以身作则，带头检讨，只要首长在群众面前的检讨作好了，群众就一定能够很快地热烈地发动起来。首长检讨之后，各级负责干部，均应逐级地在群众面前检讨，不能有任何例外。各级负责干部的检讨，应当尽可能迅速地和群众见面，把群众斗争的锋芒，引导到、集中到反贪污、反浪费和反官僚主义上去，不应当在党内转小圈子。因为反对贪污、浪费、官僚主义的问题，不仅仅是中国共产党党内的问题，是全体人民共同的要求，共产党员在这个问题上只有更加严格的责任。党员不仅应当受党内的监督，还应当受群众的监督。个别单位在运动中发生了领导干部不团结的现象，个别负责干部对这样严肃的革命斗争加了一些私人意气进去，因而使领导同志的检讨不能在群众中起有力的模范的带头作用，反而影响了群众的情绪，混乱了群众斗争的目标。这种现象必须立即纠正，否则对这种问题应该负责的干部，就要受到组织纪律的处分。为了充分发动群众，在反贪污、反浪费、反官僚主义的总方针下，各单位的领导同志不应该主观地限制群众运动的范围。各单位的情况不同，运动的重点在某些部分可能是不一样的，但有什么弊病就应当反对什么，什么弊病最突出，群众自然要求首先反对什么，这里绝对不能限制群众的斗争。有些单位明明是官僚主义最严重，但领导同志却只许群众反贪污、反浪费；也有些单位，明明是贪污最严重，却只许群众首先反浪费；也有些单位目前只准群众反贪污，不准开展反浪费和反官僚主义的斗争；所有这些，都是错误的。所有企图限制群众、躲避斗争的负责人，都应当立刻在群众面前

作公开的检讨，并公开纠正自己的错误作法。

一切贪污行为，都是犯法的，都应当按情节轻重分别受到适当处分。但是一切贪污分子，除罪大恶极者外，如能作自动的彻底的坦白，则重者可以酌予减罪，轻者可以免予治罪。如果在自己坦白之外，还能检举其他贪污分子，则可视其情况将功折罪。一般贪污分子应当迅速分清是非，消除顾虑，不应当以为坦白之后即丧失了政治前途。因为贪污的本身已经使贪污分子失去了前途，如果坦白自新，仍有一定的前途。有些人怕坦白之后受处分。他们不知道贪污必受处分，坦白则视其情况可以酌予减罪或免罪。有些人怕追赃。当然，贪赃必须追还，但对坦白者的退赃办法，可以视情况酌量办理。

一切犯法的工商业者，应当限期向政府坦白。应当在工商界中开展一个反对行贿、反对偷税漏税、反对盗窃国家资财、反对偷工减料和反对盗窃国家经济情报的斗争。必须知道：贿赂国家工作人员，偷税漏税，在和国家进行交易时用各种欺骗方法盗窃国家资财，在承受国家委托加工、承受订货或承受修建工程时偷工减料，以贱报贵，以坏作好，以及从国家工作人员手中盗窃经济情报等等，都是旧社会遗留下来的卑劣作风，是违反新中国法纪的罪恶行为，是人民政府所绝对不能容许的。凡属有上述犯法行为的工商业者，应当据实向政府坦白，公开声明悔过，保证以后不再发生同样的错误。政府对于犯法的工商业者，除罪大恶极者外，凡能自动彻底坦白的，也可以视情况酌予减罪或免罪。一切偷税漏税的行为，必须制止。已偷漏者应补充，不坦白者补交之外，并应受罚。

一切违反财政纪律的工作人员，无论是化大公为小公、虚报浮领、对上级财政机关打埋伏、专款不专用、超制度支出、公私不分等，应一律迅速进行清理，忠实地详细地说明情况，听候处理。其中如有贪污行为者，按贪污办理。一切机关生产，应迅速清理账目，听候处理。在清理过程中，绝对不许有破坏、偷盗、分散资财、抽走人力等行为。

一切有铺张浪费行为的工作人员，应当在群众面前进行公开检讨。不仅应当揭露浪费的事实，而且应当说明浪费的思想根源，保证不再犯。

一切犯官僚主义错误的工作人员，应当在群众面前进行公开检讨。情节重大者，如检讨深刻，可以减轻处分。

为了迅速地彻底地揭露贪污、浪费和官僚主义的严重现象，除了号召贪污分子进行坦白、犯错误分子进行检讨外，应当在全国开展一个群众性的检举运动。只有充分地开展了检举运动，才能使一切贪污浪费和官僚主义行为失去隐避的地方，也只有在全国人民中、在所有工作人员中培养成功了检举的习惯，才能使具有贪污浪费和官僚主义的行为的人们有所戒惧。检举贪污、浪费和官僚主义的行为，和检举反革命分子一样是一种爱国的行为。一切爱国者对于贪污浪费和官僚主义的行为，不应采取自由主义的态度。为了国家和人民的共同利益，一切爱国者应该勇敢地担负起检举的任务。政府对于积极参加检举并卓著成效的人员，决给以精神和物质的奖励。检举的方法，可以根据检举者的自愿，口头的、书面的、具名的和不具名的，公开的和秘密的，都可以。检举的内容，能有完会的材料固然好，有部分的材料、甚至只有若干线索，也可以。对于一切检举的材料，政府当负责加以调查，然后根据确切的事实，决定处理办法，决不诬害好人。政府保证检举者的安全，绝对不许任何人采取报复的行动。凡对检举人员进行报复者，应受严格的处分。全国各地的人民监察机关，均应当设立人民检举接待室，各机关均应设立意见箱，便利检举运动的开展。

（四）为反贪污、反浪费、反官僚主义运动的胜利而斗争

同志们！关于反贪污、反浪费、反官僚主义运动的情况、这个运动的性质和我们对于这个运动的方针和政策，我都讲过了。我现在来回答另外一个问题，就是这次的运动能不能真正取得胜利的问题。有人认为：贪污、浪费和官僚主义"自古已然"，是旧中国普遍的风气，决不可能在短期内反掉的。毫无疑问：我们是承认贪污、浪费、官僚主义的思想作风，是有广泛的社会基础的。正是因为这样，我们才把反贪污、反浪费、反官僚主义问题，作为一个严重的政治问题来处理。毛主席之所以发动这个运动，不但是从必要性出发，而且是充分地估计了彻底解决这个问题的可能性的。首先一个有利的条件，就是人民的支持。人民作了国家主人之后，人民的利害和国家的利害统一之后，根据两年多的经验，全国大多数人民对于贪污、浪费和官僚主义的现象不但表示不满，而且愿意和这种现象作坚决斗争了。在新中国，贪污、浪费和官僚主义，不是像在反动政权下面那样，人民不能够有反对的自由。人民从两年多的经验中，已经日益相信：人民政府是站在人民方面，决心要铲除贪污浪费和官僚主义现象的。所以，在去年12月毛主席发出号召以前，已有许多群众用各种方法，自发地开

始了反对贪污、浪费和官僚主义的斗争。两年来，国家监察机关在反贪污、反浪费、反官僚主义的斗争中日益受到群众的拥护，全国报纸的读者来信逐渐地增加了这一方面的比重，都是广大的人民群众对于贪污、浪费和官僚主义现象不能容忍的表现。东北大行政区比关内早一年开始和平建设，人民对于贪污、浪费、官僚主义所给予国家、也就是人民本身的危害，感觉也特别深切，因而有组织有领导的反贪污、反浪费、反官僚主义运动，也比关内早几个月开展起来。人民政权和人民的完全一致，是反贪污、反浪费、反官僚主义运动一定能够成功的最主要的基础。看不到革命胜利以后广大人民政治态度的变化，用保守的庸俗的旧观点来看新的问题，是完全错误的。

其次，是干部的条件。毫无疑问，在这一运动发动以前，有相当多的一部分干部是在不同程度上受了资产阶级思想侵蚀的。他们没有记住毛主席的指示，没有在历史向前发展的新阶段中，对资产阶级思想的侵蚀作用，加以足够的警惕。但是，除了极少数的像刘青山、张子善那样的不可挽救的堕落分子而外，绝对大多数的党员和干部以及民主人士对于伟大的祖国、对于人民事业，从来是忠心耿耿的。在毛主席敲了警钟，指出危险，说明利害之后，他们都已经或正在动员起来了。北京中央各机关绝大多数负责首长都在群众面前公开地诚恳地检讨了自己的工作，批评了自己的缺点或错误，表示了改进工作的决心，就是最有力量的证明。有了广大群众的拥护，又有各级负责干部的绝对支持，这一伟大斗争是一定能够胜利的。

现在这一伟大斗争在全国范围内还正在开始。全体共产党员，全体人民政府工作人员，全体人员解放军的指挥员、战斗员、政治工作人员、后勤工作人员，人民民主统一战线的一切组成部分，全国的一切爱国同胞，都应当团结起来，在毛主席领导下，以战斗的姿态，勇敢地充满信心地为彻底消灭贪污、消费、官僚主义这些旧社会遗留下来的污毒而斗争。

（原载1952年1月10日《人民日报》）

三、中央关于首先在大中城市开展五反斗争的指示

（一九五二年一月二十六日）

各中央局，并转分局，省委，市委，区党委，地委，并告各大军区和志愿军党委：

在全国一切城市，首先在大城市和中等城市中，依靠工人阶级，团结守法的资产阶级及其他市民，向着违法的资产阶级开展一个大规模的坚决的彻底的反对行贿、反对偷税漏税、反对盗骗国家财产、反对偷工减料和反对盗窃经济情报的斗争，以配合党政军民内部的反对贪污、反对浪费、反对官僚主义的斗争，现在是极为必要和极为适时的。在这个斗争中，各城市的党组织对于阶级和群众的力量必须作精密的部署，必须注意利用矛盾、实行分化、团结多数、孤立少数的策略，在斗争中迅速形成“五反”的统一战线。这种统一战线，在一个大城市中，在猛烈展开“五反”之后，大约有三个星期就可以形成。只要形成了这个统一战线，那些罪大恶极的反动资本家就会陷于孤立，国家就能很有理由地和顺利地给他们以各种必要的惩处，例如逮捕、徒刑、枪决、没收、罚款等等。北京市的斗争是成功的，这里已经形成了“五反”的统一战线，已使占百分之六的反动资本家陷于孤立，约有占百分之一至百分之二的最反动的资本家（其中大多数是投机商人）即将予以惩办（少数已予逮捕）。而在目前，给这样一个数目的资本家以惩办是完全必要的。全国各大城市（包括各省城）在二月上旬均应进入“五反”战斗，请你们速作部署。下面是北京市委一月二十三日给中央的报告，请你们加以研究，并仿照办理。此报告可在党刊上登载。

四、北京市人民政府在“五反”运动中关于工商户分类处理的标准和办法

——一九五二年三月八日政务院第一百二十七次政务会议批准

一、守法户：

迄未发现有任何违法行为，本人也具结保证无违法行为，经审查结果估计无问题者。对于这类工商户的处理办法，即给以守法户通知书。

二、基本守法户：

（甲）根据本人坦白具结及政府已有材料证明，其违法所得（主要是偷漏税，或小额偷工减料）总额未满二百万元，经审查结果估计纵有隐瞒，问题不大而又性质不恶劣者。

（乙）违法所得总额超过二百万元，但情节轻微，并彻底坦白者。

对于以上两种工商户的处理办法，其违法所得

总额未满二百万元者，一般免退，少数情节较重者酌退一部；其违法所得总额超过二百万元者，只令其退出超过部分；并均给以基本守法户处理通知书。

三、半守法半违法户：

（甲）偷税漏税、盗骗国家资财、偷工减料等违法所得总额超过二百万元，其违法行为除使国家、人民直接遭受经济损失以外，无其他严重危害作用者。

（乙）情节虽较严重，但在"五反"中已彻底坦白并立功赎罪者。

对于以上两种半守法半违法户的处理办法是"补退不罚"，并给以半守法半违法户处理通知书。

四、严重违法户：

（甲）偷税漏税、盗骗国家资财、偷工减料等违法所得数量较大，又有严重危害作用者，或虽无严重危害作用，但拒不坦白者。

（乙）完全违法户，但尚非罪大恶极，且已彻底坦白，并有立功表现者，得减轻其处罚，列入本类工商户。

对于以上两种严重违法户的处理办法，除令其退出违法所得外，并按情节酌处罚金。

五、完全违法户（即极严重违法户）：

（甲）对于国家社会建设事业（特别是国防军事设施），或人民安全有极严重危害作用的盗窃犯。

（乙）集体盗窃案的组织者和大盗窃犯。

（丙）藉盗窃国家经济情报牟利，使国家人民遭受极严重损失，或有其他特别恶劣的犯罪行为者。

（丁）有严重违法行为，拒不坦白或抗拒运动者。

对于以上四种完全违法户的处理办法，应予法办，除令其退出违法所得外，并按其情节从重处以罚金，或判徒刑，最重者可判死刑，并没收其财产的一部或全部。

六、关于行贿行为的处理：

除在公平交易中的小额回扣或被勒索而无违法所得不应认为行贿者以及虽属行贿但情节轻微者外，其他凡有行贿行为者，应按其情节处以罚金。拒不坦白者，应加重其罚金。情节特别严重者，应加重处刑。

七、关于违法行为的追算期限：

偷税漏税、偷工减料两项违法所得，一般只补退一九五一年的，一九五一年以前的免予补退。但拒不坦白及情节特别严重者，得酌情令其补退一年半或二年，二年半或三年。其他各项违法行为和违法所得，一般自中华人民共和国成立之日即一九四九年十月一日算起。惟隐匿侵吞敌伪财产，应自日本投降之日算起。其中隐匿侵吞敌伪财产的数量不大，并对国家无严重危害作用者，可以不予追究。

（转录自《新华月报》一九五二年四月号）

五、中华人民共和国惩治贪污条例

（一九五二年四月二十一日公布）

第一条　根据中国人民政治协商会议共同纲领第十八条严惩贪污的规定，特制定本条例。

第二条　一切国家机关、企业、学校及其附属机构的工作人员，凡侵吞、盗窃、骗取、套取国家财物，强索他人财物，收受贿赂以及其他假公济私违法取利之行为，均为贪污罪。

第三条　犯贪污罪者，依其情节轻重，按下列规定，分别惩治：

一、个人贪污的数额，在人民币一亿元以上者，判处十年以上有期徒刑或无期徒刑；其情节特别严重者判处死刑。

二、个人贪污的数额，在人民币五千万元以上不满一亿元者，判处五年以上十年以下徒刑。

三、个人贪污数额，在人民币一千万元以上不满五千万元者，判处一年以上五年以下徒刑，或一年至四年的劳役，或一年至二年的管制。

四、个人贪污的数额，不满人民币一千万元者，判处一年以下的徒刑、劳役或管制；或免刑予以开除、撤职、降职、降级、记过或警告的行政处分。

集体贪污，按各人所得数额及其情节，分别惩治。

贪污所得财物，应予追缴；其罪行特别严重者，并得没收其财产之一部或全部。

第四条　犯贪污罪而有下列情形之一者，得严重或加重处刑：

一、对国家或社会事业及人民安全有严重危害者；

二、出卖或坐探国家经济情报者；

三、贪赃枉法者；

四、敲诈勒索者；

五、集体贪污的组织者；

六、屡犯不改者；

七、拒不坦白或阻止他人坦白者；

八、为消灭罪迹而损坏公共财物者；

九、为掩饰贪污罪行嫁祸于人者；

十、坦白不彻底，判处后又被人检举出严重情节

者。

因贪污而兼犯他种罪者，合并处刑。

第五条　犯贪污罪而有下列情形之一者，得从轻或减轻处刑，或缓刑，或免刑予以行政处分：

一、未被发觉前自动坦白者；

二、被发觉后彻底坦白、真诚悔过并自动地尽可能交出所贪污财物者；

三、检举他人犯本条例之罪而立功者；

四、年岁轻或一向廉洁，偶犯贪污罪又愿真诚悔改者。

第六条　一切向国家工作人员行使贿赂、介绍贿赂者，应按其情节轻重参酌本条例第三条的规定处刑；其情节特别严重者，并得没收其财产之一部或全部；其彻底坦白并对受贿人实行检举者，得判处罚金，免予其他刑事处分。

凡为偷税而行贿者，除依法补税、罚款外，其行贿罪，依本条例的规定予以惩治。

凡协迫或诱惑他人收受贿赂者，应从重或加重处刑。

凡因被勒索而给予国家工作人员以财物并无违法所得者，不以行贿论；其被勒索的财物，应追还原主。

第七条　在本条例公布前，曾因袭旧社会恶习在公平交易中给国家工作人员以小额回扣者，不以行贿论。但在本条例公布后，如再与国家工作人员交易中仍有送收小额回扣事情，不论送者收者，均分别以行贿、受贿治罪。

第八条　非国家工作人员侵吞、盗窃、骗取或套取国家财物者，应追缴其违法所得财物，并得按其违法所得的多寡，参酌本条例第四、五两条的规定衡量其情节，酌处罚金或判令赔偿因其罪行所造成的国家其他损失；其情节特别严重的，并得参酌本条例第三条之规定，予以刑事处分，或并没收其财产之一部或全部；其彻底坦白，情节轻微者免予处罚。

第九条　凡收买、盗取国家经济情报以谋取私利者，应按其违法所得的多寡和情节轻重，参酌本条例第三、四、五、八各条治罪。

第十条　凡应追缴的贪污财物或其它违法所得，如无法追缴时，得由审判机关或议处机关商同主管行政机关酌情予以其他的处置。

第十一条　犯本条例之罪者，依其犯罪情节，得剥夺其政治权利之一部或全部。

第十二条　非国家工作人员勾结国家工作人员伙同贪污者，应参照本条例第三、四、五、十、十一各条的规定予以惩治。

第十三条　一切国家机关、企业、学校、及其附属机构的领导人员，凡发觉其所属工作人员贪污而故意包庇或不予举发者，应依其情节轻重，予以刑事处分或行政处分。

第十四条　对犯本条例之罪者，任何人均有向该主管行政部门、人民监察机关、人民公安机关、人民检查机关、人民法院及检举人认为适当的其他机关或首长实行检举之权。

凡对检举人施行打击、报复者，应依其情节轻重，予以刑事处分或行政处分。

第十五条　社会团体的工作人员犯贪污罪者，适用本条例的规定。

第十六条　现役革命军人犯贪污罪者，适用本条例的规定。

第十七条　在本条例公布后，仍犯或再犯本条例之罪者，应从重或加重处治。

第十八条　本条例由中央人民政府委员会批准公布之。

（转录《新华月报》一九五二年五月号）

六、1952年国民经济主要指标

指标	单位	数量	指标	单位	数量
一、总人口	万人	57482	八、国内商业		
市镇	万人	7163	1. 社会商品零售总额	亿元	267.8
乡村	万人	50319	2. 社会消费品零售量		
二、社会劳动者	万人	20729	粮食	万吨	2961
职工	万人	1603	食用植物油	万吨	76.5
城镇个体劳动者	万人	883	肉猪	万头	3442.5
乡村劳动者	万人	18243	鲜蛋	万吨	13.2
三、社会总产值	亿元	1015	水产品	万吨	77.9
工业	亿元	349	食糖	万吨	47.1
农业	亿元	461	各种布	亿米	30.8
四、国民收入	亿元	589	自行车	万辆	33.5
工业	亿元	115	缝纫机	万架	10.0
农业	亿元	340	手表	万只	38.5
五、主要农产品产量			3. 农产品社会收购总额	亿元	140.8
粮食	万吨	16392	4. 主要农产品社会收购量		
棉花	万吨	130.4	粮食	万吨	3903
油料	万吨	419.3	棉花	万吨	108.7
糖料	万吨	759.5	食用植物油	万吨	98.0
黄红麻	万吨	30.6	肉猪	万头	3742.7
烤烟	万吨	22.2	鲜蛋	万吨	19.4
茶叶	万吨	8.2	水产品	万吨	91.8
蚕茧	万吨	12.3	九、对外贸易		
水果	万吨	244.3	进出口总额	亿美元	19.4
大牲畜年末头数	万头	7646	出口额	亿美元	8.2
猪牛羊肉	万吨	338.5	进口额	亿美元	11.2
水产品	万吨	167	十、财政		
六、主要工业产品产量			国家财政收入	亿元	183.7
布	亿米	38.3	国家财政支出	亿元	176.0
糖	万吨	45	十一、物价指数(以上年为100)		
自行车	万辆	8.0	全国零售物价总指数	%	99.6
缝纫机	万架	6.6	农副产品收购价格总指数	%	101.7
手表	万只		职工生活费用价格总指数	%	102.7
原煤	亿吨	0.66	十二、教育文化		
原油	万吨	44	普通高等学校数量	所	201
发电量	亿千瓦小时	73	高等学校在校学生数	万人	19.1
钢	万吨	135	中等专业学校在校学生数	万人	63.6
水泥	万吨	286	普通中学在校学生数	万人	249.0
木材	万立方米	1233	小学在校学生数	万人	5110.1
七、运输邮电			十三、卫生		
货物周转量	亿吨公里	762	卫生机构病床数	万张	23.1
旅客周转量	亿人公里	248	卫生技术人员	万人	69.0
邮电业务总量	亿元	1.64	其中:医生	万人	42.5

向社会主义过渡时期

1953～1956.9

序　言

中华人民共和国成立以后，中国共产党领导全国各族人民经过三年的艰苦奋斗，胜利地完成了民主革命遗留的大量任务，迅速地恢复和发展了我国的国民经济，巩固了人民民主政权，并且由于取得了抗美援朝战争的伟大胜利，稳定了远东和世界的和平局势。我国在社会主义苏联的大力援助下，进行有计划的国民经济建设和在全体规模上开展对农业、手工业和资本主义工商业社会主义改造的任务，提到了全党和全国人民的日程上。在这一新的形势下，中共中央及时提出了党在过渡时期的总路线。这条总路线，规定了我国由新民主主义过渡到社会主义的总任务和总目标，就是要在一个相当长的时间内，逐步实现社会主义工业化，逐步完成对农业、手工业和资本主义工商业的社会主义改造。

社会主义改造及人民民主政权的巩固，必须依照共同纲领的规定，及时召开了由人民用普选方法产生的全国人民代表大会，代替由中国人民政治协商会议的全体会议执行全国人民代表大会职权的形式。在地方各级人民代表大会召开的基础上，1954 年召开了我国第一届全国人民代表大会，制定了中华人民共和国宪法。它的制定，是新中国发展史上的一个极其重大的事件。是我党领导全国各族人民长期奋斗的重大政治成果。集中了全国人民的意志和要求，在国家生活的重要问题上，奠定了根本的法律基础。宪法给了人民一种有力的武器。鼓舞着人民群众为保卫和发展我们的胜利成果而奋斗，为促进我国的社会主义改造和社会主义建设事业的发展、为保卫和发展社会主义的人民民主制度而斗争。

为改变我国经济一穷二白的面貌，制定、发展了第一个五年计划，使工业、农业、商业、国防、运输、文化教育事业取得巨大的提高，把我国向工业化的社会主义社会的目标推进了一大步。为社会主义事业的发展奠定了坚实的物质基础。

但是，党在思想、路线上的斗争也是激烈的，同时，有了急躁的情绪。1955 年 3 月召开的党的全国代表大会，总结了反对野心家高岗、饶漱石阴谋分裂党、篡夺党和国家最高权力的重大斗争，增强了党的团结。但是，对胡风等集团的批判则造成了严重的负向影响。

总之，在过渡时期内，新中国基本在正确方针的指导下，在各方面取得了巨大的成就。各族人民热情空前高涨，为实现过渡时期的总任务在奋斗着。

共和国历程——

1953年

导　言

一九五三年是新中国新起点的一年。在新形势下，中共中央提出了党在过渡时期的总路线，规定了我国由新民主主义过渡到社会主义的总任务和总目标，就是在相当长的时间内，逐步实现社会主义工业化，逐步完成对农业、手工业和资本主义工商业的社会主义改造。一九五二年由毛泽东提出设想，即：10年之后，私营工业在整个工业中将只占不到10%的比重，可以不费力地收归国有；在农业方面，组织合作社和集体农场，实现集体化。一九五三年九月，中国人民政治协商会议向全国人民公布了过渡时期的总路线。

中央人民政府委员会通过了召开全国人民代表大会及地方各级人民代表大会的决议，接着全国基层选举与地方各级人民代表大会召开。并成立了以毛泽东为首的，由33人组成的中华人民共和国宪法起草委员会，成立以周恩来为首的中华人民共和国选举法起草委员会。三月公布《中华人民共和国全国人民代表大会及各级人民代表大会选举法》，随即在全国各地掀开了大规模的基层普选活动，宪法的起草工作也在积极进行。

同时，为了发展经济，使社会主义因素在经济上和政治上都占着领导地位。于本年开始执行我国发展国民经济的第一个五年计划(1953——1957)。基本任务是集中主要力量进行以苏联帮助我国设计的156个建设单位为核心，建立社会主义工业化的初步基础；发展部分集体所有制的农业生产合作社，发展手工业生产合作社，基本上把资本主义工商业分别地纳入各种形式的国家资本主义的轨道，建立对于私营工商业的社会主义改造的基础。

农业合作化运动大力开展。中共中央于十二月作出发展农业合作社的决议，农业合作化运动经过了一个从初级、中级、到高级的过程，在全国普遍地展开。同单干比较，在一定程度上解决了耕畜、农具和劳动力不足的困难，在一定程度上提高了农业劳动生产力，但在执行过程中出现了不少问题。

朝鲜战场上捷报频传，在中朝军队的强大攻势前，美军不得不于七月二十八日在停战协定上签字，规定双方十二小时后武装力量停止敌对行为。这是中国人民取得的巨大胜利，打击了美帝国主义的嚣张气焰。

进行社会主义建设的同时，帝国主义不甘心失败，它们利用各种渠道破坏社会主义建设，我国公安机关与之展开了坚决斗争，破获了两起间谍特务案，保卫了革命的胜利果实。

同时，在党内也同各种违法犯罪事件及反党分子做坚决斗争，中共中央华北局纪检委开除反党分子王振海出党就是明证。

总之，一九五三年是不平静的一年，是新中国前进的新起点。

共和国日历

政治

1月1日　《人民日报》以《迎接1953年的伟大任务》为题发表社论，指出，1953年是开始执行国家建设的第一个五年计划的第一年。向全国人民提出了以经济建设为中心的三项伟大任务：继续加强抗美援朝的斗争，争取更大的胜利，开始执行国家的第一个五年计划（第一个五年计划是在党的过渡时期的总路线的指引下逐步制定的），完成和超额完成1953年度建设计划；召集全国人民代表大会，通过宪法。还指出，国家建设包括经济建设、国防建设和文化建设，经济建设的总任务就是要使中国由落后的农业国逐步变为强大的工业国。在工业化过程中，农业也需要迅速发展，文化教育事业也必须积极适应经济建设和国防建设的需要。

1月1日　江苏省人民政府成立，谭震林任江苏省人民政府主席。

1月5日　中共中央发出《关于反对官僚主义、命令主义和违法乱纪的指示》。中央指出，各级党委应结合整党建党及其它工作，检查一次官僚主义、命令主义及违法乱纪情况。根据上述指示，各地开始了新"三反"运动。3月19日，中共中央又针对农村工作中存在的"五多"（即任务多、会议集训多、公文报告表册多、组织多、积极分子兼职多）问题，发出指示。要求各级党委必须在1953年内，着重克服领导机关中的官僚主义和分散主义。同时指出，我国农业基本上还是落后、分散的小农经济，不能对农民施以过多的干涉，只能用价格政策，必要可行的经济工作和政治工作指导农业生产，并纳入国家计划。

1月13日　中央人民政府委员会举行第20次会议，通过了《关于召开全国人民代表大会及地方各级人民代表大会的决议》。《决议》指出：三年来，国内政治、经济形势已发生巨大变化，召开全国人民代表大会的条件已经具备。会议决定成立中华人民共和国宪法起草委员会。以毛泽东为主席，朱德、周恩来、刘少奇等32人为委员；成立中华人民共和国选举法起草委员会，以周恩来为主席，安子文、彭真、邓小平等23人为委员。

1月14日　中央人民政府委员会举行第21次会议。会议批准《中央人民政府政务院关于批准海关与对外贸易管理机关实行合并的决定》，并通过和批准了各项任免案。任命：华北行政委员会主席刘澜

涛，副主席刘秀峰、张苏、李烛尘；东北行政委员会主席高岗，副主席林枫、高崇民、张明远、李卓然、汪金祥、顾卓新；西北行政委员会主席彭德怀，副主席习仲勋、张治中、马明方、杨明轩、赛福鼎、马鸿宾、黄正清；华东行政委员会主席饶漱石，副主席曾山、粟裕、马寅初、谭震林、张鼎丞、柳亚子、陈嘉庚、盛丕华；中南行政委员会主席林彪，副主席邓子恢、叶剑英、张云逸、程潜、张难先、李先念、李雪峰、陈铭枢；西南行政委员会主席刘伯承，副主席贺龙、邓小平、熊克武、龙云、刘文辉、王维舟、宋任穷、卢汉、邓锡侯。

2月4日　全国政协第一届第四次会议在北京举行。周恩来作政治报告，分析了国内外形势，指出我国人民当前重大的任务是：第一，继续加强抗美援朝斗争，巩固和壮大国防力量；第二，开始进行第一个五年计划的国家建设；第三，动员全国人民积极准备和参加全国和地方各级人民代表大会选举。会议结束前，毛泽东讲话，着重指出要进行大规模的国家建设，我们的经验不够，要诚心诚意向苏联学习，必须克服官僚主义，密切联系群众，中央和地方各级领导都应该经常深入下层，检查工作。

2月11日　中央人民政府委员会举行第22次会议，讨论通过了邓小平关于《中华人民共和国全国人民代表大会及地方各级人民代表大会选举法》（草案）的说明；建立了以刘少奇为主席及28名委员组成的中央选举委员会。

2月12日　中央人民政府委员会第23次会议，通过了薄一波《关于1953年国家预算的报告》。《报告》总结了1952年国家预算的执行情况。总收入189.3亿元，超过原预算的19.2%；总支出163.2亿元，超过原预算的2.8%。1953年国家预算总收入和总支出均为233.5亿元。预算内的基本建设拨款70亿元，比上年增长51%，而财政收入只比上年增长21%。预算公布不久，财政和信贷资金周转，就处于困难的状态。到6月，财政赤字根据预算所列收支计算，已近30亿元。

2月13日　中共中央发出《关于建立计划机构的通知》。《通知》指出：①中央人民政府已成立国家计划委员会，中央一级各国民经济部门和文教部门，必须迅速加强计划工作，并建立起基层企业和基层工作部门的计划机构。各大行政委员会和各省、市人民政府的财经委员会应担负计划任务。②各省、市的财经委员会，应按照国家计委与省、市党委及人民政府指示，综合编制长期和年度计划。③在目前，各大区的财委仍应负责汇总省、市报送的各种计划，并组织地区的物资和劳动平衡工作。④各大区行政委员会、省市人民政府，应由财委主任或副主任专门负责领导计划工作。

2月14日　《人民日报》在庆祝《中苏友好同盟互助条约》签订了3周年之际以《掀起学习苏联的高潮，建设我们的国家》为题发表社论，社论援引中央人民政府主席在中国人民政治协商会议第一届全国委员会第四次会议上关于向苏联学习的指示说，为了实现中国的工业化，头等重要的事就是向苏联学习。

2月15日　中共中央正式通过《关于农业生产互助合作的决议》（该决议曾于1951年12月以草案形式发给各地试行，这次作了少量的文字改动）。据统计，到1952年年中，有各种形式的农业互助合作组织约803.4万个，参加的户数达4542万户。《决议》指出，党在目前对于发展互助合作运动的方针是根据生产发展的需要和可能，稳步前进。具体有三个方面：①在新区和互助运动薄弱的地区，应有领导的大量发展临时性的、季节性的互助组。②在有初步互助运动基础的地区，应逐步推广常年互助组。③在群众有比较丰富的互助经验，而又有比较坚强的领导骨干的地区，应有领导地、重点地发展土地入股的农业生产合作社。《决议》认为，在农业互助合作问题上，必须批判两种错误倾向：一是消极的态度，二是急躁态度。

2月24日　《人民日报》发表题为《为彻底粉碎美帝国主义的细菌战计划而斗争》的社论。社论用曾经驾机撒布细菌的两名被俘军官的供词，揭露和证实了美国进行大规模细菌战的罪行。

3月5日　伟大的马克思主义者、苏联部长会议主席、苏共中央委员会书记、中国人民亲密的朋友约瑟夫·维萨里奥诺维奇·斯大林逝世。中国共产党和中国政府分别向苏共中央和苏联政府发出唁电。3月7日，吊唁斯大林逝世的中华人民共和国代表团，由周恩来率领离京赴莫斯科。毛泽东主席发表题为《最伟大的友谊》的悼念文章。中央人民政府内务部发出通知，将广西省宁明县属之"镇南关"正式更名为"睦南关"。

3月6日　《中共中央中南局关于作好农村由社会改革到生产的转变的指示》指出：①系统地教育干部是转到生产的第一个关键。②大力宣传中南行政委员会新颁布的"结束土改，发展生产"的布告，着重宣传保护私有财产权与劳动所得，允许雇工、借贷自由等政策，号召增产节约，勤劳致富，爱国发家，开

展爱国丰产运动。③在不伤害个体经济积极性的条件下，引导农民开展劳动互助合作运动。

3月8日　在听取了中央农村工作部关于农村工作中的急躁冒进倾向的汇报后，中共中央发出《关于缩减农业增产和互助合作发展的五年计划数字给各大区的指示》；16日又发出《关于春耕生产给各级党委的指示》；17日发出《关于布置农村工作应照顾小农经济特点的指示》；19日发出《关于解决区乡工作中"五多"问题的指示》。上述四个指示，对急躁冒进产生的原因及其性质和解决办法，作了分析。指出：必须切实纠正农业生产互助合作运动中滋长着的急躁冒进倾向。要求在组织互助合作时，不要忘记从群众的觉悟水平与切身利益出发，从小农经济的生产现状出发，稳步地循序而进。各级党委根据上述指示精神作了大量工作，到6月初，急躁冒进倾向基本得到纠正。

3月30日　李富春与苏联领导人会谈中国五年计划问题。1952年8月，以周恩来为首的我国政府代表团，与苏联政府商谈对我国经济建设予以援助的问题。原则确定后，周恩来、陈云等先行回国，李富春和若干助手继续与苏联领导人商谈经济援助的具体细节。前后历时8个月，对每个项目都进行了比较详细周密的研究。

4月1日　中共中央把三个农村文件汇编成册，毛泽东命名为《当前农村工作指南》，由人民出版社出版。这三个文件是：《中共中央关于农业生产互助合作的决议》、《中共中央关于春耕生产给各级党委的指示》和人民日报社论《领导农业生产的关键所在》。中共中央为组织学习这本书而发出的通知指出：这三个文件提示了党在当前阶段指导农村工作时所必须掌握的理论认识和重要政策原则，以及群众路线的工作方法。

4月3～23日　中央农村工作部受中央委托，召开第一次全国农村工作会议。邓子恢传达毛泽东提出的要在10年至15年或更长一点的时间内，在全国范围内基本上完成社会主义改造的任务。在会议的总结报告中，邓子恢根据中央指示，把原订全国互助合作五年发展计划加以缩减，老区发展到70～80%，新区发展到50～60%左右。

4月23日　中共中央发布《关于干部理论教育的指示》。《指示》规定：全党干部理论学习的高级组和中级组，在1953年7月到1954年12月的一年半时间内，都学习《联共(布)党史》第9章到12章和列宁、斯大林论社会主义经济建设的一部分著作。《指示》要求全党主要干部都要系统地了解苏联实现国家工业化、农业合作化和完成社会主义建设的基本规律，根据我国具体条件正确地利用苏联的经验。

6月15日　毛泽东在中共中央政治局会议上第一次对党在过渡时期的总路线和总任务的内容作了比较完整的表述。他指出：从中华人民共和国成立，到社会主义改造基本完成，这是一个过渡时期。党在这个过渡时期的总路线和总任务，是要在一个相当长的时期内，逐步实现国家的社会主义工业化，并逐步实现国家对农业、对手工业和对资本主义工商业的社会主义改造。这条总路线是照耀我们各项工作的灯塔，各项工作离开它，就要犯右倾或"左"倾的错误。6月30日，在接见青年团第二次全国代表大会主席团时，毛泽东又提出要经过三个五年计划，基本上完成社会主义改造。毛泽东提出的过渡时期总路线，被1954年召开的第一届全国人民代表大会所采纳，写进了宪法。

9月7日　毛泽东召集民主党派和工商界部分代表谈话，着重讲了党在过渡时期对资本主义工商业进行社会主义改造的方针政策。他指出，占有大约380万工人店员的私营工商业，是国家的一大财富，在国计民生中有很大作用。根据三年多的经验，党确定的方针是经过国家资本主义，逐步完成对工商业的社会主义改造。国家资本主义，在工业方面有公私合营，加工订货或统购包销和收购经销等三种形式；在商业方面也有公私合营、代购、代销在种形式。实行国家资本主义要稳步前进，不要太急，至少需要三年至五年时间，将全国私营工商业基本上引上国家资本主义轨道。实行国家资本主义，不但要根据国家的需要和可能，而且要出于资本家的自愿。9月23日，中华全国工商联合会会员代表大会进一步学习和讨论了党对资本主义工商业进行社会主义改造的方针政策，减轻了工商界中的某些思想顾虑。

9月～10月　中共中央在北京召开全国组织工作会议。会议规定党的组织工作任务是：动员全党从组织上保证过渡时期总路线的贯彻执行，保证国家第一个五年计划的顺利实现；不断巩固和扩大党的组织。提高党员的思想政治水平，提高党的战斗力。会议还讨论了干部政策、发扬党内民主和巩固党的纪律问题。会议期间，饶漱石积极支持和配合高岗的反党分裂活动，演了一场"讨刘倒安"的闹剧。党中央及时察觉和制止了他们的反党阴谋，打破了饶漱石利用这次会议分裂党的计划。

9月8～11日　第一届全国政协常委会第49

次会议在北京扩大举行。周恩来、陈云、李富春分别作了有关国家经济建设问题及财政、经济工作的报告。周恩来以《过渡时期的总路线》为题讲了三个问题：①为什么现在提出过渡时期总路线；②提出了在总路线指引下确定的第一个五年计划的基本任务；③提出了关于逐步向社会主义过渡的方针和办法。在总结发言中，周恩来提出：过渡时期的中心内容，就是实行国家工业化和社会主义改造。如果不努力建立自己的工业，那就不能立足于世界。这次会议全面提出社会主义改造问题，指明国家资本主义是引导私人工商业走上社会主义的必经之路，从而使改造的性质和目标更加明确。

9月16～18日　中央人民政府委员会分别举行第27次和28次会议。第27次会议听取并通过了政务院政治法律委员会副主任彭真所作《关于政治法律工作的报告》及副总理兼文化教育委员会主任郭沫若所作《关于文化教育工作的报告》。会上，毛泽东主席在讲话中对梁漱溟进行了批评。第28次会议在听取中央选举委员会邓小平委员就全国人民代表大会及地方各级人民代表大会的选举问题所作证明之后，通过了关于推迟召开全国人民代表大会及地方各级人民代表大会的决议，决定全国基层选举工作，一般推迟到1954年1月底以前完成；有些省市如有困难，尚可推迟到1954年3月底以前完成。

9月25日　《人民日报》发表了庆祝中华人民共和国成立4周年的口号，公布了过渡时期的总路线，并号召全国人民为实行总路线而奋斗。

10月4日　中共中央批准华北局《关于纠正农业生产互助合作运动中急躁冒进倾向后的情况及当前工作任务》的报告。批语指出：华北局确定当前农业生产互助合作运动应以发展和巩固互助组为中心环节，是完全正确的。认为互助组织的形式已过时，是错误的，必须予以批判和纠正。

10月15日　毛泽东同中共中央农村工作部负责人谈话指出：个体农民，增产有限，必须发展互助合作。一般规律是经过互助组再到合作社，但直接搞社也可允许试一试，对于农村的阵地，社会主义如果不去占领，资本主义就必然会去占领。“确保私有”、“四大自由”，对富农和富裕中农有利。现在农民卖地，这不好，互助组还不能阻止农民卖地，要合作社、要大合作社才行。大合作社也可使得农民不必出租土地。不要看见大的就不高兴。一、二百户的就算大的了，甚至也可以是三、四百户。不一定去解散大社。老区要多发展一些合作社。有些新区只要搞好几个典型，可能比老区发展得快。发展合作社，要做到数多、质高、成本低。最后结果是多产粮食、棉花、甘蔗、蔬菜等等。办合作社要有控制数字，摊派下去。摊派而不强迫，不是命令主义。个别地方是少数民族地区、未完成土改或工作很落后的县，可以不派数字。

10月26～11月5日　中共中央召开第三次互助合作会议。会议总结了农业互助合作运动的经验，讨论了《关于发展农业生产合作社的决议（草案）》，并于12月16日经中央讨论通过。毛泽东在会议期间与中共中央农村工作部负责人谈话指出：发展农业生产合作，要“积极领导，稳步前进”。要搞社会主义。“确保私有”是资产阶级观念。靠在个体经济基础上行小惠，而希望大增产粮食，解决国计民生大计，那真是“难矣哉”！冒进是错误的，可办的不办也是错误的，强迫解散更是错误的。据此，在中央批准的《关于发展农业生产合作社的决议》中指出，党在农村工作中的最基本的任务，就是教育和促进农民群众逐步联合，组织起来，逐步实行农业的社会主义改造，使农业能够由落后的小规模的个体经济变为先进的大规模生产的合作经济，使农民能够逐步完全摆脱贫困的状况而取得共同富裕和普遍繁荣的生活。《决议》列举了农业生产合作社的十个优越性，要求各级党委继续发扬“只许办好，不许办坏”的方针，注意对于发展农业生产合作社的领导，并强调必须根据农民自愿的原则。《决议》要求，从1953年冬到1954年秋收前，全国农业生产合作社由已有的1.4万多个发展到80万个左右。11月9日，《人民日报》发表社论：《必须大张旗鼓地向农民宣传过渡时期的总路线》，指出这项工作是为着实现国家的社会主义工业化，为着实现农业的社会主义改造，巩固工农联盟所必需的伟大政治工作。

11月9日　中共中央发出《关于精简行政编制的通知》。为了贯彻中央《关于增加生产、增加收入、厉行节约、紧缩开支、平衡国家财政预算的紧急通知》，第二次全国组织工作会议决定：各大区党、政、人民团体各机关，除原拟今年增加约16万人概不增加外，应在1953年编制预算的基数上精简编制14.05万人（中央一级机关及全国工会系统、公安系统不包括在内）。

12月5日　政务院命令公布由192次政务会议通过的《关于国家建设征用土地办法》。规定：国家建设征用土地的基本原则是：既应根据国家建设的确实需要、保证必需的土地，又应照顾当地人民的切身利益，对土地被征用者的生产和生活有妥善的安

置。

12月24日　中共中央召开政治局会议。会议揭露了高岗、饶漱石的问题，向高岗提出了严重警告，并提出了增强党的团结的建议，政治局根据此建议起草了《关于增强党的团结的决议》(草案)，提交即将召开的七届四中全会讨论。

12月28日　中共中央批准并转发中央宣传部编写的《为动员一切力量把我国建设成为一个伟大的社会主义国家而斗争——关于党在过渡时期总路线的学习和宣传提纲》。这个提纲形成了对过渡时期总路线的准确表述。这条总路线的基本内容，经历了一个历史的形成过程。它的根本思想，早在1949年2月召开的七届二中全会的决议中已经初步提出。1950年9月以后，毛泽东多次讲到过渡时期总路线的问题。1953年6月，他在中央统战部李维汉给中央的《关于利用、限制和改造资本主义工商业的若干问题》(未定稿)的报告的批语中明确提出了过渡时期总路线的基本内容。在6月15日的中央政治局会议上又作了比较完整的表述。随后，毛泽东在审批一些中央文件和中央领导人的报告时，对总路线内容的表述作了一些修改。中央宣传部编写的提纲，是经毛泽东两次修改后批发的。

经济

1月1日　中财委颁布《关于税制若干修正及实行日期的通告》和《商品流通税试行办法》在全国施行。此次税制的修正，提出了"公私一律平等纳税"的原则，实行了"公重于私，工重于商"的政策。取消了对国营和合作社经济的必要优待和方便。施行的结果，一方面影响了国营经济和合作社经济、另一方面为资本主义尤其是私营大批发商与国营竞争、争夺市场，提供了有利条件。为此，在6月中共中央召开的财经会议上，对这个修正税制进行了纠正。

1月2日　政务院召开第165次会议，通过《中华人民共和国劳动保险条例若干修正的决定》。1952年2月以来实行的劳保条例实施范围只限于铁路、邮电、航运三个产业及100人以上的工厂、矿场，有些待遇规定也偏低(如疾病医疗待遇)。此次修正的主要内容是：实施范围扩大到工厂、矿场及交通事业的基本建设单位和国营建筑公司；提高劳动保险待遇，废止职工因病或非因工负伤停止工作医疗期以6个月为限的规定，增加养老补助费，放宽养老条件等。

1月6日　郑州新建的一个现代化的棉纺织厂——国营郑州棉纺织厂开始生产。目前我国已新建起6个相当规模的现代纺织厂，并从去年5月以来陆续投入生产。

1月8日　政务院发布《关于充实统计机构加强统计工作的决定》。决定成立国家统计局，各级政府及各业务部门均应按照需要，在第一季度内建立和充实统计机构，加强统计工作，并按照国家统计局的统一规定遵照执行。假报数字或谎报统计资料者，视为对国家不忠实的行为，应予严厉处分。

3月3日　东北一座巨大的发电站——0170发电站完工开始送电。这个工程去年7月13日开始施工，比原计划提前两个月全部完成投产。

4月1日　中财委发布《关于1953年粮棉比价的指示》。为了防止盲目扩大棉田，保证粮棉相应发展，中财委决定实行新的棉粮比价。同1951年颁布的棉粮价格相比，1斤棉花在小麦区由原来8斤小麦调整为6斤4两到7斤半小麦；小米区由8斤半小米调整为6斤12两到8斤小米；大米区由8斤半大米调整为6斤12两到8斤大米。同时，中央商业部调整粮食与纱布的季节差价。粮价按照全国平均水平提高3.99%，纱价在产地城市下调2.5%，布价在产地城市下调2%，在销地城市及乡村平均下降3.5%。8月30日，中财委又公布了1953年到1954年的棉花差价。其总幅度规定在9%左右，分三次上提；11月初比9月新棉价提高3.5%，从12月中下旬到春节后再各提一次。

4月19日　中共中央同意中财委2月22日《关于目前国营工矿企业管理问题的报告》。报告提出，应从加强计划和管理着手解决企业管理中的问题。各部门企业应抓好以下几项具体工作：发动群众讨论计划并查定定额；建立和健全责任制，主要是个人专责制、互助联系的合同制和厂长责任制，提高产品质量和工作质量，克服浪费现象；开展合理化建议，推广先进经验；加强安全卫生；调整工资，逐步确立合理的工资制度。

4月25日　中共中央批准下达《1953年国民经济计划提要》。提要规定：1953年工农业总产值预计比上年增长12.35%；农业总产值增长6.4%；工业总产值增长23.61%。主要产品产量：粮食17,577万吨左右，约增7.2%；棉花139万担左右，约增7.6%；钢162万吨，增长22.1%；原煤6,133万吨，相当于1952年预计数的98%。国营贸易收购额146

亿元，增加19.3%。社会商品零售总额288亿元，约增加20%；对外贸易进出口总额76.3亿元。铁路货运量增加6%。全国高等学校招生7万人，在校学生达21.6万人，增加8.6%，并选派400人以上赴苏留学。职工人数增加110万人。基本建设投资总额为74.3亿元。其中，工业投资占51.77%。农林水占13.4%，铁交邮占16.9%，文教卫生占8%。新建大中型项目136个。新建铁路铺轨608公里。为了完成上述计划，《提要》要求国营企业必须做好下列几项工作：①建立与加强计划管理。②建立和健全责任制。③大力推广先进经验。④逐步实行严格的经济核算制度。⑤加强基本建设工作，保证基本建设任务的完成。中央要求发动群众对计划提要进行深入讨论。修正其中的缺点，使之更加切合实际。

5月16日　政务院发出《关于加强增产粮食和救灾工作的指示》。指出：增产粮食是农业生产工作中的首要任务。“救麦保秋”是当前粮食生产工作的基本要求，也是受灾地区当前救灾工作的基本要求。为了完成1953年的粮食增产任务，要求普遍深入地动员和组织群众与自然灾害作斗争；指导与帮助农民，及时解决生产资料的困难；努力改进耕作技术。在受灾地区，要将生产救灾工作做为当前压倒一切的中心任务。

5月30日　中共中央批转一机部《对目前国营机械工业基本情况和今后工作部署的意见》。指出：机械工业今后的任务是对现有工厂的基础加以调整和进行可能的技术改造，并与新企业的建设很好地结合起来。为此：①摸清需求，有计划地把现有机械工厂组织起来，进一步明确分工，促进协作，发挥潜力，争取更好地满足国家建设的需要。②加强企业的计划管理，加强生产的组织工作和责任制，从而保证质量，组织均衡生产，使生产管理走上正常轨道。③加强对基本建设的领导。中共中央在批转这个报告时指出：第一机械工业部还必须和各大区财委共同研究如何使现有的地方国营和私营的机械工业能更好地和国营机械工业配合起来。

6月5日　政务院发出《关于1953年农业税收工作的指示》。指出，征收农业税，要实行“种多少田地，应产多少粮食，依率计征，依法减免，增产不增税”的公平合理、鼓励增产的负担政策。并宣布：今后三年内，农业税的征收指标，应稳定在1952年实际征收的水平上，不再增加。

6月9日　中共中央批转《国家计委关于编制1953年度计划工作的总结报告》。《报告》在肯定成绩的同时，着重检查了编制工作中存在的缺点及问题。《报告》指出，在我们的经济计划工作中，贪多冒进思想已成为当前的主要危险。与这种思想作斗争是一个长期的、不可忽视的任务。

6月上旬　国家计委着手修订第一个五年计划轮廓草案。此草案从1951年起中财委即着手编制，1953年初又经国家计委多次修改。

6月14日～8月中旬　中共中央召开全国财经工作会议。会议听取了高岗、李富春关于经济建设计划的报告，李维汉关于利用、限制、改造资本主义工商业的意见的报告，周恩来作了大会总结报告，毛泽东作了重要讲话。会议着重解决了三个问题：①进一步明确了党在过渡时期的总路线。②讨论了经济建设问题，提出了第一个五年计划的基本任务，即：首先集中主要力量发展重工业，建立国家工业化和国防现代化的基础，相应的培养建设人才，发展交通运输业、轻工业、农业和商业，有步骤地促进农业手工业合作化，继续进行对私营工商业的改造，并正确地发挥个体农业、手工业和私营工商业的作用，保证国民经济中的社会主义比重稳步增长，保证在发展生产的基础上逐步提高人民的物质生活和文化生活的水平。③总结了四年来经济建设的经验，提出了今后工作的方针。会议还分别就财政、税收、商业、粮食、银行等方面的工作提出了今后的方针和任务。

7月9日　政务院召开第185次政务会议，通过《政务院关于发动群众开展造林、育林、护林工作的指示》。指出，必须贯彻“谁种谁有、伙种伙有、村种村有”的政策，切实保障所有权。在安排上，要根据可能条件，量力而行，既不延误时机，也不贪多冒进。并要合理采伐，防止森林火灾。

7月底　河北省独流碱河工程胜利完工，这一工程是1951年3月开始施工的，历时2年多时间。

8月5日　中共中央批准试行国家计委《关于编制经济年度计划暂行办法》（草案）。这个办法在1952年中财委制定的《暂行办法》基础上，作了以下规定：①国民经济年度计划，应当根据我国当前社会经济的情况，国家经济建设总的方针、政策和长期计划所规定的基本任务来制定。②在编制计划的过程中，一方面必须规定平均的先进定额；另方面又必须具体计算实际可能。③对于不同的经济成分应有不同的计划。④对不同的经济成分、不同规模的企事业和不同工作水平的部门，编制计划应有不同的要求。⑤中央主管部和地区两个编制计划的系统，各有侧重。⑥年度计划确定后，中央各部、大区、省（市）及其

所属各级计划部门，均应制定季度计划。⑦在下列情况下，经过一定的批准手续，可对计划进行部分的修改或调整：(1)发现潜在力量可超额完成计划而又适合国民经济需要；(2)政府规定新的任务或对某种需要发生未能预料的重大改变；(3)国外大宗订货不能按期到达而影响其完成任务；(4)根据政府决定企业领导系统有所改变。

8月17日　国家计委召集各大区、省、市及中央有关各部对计划工作、地方工业、物资调拨和统计工作等进行座谈。李富春提出：①关于编制计划问题，学习苏联经验，必须与当前我国实际情况相结合，计划工作要由低级到高级，由简单到复杂。②地方工业主要应为当地人民的生产和生活需要服务，为国家建设事业服务，地方新建企业应尽可能"就地取材，就地制造，就地推销。"③关于物资分配问题，其范围应"逐步扩大，量力而行"，充分照顾到地区平衡。要建立物资储备。

8月28日　中共中央发出《关于增加生产、增加收入、厉行节约、紧缩开支、平衡国家预算的紧急通知》，号召全党全国人民通过增加生产来增加收入；厉行节约，坚持削减一切可以削减、可以推迟的事业拨款，精减军政机构，节约行政经费，节约粮食，坚决保证财政部提出解决赤字的具体方案的实现。

同日　政务院发布《关于1953年农业税工作的指示》，明确规定：今后三年内，农业税的征收指标，应稳定在1952年实际征收的水平上。税率按1952年规定执行。今后征收公粮必须按照各地不同情况分别处理，在未完成或未进行查田定产地区一般应停止进行查田定产工作，根据土改时群众评定的和历年调查的田亩产量材料，参照当年丰歉情况，经群众评议规定。已推行查田定产的地区，因定产畸轻畸重引起群众不满的，可有步骤地进行调整。

8月31日　政务院发出《关于发放农业贷款的指示》规定：取消绝对按计划的、专款专用的、以贷款购买农用生产资料等实物为主的办法，改为保持大体计划，按地方按需要发放，由群众自行支配，并以发放现款为主的办法；贷款偿还期限，根据农民的经济状况及不同用途分别规定；贷款必须按照各地生产季节及时发放，必须贷给生产和生活上有困难的农民，在组织起来的农民和个体农民之间必须作合理分配，实行双方兼顾的原则。

9月7日　中共中央作出《关于中央建筑工程部工作的决定》指出：建筑工程部的基本任务应当是工业建设。建筑力量的使用方向，应当首先保证工业建设，特别是重工业建设，其次才是一般建筑。为了使建筑工程部集中力量执行工业建设任务，决定将该部担负的国防工程任务，移交军委有关部门；一般民用建筑企业的管理，移交地方。

9月17日　国家计委同中财委初步确定了1954年国家财政预算方案。国家计委在报告中提出：关于财政收入，包括发行6亿元公债，合计为214.2亿元。关于财政支出，合计为214亿元。其中经济建设费72亿元，社会文教费32亿元，行政费23亿元。报告还指出：收入比较接近实际，如果各方面努力，还可增加一些。支出必须抓紧，以免突破预算。

9月25日　中共中央发出《关于颁发1954年度国民经济计划控制数字的指示》。中央指出：编制1954年国民经济计划的具体方针是：①必须坚定不移地不断增长社会主义经济比重和集中力量发展重工业。②充分发挥国营工业的设备效能，发扬地方积极性，以保证工业发展速度和人民生活的需要。③把发展粮食和棉花作为一项长期的重大任务，千方百计努力增长。④扩大国营及合作商业阵地，进一步控制和缩小私人大批发商的活动。⑤把培养建设干部的工作当作国家建设事业成败的一个重要环节。⑥从各方面积累资金，支援国家建设。1954年国民经济计划的控制数字为：工业总产值预计比上年增长16.4%，主要产品增长量：发电量13.9%，原煤11.7%，钢10%，生铁31.5%，棉纱10.8%，棉布18.5%。农业方面，粮食暂定增7%，棉花9.6%。财政收入约208亿元。经济建设拨款72亿元，重点保证"141"项中续建的28个项目和新开工的12个项目。商业部系统销售总额比上年计划增加34%；私营批发及在农村的零售额将略有减少。全国职工平均工资比上年增长4%。高等院校在校学生人数比上年增长12.9%，中等技术学校在校学生人数增加61%，普通中学增加24.6%。

10月6日　对外贸易部发出《关于秋后收购工作的指示》。指出：必须做好秋后收购工作，完成出口任务，扩大内外交流，换回工业建设所需物资。要求，在内外销兼顾与结合的原则下，一方面做好对内市场的调剂和供应，一方面积极组织出口货源，保证出口任务完成，并认真执行优货优价、劣货劣价的政策，防止随便提价压价、提级压级的错误做法。

10月8日　中共中央批转纺织工业部《关于目前纺织工业基本情况及今后工作部署的报告》。《报告》指出，经过三年恢复，除蚕丝外，棉纱、棉布、麻袋

均已超过历史最高水平。1952年全国有棉纺纱锭566万锭，过去86%集中在沿海地区。为了使工厂接近原料基地和内地市场，五年新建的棉纺工厂和印染厂，主要应在沿陇海铁路和京汉铁路等地。中央同意新建200万纱锭的方案。

10月16日　中共中央作出《关于实行粮食计划收购与计划供应的决议》。决定：①农村向余粮户实行粮食计划收购（简称统购）。②对城市人民和农村缺粮户实行粮食计划供应（简称统销）。③由国家严格控制粮食市场、对私人粮食工商业进行严格管制，严禁私商经营粮食。④实行在中央统一管理下，由中央与地方分工负责粮食管理。据粗略估计，国家每年需掌握商品粮700亿斤，除去农业税收粮食275亿斤外，须向农民计划收购431亿斤，比1952年农民缴纳和出卖的粮食多30余亿斤。11月19日，政务院第194次会议，通过了《关于实行粮食的计划收购和实行计划供应的命令》。这次会议还通过了《粮食市场管理办法》，规定在粮食实行统购统销后，所有私营粮商，一律不准私自经营粮食。上述《命令》和《办法》均于23日正式公布。

11月15日　中共中央同意中财委关于目前食油产销情况及处理办法的报告，决定在全国实行油料的计划收购。中财委的报告提出，对油料作物的统购与粮食统购一同进行。在统购区统购油料时不准私商收购油料。1953年度全国统购油料折油68.5万吨。

11月15日　国家计委批准成立全国矿产储量委员会，负责制定矿产储量分类法，审查和批准各种矿物原料的储量，掌握全国矿产资源的平衡工作。这个委员会由地质部、重工业部、燃料工业部、科学院、国家计委派人组成，由地质部宋应任委员会主席。

11月23日　政务院发布《粮食市场管理暂行办法》。规定：所有私营粮商，在粮食实行统购统销后，一律不准私自经营粮食。食品工业及其他工业用粮，一律由国家粮食部门有计划地予以供应，不准私自采购或转售粮食。农民向国家交纳公粮和计划收购粮以外之余粮，可以售给国家粮食部门和合作社，或到国家粮食市场进行交易。

11月30日　国家计委向中共中央报送《关于各工业部检查和总结1953年工作，抓紧进行1954年计划草案编制工作的部署报告》。《报告》提出两个值得注意的问题：①摸清需要与可能。为了切实掌握1954年的供应情况，必须进行主要物资的平衡计算，以及对技术力量、财政力量、原料供应等的平衡。②发展的速度问题，要采取一切办法、利用一切可能利用的条件，保证达到必要的工业增长速度。需要采取的措施包括：注意基本建设的投资效果；力争已改建的企业及早投产；切实推广先进经验；有计划地对私营工业进行社会主义改造；解决各方面的配合协作问题。

12月2日　中财委批准商业部和合作总社《关于划分国营商业与合作社对工业品、手工业品经营范围的共同决定》。《决定》规定：工业品的批发业务统一由国营商业经营，手工业品的批发和零售由合作社经营。凡合作社商业为满足社员需要而购进工业品时，国营商业应首先满足并切实在价格上给予优惠。

12月9日　中央人民政府主席毛泽东命令公布《1954年国家经济建设公债条例》，决定发行公债总额为人民币6亿元。利率为年息4厘，自1955年起每年付息一次。本金分8年作8次偿还，自1955年起每年抽签一次。

12月25日　毛泽东复电鞍山钢铁公司，为三大重点工程——新型的大型轧钢厂、无缝钢管厂和七号炼铁炉系统工程相继竣工并投入生产表示祝贺，希望他们继续努力，争取更大的成就。

同日　政务院发出由198次政务会议通过的《关于增产油料作物的指示》要求：①领导农民精耕细作，提高单位面积产量；②适当地扩大油料作物栽培面积；③大力发展一些不与粮食争地，适于山坡生长，又能起到保持水土作用的木本油料作物；④各大区、省应制订增产计划，并由省指定发展油料作物的重点县；⑤人民银行可适当发放贷款加以扶助，国营商业及合作社应推行预购合同，做好收购工作，保证合理的收购价格；⑥积极发展互助合作，增产油料作物。

12月下旬　人民银行调整放款利率。全国解放以后，银行即着手逐步降低利率。这次调整放款利率又进一步规定：国营工业定额放款4.5厘，国营贸易6.9厘；工业生产合作社4.2厘，供销合作社关内为6.3厘，东北为5.1厘；公私合营工业为4.8厘至1.4分；私营工业9厘至1.65分，私营商业仍为1.35分至1.95分；农业生产与副业生产为1分，而设备性放款为7.5厘。

军事

1月10日　中国人民解放军高级步兵学校在南京成立，宋时轮任校长兼政治委员。

6月1日　中国人民志愿军领导机关决定为黄继光追记特等功，并授予他“特级战斗英雄”称号。1952年10月20日在朝鲜上甘岭战役中，黄继光所在的营奉命夺取597.9高地，战斗中他忍着7处伤口的剧痛，毅然以胸膛堵住敌人正在扫射的机枪射孔，保证突击队顺利冲上去，消灭了敌人。为此，他还荣获“朝鲜民主主义人民共和国英雄”称号及金星奖章，一级国旗勋章。

7月13～15日　中国人民志愿军发起金城战役。6月中旬，朝鲜停战谈判各项协议均已达成。但是，南朝鲜李承晚集团假借“就地释放”之名，无理扣留我方战俘27,000余名，企图破坏停战的实现。我志愿军为了打击李承晚集团，集中5个军的兵力和1000门火炮，组成3个突击集团，发起金城战役。共歼敌5万余人，收复土地178平方公里，促进了停战的实现。

7月16日　蒋介石集团向我福建南部沿海的东山岛进犯。我守岛部队与民兵进行了顽强的抵抗，歼敌3000余人，击沉敌登陆艇3艘，击落敌机1架，粉碎了蒋军的进犯。

7月26日　新华社报道，中国人民解放军西北军区甘肃剿匪部队自3月下旬至6月中旬，在甘肃、青海边界地区对匪患进行清剿，共计歼匪1380余名，肃清了该地区的残匪。

7月27日　朝鲜停战协定正式签字，历时三年多的朝鲜战争宣告结束。据统计，三年来共毙伤敌1,093,839名，其中美国侵略军397,543名，李承晚伪军667,293名，其他帮凶军29,003名，缴获各种武器车辆10几万件，击落击伤敌机12,200余架。

8月30日　中国人民志愿军某部党委决定，追认邱少云烈士为中共党员。1952年10月11日在一次反击战斗中，他和全排战友奉命潜伏于敌前沿。在敌人的炮火袭击中，他被敌人发射的燃烧弹烧着了衣服，为了不暴露部队埋伏地点，他忍受了三个多小时的烈火焚烧，直至光荣牺牲，保证了战斗的胜利。志愿军领导机关为他追记特等功，授予“中国人民志愿军一级战斗英雄”称号。并荣获“朝鲜民主主义人民共和国英雄”称号及金星奖章，一级国旗勋章。

9月1日　中国人民解放军军事工程学院在哈尔滨成立，陈赓任院长。毛泽东在训词中指出：“今天我们迫切需要的，就是要有大批能够掌握和驾驭技术的人，并使我们的技术能够得到不断的改善和进步，军事工程学院的创立，就是为了解决这个迫切而光荣的任务。”

9月12日　中央人民政府委员会举行第24次会议，会议听取了中国人民志愿军司令员彭德怀关于抗美援朝工作的报告，通过了《给中国人民志愿军慰问电》。毛泽东在会上讲话，指出抗美援朝工作已告一段落，并提出了今后的任务。

12月～次年5月　中国军事顾问团帮助越南军民组织实施奠边府战役。这是继中国政府应越南民主共和国主席胡志明的要求，于1950年派出以陈赓、韦国清为首的军事顾问团，并以大量军事装备和作战物资帮助越南抗击法国殖民军，取得边界、中游、东北、宁平、西北、上寮等战役的胜利后的又一重大胜利。

12月7日～次年1月26日　全国军事系统党的高级干部会议在北京召开。会议总结了过去的工作，确定了把我军建设成为一支优良的现代化的革命军队总方针和总任务。会议讨论了我军的组织编制、加强部队训练、加强党委的集体领导和首长分工负责制，以及实行义务兵役制、薪金制、军衔制等有关的重大问题。

外交

1月21日　外交部长周恩来就美国政府派遣飞机侵入我东北领空进行战略侦察发表声明指出：1月12日，美国飞机一架侵入我东北安东地区领空，被我击落。最近两个月来，美国空军曾先后多次侵入我东北领空，施行轰炸，致使我国居民死伤多人。声明对此提出强烈抗议。

3月30日　中华人民共和国外交部长周恩来发表关于朝鲜停战谈判问题的声明，提议谈判双方保证在停战后立即遣返其所收容的一切坚持遣返的战俘，而将其余的战俘交给中立国，以保证对他们的遣返问题的公正解决。

5月15日　中苏两国签订《关于苏维埃社会主义共和国联盟政府援助中华人民共和国中央人民政府发展中国国民经济的协定》（简称“五一协定”）。《协定》规定，苏联政府援助中华人民共和国建设与改建91个企业，即2个钢铁联合厂，8个有色冶金

企业，8个矿井，1个煤炭联合厂，3个选煤厂，1个石油炼油厂，32个机器制造厂，7个化学厂，10个火力电站，2个医药工业企业及1个食品工业企业。这91个项目连同以前已签订的50个项目一同进行。上述"141"项将在1953年至1959年期间分别开工。《协定》规定，对上述项目中，中国政府组织生产一部分配套用的辅助性的半制成品、成品和材料，完成建设上述企业的技术设计与施工图的20%—30%的设计工作。

5月15日　以协定议定的形式规定苏联对中国35个国防工业企业保证完成各项设计工作和设备供应，并给予其他各种技术援助。1954年10月12日，苏联政府又增加设计和帮助建设15个项目。至此，共签订了156个苏联援助我国的建设项目。

8月24日　外交部长周恩来就联合国大会关于政治会议问题的讨论问题发表声明。指出：政治会议应采取圆桌会议的形式，即朝鲜停战双方在其他有关国家参加之下共同协商的形式；应先行协商从朝鲜撤退一切外国军队，然后再讨论其他问题；凡派军队参加联合国军在朝鲜进行战争的国家，可被考虑作为停战的一方参加会议。联合国大会的任何建议，如果符合本声明的各项原则，中国将予考虑作为举行政治会议的基础。

9月13日　中华人民共和国政务院总理兼外交部长周恩来致电联合国秘书长哈马舍尔德，受权代表中国政府对联合国第430次会议通过的有关朝鲜问题决议案提出答复，建议参加和平解决朝鲜问题政治会议的国家，应该是在朝鲜交战双方的全部国家。

11月12～26日　朝鲜民主主义人民共和国内阁首相金日成元帅率朝鲜政府代表团访华，访问期间，两国政府举行了会谈，并于23日发表示会谈公报。

11月22日　我国政府与朝鲜政府代表团在北京签订了中朝经济及文化合作协定。我国政府决定，将1950年6月25日美国政府发动侵朝战争时起至1953年12月31日止这一时期中，我国援助朝鲜的一切物资和费用，全部无偿地赠给朝鲜民主主义人民共和国政府；我国政府还决定于1954年至1957年的四年间，再拨人民币8亿元，无偿地赠给朝鲜，作为恢复朝鲜国民经济的费用。

12月31日～1954年4月29日　中华人民共和国政府代表团和印度共和国政府代表团就中印两国在中国西藏地方的关系问题在北京举行谈判。政务院总理兼外交部长周恩来指出："新中国成立后就确立了处理中印两国关系的原则，那就是互相尊重领土主权、互不侵犯、互不干涉内政、平等互利和平共处的原则。"这五项原则后来正式写入双方达成的《关于中国西藏地方和印度之间的通商和交通协定》的序言中。

文化教育

1月13－24日　政务院文化教育委员会在北京召开文教委员会主任会议，会议提出1953年全国文教工作的方针，即"整顿巩固，提高质量，稳步前进"，同时制定了1953年文教工作计划。会议指出，教育是文教工作的重点，而教育工作的重点是高等教育，中心是培养高级、中级人才，会议指出：要研究解决高校教改中的问题，大力整顿中等技术学校，大量吸收工人入学，要整顿巩固中小学，特别要大力整顿小学，要纠正扫盲工作的冒进作法，确定"积极准备，重点推行"的扫盲工作方针，在文教工作者中要继续开展思想改造运动。

2月23日　第一次全国扫盲工作会议在北京召开，会议总结了1952年开展扫盲工作，推广"速成识字法"以来得经验和教训。4月9日，《人民日报》发表了《扫除文盲工作必须整顿》的社论。

4月1－14日　文化部举办的第一届全国民间音乐舞蹈大会演在北京举行。来自全国各地区各民族的民间艺人在会演中演出了27场，100多个音乐舞蹈节目。

4月28日　国家计委向中共中央报告《关于工业、运输技术人员的现状和培养办法》。据国民党政府教育部统计，我国自1932年至1947年共培养大学、专科毕业的工科学生29,600人，且大部分未参加技术工作。解放后三年内本科、专修科毕业学生21,000人。按五年建设需要计算，共需工业、运输、地质及建筑方面各级技术人员约30万人，另需增加技术工人102万人。报告提出：技术人员主要靠学校培养。现有高等学校48所，五年本科毕业生和专修科毕业生，各有5万人可供分配。现有中等技术学校180所，五年有17万人可供分配。三者合计有27万人，与需要接近平衡。报告说，为了给第二个五年计划供给足够的工业技术干部，五年内高等工科学校应贯彻专业培养专才专用的方针。

5月29日　政务院举行第180次政务会议，会

议批准了关于高等学校院系调整的计划，通过了《关于修订高等学校领导关系的决定》、《关于加强高等学校与中等技术学校学生生产实习工作的决定》。会议决定：高等教育部对全国高等学校实施统一的领导；1953年继续进行高等院校的院系调整工作。调整的原则是：改组旧的庞杂的大学，加强和增设工业高等学校和师范学校；对政法、财经等院系采取适当集中、大力整顿和改造、培养师资的办法，为今后发展作准备。院系调整工作以中南区为重点，华北、华东、东北三区主要进行专业调整，西南、西北两区院校则进行局部院系调整。

6月4日　文化部电影局发出《关于电影企业推行经济核算制的指示》，决定自1953年起三年内推行经济核算制，准备自1956年起电影企业全面推行计划管理。要求各企业在推行期内管理好企业资金，拟定并试行各种定额、会计制度与统计制度；建立各种责任制与奖励制度；加强技术管理，提高质量与保证安全生产，逐步地正确编制电影的国民经济计划与财务收支计划，并通过这些计划来进行电影生产、经营和企业管理，完成国家所核定的任务。

6月5～22日　教育部召开第二次全国教育工作会议。会议讨论了第一个五年计划期间普通教育和师范教育的工作方针和任务。会议认为，当前教育中存在着两种不平衡：教育事业与国家建设需要及国民经济发展之间的不平衡；教育事业内部存在着各级学校供求关系的不平衡，教师量少质差与学校发展规模、要求的不平衡，教材、校舍、设备与需要之间的不平衡。正确地有步骤地解决不平衡问题是普通教育的中心要求。今后教育工作必须贯彻"整顿巩固、重点发展、提高质量、稳步前进"的方针。

6月20日　高等教育部、教育部联合发布《关于全国高等院校1953年暑假招考新生的规定》。鉴于1953年高中毕业生不敷高等学校招生的需要，4月18日，经周恩来总理批准，决定从机关、部队和厂矿中选送干部2000人，经补习后升入高等院校学习。1953年，全国高等学校计划招生7万人，实际招生7.2万人。录取新生中，有工农速成中学第一批毕业生1500人。

8月1日　政务院下达《关于1953年暑期全国高等学校毕业生统筹分配工作的指示》。指出：1953年暑期高等学校毕业生分配的基本方针，仍是"集中使用，重点配备"。配备的重点是基本建设的施工、设计方面和高等院校的助教、研究生。业务部门领导的高等学校毕业生，基本上分配给各业务部门。这次毕业的学生共34,985人，实际分配31,974人。1953年寒假毕业生共5,378人，分给重工业、国防工业各部门的占43%，分给高等院校的占10%。

8月19日　第一部《中华人民共和国药典》正式出版，该药典收录各类药品和制剂共531种，它的编辑出版，为全国药品生产、供应、检验、管理以及药品质量规格和检验方法提供了一条科学法规，受到国际医药界的重视。

9月10～23日　高教部举行第一次全国综合大学会议。会议确定，培养出能胜任各种建设事业的专家，是新型高等学校培养德才兼备人才所应遵循的道路，也是综合大学的基本方针。综合大学的主要任务是培养理论或基础科学方面从事研究工作或教学工作的专门人才，为经济和文化部门输送研究和教学干部。

9月22日　为适应全国小学停止推行"五年一贯制"，仍实行"四二制"，即初小四年，高小二年，教育部颁发《试行小学(四二)制教学计划(草案)》。这个《计划(草案)》对1952年2月5日颁发的暂行教学计划作了修订。

9月23～10月6日　中国文学艺术工作者举行第二次代表大会。会议通过了关于周恩来总理所作政治报告的决议和周扬所作《为创造更多的优秀的文学艺术作品而奋斗》工作报告的决议，修正通过了《中国文学艺术界联合会章程》，选出了中国文学艺术界第二届全国委员会委员。大会号召全国文艺工作者，在党的领导下，掌握为工农兵服务的方向，深入实际生活，提高艺术修养，努力艺术实践，用艺术武器来参加逐步实现国家社会主义工业化的伟大斗争。

9月28～10月13日　教育部召开全国高等师范教育会议，确定高等师范教育的方针是："在整顿巩固现有高等师范教育的基础上，根据需要与可能，有计划有准备地予以大力发展"，并明确了高等师范教育在国家建设中的重要地位，修订了一些专业的教学计划，规定了实施和培养师资的办法，为今后几年高等师范教育拟制了一个工作纲领。

11月1日　中央体育学院成立(后改名为北京体育学院)，钟师统任院长。

11月25日　政务院第195次政务会议通过《关于改进和发展高等师范教育的指示》、《关于整顿和改进小学教育的指示》，现有高等师范学校31所，在校学生超过旧中国历史上最高年份的1946年的1倍以上，4年来共毕业学生2万人以上。目前小学

生人数已达5,500余万人，比旧中国历史上最高年份的1946年增加135%。《指示》确定：今后高等师范教育工作应采取在整顿巩固的基础上，根据需要与可能，有计划、有准备地予以大力发展的方针。

12月5日　文化部发出《关于开展春节农村文艺活动向农民宣传国家过渡时期总路线、总任务的指示》，在宣传内容上，要求：以人民日报的有关社论和"向农民宣传总路线"的文章为依据，着重宣传国家社会主义工业化和农业合作化的伟大目标，宣传互助合作运动和互助合作的好处，宣传扩大生产投资、争取明年增产，宣传踊跃把粮食卖给国家、支援国家建设的重大意义，介绍苏联社会主义的建设和人民的幸福生活等。

12月12日　文化部发出《关于私营剧团登记和奖励工作的指示》。指出：要克服和防止过早地不成熟地将私营剧团改为国营的急躁情绪，也要克服任其盲目发展、不加强领导的倾向。各省(市)可根据具体情况，拟订私营剧团登记条例，在一定的城市中进行私营剧团登记。

12月24日　政务院第199次会议通过《政务院关于建立电影放映网与电影工业的决定》，指出：电影放映事业发展的方针是首先面向工矿地区，然后面向农村；在小城市和广大农村，则以发展流动放映队为主。省文化主管部门应着重管理全区流动放映队的工作；划定放映队的活动地区，根据情况分别交由专区或县文化主管部门直接领导。放映队应逐步实行企业经营并须做到逐年减少国家补贴；但在边疆、少数民族地区和某些地瘠人稀交通不便的地区，必须根据实际情况稳步前进，避免操之过急。

社会生活

1月16日　政务院第167次政务会议，批准在全国范围内建立卫生防疫站。在全国普遍建立卫生防疫站，标志着应用医学预防理论和技术进行疾病控制、监测以及卫生监督、宣传和科研活动逐渐走向正规化。

2月间　中央建筑工程部召开第三次全国建筑工程工作会议。会议研究了建筑部门的基本情况，并确定了1953年的工作方针：建筑工程按五类排队(国防工程、重工业工程、文教系统工程、一般财经机关和机关团体工程)，首先保证主要工程，然后适当照顾其他工程；除大力加强政治思想领导外，在组织上应以整顿与巩固现有力量为主，并有计划的培养后备力量。

3月19日　中国乒乓球代表队由晏福民率领前往罗马尼亚首都布加勒斯特参加第20届世界乒乓球锦标赛，这是中国加入国际乒乓球联合会后第一次参加国际性的乒乓球锦标赛，这次锦标赛中，中国男队被评为一级第10名，女队为二级第3名。

4月15～23日　中国第二次全国妇女代表大会在北京举行。会议通过了全国妇联副主席邓颖超关于《四年来中国妇女运动的基本总结和今后任务的报告》的决议。报告指出：大力发动和组织广大妇女群众，充分的发挥她们的潜在的劳动力量，参加工农业生产和祖国各方面的建设，是今后妇女运动的中心任务。在一切生产企业中，要逐步地实行男女同工同酬，并逐步解决妇女的特殊困难。会议修改了中华全国民主妇女联合会的章程，选出蔡畅、邓颖超等125人为中华全国民主妇女联合会第二届执行委员会委员，同时选出候补委员28人，还选出了蔡畅、李德全等35人为出席世界妇女大会的中国妇女代表团的代表。

4月17日　政务院举行第175次政务会议。会议通过并发出关于劝止农民盲目流入城市的指示。

5月2～11日　中国工会第七次全国代表大会于北京举行。大会听取了中华全国总工会秘书长赖若愚作的《关于中国工会工作的报告》。《报告》提出，国家建设时期工会工作的基本任务是，在中国共产党领导下联系和教育工人、工程技术人员和职员，不断提高他们的觉悟程度和组织程度。巩固工农联盟，团结各阶层人民，积极地完成国家计划，并在发展生产的基础上，逐步地改善工人阶级和全国劳动人民的物质生活和文化生活，逐步地实现国家工业化与过渡到社会主义。大会通过了《关于中国工会工作报告的决议》等四项决议。公布了新的《中华人民共和国工会章程》。大会选举了中华全国总工会第七届执行委员会和经费审查委员会。刘少奇当选为总工会名誉主席，赖若愚为主席，刘宁一、刘长胜、朱学范为副主席。

5月9～11日　中国伊斯兰教协会成立会议在北京举行。筹委会主任鲍尔汉向大会报告了筹委会的工作，讨论通过了协会简章，确定了今后的任务。与会代表一致表示：协助人民政府继续贯彻党的民族平等政策和宗教信仰自由政策，和各族人民团结一致，为保卫和建设伟大祖国，保卫世界和平而奋斗。会议选举鲍尔汉为中国伊斯兰教协会委员会主

任，杨静仁等5人为副主任，委员83人。

5月30～6月3日　中国佛教协会成立会议在北京广济寺举行。中国佛教协会筹备处主任赵朴初居士作报告。佛教协会的任务是：团结全国佛教徒，在人民政府的领导下参加爱护祖国及保卫世界和平运动，协助人民政府贯彻宗教信仰自由政策，联系各地佛教徒，发扬佛教优良传统。会议选举达赖喇嘛、班禅额尔德尼、虚云、查干葛根为中国佛教协会的名誉会长，圆瑛为会长，喜饶嘉措、公德林、晋美吉村、能海、赵朴初、噶喇藏、祜巴、阿旺嘉错为副会长。

6月10～15日　中华全国青年第二次代表大会在首都举行。大会先后听取了廖承志作的《为保卫祖国和建设祖国而奋斗》的报告和钱伟长作的《关于修改中华全国民主青年联合总会简章》的报告。讨论通过了三项决议，选举产生了领导机构。廖承志当选为全国青联主席，刘导生、钱三强、吴晗、区棠亮为副主席。

6月23～7月2日　青年团第二次全国代表大会在北京召开。蒋南翔致开幕词，刘少奇代表党中央致贺词。大会听取了胡耀邦所作题为《团结全国青年在建设祖国的伟大行列中奋勇前进》的报告和李昌所作《关于修改中国新民主主义青年团团章的报告》。刘少奇在祝词中提出了青年团在新的历史时期的新任务，他说：青年团全体团员要和党一起，站在为国家工业化而斗争的最前列。6月30日毛泽东在接见大会主席团时说：青年团除了应继续配合党的中心工作以外，还要有适合青年特点的独立工作。并勉励青年要身体好、学习好、工作好。大会通过了《中国新民主主义青年团团章》，选举产生了中国新民主主义青年团第二届中央委员会。

7月1日　我国新建第一座巨型露天煤矿——阜新海州矿正式进入生产。该矿东西长3.6公里，南北宽1.5公里，从1951年5月开始开发，到现在已经初具规模。

8月9日　在布加勒斯特举行的第四届国际青年与学生和平友谊联欢节体育比赛中，中国游泳选手吴传玉以1分8秒4的成绩获男子100米仰泳冠军，获此项目的金牌，中华人民共和国的五星红旗第一次升起在国际体育竞赛的赛场上。

8月21日　中国新民主主义青年团中央对"中国少年儿童队"改名为"中国少年先锋队"作了说明。中国少年先锋队仍然是广泛性的少年儿童自己的组织，这个组织在学习和各种集体活动中，团结和教育少年儿童，培养他们成为爱祖国、爱人民、爱劳动、爱科学、爱公共财物，壮健、活泼、勇敢、诚实的新的一代。

9月4日　中共中央发出《关于城市建设中几个问题的指示》。指出：为了适应国家工业建设的需要和有利于城市建设工作的管理，工业建设比重较大的城市应迅速组织力量，加强城市建设规划设计工作，争取尽可能迅速地拟定总体规划。城市发展规模与发展远景，可根据国家第一个五年计划对工业布局的初步意见处理。除少数需要城市由中央建筑工程部直接帮助设计规划外，一般工业城市及改建城市均由大区城市建设部门直接领导，由城市建设委员会拟订。

9月26日　著名现代画家、中央美术学院院长、中华全国美术工作者协会主席徐悲鸿在北京逝世，享年58岁。徐悲鸿，江苏宜兴人。少时刻苦学画，后留学法国。抗日战争期间，屡以己作在国外展售，得款救济灾民；并参加民主运动。他擅长油画、中国画，尤精素描。曾创作《九方皋》、《愚公移山》等寓有进步思想的历史画。他的画能融合中西技法，而自成面貌，尤以画马驰誉中外，北京有"画家徐悲鸿纪念馆"。

10月23～11月12日　中华全国工商业联合会会员代表大会在北京召开。会上，沙千里作关于《中华全国工商业联合会筹备委员会工作报告》。李维汉作了有关我国过渡时期的总路线、国家资本主义、私营工商业的增产节约运动和私营工商业者的思想改造等问题的报告。会议通过决议，拥护国家在过渡时期的总路线和对私营工商业所采取的利用、限制和改造的政策。并号召全国私营工商业者必须积极经营有利于国计民生的事业，接受人民政府的管理、国营经济的领导和工人群众的监督，并积极适应国家的社会主义改造的要求。会议宣告全国工商业联合会正式成立，并通过了章程，选出了领导机关，陈叔通为主任委员，李烛尘等13人为副主任委员，沙千里为秘书长。

11月8日　中共中央同意国家计委关于新厂建设的城市中组成城市规划与工业建设委员会的建议。国家计委建议，各中央局和同时有三个或三个以上新厂建设的城市的市委，应立即成立城市规划与工业建设委员会。其主要任务为：①统一考虑与合理安排各新建企业的厂址和住宅区，并制定有关的城市规划。②组织各企业相互交换、校正与检查基础资料；组织地区性共同资料的统一提供。③组织新建企业之间和新建企业与原有企业之间在建设过程中的

协作。④根据各企业已定的初步规模，统一考虑当地水量、电力、蒸汽、运输以及当地生产的建筑材料的平衡。

11月20日　中华全国合作社联合总社召开第三次全国手工业生产合作社会议。建国初期，全国城乡手工业工人和手工业独立劳动者达1,930多万人，个体手工业和工场手工业的产值达100亿元（家庭和农民的手工副业未计在内），在国民经济中发挥了重要作用。截止1953年底，手工业生产合作社已有4,806个，社员30万人，全年总产值达5.2亿元。会议认为，实现对手工业的社会主义改造，是党在过渡时期总任务的一个不可缺少的组成部分。计划在1954年内，参加各种形式手工业合作社组织的手工业劳动者达90余万人，总产值增至10亿元以上。在第一个五年计划内，要为手工业合作化运动建立巩固的基础，到1957年各种手工业合作组织的成员发展到500万人，总产值达到60亿元以上，到第二个五年计划中期，在全国范围内基本上完成手工业合作化的任务。

时事焦点

大背景介绍

一九五三年是新中国新起点的一年。在新形势下，中共中央提出了党在过渡时期的总路线，规定了我国由新民主主义过渡到社会主义的总任务和总目标，就是在相当长的时间内，逐步实现社会主义工业化，逐步完成对农业、手工业和资本主义工商业的社会主义改造。一九五二年由毛泽东提出设想，即：10年之后，私营工业在整个工业中将只占不到10%的比重，可以不费力地收归国有；在农业方面，组织合作社和集体农场，实现集体化。一九五三年九月，中国人民政治协商会议向全国人民公布了过渡时期的总路线。

中央人民政府委员会通过了召开全国人民代表大会及地方各级人民代表大会的决议，接着全国基层选举与地方各级人民代表大会召开。并成立了以毛泽东为首的，由33人组成的中华人民共和国宪法起草委员会，成立以周恩来为首的中华人民共和国选举法起草委员会。三月公布《中华人民共和国全国人民代表大会及各级人民代表大会选举法》，随即在全国各地掀开了大规模的基层普选活动，宪法的起草工作也在积极进行。

同时，为了发展经济，使社会主义因素在经济上和政治上都占着领导地位。于本年开始执行我国发展国民经济的第一个五年计划(1953——1957)。基本任务是集中主要力量进行以苏联帮助我国设计的156个建设单位为核心，建立社会主义工业化的初步基础；发展部分集体所有制的农业生产合作社，发展手工业生产合作社，基本上把资本主义工商业分别地纳入各种形式的国家资本主义的轨道，建立对于私营工商业的社会主义改造的基础。

农业合作化运动大力开展。中共中央于十二月作出发展农业合作社的决议，农业合作化运动经过了一个从初级、中级、到高级的过程，在全国普遍地展开。同单干比较，在一定程度上解决了耕畜、农具和劳动力不足的困难，在一定程度上提高了农业劳动生产力，但在执行过程中出现了不少问题。

朝鲜战场上捷报频传，在中朝军队的强大攻势前，美军不得不于七月二十八日在停战协定上签字，规定双方十二小时后武装力量停止敌对行为。这是中国人民取得的巨大胜利，打击了美帝国主义的嚣张气焰。

进行社会主义建设的同时，帝国主义不甘心失败，它们利用各种渠道破坏社会主义建设，我国公安机关与之展开了坚决斗争，破获了两起间谍特务案，保卫了革命的胜利果实。

同时，在党内也同各种违法犯罪事件及反党分子做坚决斗争，中共中央华北局纪检委开除反党分子王振海出党就是明证。

总之，一九五三年是不平静的一年，是新中国前进的新起点。

主要热点如下：

- **●党在过渡时期总路线的提出**
- **●《选举法》的通过及普选的开始和基层代表大会的召开**
- **●第一个五年计划的制定**
- **●农业合作化运动大力开展**
- **●上海破获两起间谍特务案**
- **●中共华北局开除反党分子王振海出党**
- **●朝鲜停战协定正式签字**

一、党在过渡时期总路线的提出

背景介绍

中华人民共和国成立以后，中国共产党领导全国各族人民经过三年的艰苦奋斗，胜利地完成了民主革命遗留的大量任务，迅速地恢复和发展了我国的国民经济，巩固了人民民主政权，并且由于取得了抗美援朝战争的伟大胜利，稳定了远东和世界的和平局势。我国在社会主义苏联的大力援助下，进行有计划的国民经济建设和在全体规模上开展对农业、

手工业和资本主义工商业社会主义改造的任务，提到了全党和全国人民的日程上。在这一新的形势下，中共中央及时地提出了党在过渡时期的总路线。这条总路线，规定了我国由新民主主义过渡到社会主义的总任务和总目标，就是要在一个相当长的时间内，逐步实现社会主义工业化，逐步完成对农业、手工业和资本主义工商业的社会主义改造。

材料：

·党在过渡时期的总路线

材料　党在过渡时期的总路线

中国共产党在过渡时期总路线的提出，是党长时期内探索中国由新民主主义转变到社会主义的理论和实践的结果。

早在30年代中期，毛泽东在论证中国无产阶级争取民主革命的领导权问题时，就预言：在实现了无产阶级领导的各革命阶级的联合专政以后，我们即可以“经过民主共和国的一切必要阶段，到达于社会主义”。40年代初，毛泽东在阐述新民主主义革命理论时，进一步指出，新民主主义革命胜利后建立起来的新民主主义社会，“是为了终结殖民地、半殖民地、半封建社会和建立社会主义社会之间的一个过渡的阶段”。到1949年3月，党的七届二中全会根据毛泽东的政治报告所通过的决议，又对新民主主义革命胜利后我国社会的五种经济成分的性质、相互关系、发展趋势和前途作了全面的分析。明确地提出，在夺取全国政权，建立新民主主义共和国之后，党的任务就是：“迅速地恢复和发展生产，对付国外的帝国主义，使中国稳步地由农业国转变为工业国，由新民主主义国家转变为社会主义国家。”决议并指出，无产阶级领导的以工农联盟为基础的人民民主专政，社会主义性质的国营经济在国民经济中的领导地位，是我国由新民主主义转变到社会主义的基本保证。中国共产党七届二中全会制定了由新民主主义转变到社会主义的根本方针。在建国前后的实践探索中党又逐步明确了实现这一转变的具体途径。

1950年6月，在中国人民政治协商会议第一届全国委员会第二次会议的闭幕词中，毛泽东讲到我国进入社会主义的步骤和条件问题时，指出：在将来，“在国家经济事业和文化事业大为兴盛了以后，在各种条件具备了以后，在全国人民考虑成熟并在大家同意了以后，就可以从容地和妥善地走进社会主义的新时期。”

1951年2月，中共中央召开的政治局扩大会议，提出了“三年准备，十年建设”的设想。对此，刘少奇在同年5月召开的第一次全国宣传工作会议上作了具体解释，他认为，在三年准备十年建设以后，新中国的面貌就要改变，那时我们就成为一个有强大工业和强大农业的富足的国家，到那时我们才可以考虑进入社会主义的问题，现在还不能提这个问题。社会主义什么时候搞？还要看实际情况才能答复这个问题。十年后，也许可以采取某些社会主义的步骤，也许还要等几年。

总之，根据当时毛泽东、刘少奇以及周恩来的讲话，大体可以看出党中央的设想是，用大约10年——15年左右的时间，发展我国的新民主主义的经济文化事业，进行国家工业化的建设，扩大社会主义的经济成分；对私人资本主义采取利用、限制的政策，使有益于国计民生的资本主义有一个发展；通过供销的信用的和生产的合作社把个体经济同国营经济联系起来。在国家经济事业和文化事业繁荣兴盛之后，再实行资本主义工商业的国有化和农业、手工业的集体化，使我国稳步地由新民主主义进入社会主义。这就是建国前后，党中央关于在我国建立社会主义的战略构想。

1952年下半年，中国共产党中央根据列宁关于过渡时期的学说，总结了中华人民共和国建国以来的经验，提出：在打倒地主阶级和官僚资产阶级以后，中国国内的主要矛盾已经不再是人民大众同帝国主义和封建主义及国民党反动残余势力的矛盾，而是工人阶级和资产阶级之间、社会主义道路和资本主义道路之间的矛盾。当时的分析是：随着社会主义革命的深入和社会主义建设的发展，资本主义企业和国家的各项经济政策之间、在它们和社会主义国营经济之间、在它们和本企业职工和全国各族人民之间的利益冲突将会越来越明显，限制和反限制的斗争将愈来愈尖锐。根据这一分析，同时考虑到我们已积累了改造资本主义工商业的相当经验，认为有必要也有可能将它们逐步引上社会主义改造的道路。对农村的情况，中共中央认为，经过土地改革获得土地的农民，其中大部分贫下中农由于缺少其它生产资料，必然要去借高利贷甚至典让出卖土地，而另一部分富裕的农民会发展为农村的资产阶级。为了避免产生两极分化，同时为了帮助农民抵御自然灾害、兴修水利、采用农业机械和其他新技术，应该

引导农民逐步走互助合作的道路。基于上述的认识和分析，中国共产党中央对原来准备在完成国家工业化之后再实行农业集体化和资本主义工商业国有化的构想作了重要改变，即从原来的"先建设后改造"改变为改造和建设同时并举，以原来的"一举进入"改变为逐步改造。提出了要在进行国家工业化建设的同时，对个体农业、手工业和资本主义工商业实行逐步改造的新构想。

根据新的构想提出的中国共产党在过渡时期的总路线，从酝酿到形成和贯彻，经历了以下的过程：1952年9月以后，首先经毛泽东提出，并在中央和有关的少数人之间进行酝酿讨论。在9月中央书记处的一次会议上，毛泽东提出：用10年到15年基本上完成社会主义改造，而不是等到10年以后才过渡到社会主义。这个从那时起即"逐步过渡"的思想，是根据于毛泽东同中央的一些同志当时这样的设想，即：10年之后，私营工业在整个工业中将只占不到10%的比重，可以不费力地收归国有；在农业方面，10至15年可以将多数农民组织在农业生产合作社和集体农场内，基本实现集体化。这一设想，毛泽东在1953年2月视察工作时，也向湖北孝感等地委同志解释过，但当时未向全党传达。1953年6月，毛泽东在中共中央统战部长李维汉给中央的《关于利用限制改造资本主义工商业的若干问题》的报告上批示："党的任务是在10年至15年或者更多一些时间内，基本上完成国家工业化和社会主义的改造。所谓社会主义改造的部分：(一)农业；(二)手工业；(三)资本主义企业。""总路线是照耀一切工作的灯塔。"6月15日，党中央政治局开会，听取李维汉关于利用、限制、改造资本主义工商业的若干问题的报告。会上，毛泽东发言，着重阐述了中国共产党在过渡时期的总路线和总任务。毛泽东说："党在过渡时期的总路线和总任务，是要在十年到十五年或者更多一些时间内，基本上完成国家工业化和对农业、手工业、资本主义工商业的社会主义改造。这条总路线是照耀我们各项工作的灯塔。不要脱离这条总路线，脱离了就要发生'左'倾或右倾的错误。"毛泽东的这个讲话，当即被政治局接受。至此，党的过渡时期总路线即告形成。这条总路线，明确地规定了我国由新民主主义过渡到社会主义的总任务、总目标和具体途径。

这条总路线的一个特点是社会主义革命和社会主义建设同时并举。实行社会主义工业化和实现对生产资料私有制的社会主义改造，是过渡时期总路线的两大基本内容，以社会主义工业化为主体，以三大改造为两翼。社会主义工业化是对整个国民经济实行社会主义改造的物质技术基础，是用社会主义工业化吸引和促进资本主义工商业和农业、手工业的社会主义改造，使社会主义公有制成为我国社会的强大的物质经济基础，确保社会主义制度在我国的胜利；同时，用对农业、手工业和资本主义工商业的社会主义改造，支持和推动社会主义计划建设的实现。它体现了发展社会生产力和相应地变革生产关系，使二者相辅相成、相互促进的关系，反映了我国过渡时期经济发展的客观规律。

过渡时期总路线的另一个特点是逐步过渡，这是从我国经济落后的实际状况出发所采取的灵活的政策。所谓逐步过渡，是指在社会主义改造的方式上采取逐步由低级到高级的形式，而在过渡的时间上采取分阶段的逐步过渡的办法。1953年6月中央政治局会议在讨论制定过渡时期总路线时，毛泽东曾讲过"所谓逐步者，共分十五年，一年又有十二个月。走得太快，'左'了；不走，太右了。要反'左'反右，逐步过渡，最后全部过渡完。"毛泽东的这段话是非常正确的。实践证明，要使我国由落后的农业国变为先进的工业国，是需要相当长的时间的，在生产力十分落后，经济文化很不发达的情况下，对农业、手工业和资本主义工商业的社会主义改造搞急了是不适宜的。

总路线的另一个特点是把和平改造确定为我国社会主义革命的基本国策，这是根据我国新民主主义社会的政治经济条件决定的。不但对于农业和手工业采取和平改造的方法，而且对于资本主义工商业也采取和平改造的方法，这是与其它社会主义国家所不同的、具有中国特点的社会主义改造方法。这一方法在理论上实践上丰富发展了马克思列宁主义。

1953年9月，周恩来在政协全国委员会召开的常委扩大会议和中央人民政府委员会上，传达了中国共产党在过渡时期的总路线，并组织讨论，征求意见，统一认识。9月25日，中国人民政治协商会议全国委员会发表的国庆四周年口号中，向全国人民公布了过渡时期总路线，号召全国人民为实现总路线而奋斗。

为了系统地向全国人民进行总路线宣传，中共中央于1953年12月28日转发了中共中央宣传部编写的《为动员一切力量把我国建设成为一个伟大的社会主义国家而奋斗——关于过渡时期总路线的学习和宣传提纲》。这个提纲对中国共产党在过渡时

期的总路线作了准确完整的表述："从中华人民共和国成立，到社会主义改造基本完成，这是一个过渡时期。党在这个过渡时期的总路线和总任务，是要在一个相当长的时期内，逐步实现国家的社会主义工业化，并逐步实现国家对农业、对手工业和对资本主义工商业的社会主义改造。这条总路线是照耀我们各项工作的灯塔，各项工作离开它，就要犯右倾或'左'倾的错误。"提纲对中国共产党在过渡时期总路线的内容作了深刻的理论分析和通俗系统的解释。依据马克思列宁主义关于过渡时期的学说结合我国的具体实际情况，阐明新民主主义革命胜利后在新中国建立起来的国家政权、社会性质、社会经济构成和政治结构，既区别于苏联的社会主义社会，也不同于资本主义社会。但是由于在这个社会内，社会主义因素的优越性和它所占的领导地位，加上苏联的援助和有利的国际形势，这个新民主主义社会必然逐步过渡到社会主义社会去。因此，新民主主义社会是属于社会主义体系的过渡性质的社会。

提纲进一步论证了实现过渡时期总路线进行社会主义建设和社会主义改造的任务和目标。着重强调："发展社会主义工业，是对整个国民经济实行社会主义改造的物质基础"，指出，只有实现国家的社会主义工业化，才可以促进农业、交通运输和国防的现代化；才可以保证逐步完成对非社会主义经济成份的改造；才可以大大发展社会主义的商业；才可以大大提高国家的经济财政力量和人民的收入，使全体人民的物质和文化水平有把握地不断提高。因此，中国共产党和全国人民的基本任务，就是要把我国由落后的贫穷的农业国建设成为发达的富强的社会主义工业国。

提纲最后明确指出，必须把中国共产党在过渡时期的总路线作为团结全国人民的政治基础和旗帜，必须加强党的领导，进一步巩固人民民主专政，以保证党在过渡时期总路线的胜利实现。

宣传提纲的公布，使广大干部和群众从思想上明确了把我国建成伟大的社会主义国家的奋斗目标和具体途径，极大地鼓舞和提高了全国人民的积极性。

1954年2月10日，中国共产党七届四中全会通过决议，正式批准了党中央政治局提出的党在过渡时期总路线。同年9月，第一届全国人民代表大会第一次会议，把这条总路线的基本内容作为国家在过渡时期的总任务载入到中华人民共和国第一部宪法。从此，过渡时期总路线成为全国人民共同奋斗的纲领。

二、《选举法》的通过及普选的开始和基层代表大会的召开

背景介绍

中华人民共和国中央人民政府组织法规定："中华人民共和国政府是基于民主集中原则的人民代表大会制的政府。"（第二条）三年以前国家刚刚开始建立，许多革命工作还在开始阶段，群众发动不够充分，召开全国人民代表大会还不成熟。三年来，全国基本完成了土地改革、工矿企业民主改革和其他社会改革，进行了抗美援朝、三反五反运动和各种知识分子的思想改造运动，恢复了工农业生产，争取了国民经济的根本好转。依照共同纲领的规定，及时召开由人民用普选方法产生的全国人民代表大会，代替现在由中国人民政治协商会议的全体会议执行全国人民代表大会职权的形式就成为当务之急。

材料：

- 中央人民政府委员会关于召开全国人民代表大会及地方各级人民代表大会的决议

材料　中央人民政府委员会关于召开全国人民代表大会及地方各级人民代表大会的决议

（一九五三年一月十三日
中央人民政府委员会第二十次会议通过）

中国人民政治协商会议共同纲领规定："中华人民共和国的国家政权属于人民。人民行使国家政权的机关为各级人民代表大会和各级人民政府。各级人民代表大会由人民用普选方法产生之。各级人民代表大会选举各级人民政府。各级人民代表大会闭会期间，各级人民政府为行使各级政权的机关。国家最高政权机关为全国人民代表大会。全国人民代表大会闭会期间，中央人民政府为行使国家政权的最高机关。"（第十二条）中华人民共和国中央人民政府组织法规定："中华人民共和国政府是基于民主集中原则的人民代表大会制的政府。"（第二条）三年以

前，国家初建，许多革命工作还在开始，群众发动不够充分，召开全国人民代表大会的条件还不够成熟，故当时根据共同纲领第十三条的规定，由中国人民政治协商会议第一届全体会议执行全国人民代表大会的职权，制定中华人民共和国中央人民政府组织法，选举中华人民共和国中央人民政府委员会并付之以行使国家权力的职权。

三年以来，由于中国共产党和毛主席的领导，全国各民族、各民主阶级、各民主党派、各人民团体的团结和努力，我们已在全国范围内基本上完成了土地改革、工矿企业民主改革以及其他各种社会改革，进行了胜利的抗美援朝运动、三反五反运动和各种知识分子的思想改造运动，坚决地镇压了反革命分子，肃清了残余土匪；特别是由于采取了正确的措施，稳定了物价，恢复并提高了工农业生产，争取了国家经济状况的根本好转，使人民生活有了初步的改善。这一系列的伟大胜利，大大地提高了人民的组织程度和觉悟程度，大大地巩固了人民民主专政，并为第一个国家五年建设计划准备好了条件。今后我们的中心任务就是：一方面继续争取抗美援朝的胜利，一方面动员、组织和教育人民来实现国家的各项建设计划。为此，必须依照共同纲领的规定，及时地召开由人民用普选方法产生的全国人民代表大会，代替现在由中国人民政治协商会议的全体会议执行全国人民代表会职权的形式；用普选的地方各级人民代表大会，代替现在由地方各级人民代表大会议代行人民代表大会职权的形式，俾能进一步地加强人民政府与人民之间的联系，使人民民主专政的国家制度更加完备，以适应国家计划建设的要求。

中央人民政府委员会认为现在召开全国人民代表大会的条件已经具备，根据中华人民共和国中央人民政府组织法第七条第十款的规定，决定于一九五三年召开由人民用普选方法产生的乡、县、省（市）各级人民代表大会，并在此基础上接着召开全国人民代表大会。在这次全国人民代表大会上，将制定宪法，批准国家五年建设计划纲要和选举新的中央人民政府。

为了进行起草宪法和选举的工作，并决议：成立中华人民共和国宪法起草委员会，以毛泽东为主席，以朱德、宋庆龄、李济深、李维汉、何香凝、沈钧儒、沈雁冰、周恩来、林伯渠、林枫、胡乔木、高岗、乌兰夫、马寅初、马叙伦、陈云、陈叔通、陈嘉庚、陈伯达、张澜、郭沫若、习仲勋、黄炎培、彭德怀、程潜、董必武、刘少奇、邓小平、邓子恢、赛福鼎、薄一波、饶漱石为委员组成之；成立中华人民共和国选举法起草委员会，以周恩来为主席，以安子文、李维汉、李烛尘、李章达、吴玉章、高崇民、陈毅、张治中、张奚若、章伯钧、章乃器、许德珩、彭真、彭泽民、廖承志、刘格平、刘澜涛、刘宁一、邓小平、蔡廷锴、蔡畅、谢觉哉、罗瑞卿为委员组成之。以上两个委员会应即制定自己的工作程序。

三、第一个五年计划的制定

背景介绍

中华人民共和国成立以后，中国共产党领导全国各族人民经过三年的艰苦斗争，胜利地完成了民主革命遗留的大量任务，迅速地恢复和发展了国民经济，巩固了人民民主专政，并且由于抗美援朝战争中的一系列胜利，稳定了远东和平局势。我国在社会主义苏联的大力援助下，开始进行有计划的国民经济建设。在这种情况下，1953年2月4日至7日，中国人民政治协商会议在北京召开第一届委员会第四次会议。会议通过了《关于政治报告决议》。决议一致同意周恩来副主席所作的政治报告。会议认为，中国人民目前的主要任务是：一，继续加强抗美援朝的斗争，加强国防力量，粉碎美国侵略者对于朝鲜和我国的任何新的侵略阴谋，以争取朝鲜问题和远东其他有关问题的合理的和平解决；二，集中力量，增加生产，厉行节约，完成和超额完成1953年的经济建设计划、国防建设计划和社会文化建设计划，为国家建设的第一个五年计划造成良好的开端；三，积极准备地方各级人民代表大会和全国人民代表大会的选举工作，实现国家的进一步民主化。会议号召全国各民族、各民主阶级、各民主党派、各人民团体、各界爱国人士和国外华侨，在毛泽东主席、中国共产党和中央人民政府的领导下，结成更巩固的人民民主统一战线，一致动员起来，为胜利地完成上述三大任务而奋斗。

毛泽东在会议闭幕前讲话，提出要认真学习苏联的先进经验，在全国范围内掀起学习苏联的高潮，来建设我们的国家。

材料：

·发展国民经济的第一个五年计划

材料　发展国民经济的第一个五年计划

中国共产党领导全国各族人民，经过一系列的政治运动，巩固和发展了国民经济，使社会主义因素在经济上和政治上都占据着领导地位。1952年，党中央提出了过渡时期总路线。同时，开始执行我国发展国民经济的第一个五年计划(1953—1957)。

一五计划是根据过渡时期总路线的基本要求，从我国实际情况出发，参照苏联和各人民民主国家的建设经验，在党中央的集体领导下，由周恩来、陈云、李富春等主持制定的。1952年6月，中央财经委员会经过一年多时间的调查研究和论证，开始编制第一个五年计划草案。在此基础上，由各地各方面充分酝酿和补充修改，最后在1955年7月第一届全国人民代表大会第二次会议审议通过，并且颁布实行。

一五计划确定的基本任务是："集中主要力量进行以苏联帮助我国设计的156个建设单位为中心的、由限额以上的694个建设单位组成的工业建设，建立我国的社会主义工业化的初步基础；发展部分集体所有制的农业生产合作社，并发展手工业生产合作社，建立对于农业和手工业的社会主义改造的初步基础；基本上把资本主义工商业分别地纳入各种形式的国家资本主义的轨道，建立对于私营工商业的社会主义改造的基础。"围绕这些基本任务，提出了12项具体任务。

一五计划的中心，是发展以重工业为主的工业基本建设。五年内国家对于经济事业和文化教育事业的总支出766.4亿元，工业部门为313.2亿元，占40.9%；各部门的基本建设投资为427.4亿元，工业部门为248.5亿元，占58.2%，这些资金集中用于新建和扩大技术先进的电力工业、煤炭工业、石油工业、钢铁工业、有色金属工业、建立制造大型金属切削机床、发电设备、冶金设备、采矿设备和汽车、拖拉机、飞机等机器制造业。这些重工业新建设项目的完成，将改变我国国民经济的原来面貌。计划规定：工业总产值由1952年的270.1亿元增长到1957年的535.6亿元，平均每年递增14.7%。国营工业每年平均递增18.1%。

一五计划提出，发展农业是保证工业发展和全部经济计划完成的基本条件。五年内，国家对农业、水利、林业各部门的基本建设投资达32.6亿元，用于发展农业的全部资金将达184亿元。农业及其副业的总产值平均每年递增4.3%。粮食产量(包括大豆)由1952年年产3278.3亿斤，增加到1957年年产3856.2亿斤，平均每年递增3.3%，棉花由1952年年产26.1亿斤，增加到1957年年产32.7亿斤，平均每年递增4.6%。逐步克服农业过分落后的现状。

一五计划规定，要大力发展文化教育和科学研究事业，提高科学技术水平，积极地培养为国家建设特别是工业建设所必需的人才。五年内，国家用于文化教育和卫生部门的基本建设经费为143.7亿元。五年内国民经济各部门和国家机关需要补充各类高等和中等学校毕业的专门人才共约百万人左右；同时，中央的工业、交通运输业、农业、林业等部门，也需要补充熟练工人约一百万人。为了适应第一个五年计划的需要，国家将有计划地调整、扩大和开办各类高等和中等的专业学校。到1957年，高等学校在校生要达到43.5万人，中等专业学校的在校生要达到67.2万人，普通中学的学生数要达到470.4万人，并且要充分利用企业和机关的有利条件，训练培养各项建设人才。

一五计划规定相应地发展交通运输邮电和商业。五年内国家对运输和邮电的基本建设投资为82.10亿元。迅速发展铁路、水运、公路、民用航空和邮电，使主要运输部门的运输量和周转量得到较大增长。国家注重国内商业的发展，到1957年，社会商品零售总额将达到498亿元左右，比1952年增长80%左右。同时发展对外贸易，采取措施稳定市场物价。

一五计划规定在生产不断增长和劳动生产率不断提高的基础上，提高人民的物质生活和文化生活水平。五年内，职工的平均工资增加33%；农、副业的产值增长23.3%，每个农业人口平均的产值增长12.2%，农民的收入增长近30%，农村人民的购买力，1957年比1952年将提高一倍。五年内，就业人数增加约420万人。病床将增长77%，医师人数将增加74%，人民保健事业将有较大发展。城乡居民的消费水平提高22.9%，人均占有的粮食、肉类、食油、棉布、糖类等主要消费品的数量都有较大提高。

一五计划还有一个重要任务，是积极地、稳步地对农业、手工业化的个体经济和私人资本主义经济进行社会主义改造。到1957年，要求参加初级形式的农业生产合作社的农户，将占全国总农户的三分之一左右；参加手工业合作社的人数将达到210万人，比1952年增加8.6倍；把私营工业的大部分转

变为各种形式的国家资本主义，把一半以上的私营商业转变为各种国家资本主义形式的商业和合作社商业；

一五计划是实现党在过渡时期总路线的重大步骤。这个计划充分反映了全国各族人民要求迅速改变我国贫穷落后面貌，把我国建设成为一个初步繁荣昌盛的社会主义国家的强烈愿望。实现这个计划，将使我国国民经济发生重大的变化，为我国社会主义工业奠定初步基础，开始改变我国经济技术贫穷落后的面貌。五年内，国家对农业、手工业和私营资本主义工商业进行社会主义改造，进一步扩大和巩固社会主义的经济基础，这将更加巩固我国的人民民主专政，加强我国的国防力量，进一步改善全国各族人民的物质、文化生活条件。因此，第一个五年计划的胜利完成，是关系到国家命运和人民幸福的大事，有利于人类进步和增强保卫世界和平的力量，有利于我国朝着现代化的社会主义强国的伟大目标迈进，这是一个实施经济文化建设的和平计划，是实现党在过渡时期总路线的带有决定意义的纲领，是使我国繁荣富强和人民幸福的第一个战略规划。

一五计划建设的规模是巨大的。在五年内，全国经济和文教建设的投资总额为766.4亿元，折合黄金7万万两以上。用这样巨大数量的资金来进行国家建设，这在旧中国的历史上是根本不可想象的，只有在共产党领导下的、全心全意为人民谋利益的政府，才可能这样做。

一五计划从我国的具体国情出发，参照苏联和各人民民主国家的经验，积极而慎重地制定具体的方针政策是正确的，投资比例和各项指标是切合实际的，规定的建设速度是合理的。计划规定：工农业总产值每年递增8.6%，其中工业总产值每年递增14.7%，生产资料的生产每年递增17.8%，消费资料的生产每年递增12.4%；农业总产值每年递增4.3%，粮食产量每年递增3.3%，棉花产量每年递增4.6%。

五年内，现代工业在国民经济中的地位发生相当重要的变化：现代工业在工农业总产值中的比重将由1952年的26.7%上升到1957年的36%。在工业总产值中，生产资料的产值所占的比重将由1952年的39.7%上升到1957年的45.4%，消费资料的产值所占的比重将由1952年的60.3%下降到1957年的54.6%。在工业生产的增长中，国营工业的发展速度最快，以每年递增18.1%的速度增长。基本建设进展顺利，五年内，全国完成投资总额550亿元，工业建设项目一万多个。飞机、汽车制造业、重型和精密机器制造业、发电设备、冶金和矿山设备以及高级合金钢和有色金属冶炼业等，从无到有，拔地而起，大大地增强了基础工业的实力。从地域来看，以鞍钢为中心的东北工业基地已经基本形成，上海和其他沿海城市的工业基础大为加强，华北、西北、西南以及河南、湖北等省，也开始建成一批新的工业企业，初步改变工业布局极不合理的局面。

一五计划的执行情况良好，全国各族人民在共产党的领导下，经过四年的艰苦奋斗，生铁、钢、钢材、水泥、发电量、机床、棉纱、棉布等二十七种产品产量提前一年完成。以铁路为中心的交通建设取得新的进展，运输能力有了较大提高。五年内，新建铁路三十三条，康藏、青藏、新藏公路相继通车，1957年全国公路通车里程达到25万多公里，比1952年增加一倍。工业技术基础得到加强，知识分子队伍扩大，生产水平有了较大提高。

在实施一五计划的过程中，有许多经验教训值得吸取：第一，清醒地估计形势，正确地处理社会主义改造和生产建设的关系，既要有雄心壮志，又要从实际出发；第二、搞好综合平衡，把重点建设与全面安排结合起来，正确处理重工业和轻工业、农业的关系，保证国民经济有计划按比例地发展；第三、正确处理自力更生与学习外国经验的关系。坚持自力更生的原则，虚心学习外国的经验和技术，积极引进，为我所用。既要反对依赖和照搬外国的一切，又要反对闭关自守，盲目排外；第四、正确处理积累与消费的关系，把发展生产和改善、提高人民的生活结合起来。

一五计划取得的成就是巨大的，经验是丰富的，实践证明这是一个成功的五年计划。

四、农业合作化运动大力开展

背景介绍

在对中国农业进行社会主义改造中，中国共产党坚持通过合作制把农民引向社会主义的道路，制定了稳步前进的方针和自愿互利、典型示范、国家援助的原则，通过互助组、初级社、高级社的社会主义改造形式，把个体农业经济基本改造为集体所有合作经济。建国初期，在新老解放区，广大农民为了克服个体农业的极端分散性和经济力量薄弱的状况，

改善生产条件，增强抗灾能力，在生产实践中，开始进行必要的互助和协作，成立了农业生产互助组。这种劳动组织形式早在抗日战争时期的陕甘宁边区即已开始出现。当时称之为变工队，是农民相互间调剂劳动力的一种方法，它明显地提高了生产力。建国初，广大农民继承了这一形式并加以改进，成立了带有社会主义萌芽性质的集体劳动组织——农业生产互助组。其特点是：土地耕畜农具等生产资料仍归农民私有，实行个体经营，在组内进行换工互助，或共同使用某些生产资料。互助组分为农忙季节临时组织起来进行换工互助的临时互助组，和成员比较固定的常年进行换工互助的常年互助组，后者有少量的公共财产。互助组较单干优越。它在一定程度上解决了耕畜、农具和劳动力不足的困难，在一定程度上提高了农业劳动生产力，是农民个体经济向社会主义集体经济过渡的初级形式。随着农业社会主义改造的逐渐兴起与深入，农业生产互助组被初级农业合作社所代替。

材料：

- 农业合作化政策的制定
- 纠正合作化运动中的急躁冒进偏向

材料一　农业合作化政策的制定

土改以后，农民虽然分得了土地等生产资料，生产和生活条件得到了改善，但由于中国生产力落后，土改后个体农业拥有的生产工具严重不足，生产资料也十分缺乏，不少农民在生产中碰到了很大的困难。据对23个省的15432个农户的调查，1954年平均每户占有耕畜0.64头，犁0.54部，水车0.1架。在资金方面，平均每个农户一年购买商品的货币支出，贫农为135.5元，其中买生活资料的支出占77.6%，买生产资料的支出占22.4%，而直接用于买生产工具的，只有3.5元。中农为208.4元，其中买生活资料的支出占61.7%，买生产资料的支出占38.3%，直接用于买生产工具的也只有7.6元。个体农业由于生产力发展不足，生产工具和资金严重匮乏，在生产中遇到的困难，单靠自身的力量是难以解决的。由于个体农业的极端分散性和经济力量的薄弱，决定它不能兴办较大的农田水利建设，来改善生产条件，增强抗灾能力，因而它不可能持续地扩大再生产，如遇天灾人祸，连简单再生产也难以维持。个体农业经济的这些局限性，妨碍了农业生产力的进一步发展。

组织起来的农业合作经济，能突破小农经济的局限，能办他们难于办到或办不好的农事，解决单门独户难以解决的困难。如通过互助合作，能进行必要的互助和协作，对某些生产要素，生产环节作合理的调节和安排，解决贫下中农因缺少大农具、牲畜等在生产中的困难。能兴办较大的农田水利建设。实行分工分业，开展多种经营。而且随着合作经济的逐步壮大和发展，还有条件接受社会主义工业在农业机械和其它技术方面的支援，创立新的社会化的生产手段。因此组织起来的合作农业，在农村生产技术条件基本相同的情况下，比个体农业更能发挥原有生产要素的作用，挖掘生产潜力，提高农业产量，有利于农业向现代化方向发展。据农业部对东北、华北40个初级社的统计，1951年这些合作社单位面积产量平均超过当地单干户产量的39.3%。福建龙溪地委对四个县的五个社、五个互助组、五个单干户的调查，1953年早稻收成情况，初级社平均亩产量526斤，互助组420斤，单干户390斤。由此可见，土改后，对农业生产资料私有制的变革，反映了农业生产力进一步发展的客观要求，促进了农业生产的发展。

同时，工业所需的商品粮和相当一部分原料，依靠农业提供。据统计，1954年以前，以农业产品为主要原料的工业品的产值，约占工业总产值的50%，占轻工业总产值的80%左右。1953年，随着有计划的社会主义建设的大规模展开，要求农业有计划地为工业提供更多的商品粮和原料。但当时的个体农业，满足不了这一要求。

个体农业生产水平和商品率都很低，不能为工业化提供足够的商品粮和原料。而合作农业不但能比个体农业提高生产水平，而且商品率也比个体农业高。据国家统计局对25省1.6万多个农户调查，1954年贫农个体农户粮食商品率比社员低18%左右，中农个体农户比社员低5%左右。因此，合作农业比个体农业更适应工业化发展的需要。

另外，农村两极分化对贫农经济地位的威胁，使开展农业生产互助合作成为一项迫切任务。农村中的两极分化表现为高利贷、雇工剥削、租佃和买卖土地。据1952年华北局调查，在8个村中借债户占总户数的23%，比银行借贷面还要宽，借钱月利高于3分，借实物月利高于5分。又据吉林省调查，春借粮1斗，秋还2斗，借钱月利一般在10%左右，高的有30%。土改后，农村雇工剥削逐步增长。据1952年华

北局在山西省7县22个村的调查，雇长短工者475户，占总户数20%强。据山东调查，如以土改前雇工总日数为100，则1950年为20，1951年为28，1952年为29。农村中租佃土地者，也逐渐增多。据1952年热河省对6个村的调查，1949年有34户，共出租土地128亩，1952年有122户，出租土地791亩。土地买卖也越来越多。据山西静乐县19个村的统计，有167户老中农因出卖土地下降为贫农。有471户新中农也下降为贫农。两项占农村户数的11%。这些下降户中有6～10%的农户成为赤贫户。农村的阶级分化，一方面表现这一些农户因无力抵御天灾人祸而破产，另一方面表现为新富农的出现。据湖南省对9个乡的调查，从土地改革后到1954年，富农户数占总农户比重的变化是：土改时为3.2%，1952年为3.4%，1953年为3.6%，1954年为3.7%。据1952年东北局的调查统计，全东北有10%左右的农户成为新富农。这些新富农在农民中的影响也在增加，因为它适应小农经济自发地发展的规律。如果听任农村两极分化现象的发展，破产的贫农将对工人阶级领导的国家不满，向资本主义发展的富裕农民也会对国家不满，工农联盟就有破裂的危险。

农村自发的资本主义趋势，将破坏国家有计划的经济建设。分散的小农经济是无法纳入国家计划的。小农经济自发地发展，必然走向资本主义。列宁在《论粮食税》中指出："在一个小农国家内，占优势的，而且也不能不占优势的是小资产阶级自发势力。"在土改后的一些农村里，由于一时放松了对农民的教育，对农村经济放弃领导，不少农民弃农经商。四川奉节县朱衣乡1953年秋收时有330多户放下生产做买卖。当时芝麻上市，他们在20天里收购了8万多斤并进行加工，趁合作社缺油时以高价出售。由于商业利润普遍高于农业，农民中自发地弃农经商，将使农业不适应工业发展需要的矛盾更趋尖锐，国家有计划的经济建设将难以实现。在1953年实行粮食统购统销之前，农民中有囤粮拒售，甚至一些共产党员也拒绝将余粮卖给国家的情况，这些情况集中地暴露了小农自发的资本主义趋势同国家计划经济之间的矛盾。只有把小农经济组织起来，直接同国家建设计划相联系才能解决这一矛盾，才能割断农民同资本主义的联系，实现他们与国家的联系和合作，从经济上进一步巩固工农联盟。

由于上述种种原因，对小农经济进行社会主义改造，将农民私有制改造成为社会主义的劳动农民集体所有制，就成为历史的必然。因此，党确定将对农业的社会主义改造作为过渡时期总路线的一个重要组成部分。邓子恢曾经指出："不改造，就会动摇社会主义建设和人民民主制度的基础。"这一论断是十分深刻的。

对农业进行社会主义改造，就是一方面从流通领域组织起来，并切断农民同资本主义的联系，使农民摆脱商业资本与高利贷资本的剥削和影响。其办法是实行信用合作社，供销合作，实行粮食、棉花等重要农产品的统购统销政策；另一方面从生产领域组织起来，逐步将农民私有制改造成为社会主义集体所有制。

（摘自《党史导读》）

材料二　纠正合作化运动中的急躁冒进偏向

1953年2月，中共中央正式公布了《关于农业生产互助合作的决议》，大大推动了互助合作运动的向前发展。1953年春，农业生产合作社由个别试办发展到在全国农村普遍试办的阶段，农业生产合作社已发展到1.4万余个。但在大发展过程中，在部分地区曾发生了不同程度的急躁冒进倾向，主要是贪多贪大，追求高级形式和违反自愿互利原则，强迫命令等。党中央对此十分重视，在3月份短短的一个月内，连续向全党发出《关于缩减农业增产和互助合作发展的五年计划数字给各大队的指示》、《关于布置农村工作应照顾小农经济特点的指示》、《关于解决区乡工作中"五多"问题的指示》等，以纠正急躁冒进的倾向。1953年4月，中央印发《关于农业生产互助合作的决议》、《关于春耕生产的指示》、人民日报社论《领导农业生产的关键所在》等三个文件，并且将这三个文件以《当前农村工作指南》为书名，由人民出版社发行全国。毛泽东专门为这本书的发行代中央写了通知，通知指出：这三个文件，"揭示了党在当前阶段指导农村工作时所必须掌握的理论认识和重要政策原则，以及群众路线工作方法。"中央希望各级党委组织一切从事农村工作的人员认真学习，求得在思想水平上提高一步，以保证党在农村工作中的胜利。

三个文件的主要内容是：一、必须正确认识农民在土地改革后所发扬起来的生产积极性表现在两个方面：一个是发展个体经济的积极性；一个是互助合作的积极性。农民这两种积极性都是迅速发展国民

经济和促进国家工业化的基本因素。根据我国现实的经济条件，农民个体经济在一个相当长的历史时期内还将是大量存在的。一亿户个体农民是中国共产党在农村工作的出发点，应该充分了解农民小私有的特点，决不能粗暴地挫伤农民这种个体经济生产的积极性。发挥他们的生产积极性和劳动热情，在现在发展农业生产事业中占有头等重要的地位。

二、要帮助广大贫苦农民迅速地增加生产，克服农民在分散经营中所发生的种种困难，要使国家得到比较多的商品粮食及其它工业原料，同时也提高农民的生活水平和购买能力，使国家工业品得到广大的市场，就必须提倡"组织起来"，按照自愿互利的原则发展农民互助合作的积极性。依据不同地区的不同情况，积极稳步地推广农业生产的各种临时互助组织和常年互助组织，试办以土地入股的农业生产合作社。这些互助合作形式是将农民逐步引向社会主义农业集体化的必要过渡形式。但它在目前还是建立在个体经济基础上的互助合作性质。在组织互助合作社时，不要忘记从群众的觉悟水平与切身经验出发，从群众的实际要求出发，从小农经济的生产状况出发，正确地解决农民个体利益与公共利益的结合问题，稳步地循序渐进，任何急躁冒进都会挫伤农民互助合作的积极性。因为，没有一个农民会相信强迫他们或侵犯他们利益组织起来的互助合作社可以在未来满足他们的利益。同样，只有用事实向农民证明，举办起来的互助合作组织，生产确实是增长的，个人收益确实有所增加，农民才会喜欢这些互助合作组织，才会推动这些组织由低级形式向高级形式发展。反之，如果互助组和合作社有无人负责的浪费和破坏现象，生产降低，或者生产多而分红少，不能得利，反而负债，就会使已参加者失望、动摇或要求退出，未参加者望而却步。因此，要把互助合作办好，就必须坚决执行保护个体农民利益的政策。

三、发展农业生产是中国共产党在农村工作中压倒一切的中心，衡量农业互助合作社办得好坏的第一个标准是是否增产。为了支持农业生产，各级党政部门应该积极帮助贫苦农民解决生产资料的困难，主要解决牲畜、农具、种籽、肥料等困难，政府应发放农贷和组织技术支援，帮助农民逐步改进生产技术，减少自然灾害(水、旱、虫灾)，发展供销信用合作事业，发展城乡物资交流。只有切实帮助农民增产增收了，才能促进农业互助合作的更好发展。

此外，文件还指出，在当前情况下，农村中存在一定的自由借贷、农村集市、自由贸易，和雇工自由、土地买卖、租佃自由，这是不可避免的，因而也是容许的；富农的发展是受限制的，但完全排除富农的发展也是不可能的，而且对生产的发展也是不利的。在中央统一认识和得力措施的指导下，各中央局和省市委积极努力，很快对农村互助合作社作了认真的整顿和大力的帮助，使这次"左"的偏向在损失不大的情况下很快被纠正过来了。

五、上海破获两起间谍特务案

背景介绍

新中国刚刚成立，不少隐藏在宗教内的帝国主义分子，利用宗教作为掩盖，从事间谍、特务活动，与人民为敌，进行反革命活动，为此我公安机关进行了有力的打击。

材料：

- 粉碎帝国主义利用天主教进行的破坏活动
- 肃清潜藏在天主教内的帝国主义分子

材料一　粉碎帝国主义利用天主教进行的破坏活动

上海破获两起间谍特务案
广大人民和爱国教徒展开反帝爱国斗争

上海市人民政府公安局经过长期周密的侦察，在三月二十五日和六月十五日，先后破获了两起帝国主义利用天主教进行破坏活动的间谍特务案，逮捕了主从犯二十余名。经过详细的审讯，由于罪证确凿，各犯均无可抵赖。中国人民解放军上海市军事管制委员会，将根据各犯罪情的轻重分别依法予以惩处。上海和华东许多城市的人民和爱国天主教徒，对帝国主义的这一卑鄙恶毒的犯罪行为，表示了极大的愤恨，一致拥护人民政府的严正措施，决心继续协助政府彻底粉碎帝国主义危害中国人民利益和损污天主教会的间谍特务活动。

三月二十五日逮捕的有主犯田望霖(Alain De Terwangne，天主教神甫，比利时籍)、林仁(Clement Renirkens，比利时籍)和从犯八名。田望霖和林仁都是以天主教神甫名义为掩护的帝国主义间谍特务。田望霖在一九四八年来上海，原是帝国主

义分子黎培里的心腹。黎培里在中国控制天主教教务协进会进行反动活动时期，曾派田望霖为组长；黎培里被驱逐出中国国境时，留给他两千元美金作活动经费；去年黎培里还给他秘密传来“指示”。上海解放不久，田犯即接替了被驱逐出我国国境的帝国主义间谍才尔孟的罪恶活动，勾结林仁，潜伏在天主教海门教区驻上海办事处，从一九五一年九月开始到破获时止，长期进行着间谍活动。田、林两犯经常刺探我国各地政治、经济、军事各方面的机密，汇集编成情报后，用各种密码、密写发往国外帝国主义情报机关，先后共有三十份，取名为“MEMENTO”。情报的来源是多方面的。一九五二年四月，田犯曾派本案从犯师保禄赴河北省保定市，以开办工厂为名，从事搜集情报的活动。师保禄是他们最看重的的爪牙之一。师犯在保定曾勾结了帝国主义分子平静修（已被逐出国境）和圣母军分子多人进行反动活动。田、林两犯并以金钱引诱等卑劣手段，欺骗和勾引青年教徒刺探情报，散布谣言。林仁曾先后给向明中学教徒学生吴宝昌二十四万元，要吴刺探情报，甚至要他“准备坐牢为主殉教”。田、林两犯自知罪行严重，平日行动极为诡秘。他们在住处布置了一个“小圣堂”，以掩护其罪恶活动；并预作布置，准备破案后，有人接替其破坏工作。田犯曾把两千美元、密码字典和国外联系地址等先后交给本案从犯林鸣奎，并嘱他在案破后继续进行间谍活动。田、林两犯把师保禄也列为“继承人”之一，田望霖把国外情报站的地址告诉师保禄，要师犯在他们“离境后继续报告”，并嘱师犯要“坚持下去，等待美蒋反攻”。上海市公安局根据长期的侦察与群众的检举，证明全部材料属实后，于三月二十五日一举破案。田犯所布置的警铃、警灯、重重门锁都失去效用，公安人员当场找到这批间谍特务分子的罪证：第三十号情报底稿、大量美钞、密码本、化学药水、国内外情报网地址及来往信件等等。

继田望霖、林仁间谍特务案破获之后，六月十五日，上海市公安局又破获了另一起以宗教为掩护的帝国主义间谍特务案，间谍特务分子翟光华（Charles Joseph McCarthy，美国籍，耶稣会神学院院长）、斐有文（Thomes Leonard Phillips，美国籍，帝王堂神甫）、葛怀仁（Joseph Patrick McCormack，美国籍，玛利诺会办事处负责人）、格寿平（Fernand Lacretelle，法国籍，耶稣会会长）、梅占元（Joseph Jean Deymier，法国籍，远东遣使会总视察）等十三人被逮捕。当场搜获手枪、左轮枪、盒子枪、手榴弹、各种子弹，及破坏了的电台、枪支零件，蒋匪党国旗、军事地图、收报机，气象测量计以及大批情报资料。并搜获在这些间谍分子主使下所窃取的我国家机密文件多件。根据缴获的材料证明，这批帝国主义间谍特务分子曾长期进行反对中国人民的罪恶勾当。解放前，梅占元等曾通过浙江省天主教内的帝国主义分子，搜集当地人民游击武装的情报，解放后搜集我军事、政治、经济等情报。他们曾向外国特务机关报告蒋匪空降特务及美机散布细菌后的效果。这些间谍特务分子还利用教堂及其住所，包藏反革命分子，资助美蒋特务。上海解放后，潜伏在上海的美国间谍分子即长期以帝王堂作为联络接头之所。蒋匪毛森系潜藏在上海的武装特务、匪“东南人民反共救国军苏皖区独立纵队”第二支队第四大队长邓习佩（已被逮捕），在一九五〇年十二月就曾得到斐有文等的资助。反革命罪犯范泽生被帝国主义分子隐藏在首善堂内，此次与梅占元同时被捕。范是北京人，前保定教区神甫，一九四六年曾任蒋匪国民党清苑县党部区分部书记兼宣传委员及伪参议员。他曾组织还乡队，主使爪牙逮捕我干部及农民，抢粮倒算；又勾结蒋匪军杀死我村干部范旦子，并将范旦子的心肝挖出，残暴异常。范匪于解放后逃至上海，化名范保禄，一直被梅占元等匿藏在首善堂内。这批帝国主义间谍特务分子并一贯破坏人民政府法令。如帝王堂、遣使会匿藏大批扬州、高邮等地的田契，在土地改革时并未交出；匿藏使用并化名出卖电台及电讯器材；遣使会、耶稣会多年来曾不断地、大量地私套外汇，转移财产，隐藏武器，又曾诱骗强迫青年赴国外受反动训练，阻止圣母军分子登记，破坏土地改革及镇压反革命运动。

帝国主义分子利用天主教进行间谍特务活动的罪行被公开揭发后，激起了全上海市各界人民与爱国天主教徒的公愤。各界人民及爱国教徒，连日纷纷集会，控诉、发表宣言、给报社写信，揭发和痛斥帝国主义危害中国人民的罪行，拥护人民政府逮捕帝国主义间谍特务的英明措施，决心参加反帝爱国斗争。徐汇区各界人民一万余人在六月二十二日举行了群众大会，会上，天主教徒们控诉了帝国主义分子的罪行。这两起间谍特务案的破获，也使一部分思想麻痹的人清醒过来。天主教徒许曼音医师自我批判说：“过去我认为驱逐了帝国主义分子黎培里、才尔孟等以后，天主教中大不概不会再有披着宗教外衣暗里却作反革命勾当的人了，今天看到揭露的田望霖等间谍特务案件，使我大为警惕。”杭州、南京、无锡、嘉兴、徐州等地人民与爱国天主教徒也纷纷集会，支持

这一正义的斗争。与此同时，上海市人民政府文化教育委员会举办了“帝国主义利用天主教进行阴谋破坏活动罪证展览会”，用实物、图片等彻底揭发敌人的罪行。各界人民和天主教徒连日前往参观的很多，截至六月二十五日止已有五万多人，直接前往登记要求参观的已有一千多个团体单位共二十八万二千多人。南京、海门等地的天主教徒也推派代表前往上海参观。

为了进一步动员各界人民粉碎帝国主义分子利用天主教进行阴谋破坏活动，上海市第三届各界人民代表会议协商委员会在六月二十五日举行了第三次全体（扩大）会议。出席的有市各界人民代表会议协商委员会主席陈毅等四百余人。会上，上海市公安局代表马敬铮把破获上述两起间谍特务案作了详细报告。他在报告之后表示：上海市公安局对于一些在进行阴谋活动的残余分子正密切予以注意。各民主党派、人民团体代表在发言中，一致表示衷心拥护人民政府逮捕潜藏在天主教内的帝国主义分子的贤明措施，并保证以实际行动来参加粉碎帝国主义利用天主教进行阴谋活动的斗争。许多天主教徒在发言中除继续揭发帝国主义分子的一些罪恶事实外，并以切身体会说明了人民政府保护宗教信仰自由的事实，一致要求人民政府严惩潜藏在天主教内部的帝国主义分子。陈毅主席在会上做了重要指示。他指出人民政府的宗教政策是明确的：对人民的宗教信仰自由是坚决依法保障的，今天是如此，将来也是如此。但对帝国主义分子利用宗教进行破坏活动则坚决地予以打击。最近破获的两起帝国主义间谍案，进一步揭露了帝国主义利用宗教进行破坏的阴谋，这是上海人民与天主教徒们共同进行的反帝斗争的又一次胜利。接着他指出：现在有些帝国主义分子还在继续散布谣言，欺骗教徒，破坏天主教徒的反帝爱国活动，这是绝对不能允许的。陈毅主席再一次声明：人民政府对那些长期被欺骗的暂时还未能分清是非的教徒，虽然是少数，但仍然采取耐心教育的态度，希望他们能从这次破案的确凿事实中认识帝国主义分子利用天主教所进行的破坏罪行而毅然决心觉悟起来，脱离帝国主义分子的掌握，转到反帝爱国运动方面作一个爱国的教徒，这是人民政府所期望的，也是符合人民利益与教徒们本身利益的；对那些执迷不悟甘心受帝国主义利用的败类，人民政府一定依法惩处，绝不姑息。会议最后通过了动员各界人民粉碎帝国主义分子利用天主教进行阴谋活动的决议。决议号召全上海人民行动起来，积极参加这一严肃的斗争；号召天主教内爱国的神职人员和广大教徒行动起来，和教会内部的帝国主义分子划清界限，揭发帝国主义分子及其他反革命分子利用天主教进行的破坏阴谋，为爱护祖国、保障真正的宗教信仰自由而斗争。

目前，上海市各界人民和爱国的天主教徒正根据市协商委员会所通过的决议，进一步掀起反帝爱国的斗争。

（摘自《人民日报》）

材料二　肃清潜藏在天主教内的帝国主义分子

近年来在北京、天津、沈阳、南京等地陆续破获了帝国主义利用天主教进行反革命活动的案件。今年三月和六月，上海市人民政府公安局又先后破获了两起帝国主义间谍破坏案件。两案中的主犯翟光华（美籍）、斐有文（美籍）、格寿平（法籍）和田望霖（比利时籍）等，都是天主教中的反动神甫、会长或神学院长。他们在帝国主义特务机关的指使下，以天主教为掩护，驱使少数落后的天主教徒，刺探我国的政治、经济和文教机密，破坏土地改革和各种爱国运动，企图危害人民民主政权。但在解放了的中国人民力量面前，这些帝国主义的间谍破坏阴谋终于被揭穿了。这对于帝国主义特别是美帝国主义利用天主教在我国进行破坏活动的阴险计划是又一个有力的打击，这是我国人民和爱国的天主教徒反对帝国主义斗争的又一重大胜利。

这两个案件再一次充分地说明，我国人民既然有能力推翻帝国主义及其走狗国民党匪帮在中国的反动统治，也就有能力粉碎帝国主义危害我国人民安全的一切阴谋诡计。不论这些帝国主义匪徒是多么卑鄙、阴险和凶恶，都无法逃出我国人民群众及我人民公安机关的巨掌。同时，这两个案件的破获也再次说明，帝国主义不仅在我国解放以前和解放初期，利用天主教和其他方式对我国进行破坏活动，而且他们现在正加紧作垂死的挣扎。毛主席在中国人民政治协商会议第一届全体会议上的开幕词中早就指示过我们：“帝国主义者和国内反动派决不甘心于他们的失败，他们还要作最后的挣扎。在全国平定以后，他们也还会以各种方式从事破坏和捣乱，他们将每日每时企图在中国复辟。”我国人民和一切爱国的天主教徒，都应该从已经破获和许多案件中吸取教

训，提高对帝国主义及其走狗的破坏阴谋的警惕，积极协助人民政府，肃清一切反革命的间谍特务活动。

潜藏在天主教内的帝国主义分子，往往散布“天主教是超政治的、与帝国主义没有关系的”等等说法，来掩饰他们利用宗教进行与我国人民为敌的破坏活动。但是无数事实都证明，帝国主义利用天主教在我国进行反革命破坏活动是一贯的和有计划的。在这短短的几年间，我国各地人民公安机关曾先后破获了邢台、齐齐哈尔、献县和沈阳的天主教间谍案，广东梅县天主教美籍主教福尔德间谍活动案，南京天主教耶稣会美籍神甫牧育才等反革命活动案，黄石天主教美籍神甫苏良反革命活动案，辰溪天主教美籍神甫翁明德通匪藏毒案，沅陵天主教美籍神甫高尔飞反革命活动案，广西郁林天主教美籍教徒其履根间谍活动案，天津天主教法籍主教文贵宾反革命活动案，北京意籍神甫马迪懦间谍活动案等等。这一批帝国主义分子虽然披着主教、神甫的外衣，实际上都是老牌的间谍特务。他们曾经长期勾结我国内外的反动分子，破坏我国人民革命事业。在全国解放以后，他们除继续为帝国主义特务机关收集情报以外，还恶意地散布了许多破坏世界和平和煽动世界大战的谣言，阻止和破坏天主教徒参加抗美援朝等爱国运动。他们极力为美帝国主义的灭绝人性的细菌战辩护，有的甚至准备进行武装暴乱，妄想颠覆我人民民主政权。在这些已破获的案件中，今天本报发表的“公教青年报国团”的案件，更系统地暴露了帝国主义与我国人民为敌的凶恶面目。“公教青年报国团”是一个以天主教为掩护的反动武装特务组织，是在帝国主义和国民党匪帮特务机关的直接掌握之下，以天主教中的反动神甫为基础，裹胁一部分落后的天主教徒组成的。从一九四六年开始，这个反动的特务组织，除在华北各地造谣破坏、刺探情报、组织反动武装侵扰解放区以外，还曾经为国民党匪军的飞机指示轰炸目标，杀害了许多无辜的人民，并派遣特务匪徒阴谋刺杀人民革命领袖。这一系列无可争辩的事实充分证明：帝国主义尤其是美帝国主义一贯利用天主教，进行反革命的间谍破坏活动，它们说什么天主教“超政治”、“与帝国主义没有关系”，只是掩盖它们罪行的烟幕罢了。

全国解放三年多以来，在人民政府的领导和教育下，在各界人民的积极协助下，特别是以天主教为掩护的间谍特务案件的陆续破获，已使广大天主教徒进一步认清了帝国主义的丑恶嘴脸，他们自动地开展了反帝爱国的运动。这一运动的唯一目的，是从教会中驱逐帝国主义分子，肃清帝国主义在宗教事业中的影响，使天主教变成中国人民自办的宗教事业。因此，它完全是天主教徒为了维护祖国的独立和尊严，保护我国人民利益的爱国运动。但是仍然潜伏在天主教内的帝国主义分子，却有意制造谣言，企图破坏这一爱国运动。他们的无耻谎言已为许多地方的天主教徒所识破。爱国的天主教徒已经坚定地站起来了，揭发了帝国主义利用天主教侵略我国的种种罪恶，把一批披着羊皮的豺狼赶出了教会。同时，他们也积极地参加了抗美援朝等爱国运动，有的更勇敢地检举了帝国主义分子的间谍特务活动，使人民公安机关能够迅速破案。这些爱国的行动都说明，广大天主教徒的政治觉悟已经提高了，因而获得了各界人民的同情和赞助。但是应该着重指出，由于至今还有一批帝国主义分子窃据着天主教的神职，对于稍有爱国表现的教徒和神职人员，动辄用“摘神权”、“停止神功”、“开除教籍”、“不给领圣体”等手段来威吓；因此，天主教内的爱国正气还没有得到充分的发扬，有些教徒还心存疑惧，不敢起来和帝国主义分子作斗争。更有极少数的天主教徒长期受了帝国主义的欺骗宣传，中毒较深，至今仍然看不清帝国主义分子利用宗教进行破坏活动的假面目，而在利诱和威胁之下，参加了间谍特务活动，犯了危害祖国和人民利益的罪行。这就说明，清除天主教内的帝国主义分子，对于巩固人民民主专政和保障国家的经济建设是有着重大意义的；对于天主教徒的爱国运动也是有力的支持。在这一反帝斗争中，少数误入歧途的教徒应该赶快悔悟，毅然决然地和帝国主义分子斩断关系，站到反帝爱国这一方面来。

毛主席指出：“只要教徒们遵守人民政府法律，人民政府就给以保护。信教的和不信教的各有他们的自由，不许加以强迫或歧视。”在去年接见西藏致敬团时，毛主席又一次说明：“共产党对宗教采取保护政策，信教的和不信教的，信这种教的或信别种教的，一律加以保护，尊重其信仰。今天对宗教采取保护政策，将来也仍然采取保护政策。”（见一九五二年十一月二十二日本报所载西藏致敬团团长柳霞·土登塔巴对西藏地方政府僧俗官员和全体藏族僧俗同胞的广播词）人民政府为了执行毛主席的指示，贯彻宗教信仰自由的政策，几年来曾经采取了许多有效的措施。凡是遵守人民政府的政策法令的爱国教徒，不论他们信奉哪一种宗教，他们的信仰自由都一概受到保护，他们的风俗习惯都受到尊重。就是对于极少数误入歧途的教徒，人民政府也是采取耐心教育

的政策；只要他们能够悔悟，对他们的宗教信仰同样加以保护。人民政府这种言行一致的态度，获得了广大教徒的拥护。这种无可争辩的事实，决不是帝国主义的任何造谣污蔑所能歪曲的。但是必须严正指出：人民政府只保护正当的公开的宗教活动，对于那些以宗教为名而实际上秘密进行反革命间谍破坏活动的分子，则必须坚决加以镇压。这也是人民政府一贯的政策。人民政府决不因为保护宗教信仰自由而容忍帝国主义及其走狗的反革命活动，人民政府也决不因为要清除天主教内的帝国主义分子及其走狗而干涉宗教信仰自由。因此，一切虔诚的天主教徒，为了维护祖国和人民的利益，也为了使自己的宗教信仰不受沾污，必须把正当的宗教活动和利用宗教所进行的反革命活动加以严格的区别，坚决把潜藏在天主教内的帝国主义分子和反革命分子清除出去。这是每一个天主教徒应有的爱国行为，也是爱教的正当行为。

反对帝国主义的阴谋破坏是一个长期的斗争。帝国主义者虽已接连遭到了失败，但他们必然要继续利用一切方式对我国进行捣乱和破坏。我国各阶层人民和爱国的天主教徒，都应该百倍提高警惕，防止因已取得的某些胜利而产生麻痹思想，而必须在共产党和人民政府的领导下，随时准备粉碎帝国主义的一切阴谋诡计。

（摘自《人民日报》）

六、中共华北局开除反党分子王振海出党

背景介绍

我们的国家刚刚成立，一些党内的干部开始骄傲起来，他们带着浓厚的自私自利思想，处处患得患失，假公济私，凭借着党和人民给予的权力打击报复其私人对其他同志的仇恨。王振海就是这样一个人，堕落成为反党反人民的犯罪分子，严重在于倚仗手中的权力达到他反党反人民的罪恶目的。是我们党内继刘青山、张子善之后严肃处理的党员。

材料：

- 中共中央华北局纪律检查委员会作出决定开除反党分子王振海出党

材料　中共中央华北局纪律检查委员会作出决定开除反党分子王振海出党

中共中央华北局纪律检查委员会对前定县地委书记王振海违法乱纪事件（见一月十九日本报第三版），已经处理完毕，于三月四日作出“关于反党分子前定县地委书记王振海犯罪事件的决定”，并经中共中央批准。决定全文如下：

河北省前定县地委书记王振海，为了达到私人报复的目的，利用职权，阴谋陷害党员李小六的严重事件，经过我们长时期多方面的对证和调查之后，真相业已大白，王振海的反党罪行，业已完全证实。

李小六（即李英）是河北省无极县东牛村人，共产党员。一九四二年日寇“五一”扫荡后，李小六被我方派遣至正定伪治安军中作情报工作，并有一定成绩。一九四七年土地改革时，李积极领导本村农民向封建势力作坚决斗争，斗争锋芒曾触及王振海的爱人张英个人的及其家庭的利益，自此即招来张英方面的仇恨。

张英（共产党员，当时任安国县城关区区委组织委员）的家庭，在过去曾是东牛村拥有二百多亩土地的大地主，一九三三年后下降为中农。张英自参加革命后，其自私自利的思想并未得到改造。一九四六年张英从她娘家分得一部分土地，并将王振海和两个小孩的名字都写在她娘家的负担册上，以少纳对国家的负担。一九四八年土地改革时又在王振海家分了五个人（王、张及其小孩）的土地、房屋。张英在她本村的土地改革中，不仅不支持农民斗争，反而干涉土地改革，包庇家庭。一九四七年进行土地改革复查时，张英听到其家庭因怕斗争藏起的两个包袱被贫农团查获的消息后，即藉口这是她的包袱，亲自将包袱从贫农团手中要回，并反咬一口说包袱里短少了东西。为此贫农团曾令其在群众大会上作了公开检讨，事后张英表示这比打她几个耳光还要难堪，大不甘心。复查中，群众又将张英的本家叔父（在任伪保长的秘书时有贪污行为）清算斗争。一九四八年春，因当时群众不明政策，又以“查三代”的办法将张英家划为破落地主，将张英父亲李白雪扣押十余天，并计划拆掉张英在娘家所分的三间砖房。此时张英又回家住了十多天，直接干涉农民的土地改革复查工作，由此引起区村干部的极大不满。经县委提出意见后，张英才被迫离开。自此以后，张英便对李小六怀

恨在心，积极策动其爱人王振海，藉王之职权，对李小六实行报复陷害。

王振海和张英为了达到报复陷害的目的，并把这一罪恶目的巧妙地掩盖起来，首先利用李小六曾在伪治安军中充任过情报员这一事实，捏造了李小六种种"罪名"。一九四八年八月，王振海亲赴无极县，向当时县委委员周鸿义、张济世等当面介绍了李小六的所谓"罪恶事实"，将被我方派遣至伪治安军中作情报工作的共产党员李小六，诬说成是"投敌干部"，说"李在正定伪治安军当情报室主任时，对人民危害很大，我们的工作进不去，并杀过我们的区委书记"（意思是指张英的哥哥区委书记李硕彦是李小六所杀，而事实是李硕彦系被当时汉奸王荣贵向敌告密而被杀害的，与李小六毫无关系），又造谣说"当时无极县委决定将李小六作为'单打一'的对象"。实际并无此事。张英在一九四九年一月及一九五〇年四月，亦向无极县委介绍了李小六的"情况"，把在村积极工作的李小六诬说成是"掌握村中大权，专闹宗派、闹不团结的坏分子"，说李小六"手黑"（暗杀人的意思）。王振海并把东牛村的贫富情况也给颠倒过来：东牛村明明是东头富西头穷，他却向县委硬说是东头穷（他丈人李白雪住东头）西头富（李小六住西头）。根据自己所捏造的这些事实，王振海于一九四八年八月指示无极县委开除李小六的党籍，撤销其村长职务。当时无极县委盲目地执行了王振海的错误指示，宣布开除李小六的党籍。但由于区委和村支部提出不同意见，因此李小六回村后仍过党的组织生活。王振海闻讯后，又于一九四九年一月与张英共同嘱咐定县地委委员晋仰贤办理此事。晋仰贤即督促无极县委开除李小六的党籍。王振海并在地委召集的一次干部会议上公开批评了无极县委不切实执行他的指示。至此无极县委乃于一九四九年八月派专人赴东牛村开除了李小六的党籍，建议政府撤掉了李的村长职务，并于一九五〇年三月第一次逮捕了李小六。因李小六被捕前曾到河北省军区找过当时派他做情报工作的牛臻同志（河北军区侦察科长），并由牛写了证明信给定县专区专员赵树光和军分区司令员廖鼎琳，这才通知无极县将李小六释放。

这时，定县地委会才了解了王振海和张英的这种罪恶勾当。前定县军分区司令员廖鼎琳同志在地委会上指出：李小六当伪治安军情报员是我方所派遣的，有牛臻写给专员赵树光和他自己的信为证，张英的行动是个人报复。但是地委会既不将王振海、张英的这种严重的反党行为报告省委，也不向王振海展开正确的斗争，而采取了不可容忍的腐朽的自由主义态度，这实际上是纵容了王振海的罪恶行动。此后，王振海改变其手法，继续其阴谋活动，一方面对李小六充任伪治安军情报员系我方派遣并有负责同志证明这一根本事实，装聋作哑，故作不信任；另方面在行动上则将其以前公开捏造宣传李小六"罪恶"的手法，改变为对县委欺骗、对地委和省委隐瞒的手法，利用一九五一年四月镇压反革命运动的机会，进一步企图置李小六于死地。当时王振海亲到无极县，瞒着地委指示县委将李小六作为反革命分子处理。值得注意的是，王振海此次向无极县委介绍李小六的"情形"时，对李小六当敌人情报员系我方派遣这一十分重要的事实，依然只字不提。无极县委在王振海此行以前，既未发现李小六有任何血债，又未接到群众任何检举材料，所以在逮捕第一、二批反革命分子名单中均无李小六名字。在王振海指示后，无极县委便盲目地根据王振海所介绍的"罪恶事实"，将李小六列入死刑缓期执行的反革命罪犯的名单中，于五月报送地委审批。王振海亲自审阅了李小六的案卷材料，于一九五一年六月二日亲自携带一批案卷赴河北省报案（其中有李小六），报案时又同样地隐瞒了李小六当情报员系我方派遣的事实，因而骗得了省的批准（批准逮捕、经审讯证实后再行定案）。于是李小六在同年七月二日第二次被捕。李小六被捕后，王振海即于七月底又亲赴无极县，督促无极县委调查搜集李小六的罪恶材料。其后虽经张英嫂子（李硕彦妻）等人捏词控告，但终未查出李小六任何罪恶事实。迟到一九五二年五月，李小六始被讨保释放，冤狱达十个月之久。

一九五一年八月，前定县地委副书记范文兴向河北省委揭发了这一事件，但河北省委对于这样重大的案件，既不派人彻查，也不责令定县地委负责查清，却错误地写信给王振海本人令其作检讨。王振海不但不作任何检讨，反而明目张胆地追查检举人，大骂范文兴，声言要与范文兴到"中央、华北局打官司"，企图将主持正义的范文兴同志打击下去。当时大多数地委委员对王振海的这种目无党纪国法的行为，采取了毫无原则的态度，甚至地委委员申象山在一九五一年十月地委党的小组会上，批评范文兴不经过组织向省委反映问题"会极大的影响干部之间的团结"，并极端错误地追问范文兴反映问题的动机"是否有地位观念"。对于申象山的这种荒谬的说法，除副专员冀时新同志表示反对外，其他地委委员如林达宇、赵树光等竟不表示反对意见。十月底，地委

派专员赵树光、组织部长李国庆到无极县调查这一案件。此次调查虽已证实"李小六无罪，张英对李小六挟嫌报复，王振海搞李小六是张英所策动"，但仅因王振海和张英矢口抵赖，地委也就不坚持真理，于十一月向省委写了一个混淆事实、掩盖王振海错误的假报告，而省委也竟相信了这个假报告，未采取任何必要措施。这就再度纵容了王振海的犯罪行为，使其有坚持错误的余地。在李小六被宣告无罪释放两个月之后，王振海和张英居然还私自三次写信给原无极县县委敌工部长刘学及其他敌工人员，示意他们提供李小六的所谓"罪恶事实"，企图顽抗到底。

一九五二年三月，范文兴同志再次向河北省委揭发了王振海和张英的犯罪行为，但地委依然无原则藉口案情复杂，将此案件推给了省委了事，而河北省委在这一问题上亦同样采取了官僚主义态度，以事情复杂，一时难以弄清为理由，错误地采取了"草草结了案"的办法，认为王振海主要是犯了"主观主义"的错误，仅给以当众警告的处分，草草结案。直至此次华北局纪律检查委员会调集河北省委、省检查委员会、定县地委、前无极县委各有关干部十余人，联合进行了反复的对证和调查之后，王振海的上述反党罪行才得以完全暴露，并一一予以证实。

以上全部事实说明：王振海和张英从极端的个人主义、自私自利出发，背叛党的利益和人民的利益，完全站到反党反人民的立场上，依仗职权，报复陷害革命同志，为了达到这个罪恶的目的，王振海、张英才藉口李小六曾充任伪治安军情报员，不仅对此捏造种种事实，混淆是非，颠倒黑白，硬给李小六加上反革命的罪名。王振海不在土地改革以前偏偏要在土地改革以后来提起李小六的问题，并在李小六的派遣关系已有负责人员证明之后，王振海还继续在这个问题上装聋作哑，在实际处理时竟不敢经过正当的组织手续，而实行瞒上欺下的办法。这一切，正是为了达到上述罪恶的目的。由此可见，王振海已完全堕落到反党反人民的地步，成为一个不可救药的分子。定县地委会（除了个别同志）在处理这一案件中的严重无原则和自由主义的态度，以及河北省委在对待这一问题上的官僚主义态度，放纵了这一事件的发展，因而也应担负一定的政治责任。

根据以上事实及该案的严重性质，为了严肃党纪，教育全党，中共中央华北局纪律检查委员会决定将对有关人员和有关组织作如下处理：

（一）对个人和组织的处分

王振海目无党纪国法，完全从极端的个人主义自私自利出发，利用职权，对革命同志实行报复陷害，并企图坚持错误到底，已证明其为不可救药的反党反人民的分子，决定开除其党籍，并建议政府严肃处理。

张英，现任定县地委纪律检查委员会干事，是王振海事件的积极策动者和参加者，并在土地改革中包庇家庭，干涉土地改革，非法多占农民斗争果实，完全丧失了共产党员的条件，决定开除其党籍，建议政府依法处理，并追回非法多占土地。

赵树光，前定县专区专员、定县地委常委委员，系河北省人民政府粮食厅厅长。在王振海事件中，不坚持党的原则，对纵容王振海的错误负有重要责任。赵虽在地委会上听到过廖鼎琳介绍李小六被派遣关系和张英对李小六的报复行为，并曾亲自接到过牛臻关于李小六派遣关系的证明信，但仍以不负责的自由主义态度对待这一严重问题，不向王振海展开坚决斗争。一九五一年十月，赵与李国庆（定县地委组织部长）赴无极县调查此事件时，既不理睬县委提出的关于释放李小六的正确意见，调查中又有意向省委作假报告。一九五二年七月地委在处理王振海的问题时，更从个人得失出发，对这个重大的问题庸俗地看成是"范文兴与王振海的私人成见"，错误严重，决定给以撤销工作处分。

李国庆，前任定县地委组织部长（常委委员），现任定县地委第一副书记。在此事件中，李毫无原则地把范文兴检举王振海的正义行动，看成是闹私人成见，采取了调和主义和自由主义的态度，从所谓"维系两人的关系和不影响工作出发"，因而在一九五一年与赵树光到无极县调查后，本来事情已大体弄清，但却仍有意欺骗省委，向省委作了假报告。决定给以撤销工作处分。

林达宇，前定县地委秘书长，现任地委第二副书记。在此案件中，不坚持党的原则，对范文兴抱个人成见，为王振海的反党行为作辩护，决定给以当众警告处分。至于林达宇在工作中的其他错误，由河北省委查清后，另行处理。

申象山，前定县地委宣传部副部长，现任地委宣传部长。在此事件中，申不坚持党的原则，不向反党分子王振海展开斗争，反错误地批评范文兴不经组织反映问题"会极大地影响干部之间的团结"，决定给以当众警告处分。

前定县地委副书记李太（现任中央重工业部直属工程公司副经理）、地委组织部副部长晋仰贤（现任河北省人民政府商业厅副厅长）在王振海事件中

不坚持党的原则，在事实大体查清后，还不向王振海进行斗争，决定给以当众警告处分。

冀时新（前定县专区副专员，现任专员）、王树南（前定县军分区政治部主任，现任唐山军分区政治部主任），李庆林（前定县专区合作社主任），在这一事件中表现了麻木不仁的态度，均应作深刻检讨。

定县地委会，在王振海事件中表现了严重丧失党的原则，以极端错误的腐朽的调和主义、自由主义态度对待这一严重问题，对王振海的反党犯罪行为不开展坚决的斗争，对范文兴的正义行动不积极予以支持，反而肆行压抑；王振海的错误行为经地委会派人查清后，地委会不据实上报，亦不严肃负责地进行处理，竟有意地向省委作假报告，起了包庇纵容反党分子王振海的作用，其错误是严重的，决定给以部分改组处分。

河北省委会未认真接受刘青山、张子善叛党事件的血的教训，仍以官僚主义态度对待这一严重事件，对干部的错误特别对某些高级干部的错误采取姑息态度，使干部所犯的错误不能得到及时纠正，以致造成严重的恶果。决定给以指责处分。

原无极县委会盲目地执行王振海的错误指示，不听取下级干部的正确意见，错误地开除李小六党籍并两次错捕李小六，决定给以指责处分；给原无极县委书记周鸿义、组织部长张济世、公安局长张志超以当众警告处分。

（二）表　　扬

前定县地委副书记范文兴，积极地向河北省委、华北局和中共中央揭发了这一严重事件，并对反党分子王振海作坚决斗争，应以表扬。

受害人李小六因积极领导土地改革斗争，为反党犯罪分子王振海、张英所陷害，含冤达四年之久，被无故开除党籍、撤掉村长职务，两次遭逮捕，冤狱十月余。因之，在处理这一事件时，应在东牛村召开会议，公开宣布李小六当伪治安军情报员是我方所派遣，摘掉其汉奸帽子，恢复其党籍，对其积极工作，坚持斗争应予以鼓励。

七、朝鲜停战协定正式签字

背景介绍

中国人民志愿军入朝后，遵循采取集中兵力和优势火力，在运动中利用有利的山地地形消灭敌人有生力量的作战方针，从1950年10月25日到1951年6月10日，与朝鲜人民军一起，连续进行了五次大的战役，取得了重大胜利。五次战役的胜利，共歼敌19.67万余人，其中包括美军8.8万余人。把美、李军从鸭绿江边赶回到"三八线"附近，狠狠打击了美国侵略者的嚣张气焰，从根本上扭转了朝鲜战局，迫使敌人由战略进攻转为战略防御。五大战役的胜利，使美国不得不接受苏联提出的和平解决朝鲜问题的建议。1951年7月10日，交战双方停战谈判在开城开始举行。

材料：

- 朝鲜停战协定正式签字
- 为促成朝鲜停战、谋求和平解决朝鲜问题而努力

材料一　朝鲜停战协定昨日正式签字

签字后十二小时起双方武装力量停止敌对行为

朝鲜停战谈判朝中代表团七月二十七日发布公报如下：

朝鲜停战协定及其临时补充协议，已于七月二十七日朝鲜时间上午十时，在朝鲜板门店，由我方代表团首席代表南日大将与对方代表团首席代表哈利逊（海立胜）中将正式签字。各种文本现在分送朝鲜人民军最高司令官金日成元帅及中国人民志愿军司令员彭德怀将军与联合国军总司令克拉克上将签字中。根据双方的协议，双方控制下的一切武装力量，包括陆、海、空军的一切部队与人员，于双方代表团首席代表签订停战协定后十二小时起，亦即七月二十七日朝鲜时间下午十时起，完全停止一切敌对行为；而停战协定和附件及其临时补充协议的一切其他条款，亦一律于停火的同时开始生效。停战协定明白规定：双方司令官须分别在其指挥下的军队中采取一切必要的措施与办法，以保证其所有部属彻底遵守停战协定的全部规定。而停战协定各条款，在未为双方共同接受的修正与增补，或未为双方政治级和平解决的适当协定中的规定所明确代替前，将继续有效。

由于全世界爱好和平人民的共同努力与一贯支持，朝鲜停战谈判朝中代表团已胜利完成了它的任务。

（摘自《人民日报》

材料二　为促成朝鲜停战、谋求和平解决朝鲜问题而努力

迅速实现朝鲜停战，争取和平解决朝鲜问题，以维护和巩固世界和平，是中朝两国和苏联以及全世界一切爱好和平人民的一贯主张。为了贯彻实现这个主张，我们坚持不懈地进行了巨大的努力。现在，朝鲜人民军最高司令官金日成和中国人民志愿军司令员彭德怀，对于美军总司令克拉克在二月二十二日来信中所提出的关于在战争期间先行交换双方病伤战俘的建议表示同意，并建议双方代表立即恢复谈判；我国政务院总理兼外交部部长周恩来和朝鲜民主主义人民共和国内阁首相金日成分别发表声明，一致同意交换病伤战俘的建议，并提议谈判双方应保证在停战后立即遣返其所收容的一切坚持遣返的战俘，而将其余的战俘转交中立国，以保证对他们的遣返问题的公正解决；苏联外交部部长莫洛托夫也发表声明，表示苏联政府对于中朝两国政府的这种崇高举动完全赞同，并表示愿意尽力促其实现。这又一次表现了中朝两国和苏联的团结一致并坚持和平政策的不可动摇的立场。

早在一九五〇年八月四日，苏联驻联合国代表就提出了关于和平解决朝鲜问题的提案，我国周恩来外长在同年八月二十日致电联合国安全理事会，支持苏联的提案。周外长当时便指出："朝鲜问题是必须而且能够得到和平解决的"。直至我国的安全因朝鲜战争的扩大受到严重侵害的时候，我国人民才起来抗美援朝，其目的也还是为了保卫和平；而且，就在朝中人民军队不断胜利的情况下，我们仍然坚决主张和平解决朝鲜问题。一九五〇年十一月二十八日，我国代表伍修权在联合国安全理事会发言中关于朝鲜问题的建议，同年十二月二十二日我国周恩来外长的声明，一九五一年一月十七日我国周恩来外长复联合国第一委员会电，同年二月二日周外长的声明以及以后的各次声明，都坚持和平解决朝鲜问题的一贯主张。

一九五一年七月，在苏联驻联合国代表的提议之下，开始了朝鲜的停战谈判。在谈判过程中，我方代表始终表现了在公平合理的基础上积极争取达成协议的精神。在谈判的议程上，在军事分界线问题上，在停战和监督问题上以及在战俘问题上，我方都曾一再提出了各种公平合理的建议。正由于我方不懈的努力，才使全文六十三款的停战协定草案全部达成协议，其中包括按照日内瓦公约的原则所制定的关于战俘安排问题的九款协定，只剩下关于战俘遣返的问题没有得到解决。如果美方不坚持所谓"自愿遣返"实即强迫扣留朝中战俘的主张，而按照日内瓦公约的规定来解决遣俘问题，那末朝鲜战争早已结束，双方全部战俘包括病伤战俘在内，也早就遣返回家过和平生活了。但是，因为美方违反了日内瓦公约的规定，坚持"自愿遣返"实即强迫扣留朝中战俘，以致我方完全不能接受，而美方又片面停止了谈判，这就使朝鲜停战问题拖延二十个月以上仍然不能得到解决。现在，我方进一步提出的新的建议，已经为在朝鲜停止战争，并进而为和平解决朝鲜和远东其他问题打开了道路。如果美国方面具有谋取和平的诚意的话，则我方这个建议，是没有理由不能被接受的。

关于交换病伤战俘的问题，在双方业已达成协议的朝鲜停战协定草案第五十三款中，本来已经明白规定："重病重伤战俘须予优先遣返"。而双方病伤战俘之所以至今还不能遣返，只是由于朝鲜停战谈判中断致此项协议无法实现的缘故。现在美方既然表示愿意按照日内瓦公约的规定，在战争期间先行遣返病伤战俘，我方由于对于病伤战俘的人道主义的关切，已经表示完全同意。一九四九年日内瓦公约第一百零九条规定：

"除受本条第三项之规定之限制外，冲突各方必须遵照下条第一项之规定，将经过治疗后适于旅行之重伤及重病之战俘，不论其数目或等级如何，遣返其本国。"

"在战争期间，冲突各方，应依有关中立国之合作，努力商定办法使下条第二项所列之患病及受伤战俘收容于中立国。此外，彼等并得缔结协定，俾将经过长期在俘之健壮战俘直接遣返，或拘禁于中立国。"

"根据本条第一项之规定有资格被遣返之患病或受伤之战俘，在战事期间不得违反其意志将其遣返。"

这个条文中对于病伤战俘的遣返"不得违反其意志"的规定，是以作战双方军事行动还在继续的"战事期间"的情况为根据的，其目的在于保证病伤战俘不至被再投入战争。因此，我方同意按照这个条文的规定，首先交换双方的病伤战俘。这充分表现了我方的一贯维护日内瓦公约的坚定态度。

随着病伤战俘遣返的这个问题的解决，我们应

该进一步对于全部战俘遣返问题谋求合理的解决。正如金日成元帅和彭德怀将军三月二十八日给克拉克的复信中所说的，“我们认为关于在战争期间交换双方病伤战俘问题的合理解决，应当使之引导到全部战俘问题的顺利解决，使世界人民所渴望的朝鲜停战得以实现。”因之，我方所提出的新建议，就不但是为了解决病伤战俘的遣返问题，而且对于解决全部战俘问题采取了新的步骤。日内瓦公约第一百十八条规定：“战事停止后，战俘应即予释放并遣返，不得迟延。”这个原则在朝鲜停战协定草案第五十一款中也已明白规定：“本停战协定生效时各方所收容的全部战俘须尽速予以释放与遣返。此项战俘的释放与遣返须按照本停战协定签字前双方所交换并校正的名单执行之。”为使这个原则得以实现，金日成元帅和彭德怀将军曾在其一九五二年十月十六日给克拉克将军信中提出“必须根据国际惯例、一九四九年日内瓦公约和双方业已达成协议的朝鲜停战协定草案实行全部遣俘，共具体实施方法与步骤可在谈判中进行协商。”这一次我方的新建议，就是在坚持这个原则的立场上将战俘的遣返分成两个步骤来进行，这是一个让步。这个让步，正如我政务院总理兼外交部部长周恩来的声明中所指出的：“我们这一提议，并非放弃了日内瓦公约第一百一十八条关于停战后战俘即予释放并遣返，不得迟延的原则，也非承认了联合国军方面所说的战俘中有所谓拒绝遣返的人，只由于终止朝鲜流血战争及和平解决朝鲜问题是关系到远东及世界人民的和平与安全问题，所以我们才采取这一新的步骤，准备将在对方恐吓和压迫下心存疑惧，不敢回家的我方被俘人员，提议在停战后转交中立国，并经过有关方面的解释，以保证他们的遣返问题能得到公正解决，而不致因此阻碍朝鲜停战的实现。”由此可见，我方关于解决战俘遣返问题的这个新的建议，是我方为了促成朝鲜停战并进而谋求和平解决朝鲜问题的进一步措施。

事实已经证明，我方的新建议，正如苏联莫洛托夫外长的声明中所指出的，是“再一次在达成关于停战和结束朝鲜战争的协议上表现了首倡精神”；“这种举动将得到全世界各国人民的热烈拥护”。我们已经看到，不但各人民民主国家的舆论都一致赞扬中朝方面的新建议，而且资本主义各国人民的舆论也表示热烈拥护我方的新建议。四月一日英国“工人日报”的社论说，“周恩来的建议的重要性是不言而喻的。建议并没有放弃它原来根据日内瓦公约的原则所采取的立场，也没有接受美国所谓有不愿遣返的战俘的说法；然而，中国政府为着世界的和平利益，提出了这个新建议。”法国“人道报”同日的社论也说，“法国人民群众普遍赞扬周恩来的声明。中国的建议受到广泛的支持，甚至使反动报纸也不得不表示支持。”比利时、丹麦、挪威、瑞典等国进步的报纸也发表评论，支持我国周恩来总理的声明。“印度斯坦时报”在四月一日的评论中也说，“这个建议提供了极其令人信服的证据，足以证明中国要求和平的真诚愿望。”显然的，一切爱好和平的人民，包括美国人民在内，都会有这种真诚的和平愿望的，但是，问题的解决还必须依靠谈判双方谋求和平的同样愿望和同样努力才有可能。朝鲜战争的长期事实完全证明，美国方面要以武力解决问题是不可能的。应该看到，只有实现朝鲜停战并和平解决朝鲜和远东其他问题，才有助于世界和平与安全的维护及国际经济关系的正常发展，这对各方面都是有好处的。

我们中国人民，和朝鲜人民在一起，和以苏联为首的和平民主阵营的各国人民在一起，和全世界一切爱好和平的人民在一起，维护和平，反对战争。我们遵循着国际和平政策，确信社会制度不同的国家是能够和平共处的。我们爱好和平，愿为促成朝鲜停战、谋求和平解决朝鲜问题而努力，但我们对于一切企图继续和扩大朝鲜战争的阴谋，必须保持高度的警惕。我们并要加强各方面的努力，以防止任何延宕和破坏朝鲜停战谈判的行动继续出现。

（摘自《人民日报》）

人物春秋

齐白石

齐白石(1864——1957) 现代著名画家。原名纯芝，字渭清，号兰亭，后改名璜，字濒生，号白石。别名借人吟馆主者、寄萍老人、木人等。湖南湘潭人。出身贫苦农民家庭，自幼喜爱绘画。十三岁跟叔父学木工，次年跟村里一个木匠学雕花木匠，并从师读书、学画。光绪十五年(公元1889)，得到塾师胡沁园和陈少蕃的赏识，教他读书、学画，使他的文化艺术水平有所提高。1890年与师友组织龙山诗社和罗山诗社。1902年至1909年曾"五出五归"，游历祖国南北，饱览祖国的名山大川，结识了许多文人画家，鉴赏了大量名画、秘籍、书法、碑拓，开阔了眼界。1909年后，在故乡"寄萍堂"潜心作画。1919年到北京定居，以篆刻和作画为生。到抗日战争前的十多年间，作画逾万幅，篆刻印章三千多方。1927年被聘为北平艺术专科学校和京华美术专科学校教授。于非闇、王雪涛、李苦禅等，均是他的学生。抗日战争爆发，辞却北平艺术专科学校教授职务，贴出告示，不见客，不赴宴，不照相，表示对日本帝国主义和汉奸的抗议。建国后，担任中央美术学院名誉教授、中央文史馆馆员，并被选为中国文学艺术界联合会主席团委员、中国画研究会和中国美术家协会主席、中国画院名誉院长。1953年九十寿辰时，曾获得中央人民政府文化部授予的"中国人民杰出的艺术家"荣誉奖状，德意志民主共和国授予他共和国艺术科学院通讯院士的荣誉状。1954年被选为第一届全国人民代表大会代表。1956年世界和平理事会决定他为1955年度国际和平奖金的获得者。1957年9月16日在北京病逝。在长期的实践中，形成独特的艺术风格，笔法雄健，造形简朴，色彩明快。擅长于画花鸟虫鱼，也画山水、人物。认为作画"妙在似与不似之间，太似为媚俗，不似为欺世。"也长于篆刻。有《齐白石作品集》。

李家发

李家发(1934——1953) 抗美援朝英雄。安徽省南陵县人。中国人民志愿军一级战斗英雄。1951年参加中国人民志愿军，赴朝作战。1952年加入中国共产主义青年团，1953年7月13日在朝鲜江原道金化郡轿岩山战斗中，当我部队进攻被敌地堡火力所阻时，他不顾一切，挺身而出，冲上前去，炸掉了敌人的几个枪眼，最后手雷用光，他毅然用自己的胸膛堵住了敌人还在发射的最后一个机枪射孔，扫清了我部队前进中的障碍，自己光荣献身。中国人民志愿军领导机关为他追记特等功，授予"中国人民志愿军一级战斗英雄"称号。朝鲜民主主义人民共和国最高人民会议常任委员会授予他"朝鲜民主主义人民共和国英雄"称号及金星奖章和一级国旗勋章。

张澜

张澜(1874——1955) 字表方，四川南充人。辛亥革命前，为四川保路同志会领导人之一。后来，曾任四川省省长，成都大学校长，四川安抚委员会委员长等职。抗战期间，任国民参政会参政员。一九四一年皖南事变后，参加发起组织中国民主政团同盟，并任主席。一九四四年中国民主政团同盟改为中国民主同盟，继任主席。抗日战争后，反对国民党发动内战，拒绝参加蒋介石召开的伪国民大会。一九四九年参加中国人民政治协商会议第一届全体会议。建国后，担任中央人民政府副主席，第一届全国人民代表大会副委员长，政协副主席，1955年2月9日在北京病逝。

李维汉

李维汉(1896——1984) 又名罗迈。湖南长沙

人。1916年考入湖南省立第一师范学校。1918年和毛泽东、蔡和森等组织革命团体新民学会。1919年10月赴法国勤工俭学。1922年6月与周恩来、赵世炎等共同组织旅欧中国少年共产党，负责组织工作。同年10月代表中国少年共产党回国接洽加入中国社会主义青年团。年底加入中国共产党。1923年4月任中共湘区委员会(后改称中共湖南省委员会)书记。1925年1月出席中国共产党第四次全国代表大会，当选为中央执行委员会委员。1927年5月在中共五大后举行的中央委员会会议上当选为中央政治局委员，还被任命为中央秘书长，但未到职。同年7月中共中央改组，成立临时中央政治局常务委员会，他是五名常委之一。在中共八七会议上，担任会议主席，和瞿秋白、苏兆征等被选举组成临时中央政治局。1928年中共六大后，作为中央巡视员，视察上海工作。1929年任中共江苏省委兼上海市委组织部长、书记。1930年9月任中共江南省委(管辖江苏、安徽、上海市、浙江等地)书记兼上海市委书记。在中共六届三中全会上被补选为中央委员、中央政治局候补委员。1931年1月中共六届四中全会时被王明等人撤销了中央委员、中央政治局候补委员的职务。会后赴莫斯科学习。1933年回国到江西苏区，任中央组织部干事，后任部长。1934年1月在中共六届五中全会上被选为候补中央委员，并担任中央党务委员会书记。同年在中华苏维埃共和国第二次代表大会上当选为中央执行委员、中央政府主席团委员。长征中任军委第二野战纵队司令员兼政治委员、总政治部地方工作部部长。中央红军长征到达陕北后，仍任中央组织部部长和中央党务委员会书记。1936年9月任中共定边少数民族工作委员会书记。1937年1月任中共陕甘省委书记。3月任中共中央群众工作委员会书记。不久又任中央党校代理校长、陕北公学副校长和党团书记。1939年任中央干部教育部副部长、中共中央西北工作委员会秘书长。1940年10月任中央宣传部副部长。1942年参加延安整风运动，兼任中央研究院新闻研究室和教育研究室主任。同年9月调任中共西北局委员、陕甘宁边区政府秘书长。1946年参加政协中共代表团赴重庆。是年底，政协中共代表团撤回延安，任中共中央城市工作部副部长，后改任部长。1948年底至1964年，任中共中央统一战线工作部部长，主管党和国家的统战工作、民族工作、宗教工作长达17年，在理论上和实践上成就卓著。1949年4月作为中共代表团代表，参与同国民党的和平谈判。10月，当选为中国人民政治协商会议全国委员会秘书长。同时，还被任命为中华人民共和国政务院秘书长、民族事务委员会主任委员。1951年5月作为中央人民政府首席全权代表同西藏地方政府全权代表进行谈判，达成了《关于和平解放西藏办法的协议》，促成了西藏的和平解放。1954年11月任国务院第八办公室主任。1956年在中共第八次全国代表大会上当选为中央委员。在"文化大革命"中，受到林彪、江青反革命集团的迫害。1979年任中央统战部顾问。1982年在中共第十二次全国代表大会上当选为中央顾问委员会副主任。他是第一、二届全国人民代表大会常务委员会副委员长，第二、三、五届政协全国委员会副主席。1984年8月11日在北京逝世。

徐悲鸿

徐悲鸿(1895——1953) 现代著名画家，江苏宜兴人。少年刻苦学画，后留学法国。抗日战争期间，屡次以己作在国外展售，得款救济灾民，并参加民主运动。他擅长油画、中国画，尤精素描。曾创作《九方皋》、《愚公移山》等富有进步思想的历史画。他的画能融合中西技法，而自成面貌，尤以画马驰誉中外。曾任中央美术学院院长，中华全国美术工作者协会主席。

流行风

背景介绍

五十年代初，人民获得了解放，热情讴歌伟大祖国，热爱和平，热爱伟大的共产党。《在和平的大道上前进》、《草原上升起不落的太阳》是其中优秀代表。同时，抗美援朝是一场伟大的斗争，是新中国成立后，全国人民关注的重大事件，也是作家们关注的重大事件和创作的一个重要题材。这场战争在许多作家那儿得到迅速的反映。他们的作品都集中地表现了伟大的抗美援朝斗争中中华儿女高度的英雄主义壮烈胸怀和国际主义的高尚品质。其中影响较大的《三千里江山》、《上甘岭》等。杨朔的《三千里江山》是反映抗美援朝战争的第一部小说。陆柱国的《上甘岭》也是作为建国后长篇小说创作的第一批成果出现的。

歌曲《在和平的大道上前进》

E=b2/4管桦词　瞿希贤曲
愉快、热情有力

(一)歌唱吧同志们，歌唱吧亲爱的同志们！
我们为胜利歌唱！我们为志愿军歌唱！
英雄们战胜了凶暴的敌人
英雄们打开了和平的大门！
我们在和平的大道上前进
我们在和平的大道上前进！

(二)自从那一天，敌人烧起了战火，
烧红了朝鲜全境直烧到祖国的大门！
英雄们告别了亲爱的祖国
告别了故乡告别了爹娘！
勇敢地跨过了鸭绿江前进
和朝鲜人民并肩向前打击敌人

(三)无数的战士，为全人类的幸福，
献出了高贵的生命开辟了胜利的道路！
不朽的黄继光不朽的邱少云
不朽的杨根思不朽的罗盛教！
光辉的名字在全世界传遍
永远是祖国的骄傲和光荣！

(四)金黄的麦浪，荡漾在辽阔的原野上，
工厂和矿山的烟囱修筑得直上云霄！
火车上满载着机器和木材
向着建筑工地飞快地奔跑！
我们的祖国一日千里向前进
我们的祖国一日千里向前进！

(五)歌唱吧同志们，歌唱吧亲爱的同志们。
我们为胜利歌唱！我们为和平歌唱！
时刻都准备着粉碎那阴谋挑衅
和平的胜利要我们来巩固！
我们坚决为持久和平斗争
永远在和平的大道上前进！

注：此歌由中央人民广播电台在1953年八月十二日二十一点三十分到二十一点五十分广播。并于八月十七日到二十日每天十九点三十分到二十点教唱。

歌曲《草原上升起不落的太阳》

开阔明朗美丽其格词曲
1=A2/4
蓝蓝的天上白云飘
白云下面马儿跑
挥动鞭儿响四方
百鸟齐飞翔
要是有人来问我
这是什么地方
我就骄傲的告诉他
这是我们的家乡
这里的人们爱和平也爱家乡
歌唱自己的新生活
歌唱共产党
毛主席啊共产党
照耀我们生长
尾声：
草原上升起不落的太阳

小说《三千里江山》

长篇小说，作者杨朔，人民文学出版社1953年出版。

小说描写了一支中国铁路工人援朝大队为保护江桥、支援前线所经历的战斗生活。要保证抗美援朝战争的顺利进行，必须有一条畅通的铁路运输线。出于高度的爱国主义和国际主义精神，一支由铁路工人姚长庚、姚志兰、关天宝、车长杰组成的援朝大队，离开祖国，开赴前线。为了保证铁路线的畅通，把物资弹药运向前线，他们以坚强的意志，战胜了敌机的严密封锁和破坏，战胜了冻土和寒冰，保证了五次战役的节节胜利，扭转了整个朝鲜战争的局势。在战斗中，中朝两国人民也结下了深厚的战斗情谊。

姚长庚是作品中普通的工人形象。他具有三十多年的工龄，外表看来沉默少语，耿直倔强，但内心充满了对生活和祖国的热爱以及对朝鲜人民的革命情谊。当敌机轰炸桥梁时，他坚守岗位，负了伤咬紧牙关把弹片挖出来。有人说他“不爱惜自己的生命”，姚长庚是这样回答的：“人生下来，不是为死，是为了活，谁愿意死呢？不过话又说回来，……死要死在正处，为祖国、为人民，死了也值得。”

姚长庚的女儿姚志兰也是一个感人的艺术形象。她温柔文静而又热爱生活，崇拜女英雄刘胡兰。当祖国需要她的时候，毅然地推迟了婚期，奔赴朝鲜战场。在父亲的教育下，她不断进步，成长。她当电话员，表现出高度的责任感。电话线被炸断了，她想尽一切办法传达上级的命令。当她被炸弹震昏以后，还在心中挂念着命令传达到了没有。

车长杰是一位普普通通的工人，老实、淳朴，甚至有些愣头愣脑。到了朝鲜以后，他得了泪蒙眼病，夜里干活看不清东西。有人说他存心捣乱，他不吭声，怕一旦别人知道了会调他回国。在大块流冰冲向大桥的危急关头，他勇敢、机智地把流冰炸破，使大桥免受毁坏。后来，因为在敌机下坚持工作而壮烈牺牲。

作者善于运用人物在日常生活中的复杂关系和内心世界来刻画人物。“写英雄人物最主要的是写他们的性格和思想感情以及他们的成长过程，而不是光写那些轰轰烈烈的大场面。”（杨朔）因此，尽管姚长庚、姚志兰、车长杰等人没有在战场上和敌人直接交锋，但是由于作者注意了从日常生活中的细微小事和人物心理着手来刻画人物，几个主要人物都写得富于鲜明的个性。

在叙述笔调上，作者吸收了章回小说的精华。

（周鲁侠）

小说《上甘岭》

中篇小说，作者陆柱国。最初在《解放军文艺》1953年3月号至5月号上连载，人民文学出版社1953年12月初版，1956年再版，1958年第三版。小说描写的是震惊中外的上甘岭战斗故事。1952年秋天，美国侵略者为了争夺朝鲜金化以北上甘岭的几个山头，在四平方公里的地面上投入了六万兵力，倾泄了四万多吨炮弹，战斗空前残酷。然而，中国人民志愿军像巨人一样坚守阵地，不断歼灭敌人有生力量，使进犯敌军在一个半月的战斗中死伤二万五千人，损失飞机二百多架。这次战役的伟大胜利，在保卫世界和平事业中下写了光辉的一页。小说以一个英雄连队的战斗生活来反映这一伟大的战役。上甘岭战役开始后，这个连队守卫前沿阵地，和敌人进行了反复的表面阵地争夺战，在杀伤大量具有优势装备的敌军后，人员和弹药消耗过大，退守坑道，待机反击。在坚守坑道的战斗中，忍受着敌军百般摧残和重重封锁，在缺粮断水的艰苦条件下，一直坚守坑道达二十天之久，终于配合主力部队转入反击，收复了全世界瞩目的上甘岭阵地。上甘岭战役的胜利是千万个志愿军英雄创造的伟大业绩。小说所描写的乃是它的部分英雄人物的部分事迹。然而通过这些富有代表性的人物的生动形象，已可以表现出整个战役的真实面貌和志愿军战士的神奇功绩。小说成功地塑造了志愿军群体英雄的形象。马特洛索夫式的英雄宋占方用自己的胸膛堵住敌人的枪眼，浑身是伤的战士徐成彬用自己的躯体充当机枪架，王继保和战友冲过敌人的火力封锁线去背水，牺牲在路上。小说不仅真切地描写了战士们的革命英雄主义精神，和为和平事业舍身杀敌的高昂士气，同时也着重刻画了志愿军指挥员和政治工作者。如永远站在战斗前列，关心爱护战士的连长张文贵，坚定沉着、在任何时候都充满着毅力和信心的营教导员吕安国。在他们身上充分表现了共产党员的高尚品质。由于作者对战斗生活有着深刻的观察与体验，所以在许多场合都从正面描写各种战斗行动。常常通过人物本身的具体行动来展示人物的心情。在刻画英雄人

物时，虽然没有从多方面来丰富和发展人物性格，但却能以简练、概括的笔触，巧妙地抓住人物性格的主要方面加以描写，正是这些人物的主要方面，具有无限的感人力量和巨大的革命教育作用。作品准确地处理了正面描写战争的残酷与歌颂志愿军战士的革命英雄主义精神之间的辩证关系，它在险恶、严峻的战争画面上所塑造的威武不屈的英雄形象是感人至深的。长春电影制片厂1956年摄制成同名故事影片。

电影《智取华山》

1953年　北京电影制片厂摄制　黑白　12本

改编：郭　维、纪　叶、东　方　导　　演：郭　维
摄影：陈民魂　　布景设计：秦　威
作曲：陈　地、李季达　　录　　音：蔡　军
布景副设计：王桂枝　剧务主任：纪少岚
剪接：严尚华　洗印：董鸿翼、陈福庭
照明：张海山　剧务：金保生、赵义虎
场记：于　清　化妆：李恩德、王希钟
服装：王　峰　特技：张玉珊、姜亦素
音响：娜　雷　演奏：北影管弦乐队
指挥：曹　鹏

扮演者	剧中人	扮演者	剧中人
李金榜	团　长	许又新	政　委
杨庆卫	参谋长	郭允泰	刘明基
田　丹	路德亮	阎增和	孟士俊
李雨农	朱开富	白尔纯	杨小保
黄　非	王生齐	高　平	刘家典
刘　柳	常生林	胡　朋	常　母
张　茜	常　妻	贾　六	深山老人
方　化	匪旅长方子乔	黎莉莉	匪旅长妻
管宗祥	匪参谋长	陈志坚	匪关营长
刘　宗	匪侯副营长	赵义虎	匪副官
安　然	匪排长	梁　新	匪班长
李　岩	匪　兵		

根据任萍、王宗元等原著改编。

一九四九年，人民解放军发动解放大西北的强大攻势。胡宗南军队向南逃窜，敌旅长方子乔带一部分敌军逃上华山，企图利用华山天险负隅顽抗。解放军某团侦察参谋刘明基率领侦察人员，在当地药农常生林的向导下，打破了民间"自古华山一条路"的说法，从后山小路登上北峰，占领了制高点千尺幢。敌旅长组织人马疯狂反扑。正在危急时刻，回去送信的常生林领着大部队赶到，全歼了敌人。影片成功表现了人民军队的英雄主义精神。

共和国档案

一、我国第一个五年计划简表

〔本表根据中华人民共和国发展国民经济的第一个五年计划制成〕

第一表　工业农业总产值计划

（按 1952 年不变价格计算）　　计算单位：亿元

项　目	1952 年实际	1957 年计划	1957 年为 1952 年的百分比	平均每年增长的百分比	占总计的百分比	1952 年	1957 年
总　计	827.1	1,249.9	151.1	8.6	100	100	
工业	270.1	535.6	198.3	14.7		32.7	42.9
其中：现代工业	220.5	449.9	204.1	15.3	26.7	36.0	
工场手工业	49.6	85.7	172.6	11.5	6.0	6.9	
手工业	73.1	117.7	160.9	9.9	8.8	9.4	
农业及其副业	483.9	596.6	123.3	4.3	58.5	47.7	

注：手工业产值中，包括手工业生产合作社、手工业供销生产社、手工业生产小组和个体手工业的产值，其中手工业生产合作社的产值 1952 年为 2.5 亿元，1957 年为 31.9 亿元，增加 11.9 倍。

第二表　工业总产值计划

（按 1952 年不变价格计算）　　计算单位：亿元

项　目	1952 年实际	1957 年计划	1957 年为 1952 年的百分比	平均每年增长的百分比	占总计的百分比	1952 年	1957 年
总　计	270.1	535.6	198.3	14.7	100	100	
国营	142.6	328.1	230.1	18.1	52.8	61.3	
合作社营	8.6	23.6	273.6	22.3	3.2	4.4	
公私合营	13.6	118.3	865.9	54.0	5.0	22.1	
私营（包括加工定货部分）	105.3	65.6	62.3	−9.0	39.0	12.2	
在总计中：生产资料生产	107.3	243.0	226.5	17.8	39.7	45.4	
消费资料生产	162.8	292.6	179.7	12.4	60.3	54.6	

注：五年内没有合营的私营工业部分，1957 年比 1952 年增长 22%，平均每年增长 4.1%。

第三表　全国主要工业产品产量计划

产品名称	计算单位	1952 年实际	1957 年计划	1957 年为 1952 年的百分比
发电量	亿度	72.6	159	219
原煤	万吨	6,352.8	11,298.5	178
原油	万吨	43.6	201.2	462
生铁	万吨	190	467.4	246
钢	万吨	135	412	306
钢材	万吨	111	304.5	275
焦炭	万吨	286	668.5	233
烧碱（折合 100%）	万吨	7.9	15.4	194
纯碱	万吨	19.2	47.6	248
硫酸铵	万吨	18.1	50.4	278
硝酸铵	吨	7,486	44,000	588

硫化青	万吨	1.6	1.8	111
青霉素	万瓶	15.3	2,900	18,929
氯霉素	公斤	—	6,000	—
各种磺胺	公斤	80,617	844,000	1,047
汽车外胎	万条	41.7	76	182
胶鞋	万双	6,169	10,831	176
蒸汽锅炉(蒸发量)	吨/时	1,222	2,734	224
汽轮机(蒸汽透平)		—	84,500	—
水轮机(水力透平)		6,664	79,500	1,193
内燃机	台/万马力	1,528/2.76	10,630/26.02	696/942
发电机	台/万	746/2.97	2,938/22.7	394/765
电动机	台/万	91,147/63.9	135,515/104.8	149/164
变压器	万千伏安	116.7	261	224
金属切削机床㈠	台/吨	13,734/16,298	12,720/20,292	93/180
双轮带铧犁	万具	0.5	68.9	13,611
谷类播种机	部	344	35,350	10,276
机车	台	20	200	1,000
客车	辆	6	300	5,000
货车	辆	5,792	8,500	147
民用船舶	艘/排水量吨	84/21,485	1,347/179.111	1,604/834
载重汽车	辆	—	4,000	—
自行车	万辆	8	55.5	694
原木	万立方公尺	1,002	2,000	200
火柴	万件	911	1,270	139
机制纸	万吨	37.2	65.5	176
水泥	万吨	286	600	210
平板玻璃	万平方公尺	2,132	4,000	188
棉纱	万件	361.8	500	138
棉布㈡	万匹	11,163.4	16372.1	147
麻袋	万条	6,735	6,800	101
食用植物油	万吨	72.4	155.2	214
糖	万吨	24.9	68.6	276
面粉	万吨	299	467	156
盐	万吨	346	593.2	171
卷烟	万箱	265	470	177

㈠1957年金属切削机床台数虽少于1952年，但吨数则较1952年增加80%，而且技术提高，种类增加，普通的小型机床减少，新式的较大型的机床增多，每台的切削能力也有所提高。

㈡1952年和1957年棉布产量中，包括个体手工业和合作化手工业所生产的以机纺纱或部分机纺纱为原料的棉布，除棉布产量以外，其余产品均不包括个体手工业和组织起来的手工业所生产的产量在内。

第四表　主要农作物生产计划

项目	1952年实际 播种面积（万亩）	1952年实际 每亩产量（市斤）	1952年实际 总产量（亿斤）	1957年计划 播种面积（万亩）	1957年计划 每亩产量（市斤）	1957年计划 总产量（亿斤）	1957年为1952年的百分比 播种面积	1957年为1952年的百分比 每亩产量	1957年为1952年的百分比 总产量
粮食作物	185,968.3	176.3	3,278.3	191,479.2	201.4	3,856.2	103.0	1114.2	117.6
其中：稻	42,573.4	321.5	1,368.5	44,486.4	367.6	1,635.4	104.5	114.3	119.5
小麦	37,169.8	97.5	362.5	40,025.7	118.6	474.5	107.7	121.6	130.9
大豆	17,519.0	108.7	190.4	19,023.6	118.0	224.4	108.6	108.6	117.9
杂粮	75,674.3	136.2	1,030.4	73,224.0	149.7	1,095.9	96.8	109.9	106.4
薯米	13,031.8	250.5	326.5	14,719.5	289.4	426.0	113.0	115.5	130.5
技术作物	17,844.6			22,685.8			127.1		

其中：棉　花	8,363.6	31.2	26.1	9,500	34.4	32.7	113.6	110.3	125.4
黄麻洋麻	237.2	257.6	6.1	207.8	351.8	7.3	87.6	136.6	119.7
烤　烟	279.1	158.8	4.4	418.5	187.0	7.8	150.0	117.8	176.6
甘　蔗	273.7	5,200.4	142.3	405.4	6,499.7	263.5	148.1	125.0	185.1
甜　菜	52.6	1,819.1	9.6	213.0	2,005.9	42.7	404.9	110.3	446.4
油料作物	8,571.0			11,807.7			137.8		
其　他	8,070.8			13,212.1			163.7		

第五表　牲畜头数增殖计划

项　目	计算单位	1952 年实际	1957 年计划	1957 年为1952 年的百分比
马	万匹	613	834	136
牛	万头	5,660	7,361	130
羊	万只	6,178	11,304	183
猪	万头	8,977	13,834	154

注：牛包括黄牛和水牛，羊包括绵羊和山羊。

第六表　交通运输计划

项　目	计算单位	1952 年实际	1957 年计划	1957 年为1952 年的百分比
货运量				
铁路	万吨	13,206.4	24,550	185.9
内河	万吨	934.1	3,686.4	394.6
沿海	万吨	388.4	1,146.1	295.1
汽车	万吨	2,071.8	6,749.3	325.8
航空	万吨	0.2	0.56	275.0
货物周转量				
铁路	亿吨公里	601.53	1,209.00	201.0
内河	亿吨公里	36.28	152.92	421.5
沿海	亿吨海里	19.80	57.51	290.5
汽车	亿吨公里	6.78	32.11	473.5
航空	万吨公里	243.00	805.00	331.3
客运量				
铁路	万人	16,320.6	24,700	151.3
内河	万人	2,891.6	5,604	193.8
沿海	万人	70.0	147	210
汽车	万人	4,406.2	11,414.6	259.1
航空	万人	2.2	5.44	245.6
旅客周转量				
铁路	亿人公里	200.45	319.66	159.5
内河	亿人公里	19.07	34.08	178.7
沿海	亿人海里	1.00	2.37	237
汽车	亿人公里	19.52	57.32	293.7
航空	亿人公里	0.24	0.91	378.5

第七表　社会商品零售比重计划

项　　目	1952年实际		1957年计划		1957年为1952年的百分比
	零售额(亿元)	比　重	零售额(亿元)	比重	
社会零售总额	276.6	100	498.3	100	180.1
国营商业	43.8	15.8	102.2	20.5	233.2
合作社商业	50.5	18.2	171.5	34.4	339.5
其中：供销合作社	49.7	—	166.9	—	335.5
私营商业、各种国家资本主义形式的商业和合作社形式的小商业	182.3	66	224.6	45.1	123.2

注：在1957年私营商业、各种国家资本主义形式的商业和合作形式的小商业的零售额中，各种国家资本主义形式的商业和合作形式的小商业的零售额占53.2%，私营商业的零售额占46.8%。

第八表　基本建设投资额计划

项　　目	五年投资额(亿元)	占总计的百分比
全国投资总额	427.4	100
工业部门合计	248.5	58.2
农业、水利和林业部门合计	32.6	7.6
运输和邮电部门合计	82.1	19.2
贸易、银行和物资储备部门合计	12.8	3.0
文化、教育和卫生部门合计	30.8	7.2
城市公用事业建设合计	16.0	3.7
其他	4.6	1.1

第九表　劳动工资计划

项　　目	职工总数(万人)	1952年实际	1957年计划	1957年为1952年的百分比	平均工资1957年为1952年的百分比
总计	1,012.4	1,548.4	152.9	133	
工业	286.4	513.5	179.3	127.1	
其中：国营	251.3	383.6	152.6		
农业、水利、林业和气象	23.9	61.0	255.5	133.5	
建筑业	102.1	176.5	172.9	119.0	
运输和邮电	71.6	109.3	152.5	120.4	
国营和合作社营商业	113.4	208.7	184.1	128.0	
金融	30.5	37.7	123.4	124.6	
国家机关和人民团体	152.3	157.8	103.6	165.7	
文化、教育和卫生	228.2	274.4	120.3	138.2	
城市公用事业	4.1	9.6	234.7		

注：1. 本表不包括私营工业、私营建筑业、私营商业、私营运输业、私营文化教育和卫生事业、手工业、搬运业等方面的工人职员数，这些方面的人数估计到1952年为1,089.7万人，1957年为975.7万人。

2. 本表所列各部门五年共增加536万人，如减去由私营工业、私营商业等方面转为国营企业、合作社营企业和公私合营企业的工人职员114万人，实际增加为422万人。

3. 工资中已包括分值变化因素和由包干制改为工资制的因素在内。文化、教育、卫生系统和国家机关的工人职员平均工资增长的指标所以比较高，是因为文化、教育、卫生系统和国家机关的工人职员的原来平均工资基数比较低；基本建设单

位的工人职员平均工资增长的指标所以比较低，是因为这个单位的工人职员的原来平均工资基数比较高。

第十表　提高劳动生产率和降低成本的计划

项　目	1957 年比 1952 年劳动生产率提高的百分比	1957 年比 1952 年成本降低的百分比
中央各工业部		22.0
其中：重工业部	67.9	20.7
燃料工业各部	63.6	18.3
机械工业各部	65.2	40.1
纺织工业部	10.4	9.1
轻工业部	75.5	23.0
运输部门		24.0
其中：铁道部	77.9	21.1
交通部		47.6
其中：河运	163.8	
海运	100.2	
国营贸易商品流通费		33.0
其中：商业部		43.6
粮食部		9.3
对外贸易部		29.7

第十一表　教育事业计划

项　目	计算单位	1952 年实际	1957 年计划	1957 年为 1952 年的百分比
高等学校在校学生数	万人	19.11	43.46	227.4
其中：工科	万人	6.66	17.76	266.8
中等专业学校在校学生数	万人	63.56	67.18	105.6
其中：工科	万人	11.14	24.40	219.0
高级中学在校学生数	万人	26.02	72.40	278.2
初级中学在校学生数	万人	222.99	398.30	178.6
小学在校学生数	万人	5,109.80	6,023.00	117.9

第十二表　文化事业计划

项　目	计算单位	1952 年实际	1957 年计划	1957 年为 1952 年的百分比
报纸全年发行量	万份	160,896	249,671	155.2
杂志全年发行量	万份	20,424	39,423	193.0
图书全年发行量	万册(份)	78,574	121,165	154.2
电影放映队	队	1,110	6,614	595.9
电影院	座	746	896	120.1
摄制影片(年摄制数)	部	46	97	210.9
翻译及配音影响(年译配数)	部	34	102	300.0
文化馆	个	2,448	2,600	106.2

第十三表　卫生事业计划

项　目	计算单位	1952年实际	1957年计划	1957年为1952年的百分比
医院病床	万张	13.8	24.4	177.2
城市	万张	8.2	16.5	200.0
县镇	万张	5.6	7.9	142.4
疗养院(所)床位	万张	1.6	5.5	337.1
区卫生所、卫生防疫站、保健所和保健站	万个	1.0	1.7	165.1

注：本表包括全国卫生行政系统、全国总工会和电力、煤炭、石油、重工、机械、纺织、轻工、地质、建筑工程、林业、水利、铁道、邮电等各部的卫生事业。

根据一九五五年第八期《计划经济》。

二、《毛泽东选集》第三卷发行

中共中央毛泽东选集出版委员会主持出版的《毛泽东选集》，其第三卷已由人民出版社出版，自四月十日起由全国各地新华书店发行。

编入《毛泽东选集》第三卷的，是毛泽东同志从一九四一年三月至一九四五年八月抗日战争取得最后胜利时的著作，包括《〈农村调查〉的序言和跋》、《改造我们的学习》、《关于反法西斯的国际统一战线》、《整顿党的作风》、《反对党八股》、《在延安文艺座谈会上的讲话》、《第二次世界大战的转折点》、《抗日时期的经济问题和财政问题》、《关于领导方法的若干问题》、《开展根据地的减租、生产和拥政爱民运动》、《组织起来》、《学习和时局》、《必须学会做经济工作》、《论联合政府》、《愚公移山》、《论军队生产自给，兼论整风和生产两大运动的重要性》、《评赫尔利政策的危险》和其他论著。

《改造我们的学习》、《整顿党的作风》和《反对党八股》三篇演说，是毛泽东同志关于整风运动的基本著作。在这些著作里，毛泽东同志总结了过去党内路线分歧的思想根源，分析了广泛存在于党内的小资产阶级思想和反映小资产阶级思想的主观主义的作风，指出这种反科学、反马克思主义的作风，是无产阶级的大敌，是人民的大敌，是党性不纯的表现。毛泽东同志大力地宣传辩证唯物主义和历史唯物主义，并提出了"惩前毖后，治病救人"作为处理党内思想问题的方针。整风运动收到极大的成效，正如毛泽东同志后来在《目前形势和我们的任务》这篇名著里所说，"这种成效，主要是在于使我们的领导机关及许多干部和党员，进一步地掌握了马克列宁主义的普遍真理和中国革命的具体实践的统一这样一个基本的方向"。整风运动使党在马克思列宁主义思想的基础上，达到了空前未有的团结和统一。

毛泽东同志在延安文艺座谈会上的讲话，应用马克思列宁主义系统地解决了中国现代文艺运动中长期存在的争论问题。这是整风运动中无产阶级思想和小资产阶级思想大论争反映在文艺问题上的重要结果。毛泽东同志的这篇讲话，扫除了关于文艺问题上的许多错误和混乱，开辟了中国人民文艺运动的新的历史时期。

在《关于领导方法的若干问题》中，毛泽东同志集中了整风运动的经验，同时也是集中了我们党领导革命工作的长时期的经验，对于领导工作的基本方法作了最好的说明。

《抗日时期的经济问题和财政问题》、《开展根据地的减租、生产和拥政爱民运动》、《组织起来》和《必须学会做经济工作》等文，是党在当时领导解放区生产运动的基本纲领。毛泽东同志在经济和财政问题上进行了两条战线的斗争，即一方面主要地反对了离开发展经济单纯在财政收支问题上打圈子的保守观点；另方面反对了不顾时间地点的具体条件空嚷发展的不切实际的大计划。毛泽东同志根据了列宁斯大林关于经过合作的道路吸引农民走向社会主义的理论，集中了中国农民原有的生产合作(变工之类)的经验以及第二次国内革命战争时期红色区域在这方面的经验，提出了在现在历史条件下，按照农民自愿的原则，建立以个体经济为基础(不破坏个体的私有财产基础)的农业集体劳动组织的方针。

毛泽东同志在《论军队生产自给，兼论整风和生

产两大运动的重要性》一文中，总结整风运动和生产运动的历史意义说："一九四二和一九四三两年先后开始的带普遍性的整风运动和生产运动，曾经分别地在精神生活方面和物质生活方面起了和正在起着决定性的作用。这两个环节，如果不在适当时机抓住它们，我们就无法抓住整个的革命链条，而我们的斗争也就不能继续前进。"整风运动奠定我们党准备中国人民革命胜利的思想基础，解放区的生产运动则为这个胜利准备了物质基础。

《第二次世界大战的转折点》一文，是毛泽东同志在一九四二年十月初，即正当斯大林格勒英勇保卫战的重要关头写的。毛泽东同志在这篇论文里，预见苏联红军的伟大胜利，并作了以下的断语："这一战，不但是苏德战争的转折点，而且是整个人类历史的转折点。"

《学习和时局》一文对于党在抗日时期的历史作了基本的总结。在这篇论文里，毛泽东同志根据中国革命力量和反革命力量对比的变化，预见中国人民已经有可能由取得乡村的胜利进到取得城市的胜利；已经有可能由取得各个根据地的胜利进到取得各根据地联成一片，并进到取得全国的胜利。毛泽东同志指出：中国共产党为着获得和巩固革命的胜利，就必须避免骄傲和努力学会马克思主义的分析事物的方法。

毛泽东同志在党的第七次全国代表大会上所作的《论联合政府》的政治报告，全面地总结了抗日战争八年中共产党和国民党两条路线斗争的经验，提出了团结全国人民争取胜利的一般纲领和具体纲领。这个报告继《新民主主义论》收到了动员全国人民的极大效果。

在党的第七次全国代表大会上，以及在会后所写的文章里，毛泽东同志都着重地指出了美国政府扶蒋反共的反动政策，预见美帝国主义代替日本帝国主义在中国的侵略地位的危险性，号召全党在思想上准备对付美帝国主义在中国的侵略，以避免在可能到来的新事变面前的惊惶失措。

选集第三卷附录了中国共产党第八届中央委员会扩大的第七次全体会议《关于若干历史问题的决议》。这是党中央对于一九三一年初到一九三四年底的党内"左"倾机会主义路线的错误所作的详细结论。这个文件，对于毛泽东同志应用马克思列宁主义的理论和方法来解决中国革命问题的杰出成就，作了扼要的说明。

新华社九日讯　中共中央毛泽东选集出版委员会主持出版的《毛泽东选集》，第三卷已由人民出版社出版。十日起，由北京、天津、上海、南京、沈阳、哈尔滨、广州、汉口、重庆、西安等大城市及全国交通便利的中、小城市的新华书店同时发行。中国图书发行公司各地分公司也自十日起发行一部分。

这次发行的第一批《毛泽东选集》第三卷共一百五十万册，是在北京、上海、长春三地印就后运往各地发售的。边远地区及交通不便的城市，由于运送费时较长，来不及在十日同时发行，将在十日以后发行。

第二批《毛泽东选集》第三卷准备印六十万册，今年下半年可以发行。

共和国历程

1954年

导　言

一九五四年在新中国历史上是意义重大的一年，是我国各项制度走向完善的一年。在党中央提出的过渡时期总路线方针的指引下，进行了工商业、农业、手工业的社会主义改造，为新中国的各项事业的开展打下了一定的基础，土地改革已经完成，镇压反革命运动已取得了初步的成绩，一九五三年朝鲜停战协定的鉴定，召开全国人民代表大会的时机已经成熟。于是在一九五四年九月十五日，第一届全国人民代表大会胜利召开，由毛泽东致开幕词并主持。指出：我国的任务是团结全国各族人民，争取一切国际朋友的援助，为建设一个伟大的社会主义国家而奋斗。经过讨论，大会通过了《中华人民共和国宪法》等各级组织法，通过了周恩来的《政府工作报告》。大会选举毛泽东为中华人民共和国主席，朱德为副主席，刘少奇为第一届全国人民代表大会常务委员会委员长，宋庆龄、林伯渠、李济深、张澜等副委员长，董必武为最高人民法院院长，张鼎丞为最高人民检察院检察长；周恩来为总理，陈云等为副总理。这项大会通过并公布的宪法是我国第一部社会主义类型的宪法，是一部真正反映人民意志、代表人民利益的宪法。它是在长期的准备、充分的讨论和反复修改的基础上形成的，集中了亿万人民群众意志的产物。

为了宣传唯物主义思想，反对唯心主义思想，使广大干部学会运用马克思列宁主义思想武器改进党和国家的工作，提高为建设社会主义社会而奋斗的觉悟，开展了对俞平伯在《红楼梦》研究中的“唯心主义观点”及胡适资产阶级唯心论的批判。

一九五四年同样是我国外交战线上成绩卓著的一年。周恩来率团参加了日内瓦会议，标志着中国在国际地位上的提高。由中国提出的和平共处五项原则，经中印、中缅三国的实践，为处理国与国之间的关系提供了新的思路，具有重大意义，为打开中国的外交新局面而奠定了基础。

共和国日历

政治

1月1日 《人民日报》发表题为《一切为了实现国家的总路线》的社论。社论指出：去年国家在基本建设方面的投资约占全部财政支出的1/3，重要的建设项目有130个。今年国家将进一步集中力量进行重工业的建设和铁路建设，将有近70个新建和扩建完成了的工厂、矿山投入生产；工业总产值将比上年增长17%左右；半社会主义的农业生产合作社要在15,000个的基础上发展到35,800个。要进一步加强对国家资本主义经济的领导。要引导手工业走合作化的道路。社论号召全国人民集中一切力量，坚持"积极建设，稳步前进"的方针。

同日 重工业部发出《关于学习王崇伦首创精神的通报》。王崇伦是鞍山钢铁公司机械总厂的青年工人，先后8次改进工具，并创造了"万能工具胎"，在一年内完成了4年多的工作量。2月8日，《人民日报》就此发表了题为《发扬王崇伦工作精神提前完成国家计划》的社论。

1月8日 中共中央发布《关于发展农业生产合作社的决议》。《决议》指出：引导个体农民经过具有社会主义萌芽的互助组，到半社会主义性质的初级社，再到完全社会主义性质的高级社，这是党对农业进行社会主义改造的正确道路。《决议》强调，发展农业生产合作社，必须坚持自愿互利、典型示范和国家帮助的原则，贯彻"积极领导，稳步前进"的方针。《决议》要求，在第一个五年计划时期内，应争取发展到80万个左右，参加的农户应争取达到全国农户总数的20%左右。

1月12日 《人民日报》发表了1953年12月24日政务院第199次政务会议通过的《关于加强电影制片工作的决定》和《关于建立电影放映网与电影工业的决定》。指出，要逐步提高影片的思想和艺术水平，努力增加电影出品的数量。要稳步地建立全国电影放映网和逐步建立电影工业。

1月14日 政务院举行第202次会议，听取和批准了政法委员主任董必武所作的《1954年政法工作的主要任务》的报告；通过了《中央人民政府政务院关于撤销国家机关工作人员行政处分暂行办法》。

同日 《人民日报》报道：1953年农业生产互助合作运动有进一步发展。全国参加互助合作组织的农户约有1,790多万户，占全国总农户的43%比

1952年增加20%以上。农业生产合作社发展到1.4万多个。另外，还有“自发社”4,000多个。参加合作社的农户（不包括“自发社”）27.3万多户，占组织起来农户的0.57%，比1952年增加了3倍多。

2月6～10日　中共第七届中央委员会第四次全体会议在北京举行。全会揭露和批判了高岗、饶漱石的反党分裂活动，一致通过根据毛泽东的建议而提出的《关于增加党的团结的决议》，并一致通过批准了七届三中全会以来中央政治局的工作和在1954年年内召开党的全国代表会议的决议。

2月12日　中共中央发出了《关于传达和学习第七届中央委员会第四次全体会议的文件的通知》，要求认真传达并组织学习《中共中央政治局向第七届第四次中央全会的报告》、《关于增强党的团结的决议》和《中国共产党第七届中央委员会第四次全体会议的决议》。随后，中央分别委托周恩来主持召开了高岗问题座谈会，邓小平、陈毅、谭震林主持召开了饶漱石问题座谈会。

3月12日　中共中央批准中央农村工作部的报告，要求各地保持清醒头脑，切实把4.5万多个农业合作社（已超过原定到秋季发展到3.58万个的计划）办好，为行将到来的农业合作社的大发展作好准备。

3月17日～4月10日　第四届全国检察工作会议确定，今后检察工作的方针任务是：有计划有步骤地把全国各级人民检察署的组织和工作系统地建立和健全起来；运用人民民主的法制，从检察工作方面保障国家的社会主义工业化和对农业、手工业和资本主义工商业的社会主义改造的实现，同一切反革命分子及各种危害经济、危害社会主义改造的行为、危害国家秩序的违法犯罪分子进行斗争，检察所有国民包括国家工作人员在内的违法犯罪案件，并代表国家向人民法院提起公诉。

3月23日　中华人民共和国宪法起草委员会第一次在北京举行。毛泽东代表中国共产党向会议提出了中共中央起草的《中华人民共和国宪法草案（初稿）》。经各方人士认真讨论修改后，6月11日举行的宪法起草委员会第七次会议上通过了该草案。

4月27日　中共中央政治局扩大会议决定撤销大区一级党政机构。同时，邓小平任中共中央秘书长。

5月12日　李富春在第二次全国宣传工作会议上作《关于社会主义工业化问题的报告》。指出：我国实现社会主义工业化，要经过逐步的、相当的时间，毛泽东提出大致15年左右。实现社会主义工业化的标志，从数量上看社会主义工业产值占工农业总产值的60%左右；从质量上看，要有独立的工业体系和农业相应的协调发展。《报告》说，“一五”期间141项工程建成后，将奠定我国社会主义工业化的基础。

5月间　中共中央批准《中央工业八部1953年工作总结和1954年工作部署报告》。对1954年工作的部署，中央着重指出：①切实改进和提高工业计划的工作质量，整理统计资料，定期修正和提高技术经济定额，逐步摸清国家建设在各方面的需要，切实做好产、供、销计划的平衡工作。②切实加强工业基本建设工作。继续集结并提高基本建设力量，贯彻以“141”项及其直接有关的国内或其他兄弟国家设计的建设项目为重点的建设方针。③推行厂长负责制和区域管理制，以建立企业的集中统一领导，并带动各种责任制的建立和生产组织、劳动组织的改进。④继续开展劳动竞赛。

6月3日　中共中央批转中央农村工作部《关于第二次全国农村工作会议的报告》。《报告》提出：为了达到国家对农业方面所提出的最低限度要求，第一个五年计划，到1957年要做到：粮食年产4,000亿到4,200亿斤，棉花年产3,800万担，油料作物、畜产品、木材等原料作物也要保持相应增长。会议还大体拟定：农业生产合作社1955年计划发展到30万个或35万个；1957年计划发展到130万个或150万个；参加合作社的农户发展到占全国总农户的35%左右，合作社的耕地发展到占全国总耕地的40%以上；1960年前后，在全国主要地区争取基本上实现合作化。

6月14日　中央人民政府委员会举行第30次会议。毛泽东主席作了《关于中华人民共和国宪法草案》的重要讲话。会议通过了《中华人民共和国宪法草案》和《关于公布〈中华人民共和国宪法草案〉的决议》。在宪法草案公布之后至9月上旬，全民讨论结束，提出118万多条修改补充的意见和问题。

6月17日　中央人民政府委员会第31次会议听取并批准了1954年国家预算草案。财政部部长邓小平在预算草案报告中说明：1953年国家预算计划执行情况是良好的，收入215.5亿元，完成原预算的105.9%，支出213.9亿元，为原预算的91.6%，加上上年结余，到年底共结余42.8亿元。1954年国家预算规定，收入为213.8亿元，总支出249.4亿元，使用上年结余17.5亿元。支出的分配：用于经济建

设的拨款为113.2亿元，占45.4%，比上年增长31.6%；用于社会、文化、教育、科学的拨款为36.7亿元，占14.7%，比上年增长15.2%；国防费用52.7亿元，占21.1%。1954年国家预算中，地方预算支出共59.6亿元，比上年增长14.9%。

6月17日　中华人民共和国政府和英国政府协议建立代办级外交关系。

6月19日　中央人民政府委员会举行第32次会议，通过了《关于撤销大区一级行政机构和合并若干省、市建制的决定》、《关于批准将绥远省划归内蒙古自治区并撤销绥远省建制的决定》；听取了中央选举委员会委员兼秘书长邓小平作的基层选举工作完成情况的报告。报告说：在全国进行基层选举的地区，选民资格审查的结果，登记选民总数为323,809,684人，占进行选举地区18岁以上人口总数的97.18%。参加投票的有278,093,100人，占登记选民的85.88%。全国各地共选出5,669,144名基层人民代表大会代表。

6月22日　中共中央发出的《〈关于第三次全国手工业生产合作会议的报告〉的指示》指出：必须走合作化的道路来实现国家对个体手工业的社会主义改造。同时强调，手工业是非常重要的，应引起全党重视。

8月20～22日　中国人民政治协商会议第一届全国委员会常务委员会第58次扩大会议在北京举行。周恩来就目前国际局势、外交政策和解放台湾的任务等问题作了报告。会议通过了《中华人民共和国各民主党派各人民团体为解放台湾联合宣言》。

9月9日　中央人民政府委员会举行第34次会议。会议通过了经过修正的《中华人民共和国宪法草案》。

9月12日　中华人民共和国宪法起草委员会举行第九次会议，讨论和通过了由刘少奇委员代表宪法起草委员会向一届全国人民代表大会第一次会议所作的《关于中华人民共和国宪法草案的报告》。会议还修正通过了《中华人民共和国全国人民代表大会组织法草案》、《中华人民共和国人民法院组织法草案》、《中华人民共和国人民法院组织法草案》、《中华人民共和国地方各级人民代表大会和地方各级人民委员会组织法草案》。

9月12日　国家统计局发表《关于1953年度国民经济发展和国家计划执行结果的公报》。《公报》公布了我国第一个五年计划第一年度工业、农业、财政、贸易、文化教育、基本建设增长比例的具体数字。

9月15～28日　第一届全国人民代表大会第一次会议在北京召开。会议制订了《中华人民共和国宪法》；通过了全国人民代表大会、国务院、人民法院、人民检察院等各项组织法；通过了周恩来作的《政府工作报告》；选出了国家领导人员。《宪法》宣布国家在过渡时期的总任务是，逐步实现国家的社会主义工业化，逐步完成对农业、手工业和资本主义工商业的社会主义改造。关于经济制度，《宪法》承认现有五种经济成份，并规定：国营经济是国民经济中的领导力量和国家实行社会主义改造的物质基础。国家保证优先发展国营经济。合作社经济是组织个体农民、个体手工业者和其他个体劳动者走向劳动群众集体所有制的过渡形式。国家保护合作社的财产，鼓励、指导和帮助合作社经济的发展，并以发展生产合作作为改造个体农民和个体手工业的主要道路。国家保护资本家的生产资料所有权，对资本主义工商业采取利用、限制和改造的政策，利用资本主义工商业有利于国计民生的积极作用，限制他们的不利于国计民生的消极作用，鼓励和指导他们转变为各种不同形式的国家资本主义经济，逐步以全民所有制代替资本主义所有制。周恩来在《政府工作报告》中强调：我国伟大的人民革命的根本目的，是解放我国的生产力。《报告》第一次向全国人民庄严地提出了在我国建设现代化的工业、现代化的农业、现代化的交通运输业和现代化的国防的任务。会议选举毛泽东为中华人民共和国主席，朱德为副主席；刘少奇为第一届全国人民代表大会常务委员会委员长，宋庆龄等13人为副委员长；决定任命周恩来为国务院总理（按照宪法规定，自第一届全国人民代表大会第一次会议起，政务院改为国务院）。会议决定设立国防委员会和国防部，并任命毛泽东兼任国防委员会主席，国务院副总理彭德怀兼任国防部部长。

10月1日　首都各界群众举行盛大阅兵式和游行，庆祝建国五周年。毛泽东、刘少奇、周恩来、朱德、董必武、宋庆龄等党和国家领导人，苏联及各人民民主国家政府代表团团长登上天安门检阅台检阅。国防部部长彭德怀向中国人民解放军发布命令。

11月8日　第一届全国人民代表大会常务委员会举行第二次会议。根据国务院总理的提议，批准国务院设立下列20个直属机构：国家统计局、国家计量局、中国人民银行、中央手工业管理局、中国民用航空局、中央气象局、中央工商行政管理局、新华通讯社、广播事业局、中国文字改革委员会、对外文化联络局、国务院宗教事业局、国务院法制局、国务

院人事局、国家档案局、中央机要交通局、国务院参事室、国务院专家工作局、国务院机关事务管理局，国务院总理办公室。

12月21～25日　中国人民政治协商会议第二届全国委员会第一次全体会议在北京举行。会议通过了《关于第一届全国委员会工作报告的决议》、《中国人民政治协商会议章程》和《中国人民政治协商会宣言》。会议推举毛泽东为中国人民政治协商会议第二届全国委员会名誉主席，选举周恩来为主席，宋庆龄、董必武等16人为副主席。会议还选出常务委员65人。

经济

1月4日　中共中央批转《中财委关于1954年扩展公私合营工业计划会议的报告》和《中财委关于有步骤地将有10个工人以上的资本主义工业基本上改造为公私合营企业的意见》。提出在今后若干年内（两个五年计划时期，或者可能更短一点时间）积极而又稳步地将国家需要又有改造条件的10个工人以上的私营工厂，基本上（不是一切）纳入公私合营的轨道，然后在条件成熟时，将公私合营企业改造为社会主义企业。中财委认为：1954年是有计划地扩展公私合营工业的第一年，应以“巩固阵地、重点扩展、作出榜样、加强准备”为工作方针。计划将500个私营厂矿（17亿元产值）转变为公私合营。对公私合营的有关政策问题，包括清产定股，实职人员的安排、使用，私方代表（资本家及其代理人）的地位、职权、利润的分配等，都作了具体规定。原则规定私方的股息与红利占1/4左右。

2月15日～3月1日　全国国营纺织厂厂长会议和中国纺织工会全国委员会第二届第二次全体会议讨论了纺织工业今后的方针任务，着重研究了1954年的工作部署。

2月16日～3月5日　国家统计局召开的第三届全国统计工作会议指出，要大力加强国营经济统计，并以工业统计和基本建设统计为重点；适当地进行农业和手工业的调查，并着重做好农业和手工业合作化的统计研究；加强对资本主义工商业的统计，并着重研究国家资本主义经济的发展变化。

2月21日～3月10日　中国人民银行总行召开全国金融会议，会议提出，在稳定金融的总方针下，1954银行的主要任务是：实行现金管理，大量吸收存款，建立金库，掌握外汇，控制游资，以稳定金融、扶植生产。

3月3日　中财委公布《关于1954年粮食比价的指示》。规定1954年棉粮比价为：1斤棉花在河北、山东、晋中、豫北相当小米7斤5两至8斤4两；在陕西、河南、晋南相当小麦6斤12两至8斤；在湖北、江西、湖南相当二级米7斤4两至8斤4两；在江苏、浙江、安徽相当中籼米7斤4两至8斤4两。在东北和西南，比价由当地财委自定。

3月15～21日　燃料工业部召开的全国石油勘探会议提出了寻找有工业开采价值的新石油、新天然气田和油母页岩资源的任务；并决定提高地球物理勘探工作的技术水平，在各盆地成立综合研究队，以加快石油勘探的速度和提高勘探的质量。

3月23日　中财委发出《关于1954年农产品预购工作的指示》，规定1954年国家委托中华全国合作社联合总社通过预购合同制向农民预购粮食、棉花以及花生、茶叶、麻类、蚕茧、羊毛等农牧业产品。

同日　中共中央批转国家计委、中财委《关于逐步推行煤炭分区产销合理运输制度的报告》。根据全国产煤和用煤情况，划分13个产销区（包括由国家统一分配的45个煤矿），在按地区进行产销平衡的基础上，规定煤炭的基本流向及流动范围，限制和禁止过远的、对流的和重复的运输。

4月7日　中财委发出《关于发展毛猪生产的指示》，要求农业部门建立新的养猪基地，国营农场、林场和牧场应把养猪列为生产任务，农业社、互助组要动员在农民家多养猪，多养猪的给予适当奖励与照顾。国家还决定拨出12.9亿斤杂粮和豆饼，扶持重点地区发展养猪业。

4月19日　中共中央决定成立编制五年计划纲要草案的8人工作小组，由陈云同志任组长。

5月6日　政务院通过《有关生产的发明、技术改进及合理化建议的奖励暂行条例》。《条例》按采用发明（或技术改进、合理化建议）后12个月内所节约的价值大小，分别规定了不同的提奖比例和奖励期限。创造、发明奖励期限3年到5年，提奖比例2%到30%；技术改进及合理化建议奖励期限1年，提奖比例分别为0.5%到20.%到10%。对积极协助他人实现建议者也给予适当奖励。

5月10日　中共中央批准《中央商业部1953年工作的基本总结与1954年任务的报告》。1953年下半年起，国营与合作社商业前进的步骤快了一些，

对有些被代替的私商又未能及时适当安排，使城乡交流的某些方面出现了一些阻滞现象。为此，中共中央同意商业部提出的国营与合作社商业批发零售总额的比重应暂停前进，就地踏步，到后半年看情况再定前进步骤的意见。并强调，对被代替的私商要妥善安排转业或负责接收。

5月28日　中共中央转发华北局《关于在国营厂矿企业中实行厂长负责制的决定》。《决定》确定改变过去在国营工矿企业中所实行的党委领导下的厂长负责制，而实行厂长负责制，并逐步推行生产区域管理制。

6月4日　我国自己设计施工的第一座现代化造纸厂——国营安徽造纸厂正式投产。

7月13日　中共中央发出《关于加强市场管理和改造私营商业的指示》。指出，在今后一个时期内，对一些商品必须实行国家计划收购和计划供应。同时，要充分利用市场关系变化和改组的有利条件，采取"一面前进，一面安排，前进一行，安排一行"的办法，分别不同行业，不同情况，有计划地代替和安排私营小批发商和私营零售商，把对企业的改造和对人的改造结合起来。执行这个指示，到年底，私营商业在全国商业企业零售额中的比重，由1952年的57.2%，下降为25.6%。在商业批发贸易中，国营商业已基本上代替了私营批发商。

7月14日　政务院公布《关于颁布〈国营企业内部劳动规则纲要〉的决定》和《国营企业内部劳动规则纲要》。《纲要》就职工录用、调动和辞退；企业行政和职工的基本职责；工作时间；处分等四个方面做了具体规定。

7月20～25日　中华全国合作社第一次代表大会在北京举行。大会通过了《关于中华全国合作社联合总社临时理事会工作报告的决议》、《关于中华全国合作社总社监事会工作报告的决议》、《关于通过〈中华全国供销合作总社章程〉的决议》。确定供销合作社在过渡时期的基本任务是：①通过供销业务，开展城乡交流，为农业生产服务，以支援国家工业化，巩固工农联盟。②根据国家计划和价格政策，通过合同制度和有计划的供销业务，把小农经济和个体手工业逐步纳入国家计划的轨道，并促进其社会主义改造。③在国营商业领导机关的领导下，扩大有组织的商品流转，领导农村市场，逐步实现对农村私商的改造，并占领资本主义商业在农村的阵地，逐步切断农民和城市资本主义的联系。

8月1日　我国第一座现代化纺织机械制造厂在山西省榆次建成并正式开工生产。

同日　我国自己制造的一艘大型川江货轮——"人民一号"在国营沪东造船厂下水。

8月3日　中共中央批准国家计委《关于1953年度国民经济计划执行的基本情况及1954年度国民经济计划中的几个问题向中央的报告》和《1954年度国民经济计划提要(草案)》。国家计委《报告》提出的计划安排包括：国营与地方国营工业产值比上年增长20.1%。有步骤地把私营工业企业改为公私合营企业，年内计划合营的有500个私营厂矿，产值约17亿元。农业生产合作社由14.192个发展到95,000个，组织起来的农户总数的比重由上年的43.4%扩大到58.9%。加强重要物资的分配，使其尽可能逐步地摆脱自由市场的影响。1954年计划的主要经济指标为：工农业总产值999亿元，增产12.6%；在工农业总产值中现代工业占33.1%，工场手工业占7.4%，个体手工业占6.6%，农业占52.9%。工业增长速度17.4%；农业增长速度9.5%。社会商品零售总额370.8亿元。基建投资76.2亿元(包括1953年结转4亿元)，比1953年增长23%。

9月2日　政务院举行第223次政务会议，通过了《公私合营工业企业暂行条例》。《条例》规定：对资本主义企业实行公私合营，应当根据国家的需要，企业改造的可能和资本家自愿，采取积极而又稳步发展的方针，对企业原有资产的估价，应按公平合理的原则，实事求是地评定。公私合营企业受公方领导，由人民政府主管业务机关所派代表同私方代表负责经营管理。有关公私关系的问题，由公私双方代表协商处理。合营企业每年的利润，在依法缴纳所得税后，应当就企业公积金、企业奖励金和股东股息红利三个方面，加以合理分配。股东的股息红利，加上董事、经理和厂长等人的酬劳金，可占全年盈余总额的25%左右。

9月9日　政务院举行第224次政务会议，通过了《关于实行棉布计划收购和计划供应的命令》、《关于棉花计划收购的命令》。棉布计划收购的命令规定：所有的机纱、手纺纱、交织棉布，一律由国营中国花纱布公司统购、统销；完全用手纺纱织成的棉布，由中国花纱布公司通过供销合作社进行收购，允许手纺纱织布户和消费者直接进行少量的交换。居民的定量，按城市与农村、城市中不同阶层有所区别，全国平均为20.83尺，相当于定量前的水平。政务院命令规定：凡生产棉花的农民，应按照国家规定的价格将所产棉花除缴纳农业税和必要的自用部分

外，全部卖给国家。此外，会议还通过了《关于设立中国人民建设银行的决定》。10月1日，中国人民银行及各地分支行正式成立。

9月20日～10月5日　全国第一次计划会议，讨论了1955年计划控制数字和发展地方工业的方针问题。10月13日，中央批转了国家计委《关于1955年国民经济计划的方针及控制数字的报告》。《报告》中提出的主要控制数字如下：1955年计划投资88.79亿元，为上年预计数的125.9%。工业总产值计划为468.4亿元，比上年预计增长12.4%，低于五年计划年平均增长15.5%的速度。公私合营企业的产值暂定为23亿至24亿元与上年预计数相近。粮食的控制数字定为3,700亿斤，棉花2,928万担，比上年分别提高7.2%和19.5%。全国农业生产合作社计划达到51万个以上。

9月29日　国家计委作出对公私合营企业产品销售和物资分配的规定。这是继政务院公布《公私合营工业企业暂行条例》后作出的。主要内容是：①凡合营企业生产的产品，列入国家计划的归国家统一分配；没有直接列入计划的，可由中央主管部门或地方企业主管部门向合营企业进行加工定货，将其产品收购后列入统一分配；②其所需统配物资，也由国家分配供应；③根据实际情况进行核算，合理议定产品销售价格和原材料供应价格。

10月10～31日　中共中央农村工作部召开第四次互助合作会议。会议向中共中央的报告提出，我国农业的社会主义改造事业发展的大体步骤将是：第一步，1957年前后基本上完成初级合作化；第二个五年计划期间再先后转入高级合作化，在这时期内只进行初步的技术改革和部分的机械耕作。第二步，约在第三、第四个五个计划时期，将依靠发展起来的工业装备农业，实现大规模农业机械化。为了用3年左右时间基本上完成主要地区初级合作化任务，1955年春耕以前将农业生产合作社发展到60万个是合适的。报告提出党在合作化运动中的阶级政策是：依靠贫农，巩固地团结中农；发展互助合作，由逐步限制到最后消灭富农剥削。

12月3日　中共中央发出《关于进一步编制地方经济五年计划纲要的工作的指示》。中央指出：除个别省（如辽宁）工业比重很大，省委应当把工作重点摆在工业方面外，一般省委都应该明确地把工作重点放在领导农（牧）业方面。

12月17日　新华社报道：自1950年至1954年10月，国家银行已发放农业贷款36亿多元，其中仅1954年1月至10月发放的贷款就有6.68亿元。同时，国家还拨出救灾用款，5年共约为11亿多元。

12月20日　《1955年国家经济建设公债条例》经第一届全国人民代表大会常务委员会第三次会议通过。自1955年1月开始发行公债6亿元，利息定为年息4厘。偿还期限由8年改为10年，从1956年起每年还本一次。《中华人民共和国逮捕拘留条例》也于今日通过，并发布了主席令，予以公布。

12月8日～次年1月6日　第四次全国手工业生产合作会议总结了手工业社会主义改造的经验。1954年，全国组织起来的手工业合作社、供销生产合作社、供销生产小组达4.1万个，比上年增长8倍多。由于进展较快，工作有些粗糙。1955年这方面的中心任务是：把手工业主要行业的基本情况继续摸清楚，分别轻重缓急，按行业拟定供产销和手工业劳动者的安排计划，以便有准备、有步骤、有目的地进行改造；整顿、巩固和提高现有社（组）。1955年计划合作社社员发展到190万人，其中，生产合作社的社员控制在87万人，供销生产合作社社员不少于45万人。

12月31日　陈云在全国公私合营会议上讲话，提出实行统筹兼顾、各得其所的方针，进行合理安排，以调整私营工业生产。

军事

3月5日　根据中央军委1953年10月10日命令，中国人民解放军铁道兵领导机构，以中国人民解放军铁道兵团机关为基础，于本日在京成立。王震任司令员兼政治委员。原中国人民解放军铁道兵团和中国人民志愿军所属各铁道工程师，均划归中国人民解放军铁道兵建制。

4月15日　中共中央、人民军事革命委员会颁发了《中国人民解放军政治工作条例（草案）》，对我军政治工作的性质、任务、职责、组织形式、工作作风以及各方面的关系，都做了明确的规定。毛泽东在修改审批该《条例（草案）》时，特别加写了“中国共产党在中国人民解放军中的政治工作，是我军的生命线”一语。

7月31日　新华社报道：自1949年10月至1954年6月，我人民解放军在东南沿海作战中，肃清了沿海各省国民党军残余，并解放了舟山群岛、崎岖列岛、厦门岛、海南岛、万山群岛等重要战略岛屿

和其他岛屿共46处。

8月6日　总参谋部电复新疆军区，同意将22兵团部与生产管理部合并，成立新疆生产建设兵团领导机构。1973年3月，该兵团建制被撤销。1981年12月3日，中共中央、国务院、中央军委批准恢复新疆生产建设兵团建制。

9月5日　新华社报道：中国人民志愿军总部发言人宣布，中国人民志愿军司令员彭德怀将军业已辞职，现由邓华将军任司令员。同时宣布，中国人民志愿军将于9、10两个月从朝鲜撤出7个师。至10月3日，这7个师全部返回祖国。

9月9日　政务院第224次的政务会议，通过《关于征集补充兵员的命令》，规定从1954年11月1日至1955年2月28日，征集补充兵员45万人，补充兵员在年满18周岁至20周岁的男性公民中征集。该命令指出，这次征集补充兵员，贯彻了义务兵役制的基本精神，有了服役期限的规定，是以义务兵役制代替志愿兵役制的一种过渡办法，也是实行义务兵役制的开始。

9月28日　中共中央政治局作出关于成立党的军事委员会的决议。指出：中央政治局认为，必须同过去一样，在中央政治局和书记处之下成立一个党的军事委员会，担负整个军事工作的领导。并决定由毛泽东、朱德、彭德怀、林彪、刘伯承、贺龙、陈毅、邓小平、罗荣桓、徐向前、聂荣臻、叶剑英组成中共中央军事委员会，毛泽东任主席，彭德怀主持中央军委日常工作。

12月12日　中央军委召开扩大会议。会议讨论了实行三大制度（义务兵役制、军衔制和军官薪金制）、全国军区的划分、部队的军事训练和干部的培养等问题，通过了实行三大制度的政治工作报告和全国各大军区的划分方案。

12月31日　新华社南京消息：据初步统计，从1954年1月1日到12月20日，中国人民解放军驻华东地区陆、海、空军、公安部队和当地广大民兵对蒋军作战综合战绩如下：击落、击伤蒋军飞机131架，起义1架。击沉、击毁、击伤蒋军各种舰艇船只33艘、缴获21艘。渡海解放浙江沿海岛屿3个。打死、打伤蒋军376名，俘获2,646名，向我投诚的123名。

外　交

4月24日～7月23日　周恩来外交部长率中华人民共和国政府代表团参加在日内瓦召开的讨论和平解决朝鲜问题和恢复印度支那和平问题的国际会议。会上，朝、中、苏提出关于恢复朝鲜统一和举行全朝鲜自由选举等方案，提交大会讨论。而美国纠集侵朝国家发表所谓《共同宣言》，使朝鲜问题的讨论毫无结果而陷于中断。在会议期间，越南在中国军事顾问团的帮助下取得了奠边府战役的伟大胜利，法国侵略军主力全军覆没，使越南北方全部解放，改变了整个印度支那战场的局势。我国政府代表团因势利导，就印度支那全境停止敌对行动提出六点建议，打破了会议僵局，达成了恢复印度支那和平的协议，从而结束了从1946年至1954年7年多的印度支那战争。

6月25～28日　政务院总理兼外交部长周恩来，应印度总理尼赫鲁的邀请访问了印度，并举行了会谈。两国总理发表联合声明，重申了今年4月29日两国签订的《关于中国西藏地方和印度之间的通商和交通协定》中所规定的两国之间关系的五项原则：互相尊重领土主权；互不侵犯；互不干涉内政；平等互利；和平共处。

6月28～29日　周恩来总理应缅甸联邦总理吴努的邀请访问了缅甸。两国总理举行了会谈，并发表联合声明，同意和平共处的五项原则也是指导中缅关系的原则。

7月3～5日　政务院总理周恩来和越南民主共和国主席胡志明在中越边境举行会谈，就日内瓦会议关于恢复印度支那和平问题及其他有关问题，充分交换了意见。

7月23～8月1日　中华人民共和国政务院总理周恩来在参加日内瓦会议以后的归国途中，先后访问了德意志民主共和国、波兰、苏联、蒙古。在德意志民主共和国访问时，周恩来总理与格罗提渥总理就进一步发展中德两国之间的友好关系和维护世界和平等问题交换了意见，并于7月25日发表了会谈公报。

8月11日　中央人民政府委员会第33次会议（扩大）在北京举行。政务院总理兼外交部长周恩来，就他率领中华人民共和国代表团参加在日内瓦召开的讨论和平解决朝鲜问题和恢复印度支那和平问题的国际会议的情况，以及访问印度、缅甸、德意志民

主共和国、波兰人民共和国、苏联、蒙古人民共和国和同越南民主共和国主席胡志明在中越边境会谈等情况，在会上作外交报告。会议一致通过了《关于批准政务院总理兼外交部部长周恩来的外交报告的决议》，通过了《关于召开中华人民共和国第一届全国人民代表大会第一次会议的决议》。

8月19日　人民革命军事委员会总政治部发布命令，宽赦坦白认罪的西井建一等417名前日本军人。

9月28日～10月5日　朝鲜民主主义人民共和国内阁首相金日成率领朝鲜政府代表团参加新中国成立五周年庆祝活动。

9月29日～10月10日　波兰统一工人党中央第一书记波·贝鲁特率领波兰政府代表团参加中国国庆五周年纪念庆祝活动。

9月29日～10月12日　以赫鲁晓夫为首的苏联政府代表团在参加我国建国五周年国庆活动并进行国事访问期间，同以周恩来为首的中国政府代表团就中苏关系和国际局势举行了会谈。10月12日，两国政府代表团发表了《关于中苏举行会谈的公报》，同时全文公布了两国政府联合宣言、关于对日本关系的联合宣言、关于苏联军队自共同使用的中国旅顺口海军根据地撤退并将该根据地交由中华人民共和国完全支配的联合公报。此外，公布的还有：关于将各股份公司中的苏联股份移交给中华人民共和国的联合公报、关于签订科学技术合作协定的联合公报、关于修建兰州——乌鲁木齐——阿拉木图铁路并组织联运的联合公报、中苏蒙三国政府关于修建从集宁到乌兰巴托的铁路并组织联运的联合公报。这次会谈还签订了关于苏联政府给予中华人民共和国政府以5.2亿卢布长期贷款的协定；关于苏联政府帮助中华人民共和国政府新建15项中国工业企业和扩大原有协定规定的141项企业设备的供应范围的议定书。

10月5日　我国和挪威王国建交谈判圆满结束。双方同意建立正常的外交关系，并互派大使。

10月15日　国务院举行第一次全体会议，在听取了国务院总理兼外交部长周恩来所作的关于中苏会谈的报告后，通过了《中苏关于将中苏石油公司、中苏有色及稀有金属公司、中苏民用航空公司、中苏造船公司四个中苏股份公司中的苏联股份售予中华人民共和国的协定》。这四个股份公司是分别在1950年3月27日和1951年7月28日由中苏两国政府签订的合建股份公司的协定，按平等的原则建立起来的。根据1954年10月12日，中苏两国政府的新协定，将这四个合股公司中的苏联股份，于1955年1月1日前全部出售给中国。会议还决定，苏联股份移交后，上述股份公司分别改名为新疆石油公司、新疆有色金属公司、中国民用航空局和国营大连造船厂。

10月16日　第一届全国人民代表大会常务委员会举行第一次会议。会议听取并赞成国务院总理兼外交部长周恩来关于中苏会谈的报告，通过了《关于同外国缔结条约的批准手续的决定》。

10月19日～30日　印度总理尼赫鲁访华。

11月19日　我国与荷兰王国建立代办级外交关系。

11月23日　我最高人民法院军事审判厅今日开庭宣判，依法对美国中央情报局驻日本厚木的间谍机关的间谍特务分子约翰·托马斯·唐奈、美国间谍机关投到我国大陆的特务分子许广智等11名罪犯和美国中央情报局用以空投间谍特务分子的"581"空中补给与通讯连队上校司令官约翰·诺克斯·阿诺德等11名罪犯分别处死刑、无期徒刑和有期徒刑。

11月30日～12月16日　应我国政府邀请，缅甸总理吴努访问了我国。

12月8日　国务院总理兼外交部长周恩来，对美国和蒋介石集团签订的所谓《共同防御条约》发表严正声明，宣布其完全是非法的和无效的。

文化教育

1月14～27日　全国中学教育会议讨论了改进和发展中学教育的方针任务，进行教育改革，培养提高师资和解决中小学毕业生的升学就业问题。

3月12～23日　政务院文教委员会召开的全国文教工作会议在北京举行。会议确定：1954年文教工作的方针任务是继续贯彻"整顿巩固、重点发展、提高质量、稳步前进"的方针，推进各项文教事业，培养国家建设所必须的各种建设人才，特别是有关工业建设的科技和管理人才，并积极地增进人民的健康，提高人民社会主义觉悟和文化水平。

3月24～30日　第四次全国文化工作会议根据全国文教会议的精神，总结了1953年的工作，确定了当前文化工作的方针任务和1954年文化工作计划。会议要求，各级文化主管部门必须切实改进对

文艺创作的领导，在为工农兵服务的政治方向和社会主义现实主义创作原则的指导下，鼓励各种文学艺术的自由竞赛，正确地开展文艺工作中的批评与自我批评，并采取积极的适当的措施，改进文学艺术创作实践活动的条件，加强艺术工作者的劳动纪律，以促进文学艺术创作事业的繁荣。对于1954年全国文化事业计划，会议规定继续贯彻"整顿巩固、重点发展，提高质量，稳步前进"的方针。

4月1～22日　高教部召开的全国高等财经教育会议确定，高等财经教育，按"整顿巩固、重点发展、提高质量、稳步前进"的步骤发展。按照这一方针，第一个五年计划期间，适当缩减招收新生的比例，而以轮训在职干部为重点。

4月8日　政务院第212次会议通过《关于改进和发展中学教育的指示》，规定中学教育的目的，是以社会主义思想教育学生，培养他们成为社会主义全面发展的成员。要改进教学，以先进的科学知识武装学生，相应地改进教学方法。继续改进学校的领导工作，校长对学校工作全面负责，但必须以领导教学为中心。

4月16日　文化部在批复东北文化局《建议停演或禁演评剧〈麻疯女〉的意见》中指出：今后对于不良剧目，除在政治上内容反动者外，一般不宜过多采用行政命令禁演的办法，而应着重思想上的揭发和斗争，采取召开座谈会，在报刊上展开批评的方式，来影响其他民间职业剧团，启发自觉，自动放弃上演，较为妥善。

4月28日　教育部发出通知，规定从1954年秋季起，初中一律不设外语课。

5月3日　中国人民对外文化协会成立大会在北京举行。协会以发展中国人民和各国人民之间的友好关系、促进文化交流为宗旨，会上通过了协会章程，并选举楚图南为会长。

5月4日　中央体育运动委员会发布《关于公布"准备劳动与卫国"制度暂行条例、暂行项目标准、预备级暂行条例的通告》。《通知》说，本委在1954年的工作计划要点中提出：在全国中等以上学校中有准备、有计划地推行"准备劳动与卫国"制度（简称劳卫制）的预备级，并选择其中条件比较好的学校重点试行劳卫制，全国各部队，亦应有计划地逐步推行劳卫制。业经1954年2月11日政务院第205次政务会议批准。现特公布，自即日起施行。

5月20日　政务院举行第221次政务会议，通过了国家民委的工作报告和《关于帮助尚无文字的少数民族创立文字问题的报告》。《报告》指出，各少数民族均有发展其语言文字的自由，也均有学习和使用其他民族的语言文字的自由，同时，不论已有文字或没有文字的各族人民，凡是自愿学习和使用汉语汉文或其他民族语言文字者，各级人民政府均应予以保障和帮助，不得歧视。

5月26日　文化部发布《关于加强对民间职业剧团的领导和管理的指示》。《指示》指出了民间职业剧团的努力方向，强调了各级政府文化主管部门对民间职业剧团的领导责任。

6月7～17日　高教部在北京召开全国中等专业教育行政会议。会议确定：中等专业教育要大力整顿并有计划地发展，进一步明确领导关系，积极改进教学，提高教学质量。

7月25日　在捷克斯洛伐克的卡罗维伐利亚举行的第八届国际电影节上，北京电影制片厂拍摄的故事片《智取华山》获"争取自由斗争奖"，上海电影制片厂拍摄的故事片《梁山伯与祝英台》获音乐奖，这是新中国拍摄的故事片在国际电影节上第一次获奖。

7月28日　《光明日报》发表任继愈《老子哲学》一文。此后，在哲学界就"老子哲学"问题展开讨论。争论的焦点是：老子其人与其书；"老子哲学"体系是唯物主义的还是唯心主义的；"老子哲学"的阶级本质。

8月6～16日　教育部、扫除文盲工作委员会在北京联合召开第一次全国农民业余文化教育会议。会议提出用15年左右的时间基本上扫除农村两亿多青壮年文盲。

8月24日　中华人民共和国体育运动委员会、教育部、卫生部、广播事业局和中国新民主主义青年团中央委员会发出《关于在全国中小学推行广播体操的联合指示》。

10月5日　高等教育部发出《关于重点高等学校和专家工作范围的决议》。《决议》决定，中国人民大学、北京大学、清华大学、哈尔滨工业大学、北京农业大学、北京医学院为全国性的6所重点学校。《决议》指出，确定重点高等学校是为了使一些学校在贯彻中央所规定的方针政策、学习苏联的先进经验、进行教学改革、加强行政领导等各方面能够先走一步，取得经验，由高等教育部及时总结推广，以带动其他学校共同前进。

10月16日　毛泽东给中共中央政治局和其他同志写了《关于〈红楼梦〉研究问题的信》，向全党提

出对胡适派资产阶级唯心主义进行批判的任务。山东大学毕业生李希凡，蓝翎在校刊上发表了《关于〈红楼梦简论〉及其他》一文后，在《光明日报》发表《评〈红楼梦研究〉》的文章，指名批评俞平伯在《红楼梦》研究中看不到这部作品的伟大的反封建倾向和杰出的艺术价值。他们这种敢于挑战的精神，受到了毛泽东的重视和支持。

12月2日　中国科学院院务会议和中国作家协会主席团举行联席会议，决定联合召开批判胡适思想的讨论会。会议决定成立"胡适思想批判讨论工作委员会"，其他省市也成立了同样性质的组织。随后，全国各地的报刊有计划地陆续开展了对胡适思想的批判。1955年1月，党中央发出《关于在干部和知识分子中组织宣传唯物主义和批判资产阶级唯心主义思想的讲演工作的通知》。3月1日，又发出《关于宣传唯物主义思想批判资产阶级唯心主义思想的指示》。

社会生活

1月16～21日　中央人民政府体育运动委员会第一次全体委员会议在北京举行。体委主任贺龙作了题为《在总路线的照耀下，为开展群众性的体育运动而奋斗》的报告。

1月21日　政务院举行第203次会议，通过了《中央人民政府政务院关于修建武汉长江大桥的决定》和《中华人民共和国海港管理暂行条例》。

1月28日　政务院第204次会议通过了《关于加强灾害性天气的预报、警报和预防工作的指示》。

2月1日　中共中央发出《关于建立与充实各级计划机构的指示》，规定中央人民政府所属各经济部门和文教部门，必须建立和健全计划机构。各大区行政委员会、各省(市、区)、省属市及县人民政府，应设立计划委员会。

2月1日　新疆人民政府颁布更改一些含有歧视或侮辱少数民族的地名的决定。据此，迪化市更名为乌鲁木齐市。

2月21日　政务院举行第205次政务会议，周恩来总理在会上作题为《为祖国锻炼身体》的讲话。

2月25日　政务院第206次政务会议通过了《人民调解委员会暂行组织通则》。《通则》规定，调解委员会的性质是在区乡人民政府和基层人民法院的指导下，由人民采取批评和自我批评的方法解决民间纠纷的群众组织。调解委员会的任务是，调解一般民事纠纷与轻微刑事案件，并通过调节进行政策法令教育。

3月6日　绥远省建制正式撤销，原绥远省辖区由内蒙古自治区统一领导。

3月12日　中共中央同意成立黄河规划委员会，由李葆华为主任。该委员会根据"根治黄河水害，发展黄河水利"的方针制定了黄河综合规划，包括远景计划和第一期计划两部分。远景为用几十年时间，在黄河干流上修建一系列拦河坝，从而把黄河改造成为梯河。第一期计划的主要任务是解决黄河的防洪、发电、灌溉和其他方面最迫切的问题。1955年7月30日，第一届全国人大二次会议批准了《关于根治黄河水害和开发黄河水利的综合规划的报告》，并决定开始进行勘查设计和施工。

3月21日　农业部颁发1952年"爱国丰产金星奖章"，分别授予模范工作者任国栋、劳动模范李顺达、郭恩玉和吴春安等4人。任国栋是中共黑龙江省郭尔罗斯后旗旗委书记。1953年东北全区推广他提出的"等距、宽播、间苗、保苗"等措施，共增产粮食100万吨。李顺达是山西省平顺县西沟村农林牧农业生产合作社社长，他在1952年春向全国发起爱国丰产运动，并领导社员超额完成生产计划。郭恩玉是山西省平顺县川底村农业生产合作社社长，1952年他改进经营管理，实行劳动定额、包工包产办法，提高劳动生产率，获得全面丰收。吴春安是山西省翼城县西梁村农业生产合作社社长，1952年他学习和推广植棉科学技术和先进经验，获得丰产。

4月5～20日　政务院人民监察委员会召开的第三次全国监察工作会议确定，今后监察工作的基本任务是：进一步向政府机关及其工作人员的违法失职行为作斗争，防止和克服一切阻碍和破坏总路线的行为，进一步加强监察工作，提高监察工作的效能，并结合我国的实际情况，对财经企业部门的生产、经济、财务活动逐步实行严格监督检查。

4月11日　《人民日报》发表题为《活跃初级市场，加强城乡物资交流》的社论。指出：当前的首要任务，就是积极进行农村粮食调剂工作。办法是在集镇设立国家管理的粮食市场，由农民和消费者按政府法令直接交易或农民彼此间互通有无。

4月14日　我国第一台7,000千瓦水轮机在国营沈阳高压开关厂试制成功。

4月15日　中央选举委员会第四次会议和政务院第213次政务会议联合举行。会议作出了《关于

召开省、市、县人民代表大会的几个问题的决议》。

4月20～23日　中华全国总工会第七次执行委员会主席团第五次会议在北京召开。会议通过了《中华全国总工会关于在全国范围内开展技术革新运动的决定》，发表了工业劳动模范张明山、王崇伦等7人写的《关于在全国范围内展开技术革新运动向中华全国总工会的建议书》。

4月25日　内蒙古自治区首府"归绥"市改名为"呼和浩特"市("呼和浩特"蒙语意为"青色的城"。)

5月13日　新华社报道：我国第一座大型山谷水库——北京郊区永定河官厅水库于5月上旬竣工，蓄洪量为22亿多立方米，可灌溉农田40余万亩，使永定河的4.7万平方公里的流域范围受到水库的控制。这一工程是在1951年10月开工兴建的。

5月14日　中华全国体育总会作为中国国家奥林匹克委员会的合法地位在希腊雅典举行的国际奥林匹克委员会第49次会议上以23票对21票得到了确认。国际奥委会秘书长梅耶致函中国奥委会说："我愉快地通知贵会，在本月初，我会的雅典会议上，贵会已为国际奥林匹克运动会所承认。"

5月18～6月1日　卫生部召开第一届全国工业卫生会议，确定开展工业卫生工作必须实行"积极领导，稳步前进，面向生产，依靠工人，贯彻预防为主"的方针。

6月10～28日　建筑工程部召开全国第一次城市建设会议。会议明确了城市建设必须贯彻国家过渡时期的总路线和总任务，为社会主义工业化、为生产、为劳动人民服务，采取与工业建设相适应的重点建设、稳步前进的方针。第一个五年计划时期，城市建设应把力量集中在"141"项所在地的重点工业城市，以保证这些重要工业建设的顺利完成。

7月22日～8月6日　中国基督教全国会议讨论了今后的方针任务，通过了四项决议，成立了中国基督教三自爱国运动委员会，推选了主席、副主席及常务委员。

7月26日　我国首批飞机制造成功。

7月31日　中华全国民主妇女联合会发出《关于当前农村妇女工作的指示》。指出，当前农村妇女工作的最中心的任务是更进一步教育和组织广大农村妇女热烈拥护和踊跃参加以互助合作为中心的大生产运动。

7月31日　第12届世界大学生夏季运动会在匈牙利首都布达佩斯举行。中国派出37个队共128名运动员。这是中国有史以来首次派出百人以上的运动员参加国际性的运动竞赛。

8月9～15日　世界民主青年联盟理事会会议在北京举行。会议通过了《世界民主青年联盟理事会宣言》、《世界民主青年联盟理事会向各国青年男女号召书》、《关于世界民主青年联盟及其成员组织参加国际农村青年大会筹备工作的决议》、《关于举行第五届世界青年与学生和平友谊联欢节的决议》。

8月10日　经政务院批准公安部公布《外国侨民居留登记及居留证签发暂行办法》、《外国侨民旅行办法》、《外国侨民出境暂行办法》。

9月3日　中央选举委员会举行第5次会议，通过了邓小平委员所作的《关于中华人民共和国第一届全国人民代表大会选举工作完成的报告》和《中央选举委员会公告》。《公告》宣布：各地区和各单位所产生的全国人民代表大会代表共1,226人。其中妇女代表147人，占代表总数的11.99%；少数民族代表177人，占代表总数的14.44%。

9月6日　我国第一艘自制的大客轮"民群"号，从上海启碇，开始了在长江航线上的处女航。

10月24日　《人民日报》发表社论《我们战胜洪水》。社论说：自6月起，长江中下游和淮河流域雨量集中，形成了我国数十年来罕见的洪水。在党和政府领导下，长江中下游和淮河两岸人民展开了英勇的抗洪斗争，几年来建设的水利工程在蓄洪、分洪方面也发挥了显著作用，从而取得了抗洪斗争的胜利。

11月1日　国家统计局发展《关于全国人口调查登记结果报告的公报》。调查的标准时间是1953年6月30日24时。调查结果，全国人民口总数为601,938,035人，其中直接调查登记的人口为574,205.940人。直接调查登记的人口中，男子占51.82%，女子占48.18%，年龄在18岁以上的占58.92%，17岁以下的占41.08%；汉族占93.94%，其他民族占6.06%；城镇人口占13.26%，乡村人口占86.74%。

11月5日　位于安徽省霍山县境内淠河东源的佛子岭水库工程全部完工。水库可蓄水5亿多立方米，灌溉农田70多万亩，发电4,000千瓦。

11月23日　中共中央批转国务院文化教育委员会党组关于改进中医工作问题的报告。

12月25日　康藏公路与青藏公路全线通车(正式交付使用分别为1957年5月和1955年)。康藏公路起自雅安，终于拉萨，全长2,255公里，平均海拔3,000公尺以上，投资20,686万元。青藏公路

起自西宁，终于拉萨。全长2,100公里，平均海拔4,000公尺，投资3,730万元。

12月28～29日　中苏友好协会第二次全国代表会议在京召开。会上选出了中苏友好协会总会新的领导机构，宋庆龄当选为会长。

12月31日　全国人民代表大会常务委员会举行第四次会体会议，审议通过了《城市居民委员会组织条例》、《城市街道办事处组织条例》和《公安派出所组织条例》。同日，中华人民共和国主席毛泽东发布主席令，公布了上述三个条例。

时 事 焦 点

大背景介绍

一九五四年，是新中国历史上光辉的一年。召开了中华人民共和国第一届全国人民代表大会，通过了第一部宪法。新中国到五四年，大陆上的军事行动已经结束，土地改革已经基本完成，各界人民已经组织起来，召开全国人民代表大会及地方各级人民代表大会的条件已经成熟。决定成立以毛泽东为主席的中华人民共和国宪法起草委员会和以周恩来为主席的中华人民共和国选举法起草委员会。在全国普选的基础上，于一九五四年九月十五日，第一届全国人民代表大会第一次会议在北京中南海怀仁堂隆重开幕。毛泽东主持开幕式并致词。通过了一系列法律，讨论了《政府工作报告》。选举了国家主席、副主席、一届人大的委员长、副委员长，通过了《中华人民共和国宪法》和其他法律的颁布实施，以法律的形式表达了我国人民的根本利益和根本愿望，确定了我国在过渡时期的社会经济制度和政治制度，保证了我国社会主义建设和社会主义改造的胜利完成。

为保证广大干部学会运用马列主义的思想改进党和国家的工作，使广大人民群众脱离资产阶级思想的影响，开展了批判俞平伯在《红楼梦》研究中的"唯心主义观点"及胡适资产阶级唯心论。

为了争取一个和平安定的国际环境，保证过渡时期总路线的贯彻执行，在外交上继续执行国际和平政策及发展与各国的经济文化关系的政策，周恩来率团参加了日内瓦会议。访问了印度、缅甸，经中国提出，由中印、中缅三国实践，并向全世界倡议的和平共处五项原则，成为中华人民共和国对外关系的基本原则。

主要热点如下：

- **●第一届全国人民代表大会召开及新中国第一部宪法的通过**
- **●批判俞平伯在《红楼梦》研究中的"唯心主义观点"及胡适资产阶级唯心论**
- **●日内瓦会议及和平共处五项原则的提出**

一、第一届全国人民代表大会召开及新中国第一部宪法的通过

背景介绍

全国政协第一届全体会议通过的临时性宪法《共同纲领》载明，人民代表大会制度是我国根本的政治制度。但由于当时还不具备召开普选的全国人民代表大会的条件，作为过渡形式，由全国政治协商会议代行全国人民代表大会的职权，由地方各级人民代表会议代行各级人民代表大会的职权。

由于过渡时期总路线的提出，农业、工商业、手工业三大改造的开展，第一个五年计划的执行，人民民主政权已经进一步得到巩固，召开全国人民代表大会的机会已来到。1952年12月，周恩来在政协全国委员会常委会上代表中共中央建议，由政协向中央人民政府委员会提出定期召开全国人民代表大会和地方各级人民代表大会的建议。1953年1月13日，中央人民政府委员会第二十次会议一致通过了《关于召开全国人民代表大会及地方各级人民代表大会的决议》。毛泽东在会议上发表了讲话，指出：就全国来说，大陆上的军事行动已经结束，土地改革已经基本完成，各界人民已经组织起来，召开全国人民代表大会及地方各级人民代表大会的条件已经成熟。会议决定成立以毛泽东为主席的中华人民共和国宪法起草委员会和以周恩来为主席的中华人民共和国选举法起草委员会。2月11日，中央人民政府委员会第二十二次会议通过了《中华人民共和国全国人民代表大会及地方各级人民代表大会选举法》，建立了以刘少奇为主席的中央选举委员会。3月1日，由中央人民政府正式公布《选举法》。接着，全国各地根据《选举法》开展了人口普查、选民登记、选举人民代表和召开地方各级人民代表大会的工作。从

12月起，各地先后开展了基层选举工作，召开了地方各级人民代表大会，由各省、市、自治区人民代表大会选举全国人民代表大会代表，最后共产生出席全国人民代表大会的代表1226人。这次普选是我国历史上规模空前的民主运动。

材料：

- 一届人大的召开及新宪法的通过
- 六亿人民心花开
- 中华人民共和国第一部宪法的制定过程
- 会场的一角

材料一　一届人大的召开及新宪法的通过

1954年9月15日，第一届全国人民代表大会第一次会议在北京中南海怀仁堂隆重开幕。到会代表1210人，会议的主要任务是制订宪法和几个重要法律，通过政府工作报告，选举新的国家领导人。毛泽东主席主持开幕式并致词。他指出，我们的总任务是团结全国人民，争取一切国际朋友的支援，为建设一个伟大的社会主义国家而奋斗。并提出了“领导我们事业的核心力量是中国共产党，指导我们思想的理论基础是马克思列宁主义”这一重要思想。刘少奇作《关于中华人民共和国宪法草案的报告》，对宪法草案起草的依据，宪法草案的性质和内容作了详细说明。经过讨论，20日，大会一致通过了《中华人民共和国宪法》。21日，大会通过了《中华人民共和国全国人民代表大会组织法》、《中华人民共和国国务院组织法》、《中华人民共和国法院组织法》、《中华人民共和国检察院组织法》和《中华人民共和国地方各级人民代表大会和地方各级人民法院组织法》。23日，大会讨论并通过了周恩来代表中央人民政府在会上作的《政府工作报告》。《报告》总结了人民政府5年来的工作成就，指出了存在的问题和今后前进的道路，说明国家经济建设的唯一目的，在于满足人民的物质和文化的需要。《报告》第一次提出了在我国建设现代化的工业、农业、交通运输业和国防的伟大任务。大会选举毛泽东为中华人民共和国主席，朱德为副主席；刘少奇为第一届全国人民代表大会常务委员会委员长，宋庆龄、林伯渠、李济深、张澜、罗荣桓、沈钧儒、郭沫若、黄炎培、彭真、李维汉、陈叔通、达赖喇嘛·丹增嘉措、赛福鼎等13人为副委员长；董必武为最高人民法院院长；张鼎丞为最高人民检察院检察长。大会并根据毛泽东主席的提名，决定任命周恩来为国务院总理；根据周恩来总理的提名，决定任命陈云、林彪、彭德怀、邓小平、邓子恢、贺龙、陈毅、乌兰夫、李富春、李先念为副总理。

9月28日，第一届全国人民代表大会第一次会议胜利闭幕。

这次大会通过并公布的宪法是我国第一部社会主义类型的宪法，是一部真正反映人民意志代表人民利益的宪法。它是在长期的准备、充分的讨论和反复修改的基础上形成的，是集中了亿万人民群众智慧的产物。

1953年1月，在中央人民政府委员会成立以毛泽东为首的中华人民共和国宪法起草委员会的同时，中共中央也成立了一个宪法起草小组，在毛泽东亲自领导和参与下，经过1年的工作，起草了宪法草案的初稿。1954年3月，毛泽东主持召开了中华人民共和国宪法起草委员会第一次会议。这次会议接受了中共中央提出的宪法草案初稿，并在全国各大城市组织各民主党派、各人民团体和社会各方面的代表共8000多人，对宪法草案初稿进行讨论。同年6月14日，中央人民政府委员会公布了经过修改的宪法草案，交全国人民讨论。共有1.5亿人参加了这次历时2个月的宪法草案讨论，提出100多万条修改补充意见。再度修改后的宪法草案，经过于9月9日召开的中央人民政府委员会第三十四次会议讨论通过，正式提交第一届全国人民代表大会审议。

这部宪法总结了中国人民英勇斗争的历史经验和中国近代关于宪法问题的历史经验，继承了中国共产党在新民主主义时期对宪法问题的正确原则，并将坚持人民民主专政制度、坚持社会主义改造的道路、坚持各民族一律平等等原则作为宪法的基本精神贯彻始终。

宪法明确规定：“中华人民共和国是工人阶级领导的、以工农联盟为基础的人民民主国家”；“中华人民共和国的一切权力属于人民。人民行使权力的机关是全国人民代表大会和地方各级人民代表大会”；“全国人民代表大会、地方各级人民代表大会和其他国家机关一律实行民主集中制”。它规定了国家的一切重大问题都应经过人民代表大会的讨论和决定；国家机关和国家工作人员都必须密切联系群众，全心全意地为人民服务，并接受人民群众的监督。宪法的这些规定充分表明，在我国建立的人民民主制度的优越性是任何资产阶级民主所无法比拟的。

宪法将中国共产党在过渡时期的总路线和总任务用法律的形式肯定下来，庄严宣布：国家在过渡时

期的总任务是逐步实现国家的社会主义工业化，逐步完成对农业、手工业和资本主义工商业的社会主义改造。并指出“中华人民共和国依靠国家机关和社会力量，通过社会主义工业化和社会主义改造，保证逐步消灭剥削制度，建立社会主义社会”。

宪法还总结了我国长期革命斗争中解决民族问题的经验，明确规定我国各民族一律平等，禁止对任何民族的歧视和压迫，禁止破坏各民族团结的行为。这对于消除历史上遗留下来的民族隔阂和歧视，增进各民族间的团结，具有重要意义。

宪法还对国家的职能、公民享有的广泛权利及应尽义务和我国的外交政策等作了具体规定。

《中华人民共和国宪法》和其他法律的颁布实施，以法律的形式表达了我国人民的根本利益和根本愿望，确定了我国在过渡时期的社会经济制度和政治制度，保证了我国社会主义建设和社会主义改造的胜利完成，并为发扬社会主义民主和建立社会主义法制奠定了初步基础。

（摘自《中华人民共和国史》）

材料二　六亿人民心花开

本报记者　袁水拍

代表们走进了会场，坐上最高国家权力机关的席位。

他们从车床边来，从田地里来，从矿井来，从海岸的防哨来。放下钳子，放下犁把，放下镐头，放下笔杆、圆规……同他们所爱戴的党和政府的领导人们一起，商量着国家的大事。

他们当中有很多是对人民革命事业有杰出贡献的人，有很多是各个民主党派、各个民主阶层的代表者，他们是六亿人民的共同意志的表达者。

这里有亲历近代中国政治风涛的白发老人，这里有在新时代成长起来、刚到选举年龄的先进青年。

他们来自中国的每一个省份，来自绿色的海滨，来自内蒙古的草原，来自海拔五千公尺以上的西藏高原，来自昆仑山雪峰下的绿洲，来自西南边陲的云贵高原。他们是哈萨克、维吾尔、彝、苗、僮……族的代表。他们穿着鲜艳的节日的盛装。

飞越了太平洋、印度洋……的浪涛，他们来到祖国。他们是侨居南洋、欧洲、非洲……的祖国同胞。

人民给了所有这些代表们以无上光荣，也付托给他们最重大的责任。他们脸上流露着兴奋和严肃的表情。

这会场曾经是人民政治协商会议第一届全体会议的会场，现在建筑得更加宏伟壮丽了。它使人联想到我们祖国，祖国的面貌五年来也有了巨大的改变。当时，我们的西南、西北远没有解放。现在我们已经快走完五年建设计划的第二个年头。我们在国际事务中的应得的地位，已经被世界上越来越多的人所肯定了。人民的团结加强了，人民民主制度也进一步地发展和巩固。

下午三时正，中华人民共和国第一届全国人民代表大会第一次会议开始了。

天安门前，北京的晴空里升起了光荣的国旗。

中国人民的最亲爱的领袖毛主席向大会致开幕词。他以坚定有力的声音宣告中国人民的总任务，他说的每一个字闪耀着真理的光辉，深深地打进每一个人的心坎。他们为他的每一句话鼓掌。

在全国各地，人们在收音机前倾听着。

也倾听着刘少奇代表关于宪法草案的报告。

是的，代表们就要在这会场上制定为一百多年来无数志士仁人所梦想，为六亿人民所渴望的宪法。

他们代表着全体人民，来到这里行使国家的最高权力。可是他们很多人的祖祖辈辈，曾经吞咽着眼泪过日子。很多人自己也曾经受尽苦难，直到解放的一天。

坐在这里的有杰出的农业劳动模范。从前他们连地主的院子也不敢经过，要绕着路走。他们从来也跨不进任何一个衙门的门槛，除非是被捆绑着双手，可是现在他们以主人翁的身份走进了最高国家权力机关。

今天坐在主席台上的就有一个农民，他是山西省代表李顺达。他从前没有出过家乡的山沟，解放后才到了县里。他说：“过去国家大事哪捞得上管！”可是解放后他上北京，到苏联，现在更当选为全国人民代表。“过去，连梦也梦不到啊！”

五十七位当选为代表的农业劳动模范都有着类似山东省代表吕鸿宾的悲痛历史。解放前吕鸿宾一家因为没有吃的，投奔关外，回来的时候一家九口只剩下两口。解放后他当了农业生产合作社社长。他说：“这次庄里选到乡，乡里选到县，县里选到省，省里选到中央，”真是不知道该怎样高兴。他抚摸着到北京后领到的全国人民代表当选证书。他那双从小当木匠、佃农的手结着厚厚的茧。也许为了有茧，不容易感觉；也许为了爱护证书的烫金皮面，他不用手心却用手指背轻轻地来回抚摸着那本证书。

九十八位工业劳动模范的故事也有着不少共同点。旅大市代表刘立富沉痛地诉说，他从小就当小贩学徒；卖过豆腐，十四岁就在码头上背豆饼，“挨皮鞭，挨木棒是家常便饭。可是现在，我们这些被瞧不起的人当了工厂的主人，国家的主人了！”

前些时候，抚顺市代表张子富也愤怒地谈到解放前受煤矿把头压迫侮辱的事实。有一个把头规定他们每半个月轮番剃去半边头发。后来换了另一个把头，却规定他们每人都要剃去眉毛。都是为了容易辨认，不好逃掉。他说：“我父亲放羊，大兄放牛，自己放过猪，现在都得到了这样大的光荣。”

一百四十七位妇女代表更加兴奋。申纪兰这个山西的一个农村畜牧生产合作社副社长，从前像中国绝大多数妇女那样只是守着锅台，“大门不出，二门不迈，”解放后翻了身，还出席过世界妇女大会。

上海市代表纺织女工裔式娟得到自己当选消息的那天晚上，刚好她上夜班，起先自己还不知道。走进车间，就有不少人来拉她的手，向她道喜。一个老年女工对她说：“你们虽然也受过苦，可是你们还不知道我们老年人受的苦有多深。到北京去，好啊！你代表我们全体女工投票吧！”

多少劳动人民，多少妇女，甚至连一个正式名字或者所谓“学名”也没有，到老还是用着爹娘在他们小时候呼唤的“阿狗”、“六孩”、“阿妹”、“小妹”……这些奶名。可是，就是这样的人，今天被选为全国人民代表大会的代表。

代表当中有三十四位是二十五岁以下的青年。全国闻名的郝建秀就是刚到选举年龄的青年之一。辽宁省代表煤矿工人谷发明今天二十四岁，他特别感激国家对青年的爱护。

黑龙江省代表星火集体农庄主席朝鲜族金白山的话，使人相信同样也表达了其他少数民族的心情。他说，只有在新社会少数民族才能享受到平等权利。他回想起过去日本帝国主义者不让他们说朝鲜话。现在他们的孩子都能进自己的学校，读朝鲜语的课本。

代表着海外一千二百多万华侨的华侨代表们的出席，充分表现了祖国对它的海外子女的深切关怀。他们长久以来受歧视受欺侮，现在他们也能够挺直身子抬着头走路了。第一次世界大战时出国的十二万华侨工之一的李广臣代表，到法国的时候才二十来岁，现在回国已是六十开外的白发老人。他无限兴奋地说，他看到的祖国已经完全变了样，人也变了样，青年人说的话他几乎听不懂了，他们受到了新的教育。

年老的代表们为他们能够亲见国家的转弱为强而欢乐。这里坐着九十三岁的画家齐白石，八十七岁的华侨领袖司徒美堂……他们不能不有许多感慨。前些时，在她家里，七十七岁的华侨代表何香凝取出民国元年孙中山先生领导缔造的临时约法，指点上面载有人民应得的民主权利。她颤声说：“可是几十年来中国人民哪里得到过？从袁世凯到蒋介石，他们做尽了剥夺破坏人民权利的一切罪行。”

甘肃省代表张治中告诉记者他的感想：蒋介石心目中根本没有人民。“军政、训政、宪政”，实际上是“军政”到底，打内战到底。反动统治的最后几年，为了欺骗人民，搞什么国民大会和选举，还不是他一个人独裁？但在中国共产党领导下，我们这次大会的召开，却是新中国人民民主制度的更进一步的巩固和发展。

广东省代表蔡廷锴记起了蒋介石搞伪“国大代表”选举的许多鬼事。包办、收买、贿赂，你抢我夺……得不到手的人为了泄愤，把一口棺材抬进了伪“国大”会场！他说，现在是真正的民主，人民有了各项权利，这是中国开天辟地以来第一次。

张子富代表记得当年国民党在他们矿区搞伪“国大”选举。把头把矿工们的图章一个个收去，装了一大口袋。选出来的人就是打骂工人的特务。他愤愤地说：“他们拿我们自己的拳头打我们自己的眼！”

一千二百二十六位代表，代表着全中国人民当家作主的意志，来行使国家的最高权力。

还在日本侵略者和蒋介石骑在中国人民身上的时候（一九四〇年），我们敬爱的领袖发出了光芒万丈的科学的预言，他说：“新中国航船的桅顶已经冒出地平线了……新中国是我们的。”

九年后，这条航船全身显现在一片霞光的东方大海上。新中国成立了。

十四年后的今天，这条航船，由人民掌着舵，向着更加光辉灿烂的航程前进。

那舵就是全体代表们将要制订的宪法。在讨论宪法草案的时候，辽宁省代表榨油工人李川江说，宪法是我们的工作指针。

好些代表们在代表组的讨论会上说，宪法是幸福的保证书。有一个农民代表说，它是共产党给人民找到的宝贝。有了它，可以保证过渡到幸福的社会主义社会。

山西省代表马六孩感到宪法的每一条都和他的切身利益有关系。他七、八岁就给煤窑上的父亲送

饭，自己十来岁就背煤。解放前，他的孩子才九岁，也下了煤窑。一个哥哥给煤砸死，一个哥哥病了没钱医，十六岁就死了。四个妹妹生下来就被溺死。可是现在他家住了新房，过着幸福的日子。一家八口，五口上学。自己已有两个儿子，三个女儿。几年来好几次上休养地去度假期。"过去哪谈得上劳动者有休息权？不休息也还要担心挨饿。"他曾经连续做过七个班，一连五十四小时在井下干活。失了业，到处流浪，还要过饭。

不少代表同军队代表王维福、抚顺市代表王崇伦、辽宁省代表韦玉玺说得一样。韦玉玺说，国民党的法是老百姓挨打的法。王维福说，过去的法律是剥削工具。

今天坐在主席台上的王崇伦曾经这样说，新中国的宪法是从人民群众当中，经过公开的讨论产生出来的宪法。"革命的老前辈们给我们打下江山，争来各项民主权利，我们要用宪法把每一项都固定下来，好好保护它们。我们要用实际行动，开展技术革新运动来保证宪法的实施。"带头遵守宪法是他们的共同誓愿。

代表们也为了大会将要办的另一件大喜事而兴奋着。许多代表异口同声地说，当群众欢送他们来北京的时候，都嘱咐他们要选举最亲爱的人来做自己国家的领袖。

军队代表王有根得到当选消息的时候，正在学校学习。许多同学和教师们来祝贺他，形成了一个座谈会。他们热情地说，最好在投票的时候，也能把他们的名字签上。山西省代表曲耀离来北京的时候，拖拉机站上的人也来送，说千万要替他们也投一票。另一个山西省代表吴春安说，他动身的时候，社里的一个老社员，七十多岁了，特地奔跑过来招呼他，他还以为他要捎什么东西。可是老头儿说的，就是大家心里都有的那一句话。新疆省代表帕提汉·苏古尔巴也夫微笑地告诉记者，当他经过阿尔泰草地的时候，一个过去贫苦现在有了十几头牲口的哈族牧民握着他的手说不出话来，最后只说了一句："一定要选他老人家啊！"

从珠穆朗玛峰到鸭绿江边，从塔里木盆地到珠江三角洲，六亿人民怀着同样的心愿。这是中国的大喜日！六亿人民心上开了花！

（原载 1954 年 9 月 16 日《人民日报》）

材料三　中华人民共和国第一部宪法的制定过程

一、宪法制定缘起

1949 年，中国人民取得了革命的胜利，人民民主专政的国家制度得以建立起来。建国初虽无宪法，但《中国人民政治协商会议共同纲领》起了临时宪法的作用。到 1953 年，《共同纲领》所规定的目标已基本实现，召开全国人民代表大会和地方各级人民代表大会，制定中国人民的根本大法——宪法的条件已经具备。

1952 年 12 月 24 日，在全国政协常委会召开的第 43 次会议上，周恩来代表中国共产党提议，以全国政协名义向中央人民政府委员会建议：按中国人民政府组织法第 7 条第 10 款规定，于 1953 年召开全国人民代表大会和地方各级人民代表大会，并着手宪法草案的起草工作。全国政协常委会一致同意中国共产党的提议，认为这是符合全国人民的愿望和要求的。

1953 年 1 月 13 日，中央人民政府委员会第 20 次会议讨论了全国政协的建议，做出了筹备召开全国人民代表大会及地方各级人民代表大会的决议。周恩来总理在会上就召开全国人民代表大会和地方各级人民代表大会问题，作了详尽的说明。他说，及时地召开全国人民代表大会及地方各级人民代表大会，不仅有必要，而且也有充分的条件。既然召开全国人民代表大会，就应该有自己的法律——宪法。参加这次会议的政府委员一致赞同周恩来的提议。最后，毛泽东作了简短的结论，会议通过了关于召开全国人民代表大会及地方人民代表大会和制定宪法的决议。

为了进行宪法起草工作，中央决定成立宪法起草委员会，由毛泽东任主席，委员有朱德、宋庆龄、李济深、李维汉、刘少奇、周恩来等 33 人。宪法起草工作进入具体准备阶段。但因 1953 年若干省份灾情严重，为集中力量战胜自然灾害，发展农业生产，中央人民政府委员会于 1953 年 9 月 18 日召开第 28 次会议，通过了关于推迟到 1954 年召开全国人民代表大会及地方各级人民代表大会的决议。这就使宪法的起草工作及各项准备工作，获得了更加充分的时间。

二、毛泽东亲自领导起草宪法

1952年12月，以政务院内务部为主组成了办公室搜集有关制定宪法的资料。1953年底，中共中央成立宪法初稿起草小组，由毛泽东亲自领导。1954年1月7日，起草小组在杭州开始工作，在毛泽东主持下首先制定起草宪法的工作计划，并就此于1月15日致电刘少奇等中央同志征求意见。刘少奇于翌日复电称："此间同志同意主席所定宪法起草工作及讨论的计划。即将来电印发给在京各中委及候补中委，并要他们阅读所列参考文件。"

宪法起草小组于2月中旬提出初稿，为深入研究和修改初稿，中央又成立6个讨论研究小组。各小组研究讨论一个多月，将初稿修改稿多次送中央政治局审议。2月下旬，宪法起草小组提出二读稿。2月25日，提出三读稿。2月28日、3月1日两天，中央政治局扩大会议讨论并基本通过宪法草案初稿三读稿，并决定由董必武、彭真、张际春负责，以董必武为主，根据中央政治局讨论的意见以及宪法起草小组的意见，将三读稿加以研究修改。3月8日，提出四读稿。3月12日、3月13日、3月15日，中央政治局召开扩大会议，对四读稿进行讨论修改，从而基本完成了宪法草案初稿的草拟工作。

3月15日，中央政治局会议作出两项决议：(一)以陈伯达、胡乔木，董必武、彭真、邓小平、李维汉、张际春、田家英等8同志组成宪法小组，负责对宪法草案初稿的条文作最后的修改后，提交中央讨论；(二)组成宪法起草委员会办公室，由李维汉为秘书长，齐燕铭、田家英、屈武、胡愈之、孙起孟、许广平、辛志超为副秘书长。

全国政协常务委员会根据中央的指示，于1954年3月16日召开第53次会议，邀请各民主党派、团体及各界民主人士座谈宪法草案初稿，共有500多人、分17个组参加讨论。

三、宪法起草委员会七议七改宪法草案

1954年3月23日，宪法起草委员会召开第一次会议。毛泽东主持会议并代表中共中央将宪法草案初稿提交宪法起草委员会。毛泽东说，这个初稿可以小修改，可以大修改，也可以推翻另拟初稿。宪法起草委员会完全接受了党中央提出的初稿。会议决定：宪法草案的讨论，除宪法起草委员会全体会议外，政协全国委员会也进行分组讨论，并分发各大行政区、各省市的领导机关和各民主党派、各人民团体的地方组织进行讨论。会议还决定：正式聘请周鲠生、钱端升为法律顾问，叶圣陶、吕淑湘为语文顾问。

3月28日，宪法起草委员会办公室成立，下设编辑组、会议组、记录组、联络组、总务组作为委员会的职能机构，紧张而细致地开展各项工作。

全国政协分组讨论，从3月25日至5月5日，共进行40天，参加者500多人，开会260次，平均每组开会15次，最多者达20多次。各组发言热烈、认真，提出的意见和疑问除重复者外，达3900多条。

为了在全国范围内开展宪法的讨论，3月25日，中共中央发出了《关于讨论中华人民共和国宪法草案初稿的通知》，要求各地党委认真讨论并对整个讨论加以领导和组织。于是，各大行政区、各省、市、自治区和50万人口以上的省辖市，广泛地进行了对宪法草案初稿的热烈讨论，参加者达7千多人。大体由4月上旬开始，5月底结束，提出的意见和疑问共2900多条。在此期间，中国人民革命军事委员会、中国人民解放军、中国人民志愿军等也积极进行了讨论。各方面在讨论中提出的问题，对宪法草案初稿的修改起了重要作用。

针对宪法草案写得比较简单这一情况，毛泽东说："宪草要简单、明了"。我们国家各方面都缺乏经验，将宪草写得简单、明了些，是有好处的，等将来有经验时，再制定详细的宪法。而且，我们还可以根据情况，多制定些子法。至于母法——宪法，就不能随便变更、修改，否则会有影响。所以，我们的宪法草案，除总纲外，其他各章节都写得比较简单。

5月6日至5月22日举行召集人联席会议，参加会议的有各组召集人、副召集人，秘书长、副秘书长，顾问等。召集人联席会议是在宪法起草委员会讨论以前和在分组讨论宪法草案初稿的基础上召开的，主要是对各小组所提的一些重要的、原则性的问题和意见进行反复讨论、研究，然后，将基本上一致的重要意见提交宪法起草委员会，为讨论修改宪法提供正确的参考意见。会议对宪法草案进行了认真的逐章逐节的讨论，整理出了宪法草案初稿的修改意见，并于5月26日，提交中央人民政府委员会讨论。

5月27日，宪法起草委员会召开第二次会议，正式讨论宪法草案初稿。刘少奇主持会议。讨论修改的主要内容是：序言和第一章总纲。

5月28日，进行第三次会议，讨论第一节至第三节，即全国人民代表大会、中华人民共和国主席和国务院。

5月29日，进行第四次会议，讨论第二章第五节民族自治机关，第六节法院和检察机关，第三章公民的基本权利和义务。

5月31日，进行第五次会议，讨论第二章第四节地方各级人民代表大会和地方各级人民委员会，第四章国旗、国徽、首都及遗留问题，并对宪法草案初稿再次进行通盘讨论。在休会期间，宪法起草委员会整理出1954年5月31日修正稿，提交下次会议讨论修正。

6月8日　进行第六次会议，根据5月31日修正稿，会议进行了全盘讨论。

6月11日　进行第七次会议，讨论并通过6月8日的修正稿和关于宪法起草工作经过的报告。毛泽东主持会议。他说："中央人民政府委员会将要在最近开会，宪法草案大概在15日以前公布，在全国人民中间还要进行两个半月到三个月时间的讨论。宪法草案公布后，要在全国范围内进行广泛的解释，组织讨论。今天的会议是对宪法草案的全部条文作最后的审查。虽然大家对条文都很熟悉了，但是今天要表决通过，为了慎重起见，还是把它读一遍吧。"宣读条文后，李维汉就修改之处和修改原因作了说明。接着又进行讨论。最后，在毛泽东主持下付诸表决，一致通过。

宪法草案的通过，标志着宪法起草工作胜利结束。毛泽东说："宪法的起草，前后差不多七个月。""每一次稿本身都有许多修改，在西湖那一次稿，就有七、八次稿子。前后总算起来，恐怕有一、二十个稿子了。大家尽了很多力量，全国有八千多人讨论，提出了五千几百条意见，采纳了百把十条，最后到今天还依靠在座各位讨论修改。总之，是反复研究，不厌其详。将来公布以后，还要征求全国人民的意见。宪法是采取征求广大人民的意见这样一个办法起草的。这个宪法草案大体上是适合我们国家情况的。将来全国讨论以后，会有好的意见提出来，会有所修改，但总的方面不会有什么改动了。"

四、人民讨论，人民修改

6月14日，中央人民政府委员会召开第30次会议，会议由毛泽东主持，有21人发言，一致表示拥护和赞同《中华人民共和国宪法草案》，并作出三项决议：(一)中央人民政府委员会一致通过宪法起草委员会所起草的《中华人民共和国宪法草案》，并予公布。(二)全国各地各级人民政府应立即在人民群众中普遍地组织对于宪法草案的讨论，向人民群众广泛地进行对于宪法草案内容的说明，发动人民群众积极提出对于宪法草案的修改意见。(三)宪法起草委员会应当继续进行工作，收集人民的意见，加以研究，在第一届第一次全国人民代表大会会议举行以前完成宪法草案的修改，并准备向全国人民代表大会提出关于宪法草案的报告。

宪法草案通过后，毛泽东在会上作了重要讲话。他说："这个宪法所以得人心，大家所以赞成，就是因为有这两条：一条是正确地恰当地总结了经验，一条是正确地恰当地结合了原则性和灵活性。""宪法公布以后，用宪法这样一个根本大法的形式，把人民民主和社会主义原则固定下来，使全国人民有一条清楚的轨道，使全国人民感觉有一条清楚的明确的道路可走，有了章程。一个团体要有一个章程，一个国家也要有一个章程，宪法就是一个总章程，是根本大法。"

为了做好宪法草案的宣传和讨论，在公布之前，中共中央于5月21日发出了《关于在全国人民中进行宪法草案的宣传和讨论的指示》。

自6月15日宪法草案公布起，历时三个月，全国一切城市和农村，广大人民群众都投身于积极讨论宪法草案的热潮。

经过全民讨论后，宪法起草委员会于9月8日的第八次会议上，对宪法草案又作了较大修改，并提交9月9日中央人民政府委员会第34次会议通过。9月12日，宪法起草委员会第九次会议讨论《关于中华人民共和国宪法草案的报告》。刘少奇主持了会议。会议一致通过了关于宪法草案的报告。

五、根本大法庄严诞生

第一届全国人民代表大会第一次会议于9月15日召开。9月14日，全国各地人民代表都已云集北京，大会召开前夕，又广泛听取了人大代表对宪法草案的意见。根据人大代表所提意见，9月14日中央人民政府委员会召开临时会议，对宪法草案又作了修改。出席会议的除政府委员44人外，还邀请第一届全国人民代表大会第一次会议代表组组长21人列席会议。

会上，毛泽东提出："宪法草案有两个地方要修改，这是全国人民代表大会代表们提出的意见，改了比较好。"一个地方是：序言第三段，"'我国的第一个宪法'，改为《中华人民共和国宪法》。这些修改都是属于文字性的，但不改不行。过去中国的宪法有九个(草案不在内)：清朝的《宪法大纲》，孙中山的《中华

民国临时约法》，袁世凯的《中华民国约法》，曹锟的《宪法》，《中华民国训政时期约法》，蒋介石的《宪法》，瑞金工农民主中央政府颁布的《瑞金宪法》，《中国人民政协共同纲领》，《中华人民共和国宪法》。说这个宪法是'我国的第一个宪法'，不妥；说它是《中华人民共和国宪法》，则名符其实。""另一个地方是：第三条第三款：'各民族……都有保持或者改革自己的风俗习惯和宗教信仰的自由'。问题出在'和宗教信仰'五字上，代表中有人提出说不妥，改革'宗教'可以，改革'信仰'则不妥，并且第88条'中华人民共和国公民有宗教信仰自由'已经有了规定。所谓有'宗教信仰自由'，就是说：你信仰宗教也好，不信仰宗教也好，你可以信这种宗教，也可以信那种宗教。……既然有第88条，第3条再讲'改革宗教信仰的自由'，就重复了。这是西藏代表提出的意见，说这样写法不好，似乎是不要宗教了，说'改革宗教'还可以。历史上的宗教改革倒是多了，比如天主教、基督教、佛教、喇嘛教等等。我看这一条意见是有理由的，把'和宗教信仰'五字删掉好，改为：'都有保持或者改革自己的风俗习惯的自由'。这一点，刘少奇的宪草报告中应当提到。"

1954年9月15日，中华人民共和国第一届全国人民代表大会第一次会议在北京中南海怀仁堂隆重开幕。下午3时，中央人民政府毛泽东主席主持会议，并致开幕词。他说："这次会议所制定的宪法将大大地促进我国的社会主义事业。"

下午4时，在通过会议议程之后，会议随即进入第一项议程。首先由刘少奇代表宪法起草委员会作《关于中华人民共和国宪法草案的报告》，他的报告不断引起全场热烈的掌声。

9月16日下午至9月18日下午，讨论宪法草案和刘少奇所作的宪法草案的报告。在会上发言的代表共计89人。所有发言的代表都兴奋地表示拥护宪法草案，同意刘少奇的报告，并一致建议会议通过并正式公布宪法。

9月20日，第一届全国人民代表大会第一次会议在代表们的热烈掌声中正式通过了《中华人民共和国宪法》。

（作者：王德昌、郝和国）

材料四　会场的一角

周立波

九月二十日是个晴朗的好日子。《中华人民共和国宪法》在这一天正式诞生了。

下午二时，离开会时间还差一点钟，我们乘车驰过北海和中南海间的金鳌玉带桥，从政务院北门开进中南海。走了一段路，我们进了怀仁堂，里边的灯光还没有全亮，全场还只有一些工作人员和监票人员在走道上走动，小声地谈论些什么。

我坐上了我的席位，从容地看看四周围。高悬在两边廊子上的六角宫灯的红穗，在通风器下边流动的空气里轻轻地飘动。主席台上，灰绒幔子的当中，我们的国徽在台顶灯光的照耀下，发出金色的、晃眼的光彩。

代表们渐渐来到了。少数民族的男女代表都穿着自己民族的颜色鲜亮的盛装。达赖喇嘛和班禅额尔德尼穿起了团花的黄缎子袍子。达赖的上身还套一件起蓝花的黄缎子坎肩，黄袍的袖口镶着一截大红的缎子。

下午三点，会场东面的门口，出现了毛泽东同志和他的亲密战友刘少奇同志、周恩来同志和朱德同志，会场里爆发一阵热烈的鼓掌。毛主席晒得黑黑的健康的脸上含着微笑，转过身子向代表们扬手。

执行主席们走上了主席台，周总理站在当中，宣布开会。会场首先通过了无记名投票的办法和监票人的名单。往后，执行主席要大会秘书处的一位同志朗读了宪法草案的全文，接着问道："大家还有没有最后的修改的意见？"回答是一阵鼓掌，讨论了很长的时日，大家再也没有修改的意见了。

报到的代表是一千二百十二人，今天出席一千一百九十七人，只有十五人由于患病而缺席。执行主席宣布了核对的人数。

全场分设了十个票箱。监票人已经站在票箱的旁边。各个代表组的执行组长开始发票了。

浅红色的表决票上，用汉、蒙、藏、维四种文字印着："通过中华人民共和国宪法表决票"。旁边的框框里也用上述四种文字印着："通过中华人民共和国宪法"，顶上的长方格是投票人画圈或是画×的地方。

执行主席和监票人投票以后，全体代表跟着投票了。

我在浅红色的表决票上庄严地画了一个圆圈，站起身来，和附近的代表们一起，排成一行一行地，有次序地走到票箱的跟前，把票从红漆箱的长方小孔里投了进去。

离我的座席不远，有一位贵州苗族女代表，穿件黄缎子花袖上衣，系条青裙子。她随着大家，走到票箱，庄严地把票投入，又回到了自己的座位。

在我右首的走道上，我看见了两位从井冈山下来，参加了长征的、身经百战的将军。他们穿着黄呢子军服，手里拿着表决票，向票箱走去。看着他们脸上的皱纹和头上的白发根，人们不禁想起中国革命中的武装斗争的艰难、曲折和长久。

我看见了董必武同志、林伯渠同志、徐特立同志和蔡畅同志，中国革命的前辈，毛主席的老战友，我们民族的最优秀的代表们，也随着大家，走近票箱，投入了他们的画好了圆圈的红票。在过去漫长的岁月里，他们参加了多少艰险的战斗！特别是董老，他和毛主席一起参加了中国共产党的第一次代表大会。看着他的微弯的背，人们会自然而然地联想到一九二一年七月一日那天，没有那一天，就不会有往后三十三年人民有组织的轰轰烈烈的战斗，也不会有我们通过人民宪法的欢欣鼓舞的今天。

我看见了帅孟奇同志。她戴着眼镜。她的一只眼睛半瞎了。在国民党反动派的监牢里，她给灌了混着汽油的冰水。汽油呛进了鼻子，毁坏了眼膜，从那时候起，她的目力变差了，走路很吃力。现在，她扶着手杖，跟着大家，慢慢地走近了票箱。

我也看见胸前挂着闪亮的奖章和纪念章的许多战斗英雄和劳动模范都投了票了。

科学家、哲学家、作家、艺术家、社会活动家、学者、教授、工程师、教员、起义将领、各少数民族代表和各民主党派、各社会阶层的代表都投完了票，回到了自己的座位。

大家的注意力集中在一位穿青袍、戴花镜、右手拄一根红漆拐杖的老人身上。他是画家齐白石，今年九十四岁了。长长的胡须和前边的稀发一片雪白。这位木匠出身的老画家，经过将近一个世纪的生活，终于看见了人民的宪法，并且参与了它的表决。

投票完毕，主席宣布开票箱。我们前面的八号票箱的锁给打开了，监票人和计票人把票取出来点验。其它的票箱也都打开了。全场鸦默鹊静地，只听见计票人的轻微的点票的声音。

秘书处的人把投票总数报告了执行主席。主席紧跟着宣布：投票张数和发票张数相等，表决有效。全场爆发了长久的、热烈的鼓掌。这时候，挂在怀仁堂的米黄色的方柱上的电表指着下午五点二十五分钟。

休息半点钟以后，主席宣告：投票一千一百九十七张，同意票一千一百九十七张，《中华人民共和国宪法》全场一致通过了。代表们全体起立，鼓掌，欢呼，许多人喊“中华人民共和国万岁”，许多人喊“毛主席万岁”，暴风雨似的掌声延续了五分钟。

这部宪法是毛主席领导的宪法起草委员会起草的。草案公布以后，全国人民经过了两个多月的讨论，提出了一百一十八万多条修改的意见。在全国人民代表大会上，刘少奇同志在他的报告里，对宪法产生的历史背景和社会状况，以及宪法的过渡时期的性质，作了精辟透彻的分析和说明。

我们的宪法表现了六亿人民的意志和心愿。它记录了我们革命的过去的成果，反映了我们社会的目前的情况，它将保证我国人民，在共产党、毛主席的英明领导下，消灭剥削和贫困，胜利地走向繁荣和幸福的社会主义的社会。

在中华人民共和国第一届全国人民代表大会第一次会议的开幕词中，毛主席用诗一样的文句向大家宣告：

“我们正在前进。

“我们正在做我们的前人从来没有做过的极其光荣伟大的事业。

“我们的目的一定要达到。

“我们的目的一定能够达到。

“全中国六万万人团结起来，为我们的共同事业而努力奋斗！

“我们的伟大的祖国万岁！”

我们将永远地记住我们的领袖和导师的这些话。我们将为我们伟大的祖国的社会主义的目的而贡献自己的一切。

（原载《中国青年报》1954年9月30日）

二、批判俞平伯在《红楼梦》研究中的“唯心主义观点”及胡适资产阶级唯心论

背景介绍

为了实现过渡时期总路线，中共中央提出，共产党在思想工作中的最根本任务是宣传唯物主义思想，反对唯心主义思想；使广大干部学会运用马克思列宁主义的思想武器改进党和国家的工作；使广大人民群众脱离资产阶级思想的影响，提高为建设社会主义社会而奋斗的觉悟。

这一时期思想战线上的工作，大致经历了三个阶段。从1953年1月到1954年9月为第一阶段，党和政府主要通过各级党校、开办马克思主义夜校、业

余大学等形式，组织党和政府的干部和知识分子继续学习列宁、斯大林等人论经济建设的著作。这一阶段进行的是和风细雨式的正面思想教育，对提高干部和知识分子的马列主义水平起了重大作用。从1954年10月到1955年7月为第二阶段。这时由于对《红楼梦》研究引起的争论，使党和政府中断了原来的思想教育计划，改以宣传唯物论、批判唯心论为主要内容。一方面通过举办讲演会，对全体干部和500万知识分子普遍宣讲唯物论，批判唯心论；一方面采用群众运动的方式，通过批判科学文化界的"资产阶级学术思想"，宣传唯物主义思想，肃清唯心主义思想。结果引起了一场大规模的思想论争，以致动用专政机关，从而挫伤了知识分子的积极性，对全国科学文化事业的发展产生了不良影响。从1955年8月到1956年12月为第三阶段。随着社会主义改造和建设高潮的出现，知识分子的作用日益重要，为了充分调动和发挥知识分子的作用，党和政府开始调整知识分子的政策。

材料：

- 对俞平伯在《红楼梦》研究中"唯心主义观点"的批判
- 对俞平伯研究《红楼梦》的批判
- 对胡适思想的批判

材料一　对俞平伯在《红楼梦》研究中"唯心主义观点"的批判

俞平伯早在20年代就开始了对《红楼梦》的研究。1952年9月，他把旧著《红楼梦辨》增删后，以《红楼梦研究》为名再版发行。1953年5月，中国文学艺术联合会（简称中国文联）机关报《文艺报》第9期对该书作了推荐介绍。之后，他又发表了几篇关于《红楼梦》研究的文章，其中一篇《红楼梦简论》发表在《新建设》杂志1953年3月号上。俞平伯对《红楼梦》的研究，作了许多有价值有意义的工作，但由于受旧思想的影响，难免也存在一些缺点。

1954年秋，两个青年文学爱好者李希凡、蓝翎合写了一篇批评俞平伯的文章，题为《关于〈红楼梦〉简论及其他》，投稿《文艺报》未被采用，继由山东大学学报《文史哲》9月号发表。10月10日，《光明日报》副刊《文学遗产》又发表了他们的另一篇文章《评〈红楼梦研究〉》。他们在上述两文中认为：俞平伯在《红楼梦》研究中"离开了现实主义的批评原则，离开了明确的阶级观点，从抽象的艺术观点"和"反现实主义的唯心论的观点"出发，否定了《红楼梦》的伟大社会意义和杰出的艺术价值，用烦琐考证的方法把人们引向了不可知论，其思想根源是胡适在《红楼梦考证》中的主观主义、唯心主义。

李、蓝的文章立即引起了毛泽东的重视。10月16日，毛泽东写信给中共中央政治局和其他有关同志，并附上李、蓝的文章，称"这是三十多年以来向所谓红楼梦研究权威作家的错误观点的第一次认真的开火"；批评《文艺报》、《人民日报》某些人"同资产阶级作家在唯心论方面讲统一战线，甘心作资产阶级的俘虏"，指出，这种"容忍俞平伯唯心论和阻挡'小人物'的很有生气的批判文章的奇怪事情"，值得注意；并提出要批判俞平伯一类资产阶级知识分子毒害青年的错误思想。毛泽东的信便将原来正常的学术争论变成了批判俞平伯等知识分子学术思想的群众运动。

文艺界的党组织迅速传达了毛泽东的信。10月24日，中国作家协会（简称中国作协）古典文学部召开了关于《红楼梦》研究的讨论会。俞平伯、蓝翎等60多人参加了会议。会议认为，俞平伯沿袭了胡适的资产阶级唯心主义、形式主义的观点，应通过学术上的自由讨论，对古典文学研究中一直未肃清的资产阶级唯心主义观点进行批判。会议指出：自由争辩是学术研究上展开批评和自我批评的良好方式之一。这次关于《红楼梦》研究问题的讨论是个开端，希望继续展开讨论。

10月28日，《人民日报》发表了《质问〈文艺报〉编者》的文章，指责文艺界某些领导人容忍和颂扬胡适派资产阶级唯心论，对"权威学者"的资产阶级思想委曲求全，对生气勃勃的马克思主义新生力量采取了资产阶级贵族老爷式的态度，从而把关于《红楼梦》研究的讨论推上了激烈的批判斗争阶段。

10月31日至12月8日，中国文联和中国作协主席团连续召开了8次联席扩大会议，对俞平伯的"唯心主义观点"进行了批判，并揭发了《文艺报》的错误，决定改组其编辑部，重订其办报方针。同时，全国各地报刊、文教部门、高校文科系、文艺和科研团体、各民主党派等，也纷纷发表批判文章，开座谈会、批判会，全国形成了一场批判俞平伯"资产阶级唯心主义思想"的群众运动，并认为这是"工人阶级对资产阶级在思想战线上的又一次严重斗争"，直到12月才告一段落。

材料二　对俞平伯研究《红楼梦》的批判

新中国成立后，1951年，毛泽东提出“百花齐放，推陈出新”作为改造旧文化、建设新文化的方针。为了更好地研究和继承祖国古典文学的优秀传统，有关部门整理出版了一批著名的古典文学作品，1953年12月，作家出版社出版的新版《红楼梦》就是其中之一。以此为契机，红学家俞平伯将28年前出版过的《红楼梦辨》“有的全删，有的修改”，“共得三卷十六篇”，改名为《红楼梦研究》①，1952年9月，由棠棣出版社出版。随后他又发表了《红楼梦简论》②等几篇关于《红楼梦》研究的文章（其中《〈红楼梦〉简说》、《我们怎样读〈红楼梦〉？》、《〈红楼梦〉的思想性和艺术性》和《〈红楼梦〉评介》，是受俞平伯之托，由王佩璋代写的）。

“小人物”的挑战

古典文学作品的大量出版，带来一个新的问题，就是如何认识这些作品的思想意义和艺术价值，如何把古代的艺术珍品变成新的历史时期的群众所能接受的宝贵财富。《红楼梦》同样面临着这样的问题。俞平伯研究《红楼梦》，从对各种版本的校勘、考订、追根溯源到对作品的艺术鉴赏和思想倾向的评论，涉猎甚广而且颇有建树。他的论著对于帮助向读者介绍《红楼梦》，起了一定的积极作用，但它不能给读者以正确的方法，而且其中有不正确的观点。现实向《红楼梦》的研究者提出了迫切的要求：正确地分析评价《红楼梦》，使它从各种谬论中解脱出来，让广大读者，尤其是青年能够更好地欣赏它，让文艺工作者正确地学习它。就是在这样的历史背景下出现了两位“小人物”李希凡、蓝翎对红学家的挑战。

1953年5月，《文艺报》第9期的“新书刊”专栏里，介绍了俞平伯的《红楼梦研究》，说这本书对《红楼梦》“作了细密的考证、校勘，扫除了过去‘红学’的一切梦呓，这是很大的成绩。其他有价值的考证和研究也还有不少。”

不久，李希凡、蓝翎两位青年合写了一篇批评俞平伯的文章，题为《关于〈红楼梦简论〉及其他》。他们写信问《文艺报》可以不可以批评俞平伯，《文艺报》没有答复。他们又写信给母校山东大学的老师，获得了支持，山东大学学报《文史哲》9月号发表了他们的文章。这篇着重批评俞平伯否定《红楼梦》的“反封建倾向”，说《红楼梦》“是封建社会没落时期的社会生活的百科全书”，人们通过作者笔下的主人公的悲剧命运所获得的教育是激发起对于封建统治者及其全部制度的深刻憎恨。

这篇文章引起了毛泽东的重视。9月中旬，在中宣部文艺处工作的江青到《人民日报》编辑部，要求《人民日报》转载该文，借此展开对资产阶级唯心论的批判。《人民日报》编辑以“党报不是自由辩论的场所”为理由，拒绝转载。后来《文艺报》同意转载（登在1954年第18期上），主编冯雪峰为该文加了编者按语。按语说，文章的作者“是两个在开始研究中国古典文学的青年；他们试着从科学的观点对俞平伯先生在《红楼梦简论》一文中的论点提出了批评。”“作者的意见显然还有不够周密和不够全面的地方，但他们这样地去认识《红楼梦》，在基本上是正确。只有大家来继续深入地研究，才能使我们的了解更深刻和周密，认识也更全面”。

10月10日，《光明日报》副刊“文学遗产”专栏发表了这两位青年批评俞平伯的另一篇文章《评〈红楼梦研究〉》。

10月16日，中共中央主席毛泽东给中央政治局的同志和其他有关同志写了《关于红楼梦研究问题的信》，批评了《文艺报》和《人民日报》，支持两个青年对俞平伯的批评，并且从整个意识形态领域发动对胡适派的斗争。他说李、蓝的两篇文章，“是对三十多年以来的所谓红楼梦研究权威作家的错误观点的第一次认真的开火”，“看样子，这个反对在古典文学领域毒害青年三十余年的胡适派资产阶级唯心论的斗争，也许可以开展起来了”。毛泽东说：“事情是两个‘小人物’做起来的，而‘大人物’往往不注意，并往往加以阻拦，他们同资产阶级作家在唯心论方面讲统一战线，甘心作资产阶级的俘虏，这同影片《清宫秘史》和《武训传》放映时候的情形几乎是相同的。”③

10月28日，《人民日报》根据毛泽东的指示，发表了署名文章《质问〈文艺报〉编者》，极其严厉地指责文艺界某些领导人“长时期以来”“对胡适派资产阶级唯心论曾经表现了容忍麻痹的态度，任其占据古典文学研究领域的统治地位而没有给以些微冲撞；而当着文艺界以外的人首先发难，提出批驳以

---

① 俞平伯：《红楼梦研究·自序》，人民文学出版社1973年版，第3页。

② 载《新建设》杂志1954年3月号。

③ 《毛泽东选集》第5卷第134、134—135页。

后，文艺界中就有人出来对于'权威学者'的资产阶级思想表示委曲求全，对于生气勃勃的马克思主义思想摆出老爷态度。"

对俞平伯《红楼梦》研究的批评

文学艺术的各级党组织及时地将毛泽东的信向文艺学术刊物编辑部和其他学术研究机关的党员干部进行了传达。10月18日，中国作家协会党组召开会议，传达和学习毛泽东的信，与会者作了初步的思想检查。10月20日，作协古典文学部召开关于《红楼梦》研究的讨论会，指出资产阶级唯心论在古典文学研究领域长期占据统治地位的严重性和危险性，清除胡适派唯心论的影响是思想战线的迫切任务。

从10月31日至12月8日，全国文联主席团和中国作协主席团先后召开八次扩大的联席会议，就反对《红楼梦》研究中的胡适派资产阶级唯心论的倾向和《文艺报》的错误等问题，展开了讨论，并检查了《文艺报》的整个工作。联席会议最后作出了《关于〈文艺报〉的决议》，认为《文艺报》的主要错误是："对于文艺上的资产阶级错误思想的容忍和投降；对于马克思主义新生力量的轻视和压制"。会议决定改组《文艺报》的编辑机构，重新成立编委会。

与此同时，首都和全国各地报刊，发表了许多批评俞平伯的《红楼梦》研究的文章。全国各地的文化教育部门（各大专院校的文科各系）、文艺团体和各民主党派也都纷纷举行《红楼梦》研究问题的座谈会、讨论会和批判会，形成了比批判电影《武训传》规模更大的思想批判运动。

在这场批判运动中，报刊上发表了数百篇文章。1955年作家出版社编辑出版的《红楼梦讨论集》4集，共收入讨论文章129篇，近100万字。这些文章论证的主要思想，认为《红楼梦》是一部伟大的现实主义作品，它有鲜明的反封建主义的倾向性，它深刻地暴露了封建贵族阶级的内外矛盾和斗争，深刻地揭示了贵族统治阶级和封建制度即将崩溃的历史命运。这些文章主要批评俞平伯承袭胡适的观点和方法，割弃了作品的社会意义和艺术价值，否认《红楼梦》是一部伟大的现实主义作品，用烦琐的考据把人们引向不可知的迷津。他们比较集中地批评了俞平伯五个方面的问题。

一、所谓"自传说"。俞平伯认为，曹雪芹写的《红楼梦》，"是感叹自己身世的"，"是情场忏悔而作的"，"是为十二钗作本传的"，一句话，"《红楼梦》有自传的性质"。这个观点同胡适的"自传"说有某种历史的联系。批判者认为，《红楼梦》和其它文学作品一样往往融进了作者自身的经历和生活感受，但它毕竟是艺术典型的创作。《红楼梦》写的不是曹雪芹个人的遭遇，也不是他一家的悲剧，它是对当时的整个封建社会面貌的艺术概括。说它是作者个人的"自传"，就抽掉了它的丰富的社会内容，否认了《红楼梦》是曹雪芹以现实主义态度对封建社会进行解剖的典型意义。

二、所谓"怨而不怒的风格"和"钗黛合一"说。俞平伯在一些文章里，也讲到《红楼梦》描写了封建大家庭的罪恶。但他认为曹雪芹对这个大家庭和封建社会的现实所抱的态度是："既无所赞美也无所贬抑"，即所谓"怨而不怒"，不象《水浒》那样"有些过火"和"锋芒毕露"。俞平伯还认为曹雪芹对书中所写的人物是一视同仁的，无所谓爱憎和褒贬。他列举"金陵十二钗正册"中钗黛二人"合为一图，合咏一诗"；第五回对秦可卿的描写："鲜艳妩媚有似宝钗，风流袅娜又如黛玉"，"乳名'兼美'"，"红楼梦曲引"中有"悲金悼玉的红楼梦"一句，金指宝钗，玉指黛玉，"悲"、"悼"都是痛惜的意思，等等。根据这些，他断定钗黛"名虽二人，人却一身"，是"两峰对峙，双水分流"。批评者指出，"双美合一"，抹杀了作者对人物的褒贬态度，把互相矛盾的两个人物形象调和在一起，否定了作者爱憎的倾向性，也就否定了作品深刻暴露封建社会种种罪恶的积极意义。

三、所谓"色空观念"说。俞平伯说《红楼梦》的"主要观念是色空"。他认为《红楼梦》写的无非是"由盛而衰，由富而贫，由绮腻而凄浮，由骄贵而潦倒，即是梦，即是幻，即是此书本旨"。由色空观念出发，产生了许多真假反正，可彼可此，无所谓肯定或否定的人物。批评者指出，《红楼梦》有"空"的思想，但它不是主要的。《红楼梦》写的是现实社会的悲剧。它真实地反映了封建社会内部的各种矛盾，各种人物之间的复杂关系以及整个社会面貌。作者对于"僧"和"道"是持憎恶、批判态度的。"色空观念"论，直接否定了《红楼梦》的现实主义特色。

四、所谓"脱胎"说。俞平伯在论述《红楼梦》的"传统性"时，认为《红楼梦》"脱胎于《金瓶》"，"源于《西厢》"，认为《红楼梦》的故事情节、主题，都是由《庄子》、《诗经》、《春秋》、《左传》、《楚辞》、《金瓶梅》、《西游记》、《水浒》、《西厢记》等书"脱胎而来"。他从《红楼梦》中找出个别情节或词句，同它以前的古典作品加以对照，根据它们之间有相似之点，从而得出"脱胎而来"的结论。批评者指出，学识渊博的文学作

家利用前人的文学成果，或者由于描写人物的需要，借用古典作品中的故事或语句，是不足为怪的。把这种利用前人成果说成是文学的"传统性"，那是对"传统性"的曲解。在说明《红楼梦》同过去文学作品的继承关系时，要着重地阐明作者的独创性，而不应当牵强附会地去推测作者的模仿性。"脱胎"之谈，否认了《红楼梦》的独创性，也就贬低了这部伟大现实主义杰作的价值。

五、实用主义的烦琐考证。批评者认为，俞平伯的上述观点，都是用烦琐考证方法得出来的结论。这种方法不是对《红楼梦》的思想意义和艺术价值作科学的研究，而是对书中的一些无关紧要的细枝末节，一些个别的情节或词句，孤立地主观附会。这种方法是"新红学派"惯用的基本方法。它不可能使人真正理解《红楼梦》的价值和意义。

（摘自《文坛三公案》）

材料三　对胡适思想的批判

1954年9月，李希凡、蓝翎两位"小人物"发起对俞平伯《红楼梦》研究的批评，还只是文学艺术范围内的事。同年10月毛泽东的《关于〈红楼梦〉研究问题的信》，却从整个意识形态领域阶级斗争的高度，发动了"批判胡适资产阶级唯心论"的斗争。这场斗争不局限于《红楼梦》研究，也不局限于古典文学，而是要"清除五四以来胡适派资产阶级思想在整个学术界和思想界的流毒和影响"。从俞平伯转向胡适，有一位学者对此作了通俗的解释：

随着对俞平伯"红楼梦研究"的批判，已经在全国展开了一个批判资产阶级学术思想的运动，而它的锋芒就逐渐从俞平伯转向胡适。这是很自然的，因为俞平伯研究红楼梦的方法，完全是继承着胡适的传统。"擒贼先擒王"，几十年来的中国学术思想界，如果要找一个资产阶级思想的典型代表人物，当然是胡适。胡适这个人在研究"学问"上涉及面很广。他提供了一种方法——治学方法和思想方法，好像在哪一个学术部门都用得上。因此，现在在各种学术部门都展开了对胡适思想的批判……①

1954年12月2日，中国科学院院务会议和中国作家协会主席团联席会议，决定联合召开批判胡适的讨论会，讨论的内容分为九个方面，即：

胡适的哲学思想批判，
胡适的政治思想批判，
胡适的历史观点批判，
胡适的文学思想批判，
胡适的中国哲学史观点的批判，
胡适的中国文学史观点的批判，
考据在历史和古典文学研究工作中的地位和作用，
《红楼梦》的人民性和艺术成就，
对历来《红楼梦》研究的批判。

联席会议推定郭沫若、茅盾、周扬、潘梓年、邓拓、胡绳、老舍、邵荃麟、尹达等9人组成委员会，并推郭沫若为主任。参加会议的作家；历史学家、大学教授、文艺工作者以及文艺、学术刊物的编辑将近100人。讨论会延续到1955年3月，共举行了21次。

1955年1月，中共中央发出《关于在干部和知识分子中组织宣传唯物主义思想批判资产阶级唯心主义思想的演讲工作的通知》。3月，中共中央又发出《进一步在全国人民中宣传唯物主义思想批判资产阶级唯心主义思想的指示》。《指示》分析了思想战线上阶级斗争形势，论述了这场批判运动的意义，指出"马克思列宁主义的理论基础是辩证唯物主义和历史唯物主义，而任何形式的资产阶级思想的核心就是唯心主义世界观。因此，党在思想工作中最根本的任务，就是宣传唯物主义的思想，反对唯心主义的思想。"

1954年、1955年，在生产资料所有制的社会主义改造的高潮中，我国文化思想领域内掀起了学习唯物辩证法和批判资产阶级唯心主义思想的高潮。如批判梁漱溟的错误思想——封建复古主义的文化观、"乡村建设运动"的理论、否认中国社会存在着阶级和阶级斗争的历史观；在教育界，批判杜威的教育思想；在医药卫生界，批判排斥中医的资产阶级思想；在工程建筑方面，批判复古主义和形式主义。对胡适思想的批判，是这个批判运动的中心。从1954年12月开始，全国各地有组织有计划地开展了对胡适思想的批判。各高等学校举行各种讨论会、座谈会和批判会。全国省、市级以上的报纸和学术刊物发表了几百篇批判文章。1955年由三联书店出版的《胡适思想批判论文汇编》共八册，收入150多篇文章，计200多万字。

艾思奇、胡绳、任继愈、孙定国、金岳霖、张世英等哲学界人士集中批判胡适的唯心主义哲学思想

① 嵇文甫：《胡适唯心论观点在大学中的流毒》，《新史学通讯》1956年元月号。

——他的实用主义的世界观，实用主义的真理论，实用主义的唯心史观、实用主义的美学、教育学和心理学。批判者认为，胡适用实用主义对抗辩证唯物主义，用唯心史观对抗唯物史观，用改良主义对抗社会革命论，用个人主义对抗集体主义。他的全部思想的哲学基础是主观唯心主义；胡适否认真理的客观性，否认自然和社会发展规律的可知性。

李达、侯外庐、王若水、曾文经、汪子嵩、孙思白等系统地剖析胡适的政治思想和立场，认为他在"五四"新文化运动中是一个改良主义者，"五四"以后，一贯致力于抵制马克思主义在中国的传播和运用，抗拒中国无产阶级领导的反帝反封建反官僚资本主义的人民革命。"胡适是半封建半殖民地的中国社会的产物，是美国帝国主义所一手造成的买办洋奴，他是彻头彻尾为美帝国主义服务的"①。

范文澜、黎澍、嵇文甫、周一良等史学界人士，以大量文章批判胡适的历史观，着重批判胡适的"大胆的假设，小心的求证"的治学方法，认为胡适的所谓"历史的态度"、"科学的方法"是反历史、反科学的。

何其芳、游国恩、刘绶松、蔡仪、王瑶、余冠英、陆侃如、冯沅君等文学界人士发表大量文章，批判胡适的文学思想、文学史观点和对中国古典文学作品的考证，指责他歪曲中国文学史，在古典文学研究中制造混乱；认为他以虚无主义态度对待祖国的文学遗产——根本取消"文言的文学"的价值，否定了一些最杰出的作家，降低了一些优秀古典文学的评价；一味崇拜西方文化，主张"全盘西化"。

有许多在解放前同胡适有过交往，受胡适的思想观点和治学方法深刻影响的文化学术界的老前辈，如罗尔纲、罗根泽、周汝昌、冯友兰、贺麟、李长之、吴景超、向达、陈友松等，也纷纷撰文，一面批判胡适思想，一面检讨自己。如贺麟，他非常严厉地批判了胡适的唯心主义思想，还顺便牵涉到梁漱溟早年的唯心主义思想，同时作了自我批评。他说："向敌对思想作斗争同时就是对自己思想的一种改造，批评别人同时也是自己照一下镜子。……批判别人的反动唯心论思想，也就是自己要和自己过去的反动唯心论思想划清界限的一个表现形式。"②

这次批判，规模之大，"参战"者之多（大部分是知名人士），持续时间之长（达两年之久），批判范围之广，都是空前未有的。

这次批判有一定的积极意义，它对胡适的一生和以胡适为代表的资产阶级唯心主义作了全面的清算。"五四"以后的30年间，胡适思想在中国学术界特别是在高级知识分子中有很深的影响。解放以后，经过政治学习、知识分子思想改造运动，旧文化旧思想受到了批判，但胡适的资产阶级思想一直没有触及。1954年11月，中国科学院院长郭沫若在同《光明日报》记者的谈话中说：

胡适的资产阶级唯心论学术观点在中国学术界是根深蒂固的，在不少的一部分高等知识分子中还有着很大的潜在势力。我们在政治上已经宣布胡适为战犯，但在某些人的心目中胡适还是学术界的"孔子"。这个"孔子"我们还没有把他打倒，甚至可以说我们还很少去碰他③。

哲学界、史学界、文学界的许多专家学者也都认为，胡适思想的影响，不仅在古典文学研究中，而且在社会科学的全部领域中，都还严重地存在着。这些旧的思想影响对于社会主义文化科学事业的发展，对于社会主义革命和建设起了阻碍作用。所以这次批判，不仅使很多人开始懂得什么是唯物辩证法，什么是唯心论和形而上学，开始同胡适思想划清界限；而且在意识形态领域为建设新国家、新社会清扫基地。

（摘自《文坛三公案》）

三、日内瓦会议及和平共处五项原则的提出

背景介绍

1954年，为争取一个和平安定的国际环境，保证过渡时期总路线的贯彻执行，中华人民共和国在新时期外交战线上的任务是：继续加强同苏联和人民民主国家的友好合作；积极支援世界上一切爱好和平的人民反对新战争危险的和平运动，支援一切被压迫民族和被压迫人民的解放斗争；继续执行国际和平政策及发展与各国的经济文化关系的政策。

为完成上述任务，针对朝鲜战争结束后新的国

① 汪子嵩等：《批判胡适的反动政治思想》，1954年12月17日《人民日报》。

② 贺麟：《两点批判，一点反省》，1955年1月19日《人民日报》。

③ 1954年11月8日《光明日报》。

际形势，尤其针对美国政府在朝鲜不断破坏停战协定、在印支半岛支持法国扩大侵略战争、在台湾海峡唆使蒋介石集团反攻大陆等罪恶活动，中华人民共和国在大力加强国内政治、经济、国防建设的同时，积极开展外交活动。

材料：

- 日内瓦会议的召开
- 和平共处五项原则的提出
- 日内瓦会议散记

材料一　日内瓦会议的召开

1953 年 9 月 28 日，苏联政府提出了召开苏、美、英、法、中五大国外长会议，审查缓和国际紧张局势的措施的建议。10 月 8 日，中国外交部长周恩来发表声明，表示赞同苏联的建议，并宣告："许多重大国际问题，首先是亚洲问题，如果没有中华人民共和国的参加，是不能解决的。"① 苏联的建议和中华人民共和国的声明，得到世界各国人民的广泛拥护和支持，尤其亚洲和法国人民，强烈要求尽快结束印支战争。但是，美、英、法三国政府却迟迟不予答应。

1954 年 1 月 9 日，周恩来再次发表声明，严正指出只有中华人民共和国参加的五大国会议，才能促进迫切的国际问题的解决，才会有利于缓和国际紧张局势及保障国际和平与安全，并向即将在柏林召开的苏、美、英、法四国外长会议发出警告。

1 月 25 日至 2 月 18 日，苏、美、英、法四国外长在柏林举行会议。在中国人民的坚决斗争和苏联政府的坚决支持下，会议最后决定在日内瓦召开五大国外长会议，讨论朝鲜和印支和平问题。尽管美国政府坚持在会议公报上写明中国参加并不含有对中华人民共和国外交承认的意思，但实际上承认了中国的大国地位。因此，日内瓦会议标志着中国在国际事务中地位的提高。

中华人民共和国对日内瓦会议十分重视，任命国务院总理兼外交部长周恩来为中国出席日内瓦会议的首席代表，副外长张闻天、王稼祥、李克农为代表，组成了一个近 200 人的代表团。要求代表团在会议上"加强外交和国际活动，以破坏美国的封锁禁运、扩军备战政策，促进国际紧张局势的缓和"；尽一切努力达成某些协议，"以利于打开经过大国协商解决国际争端的道路。"②

4 月 26 日，日内瓦会议开幕。参加会议的有 23 个国家的代表。会上，以中、苏、朝、越四国为一方，团结合作，同美、英、法等国展开了复杂的斗争。会议历时 87 天，大致分作两个阶段。

第一阶段，从 4 月 26 日到 5 月 7 日，主要讨论如何巩固朝鲜战后和平和在民主基础上和平统一朝鲜的问题。

为维护朝鲜半岛和亚洲和平，中朝苏三国代表商定关于和平解决朝鲜问题的三项原则：(1)6 个月内撤退在朝鲜半岛的一切外国军队；(2)在不受外国任何干涉的条件下，由南北朝鲜人民举行自由选举；(3)在独立、和平、民主的基础上，恢复朝鲜的和平统一。由朝鲜民主主义人民共和国外长南日向会议提出。

周恩来在会上作了多次发言，全面阐述了中国政府对亚洲问题、特别是对朝鲜和印支问题的立场，强烈谴责美国政府在亚洲的侵略政策和战争政策，揭露美李集团破坏朝鲜停战协定、阻挠朝鲜问题和平解决的罪行，批驳杜勒斯等对中国的攻击和诬蔑，并表示中国愿为朝鲜问题的和平解决承担一切义务。

由于美国等侵略国家单方面宣布《十六国共同宣言》，致使历时 51 天的关于朝鲜问题的讨论毫无结果而被迫结束。

第二阶段，从 5 月 8 日到 7 月 21 日，主要讨论恢复印支半岛和平问题，参加国有中、苏、越和美、英、法及南越、柬埔寨、老挝等国。

5 月 7 日，越南人民取得了奠边府战役的重大胜利，使法军遭到毁灭性打击，但法国拉尼埃政府仍希望美国参战帮其挽回败局。5 月 8 日，日内瓦会议开始讨论印支问题。法国外长皮杜尔歪曲印度支那的历史，否认越南民主共和国的合法性，无视法国失败的事实，仍提出了以战胜者自居的停战建议。这理所当然地遭到了中、苏、越三国代表的反对。但法国政府坚持顽固立场，致使关于恢复印支和平问题的讨论无大进展。6 月 18 日，拉尼埃内阁倒台，主张停止印支战争的孟戴斯——弗朗斯组成法国政府新内阁。他宣称，如果 7 月 20 日前不能达成停战协议，他就辞职。日内瓦会议关于印支问题的讨论有了转机。

中国、越南民主共和国和苏联代表在会上坚持和平协商的方针，对谈判的战略、策略、方案、对策取

---

① 转引自王炳南：《中美会谈九年回顾》，第 5—6 页。

② 转引自王炳南：《中美会谈九年回顾》，第 5—6 页。

一致行动，由越南提出了法国承认印支三国主权与独立、从印支三国领土撤退一切外国军队、由印支三国自由普选等八项建议。周恩来在会上两次发言，揭露了法国扩大印支战争的罪行、批判了美国阻挠解决印支问题的种种谬论，利用美英法之间的矛盾，争取英法，孤立美国。周恩来会见了英国首相艾登、法国总理兼外长孟戴斯——弗朗斯以及追随法国的柬埔寨王国、老挝王国政府方面的代表；周恩来还飞赴印度、缅甸访问，争取他们支持中国对印支问题的立场；返回国内，同正在中国休假的越南政府首脑胡志明就恢复印支和平问题、特别南北越划分军事分界线问题进行了全面详细的研究，取得一致意见；同时，周恩来和代表团成员还同会内外许多与中华人民共和国友好的人士广泛接触，使他们同情和支持中国的立场，了解中国的外交政策。

由于中国和大多数与会国的共同努力，由于越南人民抗法斗争的不断胜利和法国人民的支持，由于法国新政府采取了比较现实的政策，终于签订了在印支半岛停止敌对行动的协定。7月21日，中、越、苏、美、英、法、柬、老、南越九国共同发表了《日内瓦会议最后宣言》，保证恢复印支和平。

日内瓦会议是第二次世界大战后举行的一次重要国际会议。虽然关于朝鲜问题未能达成协议，但它签订了恢复印支和平的协议。仅此即可表明，国际争端可以用和平协商的办法求得解决，不同社会制度的国家可以和平共处。它为和平解决国际争端提供了经验，为缓和亚洲紧张局势和维护世界和平作出了贡献。

中华人民共和国作为世界五大国之一第一次参加重大的国际会议，大大提高了中国的国际地位，事实表明，中国提出和倡导的关于指导国际关系的和平共处五项原则是完全正确的。

（摘自《中华人民共和国大事述评》）

材料二　和平共处五项原则的提出

早在1953年12月，中印两国政府就西藏地方的关系问题在北京进行谈判，周恩来对代表团谈话时曾提出：新中国成立后，中国即确立了处理中印两国关系的原则，“那就是互相尊重领土主权、互不侵犯、互不干涉内政、平等互惠和和平共处的原则”。这是周恩来第一次完整地提出中华人民共和国关于处理国际关系的和平共处五项原则。

1954年4月29日，中印两国政府根据上述原则，顺利地达成了《关于中国西藏地方和印度之间的通商和交通协定》。6月26日，在日内瓦会议期间，周恩来应邀访印。28日，两国总理发表联合声明，公开宣布和平共处五项原则是指导两国关系的原则，并认为两国在“与亚洲以及世界其他国家的关系中也应适用这些原则。”

29日，周恩来在访问缅甸时，同缅甸总理吴努也发表了联合声明，申明和平共处五项原则适用于中缅两国关系，并向世界各国发出了实行和平共处五项原则的倡议，进一步阐明：根据这些原则，不同社会制度的国家可以和平共处；“各国人民都应该有选择他们的国家制度和生活方式的权利，不应受到其他国家的干涉。革命是不能输出的，同时，一个国家内人民所表现的共同意志也不应容许外来干涉”。①

这样，由中国提出，经中印、中缅三国实践、并向全世界倡议的和平共处五项原则，便成为中华人民共和国对外关系的基本原则。

和平共处五项原则不分国家大小、社会制度异同，主张国际一律平等、和平共处，无疑是维护世界和平与安全的正确政策。它与美国等帝国主义国家的战争政策、殖民主义政策针锋相对，得到了世界上弱小国家、爱好和平的人民的广泛响应和支持。美国政府以“反对共产主义威胁”为借口，在全世界、特别在亚太地区煽动反华反共，纠集反革命军事集团，企图挑动新的战争，引起一些国家和人民对共产党国家、对社会主义中国的恐惧和疑虑。中国同印、缅两国在和平共处五项原则基础上处理双边关系的铁的事实以及中国总理与印、缅两国总理声明中关于“不输出革命”的公开声明，揭穿了美国政府的欺骗宣传，解除了他们对社会主义中国的恐惧和疑虑。

中国关于和平共处五项原则的外交政策的提出和取得的初步胜利，具有重大意义。它为打开中国的外交新局面奠定了基础。

（摘自《风云七十年》）

材料三　日内瓦会议散记

1954年4—7月的日内瓦会议，是英、美、法密商之后提出召开的。这个会议和中国有关系，应该有

① 《中华人民共和国对外关系文件集》，第3集，第116页。

中国参加，但那时中国同英、美、法都没有外交关系，所以通过苏联邀请中国参加。新中国便从此进入了国际舞台。

周总理将作为中国代表团的首席代表出席日内瓦会议。为了弄清英、美、法提出召开这次会议的目的是什么，会议可能解决哪些问题，我们要争取解决哪些问题，哪些问题是不可能解决的，以及我们应采取何种策略，做哪些准备等等，要同苏联进行详尽的磋商。为此，周总理从4月起始，三次访问莫斯科，我三次都作为工作人员陪同前往。

周总理第三次到莫斯科是在中国代表团组成之后，于日内瓦会议的前夕率中国代表团到达的。中国代表团除周总理任首席代表外，副团长有张闻天、王稼祥、李克农，秘书长王炳南，团员有乔冠华、陈家康、龚澎、马列、蒲寿昌、康一民等一百余人。我的名义是顾问，到了日内瓦，又称"政治顾问"。为了使中国代表团成员对国际会议都能有个了解，莫洛托夫安排苏联副外长葛罗米柯给中国代表团讲话，主要内容是他们在国际斗争中的经验和许多具体问题的细节。

中国代表团和苏联代表团从莫斯科一前一后出发，一切都进行得准确无误。座机途经柏林降落时，民主德国外长热情地招待了我们，但在苏联代表团即将到达时，中国代表团起飞了。中国代表团成员一律着中山装，戴八角帽。到日内瓦下飞机时，场外挤满了记者，他们对中国代表团不无好奇。

苏联在日内瓦有他们老早以前的房产，并有专人管理，莫洛托夫就住在那里。中国代表团则是租的别墅，很可能到处都有窃听装置，所以在会议期间，周总理总是到莫洛托夫的住处去商谈问题，每隔一两天总要会面一次。有时也同朝鲜外长南日会谈。过了几天，莫洛托夫回访周总理，他说周总理拜访他的次数多，他也应该到周总理这里来，不过有个条件，不能在这里谈任何机密问题。有时他们谈话只能耳语，室内播放音乐。尽管如此，重大问题仍是在莫洛托夫那里谈。

日内瓦会议是讨论朝鲜问题和印度支那半岛的问题。亚洲问题拿到国际会议上讨论，这还是第一次。我们对英、美在会议桌上的策略虽然不够了解，但同帝国主义作斗争是有丰富经验的。

到达日内瓦的当天，中国代表团秘书长王炳南即到会场参加座次的排列。虽然规定是按各国国名字母的顺序排列，但仍有策划的余地。王炳南的任务就是尽量设法把朝鲜、越南和苏联排在我们的近邻，其他不必管。

英国和苏联商量，会议主席由艾登和莫洛托夫担任，轮流主持会议，并商定主席有权指定助手组成自己的主席团。第一天是艾登主持，他选的助手有一名是土耳其人。第二天是莫洛托夫主持会议，他给自己选的助手一个是葛罗米柯，一个是费德林，另一个是我。其实这些助手并无事可做，仅仅是为了同英国对等。但美国代表团听说中国人进入了主席团，便气得要死。

会议开始，先讨论朝鲜问题。整整吵了一个半月，没有弄清一个问题，仅仅"谁是侵略者"都扯不清。侵略者是要对这场战争负责，赔偿战争损失的。南朝鲜和北朝鲜互相指责对方是侵略者。南朝鲜代表像疯了一样，狂吼乱叫说中国侵略了他们，还问"谁打的第一枪?!"北朝鲜立即反击说："你们打的第一枪！是你们打过了三八线，我们才自卫还击的！"美国代表也喊叫"中国侵略！"而大多数的情况都是各说各的，谁也不听谁的，风马牛不相及。这样吵闹了一个半月，渐渐都感到厌倦了。英、美、法密商不再开下去了。莫洛托夫及时掌握了这一动向，告诉我们朝鲜问题要暂告一段落。中国代表团一直表现得沉着冷静，周总理的几次发言都是充分说理的。这时周总理又一次发了言，大意是说关于朝鲜有些问题还是可以取得一致的。由于周总理的发言很有内容，很有感染力，比利时的代表被感动了，他站起来响应，说周总理的发言"有合理的部分"，应该认真讨论。美国代表团对他的发言很生气，隔着好几张桌子给他使眼色，意思是叫他别说了，可是他没有懂得，还在讲。美国代表团急得没有办法，干脆递过条子去，他一看条子傻眼了，赶紧向主持会议的主席艾登声明："不要把我讲话的意思误会了，我不是要延长会议。"英、美、法决定了休会，对周总理的发言更听不进。

美国的首席代表先是国务卿杜勒斯，他见了中国代表头都不抬。中途换成史密斯，此人似乎有点灵活性，但因国内规定了不许同中国代表握手，不许作友好的表示，所以他很想表示点什么而又不能。当莫洛托夫同周总理散步时，他上前同莫洛托夫握手，而对周总理是拉拉袖子；在同莫洛托夫谈话时，眼睛却盯着周总理。

莫洛托夫为了帮助中国同英国的接触，亲自设计了一次会见。他在自己的别墅摆了鸡尾酒，请周总理和艾登出席。三方各有四、五人参加。中国方面有张闻天、乔冠华、蒲寿昌（英语翻译）和我。这次宴会打开了中、英交往的门路。此后，艾登到中国代表团

住地访问过周总理两次，周总理也回访了艾登一两次。

朝鲜问题告一段落之后，会议休息了一个多星期。在休会期间，周总理访问了印度，又回到北京，然后再赶回日内瓦。

复会以后，就是讨论的越南问题。在这个问题上我们的主动权很大。奠边府战役为在会议上的我方加了一个大大的砝码。

法国代表团的首席代表此时还是皮杜尔。这是个亲美分子，表现得有恃无恐，爱酗酒，头脑不清醒。法国军队在奠边府全军覆没，将领被俘，以皮杜尔为首的法国代表团沮丧已极。这天的会议，他们到会很晚，当他们全都戴着黑纱、黑领带，头也不抬，哭丧着脸进入会场挤坐在一起时，越南代表团有人笑出了声。皮杜尔恼羞成怒，发脾气说："死了那么多的人，将军、元帅的下落不明，还笑！"范文同用法语（他的法语比法国人还地道）回答："他们的安全是有保障的，我们会照顾他们的。"皮杜尔还在生气，骂越南"傀儡"。范文同当即用法语反讥道："没有想到你们是在同傀儡打仗，同傀儡打仗还损失那么惨重?!"噎得皮杜尔无言以对。

皮杜尔垮台，法国首席代表换上了内阁总理兼外交大臣孟戴斯—弗朗斯。他是犹太人。此次谈判成功与否，对他的地位能否稳住，起着决定性的作用。可是法国的谈判成功是什么，他们的意图是大打、小打，还是不打，我们并不很清楚。

孟戴斯—弗朗斯住在瑞士首都伯尔尼。周总理访问了伯尔尼，顺便也拜访了孟戴斯—弗朗斯。从他的谈话中，周总理了解到法国经不起越南战争的消耗，国内反战情绪高涨，急于拔出陷在越南的这只脚。但是法国又是个宗主国，死要面子。只要能给它一个稳定的局面，使它在形式上体面地撤出越南就满足了，孟戴斯—弗朗斯的地位也就稳住了。这对越南来说，无疑是十分有利的。周总理心中有了底，并将这底交给了越南，说服范文同不要在16度、17度线上计较，给他点面子，换取法国军队的撤出是很合算的，"法国撤出，全越南都是你们的。"于是越南问题只用了一两个星期就解决了。

会议决定，越南问题有关各方在7月20日举行签字仪式，会议两主席莫洛托夫和艾登出席签字仪式。法国代表团高高兴兴给国内报告了这一喜讯，并吹嘘"法国胜利了"。法国国内全部动员起来准备届时收听这一好消息，但未能如愿。越南、老挝、柬埔寨互相有矛盾，但在对付法国时，却是绝对一致的。他们为了使法国代表团在国内丢面子，千方百计找借口拖延签字时间。法国国内急疯了，一再打电话问签字了没有？孟戴斯—弗朗斯更像热锅上的蚂蚁，急得团团转。然而签字仪式就是不能举行。周总理和我们为了获得最早消息和了解具体情况，都到莫洛托夫的住处等候他回来，还曾数次打电话询问。回答还是没有签字，莫洛托夫也着急。周总理坐在沙发上睡着了。次日凌晨一点多钟，莫洛托夫回来了。问他发生了什么问题？莫洛托夫笑着说：没有什么问题，就是那三个国家整法国，硬是推到午夜12点过后才签了字。

（摘自师哲：《日内瓦会议散记》）

人物春秋

翦伯赞

翦伯赞(1898—1968),中国现代著名的马克思主义史学家。维吾尔族。湖南桃源人。十岁入县立高等小学;十二岁入常德中学预料,十四岁升入该校本科。在中学时代,他就开始关心时局,受到"实业救国"思想的影响。1916年,考入北京政法专门学校;旋转入武昌商业专门学校,开始研究中国经济史。1919年在武汉参加五四爱国运动。商专毕业后,回常德中学任英语教师。1924年夏,自费赴美国加利福尼亚大学研究经济。1926年回到北京,失业,寄寓于常桃会馆,参加了三一八反帝爱国运动。烈士的鲜血使他进一步认清了帝国主义和封建军阀的反动面目,他放弃"实业救国"的幻想,南下广东参加国民革命军。是年7月,经老同学董维健介绍,到国民革命军总政治部工作,并加入国民党。1927年初,他奉命以总政特派员身份,北上策动阎锡山起兵响应北伐。四·一二和七·一五反革命政变后,与蒋介石、汪精卫合流的阎锡山企图逮捕翦伯赞,幸得商震相助脱险。从此,他丢弃国民党籍,另找真理。在北平认识了马克思主义史学家吕振羽等人,在他们影响下,开始用马克思主义观点研究中国社会和历史问题。1930年至1931年,他先后发表了《中国农村社会之本质及其历史的发展阶段之划分》、《前封建时期之中国农村社会》等论文;九一八事变后,他又发表了《世界资本主义高度发展中日本帝国主义者的暴行》、《走到反帝国主义的最前列》等论文;和吕振羽合著了《最近之世界资本主义经济》一书,揭露日本帝国主义的反动本质和侵略我国的滔天罪行。1933年春,翦伯赞在天津意租界被捕,后被驱逐去上海。1934年5月,他随国民党元老覃振赴美国考察司法,游历了欧、亚、非、美洲许多国家。回国后,在上海继续从事学术研究,先后发表《殷代奴隶社会研究之批判》、《关于"亚细亚的生产方法"问题》、《所谓商业资本主义社会问题之清算》等论文。此外,他还发表了《在红乡字旗下》等反法西斯文章。

1937年5月,翦伯赞在南京加入中国共产党。抗日战争爆发后,根据党的指示由南京到长沙,与吕振羽、谭丕模等组织了中苏文化协会湖南分会和湖南文化界抗敌后援会,任常务理事,主编《中苏半月刊》,宣传全面抗战。1938年夏,他撰写的《历史哲学教程》在长沙出版,进一步阐明中国社会的半殖民地半封建性质。1940年2月到重庆,任中苏文化协会总理事兼《中苏文化》杂志副主编,还在文化学术界和政界上层人物中进行统战工作。这时,他开始撰写《中国史纲》,用马克思主义观点,剖析了商、西周、春秋时期的社会性质以及我国自战国至秦汉社会性质的转变。这是一部很有影响的史书。此外,他还连续发表了六十余篇谴责日本帝国主义的野蛮侵略和国民党对敌妥协投降、颂扬八路军、新四军英勇抗战的论文。

1946年1月,翦伯赞应中国民主同盟之聘,以民盟代表团"顾问"身份,参加了政治协商会议。5月,经南京到上海,在地下党的领导下,从事统战工作和理论宣传工作,积极推动民主运动。他与张志让、周谷城等组织了"上海大学教授联谊会",主编《大学月刊》;并在大夏大学任教,讲授"历史方法论"。内战爆发后,翦伯赞团结文化界的进步人士,积极支持"反饥饿、反内战、反迫害"的爱国民主运动。1946年10月,根据党的安排,翦伯赞前往香港继续从事民主运动和学术研究活动。他与茅盾、侯外庐、千家驹等分别主编香港《文汇报》的《史地》、《文艺》、《新思潮》、《经济》等九个副刊。他发表了《孙皓的末日》、《评南北朝的幻想》等二十余篇论文,指出国民党政府即将覆灭的命运,批判第三条道路,激励人民的斗志。

1948年11月,翦伯赞奉中央电召,与郭沫若、马叙伦、许广平、侯外庐等二十余人北上。1949年1月4日抵党中央所在地石家庄附近的李家庄。北平解放后,他与胡愈之、吴晗等随军入城,参加文化接管工作。

解放后，翦伯赞历任中央人民政府政务院文化教育委员会委员，人大民族事务委员会委员、少数民族历史研究指导委员会委员、中央民族事务委员会委员，北京大学历史系主任、副校长，中央民族学院研究部主任，中国科学院专门委员，哲学社会科学部委员，中国史学会常务理事，《历史研究》编委等职。此外，他还担任过第一届政协全国委员和第一、二、三届全国人民代表大会代表。

翦伯赞与范文澜等曾共同发起编纂约有两千多万字的《中国近代史资料丛刊》的工作，他主编了其中的《义和团》和《戊戌变法》两个专题。他与陈述等人合编《历代各族传记会编》；与邵循正、胡华合著《中国历史概要》；与郑天挺共同主编《中国通史参考资料》；主编《中国史纲要》。此外，他还就历史教学、研究历史的立场、观点、方法等问题，发表了不少论文。

从1963年起，翦伯赞无端遭到关锋、戚本禹等政治骗子的批判，被扣上"资产阶级史学的代表人物"的大帽子。"文化大革命"开始后，又遭到残酷的批斗、监禁。1968年12月含冤去世。1978年9月，平反昭雪，恢复名誉。

柳亚子

柳亚子(1887—1958)，中国现代著名的民主主义革命家和杰出的爱国诗人。初名慰高，字安如；后更名人权，字亚卢，亦作亚庐；再更名弃疾，字亚子，以后就以亚子行世。江苏吴江人。出身于世代书香的文学家庭。早年读私塾，16岁中秀才。1903年，经陈去病等介绍，加入革命团体中国教育会。后因在乡无法立足，到上海入爱国学社读书，和章太炎、邹容、蔡元培等相识，进一步确立了反清革命思想。1904年，到吴江同里镇入自治学社读书，与陈巢南等创办中国第一个戏剧刊物《二十世纪大舞台》。1905年秋，在同里创办《自治报》，后改名《复报》，取光复中华之意，进行革命宣传。1906年，在上海加入孙中山创立的中国同盟会，并和高旭等一起建立了同盟会江苏分会秘密机关。同时，还由蔡元培介绍加入光复会。同年10月，与郑佩宜结婚。

1907年冬，柳亚子和陈去病、高旭在上海发起组织反清文学团体南社。1909年11月，南社在陈去病主持下在苏州成立。柳亚子起初任书记员；次年8月以后，任社刊《南社丛刻》的编辑和其他社务，实际工作由他主持。南社集中了当时资产阶级革命派中许多知名的诗人，他们用诗词进行革命宣传，鼓吹推翻反动的清王朝。

1911年武昌起义后，柳亚子和南社社员朱少屏、胡寄尘在上海创办《警报》，报道革命军战绩，激励民心。1912年1月，到南京任临时大总统府秘书，主持骈体文文件，但只三日便因病辞职回上海。后经邹亚云、陈布雷介绍，任《天铎报》主笔，撰写社论反对南京临时政府对袁世凯妥协。后又转到《民声日报》、《太平洋报》任文艺编辑。袁世凯窃国后，柳亚子于1912年6、7月间回乡家居，参加了反对袁世凯称帝、反对北洋军阀的活动。

从1912年到1923年的十一年间，柳亚子主要居住在家乡吴江黎里镇，时常往来于上海、杭州、苏州间，仍从事南社的领导工作。四次当选为南社主任，总揽社务，是南社的主要组织者和领导者。1909年南社成立时，仅有十七名社友，到1916年社友便已发展到八百多人，其中最著名的有：宋教仁、黄兴、叶楚伧、陈其美、沈钧儒、马叙伦、邵力子、于右任等。曾编辑出版《南社丛刻》二十二集，《南社诗集》六册。辛亥革命以后，南社逐渐开始分化，许多成员思想倾向保守，少数人在政治上趋于堕落。及至五四运动前后，大多数成员都反对新文化运动。1918年，柳亚子辞去南社主任职务，南社自此逐渐衰落，到1923年便完全停顿。

五四运动以后，柳亚子受到十月革命和新文化运动的影响，逐渐转入新民主主义革命的立场。1923年3月，他在家乡黎里镇创办《新黎里》半月刊，任总编辑，提倡新文化，宣传社会主义与劳工问题，10月，他和叶楚伧、邵力子、陈望道等在上海发起组织"新南社"，任社长。新南社的宗旨是："鼓吹三民主义，提倡民众文学，而归结到社会主义的实行。"12月，他又和陈去病、廖仲恺、何香凝、张继、于右任、汪精卫、邵力子、陈望道等组织岁寒社，通过文酒之会砥砺气节。

柳亚子是孙中山的忠实追随者。1924年初，他以同盟会会员的资格，加入改组后的中国国民党。随即在吴江及附近各县积极进行党务活动。1925年8月，当选为国民党江苏省党部执行委员会常务委员兼宣传部长，与担任省党部常务委员兼宣传部副部长的共产党员侯绍裘等密切合作，同国民党右派——西山会议派进行了坚决的斗争。1926年1月，在国民党第二次全国代表大会上，当选为中央监察委员。5月，国民党二届二中全会通过"整顿党务案"

后，他表示不满，离开广州回到家乡。10月，因遭北洋军阀孙传芳（江苏督军）的通缉，化名唐隐芝避居上海。1927年4月，蒋介石发动四一二反革命政变。5月，柳亚子家被搜捕，因藏身复壁中，才得以幸免。脱险后，携眷逃亡日本。

1928年4月，柳亚子由东京回到上海。1931年九一八事变后，积极协助何香凝组织国难救护队，并任副主席兼经济部长，援助东北义勇军抗日。1932年5月，又和鲁迅、茅盾、郁达夫等三十六人响应宋庆龄的宣言，联名发表通电，营救被蒋介石囚禁的第三国际代表牛兰夫妇。在此前后，他连任国民党第四届、第五届中央监察委员，并任江苏省通志编纂委员会委员及上海市通志馆馆长。他与宋庆龄、何香凝、彭泽民等国民党左派人士共同行动，以维护孙中山的三大政策为己任，反对蒋介石的独裁统治，声援左翼文化运动。在蒋介石开始对中国工农红军进行反革命"围剿"时，他热情歌颂毛泽东领导的革命武装和革命根据地，寄希望于中国共产党。

抗日战争爆发后不久，上海沦陷，柳亚子留居租界内养病。他曾给儿女写下遗嘱："敌人倘以横逆相加，当誓死抵抗。"从1939年起，开始南明史的研究和著述。1940年12月，离开上海到香港，积极投入抗日救亡运动和抗日文化宣传工作。1941年皖南事变发生后，他和宋庆龄、何香凝、彭泽民联名发表宣言，谴责国民党政府消极抗日、积极反共的政策，拥护中国共产党的全面抗战路线。1941年4月，拒绝参加国民党五届八中全会，被开除党籍。

1941年12月，日本帝国主义侵占香港。1942年1月，柳亚子经中国共产党派专人护送，秘密离开香港，经东江抗日根据地，于6月到达桂林。1944年9月，又从桂林迁居重庆。从此他和共产党人更加接近，和周恩来、董必武、王若飞等有密切的交往。毛泽东到重庆进行国共谈判时，柳亚子与之数次畅谈，并有诗信往还。在重庆期间，他还参加了中国民主同盟。

1945年11月，他和谭平山、李济深、陈铭枢等发起组织三民主义同志联合会，并任文教委员会主任委员。同月，由渝返沪。1947年10月，因受国民党反动派迫害，由上海迁居香港。1948年1月，与李济深、何香凝、谭平山、李章达等发起成立中国国民党革命委员会。李济深任主席，柳亚子任常务委员兼秘书长。1949年3月，应毛泽东电邀，由香港起程到达解放后的北平。

1949年9月，柳亚子作为民革代表参加在北京举行的中国人民政治协商会议第一届全体会议，当选为中华人民共和国中央人民政府委员，并任政务院文教委员会委员。1954年9月，出席全国人民代表大会第一次全体会议，当选为常务委员会委员。1949年11月、1956年2月，在中国国民党革命委员会第二届、第三届全国代表大会上，继续当选为中央常务委员。此外，他还兼任过华东行政委员会副主席、中央文史馆副馆长等职。建国后，柳亚子长期患病，1958年6月在北京逝世，其主要著作有：《乘桴集》、《怀旧集》、《南社纪略》、《柳亚子（自撰）年谱》、《五十七年》和《柳亚子诗词选》、《磨剑室诗集、词集、文集》等。

范文澜

范文澜（1893—1969），中国现代杰出的马克思主义史学家。浙江绍兴人。早年读私塾，14岁进山阴县学堂（高等小学）读书。1909年，考入黄炎培任校长的上海浦东中学堂；下半年转入杭州安定中学堂，1912年毕业。1913年，考入北京大学文预科，1914年，考入北京大学文本科国学门。1917年毕业后，曾一度担任北大校长蔡元培的私人秘书。1918年到1926年间，先后在沈阳高等师范学校、河南汲县中学、天津南开中学和南开大学任教，并一度担任上海浙江兴业银行统计员。1925年，在天津参加五卅爱国运动。同年，应顾颉刚之约，组织朴社，编辑出版书刊。1926年在南开大学任教时，加入中国共产党，但不久又失掉关系。

1927年5月，因遭天津反动当局的迫害，范文澜离开天津到北京，在北京大学、师范大学、女子师范大学、中国大学、朝阳大学等校任教；后又在中法大学、辅仁大学等校任教。在北京期间，会见了李大钊，和个别党员及党所领导的团体——教联、左联和互救会建立了联系。1930年9月，曾被阎锡山逮捕，旋经北京大学校长、国学系主任和教授等联名营救获释。

1932年夏，范文澜曾因父丧回浙江老家料理家事。返京后，任北平大学女子文理学院国文系主任。11月，鲁迅到京时，他曾接待鲁迅和左联、社联的代表，在其家中会谈。1933年夏，任女子文理学院院长。1934年，被国民党宪兵第三团逮捕，囚禁四个月，经蔡元培和北京各大学校长、教授等二十四人联名营救，于1935年1月获释。同年，编写《大丈夫》一

书，宣传爱国思想，痛斥国民党政府对外卖国，对内残害革命人民的罪恶，主张团结抗日，挽救民族危亡。1936年到开封，在河南大学任教，主讲中国上古史、中国文学史、经学、《文心雕龙》等课程。从1926年到1936年间，先后出版了《群经概论》、《水经注写景文钞》、《正史考略》、《文心雕龙注》等专著。

抗日战争爆发后，在党的领导下，范文澜和王兰西、稽文甫等创办《风雨》周刊，后又创办《经世》半月刊和抗战讲习班及河南战时教育工作团，积极从事抗日救亡活动。1938年，年已四十五岁的范文澜，毅然放弃大学教授的职务，投笔从戎，成为一名游击队战士。此后，随着政治思想的不断进步，他的学术思想也不断提高，终于成为一名杰出的马克思主义史学家。

1938年至1939年间，在中共河南省委领导下，范文澜先在遂平县办抗日训练班，旋随新四军在信阳一带开辟游击区，后应第五战区司令长官李宗仁之邀，参加第五战区抗敌工作委员会的工作。1939年春，到竹沟镇河南省委宣传部帮助进行干部教育工作。同年9月，加入中国共产党。后因国民党掀起反共高潮，党组织把他送往延安。

1940年1月，范文澜到达延安，任中央马列学院历史研究室主任。1941年，任中央研究院副院长兼历史研究室主任。这期间，他撰写了《中国通史简编》、《中国近代史》(上册)、《汉奸刽子手曾国藩的一生》、《太平天国革命运动》等书，是中国首先运用马克思主义唯物史观进行中国史研究的学者之一，为在中国建立马克思主义历史科学作出了重要贡献。

1946年4月，范文澜离延安到达晋冀鲁豫边区，任北方大学校长；1947年又兼任该校历史研究室主任。1948年7月，北方大学和华北联合大学合并为华北大学，吴玉章任校长，他和成仿吾任副校长。此外，他还兼任华北大学研究部主任和历史研究室主任。1949年，随华北大学迁到北京。

1950年，中国科学院成立，原华北大学历史研究室改为中国科学院中国近代史研究所，范文澜任所长。1951年，中国史学会成立，郭沫若任会长，吴玉章任副会长；范文澜任副会长并主持日常工作。同时，他还是中国史学会主编的《中国近代史资料丛刊》的总编之一，并主持日常工作。1956年9月，参加中国共产党第八次全国代表大会，当选为中共中央候补委员。1959年4月，当选为第三届政协会全国委员会常务委员。他还是第一、二、三届全国人民代表大会代表；在第三届全国人民代表大会上，当选为常务委员会委员。1969年4月，在中国共产党第九次全国代表大会上，当选为中共中央委员。此外，他还担任全国政协文史资料研究委员会主任委员、中国科学院哲学社会科学部委员等职。新中国成立后，他除继续主持《中国通史简编》的修订工作外，还先后发表了《论中国封建社会长期延续的原因》、《金田起义一百周年纪念》、《试论中国自秦汉时成为统一国家的原因》、《中国近代史的分期问题》、《历史研究中的几个问题》、《历史研究必须厚今薄古》、《戊戌变法的历史意义》等论文。1969年7月，范文澜在北京逝世。

张鼎丞

张鼎丞(1898—1981)，中国无产阶级革命家，闽西革命根据地和红军的主要创建人之一。

张鼎丞原名福仁，福建永定人。出身农民家庭。19岁时高小毕业，因无力继续升学，便担任了小学教师，历时十年。1925年至1926年间，张鼎丞被选为本乡乡长兼小学校长。在大革命的影响下，他开始参加青年运动和农民运动，并曾被国民党福建省党部委任为国民党永定县党部常务委员兼农民运动指导员。但他认为永定县的国民党内有不少贪污土劣分子，因此不肯就职。1927年5月，在四一二反革命政变后不久，他率领家乡的部分农会会员，参加了广东省的大埔农民暴动；随后，经饶龙光、张高友介绍，加入中国共产党。

1927年7月，大革命失败后，张鼎丞以教员身份作掩护，在永定县溪南里从事农民运动。在他的领导下，党员发展到一千多人，农会会员发展到六千多人，青年半武装组织“铁血团”也发展到一千五百多人。1928年4月，在永定县党代表大会上，张鼎丞当选为中共永定县委委员，并被指定为负责武装起义的总指挥。6月，在他的领导下，溪南里的农民举行武装暴动，并攻破了永定县城。在暴动的农民撤出永定后，组建起闽西的第一个红军营，下辖三个连，张鼎丞任营长，邓子恢任党代表。接着，在溪南里开展土地革命，建立了苏维埃政权。

1928年7月，根据中共福建省委的指示，成立中共闽西特委，郭滴人任书记，张鼎丞任特委委员兼组织部长。同时，成立闽西暴动委员会，王海萍任总指挥，张鼎丞和邓子恢，傅柏翠等三人任委员和副总指挥。8月，龙岩、上杭、永定三县的农民暴动武装，

全部集中在溪南里，正式成立“中国工农红军第七军第十九师”，下辖第五十五、五十六、五十七等三个团。永定溪南里的农民武装改编为第五十七团，张鼎丞兼任团长，邓子恢兼任党代表。

1929年5月，毛泽东率红四军入闽，打下龙岩、永定后，张鼎丞和邓子恢领导闽西六个县的农民举行暴动，成立了革命委员会，开展土地革命，建立了拥有八十万人口的闽西革命根据地。张鼎丞兼任永定县革命委员会主席。7月，在毛泽东的指导下，召开了闽西党的第一次代表大会，总结过去的工作，规定今后的任务。在这次会上，张鼎丞当选为中共闽西特委委员兼特委军委书记。8月，在他领导下，对闽西地方游击队进行整编，正式成立红四军第四纵队，胡少海任纵队司令员，张鼎丞任纵队党代表（后改称政治委员）。12月，张鼎丞又参加了毛泽东主持召开的中国共产党红军第四军第九次代表大会。会后，率第四纵队离开闽西，跟随毛泽东、朱德转战赣南。

1930年3月，闽西苏维埃政府成立，邓子恢任主席，张鼎丞等三十五人任闽西苏维埃政府执行委员会委员。9月，在闽西第二次工农兵代表大会上，张鼎丞当选为闽西苏维埃政府主席。此外，他还兼任闽粤赣边红军学校（原名为闽西红军学校）政委等职。

1931年11月，在第一次全国工农兵代表大会上，张鼎丞当选为中华苏维埃共和国中央执行委员会委员和中央工农民主政府土地部部长。1932年，在福建省第一次工农兵代表大会上，他又当选为福建省苏维埃政府主席。在中央革命根据地时期，张鼎丞和罗明（福建省委代理书记）等坚决拥护毛泽东为根据地制定的正确的政治路线和军事路线，反对在福建推行“左”倾冒险主义的“进攻路线”，因而遭到王明“左”倾错误路线的打击迫害。张鼎丞被撤销了福建省苏维埃政府主席的职务，调到瑞金任中央工农民主政府粮食部副部长，实际上只是让他到基层做征集粮食的工作。

1934年10月，中央红军长征时，张鼎丞留在根据地坚持斗争，任中共中央江西分局委员。12月，经陈毅提议，并由中共江西分局书记项英批准，张鼎丞被派回闽西开展游击战争。1935年4月，陈潭秋、邓子恢、谭震林率红二十四师一个营，从江西突围到达永定，和张鼎丞等会师。接着，成立了闽西南军政委员会，统一领导闽西南地区的游击战争。张鼎丞任闽西南军政委员会主席，谭震林、邓子恢任副主席，在敌我力量相差极为悬殊的情况下，坚持了三年艰苦卓绝的游击战争。

1936年12月，西安事变发生后，张鼎丞派闽西南军政委员会政治部主任方方，经香港到延安向党中央请示汇报。1937年，方方返回闽西传达了毛泽东关于抗日民族统一战线的一系列指示。根据这些指示，他先后派邓子恢等同闽西南的国民党当局谈判，建立了闽西南抗日义勇军第一支队。10月，根据党中央的指示，撤销闽西南军政委员会，另成立闽粤边区特委，张鼎丞任书记。

1938年1月，新四军军部在南昌成立，闽西红军游击队改编为新四军第二支队，下辖两个团，近二千人。张鼎丞任第二支队司令员、粟裕任副司令员。他们率部挺进敌后，在苏南战场沉重地打击了日本侵略者。1939年7月，张鼎丞奉党中央的命令回到延安。在延安整风期间，他担任中共中央党校第二部主任，认真执行党中央的整风指示，坚决抵制抢救运动的严重错误，受到了党中央和毛泽东的表扬。

1945年4月，张鼎丞参加了中国共产党第七次全国代表大会，并当选为中共中央委员。

新中国成立后，张鼎丞历任中共福建省委书记兼省人民政府主席和省军区政委，中共中央华东局第四书记，华东行政委员会副主席兼政法委员会主任，中共中央组织部副部长等职。1954年9月、1959年4月和1964年12月，在第一届、第二届和第三届全国人民代表大会上，张鼎丞均当选为最高人民检察院检察长。在任职期间，他坚持党的正确路线和政策，在保护人民、打击敌人和刑事犯罪活动、建立健全社会主义法制、巩固人民民主专政的斗争中，成绩卓著。1975年1月和1978年2月，在第四届和第五届全国人民代表大会上，张鼎丞均当选为全国人民代表大会常务委员会副委员长。1956年9月、1969年4月、1973年8月和1977年8月，在中国共产党第八次、第九次、第十次和第十一次全国代表大会上，张鼎丞均当选为中共中央委员。1980年8月，他向第五届全国人民代表大会第三次会议提出辞去人大常委副委员长职务的请求，并获得批准。他的行动受到了党和人民的高度赞扬。1981年12月，张鼎丞因病逝世于北京。

艾思奇

艾思奇（1910—1966），中国现代杰出的马克思主义哲学家。原名李生萱。云南腾冲人。其父曾任蔡

锷的护国军秘书长。2岁时随母迁居昆明，7岁入私塾，11岁入国民小学。1924年到香港（其父因反对云南军阀唐继尧，被迫流亡香港），进广州岭南大学香港分校（教会学校），读小学高年级。1925年返回昆明，插班考入云南省立第一中学二年级。在共产党员李国柱和进步教员楚图南等的影响下，积极参加学生运动。

1927年初，艾思奇到南京。他大哥李生庄在南京东南大学专修西洋哲学，是中国共产党党员、学生会负责人。其时，正是北伐战争期间，军阀孙传芳到处抓人，李生庄闻讯逃沪，艾思奇被捕。经宗伯李根源（曾任黎元洪政府内阁总理兼农商总长）交涉，保释出狱。不久，赴日本留学，在日本期间，参加了中国共产党东京支部组织的"社会主义学习小组"。1928年春，因胃病返回昆明。其时，唐继尧已垮台身死，艾思奇之父已出任云南"殖边督办"。1930年，他再度赴日，考入福冈高等工业学校。这时，他已学习了《共产党宣言》、《反杜林论》、《路德维希·费尔巴哈和德国古典哲学的终结》、《唯物主义和经验批判主义》等许多马克思、恩格斯和列宁的著作，初步接受了马克思主义。1931年九一八事变后，激于爱国义愤，弃学归国，于年底返回昆明。

1932年，艾思奇到上海，在福建华侨办的泉漳中学任教。1933年，写成第一篇哲学论文——《抽象作用和辩证法》，发表在党领导的社会科学家联盟（简称"社联"）办的《正路》创刊号上。后经杜国庠介绍，加入社联。从此，他便走上了研究和宣传马克思主义哲学的道路。

1934年，经共产党员柳湜介绍，艾思奇进入《申报》流通图书馆读书指导部工作。他写了许多《读书问答》在《申报》读书问答栏发表。11月，为满足群众要求，《读书问答》从《申报》中分出，创办半月刊《读书生活》杂志。由民主人士李公朴任主编，柳湜、艾思奇、夏征农任编辑。这时，他撰写了题为《哲学讲话》的一系列通俗哲学论文，在《读书生活》上连载二十四期，1935年底，又以《哲学讲话》为题，结集出版；第四版时，易名为《大众哲学》。此书在广大群众特别是青年中，引起强烈的反响，使许多青年走上革命道路。《大众哲学》是他的代表著作之一，在解放前共印行了三十二版。

1935年10月，经周扬、周立波介绍，艾思奇加入中国共产党。1935年至1937年间，他担任《读书生活》杂志的编辑，在主编李公朴被捕后，他又负责杂志的全部编辑工作。在此期间，他出版了《新哲学论集》、《思想方法论》、《哲学与生活》等著作，并和郑易里合译了《新哲学大纲》等书；他发起组织自然科学研究会，参加者有章汉夫、于光远等二十多人，他还参加了《文化战线》旬刊、《战线》五日刊等进步刊物的编辑工作。此外，他还参加了全国救国会和文化界救亡协会等进步团体的活动。

1937年9月，艾思奇和周扬、何干之等离开上海赴延安。1938年，任抗日军政大学、陕北公学教员。9月，根据毛泽东提议，延安新哲学会成立，由艾思奇、何思敬主持会务。同年底，中央马列学院成立时，被调到该校任教，后又兼任哲学教研室主任。1939年，任中共中央宣传部文化工作委员会秘书长。同年，和何思敬、杨超等参加毛泽东组织的哲学小组，每周集会一次，着重讨论《实践论》、《矛盾论》的问题。后来，中宣部也成立了一个哲学小组，参加学习的有朱德、李维汉、徐特立、肖劲光等，张闻天任组长，艾思奇任指导员。1941年7月，马列学院改组为马列研究院，后又改为中央研究院。艾思奇任该院中国文化思想研究室主任。1943年初，调任《解放日报》社副刊部主任。1945年8月，任《解放日报》副总编。翌年任总编。在延安期间，他还兼任过陕甘宁边区文化协会常务理事、青年艺术剧院理事、延安诗会理事、鲁迅研究会理事、《中国文化》主编等职。他参加了延安整风运动、延安文艺座谈会和中国共产党第七次全国代表大会。

新中国成立后，艾思奇历任中央马列学院哲学教研室主任、中共中央党校哲学教研室主任、开封地委副书记和登封县委副书记、中共中央党校副校长兼哲学教研室主任、中国哲学学会副会长、中国科学院哲学社会科学部委员等职。当选为中国共产党第八次全国代表大会代表，第一、二、三届全国人民代表大会代表。此外，还兼任过中国新哲学研究会筹备会常务委员会副主席、北京大学文学院教授、全国高等学校文科哲学专业教材编写组组长等职。解放后，他继续从事马克思主义哲学的宣传教育工作，系统地阐明了辩证唯物主义和历史唯物主义的许多原理，对形形色色的唯心主义和形而上学进行了有力的批判，为马克思主义哲学在中国的传播，作出了重要贡献。1966年3月，在北京病逝。遗著有《艾思奇文集》；还主编了《辩证唯物主义和历史唯物主义》等书。

流行风

歌曲《向北京致敬》

塔依浦江作词
苏里坦木拉脱作曲

吹散了天上的乌云，扫清了地上的灰尘，我们的心像甘露一样清润，毛泽东的时代多幸福。

幸福的种子撒在花园里，美丽的幼苗已茁生，北京城，我们给你捎上一封信，毛主席我们向你致敬！

我们保证用一切努力，叫幸福的花朵更茂盛。曙光，已照遍我们的新疆，毛主席给我们无穷力量。哎，伟大的领袖，我们的生命！祝福你万寿无疆！

[注]唱完第三段时重唱

("哎，伟大的领袖我们的生命！祝福你万寿无疆！"一遍结束"哎"字延长十一拍)。

唱法说明"向北京致敬"是全国第一届民间音乐舞蹈会演中比较受欢迎的一首歌曲。词和曲的作者都是新疆维吾尔族民间艺人。新疆著名歌手阿依木尼莎经作曲者的口授学会了这首歌曲后，曾在新疆各地演唱，为各族人民所喜爱。这首歌表现了新疆人民解放后的幸福生活和愉快的情绪以及他们对毛主席的敬爱。虽然情绪上还不够热烈，但仍然是一首较好的歌曲。演唱这首歌曲，要有开朗活泼的情绪，副歌要唱得非常亲切；曲调中几处拖长音的地方，要唱得不感拘束，使全曲情绪连贯一气；装饰音要圆滑自然，不要生硬。

这里发表的曲谱系根据阿依木尼莎演唱的钢丝录音记录下来的，歌词则是根据马志芳、艾圆瓦尔夫等人的译词，经过整理而配歌的。

(原载《歌曲》第六期)

小说《铁道游击队》

长篇小说。作者知侠。1954年上海新文艺出版社出版，以后曾多次再版。这是一部以真人真事为基础写成的反映抗日战争时期敌后游击战争的作品。抗战初期，鲁南山区八路军某部为了配合山里的斗争，派遣原枣庄煤矿工人刘洪和王强潜回枣庄活动。回来后，他俩夜袭洋行、飞车夺枪，在铁道边开始了最初的活动。根据上级指示，他们通过创办炭厂，在煤矿工人和铁路工人中间积极发展人员，组建铁道游击队，先后吸收了彭亮、林忠、鲁汉、小坡等十二名工人入队，同时山里给他们派来了政委李正。游击队的第一次行动是再次夜袭枣庄洋行，由于情报准确，计划周详，他们一举捣毁了这个以洋行为掩护的日本特务机关。初战告捷后，他们撤离炭厂，在临(城)枣(庄)线上开始与日寇进行周旋。为了配合山里的反扫荡斗争，他们巧袭客车，全歼鬼子一个押车小队。此事震动了津浦铁路沿线，鬼子被迫从山里撤出大批人马，在铁路西侧进行扫荡。而他们则西去临城附近，以微山湖为依托，巧妙地打击敌人。由于日寇与国民党顽固派联手合围游击队，队长刘洪不幸负伤，交通员芳林嫂机警地掩护了他，并为他精心治疗。战斗中，两人产生了真挚的感情。形势日益严峻，游击队奉命进山整训。整训期间，队员们的思想觉悟有了很大提高，彭亮、林忠、鲁汉、小坡光荣入党，刘洪也伤愈归队。当他们重新回到微山湖畔时，这里的情况却发生了变化，临城鬼子特务队长冈村趁他们整训之机在这一带建立了庞大的特务组织。游击队由于失去与群众的联系，处境十分困难。在困难面前，有的队员思想产生了动摇，想开小差出去单干，幸亏小坡及时发现才制止了这一严重情况。为了打开局面，他们除掉了几个死心塌地的汉奸，其余一些在受到警告和教育后，也不敢再替鬼子卖命，反而向游击队通风报信。这样一来，冈村苦心经营的特务队土崩瓦解。接着，主力部队又下山消灭了附近两营顽军，解除了他们的后顾之忧。于是，他们重新活跃起来，在铁路沿线扒粮车，截药品，炸火车，撬铁轨，还化装鬼子潜入临城，击毙了凶狠残暴的特务头子冈村，打得敌人心惊胆战。冈村死后，松尾被调到临城，这个新来的特务头子老奸巨滑，派人四处侦察，终于嗅到了游击队的一些行踪。一天，他带着几个特务伪装乞丐，摸到芳林嫂家，正在这里开会的刘洪等人主动出击，全歼来犯的特务，只有松尾一人漏网。恼羞成怒的松尾次日带领大队鬼子进村烧杀抢掳，因为

没有抓到芳林嫂，他们放火烧了全村的房屋。鬼子的暴行激怒了刘洪，他率队与鬼子展开了激战，李正赶来制止了他的蛮干，但不幸负伤。冬天到了，山里的部队急需棉衣过冬，命令他们想办法解决。林忠奉命争取了沙沟车站伪站长张兰，在他的帮助下，截下两节满载布匹的车厢，并将布匹顺利运进山里，解决了部队的燃眉之急。截布车后不久，游击队出了叛徒。队员黄二因偷布被发现，竟投奔了松尾。由于他的告密，许多秘密交通站被破坏，林忠和鲁汉小队也遭敌包围，全队壮烈牺牲。游击队闻讯悲痛万分。彭亮只身潜入临城，击毙了这个可恶的叛徒。这时，游击队已发展成包括短枪队和长枪队在内七十多人的队伍，鬼子对此深感不安。为了确保铁路安全，春节过后不久，他们调集七千多人马，围剿微山湖。游击队在湖中的微山岛上顽强抵抗，歼灭敌军七百余人，但终因寡不敌众，敌军占领了微山岛。李正急中生智，命游击队化装成日本鬼子，神不知、鬼不觉地跳出敌人的重重包围。在鬼子汉奸对湖边的严密搜索中，芳林嫂不幸被捕，她受尽折磨，坚贞不屈。秋后，大队鬼子撤走后，游击队重又回到了湖边，他们很快控制了这一带的铁路交通线，并承担起护送来往干部的任务。经过八年艰苦卓绝的斗争，日本鬼子被迫放下了武器。在铁路边上，游击队庄严地接受了近千名日军的投降。以后，刘洪又带人打进徐州城，救出了饱经折磨的芳林嫂，并开始投入反对内战，保卫解放区的战斗。这部小说情节曲折跌宕，把铁道游击队的敌后斗争写得有声有色，塑造了刘洪等一批抗日英雄的形象，歌颂了他们大无畏的英雄气概，并突出描写了他们机动灵活的战略战术。但作品整体结构略嫌松散，对人物的描写也不够充分。小说曾被改编为同名电影。

小说《党费》

这是一篇短篇小说，是作家王愿坚的处女作，也是他的代表作之一，这是一篇构思新颖独特的小说，作品把特殊的党费——咸菜，交给山上的游击队，把他同支援党的武装斗争紧密联系起来，作品把咸菜这个细节由浅入深、由表及里地进行描绘，从而把故事情节组织得完整缜密，使人物形象感人。小说采用第一人称的形式娓娓动听地讲述着革命故事，易使读者感到亲切而且易于产生共鸣。作者在构思情节时，非常讲究伏笔的运用，开头提出悬念，引起读者兴趣，结尾感事抒情，发人深思，充分体现作者的艺术风格。

党　费

王愿坚

每逢我缴党费的时候，就不由得想起一九三四年秋天。这年是我们闽粤赣边区斗争最艰苦的时期。主力红军北上以后，留下来坚持敌后斗争的一支小分队，就遭到白匪疯狂的"围剿"。为了保存力量，坚持斗争，我们上了山，但仍然与群众保持着联系，领导着当地的地下斗争。不久，敌人实行"移民并村"的绝着，割断了我们和群众的联系。要坚持斗争就得重新组织。政治委员魏杰同志派我当"交通"，下山和地方党组织取得联系。

我的任务是秘密地把"并村"以后的地下党组织联络起来，沟通各村党支部和游击队的联系。落脚站是附近一个大村子八角坳，要接头的人名叫黄新，是个二十五六岁的媳妇。她送丈夫参加了红军，家里就剩下她和一个五岁的小妞儿。一天黑夜，我悄悄进了村，按标记找到她的窝棚。屋里有人轻轻地哼着最流行的《送郎参军》的小调。天快亮了，我连忙按规定的暗号敲开了门。和正在择菜叶的她接通了关系。她见了我很激动，不一会就擦起衣角擦擦眼睛。半天她说话了："同志，你不知道，跟党断了关系，就跟断了线的风筝似的，真不是味儿啊！眼看着咱们老百姓遭了难处，咱们红军遭了难处，也知道该斗争，只是不知道该怎么干，现在总算好了，和县委联系上了，有我们在，有你们在，咱们想法把红旗再打起来！"本来，下山时政委交代要我鼓励鼓励她的，可是看了刚才这情景，听了她的话，她根本没把困难放在心上，我还有啥好说的？干脆就直截了当地谈任务了。

她忽然觉得应该给我弄点东西吃，就拿出两个红薯丝子拌和菜叶做的窝窝，又从一个破坛子里掏了半天，摸出一块咸萝卜，叫我凑合着吃点。我好久没见盐味儿了，这咸菜吃起来真香，又不由得想起山上正严重缺盐的情景。我一面吃着，一面传达上级指示，她都坚决而有信心地表示完成任务。鸡叫时，我要趁早晨雾大赶回去。在出门的时候，她打开党证，拿出丈夫给她留下的两块银洋，要交党费。我见她困难没接受，她想了想，觉得目前"还是实用的东西好些"，决定不缴钱，而缴实用的东西。

半月以后，我又带着新的指示来找黄新同志。一到门口，就见她在灯下忙着。屋里摆着各种各样腌好

的咸菜。小妮子闹着要吃，她便哄孩子说要去卖钱，不能吃。长期饥饿而又吃不到盐的小妞子，忍不住嘴馋，伸手抓了一根豆角，就往嘴里填。黄新却伸手夺过来，孩子哇的一声哭了。我不禁心酸，批评黄新太委屈孩子了。黄新说："这年头盐比金子还贵，哪里有咸菜卖啊！这是我们几个党员凑合着腌了这点咸菜，想交给党算作党费，兴许能给山上的同志们解决点困难。"正说话间，白匪来捉人了，她为了保护我，英勇地献出了自己的生命。当晚，我把孩子、咸菜都挑上山去了。

《党费》是王愿坚的代表作。小说以"我"两次下山为线索，通过他在两个短暂生活片断中的所见、所闻，把黄新的形象写得栩栩如生，刻画了一个对党忠心耿耿的女共产党员的光辉形象。

小说《保卫延安》

长篇小说。作者杜鹏程。人民文学出版社1954年6月初版，1956年1月再版，1958年三版，1979年4月四版。这是一部描写中国人民解放战争的史诗性作品。小说以宏大的气魄，在较大规模上反映了1947年3月至9月延安保卫战斗的历史进程。1947年3月，蒋介石调集了以胡宗南为首的几十万军队进攻延安和陕甘宁解放区，妄图一举歼灭我三万西北野战军，消灭我党政军首脑机关——中共中央。以毛泽东为首的党中央英明决策，实行战略转移，主动撤离延安，在西北地区与蒋军展开了千里周旋的运动战。彭德怀将军正确地执行了中央以歼灭敌人有生力量为主的战略思想，率领西北野战军声东击西，神出鬼没，处处主动，以局部的优势兵力一个个歼灭敌人，取得了以少胜多、以弱胜强的历史胜利。作品从撤离延安开始，以周大勇连队的战斗生活为中心情节，描绘了这场延安保卫战中的几个著名战役。青化砭伏击战：3月19日，党中央机关撤离延安，西北野战军主力部队隐蔽青化砭，陈兴允旅长率其部队沉着镇定，以迅雷不及掩耳之势一下全歼敌人一个整旅4千人，取得了延安保卫战的第一个胜利。蟠龙镇攻坚战：气急败坏的敌人急于寻找我军主力决战复仇，彭总乘势以陈部中的小股部队冒充主力，佯装撤退，从蟠龙镇地区出发，牵引着十几万敌人主力北上，边走边打，迷惑敌人。同时主力部队紧紧包围住蟠龙镇这个储备敌军粮食弹药等军事物资的重要据点，随着彭总一声令下，蟠龙镇攻坚战打响了。此时，胡宗南主力的十几万人马却在远离蟠龙镇的绥德城里寻找我军主力呢。不容敌军增援，蟠龙镇精锐守敌七千人已全部被歼。当敌人精疲力竭、饥饿难忍地调头爬回蟠龙镇一线时，我军早已转移休整去了。这种声东击西的战术搞得敌人人财两空。陇东高原和长城线上的周旋：我军在短暂休整后，便日夜兼程钻森林、翻山沟向西挺进，越过陇东高原，进入陕甘交界的荒漠地带，打败了胡宗南的帮凶马鸿逵匪徒，粉碎了敌人的合围计划，收复了三边地区。接着，西北野战军沿长城东去，朝敌人的盘踞地榆林挺进。榆林交战，消灭了敌人两个团、两个营和四个县的反动地方武装后，我军突然撤出战场，"英雄部"第一连连长周大通和他的连队奉命负责掩护主力撤退。当周大勇和战士们按时完成阻击任务追赶主力时，却因骑兵通信员牺牲而失去了联络目标。面对敌人的重兵重围，周大勇异常镇定，沉着地率领战士边打边退，不仅杀出一条血路，而且在辗转突围中主动出击，一举捣毁了敌人的粮站，切断了其给养。在苦战血搏中，身负重伤的周大勇和负伤的战友们被敌人围困在山洞里，他们拖着流血伤残的身躯以极坚强的战斗精神顶住敌人的疯狂进攻，终于争取到战友解救的时间，转危为安。在长城线上这场寻找主力的战斗中，一连涌现出像王老虎那样身负重伤竟奇迹般拼死爬回部队的硬汉；李江国、马全有那样在敌人圈里冲锋陷阵、出生入死的英雄。这些钢铁战士凭着对党的忠诚和为人民的解放而奋斗的崇高信念历尽艰辛，终于回到主力部队的行列。沙家店歼灭战：此时，西北野战军主力部队在彭德怀同志的准确判断和精心部署下，正在发起对西北战局有决定性意义的沙家店围歼战。8月20日，战斗打响了，蒋介石的王牌军之一整编三十六师被全歼，至此，敌人开始全线溃退。沙家店一战，扭转了西北战局，开始了收复延安的大反攻。与此同时，刘邓大军千里挺进，威震和长江南北；陈庚兵团南渡黄河，挺进豫西，胡宗南老巢西安岌岌可危；陈、粟大军出师鲁西，配合刘、邓大军作战……我人民解放军在全国几大战场上从战略防御转入战略反攻，解放战争新的历史时期开始了。小说正是在这种广阔的背景上，真实地再现了解放战争中西北战场的实况和风云变幻的历史进程。在正面突出我西北野战军英勇善战的同时，也描绘了敌军的狡猾、凶残、愚蠢、自傲，并穿插了陕北人民同仇敌忾，不怕牺牲，配合主力，支援前线作战的动人情景。在艺术上，小说着重刻画了我军官兵陈兴允、李诚、

卫毅、周大勇、王老虎等人的形象，突出了周大勇勇敢善战，追求理想，热爱人民的革命战士的本质特征，形象比较丰满可信。相形之下，地方干部李玉山和他父亲李振德老汉的形象就显示得抽象、一般了。彭德怀作为西北战场的总指挥，在全书中虽然着墨不多，但形象相当突出感人。作品以鲜明生动的情节表现了这位将帅贯彻以毛泽东为首的党中央的战略决策的坚定性和朴素无华、平易近人的品质以及他胸有成竹、指挥若定、镇定乐观、沉着果断的大将风度。小说气势恢弘，风格粗犷雄壮，无疑是建国初期战争题材长篇创作的"里程碑"。但作品发表后，由于受错误政治斗争的牵连，使其受到不公正待遇。1959年以后，小说不再印发，1963年被指令销毁。"四人帮"横行时期，作者及书中描绘的那位质朴、诚笃、刚正的老元帅，遭到了空前的厄运。随着党中央为彭德怀同志平反昭雪，恢复名誉，《保卫延安》重新恢复了它在中国当代文学史上的应有地位。

诗歌《阿诗玛》

作者：黄铁等。

长诗《阿诗玛》以热布巴拉家强娶格路日明家的女儿阿诗玛为中心事件，展开了撒尼族两个阶级的对立和斗争。阿诗玛天生丽质，从小热爱劳动，手艺高强，歌声动人。有钱有势的热布巴拉想让阿诗玛嫁给他的儿子阿支，于是通过长舌巧嘴的媒人海热到阿诗玛家讨婚，花言巧语要骗取阿诗玛的父母同意。这时阿诗玛放牛回来，坚决表示"清泉不愿和浑水在一起"，"绵羊不愿和豺狼在一起"，"我决不嫁给热布巴拉家"。于是热布巴拉便派人抢走了山茶花一样美丽的阿诗玛。在热布巴拉家，阿诗玛不为利诱所动，不为威武所屈，像一棵万年松，宁折不弯，宁死不屈。"你家的谷子堆成山，我也不情愿。你家金银马蹄大，我也不稀罕。"阿诗玛坚持斗争，盼望着哥哥阿黑前来营救。

善良勇敢、嫉恶如仇的阿黑，正在很远的地方放羊。他预感到家中出了事，便用了三天三夜赶回家中，这时阿诗玛已被抢走。于是他背上弓箭，骑上黄膘骒马，怀着满腔仇恨，追赶而去。"翻过数不清的峰峦，跳过数不清的深涧"，"翻过十二大山，跳过十二大涧"，终于赶到了热布巴拉家。于是阿黑与热布巴拉展开了一场英勇而机智的斗争，在唱歌、砍树、接树、撒米、拾米的比赛中阿黑都取胜了，又粉碎了热布巴拉放虎伤人的阴谋，最后终于用神箭射中了热布巴拉家的供神桌，逼使热布巴拉从黑牢中放出了阿诗玛。但热布巴拉仍不死心，他央求崖神泛起洪水，结果阿诗玛被洪水卷走了。阿诗玛虽然被邪恶势力无情地吞噬了，但她的精神不死，她的形象永存，化为撒尼人民生活中最亲切的回声，在人民心中激荡。

电影《梁山伯与祝英台》(越剧)

1954年　上海电影制片厂摄制　彩色　12本
编剧：徐　进、桑　弧　导演：桑　弧、黄　沙
摄影：黄绍芬　布景设计：胡倬云、张曦白
作曲：刘如曾　录音：朱伟刚
洗印：万国强　配音：薛志昌　剪辑：朱朝升　特技设计：
万超尘、姜亦素　照明：陈安卿、康涌涛　绘景：胡若思
制景：孔兴友　化妆：田志高、倪亦非　制片主任：苗祝三
剧务主任：丁　里　美术顾问：张光宇
演奏：华东戏曲研究院实验剧团音乐队
指挥：刘如曾
扮演者　剧中人　扮演者　剧中人
袁雪芬——祝英台　范瑞娟——梁山伯
张桂凤——祝员外　吕瑞英——银　心
魏小云——四　九　金艳芳——师　母
吕云浦——老　师　冯小侬——祝　仆
吴天芳——梁　父　项彩莲——梁　母

根据华东戏曲研究院舞台剧本改编。

祝员外的女儿祝英台在侍女银心的陪同下，女扮男装去杭州求学。路遇书生梁山伯，结为兄弟。此后两人同学三年。

一天，祝英台的父亲写信叫女儿回家，英台临走时请师母为她做媒，成全她和梁山伯的婚事。

山伯送英台的途中，英台不断向他暗示自己是个女子，山伯一直不解她的用意。最后英台只得假说自己做媒将家中九妹嫁给山伯，山伯应允。

山伯回来后，师母告诉山伯，祝英台托她做媒的事，山伯这才恍然大悟，立刻赶到祝家求婚。不料祝员外已把英台许配给了马太守的儿子马文才。山伯与英台无奈，临别时立下誓言："生前不能夫妻配，死后也要成双对。"

山伯回家后，忧郁成病，不久就死了。英台闻此噩耗，悲不欲生。当父亲逼她出嫁时，她提出一定要到山伯墓前祭墓，否则宁死不上花轿。祝员外只得答应。当花轿路过山伯墓前时，祝英台出轿，扶碑痛哭。突然坟墓裂开，英台跳入坟墓中去。梁、祝化成一对美丽的蝴蝶，在鲜花丛中自由飞舞。

电影《渡江侦察记》

1954年　上海电影制片厂摄制　黑白　11本
编剧：沈默君　导演：汤晓丹
摄影：李生伟　布景设计：丁　辰
作曲：葛　炎　录音：苗振宇
军事顾问：慕思荣　顾问助理：高锦堂　副导演：葛鑫
副制片主任：江雨声　剧务主任：徐　进
演奏：上海乐团交响乐队　指挥：黄贻钧

扮演者	剧中人	扮演者	剧中人
孙道临	李连长	齐　衡	吴老贵
孙永平	小　马	康　泰	周长喜
中叔皇	杨　威	穆　宏	参谋长
王少奇	侦察科长	李玲君	刘四姐
莫　愁	陈四奶奶	李　农	陈老爹
陈　述	敌情报处长	崔超明	敌军长
辛　克	敌连长	王　钧	敌谍报队长
石　灵	敌炮兵参谋	郑　敏	侯登科
马　骥	侯　妾	李　季	侯　七

一九四九年，人民解放军百万雄师横渡长江。蒋介石反动派妄图凭借长江天险，阻挡解放大军渡江。渡江前夕，解放军某部侦察连李连长率领一班侦察员，奉命渡江侦察敌情。过江之后，他们与白马山游击队队长刘四姐取得了联系。敌人发觉后，立即派兵搜索。李连长等扮成敌军，巧妙地通过敌人封锁线，击毙了伪保安队队长侯登科，到达游击队根据地。在当地游击队的配合下，插入敌人心脏，搞到敌军江防工事图，摸清了敌榴弹炮阵地的部署情况。不料被敌情报处长发现，出动大批军队，企图消灭这队侦察兵。侦察员周长喜为掩护同志壮烈牺牲。敌人进攻游击队根据地，李连长他们与江北失去了联系，于是就派吴老贵和小马突围出去，乘天黑泅过江去送情报。吴老贵为掩护小马而牺牲。小马及时地把情报送到我军参谋长手里。此时，留在江南的李连长也率领部队突围出来。解放大军排山倒海似地渡过了长江，李连长、小马他们又投入了新的战斗。影片歌颂了我军侦察人员英勇机智、不畏牺牲的英雄主义精神。

电影《鸡毛信》

1954年　上海电影制片厂摄制　黑白　8本
改编：张骏祥　导演：石　挥
摄影：罗从周　布景：魏铁铮
作曲：黄贻钧　录音：黄力加
制片主任：顾也鲁　副导演：谢　晋　配音：薛志昌
化妆：姚永福　洗印：萧寿生　剪接：陈　曦
演奏：上影乐团交响乐队　指挥：黄贻钧

扮演者	剧中人	扮演者	剧中人
蔡元元	海　娃	马　立	桂　妞
蔡安安	狗　娃	舒　适	爸　爸
李保罗	农会干部	曹　铎	民兵小队长
杨公敏	民兵甲	郑健民	青救会干部
李　镛	民兵小王	蒋　锐	张连长
冯　笑	小　刘	刘　非	一排长
周伯勋	猫眼司令	田　陇	小胡子队长
周志峰	日军曹	程　之	歪　嘴
于明德	黑狗甲	王　岚	黑狗乙

根据华山同名小说改编。

抗日战争时期，华北抗日民主根据地龙门村的儿童团长海娃，有一次接受了民兵分配的任务，给八路军去送一封紧急的鸡毛信。途遇日本鬼子，海娃急中生智，将鸡毛信拴在绵羊的大尾巴里，连羊带人都被鬼子抓了去。但由于小英雄的机智勇敢，不仅保住了鸡毛信，还把鬼子引入山中，被八路军全部消灭。八路军根据鸡毛信里报告的情况，紧接着又袭击了日本鬼子的据点，活捉了猫眼司令。影片歌颂了抗日小英雄的机智勇敢和强烈的爱国主义精神。影片公映后，深受观众特别是儿童观众的热烈欢迎。

历史花絮

四个现代化思想的问世

对四个现代化的提法有一个形成过程。早在1945年《论联合政府》的报告中，毛泽东已指出，中国工人阶级要“为着中国的工业化和农业近代化而斗争”。建国以后，毛泽东和党中央又曾多次提及现代化问题。1954年9月，周恩来在一届人大一次会议的《政府工作报告》中根据党中央和毛泽东的思想，提出要“建设起强大的现代化的工业、现代化的农业、现代化的交通运输业和现代化的国防”。这可以说是对四个现代化最早的表述，它主要体现对物质文明建设的要求。在1957年发表的《关于正确处理人民内部矛盾的问题》和《在中国共产党全国宣传工作会议上的讲话》以及1958年八大二次会议的决议中，改变了这个表述，提出要建设一个具有现代工业、现代农业和现代科学文化的社会主义国家。在读《政治经济学（教科书）》的谈话中，毛泽东又提出了现代化的国防问题。他说：“建设社会主义，原来要求是工业现代化，农业现代化，科学文化现代化，现在要加上国防现代化。”毛泽东的这个提法，第一次完整地表达了我们目前所说的四个现代化思想。毛泽东在这里提出的四个现代化思想，后来在三届人大和四届人大上，都被确定为我们国家在本世纪的奋斗目标。十一届三中全会以后，它也是我们国家在新的历史时期的宏伟任务。

（摘自石仲泉：《读苏联〈政治经济学（教科书）〉的谈话》）

毛泽东戏谈姓名

黄子云

毛泽东以其超常的智慧，渊博的学识和敏捷的思维，常在不同的场合用姓名开玩笑——戏谈姓名，在历史上留下许多轶闻佳话，给后人诸多的教益和启迪。

初见毛泽东之前，人们不觉有几分神秘、好奇，甚至是紧张和敬畏。为了改变对方的这种情绪，制造轻松的谈话气氛，缩短与对方的心理距离，毛泽东常常幽默地用对方的姓名开玩笑。

在延安的时候，毛泽东对新来的保健医生朱仲丽开玩笑说：“你是人中最美丽的罗！”朱仲丽连忙摆手：“哪里！”毛泽东笑着说：“哪里？就在你的名字上啊！仲丽嘛，自称人中之丽呀！”朱仲丽感到惊奇，马上解释说：“啊！不是有意这样叫的。我原来叫朱慧，来延安后，随便起个名字代替原来的名字。”毛泽东听了说：“朱慧，很好嘛，人是智慧的。”他略微沉吟，又说：“仲丽，不如重理。”朱仲丽赶快说：“那就改了吧。”毛泽东笑着说：“不，不要改了，我是和你说着玩的。”这使朱仲丽感到毛泽东十分亲切，给她留下了终生难忘的印象。

新中国成立前后，一位新来的卫士初见毛泽东时很紧张，毛泽东就问他叫什么名字。那卫士回答说：“张宝金，弓长张，宝贝的宝，金银的金。”毛泽东笑着说：“好啊，有你来我就不怕了，因为宝贝金银都有了，还怕什么？”毛泽东风趣的话语和爽朗的笑声，使张宝金紧张的心情一下子平静下来。

另一位也姓张的卫士第一次见到毛泽东时也非常紧张激动，毛泽东问他叫什么名字时，他憋得脸红，一句话也说不出。旁边的一位同志介绍说：“这是警卫连小通讯员张木奇。”毛泽东就问是哪几个字，并将自己的大手摊在张木奇面前，叫他写出来。张木奇用右手食指在舌头上沾湿，就在毛泽东的左手中写，毛泽东望着手心说：“弓长张，木头的木，大可奇。噢，张木奇。对不对？”张木奇点点头。毛泽东笑着说：“说话么，会说话的木头才叫奇，对不对？”大家都笑了。张木奇也笑了，他紧张的心情在笑声中消失了。

1958年9月，张治中带着秘书余湛邦随同毛泽东视察大江南北。他们在武汉下船后，张治中把余湛邦介绍给毛泽东说：“这是我的秘书余湛邦同志。”当时船上很嘈杂，余湛邦顾虑毛泽东听不清楚他的名

字，便赶快迈前一步，握着毛泽东温暖的大手，紧张而拘谨地自我介绍："我叫余湛邦。"他考虑到自己的名字不好念，容易听错，而且自己的广东腔吐字不准，便补充说："是湛江市的湛，联邦的邦。"毛泽东问："是干钩于吗？"余湛邦心里责备自己太疏忽了，怎么报名而不道姓，于是赶快说："是人未余。"毛泽东微笑地说："yu 姓很多，有干钩于，有人未余，有人则俞，还有虞姬的虞。"然后，毛泽东用手指一指长江说："还有水里的鱼，其鱼甚多呢！"这句风趣幽默的双关语，说得大家哄堂大笑，余湛邦那种紧张、拘谨情绪一扫而光，船上的气氛马上活跃起来，领袖与普通干部、群众就像老朋友一样，叙谈起来。随后，毛泽东指着张治中笑着问大家："你们知道他为什么字文名白吗？"大家都说不知道。毛泽东便说："原来他在青年流浪时当过预备警察，取名警魄，后来不当警察了，此名不用了，就从警字中取一个'文'字，魄字中取一个'白'字，成为文白，他是个简化汉字的创始人呢！"大家顿时又哄笑起来。

毛泽东一行从武汉到达杭州后，浙江省的几位省领导来见毛泽东，毛泽东一一为张治中介绍，当介绍到省委书记霍士廉时，毛泽东说："是霍去病的霍。"然后转头对霍士廉说："你大概是霍去病的后裔吧？霍去病在汉代战功很大，可惜 27 岁就死了。"介绍到副省长吴宪时毛泽东说："他这个人厉害，口衔天宪。"大家都笑了起来。

1962 年在中南海的一个周末晚会上，毛泽东问他身边的一位女同志叫什么名字，那位女同志告诉毛泽东她叫崔英。毛泽东听了很风趣地微笑着对崔英说："那么你的爱人可能是姓张了？"崔英被问得茫然不知所措，毛泽东又问："你读过《西厢记》吗？"这时崔英才恍然大悟，明白了毛泽东猜说她的爱人可能姓张的由来。因为《西厢记》写的是崔莺与张生恋爱的故事。于是，崔英不禁笑起来，毛泽东也大笑起来。

1975 年，北京大学中文系讲师卢荻第一次来到毛泽东身边为他读书（此时毛泽东患老年性白内障眼疾），心情异常兴奋和激动。见面后，毛泽东微笑地问："你大概喜欢秋天吧？"卢荻一时不知所对，毛泽东又问她会不会背刘禹锡的《西塞山怀古》一诗，并与她共同吟诵。原来，毛泽东是用这首诗的最后一句"今逢四海为家日，故垒萧萧卢荻秋"幽默地说她的名字。卢荻紧张激动的心情渐渐平静下来，谈话在轻松的气氛中继续。

毛泽东经常通过戏谈对方的姓名，很快就把领袖与普通人之间的那堵无形之墙推倒了。更难能可贵的是，毛泽东戏谈对方的姓名，往往不只是为了活跃气氛，而且是将他要表达的观点或道理包含于幽默之中，寓理于趣，寓教于乐，让人在笑后有所领悟。

在重庆谈判期间，当时重庆文艺界的名流邀请毛泽东做一次演讲。演讲后，有人问他："假如谈判失败，国共全面开战，毛先生有没有信心战胜蒋先生？"毛泽东回答说："国共两党的矛盾是代表着两种不同利益的矛盾。至于我和蒋先生嘛……蒋先生的'蒋'字是将军的将字头上加上棵草，他不过是一个草头将军而已。"说完便发出了豪迈的笑声。"那毛——？"不待那个人问完，毛泽东就接着说，"我的毛字不是毛手毛脚的'毛'字，而是一个反'毛'。意思就是：代表大多数中国人民利益的共产党，要战胜代表少数人利益的国民党，易如反掌。"这一对姓氏即兴的随意解说，既风趣诙谐，又表达了他对中国革命必胜的坚强信念。

在转战陕北的时候，一天，毛泽东刚刚登上一座小山岗，迎面碰上了骑在马上的新华社副社长范长江。毛泽东一见到他，用手掂的柳条棍朝他扬了扬，风趣地说："哦，你这'长江'也流到西北高原上来了！"话音刚落，一阵欢笑声从队伍中爆发出来。毛泽东接着又说："范长江呀，你该叫'翻山岗'啦！"又是一阵欢笑声。范长江笑得更厉害，连眼泪都流出来了。毛泽东对范长江同志姓名的这一戏说造成的欢畅的笑声，驱走了同志们爬山越岭的疲劳。

1947 年沙家店战役胜利后，毛泽东在一次会议上的讲话中说："胡宗南说他有四大金刚，我看他的'金刚'不如老百姓的腌菜缸。"还说："他们四口缸被我们搬来了三口：何奇，刘子奇，李昆岗，只剩下一口缸，叫什么——？"后面有人喊："叫李日基！"毛泽东的湖南口音把日念成二。他接着，"对，李二吉，这次没抓住他，算他一吉；下次也许还抓不住，再算一吉；第三次可跑不了啦！"全场哄地大笑起来。这样，毛泽东就把胜利后的开心大笑送给了同志们。

在五十年代，毛泽东问一个新来的卫士叫什么名字时，那卫士回答说："封耀松。"毛泽东又问："噢，那你是不是河南开封市那个封？"封耀松一本正经地回答说："不是的。是一封信两封信的封。"毛泽东哈哈大笑起来，说："不管你有几封信，不开封你就看不见信噢。那是一个字，懂了吗？"这不仅使封耀松觉得毛泽东平易近人，可敬可亲，而且使他对自己的姓氏的"封"字有了更深的认识。

还有一次，在中南海春藕斋的舞会上，毛泽东指

着一位和朱仲丽初次见面的女孩子，问朱仲丽："你猜，她姓什么？她的耳朵起火了！"朱仲丽一时被难住了，毛泽东和周围的人都望着朱仲丽笑起来。过了一会儿，朱仲丽才说："她姓耿！"毛泽东笑着说："我说你是聪明人啦！但人家耳朵并没有起火，好好的。她这个人，不是耿耿于怀，而是忠心耿耿。"接着说："耿直的人最好。有人逢人只说半句话，不肯全抛一片心，这不好。要讲真心话，以诚相见，有高尚的风格。"大家在愉快的笑声中受到了生动而深刻的教育。

1965年，毛泽东在接见从海外归来的李宗仁及其机要秘书程思远时，在畅叙一番之后，毛泽东问程思远："你的名字为什么叫程思远？"程思远回答说："思远就是想得远，正因为想得远，我才回来跟毛主席和共产党嘛。"毛泽东笑了，又问道："你有别字吗？"程思远答道："没有。"毛泽东说："那好，我来给你取个别号。我国古代有个大文豪韩愈，他的别号叫退之。现在我给你取的别号是'近之'。"这使程思远很受感动。

"文化大革命"开始不久，朱德也受到攻击，被诬蔑为"军阀"、"黑司令"。1973年12月21日，毛泽东在接见参加中共中央军委会议的同志时，握着朱德的手说："老总啊，你好吗？你是红司令啊！人家说你是黑司令，我总批评他们，我说是红司令。"就座后，毛泽东又说："朱毛啊！你是猪（朱），我是猪（朱）身上的毛啊！"毛泽东最后这一句谐音双关语，使87岁高龄的朱德听后很激动。

（作者单位：中共广东省委党史研究室）

（选自《党史通讯》）

共和国档案

中华人民共和国宪法

（一九五四年九月二十日第一届全国人民代表大会第一次会议通过）

目　录

序　言
第一章　总纲
第二章　国家机构
　第一节　全国人民代表大会
　第二节　中华人民共和国主席
　第三节　国务院
　第四节　地方各级人民代表大会和地方各级人民委员会
　第五节　民族自治地方的自治机关
　第六节　人民法院和人民检察院
第三章　公民的基本权利和义务
第四章　国旗、国徽、首都

序　言

中国人民经过一百多年的英勇奋斗，终于在中国共产党领导下，在一九四九年取得了反对帝国主义、封建主义和官僚资本主义的人民革命的伟大胜利，因而结束了长时期被压迫、被奴役的历史，建立了人民民主专政的中华人民共和国。中华人民共和国的人民民主制度，也就是新民主主义制度，保证我国能够通过和平的道路消灭剥削和贫困，建成繁荣幸福的社会主义社会。

从中华人民共和国成立到社会主义社会建成，这是一个过渡时期。国家在过渡时期的总任务是逐步实现国家的社会主义工业化，逐步完成对农业、手工业和资本主义工商业的社会主义改造。我国人民在过去几年内已经胜利地进行了改革土地制度、抗美援朝、镇压反革命分子、恢复国民经济等大规模的斗争，这就为有计划地进行经济建设、逐步过渡到社会主义社会准备了必要的条件。

中华人民共和国第一届全国人民代表大会第一次会议，一九五四年九月二十日在首都北京，庄严地通过中华人民共和国宪法。这个宪法以一九四九年的中国人民政治协商会议共同纲领为基础，又是共同纲领的发展。这个宪法巩固了我国人民革命的成果和中华人民共和国建立以来政治上、经济上的新胜利，并且反映了国家在过渡时期的根本要求和广大人民建设社会主义社会的共同愿望。

我国各族人民在建立中华人民共和国的伟大斗争中已经结成以中国共产党为领导的各民主阶级、各民主党派、各人民团体的广泛的人民民主统一战线。今后在动员和团结全国人民完成国家过渡时期总任务和反对内外敌人的斗争中，我国的人民民主统一战线将继续发挥它的作用。

我国民族已经团结成为一个自由平等的民族大家庭。在发扬各民族间的友爱互助、反对帝国主义、反对各民族内部的人民公敌、反对大民族主义和地方民族主义的基础上，我国的民族团结将继续加强。国家在经济建设和文化建设的过程中将照顾各民族的需要，而在社会主义改造的问题上将充分注意各民族发展的特点。

我国同伟大的苏维埃社会主义共和国联盟、同各人民民主国家已经建立了牢不可破的友谊，我国人民同全世界爱好和平的人民的友谊也日见增进，这种友谊将继续发展和巩固。我国根据平等、互利、互相尊重主权和领土完整的原则同任何国家建立和发展外交关系的政策，已经获得成就，今后将继续贯彻。在国际事务中，我国坚定不移的方针是为世界和平和人类进步的崇高目的而努力。

第一章　总　纲

第一条　中华人民共和国是工人阶级领导的、以工农联盟为基础的人民民主国家。

第二条　中华人民共和国的一切权力属于人民。人民行使权力的机关是全国人民代表大会和地方各级人民代表大会。

全国人民代表大会、地方各级人民代表大会和其他国家机关，一律实行民主集中制。

第三条　中华人民共和国是统一的多民族的国家。

各民族一律平等。禁止对任何民族的歧视和压迫，禁止破坏各民族团结的行为。

各民族都有使用和发展自己的语言文字的自由，都有保持或者改革自己的风俗习惯的自由。

各少数民族聚居的地方实行区域自治。各民族自治地方都是中华人民共和国不可分离的部分。

第四条　中华人民共和国依靠国家机关和社会力量，通过社会主义工业化和社会主义改造，保证逐步消灭剥削制度，建立社会主义社会。

第五条　中华人民共和国的生产资料所有制现在主要有下列各种：国家所有制，即全民所有制；合作社所有制，即劳动群众集体所有制；个体劳动者所有制；资本家所有制。

第六条　国营经济是全民所有制的社会主义经济，是国民经济中的领导力量和国家实现社会主义改造的物质基础。国家保证优先发展国营经济。

矿藏、水流，由法律规定为国有的森林、荒地和其他资源，都属于全民所有。

第七条　合作社经济是劳动群众集体所有制的社会主义经济，或者是劳动群众部分集体所有制的半社会主义经济。劳动群众部分集体所有制是组织个体农民、个体手工业者和其他个体劳动者走向劳动群众集体所有制的过渡形式。

国家保护合作社的财产，鼓励、指导和帮助合作社经济的发展，并且以发展生产合作为改造个体农业和个体手工业的主要道路。

第八条　国家依照法律保护农民的土地所有权和其他生产资料所有权。

国家指导和帮助个体农民增加生产，并且鼓励他们根据自愿的原则组织生产合作、供销合作和信用合作。

国家对富农经济采取限制和逐步消灭的政策。

第九条　国家依照法律保护手工业者和其他非农业的个体劳动者的生产资料所有权。

国家指导和帮助个体手工业者和其他非农业的个体劳动者改善经营，并且鼓励他们根据自愿的原则组织生产合作和供销合作。

第十条　国家依照法律保护资本家的生产资料所有权和其他资本所有权。

国家对资本主义工商业采取利用、限制和改造的政策。国家通过国家行政机关的管理、国营经济的领导和工人群众的监督，利用资本主义工商业的有利于国计民生的积极作用，限制它们的不利于国计民生的消极作用，鼓励和指导它们转变为各种不同形式的国家资本主义经济，逐步以全民所有制代替资本家所有制。

国家禁止资本家的危害公共利益、扰乱社会经济秩序、破坏国家经济计划的一切非法行为。

第十一条　国家保护公民的合法收入、储蓄、房屋和各种生活资料的所有权。

第十二条　国家依照法律保护公民的私有财产的继承权。

第十三条　国家为了公共利益的需要，可以依照法律规定的条件，对城乡土地和其他生产资料实行征购、征用或者收归国有。

第十四条　国家禁止任何人利用私有财产破坏公共利益。

第十五条　国家用经济计划指导国民经济的发展和改造，使生产力不断提高，以改进人民的物质生活和文化生活，巩固国家的独立和安全。

第十六条　劳动是中华人民共和国一切有劳动能力的公民的光荣的事情。国家鼓励公民在劳动中的积极性和创造性。

第十七条　一切国家机关必须依靠人民群众，经常保持同群众的密切联系，倾听群众的意见，接受群众的监督。

第十八条　一切国家机关工作人员必须效忠人民民主制度，服从宪法和法律，努力为人民服务。

第十九条　中华人民共和国保卫人民民主制度，镇压一切叛国的和反革命的活动，惩办一切卖国贼和反革命分子。

国家依照法律在一定时期内剥夺封建地主和官僚资本家的政治权利，同时给以生活出路，使他们在劳动中改造成为自食其力的公民。

第二十条　中华人民共和国的武装力量属于人民，它的任务是保卫人民革命和国家建设的成果，保卫国家的主权、领土完整和安全。

第二章　国家机构

第一节　全国人民代表大会

第二十一条　中华人民共和国全国人民代表大会是最高国家权力机关。

第二十二条　全国人民代表大会是行使国家立

法权的唯一机关。

第二十三条　全国人民代表大会由省、自治区、直辖市、军队和华侨选出的代表组成。

全国人民代表大会代表名额和代表产生办法，包括少数民族代表的名额和产生办法，由选举法规定。

第二十四条　全国人民代表大会每届任期四年。

全国人民代表大会任期届满的两个月以前，全国人民代表大会常务委员会必须完成下届全国人民代表大会代表的选举。如果遇到不能进行选举的非常情况，全国人民代表大会可以延长任期到下届全国人民代表大会举行第一次会议为止。

第二十五条　全国人民代表大会会议每年举行一次，由全国人民代表大会常务委员会召集。如果全国人民代表大会常务委员会认为必要，或者有五分之一的代表提议，可以临时召集全国人民代表大会会议。

第二十六条　全国人民代表大会举行会议的时候，选举主席团主持会议。

第二十七条　全国人民代表大会行使下列职权：

（一）修改宪法；

（二）制定法律；

（三）监督宪法的实施；

（四）选举中华人民共和国主席、副主席；

（五）根据中华人民共和国主席的提名，决定国务院总理的人选，根据国务院总理的提名，决定国务院组成人员的人选；

（六）根据中华人民共和国主席的提名，决定国防委员会副主席和委员的人选；

（七）选举最高人民法院院长；

（八）选举最高人民检察院检察长；

（九）决定国民经济计划；

（十）审查和批准国家的预算和决算；

（十一）批准省、自治区和直辖市的划分；

（十二）决定大赦；

（十三）决定战争和和平的问题；

（十四）全国人民代表大会认为应当由它行使的其他职权。

第二十八条　全国人民代表大会有权罢免下列人员：

（一）中华人民共和国主席、副主席；

（二）国务院总理、副总理、各部部长、各委员会主任、秘书长；

（三）国防委员会副主席和委员；

（四）最高人民法院院长；

（五）最高人民检察院检察长。

第二十九条　宪法的修改由全国人民代表大会以全体代表的三分之二的多数通过。法律和其他议案由全国人民代表大会以全体代表的过半数通过。

第三十条　全国人民代表大会常务委员会是全国人民代表大会的常设机关。

全国人民代表大会常务委员会由全国人民代表大会选出下列人员组成：

委员长，

副委员长若干人，

秘书长，

委员若干人。

第三十一条　全国人民代表大会常务委员会行使下列职权：

（一）主持全国人民代表大会代表的选举；

（二）召集全国人民代表大会会议；

（三）解释法律；

（四）制定法令；

（五）监督国务院、最高人民法院和最高人民检察院的工作；

（六）撤销国务院的同宪法、法律和法令相抵触的决议和命令；

（七）改变或者撤销省、自治区、直辖市国家权力机关的不适当的决策；

（八）在全国人民代表大会闭会期间，决定国务院副总理、各部部长、各委员会主任、秘书长的个别任免；

（九）任免最高人民法院副院长、审判员和审判委员会委员；

（十）任免最高人民检察院副检察长、检察员和检察委员会委员；

（十一）决定驻外全权代表的任免；

（十二）决定同外国缔结的条约的批准和废除；

（十三）规定军人和外交人员的衔级和其他专门衔级；

（十四）规定和决定授予国家的勋章和荣誉称号；

（十五）决定特赦；

（十六）在全国人民代表大会闭会期间，如果遇到国家遭受武装侵犯或者必须履行国际间共同防止侵略的条约的情况，决定战争状态的宣布；

（十七）决定全国总动员或者局部动员；

（十八）决定全国或者部分地区的戒严；

（十九）全国人民代表大会授予的其他职权。

第三十二条　全国人民代表大会常务委员会行使职权到下届全国人民代表大会选出新的常务委员会为止。

第三十三条　全国人民代表大会常务委员会对全国人民代表大会负责并报告工作。

全国人民代表大会有权罢免全国人民代表大会常务委员会的组成人员。

第三十四条　全国人民代表大会设立民族委员会、法案委员会、预算委员会、代表资格审查委员会和其他需要设立的委员会。

民族委员会和法案委员会，在全国人民代表大会闭会期间，受全国人民代表大会常务委员会的领导。

第三十五条　全国人民代表大会认为必要的时候，在全国人民代表大会闭会期间全国人民代表大会常务委员会认为必要的时候，可以组织对于特定问题的调查委员会。

调查委员会进行调查的时候，一切有关的国家机关、人民团体和公民都有义务向它提供必要的材料。

第三十六条　全国人民代表大会代表有权向国务院或者国务院各部、各委员会提出质问，受质问的机关必须负责答复。

第三十七条　全国人民代表大会代表，非经全国人民代表大会许可，在全国人民代表大会闭会期间非经全国人民代表大会常务委员会许可，不受逮捕或者审判。

第三十八条　全国人民代表大会代表受原选举单位的监督。原选举单位有权依照法律规定的程序随时撤换本单位选出的代表。

第二节　中华人民共和国主席

第三十九条　中华人民共和国主席由全国人民代表大会选举。有选举权和被选举权的年满三十五岁的中华人民共和国公民可以被选为中华人民共和国主席。

中华人民共和国主席任期四年。

第四十条　中华人民共和国主席根据全国人民代表大会的决定和全国人民代表大会常务委员会的决定，公布法律和法令，任免国务院总理、副总理、各部部长、各委员会主任、秘书长，任免国防委员会副主席、委员，授予国家的勋章和荣誉称号，发布大赦令和特赦令，发布戒严令，宣布战争状态，发布动员令。

第四十一条　中华人民共和国主席对外代表中华人民共和国，接受外国使节；根据全国人民代表大会常务委员会的决定，派遣和召回驻外全权代表，批准同外国缔结的条约。

第四十二条　中华人民共和国主席统率全国武装力量，担任国防委员会主席。

第四十三条　中华人民共和国主席在必要的时候召开最高国务会议，并担任最高国务会议主席。

最高国务会议由中华人民共和国副主席、全国人民代表大会常务委员会委员长、国务院总理和其他有关人员参加。

最高国务会议对于国家重大事务的意见，由中华人民共和国主席提交全国人民代表大会、全国人民代表大会常务委员会、国务院或者其他有关部门讨论并作出决定。

第四十四条　中华人民共和国副主席协助主席工作。副主席受主席的委托，可以代行主席的部分职权。

中华人民共和国副主席的选举和任期，应用宪法第三十九条关于中华人民共和国主席的选举和任期的规定。

第四十五条　中华人民共和国主席、副主席行使职权到下届全国人民代表大会选出的下一任主席、副主席就职为止。

第四十六条　中华人民共和国主席因为健康情况长期不能工作的时候，由副主席代行主席的职权。

中华人民共和国主席缺位的时候，由副主席继任主席的职位。

第三节　国务院

第四十七条　中华人民共和国国务院，即中央人民政府，是最高国家权力机关的执行机关，是最高国家行政机关。

第四十八条　国务院由下列人员组成：

总理，

副总理若干人，

各部部长，

各委员会主任，

秘书长。

国务院的组织由法律规定。

第四十九条　国务院行使下列职权：

（一）根据宪法、法律和法令，规定行政措施，发布决议和命令，并且审查这些决议和命令的实施情况；

（二）向全国人民代表大会或者全国人民代表大会常务委员会提出议案；

（三）统一领导各部和各委员会的工作；

（四）统一领导全国地方各级国家行政机关的工作；

（五）改变或者撤销各部部长、各委员会主任的不适当的命令和指示；

（六）改变或者撤销地方各级国家行政机关的不适当的决议和命令；

（七）执行国民经济计划和国家预算；

（八）管理对外贸易和国内贸易；

（九）管理文化、教育和卫生工作；

（十）管理民族事务；

（十一）管理华侨事务；

（十二）保护国家利益，维护公共秩序，保障公民权利；

（十三）管理对外事务；

（十四）领导武装力量的建设；

（十五）批准自治州、县、自治县、市的划分；

（十六）依照法律的规定任免行政人员；

（十七）全国人民代表大会和全国人民代表大会常务委员会授予的其他职权。

第五十条　总理领导国务院的工作，主持国务院会议。

副总理协助总理工作。

第五十一条　各部部长和各委员会主任负责管理本部门的工作。各部部长和各委员会主任在本部门的权限内，根据法律、法令和国务院的决议、命令，可以发布命令和指示。

第五十二条　国务院对全国人民代表大会负责并报告工作；在全国人民代表大会闭会期间，对全国人民代表大会常务委员会负责并报告工作。

第四节　地方各级人民代表大会和地方各级人民委员会

第五十三条　中华人民共和国的行政区域划分如下：

（一）全国分为省、自治区、直辖市；

（二）省、自治区分为自治州、县、自治县、市；

（三）县、自治县分为乡、民族乡、镇。

直辖市和较大的市分为区。自治州分为县、自治县、市。

自治区、自治州、自治县都是民族自治地方。

第五十四条　省、直辖市、县、市、市辖区、乡、民族乡、镇设立人民代表大会和人民委员会。

自治区、自治州、自治县设立自治机关。自治机关的组织和工作由宪法第二章第五节规定。

第五十五条　地方各级人民代表大会都是地方国家权力机关。

第五十六条　省、直辖市、县、设区的市的人民代表大会代表由下一级的人民代表大会选举；不设区的市、市辖区、乡、民族乡、镇的人民代表大会代表由选民直接选举。

地方各级人民代表大会代表名额和代表产生办法由选举法规定。

第五十七条　省人民代表大会每届任期四年。直辖市、县、市、市辖区、乡、民族乡、镇的人民代表大会每届任期两年。

第五十八条　地方各级人民代表大会在本行政区域内，保证法律、法令的遵守和执行，规划地方的经济建设、文化建设和公共事业，审查和批准地方的预算和决算，保护公共财产，维护公共秩序，保障公民权利，保障少数民族的平等权利。

第五十九条　地方各级人民代表大会选举并且有权罢免本级人民委员会的组成人员。

县级以上的人民代表大会选举并且有权罢免本级人民法院院长。

第六十条　地方各级人民代表大会依照法律规定的权限通过和发布决议。

民族乡的人民代表大会可以依照法律规定的权限采取适合民族特点的具体措施。

地方各级人民代表大会有权改变或者撤销本级人民委员会的不适当的决议和命令。

县级以上的人民代表大会有权改变或者撤销下一级人民代表大会的不适当的决议和命令。

第六十一条　省、直辖市、县、设区的市的人民代表大会代表受原选举单位的监督；不设区的市、市辖区、乡、民族乡、镇的人民代表大会代表受选民的监督。地方各级人民代表大会代表的选举单位和选民有权依照法律规定的程序随时撤换自己的代表。

第六十二条　地方各级人民委员会，即地方各级人民政府，是地方级人民代表大会的执行机关，是地方各级国家行政机关。

第六十三条　地方各级人民委员会分别由省长、市长、县长、区长、乡长、镇长各一人，副省长、副

市长、副县长、副区长、副乡长、副镇长各若干人和委员各若干人组成。

地方各级人民委员会每届任期同本级人民代表大会每届任期相同。

地方各级人民委员会的组织由法律规定。

第六十四条　地方各级人民委员会依照法律规定的权限管理本行政区域的行政工作。

地方各级人民委员会执行本级人民代表大会的决议和上级国家行政机关的决议和命令。

地方各级人民委员会依照法律规定的权限发布决议和命令。

第六十五条　县级以上的人民委员会领导所属各工作部门和下级人民委员会的工作，依照法律的规定任免国家机关工作人员。

县级以上的人民委员会有权停止下一级人民代表大会的不适当的决议的执行，有权改变或者撤销所属各工作部门的不适当的命令和指示和下级人民委员会的不适当的决议和命令。

第六十六条　地方各级人民委员会都对本级人民代表大会和上一级国家行政机关负责并报告工作。

全国地方各级人民委员会都是国务院统一领导下的国家行政机关，都服从国务院。

第五节　民族自治地方的自治机关

第六十七条　自治区、自治州、自治县的自治机关的组织，应当根据宪法第二章第四节规定的关于地方国家机关的组织的基本原则。自治机关的形式可以依照实行区域自治的民族大多数人民的意愿规定。

第六十八条　在多民族杂居的自治区、自治州、自治县的自治机关中，各有关民族都应当有适当名额的代表。

第六十九条　自治区、自治州、自治县的自治机关行使宪法第二章第四节规定的地方国家机关的职权。

第七十条　自治区、自治州、自治县的自治机关依照宪法和法律规定的权限行使自治权。

自治区、自治州、自治县的自治机关依照法律规定的权限管理本地方的财政。

自治区、自治州、自治县的自治机关依照国家的军事制度组织本地方的公安部队。

自治区、自治州、自治县的自治机关可以依照当地民族的政治、经济和文化的特点，制定自治条例和单行条例，报请全国人民代表大会常务委员会批准。

第七十一条　自治区、自治州、自治县的自治机关在执行职务的时候，使用当地民族通用的一种或者几种语言文字。

第七十二条　各上级国家机关应当充分保障各自治区、自治州、自治县的自治机关行使自治权，并且帮助各少数民族发展政治、经济和文化的建设事业。

第六节　人民法院和人民检察院

第七十三条　中华人民共和国最高人民法院、地方各级人民法院和专门人民法院行使审判权。

第七十四条　最高人民法院院长和地方各级人民法院院长任期四年。

人民法院的组织由法律规定。

第七十五条　人民法院审判案件依照法律实行人民陪审员制度。

第七十六条　人民法院审理案件，除法律规定的特别情况外，一律公开进行。被告人有权获得辩护。

第七十七条　各民族公民都有用本民族语言文字进行诉讼的权利。人民法院对于不通晓当地通用的语言文字的当事人，应当为他们翻译。

在少数民族聚居或者多民族杂居的地区，人民法院应当用当地通用的语言进行审讯，用当地通用的文字发布判决书、布告和其他文件。

第七十八条　人民法院独立进行审判，只服从法律。

第七十九条　最高人民法院是最高审判机关。

最高人民法院监督地方各级人民法院和专门人民法院的审判工作，上级人民法院监督下级人民法院的审判工作。

第八十条　最高人民法院对全国人民代表大会负责并报告工作；在全国人民代表大会闭会期间，对全国人民代表大会常务委员会负责并报告工作。地方各级人民法院对本级人民代表大会负责并报告工作。

第八十一条　中华人民共和国最高人民检察院对于国务院所属各部门、地方各级国家机关、国家机关工作人员和公民是否遵守法律，行使检察权。地方各级人民检察院和专门人民检察院，依照法律规定的范围行使检察权。

地方各级人民检察院和专门人民检察院在上级人民检察院的领导下，并且一律在最高人民检察院

的统一领导下，进行工作。

第八十二条　最高人民检察院检察长任期四年。

人民检察院的组织由法律规定。

第八十三条　地方各级人民检察院独立行使职权，不受地方国家机关的干涉。

第八十四条　最高人民检察院对全国人民代表大会负责并报告工作；在全国人民代表大会闭会期间，对全国人民代表大会常务委员会负责并报告工作。

第三章　公民的基本权利和义务

第八十五条　中华人民共和国公民在法律上一律平等。

第八十六条　中华人民共和国年满十八岁的公民，不分民族、种族、性别、职业、社会出身、宗教信仰、教育程度、财产状况、居住期限，都有选举权和被选举权。但是有精神病的人和依照法律被剥夺选举权和被选举权的人除外。

妇女有同男子平等的选举权和被选举权。

第八十七条　中华人民共和国公民有言论、出版、集会、结社、游行、示威的自由。国家供给必需的物质上的便利，以保证公民享受这些自由。

第八十八条　中华人民共和国公民有宗教信仰的自由。

第八十九条　中华人民共和国公民的人身自由不受侵犯。任何公民，非经人民法院决定或者人民检察院批准，不受逮捕。

第九十条　中华人民共和国公民的住宅不受侵犯，通信秘密受法律的保护。

中华人民共和国公民有居住和迁徙的自由。

第九十一条　中华人民共和国公民有劳动的权利。国家通过国民经济有计划的发展，逐步扩大劳动就业，改善劳动条件和工资待遇，以保证公民享受这种权利。

第九十二条　中华人民共和国劳动者有休息的权利。国家规定工人和职员的工作时间和休假制度，逐步扩充劳动者休息和休养的物质条件，以保证劳动者享受这种权利。

第九十三条　中华人民共和国劳动者在年老、疾病或者丧失劳动能力的时候，有获得物资帮助的权利。国家举办社会保险、社会救济和群众卫生事业，并且逐步扩大这些设施，以保证劳动者享受这种权利。

第九十四条　中华人民共和国公民有受教育的权利。国家设立并且逐步扩大各种学校和其他文化教育机关，以保证公民享受这种权利。

国家特别关怀青年的体力和智力的发展。

第九十五条　中华人民共和国保障公民进行科学研究、文学艺术创作和其他文化活动的自由。国家对于从事科学、教育、文学、艺术和其他文化事业的公民的创造性工作，给以鼓励和帮助。

第九十六条　中华人民共和国妇女在政治的、经济的、文化的、社会的和家庭的生活各方面享有同男子平等的权利。

婚姻、家庭、母亲和儿童受国家的保护。

第九十七条　中华人民共和国公民对于任何违法失职的国家机关工作人员，有向各级国家机关提出书面控告或者口头控告的权利。由于国家机关工作人员侵犯公民权利而受到损失的人，有取得赔偿的权利。

第九十八条　中华人民共和国保护国外华侨的正当的权利和利益。

第九十九条　中华人民共和国对于任何由于拥护正义事业、参加和平运动、进行科学工作而受到迫害的外国人，给以居留的权利。

第一百条　中华人民共和国公民必须遵守宪法和法律，遵守劳动纪律，遵守公共秩序，尊重社会公德。

第一百零一条　中华人民共和国的公共财产神圣不可侵犯。爱护和保卫公共财产是每一个公民的义务。

第一百零二条　中华人民共和国公民有依照法律纳税的义务。

第一百零三条　保卫祖国是中华人民共和国每一个公民的神圣职责。

依照法律服兵役是中华人民共和国公民的光荣义务。

第四章　国旗、国徽、首都

第一百零四条　中华人民共和国国旗是五星红旗。

第一百零五条　中华人民共和国国徽，中间是五星照耀下的天安门，周围是谷穗和齿轮。

第一百零六条　中华人民共和国首都是北京。

关于增强党的团结的决议

（一九五四年二月十日中国共产党第七届中央委员会第四次全体会议根据毛泽东同志的建议一致通过的决议）

一、党的团结，工人阶级的团结，劳动人民的团结，全国人民的团结，是革命胜利的基本保证。这是马克思列宁主义的最基本原理之一。列宁说："无产阶级之能够成为而且必然会成为不可战胜的力量，就只是因为它由马克思主义原则所造成的思想统一，有组织的物质统一把它巩固起来，这个组织把千百万劳动者团结成为工人阶级的大军。"工人阶级是由党领导着的，党又是由它的中央委员会领导着的，党的中央委员还紧紧地依靠着一批忠实的有能力的密切联系群众的高级干部。因此，党的中央委员会和省（市）委员会以上的负责干部和武装部队的高级负责干部的团结，尤其是决定革命胜利的最主要的关键。中国共产党在马克思列宁主义的基础上，在正确的政治路线和正确的组织路线的基础上，经过种种牺牲奋斗，形成了以毛泽东同志为首的中央的统一领导和全党的团结一致，这个团结又由于及时地正确地克服了危害党的团结的敌对活动和错误倾向而日益巩固，终于使党成为一个不可战胜的力量。依靠全党的团结，党领导着全国人民战胜了帝国主义、封建主义和官僚资本主义，完成了新民主主义革命，建立了中华人民共和国。但是，现在中国的革命事业还没有最后完成，在国内人民的敌人还没有完全消灭，在国外还存在着帝国主义的包围。现在中国正处在社会主义革命即社会主义改造的阶段，我们要逐步实行社会主义工业化，逐步实行对个体农民和手工业者的社会主义改造（改造小私有者），逐步实行对资产阶级工商业的社会主义改造（消灭资产阶级），把我国建设成为一个伟大的社会主义国家。这是一个比反对帝国主义、封建主义和官僚资本主义的新民主主义革命更深刻更广泛的革命，包含着极复杂极尖锐的斗争。在这场斗争中，一方面，外国帝国主义决不会袖手旁观；另一方面，国内那些已经被打倒的阶级决不会甘心于自己的死亡，那些将被消灭的阶级决不会没有反抗，他们中的坚决反革命分子必然要和外国帝国主义相互勾结起来，利用每一个机会来破坏我们党和人民的事业，企图使中国革命事业归于失败，使反动统治在中国复辟。帝国主义者和反革命分子破坏我们的最重要的方法之一就是首先破坏我们党的团结，并在我们党内寻找他们的代理人。我们党内产生过张国焘，苏联党内产生过贝利亚，这样重大的历史教训表明，敌人不但一定要在我们党内寻找他们的代理人，而且曾经找到过，在今后也还可能找到某些不稳定的、不忠实的、以至别有企图的分子作为他们的代理人，这是我们必须严重警惕的。鉴于我们现在还采取着和资产阶级联合的政策，而小资产阶级还象汪洋大海似的包围着我们；鉴于我们的党很大，党内的马克思列宁主义的教育还很不够，一部分干部中的思想政治情况还相当复杂；鉴于一部分干部甚至某些高级干部对于党的团结的重要性还认识不足，对于集体领导的重要性还认识不足，对于巩固和提高中央威信的重要性还认识不足；特别是鉴于在中国新民主主义革命胜利后，党内一部分干部滋长着一种极端危险的骄傲情绪，他们因为工作中的若干成绩就冲昏了头脑，忘记了共产党所必须具有的谦逊态度和自我批评精神，夸大个人的作用，强调个人的威信，自以为天下第一，只能听人奉承赞扬，不能受人批评监督，对批评者实行压制和报复，甚至把自己所领导的地区和部门看作个人的资本和独立王国；鉴于这一切情况，中央认为，在我国实行社会主义改造的紧要历史关头，有极大的必要来唤起全党同志更加注意提高革命警惕性，更加增强党的团结。全党同志都应当认识，党的团结是党的生命，是马克思列宁主义的基本原则，破坏党的团结就是违反马克思列宁主义的基本原则，就是帮助敌人来危害党的生命。列宁和斯大林曾要求苏联共产党"保护我们党的一致，如同保护眼珠一样"，这同样应成为我们的格言。

二、为着增强党的团结，全党同志，特别是中央委员会委员和省（市）委员会以上的负责同志和武装部队的高级负责同志，对于党的团结的必要和自身责任的重大都应有很高的自觉，并应在党内作很大的努力和必要的工作。全党高级干部在自己的工作中都应遵守下列各项规定：

（一）党的团结的利益高于一切，因此应当把维护和巩固党的团结作为指导自己言论和行动的标准，即有利于党的团结的话就说，不利于党的团结的话就不说，有利于党的团结的事就做，不利于党的团结的事就不做。

（二）党是工人阶级先进分子的统一的集中的组织，党的团结的唯一中心是党的中央，因此，必须把任何地区、任何部门的党的组织及其工作看作是在中央统一领导下的整个党及其工作的不可分割的一

部分，反对任何派别思想、小团体习气、地方主义、山头主义和本位主义，反对任何妨碍中央统一领导、损害中央的团结和威信的言论和行动。

（三）党的团结的重要保证之一是严格遵守民主集中制，严格遵守集体领导的原则，因此必须坚决反对分散主义和个人主义，反对把自己领导的地区和部门当作独立王国，反对把个人放在组织之上，反对不适当地过分强调个人的作用，反对骄傲情绪和个人崇拜。

（四）全党高级干部的重要的政治活动和政治意见应该经常向所属的党的组织报告和反映，其关系特别重大者则应直接向党中央的政治局、书记处或中央主席报告和反映；如果避开党组织和避开中央来进行个人的或小集团的政治活动，避开党的组织和避开中央来散布个人的或小集团的政治意见，这在党内就是一种非法活动，就是违反党的纪律、破坏党的团结的活动，就必须加以反对和禁止。

（五）全党高级干部应根据增强党的团结的原则来检查自己的言论和行动，凡是不利于党的团结的言论和行动都必须改正。

（六）对于任何有损党的团结的言论和行动应当进行批评和斗争。

三、党的团结必须是也只能是在马克思列宁主义基础上的团结，在正确的政治原则和正确的组织原则的基础上的团结。为了增强党的团结，不但不允许缩小党内民主和党内的批评和自我批评，而且必须保证充分发展党内民主，充分发展党内的批评和自我批评，以求竭力避免一切可以避免的缺点和错误，使党的事业得到顺利的进展。每个同志都可能有缺点或错误，每个同志都需要别人帮助，而党的团结正是为了发展这种同志式的互相帮助。对于党员的缺点或错误应当区别不同的情形，采取不同的方针。对于那种具有在性质上比较不重要的缺点或犯有在性质上比较不重要的错误的同志，或者对于那种虽然具有严重或比较严重的缺点、犯有严重或比较严重的错误，但在受到批评教育以后，仍能把党的利益放在个人的利益之上，愿意改正并实行改正的同志，应当采取治病救人的方针。对于他们的缺点或错误必须按照情况进行严肃的批评或必要的斗争；但是这种批评或斗争应当从团结出发，经过批评或斗争达到团结的目的，不应当不给他们改正的机会，更不应当故意将他们的个别的、局部的、暂时的、比较不重要的缺点或错误夸大为系统的、严重的缺点或错误，因为这种态度就不是从团结出发，就不能达到团结的目的，就不利于党。但是对于那种与党对抗，坚持不改正错误，甚至在党内进行宗派活动、分裂活动和其他危害活动的分子，党就必须进行无情的斗争，给以严格的制裁，直至在必要时将他们驱逐出党，因为只有这样，才能维护党的团结，才能维护革命的利益和人民的利益。

四、由于党的中央委员会和省（市）委员会以上负责同志以及武装部队的高级负责同志的团结，是全党团结的关键，本决议也以这些负责同志为主要对象。对于全党广大干部和党员，应由各级党组织根据本决议的精神负责进行关于增强全党团结的教育，保证本决议在全党的贯彻。全党干部都应当以身作则，同心同德，“在马克思列宁主义思想一致的基础上，团结全党如同一个和睦的家庭一样，如同一块坚固的钢铁一样”（六届七中全会关于若干历史问题的决议），以便团结整个工人阶级，团结全体劳动人民和全国人民，为战胜内外敌人的任何破坏阴谋，保证社会主义建设和社会主义改造的伟大事业的胜利而奋斗。

公私合营工业企业暂行条例

（一九五四年九月二日政务院第二百二十三次政务会议通过）

第一章　总则

第一条　为着鼓励和指导有利于国计民生的资本主义工业转变为公私合营形式的国家资本主义工业，逐步完成社会主义改造，制定本条例。

第二条　由国家或者公私合营企业投资并由国家派干部，同资本家实行合营的工业企业，是公私合营工业企业（以下简称合营企业）。

对资本主义工业企业实行公私合营，应当根据国家的需要、企业改造的可能和资本家的自愿。

企业的公私合营，应当由人民政府核准。

第三条　合营企业中，社会主义成分居于领导地位，私人股份的合法权益受到保护。

第四条　合营企业应当遵守国家计划。

第二章　股份

第五条　对于企业实行公私合营，公私双方应当对企业的实有财产进行估价，并将企业的债权债务加以清理，以确定公私双方的股份。

第六条　对于企业财产的估价，公私双方应当根据公平合理的原则，参酌财产的实际尚可使用的年限和对于企业生产作用的大小，协商进行。

企业财产的估价，应当有职工的代表参加；在必要的时候，由人民政府工商行政机关派人指导。

第七条　合营企业可以吸收私人投资。

第八条　合营企业的股东对于合营企业的债务负有限责任。

第三章　经营管理

第九条　合营企业受公方领导，由人民政府主管业务机关所派代表同私方代表负责经营管理。

第十条　合营企业有关公私关系的事项，公私双方代表应当协商处理；遇到有重大问题不能取得协议的时候，应当报请人民政府主管机关核定，或者提交合营企业的董事会协商后报请人民政府主管机关核定。

第十一条　公私双方代表在合营企业中的行政职务，由人民政府主管业务机关同私方代表协商决定，并且加以任命。他们在企业行政职务上，都应当有职有权，守职尽责。

第十二条　合营企业对于企业原有的实职人员，一般应当参酌原来的情况量才使用；对于在企业中有劳绩但已丧失工作能力的原有实职人员，应当给以适当照顾。

第十三条　合营企业应当采取适当的形式，实行工人代表参加管理的制度。

第十四条　合营企业对于工资制度和福利设施，应当参酌企业原来的工资福利情况、合营企业的生产经营情况和国营企业的有关规定，逐步改进，逐步向相当的国营企业看齐。

第十五条　合营企业在生产、经营、财务、劳动、基本建设、安全卫生等方面，应当遵照人民政府有关主管机关的规定执行。

第十六条　同行业的或者在生产上有联系的合营企业，在必要和可能的条件下，经过公私有关方面的协议，并得到人民政府主管业务机关的核准，可以实行联合管理或者合并。

第四章　盈余分配

第十七条　合营企业应当将全年盈余总额在缴纳所得税以后的余额，就企业公积金、企业奖励金、股东股息红利三个方面，依照下列原则加以分配：

㈠股东股息红利，加上董事、经理和厂长等人的酬劳金，共可占到全年盈余总额的百分之二十五左右；

㈡企业奖励金，参酌国营企业奖励金以后的余额作为企业公积金。

㈢发付股东股息红利和提取，按企业的有关规定和企业原来的福利情况，适当提取；

第十八条　公股分得的股息红利，应当依照规定上缴；私股分得的股息红利，由私股股东自行支配。

企业公积金，应当以发展生产为主要的用途，由合营企业依照国家的计划投入本企业，或者投入其他合营企业，或者依照本条例第二条的规定投入私营企业实行公私合营。

企业奖励金，应当以举办职工集体福利设施和奖励先进职工为主要的用途，由经理或者厂长同工会商定预算，提交本条例第十三条所规定的适当形式的组织和职工代表会议通过后使用。

第五章　董事会和股东会议

第十九条　合营企业的董事会是公私双方协商议事的机关，对下列事项进行协商：

㈠合营企业章程的拟定或者修改；

㈡有关投资和增资的事项；

㈢盈余分配方案；

㈣其他有关公私关系的重要事项。

董事会听取合营企业的生产经营情况和年度决算报告。

董事会重要协议，应当由合营企业报告人民政府主管业务机关并请求批准。

第二十条　规模较大、股东较多的合营企业，一般应当设立董事会。公私双方董事的名额由公私双方协商规定。公方董事由人民政府主管业务机关派任，私方董事由私股股东推选。

董事会应当定期开会。

第二十一条　规模小、股东少的合营企业，可以不设立董事会；本条例第十九条规定的有关公私关系重要事项，由公私双方代表协商处理，他们的重要协议，应当由合营企业报告人民政府主管业务机关并请求批准。

第二十二条　董事会可以定期召开私股股东会议，报告董事会的工作、处理私股股东内部的权益事项。

在不设立董事会的合营企业中，公私双方代表可以协商召开私股股东会议，报告有关公私关系的

重要事项、处理私股股东内部的权益事项。

第六章　领导关系

第二十三条　合营企业应当分别划归中央、省、直辖市、县、市人民政府主管业务机关领导。

第二十四条　人民政府工商行政机关负责管理合营企业有关工商行政的事项。

第二十五条　人民政府财政机关和所属的交通银行，负责监督合营企业的财务。

第七章　附则

第二十六条　本条例并适用于运输企业、建筑企业的公私合营。其他实行公私合营的企业，可以参照本条例的有关规定办理。

第二十七条　个别的合营企业，由于情况特殊，需要采取同本条例第九条第十七条规定不同的办法的时候，应当经过公私双方协商同意并报请省、直辖市以上人民政府批准。

第二十八条　本条例由中央人民政府政务院公布施行，修改时同。

共和国历程

1955年

导　言

一九五五年是新中国历史上取得伟大成就的一年，第一个五年计划在飞速实施，有的已经提前完成，及时调整工业的发展速度，优先发展重工业的同时，视粮、棉生产情况，调整国民经济各部门的发展比例，避免彼此脱节。保证国民经济有计划，按比例协调发展。

工商业、手工业、农业的改造继续进行，但加快了改造的速度，农业合作化运动出现了高潮。同时，全国近半数私营工商业纳入了公私合营轨道。出现了公私合营的高级形式，通过了《中央关于资本主义工商业改造问题的决议》，把私营工商业的改造推上了新阶段。

为保证过渡时期总路线的贯彻执行和第一个五年计划的顺利完成，中国共产党领导全国人民在政治路线上进行了不懈的斗争。粉碎了高岗、饶漱石的反党阴谋，做出了撤销了他们在党内外的一切职务的决定。反对高、饶的斗争最后胜利，全党更加团结统一。

开展了肃清反革命分子的运动。经过镇压反革命运动，虽然大部分公开敌人被肃清了，但仍有少部分未查清。他们以各种身份，内外勾结，大肆进行破坏活动，企图把整个社会秩序搞乱。国家采取社会镇反与党政机关内部肃反的方针，侦破了一大批反革命案件，加强了人民民主专政，大大震慑了敌人。但留有不少后遗症，如"胡风反革命集团案"等。

与此同时，新中国加强了国防建设。设立了国防委员会，颁布了"兵役法"、"军官服役条例"，积极地有步骤地把人民解放军建设成为一支优良的现代的革命军队，解放台湾，防御帝国主义侵略，保卫社会主义建设，保卫亚洲世界和平。实行了军衔制，向朱德等10位授予元帅军衔。

在外交上，周恩来率团参加了万隆会议，在和平共处五项原则的基础上提出了"求同存异"的方针，取得了伟大胜利，进一步丰富和发展了中华人民共和国的外交政策，为保卫祖国的社会主义建设，为缓和亚非紧张局势和维护世界和平作出了新的贡献。

在人民生活中，国家实行了粮食的统购统销，扭转了国家在粮食购销中的被动局面，稳定了人心，又采取了"定产、定购、定销"的"三定政策"。同时，为了转变国家机关公务人员待遇的不合理性，实行了工资制，取得了一定成就。

共和国日历

政治

1月1日　《人民日报》发表题为《迎接1955年的任务》的社论，社论说：1955年是第一个五年计划中具有决定意义的一年。

3月1日　中共中央发出《关于宣传唯物主义思想和批判资产阶级唯心主义思想的指示》。

3月21～31日　中国共产党全国代表会议在北京召开。毛泽东在会议开幕词中指出：我们可能经过三个五年计划建成社会主义工业化的国家，就需要有几十年的艰苦努力，比如说，要有50年的时间。又指出，高岗、饶漱石事件是一个重要的教训，全党应该引为鉴戒。还指出，国内反革命残余势力的活动还很猖獗，我们必须有计划地、有分析地、实事求是地再给他们几个打击，会议通过了《关于发展国民经济第一个五年计划草案的决议》，选出了以董必武为书记的中央监察委员会。会议由毛泽东作结论。毛泽东的讲话和党的关于高、饶反党联盟的决议主要内容是：①要警惕野心家阴谋家对党的腐蚀和破坏，巩固党的团结和统一；②要光明磊落，不要搞阴谋诡计；③要戒骄戒躁，永远保持谦虚进取的精神；④要坚持党的集体领导的原则，坚持民主集中制，加强批评和自我批评，发扬党的民主；⑤要加强党的思想政治工作。毛泽东在讲话中，希望党的干部要奋发努力，使自己成为精通政治工作和经济工作的专家。

4月4日　中共中央召开七届五中全会。全会批准了党的全国代表会议所通过的三项决议和选出的党中央监察委员会的人选，补选林彪、邓小平为党中央政治局委员。

5月14日　党中央发出了关于全党必须提高警惕性，加强同反革命分子和各种犯罪分子进行斗争的指示。7月1日，党中央又发出了关于展开对暗藏的反革命分子清查和打击的指示。指出：1951年镇反运动虽然取得了很大成绩，但对少数暗藏的反革命分子还没有来得及揭露和肃清。混入党内和国家机关、人民团体中的暗藏的反革命分子，加紧了他们的破坏活动，必须坚决地给予严厉打击。于是，1955年下半年，肃反运动就在全国开展起来。在肃反斗争中，党中央和毛泽东提出“提高警惕，肃清一切特务分子；防止偏差，不要冤枉一个好人”和“一个不杀，大部不抓”的方针；坚持严肃与谨慎相结合，镇压与宽大相结合以及群众路线的工作方法；要严格

区分反革命问题和政治历史问题，政治问题和思想问题，反革命破坏和工作过失，反动言论和落后言论，反革命集团和落后小集团的界限。

6月14日　中共中央政治局批准中央农村工作部提出的下一生产年度的农业合作社发展计划，即在今年春65万个社的基础上，到1956年春发展到100万个社。

7月1日　中共中央发出《关于开展斗争肃清暗藏的反革命分子的指示》，《指示》阐明了肃反斗争的目的和原则，着重批判了对党内外反革命分子麻木不仁的右倾思想，并对运动的开展作了具体部署。《指示》指出，这次运动主要在国家机关，人民团体和共产党、各民主党派内部进行。肃反斗争须坚持严肃与谨慎相结合的方针，对反革命分子实行惩办与宽大相结合的政策，肃反斗争必须坚持群众路线的工作方法和调查研究、实事求是的工作作风。3日，《人民日报》发表了题为《肃清一切暗藏反革命分子》的社论。

7月31日　中共中央召集省、市、自治区党委书记会议。会上，毛泽东作了《关于农业合作化问题》的报告。主要内容是：①论证了迅速实现农业合作化的可能性，指出土地改革后的农民是愿意走社会主义道路的。②阐明了农业合作化和社会主义工业化的辩证关系，指出工业化需要建立大规模经营的农业，农业的机械化又需以工业化为条件。先合作化后机械化是发展我国社会主义农业现代化的重要途径。③强调了实现合作化对巩固工农联盟的重要意义。④阐明了农业合作化的方法、步骤、组织形式，全面规划、加强领导和阶级路线等问题，并提出了只有在社会制度方面完成了由私有制到公有制的革命，在技术方面完成了由手工业生产到大规模现代化机器生产的革命，才能使社会经济面貌全部改观的科学命题。另一方面报告强调反对"小脚女人"，批评中央农村工作部领导的正确意见是犯了"右的错误"。

9月2～30日　新疆省人大一届二次会议在乌鲁木齐市举行。拥护国务院提请全国人大常委会审议的关于撤销新疆省建制，成立新疆维吾尔自治区的提议和决议。省人大会议闭幕时，宣告自治区正式成立。

9月13日　第一届全国人民代表大会常务委员会举行第21次会议。会议通过决议：成立新疆维吾尔自治区，撤销新疆省建制，并以原新疆省的行政区域为新疆维吾尔自治区的行政区域。

9月15～19日　西康省第一届人民代表大会在雅安举行第三次会议，会议着重讨论了贯彻执行第一届全国人民代表大会第二次会议关于撤销西康省的决议，并决定从本年10月1日起，西康人民委员会及所属机构停止行使职权，宣布撤销。各自治州、市、县人民委员会和各专署受四川省人民委员会领导。

9月20～30日　新疆省第一届人民代表大会第二次会议在乌鲁木齐举行。会议选举赛福鼎为新疆维吾尔自治区主席，在大会闭幕时宣布中华人民共和国新疆维吾尔族自治区正式成立。

10月4～11日　中共七届六中全会（扩大）会议，着重讨论了在全国范围内积极地发展农业和生产合作社，逐步实现农业合作化问题。会议根据7月31日毛泽东所作《关于农业合作化问题》的报告，通过了《关于农业合作化问题的决议》，毛泽东作了总结报告，题为《农业合作化的一场辩论和当前的阶级斗争》。会议通过的决议对合作化运动作了新的规划：①在互助合作运动比较先进的地方，到1957年春季以前合作社发展到当地总农户的70%—80%，基本上实现半社会主义合作化。②在全国大多数地方，大体上可以在1958年春季以前先后基本上实现半社会主义的合作化。③互助组运动基础比较薄弱，农业生产合作社现在还很少的地区，实现合作化需要更多的时间。会议还一致通过了《关于召开党的第八次全国代表大会的决议》。

10月29日　毛泽东邀集中华全国工商业联合会执行委员会的委员，座谈私营工商业的社会主义改造问题，希望他们认清社会发展规律，掌握自己的命运，进一步接受社会主义改造。11月1日至21日，全国工商联执行委员会举行会议，学习毛泽东讲话，听取陈云、陈毅关于资本主义工商业改造问题的报告，通过了《告全国工商界书》，号召全国工商业者在党的领导下积极接受社会主义改造。11月16日至24日，中央政治局召集有各省、市、自治区党委代表参加的资本主义工商业改造的会议，讨论并通过了《中央关于资本主义工商业改造问题的决议（草案）》（1956年2月24日，中央政治局作了个别的修改，追认正式决议）。决议指出：我们对于资产阶级，第一是用赎买和国家资本主义的方法，有偿地而不是无偿地，逐步而不是突然地改变资产阶级的所有制；第二是在改造他们的同时，给予他们以必要的工作安排；第三是不剥夺资产阶级的选举权，并且对于他们中间积极拥护社会主义改造而在这个改造事业中有所贡献的代表人物给以恰当的政治安排。决议

确定把对私营工商业的社会主义改造从个别企业的公私合营推进到全行业公私合营的阶段。这是资本主义所有制过渡到完全的社会主义公有制的具有决定意义的重大步骤。

11月7日　国务院举行第20次全体会议，通过了中共中央提出的《农业合作社示范章程草案》，并决定提请全国人大常委会审议。11月9日，人大常委会第24次会议通过了这个《章程草案》，并决定由国务院发给县以上各级人民委员会讨论和征求意见，修改后再提交全国人大下一次会议讨论通过。这个《章程草案》共分12章，规定了合作社的性质、任务、社员权利义务以及劳动报酬等。指出：农业生产合作社是按照自愿和互利的原则组织起来的劳动农民的集体经济组织。合作化的发展，分为初级和高级阶段。初级阶段的合作社属于半社会主义性质；高级阶段的合作社属于完全的社会主义性质。《章程草案》还提出，社员入社的耕畜、农具等生产资料，折价作为公有化股份基金，按入社土地或土地和劳动力分摊。贫农生产资料折价不足抵交应摊派数额的，由国家拨发的贫农合作基金贷款交付（国家为此拨款1亿元）。这个草案于1956年3月17日，由全国人大常委会正式通过。

11月17日　中华人民共和国主席毛泽东、国务院总理周恩来为北京的人民英雄纪念碑题词和写了碑文。

11月29日　国务院召开会议，研究重工业各部在资本主义工商业改造中的全面规划和加强领导问题。会议确定以下几条原则：①重工业各部均须根据“一条鞭”（即在国营经济领导下，对各种经济采取统筹兼顾方针）的精神对有关的地方国营、合作社营、公私合营和私营企业加强领导，进行全面规划，要积极地主动地参加对资本主义工商业的改造工作。②各行业的全面规划必须根据长远计划，结合技术经济条件进行摸底排队，通盘进行安排。③重工业各部要负责拟定全面规划的方案，研究私营企业的生产能力，合理地分配任务并将其纳入各行各业的经济计划之内。④现由三机部管理的钢、铁、重化工、煤、电等应即着手分批移给重工业部、煤炭工业部、电力工业部。

12月2日　中国民主同盟总部和中国农工民主党中央执行局分别召开会议，座谈对知识分子的团结改造问题。随后，中国民主促进会中央理事会、中国国民党革命委员会、中国民主建国会中央常务委员会也分别召开会议，讨论和研究知识分子的团结改造问题。

12月21～28日　全国手工业生产合作社第五次会议制定了手工业社会主义改造的全面规划，要求在1956年和1957年两年以内，基本上完成手工业合作化的组织任务，从现在今后几年内争取使全部半社会主义性质的生产合作社（组）过渡到完全社会主义性质的生产合作社，并且逐步进行对手工业的技术改造。

12月26～29日　热河省人民代表大会举行第三次会议，会议决定在1955年12月31日正式结束热河省人民委员会的工作，从1956年1月1日起停止行使职权。

12月28日　第一届全国人民代表大会常务委员会举行第30次会议。会议通过决议。会议通过：在中华人民共和国主席或副主席请假或外出期间，由全国人民代表大会常务委员会委员长接见使节。

12月29日　《国务院关于进一步做好国家机关精减工作的指示》指出：在国家机关的组织形式和人员配备方面，存在上层领导机关重叠、编制庞大、人浮于事、工作效率不高，而基层组织骨干缺乏、领导力量薄弱；在事业、企业单位中行政管理机构庞大，非业务人员或非生产人员过多的问题，对此，国务院要求各级国家机关和各种事业、企业单位，都必须本着“精简机构、紧缩编制、调整干部”的方针，认真地、彻底地、实事求是地进行精简，并根据紧缩上层、充实基层和生产建设单位的原则，作出精简计划和人员编制方案，分别报递国务院和各省、自治区、直辖市人民委员会审核。

经济

1月6日～2月8日　第二次全国省（市）计划会议确定，1955年的计划方针是：全国平衡、统筹安排、增产节约、重点建设。会议主要讨论了以下几个问题：①在集中主要力量建设重工业的同时，积极而可靠地增加农业生产。②增收节支，保持建设规模和国家财力的平衡，严格控制基本建设规模和标准。③要统筹安排农业、资本主义工商业和个体手工业的社会主义改造。农业生产合作社计划60万个，1957年达到205万个，占农户总数的50%左右。到1957年，私营工业的改造控制在60亿元产值以内，手工业的改造控制在300万以内。4月12日，中央在批转这次会议文件时指出：①农业增产速度的迟缓是

我国目前整个国民经济的薄弱环节，要求全党全国人民克服这方面的弱点。②在建设速度上，必须作全盘的合理安排。③在巩固和提高国营经济直接计划的基础上，采取多种多样的方式，把其他各种经济逐步地纳入计划。

1月10日　中央发出《关于整顿和巩固农业生产合作社的通知》。《通知》指出：全国农业生产合作已经发展到48万个，在许多地方陆续有新建社垮台散伙和社员退社现象发生。合作化运动应基本转入控制发展，着重巩固的阶段。在基本完成发展计划的地方，要有准备地在巩固中继续发展；原计划过高的可适当收缩。

1月15日　中共中央发出《关于大力保护耕畜的紧急指示》。指出：近几个月来，不少地区发生大量出卖耕畜，畜价猛跌和滥宰耕畜的严重现象。其原因，主要是农业合作化中过早过多地实行牲畜折价归社，折价又偏低，价款又不按期归还。《指示》制订了新建社宜采取耕畜私有公用，解决饲料困难，拯救灾区耕畜等保护耕畜的政策措施。

1月21日　国务院发布《关于发行新的人民币和收回现行的人民币的命令》，《命令》规定：中国人民银行自3月1日起发行新人民币，新旧币的折合比率为1元等于1万元。

2月10日　中央批转华侨事务委员会党组和中国人民银行党组《关于侨汇问题的报告》。从1950年到1954年，全国侨汇收入6.8亿美元，等于同期对资本主义国家出口外汇收入的一半左右。但是侨汇自1952年来连续下降，主要原因是侵犯侨汇的情况严重。报告建议，大张旗鼓地贯彻侨汇政策，坚决纠正强迫命令或变相强迫借用侨汇；承认侨眷依靠侨汇生活是合法的，对侨眷生活消费品的供应应适当照顾。鼓励用侨汇建筑房屋、兴办学校、医院及修桥铺路。鼓励华侨投资，阶级成分不因投资关系而转变，参加工作按其能力定职定薪。2月17日，国务院通过并颁发了《关于坚决贯彻保护侨汇政策的命令》。

3月3日　中共中央、国务院发出《关于迅速布置粮食购销工作、安定农民生产情绪的紧急指示》。1954年粮食年度，部分地区因水灾减产，国家这一年却多购了70亿斤粮食，于是全国农村出现了不同程度的紧张状况。《指示》指出：这种趋势发展下去，就将严重地影响农业生产，影响工农联盟，影响社会主义建设和社会主义改造的进行。据此，《指示》要求对粮食统购统销数字的规定，必须切合实际；必须进一步采取定产、定购、定销的措施，使农民心中有数，情绪稳定。决定本年度粮食征购指标为900亿斤。同时，要求把农村合作化的步骤放慢一些。

3月15日　重工业部召开基本建设会议，总结两年来的经验教训，讨论确定今后的任务。会议指出，重工业部在过去两年中只完成五年计划草案中26%的任务。今后的基本任务是：改进基本建设单位及建设安装企业的组织和工作方法，使它走向更适合于担负复杂的工业建设，并努力争取全面完成国家建设计划，保证建设工程按期投产。会议指出，今后必须首先加强基本建设工作中的通盘筹划和相互协作，反对执行计划的保守倾向和工作中的本位主义，并纠正和避免投资使用上的浪费现象。

3月25日　中国农业银行成立大会在北京举行。

4月5日　轻工业部召开生产工作会议总结了1954年的任务是：在统筹兼顾、全面安排的方针下，加强计划性，改善经营管理，厉行节约，克服浪费，提高技术，保证质量；增加积累，合理满足社会需要。会议确定，凡市场需要而原料供应又有保证的产品，要积极采取措施努力增产；对目前产销基本平衡或有积压的产品应严格执行计划，非经部或局批准不得增产。

4月8日　中央批转国务院副总理陈毅《关于扩展公私合营工业计划会议和关于召开私营式商业问题座谈会的报告》。《报告》提出，1955年计划扩展合营企业2,508户，产值17亿元，职工约20万人；到1957年，计划扩大15,000多户，产值54亿元，职工60余万人。在扩展合营的方式上，采取个别合营与按行业改造相结合的办法。中央要求各级党委加强对干部的总路线教育，认真贯彻执行对资本主义工业的利用、限制、改造政策。

4月9日　全国人大常委会先后举行第10、11次会议，分别听取了四川省长李大章和广东省长陶铸关于两省农业生产和农村工作的报告。第11次会议根据国务院提出的议案，决定设立中华人民共和国第三机械工业部和城市建设总局。

4月12日　中央发出《关于进一步加强市场领导，改造私商，改进农村购销工作的指示》。1954年入秋以来，城市私商的营业额大部分下降，经营困难，失业增加。在农村购销工作上，给农民留粮不足，对副食品和饲料等需要照顾不够，而某些工业品又不易买到。公私关系、农民和国家的关系都较紧张。中央认为，社会主义商业应作必要的退让，使所有零

售商能在可以维持的水平上继续经营，然后通过国家资本主义的各种形式对私商逐行逐业加以改造。在农村，小商贩的改造应根据自愿的原则，通过各种形式加以组织，逐步过渡为供销合作社商业。完成统购任务后农民的多余产品，应允许农民自由买卖。供应应尽可能满足农民需要。同时，中央决定粮食由粮食部直接采购，油料、生猪由商业部采购，另成立农产品采购部负责棉花、烟叶、麻等主要农产品采购。供销社的主要任务是做好农村的商品供应和农村私商改造工作。

4月21日～5月7日　中央农村工作部受党中央委托召开第三次全国农村工作会议。会议分析了形势肯定了成绩，指出把农民的社会主义觉悟估计过高，对农民小生产、小私有的本质认识不足，对办社的艰巨性认识不足，是产生冒进的主要原因。会议研究制定了纠正和防止早进的办法，并制定了一般停止发展，立即抓生产，全力巩固，少数省、县适当收缩，办好互助组，照顾个体农民的工作方针。

4月25日　中央批准国家计委党组提出的1955年度国民经济计划草案，同意国家计委党组《关于1954年国民经济计划执行基本情况和1955年国民经济计划中几个问题的报告》，要求各部门和各地区速将计划下达到基层单位，切实执行。中央认为1955年计划增加职工数过多，这一部分计划暂不批准。《报告》提出，1955年的主要指标：①工农业总产值为444亿元，增长7.7%。②农、副业总产值为543.7亿元，其中粮食产量3,608.6亿斤，棉花产量2,606.6万担。③基本建设总投资额为98亿元，比上年增长31.5%。当年施工的限额以上的建设单位有1,079个。④社会商品零售总额比上年增长10.4%。⑤铁路货物周转量比上年增长9.8%。⑥高等学校在校学生达到31.1万人，比上年增长22.9%；中专在校学生达到56.1万人，高中在校学生达到56.9万人，较上年增加约4.8%。⑦财政支出较上年约增加16.3%。

5月12日　中央批准国家计委《关于重工业产品价高利大问题的报告》。《报告》指出，钢铁产品的平均利润率为57%，机械产品为37%，重化工产品为38%，重工业产品普遍价高利大。中央同意国家计委提出的方案，即1956和1957两年，重工业各部门调拨价格每年下降5%～10%，经过两年后基本上达到合理的比价。

6月1日　中共中央地区工业部召开的全国省市工业厅局长会议提出：近一、二年，有些地方工业尤其是私营企业，遇到了生产任务、原料不足、工人和设备有余的困难。会议进一步要求安排生产必须与增产节约相结合，还必须与对私营工业的改组改造工作相结合，以克服私营企业盲目发展和企业经营管理上的落后现象。会议强调，今后必须以实行专业管理、加强技术领导为重点，相应地加强财务成本管理，建立健全责任制度，以便改善工业管理工作。

6月1日　中国第一座列车发电厂在佳木斯市开始供电。

6月18日　国务院举行第12次全体会议，讨论并通过了中共中央6月10日提交国务院的发展国民经济的第一个五年计划草案。会议还决定了就国家机关的全部工作人员自今年7月份起一律实行工资制待遇问题发出通知。

6月22日　国务院举行第13次全体会议。会议通过了关于1954年国家决算和1955年预算草案，并决定把上述文件提请第一届全国人大常委会审议批准。会议还决定提请全国人大常委会批准成立煤炭工业部、电力工业部、石油工业部和农产品采购部，撤销燃料工业部。

6月23日　全国人大常委会举行第17次会议。会议通过决议，定于7月在北京召开第一届全国人大第二次会议。国务院总理周恩来在会上对将要提请全国人大第二次会议审定的发展国民经济的第一个五年计划草案以及1954年国家决算和1955年国家预算草案作了说明。

6月25日　国家计委根据中央的指示，重新编制的1955年度劳动计划的工人数比上年增加27.1万人，较原计划减少45.9万人。

6月28日　薄一波在向中央报告关于《目前重工业生产中的几个重要问题》时提出了如下意见：①改进企业管理，提高劳动生产率，贯彻增产节约，增加社会主义积累。②要进一步提高学校教育质量，加强业余教育，合理使用现有技术人员，各部、各工厂应有计划地筹设科研机构。③加强工业生产的专业化和协作配合。

7月5～30日　全国人大一届二次会议在北京召开。会议通过了发展国民经济第一个五年计划；批准了1954年国家决算和1955年国家预算、关于根治黄河水害和开发黄河水利的综合规划的原则和基本内容；通过了关于全国人大常委会的工作报告，通过了中华人民共和国兵役法。会议还通过了撤销热河省、西康省和关于撤销燃料工业部，设立煤炭工业部、电力工业部、石油工业部、农产品采购部等项决

议。7月21日，陈云副总理作了《关于坚持和改进粮食统购统销》的发言，指出粮食统购统销政策必须坚持，并对定产、定购、定销的政策和办法，提出了5条重要意见。会议通过的第一个五年计划的基本任务是：集中主要力量进行以苏联帮助我国设计的"156"个建设项目为中心的、由限额以上的694个建设单位组成的工业建设，建立我国的社会主义工业化的初步基础；发展部分集体所有制的农业合作社，并发展手工业合作社，建立对农业和手工业的社会主义改造的初步基础；基本上把资本主义工商业分别纳入各种形式的国家资本主义轨道，建立对于私营式商业的社会主义改造的基础。五年内，全国经济和文化教育建设的支出总额为766.4亿元。其中，基本建设投资为427.4亿元，占55.8%。工业占总投资的58.2%；农林水利占7.6%；运输和邮电占19.2%。五年工业总产值增长98.3%（年平均增长14.7%），其中70%左右由原有企业增产，30%左右靠新建企业。私营工业企业有一半转变为公私合营。农、副业总产值增长23.3%（平均年增长4.3%）。参加初级农业生产合作社的农户占总农户的1/3左右。原有私营商业将有半数以上转变为各种国家资本主义形式的商业和由小商小贩组织起来的合作形式的小商业。就业人数增加420万人，工人平均工资增长33%，农民购买力将提高近1倍。11月9日和12月19日，国务院先后将第一个五年计划下达各地和各部遵照执行。

7月12日　国务院常务会议通过关于《基本建设工程设计和预算文件审核批准暂行办法》的通知。《暂行办法》规定，凡国家投资的基建工程和公私合营企业的基建工程的设计及预算文件的审核和批准，均按本《暂行办法》办理。《暂行办法》还对国务院各部和各省、自治区、直辖市人民委员会的审核批准权限作了规定。

8月18日　国务院颁布《国营企业1954年超计划利润分成和使用办法》。规定：1954年国营企业的超计划利润，40%留归企业主管部门使用，60%解缴国家预算。利润分成部分可用于弥补1955年基建计划内已列项目的资金不足，弥补企业流动资金的不足，弥补技术组织措施费和新种类产品试制费的不足，但不得用于主管部门本身行政方面的基建和企业单位计划外的福利设施。

10月4日　中共中央下达《关于编制1956年度国民经济计划草案的指示》，批准国家计委党组提出的1956年度国民经济计划的控制数字及其报告。中央指出：各部门、各地方在编制计划草案时，必须发掘潜力，克服困难，在全国平衡的基础上，尽可能地提高计划指标，努力争取实现。国家计委党组《报告》中提出的控制数字如下：工业总产值为483.5亿元。粮食总产量为3,740.5亿斤，棉花产量为2,996万担。基建总投资额为112.7亿元，施工的限额以上厂矿建设单位为555个。社会商品零售总额为451亿元。全铁路货运总量为20,800万吨。国营经济各部门职工人数达到1,463万人。国营工业的劳动生产率比上年提高10.5%，主要产品的出厂价格比1955年总平均降低6.2%，总降低额为8亿元。人均工资增长4.9%。高等学校招生12.6万人，毕业学生6.7万人，在校学生达到34.9万人。11月29日，中央同意国家计委党组对上述计划作出修改，主要是调低了工业总产值和基建投资总额等项。

10月8日　中共中央批转财政部党组《关于1956年国家预算控制数字的报告》，计划1956年财政收入279亿元，支出亦列279亿元。其中经济建设费为135亿元，扣除不可比因素，比1955年增加15.95%；文教费32亿元，行政管理费22.8亿元，都比1955年预计略有增长。

10月26日　国务院常务会议批准《中华人民共和国计划委员会暂行工作条例》。规定：国家计委是国务院在国民经济计划工作方面的职能机构，主要进行以下工作：综合编制长期的和年度的经济发展计划草案；审查国务院各部委和各省、区、市的国民经济计划草案；检查各部门、各地区计划执行情况；编制主要生产资料的分配计划草案和国家物资储备计划草案；编制长期的、年度的综合财政计划草案等。《条例》还就国家计委在上述工作中必须注意的原则，以及同各部委和省、区、市的关系作了规定。

11月10日　全国人大常委会第26次会议通过《1956年国家经济建设公债条例》，发行总额定为6亿元，年息4厘，分10年偿还。

军事

1月1日　国防部长彭德怀颁布对蒋军起义、投诚人员的政策及奖励办法的通告。指出：蒋军官兵起义、投诚是爱国的正义行动。对个别或集体投诚归来的蒋军官兵，人民政府不咎既往，一律给予宽大待遇，立功者受奖。起义部队，一律按人民解放军宗旨整编；对起义军官，量才录用，并保护其私有财产。与

此同时，彭部长还向我解放军发布对投诚或自动放下武器的蒋军官兵的五条保证的命令。

1月18日　浙江前线我军渡海作战，一举解放了一江山岛，全歼岛上蒋军官兵1,000多名。2月13日，又解放了大陈岛、渔山列岛、披山岛等岛屿。12月16日，又乘胜解放了鹿山列岛。至此，浙江沿海蒋军盘踞的岛屿全部解放。

2月7日　第一届全国人大常委会举行第五次全体会议，讨论并修正了《中华人民共和国兵役法草案》，决定改志愿兵役制为义务兵役制。2月8日，人大常委会举行第六次会议，通过《中国人民解放军军官服役条例》。2月12日，人大常委会举行第七次会议，通过《关于规定勋章、奖章授予中国人民解放军在中国人民革命战争时期有功人员的决议》和《中华人民共和国授予中国人民解放军在中国人民革命战争时期有功人员的勋章和奖章条例》。《决议》指出：为了表彰革命功勋，发扬光荣传统，规定八一勋章和八一奖章、独立自由勋章和独立自由奖章、解放勋章和解放奖章，分别授予中国人民解放军在土地革命战争时期、抗日战争时期和解放战争时期参加革命战争的有功人员。此次会议还通过的《关于勋章、奖章授予中国人民解放军在保卫祖国和进行国防现代化建设中有功人员的决议》和《关于授予中国人民志愿军抗美援朝保家卫国有功人员勋章奖章的决议》规定：国旗勋章、红星勋章、荣誉勋章和荣誉奖章，分别授予中国人民解放军在保卫祖国和进行国防现代化建设中建有功勋的人员、中国人民志愿军有功人员；并以国旗勋章和红星勋章授予建有功勋的部队和兵团。9月以后，全军各大单位先后举行了授勋典礼。

2月11日　国务院决定，将东北、华北、西北、华东、中南、西南等6个军区改划为12个大军区，即：沈阳、北京、济南、南京、广州、武汉、成都、昆明、兰州、新疆、内蒙古、西藏等军区。1956年又增设福州军区。1967年5月和1969年12月，内蒙古军区和西藏军区先后改为省军区，分别归北京军区和成都军区领导。1979年5月，新疆军区改为乌鲁木齐军区。

2月12日　政协全国委员会和人大常委会召开联席会议，通过了《关于发动反对使用原子武器签名运动的决议》。

3月25日　中国人民志愿军总部发言人宣布：中国人民志愿军6个师将于3、4月份从朝鲜撤返祖国。发言人同时宣布，中国人民志愿军司令员杨得志将军已返国，杨勇将军现任中国人民志愿军司令员。

6月22日　中共中央政治局批准成立中国人民解放军武装力量总监部，叶剑英为部长。

9月16日　国务院举行第18次全体会议，通过了关于1955年征兵的命令和应授予中国人民解放军有功人员勋章的第一批人员的名单，决定提请全国人大常委会审议。会议讨论和批准了中国人民解放军新的服装制式和军衔肩章、领章和兵种、勤务符号的样式，决定从10月1日起在全军实行。9月27日，授衔、授勋典礼在北京举行。毛泽东主席将授予元帅军衔的命令状分别授予朱德、彭德怀、林彪、刘伯承、贺龙、陈毅、罗荣桓、徐向前、聂荣臻、叶剑英。将一级八一勋章授予朱德等131人、独立自由勋章授予朱德等117人、一级解放勋章授予朱德等570人。同日下午，国务院举行授予军官将官典礼。周恩来总理分别把授予大将、上将、中将、少将军衔的命令状授予粟裕等在京将官。

10月28日　中国人民志愿军发言人宣布：从10月10日起至26日止，中国人民志愿军又有6个师已经全部撤离朝鲜返回祖国。

外　交

1月2日　南斯拉夫外交秘书长波波维奇电复周恩来总理兼外长，欢迎同我国建立正常的外交关系，并互派大使。

1月5～11日　联合国秘书长马舍尔德访问中华人民共和国，访问期间，国务院总理周恩来与哈马舍尔德 举行会谈，并于10日发表联合公报。

1月10日　中华人民共和国和南斯拉夫联邦人民共和国政府发表联合公报，两国同意建立正式外交关系，并互换大使。

1月20日　我国政府和阿富汗王国政府建立大使级外交关系。

1月24日　针对美国总统艾森豪威尔于1月19日在记者招待会上鼓吹由联合国斡旋，以停止中国沿海的战斗的问题，中华人民共和国总理兼外交部长周恩来发表声明，谴责美国政府干涉中国人民解放台湾，重申解放台湾是中国的主权和内政，决不允许他人干涉，并指出“美国的一切武装力量必须从台湾海峡撤走”。

4月1日　中印两国政府发表关于印度政府将其在西藏地方所经营的邮政、电报、电话及设备和驿

站及设备交给中国的公报，移交仪式在拉萨举行。

4月7日　全国人大常委会举行第九次会议。会议根据国务院提出的议案，通过了关于结束中华人民共和国和德国之间战争状态的决议。

4月18～24日　亚非各国为了反对殖民主义，维护世界和平，增进彼此间的友好合作，在印尼的万隆举行了万隆会议。出席会议的有亚非地区29个国家的代表。以周恩来为首的中国代表团也出席了会议。周恩来作了几次重要发言，严厉批驳了美国政府对中华人民共和国的造谣中伤，就缓和远东特别是台湾海峡的紧张局势发表了声明，提出了亚非国家应采取"求同存异"的方针。会议支持被压迫国家人民争取民族解放的斗争，依据中国和印度首倡的和平共处五项原则，提出了处理国与国之间关系的十项原则，要求有关国家在这些原则的基础上发展友好合作关系，进行经济合作和文化交流。会议所反映的亚非人民团结一致，反对帝国主义和殖民主义，争取和维护民族独立，保卫世界和平与各国人民间友谊的精神，统称为"万隆精神"。会议期间，周恩来还代表中国政府同印度尼西亚政府签订了关于双重国籍的条约。会后，周恩来应印度尼西亚政府的邀请访问了印尼，并发表了两国总理的联合声明。

6月25日～7月7日　越南民主共和国主席胡志明率团访问我国，与周恩来为首的中国代表团举行了会谈。双方讨论了中越两国共同关心的问题和目前国际局势重大问题。一致认为，违反日内瓦协议的行动必须予以制止，日内瓦协议必须予以贯彻。双方还一致认为中越两国在经济上、技术上和文化上的合作将有助于两国人民为和平建设的努力。我国政府决定以人民币8亿元无偿地赠送给越南政府。会谈后两国政府代表团发表了联合公报。

7月25日　中美两国通过联合王国（英国）的外交途径通信的结果，同意为解决平民遣返问题和其他实际问题，于8月1日在瑞士日内瓦举行大使级会谈。9月10日，双方大使级代表就双方平民回国问题达成协议。

8月1日　中国政府代表团和尼泊尔王国政府代表团在尼泊尔首都加德满都发表联合公报。两国政府同意在五项原则的基础上建立正常的外交关系，并互派大使。

12月21～30日　朱德率中国共产党代表团参加罗马尼亚工人党第二次全国代表大会。

文化教育

1月～6月　在全国开展了对胡风的批判。1月21日，中央批转中宣部《关于开展批判胡风思想的报告》。2月5日至7日，中国作家协会主席团在北京举行第13次扩大会议，决定对胡风的文艺思想展开全面的彻底的批判。于是，批判胡风的运动立即在全国展开。胡风的文艺思想有一些观点是正确的，但就其整个体系来说，是主观唯心主义的。解放前，党曾对他进行过有益的批评，但胡风及同他联系较密切的一些人士，一直不服。1954年7月，胡风正式向中央政治局提出了30万字的《关于解放以来的文艺实践情况的报告》。他把党要求作家具有共产主义世界观，号召作家到工农兵当中去，提倡作家思想改造，提倡作品的民族形式以及写革命斗争的重要题材等指导思想，说成是"插在作家和读者头上的五把刀子。"于是，中央决定开展对胡风的批判。胡风问题的性质本来属于人民内部矛盾，但自5月13日《人民日报》发表舒芜撰写的《关于胡风反革命集团的一些材料》后，就把胡风等人的问题看成"反革命集团"，当作敌我矛盾处理了。5月18日，经全国人大常委会批准，错误地将胡风逮捕，并撤销了他的一切职务。至6月10日，《人民日报》先后发表了关于胡风"反革命集团"的第二和第三批材料以及《必须从胡风反革命案件吸取教训》的社论。从此，对胡风文艺思想的批判，就错误地转向了对"胡风反革命集团"的斗争。1980年9月29日，中共中央批转公安部、最高人民检察院、最高人民法院党组《关于"胡风反革命集团"案件的复查报告》。《报告》指出，"胡风反革命集团"一案应属错案错判，予以平反。1988年第4期《新文学史料》重新发表了胡风《关于解放以来的文艺实践情况的报告》。胡风1985年6月8日逝世。

1月　中国文字改革委员会发表了《汉字简化方案草案》。《草案》对汉字简化的目的和方法进行了说明；同时，公布了《798个汉字简化表草案》、《拟废除的400个异体字表草案》和《汉字偏旁手写简化表草案》。

2月5～7日　中国作家协会主席团举行了第13次扩大会议。会议听取了周扬、丁玲、老舍等关于赴苏联参加第二次全苏作家代表大会经过的汇报，讨论了中国作家协会1955年的工作方向和计划，决定以开展文艺领域内反对资产阶级唯心主义思想的

斗争，开展创作上的自由竞赛，加强作家协会的集体领导和加强总会与各地分会的联系作为协会1955年工作的中心任务。会议还就中国作家协会各工作部门负责人选作了调整。

4月11日　首都文化界举行梅兰芳、周信芳艺术生活50年纪念大会。会上文化部长沈雁冰代表文化部颁发了荣誉奖状。

5月19日～6月16日　全国文教工作会议召开。会议的中心任务是：进一步修订发展国民经济第一个五年计划草案中的文教计划部分，讨论提高文教工作质量，合理布置和统筹安排全国公私文教事业，检查和研究文教部门如何宣传唯物主义和反对资产阶级唯心主义的斗争以及改进领导等问题。会议着重讨论了提高高等教育质量的问题。在保证质量的前提下，争取增加培养干部的数量。

5月31日　国务院举行第18次全体会议，批准了中国科学院关于筹组学部的报告。6月1日至10日，中科院召开大会，宣告成立物理学数学化学部、生物学地学部、技术科学部、哲学社会科学部四学部。大会讨论并修改了中科院第一个五年计划纲要草案；选举了四个学部的常务委员会。6月3日，周恩来总理任命了233名学部委员。

6月2日　国务院发布《关于加强农民业余文化教育的指示》。指出：农民业余文化教育，必须密切配合农村互助合作运动和生产的发展，积极有计划地扫除农村中的文盲，并逐步提高农民的文化水平。要在过渡时期内基本上扫除青壮年文盲，三、五年争取基本上扫除主要乡干部的文盲。《指示》认为，由合作社、互助组统一管理农民的生产和学习，把二者结合起来，应当成为今后发展农民业余文化教育的基本方法。

10月15～23日　教育部和中国文字改革委员会在北京联合召开全国文字改革会议。通过了汉字简化方案修正草案；确定了推广以北京语音为标准音的普通话的方针、步骤，并对根本改革汉字的准备工作交换了意见。会议通过决议，提出了八点建议和要求。10月25日、26日教育部召开座谈会，研究了推广普通话的方针和在学校中用普通话教学的步骤、要求，以及训练教师，编辑普通话教材等问题。

12月12日　文化部发布《关于书籍、杂志使用字体的原则规定》。规定书籍排印正文应不小于老五号字；除农民报和儿童报一律不得用小五号字和六号字排印外，其余暂不作规定。

12月6～15日　民族语文科学讨论会就继续帮助少数民族创立、改进和改革文字的工作交换了意见，并研究和讨论了少数民族语文工作的初步规划。

12月19～28日　高等教育部、教育部和中华全国总工会联合召开全国职工业余教育工作会议。会议讨论了职工业余教育的全面规划和加强领导的问题；明确职工业余教育的方针任务，以及系统研究解决从小学到大学的各级业余教育中的各种问题。会议决定，到1958年，将全部扫除现有职工中的文盲。会议拟定的今后12年内全国发展职工业余教育的初步规划规定，到1962年，将现有近代产业职工大部分提高到业余小学毕业程度；到1967年，将现有近代产业职工中基层干部和技术工人大部分提高到业余初中毕业程度，一部分提高到业余高中毕业程度。同时，要积极发展业余中专教育和业余高等教育。会议还对各级业余教育的组织领导、师资配备和经费来源等问题进行了研究和安排。

12月27日　毛泽东主持编辑的《中国农村的社会主义高潮》一书出版。他为本书写了序言，并以“本书编者”的名义对其中104篇写了按语。他指出，自7月省市委书记会议以来，有五千几百万农户加入了合作社，这件事告诉我们，只需要1956年一年就可以基本上完成农业方面的半社会主义的合作化。再有三到四年，即到1959年或者1960年，就可以基本上完成合作社由半社会主义到全社会主义的转变。这件事告诉我们，中国的手工业和资本主义工商业的社会主义改造，也应当提早一些时候去完成，中国工业化的规模和速度，科学、文化教育、卫生等项事业发展的规模和速度，都应当适当地扩大和加速。他着重指出：人们的思想必须适应已经变化了的情况。现在提到全党和全国人民面前的问题，是应该在经济建设和文化建设各个方面，批判和克服确实存在的右倾保守思想，以适应客观情况的发展。

12月30日　文化部发布《关于汉文书籍、杂志横排的原则规定》。规定自1956年起，新发排的汉文书籍，除影印中国古籍以及少数有特殊原因不能或不宜横排者外，应一律采用横排。多卷集书籍已出版的各卷已直排者，以后各卷右仍直排，将来修订重排时再改为横排；新创刊的汉文杂志除特殊者外，一律采用横排。

社会生活

1月6日 《光明日报》报道了中华人民共和国体育运动委员会运动竞赛司公布的截至1954年为止的全国各项体育运动的最高纪录。计有田径、游泳、滑冰、举重、自行车等五个方面的84项最高纪录。

2月9日 第一届全国人大常委会副委员长、中国民主同盟主席张澜在北京逝世，终年84岁。张澜，四川南充人。1903年留学日本，因政治上倾向君主立宪，被清政府驻日公使派人押送回国。1906年参加了保路同志会，并为股东会副会长。1913年4月当选为国会众议院议员，并加入进步党。1917年11月，任北洋政府四川省长。1919年五四运动时，他支持新文化运动，对学生运动表示同情。1925年12月任成都大学校长，他提倡思想、学术研究自由，支持由共产党领导的社会科学研究社，使其得到最快发展。1937年抗日战争爆发后被聘为国民参政员，积极支持中国共产党和其他各抗日党派参政员掀起的宪政运动。1939年11月，他与黄炎培、章伯钧等人在重庆发起成立了统一建国同志会(后改为民主同盟)，任执行委员、主席等职。解放后，历任中央人民政府副主席、人大常委会副委员长和政协全国委员会副主席。他著有《说仁说义》、《四勉一戒》和《墨子贵义》等。

2月16～26日 中国新民主主义青年团二届二中全会在北京举行。会议通过了《关于召开全国青年社会主义建设积极分子大会的决定》和《关于加强青年业余文化工作的决定》。

2月19日 中国奥林匹克运动委员会(中华全国体育总会)致电国际奥林匹克运动委员会，抗议第16届国际奥委会墨尔本组织委员会在邀请中国奥林匹克委员会参加第16届奥林匹克运动会的同时，又邀请蒋介石集团的所谓体育组织参加这个运动会。不久，中国奥委会正式宣布不参加第16届奥林匹克运动会。

2月25日 中共中央发出《关于在少数民族地区进行农业社会主义改造问题的指示》，要求充分注意民族特点和政治、经济、文化各方面的落后状况，用更多时间和慎重稳进的方针逐步实现社会主义改造，把少数民族地区的互助合作运动健康地推向前进。

3月3～11日 中国新民主主义青年团中央委员会举行第三次全国少年儿童工作会议。会议着重讨论了积极发展少年先锋队组织问题。会议认为，目前全国1,000万少先队员只占全国适龄儿童的13%，占中、小学适龄儿童的26%，少先队组织的发展过于缓慢，必须采取积极大量发展的方针。

3月8日 中央举行了第一次全国农村基层组织工作会议，着重研究了发展和巩固党在农村的基层组织，为实现国家对农业的社会主义改造而斗争的问题。

3月9日 国务院全体会议举行第七次会议，听取了西藏地方政府的汇报，通过了成立西藏自治区筹备委员会及其他几项发展西藏建设的重要决定。

3月11日 全国各人民团体负责人举行联席会议，成立了"亚洲国家会议"中国筹备委员会，郭沫若被推举为筹备委员会主席并被推举为出席"亚洲国家会议"中国代表团团长。

3月15日 前国民党高级将领卫立煌自香港回到广州，并发表《告台湾袍泽书》。称赞祖国在共产党和毛泽东主席的领导下突飞猛进，希望在台的亲朋故友早日觉悟。

3月中旬 毛泽东找邓子恢等中央农村工作部负责同志汇报工作后指示：生产关系要适应生产力发展的要求，否则生产力会起来暴动。当前农民杀猪、宰牛就是生产力起来暴动。根据各地农业合作化发展的不同情况，他提出"停、缩、发"三字方针，并共同议定了对当前农业合作化工作的安排。

3月22日 中共中央农村工作部发出关于巩固现有合作社的通知。指出：全国农业生产合作社已发展到60万个，完成了预定计划。不论何地均应停止发展新社，全力转向巩固工作。并且指出，在大发展之后，进行整顿巩固工作，社数和户数有合理减少是必要的。但是，此通知发出后，并没有完全停止发展新社的工作，不久合作社发展到67万个。

3月25日 中共中央农村工作部提出对浙江省目前合作化工作的意见，建议该省对合作社数量分别地实行压缩，有条件巩固的必须加以巩固，无条件巩固的应主动地有领导地转回互助组或单干经营。整顿结果，浙江省的农业合作社由5.3万个收缩到3.7万个，减少近1.6万个。当时，加上其他省收缩的5,000个合作社，全国共缩减合作社2万个略多一点。

4月12日 中国民主建国会第一次全国代表大会在北京举行。会议通过了《中国民主建国会章

程》和《关于总会委员会工作报告的决议》、《关于工作方针和任务的决议》，以及中国民主建国会中央委员会委员名单。

6月18日 瞿秋白烈士遗骨由福建长汀迁至北京八宝山革命烈士公墓安葬。周恩来主祭，中央宣传部长陆定一在安葬仪式上作了瞿秋白生平的报告。瞿秋白是中国共产党早期重要领导人之一。"八七"会议后主持党中央日常工作，不久犯了"左"倾盲动主义错误。1930年主持党的六届三中全会，与周恩来一起纠正了李立三冒险主义错误。1934年任中华苏维埃共和国中央政府教育人民委员。1935年6月18日在福建长汀英勇就义，终年36岁。

7月1日 兰(州)新(疆)铁路黄河大桥正式通车。这是新中国成立后，我国在黄河上修建的第一座大铁桥。

7月1日 黎(塘)湛(江)铁路正式通车。全长340公里。它的建成为活跃我国对外贸易创造了有利条件。

7月12日 参加第五届世界青年学生和平友谊联欢节的中国青年代表团离京赴波兰首都华沙。

8月5日 国务院第17次全体会议通过的《农村粮食统购统销暂行办法》，主要内容是：①根据分配到乡的粮食定产、定购、定销的"三定"数字，由乡政府发动群众深入讨论，划分余粮户、自足户、缺粮户，并一次评定全年粮食产量、交售任务和供应量。②分户核定的余粮户交售任务，在正常情况下三年不变，增产不增购。缺粮户的供应量，每年核定一次。③国家向余粮户统购粮食，一般应占其余粮数的80%—90%。④在一省或数省发生严重灾害时，国务院可指定丰收的省酌量增购，但增购数不应超过农户因丰收而增产部分的40%。这次会议通过的《市镇粮食供应暂行办法》规定：①市镇非农业人口按劳动差别、年龄大小及不同地区的粮食消费习惯，确定每人每月的口粮定量标准。②工商行业用粮和粮食制成品用粮，由各单位编制用粮计划，经有关部门批准核以用粮供应证。③市镇机关、团体、企业、学校和一般居民饲养的从事生产、运输的牲畜所需饲料，按定量标准编制计划，经批准核发供应证。

8月6日 全国人大常委会举行第20次全体会议，通过《关于全国人民代表大会代表和省自治区直辖市人民代表大会代表视察工作的决定》。

8月7日 国务院举行第16次全体会议。各省、市、自治区人民委员会的在京负责人参加了会议，着重就国家机关工作人员工资问题、国家机关整编工作问题和基本建设投资及费用的削减问题听取他们的意见。会议还通过了关于统一领导屠宰场及场内卫生和兽医工作的规定。

8月31日 国务院发布《关于国家机关工作人员全部实行工资制和改行货币工资制的命令》。决定自1955年7月份起，将现有的一部分工作人员所实行的包干制待遇一律改为工资制待遇。

9月2日 中央批转商业部、全国供销合作总社党组《关于加强城市、工矿区副食供应工作的报告》。《报告》提出，国家必须采取适当保证城市、工矿区的副食品供应，大大稳定价格的方针。食用油类采取计划供应；肉类、食糖实行控制供应；蔬菜采取保证供应；鸡蛋、鱼类视货源适当供应；黄花、木耳、榨菜等干菜类自由买卖，不加限制。中央同意报告提出的办法，指出：社会主义商业也必须逐步加强副食品的经营，以便有力量控制市场，稳定价格，保证供应。对城市、集镇的私营熟食业，应有计划地、逐渐地把它们组织起来进行改造。

9月18日 中国新民主主义青年团第二届三次全体会议，通过了《关于召开青年团第三次全国代表大会和建议更改中国新民主主义青年团名称为中国共产主义青年团的决议》。

10月2～9日 全国第一届工人体育运动大会在北京举行。毛泽东、刘少奇、周恩来、朱德、彭真、张闻天、邓小平等出席了大会的开幕式。

11月1日 中共中央发出《关于农村工作的季节安排问题的指示》，要求各地将建社整社工作提早一季，即夏季完成建社的准备工作，秋季完成建社工作，冬春两季完成整社工作。

同日中共中央批转中央第三办公室《关于厂矿领导问题座谈会的报告》。中共中央指出：企业中的党组织，必须把确立企业管理方面的一长制作为自己的一个基本的政治任务。企业中的重大问题一般都提交党委会讨论。

11月1日 国务院发出《关于试行轻工业计划产品分工管理办法的通知》。指出：如何把私营工业和手工业纳入国家计划轨道，问题尚未得到完全解决，必须逐步做到按行业确定隶属关系，划分管理系统。凡是列入国家生产计划的产品，分别由中央有关部门负责统一筹划，合理安排。凡是由地方负责平衡或分配的产品，由地方有关部门分别负责计划和安排。

11月1日 兰(州)新(疆)铁路兰州至张掖段(539公里)开始通车。

11月1日　国务院全体会议第20次会议通过《国务院关于城乡划分标准的规定》。指出：①凡设置市人民委员会的地区和县(旗)以上人民委员会所在地(游牧区流动的行政领导机关除外)；或常住人口在2,000人以上，居民50%以上是非农业人口的居民区都是城镇。凡中央直辖市、省辖市，或常住人口在2万人以上的县以上人民委员会所在地和工商业地区均列为城市，其他地区都列为集镇。②工矿企业、铁路站、工商中心、交通要口、中等以上学校、科学研究机关的所在地和职工住宅区等，常住人口在1,000人以上不足2,000，且非农业人口超过当地常住人口50%的疗养条件，年疗养人数超过当地常住人口50%的疗养区，可列为城镇型居民区。③市的郊区中，凡和市区毗邻的近郊居民区，无论它的农业人中所占比例的大小，一律列为城镇区。

11月19日　国务院布《关于基本建设工程设计任务书审查批准暂行办法》的通知，规定了设计任务书的审查和批准权限。

11月28日～12月9日　由全国供销合作总社、商业部和农业部联合召开的全国第一次蔬菜工作会议在北京召开。会议的任务是安排蔬菜的生产、供应和销售，并规划城市工矿郊区蔬菜生产的合作化和城市菜商的社会主义改造工作。会议指出，目前城市工矿郊区国营蔬菜农场和农业生产合作社所产蔬菜的数量还很小，社会主义在商业蔬菜市场上的领导力量还很小，社会主义商业在蔬菜市场上的领导力量还很薄弱，个体农民的蔬菜生产有很大的盲目性。据此，会议规定了关于蔬菜生产合作化和菜商的社会主义改造的工作原则。会议还交流了蔬菜经营上产销结合、组织群众性储备以及管理蔬菜市场方面的经验，安排了蔬菜的产销问题。

12月12～23日　农业部召开全国农业工作会议，确定了1956年的农业生产任务。规定1956年的农业生产要达到第一个五年计划原定1957年的生产指标。粮食总产3,980亿斤，棉花总产3,550万担。会议要求各地因地制宜地制定有效的增产措施。

12月21日　中央发出由毛泽东起草的《农业17条》，征询各地意见。17条提出：1956年下半年基本完成初级形式的建社工作，1959年基本完成合作化的高级形式。在12年内全国基本消灭荒地荒山；各地区90%以上的肥料由地方合作社自给；粮食亩产，黄河、秦岭、白龙江、黄河(青海境内)以北达到400斤，黄河以南达到800斤。七年内基本消灭十几种不利于农作物的虫害和病害，若干种危害人民和牲畜最严重的疾病，消灭老鼠、麻雀、苍蝇、蚊子等四害；七年内基本扫除文盲，修好各种必要道路，并建立有线广播网和乡社电话网。

12月27日　我国自己设计施工建造的第一个自动化水电站——北京官厅水电站开始发电。

12月29日　国务院同时发布关于更改相当于区的民族自治区和关于建立民族乡若干问题以及关于改变地方民族民主联合政府的三个指示。主要内容是：①全国已建立的相当于区的民族自治区的情况是很复杂的，必须慎重对待，妥善处理。根据已建立的相当于区的民族自治区的各种不同情况，国务院就民族区域的划分、名称的更改等，提出了若干具体处理办法。②凡是相当于乡的少数民族聚居地方，应建立民族乡，凡是过去建立的相当于乡的民族自治区，应改建为民族乡。③对于过去建立民族民主联合政府的县和乡；对于联合政府的专区和区，应改建为自治州和自治县，或改为专员公署和区公所，作为省和县人民委员会的派出机关。

时 事 焦 点

大背景介绍

一九五五年是我国各条战线取得辉煌成绩的一年。在过渡时期方针的指导下，积极完成第一个五年计划的任务，以发展重工业为中心，边计划、边执行、边修正，干中学、学中干，逐步积累经验。鞍钢三大工程等竣工投产，为新中国奠定了一定的物质基础。

对农业、手工业、工商业的改造取得了巨大的成果，通过了《关于发展农业生产合作社的决议》、《中共中央关于资本主义工商业改造问题的决议》等。农业社发展到 67 万个，同时把工商业改造推向新的高潮。

在经济建设的同时，由于美国叫嚣用武力阻止中国解放台湾，及美国第七舰队在台湾海峡大力支持蒋介石集团的反共活动。新中国健全国防建设领导体系和防御体系，成立了国防委员会，制定了《兵役法》，加强部队的正规化建设，痛击来犯之敌。苏军从中国旅顺口海军基地撤走，新中国基本上形成了自己独立的国防。

粉碎了高岗、饶漱石反党集团，维护了党的团结和稳定，巩固了中央政权。为了揭露和肃清少数以各种形式暗藏在人民内部的反革命分子、帝国主义分子及美蒋特务，国家继续开展了肃清反革命分子的运动，保证了经济等各项建设的顺利进行。

为了实现过渡时期的总路线，中共中央提出，共产党在思想工作中的最根本任务是宣传唯物主义思想，反对唯心主义思想，使广大干部学会运用马克思列宁主义的思想，改进党和国家的工作；使广大人民群众脱离资产阶级思想的影响，提高为建设社会主义社会奋斗的觉悟，开展了对胡风思想的批判，由于批判的面过大，打击了一部分知识分子。

周恩来参加了在万隆召开的亚非会议，根据中国和平外交的总政策，在和平共处五项原则基础上又提出了“求同存异”的方针，取得了伟大胜利，进一步丰富和发展了中华人民共和国的外交政策。为保卫祖国的社会主义建设，为缓和亚非紧张局势和维护世界和平作出了新的贡献。

主要热点如下：

- **●第一个五年计划的实施**
- **●资本主义工商业的社会主义改造**
- **●手工业的社会主义改造**
- **●军队建设**
- **●高、饶事件**
- **●粮食统购统销**
- **●肃反运动**
- **●万隆会议**
- **●国家工作人员全部实行工资制**

一、第一个五年计划的实施

背景介绍

自从一九五三年国家制定了第一个五年计划后，一九五五年在全国人大通过了第一个五年计划报告。

党和政府采取了一系列措施。由于“一五”计划最后确定时间较晚，党和政府便在过渡时期总路线和总任务的指导下，以发展重工业为中心，边计划、边执行、边修正，干中学、学中干，不贻误建设的时间，逐步摸索和积累经验。一九五三年初，抗美援朝战争尚未结束，国民经济刚恢复，党和政府提出“边打、边稳、边建”的发展方针。有了一九五三年建设的初步经验，总路线也开始广泛宣传，于是，党和政府便提出了“积极建设，稳步前进”的方针。一九五五年，因前两年农业受灾发展缓慢，国家多购了几十亿斤“过头粮”，造成农村关系比较紧张，党和政府便及时提出了“全国平衡，统筹安排、增产节约、重点建设”的方针。一九五六年，全国出现社会主义改造高潮，许多“一五”计划指标提前实现，党和政府审时度势，提出了“全面规划、加强领导，为全面地提早完成和超额完成五年计划而奋斗”的口号。同时，根据每年的发展方针，党和政府又具体制定了年度发展计

划，一般于上年第四季度提出下年经济发展控制数字，各部门据此制订本部门的年度计划，每年上半年总结去年计划执行情况、作出财政决算，确定当年计划、作出财政预算，从而保证了“一五”计划的逐步实现。

材料：

- 鞍钢三大工程竣工投产
- 第一汽车制造厂建成
- 武汉长江大桥建成
- 青藏、康藏公路建成通车

材料一　鞍钢三大工程竣工投产

工业建设方面，根据第一个五年计划的安排，首先集中抓基本建设，新建和扩建一批厂矿，以建立我国社会主义工业化的初步基础。

1953年，按照国家计划开始施工和继续施工的重大工程项目达173项，其中限额以上的项目为107项，重工业方面有大型轧钢厂、无缝钢管厂、自动化高炉、大型电站、露天煤矿、汽车制造厂、重型机械制造厂、船舶制造厂、机车货车制造厂、纺织机械制造厂等；轻工业方面有棉纺织厂、亚麻厂、造纸厂、制药厂、橡胶厂等。配合工业建设，还要修建改建铁路数千公里。

鞍山钢铁公司的大型轧钢厂、无缝钢管厂和第七号自动化炼铁炉，是我国第一个五年计划期间重点建设工程。这些工程在苏联专家的帮助下，从1952年开始建设，只经过一年多的时间，在1953年11月以前先后建成（无缝钢管厂15个月，大型轧钢厂16个月）。这些工程投入生产后，生产情况很好。无缝钢管厂于1953年10月27日轧出了第一根无缝钢管以后，已正式进行两班制试轧性生产。大型轧钢厂在11月30日开始到12月15日的热试轧期间，轧出来的大型圆钢、无缝钢管管胚和重型钢轨等产品，大部分都是一级品。在苏联专家帮助下改建的第七号自动化炼铁炉，也在12月9日顺利地炼出了第一炉铁水。经过严格的技术检验证明，三大工程的建设质量十分良好，试轧出来的大部分产品也都合乎规格。这就为大规模的正式开工打下了巩固的基础。1953年12月21日，鞍山钢铁公司全体职工，上书毛主席报告三大工程开工的喜讯。25日，毛主席复信祝贺并予慰勉。12月23日，中华全国总工会致信鞍钢全体职工，祝贺鞍钢三大工程开工生产，并送上35毫米电影机两部，作为祝贺的礼物。1953年12月26日，在鞍山隆重举行了大型轧钢厂、无缝钢管厂、第七号炼铁炉三大工程的竣工典礼。鞍钢三大工程的竣工投产，对完成我国第一个五年计划和实现国家工业化有重要意义，对于巩固国防，发展农业和交通运输业以及对于整个人民生活的改善，也有极大的重要性。

材料二　第一汽车制造厂建成

过去，我国长期是一个“万国汽车的展览馆”，据初步统计，先后进口和使用过130多种厂牌的汽车，可就是没一种是我国自己制造的。新中国建立后，党和人民政府把发展我国自己的汽车工业列为重要计划。1953年7月15日，我国第一个发展国民经济五年计划的重点工程之一，规模宏大的第一汽车制造厂在长春隆重举行了奠基典礼。

毛泽东在这个厂的白玉基石上题了“第一汽车制造厂的开工兴建，是我国工业化进程的一个新的重大成就”。该厂从1953年7月15日开工到1956年6月基本完工，实现了党中央提出的力争三年完成建厂任务的指示。1956年10月14日，由国务院任命的第一汽车制造厂国家验收委员会结束了验收工作，举行了开工典礼，正式移交生产。该厂第一期工程投资总额6.5亿元，每年能生产“解放牌”载重汽车三万辆。与此同时，全国人民盼望已久的国产“解放牌”汽车，于1956年7月中旬在长春第一汽车制造厂试制成功，作为对建厂三周年的献礼。它在经过必要的行车试验和完成开工生产前的准备工作之后，从1956年9月份以后开始大量生产。“解放牌”汽车试制成功，结束了我国自己不能生产汽车的历史。“解放牌”汽车是一种通用型的载重汽车。这种中型卡车，装有90匹马力、6个汽缸的汽油发动机，最大速度为每小时65公里，载重量四吨，汽车满载时经济时速为30公里到35公里，比较适合于我国目前现有公路干线和桥梁负荷等条件。它靠压缩空气刹车，比较方便灵活，完全可以保证行车的安全。“解放牌”汽车，是以苏联吉斯150型汽车为范本，并根据我国公路条件和使用条件改进了部分结构而设计制造出来的。全车由2600种、共1.1万个零件组成。

在使用性能和经济性能上都是比较优越的。“解放牌”汽车结构坚固，使用寿命长。它是按照正规的

工艺标准和现代化生产技术来制造的。许多易磨损零件都采用了先进的工艺方法，加强了它的坚固耐用性，便于维护和保养。这种汽车还具有可以使用低级汽油或混合汽油，耗油量也比交通部门当时定额低的特点。“解放牌”汽车的试制成功，标志着我国工业技术水平的飞跃发展，是我发展国民经济第一个五年计划重大成就。

材料三　武汉长江大桥建成

长江自古称为“天堑”。武昌汉口隔岸相望，过去只能依靠木船和轮渡运送南来北往的物资和行人，费力费时，极不方便。遇上狂风和浓雾的时候，木船轮渡停航，南北交通往往被迫中断。解放后，随着我国社会主义经济建设的规模日益扩大，南北运输更加繁忙。在武汉建设一座长江大桥，对全国对武汉市都是迫切需要的。武汉长江大桥建成后，将使京汉铁路和粤汉铁路连结起来，从而使南方的湘桂铁路、浙赣铁路、鹰厦铁路、耒睦铁路、黔桂铁路和川黔铁路等干线与北方的陇海铁路以及其他线路贯通无阻。这对全国范围的物资交流，对于武汉地区工业基地的建设具有非常巨大的作用。

1949年夏天，武汉刚解放不久，中央人民政府铁道部就对旧有的四次测量资料进行了研究。1950年3月至1954年，在苏联专家帮助下，组织了大批技术人员，先后两次对大桥进行了新的测量，钻探了8个比较线，并进行初步设计。整个武汉长江大桥工程，包括横跨武昌、汉阳两岸的长江大桥正桥和引桥，横跨汉口、汉阳两岸的汉水铁路桥和汉水公路桥，以10座市区内的跨线桥和京汉铁路汉口车站到粤汉铁路武昌车站的17.4公里地段内的铁路连络线工程。大桥的桥身将建筑在武汉市内的龟山、蛇山间最狭的江面上。为了负担重大的运输任务，整个的桥梁建筑物，从桥墩最低端算起，直到桥顶最顶端，其高度相当于20层的摩天大楼，不管是洪水季节还是枯水季节，上溯长江的船舶都可以自由地从这里通过。作为武汉长江大桥工程重要组成部分之一的汉水铁路桥，于1953年11月27日正式开始兴建，该桥全长372米，9墩10孔，桥墩30米，最大跨度为55米。该桥于1954年1月基本建成，1955年1月1日正式通车。紧接着，1954年5月中旬，武汉市人民政府作出兴建汉水公路桥的决定，它和汉水铁路桥及长江大桥形成整个武汉长江大桥的运输体系。该桥桥面为四车道，两边的人行道宽3.75米。1955年12月25日建成，12月31日正式通车。1955年9月武汉长江大桥正桥正式开工。经过两年的时间，于1957年9月25日胜利建成，并于1957年10月15日，举行了隆重的通车典礼。

武汉长江大桥的建成通车，是我国进行社会主义工业化建设的重大成就。它在我国桥梁史上揭开了新的一页，标志着我国桥梁工程技术达到了较高的水平。

材料四　青藏、康藏公路建成通车

几千年来，在紧相毗连的青、康、藏三地之间。在西藏和祖国内地之间，由于重重高山，滔滔激流，阻挡着西藏人民和祖国内地人民的密切往来；加之过去的反动统治者利用这种交通阻塞的情况，对西藏和其他兄弟民族进行残酷地压迫和剥削，致使西藏地区的经济和文化长期贫困和落后。为了巩固国防和发展西藏地区的经济和文化事业，中央指示进藏的中国人民解放军，在进军的同时开始对青藏公路和康藏公路进行勘测和施工工作。康藏公路于1951年夏季开始修建，青藏公路于1953年春天开始动工。修建康藏公路和青藏公路是公路建筑史上少有的伟大而艰巨的工程。康藏公路要越过无数像二郎山、折多山、雀儿山等海拔4000米以上的大山，要跨过几十条深谷激流，其中包括澜沧江和怒江天险，还要穿越遮天蔽日的原始森林和深没及膝的湖沼地带，沿线有很多地方都是坚石陡壁，人烟稀少，有800多公里根本看不到人迹。青藏公路也要跨过通天河的四大支流和其他十数条河流，要越过昆仑山、唐古拉山等九座大山。筑路英雄们在党所指示的”为了帮助各兄弟民族，不怕困难，努力筑路”精神的鼓舞下，创造出“”担架排土”、“火烧水激爆石”等几十种新操作法，提高了工效。在峭壁激流上架起了230多座桥梁，从坚石中凿通了2860多个涵洞。克服了一个又一个的困难，终于让宽广平坦的公路铺筑在“世界屋脊”之上。1954年12月25日，青藏公路和康藏公路正式通车（正式交付使用分别为：青藏公路1955年；康藏公路1957年5月）。拉萨各界3万多人在布达拉宫前新建的人民广场上举行了隆重的通车典礼大会。毛泽东为青藏、康藏公路全线通车的题词是：“庆贺康藏、青藏两公路的通车，巩固各民族人民的团结，建设祖国！”青藏公路起自西宁，终于拉萨，全长2100公里，平均海拔高达4000米以上。

康藏公路起自雅安，终于拉萨，全长2255公里，平均海拔高达3000米以上。青藏公路、康藏公路的正式通车，是胜利了的中国人民战胜大自然的创举，是祖国经济建设的又一伟大成就。它开辟了祖国内地与西藏地区之间的交通大道，对于巩固国防和加强各民族间及藏族人民内部的团结具有重大意义，对促进西藏人民和沿线各族人民的经济和文化的发展有极其重大的作用。

二、资本主义工商业的社会主义改造

背景介绍

我国资本主义工商业的社会主义改造，是一场伟大的社会主义革命运动。在党中央、毛泽东的领导下，取得了伟大的胜利。

关于改变资本主义私有制的问题，马克思恩格斯在《共产党宣言》中曾明确指出，无产阶级夺取政权以后"将用自己的政治统治，一步一步地夺取资产阶级的全部资本，把一切生产工具集中在国家即组织成为统治阶级的无产阶级手里，并且尽可能地增加生产力的总量。"马克思在《资本论》中还提出了"剥夺剥削者"的原则。可见马、恩认为，无产阶级经夺取政权以后，要通过国家政权用革命手段对资本家占有的生产资料实行剥夺，变为社会主义国家的人民财产，这是各国共产党人进行社会主义革命的根本原则和普遍真理。但是无产阶级取得政权后，如何"剥夺剥削者"？采取什么方式进行？马克思认为可以根据各国特点有不同的形式和方法。一种是通过国家政权，没收资本家占有的生产资料，把它收归国有，另一种是采取赎买的政策，改造资本主义生产资料私有制，使之成为社会主义公有制。列宁在领导十月革命取得胜利后，研究了马克思的思想，曾经设想通过国家资本主义道路，使资本主义私有制过渡到社会主义公有制。中国共产党中央和毛泽东在领导我国资本主义工商业社会主义改造中，运用了马列主义关于赎买政策的理论，把这一理论中国化，制定出我国对私营工商业社会主义改造的正确方针政策，创造了具有中国特色的消灭资本主义私有制的丰富历史经验，进一步丰富、发展了马列主义的理论宝库。

材料：

·文明、巧妙地消灭资产阶级

材料　文明、巧妙地消灭资产阶级

1950年国家实行财经统一之后，通过抓紧税收与发行公债，由国民党反动派所制造而遗留下来的恶性通货膨胀，一下子解决了。但是，由于恶性通货膨胀所形成的虚假繁荣，也忽然破灭了。商品的销路突然下降，许多资本家由于商品卖不出去，无钱发工人的工资，都在大声叫苦。陈云同志负责的中央财政经济委员会，向中央建议召开八大城市工商局长会议。我以上海工商局长的资格，参加了这个会议。陈云同志在党组会议上，指示我要把上海工商业的困难情况如实说出，以免在政治上陷于被动。那次参加会议的并不仅是八大城市的工商局长，而且有代表资产阶级的高级民主人士——黄炎培、陈叔通、盛丕华等人。大家畅所欲言，滔滔不绝。但总括起来，不外是"商品卖不出去，怎么办？"这么一句话。会议开了半个月，陈云同志焦心考虑，在向中央汇报之后，在总结会议上科学地分析了当时情况，并宣布：调整工商业，扩大加工订货。消息一经传到上海，就顺利地在扩大了。

但是到下半年，情况就发生了变化。由于抗美援朝需要许多军需物资，同时还由于土地改革后广大农民对工业日用品需要量的增加，国内市场，顿然活跃起来。资本家就改变了态度，不愿再接受加工订货，或者还按合同完成任务，宁愿按合同的规定罚款，而把商品拿到市场上去卖高价。在上半年，资本家感谢国家给他们的加工订货；到下半年，资本家却认为加工订货是一根捆住他们手足的绳子了，进而千方百计要脱去这根绳子。斗争怎能不日趋尖锐呢？直到"五反"运动之后，资本家才低头接受加工订货。

1953年春，李维汉同志带领一个调查组到武汉、上海、南京和济南等地，对私营工商业进行调查。回来后向中央提出两个报告：一个是如何处理公私关系问题的报告；另一个是如何处理劳资关系问题的报告。刘少奇同志首先听取调查组的汇报。中央统战部顾维汉部长和其他副部长都参加了。记得那天下午的汇报，突出了加工订货的问题。调查组的同志指出，各个部门需要时就向资本家加工订货，不需要时就拉倒；有的资本家形容说，"哑时急如星火，去时

无影无踪”。另外，还谈到工缴费、税收等标准不统一的问题。李维汉同志提出，这些问题有必要提到党的统一领导上来解决。

这次调查的结果，不仅发觉了加工订货中存在的问题，而且对资本主义工商业改造的问题，在理论上和政策上也有所突破。李维汉同志提出，收购是国家资本主义的低级形式；加工订货、统购包销是国家资本主义的中级形式；公私合营是国家资本主义的高级形式，是向社会主义过渡的重要形式。

同年夏天，中央政治局开了好几次会议，讨论对资本主义工商业进行改造的问题。出席会议的领导同志，都同意采用国家资本主义的形式，逐步把资本主义工商企业改造为社会主义企业，并认为收购在当时已经日益缩小，不必再弄成一个形式。这样，国家资本主义就只包括低级形式的加工订货、统购包销和高级形式的公私合营两种形式了。周恩来同志和陈云同志在讨论中提出，国家资本主义工商业的改造，不应限于加工订货，而应逐步扩大为公私合营。

中央决定通过国家资本主义的形式和平改造资本主义工商业时，大家才同意，只有高岗反对。在几次政治局会议上他一言不发。毛主席要李维汉找高谈谈。散会后，李问高有何意见。高说：“你读过斯大林的《论反对派》没有？”李说“读过。”高立即用尖刻的语调说：“布哈林不也是主张和平进入社会主义吗？”

会上的另一个分歧点，是要把资本家改造成为什么人。李维汉同志提出，把资本家改造成为社会主义公民；林伯渠同志不同意。毛泽东同志明确地指出：要把资本家改造成为工人，否则，改造成为什么人呢？难道改造成为地主吗？不能。难道改造成为农民吗？也不能。只能改造为自食其力的工人。

毛泽东同志在政治局会议上，指定由李维汉给中央起草一个对资本主义工商业具有政策性的报告。（“改组”的提法是根据毛主席在七届三中全会上提出的“经济改组”而来的）。在政治局讨论时，胡乔木同志提出，把“改组”改为“改造”更为确切、更为科学些。毛泽东、周恩来、刘少奇等同志，都同意胡的意见，于是对资本主义工商业的利用、限制、改造的政策的提法，就这样定下来了。

在提出改造资本主义工商企业的同时，李维汉同志提出“双重改造”。那就是不但要把资本主义工商企业改造为社会主义的工商企业；而且要把资本家改造成为自食其力的劳动者。在政策上，对资产阶级分子的政策是团结、教育、改造。

中财委“六办”成立初，在李维汉同志领导之下，起草了一个《关于有步骤地将有十个工人以上的资本主义工业基本上改造为公私合营企业的意见》。这个文件是经陈云同志研究之后送中共中央，中央于1954年3月4日批准的。在这个文件中，提出了一个很重要的原则，这就是“稳步前进，依据国家的需要、企业改造的条件、供产销平衡的可能、干部和奖金的准备以及资本家的自愿，合营一批较重要的较大的企业，并把它们办好。”这就是当时简称的“需要、可能与自愿”的原则。

当时把大企业实现公私合营称为“吃苹果”；而把余下的小企业的合营称为“吃葡萄”。各地党委对于“吃苹果”是做了不少准备工作的，主要是开办干部训练班，把企业中的秘密党员和工会干部都找来训练。合营一个厂要好几个月，工作做得相当细，把准备合营的工厂的机器设备、资金、原材料，甚至桌子、板凳，都调查得清清楚楚。1954年搞了一年，全国私营企业实现公私合营的，只有2000多家，加上解放初期由于没收官僚资本而变成公私合营的1000家，全国公私合营企业共有3000多家。

1955年下半年，全国各地出现了农业合作化的高潮。7月间，全国工商业联合会召开了扩大的中执委会议。有一天，毛主席的秘书通知我到中南海去。主席问我：“资本家在开会吗？”我说：“是，他们正在开会。”主席又问：“资本家头头都出席吗？”我说：“差不多都来了。”主席告诉我：“明天下午约他们的头头到中南海来见面。”

第二天在中南海颐年堂召开了座谈会。参加座谈会的有陈叔通（全国工商业联合会主任委员）、黄炎培、盛丕华、李烛尘、胡厥文、荣毅仁、胡子昂和郭建活几个人。在陈叔通简单地汇报了全国工商联的会议情况之后，毛主席就和风细语地对他们说：现在农业合作化的浪头正在席卷全国。工商界面对这种情况，一定是心中十五个吊桶，七上八下的。为什么，因为你们现在自己掌握不了自己的命运。要掌握自己的命运，只有接受社会主义改造，走社会主义道路。当时在座的除资本家代表人物外，还有恩来、少奇、陈云、陆定一几个领导同志和统战部的徐冰、平杰三和我。散会后周总理向主席建议再谈一次，参加的资本家的人数要增加，这样可以扩大影响。毛主席同意周总理的意见。

两天之后，把各地来京参加全国工商联扩大会议的一百多名资本家，都邀到怀仁堂来座谈。毛主席

又把上次的内容，更生动地讲了一次。

在毛主席同资本家代表谈了两次之后，陈云和陈毅两同志也先后在全国工商联扩大会议上作了报告。陈毅同志的报告，主要是推动资本家接受改造。陈云同志的报告，除了分析经济形势的发展之外，还提出两点：(一)为了解决"吃苹果"与"吃葡萄"的矛盾，今后公私合营将有计划地按全行业进行；(二)在利润的分配上，从"四马分肥"改为按资本每年给予定息。

全国工商业联合会扩大的中执委会议结束后，各地资本家一回去，便把毛主席、陈云同志和陈毅同志的讲话传达了。在党内，在工会系统也同时传达了毛主席和陈云同志的讲话。这样，全国的职工和资本家都轰动起来了。

在毛泽东同志同工商界代表谈话之后几天，陈叔通到我的宿舍来看我，提出要以全国工商联的名义，在全国范围内发表告工商界宣言，号召工商界听毛主席的话，走社会主义道路。并且说，现在全国总工会已经发表告全国工人同志的宣言了，如果工商界也在全国范围内发表宣言，对工作的进展不是很有利么？我把此事向陈云同志作了汇报，并送上全国工商业联合会告全国工商界宣言的文稿。陈云同志认为这是一件大事，必须提交政治局讨论。当夜，即在中南海西楼召开政治局会议。因毛主席已离京休息，会议由刘少奇同志主持。中央统战部列席会议的，除李维汉和徐冰两同志外，还有我。少奇同志先要我把事情经过和文稿内容作一扼要的汇报。我汇报后，即展开讨论，讨论的中心问题是可不可以让全国工商业联合会在全国范围内发表宣言。有几位同志坚持反对，理由是：我国是以工人阶级为领导的人民民主专政的国家，怎能容许资本家在全国范围之内发表宣言呢？持反对意见的人越来越多，空气也就越来越紧张。就在这个时候，周总理问我："问题是你提出来的，你的主张是什么？"我那时被那种反对的意见所动摇，于是说："既然问题关系到人民民主专政的问题，关系到工人阶级同资产阶级之间的阶级关系问题，那么，就让我明天去说服陈叔老吧！"恩来同志听到我这么说，就很严肃而亲切地对我说："你是一个老党员，在中央统战部中，你又是分工主管对民族资产阶级进行统一战线工作的副部长。像这样大的事情，难道你没有反复考虑？没有考虑工商联发表宣言对我国社会主义事业的利害？一听到反对的意见，不作进一步反复思考，就动摇起来，收回自己的意见，难道这是对党对国家负责的态度吗？工商联告全国工商界的稿件，我已经看过，内容是要求全国资本家听毛主席的话，跟共产党走，走社会主义道路。在全国范围内发表这样一篇对工商界的宣言，对我国的社会主义事业有什么害处呢？对我国的人民民主专政的国家政权有什么害处呢？为了社会主义改造，我认为可以同意陈叔老的要求，让全国工商联在全国范围内发表这个宣言。"陈云和陈毅两同志也同意总理的意见。少奇同志深思之后，决定同意全国工商业联合会在全国范围内发表推动工商界接受改造的宣言。

在全国工商业联合会扩大的中执委会议结束的时候，不但发表了《告全国工商界书》，而且发了向毛主席的致敬电。隔了两三天，毛主席从内地回到北京，叫我去汇报资本家开会情况，总理、少奇、陈云等领导同志都在座。主席问我"致敬电和告工商界书是谁写的？是不是共产党员写的？如果出自党员的手，就不好。不要自己吹捧自己。"我作了回答之后，周总理说："这两篇都写得不错，致敬电写得颇有感情。"毛主席指示，把由胡乔木同志执笔，在1955年11月22日《人民日报》上发表的社论《统一认识、全面规划、认真地做好改造资本主义工商业的工作》和全国工商联的"告工商界书"及"致敬电"，印成小册子，作为基层干部和资本家学习的教材。

1955年11月间，中央政治局召开了一次有各省、市、自治区党委代表参加的会议。会前周总理抓了对资本主义工商业改造的问题，并准备了一个党内文件。会上周总理作了《关于资本主义工商业社会主义改造的几个问题》的讲话。这次会议，为党内对实行全行业公私合营，在思想上作了准备。

1956年1月，工商界要求全行业公私合营。这首先是在首都北京发动起来的，接着上海、天津等城市也纷纷行动起来。资本家在敲锣打鼓、放鞭炮声中，实现了全行业的公私合营。为什么会进行得这么顺利？首先是党中央、毛泽东同志对资本家做了大量教育工作，使许多资本家认识到，资本主义必定被社会主义所取代，资本家要掌握自己的命运，只有走社会主义的道路。在党中央的带动之下，各省、市委和地委都大力地在做这项工作。其次，各地工人群众在党的教育和全国总工会的推动下，纷纷起来推动资本家实现公私合营。资本家之所以接受全行业公私合营，从多数人来说，是迫于形势的。这就是当时所流传的"大势所趋，不得不走"。再次，资本家中的进步分子，在这次运动中也起了作用。他们认为，与其后合营，就不如早合营。当时天津有这么一句话，"先

买船票，可以先坐好船位。”刘少奇同志很重视资本主义工商业的实现公私合营，他从历史唯物主义的观点对这一工作作了评价。他说：“资本家接受公私合营，是从被迫到自觉的表现。”

（摘自许涤新：《对我国改造资本主义工商业历程的回忆》）

三、手工业的社会主义改造

背景介绍

在经济落后的中国，手工业占有重要的地位。在对现代工业进行社会主义改造的同时，必须引导个体手工业者走合作化的道路。只有这样，才能使整个国民经济协调地发展，也才能提高手工业的生产水平。我国由于现代化工业产品缺乏，建国初，手工业生产在国民经济中占有很重要的地位，它是供应城乡人民生产和生活资料的一种重要经济力量。据统计，当时的手工业产值约占全国工业产值的1/4，个体手工业和工场手工业（农村家庭手工业产值不计在内）的产值达100亿元。手工业不但在大城市的工业中占有相当的比例，而且在小城镇工业中则几乎全都是手工业，全国约有手工业工人和手工业独立劳动者2000万人左右。由于个体小私有的手工业劳动者，其生产技术落后，劳动生产率低下，不能适应国家经济建设和人民物质文化生活不断增长的需要，小私有的生产也很难克服生产和产品销售的困难，不能避免商业资本和高利贷的控制和剥削。因此，对手工业的社会主义改造是中国共产党在过渡时期总路线的不可缺少的组成部分。引导个体手工业者的生产资料私人所有制改造为集体所有制，组织起来，实行生产上的分工协作，可以逐步改进落后的生产技术，提高劳动生产率，增加产量，提高质量，降低成本，增加收入，从而就可以增加公共积累，为进一步改善技术装备和劳动条件准备物质基础；同时也可以提高手工业者的生活水平。组织起来，更便利于手工业生产与国营企业和供销合作社建立经常的联系，并取得国营企业和供销合作社的扶持和帮助，摆脱商业资本和高利贷的剥削和控制，也有利于手工业按照国家建设的需要和市场的供求关系合理安排生产，以适应整个国民经济发展的需要。

材料：

·我国手工业社会主义改造的基本情况

材料　我国手工业社会主义改造的基本情况

手工业社会主义改造，同农业、资本主义工商业的社会主义改造一样，是必要的一课。限于篇幅，本文着重谈谈手工业社会主义改造的基本情况。

1949年3月5日，毛泽东在党的七届二中全会的报告中指出：“占国民经济产值90%的分散的个体的农业经济和手工业经济，是可能和必须谨慎地、逐步地而又积极地引导它们向着现代化和集体化的方向发展的，任其自流的观点是错误的。必须组织生产的、消费的和信用的合作社和中央、省、市、县、区的合作社领导机关。这种合作社是以私有制为基础的。在无产阶级领导的国家政权管理之下的劳动人民群众的集体经济组织。”又说：“单有国营经济而没有合作社经济，我们就不能领导劳动人民的个体经济逐步地走向集体化，就不能由新民主主义社会发展到将来的社会主义社会，就不可能巩固无产阶级在国家政权中的领导权。”①

刘少奇在同年5月《谈几种合作社的分工》中，对手工业主张从供销入手，先办“手工业供销合作社。为手工业者收购原料，推销出口产品。”还谈到合作工厂，说“合作工厂……是高级的合作组织，目前条件还不成熟，不好组织。”“要办广大群众需要的、容易办的合作社。”同年6月，他在《关于新中国的经济建设方针》中，把合作社经济列为国民经济成份之一。”它是“在各种不同程度上带有社会主义性质的经济。”1950年7月他在《合作社的目的和性质》中说：组织“手工业生产合作社的目的，是独立生产的小手工业者和家庭手工业者自愿地将自己当作生产者联合起来，凑合股金，建立自己商业的和生产的组织，去推销自己的手工业产品，并购买原料及其他生产资料，同时在可能的条件下组织生产的合理化与提高生产技术，以便扩大产品的市场，比较高价地出卖产品和比较廉价地买到原料及其他生产资料，避免商人的中间剥削，提高产品的数量和质量。”

同年9月，在中国人民政治协商会议第一届全

① 《毛泽东选集》1964年版第4卷第1433、1434页。

体会议通过的《共同纲领》中规定："合作社经济……为整个国民经济的一个重要组成部分，人民政府应扶助其发展，并给以优待、鼓励，扶助广大劳动人民根据自愿原则，发展合作事业。"

我国手工业社会主义改造，是通过合作化道路进行的。它的指导思想是根据马克思列宁主义关于改造小生产的原理，结合我国国情，在建国初期，及时制定了恢复和发展手工业生产的对手工业进行社会主义改造的方针政策，采取从供销入手等积极措施，充分发挥手工业在国民经济中的作用。它的方针是："积极领导，稳步前进"，做法是在党和政府的领导下，由上而下地起来；目的是帮助他们发展生产，解放生产力，发挥他们固有的生产经营灵活、产品多种多样、能够适应人民不同需要和市场千变万化的需要的优点，帮助他们克服规模细小、资金短缺、设备简陋、技术落后及封建保守、行会观念、生产盲目、自发倾向等弱点，改变旧中国小生产被压迫、受剥削和束缚生产力发展的矛盾。这是由个体私有制变为集体公有制、由小生产变为大生产的主要途径。

我国手工业合作化运动的发展，是在新中国成立以来，特别是党在过渡时期的总路线提出后逐步加快的。1955年上半年以前的几年里，总的来说，发展是快的，也是稳步前进的。1955年下半年开始，进入合作化高潮，由于对群众的社会主义积极性估计偏高，头脑发热，急于求成，合作化运动的发展显得过快、过急，给以后的工作留下了一些后遗症。党中央察觉后，做了一些实事求是的纠正。手工业合作化运动的发展大致可分为3个阶段。

一、着手典型试办，逐步摸索前进

1949年到1952年国民经济恢复时期，国家一方面根据需要和可能，帮助恢复和发展了手工业生产；另一方面又积极引导个体手工业向集体化和现代化方向发展，有重点、有步骤地对手工业合作社进行了典型试办，摸索前进。

国民经济恢复时期的手工业，是在帝国主义、封建主义、官僚资本主义的长期掠夺压榨，加上长期的战争破坏，致使本来就很不发达的中国经济（包括手工业）濒临崩溃的情况下，进行恢复生产的。因此，党和国家的政策，主要是帮助手工业劳动者克服困难，恢复生产。一方面充分发挥个体经营的积极性，对那些资金不足和采购原料有困难的个体户，组织加工订货，给予银行贷款，支持他们搞好生产；对那些失业、生活无着的手工业工人，组织他们建立生产互助组织，进行生产自救，积极为他们的生产和经营提供方便。另一方面，对他们进行必要的发展前途教育，选择了一些觉悟较高又具有一定代表性的手工业劳动者，重点试办合作社，以便从中摸索经验，树立旗帜，逐步引导手工业劳动者组织起来，为广泛开展手工业合作化运动准备条件。这些积极措施，加上全国解放以后，社会政治经济条件的变化，使解放前濒临绝境的手工业生产得到了较快的恢复和发展。

典型试办。当时首先组织起来的，是以革命积极性最高的手工业失业工人和贫苦的独立手工业劳动者为主体，选择同国计民生关系最密切的棉织、针织、服装鞋帽、铁木农具、建筑材料、木材加工、食品加工、造纸等行业为重点，组织了第一批手工业合作社。

其中最著名的有从"三把榔头"起家的上海市铁床合作社、从"破铜脸盆"熬糖起家的北京市第一食品合作社、由24名木杆秤工人组织起来的武汉市度量衡生产合作社，和由217户红炉手工业炉主组织起来的山东省潍坊市新胜红炉合作社等，后来都成为我国手工业合作社的旗帜和骨干。同时，对于一般的个体手工业户，还从供销入手，通过发原料、收成品，组织了大量的加工订货小组。国家商业部门对这些小组，不是单纯的买卖关系，而是通过供销业务，组织生产。这样做，不仅有利于个体手工业者逐步克服供销困难，摆脱商业资本、高利贷资本的控制和剥削，而且有利于国家掌握货源，稳定市场，扶助和发展手工业生产，并为进一步实行手工业社会主义改造打下基础。

但是，也应当看到，不少已经组织起来的合作社，由于经验不足，缺乏明确的方针和必要的制度、办法，带有很大程度的自发性。有人就认为："国家工业化，手工业可有可无，""手工业落后，应当逐步淘汰。""搞手工业工作前途不大。"针对当时存在的主要问题，1950年7月，政务院财经委员会召开的中华全国合作社工作者第一届代表会议，总结了解放区和建国初期合作社运动的经验，为引导合作社走上正轨提出了明确的方针。刘少奇、朱德到会讲了话。刘少奇说："过去的合作社工作是有成绩的，但一般还没有走上正轨。""主观原因是办合作社的方针不明确，办法不完全。""客观原因是中国过去没有办合作社的经验，没有办合作社的传统，合作社对我们是一个新问题。"会议原则通过了《中华人民共和国合作社法（草案）》呈请中央人民政府审查通过并公布施行的决议，关于中华全国合作社联合总社章程、

关于基层合作社和各级联合社章程准则草案的决议，并选出全国合作社联合总社理事和监事。

会后，各地在狠抓手工工业生产恢复和发展的同时，加强了对已有手工业合作社的整顿工作和新社的典型试办。但存在的问题还不少。1951年6月，全国合作社联合总社召开了第一次全国手工业生产合作会议，总结了总社成立一年来的手工业工作，明确了手工业在国民经济中的地位和发展手工业合作社的方针，任务，有计划、有领导地对原有合作社进行整理，先整顿、后发展。坚持社会主义方向，而不是资本主义方向，发展的道路是由个体到集体，由手工到半机械化进而机械化，由小生产过渡到大生产。会议认为，当前的工作重点，是面向农村，为农业生产服务，同时为城乡人民生活需要服务，为工业、基建和交通运输服务、为出口需要服务。会议制定了我国第一个《手工业生产合作社章程准则（草案）》，初步明确了手工业合作社的性质、目的和任务，并规定了组织合作社的六条基本原则，即：(1)入社自愿；(2)每个社员必须参加社内劳动，并按照工资比例缴纳股金；(3)主要生产资料，如进行集体生产所必需的工具、机器、设备、厂房等应当公有；(4)实行按劳分配的工资制和劳动分红制；(5)合作社雇工不得超过社员人数的15%，资本家不得入社；(6)合作社必须实行民主集中制，由社员参与生产和业务的管理。

1952年8月，全国合作社联合总社召开了第二次全国手工业生产合作会议，研究了建立生产合作社联合社问题，修定了《手工业生产合作社章程准则（草案）》。会议着重总结这一时期组织和管理合作社的经验。强调因地制宜，就地取材、就地加工、就地销售为主，有调查、有计划、有重点、有步骤地发展，组织一个，巩固一个。9月30日，全国合作社联合总社颁发《市（县）手工业生产合作社章程准则（草案）》。明确手工业合作社是手工业劳动群众的集体经济组织，它的发展意味着资本主义经济活动场所的缩小，并且在一定程度上支援社会主义的经济基础。

三年恢复时期，手工业生产迅速得到恢复和发展。全国手工业从业人员由1949年的585.5万人增加到736.4万人（如果包括广大农村集镇的1200多万农民兼营性手工业生产人员在内，合计约2000万人），产值由1949年的32.3亿元上升到73.2亿元，达到解放前最高年产值——1936年产值的96.6%。全国手工业合作社由1949年的300多个发展到2700多个，社员由1949年的8.8万多人发展到25万人，产值增加到2.5亿元。这个时期的手工业生产合作工作是稳步前进的。

二、手工业合作社的普遍发展

1953年，我国进入国民经济建设的第一个五年计划时期，党中央正式提出了党在过渡时期的总路线以后，各方面对手工业产品的需要大量增加。这时，分散、落后的个体手工业生产同国民经济不断发展的需要之间的矛盾日益突出，同时由于前一时期手工业合作社的典型示范作用，广大手工业劳动者和手工业工人纷纷要求组织起来，参加各种类型的合作组织。从此，手工业合作化运动进入了普遍发展的新阶段。

1953年9月8日，周恩来详尽地作了《过渡时期的总路线》的报告。11月20日至12月17日，全国合作社联合总社召开了具有重要历史意义的第三次全国手工业生产合作会议。会议过程中，刘少奇听取了总社代主任程子华关于会议情况的汇报，并作了《关于手工业生产合作社问题》的指示，首先着重讲了手工业生产合作社的任务，同时讲了为什么要对手工业实行社会主义改造和手工业合作化的目的、组织对象和生产关系的改变，强调集体经济要保持稳定。朱德在会上作了《把手工业者组织起来，走社会主义道路》的报告，强调手工业在国民经济中的地位、作用以及改造的必要性。他主张把个体手工业者组织起来，应该是从实际出发，采取灵活多样的不同形式，循序渐进，由小到大，由低级到高级，绝对不要规定一个死格式到处硬套。会议根据党在过渡时期的总路线和总任务的精神，总结了几年来党对手工业社会主义改造的三种组织形式和初步经验，明确了手工业社会主义改造要采取“积极领导，稳步前进”的方针。党中央批转了这次会议的报告，并发布了指示，要求“各地切实办好现有的手工业生产合作社，取得经验，树立榜样，作为广泛开展手工业合作化运动的必要准备。……并成立各级手工业管理机构和各级手工业联社。”这次会议为手工业合作化的全面发展铺平了道路。

各地在贯彻执行第三次全国手工业合作会议精神时，一般都很注意根据生产发展的需要和手工业劳动者的要求，采用多种多样的灵活组织形式，引导手工业劳动者根据自愿互利原则组织起来。既反对要求过高过急，贪多贪大，盲目发展，也反对放任自流，听其自然，停步不前的倾向，并继续注意整顿和发展相结合，注意培养典型，树立榜样，因而手工业合作化工作进展得比较顺利，比较健康。

在注意发展手工业合作社的同时，各地人民政府的手工业管理部门，还注意加强了对个体手工业的领导和管理。目的是了解手工业情况，加强政治思想教育，指导其发展方向和经营管理，提高产品质量，降低成本，平衡价格，稳定市场，逐步减少和克服其盲目性，有步骤地引导他们走合作化道路。

1954年11月，国务院决定成立中央手工业管理局。12月召开第四次全国手工业生产合作会议。会议总结了1954年的手工业社会主义改造工作，确定了1955年的任务，讨论了基层社的社章草案，并成立了中华全国手工业合作总社筹备委员会，朱德代表党中央到会作了“要把手工业生产合作社办好”的重要讲话。陈云作了《解决私营工业生产中的困难》的讲话。他在分析当时工业生产中的矛盾和解决办法时，指出：“对手工业合作社生产的发展，要加以管理和控制”，“手工业合作社宁可慢一点，使天下不乱。如果搞太快了，就会出毛病。”①。这次会议是我国建立手工业专管机构后的第一次重要会议，它继续总结了3种组织形式的发展经验，着重研究了当时供产销不平衡的复杂情况和一系列政策问题，确定了1955年我国手工业社会主义改造的中心任务是：继续摸清主要行业的基本情况，进行统筹兼顾，全国安排；整顿、巩固、提高现有合作组织；适当发展新社。到1954年底，全国手工业合作社（组）发展到4.1万多个，拥有社（组）员113万多人，（另有自发组织的社、组员113万人，相当于合作社、组员的总数）全年产值11.6亿元。应当说，1953年、1954年两年的发展已经是够快的了。

1955年5月，中共中央在批转会议报告的指示中再次指出：手工业“是地方工业的一个重要组成部分”，并强调“各地、各部门、特别是地方工业部门应在对各种经济类型工业进行统筹安排时，必须对手工业的安排与改造同时予以考虑，将手工业部门的各种计划，首先是供产销计划逐步纳入地方工业的计划之内”。

在1953年到1955年上半年手工业合作社的普遍发展中，大家都很重视新中国建立以来各地群众创造的3种主要组织形式。即经过手工业生产小组、手工业供销生产社或经过这两者中间的一种，过渡到手工业生产合作社，是由小到大、由低级到高级的一种发展过程。但并不是都经过这个过程，而是因地制宜，因社制宜。

关于手工业生产合作社的组织对象，在第三次手工业生产合作会议前后，一直是各级手工业合作社的领导机关摸索研究的一个重要的政策。进一步明确手工业生产合作社的主要组织对象为手工业独立劳动者（小手工业者）、家庭手工业者和手工业工人；而手工业资本家不应吸收入社，对他们要通过加工订货、统购包销、公私合营等国家资本主义形式进行社会主义改造。

各地手工业合作社联合社的建立，从1951年开始到1953年先后成立的有省、市级14个，县、市级19个。手工业合作社的全国性的领导机关，1954年以前是全国合作社联合总社，1954年12月后是全国手工业合作总社。各级手工业联社，是各种形式的手工业合作组织自愿组成的联合经济组织，是手工业合作社的直接的组织领导和业务领导机构。同时，为了加强手工业工人和手工业劳动者的团结，加强手工业集体劳动者和个体劳动者的团结，并发挥他们的生产积极性，不少地区除采取召开手工业劳动者代表会议以外，还组织了手工业劳动者协会。

三、手工业合作化高潮

1955年7月31日，毛泽东在省、市、自治区党委书记会议上的报告，10月4日在党的七届六中全会（扩大）上的讲话，促使手工业改造也逐步掀起了高潮。

农业合作化运动步伐加快，对手工业产生了强烈影响。手工业者要求组织起来的情绪也十分高涨，建社速度也明显加快了。据统计，1955年6月到12月半年内，全国手工业合作组织从4.98万多个发展到6.46万多个。社（组）员从143.9万多人发展到220.6万多人，增加了53.5%。特别是1955年12月，毛泽东在《中国农村的社会主义高潮》序言中批判了所谓“右倾保守思想”，并说：“中国的手工业和资本主义工商业的社会主义改造，也应当争取提早一些时候去完成，才能适应农业发展的需要”，“手工业的社会主义改造速度问题，在1956年上半年应当谈一谈，……”（《毛泽东选集》第5卷，第223页）以后，既形成对手工业合作化加快发展的强大动力，也形成对手工业战线干部的巨大压力。

全国手工业合作总社筹委会于12月9日召开了全国重点地区手工业组织检查工作座谈会，检查了所谓“与总路线要求不相适应的保守思想”，提出“加快发展，迎接高潮，全面规划，计划平衡”的新的

① （《陈云文选》1949年——1956年第269、270页）

组织任务。接着于12月21日至28日，召开了第五次全国手工业生产合作会议。会议研究提出了在第一个五年计划期间要基本完成对手工业社会主义改造的全面规划。1956年1月7日党中央批转了这个全面规划。规划的总要求是：1956年组织起来的社(组)员达到全国手工业人员总数的70%，1957年达到90%，1959年至1960年全部组织起来。按照当时的实际情况，这个速度已经过于快了，但实际的发展速度又大大超过规划的要求，这就不可避免地产生一系列问题。历史已无可辩驳地证明：所谓"与总路线不相适应的保守思想"是不存在的。1955年12月底，刘少奇听取了全国手工业合作总社筹委会主任白如冰关于手工业社会主义改造情况的汇报，做了重要指示。指出：要保持手工业特点，注意发展速度，集中生产与分散生产要适度，花色品种不能减少，质量要提高，要加强领导等等。所有这些，为1956年的合作化高潮做了一定的思想准备和组织准备，使手工业合作社的领导工作没有出现太大的混乱。

第五次全国手工业生产合作会议刚刚结束，正当历史翻开1956年第一页的时候，中国的农业、资本主义工商业和手工业社会主义改造，就象大海的层层波涛一样，汹涌澎湃，掀起了一个又一个高潮。首先北京涌起了第一个巨浪。在郊区县农业合作化高潮的带动下，城市工商业者1月1日上街游行，首先提出了实现全行业公私合营的申请。从1日到10日，全市各区的个体手工业者，有的挂起"迎接合作化"的大标语，要求入社；有的自动串联，酝酿建社；有的成群结队，申请报名入社。轰轰烈烈的群众运动，势不可挡，掩盖了领导和群众各种各样的实际问题和思想问题。1月10日，全市10个城区和近郊区29个行业的手工业者，分别集会，庆祝了全行业实现合作化。有5.38万个个体手工业者入了社。至此，北京的社(组)员人数就达到全市手工业从业人数的95.6%，基本上完成了合作化。1月15日，在天安门全市庆祝社会主义改造胜利大会上，北京市手工业合作社社员代表徐淑芹，代表全市手工业者登上天安门城楼，向毛泽东、刘少奇、周恩来、朱德等党和国家领导人呈交了北京市实现全行业合作化的报喜信。1月30日，全国手工业合作总社筹委会在政协二届二次会议开幕式上，代表全国手工业合作社(组)员向中共中央呈交了报喜信。

1955年上半年以前的手工业改造工作，步子本来比较稳，具体政策也比较明确，民主办社和自愿互利原则执行得也比较好。下半年实际情况是：控制不住了。热火朝天、轰轰烈烈、势不可挡，反映了当时群众社会主义积极性一面，不能泼冷水。当时批农业合作化中的"小脚女人"，提出手工业改造"也应当争取提早一些时候去完成"，造成急躁冒进。1956年3月4日，毛泽东以及邓小平、陈云、彭真等听取全国手工业合作总社筹备会汇报手工业社会主义改造的情况时，毛泽东还是说，"个体手工业社会主义改造的速度，我觉得慢了一点。今年1月省委书记会议的时候，我就说过有点慢。"但他也察觉到一些问题，指出："你们说，在手工业改造高潮中，修理和服务行业集中生产、撤点过多，群众不满意。这就糟糕！"这篇讲话的主题是强调："加快手工业的社会主义改造。"(《毛泽东选集》第5卷第264－265页)

1956年底，全国组织起来的手工业合作社(组)，经过调整为9.91万个，社(组)员达到509.1万人，占全部手工业从业人员的92%。1956年产值比1955年增长15.61%，其中集体手工业产值比1955年增长2.68倍。至此，中国手工业基本上实现了从个体经济到集体经济的伟大变革，初步建立起了新型的社会主义集体工业经济。从总体来看，发展方向是对的，成就是主要的。但是全国手工业合作化高潮，是在当时对整个社会主义改造"要求过急、工作过粗、改变过快、形式也过于单一"的影响下发生的，用一哄而起的群众运动方法，去实现个体劳动者所有制改造的复杂任务，这就不可避免地出现一些偏差和失误。同时对保留一部分手工业个体经济作为社会主义经济补充的积极作用也认识不足，把一些本来可以不组织的个体户，也组织起来了，给后来遗留下大量的调整、整顿工作和不利影响。

由于党中央、国务院及时察觉到高潮中出现的一些急待解决的问题，先后采取了一系列有效措施。中心是解决过多地集中生产和统一经营等问题。经过调整、整顿，继承和发扬了手工业的优良传统，促进了合作经济组织的巩固和发展，使工作未受重大损失，并初步显示出合作化后集体经济的优越性。

我国手工业改造既有成功的经验，又有失误的教训。这些经验教训，对促进新时期集体工业的发展，具有现实意义。表现在经济工作中，要坚持尊重实践，尊重客观经济规律；坚持集体经济长期存在，稳定发展；坚持按集体经济性质和特点办企业；坚持按劳分配原则，正确处理集体工业企业的分配关系；坚持技术进步，加快人才培训等。发扬这些经验，将促进集体工业企业顺利地健康发展。

(选自《中共党史研究与教学》)

四、军队建设

背景介绍

1953年，中国开始进行大规模经济建设和社会主义改造。这时，美国政府并未因侵朝战争失败而放弃侵略中国的企图，继续对中国进行战争威胁。美国的战略部署是：从南朝鲜经日本、台湾、菲律宾、印度支那到泰国对中国组成一个半月形包围圈，以南朝鲜、台湾、印支半岛为三个基地，准备伺机对中国发动新的侵略战争。为此，美国于1952年11月开始重新武装日本。1953年2月撤掉不把台澎湖列岛作为进攻中国的保证，放手让蒋介石集团反攻大陆。8月，同法国制订"纳瓦尔计划"，企图18个月结束越南战争，把越南作为新的侵华跳板。1954年4月7日，面对越南人民奠边府战役的节节胜利，美国总统艾森豪维尔极力煽动反华，声称：如果印度支那支持，共产党就可以转向日本、台湾，与菲律宾结成防御锁链，并将成为澳大利亚与新西兰的威胁。7月21日，印支停火协议刚在日内瓦签订，美国以一架英国运输机在海南上空被中国误击为借口，派遣联合舰队到海南岛东部海面，并派机侵入广东省上空击落中国两架巡逻机，扫射海上波兰商船及中国护航舰，向中国进行战争挑衅。同时，将运往印支战争的8000万美元的军事物资转运台湾，向台出售喷气式战斗机；指示南朝鲜李承晚集团派炮舰"访问"台湾；命令美太平洋舰队准备"随时采取行动"。蒋介石集团亦大肆向日本购买军火，在台澎岛上进行"治安检查"，抓丁捕人，将3.2万青年学生编入蒋军训练，进行战争动员。新的战争濒临一触即发的边沿。9月8日，美、英、法、泰、菲、澳、新(西兰)，巴(巴基斯坦)在马尼拉签定《东南亚集体防务条约》，成立"东南亚集体防务条约组织"军事集团，联合反华。10月，在南越扶植吴庭艳傀儡政府。11月16日，杜勒斯叫嚣用军事力量阻止中国解放台湾。12月2日，美国同蒋介石集团签订了"共同防御条约"。为了保卫祖国领土权不受侵犯，保证祖国社会主义建设顺利展开，中华人民共和国在集中力量进行政治、经济建设的同时，大力加强国防建设。

材料：

- 军队正规化建设
- 中华人民共和国主席授衔授勋典礼
- 我国军事制度的一项重大改革
- 党的军事领导机构沿革概述

材料一　军队正规化建设

建立健全国防建设领导体系和防御体系。1954年9月，全国人大一届一次会议根据国防建设需要，决定国家设立国防委员会，代替原来的人民革命军事委员会，并选举产生了国防委员会正副主席和委员；国务院除保留公安部外，增设国防部，任命彭德怀为部长。同时，中共中央军事委员会亦成立，由毛泽东任主席，彭德怀主持日常工作，在政治局、书记处领导下，担负对整个军事工作的领导。11月9日，毛泽东根据一届人大二次会议决定，任命粟裕为中国人民解放军总参谋长，刘伯承为训练总监部部长，罗荣桓为总政治部主任和总干部部长，叶剑英为监察部部长，黄克诚为总后勤部部长，杨立三为财务部部长，建立了全国军事系统的中央领导机构。

1955年2月11日，中共中央军委、国务院将全国原有之东北、华北、西北、华东、中南、西南六大军区，改划为沈阳、北京、内蒙古、济南、兰州、新疆、南京、广州、武汉、成都、昆明、西藏等12个军区，1956年增设福州军区，分别担负本地区的国防和国防建设任务，从而形成了中央统一领导下的分区防御国防体系。

加强国防工业建设和国防科研工作。这一时期，国家改造和新建了一批军工企业，并通过仿制，已能自己生产大口径火炮等50多种制式武器和喷气式歼击机等。兵器工业提前一年零四个月实现了"一五"计划的总产值指标，解放军的装备得到较大改善。为反对美国的核讹诈，1955年，中共中央指定陈云、聂荣臻、薄一波负责筹建核工业，1956年开始研制火箭和原子能，致力增强国防力量。

加强中国人民解放军的建设。1953年12月7日至1954年1月26日，中共中央军委在北京召开全国军事系统高级干部会议，以过渡时期总路线为指针，总结了建国以来全军的工作，根据中共中央指示，确定新时期全军工作的总方针和总任务，即在现有基础上，积极地有步骤地把人民解放军建设成为一支优良的现代化的革命军队，解放台湾，防御帝国主义侵略，保卫国家的社会主义建设，保卫亚洲和世界和平。

会后，全军迅速展开现代化正规化建设。首先，

大力加强全军政治工作。1954年4月15日，中共中央，中央人民革命军事委员会颁布了《中国人民解放军政治工作条例》(草案)，对全军政治工作的性质、任务、职责、组织形式、工作作风、与各方面的关系等作出了明确规定，强调政治工作是军队的生命线。各军兵种陆续召开了英雄模范代表大会，命名各种英雄、功臣称号，为全军树立学习榜样。1955年9月，国家向革命战争时期有功人员分别授予荣誉勋章，表彰他们为中国人民解放事业建立的不朽功勋，激励全军争取更大光荣。其次，大力加强正规化建设。1954年12月12日，中央军委扩大会议讨论决定全军实行义务兵役制、军衔制和军官的薪金制三大制度。1955年2月，全国人大常委会讨论通过《中华人民共和国兵役法》(草案)，并公布试行。7月30日，由一届人大二次会议讨论通过正式实行。这是中国军事制度的一项重大改革。2月，人大常委会通过了《中国人民解放军军官服役条例》，决定全军实行军衔制。9月27日，毛泽东主席向朱德、彭德怀、林彪、刘伯承、贺龙、陈毅、罗荣桓、徐向前、聂荣臻、叶剑英授中华人民共和国元帅衔；周恩来总理向粟裕等在北京将领授10位元帅、10位大将、57位上将、177位中将、1359位少将及其以下各种军衔。实行军衔制是武装力量现代化正规化建设中的一项重要措施，它明确了各级军官在军人中的地位和相互关系，对加强部队组织性和纪律性，保证军队干部质量、促进军官将军工作作为自己的长期甚至终身的职业、适应现代战争的需要具有重要意义。同时，随着全国国家工作人员改行货币工资制，军队干部也实行了相应的薪金制。再者，大力加强军事训练。中央军委提出了"用迅速而有效的方法，掌握现代化武器和其它军事技术，学会组织各兵种联合作战"的训练方针，颁发了训练大纲，在全军开始了统一的正规训练。1955年冬，在辽东地区组织了一次陆、海、空军联合作战演习，检验训练成果。实践表明，短短几年，部队战斗力有了相当大的提高。

为了打击美蒋反动派的战争挑衅和反革命骚扰，党和政府领导全国军民采取了一系列重大战略行动。

(一)撤兵朝鲜，加强国内国防力量。1953年9月至1955年10月，中国履行朝鲜停战协定，分三批从朝鲜撤回中国人民志愿军19个师，加强国内国防力量，增加对付美蒋反动派发动新战争的应变能力。同时，仍留一部分志愿军在朝鲜，一面帮助朝鲜人民重建家园，一面对付美国和南朝鲜李承晚集团可能发动的新的进攻。

(二)支援越南人民的抗法斗争。应胡志明主席要求，中国不仅以大批军事物资支援越南人民，而且让以韦国清为首的中国军事顾问团继续留在越南帮助越南人民抗法卫国。他们组织的著名的奠边府战役，打败了法国侵略者，粉碎了美国由印度支那侵略中国的阴谋，巩固了南部边防。

(三)痛击来犯之敌，解放东南沿海岛屿。针对美蒋反动派的空袭、炮击、派遣特务等罪恶活动，全国军民针锋相对，坚决予以打击。在国内，深入开展肃反运动，使一切原有的新来的特务、反革命分子无藏身之地。边防上，仅1954年1月1日至12月20日，驻华东地区边防军和当地民兵，就击落敌机39架、击伤敌机92架，蒋机起义归业1架，合计达132架；击沉蒋军大型护航驱逐舰、"太平号"及其它舰艇8艘，击毁击伤25艘，合计33艘。同时，击毁蒋军在沿海岛屿上的炮兵阵地12处、指挥机关4处、活动码头1处、仓库6个等，并解放了浙江沿海的头门山、田岙、蒋儿岙3个岛屿，毙伤俘及投诚蒋军3145名，并缴获大批军事物资。为了根除蒋军对大陆的骚扰破坏，1955年1月18至19日，华东解放军集中一个步兵师，137艘舰艇，航空兵22个大队，三军协同作战，一举解放一江山岛，迫使盘踞在大陈各岛蒋军仓惶撤退。至此，除台澎诸岛外，东南沿海诸岛全部解放。

(四)做好解放台湾和反对美国发动新战争的充分准备。针对美蒋反动派的战争挑衅，中国政府采取了一系列有效措施。驻守华东华南的中国人民解放军一边严惩美蒋反动派的侵犯行为，一边与当地人民加强战备，准备随时对付美蒋反动派可能发动的大规模战争。全国各地掀起大规模群众运动，揭露、控诉、声讨美蒋反动派侵略压迫中国人民的罪恶，激发了全国人民保卫祖国的热情。

由于中国人民的坚决斗争，由于苏联及世界各国人民的坚决支持，由于美蒋反动派内部矛盾重重、力不从心，使他们最终未敢向大陆发动新的战争。

1956年3月，中央军委召开扩大会议，针对日趋缓和的新形势，对全军今后的工作重新进行了研究，要求解放军一面保持高度的革命警惕，保卫国防；一面更多地发挥工作队、生产队的作用。全军工作开始进入一个新的阶段。

中国人民坚决打击美蒋反动派的一系列胜利，使中国国防得到了进一步巩固。事实表明，中国人民已有能力依靠自己的力量保卫自己的国家。因此，

1955年5月，根据中国政府要求，经中苏双方友好协商，苏军从中国旅顺口海军基地撤走。至此，除台湾、香港、澳门外，中国基本形成了自己独立的国防。

（摘自《新中国四十年史》）

材料二　中华人民共和国主席授衔授勋典礼

中华人民共和国主席授予中国人民解放军军官以中华人民共和国元帅军衔及授予中国人民解放军在中国人民革命战争时期有功人员勋章典礼，九月二十七日下午五时在北京怀仁堂隆重举行。

主席台正面悬挂毛泽东主席的巨幅画像，画像两侧挂着国旗。

在主席台上的有：中华人民共和国主席毛泽东、副主席朱德，全国人民代表大会常务委员会委员长刘少奇，国务院总理周恩来。

在主席台上的还有：全国人民代表大会常务委员会副委员长宋庆龄、林伯渠、李济深、沈钧儒、郭沫若、黄炎培、彭真、李维汉、陈叔通，国务院副总理陈云、彭德怀、邓小平、邓子恢、贺龙、陈毅、乌兰夫、李富春、李先念。

全国人民代表大会常务委员会典礼局局长余心清宣布典礼开始，军乐队奏国歌。

全国人民代表大会常务委员会副委员长兼秘书长彭真宣读了中华人民共和国主席授予中国人民解放军军官以中华人民共和国元帅军衔的命令。毛泽东主席接着将授予中华人民共和国元帅军衔的命令状，——授予朱德、彭德怀、林彪 、刘伯承、贺龙、陈毅、罗荣桓、徐向前、聂荣臻、叶剑英。

授予元帅军衔礼成以后，全国人民代表大会常务委员会副委员长兼秘书长彭真宣读了中华人民共和国主席授予中国人民解放军在中国人民革命战争时期有功人员勋章的命令。

毛泽东主席接着将一级八一勋章、一级独立自由勋章、一级解放勋章，分别授予在中国工农红军时期、抗日战争时期、解放战争时期参加革命战争的有功人员，在解放战争时期直接领导原国民党军队起义的有功人员，对人民解放战争有功人员，以及对和平解放西藏地区有功人员。

今天参加典礼接受勋章的是全国人民代表大会常务委员会第二十二次会议通过的第一批授予勋章人员名单中的在座人员。

荣获一级八一勋章、一级独立自由勋章和一级解放勋章的有：朱德、彭德怀、林彪、刘伯承、贺龙、陈毅、罗荣桓、徐向前、聂荣臻、叶剑英、王宏坤、王近山、王震、王树声、甘泗淇、朱良才、刘志坚、刘亚楼、刘道生、李克农、李达、李涛、宋任穷、陈赓、周士第、周保中、罗瑞卿、洪学智、孙毅、倪志亮、张宗逊、张爱萍、张云逸、张经武、郭天民、许光达、莫文骅、彭绍辉、傅秋涛、程世才、黄克诚、粟裕、冯白驹、赵尔陆、阎红彦、赖传珠、谢富治、萧克、萧劲光、萧华、谭政。

荣获一级八一勋章和一级独立自由勋章的有：冯仲云。

荣获一级八一勋章和一级解放勋章的有：王尚荣、王诤、朱明、刘少文、李天焕、吴先恩、陈外欧、周仁杰、周纯全、孙超群、徐深吉、唐天际、张广才、杨至成、杨秀山、郑维山、萧向荣、谭家述。

荣获一级独立自由勋章和一级解放勋章的有：方毅、王平、刘少卿、刘其人、吕正操、陈士榘、罗舜初、苏振华、张国华、杨成武、阎揆要、韩伟。

荣获一级八一勋章的有：欧阳毅。

荣获一级独立自由勋章的有：孟庆山。

荣获一级解放勋章的有：王文轩、王再兴、王光华、王奇才、王宗槐、王秉璋、王振祥、王智涛、王辉球、牛书申、孔石泉、甘思和、石志本、朱军、皮定钧、刘子云、刘文辉、刘中华、刘西元、刘华清、向仲华、李人林、李中权、李赤然、李呈瑞、李贞、李耀、李继开、吴烈、吴涛、何延一、何基沣、何维忠、何辉、谷景生、谷广善、沙克、余秋里、陈沂、陈云开、陈庆先、周希汉、周彪、周彬、苏进、苏静、易耀采、丘会作、丘创成、丘蔚、封永顺、乌兰夫、查国祯、段德彰、胡奇才、孙仪之、袁子钦、袁升平、袁渊、徐德操、张令彬、张平凯、张池明、张史侠、张延发、张治中、张开荆、张雄、张轸、张瑞、张逊之、张震东、张贤约、梁必业、常乾坤、曹达诺夫·扎依尔、梅嘉生、彭富九、贺东生、傅作义、傅崇碧、傅连章、程潜、黄火星、黄志勇、黄振棠、黄陆生、喻缦云、杨尚儒、叶青山、顿星云、董其武、赵熔、漆远渥、熊伯涛、邓家泰、邓逸凡、郑国仲、潘峰、蔡顺礼、阎捷三、卢汉、龙道权、欧阳文、谢有法、钟汉华、薛少卿、邝任农、魏传统、谭右铭、饶正锡、饶守坤。

授衔、授勋典礼于下午六时半在胜利进行曲的军乐声中宣告完成。

今天参加授衔、授勋典礼的还有：最高人民检察院检察长、副检察长，国防委员会副主席，最高人民法院副院长，中国人民政治协商会议全国委员会副

主席，国务院秘书长，各委员会主任、副主任，全国人民代表大会常务委员会委员，中国人民政治协商会议全国委员会常务委员，各民主党派、各人民团体负责人，中国共产党北京市委员会，各民主党派、各人民团体负责人，中国共产党北京市委员会、北京市人民委员会负责人，中国人民解放军驻京机关、部队的军官，各军区、各军种兵种和军事学校的国庆节观礼代表参加。

（摘自一九五五年《人民手册》）

材料三　我国军事制度的一项重大改革

全国人民代表大会常务委员会第五次会议讨论并修正了“中华人民共和国兵役法草案”，并决议将这一草案，交由国务院发给各级人民委员会讨论和征求人民意见，以便再加修正，提请全国人民代表大会下一次会议讨论通过。中华人民共和国宪法第一百零三条规定：“保卫祖国是中华人民共和国每一个公民的神圣职责。依照法律服兵役是中华人民共和国公民的光荣义务。”现在这个兵役法草案就是根据这一条宪法的精神的，是完全符合于我国人民的利益和国防的需要的。

我国的义务兵役制是根据我国的具体条件和实际需要并且吸取苏联先进的军事建设经验，逐步建立的，是我国军事制度上的一项重大改革。现时在我国逐步推行义务兵役制的条件是完全成熟了的。我国人民在推翻了帝国主义，封建主义和官僚资本主义长期的剥削和奴役，取得了人民革命的伟大胜利以后，经过五年来的经济恢复和各种社会改革的完成，现在已经进入了伟大的社会主义建设时期。为了保卫我国人民革命成果和社会主义建设不受破坏，政务院在一九五四年九月发布征集补充兵员的命令以后，全国各地才有成千上万的适龄青年报名，响应征召。特别在中华人民共和国宪法颁布后，不断地有大量群众写信给国机关，热烈请求以服兵役履行公民义务的机会。这就说明实行义务兵役制，不但是宪法所规定的制度，并且已经成了广大群众特别是青年群众的爱国主义的共同要求了。

为了我国人民自身的长远的利益，我们应该用义务兵役制代替志愿兵制，因为过去的志愿制，是由一部分人长期当兵去争取人民的解放，捍卫人民的复兴，这在过去国内革命战争时期是必要的正确的但是今天的情况就根本改变了，如果我们继续志愿兵制就将是不合理的了。今天我们没有理由让三部分人长期为国家为人民而当兵，却不使大多数人来服兵役。这样不但不能满足广大人民的要求，而且是会妨碍现代化的国防建设的。只有实行义务兵役制，才能使我们的国家有必要的常务兵力和雄厚的经过训练的后备兵员，以准备随时反击敢于进犯我国的侵略者，保卫社会主义建设和祖国的安全，保障亚洲和世界的和平。这是我国人民的根本利益之所在。我们不能想象没有祖国的安全、没有亚洲和世界的和平，而能够进行社会主义的建设，能够创造幸福的生活的。

现在，兵役法草案规定，凡是中华人民共和国公民，不分民族、种族、职业、社会出身、宗教信仰和教育程度，都必须依法服兵役。兵役分为现役和预备役两种。服役年龄规定为年满十八岁到四十岁。服现役的期限，依据军种的不同，分为三年、四年和五年。兵役法草案并规定军官以军队工作为长期的甚至是终身的职业，军士和兵服现役期满后编入第一类预备役续服兵役。未被征集服现役的应征公民和平时，免服现役的应征公民编入第二类预备役，并必须按照国家的需要接受一定时期的军事训练。这就使得我国每一个适龄公民都有参加保卫祖国、保卫人民利益的光荣机会。

按照现代化国防建设的需要，军队干部必须成为职业军官。由于他们的责任更重大、业务更深邃，所以服现役的士兵又必须经过相当时间的学习和训练。兵役法草案所规定的陆军三年、空军四年和海军五年的现役期限，就是根据掌握这些军事装备和学习现代化作战方法所需要的时间而拟定的。兵役法草案又规定了经过训练的军士和士兵，服现役期满后就可以依法转入预备役，而新的应征公民，依法入伍接受军事训练。这样，每年有大批受过训练的人依法转入预备役，同时也有大批新的适龄公民入伍受训。经过一定的时间以后，我们的国家不仅将拥有足够的常备兵力，并且可以拥有极其雄厚的经过训练的后备兵员。在国家遭受侵略的时候，就能够迅速地组织起大量的作战部队去反抗侵略者。

实行义务兵役制，还可以使我国军队和更广大的人民群众建立更密切的血肉相连的关系。这是因为绝大部分人民群众都有子弟或亲人在军队中服现役，或者服预备役，因此全心全意就必然更加关心军队，爱护军队，能够更积极地支援军队。同时，也由于广大群众都有服兵役的义务，他们保卫祖国是可

以和保卫人民革命成果和建设成果发生更为密切更为广泛的关系，因此在国家遭受侵略时，必然能够以无比的勇敢和智慧同敌人作战。这就使我国所有的军队和全体人民更加紧密地结合成为足以战胜任何强大敌人的国防力量。

我们的社会主义建设事业需要大量的资金和人才。这些资金和人才不可能依靠任何外力来取得，而要依靠我们自己的积累和培养。实行义务兵役制以后，因为国家拥有雄厚的后备兵力，在敌人侵犯时就可以迅速征集他们去反抗敌人，所以在平时，就不必要保留大量的常备兵，而可以逐步缩减到必要数量，以节省出大量的物力财力和人力，平时用于社会主义的和平建设事业。同时，因为我国人民解放军是以爱国主义精神和社会主义思想教育部队的，而军队又是过着集体生活，便于进行教育的，所以根据兵役法草案的规定，我们国家每年都要有相当数量的青年，进入人民解放军受到社会主义的集体教育，每年也要有相当数量服役期满的军人退伍回来参加和平建设。所有退伍回来的军人，都受过三年至五年集中训练。他们一方面在部队中提高了政治觉悟和爱国热情，并且得到了组织性和纪律性的锻炼。另一方面，他们也学会了许多科学知识和技术，这就使我们国家能够不断地获得大量的集中地受过社会主义教育和有一定技能的建设人才，就将有力地促进我国的社会主义事业。

兵役法草案同时还照顾了我国的社会习惯和人民群众的生活。独子和维持家庭生活的唯一劳动力平时免服现役，就是为了不至因服现役而影响人民群众的生产和生活，这些规定不仅可以大大减轻人民群众的代耕等优待负担，减少政府的救济费用，并且有利于生产。

由此可见，兵役法草案的各项规定，充分地体现了我们国家和全体人民的利益是完全一致的。

为了逐步推行义务兵役制，我们必须广泛而深入地开展兵役法草案的宣传。并征求人民对兵役法的意见，各地的经验证明：只要详细和正确地给人民群众讲清了义务兵役制的各种具体规定和意义，人民群众就对这一制度表现出更加热烈的拥护，认为这是一种既能增强国防力量又能增强建设力量的好制度，征集补充兵员的工作也能顺利完成，甚至大大超过原定计划。但是，我们也应该看到，推行这一制度在我国还是首次，它关系着每一个人和每一个家庭的生活，是我国人民政治生活中的一件大事。人民群众中有一些人由于对定的制度生疏，因此还有或多或少的疑问和顾虑。为顺利推行这一制度，各地党政领导机关应该组织广大工作人员好好研究和讨论这个兵役法草案，了解它的精神实质和各种具体规定，并提出自己的意见。我们的义务兵役制是建立在人民群众自觉的基础上，因此，我们必须向人民群众进行普遍的宣传。有些地区虽然发生过反革命分子造谣破坏，但是经过广泛的深入宣传和细致的解释，群众的疑虑就自然消释，反革命分子和破坏分子就暴露出来，孤立起来了。事实说明，义务兵役制是完全合乎我国人民的要求和愿望的。虽然在开始推行的时候可能遇到一些困难，但这些困难都是可以克服的。只要积极宣传这一制度，达到家喻户晓，深入人心，它就会变成人民群众爱国的积极行动。

同时，在人民解放军中也需要进行深入的教育，使大家一方面了解义务兵役制的好处，另一方面了解由志愿兵制改变为义务兵役制，由于各种条件的限制，只能逐步推行。因此，有些同志虽然在军队服务很长了，但是仍然不能马上复员，否则就将会影响国家安全和建设事业。他们仍然应该加紧学习现代化的军事知识与技术，掌握现代化的装备，警惕地保卫祖国。

我国六万万人民正以空前的团结一致，满怀信心地建设着自己社会主义的新生活。因此也就迫切地需要加强国防，保卫自己的胜利成果和光明幸福的社会主义的前途。推行义务兵役制，将把人民群众这种保卫祖国的要求和坚强意志组织起来，成为强大的物质力量，使我们能够战胜任何敌人的挑衅和进犯。

（《人民日报》一九五五年二月十五日）

材料四　党的军事领导机构沿革概述

（一）

中国共产党的中央军事领导机构产生于何时？据笔者手头的材料，1925年10月在北京举行的中共第二次中央扩大执行委员会会议决定“继续气势磅礴工人自卫军的组织”，在工会中做好武装暴动的准备和成立军事委员会，并提出要健全和扩大中央工作机构。有的文章说，会后便成立了中央军事委员会，年底改称中央军事部，由张国焘、王一飞、任弼时三人组成，张国焘兼任主任。又据《聂荣臻回忆录》的记载，1925年，为了满足国内大革命对干部的迫切需要，他们一行20多人（全是学军事的）于8月上旬

离莫斯科回国，9月上旬抵上海，由陈独秀分配工作。其中"王一飞、颜昌颐被留在党中央做军委工作"，"这是我们党中最早的军委。因为当时广东区党委已成立了军事部。我们的党员从事军事工作的越来越多，中央需要有专门机构掌握这方面的情况，再加上王一飞同志建议成立军委，陈独秀接受了这个意见"。看来，中央军事领导机构的产生也是有一个过程的：革命形势的发展提出了在中央设立专门军事机构的客观要求，王一飞的建议更起了促进作用，于是中央在北京召开的"10月会议"便作出了相应决定，到年底又正式定名为"中央军事部"，也可以说至此中央军事领导机构是正式成立了。

在此之前，中共中央虽未设立主管军事工作的专门机构，但对这方面还是注意了的。如1924年5月在上海举行的中共第一次中央扩大执行委员会会议就要求在士兵中宣传反帝反军阀的主张，注意军官学校的工作，在军校中建立党的组织。同年冬，担任中共广东区委军事部长和黄埔军校政治部主任的周恩来，在取得孙中山同意后，以黄埔一期学生中的共产党员为骨干，组建成"建国陆海军大元帅府铁甲车队"，以此为基础，1925年11月又在广东肇庆组建成国民革命军第四军独立团，由刚从苏联学习归来的共产党员叶挺任团长，成为当时我党掌握的唯一正规军队。

到了1926年2月在北京举行的中共中央特别会议上，为了准备北伐战争，加强党对北方国民军的工作，使之"成为民众抵抗帝国主义与反动军阀之有力的武装"，支撑北方局面，并从中造成"一部分真正的国民革命的武装势力"，决定中央应"建立一强有的军委"。这年冬，周恩来等人由广东到上海，组成了中共中央军委机关，书记周恩来。1927年5月，军委机关迁汉口，在周恩来领导下，军委成员聂荣臻、王一飞、欧阳钦等各有分工，人手虽略有增加，"但机关仍然是很精干的，总共不到10个人"。

大革命失败后，党中央于1927年8月7日在汉口举行了紧急会议，确定了土地革命和武装反抗国民党的总方针，选出了中央临时政治局。在8月9日的中央临时政治局第一次会议上，决定周恩来（政治局候补委员）任中央军事部部长，王一飞任秘书，同时决定在周恩来未回到中央以前由王一飞代理部务。

1928年7月党的"六大"结束以后，由杨殷（政治局候补委员）担任中央军事部部长。次年八月杨殷在上海被捕遇害后，仍由周恩来（政治局常委、中央组织部部长）兼任军事部部长。到1930年3月，中共中央又正式决定将中央军事部改称中央军事委员会。之后，红一军团于1930年6月25日发布了《中国革命军事委员会为进攻南昌会师武汉通电》，打出了以毛泽东为主席的"中国革命军事委员会"的旗子，中央苏区也于1931年1月15日成立了以项英为主席的"中华苏维埃中央革命军事委员会"（受苏区中央局领导，同年六月改由毛泽东任主席，十月又改由朱德任主席），设在上海的中央军委又改称中央军事部，部长仍为周恩来。

须指出的是，虽然"六大"时未经大会通过的《军事工作决议（草案）》规定"中国共产党的一切军事工作都应集中于中国共产党中央军事部。各地设立军事委员会，受地方党部之一般指导而工作，但于军事技术方面，则受中央军事部之指挥，但实际上限于条件（中央军事部设在上海，远离红军和根据地），"早期的军委不指挥军队，只进行组织和联络工作"，"是一种组织工作性质的机构"。这种情况到1931年11月"中革军委"成立后，才有了根本改变。

（二）

1931年11月，中华苏维埃第一次全国代表大会在瑞金举行，选举产生了中华苏维埃共和国临时中央政府，毛泽东当选为主席。11月25日，"中华苏维埃共和国中央革命军事委员会"（简称"中革军委"正式组成，朱德任主席，王稼祥、彭德怀任副主席。军委下设总参谋部、总政治部、总后勤部等机构，负责"管理红军的组织与给养以及军事训练，并指挥红军的作战行动"，规定"革命军事委员会以及其附属机关的一切训令，红军应立刻坚决地执行"。与此同时，周恩来等中央军事部成员也陆续进入苏区，设在上海的军事部实际上便成为留守处了。中革军委取代了中央军委，党的军事领导机构在形式上成为一个政府机构了（当然，中革军委实际上仍由"苏区中央局"直接领导）。

1933年初，中共临时中央由上海迁入中央根据地。五月，随着中革军委和红军总司令部的分开，增补博古、项英为军委委员，并规定军委主席朱德在前方时（因朱德又是红军总司令，要经常随总司令部在前方指挥），由项英代理军委主席，"实际上在以后相当一段时间内就由他们在瑞金发号施令、指挥作战了"。

1934年2月中华苏维埃第二次全国代表大会结束后，中革军委主席仍为朱德，副主席有周恩来、王稼祥。1935年1月的遵义会议并未改变军委领

导，这由朱德在四渡赤水战役期间发出的大量电报和新发现的陈云传达遵义会议的手稿已得到确证，即“仍由最高军事首长朱、周为军事指挥者，而恩来同志是党内委托的对于指挥军事上下最后决心的负责者”。之后在行军途中毛泽东、周恩来、王稼祥三人又组成了中央军事领导小组，全权处理当时最紧迫的军事指挥工作，因而成为全党全军最重要的实际领导机构。

1935年6月，一、四方面军在川西懋功会师。为统一指挥，加强团结，7月18日军委公布了由朱德任红军总司令、张国焘任红军总政委的命令，并规定“一切军队均由中国工农红军总司令、总政委直接统率指挥”。调整后的中革军委，主席仍为朱德，副主席为张国焘、周恩来、王稼祥。

中央红军长征到达陕北后，于1935年11月以中华苏维埃中央政府命令的形式公布成立了“西北革命军事委员会”，毛泽东任主席，周恩来、彭德怀任副主席。

1936年10月三大主力会师后，“党中央为统一军事指挥，团结对敌，确定由毛泽东、彭德怀、王稼祥、朱德 、张国焘、陈昌浩六人组成军委主席团（周恩来因准备与蒋介石谈判，暂不参加）。并规定三个方面军的行动，统由朱德、张国焘分别以总司令、总政委的名义，依照中央与军委的决定组织指挥。”12月，中革军委调整和扩大组织，由毛泽东、朱德、周恩来、张国焘、彭德怀、任弼时、贺龙七人组成军委主席团，以毛泽东为中革军委主席，周恩来、张国焘为副主席。同时任命刘伯承为军委总参谋长，叶剑英为副总参谋长，王稼祥、杨尚昆为总政治正副主任。

这一时期，中革军委又常以“红军革命军事委员会”的名义出现，如1924年7月15日的《北上抗日宣言》和1936年5月5日的《停战议和一致抗日通电》均是。

（三）

抗日战争爆发后，由于国共合作的实现，中华苏维埃共和国中央政府要改为陕甘宁边区政府，红军要改为国民革命军第八路军。中革军委也须就相应地恢复为党中央军事领导机构的形式了。1937年8月在陕北洛川冯家村举行的中央政治局扩大会议（洛川会议）决定中共中央革命军事委员会增为11人，有毛泽东、朱德、周恩来、彭德怀、任弼时、叶剑英、林彪、贺龙、刘伯承、张浩、徐向前、毛泽东为军委书记，朱德、周恩来为副书记，对外则称主席、副主席。1938年11月增补王稼祥为军委副主席，1943年3月又增补刘少奇为军委副主席。

1945年6月中共“七大”闭幕，8月间组成了新的中央军委，毛泽东为主席，朱德、刘少奇、周恩来、彭德怀为副主席，陈毅、聂荣臻、贺龙、徐向前、刘伯承、林彪、叶剑英为委员。

到1949年4月，为着适应夺取全国胜利的客观需要，中央军委对外又用“中国人民革命军事委员会”的名称了。

中华人民共和国成立前夕，由中国人民政治协商会议第一届全体会议通过了起临时宪法作用的《共同纲领》，其中第三章“军事制度”规定：“中华人民共和国建立统一的军队，即人民解放军和人民公安部队，受中央人民政府人民革命军事委员会统率”。10月1日，中华人民共和国中央人民政府委员会第一次会议任命毛泽东为中央人民政府人民革命军事委员会主席。10月19日，中央人民政府委员会第三次会议又任命朱德、刘少奇、周恩来、彭德怀、程潜为人民革命军事委员会副主席。至此，党的军事领导机构再次在形式上成为一个政府机构。

（四）

1951年11月5日中央人民政府委员会第十三次会议任命林彪、高岗为人民革命军事委员会副主席，1954年6月19日中央政府委员会第32次会议又任命刘伯承、贺龙、陈毅、罗荣桓、徐向前、聂荣臻、叶剑英为人民革命军事委员会副主席。1954年9月第一届全国人民代表大会第一次会议通过的《中华人民共和国宪法》第42条规定：“中华人民共和国主席统率全国武装力量，担任国防委员会主席。”根据这一规定，中华人民共和国主席毛泽东担任国防委员会主席。同时，国务院副总理彭德怀兼任国防部长。9月28日，也就是一届人大一次会议结束的那天，中共中央政治局作出了成立党的中央军事委员会的决议，指出要由中央军委来担负整个军事工作的领导，并决定由毛泽东、朱德、彭德怀、林彪、刘伯承、贺龙、陈毅、邓小平、罗荣桓、徐向前、聂荣臻、叶剑英12人组成中央军委，毛泽东为军委主席，彭德怀主持军委日常工作。这样，最高军事领导机构便形成了“两块牌子，一套班子”的格局，虽然具体组成人员不完全相同（国防委员会中有一些党外人士），但主体部分就是那些人。

1959年8月庐山会议结束。9月林彪取代了彭德怀，出任国防部长；同月中共中央政治局决定组成新的中央军委，主席毛泽东，副主席为林彪、贺龙、聂荣臻并决定由林彪主持军委日常工作。到1966年1

月，中共中央又决定增加陈毅、刘伯承、徐向前、叶剑英为军委副主席。

“文化大革命”期间，则有1967年8月17日根据中央决定成立的军委办事组，由吴法宪负责，有叶群、邱会作等人。它接受中央文革小组的领导负责处理驻就机关、部队“文化大革命”的问题。到次年3月24日打倒杨成武、余立金、傅崇碧的事件发生后，又进一步改组了军委办事组，林彪的亲信黄永胜当了办事组组长（原先组长为杨成武），吴法宪为副组长，叶群、李作鹏、邱会作都是办事组成员。“新的军委办事组成立后，军委常委就停止了活动，不再开会了”，“使林、叶、黄、吴、李、邱控制的军委办事组，取代中央军委，‘合法’化了”。1969年4月中共“九大”之后组成了新军委。主席毛泽东，副主席林彪、刘伯承、陈毅、徐向前、聂荣臻、叶剑英。1971年9月13日林彪叛逃事件发生。10月3日中共中央决定撤销军委办事组，1975年1月5日，中共中央任命邓小平为中央军委副主席；1月间举行的四届人大一次会议上，叶剑英被任命为国防部长；2月5日中共中央又决定取消办公会议，成立中央军委常务委员会，由叶剑英主持工作。1976年1月8日周恩来逝世，2月2日叶剑英被解除了对军委日常工作的主持；9月9日毛泽东逝世，10月6日党中央一举粉碎了“四人帮”，10月7日中央政治局决定华国锋任中共中央主席、中央军委主席（次年七月举行的中共十届三中全会予以追认），1977年3月7日中共中央通知由叶剑英主持军委日常工作。

1977年8月中共“十一大”之后组成了新的中央军委，主席华国锋，副主席叶剑英、邓小平、刘伯承、徐向前、聂荣臻。1981年6月中共十一届六中全会同意华国锋辞去党中央主席和中央军委主席职务的请求，选举胡耀邦为中共中央主席，邓小平为中央军委主席。7月10日中共中央通知，杨尚昆任中央军委常委、秘书长。1982年9月中共十二届一中全会选举胡耀邦为中央委员会总书记，决定邓小平为中央军委主席，叶剑英、徐向前、聂荣臻、杨尚昆为军委副主席（杨为常务副主席）。

1975年1月四届人大一次会议通过的《中华人民共和国宪法》（新中国的第二部宪法）第十五条规定“中国共产党中央委员会主席统率全国武装力量”，国家主席、国防委员会的设置被正式取消了。1978年3月五届人大一次会议通过的宪法（新中国的第三部宪法）的有关规定与此相同。1982年12月五届人大五次会议通过的宪法（新中国的第四部宪法）第93条规定“中华人民共和国中央军事委员会领导全国武装力量”，“中央军事委员会实行主席负责制”；第94条规定“中央军事委员会主席对全国人民代表大会和全国人民代表大会常务委员会负责”；第62条规定“中央军事委员会主席由全国人民代表大会选举产生”。根据新宪法的规定，1983年6月举行的六届人大一次会议选举产生了中华人民共和国中央军事委员会，主席邓小平，副主席叶剑英、徐向前、聂荣臻、杨尚昆。这样，在消失了多年之后，又有了以国家机构形式出现的军事领导机构，从而“根据我国现在的实际情况和需要，恰当地规定了军队在国家体制中的地位”。当然，正如彭真《关于中华人民共和国宪法修改草案的报告》所言，”在国家的中央军委成立之后，中国共产党对军队的领导并不会改变。《序言》里明确肯定了党在国家生活中的领导作用，当然也包括党对军队的领导。我们从人员组成上也可以清楚地看到“两块牌子，一套班子”的情况。1987年10月中共“十三大”上，在“中国共产党章程部分条文修正案”中把“党的中央军事委员”组成人员由中央委员会决定。中央军委主席必须从中央政治局常务委员会委员中产生”改为“党的中央军事委员会组成人员由中央委员会决定”。决定邓小平为中央军委主席，赵紫阳为第一副主席，杨尚昆为常务副主席，1988年3月全国七届人大一次会议选举邓小平为中华人民共和国中央军事委员会主席，决定赵紫阳、杨尚昆为中华人民共和国中央军事委员会副主席，同时还决定洪学智等为中央军委委员。

以上，便是中国共产党的军事领导机构沿革的大概情形。由于笔者接触材料有限，所见材料又未必完全可靠，故本文所述难免有不准确之处，热诚欢迎识者指正。

（选自《党史博采》1988年第5期）

五、高、饶事件

背景介绍

1953年，为适应大规模地进行社会主义改造和社会主义建设的需要，党中央曾设想调整中央和国家的领导机构，考虑是否设党的副主席或总书记，国家是否采用部长会议制的问题，毛泽东还提出一线二线的主张。同时，也在酝酿召开党的第八次全国代表大会和第一届全国人民代表大会，提出党和国家

领导人员人事安排。这时身为党的高级干部的高岗、饶漱石认为这是他们篡夺党和国家最高权力的大好时机，积极进行反党阴谋活动。

材料：

- 粉碎高岗、饶漱石反党篡权阴谋
- 高岗向党发难的背景

材料一　粉碎高岗、饶漱石反党篡权阴谋

高岗、饶漱石都是党的高级干部。高岗是中共七届中央委员、中央政治局委员、中央人民政府副主席、国家计划委员会主任、中共中央东北局第一书记。饶漱石是中共七届中央委员、中共中央组织部长、中共中央华东局第一书记、中央人民政府委员会委员。1953年初他们从东北和华东调到中央工作。

1953年6月至8月，中共中央召开了全国财经工作会议。高岗利用批评财政工作中的缺点和错误的机会，进行分裂党的活动。他玩弄阴谋诡计，捏造材料，制造谣言，挑拨离间，发动对财政部负责同志的过火斗争，把一般的缺点错误无限上纲为路线错误，借此攻击刘少奇和周恩来等党和国家领导人，提出党中央有所谓的“圈圈”和“摊摊”。同时，他无耻地吹捧抬高自己，企图篡夺党和国家的最高权力。中共中央党察到高岗的不正常举动，确认了财政工作中的缺点错误的性质属于实际工作中的问题，并未构成路线错误。从而纠正了在高岗影响下产生的一部分不正确的意见，排除了干扰。会议取得了预期的效果。

会后，高岗以休假为名，跑到华东、中南继续进行其阴谋分裂党的活动，企图在一些高级干部中煽动对中央的不满情绪。散布所谓“两党论”、“军党论”，说什么党分为“根据地和军队的党”和“白区的党”两个党，并自居是“根据地和军队党”的代表。还说党是军队（即他高岗）创造的，现在党中央和国家机关都掌握在“白区的党”的人手中，应当进行彻底改组。同时，他还把私拟的中央委员和候补委员的补充人选传播出去，妄图由他来担任党中央副主席或总书记，并担任政务院总理。

9月至10月，中共中央在北京举第二次全国组织工作会议。饶漱石从资产阶级个主义出发，以为高岗篡权成功在望，和高岗勾结起来，支持和参加高岗的阴谋活动。他以揭发中央组织部的问题为名，通过打击中央组织部负责人，把攻击的矛头指向刘少奇。中共中央及时觉察并制止了他们的反党阻谋，打破了饶漱石利用这次会议分裂党的企图。

同年12月，毛泽东提出在他休假期间，委托刘少奇代理中央主席，主持中央工作。高岗公然出面反对。他首先得到林彪的支持，野心更大了。他用拉拢的办法，和邓小平谈判，说刘少奇不成熟，要拱倒刘少奇。他又找陈云谈判，说搞几个副主席你一个，我一个。高岗这种在党内采取搞交易、搞阴谋诡计的不正常办法，引起了邓小平和陈云的警觉，立即向毛泽东反映，揭露了高岗的阴谋。

1953年12月24日，中共中央召开政治局会议，批判了高岗、饶漱石的反党阴谋。毛泽东对高岗提出了严厉的警告。政治局根据毛泽东的建议，起草了《关于增强党的团结的决议》草案，准备提交党的七届四中全会讨论。

1954年2月6日至10日，中共七届四中全会在北京召开。出席会议61人，列席52人。毛泽东因为休假没有出席会议。中央书记处书记刘少奇受中共中央政治局的委托作了报告，朱德、周恩来、陈云、邓小平等44人在会上发了言。会议揭露批判了高岗、饶漱石在财经会议和组织工作会议及其前后的反党分裂活动，一致通过了《关于增强党的团结的决议》。

决议强调了党的团结的重要性。“党的团结，工人阶级的团结，劳动人民的团结，全国人民的团结，是革命胜利的基本保证。”指出威胁党的团结的种种因素。诸如资产阶级、小资产阶级的影响；全党接受马克思列宁主义的教育不够；一部分干部对党的团结的重要性、对集体领导的重要性、对巩固和提高中央威信的重要性认识不足。特别值得警惕的是，革命胜利后，党内一部分干部滋长着一种极端危险的骄傲情绪，他们被工作中的一些成绩冲昏了头脑，忘记了共产党员所必须具有的谦逊态度和自我批评精神，夸大个人作用，强调个人威信，自以为天下第一，只能听人奉承赞扬，不能受人批评监督，对批评者实行压制和报复，甚至把自己所领导的地区和部门看作个人的资本和独立王国。

决议提出了全党高级干部必须遵守的6条规定：党的团结的利益高于一切，以此作为指导言论和行动的标准；全党团结的中心是党中央，任何地区、部门的党的组织和工作，都必须置于中央领导之下，反对任何派别思想、小团体习气、地方主义、山头主义和本位主义，反对任何妨碍中央统一领导，损害中

央的团结和威信的言论和行动；严格遵守民主集中制和集体领导的原则；全党高级干部的重要的政治活动和政治意见，应向党组织报告和反映；全党高级干部应根据增强党的团结的原则来检查自己的言论和行动；对于任何有损党的团结的言论和应当进行批评和斗争。

2月中旬，受中共中央书记处的委托，周恩来召开关于高岗问题的座谈会，邓小平、陈毅、谭震林召开关于饶漱石问题的座谈会。参加两个座谈会的有中央委员和候补中央委员37人，重要工作人员40人。座谈会进一步揭发、查证了高岗、饶漱石反党阴谋活动的各项事实。随后在中央政治局领导下，召开东北地区高级干部会议和华东局扩大会议，山东分局扩大会议，上海市委扩大会议，山东省党代表会议。这些会议进一步揭发批判了高岗、饶漱石的反党阴谋活动。

大量事实证明，高岗从1949年担任东北局第一书记、东北人民政府主席、东北军区司令员兼政委起，应"东北特殊"、"东北先进"等论调下，对抗中央领导，制造独立王国。他破坏中央威信，散布流言蜚语，造谣诬蔑中央领导同志；实行家长式统治，对上报喜不报忧，对下压制民主。他在取得毛泽东信任并调到中央工作后，更加骄横狂妄，把刘少奇、周恩来看作是篡夺党和国家最高权力的障碍，企图施加阴谋手段排除，同时公开向中央要官要权。他道德败坏，生活糜烂腐化。

饶漱石是一个资产阶级极端个人主义的野心家。多年来在党内施展阴谋，争夺权位。他到中央组织部工作后，错误分析形势，投机取巧，同高岗勾结起来，进行分裂党的篡权阴谋活动。

中共中央在查清高、饶反党活动的基础上，向全党作了通报。全党通过学习《关于增强党的团结的决议》，检查不利于党的团结的言论和行动，增强维护党团结的自觉性，受了一次深刻的教育。

1955年3月21日至31日，在北京召开了中国共产党全国代表会议。邓小平代表中共中央作了关于高岗、饶漱石反党联盟的报告，叙述了党与高、饶斗争的经过和重要意义，总结经验教训。会议一致通过了《关于高岗、饶漱石反党联盟的决议》，开除高岗、饶漱石的党籍，撤销他们党内外的一切职务。这个决议在1955年4月4日召开的中共七届五中全会上获得批准。至此，中国共产党反对高岗、饶漱石的斗争胜利结束。

（摘自《新中国四十年史》）

材料二　高岗向党发难的背景

《党史研究》1982年第4期发表的《试论反对高岗、饶漱石阴谋分裂党的斗争》中说："高岗自恃对革命有功，……抓住党纠正工作中某些离开过渡时期总路线倾向的时机，便急不可待地把他们分裂党的阴谋活动推到了顶点。"高岗向党发难的背景是什么？他的"经济内阁"与"党纠正工作中某些离开过渡时期总路线倾向"有什么联系，为什么这使他"利令智昏"？

一、1951年高岗得了"两分"

1951年，在两个重大问题上党中央内部出现了不同意见。结局是：刘少奇的意见被否定，高岗的意见得到了肯定。

第一个问题：关于工会工作的方针。

建国以后不久，如何正确处理工会同党、政府、工人群众之间的关系问题就被提出来了。1950年7月，邓子恢在中南总工会筹委扩大会议上作报告，鉴于当时工会工作中已经出现脱离工人群众的情况，公营工厂中有些工会组织不重视维护工人群众的正当利益，放弃了自己应有的独立的主动的工作等问题，邓子恢指出，公营企业中的工会工作者与企业行政管理人员、政府工作人员之间，在"基本立场"一致即双方都是为国家、同时也是为工人自己的利益服务这样的前提下，在"具体立场"上仍有所区别。他们各自的工作岗位、任务不同。即使在公营工厂中，工会仍有"代表工人的利益"、"保护工人群众日常切身利益"的基本任务，而不能脱离这个基本任务，形成为"厂方的附属品"。当厂方某些规定或措施对工人不利时，工会工作者就应该反映工作的意见，同厂方商量修改完善。邓子恢的意见曾于7月29日在中南局关于中南总工会筹委扩大会情况的电报中向中共中央作了报告。8月4日，刘少奇为此拟稿批转邓的报告[1]，批语说："这个报告很好"，望"照邓子恢同志的作法，在最近三个月内认真地检讨一次工作并向中央作一次报告"。这个批语经毛泽东、周恩来、朱德、李立三圈阅后发了下去。同日，《工人日报》登载了邓子恢《在中南总工会筹委扩大会上的报告》。全国总工会通知全国工会干部学习。9月4日，《人民日报》全文转载了邓文。

同年12月22日，毛泽东在西北局关于职工运

动的报告上批示说：四中全会一定要讨论工会工作，并且以管好工厂工会工作为中心来研究，因此要组织一个委员会，起草一个决议案；过去工会工作是有成绩的，成绩很大，问题甚多；有的工厂企业中，党、工会与群众关系不正常。如群众正在谈话，党员一去便不谈了，群众害怕党员，怕党员汇报，甚至有个别地方把党员看作"特务"，这是一个脱离群众的现象；工会也是如此，脱离群众的现象很多；因此，全党都要注意这个问题，各中央局、分局、省市要专门讨论工会工作，不是小规模地讨论，要大规模地讨论。

高岗对邓子恢的上述观点持否定态度。1951年4月，他主持写出了《论公营工厂中行政与工会立场的一致性》的文章，准备作为《东北日报》社论发表。该文对邓子恢的观点提出了针锋相对的批评。文章说，公营工厂中没有阶级剥削，没有阶级矛盾，行政与工人的利益是一致的，行政与工会没有立场的不同。认为"具体立场不同"的说法，第一是模糊了工人阶级在国家政权中的领导地位，第二是模糊了公营企业的社会主义性质，模糊了公营企业与私营企业在本质上的区别，高岗于4月22日写信请毛泽东审改该文，并请示"可否在报上发表"。4月29日，胡乔木就此事向毛泽东和刘少奇写信报告，认为"具体立场不同"的说法"确有不完满的地方"，但高文"用正面批驳的方法也不适宜"，认为"最好指出所以如此是有原因的，工会更应当重视工人的直接福利，许多工会不重视是不对的"。5月10日，刘少奇在胡乔木的信上批示："我意高岗同志文章暂不发表，待四中全会讨论此问题时，当面谈清楚。高文可送邓子恢同志一阅。"5月16日，刘少奇又写信给高岗说："关于工厂与工会立场问题你写的文章，我已看过，已送交主席，可能主席尚未来得及看。我的意见以为四中全会即将召开并要讨论这个问题，子恢同志亦来，可以在那时加以讨论，因此，你的文章暂时以不发表为好"。

1951年10月2日，全国总工会主席、党组书记李立三写了《关于在工会工作中发生争论的问题的意见向毛主席的报告》。报告说：有同志认为在国营企业中公私利益是完全一致的，无所矛盾，甚至否认"公私兼顾"的政策可以适用国营企业。另一种意见认为在国营企业中公私利益是基本一致的，但在有关工人生活和劳动条件等问题上是存在有矛盾的，但这种矛盾的性质是工人阶级内部的矛盾，因而是可以而且应当用协调的方法，即公私兼顾的方法来求得解决的。李立三明确表示："我个人是同意后一种意见的。我觉得公私关系问题，不仅在目前国营企业中，而且在将来社会主义时期各种对内政策问题上也还是一个主要问题，否认'公私兼顾'的原则可以运用到国营企业中的意见，可能是不妥当的。"从收入《刘少奇选集》下卷的《国营工厂内部的矛盾和工会工作的基本任务》一文的内容来看，刘少奇同李立三的意见是基本一致的。

不久，李立三的意见被否定。毛泽东在中央一个文件上批示说：工会工作中有严重错误。11月，中共中央批准成立由刘少奇、李富春、彭真、赖若愚、李立三、刘宁一组成全国总工会党组干事会，负责指导全总党组工作（刘少奇外出休假，实际由李富春主持）。12月13日至22日，李富春主持全总党组举行第一次扩大会议，通过了《关于全国总工会工作的决议》。认为李立三，第一、在工会工作的根本方针问题上犯有狭隘经济主义的错误；第二、在工会和党的关系问题上犯有严重的工团主义错误；第三、在工作方法上犯有主观主义、形式主义、事务主义甚至家长制的错误等。并指出这些错误，"是严重的原则错误"，"表现了社会民主党的倾向"，"是完全反马克思主义的，是对于职工运动和我们党的事业极其有害的"。于是，这场关于工会工作方针的争论，就以李立三被解除全国总工会主席、党组书记而告结束。实际就是否定了刘少奇的意见，肯定了高岗的意见。1954年2月，刘少奇在七届四中全会作的自我批评中说，对于李立三在工会工作中的"错误"，"我是应该负一定的责任的"。就是见证。这就使高岗在政治上得了"一分"。

第二个问题：关于农业互助合作。

土改以后，我国的个体农业要向现代化和集体化的方向发展，党内意见是一致的。在当时的具体条件下，劳动互助的形式对恢复和发展农业生产具有的积极作用，党内也无异议。但对农村实行中农化以后，是否应当允许少数富裕中农冒尖，以及在手工劳动的基础上通过组织合作就能实现社会主义，在党内却有着明显的不同看法。

具有代表性的意见之一是1951年4月17日中共山西省委《把老区互助组织提高一步》的报告。报告认为：随着农村经济的恢复与发展，农民自发力量是发展了的，它不是向着我们所要求的现代化和集体化的方向发展，而是向着富农的方向发展。提出：对于私有基础，不应该是巩固的方针，而应当是逐步地动摇它、削弱它，直到否定它。为此，应该把"公共积累"和"按劳分配"，这两个进步因素，在互助组织逐步增强，使互助组织大大地前进一步，以战胜农民

的自发因素。

中共中央华北局和刘少奇则持另一种意见。

5月4日，华北局对山西省委的意见作了批复，指出：省委"抓紧互助组领导，注意研究新发生的问题是对的"。但是提出"用积累公积金和按劳分配办法来逐渐动摇、削弱私有基础直至否定私有基础是和党的新民主主义时期的政策及共同纲领的精神不相符合的，因而是错误的。"目前"提高与巩固互助组的主要问题，是如何充实互助组的生产内容，以满足农民进一步发展生产的要求，而不是逐渐动摇私有制的问题。这一点必须从原则上彻底搞清楚"。华北局书记薄一波，在为纪念中国共产党30周年发表的《加强党在农村中的政治工作》一文中进一步作了说明。他说，中国将来一定要达到农业集体化(即集体农场)，如果没有农业集体化，就不会有全部的巩固的社会主义，就不能最后地解放农民。而要达到农业集体化，还必须发展以国有企业为基础的强大的工业，没有强大的国有化的工业，就不能有全体规模的农业集体化。因此，"所谓'在互助组内逐渐动摇、削弱直至否定私有财产，来达到农业集体化'，这样的农业集体化道路，是一种完全的空想，因为目前的互助组是以个体经济为基础的，它不能在这样的基础上逐渐发展到集体农场，更不能经由这样的道路在全体规模上使农业集体化"。

根据1951年2月中共中央政治局扩大会议决议："三年准备、十年计划经济建设"的思想，要使省市级以上干部都明白。刘少奇于5月7日在全国宣传工作会议上报告说：在三年准备(还有16个月)之后，我们来一个十年经济计划。到十年以后，新中国的面貌应要改变，那时我们将不但有强大的农业，而且有我们自己强大的工业，使中国变成一个富足的国家。到那时，我们的国家才可以考虑到社会主义去的问题。据此他指出：有的同志现在就想从实际上来提社会主义改造的问题。山西省委在农村里边提出要组织农业合作社(苏联叫共耕社)；这种合作社也是初步的，十家、八家、三十家、五十家的农民组织起来。土地、牲畜、农具共同使用。当然这种合作就是有社会主义性质的，可是单用这一种十家八家组织的农业合作社、互助组的办法，使我们中国的农业直接走到社会主义化是不可能的，那是一种空想的农业社会主义，是实现不了的。我们中国党内有很大一部分同志存有农业社会主义思想。这种思想要纠正，因为仅仅依靠农村的条件不能搞社会主义，农业社会化要依靠工业。7月3日，刘少奇将山西省委的报告，作为党内农业社会主义思想的一个例子，要中央办公厅印发马列学院学员、各中委和中央局。刘少奇在批语中指出：在土地改革以后的农村中，在经济发展中，农民的自发势力和阶级分化已经开始表现出来了。党内已经有一些同志对于这种自发热情和阶级分化表示害怕了，并且去加以阻止或避免。并且认为山西省委提出的：应该逐步作为新的因素去"战胜农民的自发因素"。这是种错误的、危险的、空想的农业社会主义思想。

在党内关于中国农村如何走向社会主义的两种不同意见中，毛泽东明确肯定了山西省委的意见[②]。并指示陈伯达召集第一次互助合作会议，起草农业生产互助合作决议。

就在这重要时刻，高岗于10月14日向毛泽东送上了《关于东北农村的生产合作互助运动》的报告[③]。报告说：东北农村，在土地改革的基础上，经过三年多发展生产的运动，农民经济获得了普遍的上升。经济上升的农户约占总农户的95%。其中上升到中农水平的约占60—70%；较土改时有显著改善的约占25—30%；上升户中约有20%已成为富裕中农。新富农发展较慢，据各省中发展最多的黑龙江省统计，约占农户的0.8%。"东北农村经济普遍上升的主要原因，是由于经过土地改革、摧毁了地主与富农的经济之后，党就将贯彻毛主席关于组织起来、发展生产的方针，作为农村工作的重点，并在组织农民生产与交换方面积极推行了合作互助与供销合作政策，以便有步骤地改造农业经济，使之由个体逐步向着集体发展。"当前组织起来的合作互助组，主要有四种形式：插犋组；农业三大季换工组；农业、副业结合，长年不散，比较定型的；农业生产合作社型的，即有一定数量的公共财产、并进行集体劳动的。根据东北地区的经验，报告认为合作互助发展的一般规律是："由季节性的、单纯农业生产的、小型合作互助组(第一种形式)，到农业三大季的插犋换工(第二种形式)，再到农、副业结合的常年互助(第三种形式)，然后到土地入股、集体耕种，或共同占有一定数量的公共生产工具，共同生产的农业合作社形式(第四种形式)。"报告列举合作互助组的作用主要有三点：第一、提高了农业生产力，多打了粮食，扩大了经济作物的种植面积，推广了新式农具的使用范围，容易使农业逐渐走向计划性的生产，增加农民收入；第二、促进了农村经济的普遍上升，使农民破产下降的可能性大为减少，农村的阶级分化也小；第三、教育组织了农民，起了逐渐地改造农民经济、改造农民的思

想与生活习惯的作用。在对合作互助组的指导方针上，报告明确表示："继续坚持贯彻毛主席屡次指示的方针，即根据群众的自愿与需要，加以积极扶助与发展，并逐步由低级引向到较高级的形式。"强调要有重点地发展农业合作社，同时力争各类形式的合作互助组能够做出比较优良的成绩，来积极动员与吸引"单干"的农户自愿加入各种类型的合作互助组。

毛泽东看了高岗的报告以后，于10月17日将此件批给刘少奇、周恩来、朱德、陈云、彭真、陈伯达、胡乔木、杨尚昆，并嘱杨尚昆"印成一个小册子，分送各中央局，分局，各省市区党委。同时发给中央各部门，中央政府各党组，此次到中央会议各同志及到全国委员会的各共产党员。"毛泽东还同时为中共中央起草了一个批语，充分肯定了高岗的报告。批语说："中央认为高岗同志在这个报告中所提出的方针是正确的。一切已经完成了土地改革任务的地区的党委都应研究这个问题，领导农民群众逐步地组成和发展各种以私有财产为基础的农业生产互助合作组织，同时不要轻视和排斥不愿参加这个运动的个体农民。"[2]这样，高岗就又得了"一分"。

二、在批评"新税制"中高岗组成了"经济内阁"

1952年12月31日，政务院财经委员会颁布《关于税制若干修正及实行日期通告》和《商品流通税试行办法》，于1953年1月1日在全国实行。新税制规定："应税货物，一律按国营公司批发牌价核税；加工、定货、包销者同。"也就是不分公营、私营，一律平等纳税。

毛泽东认为，新税制提出"公私一律平等"纳税，有利于资本主义，不利于社会主义，违背了七届三中全会的决议。是政务院在组织上犯了分散主义的错误。根据他的提议，中共中央于1953年3月10日作出了《关于加强中央人民政府系统各部门向中央请示报告制度及加强中央对于政府工作领导的决定》（草案）。[3]决定尖锐地指出：为了使政府工作避免脱离党中央领导的危险，今后政府工作中一切主要和重要的方针、政策、计划和重大事项，必须经过党中央的讨论和决定或批准。为此决定：

第一、政府各部门对于中央的决议和指示的执行情况及工作中的重大问题，均须定期地和及时地向中央报告或请示，以便能取得中央经常的、直接的领导。

第二、为了加强中央对于政府工作的领导，以及便于政府各部门中的党的领导人员能够有组织地、统一地领导其所在部门的党员，贯彻中央的各项政策、决议和指示的执行，今后政府各部门的党组工作必须加强，并应直接接受中央的领导。因此，现在的中央人民政府党组干事会（1950年1月9日建立，周恩来任书记——引者注）已无存在的必要，应即撤销。

第三、今后政务院各委和部属各委的其他政府部门一切主要的各重要的工作均应分别向中央直接请示报告，如属两个部门以上而又不同隶属于一委的事项，则经由政务院负责同志向中央请示报告。如系主席直接交办的事项，应直接向主席请示报告。

如应向中央请示报告的事项而竟未向中央提出，则最后经手的政府负责同志应负主要责任。

为了更好地做到现在政府工作中的各领导同志直接向中央负责，并加重其责任，特规定明确的分工如下：

国家计划工作，由高岗负责；

政法工作（包括公安、检察和法院工作），由董必武、彭真、罗瑞卿负责；

财经工作，由陈云、薄一波、邓子恢、李富春、曾山、贾拓夫、叶季壮负责；

文教工作，由习仲勋负责；

外交工作（包括对外贸易、对外经济、文化联络和侨务工作），由周恩来负责；

其他不属于前述五个范围的工作（包括监察、民族、人事工作等），由邓小平负责。

根据中共中央的决定，5月15日，政务院发出《关于中央人民政府所属各财政经济部门的工作领导的通知》[4]。对中央人民政府所属各财政经济部门的工作领导，重新作了分工，即：

（一）所属的重工业部、一机部、二机部、燃料工作部、建筑工程部、地质部、轻工部和纺织部，划归国家计委主席高岗领导；

（二）所属的铁道、交通和邮电部，划归政务院副总理邓小平领导；

（三）所属的农业、林业和水利部，划归财委副主任邓子恢领导；

（四）所属的劳动部，划归计委委员饶漱石领导；

（五）所属的财政、粮食、商业、对外贸易和人民银行，仍属财委主任陈云领导；在陈云养病期间，由副主任薄一波代理。

中央作出的上述决定和分工，无疑是对中央人民政府党组干事会书记、政务院总理周恩来的严重

批评。根据这个决定和分工，周恩来对政务院的工作除必须担负全部责任外，实际上他所直接领导的只剩下一个外事口了。与之同时，中央决定把政务院20个部中的8个主要工业部划归国家计委主席高岗领导，这不能不被认为是对高岗的信任和重用。而这同他1951年得的"两分"，显然是有着直接关联的。正因为此，高岗认为已经组织了"经济内阁"，并准备进一步跃登龙门了。

三、毛泽东批评"离开总路线的右倾观点"，高岗利令智昏

在1953年6月15日的中共中央政治局会议上，毛泽东宣布了党在过渡时期的总路线。同时指出：有人在民主革命成功以后，仍然停留在原来的地方。他们没有懂得革命性质的转变，还在继续搞他们的"新民主主义"，不去搞社会主义改造。这就要犯右倾的错误。就农业来说，社会主义道路是我国农业唯一的道路，发展互助合作运动，不断地提高农业生产力，这是党在农村中工作的中心。毛泽东批评说，右倾的表现有这样三句话："确立新民主主义社会秩序"。这种提法是有害的。是妨碍社会主义事业的发展的。"由新民主主义走向社会主义"，这种提法不明确。是不妥当的。"确保私有财产"，因为中央怕"冒尖"，怕"共产"，就有人提出这一口号去安定他们，其实，这是不对的。

毛泽东在8月12日全国财经会议上的讲话，再次对"新税制"等问题作了尖锐批评，并提出"要在党内开展反对资产阶级思想的斗争"。他说：

对于财经工作中的错误，从去年十二月薄一波同志提出"公私一律平等"的新税制开始，到这次会议，都给了严肃的批评。新税制发展下去，势必离开马克思列宁主义，离开党在过渡时期的总路线，向资本主义发展。

过渡时期，是向社会主义发展，还是向资本主义发展？按照党的总路线，是要过渡到社会主义。这是要经过相当长期的斗争的。新税制的错误跟张子善的问题不同，是思想问题，是离开了党的总路线的问题。要在党内开展反对资产阶级思想的斗争。

为了保证社会主义事业的成功，必须在全党，首先在中央、大区和省市这三级党政军民领导机关中，反对右倾机会主义的错误倾向，即反对党内的资产阶级思想。

毛泽东还对把个体农民经过互助合作走到集体化的道路，看成"是一种完全的空想"的观点作了尖锐批评，并强调要反对"分散主义"。

高岗急于在此时举行的全国财经工作会议上和会后连续向周恩来、刘少奇发难，显然对毛泽东的上述批评作了错误的判断。在他看来，毛泽东把"确立新民主主义社会秩序"等问题提到"离开总路线"的高度进行批评，证明周、刘在政治上犯了"路线错误"。联系在此以前在组织分工上的重要调整，他认为周恩来、刘少奇已"失去了"毛泽东的"信任"。而他自己则被认为是"一贯正确"，又组织了"经济内阁"。这是利令智昏，企图一举将周、刘拱倒，取而代之。然而，历史的规律是，凡是个人野心家，热昏头脑，为夺取权力搞阴谋活动的人，无一不以身败名裂而告终。

注　释

①中央书记处分工刘少奇主管全国总工会的工作。

②《中国农业合作史资料》1988年第4期第6页。

③中共中央东北局《党的工作》第120期。

④《党的文献》1989年第1期第13页。

⑤国防大学党史党建政工教研室《中共党史教学参考资料》第20册。

⑥《中华人民共和国经济管理大事记》。

（作者单位：国防大学党史党建政工教研室）

（选自《党的文献》1989年第2期）

六、粮食统购统销

背景介绍

一九五三年国家实行粮食统购统销政策以来，获得了极大的成就。由于统购统销的实行，国家有效地保证了城市工矿区人民和农村缺粮人民的需要，保证了经济作物区农民、灾区人民和渔民、盐民、林民、牧民、船民的需要，保证了国家建设和国防的需要。可以肯定地说，如果没有粮食的统购统销，市场就不可能继续稳定，而一九五四年那样严重的灾荒，也就无法平稳渡过。因此，今后必须坚持和加强粮食的统购统销政策，对这个政策抱任何怀疑态度和松劲的思想都是错误的。

但是应该承认，粮食统购统销的具体工作上还存在着不少问题。统购方面，我们向农民统购的粮食，加上征粮部分，虽然不到粮食产量的三分之一，它完全合乎农村经济的规律，对发展农村经济也是有利的，但是由于在我国小农经济的情况下，对粮食

生产、需要、余粮、缺粮的情况很难完全摸准，加上在我国发生重大水灾时，不得不向非灾区农民多购一些粮食（非灾区农民支援灾区人民是完全应该的），因此，某些地方任务分配得不够合理，有的农民应该出售的余粮没有购足；而对有的农民，则国家统购的粮食超过了他们的余粮界限。统销方面，国家销给农村的粮食突破销售指标很多，有一部分真正缺粮的农民的供应却没有落实保证，许多并不缺粮和有余粮的农民倒买进了大批粮食。这就是有些应该供应的农民，确实供应不足；而全国普遍的和大量的情况是，许多不该供应的也供应了，该少供应的多供应了，该迟供应的却早供应了。城市粮食供应管理松懈，供应标准偏宽，因此影响到城市粮食倒流回农村，农村人口盲目流入城市，浪费粮食的现象相当严重。以上所述供应过多、供应不当和管理松懈的缺点是我们粮食工作中的基本缺点。产生这些缺点的原因，从工作上检查，除了我们没有抓紧搞好统销外，主要是我们还缺乏一套必要的具体制度和办法，使工作有切实的依据；许多干部存在着重购轻销的思想，对粮食统销工作在促进粮食生产、保证粮食需要上的意义认识不足，也就是对统销在保证粮食分配合理上的决定意义认识不足。农村的粮食统购和统销工作，还没有很好地在划清余粮、缺粮的基础上，结合进行，同时安排。

材料：

· 迅速向全体农民宣传粮食的“定产、定购、定销”

材料　迅速向全体农民宣传粮食的“定产、定购、定销”

《人民日报》

我国广大地区的农民正在开始春耕或准备春耕，为国家和自己生产大量的粮食和其他农作物。广大农民都了解增产粮食的重大意义，也看到两年来国家所实行的粮食统购统销的政策对于农民和全国人民都是必要的，有利的。但也有许多农民不知道：每年国家要向他们征购多少粮食？他们生产的粮食，有多少归国家征购，有多少归自己支配？

答复农民的这个问题是必要的。这对于提高农民的增产积极性有极大的关系。农民“摸了底”，才不会误以为他们生产愈多，国家收购得愈多，农民所得的利益不够大。这就是说，国家每年征购粮食的一定的数目应当在春耕的时候就预先向农民宣布，好让农民根据这一点订出自己的增产计划。

国务院和党中央要求全国各地应以乡为单位，迅速确定全乡的常年计划产量和全乡粮食统购统销的数字，一律向农民宣布，使每一户农民都知道自己起码应该生产多少粮食，使有余粮的农民知道自己只要卖给国家多少粮食，使缺粮的农民知道自己能够向国家购买多少粮食。国务院规定：在秋收后，只要年景正常，国家就按照春天宣布的数字向农民收购，无论农民增产了多少，征购的数字都不再变动。因此，农民就可以自己多留余粮，自由支配这些余粮，增加生产的利益就可以完全为农民所得。只在一省或几省范围内有某些地区发生严重灾荒的时候，灾区的粮食统购数字势必减少，灾区农民的粮食供应量势必增加，丰产地区的农民才需要多卖些粮食给国家，帮助国家调剂对灾区人民的供应；但增购的粮食数量，也不能超过丰收农民增产部分的百分之四十。

本年度粮食预计统购数字，中央已经分配到各省，各省要很快按级分配到乡。各乡要用最快的方法传达到每户农民，使家家心中有数，早日把全年的家务安排妥当，积极投入春耕生产运动。

国家实行粮食统购统销政策以来，成绩是伟大的。依靠这个正确的政策，国家合理地调剂和供应了各个方面对于粮食的需要。一亿左右的城市和工矿区的居民得到了适量的粮食供应。约五千万经济作物区的农民、五千万缺少口粮的农民和几千万在去年遭受水灾的农民，即约近二亿农民的口粮，两年来同样得到了基本的保证。我国产粮区的广大农民，节衣缩食，勤劳生产，踊跃地把粮食卖给国家，支援国家的工业建设，帮助缺粮农民渡过困难，对国家作了光荣的贡献。

但是，由于我国的粮食产量在短期内不可能充分满足各方面的需要，由于统购统销是一项新的工作，还缺乏足够的经验，还不能马上建立一套详细周到的制度，在这项工作中间，就难免发生一些缺点，因为各乡征购的数字没有预先规定和宣布，农民容易感觉不摸底。有些地方的农民感到统购的数量大了一些，自己留下的数量少了一些，粮食的销售还有不够公平合理，甚至造成浪费的情形。这些缺点都必须坚决克服。

粮食不能充分地满足国家和人民的需要，在一个相当长的时期内是不能完全避免的。这是因为我国的工业还没有发展到足以大量开垦荒地和帮助全

国农业完成技术改造的程度，农业合作化的任务也不能在很短期间用突击的办法勉强完成。在这样的情况下，动员全国农民每年增加粮食的生产是解决粮食问题的决定环节。粮食生产增长一分，粮食不足的情况就会减少一分。粮食产量的增加取决于农民生产积极性的高涨。因此，农村工作的一切措施，都必须围绕着增加生产这个环节，都必须有利于发挥农民的生产积极性；对于农民的生产积极性的任何损害，都必须竭力克服和避免。

当前提高农民生产积极性的主要关键是改善粮食的统购统销工作和严格按照自愿原则整顿巩固农业生产合作社，而前者的影响更为普遍和重大。粮食统购统销是具体表现工人阶级同农民关系的一个重要方面。我们解决粮食问题的原则是既要掌握必需的粮食，又要巩固工农联盟；既要照顾国家的需要，又要保护农民的积极性。因此，正确规定粮食的统购数字和统销数字是非常必要的。如果统购数字太大，农民的口粮、种子、饲料和必需的机动粮留得不够，就会妨害农民的生产积极性。但是在另一方面也必须看到，如果统购数字过小，就不能保证国家工业化的需要，不能保证缺粮农民、经济作物区的农民和灾区农民的需要，就会影响物价的稳定，妨碍国家的建设。采取定产、定购、定销的办法，就是保证统购统销数字切合实际、既不偏高，又不偏低的一项重要措施。

实行粮食的定产、定购、定销的办法，农村工作干部在粮食工作中也就便于掌握政策，分清界限。各地根据分配的具体购销数字，该购的必须购足，不该购的坚决不购；该销的就销，不该销的就不销。粮食工作逐步走上制度化，不仅某些干部的强迫命令作风可以克服，而且全年的粮食生产和购销工作有了适当的预先的安排，也有利于各级党组织对农村工作进行统一的部署。

抓紧供销工作，提倡节约粮食，是今后粮食工作中具有决定性的问题。国家严格控制了收购数字，也就必须严格控制供应数字。现在国家规定的收购数字是很紧的，根据这个数字订出的销售计划也就必须抓得很紧。过去，许多地区在粮食工作中重视统购，忽视统销，无论城市和农村，统销工作都有不少问题。在城市，粮食统销一般偏松，有些地方有严重的浪费粮食的现象。在农村，应该供应而未供应或者供应不足的现象是存在的，但更多的情形是不该供应的也供应了，应该少供应的多供应了。这一部分是由于在农村中宣传节约不够，一部分是由于有些工作人员徇私舞弊。这就加重了粮食产区的统购任务，并使国家的粮食收支平衡计划有被突破的危险。现在国家根据粮食收购计划和各方面的实际需要，制定了合理的粮食销售计划；这个计划只许缩减，不许突破。我们国家粮食统销的原则是公平合理地组织供应，既要保证城乡人民合理的需要，又要努力缩减统销的数目，并努力减少粮食消耗。国家机关、国营企业和军队的全体人员要以身作则，力求节约粮食，以便带动全体人民，把全国各个地方、各个角落浪费粮食以及在粮食工作中徇私舞弊的现象彻底消灭。鉴于粮食供应工作中不公平合理的现象相当严重，适当压缩销售又是实现粮食收支平衡计划的可靠办法，各地应该根据不同情况，组织必要的力量，在最近期间对粮食统销工作进行一次检查，使粮食统销工作做到公平合理，保证本年度的粮食销售计划的顺利执行。

我国广大劳动农民是积极拥护粮食统购统销政策的。依靠农民的生产积极性和国家对农民的援助，我国的粮食产量逐年增加，加以统购统销的及时实行，基本上适应了各方面对粮食的需要。现在国家又实行了粮食定产、定购、定销的办法，从根本上克服了统购统销工作中的缺点，农民只要积极增加生产，就能更好地适应国家建设的需要，更好地满足自己进一步发展生产、改善生活的要求。各地农村工作同志应当充分运用这一项提高农民生产积极性的重要办法，把它迅速地、普遍地、正确地传达到广大群众中去，为争取一九五五年的丰收而奋斗。

（一九五五年三月九日）

七、肃反运动

背景介绍

1951年的镇压反革命活动虽然取得了很大成绩，但对于少数暗藏的反革命分子还没有来得及揭露和肃清。混入党内和国家机关、人民团体中的暗藏的反革命分子，以各种身份、形式为掩护，千方百计地破坏人民的财产、破坏社会主义建设，妄想颠覆中华人民共和国，使我国仍旧退回到被压迫的、落后的、穷困的半殖民地半封建时代，给社会主义建设带来了极大的破坏，因此，在各个方面肃清暗藏的反革命分子，就成为维护社会主义建设，保证各项事业顺利发展的当务之急。

材料：

- 上海市公安机关破获暗藏在天主教内的龚品梅反革命集团
- 全国人民团结起来，坚决、彻底、干净、全部地肃清一切反革命分子

材料一　上海市公安机关破获暗藏在天主教内的龚品梅反革命集团

上海市公安局根据人民的检举并经过长期的侦察，在九月八日破获了暗藏在天主教内的以上海教区主教龚品梅为首的一个反革命集团，依法逮捕了龚品梅及其集团中的首要分子金鲁贤、李式玉、陈云棠、朱洪声、张希斌等罪犯，现在正对这批罪犯逐一进行审讯。

在逮捕龚品梅等罪犯的同时，公安机关在这批罪犯主持的主教府、教堂、修道院中，搜获了大批进行反革命活动的罪证。其中有这个集团勾结帝国主义特务间谍分子阴谋颠覆中华人民共和国的许多指令、密件、收发报机、电讯器材、各式枪支、子弹和从国家机关盗窃到的机密文件。这些罪证，有的埋在主教府的地下暗井中，有的放在教堂的神像背后，有的放在跪凳的底板下。

公安机关还在现场搜出大批秘密保藏的蒋介石卖国集团的党旗、国旗。

公安机关在搜查的时候，在上海市重庆南路仁爱会总院里发现龚品梅反革命集团私设的一座秘密监牢。这座监牢很窄小，门框上装有铁栅栏，栏杆比大拇指还粗，门上的铁锁比拳头还大。有一名被迫害的修女舒海云，在这座监牢内被囚禁了十个月。她是因为对龚品梅反革命集团分子周葆英表露了不满情绪而被监禁的。公安机关在徐家汇献堂会女修道院内发现了另一座秘密监牢。这座秘密监牢是由龚品梅亲自批准设立的。

根据这次搜获的许多罪证和历次在上海天主教内破获的帝国主义特务间谍案件中得到的证据，已经查明以龚品梅为首的反革命集团，是帝国主义特务间谍分子有计划地培养、训练并组织起来以颠覆中华人民共和国为目的的一个重要工具。在查获的一件题名为"怎样对付共产党"的会议记录中证明，早在一九四六年七月十日，帝国主义特务间谍分子在他们所召开的一次会议上，就具体布置了破坏人民革命事业的各项准备工作。已被查获的还有前天主教上海教区主教、帝国主义分子惠济良（Haouisee August，已病死）在解放前发出的题名为"行动的时候到了"的紧急指示。惠济良在这个指示中就提出今后"必须要有一个勇敢的兵士组成的军团才行"。而龚品梅就是在帝国主义特务间谍分子的阴谋部署下，出任上海教区主教，披着宗教外衣进行反革命活动的。解放后，以龚品梅的"神学顾问"名义从事指挥反革命活动的帝国主义特务间谍分子格寿平（Fernand La Cretalle，已被驱逐出境）在他的供词中就曾承认："为即将来临的解放作好准备，应该很快的有一个中国主教在上海。……有了一个中国主教更方便。……我要用一切力量抵抗人民政府并帮助中国神甫和中国教徒与我一起抵抗政府。""当龚品梅担任主教后……他们是真正的组织起来了。……一九五〇年八月，全部重新组织了各堂口…。开始更有效地抵抗人民政府所领导的各项运动"。这些帝国主义特务间谍分子在上海解放前把金鲁贤、朱洪声等罪犯送到国外受专门训练。金鲁贤、朱洪声回国后，又隐藏在上海天主教组织内，分别充任各项重要职务，组成了从事颠覆活动的反革命集团——"爱纪伯"（意思就是集团），作为这一反革命集团的领导核心。

在获得的罪证中查明：自上海解放以来，在帝国主义特务间谍分子的指使下，龚品梅反革命集团曾经进行刺探国家机密情报的活动，并且一贯针对人民政府各项政策、法令和国家的各项中心工作，进行有计划有组织的破坏活动。

龚品梅反革命集团中的首要分子李式玉和龚品梅的私人秘书沈保义，曾搜集上海地区人民解放军坦克装备、飞机场等军事情报，供给帝国主义特务间谍分子。沈保义还受过帝国主义特务间谍分子田望霖（Alain De Terwagne，已被驱逐出境）的使用密码的训练。龚品梅反革命集团的另一首要分子陈辅民在被捕后供认，他从一个担任税务工作的教徒手里，获得了税务机关的税务总结资料。

公安机关还搜获了龚品梅反革命集团分子在帝国主义特务间谍分子指令下，用各种办法在政府机关、工矿企业和基本建设部门盗窃来的许多重要情报。在徐家汇修道院蒋卫琳的房间里搜出了一批从治淮工程部门盗窃来的工程计划和"施工须知"等机密文件。这是被派遣潜入治淮工程部门的反革命分子王逸如供给的。龚品梅的"法律顾问"侯之正通过混入铁道部商讨总局第二设计分局的龚品梅反革命集团分子搜集了西北地区铁路的建设情报，他在索取情报的信上说：这是"为了天主的需要"。

一九五〇年全国实行土地改革的时候，龚品梅

曾先后在主教府和董家渡堂召开了有格寿平等帝国主义特务间谍分子参加的会议，布置破坏政府的土地改革法令。会议决定把教会所有地契匿藏或拍成照片保存，妄想在蒋介石卖国集团复辟后据以夺回土地。会议又规定了向教徒进行反对土地改革的"讲道"内容。同样的决议和规定还布置到上海以外的地区。公安机关在破案时查出大批匿藏的地契和拍成的地契照片，其中有许多地契和照片是为一些地主恶霸分子所匿藏的。

一九五〇年美国帝国主义者发动侵略朝鲜的战争，侵占台湾，使中国的安全遭受严重威胁，全国人民奋起抗议美帝国主义者的侵略行为，青年们纷纷要求参军，自愿抗美援朝保家卫国。这时，龚品梅为了破坏全国人民的正义的爱国行动，曾发出了禁止教徒参加中国人民志愿军和军事干部学校的指令。这个指令现在已被查出。指令中说：参加人民军队"构成了犯罪的机会"、"应受惩罚"。并且指令那些所谓"由于无知而参军者""积极设法退役"。龚品梅反革命集团还诬蔑当时中国人民抗美援朝的神圣战争为"不正义的战争"，禁止教徒参加抗美援朝保家卫国运动。龚品梅反革命集团首要分子陈云棠等同时在各处天主堂内极力为美国帝国主义侵略者吹嘘，公开进行无耻的恫吓说："第三次世界大战快要爆发了，圣母在南朝鲜上空显圣，美国军队一定胜利。"

在全国人民轰轰烈烈地展开镇压反革命运动的时候，龚品梅反革命集团把大批汉奸、特务和反革命分子藏在天主教修道院、董家渡天主堂等处。当时仅在这个集团的首要分子金鲁贤主持的修道院里，就查出汉奸汪精卫的伪浙江省教育厅厅长徐若愚等十多名反革命分子。龚品梅亲自在教堂内公开为已被逮捕的反革命分子"祈祷"，把反革命分子的家属叫作"光荣家属"，并且经常派人前去"慰问"。龚品梅所领导的反动组织"圣母军"（即圣母御侍团）的首要分子中很多是蒋贼特务分子，例如"圣母军上海分会会长"就是蒋贼"军事委员会调查统计局上海国际情报站"的特务沈多森，"圣母军诸宗徒之后支会指导司铎"就是蒋贼"三民主义青年团平津支团分团主任"白玉珩。一九五一年十月，中国人民解放军上海市军事管制委员会明令取缔反动组织"圣母军"，并且责"圣母军"人员登记和退团，龚品梅反革命集团便在十月二十日发出禁止"圣母军"分子向公安局登记或退团的命令，以后又连续召开多次会议，秘密布置了抗拒登记和毁灭罪证的办法。

国家过渡时期的总任务提出以后，龚品梅反革命集团更有计划地进行了恶毒的破坏。龚品梅在一九五三年十一月十一日发出通告，以所谓"天堂为基本路线"威胁教徒"不要走歧途"。这个集团中的首要分子金鲁贤、陈云棠以"讲道"为掩护，在各处教堂内连续针对国家过渡时期的各项政策方针，进行诬蔑。一九五四年二月，龚品梅反革命集团分子王方在龚品梅住地——"主教府"连续三天作了六次"讲道"。王方说："有人梦想从新建立起美丽幸福的天堂来是不可能的"。他甚至说"人民的物质生活是不可能提高的，提高了就要犯罪"。

龚品梅反革命集团分子在教堂内外疯狂地宣传战争，反对和平，仇视我国人民所从事的一切有利于国际和平的活动，这次搜获的许多指令和密件中，有关于禁止教徒参加和平签名的指示，有关于禁止教徒参加中苏友好协会的备忘录，有关于不准教徒参加政府召开的会议和组织学习的指示。这个集团中的首要分子李式玉还曾公开叫嚣说："最好把氢弹丢到苏联去，苏联完蛋了，他们的政权（指中国人民民主政权）也自然完蛋。"另一首要分子傅鹤洲也造谣说："美国伞兵要来了，把相信共产党的全部杀光。"

在侦讯中还查明：龚品梅反革命集团为了实现其一系列颠覆人民民主政权的阴谋，不仅利用原有的宗教组织形式，而且还指使他的爪牙建立了"神鹰党""中国少年反共同志革命委员会"、"救国革命党"（又称"为主为国为民党"）等反动秘密组织。"救国革命党"曾指使党徒倪圣德混入崇明县的民兵队发展组织，并且搜集当地军事设施等情报。又经查实：龚品梅反革命集团在一九五二年六月曾派遣其爪牙贾智浩乔装学生和商人潜赴石家庄、保定等地，从事秘密反革命活动。还派遣一些爪牙到北京、济南、青岛、南京、杭州等地混进群众团体中进行破坏活动。这些罪犯都被公安机关捕获，并且已经供认了自己的罪行。

龚品梅反革命集团对天主教内反对其反革命活动的广大爱国教徒给予种种迫害，并且藐视政府法纪，多次聚众骚乱。一九五三年六月，帝国主义间谍特务格寿平等相继为我公安机关逮捕后，龚品梅唆使一部分反动分子到破案现场骚乱，喊反动口号，散发反动传单，阻拦公安人员执行任务。一九五三年进行普选的时候，第一残老院老年工人徐宝山（六十岁）、丁晚成（六十四岁）等当选为选民小组长。第二天，龚品梅反革命集团分子黄华（神甫）就不许他们领圣体（宗教处罚的一种形式）。不久以后，混入残老院进行破坏活动的反革命分子傅友贞被政府判处管

制两年，在宣判大会上，徐宝山、丁晓成等揭露了傅友贞的罪恶，又被指为“得罪了天主”，被罚捧着大十字架，当众跪了两三小时。一九五三年十二月二十六日，龚品梅反革命集团分子在董家渡非法软禁和凶殴五个爱国教徒，并聚众殴打前往处理的公安人员。一九五五年七月六日，龚品梅的顾问张希斌在大通路堂私刑拷打和非法监禁教堂职工顾平生。

龚品梅反革命集团在宗教外衣的掩盖下，还破坏全国各地天主教的反帝爱国运动，并且指挥隐藏在一些地区的天主教组织内的反革命分子进行反革命活动。龚品梅反革命集团曾派出骨干分子到武汉市的天主教组织内向反革命分子刘和德介绍进行反革命活动的经验。武汉市的“公教青年”分子佩戴黄白两色袖章监视爱国教徒，不准爱国教徒领“圣体”的办法，就是向龚品梅反革命集团学习来的。

上海广大人民和天主教徒对龚品梅反革命集团的罪行表示极大的愤慨。龚品梅及其集团的首要分子被逮捕以后，全市人民和广大教徒热烈拥护，纷纷向政府控诉并揭露这一集团的罪行。

（根据一九五五年十二月十日《人民日报》）

材料二　全国人民团结起来，坚决、彻底、干净、全部地肃清一切反革命分子

（一九五五年七月二十七日在第一届全国人民代表大会第二次会议上的发言）

国务院第一办公室主任兼公安部长　罗瑞卿

我完全拥护中华人民共和国发展国民经济的第一个五年计划草案，完全同意李富春、李先念、彭德怀、郑子恢四位副总理和彭真副委员长的报告。

我想说一说我们实现社会主义建设计划的一个重要的保证——镇压反革命分子的活动。

当全国人民欢欣鼓舞地为创造我们未来的幸福而奋斗的时候，反革命分子所进行的活动恰恰相反。他们千方百计地破坏人民的财产，破坏社会主义的建设，妄想颠覆中华人民共和国，使我国仍旧退回到被压迫的、落后的、穷困的半殖民地半封建时代。因此，要容忍反革命分子的活动，就不能安全地进行社会主义的建设；要安全地进行社会主义的建设，就不能容忍反革命分子的活动。

我这样说，不否夸大了事实？那么，让我们从几个实例来看看最近时期反革命分子是怎样破坏着我们的建设吧。

一九五四年一月，安徽芜湖纱厂被反革命分子纵火烧毁二万三千多纱锭，损失一百六十余万元。

一九五四年六月，沈阳建筑工程局第三分公司职员蒋匪特务田玉昆，放火烧掉工地材料仓库的全部建筑器材和三幢宿舍，并把救火的工地中共支部书记张殿龙同志打昏。

一九五四年十月，上海石油批发站反革命分子龚阿宝，利用国庆节值班的机会偷将该站二〇二号油池打开，使石油流入通黄浦江的河沟，企图引起严重火灾。幸亏河沟事前已被堵塞，未酿巨祸，但石油已被放走二千六百多斤。

一九五四年十月，广州破获了一个以蒋匪特务吕薄冰为首的三十一名反革命分子的阴谋集团，这批反革命匪徒准备了铁锤、铁棒、石灰等凶器，计划伪装搭客，把民生轮船公司的民轮在航行途中劫往台湾。

一九五五年六月，陕西朝邑县胜利农业生产合作社的麦场被反革命分子纵火，登场的一百多亩麦子全被焚毁。

这些确凿无疑的事实，说明反革命分子对于我们的基本建设、工业、商业、运输业和农业，都在进行着疯狂的破坏。

反革命分子有许多破坏是通过一定的技术来进行的。

一九五四年三月，太原重型机器厂唯一的五吨大型汽锤遭破坏。这个汽锤可以锻造一吨以上的锻件，每天可以创造一万元的财富。

一九五四年三月，丰沙铁路二十号隧道发现顶部有巨大的空洞，工程师反革命分子董殿凯故意违反本人所熟知的施工规则，用废木料填塞，外涂灰浆，掩饰隐患，阴谋使隧道在通车的时候受震坍毁，企图造成难以预料的严重事故。

一九五四年七月，河北下花园煤矿第一矿，由于副矿长兼主管技术员三青团分子李德厚，故意采取错误的采掘办法，使瓦斯大量积聚，发生爆炸，牺牲职员工人三十八人，中毒一百五十六人，直接损失财产五十余万元。

一九五三年三月，某国防工厂助理工程师国民党分子张韵私改图纸，造成了废品和返修品八千四百件，装成的五百零九件武器试射时都不能准确发火。这不但是国家财产上的巨大损失，而且这种武器在战场上不能杀伤敌人，反而可能杀伤自己。

我们全国的工人、农民、知识分子和一切爱国的、善良的人们，为了发展生产，建设祖国，每一天，

每一月，每一年，付出了多少劳动，克服了多少困难啊！但是这些反革命强盗只要出一个坏主意，转眼之间就可以使多少宝贵的生命死亡，无数的财富化为灰烬。请看反革命分子为了破坏社会主义建设，凶恶毒辣到了怎样的程度！

或者有人以为反革命分子破坏社会主义建设，是因为他们反对社会主义，反对社会主义的国家，他们对于普通人民也许并不反对吗？事实证明这种想法是错误的。例如一九五四年夏天武汉的防洪斗争，这是关系所有居民的安全的，反革命分子可以不加破坏了吧？但是有个原蒋匪少校军官五级推土机司机李建勤，故意破坏修堤用的九吨推土机，使它七天不能推土。另一个国民党员地主分子电业局技工王杰英，在市内抽水的紧急时机故意烧毁变电所的变压器，使六十部抽水机停车十八小时。这一类的破坏事故在六月下旬到八月下旬竟发生了一百多起，其他放信号弹、制造谣言、煽动民工逃跑、乘机捣乱市场、在制造防汛器材中掺假骗钱等事件还不在内。

这些事实说明什么呢？这些事实说明，反革命分子在人民中间是绝对孤立的，他们同任何普通人都没有共同的利益。他们仇恨人民，仇恨人类，仇恨社会。"我几乎恨一切人"，胡风分子的这句话，代表了一切反革命分子的心理状态。

反革命分子虽然是一些亡命的强盗，但是他们是受着帝国主义和蒋介石匪帮鼓励和指使的，因此他们的活动远不限于破坏建设。他们还在妄想颠覆中华人民共和国，实现反革命的复辟。

反革命分子为了进行颠覆活动，竭力收买一些社会的败类参加他们的组织，并且用各种不同的名目来欺骗某些落后分子作他们的工具。据一九五四年河南、广东、湖南、江西、安徽、江苏、贵州、云南八省和上海市的不完全统计，共破获反革命集团案件八十三起，其中三十七起即有反革命分子一千零七十四名。香港蒋匪特务机关所谓"国民党中央执行委员会第二组"曾经给他们所派遣的一个特务分子许波平规定，发展到十五人，每月薪金港币一百元；发展到二十五人，每月二百元。这个人在半年内果然发展了十九个特务。我们大家都知道，胡风反革命集团也就是按这种"争取人、联络人"的方针发展起来的。

资产阶级中的不法分子为了抵抗社会主义改造而结成的一些秘密团体，在最近两年内比在"五反"时期是增加了，其中有些竟直接走上反革命的道路。例如一九五四年七月，上海祥仄锯木厂的老板周长明，竟纠合党羽，组织所谓"各界人民反共总会"，印发反革命传单。

潜伏在宗教团体内的反革命分子，披着宗教活动的外衣，也在进行着发展反革命秘密组织的阴谋。一九五三年五月和一九五四年三月，河北献县地区和永年地区破获了两起利用天主教名义进行叛乱活动的秘密组织，仅地洞、暗室、夹壁墙就查出了一百几十处，最大的地洞可容一百多人。

反动会道门也是反革命分子发展组织的一种重要方式。一九五五年一月，陕西省破获了一个"一贯道"化身的"中道"，仅反动道首就捕获了四百三十四名，挖出各式地洞、暗室一百零二处，缴获大批枪支、子弹、蒋匪党旗和其他反革命罪证。

反革命分子的颠覆活动的重要内容之一是把我国许多机密情报偷送给敌人。

例如：天津五达贸易行监理李芳五，在一九五三年九月亲去香港接受特务机关的训练和任务，负责给敌人调查中国人民解放军的番号、装备、调动，重工业厂矿的分布，通讯器材的管制状况等等；他不但利用自己的企业在天津成立"交通站"，而且还计划吸收他的哥哥和朋友在兰州和沈阳成立"交通分站"。

上海东华园制梅厂经理徐孟奎，一九五一年去香港加入特务组织，同年回上海后，在一年多的时间内，即向香港特务机关用密写方法报告军事和政治情报十余次，军事情报包括海军船舰停泊情况等。

蒋匪特务王砥中在一九五三年潜入广东，骗取了广东省建筑工程局设计公司技术员的职务，在半年中间给香港蒋匪特务机关送去了军事、政治、工程等情报二十多件，在工程情报中包括广州新建船坞的详细情报；此外，他还搜集了关于武汉造船厂、长江大桥等八项情报准备送出。

美国中央情报局派遣的特务黎英，在一九五四年三月潜入广州，也在半年中间给香港美国特务机关送去了有关广州驻军、高射炮阵地、飞机场和粤汉铁路运输情况等情报二十多件。

反革命分子在某些农村中认为有机可乘的时候还企图暴乱。

例如浙江东阳县在一九五四年十二月，反革命分子纠合匪徒百余人，自称"剿共司令部"，分路攻打象岗区青溪乡和宅口乡的人民委员会，青溪乡的正副乡长都被捆绑砍伤，幸经县公安部队赶到救出。

美国"自由中国运动总部"和蒋匪"总编府资料组"联合派遣的特务分子伍杰三在潜回安徽庐江家中后，就发展特务组织，搜集武器，企图利用一九五

四年秋季水灾的机会，到大别山建立所谓"游击根据地"。

一九五四年在山东菏泽出了七个"皇帝"，一九五五年三月又在河北张家口专区出了一个；这也是敌人组织暴乱的一种形式。

反革命分子另一项突出的活动是凶杀和暗害。

一九五五年二月十八日，沈阳西郊大榆树村蔬菜生产合作社财务委员李景云全家八口，被三个反革命富农分子杀死。

一九五五年五月三日，甘肃玉门原国民党区分部书记何志荣，由于怀恨家人反对他的反革命活动并强令他劳动，竟在夜间杀死两个弟弟、儿媳、侄儿、侄女，砍伤妻子，又跑到乡人民委员会企图杀死乡长和中共支部书记。

混入河北石家庄专区第一人民医院的反革命分子原国民党区分部书记王丕昌等三人，在一九五二至一九五四年内故意制造多次医疗事故，造成残废二人，死亡十人，内有中共县委书记一人。他们甚至得意忘形地对院内的共产党员说："你是共产党，我是国民党，你说怎办就怎办吧。"

但是反革命分子并不以杀害少数人为满足。一九五四年国庆节前夜，蒋匪保密局曾派它的行动处副处长姚恺如到香港，布置一个对广州的大规模的爆炸。姚匪从一九五四年六月起，就个别地选择、训练和派遣了特务十二名，完全由姚匪个别地指挥，个别地分配任务和供给炸药。这伙匪徒们所领到的爆破器材有美制烈性炸药、燃烧药、雷管等五十四盒。匪徒们计划在一九五四年国庆节实行爆炸，目标有国庆节的纪念会场、游行队伍、戏院、茶楼、工厂、仓库、油库、车站、桥梁、兵营、飞机场、政府机关等。

反革命分子的罪恶是说不完的。但是我想，从刚才举出的这些例子，已经可以看出他们的狰狞的面目了。

各位代表！对于这批穷凶极恶、灭绝人性的反革命匪徒，我们在座的任何人还能够加以容忍吗？任何善良的中国人，任何希望中国国家富强，社会进步，甚至只希望自己安居乐业的中国人，对于这批匪徒的滔天罪恶，还能够无动于衷吗？任何人听了这样骇人听闻的阴谋，还能够认为反革命分子不过是"几条泥鳅掀不起大浪"，因而安慰自己吗？

或者有人要问，在中华人民共和国成立以后，已经进行过大规模的镇压反革命运动和多次的社会改革运动，在这些运动中已经镇压了大批的反革命分子，为什么目前还有这样多反革命分子在活动呢？

毫无疑问，从镇压反革命运动和各种社会改革运动以后，反革命分子的活动已经受到了极大的打击，人民民主专政已经得到了极大的巩固。由于政府和人民群众的共同努力，反革命分子的阴谋活动，大部分在事前就受到了制止，一部分已经造成的破坏事件，一般地也能迅速破案。仅在一九五四年内，破获的特务间谍案件即达六百一十九起。但是我们决不能因此而自满。如上所说，反革命分子仍然造成了不少严重的破坏；而尤其重要的是，还有大批的反革命分子还在潜伏着，准备着制造更多的破坏。

当然，反革命分子在全国人口中只占极少数，愈往后还要愈少。但是在我们这样的六万万人口的大国里，反革命分子究竟不止几百个几千个。大家知道，反革命分子的唯一前途就是灭亡；但是我们也不能设想他们会在短时间内完全消灭。这是因为：

第一，我们要记着，只在六年以前，我国的大部分土地还是由反革命势力统治着的，反革命多年的统治留下的垃圾是不可能一下子完全扫清的。

第二，我们也要记着，反革命统治在我国大陆上虽然被彻底推翻了，但是蒋介石匪帮还在美帝国主义的保护下盘踞着台湾，帝国主义还在颠覆着我们，我国内部的反革命分子还在受着帝国主义和蒋介石匪帮的支持。美国助理国务卿罗伯逊曾在一九五五年二月十日美国众议院拨款委员会明目张胆地作证说："我们所希望的解决中国大陆问题的办法……是用促成内部瓦解的行动。"在美国政府的每年预算内，就公开地规定着专用于颠覆社会主义阵营各国的一亿美元的经费，其中并有五千万美元政府可以秘密使用，而不向国会报告。美国在我国周围设立了大批的间谍组织。很明显，他们的方针不是白定的，他们的钱不是白花的，他们的组织不是白设的。至于蒋介石匪帮进行特务活动所用的力量，更是大家所知道的了。

第三，我们还要记着，我国正处在阶级斗争剧烈的过渡时期。过去的未被镇压的反革命分子，或虽已判刑而已期满释放的反革命分子，在土地改革中受到打击的地主阶级分子，以及其他因为贪污、盗窃、伤害人命等各种罪行而受到正义的打击的分子，有许多人并没有就此安分守己，还在图谋报复；而在社会主义改造过程中，又有一部分资产阶级分子和富农分子拒绝改造，图谋反抗。

这样，就使得镇压反革命的斗争成为一个相当长时期的斗争。只要国内的阶级还存在，国外的帝国主义还存在，镇压反革命的斗争也就必然要存在。

一九五一年的镇压反革命运动得到了伟大的成绩，但是我们应该看到，那次运动的主要锋芒是对着公开的反革命分子，暗藏的反革命分子被发现和镇压的并不多，而敌人今天的主要活动方式却是暗藏的。由于中国共产党和中华人民共和国政府得到了广大人民群众的爱戴拥护，反革命分子在多数情形下不得不把自己伪装起来，以便于保护自己，并且力求钻到共产党、各民主党派、各人民团体、政府机关和人民解放军内部来进行破坏。前面所举的一些反革命活动的事例，大部分都是暗藏的反革命分子所进行的。各种暗藏的反革命分子在过去的镇压反革命运动中还没有受到充分的打击，这是反革命活动在最近期间显得嚣张的一个重要原因。

反革命分子这样嚣张地活动，我们究竟应该采取什么办法来对待呢？我们有两条道路可以选择。

一条是同他们妥协，实行和平共处。但是这一条他们不赞成，他们不肯跟我们和平共处。反革命分子的宗旨就是要消灭我们。有人说：应当对反革命分子宽大些，应当给他们出路。但是事实是相反的。我们对反革命分子历来实行镇压和宽大相结合的政策，今后也仍然要实行这个政策，反革命分子是懂得这一点的。而那些坚决的反革命分子并不因为宽大而受到感动，反而常常利用我们的过分宽大来作恶。前面说过的三青团分子李德厚，在一九五0年就曾因为瓦斯爆炸，被判处徒刑二年，缓期执行，在缓刑期满后被提升为副矿长。这还不算宽大吗？他还没有出路吗？他受了感动没有呢？他的"感动"的表现，就是再一次制造伤亡一百九十四人的爆炸！又有人说：反革命分子所以活动，还是因为我们工作中有缺点。但是人民看我们工作中的缺点和反革命分子看我们工作中的缺点是完全两样的，人民认为我们对反革命分子镇压得不坚决是最大的缺点，反革命分子却认为我们不让他们有反革命的自由是最大的缺点。玉门的反革命分子何志荣把自己一家人都杀了，因为他家里人不要他继续反革命，这难道能说是他家里人有缺点吗？那批在广州准备爆炸的特务并没有人去惹他们，可是他们却企图把广州人大批地炸死；那批暗藏在武汉防洪组织内的特务也没有人去惹他们，可是他们却企图把武汉人大批地淹死。大家请看，同反革命分子还能有什么和平共处呢？如果宣传同反革命分子和平共处，那究竟是对谁有利呢？

同反革命分子既然没有妥协的可能，在我们面前就只剩下另一条道路，这就是全国人民在共产党和人民政府的正确领导下团结起来，行动起来，为人民自己的安全和幸福，把一切反革命匪徒坚决、彻底、干净、全部地加以肃清！

为了肃清反革命分子，首先需要提高警惕。反革命分子能够暗藏下来，甚至暗藏到我们的政府机关、人民解放军、共产党、各民主党派和各人民团体中间，能够进行他们的各种危害活动，在很大的程度上都是由于我们的警惕性不高。在一九五一年镇压反革命运动以后，在许多人中间生长了一种极危险的麻痹自满情绪，以为反革命分子已经镇压得差不多了，天下已经太平了，这种麻痹自满情绪给敌人开了方便之门，机关用人制度不严，使坏分子容易钻进来并保持他的职位。国家的机密、经济上和技术上的要害保护得不好，让敌人有接近的机会。对敌人可能的破坏缺少戒心，以至有时在敌人的破坏计划已经露头的时候，还没有发觉和采取必要的行动。公安部门在这个方面犯过许多错误。许多地方的公安机关对于反革命分子的猖狂活动没有坚决镇压，引起群众抱怨说："反革命想复辟，'宽大无边'是不是也复辟了！"总之，许多同志缺少敌情观念，忘记了敌人的存在，忘记了或者不相信敌人随时随地都在找我们的空子准备袭击我们。因为这样，这些同志就在实际上否认了马克思主义的阶级斗争这一条最基本的原理，否认了现实政治中革命和反革命不能妥协这一种最基本的事实，因而不能不犯严重的错误。

为了说明我们有些同志在政治上麻痹到什么程度，让我在这里介绍一段反革命政治流氓的活动史。

有一个国民党员李万铭，历充蒋匪军二0七师文书、准尉政治干事，陕西安康人，现年二十八岁。一九四九年五月南京解放，李万铭伪称中央大学学生，混入人民解放军第二野战军军政大学学习。同年十月毕业后，伪造印信，混入常州市政府建设科任科员。随后又伪造印信到当时的苏南行政公署撞骗，被判处徒刑三年。一九五一年一月假释出狱。

这个骗子被释放以后更猖狂了。他伪造了第二野战军的介绍信到陕西，冒称是荣誉军人转业，居然被陕西省民政厅介绍给安康专署。这时他又伪造了党籍的证明信，并且被专署机关支部信以为真，因而不但骗取了专署民政科科员的职位和残废军人的证章，而且混进了共产党内。一九五一年十月，李万铭被派赴西安西北农学院学习。随后不久，他又想出更大的骗局，捏造了一个"历任红军连、营长和志愿军团参谋长"的履历，和第二野战军军政大学组织部要他"到中南局报到"的命令。这个荒唐的命令本来是容易识破的，但西北农学院党总支委书记竟当真给

他介绍到西北局转中南局，而中南局组织部也竟分配他到中南农林部，使他担任了中南农业科学研究所的秘书主任。以后又由于他的种种谎骗，升任中南农林部人事处副处长，党总支委书记，并且同一个女共产党员结了婚。

一九五三年九月，这个反革命骗子被调来中央林业部，林业部拟任为行政处长，他因为"患病休养"，尚未到职。在一九五四年十一月和十二月间，他伪造了一位高级将领给他的电报和"亲笔信"，说是某司令员要他"回十二军任参谋长兼三十五师师长"，并要他"火速乘飞机去兰州商谈军务"。林业部的同志真热心，毫不思索就给他买了飞机票，使他在一九五五年一月三日飞到了西安。他又找到原来的西北农学院党总支委书记，还想再到那里去鬼混两个月，以便弥缝眼前的欺骗，制造下一步的欺骗。但是这一次这位党总支委书记同志警觉起来了，他发现了他的马脚，这才由陕西省公安厅加以逮捕。

李万铭的骗术，说来是幼稚可笑的，但是他在一九四九年的半年中和一九五一年一月到一九五五年一月的四年中，跑过十几个城市，闯过十几个重要机关，竟然都一一蒙混过去了。这对我们是一个多么辛辣的讽刺！我们的许多同志的警惕性究竟到哪里去了呢？不是在睡觉吗？有些人到现在还认为我们的警惕性并不低，认为现在我们大声疾呼地要求提高警惕性是多事；那么，请问这样的同志怎样来解释李万铭事件的发生呢？这样的同志难道不正是李万铭等反革命分子所求之不得的吗？

我们要知道，李万铭事件决不是一件什么偶然的和孤立的"奇闻"，这是我们国家机关大批工作人员麻痹自满的表现，正是这种麻痹自满使许多反革命分子敢于为非作歹，杀人放火，如入无人之境！我想我们每个人都应该从这个事件得到教训，而公安部门尤其应该得到教训。我很希望我们中国也出一个果戈里，把李万铭以及被李万铭欺骗的麻痹分子搬到舞台上来，使公安工作者和全体人民都永远记住这样一件事，好比卧薪尝胆一般。

提高警惕性的教育必须用具体的事实来进行。我们必须时时刻刻用提高革命警惕性的任务来教育共产党员、青年团员，教育各民主党派各人民团体的成员，教育国家机关的全体工作人员，教育全国人民。只有这样，我们才能严密各种制度，堵塞各种可以给反革命分子利用的漏洞，才能及时地发现反革命分子而加以肃清。这是我们肃清反革命分子的最重要的前提。

为了肃清反革命分子，必须发动群众，使保卫治安的专门工作同群众斗争相结合。同反革命分子作斗争当然需要专门的工作，但是专门工作机关的人员究竟是有限的，他们不可能知道每一件事情，更不可能做到每一件事情。但是有了群众的合作，他们的地位和力量就完全不同了。大家知道，一九五一年的镇压反革命运动所以得到伟大的成绩，主要地就是由于人民群众的力量。过去几年中，许多反革命案件的破获，也是群众协助的结果。群众在眼睛亮起来以后有很高的积极性和无限的智慧，暗藏的反革命分子在这样的群众中间就很难暗藏下去，因此他们最怕群众起来同他们斗争。例如：对外贸易部查出了三个特务，其中一个特务王桐另外又发展了三个特务，并企图建立反动武装。地方工业部纺织局查出了一个反革命分子汪雨田，这个反革命分子不但窝藏了一个有血债的特务达六年之久，而且直到上月（六月）八日和二十五日，还把纺织局的全体工作人员一一加以评点，列了一个准备有朝一日逮捕问罪的"黑名单"！建筑工程部华北工程管理局财务处的群众，由于平日对该处的反革命分子钱荣灿已经掌握了若干材料，所以在一次小组会上就使他无法继续隐藏自己的本来面目。

问：你为什么说国民党时代生活好？

答：我在长辛店铁路上当会计主任，每月赚十袋洋面。

问：你怎么到的长辛店？

答：坐平汉路火车来的。

问：一九四五年平汉路火车不通你怎么能来？

答：我是一九四六年八月来的。

问：你平日不是常说一九四五年在北京结的婚吗？

答：……这个……这个……我要想一想……

就这样，钱荣灿再也答不上来了。他只好招认他过去所说的履历完全是捏造的，他原来是国民党铁道兵团的少校军官。

很明显，如果不是发动群众，这些黑暗的角落就不容易暴露，而反革命的细菌就会在里面滋长活动起来，危害我们的国家机关和人民的安全。

我们从前面的实例看到，反革命分子是有空必钻的，因此反对反革命分子的斗争必须在所有的组织中和全国人民中开展起来。有人说：我们的业务太忙，顾不上。问题是你顾不上整反革命，反革命分子可是顾得上来整你呀！又有人说：反革命分子在别处是有的，在我们这里没有。可是几乎所有查出反革命

分子的部门，原来也都以为自己的部门是干净的呀！因此，为了肃清反革命分子，特别是暗藏的反革命分子，必须把群众普遍地无例外地发动起来。

为了肃清反革命分子，必须坚持贯彻正确的政策，提高警惕性，发动群众，这些都是正确的政策。在这个基础上，还必须严格划清反革命分子的界限。毛主席给我们提出这样两句口号："提高警惕，肃清一切特务分子；防止偏差，不要冤枉一个好人。"这必须成为全国公安机关以及全国人民在镇压反革命斗争中的指南针。公安机关对于各种反革命案情必须进行充分的调查研究，掌握详细的材料和确切的证据，严格地遵守宪法和法律，防止错捕人，防止"逼供信"，做到既打击了反革命分子，又保护了好人。

前面已经说过，国家在处理反革命分子问题上的政策，仍然是镇压和宽大相结合。我们所说的坚决、彻底、干净、全部地肃清一切反革命分子，当然不是说把一切反革命分子的肉体上消灭掉，而是说不让一个反革命分子继续进行反革命活动。只有极少数罪大恶极的反革命分子才需要依法处以极刑。对于其余的反革命罪犯，大部分将实行劳动改造，使他们有重新做人的机会，这个办法在过去几年中已经卓著成效。对于罪恶比较轻微的人，则将采取就地教育的方法。我们要求一切犯罪分子向政府坦白地说明自己的罪过，并且帮助政府查清其他犯罪分子的事实。在这一方面，我们的原则是：抗拒者从严，坦白者从宽，立功者可以将功折罪。这就是说，除了犯罪者的犯罪情节轻重以外，我们还将根据他们在犯罪以后的表现，分别地决定给以严肃而又适当的处理。

各位代表！在我们伟大的祖国里，随着社会主义建设和社会主义改造事业的发展，随着镇压反革命的斗争的发展，人民的革命力量是在一天一天地不断地加强，而人民的敌人则是在一天一天地不断地被消灭。帝国主义者和蒋匪帮在过去每年都梦想他们在中国还有点什么"希望"便将受到前所未有的打击。但是我们要永远不自满，永远保持警惕。让我们全国各民族、各民主阶级、各民主党派、各人民团体一致团结起来，我们一定要在警惕中进行我们伟大的社会主义建设，并且完成我们伟大的社会主义建设！

（注：本文有所删节——编者）

八、万隆会议

背景介绍

第二次世界大战后，帝国主义势力受到严重削弱，殖民地人民民族民主解放运动蓬勃发展。许多亚洲国家摆脱长期的殖民统治，取得了国家独立。非洲人民为争取民族独立，反帝群众运动也日益兴起，黑暗的非洲大陆露出了曙光。

但是，帝国主义不甘心失败。在亚洲，美国政府积极纠集反革命军事集团，企图取代英法而重新置亚洲各国人民于奴役之中。印支战争刚结束，美国又在台湾海峡制造紧张局势，阴谋发动新的战争。亚洲和平安全受到新的威胁。在非洲，英法帝国主义为了维护殖民统治，一边疯狂镇压各地民族解放运动，一边利用地区、部族、宗教矛盾，实行"分而治之"的政策，或进行伪善的"改革"，分化瓦解民族解放运动。同时，苏美英法柏林外长会议和日内瓦会议上大国决定小国命运的形势和小国通过斗争赢得胜利的事实，引起亚洲许多弱小国家不满，激发了他们团结起来、互相支持、共同斗争、自己掌握自己命运的勇气和信心。他们决定联合起来，在维护世界和平与安全、在国际事务中发挥自己的作用。

材料：

- 万隆会议的召开
- 周恩来和万隆会议

材料一　万隆会议的召开

当柏林会议结束正在筹备召开日内瓦会议时，1954年3月，印度尼西亚政府提出了召开亚非各国会议的建议。4月28日至5月2日，与日内瓦会议召开的同时，印尼、缅甸、锡兰（斯里兰卡）、印度、巴基斯坦五国总理在科伦坡举行会议，具体讨论召开亚非会议的问题。12月28日至29日，五国总理根据亚非各国的愿望，再次要印尼政府开会，决定五国联合发起召开亚非会议，并向中华人民共和国政府和其它24个亚非国家发出邀请。

中国人民对召开亚非会议表示热烈欢迎和支持。中华人民共和国决定周恩来总理为中国代表团团长出席会议。

帝国主义和一切反动派对召开亚非会议极端恐

惧和仇视，企图阻止会议的召开。4月11日，当中国代表团包租的印度航空公司"克什米尔公主号"飞机从香港飞赴印尼时，被美蒋特务在机上安放的定时炸弹于中途炸毁，造成机上中国代表团8名工作人员、越南民主共和国代表团工作人员和波兰、奥地利记者各1人殉难。

但是，周恩来率陈毅等组成的中国代表团如期赴会，受到印尼人民和华侨的热烈欢迎。周恩来在机场发表讲话，表示：我们为召开亚非会议"付出了沉重的代价"，"但是和平友好的正义事业是破坏不了的。"我们相信：亚非会议一定会克服各种破坏和阻挠，对促进亚非各国之间的友好和合作、对维护亚非地区和全世界的和平作出有价值的贡献。

4月18日，亚非会议在万隆独立大厦胜利开幕（故称万隆会议），共29个亚非国家的340名代表出席会议。美国政府派出70多名记者到万隆活动，利用亚非各国社会制度和意识形态的不同及长期殖民统治造成的相互间某些隔阂，挑拨离间，制造纷争，特别是用"共产主义威胁"来挑拨各国同中国的关系，企图将会议引向歧途。

为粉碎美国政府等破坏会议的阴谋、保证会议成功，周恩来率中国代表团在会内会外进行了大量卓有成效的工作。19日下午，针对会议一般性发言中某些国家对中国内外政策的误解和非议，周恩来临时将准备好的发言稿改作书面发言，即席作补充发言。他全面阐述了中国的内外政策，明确指出：中国代表是来求团结而不是来吵架的，是来求同而不是来立异的；亚非绝大多数国家过去和现在都曾受过或仍在受着殖民主义造成的灾难和痛苦，寻找解决这些灾难和痛苦的办法，就是我们的共同基础；中国为避免会议陷入争论，决定将可以提出的台湾问题、中国在联合国的合法地位问题搁置不提，就是为了求同而存异；虽然与会各国思想意识、社会制度不同，但和平共处五项原则完全可以成为在我们中间建立友好合作和亲善睦邻关系的基础；宗教信仰自由各国皆然，中国信仰社会主义，但仍有其它各种教徒，这并未妨碍中国内部团结，也不应成为亚非国家大家庭中团结的障碍；中国决无颠覆邻邦政府的意图，也决不会利用华侨对所在国进行颠覆破坏；相反，美国正在颠覆中国，若有人不信，欢迎各国代表随时到中国参观访问。他呼吁：我们的会议应该求同而存异，为亚非国家的团结而努力①。

周恩来的发言，揭穿了美国政府制造与会国与中国不和的阴谋，解除了各国的疑虑和恐惧，使与会各国共同接受了"求同存异"的倡议，为会议的成功打下了基础。

4月22日，中国代表团利用会议之机，同印尼政府签订了关于解决华侨双重国籍问题的条约，妥善地解决了印尼华侨的双重国籍问题，以实际行动消除了许多有关国家对此的疑虑，也促进了会议的成功。

同时，针对某些国家代表提出的"台湾独立"的错误主张和对中美对峙造成远东紧张局势的担心，23日下午，中国、印度、缅甸等八国代表团长举行会议，讨论缓和远东局势特别是缓和台湾地区紧张局势的问题。周恩来在会上首先阐明了中国政府对台湾领土不可动摇的立场，同时声明："中国人民同美国人民是友好的。中国人民不要同美国打仗。中国政府愿意同美国政府坐下来谈判，讨论缓和远东紧张局势的问题，特别是缓和台湾地区的紧张局势的问题。"周恩来的声明既坚持了原则，又表现了为谋求亚洲和平、愿与美国和谈的灵活态度，使亚洲各国对中国的和平诚意有了更实际的了解。

美国政府破坏会议的各种阴谋遭到了破产。在"求同存异"的方针下，会议取得了圆满成功。4月24日，会议一致通过了《亚非会议最后公报》，就发展和加强亚非各国经济和文化合作、保障人权和自决、解决附属地人民问题、促进世界和平和合作等问题提出了共同的主张，并在和平共处五项原则基础上，提出了促进世界和平和合作的十项原则。亚非会议体现了亚非各国人民反对帝国主义和殖民主义、争取和维护民族独立、保卫世界和平和各国人民之间友谊的精神，历史上被称为"万隆精神"，受到世界上一切被压迫民族被压迫人民的拥护和支持。

亚非会议期间，周恩来根据中国和平外交的总政策，在和平共处五项原则基础上又提出了"求同存异"的方针，并取得了伟大胜利，进一步丰富和发展了中华人民共和国的外交政策。中国在亚非会议支持亚非各国人民争取民族解放斗争的实际行动，与亚非各国被压迫民族和人民结成了反帝反殖的国际统一战线，壮大了世界人民的革命力量，也牵制和制止了美蒋反动派在台湾海峡可能采取的战争冒险行动，从而为保卫祖国的社会主义建设、为缓和亚非紧张局势和维护世界和平作出了新的贡献。

（摘自《新中国四十年史》）

① 《亚非会议文件选辑》，第34—37页。

材料二　周恩来和万隆会议

运筹帷幄——毛泽东授权周恩来，对会议可能出现的复杂情况灵活应变

1955年1月15日，印度尼西亚总理沙斯特罗阿米佐约代表缅甸、锡兰（今斯里兰卡）、印度、印度尼西亚、巴基斯坦五个发起国致电周恩来，邀请中国参加4月将在万隆召开的亚非会议。

周恩来极其敏感地看到，这次会议不仅在亚非历史上，而且在现代国际关系史上都是划时代的创举，标志着亚非国家自己掌握自己命运的新的历史时代的来临。中国出席这次会议，正是打开新中国外交局面、增进国际交往和广交朋友的一个好机会。

2月10日，周恩来代表中国政府复电印尼总理，欣然接受邀请。

亚非会议的宗旨触犯了西方殖民主义者的利益，他们千方百计阻挠亚非会议的召开。美国一家大报《路易斯邮报》就曾毫不掩饰地承认道："美国希望根本就不召开亚非会议"。

在阻止会议召开的阴谋破产后，美国又企图利用亚非各国社会制度和意识形态不同所造成的隔阂大做文章，捏造新中国要"夺取亚非世界的领导权"，对远东地区已经"构成了尖锐、迫切的威胁"，极力增加这些国家对中国的疑虑和恐惧，使这次会议失败。到亚非会议召开的前一天，美国国务卿杜勒斯竟然公开要求会议"将设法谴责以武力实现国家野心的做法"的共产党政权。

为了妥善处理会议可能出现的变化多端的事态，使会议达到预期目的，从2月开始，周恩来即着手研究、制定参加会议的方针和策略，并于4月初向中央正式提出了参加亚非会议的方案。方案指出：我们在亚非会议的总方针应该是争取扩大世界和平统一战线，促进民族独立运动，并为建立和加强我国同若干亚非国家的事务和对外关系创造条件。

4月3日，国家主席毛泽东、全国人大常委会委员长刘少奇审核了中国参加亚非会议的全体人员名单。5日，毛泽东在颐年堂召集党和国家有关方面负责人刘少奇、周恩来、朱德、陈云、林伯渠、董必武、邓小平、彭真、陈毅、张闻天、王稼祥等开会，听取周恩来汇报参加亚非会议的准备情况，充分讨论并批准了周恩来主持制定的中国参加亚非会议的方案及其有关文件，并授权周恩来视会议情况采取灵活的应变策略和办法。

一周以后，新华社正式发布消息，宣布毛泽东主席根据全国人大常委会的决定，任命周恩来为中国出席亚非会议代表团首席代表，陈毅、叶季壮、章汉夫、黄镇为代表。

临危不惧——"克什米尔公主号"事件发生后的第五天，周恩来在险象环生中出现于雅加达玛腰兰机场

4月7日，周恩来拖着刚动手术、健康还未完全恢复的病体，率领中国政府代表团一行离京去广州。

4月11日，当中国代表团包租的印度航空公司星座式客机"克什米尔公主号"飞离香港启德机场约五小时后，在大纳士纳群岛附近的南中国海（东经107°59′38″、北纬3°53′12″）上空爆炸坠毁，中国和越南代表团工作人员以及随同前往的中外记者共11人全部遇难。由于周恩来应约出访缅甸，事先改变了出国路线，得以幸免于难。

在这以前，周恩来以他对敌情的特殊敏感，曾指示有关方面加强对敌情报工作。4月9日，周恩来在确知国民党特务准备在启德机场进行破坏活动后，指示外交部立即将有关情况通报英国方面。很快，香港政府在机场采取了防范措施，但因忽视了对飞机的安全检查，致使台湾敌特周驹得以在飞机上安放定时炸弹。

面对险恶丛生的局势，周恩来面无惧色，处之泰然。对他说来，身处危局险境的事何止一次！1937年4月25日，周恩来一行驱车由延安南下西安途中，在劳山附近遭土匪袭击，同行30余人仅幸存7人。但是就在第二天，他又赶到西安同国民党谈判，为抗日民族统一战线的形成作出了卓越贡献。

4月12日，我国政府就"克什米尔公主号"事件发表声明："这一不幸事件绝非一般的飞机失事，而是美国和蒋介石特务机关蓄意制造的谋杀。"英国和香港政府对这一不幸事件负有严重责任。并且要求英国方面彻底查处罪犯，将特务逮捕法办。同一天，周恩来正好收到邓颖超关心他和全体同志安全问题的来信。他立即写了回信，他在短信中深情地说道："感谢你的好意和诤言，现将来信捎回，免得失落。有这一次教训，我当更加谨慎，更加努力。"但是"文仗如武仗不能无危险"。

一封短信，寥寥数语，把周恩来一生都在忠实实践的崇高思想境界和盘托出。这就是他常说的："青山处处埋忠骨，何必马革裹尸还。""鞠躬尽瘁，死而后已。"

"克什米尔公主号"飞机事件发生后，周恩来一

直亲自过问和关心着破案和善后工作。在听取中国驻印度使馆参赞申健处理善后工作的汇报时，周恩来沉痛地说：历史将永远记住，烈士们是为亚非两大洲人民的友好合作和独立自由的事业牺牲的。他要申健把烈士骨灰盒留给他，由他带回北京。在八宝山烈士公墓，如今仍矗立着一个高高的纪念碑，上面镌刻着周恩来的亲笔题字："参加亚非会议的死难烈士公墓"。周恩来以他那丰富的斗争经验，终于促使香港政府在进行大量侦破工作之后发表公开声明，宣布对犯有谋杀罪的国民党特务周驹已经发出逮捕状，要台湾当局将已逃到台湾的这名罪犯送交香港政府处置。

4月14日，周恩来飞抵仰光，同缅甸、印度、越南、埃及和阿富汗领导人讨论"克什米尔公主号"飞机事件带来的影响和即将召开的亚非会议可能出现的形势等重要问题。

周恩来针对亚非各国领导人中普遍存在的疑虑和恐惧情绪，冷静分析了召开亚非会议的有利条件，和悦地指出：敌人对会议搞示威性破坏，并不说明他们强大，恰恰说明他们害怕我们召开亚非会议，只要各国从彼此的根本利益上去求大同，只要用已经开始深入人心的和平共处五项原则和亚非国家的精神反击殖民主义的挑战，亚非会议一定会成功。

4月16日，周恩来率领中国代表团由仰光飞抵雅加达。在飞经新加坡上空时又遇雷雨，无法穿越，被迫暂时降落到与我国还没有外交关系、国民党特务活动比较猖狂的新加坡的机场上。中国代表团没有按时到达雅加达，几乎急坏了中国驻印尼使馆的同志，不安的气氛笼罩在人们心头。

下午6时，中国代表团的专机终于徐徐降落在雅加达玛腰兰机场，当周恩来出现在机舱门口时，欢迎的群众爆发出了雷鸣般的欢呼声。

一平风波——周恩来在会议出现分裂危机的情况下发言："中国代表团是来求团结而不是来吵架的。……"

4月18日上午，亚非会议在气候宜人的"花城"万隆隆重开幕。

开幕式后，各国代表相继发言。会议充满着友好与和睦。但是，从下午最后一个发言起到19日，会议出现了分歧和矛盾，有些代表或因偏见，或因受到挑唆，或因不明真相，偏离会议议程；有的攻击共产主义是一种"颠覆性的宗教"；有的指出中国在边境省份设置自治区意味着共产主义对邻国的颠覆，并提出了华侨双重国籍等问题，会场气氛突然紧张起来。

会场上，各国代表的目光始终注视着周恩来，有的为此幸灾乐祸，有的同情和焦虑。很多人由此断定会议已经出现不可避免的分裂危机。周恩来当机立断，决定将原来的发言改为局面报告散发，而利用休会的短暂时间另起草一个补充发言稿。

休会后，他赶紧对自己的翻译浦寿昌说："你字写得快，我口授补充发言，你给我记下来。"他一句接一句地讲着，浦寿昌飞快地记着，周围二片肃静，只听见沙沙沙的写字声。不一会儿，一篇2000多字的从内容到文字都极其精彩的即席讲话稿就出来了。

当报名发言的各国代表几乎都讲完了的时候，大会主席宣布："我现在请中华人民共和国的代表发言。"会场响起了一阵热烈的掌声。这时，周恩来从容地走上讲台，他在作了简要说明之后转入正题，第一句话就指出："中国代表团是来求团结而不是来吵架的。"顷刻间，会场一片肃静，全场都在屏息聆听周恩来下面的发言：

"我们共产党人从不讳言我们相信共产主义和认为社会主义制度是好的"。"但是，在这个会议上用不着来宣传个人的思想意识和各国的政治制度"。"中国代表团是来求同而不是来立异的"。我们之间的共同之处，就是我们"都曾经受过、并且现在仍在受着殖民主义所造成的灾难和痛苦"。因此，我们"很容易互相了解和尊重、互相支持，而不是互相疑虑和恐惧、互相排斥和对立"。

接着，周恩来解释道：所谓认为中国没有宗教信仰自由、害怕中国进行"颠覆活动"和中国的"共产主义威胁"等，是不存在的。这是因为：

首先，"不同的思想和社会制度"，"并不妨碍我们求同和团结"。"我们亚非会议既然不要排斥任何人，为什么我们自己反倒不能互相了解，不能友好合作呢"？

次之，"中国是有宗教信仰自由的国家"。"我们共产党人是无神论者，但是我们尊重有宗教信仰的人"。不同的信仰，"并不妨碍中国内部的团结"，"中国代表团中就有虔诚的伊斯兰教的阿訇"。

第三，中国人民"经历了近三十年的艰难困苦"，"最后才选择了这个国家制度和现在的政府。""我们反对外来干涉，为什么我们会去干涉别人内政呢"？"华侨双重国籍问题是旧中国遗留下来的"，但是新中国"准备与有关各国政府解决华侨的双重国籍问题"。至于说"在中国境内有傣族自治区"，便是"威胁了别人"，这是不能成立的。因为"他们既然存在，我们就必须给他们自治权利。好象缅甸有掸族自治邦

一样，……如何能说威胁邻邦呢”？

周恩来宣布：为了不使会议争论，中国决定不在会上提出“解放自己领土台湾和沿海岛屿”以及中国“在联合国的合法地位问题”，尽管中国的要求完全“是正义的”。

最后，他用诚恳而亲切的语言说“我们是容许不知真相的人怀疑的。中国俗话说‘百闻不如一见。’我们欢迎所有到会的各国代表们到中国去参观，你们什么时候去都可以。”

周恩来的话音刚一停住，会场里立刻就爆发出长时间掌声与欢呼声，整个会议大厦为之沸腾了。主持会议的印尼总理沙斯特罗阿米佐约，还有印度总理尼赫鲁、缅甸总理吴努等各国代表纷纷离开座位，去同周恩来握手。与会代表，包括最初对中国持不友好态度的代表都称赞周恩来的“这个演说是出色的，和解的，表现了民主精神”。5月4日，一位目睹会场情景的美国记者，在一篇专题报道中对周恩来的这个发言评论说：“周恩来的发言是对中国和解态度的绝好说明，其外交技巧已登峰造极，它是两天公开会议的高潮。”

再平风波——周恩来在会议“几乎已经陷入僵局的时刻脱颖而出……排难解纷，平息争端

会议进入实质性讨论后，一只无形的黑手要把会议拖向相反的方向。从20日傍晚开始，会议再次掀起波澜。有的代表节外生枝，把共产主义称之为“新式殖民主义”。当有的代表提出提案要求以和平共处五项原则为亚非国家相互关系的准则时，有的代表则以种种理由表示反对，并提出了针锋相对的提案。

两种意见争论激烈，会场气氛紧张异常。许多代表目睹这一僵持局面，认为会议再也达不成什么协议了。

23日上午，周恩来再次发表了被某些代表所说的“亚非会议上最重要的讲话”，他说：与会各国代表都是“一致呼吁和平”的，既然谈和平和合作，亚非29国就应该首先“撇开不同的思想意识，不同的国家制度”等问题，在亚非地区“进行国际合作，求得集体和平”。中国“不赞成和平共处五项原则的国家一天天多起来”，但是考虑到“在座的有些代表说和平共处是共产党的名词，那么我们可以换一个名词，而不要在这一点上发生误会”。“在联合国宪章的前言中有‘和平相处’的名词，这是我们应该同意的”。至于“五项原则的写法可以加以修改，数目也可以增减，因为我们所寻求的是把我们的共同愿望肯定下来，以利于保障集体和平”。这几句话，无疑成为消除障碍的最关键的几句话。

接着，周恩来提出了中国代表团起草的议案。这个议案将连日来各国代表发言中能为大家所同意的共同点，归纳成七项原则。即“(1)互相尊重主权和领土完整；(2)互不采取侵略行为和威胁；(3)互不干涉和干预内政；(4)承认种族平等；(5)承认一切国家不分大小一律平等；(6)尊重一切国家的人民有自由选择他们的生活方式和政治制度的权利；(7)互不损害。”并采纳日本代表团的建议，将议案定名为《和平宣言》。

周恩来的发言吸引了会场内的每一个人，为会议达成一致通过的最终协议扫清了道路。各国代表经过反复磋商，终于制定并通过了包括和平共处五项原则全部内容的关于《国与国之间和平相处友好合作的十项原则》。有人为此感慨地称许说：周恩来在会议“几乎已经陷入僵局的时刻脱颖而出，成为会议明星，成为排难解纷，平息争端，带来和平的人物”。

广交朋友——频频的会外接触与赤诚交往，周恩来吸引了所有人的注意力，几乎与所有会议代表团团长“建立了友谊，成了好朋友”。

亚非会议为所有与会国家提供了自由接触的机会。不管是大国还是小国、建交的还是没有建交的、友好的还是不友好的，周恩来都想方设法地与之接触，探讨相互间所关心的重大问题，吐肺腑之言，消除隔阂和疑惧。频频的会外接触与交往，使周恩来结识了几乎所有国家的代表团团长，并且收到了显著效果，其中有很多团长包括最初有对立情绪的，都同周恩来建立起了友谊，当年在亚非会议上以滔滔辩才而出名的菲律宾代表团团长罗慕洛，在亚非会议召开30周年前夕接受《人民日报》驻纽约记者采访时，深情地说：亚非会议上，我发表了反对共产主义的长篇演说，可是周恩来不但没有和我争论，而且还主动和我在会外进行深入的讨论，使我常常地感动。虽然当时“菲律宾同中国还没有建交，而我和周恩来从那时起就建立了友谊，成了好朋友”。

亚非会议所取得的最重要的成果中，有两件是在会外取得的。

其一，经过平等协商，在友好合作的基础上，签订了《中华人民共和国和印度尼西亚共和国关于双重国籍问题的条约》，为新中国同其他国家解决华侨双重国籍问题树立了典范。缅甸总理吴努会后对美国《新闻周刊》的记者感叹地说：我深信中国没有领

土野心，中国最大的愿望就是求得和平。相反，中国却受到了美国赤裸裸的公开进行颠覆之害。

其二，消除了一些亚非国家在台湾问题上的误解和疑虑，台湾自古以来就是中国领土。周恩来明确表示中国不要求会议就这个问题进行讨论。因为，那样"就很容易使我们的会议陷入对这些问题的争论而得不到解决"。但是，在会外，周恩来毫无隐讳地同关心这个问题的国家代表团深入交换了意见。他指出：一、中国人民解放台湾是行使自己的主权，争取领土完整和完全统一。因此，这是内政问题。二、美国侵占台湾，干涉中国内政，造成了台湾地区的紧张局势。因此，这是国际问题。现在的问题，首先是如何缓和和消除台湾地区的紧张局势。巴基斯坦总理问道：和平解放台湾后是否可以委任蒋介石为一将军？周恩来笑答：完全可以。

4月23日，周恩来发表简短声明："中国人民同美国人民是友好的。中国人民不要同美国打仗。中国政府愿意同美国政府坐下来谈判，讨论和缓远东紧张局势问题。"顷刻之间，周恩来讲话和声明震动了万隆，波及到全世界，获得了亚非各国和世界舆论的欢迎和支持，一些亚非国家在台湾问题上的误解和疑虑完全消除了，并导致了中美大使级谈判，为国际紧张局势的和缓作出了举世公认的重大贡献。

从17日抵达万隆到24日会议闭幕的八天中，一次又一次的会议和事务工作，已经耗去了周恩来相当多的时间，再加上频频的会外接触、交往，使他每天只有两三个小时的睡眠，睡觉总时间没有超过20小时，有时甚至连吃饭的时间都没有。他这种忘我工作的精神常常地打动了随行的陈毅，他曾经觉悟而又风趣地对周恩来说："总理呀，我对你非常佩服，我不但工作不如你，我熬夜也不如你！"会议结束后，周恩来千叮万嘱身边的工作人员，回国后不要把这一情况告诉久病中的邓颖超，说所欠的睡觉帐回去后他将补上。其实，他并没有兑现过。周恩来逝世后，这位同志才将这一情况告诉了邓颖超。

亚非会议的胜利成果，使帝国主义在政治上孤立、经济上封锁新中国的企图遭到破产。周恩来这个中国革命神话般的领袖人物，作为新中国的优秀代表，吸引了所有人的注意力。一位外国记者报道说："只要他出现在哪里，哪里就有欢呼和掌声。"一位美国记者感慨地在他的报道中惊呼道：人们都为他发疯了！"

5月7日，周恩来一行乘坐的专机，满载着向全国人民汇报的累累果实，在和煦的阳光下，徐徐降落在北京首都机场。党和国家领导人刘少奇、陈云、林伯渠、董必武、邓小平、李济深、郭沫若、贺龙、李先念等早已等候在那里了。

九、国家机关工作人员全部实行工资制

背景介绍

在过去长期革命战争中，工作人员一律实行供给制待遇，从各级领导干部到普通工作人员，都过着几乎一样或者差别极小的军事共产主义式的生活，这种制度和当时十分艰苦的战争环境，极端困难的物质条件是相适应的，对克服当时的财政困难，保障战争胜利起了巨大的作用。但是，解放后，随着国民经济的恢复和发展，这种制度已不适应新形式的要求，不符合社会主义按劳分配的原则，因而需要用新的制度来代替。此外，早在建国初期，我们对大量留用人员维持着原来的工资待遇，已经出现了供给制和工资制两种制度并存的不合理的局面。1952年，为了适当提高供给制待遇的工作人员的生活水平，决定发给他们一定数量的津贴。但这种津贴的数目不大，一般说来，他们的收入仍然比工资待遇人员的收入少得多。

材料：

- 国家机关工作人员实行工资制
- 国务院发布"关于国家机关工作人员全部实行工资制和改行货币工资的命令"

材料一　国家机关工作人员实行工资制

为了解决国家机关工作人员生活待遇不合理问题，国家决定从1955年起全部实行工资制，结束工资制与供给制并存的局面。为了统一和改进国家机关工作人员的生活待遇制度，国务院于1955年8月31日，发布了"关于国家机关工作人员全部实行工资制和改行货币工资制的命令"。命令规定，为了实行"按劳取酬"和"同工同酬"的原则，自1955年7月1日起，将现在国家机关中一部分工作人员实行的包干制待遇，一律改为工资制待遇，废除工资分计算办法，以统一国家机关工作人员的待遇制度，有利于推进建设社会主义的事业。为此，颁发了"国家机关工作人员工资标准表"，"全国各地物价津贴表"和

"关于某些特殊地区工作人员实行实物供应的决定"。国家机关工作人员工资标准分为29级，最高一级649.6元，最低29级为21元，最高为最低的31.1倍。命令还规定，全部实行工资制待遇后，工作人员个人及其家属的工作生活费用，都应由个人负担。为此，同时还发布了中央国家机关工作人员居住公家房屋、使用公家家具、用水用电和送子女入托等收租收费的暂行办法，并责成各省、自治区、直辖市人民委员会参照这些办法，结合各地具体情况，分别制定各项收租收费办法，在各该管辖区发布施行。

（摘自《中共党史导读》）

材料二　国务院发布"关于国家机关工作人员全部实行工资制和改行货币工资的命令"

为了统一和改进国家机关工作人员的生活待遇制度，国务院于八月三十一日发布"关于国家机关工作人员全部实行工资和改行货币工资制的命令"。

命令规定：为了实行"按劳取酬"和"同工同酬"的原则，自一九五五年七月份起，将现在国家机关一部分工作人员中实行的包干制待遇，一律改为工资制待遇，以统一国家机关工作人员的待遇制度，并有利于推进建设社会主义的事业。

命令规定：全部实行工资制待遇后，工作人员个人及其家属的一切生活费用，都应由个人负担。现行的包干费、老年优待费、家属招待费、病员伙食补贴、回家旅费、妇女卫生费、生育费、保育费、保姆费、儿童医药费、公费生待遇、一供一薪（即一方供给制待遇，一方工资制待遇）的工作人员子女教养补助费以及行政费开支标准中有关工作人员子女入学学杂费和宿舍费等项规定，都从一九五五年七月份起废除。

命令规定：全部实行工资制待遇后，凡工作人员住用公家房屋、使用公家家具、用水用电、子女送托儿所等，应一律缴租、纳费。国务院已制定中央国家机关的各项收租、收费办法和宿舍取暖补贴办法，随命令发布；并责成各省、自治区、直辖市人民委员会参照中央国家机关的办法，综合当地具体情况，分别制定各项收租、收费办法，在各该辖区发布施行。

命令规定：自一九五五年七月份起，在国家机关及所属事业单位废除工资分计算办法，改行货币工资制，将国家机关工作人员的工资标准表修订为货币工资标准表；同时，为了解决各地区之间存在的物价差额，制定物价津贴表，一并发布。

命令规定：为了符合"同工同酬"的原则，自一九五五年十一月份起，取消部分工作人员的"保留工资"（即有些工作人员调动工作后，保留了原来的较高的工资标准）。命令还规定：有些人因取消保留工资，生活上确有困难的，或者有些人由供给制待遇改为工资制待遇后，因多子女而生活上确有困难的，可用机关福利费予以补助。

与发布"关于国家机关工作人员全部实行工资制和改行货币工资制的命令"的同时，为了保证某些交通不便、物资缺乏地区工作人员的生活需要，还发布了"关于某些特殊地区工作人员实行实物供应的决定"，自一九五五年十月份起实行。

人物春秋

高岗

高岗(1902—1954)陕西横山人。1926年参加中国共产党。1927年至1931年,在国民党西北地方部队中秘密开展兵运工作,发动武装起义。1932年1月任陕甘工农红军游击队队委书记。1933年8月任陕甘边区临时总指挥部政治委员,11月后,任红二十六军四十二师政治委员,红二十六军政治委员,是陕甘红军和革命根据地的创建人之一。1935年2月,为了统一陕甘和陕北两块革命根据地党和红军的领导,成立了中共西北工作委员会和西北革命军事委员会,他任西北革命军事委员会副主席兼总政治委员。9月,红二十五军与红二十六军、二十七军会师成立红十五军团后,任军团副政治委员。1938年5月任中共陕甘宁边区党委书记,1939年1月在陕甘宁边区参议会第一次会议上被选为参议长。1941年初任中共陕甘宁边区中央局书记。同年5月,中共陕甘宁边区中央局与中共西北工作委员会合并组成中共中央西北局后,任西北局书记,为建设陕甘宁边区作出了贡献。抗日战争胜利后,奉命赴东北,1945年11月任北满军区司令员。1946年6月任中共中央东北局副书记、东北民主联军副政治委员,1947年底任东北人民解放军第一副司令员兼副政治委员。为建立和巩固东北根据地作了一些有益的工作。1949年后任中共中央东北局书记、东北人民政府主席、东北军区司令员兼政治委员。中华人民共和国成立后任中央人民政府副主席,1952年11月被任命为中央人民政府计划委员会主席并兼东北行政委员会主席。从1949年起开始进行反党阴谋活动。1953年调到中央工作后,与饶漱石结成反党联盟,阴谋分裂党、篡夺党和国家的最高权力。在其反党阴谋被中共中央察觉并于1954年2月七届四中全会上受到揭露和批判后自杀。1955年3月,在中国共产党召开的全国代表大会上,通过了《关于高岗、饶漱石反党联盟的决议》,开除了他的党籍。

饶漱石

饶漱石(1903—1975)江西临川人,1923年加入中国共产主义青年团。1925年加入中国共产党。历任共青团北满省委书记,上海工会联合会党团书记,中华全国总工会党团书记。抗日战争时期,历任中共中央东南局副书记、华中局副书记、代理书记,新四军政委,1945年6月当选为中共第七届中央委员。是年底任新四军兼山东军区政治委员。解放战争期间,任第三野战军政委兼华东军区政委、中共中央华东局书记,中华人民共和国成立后,任中华人民政府委员、华东军政委员会主席、中共中央华东局第一书记、中共中央组织部长。后同高岗阴谋分裂党中央,篡夺党和国家最高权力,1954年2月在中共七届四中全会上受到批判。1955年被开除出党。1975年3月病死。

李富春

李富春(1900～1975)湖南长沙人。1919年到法国勤工俭学,不久参加旅法青年的进步组织工学励进会(后改称工学世界社),积极投入留法学生的革命活动。1921年加入中国社会主义青年团,1922年加中国共产党,曾是中共旅欧总支部领导成员之一。1925年初赴苏联学习,同年7月回国参加北伐战争,任国民革命军第二军副党代表、政治部主任、中共江西省委委员、代理省委书记等职。1927年第一次国内革命战争失败后,在国民党统治区坚持地下革命斗争,历任中共江苏省委宣传部长、代理省委书记。1931年到达中央革命根据地,任中共江西省委书记。1934年长征开始后,任中国工农红军总政治部副主任、红三军团政治委员后代理红军总政治部主任,曾参加红军长征的具体领导和组织工作。1935年1月,在遵义会议上坚决拥护毛泽东的正确主张。

1936年7月任中共陕甘宁省委书记。抗日战争爆发后，历任中共中央组织部副部长、中共中央秘书长、财政经济部部长、中央办公厅主任等职，在党的组织工作和财经工作中做出了成绩，特别在参与领导根据地大生产运动时期，一再显示了他的领导才干，对克服由于日本帝国主义和国民党反动派的军事进攻和经济封锁造成的严重经济困难，巩固和发展抗日民主根据地发挥了重要作用。这个时期他还任延安自然科学院院长，对发展根据地科技事业付出了心血。抗日战争结束后，被派到东北工作，历任中共中央西满分局书记、东北局常委、副书记、东北人民政府副主席、中国人民解放军东北军区副政委等职，参加了开辟和建设东北根据地的领导工作，保证了东北解放战争的胜利，并在东北解放后，积极组织东北工业基地的恢复与建设，支援了全国的解放战争。中华人民共和国成立初期，任政务院财政经济委员会副主任、重工业部部长，为国民经济的迅速恢复做了重要的工作。1953年4月任国家计划委员会副主任。1954年9月任国务院副总理兼国家计划委员会主任。1958年6月任中共中央财经小组副组长，1959年又兼任国务院办公室主任。在全面开展社会主义建设时期，他和周恩来、陈云、邓小平等一起，主持全国的计划工作和财经工作，组织编制国民经济发展计划，参与国民经济建设的一些重大方针政策的制订，为中国的社会主义改造和社会主义建设作出了卓越贡献。在中国共产党第七、八、九、十次全国代表大会上，均当选为中央委员，在八届一中全会上，当选为中央政治局委员，在八届五中全会上当选为中央书记处书记，在八届扩大的十一中全会上当选为中央政治局常委。1975年1月9日在北京病逝。

罗瑞卿

罗瑞卿(1906—1978)，中国无产阶级革命家、军事家，中国人民解放军的杰出领导人之一。四川南充人。1923年，考入南充中学读书。在该校学习期间，因参加党所领导的革命斗争，遭到出钱供其上学的外祖父反对，终至决裂。1926年6月，离家出走，踏上了艰难的革命征途。10月，由成都抵重庆，经任伯芳介绍，加入中国共产主义青年团。后到黄埔军校武汉分校(即武汉中央军事政治学校)学习。1927年5月，夏斗寅叛变时，武汉中央军校的学生改编成中央独立师，前往平叛。罗瑞卿参加了这次战斗。

1927年7月，汪精卫叛变革命。武汉中央军校的学生奉命前往南昌，准备参加南昌起义。但行至途中，即被国民党军队包围缴械，学生被遣散。当时，他在军校的同学潘先知等劝其参加改组派(即第三党)，遭到他的断然拒绝。不久，他终于和党组织取得联系，并由团转党，成为中国共产党正式党员。此后，他便在上海从事党的地下工作。

1929年，罗瑞卿被派到中央革命根据地，任中国工农红军大队长和支队党代表。不久，又任红四军第四纵队参谋长、第二纵队政治部主任、红四军第十一师政委等职。1931年5月，他和师长曾士俄率红四军第十一师，参加了第二次反"围剿"作战。在观音岩战斗中，他的腮部被子弹打穿，负了重伤。1932年，罗瑞卿升任红四军政委，同兄弟部队一起消灭了国民党张贞全师，攻占闽南重镇漳州。5月，调任中国工农红军第一军团保卫局局长。

1934年1月，在第二次全国工农兵代表大会上，罗瑞卿当选为中华苏维埃共和国中央执行委员会委员。10月，随中央红军参加二万五千里长征，任红一军团保卫局局长、红三军团政治部主任和红一方面军保卫局局长等职。

1936至1939年间，罗瑞卿任中国人民抗日红军大学教育长，中国人民抗日军事政治大学教育长、副校长等。他积极贯彻执行毛泽东制定的教育方针，为各抗日根据地输送了大批干部，为党培养了大批军政人材。西安事变发生时，党中央派罗瑞卿到西安，任红军代表团副团长。他积极协助中共中央代表周恩来、博古、叶剑英对东北军和西北军进行工作，为西安事变的和平解决作出了贡献。

1939年，罗瑞卿率领几千名抗大和延安其他学校的学员，东渡黄河，深入敌后，把抗大转移到太行山。1940年，罗瑞卿被调离抗大，任八路军野战政治部主任，和彭德怀、左权等一起指挥八路军同日本侵略者作战。此外，他还担任过中共中央北方局委员等职。1945年4月，在中国共产党第七次全国代表大会上，当选为中共中央候补委员。

1946年初，罗瑞卿在叶剑英的直接领导下，任军调处执行部中共方面代表团参谋长，贯彻执行了党中央关于和平谈判的方针和策略，同美蒋反动派进行了机智勇敢的斗争。

解放战争时期，罗瑞卿任晋察冀军区副政委兼政治部主任，中共晋察冀中央局副书记，晋察冀野战军政治委员，华北军区政治部主任兼第十九兵团政

委等职。他认真贯彻执行毛泽东军事路线和作战方针，先后参加指挥张家口保卫战、清风店战役、解放石家庄战役、太原战役、平津战役等著名战役，为打倒蒋介石，解放全中国建立了不朽功勋。

罗瑞卿不仅是优秀的军事指挥员，而且也是人民解放军优秀的政治工作领导干部。他担任红军、八路军和中国人民解放军的高级政治工作领导职务，在长期的革命战争中，积累了丰富的政治工作经验。1938年，他写的《抗日军队中的政治工作》一书，总结了从井冈山时期以来红军政治工作经验。1940年9月，他写的《野战政治部对百团大战的政治工作总结》一文，总结了八路军在百团大战中的政治工作经验。1947年3月，他在晋察冀军区政治工作会议上，作了《如何加强军队政治工作问题》的报告，总结了人民解放军许多新的政治工作经验。

新中国成立后，罗瑞卿任政法委员会副主任，国务院政法办公室主任，人民革命军事委员会委员，国防委员会委员，公安部部长，公安军司令员兼政委，北京市公安局局长，中央公安干部学校校长，中央人民公安学院院长，国务院副总理，国防部副部长，国防委员会副主席，国防工业办公室主任，中共中央军委秘书长，中国人民解放军总参谋长，第一、二、三届全国人民代表大会代表，第五届全国人民代表大会常务委员会委员等职。1955年9月，被授予中国人民解放军大将军衔。1956年9月，在中国共产党第八次全国代表大会上，当选为中共中央委员。1962年9月，在中共八届十中全会上，被增选为中共中央书记处书记。

罗瑞卿主持政法、公安工作期间，对加强我国的社会主义法制建设，对建立一支无产阶级的公安、政法干部队伍，对加强对敌斗争，保卫我国的社会主义革命和社会主义建设的顺利发展，都作出了重要的贡献。他在主持总参工作期间，对加强党对军队的绝对领导，对发展国防尖端武器，对建设一支强大的陆军、空军和海军，巩固我国的无产阶级政权，都作出了重要的贡献。

罗瑞卿曾对林彪的资产阶级军事战线作过坚决的斗争，因此，遭到林彪的诬陷和迫害。1966年5月，林彪在中央政治局扩大会议上，对罗瑞卿进行恶毒的攻击和污蔑。在这次会议上，彭真、罗瑞卿、陆定一和杨尚昆被错误地打成"彭罗陆扬反党集团"，并撤销了他们的职务，林彪反革命集团在精神上和肉体上对罗瑞卿进行了残酷的折磨和摧残。他们乘罗瑞卿摔伤左腿的机会，强行截掉了他的伤腿。"九一三事件"后，罗瑞卿恢复了工作。1975年，担任中央军委顾问。但这时他又遭到"四人帮"的迫害。打倒"四人帮"以后，党中央为罗瑞卿彻底平反，恢复名誉，并任命他为中央军委常委兼军委秘书长。1977年8月，在中国共产党第十一次全国代表大会上，又重新当选为中共中央委员。1978年8月，在联邦德国治病时不幸逝世。

邓子恢

邓子恢(1896—1972)，中国无产阶级革命家，闽西革命根据地和红军的主要创始人之一。

邓子恢，福建龙岩人。1913年，考入龙岩县中学(后改名福建省立第九中学)，在校四年。1917年2月，考上龙岩县政府公费留日生，东渡日本，在东京东亚补习学校学习；后因公费不够开支，家庭又无力补助，被迫于1918年4月辍学归国。同年底，到江西崇义县他堂兄经营的杂货店当店员，历时九年。

1921年春，邓子恢从江西崇义回到家乡，在桐风小学担任短期小学教员。他联合本县青年，组织奇山书社，宣传新思想，会员前后共达二百多人。1922年，邓子恢看到《向导》，知道中国已有共产党组织，即写信给陈独秀，要求加入共产党，但未得答复。1923年9月，创办《岩声》报，并撰写大量文章，揭露军阀官僚黑暗统治，热情传播马列主义。1925年秋，经友人介绍，加入国民党，并先后在龙岩、崇义发展了一批国民党员；后成立崇义县杰坝区国民党党部，任常务委员。1926年12月，经中共崇义县支部书记陈赞雍介绍，加入中国共产党。

入党后，邓子恢在崇义县杰坝圩从事农民运动。1927年5月，他和陈赞雍领导农民进城，举行五一示威；逮捕了崇义县的反动县长，并成立了崇义县临时行政委员会。陈赞雍任主任委员，邓子恢等任委员。不久，被国民党反动派通缉，潜回龙岩，和郭滴人等恢复了国民党龙岩县党部，邓子恢任秘书，郭滴人任组织委员，在共产党内，他则担任中共龙岩县委宣传部长。他们利用国民党县党部这个合法机关，积极开展农民运动，在全县三分之二的地区成立了农民协会。

1928年阴历2月，邓子恢领导龙岩县后田篆农民举行暴动，成立闽西第一个游击队，开展游击活动。不久，调任中共上杭县委宣传部长。后又调永定县工作。7月，根据中共福建省委指示，成立了中共

闽西特委，郭滴人任书记，邓子恢任特委委员兼宣传部长。同时成立了闽西暴动委员会，王海萍任总指挥，他和张鼎丞、傅柏翠等三人任闽西暴动委员会委员和副总指挥。8月，龙岩、上杭、永定三县的暴动武装集中在永定县溪南里，正式成立中国工农红军第七军第十九师，下辖五十五、五十六、五十七等三个团。张鼎丞兼任第五十七团团长，邓子恢兼任第五十七团党代表。

1929年3月，邓子恢任中共闽西特委书记。5月，毛泽东率红四军打下龙岩、永定后，邓子恢等领导闽西六个县的农民举行暴动，成立了革命委员会，实行土地革命，建立起拥有80万人口的闽西革命根据地。邓子恢兼任龙岩县革命委员会主席。7月，在毛泽东的指导下，召开了闽西党的第一次代表大会。在这次会上，邓子恢继续当选为闽西特委书记。

1930年3月，在龙岩召开闽西第一次工农兵代表大会上，成立了闽西苏维埃政府，邓子恢当选为闽西苏维埃政府主席。此外，他还兼任红十二军政委和闽西红军学校政委。6月，党中央执行立三路线，要闽西红十二军攻打广东的潮、汕，他对此表示了不同的意见，结果被扣上“新右倾”的帽子，撤销了领导职务，调到闽东，任中共福建省委农村巡视员，到福建沿海开展白区工作。

1931年11月，在第一次全国工农兵代表大会上，邓子恢当选为中华苏维埃共和国中央执行委员会委员，兼任中央工农民主政府财政人民委员（即财政部长）。后来，王明“左”倾冒险主义再次给他戴上“右倾机会主义者”的帽子，对他进行批判，并降职为财政部副部长。1934年1月，在第二次全国工农兵代表大会上，又被降为中华苏维埃共和国中央执行委员会候补委员。

1934年10月，中央红军长征时，邓子恢留在中央革命根据地，任中共中央江西分局委员。1935年4月，他和谭震林、陈潭秋等率领红二十四师一个营，从江西突围出来到达福建的永定，与张鼎丞领导的部队会合，成立了闽西南军政委员会，邓子恢任财政部长兼民运部长。1936年，被补选为军政委员会副主席。在极端困难的条件下，他们在闽西南坚持了三年的游击战争。

1937年10月，根据中共中央的指示，闽西南军政委员会撤销，另成立闽粤边区特委，张鼎丞任书记，邓子恢任宣传部长。1938年1月，根据国共双方协议，闽西南红军游击队遂改编为新四军第二支队，下辖二个团，近两千人，开赴抗日前线。张鼎丞任第二支队司令员，粟裕任副司令，邓子恢则调任新四军政治部副主任兼民运部长。

1939年4月，邓子恢随新四军军长叶挺到江北视察，后留在江北指挥部与张云逸一起工作，并兼任江北指挥部政治部主任和淮南抗日联防办事处主任。1941年1月，皖南事变后，中共中央重建新四军军部时，被任命为政治部主任，后又兼新四军第四师政委和中共淮北区党委书记。抗战时期，他对王明的右倾投降主义曾进行过坚决的斗争。

解放战争时期，邓子恢任中共中央华中分局书记兼华中军区政委，中共中央华东局副书记，中共中央中原局第三书记兼中原军区副政委和中原野战军副政委，中原临时人民政府主席和第四野战军第二政委，中共中央华中局第三书记兼华中军区政委等职。

新中国成立后，邓子恢历任中共中央中南局第二书记，中南军区第二政委，中南军政委员会副主席，中南行政委员副主席，中央人民政府国家计划委员会副主席，中共中央农村工作部部长，国务院副总理，第三届全国人民代表大会代表，第四届政协全国委员会副主席等职。在农业合作化和人民公社时期，邓子恢曾被错误地批判为“右倾”。他根据我国农业的特点提出“由于农业是野外作业、手工操作、周期性长，所以农业生产要‘包’，不‘包’责任制就建立不起来。”“把合作社的集体利益和社员的个人利益正确地统一结合起来。结合的最好形式之一是‘三包’（包工、包产、包成本）制度”，“适合于目前农业生产特点的生产责任制，是鼓舞社员积极劳动、改进技术、提高劳动效率的良好制度”。邓子恢提出的在农业中要实行责任制的观点，至今仍具有重大的现实意义。

1945年6月、1956年9月和1969年4月，在中国共产党第七次、第八次和第九次全国代表大会上，邓子恢均当选为中共中央委员。“文化大革命”中，邓子恢曾受到林彪、江青反革命集团的迫害。1972年12月，邓子恢在北京病逝。

王树声

王树声（1905—1974），中国无产阶级军事家，中国人民解放军的卓越领导人之一。原名宏信。湖北麻城人。7岁开始读书，1924年高小毕业。1925年本地教私塾。1926年任麻城县乘马岗小学校长，同年加

入国民党，随后又加入了中国共产党。北伐军攻占武汉后，他就在麻城乘马岗区一带从事农民运动，成立了农民协会农民自卫军，同地主阶级开展斗争。1927年4月，土豪劣绅和反动民团及红枪会共万余人，围攻麻城县城，镇压麻城的农民运动。王树声受中共麻城县委派遣，到武汉请援兵。在武汉，他找到董必武，由董必武经过国民党湖北省党部，从武汉农民运动讲习所抽调了三百多名学员，武装支援麻城农民的革命斗争，赶走了反动派。当时，他任麻城县国民党县党部委员，中共麻城县委委员，县防务委员会委员，县农民协会组织部长等职。

1927年7月，大革命失败后，王树声和陈再道等一起，在乘马岗区继续组织和发动农民，准备武装起义。同年11月，参加戴克敏、吴光皓、潘忠汝等领导的黄麻起义。起义失败后，王树声被留在黄安、麻城北部坚持斗争，任队长。1928年初，他在黄冈县里畈找到农民军主力，即跟随吴光皓、戴克敏转战木兰山、柴山堡等地，并担任工农革命军第七军的分队长。

1928年7月，工农革命军第七军改编为中国工农红军第十一军第三十一师，吴光皓任军长兼师长，戴克敏任党代表，下辖四个大队，王树声任第一大队党代表，并担任中共鄂东特委委员。此后，他继续在鄂豫皖地区的红军中工作，历任红一军支队长、团长，红一军总预备队指挥、红一军第一师第三团团长，红四军第十师第三十团团长等职，积极参加了根据地的反围剿战斗。

1931年11月，中国工农红军第四方面军成立，徐向前任总指挥，陈昌浩任政委，王树声任第十一师师长。在河南省潢川县战斗，曾负重伤。1932年10月，王树声随红四方面军向川陕地区转移，任红七十三师师长。1933年6月，红四方面军在川陕革命根据地，粉碎了四川军阀田颂尧发动的"三路围攻"，红军有了进一步的发展。红四方面军由原来的四个师扩编成四个军。第七十三师扩编为第三十一军，王树声任军长。1934年，任红四方面军副总指挥兼第三十一军军长。在此期间，他率部参加了川陕革命根据地的反"围剿"作战。

1935年，王树声随红四方面军参加二万五千里长征，任红四方面军副总指挥兼第三十一军军长、岷江支队司令员兼政委等职。1936年10月，红军一、二、四方面军在甘肃会宁胜利会师。11月，王树声随西路军渡黄河西征。他开始任西路军总指挥部教导团团长、红九军军长，后任西路军副总指挥。1937年3月，在部队严重伤亡的情况下，西路军总指挥部召开军政委员会会议，决定总指挥徐向前、总政委陈昌浩离开部队回陕北；并决定由王树声、李先念、李卓然等七人组成西路军工作委员会，将剩余的部队编成三个支队，分散深入山区打游击。不久，他率领的右支队遭到失败。他又带着部分骑兵和手枪队共百余人，在祁连山转战游击了三个月。最后只剩下他一个人，沿途讨饭回到延安，表现了他坚定不移的革命意志。回延安后，被调到抗大第三期学习，毕业后又转到马列学院第一期学习。

1938年冬，王树声任晋冀豫军区副司令员，1939年任代司令员。1940年任太行军区副司令员兼人民武装部部长。1942至1944年间，被调回延安，在中央党校参加整风学习。1944年，从延安、晋西北、太岳、太行分别抽调部队进入豫西，成立了河南军区，王树声任军区司令员。解放战争初期，任中原军区副司令员兼纵队司令员和政委。1946年7月，在国民党军队的大举围攻下，他率部突围到达鄂西北，在那里建立了根据地，并兼任中共鄂西北区党委书记。1947年10月，任鄂豫军区司令员。

新中国成立后，王树声历任湖北军区第二副司令员、司令员，中共湖北军区党委第一副书记，中南军区第三副司令员兼湖北军区司令员，国防部副部长，国防委员会委员，中国人民解放军总军械部部长，军事科学院副院长、第二政委、中共军事科学院党委第二书记，中共中央军事委员会委员等职。此外，还曾被选为全国人民代表大会代表。1955年9月，被全国人民代表大会常务委员会授予中国人民解放军大将军衔。1956年9月、1969年4月和1973年8月，在中国共产党第八次、第九次和第十次全国代表大会上，王树声均当选为中共中央委员。1974年1月，因病在北京逝世。

流行风

报告文学《一九五五年秋天在皇甫村》

《一九五五年秋天在皇甫村》作者柳青。发表在《人民文学》1955年12月号。这篇作品通过一些艺术形象的描绘，表现了一种深刻的思想，这就是“看一个运动是不是到了高潮，就要看平素落后的人是不是投入了运动”。在作品中，我们可以看到，在胜利农业生产合作社的发展过程中，原来抱着“混社”态度的陈恒山，高兴地奔上了合作化这条路；宋志让这个坚定沉默的保守派，受到了所有人的攻击，他用眼泪为私有制送了终；不知道农业社这个名字的聋子，也积极叫嚷着要联合；准备在社会的激流中旋转一圈就要归于幻灭的泡沫，也被带动起来，随着生活的激流前进了。人们心理的变化，反映了社会主义革命的深刻影响。作品还从生产力的角度，挖掘了农民心理变化的原因，就像作品中所说的那样：“用社会主义思想教育农民，不能靠抽象、笼统的说教，而必须靠互助组、合作社多打粮食，提高生产力的事实去教育人们，使他们觉得走这条路对自己有利，如果不照这样生活，就是吃了亏。”比如作品写到陈恒山的变化，就是因为过去他“光是没朝镐河滩里的石头借钱”。合作化使陈恒山够吃、够穿、够用了，这才促成了他“睡在床上也觉得浑身是劲”的变化。作品所反映的这种可贵的思想，显示作家高远的政治眼光。这篇作品有两个鲜明的特色，一是寓深广的社会历史内容于人物言谈举止的真实描绘之中，比如陈恒山蹲在地上，吸着旱烟，用心听着广播以及像小孩子一样合不拢嘴的情态，他对着收音机讲话的情景，真切地表现了社会的前进引起人们精神心理的巨大变化；二是作品具有浓郁的生活气息和泥土气息。在作品中，作者用纯朴的文字、诚恳的语调，叙说着秋收时节镐河岸上的村庄异彩纷呈的生活场景，描写着农村中人们心理的变化过程，渲染着富有时代特色和历史纵深感的风俗图画，使人感到如话家常般亲切和质朴。

（杨华）

一九五五年秋天在皇甫村

柳　青

晴朗的秋收时节，镐河上的村庄弥漫着扬粮食的尘雾。你无论走到哪里，都有股清香稻谷的气味冲着鼻孔。

胜利农业生产合作社用收割过玉米的几亩地，做了三个大场，虽然按地点适中，分布在镐河南岸，但是彼此可以相望。成年人手执鞭子，牵着牲口碾场；妇女们有的从庄稼垒起的墙壁上拉下来稻捆子，有的用木杈抖场；精壮的庄稼人——男的和女的，赤脚上穿着麻鞋，从稻地里挑来新的稻捆子，放在场边，一边走着，一边朝着跟老奶奶耍的自己的小孩笑笑，又到稻地里去了。……所有这些紧张的劳动，都是在扬粮食的尘雾底下进行着。在场的四边，一忽儿一个新的粮食堆凸了起来。一些白胡子老头吸着旱烟，为它们的数量打着赌，谁也不相信自己会输眼，等着干部们过斗。太阳接近西边的地平线，男人们和女人们收拾完家具，向中间的大场聚拢起来，从朝鲜回来的炮长、共产党员董廷华笑咪咪地钻进为了夜间照看粮食搭起的稻草庵子，小心翼翼地抱出一个四灯的直流收音机来。过了一刻，从北京广播电台发出的音乐，就在暮色苍茫中悠扬嘹亮地飘荡开来。你看那些坐在扫帚和麻袋上的男男女女吧，多么陶醉啊！

“你们劳累了一天，为啥还不回去吃饭呢？”

“我们听听北京今儿说些什么，回去吃过夜饭就不来了。……”

啊呀！好大的气概！这是一九五五年秋天中国的乡村吗？这是我住了三年的皇甫村吗？我的祖国，你不是在前进，而是在飞奔！我是多么幸福，和这些人在一起——在我面前的人群，有七个共产党员，十三个青年团员；我知道他们谁正在申请，谁正在为了可以申请而暗自加劲。在我参加这个社的建社工作时，只有一个党员，没有团员。以前有过这样的事情吗？老年人为了自己的儿子、姑娘和儿媳妇没有入党或入团很不高兴，和他们说话进气很粗，眼光里带着责

备的表情。这是一种什么性质的变化?什么力量促成了这种使人睡在床上也觉得浑身是劲的变化呢?

五十几岁的陈恒山蹲在我跟前,吸着旱烟,用心听着广播。

"好嘛!就照这么办。对着啦……"他在和收音机谈话。

我笑他:"你说啥?"

"我就爱听这个盒盒说的话,"他答非所问地说。"听一天也不腻味。唔,这就是替毛主席传话的嘛……"

看到这老头对合作化运动也显出关心,是多么不容易的事情啊!办社两年以来,陈恒山参加的会是有数的几回。他说:"给我派下啥活,我干啥活。会我不参加。"打发人去叫他,他大咧咧地睡在炕上,搂着娃吸旱烟。对他,社干部没有一个不发愁的。他的问题很棘手:地少、娃多、劳力弱;他认为世界上没有什么"主义"能把他从贫困中解救出来,除非他的娃们长成了大人。建社的时候,旁人卖了小牛交股份基金,他卖了小牛还账;原谅他吧,因为他"光是没朝镐河滩里的石头借过钱"(这是他自己的话)。一次又一次分配,他的收入一次又一次增加;但是在几十户社员中,只有他一户够生活。先是够吃,缺穿的,"光交购布证不交钱,人家给扯布"。后来勉强可以穿上了,点灯、吃盐还是问题。社里经常给他借钱,却没有任何名义不要他还。只有今年订出秋收预分方案的时候,他高兴了,像个小孩一样喜得合不上嘴——这条路真个有奔头啊!嘀,陈恒山够吃、够穿、够用了!你看他干活的那股劲头吧,再也看不出一点"混社"的态度了。

陈恒山的事实把那些最谨慎、最保守的农民对农业社的疑虑都打消了。社员们普遍从镇上买回席子扎新席囤,成了风气,这使得多少还想再看一两年的人打定了主意。在秋收以前扩社的时候,只要锣声一响,哪怕大雨如注,哪怕天黑地黑,霎时间小学校的教室挤得满满的。如果有人开谁的玩笑说,"你今年入社恐怕审核不上吧!"那人脸色立刻变了,吃不下去饭,睡不着觉,满村找社干部,说话带着要哭的神情。……

"今年扩社和去年大不一样,"有一回,社主任王家斌快活地对我说。"人家把家庭会开好,等着报名。有两家邻居,为一点纠纷,多年不说话;现在,不要干部调解,自动讲和了,准备一齐报名。有些人为人有毛病,不等旁人提,自动地要求检讨……"

我知道胜利社这回扩社的曲折的经。头一回,二十二户;在关起门处理问题的时候,多少人还在掀社的门。不得已,第二回开了点缝,想放几户进来,却涌进来十几户。最后,村子沸腾起来了,连那些按照自愿和领导掌握规划到来年入社的少数农户,也没耐心等来年了,只好把全村自愿和有条件入社的人,全收了进来。这样,做好了统一播种冬麦的安排,才开始了秋收。现在,在秋收中间,村子里普遍谈论着另外的事:要买抽水机,要扩大几百亩稻田面积。

在皇甫村四村第三选区,只有一户没有入社,他叫宋志让。他喂一匹好母马,一年下一个骡驹。他的这点"优越性"使他不愿意让任何人碰一碰他的母马。如果把他的母马拴到社里的马号里去,那就等于把他的灵魂没收了。他会变成一个没有力气,拿不起任何轻便农具的人;虽然他的身体那么结实,劳动那么卖劲儿。

"宋志让,"有人问他,"你几时入社?"

"富农几时入社?"他反问。

"富农嘛,现在说不准……"

"富农几时入,我几时入。"

他的口气的肯定说明他的态度有多么坚定。他是一个沉默寡言的人,不听闲话,更传播闲话。他把自己的东西当做宝贝,私有制对他是天经地义。他相信自己的力量,起鸡叫睡半夜地劳动着,一阵也不闲。别说参加互助组吧,他就是进终南山,到镇上去赶集,都不结伴,总是独来独往。没有分地,也没买地,他家里的人经常吃得饱,穿得新。他的家庭总是和睦的,他的情绪始终正常,既不趾高气扬,也不垂头丧气。村里人说他落后也罢,赞美他会过光景也罢,他都无动于衷。他简直不像一个活人,而是某种抽象的概念的化身。

但是在一九五五年的秋收时节,宋志让抬不起头来了。他开始一边干活,一边叹气。他的家庭变成了经常吵闹的场所。他的老婆、儿子、女儿……所有的人都攻击他,不给他安宁。他想顺顺气气吃饭,不可能;他想静悄悄睡一下,不可能——他们向他这座沉默的堡垒发动总攻。他们是活的人,他们要串门,要上学;他们要和人来往,要说要笑;他们也爱母马,但是受不孤单的痛苦。他们进一步对付他——宋志让从地里担着稻捆子回来,发现场里的活没人干。他蹲在场里,低垂着头,一大滴一大滴的眼泪掉在地上,一滴摔几瓣……

哭吧,宋志让!你用眼泪送私有制的终吧!

整个皇甫乡到处是扩社和建社的声浪,除了地主、富农和受过管制的人,没有多少人不在争取入

社。

有一天早晨，我到神禾塬上去散步，碰见第五社主任李观水。

“老柳，我们碰上个难题，你说怎么办好？——聋子要入社。让他入吧，他的两个耳朵简直聋得像洋灰灌了似的，再大的声音也听不见，光能靠手势和他说话，大伙都嫌麻烦；不让他入吧，他又不哑，在村里乱吵嚷。”

我笑说：“叫入吧，他还有个儿子……”

“儿子才十三、四，不懂啥，也不会干啥。”

我答应了解了解再说。

啊呀！这聋子是这样聋啊——把我不叫同志，有时还叫老爷。他耳朵听不见，又不识字，是个睁眼瞎子，时代的变化他都不大感觉出来。他的神禾塬崖根的窑洞，在秋雨中坍了，和儿子借住在寡妇郭高氏的大门道里。人们告诉我，按照地亩、地等和人口给他计算出的农业税，他还把它说成是给他派下的粮，要求减少。他要参加农业社，却不知道这个名词。

“我也要联合！”他大声嚷着。

旁人指指他，摆一摆手。

“不！我也要联合！”他坚定地说，指着寡妇郭高氏：“为啥有福他妈能联合呢？”

旁人指指耳朵，又摆一摆手。

他说：“没要紧，我能看见！我也要联合！”

大伙哈哈大笑。他认为旁人在愚弄他，他吃了亏。

“甭把我当傻瓜！联合里头的庄稼长得好，牲口壮实。有福他妈从前不喂牲口，这阵常拉大骡子套磨子，当我看不见吗？这回说啥我也要联合！……”

你看：还有比这个聋子再落后的人吗？这回说啥我也要联合！……”

你看：还有比这个聋子再落后的人吗？但是他看到了最主要的一点。

皇甫村六村有个老头，一天早晨在镐河边的马路上挡住我。我在皇甫村住了这些年，好像根本没见过他。他说他常见我，告诉我他叫什么名字，住在村里的哪一块，和某人隔墙。我的印象里有许多头发胡子灰白的老头，他们的名字我听过就忘了。当我决定把这个老头和我的谈话写进这篇短文里的时候，我怎么也想不起他的名字。这自然怪我粗心；但另一方面，也的确说明这类老头在村里并不积极，他们与社会活动和公共事业无关。如果把我们当今的社会比做激流的话，他们是激流旁边的漩水湾里的泡沫，在那里漩几个圈儿，就准备幻灭了。但是现在，他把我拉在马路旁边的一棵白杨树底下，显得很不平。

“柳同志，我有一件事，你能给我办吗？”

“什么事情？”

“我们村里东头秋后建社，我要入……”

“你在他们的互助联组里吗？”

“我没入互助组。有八亩地，我自个种着。”

“你家里几口人？”

“三口。娃在县中上学，我和老伴在屋里。”

“你给他们说过吗？”

“我给他们说的早。他们说：‘好嘛，等建社干部来了再说。’可是他们开会不叫我。见天黑我就早早吃了饭，在屋里等着。他们今儿也不叫我，明儿也不叫我。听说他们开会，要把麦往一块种，我心里更着急。他们不是拿句空话骗我吗？”

老头说着，眼里射出凶狠的目光，显出他是个性格倔强的老人。

“你问过他们为什么不叫你吗？”

“没问！”他气愤地说，“听人说嫌我劳力弱。我劳力弱？我那八亩地哪年撩荒了？地里场里的活儿，啥我不能干？我光是不能养娃！”

我忍不住大笑。可以看出他们不叫他，或许是有顾虑的。他和我说话大吵大嚷，就显着他是一个不好相处的人。我转转弯弯地说明：一个人不应该吵嚷。有时候的确是旁人不对，有时候自己也会有点毛病。如果表现出自己愿意改正平时为人的毛病，光剩下旁人不对，那就好办了……

“我有毛病，”他果然承认，“我入过几回互助组，都没到头。可是开会把我叫上，我好检讨呀！”

最后，他告诉我，他一定要入社。他表示为了这事件，他不怕把官司打到北京。他说：我不是草草率率做出这个决定的；他到全皇甫村的六个老社里打听过。在决定以前，他有好几夜没睡着，并且到县中去和儿子商量过。今年镐河涨大水，冲了六村的几十亩稻地，他看见了的。单干户和互助组有人蹲在地边哭鼻子，而社里的人有组织有计划地成夜看水口，排水。有几户被洪水冲了稻地的社员，和旁的社员一样不着慌。这件事使他再也不能拿旧脑筋来考虑新社会的事情了。说他在申请以前就顾虑人们要不要他；他儿子打消了他的顾虑——办农业社和私人合股做生意不一样，这是一条社会主义的路，任何人也不能排挤……

我告诉他，他的问题在秋收以后六村实行全村规划的时候，可以得到解决。

看一个运动是不是到了高潮，就要看平素落后

的人是不是投入了运动。不是看大势随大流，而是实际上有了认识，表现出主动，他们觉得走这条路对自己有利，如果不照这样生活，就是吃了亏。在中共皇甫乡支部委员会上讨论合作化问题的时候，许多同志都说，去年秋冬在各村建社，总有人说这样的话："是崖，某某敢跳，我也敢跳！红了黑了，试它一年再说。"而今年，人们密切注意着邻居们的动静，唯恐酝酿扩社和建社的时候，不把自己考虑在内。现在，关于土地，关于牲口、农具，关于投资，关于劳动组织和关于分配，已经不是那么生疏的困难的问题了，顺利地合理地解决这些问题，变成农民生活中的现实了。

最近我经常想起我们在一九五四年春办全区唯一的只有十三户的胜利社时的情景。那好像不是去年的事情，好像已经过若干年。那时候横在我们面前的困难和阻力，现在没有了。但是，并不能说，我们今后可以在没有困难和阻力的路上前进了。去年和今年，走合作化道路的是首先觉悟的农民，他们在各方面都可以说是农村社会的先进人物。明年，大多数社里都会有了。巩固合作化制度，提高农民的社会主义觉悟，一点一点清除人们意识中的私有制残余，并不比把他们吸引到这条路上更容易啊！只有那些以为这下再没什么困难的人，才在胜利的时候跌跤。

让我们在毛主席的英明指示下，从一个高潮进到另一个高潮！

（原载《散文特写选》，
人民文学出版社，1956年出版）

小说《三里湾》

1952年9月的一个晚上，农村女青年王玉梅从夜校回来，发现哥哥王金生有一个奇怪的笔记本，上面写着："高、大、好、剥、折、……"她与嫂子两人猜了许久，也未猜出谜底。后经金生解释才知——"高"是土改时得好处高的户："大"是好几股合在一起的大家庭："好"是土质特别好的户；"剥"是有轻微剥削的户。他根据这些不同的户采取不同的方针。金生是三里湾的党支部书记，在他的带领下全家一心一意走合作化的道路，唯有弟媳小俊受了母亲"能不够"的影响，闹着和金生分了家，并且变着法儿整治丈夫。金生的弟弟玉生性情有点像父亲，能做别人做不来的巧活，他因为创造发明曾获得县里奖的特等劳动模范的奖状。这天，玉生正忙着给农业社修场碌。而游逛一天的小俊却认为这是扯淡的事，并摔坏了玉生心爱的工具。玉生已经经历数次的吵闹，此刻，他想这日子不能过下去了，于是向农业社的组织提出了离婚。三里湾两个初中生灵芝和有翼正在相爱。他们虽然都在村的夜校里当教员，但两个家庭都没有参加农业社。灵芝的父亲范登高，虽然是个村长，但经常做些小生意，还雇工放牲口，已有了轻微的剥削。群众都认为他走资本主义道路。有翼的家庭更在三里湾出了名，父亲老实，作不了老婆的主，人们称为"糊涂涂"；母亲惯于蛮搅蛮缠，人们称她"常有理"；还有大哥"铁算盘"，大嫂"惹不起"。他们总是把大门关得紧紧的，不和邻里来往。这时，灵芝提议，她与有翼订个公约，各人给各人的爹治"病"，治好了让他秋天入社。玉生在发明创造中遇到了困难，而灵芝拿来纸笔一算便轻而易举地解决了，之后，他常得到灵芝的帮助。玉梅也很羡慕有文化的人，她在心里也偷偷地爱着有翼。秋收了，金生想让灵芝到农业社当会计，并以妹妹玉梅去换工。灵芝的哥哥铁算盘一算，玉梅是个好劳力，干农活比初中生妹妹强多了，便欣然应允。而灵芝却提出要换不能只换她一个人，也要把有翼换到农业社里。除了有翼，糊涂涂家的儿媳菊英也是一个局外人。她在这个家里只有开门关门的份儿，只有干重活累活的份儿。菊英三天两头磨面，这天又磨了一天面，但婆婆只给她一碗稀面汤吃。菊英已不能忍受这种虐待，决然提出分家。调解委员会前来调查的时候，有翼虽然同情嫂子，但却惧怕母亲，他的态度暧昧。灵芝恼怒他的畏缩不前，令他写出书面检讨。并因此产生了对有翼的蔑视。金生希望菊英分家时，分到那块刀把地，因为农业社的大渠要从这块地里经过，但糊涂涂遵照古训把这块地给了另一个儿子。共产党员范登高因走资本主义道路受到党内与群众的批评。灵芝也因父亲的景况与自己的工作搅得难以入梦。她夜晚起来，正和玉生相遇。灵芝又被玉生的创造热情所感染，引起对这个年轻人的爱慕。常有理察觉儿子与灵芝来往过密，担忧又要娶来一个菊英，于是自作主张把订婚送给了小俊。有翼又哭又闹，长卧不起。常有理认为儿子中邪，为其请神问卜。灵芝看了眼前的一幕，认为有翼缺少应有的反抗性，便毅然和玉生订婚。有翼闻讯冲出家门，这举动被人称为一场"革命"。有翼已经失去了灵芝，再也不能失去玉梅，于是背逆家庭的意志向玉梅求婚。但玉梅也有自己的条件——那就是不在你妈手下当儿媳妇。年轻人的举动终于教育了老年一代。玉梅的爹范登高过去决定，加入了农业社。糊涂涂在外当干部的儿子也把属于自己的刀把地捐给农业

社，而糊涂涂也随大势参加了农业社。农业社的大渠破土动工，工地上一片热火朝天。八月中秋到了，灵芝与玉生，玉梅与有翼都选择在这个月圆的日子里结婚。经过生活一番教育的小俊也和满喜结下良缘。

电影《董存瑞》

1955年电影制片厂摄制黑白11本
编剧：丁洪、赵寰、董晓华　导演：郭维
摄影：包杰　布景设计：徐渭
作曲：雷振邦　录音：林秉成
剧务主任：敬然　特技摄影：郭甲东
特技设计：蔡光
演奏：长影乐团指挥：尹升山

扮演者	剧中人	扮演者	剧中人
张　良	董存瑞	杨启天	郅振标
张　莹	赵连长	周　凋	王　平
张　茜	董　姐	张　辉	指导员
任　颐	罗志英	王寅申	牛玉合
王　枫	王海山	韩巨清	孙大光
宋保义	刘玉林	刘世龙	通讯员
陈光廷	冯宝苑	航　利	区小队长
郭玲玲	玉兰子		

抗日战争末期，民兵董存瑞参加了八路军。抗日战争胜利后，蒋介石发动了内战，炸毁村庄，残杀人民，燃起了董存瑞心中仇恨的火焰。经过战斗的锻炼，董存瑞成了一个真正的革命战士，并加入了中国共产党。一九四八年五月，在解放隆化的战斗中，我军被敌桥型暗堡所阻。董存瑞冲到桥下，但找不到炸药支架，为了争取时间，减少战友伤亡，保证整个战斗的胜利，他毅然手托炸药包，炸毁了敌人的桥型暗堡，光荣地献出了自己的生命。

影片通过人民英雄董存瑞的成长故事，歌颂了人民英雄的高尚品质和培养、造就英雄的人民军队。影片公映后，曾引起极大的轰动。

新闻纪录影片《黄河大合唱（歌曲）》

1955年　中央新闻纪录电影制片厂摄制
黑白5本
作曲：冼星海　作词：光未然
编导：吕班　摄影：高洪涛、王喜茂
美工：秦威　录音：刘钊
音乐顾问：何士德、李焕之
演唱：中国人民解放军歌舞团
演奏：中国人民解放军总政治部文艺工作团、新影厂管弦乐队
指挥：时乐蒙、李静
男声独唱：岑冰　女声独唱：教蕴瑜
朗诵：林仲华

此片为纪念人民音乐家冼星海逝世十周年拍摄。

《黄河大合唱》由《黄河船夫曲》《黄河颂》《黄水谣》《河边对口曲》《黄河怨》《保卫黄河》《怒吼吧！黄河》等组成。

历史花絮

发行新的人民币

为了适应国家经济建设的需要和广大人民的愿望，在财政收支平衡和金融物价稳定的基础上，进一步健全和巩固我国的货币制度，以便利交易和核算，1955年2月21日，国务院发布了《关于发行新的人民币和收回现行的人民币的命令》。命令规定：新人民币自1955年3月1日起由中国人民银行发行，同时收回旧币。新币面额，主币分为一元、二元、三元、五元、十元五种，辅币分为一分、二分、五分、一角、二角、五角六种。新旧币的折合比率，定为新币一元等于旧币一万元。所有旧币均由中国人民银行按法定比率全部收回。自新币发行之日起，持有旧币者均可到中国人民银行或其他代理兑换机构，按法定比率兑换新币。从1955年5月1日起中国人民银行停止兑换一万元以上的旧人民币。命令还规定，凡伪造或行使假币，依照妨害国家货币治罪暂行条例治罪；凡借发行新币进行投机或经营兑换新旧币从中渔利者，依法严惩。

为了使新人民币的发行工作能顺利进行，各地曾组织了大批报告员和宣传员，向广大城乡居民宣传国家的倾向政策。中国人民银行在全国各地设立了7万个以上的兑换机构和代理兑换机构，在比较偏僻的地区，还设有流动兑换组织。从1955年5月10日起，全国城乡市场上流通的货币已全部是新人民币。按照中国人民银行的规定，除5月1日起已停止兑换一万元以上的旧币外，从6月11日起，全国各地银行停止收兑五千元以下的旧人民币。至此，我国发行新人民币的工作胜利完成。

国务院发行新币命令公布后，全国人民热烈拥护，一致认为这是人民币进一步稳定和巩固的表现，是我国经济力量日益强大的表现。从政府提前公布发行新币的命令，就证明了政府发行新的人民币是完全符合人民利益的，这与过去国民党反动政府突然公布所谓币制改革，使人民无法躲避"票子化水"的损失，是根本不相同的。在发行新人民币期间，市场情况正常，代销活跃，物价平衡。以上海、天津、武汉、广州、重庆、西安、沈阳七大城市为例，如以1月物价总指数为100，3月、4月均为99.61%。在这个时期，人民储蓄数额增长的速度也是前所未有的。

"解放牌"汽车介绍

全国人民盼望已久的国产"解放牌"汽车，已在第一汽车制造厂建厂三周年前夕试制出来了。这种汽车经过必要的行车试验和完成开工生产各种准备工作以后，将从1956年9月份以后开始大量生产。

我们的国家长期是一个"万国汽车的展览馆"，先后进口和使用过一百三十多种厂牌的汽车，可是没有一种是我国自己制造的。从现在开始，全国人民可以看到国产的"解放牌"汽车在祖国的大地上奔驰了。

解放牌汽车是一种通用性的载重汽车。这种深绿色的中型卡车，装有90匹马力、6个汽缸的汽油发动机，最大速度为每小时65公里，载重量为4吨，适合于工厂、农场和各个交通运输部门装载工业产品、原材料、建筑器材、矿石和农产品用。这种汽车满载时经济时速为三十公里到三十五公里，比较适合于我国目前现有公路干线和桥梁负荷等条件的。如在我国东北和华北广阔的平原地区行驶，还有足够力量牵引一个到两个拖车，增加载运量一倍左右。这种汽车的车身短，底盘高，能在我国康藏高原和西南、西北等山区的公路上行驶，如果装上高越野性轮胎，也可在一般土路上通行无阻。它采用压缩空气刹车，比较方便灵活，完全可以保证行车的安全。

解放牌汽车，是以我国用户使用多年的苏联吉斯150型汽车为范本，并且根据我国公路条件和使用条件改进了部分结构而设计和制造出来的。全车是由二千六百种、共一万一千件零件组成的。它完全保留了吉斯150汽车的优点。因此，在使用性能和经

济性能上都是比较优越的。

解放牌汽车也是结构坚固，使用寿命长的一种汽车。它是按照正规的工艺标准和现代生产技术来制造的，许多易磨损的零件，都采用了先进的工艺方法，因此加强了它的坚固耐用性，同时也便于维修和保养。另外，根据我国燃料工业发展情况，这种汽车还可以使用低级汽油或采用我国大量使用的混合汽油，耗油量比交通部门现行定额还低。

随着我国交通建设事业的发展，解放牌汽车这种轻型的交通工具，有着极为广阔的用途。除了利用它来担负日益繁忙的运输任务以外，还可以根据需要把这种载重汽车改装成为适合各种特殊用途的变型汽车。如公共汽车，加油汽车，运水汽车，倾卸汽车，起重汽车，工程汽车，冷藏汽车，推雪汽车，煤气发生炉车，压缩煤气车，压缩空气车，专用牵引汽车，闭式车箱载重汽车等。

黄妈妈送子应征

本报讯最近，中国人民志愿军特级英雄黄继光烈士的母亲邓芳芝，送她最小的儿子继恕应征参加了人民解放军。

早在去年十一月，黄妈妈听到征集补充兵员的消息后，就曾多次想起继光儿的英雄形象。当她看见自己新盖的瓦房，看到农业生合作社的社员们正在进行和平劳动和来自祖国各地的青年和孩子们给她的热情的书信时，对美帝国主义企图发动侵略战争更加感到愤恨。她想："我不能眼看着祖国社会主义建设受到美帝国主义的威胁和破坏，为了保家卫国，为了解放台湾，我应当送继恕去参军。"有一天夜晚，黄妈妈把继恕叫到自己房里，说"继恕，国家要征集补充兵员了，你继光哥哥没完成的任务，你能替他去完成了！"继恕听了妈妈的话，兴奋地说："保卫祖国是我们青年的责任。妈！你放心，我一定首先报名应征。"

今年一月，黄妈妈从省里开会刚回到家里，继恕便把他已经在全县青年民兵代表会上写了应征申请书的事告诉了妈妈。黄妈妈高兴地说："好孩子！你若没申请，我还要替你抢个先哩！"后来，黄妈妈又在继光乡青年团员大会上向大家讲了送继恕应征入伍的决心。继恕也立刻在会上报了名。这时，会场上响起了一片"我报名""我报名"的喊声，五十五个适龄青年都报名应征了。在英雄的母亲和弟弟带动下，继光乡有近百分之八十的适龄青年都报名应征了。

在继恕要离开家乡的前夜，黄妈妈和儿子在灯光下作了离别前的一次谈话。黄妈妈用热爱眼光望着儿子说："继恕，我爱你像爱你继光哥哥一样。你哥哥为保卫祖国牺牲了，他为人民立了功。你要向哥哥学习，记住你是英雄的弟弟。"继恕激动地说："我想到继光哥哥时，什么困难都不会怕。我一定要学习他的英勇精神，保卫我们的伟大祖国。"这天夜晚，黄妈妈还和即将走上保卫祖国岗位的儿子互相订下勉励的条约。

第二天，黄妈妈亲自把儿子送到区上，并亲手给儿子戴上两朵大红花，在鞭炮、锣鼓声中，黄妈妈拉着儿子的手，走在送行队伍的最前面，她谆谆嘱咐着继恕说："你是妈妈的好儿子，一定要做个人民的好战士。你要向继光哥哥学习，争取立功当英雄！"

（载一九五五年三月十四日《人民日报》）

中国政府是何时提出和平解决台湾问题的

党的十一届三中全会以来，为了解决台湾、香港和澳门问题，实现祖国的和平统一，邓小平同志创造性地提出了"一国两制"的科学构想，在海内外引起强烈反响，并在解决香港、澳门问题中首先得到成功的运用。祖国的和平统一大业已呈现出美好的前景。早在五十年代，党和国家领导人就为和平解决台湾问题进行了可贵的探索，提出了一些有益的设想，其中若干带原则性的意见和主张，是"一国两制"思想的先导。当时，一般都使用"争取用和平解决台湾问题的主张呢？目前学术界普遍认为是1956年。如《求是》杂志社政治理论部主持编写的《中国国情大全》一书写道："从1956年开始，我们党提出了和平解决台湾问题的思想"[①]；国内第一部全面、系统地研究中共统战史的专著《中国共产党统一战线史稿》一书更明确地写道："由于当时国内外形势的限制，在1956年以前，我国政府没提出用和平方式解放台湾的问题。""1956年以后，随着国内外形势的变化，我国政府开始提出争取和平解放台湾的政策。"[②]少数同志认为，1955年5月13日周恩来总理在全国人大常委会第15次会议上作的关于亚非会议的报告，首次提出了争取用和平方式解放台湾的主张。[③]当然，还有个别老同志认为，在1958年炮击金门的硝烟中，才"第一次正式提出和平解决台湾问题"的方

针。④

其实，中国政府第一次提出和平解决台湾问题的主张，是1955年4月23日周恩来总理在同参加万隆会议的8个代表团团长举行的小型会谈上的发言和声明。

所谓"台湾问题"，在五六十年代实际是两个问题。一是因美国非法侵占我国领土台湾而引起的中美两国的国际争端问题。这个问题完全是由美国政府一手造成的，是美国霸权主义政策的立物，是影响和阻碍中美关系正常化的关键问题。它的解决是中美两国政府间的事。二是台湾回归祖国，实现祖国统一的问题。这个问题完全是中国的内政，只能而且完全可以由我们中国人自己处理。这是两个性质根本不同的问题。国内外一些学者称之为台湾问题的国际方面和国内方面。当然，当时的情况下，这两个问题的解决却又相互影响、相互关联。前一个问题的存在，增加了解决后一个问题的困难，在很大程度上也限制了中国政府用和平方式解决后一个问题的可能性；相反，前一个问题的完全解决也就为解决后一个问题消除最主要的国际障碍，提供了比较现实的外部条件，因此，在五六十年代，"和平解决台湾问题"的主张，实际包括通过中美双边会谈和平解决两国在台湾地区的国际争端以及通过国共谈判方式实现中国和平统一两个方面的内容。

万隆会议期间，鉴于与会各国对1954年以来日益加剧的台湾海峡的紧张局势深表关注，特地于4月23日安排缅甸、印度、印度尼西亚和中国等8国代表团团长参加的小型会谈。会上周恩来代表中国政府作了重点发言，阐明了中国对台湾问题的严正立场：台湾是中国的领土，中国人民解放台湾是中国的内政问题；美国侵占台湾造成了台湾地区的紧张局势，这是中美之间的国际问题，二者绝不能混为一谈。为了缓和台湾地区的紧张局势，中国政府愿意同美国政府坐下来谈判。中国人民解放台湾有两种可能的方式，即战争的方式和和平的方式，中国人民愿意在可能的条件下，争取用和平方式解放台湾。这里，中国政府第一次表明对于台湾问题的国际和国内方面都愿意和平解决的立场。会谈后，中国代表团发表如下郑重声明：

中国人民同美国人民是友好的。中国人民不要同美国打仗。中国政府愿意同美国政府坐下来谈判，讨论和缓远东紧张局势的问题，特别是和缓台湾地区紧张局势的问题。

事实上，对于台湾问题的国际方面，早在1955年3月7日，中国政府就通过《人民日报》发表社论表示：为了缓和紧张局势、保卫和平，中国赞成举行一个由中国、美国、英国、苏联、印度、缅甸、印度尼西亚、巴基斯坦和锡兰参加的国际会议，讨论缓和台湾地区的紧张局势问题。万隆会议后，5月13日，周恩来向人大常委会作《关于亚非会议的报告》，使中国政府愿意争取用和平方式解放台湾的主张第一次见之于正式的官方文件。6月2日，周恩来在接见印尼记者时重申了中国愿意同美国谈判，愿意在可能的条件下和平解放台湾的主张。7月中旬，中美两国达成在日内瓦举行大使级谈判的协议。7月30日，周恩来在全国人大一届二次会议上作国际形势和中国政府对外政策的报告时声明：中国政府愿意和台湾地方的负责当局协商和平解放台湾的具体步骤。8月，受周恩来在万隆会议上发表的郑重声明的鼓舞和感召，寓居美国的前国民党政府代总统李宗仁在美国公开发表《对台湾问题的具体建议》一文，提出恢复国共和谈，由中国人自己和平解决台湾统一问题的建议，在海内外引起重大反响，受到中国政府的高度评价。

上述事实表明，认为1956年才第一次提出和平解决台湾问题的主张，是不准确的；认为1955年5月13日才第一次提出该主张，则可能是误解了周恩来《关于亚非会议的报告》的内容，其实这一报告不过是对中国代表团在亚非会议上的发言和声明的文字复述。

注　释

①学苑出版社1990年5月版第231页。

②江西人民出版社1989年9月版第704页。

③中宣部宣传局编辑《时事报告》1990年第11期第24页

④叶飞：《征战纪事》，上海文艺出版社1988年11月第372页

（选自《党史月刊》1989年第2期）

共和国档案

全国人民代表大会常务委员会关于授予在中国人民革命战争时期有功人员一级八一勋章、一级独立自由勋章、一级解放勋章的决议

（一九五五年九月二十三日全国人民代表大会常务委员会第二十二次会议通过）

一九五五年九月二十三日全国人民代表大会常务委员会第二十二次会议，根据中华人民共和国授予中国人民解放军在中国人民革命战争时期有功人员的勋章奖章条例，审议了国务院周恩来总理提请授予在中国人民革命战争时期有功人员一级八一勋章、一级独立自由勋章、一级解放勋章的第一批名单，决定授予朱德等一百三十一人以一级八一勋章，授予朱德等一百一十七人以一级独立自由勋章，授予朱德等五百七十人以一级解放勋章。

＊根据一九五五年九月二十四日新华社讯

全国人民代表大会常务委员会决定授予元帅军衔和勋章人员的名单

全国人民代表大会常务委员会在九月二十三日举行了第二十二次会议。

会议根据中国人民解放军军官服役条例审议了国务院总理建议授予中华人民共和国元帅军衔的名单，决定授予对创建和领导人民武装力量、领导战役军团作战、立有卓越功勋的高级将领朱德、彭德怀、林彪、刘伯承、贺龙、陈毅、罗荣桓、徐向前、聂荣臻、叶剑英以中华人民共和国元帅军衔。

会议接着根据中华人民共和国授予中国人民解放军在中国人民革命战争时期有功人员的勋章奖章条例，审议了国务院总理提请授予勋章的第一批名单，决定对在中国人民革命战争工农红军时期、抗日战争时期和解放战争时期的有功人员朱德、彭德怀、林彪、刘伯承、贺龙、陈毅、罗荣桓、徐向前、聂荣臻、叶剑英、方毅、王宏坤、王恩茂、王新亭、王震、王静、王树声、孔从周、甘泗淇、朱良才、皮定钧、刘亚楼、李文焕、李克农、李延禄、李寿轩、李达、李涛、宋任穷、宋时轮、余秋里、吴法宪、吕正操、陈士渠、陈再道、陈先瑞、陈伯钧、陈奇涵、陈赓、陈锡联、周士第、周保中、周桓、周纯全、罗瑞卿、苏振华、洪学智、徐立清、徐海东、马尔果甫·伊斯卡果夫、唐亮、韦国清、乌兰夫、张令彬、张宗逊、张学思、张爱萍、张国华、张云逸、张达志、张经武、曹达诺夫·扎依尔、郭天民、许世友、许光达、毕占云、崔田民、彭绍辉、贺炳炎、傅秋涛、傅连暗、傅钟、程世才、黄克诚、黄永胜、曾生、粟裕、冯白驹、冯仲云、买买提伊敏·伊敏诺夫、杨至成、杨成武、杨得志、叶飞、赵尔陆、赵寿山、廖汉生、郑华、郑维山、阎红彦、阎揆要、赖传珠、谢富治、钟期光、赛福鼎、萧克、萧劲光、萧华、韩先楚、韩振纪、谭政、谭冠三、谭家述、饶正锡等人，分别授予一级八一勋章，一级独立自由勋章、一级解放勋章。

会议决定授予一级解放勋章的人员中有在中国人民解放战争时期直接领导原国民党军队起义有功人员、对人民解放战争有功人员以及对和平解放西藏地区有功人员刘文辉、刘善本、李明灏、吴化文、何基沣、陈明仁、林遵、阿沛·阿旺晋美、高树勋、马鸿宾、张克侠、张治中、张轸、陶峙岳、傅作义、程潜、曾泽生、董其武、裴昌会、郑兆祥、郑宝珊、郑锡侯、潘朔端、庐汉、韩练成等人。

这次会议决定第一批授予一级八一勋章的有一百三十一人；第一批授予一级独立自由勋章的有一百一十七人；第一批授予一级解放勋章的有五百七十人。

＊根据一九五五年九月十二四日新华社讯

大跃进、三年自然灾害与经济恢复时期

1956.9～1966.5

序　言

一九五六年是新中国具有转折意义的一年，这一年，我国由向社会主义过渡时期，转变为社会主义革命和建设的一年。农业社会主义改造基本完成，全国建立75.6万个农业社，入社农户达96.3%，其中参加高级社的农户达87.8%。手工业的社会主义改造基本完成，手工业合作社达到10万个，社员509万人，占手工业从业人员总数92.2%。同时，取得了资本主义工商业改造的胜利，实现了公私合营的成功。少数民族也进行了社会主义改造，直接进入了社会主义。在这个过程中，中央也采取了一些积极的措施，不断纠正"左"倾冒进和右倾保守倾向，由于一九五六年农业获得丰收，年初全国形成社会主义改造的高潮，使党内外滋长了急躁冒进情绪。反冒进的提出，使大冒进倾向逐步得到纠正，避免了可能出现的"乱子"，保证了"一五"计划的提前完成。

随着社会主义政治制度的建立和社会主义改造的基本完成，生产力得到进一步解放，"一五"计划提前一年基本完成，国民经济获得巨大发展。

由于社会主义改造基本完成，国民经济结构发生了重大变化：这表明，几年前多种经济成分并存的新民主主义经济已经转变为公有制占绝对优势的社会主义经济，社会主义经济体制已经基本建立，中国从此进入了社会主义社会，提前两个五年计划实现了过渡时期关于社会主义改造的任务。

到一九五六年，中国高度集中的计划经济体制基本建立，国民经济高速发展；人民生活水平大幅度提高，全国呈现一派空前未有的生机勃勃、兴旺发达的景象，为以后更大规模的全面社会主义经济建设提供了良好的物质基础。

一九五六年，也面临着新的问题，国内开始了伟大的社会主义建设；但由于处理各种关系中不当，引起了矛盾，国际上，赫鲁晓夫的秘密报告在各国共产党内引起了严重的思想混乱。毛泽东为此发表了《论十大关系》的讲话，把马克思列宁主义的普遍真理同中国革命和建设的具体实践相结合，为中国以后的社会主义革命和建设提出了一系列指导性原则，创造性地继承和发展了马克思列宁主义，丰富了社会主义革命和建设的理论，对探索适合中国国情的社会主义道路、建设有中国特色的社会主义作出了重大贡献，为即将召开的中国共产党第八次全国代表大会作了重要的思想上和理论上的准备。

共和国历程

1956年

导　言

一九五六年是新中国具有转折意义的一年，这一年，我国由向社会主义过渡时期，转变为社会主义革命和建设的一年。农业社会主义改造基本完成，全国建立75.6万个农业社，入社农户达96.3%，其中参加高级社的农户达87.8%。手工业的社会主义改造基本完成，手工业合作社达到10万个，社员509万人，占手工业从业人员总数92.2%。同时，取得了资本主义工商业改造的胜利，实现了公私合营的成功。少数民族也进行了社会主义改造，直接进入了社会主义。在这个过程中，中央也采取了一些积极的措施，不断纠正"左"倾冒进和右倾保守倾向，由于一九五六年农业获得丰收，年初全国形成社会主义改造的高潮，使党内外滋长了急躁冒进情绪。反冒进的提出，使大冒进倾向逐步得到纠正，避免了可能出现的"乱子"，保证了"一五"计划的提前完成。

随着社会主义政治制度的建立和社会主义改造的基本完成，生产力得到进一步解放，"一五"计划提前一年基本完成，国民经济获得巨大发展。

由于社会主义改造基本完成，国民经济结构发生了重大变化。这表明，几年前多种经济成分并存的新民主主义经济已经转变为公有制占绝对优势的社会主义经济，社会主义经济体制已经基本建立，中国从此进入了社会主义社会，提前两个五年计划实现了过渡时期关于社会主义改造的任务。

到一九五六年，中国高度集中的计划经济体制基本建立，国民经济高速发展，人民生活水平大幅度提高，全国呈现一派空前未有的生机勃勃、兴旺发达的景象，为以后更大规模的全面社会主义经济建设提供了良好的物质基础。

一九五六年，也面临着新的问题，国内开始了伟大的社会主义建设；但由于处理各种关系中不当，引起了矛盾，国际上，赫鲁晓夫的秘密报告在各国共产党内引起了严重的思想混乱。毛泽东为此发表了《论十大关系》的讲话，把马克思列宁主义的普遍真理同中国革命和建设的具体实践相结合，为中国以后的社会主义革命和建设提出了一系列指导性原则，创造性地继承和发展了马克思列宁主义，丰富了社会主义革命和建设的理论，对探索适合中国国情的社会主义道路、建设有中国特色的社会主义作出了重大贡献，为即将召开的中国共产党第八次全国代表大会作了重要的思想上和理论上的准备。

共和国日历

政治

1月1日 《人民日报》发表《为全面地提早完成和超额完成五年计划而奋斗》的社论，预见1956年将会出现社会主义改造和建设的高潮，号召全国人民为提早和超额完成五年计划而奋斗。社论第一次提出了“又多、又快、又好、又省”的建设方针。

1月7日 国民党台湾民用航空局台北旅行社飞行员韦大卫、业务员梁枫、事务员翟笑梧，驾驶蒋纬国的旅行游览专机一架，起义飞回祖国大陆。

1月30～2月7日 政协第二届全国委员会举行第二次全体会议，听取了周恩来的政治报告，郭沫若的《在社会主义革命高潮中知识分子的使命》的报告，陈叔通的《关于资本主义工商业的社会主义改造》的报告，董必武的《关于肃清一切反革命分子问题》的报告，陈伯达的《中国农业的社会主义改造》的报告，并通过了相应的决议。

2月1日 国家计委根据第一届全国人大第二次会议的决定，发出《关于第一个五年计划下达问题的意见》。

2月18日 国务院常务会议批准地方各级计划委员会暂行组织通则。通则规定，地方各级计划委员会是本级人民委员会的组成部分，受本级人民委员会的直接领导，在计划业务上受上级计委和国家计委的领导。省、自治区、直辖市、设立的计划委员会的基本任务是：根据国家在过渡时期的总任务和国家颁发的各项政策、指示、控制数字，并结合当地情况，对本地区各个经济部门和各种经济成分进行统筹兼顾，全面安排，充分发掘和利用地方的一切资源，综合编制本地区的经济计划，并且组织检查计划的执行情况。

2月22日 《人民日报》发表题为《统计工作必须满足国家建设需要》的社论。指出：统计工作是国家计划管理工作中的一个重要组成部分，必须经常地掌握有关国民经济发展的连续的完整的统计资料。

3月4日 《人民日报》发表题为《普遍整顿合作社，开展春耕生产》的社论。指出：当前农村的迫切任务，是整顿巩固合作社，开展备耕工作，以迅速建立合作社内的生产秩序，迎接大规模的春耕生产运动。

3月5日 毛泽东在国务院有关部门汇报手工

业工作情况时指出：个体手工业的社会主义改造，1955年底以前速度慢了一点。今年基本上可以搞完，这很好。手工业合作社的规模，一般以100人左右为宜，有的也可以几百人，有的也可以几十人。手工业的总产值在三个五年计划期间平均每年增长10.9%，低了一点。他指出，在社会主义改造中，手工业中许多好东西，不要搞掉了。王麻子、张小泉的剪刀一万年也不要搞掉。要提高工艺美术品的水平，保护民间老艺人。国家应帮助手工业合作社实行半机械化、机械化。

3月12日　中央发出《关于积极领导先进生产者运动的通知》，号召全国工人、干部和科技人员发扬积极性和创造性，争当先进生产者或先进工作者。在"又多、又快、又好、又省"的方针下，争取提前完成和超额完成第一个五年计划。

3月16～26日　中央手工业管理局和中华全国手工业合作社联合总社筹备委员会召开全国城市手工业改造工作座谈会。会议着重研究了城市手工业合作化工作中存在的集中和分散生产的问题，以及手工业生产合作社的供产销、生产资料作价、保护特种工艺等问题，并且提出了处理这些问题的意见。4月底，全国组织起来的人数达450万人，基本上实现了手工业合作化。7月，中共中央批转了中央手工业管理局，全国手工业合作总社筹委会党组《关于当前手工业合作化中的几个问题的报告》。要求地方党委、政府应设立专门机构负责领导手工业生产和改造工作。《报告》还对手工业改造范围的划分，手工业和农业的关系，生产资料和股金处理，小业主入社，以及保护、提高特种工艺等问题作了原则规定。

3月30日　陈云在全国工商业者家属和女工商业者代表会议上讲话时指出，在企业改组方面，采取大部不变、小部调整的方针，80%的企业在改组中不合并。为保证公私合营后提高质量，增加品种，他认为应采取以下措施：对部分百货商品，国家不再统购包销；对商品设计人员要给予奖励；实行优质优价；保证供应优质原料；并由内行的人专门负责抓质量、品种。在资方人员的安排方面，他指出，合营以后要根据每个人的情况适当安排，原来担任经理的可以在改组以后的企业或公司里担任经理或副经理。资方人员的工资不予降低。夫妻店公私合营以后，除少数经营商品与人民生活关系不大的可采取合并起来给定息、拿工资的办法外，一般不予合并，只采取经销、代销、拿手续费的办法。

4月5日　《人民日报》发表编辑部文章《关于无产阶级专政的历史经验》。文章提出，必须历史地、有分析地看待无产阶级专政下所犯的错误；指出斯大林是一个伟大的马克思主义者，但是他犯了一些严重错误；论述了对斯大林的个人崇拜现象产生的原因和如何从中吸取教训的问题。

4月6日　新华社报道：最高人民法院和司法部最近召开了第三届全国司法工作会议。会议讨论了审判工作在新形势下正确执行国家刑事政策的问题，确定了当前人民司法机关的任务，就是要严格遵照国家的政策法律，为彻底肃清一切反革命分子，进一步巩固革命法制，为保障社会主义建设和社会主义改造而奋斗。

4月20～5月10日　中共中央召开了全国先进生产者代表会议。通过这次会议，使全国范围的正在开展的先进生产者运动进一步成为发展我国社会主义经济的强大动力，以保证提前和超额完成第一个五年计划。

4月22日　根据1955年3月9日国务院全体会议第七次会议通过的决议，西藏自治区筹备委员会在拉萨正式成立。达赖喇嘛·丹增嘉措任自治区筹委会主任委员；班禅额尔德尼·确吉坚赞、张国华分别任第一、第二副主任委员。中共中央、中央人民政府派出的以陈毅为首，由各兄弟民族、各民主党派、各人民团体代表组成的中央代表团，于3月26日前往拉萨祝贺，并在西藏各地进行慰问。会上，陈毅代表国务院把西藏自治区筹备委员会的印鉴授予达赖喇嘛。他说：西藏自治区筹备委员会的正式成立是西藏民族团结进步道路上的一个新的里程碑，也是中国共产党民族政策的又一次光辉的胜利。大会总结了西藏和平解放以来的工作，制定了西藏自治区筹备委员会组织简则，宣布了西藏自治区筹备委员会各主要负责干部的任职。同年9月26日，全国人大常委会第47次会议决定：批准西藏自治区筹备委员会组织简则。

4月25日　毛泽东在中央政治局扩大会议上作了题为《论十大关系》的报告。《报告》以苏联经验为借鉴，初步地总结了我国经验，提出了调动一切积极因素，为社会主义事业服务的基本方针；科学地论述了社会主义革命和建设中的十个重大问题。主要是：在重工业和轻工业、农业的关系问题上，提出用多发展一些农业、轻工业的办法来发展重工业。在沿海工业和内地工业的关系问题上，提出必须充分利用和发展沿海的工业基地，以便有更大的力量来发展和支持内地工业。在国家、生产单位和生产者个人

的关系问题上，提出必须兼顾，要给生产单位一定的独立性和权益，要关心群众生活，特别要使工人、农民在增产的基础上增加收入。在中央和地方的关系上，提出在巩固中央统一领导的前提下，扩大地方的权力，让地方办更多的事情，发挥中央与地方两种积极性。在中国和外国的关系问题上，提出要有分析地学，不能一切照抄，机械搬用。

4月25日　第一届全国人民代表大会举行第34次会议，会议通过了《关于处理在押日本侵略中国战争中战争犯罪分子的决定》。《决定》对于这些战争犯罪分子按照宽大政策分别予以免于起诉和分别从宽处刑等处理。

4月29日　《人民日报》登载《生产组和社员都应该"包工包产"》一文，提到四川江津地区有些社实行"包工包产"。随后又发现安徽的芜湖地区、阜阳地区，山西的榆次地区，江苏的盐城，广东的中山，浙江的温州地区，都出现了包产到户，而以浙江的温州地区为最多，约有1,000多个社，17.8万户，占入社农户的15%。

4月30日　《人民日报》报道：1955～1956年3月全国农村基本上实现了初级形式的农业合作化。全国农业生产合作社共达100.8万个，入社农户10.668万户，占全国农户总数的90%。完全社会主义性质的高级农业生产合作社也有了很大的发展，参加高级社的农户已占全国农户总数的55%。由于小社并大社的结果，3月底的社数比1955年底减少了81.6万个，但入社农户增加了3,122万户，平均每社已由40户增加到98户，初级社平均50户，高级社平均250户。

4月　中共中央转发商业部党组《关于城市私营商业社会主义改造中几个问题的报告》。提出，对于不雇工或只雇一两个工人的小商店，应根据其经营商品的特点和在商品流通中的不同作用区别对待；对少数经营不属于人民日常需要的小商店，可适应合并，定股定息，统一核算，并逐步实行计件工资制；对户数多的日用杂货、食品杂货、油盐酱醋、纸烟等行业的商店，一般不宜合并，可通过代销形式进行改造；饮食业中除一部分比较集中的可合营并店外，相当大的部分只能在国营专业公司的管理下由他们自营。对小商品的批零差价，应该作必要的调整。报告还提出，在商业经济改组中，应采取指定原来的正、副经理或有经验的职工专门负责，对他们自产的商品执行优质优价，保证其特有的原料供应等办法，以保持经营上原有的优良特点。

5月　国务院召开全国体制会议，提出了关于改进国家行政体制的决议草案。会议认为，在划分中央和地方行政管理职权时，应实行以下原则：①明确规定各省、市、自治区有一定范围的计划、财政、企业、事业、物资、人事的管理权。②凡关系到国民经济的全局性、关键性的企业和事业，由中央管理。其他企业和事业，应尽可能地交给地方管理。③企业和事业的管理，应该认真推行以中央为主、地方为辅或地方为主、中央为辅的双重领导的管理方法。④中央管理的主要计划和财务指标由国务院统一下达。⑤某些主要计划指标和人员编制名额等，应给地方留一定的调整幅度和机动权。⑥改进体制要逐步实现，稳步进行。

6月4日　中共中央批准并转发福建省委关于争取90%的社员增加收入的建议，指出这是进一步巩固合作社的关键，也是发展农业生产的关键。

6月8日　国务院发布《关于委托各部、会、局和各省、自治区、直辖市人民委员会审批设计任务书的通知》。指出，国家计委提出的《关于设计任务书审批问题的请示报告》等三个报告，都是从简化审批程序的要求出发和符合让各部（会、局）、各省、自治区、直辖市主动办事的精神的。

6月15～30日　第一届全国人大第三次会议在北京召开。李先念作《关于1955年国家决算和1956年国家预算的报告》。指出，1956年国家预算收入总数为307亿元，支出总数为307亿元，收支平衡。廖鲁言作《关于高级农业生产合作社示范章程（草案）的说明》，彭真作全国人大常委会的工作报告。会议通过了《高级农业生产合作社示范章程》。这个章程就高级农业生产合作社的性质、任务、经营管理和管理机构、社员的权利和义务、土地和其他主要生产资料的归属、资金的筹集、劳动组织和劳动报酬、财务管理和收入分配、文化福利事业的发展，以及政治工作等做了明确的规定。会议还通过了提案审查意见，以及关于修改地方各级人民代表大会和地方各级人民委员会组织法的有关条款的决议。李富春在题为《关于我国发展国民经济第一个五年计划的执行情况》的发言中指出，根据过去三个年度计划的执行结果和1956年计划的预算，"一五"计划所规定的任务，能够提前完成和超额完成。陈云在题为《关于商业工作与工商关系的问题》的发言中设想了管理生产的新办法：即由工业部门组织专业公司管理合营企业的生产和购销；国营商业、供销合作社的业务往来，必须是自下而上的选购关系；商业部门批

发机构的一部分上缴利润指标，应该移交给工厂承担；银行应采用我国银行中原有的那些灵活的支付办法；国营商业部门和供销合作社仍然担负着保证城乡供应和稳定市场物价的责任；除国家统一调拨的原料以外，仍然由采购部和供销社统一采购和供应原料；任何地方都不得采取互相封锁的办法；工厂增加生产和增加设备，都应在计划的平衡范围内进行。周恩来在作《关于目前国际形势、我国外交政策和解放台湾问题》的发言中代表中央人民政府正式表示：我们愿意同台湾当局协商和平解放台湾的具体步骤和条件，并且希望台湾当局在他们认为适当的时机，派遣代表到北京或者其他适当的地点，同我们开始这种商谈。

6月20日　《人民日报》发表题为《既要反对保守主义，又要反对急躁冒进》的社论。指出：急躁冒进所以成为严重的问题，是因为它首先存在于上面各系统的领导干部中，下面的急躁冒进有很多就是上面逼出来的。

7月21日　周恩来在中共上海市第一次代表大会上作的《专政要继续，民主要扩大》的讲话中指出，由于我们的专政更加巩固了，工人阶级的力量更加强大了，所以我们的民主就应该更扩大，而不应该缩小。专政的权力虽然建立在民主的基础上，但这个权力是相当集中、相当大的，如果处理不好，就容易忽视民主。所以我们要经常注意扩大民主，这一点更带有本质的意义。他强调要在我们的国家制度上想一些办法，使民主扩大。

7月21日　陈云在全国商业、农产品采购厅局长会议和供销合作社主任会议上指出，使用资方人员有两个好处：一是把资本家拉进来唱对台戏；二是可以利用资本家的长处。过去苏联出美元和洋房请美国专家；现在资本家敲锣打鼓来要求工作，我们为什么不用呢？吸收资本家参加业务工作，好处多、坏处少，可以把他们改造成为自食其力的劳动者。

7月28日　国务院公布《关于对私营工商业、手工业、私营运输业的社会主义改造中若干问题的指示》，就目前对于小商贩的业务安排问题，关于手工业生产合作社、运输合作社、合作商店方面的问题，关于适当解决小业主方面所存在的问题，公私合营企业的私股定息、公私关系、职工和私方人员的工资福利、企业改组和人事安排等问题，作了具体规定。国务院的指示指出：私营企业实行公私合营的时候，所有在职人员，都应当根据"量才录用，适当照顾"的原则加以安排。关于定息问题，统一规定为年息5厘。

8月15日　原台湾蒋军空军军官学校少校黄纲存驾驶AT－6型高级教练机起义飞回大陆。

8月18日　在我国关押的1,062名日本战争犯罪分子全部审判完毕。这些罪犯在参加日本帝国主义侵略我国的战争期间曾对我国人民犯有各种罪行。4月25日第一届人大常委会第34次会议通过《关于处理在押日本侵略中国战争中战争犯罪分子的决定》，决定对这些日本战犯按照宽大政策分别予以适当处理。我最高人民法院组织特别军事法庭，对铃木君久、武部六藏、富永顺太郎和城野宏4个案件共45名日本战犯，分别判处了不同年限的有期徒刑；对其余次要的或者悔罪表现较好的日本战犯实行宽大处理，免予起诉，立即释放，并且交由我国红十字会移交给日本红十字会等团体，协助遣送回日本。

8月30日　中共中央批发劳动部党组《关于城市失业问题的意见的报告》。指出，今年春季，根据20个省和3个直辖市的调查，全国省辖市以上的城市中，大约有160万失业人员，经过几个月的安置，估计目前尚有失业人员约100万左右。《报告》提出，解放城市失业问题，必须和发展生产相结合，把安置失业人员就业和补充工业、农业生产所需要的劳动力结合起来进行。

********经　济********

1月10日～2月7日　第三次全国计划会议研究了第二个五年计划轮廓，制订了1956年国民经济计划草案。

1月13日　国家计委的《1956年国家统一分配物资平衡情况简报》指出，1956年物资供需不平衡状况更加严重。国家统一分配的8类235种产品，大部分是紧张或不足的。主要原因是基建规模过大。解决的措施是：挖掘潜力、增加生产；供不应求的产品增加进口；反对浪费和宽打窄用的做法；物资部门要分清主次缓急，全面平衡，早作安排。

1月25日　毛泽东召集最高国务会议，讨论中共中央提出的《1956年到1967年全国农业发展纲要(草案)》。《纲要(草案)》共40条，其主要内容有：要求各省、市、自治区在1956年基本上达到85%左右的农户加入初级社。部分地区在1957年基本上完成高级形式的农业合作化。在12年内，按照全国不

同地区，使粮食平均亩产分别达到400斤、500斤和800斤。棉花亩产分别达到60斤、80斤和100斤。《纲要（草案）》还就畜牧业发展、兴修水利、改善土壤、改进耕作方法、荒地荒山绿化、国营农场发展、水产养殖、农村卫生和科学文化教育、农村商业、信用合作以及城乡支援等问题都做了明确的规定。会上，毛泽东指出：我国要在几十年内，努力改变在经济上和科学文化上的落后状况，迅速达到世界上的先进水平。决定一切的是要有干部，要有足够数量的、优秀的科学技术专家；同时要继续巩固和扩大人民民主统一战线，团结一切可能团结的力量。会上，周恩来就培养高级知识分子的规划等问题，陈云就私营工商业的社会主义改造和农业生产的问题，李富春就第一个五年计划的完成情况和今后的远景规划的问题作了发言。

1月26日　党中央正式公布了《1956年到1967年全国农业发展纲要（草案）》。

2月8日　国务院举行第24次全体会议，通过《关于在公私合营企业中推行定息办法的规定》、《关于私营企业在合营时财产清理估价几项主要问题的规定》和《关于目前私营工商业和手工业的社会主义改造中若干事项的决定》，并于11日公布执行。上述文件的主要内容是：①确定企业在公私合营时期，不论盈亏，按季付给私股股东以股息。私股利息率为1厘至6厘。②根据“公平合理、实事求是”的原则，采取“从宽处理”和“尽量了结”的方针，对公私合营后原私营企业的机器、设备、房屋、土地的估价和公积金、债务等其他财产关系的处理，作了原则规定。③规定私营企业和手工业在社会主义改造的时候，不要轻易地改变它们原来的生产和运销规律、经营制度和服务制度等。只有在经过充分准备、仔细考察研究、统筹规划的条件下，才能妥善地对它们逐行逐业地进行必要的经济改组、企业改造等工作。

2月22日　国家计委向中央报送《关于1956年度国民经济计划草案的报告》，主要内容是：工业总产值535.7亿元，比上年增长19.7%，已达到五年计划中的1957年的水平。农业总产值606.8亿元，比上年增长9.3%；粮食3,989亿斤，增长8.4%；棉花3,556万担，增长17%。基建总额147.35亿元，增长70.6%。铁路运输增长9.9%，内河运输增长36.2%，海上运输增长24.2%，汽车运输增长35.4%。邮电函件增长11.5%。社会商业零售总额477亿元，增长17.4%。社会购买力比上年增加70.7亿元。国营、合作经营、公私合营企业和国家机关、文教卫生等部门工作人员总数1,782万人，比上年增加82万人。上述部门工作人员的平均工资计划比上年增长8.1%，工资总额增加11.9亿元。高等学校招生18.3万人，在校学生达到40万人，增长39.1%。中等专业学校招生44.4万人，在校学生达到80.1万人，增长49.5%。普通高中计划招生36.6万人，在校学生达到79万人，增长36.2%。3月，国务院批准了1956年度国民经济计划（草案）。

2月29日～4月7日　全国工资会议确定，在全国范围内改革现行工资的规章制度。会议对工资和生产的关系问题；工资水平的高低问题；改革工资制度的方针、步骤和工资制度如何统一问题；社会主义工资制度中的若干政策问题进行了研究，并制定了新的工资方案。

3月5日　中共中央发出《关于在农业生产合作社扩大和升级中有关生产资料的若干问题的处理办法的规定》。指出：两个或两个以上合作社合并时，各社原有的公共财产、公积金、公益金，统一转为合并后的大社所有。各社之间多少不等，不必补齐，新社员入社也不补交。各社没有还清的耕畜农具归公的价款、没有归还的农贷、社员投资和其他欠款，都由合并后的大社归还。富裕中农的入社生产资料折价款，对其超过应交股份基金2倍以上的部分，只付利息，超过一定年限（例如三年）后，转为股份基金。

4月3日　中共中央、国务院联合发出《关于勤俭办社的指示》。要求在一两年内，生产合作社应集中力量搞好生产，不应当过多地兴办长期才能收益的基建。其他文化福利事业只能随着生产的发展逐步举办。对目前需要举办的文化福利设施，也应力求节省、简朴。

4月3日　李富春在全国工资会议上讲话时指出，我国工资政策的原则是：①必须贯彻按劳取酬的原则。搞平均主义就不能促进技术的改进和劳动生产率的提高。②必须符合经济建设的需要。在工资政策上鼓励主要经济部门和主要经济地区的发展，照顾人烟稀少地区的发展。③必须能够促进生产的发展，促进工人文化技术水平的提高，促进劳动生产率的提高。应根据劳动生产率和国民经济增长指标来确定工资增长的指标。工资的增长要低于劳动生产率的增长。

4月14日　国务院批准国家计委《关于1956年度基本建设和物资平衡问题的补充报告》。批示要求，在基本建设项目及其进度的统一安排过程中，必须使社会主义建设高潮同计划的全面平衡相结合，

特别是同物资供应计划相结合，注意设计、设备、材料和施工力量等主要环节的全面的和综合的平衡，在确保重点建设的前提下，安排和调整基建项目和进度。

5月下旬～6月中旬　国务院召开全国工资改革方案平衡会议。会议确定增加工资14.08亿元，用于1956年的为12.5亿元。这个方案经中共中央批准，在全国实施，并决定一律从4月1日起实行新的工资标准。经过这次工资改革，1956年原有职工平均工资每月增加6.65元，比上年增长14.5%，并在工资制度方面解决了4个主要问题：①实行用货币规定工资标准的制度；②调整了产业之间、地区之间、部门之间的工资关系；③改进工人工资等级制度，使熟练劳动和不熟练劳动、繁重劳动和轻易劳动在工资标准上有比较明显的差别；④改进企业职员和工程技术人员的工资制度，按职务规定统一工资标准。

6月1日　国务院常务会议通过《国务院关于检查第一个五年计划执行情况的几项规定》，就关于全面完成第一个五年计划的工作会议，关于检查计划的根据和标准、检查计划完成的计算方法、计划执行情况的实际数字、"一五"计划的调整和执行情况的公布等问题做了具体的规定。

军事

1月1日　《解放军报》正式出版。该报是军内报纸，其主要任务是：宣传马克思列宁主义、毛泽东思想；宣传党的路线、方针、政策和中央军委及各总部的命令、指示；宣传国内外的形势和我军的任务；宣传我党我军的光荣传统及英雄模范事迹；指导军政训练，交流工作经验，介绍先进军事科学知识；开展批评与自我批评等。

3月16日　中国人民解放军政治学院经过一年的试办后举行授旗、开学典礼。

外交

1月18日　中美大使级会谈自1955年9月就双方平民回国问题达成协议以来，对中国方面提出的取消禁运和准备中美外长会议两项议题，至今没有进行实质性的讨论。对此，中国外交部发言人声明指出：美国企图要求中国片面地执行关于平民回国问题的协议，承认美国霸占台湾和允许干涉中国内政，是绝对办不到的。如果美国坚持这种无理要求，使中美大使级会谈拖延不决，美国就必须承担由此产生的一切后果的责任。

2月4日～3月27日　以朱德为团长、邓小平为副团长的中共中央代表团访问苏联，参加苏共第20次代表大会。大会期间，苏共中央书记赫鲁晓夫突然在秘密会议上作了批判斯大林的个人崇拜的报告，给国际共产主义运动造成思想混乱。苏共20大后，我党中央几次表示，必须用历史唯物主义的方法，按照历史的本来面目，全面地、客观地、科学地分析斯大林的功绩和错误；而不应当用历史唯心主义的方法，任意歪曲和篡改历史，主观地、粗暴地全盘否定斯大林。

2月5日　全国人大常委会副委员长宋庆龄，应印度、缅甸、巴基斯坦三国总理和政府的邀请出访这些国家后回到北京。

2月10～25日　中共中央应苏共中央的邀请，派遣了以中共中央政治局委员、书记处书记朱德为首的代表团赴苏联参加即将举行的苏联共产党第二十次代表大会。

2月11日　中华人民共和国政府外交部发表了关于中国政府建议中日两国政府就促进中日关系正常化问题进行谈判的公报，公布了从1955年7月15日以来中日两国政府关于这个问题的全部来往文件，揭露日本政府借口没有收到中国政府的建议，回避使中日关系正常化的消极态度。

2月13～21日　柬埔寨王国首相诺罗敦·西哈努克亲王应周恩来总理的邀请，率团访问我国。毛泽东主席接见了西哈努克亲王。周恩来总理和西哈努克亲王会谈，并发表了联合声明。

2月15日　新华社报道，中华人民共和国政府与丹麦王国政府已协议决定，将双方公使馆升格为大使馆并且互派大使。

4月5～8日　以苏联部长会议第一副主席米高扬为首的苏维埃社会主义共和国联盟政府代表团对中华人民共和国进行了访问，访问期间，中苏双方签订了两项协议。

5月26日　北京——拉萨航空线试航成功。

5月29日　我外交部发言人就菲律宾外长加西亚在记者招待会上所说南沙群岛"理应"属于菲律宾一事发表声明。指出：南沙群岛向来是中国领土的一部分。中华人民共和国对这些岛屿有无可争辩的

合法主权。我国政府郑重声明，中国对于南沙群岛的合法主权，绝不许任何国家以任何借口和采取任何方式加以侵犯。6月5日和7月3日《人民日报》分别发表题为《我国南沙群岛的主权不容侵犯》和《西沙群岛是中国领土》的文章。

5月30日　我国政府和埃及政府发表联合公报，决定建立外交关系并互派大使级外交代表。

7月14日　中共中央主席毛泽东在同两位拉丁美洲人士谈话时指出："美国到处打着反共的招牌，为着达到侵略别人的目的，""美国到处欠帐"，"现在美帝国主义很强，不是真的强，外表是个老虎，但是是纸的，经不起风吹雨打，我看美国就是个纸老虎，""我说美帝国主义是纸老虎，是从战略上说的。从整体上来说，要轻视它，从每一局部来说，要重视它。"

8月10日　我国和叙利亚两国政府发表联合公报，宣布双方决定互派大使并互设大使馆。

8月20～26日　老挝首相梭发那·富马亲王应我国政府的邀请，率领老挝政府代表团访问我国，周恩来总理和富马首相举行会谈，并发表了联合声明。

文化教育

1月28日　国务院第23次会议通过了《国务院关于公布汉字简化方案的决议》、《国务院关于推广普通话的指示》。会议批准成立中央推广普通话工作委员会和中国文字改革委员会。

2月9日　中国文字改革委员会发表了《汉语拼音方案(草案)》和《关于拟订汉语拼音方案(草案)的几点说明》。这个《汉语拼音方案(草案)》，已经国务院同意由中国文字改革委员会送请全国政协和各省、市、自治区政协分别组织座谈讨论。中国文字改革委员会将根据各方面所提意见进行修改，然后提请国务院公布。

3月1日～4月5日　第一届全国话剧观摩演出大会在北京举行，有41个剧目的导演分别获一、二、三等导演奖，有41个话剧团演出的50个剧目分别获一、二、三等演出奖，有259个演员分别获一、二、三等演员奖。3月31日，国务院总理周恩来，接见了出席全国话剧观摩演出大会的全体代表。

3月6日　中国作家协会第二次理事会会议(扩大)通过了《中国作家协会1956年到1967年的工作纲要》，就开展文学创作、开展文学理论研究和文学批评工作、青年作家的培养、发展兄弟民族文学、国际文学交流，以及编辑出版工作等作了规划。

3月9日　国务院举行第25次全体会议，会议通过了《中国共产党中央委员会和中华人民共和国国务院关于扫除文盲的决定》。

3月15日　全国扫除文盲协会在北京成立。协会的任务，是协助政府更广泛地动员和组织社会力量，开展扫除文盲运动。大会通过了全国扫除文盲协会章程，并选举陈毅为会长。3月29日，中共中央、国务院发布《关于扫除文盲的决定》。要求各地在5年或7年内基本上扫除文盲。2到3年内扫除机关干部中的文盲，3年或5年扫除工厂、矿山、企业职工中文盲的95%左右；5至7年扫除农村和城市居民中的文盲达70%以上。《决定》要求各地结合当地情况制定出扫除文盲的实行规划。

4月16日　国务院作出关于加强国家档案工作的决定：①加强国家档案工作的统一管理。需要永久保存的档案，应当分别集中到国家的中央档案馆或地方档案馆保管。②全面推行文书处理部门立卷，建立统一的归档制度。③迅速整理开国以来的积存档案，要求在1956、1957两年内完成。④积极收集和清理分散在各地的革命历史档案和旧政权档案。建国前的革命历史档案，以省为单位进行收集和初步整理，交中共中央档案馆筹备处保存。各地各单位代管的旧政权档案，除应由公安部门组织清理的以外，都应由原代管机关负责在1956和1957两年内做好清理和整理工作，以便向指定的国家档案馆集中。⑤国家档案局应充分发挥对全国档案工作的指导和监督作用。⑥加强各级档案机构，国家档案局应全面规划。⑦加强培养干部、提高档案工作的业务水平和科学水平。

4月18日　《光明日报》分别发表任之和常学思《辩证唯物主义论客观真理、绝对真理和相对真理》与《真理有没有阶级性》两文，引起了关于真理问题的讨论。争论的主要问题是：什么是真理；真理与科学是否相等；社会真理有无阶级性；绝对真理和相对真理应如何区别；科学理论经实践验证为正确以后，还要不要修正。

4月19日　国务院总理周恩来观看浙江省昆剧团演出的《十五贯》后，对剧团人员讲话，他称赞《十五贯》有丰富的人民性和相当高的艺术性。5月17日，在关于《十五贯》的座谈会上他再次讲话指出：《十五贯》的演出复活了昆曲，为"百花齐放，推陈

出新”奠定了基础。在谈到《十五贯》的强烈民族风格时，他指出，要“重视民族艺术的优良传统”。在谈到贯彻“百花齐放，推陈出新”的方针时，他说：“古今中外都有好东西，都要学，不要排斥”。

5月2日　毛泽东主席在第七次最高国务会议上提出了“百花齐放，百家争鸣”的方针。在4月28日的中央政治局扩大会议上，毛泽东就说过：讲学术，不要拿一种学术压倒一切，你如果是真理，信的人势必就会越多。“百花齐放，百家争鸣”应该成为我们的方针。在今天的最高国务会议上，他又说：现在春天来了嘛，一百种花都让它开放。百家争鸣是诸子百家，春秋战国时代有许多学说，大家自由争论，现在我们也需要这个。他指出：在中华人民共和国宪法范围之内，各种学术思想，正确的、错误的，让他们去说，不去干涉他们。在刊物上、报纸上可以说各种意见。

5月12日　文化部在《关于推荐〈十五贯〉在全国各戏曲剧种进行上演的通知》中指出：《十五贯》，是一个思想性和艺术性都很高的、有着深刻的教育意义的优秀剧目，建议全国各种戏曲剧团尽可能普遍采用演出。

5月20日　《农村工作通讯》创刊。这是毛泽东建议创办的。它的任务是，在巩固和提高合作社的工作中，在推广和交流先进经验方面，担负一部分责任，也就是帮助各级领导同志集中、传播由群众所创造出来的先进经验，以便推动合作事业的前进。

5月31日　高等教育部发出通知，决定自本年秋季起在若干综合大学举办函授教育。先在复旦大学、东北人民大学、北京大学、中国人民大学、厦门大学开办数学、物理、化学、法学、动物学、植物学、图书馆学等专业，共招生790人，函授生的培养目标与正规高等教育相应专业的学生相同。

8月25日在第八届国际儿童电影展览上，中国木偶片《神笔》获一等奖。

社会生活

1月4日　中、蒙、苏三国政府关于建成从乌兰巴托到集宁的铁路，并在三国之间开始铁路联运的联合公报发表。1952年9月15日，中、蒙、苏签订了三国组织铁路联运的协定。规定苏、蒙共同负责修建从乌兰巴托经扎门乌德到蒙古国境的铁路；中国政府负责修建从集宁经二连到中国国境的铁路。经1955年9、10月间三国铁路代表会议讨论了有关联运的各项问题。

1月6日～13日　中华全国总工会第七届执委会举行第四次全体会议，检查了工会领导工作，制订了今后工作的初步规划，通过了《关于动员全国职工迎接中国共产党第八次全国代表大会、开展社会主义竞赛、提前完成第一个五年计划的决议》、《关于动员职工支援农业合作化和农业生产的决议》、《关于加强产业工会工作的决议》、《关于加强资本主义工商业社会主义改造中工会工作的决议》。

1月14日～20日　中央召开关于知识分子问题的会议。周恩来作了《关于知识分子问题的报告》。《报告》指出，为了实现社会主义工业化，必须依靠体力劳动和脑力劳动的密切合作，依靠工人、农民、知识分子的兄弟联盟。《报告》还着重指出，知识分子已经成为我们国家的各方面生活中的重要因素，是工人阶级的一部分。正确地解决知识分子问题，更充分地动员和发挥他们的力量，为伟大的社会主义建设服务，已成为我们努力完成过渡时期总任务的重要条件。应该给知识分子以应有的信任和支持，给他们以必要的工作条件和适当的待遇，使他们能够积极工作。会上，毛泽东指出，技术革命、文化革命，没有知识分子是不行的。中国应该有大批知识分子。他号召全党努力学习科学知识，同党外知识分子团结一致，为迅速赶上世界科学先进水平而奋斗。会议向全党、全国人民发出“向科学进军”的号召。

1月15日　北京各界20多万人举行庆祝社会主义改造胜利联欢大会，庆祝北京市第一个实现了工商业的全行业公私合营。接着，天津、西安、沈阳、重庆、武汉、广州、上海等大城市，也先后实现了全行业公私合营。到1月底，全国累计有118个大中城市和193个县完成了对资本主义工商业的社会主义改造。至一季度末，除西藏等少数民族地区外，全国资本主义工商业基本上实现了全行业公私合营。

1月16日～26日　国家体委召开全国体育工作会议，制定了1956年体育工作的初步计划。会议确定了加速开展群众性的体育运动，争取两三年内在若干项目上分别接近或赶上国际水平的方针，并就制定12年体育工作规划问题交换了意见。

1月23日～2月4日　卫生部召开全国卫生工作会议，制定了卫生事业12年规划、除四害（老鼠、麻雀、蚊子、苍蝇）和消灭危害人民最大疾病的规划，并确定了当年的工作方针、任务。

1月24日　《国务院关于纠正与防止国家建设

征用土地中浪费现象的通知》规定：①各级人民委员会在审核和批准征用土地计划时，要本着节约用地的原则确定和核定建设单位的用地数量、用地位置、土地补偿和居民安置计划是否合理。未按规定程序申请并得到批准的，不得征用土地。②各建设单位在征用土地前，必须详细拟定计划，并由各上级领导机关审核和监督。③建设单位不再使用或多余的土地都应无偿收回，不得自行处理。

2月9日～16日　九三学社第一届全国社员代表大会在北京举行。会议确定该社在社会主义革命高潮的新形势下的首要任务是：在中国共产党的领导下，充分发挥社员和该社所联系的知识分子的高度积极性和创造性，为祖国社会主义事业贡献出一切力量。大会选举出新的中央委员会，主席许德珩，副主席梁希。大会通过了关于社务报告的决议、九三学社社章和关于提案审查委员会的报告的决议。

2月9日～20日　中国民主同盟召开第二次全国代表大会。会议通过了代表大会决议、关于提案审查的报告、同盟章程和关于修正同盟章程的说明；选出了中国民主同盟新的中央委员会，主席沈钧儒，副主席章伯钧、罗隆基、马叙伦、高崇民。

2月21日～29日　中国国民党革命委员会第三届代表大会在北京举行。大会通过了中国国民党第三届全国代表大会决议和中国国民党革命委员会章程，批准了提案审查委员会关于提案审查的报告，通过了《告台湾军政人员书》。大会选出了中国国民党革命委员会新的中央委员会。李济深任主席，何香凝、程潜、谭平山、蔡廷锴、张治中、熊克武、龙云、邓宝珊、陈绍宽为副主席。

2月22日～29日　全国工商界青年积极分子大会在北京举行。廖承志代表全国民主青年联合会和青年团中央委员会向大会作了《跟祖国一道前进，为社会主义立功》的报告。会议通过了大会致毛泽东主席的保证书和致全国工商界青年的一封信。

2月22～3月4日　国家建委召开全国第一次基本建设会议，着重讨论了今后若干年内设计、建筑、城市建设的初步规划以及改进基建工作的基本措施。会议拟定了《关于加强新工业区和新工业城市建设工作几个问题的决定》、《关于加强和发展建筑工业的决定》、《关于加强设计工作的决定》等草案。5月8日，经国务院常务会议批准下达。

3月23日　全国兴修农田水利的五年计划提前超额完成。原计划在5年内扩大农田灌溉面积480万公顷，现已达到800万公顷。

3月　西藏黑(河)阿(里)公路全线通车。这条公路全长1,300多公里。

4月1日～4日　世界科学工作者协会第16届执行理事会在北京举行。会议讨论了关于准备召开一次探讨原子及热核子武器危害性的国际科学会议的问题，并就核武器所带来的危险发表了特别声明。会议还讨论了建立国际交换科学资料的机构、关于促进各国科学界互相接触等问题。

4月5日～14日　中国致公党第六届全国代表大会在北京举行。中国致公党的任务，是要在扩大和发展华侨爱国团结的事业中，贡献自己的力量，帮助华侨提高政治觉悟和爱国热情，带动他们为祖国的建设事业贡献力量。会议讨论了中央委员会的党务报告，通过了关于今后方针任务的决议；通过了新的章程；选出了新的中央委员会，陈其尤为主席，官文森为副主席。

4月11日　根据1955年8月签订的中缅两国航空运输协定，中国民航局经营的昆明—曼德勒—仰光之间往返航线；缅甸联邦航空公司经营的仰光—曼德勒—昆明—广州之间的往返航线，今日开始通航。

4月29日　官厅水电站第三台发电机组正式开始运转。至此，第一个五年计划中兴建的第一座水电站全部投入生产。

5月5日　淮河中游史河上游的梅山水库拦河大坝(在安徽省金寨县境内)建成。梅山水库是治淮工程之一。坝身全长558米，坝高84米，最大坝高88.24米。这是当时世界上最大的连拱坝。

5月12日　全国人大常委会第40次会议通过《关于调整国务院所属组织机构的决议》，决定设立国家经济委员会、国家技术委员会等机构。

6月7日　中国人民解放军最轻量级举重运动员陈镜开在上海参加解放军和上海举重联队同苏联队举行的一场友谊比赛中，以133公斤的成绩，打破美国运动员温奇1955年创造的最轻量级双手挺举132.5公斤的世界纪录。这是中国运动员第一次打破世界纪录。11月29日，陈镜开又在上海创造双手挺举135.5公斤的成绩，被国际举重和健身联合会承认为正式世界纪录。

7月13日　长春第一汽车制造厂建成，并试制成功第一批国产汽车。该厂是1953年7月15日破土动工的。毛泽东把这种汽车命名为"解放牌"。10月15日，正式移交生产。该厂投资总额6.5亿元，年产载重汽车3万辆。

7月31日　中国登山运动员史占春等12人同苏联19名登山运动员一起登上新疆维吾尔自治区西部海拔7546米的慕士塔格峰，征服了这座从未有人攀登过的被称为“冰山之父”的冰峰，并刷新了中国运动员的登高纪录。半月以后，中国登上运动员陈荣昌、彭仲穆和6名苏联登山运动员又于8月15日登上新疆境内的另一座处女峰——海拔7595米的公格尔九别峰，再一次创造了新的登高纪录。

8月1日～24日　第一届全国音乐周在北京举行。参加表演的有4500名音乐工作者，共举行90多场音乐会，演出近700个作品。

8月11日～23日　中国民主促进会第二次全国代表大会根据新形势的要求，检查和总结了六年来的工作，通过了大会的决议，确定了民促会的任务，通过了民促会章程，选举了第四届中央委员会委员和候补委员，主席为马叙伦，副主席王绍鏊、周建人、许广平、车向忱、林汉达。大会还通过了告台湾同胞书。

8月11日～9月1日　全国手工业改造工作座谈会在北京举行，这次座谈会是由中华全国手工业合作总社筹备委员会召集的。座谈会认为，运动发展大体上是正常的，但由于手工业合作化运动高潮发展迅速，出现了不少新问题。座谈会就手工业合作化后的一些问题进行了研究，提出了相应的措施。座谈会强调发展生产，适应社会需要，增加社员收入，是办好手工业合作社的标志。并指出，为进一步发挥手工业在国民经济中的作用，手工业的生产和改造工作，必须由地方党委、政府统一规划与加强领导。

8月20日　新华社报道，玉门油矿开始在老君庙油田上试验石油探测技术上的最新成就——原子能放射性测井。利用原子能探测石油在中国还是第一次。

时事焦点

大背景介绍

一九五六年，对资本主义私有制的社会主义改造完成之后，我国进入了历史性的转变时期。社会主义改造高潮席卷全国，原来设想三个五年计划或更长时间才能完成的社会主义改造，可望提前实现，发展国民经济的第一个五年计划已进行了三年，各条战线捷报频传。中国即将跨入社会主义社会，开始社会主义革命和建设。但在建设社会主义过程中，各方面的关系如农业与工业、民族、中央和地方等，处理不善。一九五六年赫鲁晓夫的《关于个人崇拜及其后果》的报告，在世界各国共产党中引起混乱，为此毛泽东作了《论十大关系》的报告，把马列主义的理论与中国的实际情况结合起来，反映中国的客观经济规律，为中国共产党后来判定正确的政策打下了良好基础。

同时，在经济战线上，由于中央和地方的一些领导急于求成，错误地开展了反右倾保守的斗争，使党内滋长了"左"的情绪，加上缺乏经济建设的经验，出现了急躁冒进的倾向。为此，开展了反冒进的运动。一九五六年，党中央提出了在社会主义建设中既反对保守，又反对冒进，即在综合平衡中稳定前进的经济建设方针，在党的八大上肯定了这一方针的正确。

召开了知识分子问题会议，为完成"一五"计划，必须依靠先进的科学技术，必须大力发展科学文化事业。于是，充分调动和发挥知识分子的积极作用，成为亟待解决的问题。知识分子问题会议的召开，对于充分发挥知识分子的积极性、发展科学起了极大的作用。同时提出了"百花齐放、百花争鸣"的方针。

主要热点如下：

●毛泽东《论十大关系》

●中国共产党第八次全国代表大会

●反冒进

●知识分子问题会议及"双百"方针的提出

一、毛泽东《论十大关系》

背景介绍

1956年，对资本主义私有制的社会主义改造完成之后，我国进入了一个历史的转变时期。这个转变对于新中国的发展来说是不寻常的：一方面意味着中国从此将进入社会主义社会；另一方面，我国国家的任务由阶级斗争转为向自然界开战、由政治革命转向技术革命和全面进行社会主义建设。在这种情况下，探索适合中国情况的社会主义建设道路问题，就提到了党的议事日程上。

同时，中国面临新的国内外形势。国内，社会主义改造高潮席卷全国，原来设想用三个五年计划或更长时间才能完成的社会主义改造任务，可望提前实现；发展国民经济的第一个五年计划已进行三年，各条战线捷报频传，预计亦可提前一年完成。中国即将跨入社会主义社会，开始伟大的社会主义革命和建设。国际上苏联和东欧某些国家在社会主义革命和建设中，由于未能处理好农业和轻重工业之间的关系、民族之间的关系，中央和地方之间的关系等，出现了市场货物不足、货币不稳、人民不满、民族关系紧张等矛盾；尤其是1956年2月苏共中央书记赫鲁晓夫在苏共第20次代表大会上作了《关于个人崇拜及后果》的报告，暴露了苏联国内长期存在的个人崇拜、肃反扩大化等许多问题；同时，在世界各国共产党内造成了严重的思想混乱，帝国主义也乘机掀起了反共反社会主义高潮。怎样借鉴苏联经验、避免或少走弯路，成为中国必须解决的问题。

材料：

·《论十大关系》的提出

材料 《论十大关系》的提出

中共中央经过调查研究和政治局多次讨论，在总结中国几年来革命和建设经验的基础上，借鉴苏联和东欧一些国家的经验教训，1956年4月2日，在有各省、市、自治区党委书记参加的政治局扩大会议上，由毛泽东集中概括大家的意见，作了关于十大关系的报告。5月2日，在最高国务会议上的讲话中，毛泽东又作了进一步的阐述。毛泽东讲了十个问题，即十个方面的关系问题。

（一）重工业和轻工业、农业的关系。毛泽东指出，重工业是国家建设的重点，必须优先发展生产资料的生产。但是，决不可以因此忽视生活资料尤其是粮食的生产。苏联和一些东欧国家由于轻重工业发展不平衡、轻视农业而产生了严重问题。我们在这方面未犯原则性错误。但今后还要适当调整重工业和农业、轻工业的投资比例，更多地发展农业、轻工业，重工业还为主，还是投资重点，但农业、轻工业的投资比例要加重一点，用多发展一些农业、轻工业的办法发展重工业。

（二）沿海工业和内地工业的关系。毛泽东指出，过去因朝鲜战争和国际局势紧张，使我们对沿海工业重视不够；现在，新的侵华战争和世界大战估计短时期内打不起来，可能有个和平时期。为使工业布局适当平衡且利于备战，新的工业大部分应摆在内地。但是，沿海也可以建立一些新工业。我们必须充分地利用和发展沿海工业的生产能力和技术力量，用沿海新建工业更多更快地积累，才能更有力地发展和支持内地工业。

（三）经济建设和国防建设的关系。毛泽东指出，国防建设必须建立在经济建设的基础上。国防建设不可不有，但只有经济建设发展得更快了，国防建设才能有更大的进步。因此，必须把军政费用降低到一个适当的比例，增加经济建设费用，多搞经济建设。

（四）国家、生产单位和生产者个人的关系。毛泽东指出，必须兼顾国家、集体和个人三方面的利益，国家和工厂，国家和工人，工厂和工人，国家和合作社，国家和农民，合作社和农民，都必须兼顾，不能只顾一头。无论只顾哪一头，都是不利于社会主义，不利于无产阶级专政的。这是一个关系到六亿人民的大问题，必须在全党和全国人民中间反复进行教育，务必更好地解决这些问题。

（五）中央和地方的关系。毛泽东指出，有中央和地方两个积极性，比只有一个积极性好得多。应当在巩固中央统一领导的前提下，扩大一点地方的权力，给地方更多的独立性，让地方办更多的事情。按宪法规定，立法权集中在中央。但在不违背中央方针的条件下，按情况和工作需要，地方可以搞章程、条例、办法。为建设一个强大的社会主义国家，必须有中央强有力的统一领导，必须有全国的统一计划和统一纪律，同时，又必须充分发挥地方的积极性，还要处理好地方间的关系。

（六）汉族和少数民族的关系。毛泽东指出，我们必须搞好汉族和少数民族的关系，巩固各民族的团结，共同努力建设伟大的社会主义祖国。汉族“人口众多”，少数民族“地大物博”，为了巩固各民族的团结，我们要着重反对大汉族主义，地方民族主义也要反对，但那一般不是重点。

（七）党和非党的关系。毛泽东指出，究竟是一个党好，还是几个党好？现在看来，恐怕是几个党好。不但过去如此，而且将来也如此，长期共存，互相监督。在这一点上，我们和苏联不同。我们有意识地留下民主党派，让他们有发表意见的机会，对他们采取又团结又斗争的方针。一切善意地向我们提意见的民主人士，我们都要团结。就是那些骂我们的，我们也要养起来，这对党，对人民，对社会主义比较有利。

（八）革命和反革命的关系。毛泽东指出，不镇压反革命，就会对社会主义事业和无产阶级专政造成严重危险。反革命是消极因素，破坏因素，积极因素的反对力量。但在中国条件下，他们中间的大多数将来会有不同的转变。我们对待反革命分子的办法是：杀、关、管、放，按不同情况，给反革命分子不同的处理。今后社会上的镇反，要少捉少杀；机关肃反要一个不杀，大部分不捉。对一切反革命分子，都应给以生活出路，使他们有自新的机会。这样做，对人民事业，对国际影响，都有好处，也可争取化消极因素为积极因素。

（九）是非关系。毛泽东指出，党内党外都要分清是非。在分清是非的基础上，对犯错误的同志必须采取“惩前毖后，治病救人”的方针，一要看，二要帮。好意对待犯错误的人，可以得人心，可以团结人。

（十）中国和外国的关系。毛泽东指出，我们要坚持两点论，我们的方针是，学习一切民族、一切国家的长处。但是，必须有分析有批判地学，不能盲目地学，不能一切照抄，机械搬运。对于苏联和其他社会主义国家的经验，也应当采取这样的态度。苏联有人把斯大林贬到地下九千丈，我们国内也有人跟着转。

但中央认为，斯大林是三分错误，七分成绩，总起来还是一个伟大的马克思主义者。因此，社会科学方面，马克思列宁主义、斯大林讲的对的方面，我们还一定要努力学习。自然科学方面，我们比较落后，特别要努力向外国学习。外国资产阶级的一切腐败制度和思想作风，我们要坚决抵制和批判。但是，这不妨碍我们去学习资本主义国家先进的科学技术和企业管理方法中合乎科学的方面。

最后，毛泽东指出，这十种关系，都是矛盾。我们的任务，就是要正确处理这些矛盾。在处理这些矛盾的过程中，一定还会遇到新的矛盾、新的问题。道路总是曲折的，但前途总是光明的。他号召全党全国人民：我们一定要努力把党内外、国内外的一切积极因素，直接的、间接的积极因素，全部调动起来，把我国建设成为一个强大的社会主义国家。

在《论十大关系》中，虽然没有明确提出要严格区分两类不同性质的矛盾和正确处理人民内部矛盾的概念，但是已经存有这个思想了。文章提出了革命和反革命的关系，就是分清敌我，严格区分两类不同性质的矛盾。关于党和非党关系及无产阶级和民族资产阶级矛盾的问题，在中国特殊的历史条件下，都属于人民内部矛盾。为此毛泽东提出了“长期共存，互相监督”的方针。其他许多关系，大多属于人民内部矛盾。大规模的敌对斗争已不再是我们国家政治生活中的主要课题。对农业和手工业的社会主义改造，主要是用民主的方法，说服教育的方法。把广大农民、手工业者和小资产者引上社会主义道路。总之在论十大关系即十大矛盾中，绝大多数矛盾关系是属于人民内部矛盾，在进入社会主义改造和社会主义建设时期以后，人民内部矛盾问题已开始上升为国家政治生活的主题。揭示了在社会主义历史时期的新的阶级关系的变化，有利于调动各方面的积极性。

《论十大关系》是毛泽东和中国共产党探索中国社会主义建设道路所取得重要成果，是中国共产党探索具有中国特色的社会主义建设道路的良好开端。它体现了把马列主义的理论与中国的实际情况相结合的思想，适合中国的建设道路，反映中国的客观经济规律。同时为中国共产党领导社会主义建设事业积累了经验，为中国共产党后来判定正确的政策打下良好的基础。

（摘自《中华人民共和国史》）

二、中国共产党第八次全国代表大会

背景介绍

中共八大是在国内外形势发生重大变化的情况下召开的。在国内方面，中国已经基本上完成了生产资料私有制的社会主义改造，应该进入全面建设社会主义的历史新阶段。在这历史发展的转折关头，如何认识新形势下的国内矛盾，总结经验，制定政策，推动社会主义建设的发展，这是中国共产党面临的急迫需要解决的问题。在国际上，1956年2月苏共召开了第20次代表大会。这次大会，在破除人们对斯大林的个人崇拜，揭露其错误的严重性方面起了积极作用。但是，赫鲁晓夫在他所作的“秘密报告”中，全盘否定了斯大林的历史功绩，丑化了斯大林。这在苏联国内和国际上都引起了极大的震动。东欧一些国家，以往根据苏联的经验所采取的一系列政策，也暴露了弊端，引起人民群众的不满。1956年6月，波兰发生了波兹南事件。帝国主义乘机掀起世界性的反共反社会主义浪潮，从而在人民群众中造成不同程度的思想混乱，给国际共产主义运动带来了困难。

正是在这样的背景下，1956年9月15日至27日，在北京举行了中国共产党第八次全国代表大会。这是中共在全国执政后召开的第一次全国代表大会。出席会议的代表共1026人，代表全国1073万党员。59个外国的共产党、工人党、劳动党和人民革命党应邀派代表参加了大会。中国各民主党派和无党派民主人士的代表也列席了大会。毛泽东致《开幕词》，刘少奇代表中央委员会作《政治报告》，周恩来作《关于发展国民经济第二个五年计划的建议的报告》，邓小平作《关于修改党章的报告》。朱德、陈云、董必武等100多位代表作了大会口头发言或书面发言。

这次大会的基本任务是：总结中国共产党第七次全国代表大会以来的经验，团结全党，团结国内外一切可能团结的力量，为建设一个伟大的社会主义中国而奋斗。会议着重讨论了关于中国社会主义时期的主要矛盾问题、关于党的主要任务、执政党的建设以及社会主义建设的方针政策等项问题。这些内容概括起来主要有：

（一）大会正确地分析了国内形势和国内主要矛盾的变化，提出了中国共产党在今后的根本任务。

会议指出，由于生产资料私有制的社会主义改造“已经取得决定性的胜利”，中国的阶级关系发生了根本性的变化。“我国的无产阶级同资产阶段之间的矛盾已经基本上解决，几千年来的剥削制度的历史已经基本结束，社会主义的社会制度在我国已经基本上建立起来了。”因此，国内的主要矛盾已经不再是工人阶级和资产阶级之间的矛盾，而是人民对于经济文化迅速发展的需要同当前经济文化不能满足人民需要的状况之间的矛盾。这一矛盾的实质，在中国社会主义制度已经建立的情况下，也就是先进的社会主义制度同落后的社会生产力之间的矛盾。全国人民今后的主要任务就是要集中力量来解决这个主要矛盾，把中国尽快地从落后的农业国变为先进的工业国。这个提法的着眼点，在于把中国生产力发展还很落后这一基本国情突出起来，强调在社会主义改造已基本完成的情况下，逐步满足人民日益增长的物质和文化的需要。刘少奇指出：“我们党现实的任务，就是依靠已经获得解放和已经组织起来的几亿劳动人民，团结国内外一切可能团结的力量，充分利用一切对我们有利的条件，尽可能迅速地把我国建成为一个伟大的社会主义国家。”大会确定把党的工作重心转移到社会主义建设上来。历史证明这是一条正确的政治路线。

（二）大会制定了既反保守又反冒进即在综合平衡中稳步前进的经济建设方针。周恩来的报告就近年来党领导经济工作中所感到比较突出的问题，强调提出：应该根据需要和可能，合理地规定国民经济的发展速度，把计划放在既积极又稳妥可靠的基础上，以保证国民经济比较均衡地发展。大会决议指出：如果对凭借有利条件较快地发展我国生产力的可能性估计不足，那就是保守主义 的错误；如果不估计到各种客观限制而规定一种过高的速度，那就是冒险主义的错误。党必须随时注意防止和纠正这两种错误倾向。大会还提出在三个五年计划或者再多一点的时间内，在中国建成一个完整的工业体系的战略设想。大会通过的《关于发展国民经济的第二个五年计划(1958—1962)的建议》，要求到1962年，工农业总产值比1957年的计划增长75%左右，其中工业总产值增长一倍左右，农业总产值增长35%左右，钢产量达到1050—1200万吨，粮食产量达到5000亿斤左右，国民收入增长50%左右。

（三）在国家工作方面，大会要求继续加强中国的人民民主专政，进一步扩大国家的民主生活，开展反对官僚主义的斗争；加强国内各民族的团结；继续巩固人民民主统一战线；逐步制定完备的法律，建立健全的法制，使党和政府的活动做到“有法可依”、“有法必依”。

（四）大会着重提出了执政党的建设问题，提出了加强党的建设的重大原则和重要措施：第一，要重视党内的思想教育，提高全党的马列主义思想水平，坚持全心全意为人民服务的宗旨。第二，要坚持党的群众路线，实行从群众中来到群众中去的领导方法。第三，要坚持理论联系实际，实事求是的思想路线，反对主观主义、官僚主义和宗派主义。第四，要坚持党的民主集中制和集体领导与个人负责的原则，不断扩大党内民主，反对个人专断和个人崇拜。第五，维护和巩固党的团结和统一的政治原则。在党内不允许有违反党的政治路线和组织原则的行为，不允许有分裂党、进行小组织活动、向党闹独立性、把个人放在党的集体之上的行为。第六，保持党的先进性。大会号召为提高共产党员的标准而斗争。

（五）大会经过反复的酝酿和讨论，在充分发扬民主的基础上，选出了党的第八届中央委员会，97人当选为中央委员。在9月28日召开的八届一中全会上，选出了17名政治局委员，6名政治局候补委员。毛泽东当选为中央委员会主席，刘少奇、周恩来、朱德、陈云当选为副主席，邓小平当选为总书记。中央政治局常委是：毛泽东、刘少奇、周恩来、朱德、陈云、邓小平。

材料：

- 中国共产党第八次全国代表大会开幕词
- 中国共产党中央委员会向第八次全国代表大会的政治报告

材料一　中国共产党第八次全国代表大会开幕词

（1956年9月15日）

毛泽东

同志们：

中国共产党第八次全国代表大会，现在开幕了。

从我们党的第七次全国代表大会以来的十一年间，在全中国和全世界，为了共产主义和人类解放事业而英勇奋斗和辛勤工作，因而付出了自己生命的同志和朋友，是很多的，我们应当永远纪念他们。

我们这次大会的任务是：总结从七次大会以来

的经验，团结全党，团结国内外一切可能团结的力量，为了建设一个伟大的社会主义中国而奋斗。

在七次大会以来的十一年中，我们在一个地广人多、情况复杂的大国内，彻底地完成了资产阶级民主革命，又取得了社会主义革命的决定性胜利。在两个革命的实践中，证明了从七次大会到现在，党中央委员会的路线是正确的，我们的党是一个政治上成熟的伟大的马克思列宁主义的政党。我们的党现在比过去任何时期都更加团结、更加巩固了。我们的党已经成了团结全国人民进行社会主义建设的核心力量。我们各方面的工作都有很大的成绩。我们的工作是做得正确的，但是也犯过一些错误。在这次大会上，需要把我们工作中的主要经验，包括成功的经验和错误的经验，加以总结，使那些有益的经验得到推广，而从那些错误的经验中取得教训。

就国内的条件来说，我们胜利的获得，是依靠了工人阶级领导的工农联盟，并且广泛地团结了一切可能团结的力量。为了进行伟大的建设工作，在我们的面前，摆着极为繁重的任务。虽然我们有一千多万党员，但是在全国人口中仍然只占极少数。在我们的各个国家机关和各项社会事业中，大量的工作要依靠党外的人员来做。如果我们不善于依靠人民群众，不善于同党外的人员合作，那就无法把工作做好。在我们继续加强全党团结的时候，我们还必须继续加强各民族、各民主阶级、各民主党派、各人民团体的团结，继续巩固和扩大我们的人民民主统一战线，必须认真地纠正在任何工作环节上的任何一种妨害党同人民团结的不良现象。

在国际范围内，我们胜利的获得，是依靠了以苏联为首的和平民主社会主义阵营的支持，以及全世界爱好和平的人民的深厚同情。现在，国际形势的发展对于我国的建设事业是更加有利了。我国和各社会主义国家都需要和平，世界各国的人民也都需要和平。渴望战争、不要和平的，仅仅是少数帝国主义国家中的某些依靠侵略发财的垄断资本集团。由于爱好和平的国家和人民的不断努力，国际的局势已经趋向缓和。为了争取世界的持久和平，我们必须坦步地发展同社会主义阵营中各个兄弟国家的友好合作，并且同一切爱好和平的国家加强团结。我们必须争取同一切愿意和我们和平相处的国家，在互相尊重领土主权和平等互利的基础上，建立正常的外交关系。亚洲、非洲和拉丁美洲各国的民族独立解放运动，以及世界上一切国家的和平运动和正义斗争，我们都必须给予积极地支持。我们坚决支持埃及政府收回苏伊士运河公司的完全合法的行动，坚决反对任何侵犯埃及主权和对于埃及实行武装干涉的企图。我们必须使帝国主义制造紧张局势和准备战争的阴谋彻底破产。

我国的革命和建设的胜利，都是马克思列宁主义的胜利。把马克思列宁主义的理论和中国革命的实践密切地联系起来，这是我党一贯的思想原则。许多年来，特别是从1942年整风运动以来，我们在加强党内的马克思列宁主义的教育方面，做了许多工作。现在，比起整风运动以前，我们党的马克思列宁主义的思想水平，已经提高了一步。但是我们还有严重的缺点。在我们的许多同志中间，仍然存在着违反马克思列宁主义的观点和作风，这就是：思想上的主观主义、工作上的官僚主义和组织上的宗派主义。这些观点和作风都是脱离群众、脱离实际的，是不利于党内和党外团结的，是阻碍我们事业进步、阻碍我们同志进步的。必须用加强党内的思想教育的方法，大力克服我们队伍中的这些严重缺点。

十月革命以后，列宁给苏联共产党提出了这样的任务：学习，学习，再学习。苏联的同志们，苏联的人民，按照列宁的指示做了。他们在不长的时间内，取得了极其灿烂的成就。苏联共产党在不久以前召开的第二十次代表大会上，又制定了许多正确的方针，批判了党内存在的缺点。可以断定，他们的工作，在今后将有极其伟大的发展。

我们现在也面临着和苏联建国初期大体相同的任务。要把一个落后的农业的中国改变成为一个先进的工业化的中国，我们面前的工作是很艰苦的，我们的经验是很不够的。因此，必须善于学习。要善于向我们的先进者苏联学习，要善于向各人民民主国家学习，要善于向世界各兄弟党学习，要善于向世界各国人民学习。我们决不可有傲慢的大国主义的态度，决不应当由于革命的胜利和在建设上有了一些成绩而自高自大。国无论大小，都各有长处和短处。即使我们的工作得到了极其伟大的成绩，也没有任何值得骄傲自大的理由。虚心使人进步，骄傲使人落后，我们应当永远记住这个真理。

同志们，我和大家都相信：已经得到解放的中国人民的力量是无穷无尽的，我们又有伟大的盟国苏联和其他兄弟国家的援助，我们又有世界上一切兄弟党的支持，又有世界上一切同情者的支持，我们并没有孤立的感觉，这样，我们就一定能够一步一步地把我国建设成为一个伟大的社会主义工业化的国家。我们这次大会，对于我国的建设事业的前进，将

要起很大的推动作用。

今天在座的有五十几个国家的共产党、工人党、劳动党和人民革命党的代表。他们都是马克思列宁主义者，他们和我们有一种共同的语言。他们走了很长的路程来到我国，以崇高的友谊参加我们党的这次代表大会。这对于我们是一个很大的鼓舞和支持，我们对他们表示热烈的欢迎。

今天在座的还有我们国内各民主党派和无党派民主人士的代表。他们是和我们一道工作的亲密的朋友。他们一向给了我们很多的帮助。我们对他们表示热烈的欢迎。

（选自《中共党史参考资料》第8册，人民出版社1980年1月第1版，第286—289页）

材料二　中国共产党中央委员会向第八次全国代表大会的政治报告

（一九五六年九月十五日）

刘少奇

（节　　录）

一、党在过渡时期的总路线

在中华人民共和国成立以后，由于工人阶级在同几亿农民建立了坚固同盟的条件下取得了全国范围的统治权力，工人阶级的政党中国共产党成为领导全国政权的政党，人民民主专政实质上已经成为无产阶级专政的一种形式。这就使我国的资产阶级民主性质的革命有可能经过和平的道路，直接地变为无产阶级社会主义性质的革命。因此，中华人民共和国的成立，标志着我国资产阶级民主革命阶段的基本结束和无产阶级社会主义革命阶段的开始，标志着我国由资本主义到社会主义的过渡时期的开始。

我国过渡时期的基本特点是什么呢？

第一，我们的国家是一个工业落后的国家。为了建设社会主义社会，必须发展社会主义的工业，首先是重工业，使我们的国家由落后的农业国变为先进的工业国，而这是需要一个相当长的时间的。

第二，在我们的国家里，工人阶级的同盟者不但有农民和城市小资产阶级，而且有民族资产阶级。因此，为了改造旧经济，不但对于农业和手工业需要采取和平改造的方法，而且对于资本主义工商业，也需要采取和平改造的方法，而这就需要逐步进行，需要时间。

党中央委员会根据我国的具体情况，规定了我们党在过渡时期的总路线，这就是：在一个相当长的时间内，逐步实现社会主义的工业化，逐步完成对农业、手工业和资本主义工商业的社会主义改造。党的这个总路线是在1952年国民经济恢复阶段终结的时候提出的，在1954年已经为全国人民代表大会所接受，作为国家在过渡时期的总任务，记载在中华人民共和国宪法里面。

党在过渡时期的总路线是照耀我们各项工作的灯塔。各项工作离开它，就要犯右倾或者"左"倾的错误。在过去几年中，从右面离开党的总路线的倾向，主要地是仅仅满足于资产阶级民主革命的既得成就，要求把革命停顿下来，不承认我们的革命有向社会主义过渡的必要，不愿意对城市和农村的资本主义采取适当的限制政策，不相信党能够领导农民走向社会主义，不相信党能够领导全国人民建成社会主义。从"左"面离开党的总路线的倾向，主要地是要求在"一个早上"就实现社会主义，要求在我国用没收的方法消灭民族资产阶级，或者用排挤的方法使资本主义工商业破产，不承认过渡到社会主义应当采取逐步前进的步骤，不相信我们可以经过和平的道路达到社会主义革命的目的。我们党坚决地拒绝和批判了这两种错误的倾向。很明显，如果我们党接受这些意见的任何一种，我们就将不能建设社会主义，或者不能如同今天这样顺利地建设社会主义。

按照过渡时期的总路线，我国已经在1953年开始执行发展国民经济的第一个五年计划。党中央委员会原来预计，完成过渡时期的总任务，将需要大约三个五年计划的时间。第一个五年计划的实践证明，为了完成国家的工业化，三个五年计划的时间是必要的，或者还需要更多一点时间，但是社会主义改造的任务，在第一个五年计划期间就已经基本上完成，而在第二个五年计划期间，除个别地区以外，就可以全部完成。

二、社会主义改造

我国的农业、手工业、资本主义工商业的社会主义改造，现在已经取得了决定性的胜利。

根据今年6月的统计，全国1.2亿农户中，加入农业生产合作社的，已经有1.1亿户，占农户总数的91.7%。其中，有3,500万户加入了初级合作社；有7,500万户，即大多数，加入了高级合作社。畜牧业

中的互助合作运动，也已经有了发展。

全国个体手工业者参加了各种不同形式的生产合作组织。加入工业生产合作社、生产小组或者供销生产合作社的，已经占个体手工业从业人员总数的90%。个体渔民、个体盐民和运输业中的个体劳动者，现在也基本上实现了合作化。

全国资本主义工商业已经基本上实现了全行业的公私合营。个体小商业也已经基本上实现了合作化，为国营商业和合作社商业执行代销代购的业务。

这些成就，主要地是在1955年下半年开始的我国农业、手工业和资本主义工商业的社会主义改造运动的高潮中达到的。

这个社会主义改造运动高潮的出现，不是偶然的，而是1949年以来我国各种社会条件发展成熟的必然结果。

中华人民共和国成立以后，人民政府没收了控制国家经济命脉的全部官僚资本的企业，包括由国民党政府在抗战胜利以后接收的日、德、意各国在中国的企业，把它们变为国营的社会主义企业，使国家掌握了最大的银行，几乎全部的铁路，绝大多数的钢铁工业，其他重工业的主要部分，以及轻工业的某些重要部分。这就为我国社会主义经济的优越地位奠定了基础。

人民政府接着用极大的努力发展了国营工业、国营运输业和其他国营企业。国营工业产值在1949年还只占全部工业总产值的26.3%，到1952年就已经占41.5%，而到1955年，就已经占51.3%了。

人民政府把全部私营银行和钱庄改造为在国家银行领导下的统一的公私合营银行，由国家集中经营银行信贷、保险业务和黄金、白银、外国货币的交易。人民政府建立了对外贸易的管制，实行了外汇的管理。人民政府又建立了全国统一的强大的国营商业和供销合作社商业，掌握了主要的工业原料和主要的货源，逐步地实现了批发商业的国有化，巩固了社会主义商业在全国市场上的领导地位。

强大的社会主义经济的发展，建立了对于农业、手工业、资本主义工商业进行社会主义改造的物质基础。但是为了完成社会主义改造的任务，还必须采取适合我国情况的政策和步骤，才能使我国广大的农民 手工业者乐于参加集体经济，使我国的民族资产阶级不太勉强地接受社会主义改造。

我们采取了哪些政策和步骤呢？现在，我们就农业、手工业、资本主义工商业的改造分别地作一些简单的说明。

首先，我们要说明的是农业的社会主义改造。

我国的农业合作化运动是在彻底完成了土地改革的基础上进行的。我们党没有采取单纯依靠行政命令、“恩赐”农民土地的办法，去进行土地改革。在中华人民共和国成立以后，我们花了整整三年的时间，用彻底发动农民群众的群众路线的方法，充分地启发农民特别是贫农的阶级觉悟，经过农民自己的斗争，完成了这一任务。我们花了这样多的时间是否需要呢？我们认为这是完全需要的。由于我们采取了这样的方法，广大的农民就站立起来，组织起来，紧紧地跟了共产党和人民政府走，牢固地掌握了乡村的政权和武装。因此，土地改革不但在经济上消灭了地主阶级和大大地削弱了富农，而且在政治上彻底地打倒了地主阶级和孤立了富农。广大的觉悟的农民认为，无论是地主或者富农的剥削行为都是可耻的。这就为后来的农业的社会主义改造创造了有利的条件，大大地缩短了农业合作化所需要的时间。

在旧中国的农村人口中，有60%到70%的贫农和雇农群众。他们是农村中的半无产阶级和无产阶级，很容易接受工人阶级政党的领导。他们不只是在资产阶级民主革命中有很大的积极性，在社会主义革命中也有很大的积极性。在土地改革以后，广大农民群众的经济地位是改善了，很多贫农雇农上升为中农。但是由于我国农村地少人多，全国农民平均每人只有3亩耕地（约等于1/5公顷），南方许多地方每人只有1亩田或者只有几分田，所以在农村中仍然有60%到70%的贫农和下中农。在继续个体经营的条件下，他们要想过富裕的生活是毫无把握的。这就使占农村人口大多数的贫农和不富裕的农民积极地响应我们党的号召，愿意走合作化的道路。

在土地改革以后，我们随即在农民中广泛地建立了带有社会主义萌芽的农业生产互助组织。这是农民的一种集体劳动组织。由于互助比“单干”优越，在1952年参加互助组织的农户已经占全国农户总数的40%，在1954年又增加到将近58%。在互助组织的基础上，党中央在1952年开始有计划地发展半社会主义的农业生产合作社，这是以土地入股、统一经营、但仍然保持土地和主要生产资料私有的一种初级合作社。这种合作社在1951年底还只有300多个；由于它又比互助组织优越得多，到1955年上半年已经发展到67万个，参加的农户约1,700万户。从1955年下半年以后，像大家所知道的，由于党中央和毛泽东同志纠正了党内抑制农民的合作化积极性的右倾保守思想，农业生产合作社开始了特别迅

速的发展。随后，初级合作社又开始大批地改组成能够更有效地组织生产的社会主义的高级合作社，在这种合作社里，土地和其他主要生产资料都由私有变成了集体所有。

事实证明，我们党采取这种逐步前进的办法是适当的。因为这使得农民在合作化运动中不断地得到好处，逐渐地习惯于集体生产的方式，可以比较自然地、比较顺利地脱离土地和其他主要生产资料的私人所有制，接受集体所有制，从而避免了或者大大减少了由于突然变化而可能引起的种种损失。

在农业合作化运动中，党的阶级政策是，树立贫农和土地改革以后由贫农上升的下中农在合作社内部的领导优势，同时巩固地联合中农。富裕的和比较富裕的中农在农村中虽然居于少数，但是他们对于下中农以至贫农仍然有重要的影响。这些富裕中农一般是拥护共产党和人民政府的，他们中间的许多人还是在土地改革中"翻身"的，但是他们对于走合作化的道路却不可避免地要发生动摇。为了巩固同中农的联合，这里的关键是必须在合作化运动中坚持自愿和互利的政策。自愿和互利的政策是适用于一切人的，对于中农更有重要的意义。党不但禁止勉强中农加入合作社，而且规定在合作化初发展的时候，首先吸收贫农和下中农入社，一般不吸收比较富裕的中农入社。党又规定，在中农入社以前和以后，特别是在处理入社的生产资料的时候，都不允许损害他们的利益，占他们的便宜；当然也不让中农损害贫农的利益，占贫农的便宜。国家在粮食问题上的正确政策，也对于中农发生了有益的影响。从1953年开始，国家对于粮食和其他主要农产品实行了统购统销，并且在统购统销中规定了合理的价格，这就基本上消灭了市场上的粮食和其他主要农产品的资本主义投机活动。在1955年，国家又规定把购粮数量限制在一定的水平上，改正了前一年不适当地多购70亿斤粮食的错误，这就消除了农民担心政府收购过多的疑虑。由于党坚定不移地执行了联合中农的方针，由于中农看到了走资本主义道路的无望，看到了合作社生产的日益显著的优越性，广大的中农在合作化的高潮中终于停止了动摇，积极地要求入社了。

对于原来的地主分子和富农分子，党在过去几年中一贯地注意了领导农民防止和反对他们在合作化运动中的破坏活动，在合作化初期禁止他们加入合作社。只是在合作化运动取得胜利以后，党才决定分别地根据他们的具体情况，允许他们以不同的身份到合作社里进行同工同酬的劳动，以便把他们改造成为新人。

由于实行了以上的政策，我们就能在全国范围的土地改革完成以后不到4年的时间内，基本上完成了农业的社会主义改造，把全国的1.1亿农户组织成为100万个左右大小不等的、高级的和初级的农业生产合作社。

其次，我们要说明的是手工业和其他个体经济的社会主义改造。

我国广大的手工业个体劳动者除在极小范围内能够自产自销以外，都要依靠国营商业、供销合作社和资本主义企业供给原料、推销成品和借给资金。他们中间的多数人生活困难，疾病伤亡没有保险。他们的生产技术多数是落后的，有被现代机器生产淘汰的可能。因此，他们希望联合起来，在国营经济的领导下克服这些困难。从整个国民经济的利益来说，很多的手工业和产是必须继续保存和发展的。这主要地是为了满足国内市场的广大需要，部分地也是为了供应出口贸易的需要。中国的个体渔民、盐民、小商小贩和运输业中的个体劳动者，也有很大的数量，他们的情况同手工业者大体相近。

对于手工业、渔业、盐业和运输业的社会主义改造，一般是采取合作化的形式。这些方面的合作化运动，在过去几年内陆续有所发展。到1955年，加入手工业生产合作组织的人数占手工业从业人员总数的29%。手工业和其他人体经济合作化的大发展，是在今年上半年。新成立的合作社，有些是经过生产小组的过渡形式发展起来的，大部分是在今年的合作化高潮中直接组织的。此外，有一小部分手工业和一小部分属于资本主义经营方式的木帆船、兽力车，同资本主义工商业一起实行了公私合营。

小商小贩是个体的商业劳动者。他们在社会主义改造中，除了一部分随着资本主义商业实行公私合营以外，一般地也走上了合作化的道路，组成合作商店或者合作小组。小商小贩所组织的合作小组，为国营商业和供销合作社代销代购，而照旧采取便利消费者的分散流动的经营方式，照旧保存它们原有的符合社会需要的经营特点。

最后，我们要说明的是资本主义工商业的社会主义改造。

在我国曾经占统治地位的大资产阶级主要是官僚买办资产阶级，这个阶级如前面所说，早已被革命消灭了。在旧中国，民族资产阶级是同帝国主义、封建势力和官僚资本有矛盾的。他们在资产阶级民主

革命中具有两面性：一方面，他们在一定条件下愿意参加反对帝国主义反对国民党反动统治的斗争；另一方面，他们在斗争中又常常表现有一种动摇性和妥协性。在中华人民共和国成立以后，他们表示拥护人民民主专政，拥护共同纲领和宪法，表示愿意继续反对帝国主义，赞成土地改革；但是，他们又有发展资本主义的强烈愿望。因此，我们对待民族资产阶级的政策，同过去一样，仍然是又团结、又斗争、以斗争求团结的政策。这就是说，在工农联盟的基础上，工人阶级还保持着同民族资产阶级在政治上的联盟。在经济上，资本主义工商业具有两方面的作用：一方面具有有利于国计民生的作用，另一方面具有不利于国计民生的作用。因此，国家对于资本主义工商业采取了利用、限制和改造的政策。按照这样的政策，工人阶级又同民族资产阶级建立了经济上的联盟，并且在这种联盟中实现了国营经济对于资本主义经济的领导，使资本主义私有制逐步地经过各种形式的国家资本主义转变为社会主义的全民所有制。

国家对于资本主义工商业之所以必须采取利用的政策，不仅是由于民族资产阶级有接受这个政策的可能性，而且还由于在过渡时期我们在经济上有利用资本主义工商业的必要性。全国解放初期，国民经济遭受了帝国主义和国民党反动统治的严重破坏，我们面对着恢复国民经济的重大任务；同时又由于我国经济很落后，小生产占优势，我们有必要利用一切可以利用的经济力量，以利于国民经济的恢复工作和建设工作。几年来，我们在优先发展国营经济的条件下，实行"公私兼顾、劳资两利"的政策，在原料分配和其他一些问题上对于私营经济基本上给予"一视同仁"的待遇，这就使得私营工厂工人免于失业，同时也使得资本家有一定的利润可得。由于这个政策，对于国计民生有利的资本主义工商业都能维持下来，并且有一些发展。事实证明，资本主义工商业在国民经济的恢复时期和建设时期，对于国营经济在许多方面都起了辅助的作用。对于资本主义工商业实行利用政策，使国家能够取得更多的工业品去换取农民的粮食、工业原料和其他农产品，使国家能够在市场上经常有相当充足的物资，有利于物价的稳定。当然，这种利用政策绝不是让资本主义自由发展。对于资本主义工商业的不利于国计民生的作用，国家必须实行限制政策，这种限制政策是同利用政策分不开的。

国家对于资本主义工商业的限制，是同资产阶级一个阶级的狭隘利益冲突的，因此资产阶级中总是有许多人表示反对，或者违反这种限制。限制和反限制的斗争是近几年来我国内部阶级斗争的主要形式，它反映着我国国内主要的阶级矛盾——工人阶级和资产阶级之间的矛盾。从中华人民共和国成立以来，国家同资本主义的经济，在活动范围方面，在税收方面，在市场价格和加工订货、统购包销、经销代销的条件方面，在工人的劳动条件方面，经常地反复地进行限制和反限制的斗争。其中主要的是1950年春天为了稳定物价而反对投机活动的斗争，和1952年反对行贿、偷税漏税、盗窃国家资财、偷工减料、盗窃国家经济情报的"五反"斗争。进行这些斗争，是因为有许多资产阶级分子进行了有害于国计民生的非法活动，不能不坚决地加以制止。在进行这些斗争中，我们注意防止和纠正了对于资本主义经济的限制过多过死的错误。党和国家的基本方针，是通过这些斗争使那些坚持不法行为的少数资产阶级分子在人民群众中，同时也在资产阶级内部陷于完全的孤立，而把那些愿意服从国家法令的大多数资产阶级分子团结起来。

国家实行利用政策和限制政策的目的，都是为了对资本主义工商业实现社会主义的改造。这种改造分为两个步骤：第一步是把资本主义转变为国家资本主义，第二步是把国家资本主义转变为社会主义。在无产阶级执政的国家领导下的国家资本主义是什么呢？正如列宁所说的："这就是我们能够加以限制，我们能够规定它的界限的一种资本主义。"我们通过国家资本主义这种过渡形式，使民族资产阶级在国家和工人阶级的领导下，有一个必要的时间来逐步地接受改造。在工业方面，由于国家掌握了大部分工业原料，从1950年开始对于私营工业采取了供给原料、加工订货和统购包销的办法，从而初步地把私营工业纳入国家资本主义的轨道。到了1954年，又进一步地有计划地用公私合营的方式来改造资本主义工业，使主要的大型私营工业企业多数转变为公私合营企业。在商业方面，由于国家经过国营商业和合作社商业掌握了一切重要的农产品和工业品的货源，就有可能按照国家规定的条件把货品批发给私营商业，使私营商业执行经销代销的业务。在1954年，这种经销代销的初级形式的国家资本主义商业已经大量地发展起来。有了这些准备以后，到1955年秋冬之间，农业合作化的高潮最后地断绝了资本主义在农村发展的道路，从根本上改变了国内阶级力量的对比，资本主义工商业全行业公私合营的条件就完全成熟了。这种全行业公私合营，是我国

国家资本主义的最高形式，是使资本主义所有制转变为社会主义公有制的具有决定意义的重大步骤。

为了通过国家资本主义这种和平过渡的办法来达到社会主义的目的，我们对于资产阶级私有的生产资料的国有化，采取了逐步赎买的政策。在全行业公私合营以前，赎买的形式采取分配利润的制度，即按企业盈余多少，分配一定利润（例如1/4）给资本家；在全行业公私合营以后，赎买的形式采取定息的制度，即在一定时期内，由国家经过专业公司支付资本家以一定的利息。此外，资方人员凡能工作的都由国家有关部门分配工作，不能工作的也酌量给以安置，或者予以救济，保障他们的生活。这也是一种必要的赎买的办法。马克思和列宁都说过，在一定的历史条件下，无产阶级对于资产阶级采取赎买政策是允许的，并且是有利的。这已经在我国的革命实践中得到了证明。

我们在对资本主义工商业实现社会主义改造的过程中，是把企业的改造和人的改造结合进行的。这就是在企业改造的同时，采取教育的方法，逐步地改造资本家，使他们由剥削者改造成为自食其力的劳动者。我们对于民族资产阶级采取又团结、又斗争、以斗争求团结的政策，主要是教育他们。对于资本主义经济的限制和对于资产阶级的不法行为的斗争是一种重要的实际的教育。几次调整，统筹兼顾，全面安排，使他们各得其所，这又是一种重要的实际的教育。他们在社会主义改造中采取积极态度的，我们表示欢迎；采取怀疑态度的，我们进行教育并且表示等待；采取反抗态度的，我们进行必要的斗争，而目的还是为了改造他们。这种分别对待的政策，也都是重要的实际的教育。此外，我们还采取了在资本家中举行讲演会，座谈会，开办学习班，组织资本家和他们的家属进行学习，以及引导资本家内部进行批评和自我批评等等方法，向他们进行教育，解决他们的思想问题。我们这些教育的目的，是要提高他们中间原来的进步分子，即拥护社会主义改造的分子，使中间分子和落后分子逐步地改变态度向进步分子看齐，分化顽固分子。一句话，团结多数，削弱反抗，以利于社会主义改造。

国家对于资本主义工商业所实行的利用、限制和改造的政策，以及根据这个政策所采取的每一个步骤，并不是凭主观愿望任意决定的，而是研究了各方面的实际情况和条件，针对国计民生的迫切需要而确定的。这个政策和这些步骤，不但得到了广大群众的拥护，而且资本家也找不出任何一个站得住脚的理由来拒绝或者反对。现在已经可以断定，除去个别的顽固分子还想反抗以外，在经济上接受社会主义改造，并且逐步转变为名副其实的劳动者，是绝大多数民族资产阶级分子能够做到的。

在农业、手工业和资本主义工商业的社会主义改造过程中，我们的政策并不是没有缺点和错误的，我们的政策并不是一开始就成熟的，在政策的执行中也出现过局部的偏差。但是，改变生产资料私有制为社会主义公有制这个极其复杂和困难的历史任务，现在在我国已经基本上完成了。我国社会主义和资本主义谁战胜谁的问题，现在已经解决了。

这不是说，我们在社会主义改造方面的任务已经全部完成。在我们的面前还摆着许多迫切的重大的问题。什么是我们今后的任务呢？

在农业合作化方面，我们需要继续按照自愿和互利的政策，争取还没有加入合作社的少数农户入社，并且领导那些初级合作社转为高级合作社。但是我们要采取耐心等待的态度，不允许有任务的强迫命令。目前最急需解决的问题是必须保证现有的100万个左右合作社尽可能增加生产和增加社员收入。有一部分合作社的成立是比较急促的，还需要迅速处理许多遗留问题，或者还需要调整现有的组织形式。多数合作社还缺少领导几十户、几百户农民进行集体生产的经验，党必须帮助合作社的干部尽可能迅速地取得这种经验。许多合作社过分地强调集体利益和集体经营，错误地忽视了社员个人利益、个人自由和家庭副业，这种错误必须迅速地纠正。为了有效地发挥社员的生产积极性，巩固合作社的组织，必须坚持勤俭办社和民主办社的方针，并且不断地加强对社员的社会主义和集体主义的思想教育。不久以前的个体农民，现在变成了合作社的社员，这是几亿农民生活史上的一个巨大的变化。合作社的干部必须充分认识这个变化，谨慎地担负起社员群众所委托给他们的重大领导职务，全心全意地为社员的利益服务。他们应当了解：只有使社员感觉到自己确实是合作社的主人翁，而且使社员的收入能够每年有所增加，这样的合作社才能够巩固。

在手工业和其他原来的个体经济的改造工作方面，必须根据各行各业的特点，采取不同的形式，分别地解决各种合作组织在发展中的具体问题。在这里，不顾具体情况，采取千篇一律的形式，是错误的。一部分的合作组织在适当的条件下，将要发展成为国营企业或者并入国营企业；一部分的合作组织将在长时期内保持生产资料的集体所有制；而另一部

分的合作组织，则将在社会主义企业的管理下保持各负盈亏的经营方式。各种合作组织都必须注意保持和发展原来的个体经济在生产上和经营上的优良传统。合作化以后，手工业产品的质量必须不降低而要提高，品种必须不减少而要增多。

在资本主义工商业的改造工作方面，同样地应当按照各行各业的特点和社会主义经济的多方面的需要，分别地解决它们发展中的具体问题，而不要轻率地作千篇一律的处理，以免造成损失。对于企业中的职工，应当继续进行有系统的教育工作和组织工作，使他们充分了解并执行自己的在企业改造方面、生产方面和团结教育资方人员方面的任务，并且选拔职工中间的优秀分子参加企业和管理工作。对于资方人员，应当进行工作上和生活上的安排，建立公私双方人员共同工作的良好关系，并且继续加强对于他们的政治教育。资方人员很多是富有管理经验和技术知识的，他们了解消费者的具体需要，熟悉市场情况，善于精打细算。因此，我们的工作人员除开向他们进行教育以外，还必须认真地向他们学习，把他们的有益的经验和知识当作一份社会遗产继承下来。资本主义工商业的改造，目前还只达到全行业公私合营的阶段。我们必须准备在将来的适当时机，把这些企业变为完全社会主义的国营企业。

只有在完成以上所说的各方面的任务以后，我们才彻底地解决了我国的社会主义改造问题。我们相信，我们党一定能够继续同全国人民一起，在不长的时间内胜利地完成这些任务，使我国的社会主义建设得到最有利的发展条件。

三、社会主义建设第一个五年计划的执行情况和第二个五年计划的准备

我国发展国民经济的第一个五年计划，已经实行了三年又八个半月。到明年，我国将完成第一个五年计划，并且编制 1958 年到 1962 年的第二个五年计划。我们党和全国人民当前的中心任务，就是争取超额完成第一个五年计划和积极准备第二个五年计划。

第一个五年计划的执行已经得到了巨大的成就，甚至我们的敌人也不能否认这种成就了。

我们大力发展了工业的基本建设工作。在过去几年内，我们已经扩建了东北钢铁工业基地，开始了内蒙古、华中两个新的钢铁工业基地的建设，新建和扩建了一系列的电站、煤矿、油井，一系列的有色金属厂矿、化学工厂、建筑材料工厂，一系列的机器制造厂，一系列的轻工业工厂。第一个五年计划规定限额以上的工业建设项目，施工 694 个，完工 455 个。实际上，施工的项目将达到 800 个左右，而可以完工的项目则将接近 500 个。在计划规定的五年基本建设投资总额 427 亿元中，前 3 年所完成的和今年计划完成的已经达到 355 亿元，占计划数 83%。

第一个五年计划规定，工业总产值在五年内增长 90.3%，这个规定将超额完成。今年年度计划中的工业总产值，已经达到了原计划的 1957 年的指标，而钢、钢材、金属切削机床、水泥、汽车轮胎、棉纱、棉布、纸张等项，今年的计划产量，都已经超过了原计划的 1957 年的指标。由于重工业的发展，我国现在已经开始制造载重汽车、喷气式飞机、6,000 千瓦至 12,000 千瓦的发电设备等等。我国经济建设所需要的机器设备，到 1957 年将有 60%左右可以自给。

我国的农业，在总产值方面和主要的粮食作物、经济作物方面，也有可能超额完成第一个五年计划。农业和副业的总产值，计划规定 1957 年比 1952 年增长 23.3%。在 1953 年和 1954 年两年都因为严重自然灾害，增长很少，但是在 1955 年已经比 1952 年增长 14.8%。今年我国虽然又有比较严重的水灾、旱灾和风灾，但是，在合作化的基础上，粮食产量是可能达到原计划 1957 年的水平。

在水利方面，我国过去 3 年内，在淮河流域、长江中游和其他许多河流上进行了一系列的建设。黄河的三门峡水利枢纽工程，已经进行了施工前一系列的准备工作。此外，各地农村还兴修了大量的小型水利工程。

在运输方面，第一个五年计划规定建设铁路新线 4,000 余公里，公路干线 10,000 公里，今年都将超额完成。

在国内贸易和对外贸易方面，在文化教育卫生事业方面，也都有迅速的发展。

职工的生活有了初步的改善。预计今年全国职工的平均工资将比 1952 年增长 33.5%。国家和企业每年实际开支的劳动保险费、职工医疗费、职工文教费和职工福利费，共约占每年工资总额的 13%左右。4 年总计约 44 亿元。国家在过去 3 年中修建的和今年计划修建的职工宿舍共达五千几百万平方米。

应当指出，第一个五年计划中有个别的指标，例

如石油原油、食用植物油、卷烟的产量，由于客观情况的限制，将不能完成计划。但是整个说来，第一个五年计划可以超额完成。

我们第一个五年计划的基本建设的投资总额和工程项目，虽然有可能超额完成，但是为了完成某些重大建设单位的部分工程计划，却还必须适当地集中必要的财力和物力，作紧张的努力。对于其他限额以上的工程，也要争取尽量地完成预定计划。

各个重工业部门虽然已经超额完成了生产任务，但是为了保证基本建设计划能够更好地完成，我们必须努力生产更多的钢铁、机器设备和建筑材料，必须相应地增多煤、电、石油、有色金属和化学制品等等的生产。同时，还应当相应地解决运输和城市建设等问题。

在农业方面，必须进行严重的努力。粮食、棉花必须力求继续增产。油料作物、猪和其他牲畜、有些副业产品在过去几年中增产不快，有的甚至一度下降，必须由农业和商业部门采取有效措施，促进它们的尽速增产。

我们完成第一个五年计划以后，就将紧接着执行第二个五年计划。因此，在这次大会上，我们要讨论和通过我们党关于第二个五年计划的建议。关于这个建议，周恩来同志将代表党中央委员会作专门的报告。

什么是第二个五年计划的基本任务呢？

党中央委员会认为，为了满足我国社会主义扩大再生产的需要，完成社会主义工业化的任务，为了加强社会主义阵营各国之间的国际协作，促进社会主义各国经济的共同高涨，根据我国人口众多、资源丰富的条件，我们应当在三个五年计划的时期内，基本上建成一个完整的工业体系。按照这个方向，第二个五年计划的基本任务，简单地说来，就是：(1)继续进行以重工业为中心的工业建设，推进国民经济的技术改造，建立我国社会主义工业化的巩固基础；(2)继续完成社会主义改造，巩固和扩大集体所有制和全民所有制；(3)在发展基本建设和继续完成社会主义改造的基础上，进一步地发展工业、农业、手工业的生产，相应地发展运输业和商业；(4)努力培养建设人才，加强科学研究工作，以适应社会主义经济文化发展的需要；(5)在工业农业生产发展的基础上增强国防力量，提高人民的物质生活和文化生活的水平。

在第一个五年计划期间，我们一般还不能够自己制造重型的和精密的机器，因而自己不能供给很多重点工程的主要设备。我国生产的钢材在数量上和品种上也不能满足需要，许多种高级合金钢还不能生产，有色金属工业的产品种类很少，无线电工业还很薄弱，有机合成化学工业还几乎没有。在第二个五年内，我们应当努力建设上述薄弱的和缺少的项目，争取在1962年我国经济建设所需要的机器设备可以有70%左右能够自给，其中包括部分重型的和精密的机器。在燃料方面，石油的产量特别落后于需要，我们必须逐步改善这种情况。

在第二个五年计划期间，需要以更大的规模进行地质勘探工作，来发现种类更多和数量更多的地下资源，并且以更大的规模进行基本建设工作。在第二个五年内，基本的投资额将比第一个五年增加一倍左右。除继续建设东北、华中、内蒙古的钢铁工业基地以外，将在三门峡周围地区、甘肃青海地区、新疆地区、西南地区建设新的工业基地。在第二个五年的基本建设计划完成以后，全国很多的机器制造工厂、冶金工厂、电站、煤矿、石油企业、化学工厂、建筑材料工厂，将拥有现代先进技术装备。

重工业各部门的生产需要大大提高。在1962年，需要把钢的产量由1957年原定的计划数412万吨增加到1,050万至1,200万吨，煤产量由1.13亿吨增加到1.9亿至2.1亿吨，电产量由159亿度增加到400至443亿度。

轻工业也需要有比较快的发展。在1962年，要求棉纱由1957年的原定计划数500万件增加到800至900万件，食用植物油由179万吨增加到310至320万吨，糖由110万吨增加到240至250万吨，机制纸由65万吨增加到150至160万吨。

为了适应整个国民经济的需要，第二个五年计划应当按照1956年到1967年全国农业发展纲要(草案)所指出的方向，把农业提到更高的水平。在1962年，要求生产粮食5,000亿斤左右，棉花4,800万担左右，并且应当力争超过这两个指标。大豆、油料、糖料、其他经济作物和副业产品，也必须积极发展；副业中的养猪业，特别需要努力发展。

铁路、公路、水运等项运输事业以及电讯事业都需要继续发展。对于原有线路应当逐步地进行必要的技术改造，继续合理地组织运输，充分发挥现有运输设备的潜力。现在的铁路运输已经在某些地方呈现紧张情况，必须积极改善。在第二个五年计划内，要求新建铁路8,000至9,000公里，把兰新铁路修到中苏边境，把西北、西南各省用铁路干线联接起来。

为了增加材料和设备的新品种，应当充分动员我国的技术力量，努力加强产品的设计和研究的工作，进行新产品的生产。轻视自己的技术力量，不去积极使用它和培养它，是不对的。

按照初步的计算，要求第二个五年计划期末国民收入比第一个五年计划期末增长50%左右。除增加国家的积累以外，人民的生活将得到相当的改善。五年内，职工人数将增加600万人至700万人左右；工人职员的平均工资将增加25—30%；农民的全部收入也将增加25—30%；粮食、棉布和其他重要消费品如食油、食糖、煤油、煤炭等的供应，都将有所增长。

从以上所说的简单轮廓可以看出，党关于第二个五年计划的建议，预示着我国国民经济的巨大而迅速的进展。按照这个建议，第二个五年计划的实现，将为我国在第三个五年计划期间基本上完成过渡时期总任务准备好必要的条件。

党中央委员会所建议的第二个五年计划的发展速度是积极的，同时又是稳妥可靠的。发展速度必须是积极的，以免丧失时机，陷入保守主义的错误；又必须是稳妥可靠的，以免脱离经济发展的正确比例，使人民的负担过重，或者使不同的部门互相脱节，使计划不能完成，造成浪费，那就是冒险主义的错误。

很明显，第二个五年计划要求比第一个五年计划有更大的投资。我国的国民经济发展了，我国的财政状况也随着有了改进。但是必须看到，我们的资金仍然是有限的，我们必须最有效、最节约地使用资金。增加建设费用的一个重要方法就是进一步节减军政费用。党中央在1950年已经确定了这个方针，但是由于抗美援朝战争的发生，这个方针没有能够早日实现。虽然近年我国已经努力节减军政费用，但是，第一个五年国家财政支出中，估计国防费用和行政费用仍将占国家财政支出的32%，经济文化建设支出共约占56%。在第二个五年中，必须使军政费用的比重下降到20%左右，使经济文化建设支出的比重提高到60—70%。在经济文化建设中，也必须适当地集中使用资金。因此，国民经济的技术改造，在第二个五年内必须首先集中在重工业特别是机器制造工业和冶金工业方面。同时，在一切企业中，在一切国家机关中，在整个社会生活中，都必须继续提倡节约，克服浪费。浪费在任何时候都是妨碍生产的发展和生活的改善的。我们的建设还在开始，我们更应当为积累每一元的建设资金并且加以最有效地使用而奋斗。我们的一部分消费物资必须出口，以便换来工业建设需要的机器装备。为了将来的幸福，我们不能不暂时忍受一些生活上的困难。勤俭建国、勤俭办企业、勤俭办合作社、勤俭办一切事业，这是我们党建设社会主义的长远方针，这也是拟定和执行第二个五年计划所必须遵循的方针。

以下，我们将就工业、农业、商业、文化教育四个方面，概括地说明一下我们在过去几年所取得的一些经验和当前必须注意解决的一些问题。

工业

在工业方面，这里只讲几个比较重要的问题，就是重工业和轻工业的关系问题，工业的布局问题，产品和工程的质量问题，职工生活问题，企业领导问题。

我国的工业化事业是以发展重工业的生产，即生产资料工业的生产为基础的。在旧中国，生产资料工业的产值在全部工业产值中所占的比重很低，在1949年，只占26.6%。这是中国生产力落后的标志。我们党所实行的社会主义工业化的政策，要求根本改变这种状况，保证优先发展生产资料工业的生产。在1952年，生产资料工业的产值约占我国全部工业产值的35.6%，到第一个五年计划期末，这个比例将有可能上升到40%以上。

为了有计划发发展国民经济，我们在今后必须继续贯彻执行优先发展重工业的政策。有些同志想把重工业发展的速度降低，这种想法是错误的。试问：如果我们不很快地建立起自己的必要的机器制造工业、冶金工业以及其他有关的重工业，我们用什么东西去装备轻工业、运输业、建筑业和农业呢？我们就将得不到必要的各种机器，得不到必要的钢材和水泥，得不到必要的电力和燃料，我们的国民经济就将长期陷于落后的境地。很明显，我们决不能那样办。

但是也有这样的同志，他们片面地强调发展重工业的意义，他们想降低轻工业和其他经济部门的发展速度，这种想法也是错误的。他们不了解：第一，人民对于消费品的需要既然日益增长，如果不相应地发展轻工业，就可能出现商品不足的情况，就可能妨碍工农联盟的巩固，并且可能影响农业生产的发展。第二，轻工业需要的投资比较少，企业建设的时间比较短，资金的周转比较快，所以资金的积累也比较快，而轻工业所积累起来的资金正可以用来帮助重工业的发展。由此可见，在资金、原料、市场所允许

的范围内，适当地注意发展轻工业，对于建设重工业不但无害，而且有利。

在工业的布局问题上，目前需要注意的是沿海和内地的配合，大型企业和中小型企业的配合，中央国营企业和地方国营企业的配合。

为了合理地布置生产力，使工业企业接近自然资源，使工业和整个国民经济得到平衡的发展，我国在第一个五年计划期间已经把工业重点逐步移向内地，正在改变着解放前70%以上的工业集中在沿海各省的畸形现象。但是这决不是说可以否认或者忽视沿海各省工业的作用。我们应当充分利用沿海各省的有利条件，继续适当地发展那里的工业，以帮助内地工业的发展，加速全国的工业化。在第一个五年计划期间，辽宁、上海、天津等工业区已经发挥显著的作用。在第二个五年内，除开充分利用东北和华东的工业基地以外，还必须合理地发挥河北、山东地区和华南地区在发展工业上的作用。

在第二个五年内，为了配合大型企业的建设和生产，为了加速工业的发展，加强工业的协作，增加产品的品种，为了便于充分利用资源，充分利用原有企业押，特别是大量的公私合营企业，必须在建设大型企业的同时，有计划地新建和改建中小型企业。

必须注意把中央各经济部门的积极性和地方经济组织的积极性正确地结合起来。在过去，一方面，有些中央部门对于地方工业的发展和统一安排注意得不够，以致地方工业不能够合理地发挥潜在力量；另一方面，有些地方领导机关也曾经不顾全国生产设备是否有余，不顾当地的资源条件和其他经济条件，盲目地新建和扩建一些工业，因而也造成了国家的损失。这两种偏向都必须纠正。

为了完成国家的生产计划，无论轻工业或者重工业，无论地方国营企业或者中央国营企业，都必须努力提高产品的质量。同样，为了完成国家的建设计划，工业、运输业以及其他一切部门的基本建设单位，都必须提高工程的质量。这是我国社会主义建设事业中最迫切的问题之一。

社会主义的优越性，不但要表现在我们的经济成就的数量和进度上面，还必须表现在它的质量上面。我们已经生产了许多质量优良的重工业产品和轻工业产品，建成了许多质量优良的工程。但是由于一部分企业的设备落后和技术水平不高，一部分企业缺乏产品标准和工艺规程，一部分企业没有建立严格的质量检查和技术监督的制度，特别是一部分企业的领导机关没有充分地重视保证产品和工程的质量，只是片面地重视保证数量和进度，所以有许多产品和工程的质量是不好的，某些产品不合规格，成为次货。商业方面统购包销制度所产生的副作用和执行这个制度所发生的缺点，以及在私营工商业改造过程中曾经一度发生的某些混乱现象，也降低了许多轻工业企业对于产品质量的责任心，甚至造成了许多产品质量下降的严重情况。这些情况已经给国家和人民带来损失，必须迅速地加以扭转。一切技术水平不高和设备落后的企业必须采取有效措施，争取在短期内熟练地掌握有关的技术，并且逐步地改善设备落后的状况。一切企业都要定出合理的产品标准和工艺规程。一切检查制度不严的厂矿和工地，必须迅速建立质量检查和技术监督的机构和制度。对于不合标准的产品和不合规格的工程应当定出适当的处理办法，应当积极地改善原料、材料的质量和原料、材料的供应工作。对于轻工业产品，应当严格地执行按质分等论价的政策，并且在一部分产品中逐步地推行选购制度。尤其重要的，必须在一切有关的工人和职员中进行关于保证质量、提高质量的思想教育，彻底地纠正那些对于质量不负责任的错误观点。

在发展生产的基础上逐步地改善职工生活，对于提高广大职工群众的积极性，具有重大的作用。为了改善职工生活，需要解决哪些问题呢？首先，应当保证职工的工资收在入生产发展的基础上逐步增加，并且继续贯彻执行按劳取酬的原则，改进工资制度和奖励制度。第二，应当切实加强对于生产的安全措施和劳动保护工作。第三，应当努力保证和改善副食品的供应工作。第四，应当逐渐增加职工的福利设施，积极设法解决职工急需的住宅和其他的困难。第五，应当保证职工有时间料理家庭的生活，得到应有的休息。

职工群众有许多困难不是短时间内可以解决的，只有在社会主义建设得到更大的发展以后才能解决。我们还需要艰苦奋斗，不应当只管个人利益和目前利益，而忽视全国和长远的利益。这一点必须向职工群众说明。但是，在另一方面，片面地强调全国的和长远的利益，而忽视职工的个人利益和目前利益，也是不对的。目前职工生活中的有些问题是必须解决而且是可能解决的，之所以没有解决，只是因为企业的领导者、工会组织和有关主管部门没有积极努力。我们必须坚决反对这种不关心群众痛痒的官僚主义态度。

处理职工生活问题的上述原则，适用于一切企

业的职工和国家机关的公务人员。

职工群众的积极性能不能发扬，在很大程度上决定于企业的领导制度和领导工作是不是健全。企业的健全的领导应当是怎样的呢？

在企业中，应当建立以党为核心的集体领导和个人负责相结合的领导制度。凡是重大的问题都应当经过集体讨论和共同决定，凡是日常的工作都应当由专人分工负责。企业的领导者，企业中的党组织、行政组织、工会组织和青年团组织，都应当善于把企业的当前任务向群众解释清楚，善于发动群众开展社会主义竞赛和先进生产者运动，提出合理化建议，不断地改进工作。企业中各方面的领导骨干，都应当善于深入群众，同群众打成一片，了解群众的情绪和要求，积极帮助解决困难。

企业领导工作的改进，不仅需要企业本身的努力，而且需要上级国家机关的努力。在这里，有必要指出这样一个事实，就是上级国家机关往往对于企业管得过多、过死，妨碍了企业应有的主动性和机动性，使工作受到不应有的损失。应当保证企业在国家的统一领导和统一计划下，在计划管理、财务管理、干部管理、职工调配、福利设施等方面，有适当的自治权利。这并不是说，上级国家机关的领导需要减弱。恰恰相反，许多上级机关并没有真正深入企业，它们对于企业的领导往往是不及时和不具体的。我们的经济部门和领导机关必须认真把该管的事管好，而不要去管那些可以不管或者不该管的事。只有上级国家机关的强有力的领导同企业本身积极性互相结合，才能把我们的事业迅速地推向前进。

农业

第二个五年计划的建议，在农业生产的增长和农业收入的增加方面提出了巨大的任务。应当怎样完成这些任务。

我们是在没有机器的条件下实现农业合作化的。我国的农业，只能随着国家工业化的发展，根据不同地区的不同耕作条件，适当地逐步地实现农业机械化。在第二个五年计划期末，机耕面积，预计只占全国耕地面积的1/10。计划增加的耕地面积，同第一个五年一样，只能达到几千万亩，即近于全国原有耕地面积的1/20。化学肥料的产量，到1962年，每亩播种面积平均还摊不到3斤。因此，在第二个五年内，农业增产的主要方法，仍然是依靠农业合作社和农民群众采用兴修水利、增施肥料、改良土壤、改良品种、推广新式农具、提高复种指数、改进耕作方法，防治病虫害等项措施，来提高单位面积产量。

应当看到，依靠这些措施，实现农业增产的潜力是巨大的。例如在水利方面，现有的灌溉面积只占全国耕地面积1/3，在其余2/3的耕地中，有许多是可以找到水源灌溉的。在肥料方面，人畜粪尿和绿肥等自然肥料，来源很丰富，肥效也高，现在还有不少地方是没有充分利用这些肥源的。我国农村有丰富的人力，而且在农业合作化的基础上组织起来了。只要正确地坚持不懈地推行上述措施，完成建议中的第二个五年的增产指标是完全可能的。

在第三个五年内，保证粮食和棉花的增产，仍然是一项非常重要的任务。同时，保证其他经济作物、畜牧业和副业产品的增产，也是一项重要的任务。根据统计，除去自给性的副业不计外，各种经济作物、畜产品和副业产品的产值，在全国农业产值中约占50%左右，接近甚至超过粮食所占的比重，因而对于农民收入有极大的重要性。而这些经济作物、畜产品和副业产品，对于轻工业、人民副食品和出口贸易的供应，又有极大的意义。拿养猪来说，我们在第二个五年内要求把养猪的数字从1957年的计划数1.38亿只增加到1962年的2.5亿只左右，就是因为养猪关系到全国城乡的肉食、农作物的肥料、猪肉猪鬃的出口，非大力发展不可。因此，各个地方的党组织、政府和它的农业部门必须切实加强对于经济作物、畜牧业和副业的领导。应当按照本地方和国家的需要，在中央和地方的计划指导之下，帮助每个农业生产合作社制定适合于自己情况的发展粮食生产、经济作物生产、畜牧业生产、副业生产的全面计划。在发展副业生产的问题上，应当照顾到合作社集体经营和社员家庭经营的必要的分工，使两方面的积极性都得到合理的发挥。目前，有许多合作社比较忽视甚至不合理地限制社员经营家庭副业，这种偏向应当纠正。

为了促进经济作物、畜牧业和副业的发展，必须实行正确的价格政策。从人民共和国成立以来，我们的价格政策，一般地是适当的，是照顾到农民的利益的，但是，在执行中也犯了一些错误。几年来，某些经济作物、养猪业和其他副业的发展不快或者减产，部分地就是由于这些产品的收购价格有些偏低。这些偏低的收购价格，应当在经过研究以后，及时地加以适当的调整。

保证农业生产发展的一个重要大问题，是必须保证农民在生产发展的条件下能够增加收入。党中

央要求全国的合作社，在初办的几年内，在正常年景的情况下，争取90%的社员增加收入，而以后，在发展生产的基础上，一般社员都可以逐年增加收入。为此，不但需要国家有正确的税收政策和价格政策，而且需要合作社正确地规定公共积累和社员个人收入的比例。合作社不应当任意增加生产费用、管理费用、公积金、公益金的数量；国家的税收也应当保持在一个适当的比例上。我们应当坚持兼顾国家利益、集体利益和个人利益的分配政策。

商业

工业和农业的发展相适应，国内贸易和对外贸易在第一个五年计划期间得到了显著的成就。在国内贸易方面，社会商品零售额按今年的计划将比1952年增长66.3%。在过去几年中，我们保持了物价的稳定，发展了城乡的物资交流，供应了人民的需要。在对外贸易方面，今年的进出口总值将比1952年增长65%。在全国解放以前，我国的进口商品是以生活资料为主的；1950年以来，在进口商品中生产资料已占90%以上。我国的对外贸易保证了国家建设事业对设备和器材的需要，并且发展了我国同苏联、各人民民主国家以及其他国家的经济合作友好关系。

第二个五年计划期间，在国民经济进一步发展的基础上，按照初步的估算，国内社会商品零售额1962年将比1957年增长50%左右，对外贸易进出口总值也将有很大的增长。

由于私营商业的社会主义改造已经在基本上完成，统一的社会主义的市场已经形成，社会主义商业现在在整个国民经济中起着极其重要的作用。工业产品中的消费品和一部分生产资料，农业产品中的商品部分，都在经过社会主义商业分配给工业生产部门、农业生产合作社和广大的消费群众。由于人民购买力的增长，由于人民对消费品特别是副食品的需要增长，由于农业合作化和工业建设的迅速发展，由于对外贸易要求出口的物资愈来愈多，今后我国商业工作的任务将更加繁重。商业部门必须根据人民群众和对外出口的需要，通过价格政策和采购措施来推动工业和农业增加产量，改善质量；必须进一步发展商业网，扩大商品流通，加强对于工业品、农业产品的采购和供应，并且使商业网的安排，适应于商品采购的需要和群众购买的方便。

商业的进一步发展，特别要求在目前认真地改进购销关系，正确地掌握物价政策和适当地调整某些商品的价格。在利用、限制、改造资本主义企业时期所采取的许多关于购销关系的措施，现在必须改变，代之以适合于目前经济情况的措施。在资本主义商业实行全行业公私合营以前，我们的国营商业曾经对于资本主义工业的产品实行加工定货、统购包销；对于农产品，除粮食、棉花、油料由国家实行统购以外，其余的大部分或者委托供销合作社统一收购，或者由国营商业直接收购；对于城市和集镇的市场，实行了严格的管理，统一议定商品价格，并且限制了某些私商贩运活动的范围。这些措施在当时是必要的，收到了成效的。但是这些措施的执行，也产生了某些副作用，这就是前面说的，一部分工业产品质量下降，品种减少，一部分农产品和事业产品减产，一部分物资交流受到妨碍。现在必须克服这些缺点。我们应当改进现行的市场管理办法，取消过严过死的限制；并且应当在统一的社会主义市场的一定范围，允许国家领导下的自由市场的存在和一定程度的发展，作为国家市场的补充。

全国解放以前，我国经过了12年严重的通货膨胀，物价经常波动。解放以后，针对这种情况，党的基本方针是稳定物价。这就是说，不管当时某些物价是否合理，首先使各种物价在当时的水平上稳定下来，而在稳定以后，再对某些十分不合理的价格进行若干调整。党的这个基本方针是正确的，执行这个方针的结果是成功的，它对我国工业农业生产的发展起了有益的促进作用。但是我们在物价政策的执行方面也有不少的错误和缺点。商业部门应当总结过去的经验，在继续执行稳定物价的方针下，拟出一套适合于目前具体情况而有利于工农业的比较完整的价格政策和价格方案。收购价格的规定，必须达到有利于增产的目的，这是我们物价政策的一个重要原则。为了提高工农业产品的质量，在收购和销售两方面，都必须实行按质分等论价的政策。对于当地收购、当地销售的商品，收销差价过大的，应当适当地缩小；而对于低值的小商品的批零差价，应当适当地扩大。此外，还必须严格禁止违反国家的物价政策而寻求不应有的商业利润的行为。

商业工作的巨大的任务，要求全国的商业工作人员进一步学会做生意。我们必须认真地总结我国商业所积累的一切有用的经验，必须有计划地培养商业工作的干部和专家，把我们的社会主义商业提到更高的水平。

文化教育

文化教育事业在整个社会主义建设事业中占有重要的地位。我国的文化教育事业在过去几年中已经有了巨大的进步。拿1949年同今年计划相比，高等学校的学生数人116,000人增加到380,000人，中等学校的学生数从1,268,000人增加到5,860,000人，小学生数人24,390,000人增加到57,700,000人。图书出版数已经由解放初期的1亿多册增加到今年的16亿册。医疗机构的床位数已经从解放初期的106,000张增加到今年的339,000张。

第二个五年计划要求高等学校学生增加1倍左右，中等专业学校、高级中学和初级中学的学生也有相应的增加。第二个五年计划要求特别加强专门人才的培养和科学研究的发展，以便积极掌握世界各国的最新科学成就。我国的科学家们已经初步拟定了一个1956年至1967年的科学发展规划，这个规划要求我国的最急需的科学和技术的部门，在12年左右接近世界的先进水平。我们应当坚决支持各个科学研究机关和高等学校同心协力地实现这个愿望。

为了繁荣我国的科学和艺术，使它们为社会主义建设服务，党中央提出了“百花齐放，百家争鸣”的方针。科学上真理是愈辩愈明的，艺术上的风格是必须兼容并包的。党对于学术性质和艺术性质的问题，不应当依靠行政命令来实现自己的领导，而要提倡自由讨论自由竞赛来推动科学和艺术的发展。

为了实现我国的文化革命，必须用极大的努力逐步扫除文盲，并且在财政力量许可的范围内，逐步地扩大小学教育，以求在12年内分区分期地普及小学义务教育。同时，对于职工的文化教育和技术教育，对于一部分文化程度很低的机关工作人员的文化教育，也必须继续加强。对于没有文字的少数民族，应当帮助他们创造文字。

我们要用社会主义的、马克思列宁主义的思想去武装知识分子和人民群众，对封建主义的、资本主义的思想进行批判。在过去几年中，我们已经在这一方面进行了大规模的工作，这一工作对于我国社会主义改造事业的胜利起了伟大的作用。但是大家知道，改造旧的思想意识比改造旧的生产关系更困难些，更需要时间。我们必须继续加强思想战线上的工作。在我们对于封建主义和资本主义的思想体系进行批判的时候，我们对于旧时代有益于人民的文化遗产，必须谨慎地加以继承。

要完成文化教育工作各方面的任务，必须进一步扩大和加强知识分子的队伍。我们必须经过学校教育和在职干部的业余教育，大量培养新的知识分子，特别是从劳动阶级出身的知识分子。同时，我们必须运用资产阶级和小资产阶级的知识分子的力量来建设社会主义，并且要向他们学习。但是，我们不应当让他们所带来的资产阶级思想和小资产阶级思想侵蚀无产阶级的队伍，相反，我们要尽一切努力帮助他们转变为同劳动人民密切结合的新知识分子。由于我们党做了长期的有系统的工作，我国的知识分子的基本队伍已经同工人农民结成了亲密的联盟，并且有相当数量的知识分子变成了共产主义者，加入了我们的党。在今后，我们的任务就是要继续贯彻执行团结、教育、改造知识分子的政策，改善对于知识分子的使用，使他们更有效地为祖国的伟大建设事业服务。

四、国家的政治生活

革命的根本问题是政权问题。我们为什么能够在仅仅7年的时间内根本改变我们祖国的面貌，在社会主义改造和社会主义建设方面获得如此巨大的成就呢？这难道不是因为我们领导工人阶级和广大的人民群众取得了全国的政权的缘故吗？这难道不是因为我们的政权是一种完全新式的政权——人民民主专政的政权的缘故吗？

为了大大地发展我国的已经开始的社会主义建设，并且彻底完成社会主义改造，我们必须继续加强人民民主专政，继续改进国家工作。

我们所建立的国家，同一切其他的社会主义国家一样，是人类历史上最民主、最有效率、最巩固的国家。中华人民共和国的成立，使几亿被侮辱被损害的饥寒交迫的奴隶升到了主人翁的地位，使他们的生活和自由得到保障，使劳动得到光荣，使妇女得到平等的地位。大批优秀的工人、农民、妇女、青年参加了国家管理工作，把我们的国家机关建设成为勤勉的、廉洁的、为人民服务的国家机关。我们的国家实现了空前未有的统一。由于民主改革的彻底完成和镇压反革命的胜利，由于社会主义改造的成就和社会主义建设的发展，还由于人民政府的其他一系列的措施，在我们的社会上出现了空前未有的安定。

、资产阶级的国家都是少数人统治多数人、剥削者统治劳动人民的工具。俄国十月革命的伟大功绩，就是它首先把这种情况颠倒过来，使国家成为多数

人统治少数人、劳动人民统治剥削者的工具。尽管我国的革命有自己的许多特点，可是中国共产党人把自己所干的事业看成是伟大的十月革命的继续。我们的人民民主专政就是以工人阶级为首的人民大众对于反动阶级、反动派和反抗社会主义革命的剥削者的专政。我们的民主不是属于少数人的，而是属于绝大多数人的，民是于工人、农民和其他一切劳动人民以及一切拥护社会主义和爱国的人民的。

我国的人民民主专政经历了资产阶级民主革命和社会主义革命两个时期。当资产阶级民主革命在全国胜利以前，在革命根据地已经建立了人民民主专政，这种专政是解决资产阶级民主革命任务的，因为它只是实行了对于封建土地制度的变革，并不改变民族资产阶级的生产资料所有制，也不改变农民的个体所有制。在中华人民共和国成立以后，人民民主专政开始担负由资本主义过渡到社会主义的任务，就是说，要把资产阶级和小生产者的生产资料的私有制改变为社会主义的公有制，彻底消灭人剥削人的制度，这样的政权实质上只能是无产阶级专政。只有无产阶级经过自己的先锋队中国共产党，毫无阻碍地运用政权这个武器，把全体劳动人民和其他可以接受社会主义的力量紧密地团结在自己的周围，共同执行无产阶级的政策路线，一方面，组织向社会主义过渡的经济文化生活，另一方面，镇压反动阶级和反动派的反抗，防御外国帝国主义的干涉，才能够实现这样严重复杂的任务。

事情很明显：如果在资产阶级民主革命的阶段，我国的农民和民族资产阶级离开了无产阶级的领导尚且不能够取得胜利，那末，在社会主义革命阶段除开无产阶级以外，还有别的什么社会主义力量能够负起这种领导责任呢？要是没有无产阶级的坚定的、有远见的和大公无么私的领导，就是贫苦的农民也不可能走上真正的社会主义的道路，更不必说本性同社会主义完全相反的资产阶级了。我国资产阶级能够锣鼓喧天地接受社会主义改造，这个奇迹正是说明了无产阶级的正确领导的伟大力量，正是说明了无产阶级专政的绝对必要。

人们会问：既然我国现阶段的人民民主专政实质上是无产阶级真正的一种形式，那末，为什么又有其他阶级、其他党派和无党派民主人士参加政权呢？我国的人民民主统一战线为什么还要继续存在呢？

要知道：无产阶级专政不但需要无产阶级对于国家机关的坚强领导，而且需要最广大的人民群众对于国家机关的积极参加，二者缺一不可。无产阶级只有同广大的可以接受社会主义的群众结成联盟，才能形成最大多数人对于反动阶级的专政，才能实现社会主义，这难道不是异常清楚的道理吗？列宁说："无产阶级专政，是无产阶级、即劳动者先锋队与人数众多的非无产者劳动阶层（小资产阶级，小业主，农民，知识界等等），或与大多数劳动者建立的特别阶级联盟，……是为最终建成并巩固社会主义而建立的联盟。"列宁所说的阶级联盟的范围，在不同的历史条件下是可以不一样的，但是，无产阶级专政总是一定形式的阶级联盟，这一点是无可怀疑的。

工农联盟是我们的人民民主专政和人民民主统一战线的基础。农民占我国人口的80%以上，离开了同农民的联盟就谈不到实现社会主义。我们党在长期的革命斗争中已经同农民建立了血肉般的联系。从人民共和国成立以来，无论在土地改革工作中，在互助合作运动中，在农业生产和农村经济文化事业的领导中，在税收政策、粮食政策、物价政策的制定和执行中，我们都注意了继续加强这种联系。农民在我国政治生活中占着应有的重要地位。在全国广大农村的国家机关中工作的，几乎全部是农民。但是应当说，在我们的工作中，对于农民的具体利益重视不够的缺点还是不少的。在农业合作化以后，工农联盟进到了一个新的更高的阶段。但是在同时，由于许多党组织和国家机关过高地估计目前农业合作社的经济能力和滥用合作化所产生的"便利"，在农村工作中的命令主义倾向又有了新的发展。为了继续巩固工农联盟，我们必须坚决克服这些缺点。

对于农民的政策，同样适用于其他的新近参加了各种合作组织的手工业者、小商小贩和其他个体劳动者。他们在我国也是一个重要的社会阶层。由于他们的居住和经济活动都比较分散，我们过去在他们中间的工作比较薄弱。现在他们组织起来了，他们需要解决许多迫切的问题。我们必须采取有效的办法加强同他们的联系，使他们的经济利益和政治利益得到应有的重视。

在我国的人民民主专政和人民民主统一战线中，民族资产阶级具有一种特殊的地位。在抗日战争期间，革命根据地的政权机关已经吸收民族资产阶级的某些代表人物参加。但是那是在资产阶级民主革命阶段，因而是比较容易了解的。在人民共和国成立以后，民族资产阶级和它的党派有更多的代表人物参加了我国的无产阶级专政性质的国家机关，并且同工人阶级和共产党在社会主义事业中继续保持政治上的联盟。这是为什么呢？这种联盟在社会主义

改造已经取得基本胜利的今天还有什么意义呢？这一切难道不是一种负担吗？

诚然，我国的民族资产阶级，包括大中小资本家和资产阶级的知识分子在内，是我国社会主义上除开官僚资产阶级以外人数最少的一个阶级，并且在政治上和经济上都有很大的软弱性。但是不论在过去和现在，这个阶级在我国社会上都有很大的影响和作用。在一方面，这是因为他们在历史上发展了近代工业，领导了旧民主主义革命，在一定程度上参加了新民主主义革命，并且在中华人民共和国成立以后的具体条件下，采取了接受工人阶级和共产党领导的态度，接着又逐步地采取了接受社会主义改造的态度。在另一方面，这是因为他们比较早地掌握了现代的文化，并且掌握了一些现代企业的技术知识和管理知识；直到现在，他们仍然是我国具有比较丰富的现代文化知识、拥有比较多的知识分子和专家的一个阶级。在过去几年内，民族资产阶级参加了国民经济的恢复工作，还参加了或者支持了土地改革、镇压反革命、抗美援朝的斗争，从而使我们最大限度地孤立了敌人，并且增强了革命的力量。在社会主义改造过程中，工人阶级同民族资产阶级的联盟，对于教育和改造资产阶级分子起了积极的作用；在今后，我们还可以通过这种联盟对他们继续进行团结、教育和改造的工作，使他们利用自己的知识来为社会主义建设服务。由此可见，把这种联盟看作一种徒然的负担，是错误的。

民族资产阶级的大多数人，近年来正在经历着社会主义改造的深刻变化。我们的任务是要继续和改进同他们的合作关系，使他们有充分的机会发挥能力和专长，并且进行进一步的自我改造。同过去一样，这种合作仍然是有团结又有斗争的。在社会主义改造完成以前，阶级斗争仍然继续存在。在社会主义改造完成以后，社会主义和资本主义的立场、观点和方法之间的斗争，还会继续一个很长的时间。我们进行这种斗争的主要方法是说服教育的方法，只是对于那些对社会主义采取敌对态度并且违抗国家法律的个别的人，才必须分别情况采取必要的强制改造方法。

我国的民主党派主要是在抗日战争时期形成的，并且同我们党早就发生了合作的关系。他们在中华人民共和国成立的时候，参加了人民政府，随后又逐步地支持了社会主义的事业。在今后，我们认为，应当采取共产党和各民主党派长期共存、互相监督的方针。中国各民主党派的社会基础是民族资产阶级、上层小资产阶级和它们的知识分子，在社会主义改造完成以后，民族资产阶级和上层小资产阶级的成员将变成社会主义的劳动者的一部分。各民主党派就将变成这部分劳动者的政党。由于在这部分劳动者中，资产阶级思想的残余还会拖得很长，各民主党派还需要在一个很长的时间内继续联系他们，代表他们，并且帮助他们改造。同时，各民主党派同共产党一道长期存在，在各党派之间也能够起互相监督的作用。我们的党是一个不为私利而全心全意为人民服务的政党。但是我们现在还有缺点，将来也一定还有缺点，并且不可能没有错误。我们当然首先要加强党内的自我批评和依靠广大劳动人民的监督来消除这些缺点和错误；同时，我们也应当善于从各民主党派和无党派民主人士的监督中得到帮助。

各民主党派的代表人物和无党派民主人士在我们的许多国家机关中担任着重要的职务。在我们的政府机关、学校、企业和武装部队中，还有广大的党外工作人员。这就要求我们的党员必须同党外工作人员建立良好的合作共事关系。这个问题之所以必须提出，是因为至今还有一部分共产党员抱着一种“清一色”的观点，他们不愿意党外人士参加国家机关的工作。或者有事不同党外人士商量，不尊重党外人士的职权。这种观点是一种宗派主义观点。共产党员在任何时候在人民中都是少数，因此共产党员在任何时候都有义务同党外的人合作。党必须教育那些不善于同党外的人合作的党员迅速地克服自己的缺点，这是目前巩固人民民主统一战线的重要任务之一。

随着我国社会主义事业的胜利发展，我们的人民民主统一战线的范围将愈来愈广泛。对于少数民族的上层人士、宗教界的爱国人士和其他有各种社会影响的爱国人士，我们都应当继续坚持同他们的团结。海外各地的爱国华侨也是统一战线的组成部分，我们必须继续团结他们。总之，我们的任务就是使一切积极因素都能够动员起来，使他们对于建设社会主义的事业都贡献一份力量。

由此可见，最广泛的统一战线和最广泛的爱国主义团结，不但没有损害我们的无产阶级专政，而且有利于无产阶级专政的巩固和发展。

我们的国家制度是高度的民主和高度的集中的结合。这个制度已经在我国过去几年的历史中表现了它的优越性。这当然不是说，我们的国家工作就是完全健全的了。我们的许多国家机关和工作人员在工作中常常脱离我们的国家制度的正确原则，不是

发挥了而是妨碍了我们的国家制度的生动力量。当然也不是说，我们的国家制度已经一切都已完备了。它还需要相当的时间使自己逐步地成熟和完善起来。

什么是我们目前改进国家工作的任务呢？

为了适应社会主义改造和社会主义建设的新形势，目前在国家工作中的一个重要任务，是进一步扩大民主生活，开展反对官僚主义的斗争。

在我们的许多国家机关中，存在着高高在上、不了解下级和群众的意见、对于下级和群众的意见加以压制、对于群众生活漠不关心的官僚主义现象。这种脱离群众、脱离实际的官僚主义、严重地妨碍着社会主义事业的前进。我们必须认真地、有系统地改善国家机关，精简它们的组织机构，明确规定每个工作人员的责任，帮助他们改变那种只是忙于开会、签公文而不接近群众、不研究情况和政策的作风，定出中央一级和省、市一级的国家机关各部门负责人经济深入下层、了解下情、检查工作、倾听意见的具体办法，督促他们严格地加以执行。

反对官僚主义是一个长期的斗争。但是，我们完全有信心在我们的人民民主制度下逐步消除官僚主义的病害。因为我们的国家同那些少数人压迫绝大多数人的剥削阶级的国家相反，我们的制度是反对官僚主义而不是保护官僚主义的。为了同官僚主义作有效的斗争，我们必须同时从几个方面加强对于国家工作的监督。第一，必须加强党对于国家机关的领导和监督。除了党的各级委员会必须经常检查各级政府中党组织的工作以外，党委的各个工作部门应当负责建立起对于有关的政府工作部门中党组织和党员的经常的监督。第二，必须加强全国人民代表大会和它的常务委员会对中央一级政府机关的监督和地方各级人民代表大会对地方各级政府机关的监督。为了这个目的，应当加强人民代表的视察工作，以便广泛地收集人民群众的意见，并且加强各级人民代表大会对于政府工作的检查、批评和讨论。第三，必须加强各级政府机关的由上而下的监督和由下而上的监督。在反对官僚主义的斗争中，国家的监察机关应当充分地发挥它的应有作用。第四，必须加强人民群众和机关中的下级工作人员对国家机关的监督。必须鼓励和支持由下而上的批评和揭露；凡是对批评者实行压制和报复的人，必须受到应得的处分。

目前国家工作中另一个重要问题，是必须适当地调整中央和地方的行政管理职权。这也是符合于扩大民主生活、克服官僚主义的要求的。

在中华人民共和国成立以后，为了实现和巩固国家的统一，我们反对了分散主义，把许多应当由中央管理的事务集中到中央手里，这是完全必要的。但是，近几年来中央有些部门把过多的事务抓到自己手里，对地方限制得过多过死，忽视地方的特殊情况和特殊条件，应当同地方商量的事也不同地方商量；有些部门还发出许多形式主义的公文和表格，给地方压力很大。这样，既不利于地方的工作，也分散了中央的精力，发展了官僚主义。不可能设想：在我们这样大的国家中，中央能够把国家的各种事务都包揽起来，而且样样好。把一部分行政管理职权分给地方，是完全必要的。国家的很多工作，例如农业、小型和中型的工业、地方的运输事业、地方的商业、中小学教育、地方的卫生事业和地方的财政等等，中央只应当提出一般的方针政策和大体的规划，具体工作应当交由地方因地制宜、因时制宜地去部署办理，并且应当采取把中央机关的干部分一部分到地方去的方针，现在中央正在同地方共同研究和拟定具体方案，准备逐步地加以实行。这样，既能够发挥中央机关的积极性，也能够发挥地方的积极性，使中央和地方都有必要的机动，又便于实行相互监督。这对于促进我国社会主义建设的普遍高涨具有重要的意义。

正确地处理少数民族问题，是我们的国家工作中一项重大的任务，我们必须用更大的努力来帮助各少数民族在经济和文化上的进步，使各少数民族在我国社会主义建设事业中充分地发挥积极作用。

少数民族的状况在过去几年中已经发生了很大的变化。少数民族中的民主改革和社会主义改造已经在大多数地区取得了决定性的胜利。在国内3,500多万少数民族人口中，已经有2,800万人口的地区基本上完成了社会主义改造，另有220万人口的地区正在社会主义改造，有近200万人口的地区正在进行民主改革，只有300多万人口的地区还没有进行民主改革。今后，在尚待民主改革和社会主义改造的地区，我们仍然必须采取我们所一贯采取的慎重方针，这就是说，一切改革必须由各少数民族的人民和公众领袖从容考虑，协商处理，按照各民族自己的意愿办事。在改革中应当坚持和平的方式，而不要采取强有力斗争的方式。对于少数民族的上层人士，在他们放弃对于劳动人民的剥削和压迫以后，国家要采取适当的办法，使他们的政治待遇和生活水平不致降低。并且说服人民群众同他们长期合作。对于少数民族地区的宗教信仰问题，我们必须长期坚

持地执行宗教信仰自由的政策，决不可以在社会改革中加以干涉；对于宗教职业者的生活困难，应当帮助他们得到适当的解决。

各少数民族要发展成为现代民族，除进行社会改革以外，根本的关键是要在他们的地区发展现代工业。国家在第一个五年计划期间，已经在一些少数民族地区，建立一些新的工业基础，举办了一些大型的现代工业和运输业，在第二个五年计划期间还将继续这样做。这是全国各民族人民的共同利益和根本利益。汉族人民和少数民族人民都应当为完满地实现国家的这个计划而共同奋斗。同时，为了满足少数民族人民的特殊需要，中央各部门和各省、自治区政府，还应当根据客观上可能和经济上合理的原则，在少数民族地区逐步地举办一些地方工业。凡是在少数民族地区的工业，无论是中央国营工业或者是地方工业，都必须注意帮助少数民族形成自己的工人阶级。培养自己的科学技术干部和企业管理干部。只有这样，少数民族在各方面的发展才能比较快地达到现代的水平。

由于历史形成的现实条件，少数民族中的社会主义改革和经济文化建设，都需要汉族人民的大力援助。所以，继续改进汉族人民和少数民族人民、汉族干部和少数民族干部之间的关系，就有特别重要的意义。在目前，为了改进这种关系主要的问题是要克服大汉族主义。

几年来，我们有很多的汉族干部在各少数民族地区工作，他们的大多数正确地执行了党的民族政策，完成了党给他们的任务，受到了少数民族的欢迎。但是也有一部分汉族干部，不尊重少数民族干部的职权和意见，不积极地耐心地帮助少数民族当家作主，而是由自己在那里包办代替。这些缺点和错误，同某些同志的思想中存在着轻视少数民族的大汉族主义倾向是有关的。

中国各民族共同地创造了我国的历史和文化，今后各民族也一定要共同地建设我们伟大的社会主义祖国。国内各少数民族的发展水平是不一样的，但是绝对不是所有的少数民族在所有的方面都落后。有一些民族的发展水平同汉族一样或者差不多，还有一些民族在其些方面的发展比汉族高，值得汉族人民向他们学习。每一个民族都有自己的长处。认为少数民族一无长处、样样不如汉族的观点，就是一种大汉族主义的观点。

忽视各少数民族在我国社会主义建设中的重要作用，也是大汉族主义的一种表现。各少数民族的人口虽然只占全国总人口的6%，但是他们居住的地区，却占全国总面积的60%左右，其中许多地方富有各种工业资源。如果认为不要少数民族的共同努力和积极参加，单凭汉族人民的努力，就可以把我国建设成为一个伟大的社会主义国家，这显然是一种错误的想法。

所有上述大汉族主义的倾向和观点，都必须切实改正。只有坚决地克服了大汉族主义的任何一种细小的表现，少数民族中的地方民族主义情绪才能顺利地克服，国内各兄弟民族才能在我们的人民民主的大家庭里面更加亲密地团结起来。

为了巩固我们的人民民主专政，为了保卫社会主义建设的秩序和保障人民的民主权利，为了惩治反革命分子和其他犯罪分子，我们目前在国家工作中的迫切任务之一，是着手系统地制定比较完备的法律，健全我们国家的法制。

在革命战争时期和全国解放初期，为了肃清残余的敌人，镇压一切反革命分子的反抗，破坏反动的秩序，建立革命的秩序，只能根据党和人民政府的政策，规定一些临时的纲领性的法律。在这个时期，斗争的主要任务是从反动统治下解放人民，从旧的生产关系的束缚下解放社会生产力，斗争的主要方法是人民群众的直接行动。因此，那些纲领性的法律是适合于当时的需要的。现在，革命的暴风雨时期已经过去了，新的生产关系已经建立起来，斗争的任务已经变为保护社会生产力的顺利发展，因此，斗争的方法也就必须跟着改变，完备的法制就是完全必要的了。为了正常的社会生活和社会生产的利益，必须使全国每一个人都明了并且确信，只要他没有违反法律，他的公民权利就是有保障的，他就不会受到任何机关和任何人的侵犯；如果有人非法地侵犯他，国家就必然出来加以干涉。我们的一切国家机关都必须严格地遵守法律，而我们的公安机关、检察机关和法院，必须贯彻执行法制方面的分工负责和互相制约的制度。

反革命分子是要破坏我们的国家、破坏我们的建设、危害人民的安全的，因此，我们的国家机关必须镇压和肃清反革命分子。我们在1950年领导了全国范围的镇压反革命的斗争，给了反革命分子的活动以严重的打击。在1955年，我们又在社会上进行了镇压反革命的斗争，在全国的机关中对于暗藏的反革命分子进行了清查。这些大规模的群众斗争，大大地巩固了社会的秩序，加强了国家的安全。

我们对反革命分子和其他犯罪分子一贯地实行

惩办和宽大相结合的政策，凡是坦白的、悔过的、立功的，一律给以宽大的处置。大家知道，这个政策已经收到了巨大的成效。从去年下半年以来，由于惩办和宽大相结合的政策的影响，由于社会主义改造高潮的影响，由于人民群众的觉悟程度和组织程度的提高，反革命分子的活动愈来愈感到困难，因而在反革命分子中发生了激烈的分化，成批的反革命分子向政府投案自首。这个事实说明，一方面，反革命分子确是存在着，认为可以放松警惕性的想法是完全错误的；另一方面，只要我们的政策正确，反革命分子是可以肃清的，认为反革命活动会愈来愈严重的想法也是没有根据的。

在今后，我们的公安机关、检察机关和法院仍然必须同反革命分子和其他犯罪分子进行坚决的斗争。但是如上所说，这一斗争必须严格地遵守法制，并且应当根据目前的新情况，进一步实行宽大政策。党中央委员会认为，除极少数的罪犯由于罪大恶极，造成人民的公愤，不能不处死刑以外，对于其余一切罪犯都应当不处死刑，并且应当在他们服徒刑的期间给以完全人道主义的待遇。凡属需要处死刑的案件，应当一律归最高人民法院判决或者核准。这样，我们就可以逐步地达到完全废除死刑的目的，而这是有利于我们的社会主义建设的。

为了保卫我们的祖国，我们还必须继续加强我们的国防，继续加强我们的国防军——光荣的中国人民解放军。人民解放军必须努力提高自己的战斗力，警惕地守卫我们的边境和海岸线，保卫我国领土的完整。

我们祖国的领土台湾还被美帝国主义所霸占，这是对于我国安全的一个最大的威胁。解放台湾的问题完全是我国的内政问题。我们愿意用和平谈判的方式，使台湾重新回到祖国的怀抱，而避免使用武力。如果不得已而使用武力，那是在和平谈判丧失了可能性，或者是在和平谈判失败以后。不管采用什么方法，解放台湾的正义事业一定能够取得最后的胜利。

（选自《中共党史参考资料》第8册，人民出版社。1980年1月第1版，第290—253页）

三、反冒进

背景介绍

1956年经济计划的执行，取得了巨大的成就。工业总产值为586.6亿元，比上年增长3%，即139.1亿元，几乎等于第一个五年计划期间前三年实际增长的总和（即170亿元），总产值超过“一五”计划规定1957年535.6亿元的9.5%。在“一五”计划所列的46种主要工业产品中，有27种产品的产量，提前一年完成或超额完成。完成基本建设投资额，等于“一五”计划的1/3，前三年只完成“一五”计划的54.6%，而加上1956年完成的在内，就达到了86%。农业在严重的自然灾害中，总产值仍然增加了27.4亿元，超过前三年平均每年增加23.8亿元的水平。农业和农副业的总产值，已经接近完成“一五”计划规定的1957年的指标；粮食总产量为3650亿斤，比上年增加了154亿斤，增长4.4%，总产量超额完成了“一五”计划规定的1957年的指标。农业的大丰收为经济建设的更大发展创造了有利条件。

加快社会主义建设的速度，这个愿望是好的，但必须根据我国的财力、物力的实际情况，要科学的计算和正确的政策。离开客观物质基础，认为通过批判保守思想就能批出一个高速度，这种思想方法本身就是盲目急躁冒进的表现。

材料：

·冒进·反冒进·反反冒进

材料　冒进·反冒进·反反冒进

史　唯

从1955年底到1958年上半年，在社会主义建设速度问题上，中国共产党的领导人产生了两种不同思路的分歧，主要表现为冒进—反冒进—反反冒进。

一

在中国共产党和中央人民政府的正确领导下，新中国在短短的几年时间内，近乎奇迹般地制止了危害人民12年之久的恶性通货膨胀，恢复了国民经济，胜利地开展了各项社会改革运动，并从1953年开始了大规模的有计划的经济建设，到1955年，国民经济一直健康发展，成效显著。

在这一个胜利接着一个胜利的社会历史环境中，中国共产党某些领导人的头脑也热了起来。中共七届六中全会开过不久，在以农业合作化为先导的

三大改造高潮兴起已初见端倪后，作为政治家和战略家的毛泽东，开始关注工农业生产的发展速度问题，并转而批判在这个方面存在的所谓右倾保守思想。1955年11月中旬，毛泽东在杭州和天津分两批召集华东、中南、华北和东北地区的15个省、市、自治区党委书记开会，商讨农业合作化和农业生产的前景，并在这些领导人的急躁情绪的感染和鼓动下，主持制订了《农业17条》。这个文件大大提前了在全国基本实现农业合作化的时间，不切实际地规定到1967年粮食产量达到1万亿斤。毛泽东在中共中央政治局会议上以农业发展的战略构想为推动力量，强调继续在各项工作中反对所谓右倾保守思想，提前实现社会主义工业化，迅速建成社会主义社会。

在以上思想的指导下，1956年1月初，一个包含项目更多、数量指标更高的《1956年到1967年全国农业发展纲要(草案)》出台了。它要求粮食、棉花产量每年分别以8.7%、10.4%的速度递增，到1967年达到1万亿斤、1万万担。这样，农业远景计划中的高指标立即在工业、交通、文教等部门中引起了连锁反应，催逼着它们必须相应地修改1955年夏季国务院在北戴河所确定的比较接近实际的各项远景指标，并据此编制整个发展国民经济的远景计划，而且使正在编制的1956年国民经济计划指标受到继续加码的严重干扰。

这时，主持政府经济工作的周恩来、陈云经过冷静思考和周密计算，较早地察觉到党内已经滋生的急躁冒进倾向。1956年2月8日，周恩来在国务院全体会议上指出："各部专业会议提出的数字都很大"。"各部门订计划，不管是12年远景计划，还是今明两年的年度计划，都要实事求是。"10日，在周恩来主持下，国务院采取了防止冒进的积极措施，对影响1956年国民经济整体平衡的各项主要指标，进行了尽可能的压缩；但由于种种主客观条件的制约，压缩后的各项主要指标仍然很高。这个计划要求工农业总产值、基本建设投资、钢铁、煤炭、粮食、棉花分别比1955年增长15.9%、68.1%、61.4%、16.8%、9.2%、18.3%。同时，国家计委在这个月提出的《中华人民共和国发展国民经济的15年远景计划纲要(草案)》第三稿中的各项指标也居高不下。稿中规定：到1967年，工农业总产值将由1952年的827亿元增长到5469亿元，15年共增长5.6倍，每年递增13.4%。到1967年的粮食总产量仅有象征性的下降(仍然高达9500亿斤)，15年共增长2.9倍，每年递增7.4%。由于1953年到1955年粮食产量每年只增长了3.9%，因此，只有在1956年到1967年的12年中每年递增8.2%，才能实现9500亿斤的指标。

4月，经济建设上的急于求成、齐头并进，已经造成资金供应紧张、建筑材料与机器设备严重不足，生产和基本建设秩序开始混乱，使国民经济出现相当紧张的局面。周恩来、陈云等在这时作出十分肯定的判断：压缩后的1956年计划还是一个冒进的计划，相应地规定了1956年、1957年和第二、三个五年计划建设速度的远景计划，自然也冒进了。但是，党内许多领导人的急躁冒进情绪仍然严重存在，对严峻的经济局势熟视无睹，有的甚至提出还要追加大数额的基本建设投资。

二

为了努力使国民经济持久地沿着健康的道路前进，从5月起，周恩来等把精力由防止冒进转到了反对冒进的工作上。5月11日，周恩来在国务院全体会议上明确提出："反保守从去年8月开始，已经反了八、九个月了，不能一直反下去了！"同月，周恩来还同李富春、李先念就再次解决1956年国家预算指标过高的问题交换了意见，并指导起草了1955年国家决算和1956年国家预算报告稿，提出必须"反对急躁冒进倾向"。6月4日，刘少奇主持中共中央会议讨论了这个预决算报告稿，并研究了半年来经济建设所发生的冒进情况，从而提出了既反保守又反冒进，在综合平衡中稳步前进的方针，决定压缩指标，制止冒进。

首先，继续宣传反冒进，削减1956年计划预算指标，引导本年度经济工作由冒进向健康方向发展。

6月5日，周恩来主持召开国务院会议，研究并根据李富春、薄一波提出的意见，确定按5%削减国家预算，其中基本建设投资由147亿元减至140亿元。周恩来在会上强调指出："去年12月以后冒进就冒了头"，现在"已经不是预防而是需要反对了"。因此，"这次人大会议上要有两条战线的斗争，既反对保守，也反对冒进"。15日，李先念在全国人大会议上的报告中指出："急躁冒进的结果并不能帮助社会主义事业的发展，而只能招致损失。"因此，"在反对保守主义的时候，必须同时反对急躁冒进倾向"。以上意见，为全国人大会议所接受。

由于周恩来、陈云、李富春、李先念、薄一波等在这段时间所进行的反冒进斗争，全国人大会议对反冒进的支持，以及6月20日《人民日报》《要反对保守主义，也要反对急躁情绪》社论的宣传，使各级领

导干部开始从思想上重视和工作中纠正急躁冒进倾向，从而使本年度经济自下半年起，逐渐从冒进转向健康发展的道路，并为向八大提出一个比较实际与稳妥的“二五”计划建议创造了有利条件。

第二，否定冒进的“二五”计划方案，制订积极稳妥的二五计划建议。

7月，国务院主要领导人的精力转到编制“二五”计划建议上面。“二五”计划是1955年8月开始编制的，不久便提出了比较实际的轮廓数字，可是由于反右倾保守斗争的开展，被纳入冒进的远景计划的“二五”计划的指标也跟着订高了。这些高指标使得正在编制中的财政收支、物资供应等根本无法解决，编制工作陷入困境。

为了争取在仅有的一个多月时间里能够向八大提交一个可行的方案来，7月初，周恩来连续召开3次国务院常务会议，讨论“二五”计划第二方案。会上，周恩来、陈云、李先念、薄一波都认为：“第一方案冒进了”，第二方案也“是不可靠的”、“危险的”。经过充分酝酿之后，大家一致同意继续削减“二五”计划指标，“精打细算”，“在稳妥可靠的基础上”，“搞一个比较可行的方案，作为向八大的建议”。

8月，周恩来、陈云在北戴河又继续召集国务院常务会议，对国家计委在7月下旬提出的新方案中的部分指标又作了适当调整。9月初，周恩来在阅读修改八大政治报告稿时，将国务院已经敲定的、别人又在这个稿子上作了修改的粮棉指标，“到1962年粮食生产5200亿元、棉花5200万担”，修改为“到1962年粮食生产5000亿斤左右、棉花4800万担左右”，并且在一旁注明：“粮棉产量是经过多次商议并与陈云同志谈过的。”经过反复推敲，“积极而又稳妥可靠的”《关于发展国民经济的第二个五年计划（1958年到1963年）的建议》，就这样诞生了。

第三，以“要重工业，又要人民”为出发点，提出“保证重点，适当收缩”的方针，指导1957年国民经济计划的制订。

八大会议结束后，周恩来、陈云等转入了对1957年国民经济计划控制数字的研究。这个计划的控制数字是国家经委从7月开始编制的。由于要照顾各方面提出的要求，因此计划控制数字中的某些指标仍然偏高或者是冒进的。10月下旬到11月上旬，国务院举行了第10次常务会议，结合总结1956年经济建设的经验教训，讨论如何实事求是地确定1957年计划的控制数字。经过充分的酝酿研究，周恩来、陈云、李先念、薄一波等一致认为：1957年国民经济计划“必须采取退的方针”、“目的是保持平衡”。

1956年11月10日，周恩来在中共八届二中全会所作的《关于1957年国民经济计划的报告》中阐释了“要重工业，又要人民”的思想，实事求是地评价了“一五”计划，认为“成绩很大，可是应该承认，缺点错误也不少”，主要表现在“1953年小冒了一下，今年就大冒了一下”。他提出1957年的方针应当是，在继续前进的基础上，“保证重点，适当收缩”。这个方针经过充分讨论后被八届二中全会确定。11月17日，周恩来出访亚欧11国后，陈云根据已经确定的方针，主持制订了1957年经济计划。

为了深入总结1956年经济工作急躁冒进的经验教训，有利于1957年计划的制订和今后经济建设的顺利开展，1957年1月18日，陈云在全国省市委书记会议上作了《关于财政经济工作问题》的重要发言。他阐释了“建设规模的大小必须和国家的财力物力相适应”的道理，并指出：建设规模超过国力，“就是冒了，就会出现经济混乱；两者合适，经济就稳定”。① 据此，陈云提出了财政、信贷、物资三大平衡的著名思想，并且说明应当以三大平衡这样的“制约方法，来防止经济建设超过国力的危险”②。

1957年4月，国务院全体会议讨论通过了《1957年国民经济计划（草案）》。在这个计划指导下，国民经济进一步发展，使1957年经济建设成为建国以来最好的年份之一。

三

从1955年底到1957年9月中共八届三中全会之前的这段时间，尽管中共中央领导人在社会主义经济建设速度问题上存在着两种不同思路，毛泽东对持续开展的反冒进持保留态度，但他服从了中央政治局大多数人的意见，没有明确表示不能反冒进。正当周恩来、陈云等开始全面总结“一五”时期经济建设的经验教训，为争取“二五”计划取得更大成绩而奋斗的时候，毛泽东的注意力由对国内外政治局势的关注，再次转移到经济建设速度问题上。

这时，毛泽东头脑中的急躁冒进、急于求成的赶超思想，开始以强烈的形式表现出来，下决心要使社会主义建设来一个“大跃进”，而要做到这一点，就必

① 《陈云文选》（1956——1985年），第44页。

② 《陈云文选》（1956——1985年），第44页。

须有步骤地开展清算所谓反冒进错误的反反冒进斗争。

1957年10月9日，毛泽东在中央八届三中全会闭幕会上，对反冒进进行了公开批评。他说：反冒进，扫掉了多快好省、农业40条、促进委员会。这是"右倾"，是"促退"。这次会议根据毛泽东的提议，通过了《1956年到1967年全国农业发展纲要(修正草案)》。这个修正草案同周恩来、陈云曾多次指出过各项指标冒进了的《农业40条(草案)》并无实质性差别，但由于党内政治生活开始不正常，所以在会上也没有人再表示相反意见。

1958年1月，毛泽东又先后主持召开杭州会议和南宁会议。在南宁会议上，毛泽东在开会的头两天就抨击反冒进，指出反冒进使6亿人民泄了气，是政治性、方针性错误。16日，他拿着柯庆施的《乘风破浪，加速建设社会主义的新上海》的文章，批评说：恩来，你是总理，这篇文章你写不写得出来?!毛泽东的严厉批评，使会议气氛异常紧张，使反过冒进的领导人坐卧不安，与会者大都弄不清楚毛泽东为什么会发这么大的火!这时，再次耳闻目睹毛泽东批评的周恩来，在广泛征求意见、认真准备的基础上，于19日晚作了检查。他说：反冒进是一个"带方针性的动摇和错误"，"这是一种右倾保守主义思想"，"是与主席的促进方针相反的促退方针"。并且表示："这一反冒进的错误，我要负主要责任。"由于周恩来顾全大局，相忍为党，对毛泽东脱离实际的批评未作任何辩解，在很大程度上缓解了会议的紧张气氛。但南宁会议的反反冒进，却促进了中共党内急躁冒进的"左"倾思想的急剧膨胀，在全国一些地方和部门开始刮起"大跃进"之风。

接着，1958年2月在北京召开了中共中央政治局扩大会议，3月在成都、4月在武汉召开了中共中央工作会议。这3次会议继续反反冒进。陈云在中央政治局扩大会议上检讨了反冒进的"错误"。在成都会议上，毛泽东把党的领导人在建设速度问题上的不同认识定性为：反冒进是"非马克思主义的"，冒进是"马克思主义的"。周恩来在会上继续作检查。刘少奇在会上也反省了自己在社会主义革命和建设中的一些问题上，思想有跟不上毛主席的地方。

5月5日，中共八大二次会议在北京举行。这是一次对全国性"大跃进"进行总动员、并对1956年反冒进作正式结论的会议。在开会的第一天，中共中央的《工作报告》作出这样的判断：1956年到1958年中国经济建设出现了"一个马鞍形，两头高，中间低"。1956年经济建设是高潮和跃进，而反冒进却使1957年经济建设出现了低潮和保守，1958年的经济建设则是更大的高潮和跃进。为此，被认为对1956年反冒进"错误"应负主要责任的周恩来、陈云，被指定再次在中共党的代表会议上进行检讨。

在周恩来、陈云检讨以后，毛泽东在会上公开宣布："反冒进(的问题)解决了，现在中央是团结的，全党是团结的"。因为在毛泽东看来，国家经济建设还得"靠这些人办事，此外没有人"①。同时，开展反反冒进的目的已经实现，紧迫地摆在党和国家领导人面前的新的根本性任务，是全力以赴领导全国的"大跃进"运动。但是，毛泽东在会上又多次发出要注意"我们党内搞得不好要分裂"的警告，尤其强调"中央委员会要特别注意，要顾大局"。这样，就使中共党内的民主生活再次遭到严重损害。

从中共八届三中全会到八大二次会议，毛泽东发动的反反冒进斗争，导致在全国范围内掀起了一场打破常规、打破常识、追求高速度、超英赶美的"大跃进"运动，而"大跃进"运动却演出了一幕使国家和民族遭受"大灾难"的历史悲剧!

(作者单位：中央文献研究室)

四、知识分子问题会议及"双百"方针的提出

背景介绍

新中国成立后，党和政府对旧社会过来的知识分子采取"包下来"的方针，实行团结、教育、改造的政策，同时大力培养新的知识分子，经过几年的努力，取得了很大成绩。中共中央在三大改造取得重大胜利的大好形势下，提出提前和超额完成"一五"计划，极大地发展社会生产力的任务。要完成这个任务，必须依靠先进的科学技术，必须大力发展科学文化事业。于是，充分调动和发挥知识分子的积极作用，便成为亟待解决的问题。召开大规模的会议专门来研究和解决知识分子的问题，对于充分利用科学知识，提高生产技术，加快社会主义事业的迅速发

① 1958年2月18日，毛泽东在中共中央政治局扩大会议上的讲话。

展，充分调动和发挥知识分子的作用是具有深远影响和重大意义的。

材料：

- 一次具有深远影响的会议
- “百家争鸣”方针侧闻

材料一　一次具有深远影响的会议

——1956年中共中央关于知识分子问题会议情况介绍

熊华源

一

新中国成立后，随着恢复国民经济和各项建设的逐步开展，时时处处都碰到需要知识分子这个紧迫而严峻的问题。1950年8月，周恩来指出：我们要在旧中国留下的满目疮痍的“破烂摊子上进行建设”，“就会感到我国的科学家不是太多而是太少。现在愈接触各种事实，愈使我们感到这个问题的严重性”。到1955年底，第一个五年计划将进入关键性的第4年，各种建设人才匮乏的问题显得更加突出、更加尖锐。

正是这个时候，从旧社会过来的知识分子，经过解放初期的思想改造运动，经过参加各项社会政治斗争以及自身的业务实践等锻炼，他们的政治面貌已经发生了根本变化。同时，建国后党和政府花很大力量培养了大量的新的知识分子，其中有相当数量出身于劳动人民家庭。在这种情况下，一个十分重要的问题，就是如何充分地发挥知识分子在各条战线、各个领域中的作用，以迎接和推进社会主义建设事业的迅速发展。但是，中国共产党内却严重地存在着不尊重知识、不尊重人才的“左”的宗派主义倾向。当时在对待知识分子问题上存在“六不”现象，即“估计不足，信任不够，安排不妥，使用不当，待遇不公，帮助不够”。

从当时的国际形势来看，世界科学技术到50年代后以更加迅猛的速度发展着，新技术、新工艺层出不穷，发达国家各主要生产行业的生产技术和工艺规程发生着日新月异的变化，正好同我国各主要生产行业的现状形成较大反差。

中共中央根据迅速发展的国家社会主义建设形势，根据党在执行知识分子政策上出现的问题，根据世界科学技术迅猛发展的现状，感到迫切需要调动广大知识分子的积极性，加强和改进党对知识分子工作的领导，加强和改进党对整个科学文化工作的领导。这样，组织全党认真地研究和讨论知识分子问题，制定一整套关于知识分子问题的方针、政策和措施，便提到了党的重要议事日程上。1955年11月23日，毛泽东召集中共中央书记处全体成员和中央有关方面负责人开会，商议并决定中共中央将于1956年1月召开一次全面解决知识分子问题的大型会议，同时决定成立由周恩来负总责，有彭真、陈毅、李维汉、安子文、徐冰、张际春、胡乔木、周扬、钱俊瑞等参加的中共中央研究知识分子问题10人小组（以下简称中央10人小组），下设办公室，进行会议的筹备工作。

为了做好筹备工作，本着“事实是我们政策的基础”的原则，周恩来、彭真等首先抓了调查研究，向各省、市、自治区和中央各部委，特别是向北京、上海、天津、沈阳、广州、武汉、重庆等大城市，全面调查建国6年来知识分子的变化情况，认真地收集、整理和研究有关知识分子问题的材料。11月24日，周恩来在中共中央政治局召集的关于资本主义工商业改造座谈会上，向到会的各省、市、自治区党委负责人作了关于知识分子问题的讲话，布置各地开展调查研究知识分子问题的工作，要求各地在党中央开会之前先召开一次知识分子问题会议，并像中央那样成立研究知识分子问题的领导小组。他认为：“这样可以上下通气，收集材料，研究问题，便于党领导这项工作。”当天，他又召集中央和国务院各部委负责人开会，布置这项工作。

中央10人小组要求各地区、各部门向中央上报的调查研究材料，应包括高等院校、科学研究机构、卫生部门、文化艺术界、工程技术部门、中小学校6个方面，每一个方面都要有好、中、差3类典型，并且要有几年来党的知识分子政策贯彻执行情况，对知识分子队伍所发生的变化做出基本估计和提出解决知识分子问题的具体意见等3项内容，努力从宏观与微观、正面与反面等各个不同角度去研究解决知识分子问题。为了更好地做到理论和实践相结合，中央10人小组还组织人员把马克思、恩格斯、列宁、斯大林关于知识分子问题的基本观点及历年来中国共产党关于知识分子政策的基本观点，分类整理，编辑成《马克思列宁主义论知识分子问题（文献摘要）》。与此同时，周恩来还花费很大精力对我国科学技术水平同世界先进水平进行了较为系统和深入的对比

研究，真切地了解了我国科学技术落后的实际状况。这就为科学地制定正确的知识分子政策和科学技术政策，创造了良好的前提条件。

经过上述紧张而科学的调查研究，在周恩来主持下，中央10人小组起草了《中共中央关于知识分子问题的指示（草案）》，起草了《关于科学家研究工作条件问题的情况和意见》、《关于高级知识分子待遇问题的意见》、《关于在知识分子中发展党员问题的报告》、《关于高级知识分子的理论教育工作规划（1956——1967）的初步意见》等11个全面解决知识分子问题的专题报告。同时，周恩来还主持起草了大会主题报告——《关于知识分子问题的报告》。到1956年1月中旬，关于知识分子问题会议的筹备工作基本就绪。

二

1956年1月14日，在中南海怀仁堂，中共中央召开的关于知识分子问题会议隆重开幕。会议规模宏大，与会人员济济一堂。参加会议的有：毛泽东、刘少奇、周恩来、陈云、林伯渠、董必武、彭德怀、彭真、张闻天、邓小平、陈毅、罗荣桓、李富春、徐向前、贺龙、蔡畅、李先念、薄一波、王稼祥等57位在京的中共中央委员、候补委员；中共中央上海局、各省委、市、自治区党委和27个省辖市市委书记或副书记，以及各省、市、自治区党委所属组织部、宣传部、统战部负责人；中共中央各部委负责人，国家机关各部门、全国性群众团体的党员负责人；全国重要的高等院校、科学研究机关、设计院、厂矿、医院、文艺团体和军事机关的党员负责人，共1279人。

大会由刘少奇担任执行主席。会上，周恩来代表中共中央作了《关于知识分子问题的报告》。他开宗明义，把知识分子问题和发展科学技术问题，作为社会主义建设的一项基本工作郑重地提到了全党面前，并围绕这两个方面的问题进行了系统而深入的论述。

（一）提出了知识分子"已经是工人阶级的一部分"的科学论断，强调要坚决摒弃在知识分子问题上的"左"的宗派主义倾向。周恩来在报告中以雄辩的事实说明，我国知识分子的面貌，"在过去6年来已经发生了根本的变化"，明确提出知识分子"已经成为国家工作人员，已经为社会主义服务，已经是工人阶级的一部分"。他强调指出："革命需要吸收知识分子，建设尤其需要吸收知识分子。""特别是由于解放前的我国是一个文化落后科学落后的国家，我们就更必须善于充分地利用旧社会遗留下来的这批知识分子的历史遗产"和建国后培养出来的"知识界的新生力量"，"使他们为我国的社会主义建设服务"。他们"已经成为我们国家的各个方面生活中的重要因素""各项建设，正在愈来愈多地需要知识分子的参加。"据此，他指出："进行社会主义建设，除了必须依靠工人阶级和广大农民的积极劳动以外，还必须依靠工人、农民、知识分子的兄弟联盟。"这就科学地回答了在即将来临的全面建设社会主义时期，究竟依靠谁的问题。

为了最大限度地发挥知识分子的作用，他进一步指出：产生对知识分子的"左"的宗派主义倾向的重要根源，是低估了知识界在政治上的巨大进步，"不认为他们是工人阶级的一部分"。他要求全党坚决摒弃这种错误倾向，消除这种"浪费国家最宝贵的财产"的现象，"最充分地动员和发挥知识分子的现有力量"。为此，他提出了3项有力措施："第一，应该改善对于他们的使用和安排，使他们能够发挥他们对于国家有益的专长。""第二，应该对所使用的知识分子有充分的了解，给他们以应有的信任和支持，使他们能够积极地进行工作。""第三，应该给知识分子以必要的工作条件和待遇。"

（二）提出了"科学是关系我们的国防、经济和文化各方面的有决定性的因素"的思想，发出了"向现代科学进军"的号召。

周恩来在报告中对世界现代科学技术的特点和科学技术在社会发展中的重要地位、作用，作了深透的分析。他指出："人类面临着一个新的科学技术和工业革命的前夕。"世界科学技术的进步已"把我们抛在科学发展的后面很远。""在社会主义时代，比以前任何时代都更加需要充分地提高生产技术，更加需要充分地发展科学和利用科学知识。""科学是关系我们的国防、经济和文化各方面的有决定性的因素。"这就是说，科学技术对我们国家国力的强弱盛衰有着决定性的影响。

有鉴于此，周恩来发出"我们必须急起直追"、"赶上世界先进水平"的紧急呼吁，号召全党和全国人民立即行动起来，"认真而不是空谈地向现代科学进军"。同时，还提出了既瞄准世界先进水平又坚持务实精神来发展我国科学技术的战略设想和方针、政策。

（三）提出了知识分子继续"进行自我改造"的要求，并且指出了改造的有效途径。

周恩来在报告中根据知识分子需要继续进步的

实际状况，并且从社会主义社会人人都需要改造的一般原则出发，指出：我国“正处在过渡时期”，“几千年的生产资料私有制，要一变而成为社会主义的公有制；几千年的剥削制度，要从此永远消灭；所有的人们，都要变成为不同类型的劳动者。这种翻天覆地的变化，不能不在我国社会生活和思想领域的各个方面，引起激烈的反应”。因此，知识分子为了适应社会主义的需要，进一步提高自己的政治素质，必须“继续改造”，党和政府也“应该热情地帮助他们进行自我改造”。

接着，周恩来明确指出：“知识分子的改造通常经过三条道路：一条是经过社会生活的观察和实践；一条是经过他们自己业务的实践；一条是经过一般的理论学习。这三个方面是互相联系的，一个人的思想的转变常常在三个方面都受了影响。”他强调说，“应该注意的是，一个人的思想的转变，必须通过他本人的自觉。用粗暴的方法进行思想改造，是不能解决问题的”，我们“要善于耐心地等待和帮助他逐步地觉悟起来”。

上述情况表明，周恩来在代表中共中央所作的主题报告中，提出的关于知识分子“已经是工人阶级的一部分”，“科学是关系我们的国防、经济和文化各方面的有决定性的因素”，以及知识分子需要继续“进行自我改造”的思想主张，构成了中国共产党在社会主义建设时期的知识分子政策和科学文化政策的基本指导思想。

16日至20日，知识分子问题会议进入小组会讨论和大会发言阶段。在大会上发言的有61人，另有26人因时间关系未能在会上发言，会议印发了他们的发言稿。周恩来所作的《关于知识分子问题的报告》成为会议的中心议题，《中共中央关于知识分子问题的指示（草案）》和全面解决知识分子问题的11个专题报告成为会议的主要议题。发言一致拥护周恩来的报告和中共中央的指示草案的基本精神，并在这个基础上达到了共识。与会代表还对周恩来的报告、中共中央的指示草案和11个专题报告，提出了重要的补充修改意见。会议决定，上述文件经最后修改定稿后，将公开发表或以文件形式下达各地区、各部门贯彻执行。

1月20日，毛泽东在闭幕会上讲话，肯定“这个会议开得很好”，并且指出：现在叫技术革命和文化革命，革愚昧无知的命，没有知识分子是不行的，单靠老粗是不行的。中国应该有大批知识分子。他号召全党努力学习科学知识，同党外知识分子团结一致，为迅速赶上世界先进科学水平而奋斗。

三

知识分子问题会议结束后，在全党和全国范围内立即开展了贯彻执行会议精神的工作。

1956年2月24日，中共中央政治局会议通过了《中共中央关于知识分子问题的指示》，下发各级党组织贯彻执行。指示“要求全面规划，加强领导，克服我们在这方面工作中的缺点和错误，采取一系列有效措施，充分地动员和发挥现有知识分子的力量，不断地提高他们的政治觉悟和业务能力，并且大规模地培养新生力量来扩大知识分子的队伍”。5月，成立了国务院专家局。根据知识分子会议的决定，专家局立即担负起解决知识分子问题的统一计划、统一调整、统一检查督促的责任，并据此制订了工作计划，以改善对高级知识分子的使用和安排为重点，指导各地区、各部门认真处理。

根据知识分子问题会议精神，中共中央、国务院于1956年2月决定成立国家科学规划委员会。在周恩来和科学规划委员会负责人陈毅、李富春、聂荣臻等的组织领导下，集中数百名科学家，经过半年多的努力，于10月编制出我国历史上的第一个科学技术发展规划——《1956—1967年科学技术发展远景规划纲要》，以及若干方面的具体计划。这个宏伟规划在1962年就基本上实现了，总共提前了5年时间。

1956年1月中共中央召开的关于知识分子问题会议，极大地鼓舞了广大知识分子，激发了他们的政治热情，调动了他们的工作积极性，在全国范围内迅速掀起了“向现代科学进军”的热潮。但是，1957年反右斗争严重扩大化以后，这次会议所确定的正确的方针、政策，受到严重的干扰和冲击。30多年来，我国社会主义建设曲折发展的历程，从正反两个方面证明，知识分子问题会议是一次具有深远影响的重要会议，周恩来代表中共中央所提出的知识分子“已经是工人阶级的一部分”的科学论断，至今仍然发挥着重要的指导作用。1978年3月18日，邓小平在中共中央召开的全国科学大会上重申：知识分子“已经是工人阶级自己的一部分”。1989年9月29日，江泽民在庆祝中华人民共和国成立40周年大会上再一次重申：“我国知识分子已经是工人阶级的一部分。没有知识和知识分子，不可能建设社会主义。”

（作者单位：中共中央文献研究室）

（选自《党史文献》）

人物春秋

谭平山

谭平山(1886－1956),第一次国内革命战争时期的著名政治活动家之一,中国国民党革命委员会的主要领导人之一。

谭平山原名鸣谦,字诚斋,号聘三。广东高明(今高鹤)人。出身贫苦,其父为裁缝。两广优级师范毕业,参加过孙中山领导的同盟会,后又加入国民党。辛亥革命后,曾任广东省参议会议员和雷州中学校长。1917年,考入北京大学文科哲学系学习。1918年11月,和傅斯年、罗家伦等组织"新潮社",出版《新潮》杂志,参加新文化运动。1919年,参加五四运动,曾被北洋军阀政府逮捕关押。1920年7月,北京大学毕业后,回到广州,任广东高等师范学校教授;并与陈公博、谭植棠等在广州创办《群报》,宣传新思想新文化,介绍俄国十月革命和社会主义。

1921年初,在陈独秀的指导下,谭平山和陈公博等在广州成立共产主义小组,任支部书记。接着,又成立广州社会主义青年团,创办"宣传员养成所"。9月,陈独秀离开广州到上海就任中共中央书记,广州的工作则由谭平山全面负责。中国共产党成立后,谭平山任中共广东区执行委员会书记和中国劳动组合书记部广州分部主任。同时,他还担任国民党广东省党部候补委员兼组织部长。

1923年6月,谭平山在广州参加了中国共产党第三次全国代表大会,当选为中央执行委员会委员和中央局委员;后任中央驻粤委员。11月,他和廖仲恺等九人被孙中山任命为国民党临时中央执行委员会委员,负责办理国民党改组事宜。

1924年1月,谭平山参加了中国国民党第一次全国代表大会,并当选为国民党中央执行委员会委员和常务委员会委员,并兼任组织部长。积极帮助孙中山确立联俄、联共、扶助农工的三大政策,促进了国共合作的实现。他利用担任国民党中央组织部长的机会,安排了许多共产党人担任国民党的各级领导职务,有力地促进了国民革命的蓬勃发展。

1925年1月,在中国共产党第四次全国代表大会上,谭平山继续当选为中央执行委员会委员,并担任中共驻国民党党团书记。1926年1月,在国民党二大上,继续当选为中央执行委员会委员、常务委员会委员和政治委员会委员,并兼任国民党中央党部秘书处成员和组织部部长。11月,代表中国共产党到莫斯科参加共产国际执委第七次扩大会议,当选为共产国际主席团委员。

国民政府由广州迁到武汉后,谭平山和苏兆征受中共中央的派遣到国民政府工作,任国民政府委员和常务委员,并兼任农政部部长,积极协助共产国际代表鲍罗廷和罗易工作。1927年4月,在中国共产党第五次全国代表大会上,当选为中共中央委员和中央政治局委员。此外,他还担任过国民党中央土地委员会委员、中华全国农民协会临时执行委员会委员和常务委员等职。第一次国内革命战争时期,谭平山在协助国民党进行改组,推动国共两党合作,建立革命统一战线,促进北伐战争的胜利等方面,都作出了重要的贡献。但在大革命后期,他也执行了陈独秀的右倾投降主义错误。同年7月,根据党的指示,发表《谭平山、苏兆征辞职书》,指责国民党背叛了孙中山的三大政策,宣布退出武汉国民政府。

1927年8月,谭平山参加领导了八一南昌起义,任中共前敌委员会委员,革命委员会委员和主席团委员,并是主席团的实际主席。起义军在潮汕失败后,他又辗转到达香港。11月,在"左"倾盲动主义的影响下,中共临时中央政治局扩大会议通过了《政治纪律决议案》,对以周恩来为首的南昌起义前敌委员会的全体成员都给予了处分,谭平山被开除了党籍。1928年,谭平山从香港回到上海时,才知道自己已被开除出党,既无处申辩,也无法再参加党的工作。1930年,邓演达回国后,谭平山即和他建立了中国国民党临时行动委员会(中国农工民主党前身),即第三党。企图在共产党和国民党之间,寻找第三条道路。1931年,邓演达被蒋介石枪杀后,谭平山亡命香

港，后又移居欧洲。这时，他仍然坚持反帝反封建的立场，为坚持孙中山的三大政策而斗争。1933年11月，退出第三党。

1937年，抗日战争爆发后，谭平山从海外回国，参加抗日斗争。蒋介石为了拉拢他，恢复了他的国民党党籍，并任命他为军事委员会政治部指导委员、设计委员和国民参政会参政员。1941年以后，蒋介石的反共独裁面目进一步暴露，也由于周恩来、董必武等的关心和帮助，使谭在政治上逐渐同党站在一起，拥护中国共产党的主张，积极从事抗日民族统一战线的工作。1943年夏，他和陈铭枢、杨杰等发起组织三民主义同志联合会，在国民党内部反对蒋介石消极抗日、积极反共的政策。1945年10月，三民主义同志联合会在重庆召开全国代表大会，谭平山被选为五个常务委员之一，是实际上的主席。

解放战争时期，谭平山继续公开反对蒋介石卖国、内战和独裁的政策，使蒋介石又恼又恨，企图加以暗害。为此，他于1947年出走香港，与国民党政府决裂。1948年1月，他在香港参加发起中国国民党革命委员会，并被选为中央常务委员。5月，他以三民主义同志联合会的身份同李济深、沈钧儒等民主党派领导人联名致电毛泽东，响应中共中央提出的召开新政协的号召。不久，到达东北解放区，并转赴北京，参加了新政协的筹备工作。

新中国成立后，谭平山历任中央人民政府委员，政务院政务委员和政务院人民监察委员会主任，全国人民代表大会常务委员会委员，中国国民党革命委员会中央委员、常务委员和副主席等职。1956年4月，在北京病逝。

沈钧儒

沈钧儒(1875－1963)，中国民主同盟的主要领导人之一，著名爱国人士。字秉甫，号衡山。浙江嘉兴人，生于江苏苏州。其祖父曾任苏州知府。7岁时开始读私塾，1903年，应顺天乡试，中举人。1904年，参加殿试，中进士。1905年，以新科进士身份被派往日本留学，就读于东京私立法政大学速成科。

1907年，沈钧儒回国后，任浙江省咨议局副议长，并兼任浙江两级师范学堂监督，曾聘请鲁迅为该校教员。1911年辛亥革命爆发，浙江宣布独立，并成立了都督府，沈钧儒任警察局局长。1912年5月，经褚辅成介绍，加入同盟会。8月，参加柳亚子等发起组织的"南社"。

民国成立后，沈钧儒历任浙江教育司司长、第一届国会参议院候补议员(后递补为参议员)、北洋政府司法部秘书、孙中山成立的广州军政府总检察厅检察长、政学系创办的《中华新报》主笔、参议院秘书长等职。曾参加过反对袁世凯称帝，反对段祺瑞毁法，反对曹锟贿选总统等斗争。1923年，沈钧儒在上海执行律师业务，并从事宪法的研究与著述。1924年，国民党改组后，他拥护孙中山的三大政策和国共合作。

1926年7月，国民革命军举行北伐时，沈钧儒和褚辅成等将全浙自治会扩大为苏浙皖三省联合自治会，支持北伐战争，反对盘踞东南的北洋军阀孙传芳。北伐军攻占浙江后，成立了浙江省临时政府，沈钧儒任省政府委员兼秘书长。1927年4月，蒋介石发动四一二反革命政变后，浙江省政府被解散，沈钧儒也遭到逮捕。不久获释，任上海法科大学(后改名为上海法学院)教务长，同时执行律师业务，曾掩护和营救过许多中共地下党员和进步人士。1933年，他参加了宋庆龄、鲁迅、蔡元培等组织的"中国民权保障同盟"，任法律委员。

1935年12月，沈钧儒和邹韬奋、章乃器、陶行知等人发起组织"上海文化界救国会"，提出了"停止一切内战"、"释放一切政治犯"，"对敌经济绝交"等十二项主张。1936年1月，他代表上海文化界救国会同职业界救国会、妇女救国会等团体及其他爱国人士，组成上海各界救国联合会。5月，他和宋庆龄、马相伯等领导华南、华北和长江流域各省的救亡团体，在上海举行秘密会议，成立了全国各界救国联合会。沈钧儒当选为全国各界救国联合会执行委员会委员和常务委员。7月，他和章乃器等人联名发表《团结御侮的几个基本条件与最低要求》一文，同意中国共产党提出的抗日民族统一战线的主张，要求国民党联合红军共同抗日。

1936年11月，沈钧儒和章乃器、邹韬奋、李公朴、沙千里、史良、王造时等七人被国民党反动派逮捕，即"七君子"入狱。在狱中，他们进行了坚决的斗争，继续坚持爱国立场。与此同时，全国各方面人士纷纷向国民党政府提出抗议，开展声势浩大的营救运动。1937年7月31日，在抗战爆发后，南京国民政府不得不把"七君子"释放出狱。

出狱后，沈钧儒继续从事抗日救亡运动。1937年12月，他在汉口与各党派人士筹组了"抗敌救亡总会"，任主席，并创办了《全民》周刊。1938年7月，

《全民》周刊与邹韬奋创办的《抗战》三日刊合并，在汉口出版了《全民抗战》三日刊，邹韬奋任主编，沈钧儒任编委，发行量达三十万份，是当时最受欢迎的刊物之一。这时，他和邹韬奋、陶行知等救国会的负责人被国民党聘请为国民参政会参政员。

1939 年 11 月，沈钧儒和黄炎培、章伯钧等人在重庆发起组织"统一建国同志会"，认为"以团结支持抗战，以民主巩固团结，是目前救国的途径。"1941 年 3 月，中国民主政团同盟在重庆成立，沈钧儒是创议人之一。1942 年，沈钧儒和救国会正式加入中国民主政团同盟。1944 年 9 月，该组织改组成中国民主同盟（简称"民盟"），沈钧儒当选为中央常务委员。在抗战期间，他为坚持抗日，坚持团结，坚持进步，进行了坚决的斗争。

抗战胜利后，全国各界救国联合会改组成中国人民救国会，沈钧儒被推选为主席，积极参加为争取实现国内和平民主的斗争。1946 年 1 月，他作为民盟的代表之一，参加在重庆召开的政治协商会议，和中共代表团密切合作，达成了政协的五个决议。7 月，蒋介石撕毁政协决议，发动反共反人民的内战。沈钧儒又坚决反对国民党反动派的卖国、独裁、内战的政策。1947 年 1 月，他出席民盟一届二中全会，并当选为财务委员会主任委员。11 月，民盟被国民党宣布为"非法团体"，并被强令解散。他秘密离开上海到达香港，担负起了恢复民盟总部的工作。

1948 年 1 月，沈钧儒在香港主持召开民盟一届三中全会，决定"与中国共产党实行密切的合作"，重建民盟临时总部，由沈钧儒、章伯钧等常务委员轮流代理民盟主席（主席张澜当时还在上海）。5 月，他和在香港的其他民主党派的领导人致电毛泽东，响应中共提出的召开新政协的号召。9 月，离开香港到达东北解放区。1949 年 1 月，他和郭沫若、李济深、谭平山等 55 名民主党派和民主人士联名发表了《我们对时局的意见》，公开声明愿意在中国共产党的领导下，打倒蒋介石，建设一个和平、民主、自由的新中国。6 月，他作为民盟的代表之一，参加了政协筹备会，并当选为筹备会常务委员会副主任。9 月，在第一届政协会议上，当选为中华人民共和国中央人民政府委员和政协全国委员会副主席。因新中国已成立，"中国人民救国会"的政治主张已全部实现，1949 年 12 月，沈钧儒主持召开救国会会议，发表宣言，宣告历时十四年的中国人民救国会结束。

新中国成立后，沈钧儒历任最高人民法院院长、全国人民代表大会常务委员会副委员长、政协全国委员会副主席、中国民主同盟中央政治局委员和副主席等职，张澜逝世后，沈钧儒于 1956 年 2 月继任民盟中央委员会主席。1950 年，他曾率领中央访问团赴西北少数民族地区，进行访问和慰问。1951 年，他出席了在柏林召开的国际民主法律工作者协会第五届代表大会，并当选为该会副主席。1963 年元旦，周恩来在政协全国委员会招待七十岁以上老人的会议上曾指出："沈老是民主人士左派的旗帜，他曾经为民主主义、为社会主义奋斗到老。"1963 年 6 月，沈钧儒在北京病逝。

流行风

小说《组织部来了个年轻人》

短篇小说。作者王蒙。这篇小说最初发表于《人民文学》1956年第9期，后收入《王蒙小说报告文学选》(北京出版社1981年版)。小说通过一个区党委组织部新调来的年轻干部林震与组织部副部长刘世吾之间的矛盾，深刻地抨击了我们国家机关内部有待于克服的官僚主义思想作风和工作作风。林震原来在小学当教员，是个对党忠诚、朝气蓬勃、对生活充满理想的年轻共产党员。到区委会的第四天，林震去通华麻袋厂了解第一季度发展党员工作的情况，发现厂长王清泉工作不负责任，官僚作风严重，根本不适合当厂长。于是回到区委会，林震便把自己的想法向领导作了汇报。工厂建党组组长韩常新只说这个问题应该解决，但不让他"陷到这里边去"。区委组织部第一副部长刘世吾说"王清泉工作不努力是事实"，但这不是违法乱纪，"不是组织处理问题而是经常教育的问题。从各方面看，解决这个问题的时机目前还不成熟"。林震觉得韩常新整理简报凭主观、不真实，而刘世吾却打着哈哈说老韩真高明。林震勇敢地提出区委会存在许多缺点，刘世吾便开导他说"成绩是基本的，缺点是前进中的缺点。我们伟大的事业，正是由这些有缺点的组织和党员完成的"。刘世吾给林震的印象是突出而新鲜的：他工作很多，却能一星期看完四本《静静的顿河》，拼音文字草案公布的第二个月，他便开始在开会时用拼音文字作记录了；某些传阅文件，他拿过来看看题目和结尾就签上名送走；听汇报时漫不经心地查阅其他材料；当秘书赵慧文因家庭生活的不快找到他时，他只是空发一通不着边际的议论；对林震的工作热情和主动精神，他抽象肯定，具体否定，冷嘲热讽；他还有句口头禅"就那么回事"。刘世吾参加革命多年，工作上有一定的经验和能力，但他对工作失去热情，变得冷漠、保守、敷衍、疲沓。在区委会唯一能与林震沟通的是赵慧文，她也曾"看不惯"、"激动地吵过"，但他们渐渐明白"单凭个人的勇气是作不成任何事情的"。当王清泉的问题被党报揭发后，区委书记亲自过问，王清泉终于受到应有的处分。林震觉得这件事充分暴露了组织部工作拖沓的缺点，应该很好地检查，接受教训，改进工作。他把自己的想法带到了常委会上，满以为会引起震动，而事实并非如此，他又一次失望。不过，会后有人通知他区委书记找他，他决定"要尽一切力量去争取领导的指引"。小说到此结束了。

电影《铁道游击队》

根据刘知侠同名小说改编。

抗日战争时期，在鲁南铁路线上活跃的一支铁道游击队，在大队长刘洪、政委李正的领导下，专门破坏日寇的铁路运输线，牵制敌人的兵力，配合主力部队作战。日寇勾结国民党反动派，企图围歼游击队。大队长刘洪在战斗中负伤，在芳林嫂家里养伤时，与寡妇芳林嫂产生了爱情。日寇屡遭失败，老羞成怒，到处放火烧村庄，激怒了刘洪，他决定在微山湖边摆开阵势与敌人决战，李正赶来劝阻，不幸负伤，将队伍撤到微山湖，才免遭损失。游击队经过休整，队伍扩大了，打得敌人寸步难行。日军军官小林调集了鲁南地区全部日伪军，进攻微山湖，企图消灭铁道游击队。刘洪带领游击队杀伤鬼子主力部队后，化装日军突围出来，并全歼了岗村特务队。抗战胜利前夕，李正伤愈归队。游击队打击了蒋军，救出了被捕的芳林嫂，截击了逃跑的日寇。

影片具有传奇色彩，游击队员的塑造各有特色，歌颂了游击战士的机智、勇敢和党所领导的人民军队。

电影《上甘岭》

一九五二年秋，美国侵略者在板门店谈判休会期间，在朝鲜中部三八线附近发动了大规模进攻，企图夺取我上甘岭阵地，并进而攻占五圣山，用武力达到他们在谈判桌上达不到的目的。中国人民志愿军某部八连在连长张忠发的率领下，坚守上甘岭阵地，

与敌人浴血奋战，打退了敌人的一次又一次进攻。接着，他们又根据上级的指示，撤进坑道，拖住敌人的进攻。后来，他们与后方的联系被敌人切断，粮少弹缺，情况十分艰难，但他们凭着惊人的毅力，在坑道里坚持了二十四天，赢得了时间，使我军取得大进攻的胜利。从而使朝鲜战场形势发生了根本变化，迫使美国侵略者在板门店重新坐下来谈判，并无可奈何地在停战协定上签了字。影片成功地塑造了张忠发等志愿军的英雄形象，歌颂了他们的爱国主义和国际主义精神。

电影《祝福》

根据鲁迅的同名小说改编。

辛亥革命前后，在浙东一个穷僻的山村里，早寡的祥林嫂得知婆婆和远房亲戚卫老二，要把她卖给山里的贺老六做老婆的消息，逃到鲁镇给镇上的地主鲁四老爷家当佣人。第二年的清明时节，她在河边洗衣服，被卫老二和她的婆婆抢走，卖给农民贺老六。一年后，祥林嫂生了一个儿子，夫妇感情很好。后来，贺老六为还债，干活累出病来，断送了性命，祥林嫂心爱的儿子阿毛也被狼衔去，房子也被大伯收去抵债。祥林嫂只得重回鲁四老爷家帮佣。道貌岸然的鲁四老爷把祥林嫂看成不吉祥的罪人，每逢祭祀拜神时，碗筷器皿都不让她沾手。后来，她听人说只要在庙里捐一条门槛，让千人踩万人踏，就能洗清罪过。她照这样做了之后，在一个祝福的晚上，她兴冲冲地端了供品出来，不料被主人大加责骂，将她驱逐出门，从此过着流浪行乞的生活，终于在又一个祝福的年夜，在漫天风雪之中死去。这是夏衍同志解放后电影创作的一代表作。并为以后文学名著的改编工作提供了许多宝贵的经验。

电影《家》

根据巴金同名小说改编。

辛亥革命后，一个封建官僚地主大家庭正在衰落崩溃。高家长房的三个儿子受着封建礼教的压迫。大少爷高觉新极其软弱，不敢怒，不敢言，屈从于封建礼教和家庭包办婚姻，牺牲自己与梅小姐的爱情和幸福，被迫与李瑞珏结婚。后，瑞珏也被折磨致死，家境一天天衰败下去。在革命洪流的冲击下，觉新最后终于开始觉醒。二少爷高觉民与琴小姐相爱，为争取婚姻自主和个性解放而进行斗争，最后拒绝家庭包办的婚事，离家出走。三少爷高觉慧与丫环鸣凤相爱，积极参加学生运动。孔教会会长冯乐山要娶鸣凤做小老婆，鸣凤不从，投河自尽。觉慧毅然脱离家庭，投身到革命洪流中去。

电影《十五贯（昆曲）》

根据浙江昆苏剧团《十五贯》整理小组整理本改编。

常州府无锡县肉铺老板尤葫芦借来十五贯本钱，他逗弄女儿苏戍娟说是卖她的身价。女儿信以为真，当夜逃走。

深夜，专靠赌博为生的地痞娄阿鼠闯进尤家，为偷盗十五贯钱，杀死了尤葫芦。天明，街邻发现尤葫芦遇害，找来官差，娄阿鼠乘机诬告苏戍娟谋财杀父而逃。

苏戍娟逃出后，与不相识的客商伙计熊友兰同行。追赶来的邻人对他们两人产生怀疑，恰巧又在熊友兰身上搜出十五贯钱，于是就把两人扭到县衙。知县过于执听信了娄阿鼠的话，以苏戍娟勾结奸夫，盗钱杀父的罪名，将苏戍娟、熊友兰判了死刑。监斩官况钟觉得其中有冤，在都堂面前力争延缓斩期。况钟经过调查，发现娄阿鼠有嫌疑，又得知他现藏在东岳庙内，就乔装算命先生，以看相测字为由，套出娄阿鼠确是杀死尤葫芦的凶手，便将娄带到衙门，升堂问罪，终于揭开了十五贯的真相。

诗歌《回延安》

抒情诗。作者贺敬之。发表于《延河》1956年第6期。后收入作者诗集《放歌集》（人民文学出版社1972年9月再版）。这是一首表现了特定时代情绪的抒情名篇。诗人是吃延安的小米长大的，对革命圣地延安有着特殊的感情。因此，离别十后后重回延安，心情无比激动："心口呀莫要这么厉害的跳，灰尘呀莫要把我的眼睛挡住了……手抓黄土我不放，紧紧儿贴在心窝上。"诗人进而描写延安亲人的欢迎，回忆自己的成长，赞颂延安的巨大变化和伟大历史功绩。诗篇由难忘的会见场景生发开去，将历史和现实联系起来，歌颂延安人，歌颂延安精神，使诗的激

情升华为革命之情，人民之情，时代之情。这火样的激情，既来源于诗人对生活的挚爱，也来源于诗人对历史和时代的深刻认识。全诗采用了为群众所喜闻乐见的陕北民歌“信天游”的形式，以高度集中的艺术概括和清新质朴的语言，描绘了延安的风土人情和社会风貌。诗篇将“黄土”、“宝塔山”、“白羊肚手巾”、“小米饭”、“油馍”等陕北高原和延安特有的、带典型意义的事物，编织成诗意葱茏的画面，给作品增添了浓郁的生活气息和地方色彩。诗篇还精选富有表现力的词汇，准确而生动地表达了诗人感情上的每一微妙而具体的感受，“抓”和“贴”，就用得贴切传神。恰当地运用比兴手法，又增强了诗的抒情情绪，收到了一唱三叹的艺术效果。

历史花絮

袁光回忆审判日本战犯

1956年在沈阳，我作为最高人民法院特别军事法庭审判长，代表6亿人民审判了日本战争罪犯。

1956年1月，参加审判工作的检察院、法院、司法部三个单位的有关人员，集中在北京香山卧佛寺，分别开始了紧张的工作。

周恩来总理几次听取审判准备工作情况的汇报，并从中日关系长远利益和对日本人民深切的同情出发，做出了不让日本负担对华战争赔款的决策，还作了许多重要指示。

董必武和彭真多次对审判准备工作进行直接指导，尤其强调以事实为依据，以法律为准绳，一定要遵循人大常委会的决定。

熟知日本情况的廖承志两次给特别军事法庭的同志作报告，详细地介绍日本的历史和现状，使有关人员对日本的情况有了更进一步的了解。

我们还请国际法专家、担任过东京远东国际军事法庭的法官梅汝璈教授等三人当我们的顾问。各项准备工作就绪后，我们分赴沈阳和太原，准备开庭。

1956年6月9日，特别军事法庭首先在沈阳开庭。受审的日本战争罪犯是：前日本陆军第一七七师团中将师团长铃木启久、第五九师团中将师团长藤田茂、第五九师团第五三旅团少将旅团长上坂胜、第三九师团中将师团长佐佐真之助、第五九师团第五四旅团少将旅团长兼济南防卫司令官长岛勤、第一三七师团第三七五联队大佐联队长船木健次郎、前日本关东军第七三一部队第一六二支队少佐支队长木神原秀夫和第三九师团第二三二联队本部中尉俘虏监督军官兼情报宣抚主任鹈野晋太郎等8人。

开庭后，我请国家公诉人宣读了起诉书。起诉书上所控告的8名被告人的犯罪事实，是根据920人的控诉、266人的检举、836人的证词一件一件核实的。在大量人证、物证面前，8名被告人一一低头认罪。

法庭在被告人最后陈述后，退庭进行评议。经过3天评议后，于19日上午8时30分开庭宣判，宣读了特别军事法庭的判决书。特别军事法庭判处铃木启久徒刑20年，藤田茂、上坂胜徒刑各18年，佐佐真之助、长岛勤徒刑各16年，船木健次郎徒刑14年，鹈野晋太郎、木神原秀夫徒刑各13年。刑期至判决之日算起；判决前关押的日数，以一日抵徒刑一日。

在沈阳审判的同时，特别军事法庭在太原分别审判了日本特务间谍案及原伪山西省政府顾问辅佐官等9名被告人的战争犯罪案；7月份，特别军事法庭在沈阳又审判了武部六藏、古海忠之等28名日本战犯。这些战犯都曾在伪满洲国担任过各种不同的重要军政职务，分别犯有积极执行日本帝国主义的侵略政策、操纵伪满洲国傀儡政府、僭夺我国国家主权、违反国际法准则和人道原则等罪行，并分别判处20年、18年等不同徒刑。

在此期间，我国政府先后分三批释放了1017名罪行较轻和悔罪表现较好的日本战争犯罪分子。7月22日，特别军事法庭又将身患重病的武部六藏予以假释。至此，我国关押的1062名日本战争犯罪分子全部处理完毕。

（摘自《辽宁党史通讯》第3期《历史的审判一回忆在沈阳审判日本战争罪犯》一文。）

“百家争鸣”方针的提出经过

据我从侧面所知，百家争鸣方针，提出得比较早，而且很明确。百家争鸣的方针，是毛泽东针对创办《历史研究》这个刊物第一次提出来的。我所知道的事实经过是这样：

1953年10月间，当时的中宣部副部长兼中国科学院副院长陈伯达，在文津街科学院召开会议，讨论科学院增设两个历史研究所、出版历史刊物和其

他与加强历史研究有关的事项。参加会议的有吴玉章、范文澜、翦伯赞、侯外庐、杜国庠、尹达、刘大年和黎澍。郭沫若没有参加会议。陈伯达讲话。记得他说，最近中央成立了两个委员会，一个是历史问题研究委员会，由他负责，一个是语言问题研究委员会，由胡乔木负责。历史研究委员会的工作，就从增设历史研究所、办刊物、出一批资料书做起。对于办刊物，经过讨论，决定出版《历史研究》杂志，组织一个编委会，由郭沫若作召集人。具体工作指定我和尹达负责。陈伯达这时对我和尹达说：办刊物，必须百家争鸣。以前有军阀、财阀、学阀，你们办刊物，不要当"杂志阀"。什么叫"杂志阀"？就是只发表与自己观点相同的文章，不发表观点不同的文章。那不好。要百家争鸣，这是一个方针问题。刊物要照这个方针去办。但有两点，陈伯达没有明白地讲：(一)这次开的会是否就是历史研究委员会的集会？(二)百家争鸣方针是党中央的意见，还是他个人的意见？会上谁也没有对这两点提出询问。

知道这个方针是毛泽东为创办《历史研究》提出的，我记得那是两年多以后的1956年1月中央召开的知识分子问题会议上。康生在怀仁堂举行的大会上发言，回顾那几年的思想理论工作。其中举的一个事实，是说陈伯达提出了百家争鸣问题。坐在附近的陈伯达很快递上一个条子，康生照念了。内容是：百家争鸣不是我提出的，是中国科学院办历史刊物，我向毛主席请示方针时，毛主席提出的。

今年5月中旬，也就是报纸上发表文章纪念双百方针提出三十周年的时候，中央文献研究室的同志告诉我，在档案中查到了线索。1956年4月25日中央政治局举行扩大会议，毛泽东作论十大关系的讲话。4月28日，陈伯达在讨论"讲话"中发言，说中央历史问题研究委员会成立，他向毛泽东请示工作方针。毛泽东提出百家争鸣，他一陈伯达在历史问题研究委员会上传达了这个方针。这是当时的记录，应当算是文献了。同一天，毛泽东作讨论总结，说"百花齐放、百家争鸣，我看这应该成为我们的方针。艺术问题上百花齐放，学术问题上百家争鸣"。5月2日，开最高国务会议，毛泽东宣布《论十大关系》的内容。在讨论之后，他说，百家争鸣是诸子百家，春秋战国时代，二千年前那个时候，有许多学说，大家自由争论，现在我们也需要这个。

到这里，我们可以得出几点结论：第一，百家争鸣方针，是毛泽东亲自提出来的。陈伯达先后三次讲这个问题，头一次是在历史研究委员会上讲的，没有正式指出名字，在怀仁堂大会上递条子和在政治局扩大会议上发言，都说是毛泽东提出来的。事关重大，陈伯达不可能随便讲，而且再三重复。至于这个方针是对办历史刊物讲的，还是对历史研究委员会讲的，它本来是一回事。历史研究委员会成立，措施之一，就是办《历史研究》刊物。第二，头一次提出百家争鸣，并且作为一条方针，是在1953年8月5日以后，10月初以前。因为陈伯达讲得很明白，请示方针，是在委员会成立以后；而传达方针，则在10月初第一次委员会上。第三，1953年，毛泽东提出了百家争鸣，看来最初并没有赋予这个口号以后来全面讲双百方针那种重要意义。而且百家争鸣，后来的解释也几经变化。但不管如何追踪，"百家争鸣"作为一个方针的历史，它的起头是在1953年秋天。

(摘自《文献和研究》第4期《"百家争鸣"方针侧闻记》一文，作者刘大年。)

"双百"方针未能贯彻的原因

三十年来，"双百"方针未能贯彻的原因，首先在于我们党在这一方面工作中的指导思想的失误。

片面地理解马克思主义关于阶级和阶级斗争的演说。社会现象是具体的，是许多规定的综合，因而是多样性的统一。我们往往简单地把复杂的社会现象以及丰富的、总体的马克思主义简单地归结为阶级斗争。"文化大革命"时期曾经被广泛引用的一条"语录"："马克思主义的道理千条万绪，归根结底就是一句话：'造反有理。'"就是明证。博大精深的马克思主义竟然只剩了这样一句话！这样把马克思主义片面地理解为阶级斗争，又把阶级斗争绝对化、永久化、简单化，忽略了历史条件，不区别研究的领域，用阶级斗争的眼睛看待一切问题，必然使"双百"方针受到干扰乃至破坏。

对知识分子的"左"的看法和政策。早在1955年，周恩来在党中央召开的知识分子会议上，已经明确指出，中国的知识分子绝大多数已经是劳动人民的知识分子了。知识分子阶级属性的正确解决，有利于"双百"方针的贯彻执行。可是，在社会主义改造基本完成之后，又把知识分子看成是资产阶级的，在反右派斗争中大整党外知识分子；在反右倾斗争中又大整党内知识分子。其间1962年在广州会议上陈毅曾提出"脱帽加冕"即脱掉资产阶级知识分子的帽子，戴上无产阶级知识分子的帽子，但并没有根本解

决问题。到了“文化大革命”时期，把知识分子当作“臭老九”，几乎所有的知识分子都受到批判打击。

强调区分政治问题与学术问题，实际上二者很难分开，特别是社会科学，本来是学术问题，很容易被上升到政治问题，于是“双百”方针就不适用了。我们过去往往试图区别学术问题和政治问题来维护“双百”方针，其实这是消极的，也是办不到的。要区别学术问题和政治问题，实际上是承认人民在政治问题上根本不应该有发言权。我国宪法规定“公民有言论、出版、集会、结社、游行、示威的自由。”这些都是公民的政治权利，“双百”方针无非是人民在艺术和科学方面享有充分言论自由的说法，这种自由必须以宪法规定的作为公民政治权利的言论自由获得充分的保证为前提。事实表明，如果社会主义民主制度不健全，人民在政治上不能享有言论自由的权利，学术问题的自由讨论也就没有保证。三十年来，“双百”方针的曲折无不与此有关。

关于百家争鸣实际上是两家，资产阶级一家、无产阶级一家的立论的错误，是把辩证法简单地归结为“一分为二”的结果。于是，自称为无产阶级（或马克思主义）的一家（其实未必真是），就可以排斥或否定被称为资产阶级（或非马克思主义）的一家（其实也未必真是），并给扣上越来越吓人的政治帽子，于是扣帽子、打棍子流行起来。世界上的事物是千差万别的，科学、艺术都是这样，当然不只两家，也不是那么简单地都可以归之于两家，就是无产阶级内部、资产阶级内部也不能只是两家、用简单化的办法来区分学术流派是不科学的。照此办理，只能产生一言堂，乱贴政治标签，使帽子、棍子满天飞，何来“双百”方针？

不了解学术发展的规律，不承认认识是逐渐完成的，不允许犯错误，一认为是错误，就帽子、棍子交加。最突出的例子就是对待社会主义的商品生产的问题。自然科学中试验几百次、上千次是常有的事，而社会科学中却不容许犯一次错误，那还有什么学术自由讨论，还有什么百家争鸣！

文化中专制主义流毒的影响。党中央在提出百家争鸣时指出，必须坚持这样的原则：在学术批评和讨论中，任何人都不能有什么特权。但是，由于文化中专制主义流毒的影响，往往有这样的领导人，不是本着“在真理面前人人平等”的原则，以学术工作者之一的平等身分参加讨论、说话或写文章，通过自由讨论，寻求真理，而是以马克思主义的权威自居，自己以为什么都懂，什么都是专家；或者以马克思主义纯洁性自我标榜，说什么“马克思主义者要出来说话”；或者好像他自己就是党的化身，说什么“党中央不能不出来说话”。居高临下，以势压人。学术自由讨论就此破坏殆尽。

对于“双百”方针之不能认真贯彻，当然还可以举出其他原因，上面几点可能是其中荦荦大者。当然，提出了“双百”方针是向民主自由跨前了一步，而“双百”方针三十年饱经沧桑，不能贯彻执行，溯本求源，归根结底，是由于我国封建专制主义残余的影响加上高度集中统一的斯大林模式。

王稼祥是提出“毛泽东思想”科学概念的第一个人

《中国共产党和中国民族解放的道路》是王稼祥为纪念我党诞生二十二周年和抗战六周年而撰写的一篇具有重要历史意义的文章，发表于1943年7月8日延安《解放日报》上。在这篇论著中，他对毛泽东思想的产生、发展和成熟过程，作了科学的阐述。

首先，强调毛泽东思想是中国的马克思列宁主义，他说：“中国民族解放整个过程中一过去、现在与未来的正确道路就是毛泽东同志的思想，就是毛泽东同志在其著作中与实践中所指出的道路。”“毛泽东思想就是中国的马克思列宁主义，中国的布尔什维主义，中国的共产主义。”为了进一步说明毛泽东思想是中国化了的马克思主义，他说：“毛泽东思想是创造的马克思列宁主义，它是马克思列宁主义在中国的发展，它是中国的共产主义、中国的布尔什维主义。”这个论述，对当时国内“反共分子”提出的“中国共产党的理论是德国人马克思和俄国人列宁的理论，因此不合国情的”反动论调，作了有力的驳斥。

第二，把中国共产党的成长壮大和毛泽东思想的形成发展，紧紧地结合起来。他指出：“中国共产党从诞生以后便积极的参加了中国民族解放斗争，二十二年如一日，其中参加了一九二五——一九二七年大革命、苏维埃运动与最近六年来的抗日战争。中国共产党便在这些反帝反封建的斗争中壮大起来。”“毛泽东思想也是在三大革命斗争中生长起来成熟起来的。”他详尽地论述了我党二十二年的斗争历程和毛泽东同志的革命实践之后，强调指出：“毛泽东思想与中国共产党的民族解放的正确道路，是在与国外国内敌人的斗争中，同时又与共产党内部错误思想的斗争中生长、发展与成熟起来的。”因此可以

说："以毛泽东思想为代表的中国共产主义，是以马克思列宁主义的理论为基础，研究了中国的现实，积蓄了中共二十二年的实际经验，经过了党内党外曲折斗争而形成起来的。"

第三，论述了中国共产主义同俄国布尔什维主义的产生和成长有着同样的历史过程。他认为俄国布尔什维主义产生的过程是"西欧马克思主义的理论与俄国革命经验相结合，便产生了布尔什维主义，列宁主义。"而在中国也是如此，除了当时中国共产党所处的政治环境比革命前俄国更加复杂外，其发展过程基本相同。"中国共产主义、毛泽东思想，便是马克思列宁主义与中国革命运动实际经验相结合的结果。"同时他认为，"任何一个革命理论，任何一个革命的政党，都是在外部内部的斗争中形成起来壮大起来的。"他以马克思主义、列宁主义、毛泽东思想为例说："马克思恩格斯在创造自己的理论和政党时，是在工人运动中，在第一国际中反对巴枯宁、普鲁东的无政府主义，反对勃朗基主义，反对拉沙尔主义的斗争中建立起来的"。"列宁与斯大林创造布尔什维主义与联共党，是在反孟尔什维主义、托洛茨基主义、布哈林主义的斗争中成长起来的。"同样，"毛泽东思想与中国共产主义是在反对与克服党内"左"右倾机会主义的斗争中成长起来的。"毛泽东同志在这个斗争过程中，成功地把马克思列宁主义普遍真理同我国具体实践结合起来，创造了我党自己的理论，创立了毛泽东思想，找到了中国民族解放的正确道路。特别令人钦佩的是，王稼祥论述毛泽东思想在中国革命发展过程中，没有把它看作静止的东西，而认为毛泽东思想"这个理论也正在继续发展中"。

"毛泽东思想"这个科学概念经王稼祥第一次提出后，逐步为党内许多同志所接受，他们开始在自己的著作中采用了这一提法。1945年在党的第七次全国代表大会上，正式把毛泽东思想确定为党的指导思想。七大通过的《中国共产党党章》中规定，"中国共产党，以马克思列宁主义的理论与中国革命的实践之统一的思想毛泽东思想，作为自己一切工作的指针。

（摘自《安徽史学》第3期《王稼祥是提出"毛泽东思想"科学概念的第一个人一读〈中国共产党与中国民族解放的道路〉》一文，作者戴惠珍。）

邓子恢倡导总结推广农业生产责任制

在经营管理上，邓子恢倡导总结推广农业生产责任制。1954年4月，他在全国第二次农村工作会议上的报告中指出，农业合作社要把劳动分工和劳动组织搞好，建立责任制。从实践看，当时不少初级社，实行了包工作业。山西省在1953年建立的初级社中，有80%左右采用了这种制度。1954年秋季河南省郏县92个初级社，其中实行临时包工的有40个，实行季节包工的19个，实行常年包工的6个，实行包工包产制的3个，采用死分活计的只有24个。各种形式的责任制，为提高劳动效率起了重要作用。

从1956年1月开始，农业合作化运动转向以办高级社为主。3月底加入高级社的农户占总农户的54.9%。由于办社形式改变过快，经营管理比较混乱，许多高级社没有明确的生产责任制，社员干好干坏分不清，影响了生产。

针对这一情况，1956年4月，邓子恢《在全国农村工作部长会议上的讲话》中指出，高级社要搞好生产，必须"把劳动定额包工包产搞好，包工包产势在必行，高级社没有包工包产不行，无论如何不行，我想南方北方都要搞包工包产"。同年6月，他在一届人大三次会议的发言中进一步指出，从个体经济变为集体经济，没有全面的计划管理，没有具体的劳动分工，没有适当的定额管理制度，是不可能办好的。管理不善，分工不明，定额偏高偏低，都会造成生产上的损失。必须帮助他们迅速编好固定的生产队，划分耕作区和副业组，制定劳动定额，实行按件计酬，包工包产，超产奖励，建立牲畜的饲养管理使用等制度，并要制定适当的增产指标。

邓子恢的上述意见，在一届三次人代会上通过的《高级农业生产合作社示范章程》中得到了体现。《章程》规定："农业生产合作社可以实行包产和超产奖励""合作社可以实行包工，按照所计算的劳动日数量，把生产任务包给生产队。"

为了实行推广农业生产责任制，1957年9月14日，中央关于做好农业合作社生产管理工作的指示指出，必须普遍推行"包工、包产、包财物"的"三包制度"；生产队在管理生产中，必须切实建立集体的和个人的生产责任制，按照各地具体条件，可以分别推行"工包到组"，"田间零活包到户"的办法；可以实行"大活集体干，小活分开干"等等。9月15日，邓子恢《在全国第四次农村工作会议上的总结报告》中，把

一年来各地农业合作社的生产管理制度做了系统的总结，概括为“统一经营、分级管理、明确分工、个人负责”。对党中央的上述指示做了深刻的阐述：

他说，所谓“三包制”，是处理社与队关系的一种好办法。是比较少弊端、少争吵，从而也是比较进步的制度。他在说明这一制度的同时指出，某些深远山区三五户的小村庄也可以包产到组，个别不适宜集体包产和零散的农作物也可以包产到户。

所谓“工包到组”、“组包片”，是处理队与组关系的一种好办法。他认为，按片按季节包工，比采取评工记分的老办法好，是比较进步的，可以避免队长“临时派工”浪费时间的毛病。我国在初级社就采取了评工记分的办法，高级社化后仍沿用。这个从苏联照搬过来的办法，三十多年的实践证明，是不符合我国国情的。十一届三中全会后，实行的农业生产责任制，调动了农民的生产积极性。这说明，早在五十年代，邓子恢就提出按季节包工，取代评工记分的办法，是完全正确的。这是从中国实际情况出发的具有创造性的意见，是突破苏联模式的一个大胆尝试。

所谓“田间零活包到户”，是处理组与组员关系的一种灵活的办法。采用这一办法明确分工、个人负责，可以避免耕作粗糙的现象。

所谓“大活集体干，小活分开干”，就是说劳动组织必须适合于生产的需要，他说，“敲钟集合、等齐下地”，“干活一窝蜂”、“班排进攻”这类浪费劳力的做法，必须克服。就是集体干的活，也要分块、分地段、划清界限，彼此分头进行，贯彻执行个人责任制，以收人人努力之效。

他还对牲畜实行“分户喂养、养用合一”等制度作了说明。

他强调指出，既要增加劳动出勤率，又要提高劳动效能，就必须建立健全适合于农业生产特点的生产管理制度，把社员个人利益与集体利益密切地结合起来。

集体劳动要有统有分，统分结合。1957年9月，邓子恢在关于农村情况和农村人民内部矛盾问题的报告中指出，我们一些地方误解了集体劳动，锄地、耕田、拔草，都一窝蜂在地里干活，像打老虎一样。这叫没有明确分工个人负责。有些事可以集体劳动，有的事情不要集体劳动。这几年来思想方法有毛病，说社会主义要集中，就不能分散，分散就是个体经济，这是机械运用教条。遗憾的是这一远见卓识的思想，并没有被接受。几十年来，我们把苏联集体农庄的集体劳动，作为社会主义农业的固定模式，片面的理解为分散就是搞个体经济，就是走资本主义道路。

高级社化后，尽管遗留了一些问题，但由于推广了农业生产责任制，粮食还是增产的。

在轻率地发动人民公社化运动后，邓子恢依然主张在人民公社内实行三包一奖制。在国民经济发生严重困难时期，他进一步阐述了农业要实行农业生产责任制的观点，并为推广农业生产责任制做了很大努力。他的许多见解，至今闪耀着真理的光辉。当然，十一届三中全会以来，党在广大农村逐步推广的农业生产责任制，比五十年代、六十年代的农业生产责任制，无论在理论上和实践上都向前发展了。

（摘自《党史研究资料》第8期《邓子恢对我国农业合作化的见解》一文，作者高化民。）

“知识分子是工人阶级的一部分”提出始末

我国知识分子的绝大部分“已经是工人阶级的一部分”的正确论断，是1956年1月由周恩来首次提出的。这一论断在提出之前有个形成的过程；在提出之后，经过长时期的曲折道路，到社会主义建设新时期又得到了新的发展。

建国初期，鉴于我国知识分子本身的特点，及其在民主革命中的地位和作用，我们党对知识分子问题比较谨慎，采取了团结、教育和改造的方针。关于知识分子的阶级属性的划分，在1950年，《中央人民政府政务院关于划分农村阶级成份的决定》明确规定：“凡有专门技能或专门知识的知识分子……其阶级成份与一般职员同”。“职员为工人阶级的一部分”。1952年9月，毛泽东主席和周恩来总理对教育部指示，人民教师是工人阶级的一部分。教育部曾为此通告全国。实践证明，上述党对知识分子的方针、政策基本上是正确的。

到1956年，我国生产资料私有制的社会主义改造基本完成，社会经济政治状况发生了巨大变化，在这种情况下，周恩来在中央召开的关于知识分子问题的会议上，代表党中央明确地提出和详细地阐述了我国知识分子的绝大部分“已经是工人阶级的一部分”的论断。周恩来对这一论断的提出和阐述，形成我党在社会主义时期关于知识分子问题的重要理论和思想，这是我党在认识知识分子问题上的一个重要突破，为我党从总体上正确地制定知识分子的

政策提供了理论根据。

但是，由于“左”倾错误的干扰，这一正确思想并未得到很好的贯彻实行。在1961年和1962年期间，为纠正在知识分子问题上的“左”倾错误，我党曾经作过重大努力。但是，八届十中全会之后，党在知识分子问题上的“左”倾错误，延续了更长的时间。到“文化大革命”中，这种“左”倾错误发展到了令人难以想象的地步。

粉碎江青反革命集团以后，特别是党的十一届三中全会以后，经过拨乱反正，我们党不仅完全恢复了知识分子是工人阶级一部分的论断，而且在此基础上关于知识分子的理论和政策方面又有新的发展。

其中，1977年5月，邓小平提出，要尊重知识、尊重人才。1978年3月，邓小平在全国科学大会上明确指出，知识分子的绝大多数“已经是工人阶级自己的一部分”。邓小平的这些论断，首先冲破了“两个凡是”的禁锢，为实现对知识分子问题的拨乱反正，起了先导和关键作用。1981年，党的十一届六中全会通过的决议中，又进一步肯定“知识分子同工人、农民一样是社会主义事业的依靠力量，没有文化和知识分子是不可能建设社会主义的”。

为了充分发挥知识分子在新时期的作用，党在对知识分子的政策上有了重大的改变。主要表现为：不再提团结、教育、改造的方针，强调要真正做到政治上一视同仁，工作上放手使用，生活上关心照顾；强调科学文化程度高一些的比低一些的、脑力劳动者比体力劳动者，在物质待遇上要高一些；强调吸收大批德才兼备、年富力强的知识分子参加各级领导班子等。这些政策体现了党对知识分子的充分信任和关怀，为促进我国社会主义建设事业的发展，已经并必将继续产生重大的作用。

（摘自《学习与研究》第2期，作者荣国章。）

共和国档案

我国首次颁发科学奖金

中国科学院1956年度科学奖金(自然科学部分)得奖论著已经评选出来。得奖的研究成果共有34项,其中一等奖3项,二等奖5项,三等奖26项。这些得奖研究成果的作者包括中国科学院的研究人员、高等学校教师和业务部门的工程技术人员。得奖人将获得金质奖章、奖状和奖金。奖金一等奖一万元,二等奖五千元,三等奖二千元。

中国科学院颁发1956年度科学奖金(自然科学部分)通告

中国科学院科学奖金1956年度评奖工作,已进行完毕。现将评定结果公布如下(次序分学科排列,同学科同等奖按姓名笔划排列):

科学研究论著名称	作者	作者工作单位	奖金等次
数　学			
典型域上的多元复变数函数论	华罗庚	中国科学院数学研究所	一等奖
示性类及示嵌类的研究	吴文俊	中国科学院数学研究所	一等奖
K展空间和一般度量空间的几何学,射影空间曲线论	苏步青	复旦大学、中国科学院数学研究所	二等奖
力　学			
工程控制论	钱学森	中国科学院力学研究所	一等奖
关于弹性圆薄板大挠度问题	钱伟长 合作者	清华大学、中国科学院力学研究所 胡海昌　叶开沅	二等奖
塑性大应变的轴对称平面应力问题在金属硬化区的解法和一般性的结果	李敏华(女)	中国科学院力学研究所	三等奖
横观各向同性弹性体力学的空间问题	胡海昌	中国科学院力学研究所	三等奖
物理学			
金属中的内耗与金属的力学性质的研究	葛庭燧等	中国科学院金属研究所	二等奖
原子核乳胶制备过程的研究	何泽慧(女) 合作者	中国科学院物理研究所 陆祖荫　孙汉成	三等奖
关于晶格的理论	黄昆	北京大学	三等奖
卤素计数管与强流管的制备和戴传曾它们放电机构的研究	李德平 合作者	中国科学院物理研究所 项志遴　唐孝威　李忠珍(女)	三等奖
化　学			
贝母植物碱的研究	朱子清 合作者	兰州大学、中国科学院有机化学研究所 陆仁荣　黄文魁	三等奖
橘霉素化学的研究	汪猷 合作者	中国科学院有机化学研究所 丁宏勋　屠传忠　贾承武	三等奖
分子结构理论	唐敖庆	东北人民大学	三等奖
高分子化合物分子量测定的研究	钱人元等	中国科学院化学研究所、应用化学研究所	三等奖

动物学			
关于蓖麻蚕的试验研究	朱洗	中国科学院实验生物研究所	三奖等
	合作者	张果　蒋天骥　王高顺等	
植物学			
马先蒿属的一个新系统	钟补求	中国科学院植物研究所	二等奖
甘紫菜生活史的研究	曾呈奎	中国科学院海洋生物研究室	三等奖
	合作者	张德瑞	
农　学			
兔化牛瘟病毒的研究	袁庆志	哈尔滨兽医科学研究所	三等奖
	合作者	沈荣显　氏家八良　李宝荣	
医　学			
中华按蚊在自然情况下传染马来丝虫的研究	冯兰洲	中国协和医学院、中国科学院昆虫研究所	三等奖
地质学			
辽东太子河流域地质	王钰 卢衍豪 杨敬之 穆恩之 盛金章	中国科学院古生物研究所	三等奖
中国古地理图	刘鸿允	中国科学院地质研究所	三等奖
三水铝矿和高岭石加热相变化的研究	章元龙	中国科学院地质研究所	三等奖
地球物理学			
西藏高原对于东亚大气环流及中国天气的影响	叶笃正 顾震潮	中国科学院地球物理研究所	三等奖
关于弹性波的传播理论与地震探矿的一些问题	傅承义	中国科学院地球物理研究所	三等奖
动力学			
燃气轮的研究	吴仲华	清华大学、中国科学院动力研究室	二等奖
冶金学			
钢中氢气的研究	李熏等	中国科学院金属研究所	三等奖
低合金钢代用品的研究	吴自良 周　仁等	中国科学院冶金陶瓷研究所	三等奖
球墨铸铁的研究	周行健等 邹元义	中国科学院冶金陶瓷研究所	三等奖
关于奥氏体共格性的转变机构	李　林(女) 柯俊	北京钢铁工业学院	三等奖
石油化学			
合成汽油的芳烃化的研究	彭少逸 郭爱贤等 陈英武 章元琦 楼南泉	中国科学院石油研究所	三等奖
氮化熔铁催化剂用于流体化床合成液体燃料的研究	张存浩 王善鋆等 卢佩章	中国科学院石油研究所	三等奖

土木建筑学

直流电在土中作用及其对土的物理力学性的影响	汪闻韶	水利部	三等奖
变截面刚构分析	蔡方荫	建筑工程部	三等奖

对以上科学研究论著的作者，由中国科学院授予中国科学院科学奖章、奖状和奖金。奖金一等一万元，二等五千元，三等二千元。对集体工作的奖章、奖状授予和奖金分配，按"中国科学院科学奖金暂行条例"第四条规定处理。对获奖论著的书面评审意见将在"科学通报"刊布。

院长：郭沫若

（摘自一九五六年《人民手册》）

体育大事

中华人民共和国"劳动和卫国"体育制度条例（修改草案）于1956年4月间，由中华人民共和国体育运动委员会（以下简称体委）公布试行。

体委在1956年4月间将"中华人民共和国运动员等级制度条例（草案）"及"中华人民共和国裁判员等级制度条例（草案）"公布试行。根据这些条例，参加田径、体操等32项体育运动的运动员，可以按照他们的运动成绩等条件，获得等级运动员称号。等级和称号共分五级：运动健将、一级、二级、三级、少年级。裁判也分为国家级、一级、二级、三级。同时公布的还有"中华人民共和国运动竞赛制度的暂行规定（草案）"。

全国体育工作会议于1956年7月下旬至8月初在北京召开。会议决定加强领导各级体育协会，充实基层活动。对于"劳卫制"项目标准（草案），决定进行必要的修改，并且对于推行劳卫制锻炼，需视本身条件决定，并必须防止事故。

第一批运动健将

1956年10月18日，体委宣布了我国第一批40名运动健将的名单，国务院总理周恩来亲自授予他们运动健将的证章。这批运动健将的名单如下：

田径（男子）

刘敬仁　李中林　周连立　李大培　马翔龙　蔡艺墅　徐体权　于金安　马长路

田径（女子）

交蕴珍　郑凤荣　石宝珠　傅雪雁

体操（男子）

鲍乃健　王辉泽　乔振英　吴树德　韩毅　陆恩淳　徐仁杰　杨健民

体操（女子）

陈孝彰　戚玉芳　蓝亚兰　郭可愚　张飞子　郑馥荪　姜秀芝　孙孝贞

游泳（男子）

林锦珠　穆祥雄　戚烈云　王强立　陈运鹏　徐致祥

举重

陈镜开　林仲英　殷国华　李白玉　黄强辉　赵庆奎　朱鸿全

射击（男子）

张锭　李杰　董瑞光　张志明

射击（女子）

曹靖芬　傅洁

第16届奥林匹克运动会

第16届奥林匹克运动会于1956年11月22日到12月8日在澳大利亚的墨尔本举行。中国奥林匹克委员会（中华全国体育总会）为了选派一支队伍参加这届奥运会，于10月7日在北京举办了参加第16届奥运会的选拔赛，参加选拔的有来自全国各地的优秀运动员1,400多人，包括来自香港、澳门的选手。经过比赛，共计选出运动员98人，组成了中国选手队，参加田径、体操、游泳、举重、射击、篮球和足球比赛（我国早已取得足球复赛权）。选手队名单如下：

田径队：蔡艺墅、张启山、于金安、马长路、周连立、李中林（以上男子）。石宝珠、郑凤荣、傅雪雁、姜玉民、文蕴珍、刘玉英、刘兴玉、郑玉如、姜培珍（以上女子）。

举重队：陈镜开、陈永博、殷国华、黄强辉、朱鸿全、赵庆奎、李白玉。后备队员：林仲英、徐鸿林。

游泳队：穆祥雄、戚烈云、徐致祥、林锦珠、穆瑞龙、李喜庆、林立、张天辉、张家琛、黄阜峋、何仕根（以上男子），戴丽华（女）。

体操队：男子组：鲍乃健、王辉泽、陆恩淳、徐仁杰、杨健民、乔振英、韩毅、吴树德。后备队员：夏德君、杨家杰。女子组：郭可愚、陈孝彰、戚玉芳、蓝亚兰、张飞子、郑馥荪、姜秀芝、孙孝贞。后备队员：马文娟、王毓坟。

射击队：张志明、谭炳贵、张铉、董瑞光、李杰、韩国斌、赵善俊、刘佳秋、徐雨华、张守智。

篮球队：王利发、白金申、杨伯镛、王兆钰、鞠汾康、米宝荣、蔡集杰、刘二柱、张锡山、刘贵乙、钱澄海、马清盛。

足球队：张俊秀、徐福生、朴万福、孙宝荣、王德发、谢鸿钧、王克斌、陈成达、王立惟、张京天、成文宽、丛者余、陈家亮、张宏根、崔曾石、史万春、年维泗、方纫秋、孙福成、王陆。

但是国际奥林匹克委员会违反在一个国家只能承认一个国家奥林匹克委员会的原则，无理坚持两个中国奥委会和允许台湾单独派运动员参加第16届奥运会。国际奥委会执委会甚至无理干涉中国人民内部的事务，妄自修改我国的名称，而且还接受了所谓台湾体育组织的诬蔑性提案，要在国际奥委会第52届会议上讨论中国奥　林匹克委员会（中华全国体育总会）通知台湾运动员参加10月在北京举行的我全国奥林匹克选拔赛的问题。更令人愤慨的是第16届奥林匹克运动会组织委员会竟在奥林匹克村开幕式时，升起了早已为中国人民所唾弃的国民党集团的旗帜。在我们提出坚决抗议以后，国际奥委会和第16届奥运会组织委员会仍不改正错误。中国奥林匹克委员会副主席荣高棠特致电国际奥委会主席和第16届奥运会组织委员会主席，郑重声明："中国人民和中国运动员不能容忍这种人为地分裂中国的阴谋"，要求"国际奥林匹克委员会和第16届奥林匹克运动会组织委员会维护自己的尊严和信誉，遵守奥林匹克运动会的宪章，迅速改正这一错误作法，而在中国只承认一个国家奥委会，这就是唯一能代表六亿中国人民的中华全国体育总会，并取消台湾派运动员单独参加第16届奥林匹克运动会的权利"。并坚决表示"在这一问题没有得到解决以前，中国的运动员不能够参加第16届奥林匹克运动会。"

我国选手队曾在广州、武汉和上海等地举行表演赛，取得不少新成绩，如女子铁饼运动员创造了五十公尺九三的新纪录，最轻级举重运动员陈镜开挺举成绩达到一三五·五公斤的世界最高纪录。

第16届奥林匹克运动会中，苏联运动员以622分名列第一，美国的运动队第二，共得497分。14个国家运动队获得名次和总分列表如下。除这14个国家之外，还有31个国家各得3分。

国名	获得名次的人数						分
	1	2	3	4	5	6	
苏联	37	29	32	15	22	9	622
美国	32	25	17	18	10	8	497
澳大利亚	13	8	13	9	10	5	239.5
德国	6	13	7	15	8	8	204
匈牙利	9	10	7	8	11	5	193
英国	6	7	11	6	9	8	162.5
意大利	8	8	9	6	3	4	161
瑞典	8	5	6	5	6	7	140
日本	4	10	5	6	4	5	130.5
法国	4	4	5	6	6	6	105
罗马尼亚	5	3	4	5	4	4	93.5
芬兰	3	1	10	6	2	3	91.5
波兰	1	4	4	6	2	7	70.5
捷克斯洛伐克	1	4	1	8	2	9	65.5

共和国历程

1957年

导　言

在以农业、手工业和资本主义工商业为主要内容的社会主义改造基本完成后，从1957年开始，我国进入了社会主义社会的全面建设时期。

新时期所面临的国际国内形势是动荡和复杂的。国际上主要是苏共中央全盘否定斯大林所引起的共产主义运动内部的混乱。国内则面临着生产资料私有制社会主义改造基本完成后，如何以发展社会生产力为中心，实现经济政治体制转轨换型的问题。在八大正确路线指引下，党在1957年对社会主义建设规律的认识前进了一步。1957年2月，毛泽东同志提出了关于正确处理人民内部矛盾的理论。在思想、文艺领域里“双百”方针得到进一步贯彻执行。4月开始开展了全党整风运动。但是，中国共产党在1957年的工作上也有失误，主要是反右派斗争的严重扩大化。重新把阶级斗争提到首位。造成了很长时间内未能很好地完成工作重点转移的严重后果。领导人的骄傲自满和急于求成的“左”的思想逐步萌发，直接导致了后来“大跃进”年代党在指导方针上的严重失误。

1957年的经济工作，由于认真地执行了八大的正确方针，是建国以来效果最好的年份之一。在对社会主义建设道路进行新的探索的同时，第一个五年计划超额完成。

共和国日历

政治

1月18日　中共中央召开省市自治区党委书记会议，主要讨论了思想动向问题、农村问题和经济问题。

2月18日～26日　全国农业劳动模范代表会议在北京举行。会议总结交流了1956年战胜严重自然灾害、取得丰收的经验，讨论研究了1957年巩固合作社和发展农业生产的工作。

2月27日　毛泽东在最高国务会议第11次扩大会议上发表题为《关于正确处理人民内部矛盾的问题》的讲话。《讲话》第一次提到社会主义社会充满着矛盾，社会主义社会要在揭露和解决矛盾中前进。《讲话》创造性地提出了两类不同性质社会矛盾的学说，规定了正确处理人民内部矛盾的一系列重要方针和方法，把正确处理人民内部矛盾作为国家政治生活的主题。

3月5日～20日　全国政协第二届三次会议在北京举行。会议听取了周恩来总理关于访问亚洲和欧洲11国的报告，陈叔通关于《中国人民政治协商会议第二届全国委员会常务委员会工作报告》。会议着重讨论了增产节约运动。认为，增产节约要贯彻执行统筹兼顾、适当安排的方针。会议通过的《关于常务委员会工作报告的决议》，规定政协各级委员会要进一步加强对国家的重大政策的协商，发挥互相监督的作用。

3月6日～13日　中共中央召开有党外人士参加的全国宣传工作会议。毛泽东作重要讲话。指出：我们现在是处在一个社会大变动的时期。新的社会制度还刚刚建立，还需要一个巩固的时间。要把它最后巩固起来，必须实现国家的社会主义工业化，坚持经济战线上的社会主义革命，还必须进行经常的、艰苦的社会主义革命斗争和社会主义教育。还要有各种国际条件的配合。

3月16日　国务院副总理邓子恢在全国农业生产合作社经营管理会议上讲民主办社问题。他说，农业社要坚持用民主管理，贯彻从群众中来，到群众中去的领导方法。民主办社，首先要作好长远的生产规划与当年的生产规划。国家计划必须与农业社经营的独立性相结合。农业社的财务必须公开。干部要有群众观点和民主作风。他批评了那种认为农业社规模越大越好的想法。他说包工包产制确定以后，可

以三年五年不变。

4月24日　周恩来在中共浙江省委扩大会议上作题为《长期共存，互相监督》的讲话。指出，“长期共存，互相监督”的方针，实际上是扩大民主。我们的民主是有领导的民主，现在要多强调民主的扩大。

4月27日　中共中央发布《关于整风运动的指示》。要求在全党进行一次普遍深入的反官僚主义、反宗派主义、反主观主义的整风运动，提高全党的马克思主义思想水平，改进作风。《指示》于5月1日在《人民日报》公开发表。这次运动首先从县级以上的党组织、军队团级以上及厂矿和大专学校的党组织开始。

4月28日　周恩来在上海工商界人士座谈会上作题为《关于香港问题》的讲话。指出，香港要完全按资本主义制度办事，才能存在和发展，这对我们是有利的。他说：香港的主权总有一天我们是要收回的。香港可作为我们同国外进行经济联系的基地，吸收外资，争取外汇。香港的企业家是我们的朋友，将来同香港的企业家是可以合作的。港澳的同胞不要担心前途。

5月6日　中共中央发出《关于继续组织党外人士对党政所犯错误缺点错误展开批评的指示》。指出，党外人士对于党政所犯错误的批评，大多数是中肯的，对于加强团结、改善工作，极为有利。继续对我党缺点错误展开批评，以利于整风。

5月8日～6月3日　中共中央统战部邀请各民主党派负责人和无党派民主人士召开了13次座谈会，对党的工作和国家政治生活提出批评和意见。统战部长李维汉在讲话中指出，中国共产党与民主党派互相监督和帮助是党的既定方针，长期共存的共同政治基础是社会主义道路和社会主义建设的根本利益。他表示从各方面提出的批评和意见，很多是正确的；也有相当一部分意见是错误的，需要进一步研究与分析。

5月10日　中共中央发布《关于各级领导人员参加体力劳动的指示》，要求各级党委、政府和人民团体的领导干部，包括党的中央委员在内，凡是能参加体力劳动的，都应该每年抽出一部分时间参加体力劳动；要求在基层组织中，尽可能地减少脱离生产的人员。

5月15日～25日　中国新民主主义青年团第三次全国代表大会在北京举行。大会通过了胡耀邦所作的《团结全国青年建设社会主义的新中国》的工作报告；通过了关于将中国新民主主义青年团改名为中国共产主义青年团的决议和中国共产主义青年团章程；选出了团的中央委员会；制定了社会主义建设时期青年运动的方针和任务。青年最重要的任务是：积极劳动、努力学习、加强团结。毛泽东等中央领导人接见了出席大会的全体代表，他针对右派分子进攻的形势指出：“中国共产党是全中国人民的领导核心。没有这样一个核心，社会主义事业就不能胜利。”

5月15日～6月8日　中共中央统战部和国务院第八办公室联合召开全国工商界人士座谈会，在某些根本性的问题上展开了辩论。与此同时，各党政机关、群众团体以及教育界、科技界、文艺界、新闻界、出版界、卫星界等，都召开了各种形式的座谈会，向广大党员、干部群众征询意见。

6月8日　中共中央向全党发出《组织力量，反击右派分子的猖狂进攻》的指示。同日，《人民日报》发表题为《这是为什么》的社论，接着又于9、10、11日先后发表了题为《要有积极的批评，也要有正确的反批评》、《工人说话了》和《全国人民在社会主义基础上团结起来》三篇社论；从此整风运动转为反右派斗争，直至1958年夏季基本结束这一运动。在整风运动中，少数资产阶级右派分子乘机向党进攻，对此进行坚决的反击是完全必要的，但是反右派斗争被严重地扩大化了，错划了一批“右派分子”，造成了不幸的后果。

6月25日　全国人大常委会第76次会议通过《中华人民共和国人民警察条例》。《条例》规定，人民警察是武装性质的国家治安行政力量，担负着依法惩治反革命分子，预防、制止其他犯罪分子的破坏活动，维护公共秩序和社会治安、保护人民民主权益和国家利益的重大责任。

6月26日～7月15日　第一届全国人大第四次会议在北京举行。会议听取和讨论了周恩来《关于政府工作的报告》，李先念《关于1956年国家决算和1957年国家预算草案的报告》，薄一波《关于1956年度国民经济计划的执行结果和1957年度国民经济计划草案的报告》，董必武《关于最高法院工作的报告》，张鼎丞《关于最高检察院工作的报告》，彭真《关于人大常委会工作的报告》，乌兰夫《关于成立广西壮族自治区和宁夏回族自治区问题的报告》，并通过了相应的决议。这次会议的中心任务，是确定当前的工作方针，确定1957年度的国民经济计划和国家预算。

7月15日　《人民日报》发表马寅初《新人口

论》

7月17日～21日　中共中央在青岛召开省市委书记会议，着重讨论了反右派斗争问题。会议期间，毛泽东写了《一九五七年夏季形势》一文。指出："我们的目标，是想造成一个又有集中又有民主，又有纪律又有自由，又有统一意志、又有个人心情舒畅、生动活泼，那样一种政治局面。"并强调，必须在我国建立一个现代化的工业基础和现代化的农业基础。只有经过10年至15年的社会生产力的比较充分的发展，我们的社会主义的经济制度和政治制度，才算获得了自己的比较充分的物质基础，我们的国家才算充分巩固，社会主义才算从根本上建成了。为此，工人阶级必须有自己的技术干部队伍，必须有自己的教授、教员、科学家、新闻记者、文学家、艺术家和马克思主义理论家的队伍。这是一个宏大的队伍，人少了是不成的。

7月15日～8月2日　中国天主教代表会议在北京举行。会议认为，中国天主教必须走独立自主，自办教会的道路，应该发扬爱国主义精神，积极参加祖国社会主义建设和各项爱国运动，保卫世界和平，并协助政府贯彻宗教信仰自由政策。会上正式成立了中国天主教友爱国会，选出了委员、总主教和主教。会议通过了进一步开展反帝爱国运动的决议和中国天主教友爱国会章程。

7月20日～8月6日　全国人大民族委员会召开的民族工作座谈会，检查了民族政策执行情况，交流了民族工作经验，讨论了今后民族工作中的一些重大问题。周恩来总理作了《关于我国民族政策的几个问题》的讲话。指出，除极少数人的问题外，应当用处理人民内部矛盾的原则来解决大汉族主义和地方民族主义。社会主义是要使所有民族都得到发展，关键在于社会改革，最根本的是经济改革，进行民主改革和社会主义改造。会议认为，八年来，党和国家在民族工作中的成绩是伟大的。全国已有占少数民族聚居人口总数90%的地区实行了民族区域自治；有85%以上的少数民族地区，已基本上完成了生产资料私有制的社会主义改造；有大约200万人口的地区正在进行民主改革；少数民族地区的经济和文化建设事业也有程度不同的发展，人民生活有了初步改善。少数民族干部已有34万多人，发展了40多万共产党员和60多万共青团员。

7月26日　国务院作出《关于国家机关工作人员参加整风运动和反对资产阶级右派斗争的决定》。要求一切国家机关的工作人员应当把参加这一运动和斗争看作是自己的崇高的义务和应有的责任。

8月8日　中共中央发出《关于向全体农村人口进行一次大规模的社会主义教育的指示》，决定在全体农民中就合作化优越性、粮食和其他农副产品统购统销、工农关系、肃反和遵守法制等问题进行大辩论，批判富裕中农的资本主义思想，反对个人主义和本位主义，提倡爱国、爱社和爱家的观念，并在群众中普遍地养成勤俭办社和勤俭持家的风气。指示下达后，各地农村采用大鸣、大放、大争、大辩的方法批判富裕中农的资本主义思想，并同斗争有破坏活动的地主、富农、反革命分子结合在一起进行，遗留下不好的后果。

9月9日～20日　中国妇女第三次全国代表大会在北京举行。大会的任务是总结第二次全国妇代会以来四年多的妇女工作经验，讨论并确定社会主义建设时期全国妇女的任务。大会选举了新的全国妇联领导机构；通过了《勤俭建国、勤俭持家、为建设社会主义而奋斗》的报告决议和《中华人民共和国妇女联合会章程》。

9月12日　中共中央发出《关于在企业中进行整风和社会主义教育运动的指示》。要求各企业，一是在工人群众提意见基础上边整边改；二是围绕一些重要的问题，组织群众讨论，提高社会主义觉悟，克服缺点，办好企业，促进生产和建设。

9月14日　中共中央同一天发出三个指示：《中共中央关于整顿农业生产合作社的指示》、《中共中央关于做好农业合作社生产管理工作的指示》、《中共中央关于在农业合作社内部贯彻执行互利政策的指示》。中央要求进一步整顿农业生产合作社，要整顿干部作风，改善工作方法，提高工作能力，调整社队组织。合作社和生产队的组织，要力求便于经营管理和发挥社员集体劳动的积极性。组织规模大小，容许有各种差别，多数情况下一村一社是比较适当的。在社队关系问题上，应该实行统一经营、分级管理的原则，统筹安排，使全体社员各得其所。中央指出，要把合作社的统一经营、集中领导与发挥生产队在生产管理上的主动性、灵活性正确地结合起来，普遍推行"包工、包产、包财"的三包制度，实行超产提成奖励、减产扣分的办法。生产队在管理生产中，应切实建立集体和个人的生产责任制。按照各地条件，可以分别推行"工包到组"，"田间零活包到户"的办法。中央指出，贯彻执行互利政策，在实现合作化之后，主要是经过合理的生产分工和合理的分配，恰当地调节社员之间、尤其是贫农和中农之间的收入

问题。

9月20日～10月9日　中共中央召开扩大的八届三中全会。

11月13日　毛泽东在莫斯科会见我国留学生时说，我国在1957年真正取得了社会主义革命的胜利。但现在生产力还很低，争取15年超过英国。

同日　《人民日报》发表题为《发动全民，讨论四十条纲要，掀起农业生产的新高潮》的社论，号召批判右倾保守思想，在生产战线上来个大跃进。

12月2日～12日　中国工会第八次全国代表大会在北京举行。全国总工会主席赖若愚作了《团结全国人民，勤劳节俭，建设社会主义的新中国》的报告。大会修改了中国工会章程，选举了中华全国总工会第八届执行委员会。会议指出，我国工人阶级当前的基本任务，是要在完成第一个五年计划的基础上，集中力量执行即将开始的第二个五年计划，并争取在今后10年到15年内把我国建设成为一个具有现代工业、现代农业和现代科学文化的社会主义强国。

经济

1月1日　《人民日报》发表题为《新年的展望》的社论。指出，1957年的计划安排首先应当注意清除建设和生产脱节的现象，使每一项建设，特别是重点建设，都要经过周密的考虑；使新工业基础的辅助项目和各种服务性的设施，都能相应地配合进行。其次，人民生活的改善决不应该超过生产增长的可能性。《社论》要求必须在各个方面展开一个普遍的增产节约运动。

1月3日　国家计委《关于第一个五年计划执行情况和15年远景计划及第二个五年计划的基本任务的报告》提出，15年远景计划的基本任务，是提早完成国家在过渡时期的总任务。第二个五年计划的基本任务，是继续进行以重工业建设为中心的经济建设，建立我国社会主义工业化的巩固基础；基本上完成工业的技术改造，推进对农业和运输业的技术改造，进一步巩固国防力量；基本上完成对于农业、手工业和资本主义工商业的社会主义改造，消灭城乡资产阶级和剥削制度；进一步提高劳动人民的物质和文化生活水平，基本上消灭城市失业和乡村贫困。15年远景计划和第二个五年计划的主要指标的初步方案是：工农业总产值年平均递增速度，"二五"16.9%、"三五"11.3%、15年12.2%。基本建设规模，"二五"期内经济各部门的支出约为1,800亿元，其中基本建设投资约为1,400亿元。

1月15日　国务院发布《关于各部负责综合平衡和编制各该管生产、事业、基建和劳动计划的规定》。指出，必须进一步健全和加强综合平衡同分级分工负责相结合的制度。在编制1957年度计划草案时，国务院有关各部门应负责汇总审查和平衡全国有关的生产、事业、基本建设和劳动计划。国务院就工业生产、农林水利和气象、交通运输、商业、基本建设、文教卫生、劳动和干部等部门的计划编制工作作了具体规定。

2月2日　国务院全体会议第42次会议一致同意中共中央提交国务院的中共"八大"关于发展国民经济的第二个五年计划(1958～1962)的建议，并责成国家计委根据这个建议会同各部、委、国务院各办公室和各省、自治区、直辖市人委会迅速编制第二个五年计划草案，报经国务院审查后，提请全国人大审议决定。

2月5日　国务院批转商业部《关于1957年钢铁材料市场供应办法的报告》。商业部建议：严禁基建和大工厂等申请单位向市场乱抓钢铁及其制品。商业部门除规定的非申请单位外，一律不供应申请单位；在钢铁市场的供应上，要兼顾手工业生产与日用品工业生产两方面最低限度的需要；钢铁供应必须首先用于生产人民生活的必需品。

2月15日　中共中央发出《关于1957年开展增产节约运动的指示》。中央指出，必须适当调整1957年度基本建设的规模。在工农业生产中，在运输、邮电和商业的经营中，都必须想尽一切办法广泛地开展增产节约运动，要求大量节减行政部门、事业单位和企业单位的行政管理费用，严格控制人员的增加，合理调整现有的机构和人员，逐步改变某些不合理的工资福利制度，消灭铺张浪费现象。

2月16日　沈阳变压器厂试制成功了我国自行设计的第一台4.05万千伏安、15.4万伏电压的巨型电力变压器。这台变压器是三线圈结构形式，重152吨、高7.4米，安装面积46平方米。

2月20日～31日　第一次全国性的大规模的农业展览会在北京举行。展出了农、林、渔、牧业等方面2,000多种实物和近5,000件标本、模型、图表、仪器、机器等。

2月22日～3月11日　第四次全国计划会议安排了1957年计划：工业总产值603.4亿元，比上年增长4.5%。钢和煤分别比上年增长11.7%和

0.7%。农业总产值621.2亿元，比上年增长4.9%。粮食和棉花分别比上年增长4.7%和3.8%。会议确定适当增加农业投资，压缩基本建设、行政费、军费、社会购买力、劳动计划和文教开支等。基本建设投资总额定为111亿元，较上年减少了20.6%。

2月28日　国务院批转《中央工商行政管理局关于城市市场管理的意见》。工商行政管理局认为，当前市场管理的方针应当是既要管理，但又不要管死，一切措施和办法都要有利于生产和流通。建议：①市场管理部门应审查、修订或拟订新的市场管理办法。②会同有关部门领导和管理交易所和交易市场；恢复和建立一些贸易货栈、交易所和农民贸易市场。③管理个体手工业户和其他自产自销工业户的市场购销活动。④会同各业务部门对外地采购人员进行登记、辅导和教育管理。⑤协助各业务部门贯彻执行国家的物价政策。

同日　中共中央、国务院发出《关于发展养猪生产的决定》。除强调继续贯彻"私有、私养、公助"的方针外，决定在全国范围将生猪收购价格平均提高13.64%。农村、城市的销售价格每斤提高2至7分，并将屠宰税由13%降到8%。4月18日中央又批发了《关于酌量增加农业社社员自留地解决养猪饲料问题的通知》，规定农业生产合作社可以根据需要和当地条件，按照每户社员养猪头数，抽出一定数量的土地分配给社员种植猪饲料。分配给每户社员使用的这种土地，连同已分配给社员种植蔬菜的土地，合计不能超过当地人均土地数的10%。

3月1日　大同水泥厂建成并正式投入生产。这是我国第一个五年计划限额以上的建设项目之一，年产数十万吨硅酸盐水泥。

3月18日　国务院批准《商业部关于1957年煤炭市场安排的报告》。《报告》提出：①城乡都必须大力节约煤炭。②保证城市最低限度的必要供应；对非申请单位的一般工业、手工业和服务业，维持1956年供应水平；压缩机关、团体烤火煤和砖瓦窑业用煤。③适当减少农村供应。措施是：①积极组织小煤窑生产，煤建公司积极收购，收购亏损专报商业部弥补。②各地应把节约煤炭工作列为增产节约运动的一项重要内容。③各地党政机关领导商业部门进行供应对象排队，掌握供应。④在供应农村煤炭的地区早做公布。对灾区和严重缺柴区的农民生活用煤应有适当照顾。

3月21日～4月26日　全国先后分两批召开了有关省、市、自治区手工业改造工作座谈会。会议要求，到年底以前，对多种行业统一核算的综合社和产品复杂、人数过多、分布面过广的制造性合作社，以及散点过多、集中过大难于管理的修理服务性合作社和全县、全区范围内一竿子插到底的大行业社，采取分社、增设服务点、改变核算关系等不同方法，基本调整完毕。会议认为，合作社收入的分配原则应为"先工资、次治病、后积累"。手工业社的工资福利，在城市，一般不应超过同行业、同等技术设备的地方国营工厂；在小集镇和农村，不应过多地超过当地一般农民的收入。会议认为，对待产品零星复杂又不甚重要的行业，可以在较长时间保持他们的个体经营方式。

4月8日　武汉钢铁联合企业工程正式动工。这个包括黑色冶金工业各个部分的大型钢铁联合企业，是第一个五年计划的重点建设工程。

4月12日　鹰厦铁路全线通车。全线长690公里。

同日　国务院发出《关于发展小煤窑的指示》指出，鉴于1950年颁布的《公私营煤矿暂行管理办法》、《土采煤窑暂行处理办法》和《公私营煤矿安全管理要点》三个文件对小煤窑限制过严，要求过高，决定暂行停止执行上述办法，鼓励县、农业生产合作社和手工业合作社根据自产自销的原则，就地开采小煤窑，以解决当地民用和工业用煤。

4月13日　黄河三门峡水利枢纽工程开始施工。这是根据第一届全国人大第二次会议审议通过的《关于根治黄河水害和开发黄河水利的综合规划的报告》兴建的一项重大工程。

4月14日　中共中央批转国家计委党组《关于研究和编制第二个五年计划的报告和建议》。国家计委建议，在初步总结第一个五年计划的基础上着手研究与第二个五年计划有关的重大问题和比例关系，主要有国民收入中积累与消费的比例关系，工业和农业的比例关系，工业、农业内部的比例关系，计划统计的体制和方法问题，以及财政金融、内外贸易、人民购买力、利润、税收、物价、成本等问题。中央要求各省、市、自治区及有关部委，迅速着手总结第一个五年计划和研究第二个五年计划。

4月20日　国家计委党组将执行《中央关于1957年开展增产节约运动的指示》的情况向中央报告。建议：①在大中小型结合的情况下，多考虑些中小型规模的厂矿。②尽量利用国内设计和设备。③改变某些脱离实际，过分追求新技术和高度机械化的思想，充分利用中国劳动力资源丰富的有利条件。④

在安排建设项目时，首先要充分考虑到利用地方的潜力和原有企业的潜力，然后再安排新建项目。

4月29日　陈云就市场物价问题答新华社记者问。他指出，如果我们的财政收支不能平衡，社会购买力和商品供应量之间不能大体平衡，物价就会乱涨，市场就会混乱。求得社会购买力和商品供应量之间的平衡，可以有各种办法，开展增产节约运动和争取农业大丰收的运动，是实现上述两个平衡的主要办法。而有计划地提高某些商品的价格也是一种有效的办法。

5月1日　李富春、薄一波在给中共中央的报告中，提出了对解决目前经济建设和文化建设方面存在的一些问题的意见。建议：①严格控制建设用地。②适当降低建设标准。③城市的住宅建设原则上不再兴建，由现有的住宅中适当调剂。④今年各单位计划建设的修理厂等，应一律停建。⑤现有的中等技术学校和技工学校一律停止扩建。⑥抽调一部分副部长、司局长，到大的厂矿、商店任厂长（经理）或党委书记。⑦城市公共和服务性的建筑要降低建筑标准。

5月24日　国务院全体会议第49次会议通过《中华人民共和国水土保持暂行纲要》。《纲要》规定，在水土流失地区，各级人民委员会应将水土保持工作规划列入农业生产和土地利用规划以内，制定水土保持工作的分期实施计划，统一安排各项水土保持措施。《纲要》强调，山区应该根据当地自然条件和群众生产的实际需要合理规划生产，有计划地进行封山育林、育草、保护林木和野生树草等护山护坡植物。

6月3日　薛暮桥在《对现行计划管理制度的意见》中，提出应该对现行的计划管理体制进行大胆的改革。建议：首先，将计划指标分为指令性指标和参考性指标两类。其次，对主要产品，采取分级管理的制度，国务院只掌握少数最重要的产品。次要产品，让企业按照需要决定生产计划。第三，国家计划采取掌握重点，分级管理的原则。第四，五年计划应该有分年度的数字。

同日　国务院发布《关于进一步开展增产节约运动的指示》。认为，开展增产节约运动的主要关键，是积极开展整风运动，重点是基本建设。《指示》要求：①采取一切必要的形式，向干部和群众进行增产节约的思想教育工作。②所有基本建设单位，都应该将多余的或者现在不用的土地立即退还给农民耕种；凡属非生产性的建筑，立即降低造价。③一切单位都应检查现行的各种制度、定额和标准。④国务院各部门和各级人民委员会，应该指定主要负责人，督促、指导和管理所属各单位的增产节约工作，要制定今年的增产节约实施方案。

6月11日　辽宁阜新煤矿一座年产150万吨煤的大型矿井——平安竖井投入生产。这是我国第一个五年计划新建矿井中，已投产的最大的一座。

6月14日　我国第一座现代化电刷制造厂——哈尔滨电刷厂基本建成，开始试制产品。这是1954年6月开工兴建的重点工程之一。

7月17日　我国第一座现代化锅炉厂——哈尔滨锅炉厂正式开工生产。该厂1954年10月正式开工，1956年8月开始试产，年产约3万吨重量的电站设备。

7月25日～8月22日　第五次全国计划会议研究了1958年国民经济发展方针和控制数字。会议提出编制1958年度计划控制数字的方针是：在肯定以发展重工业为中心的基础上，贯彻执行发展工业和发展农业同时并举的方针，提高农村水利投资比重，增加能够促进农业生产的工业的投资；积极地发展原材料工业的生产；继续贯彻执行大中小型企业相结合和充分利用小工业、手工业的政策。

8月6日　国务院发布《关于各级人民委员会设立物价委员会的通知》。指出，各省、自治区、直辖市和省辖市、县及相当于县的镇，需要设立在党委和人民委员会领导下的物价委员会，由省长或副省长、市长或副市长、县长或副县长直接领导，吸收有关方面的人员参加，设立办事机构，处理具体工作。《通知》还就中央同省、自治区、直辖市物价工作的分工和对物价的审批工作，作了具体规定。

8月16日　国务院批准商业部《关于棉布计划供应第四季度中民用布供应问题的报告》。决定1957年国家供应给全国人民每人的平均棉布定量，一般为16尺，如果棉花丰收，可增加到18尺。

8月18日　国务院发布《关于由国家计划收购（统购）和统一收购的农产品和其他物资不准进入自由市场的规定》。规定指出，粮食、棉花、油料全部由国家计划收购，烤烟、黄洋麻等22种重要的土产品，38种重要的中药材和供应出口的苹果、柑桔等，都由国家委托国营商业部门、供销合作社统一收购。这两类物资都不允许在自由市场买卖。

8月21日　国家经委在《关于改进计划工作制度的初步意见》中，提出了以下原则：①实行“大计划、小自由”的计划工作制度。对国民经济有重大意

义的工农业主要产品产量、基本建设总投资额、重大建设单位、职工总数、平均工资以及各项主要事业和发展，由国家统一平衡和控制。②国民经济计划，在国家统一领导下，分为国务院管理的计划指标，部和省、自治区、直辖市人民委员会管理的指标，以及基层单位自行管理的计划指标。国务院管理的指标，分为三类：即指令性指标、参考性指标和计划性指标。③简化计划程序和不必要的表格，加强各级计划机关的综合平衡和调查研究工作。

9月4日　国务院常务会议讨论了冶金部和中国人民银行《关于目前黄金生产情况及今后发展黄金生产的意见的报告》，决定要大力恢复和发展黄金生产，把黄金生产作为国家的主要生产指标之一。要发动群众，组织群众从事挖金、淘金。黄金生产一律免税。对群众采金，国家给予必要的补贴和贷款。

9月5日　周恩来在国务院劳动工资座谈会上作报告指出，在劳动工资方面要考虑的，一是国情，二是从6亿人民出发统筹安排。当前存在的突出问题是：①许多劳动工资制度，不是从6亿人民出发，而是从2,400万人（注：指全民所有制职工人数）出发。②许多规定刺激了人口增长，特别是城市人口的增加。③注意了城市的建设，而对农村建设注意不够。④照搬苏联经验，而结合中国实际情况不够。

9月上旬　中共中央召开粮食工作会议，着重研究1957～1958年度粮食征购问题。陈云在会上讲了三个问题：①我们的方针是抓住机会，保证正常的粮食收购（即维持在850亿斤多一点的水平）和实行少销，以便以丰补歉。②丰收了，合作社和农民也应多留一点。必须照顾农民、国家两方面的利益。③要保证不多销，必须按季、按月下达销售指标。

9月24日　中共中央、国务院发出《关于今冬明春大规模地开展兴修农田水利和积肥运动的决定》。指出，兴修农田水利，要因地制宜，贯彻小型为主、中型为辅、巩固与发展并重、兴建与管理并重、数量与质量并重和投资少、收效快的原则。是年冬至次年春，全国农村兴起了农田水利建设高潮。至1958年上半年，已扩大灌溉面积4.5亿亩，加上原有的灌溉面积共达9.7亿亩，占耕地总面积的57%。

9月25日　武汉长江大桥工程提前两年正式交付使用。大桥全长1,155米，投资1.37亿元。

10月1日　国务院发布《国务院关于编制1958年度国民经济计划草案的指示》。提出：①促进农业增产，是编制1958年度国民经济计划的主要任务之一。②工业生产必须有进一步的增长。③交通运输事业应有相应的发展。④基本建设投资总额，初步定为116亿元。⑤职工工资总额将比1957年预计增长4%，农民的购买力增长6.4%。⑥文教卫生和科学研究事业，应该在巩固和提高质量的基础上稳步地发展。⑦继续开展增产节约运动，贯彻执行勤俭建国的方针，是编制好1958年度国民经济计划的关键。《指示》要求各部和各省、市、自治区立即抓紧时间编好1958年度计划草案。

10月4日　我国已建立起一个完善的邮电通信网，使北京和全国每个地区都脉脉相通。

10月5日　新藏公路建成。公路从新疆南部叶城起，越过昆仑山和冈底斯山，到西藏高原阿里地区的噶大克止，全长1,179公里，最高点海拔5,500米。这条公路是从1956年3月开始施工的。

10月8日　我国第一个天然石油基地——玉门油矿基本建成。它已经成为一座拥有地质勘探、钻井、采油、炼油、机械修配、油田建设和石油科学研究等部门的大型石油联合企业。

10月11日　《国务院关于粮食统购统销的补充规定》发布。规定：①国家在计算和核定农业社和单干户粮食征购或供应数量时，1955年"三定"时国家核定的粮食定购数量不得减少，定销数量不得增加。②国家对余粮和自足的农业社和单干户，必须增购一部分粮食，对缺粮的农业社和单干户，必须减销一部分粮食。国家增购的数量，一般应为增产部分的40%。③国家在核定农业社的粮食征购或供应数量时，不能因分给社员自留地而减少。④对单干户的粮食统购统销、农业税征收和国家负担，必须严格按照国家的规定办事。⑤关闭粮食市场，由国家粮食机构在可能范围内，帮助农业社和农民进行粮食品种的调剂。⑥国家在核定农村和市镇的全年粮食供应数量以后，必须按季分月逐级下达粮食销售指标，坚决执行。⑦农业社由于缴纳农业税而发生缺粮情况，对缺粮部分可以全部或部分改征代金或经济作物。⑧城市居民口粮标准偏高的地方，应把标准合理地降低下来。

10月15日　武汉长江大桥举行落成典礼。1955年9月大桥正桥工程正式开工，1957年9月25日全部建成。这是我国第一座跨越长江的大桥。正桥为铁路公路两用，长1,155.5米，连同两端公路引桥总长1,670.4米。

10月22日　国务院发出《关于统一管理农村副业生产的通知》。要求：①农村中的副业生产应该都由农业合作社采取大公经营、小公经营和个体经

营的方式，加以统一安排。②农业合作社可根据集体经营的各种副业生产规模的大小，分别成立副业生产队或副业生产组，负责经营。家庭副业收益全部归个人所有。③农村中尚未组织起来的个体手工业者和兼营手工业的农民，可根据自愿原则，参加农业合作社的副业生产队(组)。④农业合作社安排副业生产(包括手工业)时，必须充分考虑到原料的来源和产品销售的可能。⑤农村中从事服务性行业的个人，其本人和家属是否参加农业合作社完全自愿。⑥农村中的人力和畜力运输力量，农业合作社也应做统一安排。

同日 《中华人民共和国治安管理处罚条例》由第一届全国人大常委会第81次会议通过，并发布主席令予以公布。

10月25日 吉林化学工业公司第一期工程——肥料厂、电石厂、染料厂正式建成，投入生产。肥料厂于1954年5月开工，年产5万吨合成氨。染料厂和电石厂于1955年动工，年产分别为1,846吨染料和6.2万吨电石。

11月6日 全国人大常委会第83次会议通过《1958年国家经济建设公债条例》，决定从1958年1月1日开始，发行6.3亿元公债。

11月14日 全国人大常委会批准国务院通过的关于改进工业管理、商业管理和财政管理的三个规定，确定自1958年起施行。《国务院关于改进工业管理体制的规定》中规定：①把由中央直接管理的一部分企业，下放给省、自治区、直辖市领导，作为地方企业。凡下放给地方管理的企业，全部利润的20%归地方所得。②适当扩大企业主管人员对企业内部的管理权限。在计划管理方面减少指令性的指标，扩大企业主管人员对计划管理的职责。国家和企业实行利润分成，改进企业的财务管理制度等。

11月16日 全国人大常委会原则批准《国务院关于工人、职员退休处理的暂行规定(草案)》、《国务院关于企业、事业单位和国家机关中关于普通工和勤杂工的工资待遇的暂行规定(草案)》、《国务院关于国营、公私合营、合作社营、个体经营的企业和事业单位的学徒的学习期限和生活补贴的暂行规定(草案)》和《国务院关于工人、职员回家探亲的假期和工资待遇的暂行规定(草案)》。这些规定的主要内容是：新录用的普通工的工资标准应该相当于当地一般中等农业生产合作社中劳动力较强的农民收入加上城乡生活费用的差额，新录用的勤杂工的工资标准最高不超过国家机关工作人员工资标准表第30级的标准；学徒学习期限为3年，学习期间的生活补贴为伙食费加少数零用钱；适当放宽退休条件，调整退休后的待遇，并规定凡同父母、配偶不住在一起的职工每年给假一次，所需往返车船费超过本人月工资的1/2时，由行政方面补助超过部分的1/2。

11月28日～12月12日 第六次全国计划会议编制了1958年国民经济计划。主要指标安排是：基本建设总投资130.59亿元，比原提出的控制数字增加13.46亿元。工业总产值725.6亿元(包括手工业)，比控制数字增加24亿元。农业总产值642.5亿元，比控制数字增加11.6亿元。

12月1日 我国第一座半自动化的缫丝厂——绵阳缫丝厂正式投入生产。该厂是我国第一个五年计划限额以上的建设项目之一，1956年7月动工兴建。投产后，可年产白厂丝2,631公担。

12月7日 全国人大常委会第87次会议批准《国务院关于调整获利较大的经济作物的农业税附加比例的规定》。国务院规定：对种植经济作物和园艺作物比较集中而获利又超过种植粮食作物较多的地区，这些作物的农业税附加比例可以酌情提高，但最高不得超过正税税额的30%；对于零星种植和在山地种植以及刚开始推广的经济作物，或者种植虽较集中但获利超过粮食作物不多的经济作物，农业税附加的比例不要提高，或少提高一点。

12月9～24日 全国农业工作会议总结了第一个五年计划期间的农业生产，规划了第二个五年计划期间和1958年的农业生产。农业部长廖鲁言在讲话中要求从省到专区、县、区、乡和农业社，逐级都要定出分期、分批、分步骤地实现全国农业发展纲要(修正草案)的具体规划。他指出：农业增产潜力极大，问题是向自然斗争必须弄清情况，摸清规律，利用自然，改造自然，对不同地区用不同办法，不能千篇一律。号召"苦战10年，实现40条"，要求各地推进1958年的农业生产高潮。

12月13日 国务院全体会议第65次会议通过《国务院关于正确对待个体农户的指示》，21日发布。《指示》决定：①对个体农户，乡镇人民委员会可委托他们所在地或附近的农业合作社进行教育和加强领导。②受委托的农业合作社，有责任对个体农户的生产活动、播种、计划、纳税和农产品交售进行必要的监督。③有责任对个体农户宰杀牲畜、砍伐树木依法进行全面的管理。④可以按照有关规定，向个体农户摊派义务工和款项。⑤个体农户分摊的一切负担，应比照合作社农户的负担办理。⑥对于在生产上

有困难的个体农户，可根据自愿互利的原则组织劳动互助。⑦农业合作社应争取个体农户加入农业合作社。不愿加入的，听其自便。⑧对尚未允许参加合作社的地、富和反革命分子，应依照有关法令进行监督和改造。

12月16～26日　中华全国手工业合作社第一次社员代表大会讨论了进一步巩固和提高手工业合作社，继续完成对手工业的社会主义改造的任务，通过了手工业合作社的示范章程，成立中华全国手工业合作社。朱德在会上作了《发展手工业生产，满足人民需要》的讲话，指出：手工业在我国国民经济中占有一个重要的地位。在今后很长时期中，手工业都将是国营大工业不可缺少的助手。各级国家机关必须注意使手工业集体所有制长期地固定下来。

外　交

1月7～17日　周恩来总理率领我国政府代表团访问苏联、匈牙利和波兰。1月7日和8日在莫斯科，中国政府代表团和民主德国代表团举行了会谈，就国际局势和进一步发展两国的友好关系问题，以及当前国际形式的一些重要问题交换了意见，并发表了新闻公报。1月10日，匈牙利、中国、苏联三国党和政府代表团在莫斯科举行会谈，就扩大和巩固各国共产党、工人党之间的接触，进一步发展政治、经济、文化和全面合作问题交换了意见，并发表了会谈公报。1月11日到16日，周恩来在波兰进行了友好访问。两国政府代表团举行了会谈，并发表了联合声明。声明认为：社会主义国家之间的相互关系应建立在无产阶级国际主义的原则上，建立在思想和目标的一致性上，建立在尊重主权、互不干涉内政、平等互利的原则上。1月16日，中国政府代表团到达布达佩斯，同匈牙利政府领导人进行了会谈，就匈牙利局势、双方关心的政治和经济问题以及一系列的国际问题交换了意见，并发表了联合声明。

1月19～23日　周恩来总理、贺龙副总理访问阿富汗。访问期间，与阿富汗领导人举行了会谈，并发表了联合公报，一致同意加强两国现有的文化联系，支持万隆会议的原则，支持亚非人民为维护他们的自由和独立、促进世界和平而进行合作的事业。

1月25～30日　周恩来总理访问尼泊尔，与尼泊尔王国政府阿查里雅首相进行了会谈，并发表了联合公报，重申他们对万隆原则的支持。

1月31日～2月5日　周恩来总理应邀访问锡兰。两国总理就国际局势和两国利益有关的问题进行了会谈，发表了声明。

4月7日　以波兰部长会议主席西伦凯维兹为首的波兰政府代表团来我国进行友好访问。11日两国政府发表了联合声明。

4月15日～5月6日和5月24～26日　苏联最高苏维埃主席团主席伏罗希洛夫应毛泽东主席的邀请，对我国进行友好访问。党和国家领导人毛泽东、朱德、刘少奇、周恩来等同他进行了会谈。5月26日，发表了《关于苏联最高苏维埃主席团主席伏罗希洛夫访问中华人民共和国的公报》。

同日　台北5,000名群众捣毁了美国大使馆。台北一名低级官员刘自然，被美驻台军事援助顾问团上士开抢打死。惨案发生后，美军方竟宣判杀人凶手“无罪”。从而引发了此次台北群众的抗议行动。25日、28日《人民日报》为此发表《台湾人民不可屈》、《台湾的一切爱国力量团结起来》的社论。27日、28日，各民主党派和各人民团体负责人分别发表谈话，声援台湾人民的爱国反美斗争。

9月14日　以保加利亚部长会议主席于哥夫为首的保加利亚政府代表团来我国进行友好访问。10月11日签署了两国政府联合声明。两国政府还签订了1958～1960年期间交换货物和付款的协定。

9月27日～10月5日　以卡达尔·亚诺什总理为首的匈牙利政府代表团应我国政府的邀请，在我国进行友好访问。两国政府领导人进行了会谈，对国际形势和有关中匈两国关系的问题交换了意见，并签署了联合声明。

11月2～21日　毛泽东率领中国代表团访问苏联，参加十月革命40周年庆祝大会。访问期间，12个社会主义国家共产党和工人党的代表在莫斯科举行会议。随后，举行了64个共产党和工人党代表会议。两个会议分别通过了《社会主义国家共产党和工人党宣言》和《和平宣言》。会议期间，中苏两党代表团在一系列问题上发生了原则性争论，最主要的是关于从资本主义向社会主义过渡的问题。中共代表团认为：①在指出和平过渡的可能性的同时，也指出非和平过渡的道路，并强调统治阶级是不会自愿让出政权的；②在取得议会中的稳定的多数的同时，强调开展议会外的广泛的群众斗争，摧毁反动势力的反抗，为实现社会主义革命准备条件。但《宣言》并没有充分表明我党的这些观点。为此，中共代表团向苏共中央提交了一份《关于和平过渡问题的意见提

纲》，全面系统地阐明了自己的观点，备案存查。此外，中共代表团和其他代表团还对苏共二十大提出的关于帝国主义、关于战争与和平等问题上的观点表示了不同的看法。

科技文教卫生

1月24日　中国科学院颁发了1956年度科学奖金（自然科学部分）。这是我国的第一次科学奖金。得奖的研究成果共有34项，其中一等奖3项，二等奖5项，三等奖26项，由中国科学院授予中国科学院科学奖章、奖状和奖金。奖金一等1万元，二等5,000元，三等2,000元。作者包括中国科学院的研究人员、高等学校教师和业务部门的工程技术人员。其中一部分研究成果已达到或接近了世界先进水平。获得一等奖的有：力学家钱学森的《工程控制论》、数学家华罗庚的《典型域上的多元复变数函数论》和数学家吴文俊的《示性类及示嵌类的研究》；获二等奖的有：苏步青、钱伟长、葛庭燧、钟补求、吴仲华等。这次获奖所涉及的学科有：数学、力学、物理学、化学、动物学、植物学、农学、医学、地质学、地球物理学、动力学、冶金学、石油化学和土木建筑学等。

2月8日　国际科学界商定，从1957年7月1日到1958年12月底为国际地球物理年。我国决定参加国际物理年7个学科的观测。即在我国不同地区进行地磁要素的观测、地震的观测、太阳黑子和其他太阳活动现象的观测、宇宙线的观测、高空电离层观测、经纬度测定、气象观测等。

4月8～12日　中国道教协会在北京正式成立。会议通过的中国道教协会章程规定该协会活动的宗旨是：联系和团结全国道教徒，继承和发扬全国道教优良传统；在人民政府领导下，爱护祖国，积极支持国家的社会主义建设，参加保卫世界和平运动，协助政府贯彻宗教信仰自由政策。

5月10日　国务院第48次全体会议批准科学规划委员会的任务和负责人选。国务院科学规划委员会的任务主要有：①负责监督远景规划，特别是重点研究任务的实施；②负责编制科学研究的长期计划和年度计划；③解决各个系统在科研工作中的重大协调问题；④管理全国重点科研工作的基金；⑤统筹安排高级专家的培养、分配和使用的计划。科学规划委员会主任聂荣臻，副主任郭沫若、林枫、李四光、黄敬，秘书长范长江。

8月1日　全国人大常委会第78次会议批准国务院提出的《华侨投资兴办学校办法》和《华侨投资于国营华侨投资公司的优待办法》。规定，华侨投资办的学校，校名由创办人自定，校长由创办人或校董会提名。当地政府应主动协助解决建校中的具体困难。华侨投资于国营华侨投资公司，股金到社会主义建成后仍为投资人所有，年息为8厘，所得的股息（不超过50%）经外汇主管部门批准，可以汇往国外。

9月16日　中国美术家协会主席、北京中国画院名誉院长、中央美术学院名誉教授，1955年国际和平奖金获得者，人民艺术家齐白石在北京逝世，终年97岁。齐白石是现代书画家，篆刻家，原名纯芝，号白石，湖南湘潭人。早年曾为木工，后学习绘画、诗文、篆刻、书法，以卖画、刻印为生。57岁定居北京后，专业卖画、刻印。60岁后，画风遽变，重视创造，形成独特的艺术风格。建国后，他的书画、篆刻活动益见勤奋。

9月29日　我国第一座天文馆——北京天文馆开幕。馆内的一架天象仪，能预算千万年后的天象，也能重演过去的天象。

时 事 焦 点

大背景介绍

在以农业、手工业和资本主义工商业为主要内容的社会主义改造基本完成后，从1957年开始，我国进入了社会主义社会的全面建设时期。

新时期所面临的国际国内形势是动荡和复杂的。国际上主要是苏共中央全盘否定斯大林所引起的共产主义运动内部的混乱。国内则面临着生产资料私有制社会主义改造基本完成后，如何以发展社会生产力为中心，实现经济政治体制转轨换型的问题。在八大正确路线指引下，党在1957年对社会主义建设规律的认识前进了一步。1957年2月，毛泽东同志提出了关于正确处理人民内部矛盾的理论。在思想、文艺领域里"双百"方针得到进一步贯彻执行。4月开始开展了全党整风运动。但是，中国共产党在1957年的工作上也有失误，主要是反右派斗争的严重扩大化。重新把阶级斗争提到首位。造成了很长时间内未能很好地完成工作重点转移的严重后果。领导人的骄傲自满和急于求成的"左"的思想逐步萌发，直接导致了后来"大跃进"年代党在指导方针上的严重失误。

1957年的经济工作，由于认真地执行了八大的正确方针，是建国以来效果最好的年份之一。在对社会主义建设道路进行新的探索的同时，第一个五年计划超额完成。

主要热点如下：

- **●关于正确处理人民内部矛盾理论的提出**
- **●继续贯彻"双百"方针**
- **●中共开展整风运动**
- **●反右派运动及反右斗争严重扩大化**
- **●中国共产党八届三中全会的召开**
- **●"大跃进"运动的开始酝酿和"一五"计划超额完成**

一、关于正确处理人民内部矛盾理论的提出

背景介绍

社会主义国家在完成生产资料私有制的社会主义改造后，还有没有矛盾？它们是什么性质的矛盾？应当怎样正确认识和处理这些矛盾？这是国际共产主义运动中的新课题。1957年2月27日，毛泽东在最高国务会议第十一次（扩大）会议上，作了《关于正确处理人民内部矛盾的问题》的著名讲话，全面地系统地阐述了社会主义社会的基本矛盾，标志着党关于正确处理人民内部矛盾理论的形成。这一理论的形成，对我国社会主义现代化建设事业具有深远的影响。

材料：

- 毛泽东主席召集最高国务会议
- 怎样对待人民内部的矛盾
- 彭真针对讨论中所提出的问题和各种顾虑作报告
- 刘少奇谈正确处理人民内部矛盾
- 周总理和苏联贵宾在筧桥机场畅谈人民内部矛盾

材料一　毛泽东主席召集最高国务会议

毛泽东主席在2月27日到3月1日召集了扩大的最高国务会议。

毛主席在2月27日下午的会上就"正确地处理人民内部矛盾的问题"讲了话。

2月28日整天和3月1日上午，出席最高国务会议扩大会议的全体人员对毛主席的讲话分组进行了讨论。3月1日下午，进行了大会讨论。在大会上发言的有李济深、章伯钧、黄炎培、马叙伦、陈嘉庚、

陈叔通、郭沫若、程潜、马寅初、许德珩、达浦生、刘文辉、车向忱、盛丕华、孙蔚如、黄琪翔。

出席这次会议的各方面人士共有一千八百多人。

（原载1957年第七期《新华半月刊》）

材料二　怎样对待人民内部的矛盾

从2月27日到3月1日，有一千八百多人出席的最高国务会议听了毛泽东主席关于正确地处理人民内部矛盾的报告，并且进行了热烈的讨论。随后，在3月5日到20日举行的中国人民政治协商会议全国委员会的会议，和在3月6日到3月13日举行的、由中国共产党中央宣传部召集而有党内外思想工作者八百多人参加的全国宣传工作会议，都着重讨论了这个报告。3月12日，毛泽东同志在全国宣传工作会议上讲了话，讲话的内容除了关于思想战线的其他方面的问题以外，也同正确地认识和处理人民内部矛盾的问题有关。随后，在各民主党派的中央机构相继召集的会议上，在中国共产党的许多地方组织所召集的会议上，也都讨论到这一个题目。因此，怎样正确地对待人民内部的矛盾，已经成为全国各界人士当前普遍关心的问题之一。关于这个问题的广泛讨论，无疑将促进我国目前人民内部的某些矛盾得到比较顺利的解决，使我国人民的伟大团结更加巩固，从而使我国的社会主义事业更快地向前发展。

我们应该怎样来认识和对待人民内部的矛盾呢？

我们认为，矛盾是一切事物发展和进步的动力。从马克思主义的观点看来，事物内部存在着矛盾，这是一种普遍的、永恒的现象，相反，如果说，事物内部没有矛盾，倒是绝大的奇谈。

在阶级社会中，互相敌对的阶级之间经常地存在着矛盾和斗争。当某一种生产关系严重地妨碍着生产力的发展的时候，代表旧生产关系的反动阶级和要求新生产关系的革命阶级之间的矛盾和斗争就要变得特别尖锐，直到反动阶级推翻了，新的生产关系建立起来了，这种矛盾和斗争才会基本上结束，而在新的社会制度之下，新的矛盾和斗争又会发生。在人类社会的发展中，由于社会制度的不同，社会内部矛盾的情况和矛盾的性质虽然有所不同，但是矛盾的存在这一点却是永远不变的。

我国人民经过英勇的斗争，在1949年，推翻了帝国主义、封建主义和官僚资本主义的反动统治，建立了强有力的人民民主专政。接着，经过一系列的巨大的努力，在1956年基本上完成了对农业、手工业和资本主义工商业的社会主义改造。因此，就全国范围来说，敌我之间的大规模的阶级斗争的历史已经基本上结束，也就是说，曾经长期是国内主要矛盾的敌我之间的矛盾，已经基本上解决。我国生产力在新的社会主义的生产关系下面将得到迅速的发展。在我国人民内部，例如在工人阶级内部，农民阶级内部，在工人和农民之间，在各民族人民之间，都形成了伟大的团结，人民群众根据自己切身的经验，认识到共产党和人民政府是为人民的利益而努力工作的，认识到在人民群众和自己的领导者之间存在着根本上的一致。这种一致是阶级社会中所梦想不到的。

但是，这并不是说，在社会主义社会中，人民内部就不再有矛盾了。相反，在社会主义社会的发展过程中，在生产力和生产关系之间，在上层建筑和经济基础之间，在经济制度和政治制度的各个环节上，仍然会产生不完全相适应的情况，也就是说，仍然会产生矛盾。在人民内部，在先进分子和落后分子之间，在抱着正确意见正确态度的人们和抱着错误意见错误态度的人们之间，在这一部分群众和那一部分群众之间，在人民群众和他们的领导者之间，也都存在着这样那样的矛盾。

我们打算在这里着重地谈一下人民群众和他们的领导者之间的矛盾问题。这是因为，我们党和国家建设社会主义的各项方针、政策和具体措施必须通过各级领导者到人民群众中去贯彻执行，人民群众在生产中和生活中的很多方面是受着这些领导者管理的，而且他们的很多要求和需要也要通过这些领导者才能得到满足。因此，我们社会中的许多矛盾，往往通过人民群众和领导者之间的矛盾而集中地表现出来。

人民群众和领导者之间为什么会发生矛盾？这是由于他们在国家生活中所处的不同的地位决定的。人民群众直接参加生产劳动，主要是体力劳动，而一般地难于直接行使管理权力。他们所处的这种地位，使他们比较容易从当时当地的局部情况去观察问题，比较容易重视目前利益和局部利益，而比较难于了解整个社会主义建设中的全部情况和全部困难。而在另一方面，领导者是直接行使管理权力而一般地难于参加体力劳动的。他们比较能够看到长远利益和整体利益，而比较容易疏忽人民群众的具体

情况和切身要求。

但是，人民群众和领导者之间的矛盾，跟人民内部的其他矛盾一样，是在根本利益相一致的基础上发生的非对抗性的矛盾，完全不像敌我之间的矛盾那样，是在根本利益相冲突的基础上发生的对抗性的矛盾。处理人民内部的矛盾的方法，必须从原则上跟处理敌我矛盾的方法区分开来。为了正确地处理这类矛盾，必须是从团结的愿望出发，经过批评或者斗争，在新的基础上达到新的团结。在这里，从团结的愿望出发是有决定意义的，因为如果没有这个愿望，批评和斗争就难于达到新的团结。关于这个问题，我们将在另外的机会再作比较详细的讨论。

目前我国人民群众和领导者之间的矛盾，主要是由于领导者在工作中的官僚主义作风。某些领导工作人员自己既不了解下情，又不听取群众意见；许多该办而又能办的事拖着不办，该解决能解决的问题放着不解决；甚至粗暴地压制群众的意见和要求，粗暴地损害群众的权利和利益。这种严重地官僚化的领导工作人员虽然在我们党和人民政府中只占少数，但是只要他们的官僚主义作风没有被发现、被纠正，他们就必然引起广大群众的正当的不满。因此，为了解决人民群众和领导者之间的矛盾，必须首先严肃地认真地克服领导工作人员中的这种官僚主义现象。

为了有效地克服官僚主义，必须依靠群众，扩大人民民主生活，以便加强群众对领导者的监督。由于社会主义改造的胜利，全国绝大多数群众已经组织起来，他们要求参与管理国家工作和集体事业的积极性也增长了。这是实现国家进一步民主化和扩大人民民主生活的有利条件。在这种情况下，不论是农业合作社、手工业合作社、国营企业、公私合营企业、机关和学校，都必须积极扩大民主生活，健全各种民主制度，发扬高度民主的作风。比如合作社中的社员大会和社员代表大会，企业中职工代表大会，机关工作人员和学校教职员学生的定期会议，都应该经常化起来，充分发挥这些会议的作用。在所有这些会议中，都要造成一种让群众真正自由发表意见的空气和愿意发表意见的兴趣，广开言路，真正实现“知无不言，言无不尽，言者无罪，闻者足戒”的要求。领导者对群众的意见不仅要倾听，更要认真处理。不管群众的意见是否正确，能否办到，领导者都必须加以研究，作出答复。凡是正确可行的，应该接受执行；凡是不可行的或者暂时不可行的，也应该公开解释。对群众的意见既不允许置之不理，或者敷衍搪塞，也不能胡乱许愿，哗众取宠。在这里，尤其重要的是群众提出批评的问题如果确是由于领导者的错误，那么，领导者应该坚决地勇敢地向群众承认自己的错误，而不应该向上下左右去推诿。经验证明，向群众实事求是地承认错误，并不会丧失自己的威信；相反，回避自己责任的人，用欺骗和高压办法保护自己“威信”的人，即令成功于一时，最后依然不可避免地要在群众面前破产。在任何一个单位中，只要群众有正常的民主生活，而领导者又能积极接近群众，跟群众同甘共苦，那么，那怕客观的条件再困难些，群众和领导者之间的矛盾也能够顺利地解决。

为了完满地解决人民群众和领导者之间的矛盾，还需要不断地加强在群众中的思想政治工作，不断地提高人民群众的政治觉悟。对于社会主义社会中的公民来说，没有正确的思想政治观点，就不会正确地理解生活和劳动的意义，就不会正确地理解个人同集体、同国家的关系，就不会正确地理解局部利益和整体利益、目前利益和长远利益之间的关系。对于群众的思想政治教育工作，近年来在很多地方显然是削弱了。我们有不少的领导者，沾染了一种“一朝权在手，便把令来行”的旧习气，用单纯依靠行政命令的办法来代替对群众的思想政治工作。这种命令主义倾向正是官僚主义作风的一种表现。他们往往只是要群众这样干或那样干，并不告诉群众为什么要这样干或那样干。他们往往只把上级布置下来的任务简单地交群众去完成，而不教育群众去了解完成这些任务对国家和对群众自己有什么意义。他们长了嘴巴，却不到群众中去作宣传。有些时候，作起宣传来，也是片面地夸大事情的有利方面，而隐瞒事情的困难方面，使群众最后觉得是受了骗；或者夸大事情的困难方面，而不指出事情的光明方面，使群众陷于悲观。无论在工人中间、农民中间和知识分子中间，许多思想上的混乱都是由于领导忽视了思想政治工作，而这种思想上的混乱必然使人民群众和领导者之间的矛盾复杂化起来。

我们前面已经说过，群众在国家生活中所处的地位，本来难于了解整个社会主义建设中的情况和困难。因此，当领导上放松了对群众的思想政治教育的时候，群众中产生一些不良的思想倾向原是极自然的，这个责任不在群众，而在领导。领导者之所以被称为“领导者”，当然不只是因为他们可以在行动上指挥群众，更重要的还是因为他们有责任给群众透彻地指明前进的方向和道路，使群众了解为什么要向这个方向前进，为什么要沿这条道路前进。要加

强对群众的思想政治教育，就要求各单位的领导人经常向群众作报告，跟群众谈话，要正确地讲解世界大事和国家大事，尤其要正确地讲解群众关心的一切切身问题。

为了加强对群众思想政治教育工作的领导，各级党委，特别是党委第一书记，必须把这一工作抓起来，经常了解群众中的思想情况，解决群众中的思想问题。要推动党和国家机关各个部门的领导人都这样作，而不要把这一工作仅仅委托给党委的宣传部门和政府的教育部门。

事实证明，领导者愈是注意克服官僚主义，愈是注意对群众的思想政治教育，人民内部的矛盾就愈小愈容易解决；相反，领导者的官僚主义愈严重，或者群众中的思想政治教育愈薄弱，内部矛盾就愈大、愈尖锐。只要我们既努力克服官僚主义，又努力加强对群众的思想政治教育，人民群众和领导者之间的矛盾就会及时地解决，而人民的团结（首先是人民群众和领导者之间的团结）就会不断地巩固。

我们的党同广大人民群众有血肉一般的联系。这种联系是党在长期同群众在一起进行艰苦斗争的过程中建立和巩固起来的。同时，我们党已经积累了不少正确处理人民内部矛盾的宝贵经验。在过去，党已经领导群众推翻了一切压迫者，胜利地解决了各种敌我矛盾。在今后，只要我们党能够继续戒骄戒躁，密切联系群众，坚决地同官僚主义和其他错误的思想作风作斗争，我们也一定能够领导群众共同克服建设社会主义道路上的一切困难和障碍，并且采取正确的方法，顺利地解决各种人民内部矛盾。

（原载1957年第九期《新华半月刊》）

材料三　彭真针对讨论中所提出的问题和各种顾虑作报告

中共北京市委第一书记彭真在4月20日召开的、有两千八百多人参加的宣传工作会议扩大会上，就全市讨论毛主席在最高国务会议上的讲话所提出的问题作了报告。市委宣传部部长杨述在19日作了这次会议的总结。

截至在目前为止，除中央直属机关外，全市已有党内外干部、高等学校教职员和中小学教职员、高等学校学生、各民主党派人士和工商界约三十五万多人学习讨论了毛主席的讲话，引起了十分广泛的反响和热烈的讨论。许多人认识到两种矛盾，即敌我矛盾和人民内部矛盾的解决，必须采取不同方针和方法，要正确处理人民内部矛盾就必须克服工作中的缺点，克服主观主义、宗派主义和官僚主义，必须加强思想政治教育。有不少干部检查了过去与中央方针抵触的思想情绪、生硬的工作作风和片面的思想方法。许多老教授、文学家、艺术家们表示要积极参加争鸣，发挥自己的力量。但是，在讨论中也提出了许多问题，暴露出不少模糊认识和错误思想。主要的错误思想是害怕“百花齐放、百家争鸣”会放出许多毒草，造成群众思想混乱，使工作不好作，对群众不好领导等等。

针对着这些问题和顾虑，彭真在大会上着重地讲了关于如何正确处理人民内部矛盾的问题。

关键在于分清两种矛盾的性质

为什么现在要提出正确处理人民内部矛盾的问题？彭真说，这是因为中国的历史进入了一个新的时期。我国国内阶级矛盾已经基本解决，反革命残余已经基本肃清，人民内部矛盾就显露出来了。但是我们很多同志，在认识上却赶不上客观事物的发展。因此，不少同志在关于人民内部矛盾问题上有许多错误的认识和糊涂想法，不但不善于处理人民内部矛盾，而且有时采取了完全错误的处理方针和办法。

关于怎样对待人民内部的矛盾，彭真说，关键是在于分清两种矛盾的性质，采取根本不同的方针和方法来处理。对待敌我矛盾，要用专政的方法，打倒、压服、强制改造、消灭敌人；而人民内部的矛盾，是人民内部的家务，怎么能像对待敌人那样处理呢？除了对违法犯罪的分子应该依法处理外，对于一切人民内部的矛盾只能用同志式的态度，民主的方法，讨论说服的方法，从团结的愿望出发，经过批评或斗争，在新的基础上达到新的团结。

请愿不是违法，闹事不应害怕

彭真指出，有些群众推派代表向上级领导去请愿，要求解决问题，他们所采取的是一种正当的手段，并不是违法的行为，领导干部不应当害怕，更不应当阻挠、压制。至于有些单位领导上官僚主义很严重，不讲民主，连小小民主都没有，或者在群众中缺乏应有的思想政治工作，群众起来“闹事”，也不应当害怕。应该和群众很好地商议，正确地解决。对于群众提出的要求，凡是应该办和可能办的，必须迅速地解决；对于群众所提的现在还不可能解决的问题和错误的意见，应该实事求是地耐心地向群众解释清

楚。

怕放、怕鸣的人是怯懦的人

彭真说，“百花齐放、百家争鸣”是促使我们认识不断提高、工作不断前进的推动力，既然人民内部的矛盾只能用民主的方法来处理，只能说服，不能压服，我们对于人民内部客观存在的不同思想，就只能采取“百花齐放、百家争鸣”的方针，我们要认识到，事物是在矛盾的斗争中发展的，真理是愈辩愈明的。哪些是香花，哪些是毒草，哪些是真理，哪些是错误，只有在放出来以后，只有在争鸣中，才能有比较，才能明辨是非。只准你鸣、不准我鸣或者只准我鸣、不准你鸣都是不对的。怕放、怕鸣的人是怯懦的人，是没本事的人。我们要欢迎齐放，欢迎争鸣。

彭真说，党与非党的关系现在基本上是好的，但是问题也不少。当前主要的问题是对于“百花齐放、百家争鸣”放得不够，鸣得不够，要放手放，放手鸣；党员与非党人士要亲密地合作，遇事很好地商量，不要“敬鬼神而远之”；要相信群众，虚心听群众的意见，耐心共同讨论。

第一书记要亲自抓思想工作

彭真提到了加强思想政治工作问题。他说，思想工作是一项复杂的、艰苦的工作。他指出各级党委都要作思想工作，党委第一书记要亲自抓思想工作。政府各部门、群众团体都要作思想工作。怎样做思想工作？彭真说：就要运用从群众中来到群众中去的方法，要密切联系群众，及时地把群众中的意见搜集起来，用马克思主义的方法加以研究分析，并且和群众很好地商量，然后再贯彻到群众中去。有些同志不接近群众，不搜集群众意见，或是听到了意见也不研究，就是喜欢乱戴帽子瞎扣名词，这是教条主义的思想方法。

全党要重新学习、改造思想

最后，彭真指出，在新阶段、新形势、新问题面前，全党要重新学习，改造思想，按照毛主席在最高国务会议上的报告的精神，总结工作，检查思想，进行整风，以便正确地处理人民内部的矛盾，尽快地学会领导社会主义建设的工作。

杨述针对会议期间大家提出的有关如何处理人民内部矛盾，进一步贯彻“百花齐放、百家争鸣”的方针，密切党与非党知识分子的关系、中小学教育、以及加强思想政治工作等方面的具体问题，作了总结发言。

党员要主动和非党知识分子接触

杨述在谈到党和知识分子的关系时说，本市党和知识分子的关系基本上是好的，但是目前党和非党知识分子间的关系还不够密切，知识分子的思想改造工作也作得不够。在今后各项工作中，党员和党外同志要建立良好的合作共事关系，共同讨论和解决本单位的重大问题；党员特别是党员领导干部要主动地和非党知识分子进行直接的同志式的接触。

（原载 1957 年第十期《新华半月刊》）

材料四　刘少奇谈正确处理人民内部矛盾

4 月 27 日，刘少奇在上海召开的党员干部会上作了《如何正确处理人民内部矛盾》的讲话，深刻地论述了这个问题。

早在 1951 年，刘少奇在高岗和邓子恢争论国营工厂中在行政领导和工人群众之间有没有矛盾的问题时，就写了题为《国营工厂内部的矛盾和工会工作基本任务》的笔记，他支持邓子恢认为有矛盾的意见，不同意高岗认为没有矛盾的意见。他深刻地指出，矛盾大体上可以分为两类，一类是在根本上敌对的不能和解的矛盾，另一类在根本上非敌对的可以和解的矛盾。工人阶级内部的矛盾，例如国营工厂管理机关和工人群众个别部分之间的矛盾，就是属于后一类矛盾。对工人阶级和人民内部的矛盾应该用同志的和解的团结的办法去解决。这是在马克思主义发展史上最早提出和探讨两类社会矛盾的文献。

在 1957 年 2 月底毛泽东作了《关于正确处理人民内部矛盾的问题》的讲话以后，3 至 4 月间，刘少奇南下经石家庄、郑州、长沙、广东到上海，在各地阐发了他对两类矛盾问题的见解。他说，阶级矛盾在国内基本解决了，领导与被领导的矛盾突出了，阶级的矛盾降为次要的矛盾了，这是新情况。他主张：对于人民内部矛盾，处理方针可以着重它的同一性。如果不是强调同一性，而是使人民内部的矛盾没有必要地紧张起来，没有必要地激化起来，在人民内部造成紧张局势，那就是处理人民内部矛盾的方针错了。他指出，人民内部矛盾本来是非对抗性矛盾，可以用小民主的办法，和风细雨的办法来解决。因此，我们没有必要去强调斗争，故意地、人为地使斗争激化。4 月下旬，刘少奇先后作了题为《如何正确处理人民内部矛盾》的内容大体相同的讲话。

材料五　周总理和苏联贵宾在笕桥机场畅谈人民内部矛盾

记者刘时平报道：周恩来总理今天在杭州笕桥机场上迎接伏罗希洛夫主席。在伏罗希洛夫主席座机抵达之前，周恩来总理曾和先行到达的苏联最高苏维埃主席团副主席拉希多夫、苏联高等教育部长叶留金和苏联驻我国大使尤金交谈了关于人民内部矛盾和反对官僚主义的问题。

话题是从周恩来总理向贵宾们介绍西湖风景开始的。

周总理拿着杭州全图含笑对客人说："今年我已来过杭州两次，所以我可以向你们介绍两句。"

拉希多夫同志接着说："领导同志总是很难抽出时间到各处走走的。"

周总理说："是的，应该多到各处去走走。老是呆在北京是会产生官僚主义的。北京的城墙高，容易把领导同群众隔离开来。"

拉希多夫开玩笑地说："城墙高也有个好处，使官僚主义不会播散开来。"

周总理笑着说："另有一个好处，要是群众反对官僚主义，城墙还可以挡一阵。不过，这还是不保险的。城墙是可以被冲破的。近四十年前，我们北京学生就曾冲进过北京古城，反对过当时的官僚和军阀。"他指着两个向拉希多夫同志和尤金大使献花的小朋友说，"假如我们的官僚主义不改，他们将来就会冲进城墙的。"

拉希多夫同志说："听说中国现在正在大力反对官僚主义。"

周总理说，"是的，昨天我还在这里向二千多个党内外干部作过关于如何正确处理人民内部矛盾和新的整风报告。我们现在整风是反对三个主义，这就是思想上的主观主义，组织上的宗派主义和作风上的官僚主义。在1942年到1944年间，我们就曾整过风，那时主要是反对思想上的主观主义，首先是教条主义和组织上的宗派主义，特别是党内的宗派主义和党八股作风，以求得全党的团结。现在我们掌握了全国政权，并且已经进入社会主义建设时期。我们要加强全国人民的团结，我们要整风，整风是应该经常进行的，不整风，过了几年思想就会生锈，整风是一个很好的办法，它会使我们不断地前进。这个办法要一直传下去。人总是这样，稍有成绩，就会骄傲。共产党人也不例外，特别是在胜利的时候。以为我们有了缺点，人民也会原谅我们的。"

尤金大使说，"是啊，人们总是以为，既有人民的拥护，他们就不会有官僚主义。"

拉希多夫插上说，"悲剧也就在这里。人们住住有了官僚主义，而自己还不能觉察到。现在中国进行这个工作是具有重大意义的。"

这时，周总理指着两个小朋友说，"你们再过十年，如果领导还有官僚主义，你们就要反对。"接着，总理又说，"这是一个人民内部矛盾。在阶级斗争基本结束以后，人民内部矛盾就突出地显示出来。在我们社会中，仍然有生产力和生产关系的矛盾；经济基础和上层建筑的矛盾。而在各种社会关系中，领导和群众的矛盾方面也会突出。"

尤金大使说，"是的，我们也有这种矛盾。"

周总理接着说，"我们承认矛盾，检查缺点，区别处理方法，就可以不断地解决这些矛盾。"

（原载1957年4月26日《人民日报》）

二、继续贯彻"双百"方针

背景介绍

继1956年4月28日毛泽东在中共中央政治局扩大会议上提出"百花齐放、百家争鸣"的方针后，文艺界、学术界空前活跃起来。1957年初，"双百"方针得到继续贯彻执行。在这一方针的鼓舞下，各民主党派充分发挥参政议政的作用，畅所欲言，各抒己见；知识分子拍手称快，一吐胸中怨气。"大鸣"、"大放"的局面逐步形成。

材料：

- 充分发挥民主党派的作用
- 知识分子的早春天气
- 继续放手，贯彻"百花齐放，百家争鸣"的方针
- "放"就是领导

材料一　充分发挥民主党派的作用

（章伯钧1957年3月18日在中国人民政治协商会议第二届全国委员会第三次全体会议上的发言）

这次全体会议开得很精彩，大家响应了毛主席

的号召，发扬民主精神，畅所欲言，各抒己见。对于国家事务、科学文化和社会生活各方面，都在大会上展开了广泛的讨论并提出批评和建议。这一新型的民主方式，值得我们努力发扬、积累经验，使我们社会主义的民主制度与民主生活日趋完善。

我们生活的时代是一个重大变化的时代，我们对政治生活、经济生活和精神生活三方面的变化和发展，都有亲切的体会，以我个人来说，我是生在十九世纪之末的人，单从政治生活这一纵断面来看，就经过三个专政：第一是晚清时代地主王朝的专政，第二是以资产阶级为主的专政，从袁世凯到蒋介石，第三就是我们今天的无产阶级专政，以工人阶级为主的人民民主专政。这三个专政孰优孰劣，大家可自作比较，看哪一个专政对于国家和人民有利。孙中山先生是反对封建主义专政的人，今天在座的朋友中也有不少的人参加了反清运动。第二个专政表现了两个形式，其一是从袁世凯到北洋军阀，所谓政党的活动，关于那些情景，就我们的记忆所及，实堪痛恨；其二就是蒋介石国民党的一党专政，这也是中国人民所不能同意而为人民所消灭了的。从1949年召开第一届全国人民政治协商会议之日起，我们就参与了人民民主专政的活动，在这次大会发言中，有很多同志对于新中国的成就，说出了很多确当的评价，证明以工人阶级为主的专政，为国家和人民做了许许多多有益的事（当然我们所反对的三大敌人是不同意这个说法的）。在这三个专政之外，我们这些人还亲身体验过三种类型的民主生活，那就是资产阶级的民主、新民主主义的民主和社会主义的民主。社会主义的民主是从新民主主义的民主发展起来的，是在全民所有制和集体所有制代替了资本主义私人所有制以后的高级政治生活方式。这种新型的民主方式，在我国历史上无例可援，在其他国家也无适当的先进经验可供吸取，只有由我们自己依据马克思列宁主义的基本原则，按照中国的实际情况、中国文化生活的传统和新的生产关系的需要，逐步创造新的经验，逐步建立适合于社会主义的比较完善的民主制度。

加强民主党派的工作

一、根据以上的看法，来谈谈几个实际问题。

（一）民主党派长期共存问题：自从这个问题提出以后，全国各方面已有很多的讨论并有许多精确的见解，我现在要说三点：（1）我们要在心理认识上排除对长期共存的怀疑论。中共中央和毛主席自去年到今年，已经多次反复地指出长期共存的理由并且采取了具体的措施，使中共同志能了解能贯彻这重大的方针。今天的主要问题则是我们民主党派，究竟如何担负这一艰巨而又光荣的责任。我们不是为长存而长存，我们是要为实现社会主义而长存，为国家为人民谋福利而长存。（2）民主党派的领导同志和基本干部应该了解自己的责任，了解自己有三个力量在监督我们：第一个力量是社会力量，也就是人民力量，他们要注视民主党派能否做有利于他们的工作，如果有利，他们自然拥护支援，如其不然，他们就要加以批评，就要发动社会舆论的压力。第二个力量就是共产党的监督力量，民主党派固然有使用监督权，共产党也很自然可以使用它的监督权，它在人民中的威信是最高的，假若它对某一党派有了批判，那个压力是一定来得很重的。第三个力量是党派内部的民主力量，今天参加民主党派的成员，一般是为要求进步要求提高而参加组织的，要求能做到有利于人民和国家又有利于自己的工作。并不是为抬高某些个人某些党派而来助长声势的，水能载舟也能覆舟，假若党派工作犯了错误，自然招致内部民主力量的压力。（3）为要做好工作，保证长期共存，依我看，就须注意以下的事：不要为发展而发展，而要继续坚持发展与巩固相结合的方针。过去的保守关门主义是不对的，今天要加以改变，但是要在不稳固的基础上遍地摆大摊子，大开放主义，也是很危险的。在长期共存的前提下，民主党派的组织自然是日益扩大，那是毫无问题也是应当的。它们的成员有老年，有中年，也应当有青壮年，但是只贪发展，不顾巩固，摊子过度大了，会有种种难以逆料的困难产生出来的。

（二）民主党派在组织工作方针方面：其相互之间的关系，依我看，还要保持适应的重点分工，互相支援，互相协商，依据成员的自愿，在有利于工作的需要上，可以适当的交叉，也可以进行调配，今天成千成万的农民可以成立高级合作社，可以组织工作队，难道"万派同源，百川归海"的民主党派，还不能进行互相合作吗？在民主党派之间绝不能存有谁大谁小的思想，而只应有争先恐后为社会主义服务和互相尊重的精神。

（三）民主党派的肃反问题：根据"有反必肃，有错必纠"的方针，几年来，在全国范围内，进行了肃反工作，这对于人民对于国家建设是一件极有益的不可少的事情，民主党派很多成员在机关、学校、团体和企业内完成了肃反工作，但是还有些民主党派机关干部和一些高级干部尚没有参加肃反运动，这是

不可忽视的一件大事。肃反原是国家的政策，民主党派如自外于国家政策，那是不妥当的。在许多少数民族地区，因有特殊情况，只是推迟了社会改造和民主改革工作，而不是放弃了改造和改革。民主党派应当自己负责选择适当时间，选择适当方式，准备工作条件来把肃反工作做完做好。同时毛主席最近在"中共中央宣传工作会议"上，指示明年要在全党范围内进行整风运动，并号召民主党派人士也可自愿参加。我们也应作精神准备。

（四）今后民主党派的工作任务：比提出"长期共存"方针以前，是更有所加重的。发展组织工作固然加强了，但是政治工作、岗位工作和学习工作尤当加强。依我看来：第一，政治工作可分为政治思想水平的提高，搞好各方面的政治关系，进行互相监督，和对国家政策方针及有关问题进行研究与讨论，并制定建设性的建议。第二，民主党派成员在参加社会主义建设中，需要做好自己的工作并加以提高，做到人有一业，业有所长。第三，民主党派应当有计划地有领导地组织成员经常学习马列主义理论，并通过实践的活动，逐步改造自己的资产阶级和小资产阶级思想意识，使成为具有工人阶级思想马列主义世界观的脑力劳动者。

密切民主党派和共产党的关系

二、其次民主党派与共产党的关系问题，和其他问题。

（一）领导关系问题：民主党派一面有政治自由、组织独立和地位平等，而另一面又要接受共产党的领导，这是否有矛盾？照我看来，有矛盾，也没有矛盾。如果依照资产阶级的思想方法来认识这一问题，把自由独立和平等用作对资产阶级有利的武器，即对封建地主阶级的反抗和对工人阶级的剥削来使用，这诚然是一个矛盾问题。如果从工人阶级的观点来认识这一个问题，把自由独立和平等的理想放在无阶级对抗、无经济剥削的社会关系的体现上面，那末，我们民主党派在以共产党为领导核心力量，以马列主义为思想理论武器，而又以建设社会主义共同进入共产主义社会为奋斗目标这个大前提之下，来进行自由独立平等的政治生活，那是没有矛盾的。民主党派依据宪法所予的民主权利对于日常政治活动和组织活动就应当自己负责。

（二）民主党派人士与共产党党员共处的方式问题：解放以后，共产党员与各民主党派和无党派人士之间互相合作和日常生活接触关系基本上是日趋融洽，日趋团结的。但问题依然不少，有待解决。我们对此事要作比较细致的分析，要有一定的耐心。在阶级思想意识方面、生活习惯和工作作风方面，以及在实际政治生活中所处的地位方面，这在双方原有一定距离的。但是从政治生活和社会生活逐步发展，接触面渐广渐深以后，再经过学习、运动和工作中更加相互了解，思想意识渐趋一致，我们民主党派和无党派人士与共产党之间的距离是逐渐缩小了，而最后会达到无距离的境地。问题是双方的，问题的解决是有一定过程的，民主党派和无党派人士无论在工作上学习上和其他各方面，要首先确立主人翁的思想，不必自卑，也不必自高，一切尽其在我。所谓"百依百顺"固属非是，即有，也恐怕只是少数个别现象。所谓"阿谀奉迎"更不能概括一切。依几年来的情形看，共产党员对民主党派和无党派人士，是由生疏而逐渐进到相熟，由顾虑警惕照顾而逐渐进到尊重和信任，党中央、毛主席和统战部是经常重视团结合作的政策方针，并力求贯彻执行的。我们不能用个别的局部的或暂时的特殊现象，来概括全部或团结的前途。

（三）互相监督问题：我对这个问题只想谈一个方面，就是共产党对民主党派进行监督问题。自从这个问题在去年提出以后，共产党特别是各级统战部进行了自我检查和邀请各方人士进行批评，他们的工作有了不少的改善，对于团结工作有所裨益。但是我们民主党派和无党派人士（请恕我把无党派人士也拉进来）却未曾向共产党朋友要求给以批评，我们自己也好像没有进行自我检查。我们不能以为共产党的领导就是他们的监督，又不能以为参加了各个运动就是共产党的监督。互相监督是一种人民内部日常进行批评与自我批评的政治生活方式。要做到双方互相依赖，做到有职有权，实行双方互相监督是必要的。因此我希望民主党派和无党派人士，要采取主动，要求共产党朋友，选择各种适当方式，进行批评，把过去的某些不恰当的工作方式改变一下。

（四）民主多了呢还是少了呢？自从民主党派长期共存互相监督和百家争鸣百花齐放的方针提出以后，有一些人担心无产阶级专政将受到影响，马列主义将受到影响，恐怕民主泛滥，资产阶级思想和唯心主义又将抬起头来；用心是善的。但是对问题的看法恐怕不正确，这个伟大的民主方针之提出，正是中国工人阶级中国共产党和毛主席，稳步地扩充民主范围，丰富民主生活内容和加强民主制度，以便调动一切社会力量，团结一切可能团结的人士，来参加社会主义建设工作，发扬马列主义真理，绝不是为资产阶

级小资产阶级和唯心主义开方便之门。特别有人考虑到百家争鸣之风起，唯心主义和资产阶级思想会把马克思主义损伤了或曲解了，甚至有人说现在只有唯心主义者能争鸣，马列主义者不许争鸣，这是不符事实的。问题的中心在于成熟的马列主义者能领导"百家"和"百花"在自然科学、社会科学、哲学和文化艺术各方面发扬独立思考、自由辩论，达到推陈出新、去伪存真的目的。一百年来全世界资产阶级的唯心主义者都在反对马列主义，批评马列主义，但是马列主义并没有受到任何损伤。我希望在百家开始争鸣的今日，大家要有宽容的心情，不要急于以"卫道者"自居，对那些求进步或勉强求进步的多数知识分子，开始发言的时候就给他们拦头一棒，以阻塞鸣路，这是不妥当的。旧的学术文化遗产中，有好的成份，让他们鸣，让他们放，对丰富马列主义是有益的。新的东西里面也有坏成份，让他们鸣，让他们放，教条主义或修正观点也就会显露出来。凡是用教条主义反资产阶级唯心主义的人是最有利于资产阶级唯心主义的好同志。其次，又有一种相反的看法，认为民主不足，认为既要发扬民主，又何必强调共产党的领导？何必强调集中？这个说法如在资本主义社会里说是受人欢迎的，但是我们已经不是走那条道路，而是走的工人阶级领导的社会主义的民主道路。最近几年来，民主化的政治生活正在日益丰富而不是日益枯缩。

进一步加强各级政协的工作

最后请允许我谈谈政协问题：在扩大和巩固人民民主统一战线的要求下，政协的任务和工作是将要日益加重起来的，政协工作的内容和方法也将要日趋完善和充实的。资本主义国家议会制度有两院制，社会主义国家和苏联和南斯拉夫也有联邦院与民族院，和联邦院与生产者院的两院形式；我们有我们自己的实际情况，不必强同于人，也不能强同于人。中国政协从作用与发展来看，它正走向加强和扩大。我认为可以考虑到从第三届起给以更多的政治任务，如协商建议和监督三方面权力是可以加强起来的。从实践政治生活中，政协这个组织可以逐渐成为中国人民民主所需要的议会制度的民主一环。这次政协会议以后，我们对于从中央到地方各级政协工作要进一步地加强起来，我希望要在今年适当时间召开一个全国政协工作会议，解决一些大会上所提出的工作问题。

同志们：我的话谈完了，所提出的看法完全是个人的、粗糙的，因为我爱护共产党，也爱护民主党派，我爱护社会主义，也爱护民主，所以不顾粗浅和错误，浪费了同志们许多时间，请同志们批评和指正。

（原载1957年3月19日《人民日报》）

材料二　知识分子的早春天气

我想谈谈知识分子，谈谈我所熟悉的一些在高等学校里搞教育的老朋友们的心情。所谈的无非是一孔之见，一时之感，写出来还是杂文之类的东西而已。

出门半年，回家不久，接到一个通知，是劳动干部学校邀我去参加一个座谈会，讨论陈达先生的一篇有关人口问题论文的提纲。陈先生是我的一位老师。提起他，很多朋友是熟悉的；他是个几十年如一日的学者，社会学的老前辈，桃李满门庭的灰发教授。解放以来，一直还是手不释卷，但是报纸杂志上却很少见他的名字，书店里也已经找不到他所写的书，同行老朋友见面时常会互相打听陈先生近来怎样了。这个通知是一个喜讯。他老人家的科学研究工作又活跃起来了。

还有，到家刚逢春节，次日在人民日报上看到了李景汉先生写的"北京郊区乡村家庭生活的今昔"。这篇文章连载了三天。李先生又是一位同行的老前辈，三十年前出版的"北平郊外之乡村家庭"一书的作者。我记得大概一年多前，在一个民盟召集的关于知识分子问题的座谈会上，李先生曾说起过他自从院系调整后，三年多来已准备过三门不同的而都没有上堂机会的新功课。尽管他用了极为幽默的口吻，很轻松地道来，在座的朋友却半晌接不上话头。那时谁也想不到，他今年春节会献出这份珍贵的礼物。在我看来，他不仅报了乡村家庭生活改善的喜讯，同时也报了知识分子政策胜利的喜讯。

春到人间，老树也竟然茁出了新枝。

这个感觉并不是回到了北京才有的。去年暑假，我初到昆明，曾会见过不久前为了笺注杜诗特地到成都草堂去采访回来的刘文典老先生。去年年底，张文渊先生邀我去吃小馆子送行，大谈他正在设计中的排字机器。这半年多来，知识分子的变化可真不小，士隔三日怎能不刮目而视？

这自是真理之中的事。几年来，经过了狂风暴雨般的运动，受到了多次社会主义胜利高潮的感染，加上日积月累的学习，知识分子原本已起了变化。去年

1月，周总理关于知识分子问题的报告，像春雷般起了惊蛰作用，接着百家争鸣的和风一吹，知识分子的积极因素应时而动了起来。但是对一般老知识分子来说，现在好像还是早春天气。他们的生气正在冒头，但还有一点规则，自信力不那么强，顾虑似乎不少。早春天气，未免乍寒乍暖，这原是最难将息的时节。逼近一看，问题还是不少的。当然，问题总是有的，但当前的问题毕竟和过去的不同了。

前年年底，我曾到南京、苏州、杭州去走过一趟。一路上也会到不少老朋友。在他们谈吐之间，令人感觉到有一种寂寞之感：当一个人碰到一桩心爱的事而自己却又觉得没有份的时候，心之油然而生的那种无可奈何的意味。这些老知识分子当他们搞清楚了社会主义是什么的时候，他们是倾心向往的。但是未免发觉得迟了一步，似乎前进的队伍里已没有他们的地位，心上怎能不浮起了墙外行人的"笑渐不闻声渐悄，多情却被无情脑"的感叹。

去年下半年，我一直在西南一带东跑西走，在朋友中听到的这种感叹是不多了。周总理的报告对于那些心怀寂寞的朋友们所起的鼓舞作用是难于言喻的，甚至有人用了"再度解放"来形容自己的心情。知识分子在新社会里的地位是肯定了，心跟着落了窠，安了，心安了，眼睛会向前看，要看出自己前途，因此，对自己也提出了新的要求。有的敢于申请入党了，有的私下计划，有余钱要买些大部头书，搞点基本建设。这种长期打算的念头正反映 那些老知识分子心情的转变。不说别人，连我自己都把二十四史搬上了书架，最近还买了一部资治通鉴。

知识分子这种心情是可喜的，这是积极因素，蕴育着进步的要求，也提出了新的问题。

这些知识分子当前主要的要求是什么呢？

要概括地答复这个问题是很困难的。我只能就比较熟悉的一部分朋友们这个范围里来捉摸捉摸。新年里报纸上发表过一些知识分子的新年愿望。武汉大学校长李达先生说得很干脆：要做一个专任教授或专任研究员。做了教授之后要什么？在成都工学院的一次座谈会上康振黄教授总结了在座许多朋友们的心愿："一间房，二本书"，意思是要能静静地做做功课。

要体会这些要求，得说个由来。一年多前知识分子苦恼的是有力使不上，一年来这个问题基本解决了，现在感觉到自己力量不足，要求提高。

周总理报告之后，各地学校在知识分子问题上都做了不少工作，改善了他们的生活条件和工作条件，两者比较起来，生活条件似乎改善更得多一些。比如工资提高了，过去许多只够衣食的教师们现在可以买买书了，就是子女多，家属中有病人的困难户也大多得到了特殊照顾。生活上的问题总的说来基本上是解决了。知识分子是满意的，甚至有点受之有愧。而且过去这一段时间里，很多学校里对高级知识分子照顾得也非常周到。比如为了剪发、医疗、买菜等排队费时间，给高级知识分子优先待遇，甚至看戏都可以预定前排坐位。高级知识分子对于这些优待自然是客情的，但是这也使他们过分突出，叫别人看来不很舒服，甚至引起了群众的反感。这些办法是否妥当还值得考虑。我自己就没有用过这些优待券，因为拿出来怪不好意思的。

应当说生活条件的改善是基本的，但是现在这已不是重点了。针对知识分子的要求来说，现在主要就是要帮助他们提高业务。先谈谈他们的业务情况罢。在教学改革初期，教师们曾经紧张过一阵。那是由于要学习苏联，很多教材都要新编，又由于经过思想改造运动，许多教师们把原来学来的一套否定了，而新的体系没有建立，有些青黄不接。所以突击俄文，翻译讲义，显得很忙。这两年来，是不是学习苏联已经学通了呢？是不是新的学术体系已经建立了呢？我想并不都是如此。但是上课的困难似乎确是比较少了。那是因为一方面教师已有所提高，另一方面讲义也编出了一套，上堂照本宣读，问题已不大。但是到了去年，却又发生了新的情况，反教条主义的结果，对教师提出了新的要求。要培养能独立思考的学生，老师自己先得要独立思考一番。过去和教本不同的说法，不论自己信与不信，可以闭口不谈，现在得谈谈各家的异同，那就免不了要批判批判，如果自己没有钻研过，道理也就说不明白。过去可以口头上复述一些心里不同意的理论，现在心口不一致，连自圆其说都有难处了。过去可以根据权威对那些自己连原书都没有见过的异说，跟着大加驳斥，现在别人一追问就会露马脚了。总之，现在没有一点真才实学，教书这个行道是不容易搞的了。反教条主义能提高教学质量的道理在此，引起教师们业务上的紧张的道理也在此。

我所接触到的许多朋友们，对反教条主义是拥护的，对自己提高业务的要求也是积极的，他们要求帮助也是真实的。要"一间房、二本书"静静的做做功课就是指这个。说得具体一些，他们要求开展科学研究，要有机会出席学术性的会议，甚至要脱离生产进修一个时期，和出国留学，等等。这种要求是好的，应

当说是可贵的。

现在让我们看看实际情况，帮助教师们提高业务的科学研究开展得怎样了呢？有的学校好些，有的学校差些，总的说来，我认为并没有满足教师们的要求。

如果研究一下科学研究工作开展得不够令人满意的情况，关键问题是什么呢？是不是工作条件不好呢？我看并不如此。教师们工作条件在过去半年中是有很大改善的。首先说过去吵得最凶的时间问题。自从规定六分之五的业务时间之后，各地高等学校想了很多办法来贯彻，效果是不坏的。去年上半年，北京的高等学校里大约已有四分之三的教师得到了保证。8月里我到昆明，听说云南大学里只有不到五分之一的教师还不能保证业务时间。今年年初我知道有些学校业务时间得不到保证的教师比例已降到十分之一以下，这个问题虽则不能说全部解决，而且像李达先生在新年愿望中所提到的情况还是存在，这些业务时间得不到保证的人又多是有能力搞科学研究的，但是一般说来时间问题已不是开展科学研究的主要障碍了。其次，图书、资料、仪器、设备的条件怎样呢？这些条件各地、各校是不平衡的。过去一年中，各校购置图书一般都有增加，现在的问题主要不是书少，而是编目慢、流通难，分配还不够合理。仪器方面在生产、供应、修配、使用上问题还多，特别是内地和边区的学校困难不少。但过去一年中，我们在这些方面的工作还是做得不少的。除了特别的专题外，一般还没有发生有人因为这些方面的条件缺乏而不能进行科学研究的。

那么现在高等学校里的教师们在开展科学研究上最重要的问题是什么呢？我认为是具体领导不够。在这半年的旅行中，我看到：凡是加强了对教师们科学研究工作的领导，这些学校里的教师们也就安心工作，业务有提高，学生也满意；凡是放松了这方面领导的，教师们徬徨苦闷，情绪也多。这种区别是可以理解的。教师们当然积极要求提高业务，一有奔头就心安理得。如果积极性起来了，有了要求，不能满足，看不到用力的方向，心就乱了。

全国各高等学校里科学研究工作开展得怎样，我不清楚，但是我知道没有把科学研究工作认真领导起来的学校还是不少的。有些学校把“向科学进军”当运动来搞，做了号召性的动员报告之后，发表格要教师自我填题目、造计划，甚至过了一个时候就伸手要成果。在高等学校里究竟应当搞些什么研究？科学研究和教学怎样结合？各科抓些什么问题？教师之间又怎样组织起来，分工合作，互相帮助？进行研究时要什么具体条件？工作中遇到了困难怎样帮助克服？怎样组织讨论来提高学术思想？——这一系列的问题显然不是任何一个教师能单独解决的。在这些问题上都需要具体领导。如果学校领导上不深入实际，依靠科学研究上有经验的教师，逐步地跟着工作的发展，解决这些问题，教师们尽管主观上怎样积极，科学研究工作不是开展不起来，就是搞得有些混乱。我就遇到过已经填过几次科学研究计划表的朋友，见了我还是说科学研究方向不明，题目难找，甚至有些自己在表上填过些什么都不大清楚了。对于这些朋友，向科学进军真像一阵风，只“吹皱了一池春水。”另外还有些朋友，急于赶世界水平，对实际条件考虑不够，一动手首先和已有的教学任务碰了头，时间冲突，精力兼顾不来，发生了矛盾。我又注意到有一些学校领导上对第一种情况倒并不焦急，按兵不动，但求完得成当前教学任务就满意了，而且科学研究表格已发报了上级，交了卷了。他们对于第二种情况却相当敏感，惟恐教学任务受到影响。他们不去分析怎么会发生这种情况的，更少自觉到这正是缺乏具体领导的结果；反而大叫教学和科学研究有矛盾，教师们名利心重，轻教重研。好像为按兵不动，填表了事，找到了正当理由。这种叫喊对教师们的积极性是不利的。上推下拉，进退两难，他们思想上怎能不混乱，情绪上怎能不受波动？高等学校里怎样开展科学研究的问题进一步明确一下是必要的。如果真的在高等学校里科学研究和教学有矛盾，不能放手开展科学研究，也得拿出个提高教师们业务水平的具体办法来。我对这个问题没有深入研究，但总觉得解决的办法，不是在冻结科学研究、保证教学，而是在加强对科学研究的具体领导，密切和教学的结合。高等学校里科学研究搞得太多了还是太少了？我想这个问题是值得检查一下的。

知识分子提高业务的积极要求反映了他们已自觉到业务水平不足以适应社会主义建设急速发展的需要。这种自觉表示了他们的政治觉悟已有了提高，是过去几年思想改造和学习的效果。如果他们还是自认为是社会主义事业的旁观者，他们为什么要不到午夜不上床的自苦如此呢？我想强调知识分子搞科学研究是为名利双收，是个人打算是不好的，因为和事实不符。

接着想谈谈百家争鸣。

百家争鸣实实在在地打中了许多知识分子的心，太好了。知识分子的思想改造是从立场这一关改

起的。划清敌我似乎还比较容易些，一到观点、方法，就发生唯心和唯物的问题，似乎就不简单了。比如说，拥护党、政府、爱国家、人民，对知识分子来说是容易搞的通的，但是要批判资产阶级唯心主义思想体系，就有不少人弄不大清楚什么是唯物的，什么是唯心的那一套。唯物和唯心的界线弄不大清楚，只有简单地划一下，说凡是资产阶级国家里说的学术都是唯心的，凡是社会主义国家里说的学术都是唯物的。如果这条线划对了，事情是容易办些。英美的书本占书架，当废纸卖掉，俄文来不及学，就买翻译的小册子来读。写文章、上书堂多引几句引经据典的话，找几个英美学者骂上一番。这些都好办，而且很多人是这样办了。但是学习了一些辩证唯物主义之后，逐步会觉得这些简单的划法，似乎是很成问题的，觉得有一点像小孩子看草台戏，剧情看不懂，就看白脸还是红脸，白脸挨打了就叫好，他们逐步明白过去那样以为哪些人说的话一定是唯物的，哪些人说的话一定是唯心的想法，不很对头的。他们开始要求从学术思想本身来辨别唯心还是唯物。我想这应当可以说是学习上进了一步，但是这步一进，问题却多了，心情也跟着复杂起来了。他们很希望把官司打清楚，自己的学术思想里究竟哪些是唯物的，哪些是唯心的。但是在百家争鸣的方针提出之前，却还没有这个条件。

积极的东西搞得不好会变成消极的东西。要求搞清楚唯物唯心的界线应当肯定是积极的，但是如果条件不具备，这种要求不能满足，别人还是红脸白脸地来对待他，他心里就会不服气，会产生情绪。我体会到学习苏联这个问题上就有这些情况，最初确是有人反对学习苏联，本质上是立场问题。但是最近又出现一些对学习苏联的态度不满的情绪，如果不加分析，会觉得立场又不稳了，其实性质是和过去不同的。在过去一段时期里确有一些地方把学习苏联简单化了。有些苏联传来的东西不一定是正确的，有些人提出了怀疑或不同意见，反而受到批评，于是搞出了情绪。这些情绪并不是从立场问题上发生的。但一有情绪，消极因素也跟着滋长，那就不好了。

百家争鸣恰好解决当前知识分子思想发展上发生出来的这些问题。据我的了解，百家争鸣就是通过自由讨论来明确是非，即是知识分子进一步的思想改造，在观点、方法上更进一步的接受辩证唯物主义。现在绝大多数知识分子是有接受辩证唯物主义的要求的。他们希望具体地弄清哪些是唯物的，哪些是唯心的，唯心的为什么不对，口服心服地在思想上进入工人阶级。他们欢迎百家争鸣，因为百家争鸣可以保障不会冤屈任何一点正确的东西，而且给任何一点可以长成为正确的东西充分发展的条件。这样，可以防止积极转化为消极，而使知识分子的潜力充分发挥出来。

"百家争鸣"的方针贯彻得怎样了呢？和"向科学进军"来比较似乎又差一些。先从知识分子方面来说：他们对百家争鸣是热心的；心里热，嘴却还是很紧，最好是别人争，自己听。要自己出头，那还得瞧瞧，等一等再说，不为天下先。依我接触到的范围来说，不肯敞开暴露思想的人还是占多数。这一年来，情况是有些好转，在一定场合之下，有些人是肯吐露些知心话了，但是还是相当歧视的。向科学进军可以关起门来进，而百家争鸣就得抛头露面来鸣，歧视了就鸣不成。

究竟考虑些什么呢？对百家争鸣的方针不明白的人当然还有，怕是个圈套，搜集些思想情况，等又来个运动时可以好好整一整。这种人不能说太多。比较更多些的是怕出丑。不说话，抱了书本上堂念，肚子里究竟有多少货，别人莫测高深。抛头露面，那就会显原形。说穿了这里还有个"面子问题"。面子问题并不是简单的。我记得有一次座谈会上有一位朋友说得很生动，他说，我不是怕挨批评，我们以前还不是大家有被批评的，学术论战还是搞过，现在可挨不得，因为一有人说自己有了唯心主义，明天上课学生的脸色就不同，自己脚也软了。面子是很现实的东西。带上一个"落后分子"的帽子，就会被打入冷宫，一直会影响到物质基础，因为这是"德"，评薪评级，进修出国，甚至谈恋爱，找爱人都会受到影响。这个风气现在是正在转变中，但是积重难返，牵涉的面广，也不是一下就转得过来的。"明哲保身""不吃眼前亏"的思想还没有全消的知识分子，想到了不鸣无妨，鸣了说不定会自讨麻烦，结果是何必开口。

另一方面是具体领导知识分子工作的人对于百家争鸣的方针是不是都搞通了呢？也不全是通的。有些是一上来就有的担心。"中央定的方针当然是正确的，但是我们这里具体情况还没有条件。"接着有些人想把这个方针圈个范围：先圈在学术里，再圈在教学之外，这样一来就可以不出乱子了。等到鸣了起来，闻到一些唯心主义的气味，就有人打起警钟："唯心主义泛滥了"，"资产阶级的思想又冒头了"。大有好容易把妖魔镇住了，这石碣一揭开，又会冲出来，捣乱人间的样子。对这方针抗拒的人固然不算多，但是对这方针不太热心，等着瞧瞧再说的人似乎并不

少。

“草色远看近却无”——这原是早春天气应有的风光。

知识分子的早春天气意味着他们的积极性是起来了，特别表现在提高业务的要求上，但是消极因素还是很多的。他们对百家争鸣还是顾虑重重，不敢鸣，不敢争；至于和实际政治关系比较密切的问题上，大多更是守口如瓶，有点事不关己，高高挂起的神气。比如说：波匈事件发生时，我正在边区旅行，没有直接听到当时高级知识分子的反映，但是去年年底回到城市里和朋友们谈起了这些事，我的印象是这样大的事情在高级知识分子中引起的波动却是不大的。一方面这是好的，说明我们的这些知识分子立场是稳的；但另一方面，如果仔细了解一下，可以看到他们并不是思想上是非辨别得很清楚所以很稳，而是没有深刻地动过脑筋，古井没有生波，不很关心。

我想：对世界的和国家的大事不很关心可能是当前许多高级知识分子的一般情况。这种情况当然不是新发生的，由来已久。有一次我和几个朋友一同聊天，谈起了为什么很多朋友不很关心政治。有一位朋友说的很有意思。他说大概有四个原因：第一是有一种相当普遍的想法，认为国家大事自有贤能，自己可以不必操心。大家的确相信共产党的领导是错不到哪里去的，很放心，只要好好跟共产党走，把自己岗位工作做好了，就是了。其次是很多人对自己缺乏信心，不必等别人批评，自己常常会问问自己是不是旧思想又在冒头，所以对于世界大事或是国家大事自己没个看法和主张，等等人民日报发表了社论才动脑筋。第三，对世界大势，自觉很孤陋寡闻，不要说别的，连很多外国人的名字说起来都觉得绕口。情况不熟悉，要动脑筋也没有资料。第四，多年来养成了没有布置就不学习的懒汉习惯。我们曾经想替这些思想配个帽子，但是配来配去头寸都不很合。说信任党、接受领导不对么？当然不可以这样说。但是怎么会信任得成了依赖呢？虚心些也是好的，但是怎么搞得没有了主张了呢？不论怎样，总的看来，对国家的事情关心不够总是消极性的东西。

为什么会发生这些思想情况的呢？这些思想情况又说明些什么呢？我们在一起聊天的朋友，自认水平不够，说不清楚。我们似乎觉得这里是不是反映着这些知识分子觉得问不问国事对国家对自己都没有什么区别呢？自己有个主张和没有个主张又有什么关系呢？是不是他们觉得积极来提出意见似乎也没有什么必要，别人也不见得考虑，不质一词，国家的事还是办得很好呢？如果真是这样想法，是不是说这些知识分子的政治积极性还没有很好发挥呢？那么怎样能把他们在这方面的积极性发挥出来呢？——说到了这些问题，我想可能会超过我这篇杂文的范围。那是春暖花开时节的事了。

（原载1957年3月24日《人民日报》）

材料三　继续放手，贯彻“百花齐放，百家争鸣”的方针

从党中央提出“百花齐放，百家争鸣”的方针以来，现在已经半年多了。对于执行这个方针的初步效果，应该作怎样的估计呢？

我们认为：执行这个方针的时间虽然还很短，但是已经可以看出，初步的效果是好的。有些人对于这个方针表示怀疑和动摇，认为应该停止“放”，实行“收”，这种意见是完全不正确的。

“百花齐放，百家争鸣”并不是什么一时的、权宜的手段，而是为发展文化和科学所必要的长时期的方针。要看到这个方针在文化建设上产生巨大的收获，当然需要比较长的时间。但是，就在过去的半年多的时间中，学术文化的各部门已经比过去表现得活跃。在哲学界、文学界、经济学界、历史学界、法学界、生物学界，展开了热烈的自由的论争；对于我国古代的文化遗产和资本主义国家的学术思想有了更多的批判性的研究；大学里开设的课程扩大了范围；在文学创作方面，在电影、戏剧、戏曲、音乐、美术活动方面，在民族文艺遗产的整理和民族文艺传统的发扬方面，也都表现了蓬蓬勃勃的生气。许多人感觉到他们的眼界开阔起来了，思想活跃起来了。这些都是好现象。目前的问题不是放得太宽而是放得不够。党的任务是要继续放手，坚持贯彻“百花齐放，家争鸣”的方针。

有些人对于党的方针抱着不同的想法。照他们看来，这样下去，思想界将会一团混乱，文化科学发展的方向将要模糊，资产阶级思想将要泛滥，马克思主义的理论将要动摇——总而言之，前途简直是不堪设想。

在本报一月七日所发表的陈其通、陈亚丁、马寒冰、鲁勒等四同志的文章“我们对目前文艺工作的几点意见”，就是这种倾向的一个代表。他们在文章里对于目前文艺界状况画了一幅吓人的暗淡的图画：

“在过去的一年中，为工农兵服务的文艺方向和社会主义现实主义的创作方法，越来越很少有人提倡了。”“真正反映当前重大政治斗争的主题有些作家不敢写了，也很少有人再提倡了，……因此，使文学艺术的战斗性减弱了，时代的面貌模糊了，时代的声音低沉了，社会主义建设的光辉在文学艺术这面镜子里光彩暗淡了。”

很明显，这种估计是对于事实的一种极端的歪曲。关于这一点，在本报三月一日陈辽同志的文章，三月十八日茅盾先生的文章和四月四日本报第七版所辑录的大多数读者的反应中，都已经指出了。问题是何以会有这种极端歪曲的估计呢？这是由于，到现在为止，党内还有不少同志对于“百花齐放，百家争鸣”的方针实际上是不同意的，因此他们就片面地收集了一些消极的现象，加以渲染和夸大，企图由此来证明这一方针的“危害”，由此来“劝告”党赶快改变自己的方针。但是，党不能接受他们的这种“劝告”，因为他们的方针并不是马克思主义，而是反马克思主义的教条主义和宗派主义。他们不了解：无论在什么时候，对于人民内部的不正确的思想，不能够采取压服和禁止的办法，而只能采取讲道理、开展批评、进行说服教育的办法。而在目前，在我国刚刚进入社会主义的过渡时期，坚持这一方针尤其具有重大的意义。

我国现在虽然实现了资本主义工商业的全行业公私合营，但是资产阶级还存在着；虽然实现了农业和手工业的合作化，五亿以上的原来的小资产阶级分子的小资产阶级思想以至资产阶级思想还将在一个长期间存在。我国的知识分子的大多数，原来就属于资产阶级知识分子的范围，现在在思想上离开工人阶级化还有一个相当大的距离。在这种情况下，资产阶级和小资产阶级的思想在我国学术文化的领域内有所表现，是必然的，完全不足为奇的。党的任务，马克思主义者的任务，就是要用讲道理的办法对资产阶级、小资产阶级思想的种种表现进行适当的有说服力的批评，以便帮助知识分子更快地进步，帮助小资产阶级分子和资产阶级分子更快地进步。如果采取压服和禁止的办法，那么，对于党和马克思主义者说来，这并不是实现自己的任务，只是取消自己的任务；而且这样作的结果，只能是压而不服，禁而不止。因此，这种作法和想法是不正确的。

一切真理从来是在同错误的东西作斗争的过程中发展起来的，马克思主义也从来是在同反马克思主义的思想作斗争的过程中发展起来的。没有这种斗争，也就不能有真理的发展，不能有马克思主义的发展。因此，“百花齐放，百家争鸣”的方针，只能帮助而不会妨碍马克思主义的发展。在各家的争鸣中，出现了正确的新论点，对于马克思主义固然有好处；就是出现了不正确的论点，对于马克思主义也没有什么可怕。马克思主义欢迎一切真理的发现，因为一切真理的发现（无论这些发现者是否赞成马克思主义）都能够丰富马克思主义。马克思主义具有高度的党性，但是这种党性同宗派主义毫无共同之点。马克思主义不害怕各种错误思想的批评，因为历史表明，即使是在资产阶级思想占统治地位的时代，各种同马克思主义敌对的理论也没有阻止得了马克思主义的发展。思想斗争是马克思主义发展的动力。不进行斗争，马克思主义就会停滞不前，就会转化为它的反面——教条主义。

人们问：承认“百花齐放，百家争鸣”的方针，同承认马克思主义在思想领域中的领导地位，是不是相冲突的呢？

马克思主义的领导地位，也同“百花齐放，百家争鸣”的方针一样，是客观存在所要求和决定的，不是什么人可以任意规定或者取消的。我们的国家是工人阶级领导的社会主义国家，这是一个根本的历史事实。工人阶级既然在政治上经济上居领导地位，既然在领导着全国人民建设社会主义，那么，指导着社会主义建设的工人阶级的思想——马克思主义，也就不可避免地要在思想上居领导地位。事实上，没有工人阶级在思想上的领导，也就不会有工人阶级在政治上经济上的领导。我们在前面已经指出，虽然我国的阶级斗争已经基本上结束，但是在思想领域内，无产阶级思想同资产阶级思想的斗争还会继续一个很长的时间。对于这个思想斗争，如果马克思主义不去领导，资产阶级思想就要去领导。在工人阶级领导的国家中，让资产阶级思想去领导思想领域，这就是说，让资产阶级知识分子去号召资本主义复辟，而这是工人阶级和全体劳动人民的利益所不允许的。所以，问题不在于要不要马克思主义的领导，而在于马克思主义如何去领导。这里首先要认清的是：马克思主义的思想领导完全不同于历史上反动阶级的思想统治。反动阶级用高压的手段来限制人民的言论，硬要人民相信什么和不相信什么。工人阶级所领导的社会主义国家，因为它代表着人民群众的利益，受到人民群众的支持，所以它只剥夺反动阶级、反革命分子的言论自由，而充分保障人民群众的言论和信仰的自由。工人阶级所领导的国家也采取各

种必要的步骤，用先进的马克思主义的思想来教育人民。不言而喻，马克思主义的领导是以承认非马克思主义思想的存在为前提的；没有了非马克思主义思想，也就无所谓马克思主义的领导。因此，用马克思主义教育人民，不但不依靠强力去"消灭"人民内部的非马克思主义的思想，而且允许和要求在人民中间进行不同思想的讨论，以便让人民通过这种讨论自觉地达到正确的结论。因此，贯彻"百花齐放，百家争鸣"的方针，正是正确地实现马克思主义领导的必要的方法。

非马克思主义者过去有，现在有，将来还会有。这也就给了马克思主义者一项认真宣传马克思主义的巨大任务。可以断定，由于马克思主义是客观的科学真理，由于马克思主义的科学真理不断地取得胜利，相信马克思主义的人必然会越来越多。真正的马克思主义者必然会越来越多。马克思主义者要靠自己的理论的力量，靠自己研究的成果，来说服非马克思主义者，证明马克思主义的真理性，丰富马克思主义的内容。马克思主义者在同非马克思主义者辩论的时候，需要采取讲道理的态度，分析的态度，平等的态度，而不能采取虚声恫吓的态度，片面的、武断的、不加分析的、形而上学的态度，教条主义和宗派主义的态度。陈其通等四位同志在主观上虽然也要说服非马克思主义者，但是他们本身的态度就不是马克思主义的，而是教条主义和宗派主义的。因此，他们的批评只能造成思想上的混乱，而事实上也已经造成了思想上的某种混乱。应该承认，本报在发表了他们的文章以后，长期间没有加以评论，是造成这种混乱的重要原因之一。马克思主义者应该宣传马克思主义，正因为这样，就不但应该批判资产阶级小资产阶级的思想，而且应该批判对于马克思主义的教条主义的歪曲，批判对于教条主义的自由主义态度。我们愿意提出这一点，来与读者共勉。

（原载1957年4月10日《人民日报》）

材料四　"放"就是领导

——第二次全国戏曲剧目工作会议侧记

突破了五万

最近几个月来，我们从舞台上看到了不少阔别已久和素昧平生的传统戏曲剧目，大大开拓了我们的眼界。在锣鼓喧天丝竹幽扬声中，作为一个观众，对于舞台上"新气象"的出现，感到衷心喜悦。饮水思源，我们得感谢去年六月间第一次全国戏曲剧目工作会议"开放剧目"的决定。

4月10日，文化部又召开了第二次全国戏曲剧目工作会议，进一步强调开放剧目的方针，这是繁荣戏曲事业进程中又一件大事。

从第一次会议到第二次会议，相距十个月。

十个月来，各地文化领导部门和戏曲工作者贯彻了第一次会议的方针，做了艰辛的努力，取得了很大的成绩。工作进度之快，可以用"轻舟已过万重山"这一名句来形容。

在第二次会议上，从大会到小会，一连串的数字说明了丰收的美景。开幕那天，我听说从第一次会议以来，全国发掘的戏曲剧目是四万多个，整理和上演的是四千多个。十八日会上，文化部艺术事业局负责同志根据新的统计作了补充说明：已经发掘的估计五万有零，上演的是一万有零。不论是四万和五万之比、四千和一万之比，听起来都令人惊奇兴奋。

剧目解放　皆大欢喜

挖掘剧目工作的同时，还救活了不少古老而优秀的剧种。江西、湖北、山西、福建、河南各地都有很大的收获。从会上的发言听来，江西省反映的情况最有典型意义。埋没了几十年的青阳腔，已经在江西都阳县挖掘了出来，很有趣的是，当地老百姓教孩子读书，就把青阳腔剧本当课本念，戏曲工作者一到那里就拿到四十个剧本。

有人说，过去编写中国戏曲史，只能根据文献，断了线的地方，接不上头；挖掘剧目工作中各种新发现，为戏曲史的编纂工作提供了丰富的活资料，例如若干剧种之间声腔演变的关系，找到了来龙去脉，断线的地方，有些也能接上头。他的结论是：开放剧目不止是剧目本身的收获，推而广之，它影响到文学艺术事业其他部门，如剧种、声腔、音乐等等，成为整个文化艺术界的财富。

听说有些艺人、观众把剧目开放叫作"剧目解放"，"开""解"二字是一音之转，这不是误会，确实是太高兴的话。从来自各地代表的发言中，我们知道大多数剧场上座率普遍提高，艺人的收入有了增加，日益丰富的上演剧目满足了群众的需要。好多人把这种现象形容作"皆大欢喜"，倒也非常确切。

十个月来，剧目开放工作收获是巨大的，但从总的形势衡量，"放"的不是够多，而是很不够，待开发的潜力比起已经发掘的数目可能还要多得多；必须

继续发掘，挖的又深又广。发掘必须结合整理、改编工作，挖掘剧目也有必要和挖掘表演艺术结合……很多新问题，提到了第二次会议的日程上来。

陈其通的论点受到批判

第一次会议开会时，“百花齐放，百家争鸣”的方针还刚刚提出，这一次会议上，大家在发言中联系到“放”和“鸣”，联系到毛主席在最高国务会议上的讲话和在全国宣传工作会议上的讲话。对于这次会议来说，“放”和“鸣”是一个广阔的背景，指导和推动着这一次会议向新的方向前进。因此，会上流行着“争鸣一番”和“鲜花”“毒草”等名词。有人联系得很好。

陈其通、陈亚丁、鲁勒、马寒冰四位同志的文章：“我们对目前文艺工作的几点意见”，其中有关戏曲剧目有害的论点，在这次会上受到了严正的批判。陈其通等人在文章中说：“在‘百花齐放’中，还是应该以提倡创造新花为主，开放新花为主。”一位代表在发言中指出了这一论点的危害性：“全国挖掘的传统剧目有五万多个，上演的有一万多个，如果按照陈其通四位同志‘开放新花为主’的论点，发动几万人也未必能搞出这么多的剧目。可见这个‘为主’看来有党性，实际上没有党性；‘为主’看来解决问题，实际上是不解决戏曲剧目工作问题的空话。”这位代表的发言，大家认为很中肯。对于不从实际出发，不分析具体情况，片面的、武断的教条主义者来说，空谈“为主”的论点，也反映出他们对待民族艺术遗产虚无主义的态度。用这样的观点来指导戏曲剧目工作，不但是不解决问题的空话，而且有害。

牛鬼蛇神　鲜花毒草

第一次全国戏曲剧目工作会议中，牛鬼蛇神能不能上台，还在研究阶段，会议结束了不久，文化部把过去明令禁演的“奇冤报”开禁，刘世昌的鬼魂上了台。当前的问题，是牛鬼蛇神能不能都上台？会议的发言比较深入地接触到“探险山”的问题，发言者强调了这出戏人民性的一面，很有说服力。明令禁演的戏除了“奇冤报”，还有十一出，将来是不是都要开禁呢？听说文化部正在研究。有人说，“奇冤报”是在第一次剧目中工作会议闭幕以后开禁的，这次会议闭幕以后，可能有些禁戏会跟着开禁的。这虽是推测之词，也不算毫无根据。有人阐释了禁戏的问题，他们说，解放初期，敌我矛盾很尖锐，当时禁戏，是必要的，有积极意义，是政策问题。当前敌我矛盾基本上已告结束，国家已进入社会主义大建设时期，禁戏政策已经失去它的意义，所有那些禁戏，在现阶段已转化为思想上的是非问题，是人民内部的事。根据这个大前提来看，禁戏可以恢复公演，而且有利于“放”。

牛鬼蛇神，实际上可以归纳到鲜花与毒草的问题范围之内。会议上对于鲜花与毒草广泛地交换了看法，综合起来，有以下四点：(一)在“放”的过程中，出现毒草是很自然的事，新的创作也不能保证没有毒草，用不着惊慌失措。(二)不让毒草“放”，也就会妨碍鲜花开放；正等于过去清规戒律太多造成上演剧目贫乏的现象。(三)辨别它是鲜花还是毒草，是要等它“放”出来以后才能知道的，不能把它闷死在地底下。(四)已经开放的剧目当中，还存在着鲜花与毒草纠缠不清的问题。

从理论探讨中，也接触到实际问题：上海市和江苏省的代表在会上见了面，谈起“王文与刁刘氏”，上海本来认为这出戏有毒不能上演，江苏省却已动手整理。有人针对这个情况说：“你认为有毒，未必真有毒。”这是个很有趣的问题，引人深思：坏戏去掉毒素、可以变好戏、毒草可以变鲜花。

口放手放　手放心放

从大会到小会、每个人的发言从未流露出怀疑“放”的方针，而是用很肯定的语气表示拥护“放”的方针。但这是不是等于说每个人都真正解决了思想认识上的问题，似乎并不尽然。会议进行的中间，我偶然和一个代表交谈，他直率地承认领导放还有些心中无数：“要大胆的放，要把‘放’的权利交给艺人，又要鲜花和毒草竞赛，又不能用行政命令手段，那该怎么领导呢？”我没有追问这位同志后来怎样解除顾虑，但我深信他会找到答案的。因为在会议继续深入讨论交流经验当中，提供了很多借鉴的地方。

福建省“好”的经验就很多；主要是福建省文化局贯彻了第一次戏曲剧目工作会议“放”的精神，反反复复地交代了政策共有五次之多，领导同志又亲自下到民间职业剧团辅导“放”的工作，艺人有顾虑，领导予以教育帮助。因此，福建省挖掘了一万多个剧目，居全国第一位。

有人说，“放”就是领导，各地文化部门，当前的任务就是要领导“放”，而不是其他。

出现了坏戏怎么办？这是个很尖锐的问题。代表们同意一份文件上的解决办法：通过民主讨论的方式求得统一。组织这种讨论就是领导。讨论归讨论，不能成为限制上演的手段；讨论中一定会有批评，这种批评也不应该成为变相的控制、压服。这种讨论可

以通过各种组织形式进行，先从剧团内部到剧团外部，通过讨论提高艺人的认识。如果领导"放"，是群众路线的问题。有些领导还不大相信群众，"口放手不放"、"手放心不放"，主要是把艺人和观众的思想觉悟水平估计过低，唯恐艺人只顾上座不负责地演坏戏，唯恐观众没有辨别毒草的能力以致中毒，还怕坏戏多起来，新戏被老戏压倒，所谓"四怕"。有人认为这不足为虑，首先是要相信广大群众思想觉悟并不很低；七年来的戏曲改革工作成绩不容抹煞，好戏还是主流，今后也会如此；至于新戏剧目的减少，绝不会是长远现象。因此，不应该对"放"的方针采取消极的态度。

很多代表都说出"放"对繁荣戏曲事业的好处。有一位代表一下子就列举了六大优点。其中有一条是说，"放"有利于反官僚主义，他说直到现在，河南省还有违反中央政策不经请示擅自禁戏和强迫艺人取消某一腔调的粗暴态度。最后他表示：参加这次会议，增加了"放"的信心，但顾虑回到地方贯彻会议方针有问题，首先是省的党政领导会不会有思想阻碍？省要贯彻不好，到了专区、县、乡一定出毛病。必须解决领导问题，希望中央支持。这些顾虑确也合情合理。

从会议上文化部首长的发言当中，我体会到中央对于"放"的方针是十分坚决的，虽然会议还没有做出总结，但我深信中央会采取各种步骤来贯彻这个方针。这里可以引用文化部刘芝明副部长在会议开幕式上的讲话说明这一点："今后的戏曲剧目要继续大胆的放，要放手，还要放心，越放越灿烂，使鲜花更多地出现。"

（原载1957年4月25日《文汇报》）

三、中共开展整风运动

背景介绍

社会主义改造基本完成后，共和国从革命时期转入了社会主义建设时期。为了实现这一伟大的战略转变，中共中央决定在全党进行一次以正确处理人民内部矛盾为主题，以反对官僚主义、宗派主义和主观主义为内容的整风运动。1957年4月27日，中共中央发出《关于整风运动的指示》，阐明了这次整风运动的目的、意义，规定了整风运动的内容、方针和方法。5月1日，《人民日报》全文刊载了中共中央的指示；5月2日，《人民日报》又发表了《为什么要整风》的社论，整风运动在全党范围内逐步开展起来。在整风运动中，广大群众积极响应党的号召，对党政工作和干部的思想作风提出了大量有益的批评和建议。但极少数资产阶级右派分子乘机利用"大鸣"、"大放"大肆攻击党的领导和社会主义制度。6月中旬开始，整风运动转变为反右派斗争。9月份中共八届三中全会后又开始了批判"反冒进"，这样致使整风运动偏离了正确的指导思想，违背了原来的目的，受到了极大的干扰。随后又开展了所谓全民整风运动，经过1958年春的"双反"运动后，到6月份宣告整风运动基本结束。这次整风运动没有达到预期的效果和目的。

材料：

- 中共中央统战部邀各民主党派负责人举行座谈会（节录）
- 三个大老虎变成大妖魔　奇特逻辑给人打上烙印
- 中共中央统战部邀民主党派负责人继续举行座谈会（节录）
- 贯彻"鸣"和"放"的方针，反对官僚主义、宗派主义、主观主义
- "三大主义"阻碍新闻事业的发展
- 首都经济学家在座谈会上揭发
- 鸣放的空气浓厚　老报人慷慨陈词
- 继续争鸣，结合整风

材料一　中共中央统战部邀各民主党派负责人举行座谈会（节录）

（一九五七年五月）

《人民日报》编者按：最近两个月以来，在各种有党外人士参加的会议上和在报刊上，很多党外人士关于人民内部矛盾的分析以及对党和政府所犯错误缺点的批评，对于各级党组织和各级人民政府改正错误、改进工作，有很大好处。在整风运动开始以后，党组织更应该继续征求党外人士的意见，不只可以邀请他们开座谈会，请他们畅所欲言地对工作中的错误缺点提出批评，而且还可以采取个别谈心的办法，更充分地听取党外人士的批评和意见。中共中央统一战线工作部五月八日开始邀集各民主党派的负责人对统战工作提出意见，这是请党外人士帮助我

们整顿作风的好办法。

五月八日

从党在去年提出同民主党派"长期共存、互相监督"的方针后，党与各民主党派的关系中到底还有哪些问题？在我们全党即将展开整风运动的时候，各民主党派和无党派民主人士希望我们通过整风解决哪些思想上和工作中的问题？这是中共中央统战部在今天下午邀集各民主党派中央的负责人和无党派民主人士，举行座谈会的中心议题。

统战部部长李维汉、副部长平杰三，先后就召集这次座谈会的目的、近年来检查党的统战工作的状况、当前党派关系上存在的一些问题，作了详细的说明。李维汉部长说，召集这个会的目的，就是请大家帮助我们进行整风，帮助我们改正缺点和错误。通过统一战线的方式来推动我们整风，这在我们党的历史上还是第一次。因此，希望大家多发表一些批评意见。

平杰三副部长说，从去年三月到目前检查的结果来看，各地执行统战政策比以前有了进步。共产党和民主党派、无党派民主人士的关系比从前有了很大改进；各民主党派组织有了很大发展；关于宣传民主党派的活动方面也比过去作得多一些，但从今天的情况来看，很多方面都存在不少问题。比如民主党派和无党派民主人士要求加强联系和帮助的问题，基层组织的党派关系问题等，都须要加以研究。

在这次会上发言的，有中国民主同盟副主席章伯钧、九三学社主席许德珩、中国国民党革命委员会中央常委陈铭枢、民主建国会副主任委员章乃器等。民主同盟副主席罗隆基，在章伯钧副主席发言后，作了简短的补充发言。

章伯钧说，在这次座谈会召开以前，中国民主同盟中央常委会曾举行了扩大会议，就党与非党关系、民盟对中共中央统战部的意见等等问题进行了座谈。这次会上，有人说：几年来，有些民主党派的成员在国家事务中确实没有很好地发挥作用，他们是有能力的，但是没有条件。过去选拔留学生、学校留助教，都是首先考察政治条件，有些有能力、有专长的人，常被认为历史复杂而不能入选，非党人士出国学习的机会不多。非党干部要得到提拔很困难，党员提升得快，好像只有党员才有能力、有办法。关于有职有权问题，章伯钧说：有人说：职、权、责三者不可分，要做到非党领导人员有职有权，必须同时要非党人士负责，但是现在，在非党人士担任领导的地方，实际上是党组决定一切，都要党组负责。既然要党组负责，就不能不要权，这是形成非党人士有职无权的根本原因。因此，有人提出国家机关中党组和行政领导的职权要弄清楚，各机关的工作应由法定实行集体领导的行政机构来决定。

在谈到对统战部意见的时候，章伯钧说：有人认为：统战部征求意见不止一次了，到今天还要人家提意见，有些人都不愿意提了，因为过去提的意见没有下文，没有交代。如去年统战部无准备地制定各民主党派干部制度，开了几次会征求意见，毫无结果。再如一九五〇年统战部就曾强调有职有权问题，迄今七年，这个问题还没有很好解决。章伯钧还说：民盟中有人认为：党中央对统战工作从理论、政策到贯彻执行和宣传教育都重视得不够。有人认为，民盟中央"带病延年"，对长期共存方针无独立见解，也无具体办法，这点也是统战部对我们的"病"帮助不够，即互相监督不够，统战部也应该检查。还有人认为：统战部单靠开会提意见不解决问题，希望能够多花一点时间深入访问一下，个别交谈。深入访问时，不要只找正副主席、正副秘书长，还要找找下面的人。

章乃器发言时说：共产党不干涉民主党派内政与互相监督如何结合？这个问题要研究。我认为民主党派可以检查统战部的工作，统战部也可以检查民主党派的工作，民建就欢迎统战部检查。接着，章乃器批评了共产党内的宗派主义和教条主义的思想作风。他说：要解决有职有权问题，必须克服宗派主义思想，这样就首先要明辨是非，把明辨是非放在第一位，把利益关系、感情关系放在第二位。他说，现在有一部分党员，党内一个是非，党外一个是非，把"党党相护"当作党性。有人批评了党，明明提的意见是对的，党员也不承认。有人提的意见尽管是符合党的政策的，但是只要党员负责同志一摇头，非党员要坚持意见也是很困难的。因此，他认为党要明辨是非，否则，就不能达到统一战线中的团结。他说：只有大公无私才是党性，对那种对党性的不正确的认识要批判。谈到这里，章乃器声明说：不过，我是有职有权的。在粮食部里，党组和我的关系是正常的，党组管思想政治领导，我管行政领导，党组和我有了分歧意见，要能说服我，我才同意。但是我这个有职有权，是斗争得来的。现在，可以说，经过斗争达到了团结的目的。章乃器还批评了民建内部的宗派主义活动，他说，这种宗派主义是有形无形存在着，有些人摆出党员的架子，好像代表共产党在执行领导。

五月十五日

张奚若说，他上次讲三大主义，今天讲四种偏差。这四种偏差是：第一，好大喜功；第二，急功近利；第三，鄙视既往；第四，迷信将来。

他说，好大喜功分两方面。第一是大，一种是形体之大，另一种是组织之大。形体之大突出，很多人认为，近代的东西必须是大的，大了才合乎近代的标准。拿北京的一些新的建筑物来说，北京饭店新楼礼堂，景山后街的军委宿舍大楼，西郊的"四部一会"办公大楼，王府井百货大楼，这些从外表看来，似乎是很堂皇，而实际上并不太合用。很多人对"伟大"的概念不大清楚。伟大是一个道德的概念，是一个质量的概念，不是一个数量的概念。体积上尺寸上的大，并不等于精神上的伟大。大是大，伟大是伟大，这两个东西并不相等。可是，他们把形体之大误会为质量之大，把尺寸之大误会为伟大。另一种是组织之大，就是庞大。很多人把庞大叫做伟大。在他们看来，社会主义等于集体主义，集体主义等于集中，集中等于大，大等于不要小的。由于有这个基本思想，所以工商业组织要大，文化艺术组织要大，生活娱乐组织形式也要大。不管人民的生活和消费者的需要如何，只要组织规模大才过瘾。本来这些工商业和社会组织都是为人民服务的，但现在这个办法不管人民的实际需要，好像人民为他们服务。

为什么这些人喜大呢？除刚才说的把尺寸上的大和精神上的大未分开而外，还有一种是幼稚的表现，也是思想笼统、脑筋简单的表现。

第二，急功近利。这个态度与好大喜功似乎是不一致的，实际上一面是好大喜功，另一面又是急功近利。急功近利的一种表现就是强调速成。在某种情况下速成是需要的，但要把长远的事情用速成的办法去作，结果是不会好的，事情应该长远与一时的，百年大计与十年小计自有不同。急功近利，不但对有形的东西如此，对无形的东西，尤其对高深的学问，也是如此。现在高等学校培养人才的办法，似乎没有充分认识到这一点，以为大学毕业，作了副博士、博士就差不多了，其实除个别人以外，一般的还差得很远。旧学问如此，新学问也如此。

第三，鄙视既往。历史是有继承性的，人类智慧是长期积累起来的，但许多人却忽视了历史因素，一切都搬用洋教条。他们把历史遗留下来的许多东西看作封建，都要打倒。他们认为，新的来了，旧的不能不打倒。其实，我们的历史给我们留下了丰富的文化遗产，而他们对中国历史和新社会都很少了解。

第四，迷信将来，当然，将来要比现在好。但不能说将来任何事情都是发展的。将来有的发展，有的停滞，有的后退，有的消灭。而发展也有不平衡的，不是机械地等速度的发展。总之，将来的事情，不是不分青红皂白、事无巨细都是发展的。因此，否定过去，迷信将来，都是不对的。

张奚若在讲了这四种偏差之后说，当然，不是说大的都不好，过去的都好，将来的都不好，问题在于要有区别，要有适当的比例，要有配合，生活才不单调，不要脑筋简单。他说，这是文化高的人很不幸的事情，也是脑力劳动者的很大的负担。但这也不是什么难办的事情。只要虚心一点，就能够办到。

（摘自1957年第11号《新华半月刊》）

材料二　三个大老虎变成大妖魔
奇特逻辑给人打上烙印

解放几年来，祖国在中国共产党领导下的经济文化建设以及各方面都取得了伟大惊人的成就，使每一个有知觉的人都感到无比的兴奋。这说明在我们革命事业中成绩是主要的，也是巨大的。今天是要大家谈一下人民内部的矛盾，所以关于成就方面，个人的感受就不多费时间。这不等于说我对它没有认识。

自从各地传达了毛主席的讲话以后，大家对于"鸣"和"放"都有了初步的体会，但是应该承认，大家还在思想上存在着顾虑，或者说有些"怕"的心理。在这同时，人们也基于对共产党和人民事业的热爱，又想响应大胆"放"和"鸣"的号召，因此在不少人的内心产生了矛盾。

"齐放"与"争鸣"既是国家长期的政策方针，那么为什么人们还要有顾虑呢？这是因为过去几年，有些人在为正确处理人民内部矛盾争鸣的过程中，遭受过官僚主义、主观主义和宗派主义的打击和报复，至今没有合理的解决，因此不能不自己问自己，再一次的"鸣"和"放"会收到怎样的后果？对人民事业会不会起点好的作用？

回忆过去所进行的一系列的运动，如土改、镇反、三反、五反、思想改造、肃反等等，我们在共产党的领导下，都取得了肯定而又巨大的成就，但是对于官僚主义、主观主义和宗派主义不但没有发生什么大影响；个别领导人反而因为职权过大，民主不够，

加上执行过火的保密制度等因素而更滋长起来，这三个为害的大老虎，现在变成一个三头六臂的大妖魔了。以反官僚主义为例，在三反和新三反中都是主要的题目，以后在党和报纸的文件中也不止一次对它开过火，结果对它一无损伤或者效果不大。敢真管的人，每经过一次运动就少一批，因而官僚主义者越来越气焰万丈。本来，作为一个人民的勤务员，若犯了害人的官僚主义是十分可耻的事，但是常常到见一些领导人把"官僚主义"等名词变成了一种庸俗的口头禅，在群众面前常常轻松愉快的嘻皮笑脸的说："嗯，我是犯了官僚主义，主观主义……"似乎心里在说，谁敢把我怎么样呢？

百花齐放，百家争鸣，虽是中央提出的新政策，可是过去，像"知无不言，言无不尽，言者无罪，闻者足戒"的词句，大家都很熟悉。我觉得，毛主席对我们的这些教导，都是十分正确的，也是永久的至理名言。不过在个别基层单位领导的执行中确有偏差，甚至造成不良的后果。他们常把有些刺痛自己毛病的正确批评和意见，积存起来，借下一次运动，来一个大报复，像银行存款一样，零存整付。因此不少平时敢于向不合理的事发言的人，被扣上犯了反领导或反革命罪行的帽子，他们的逻辑是，"不同意我的意见，就是反对我，反对我就是对领导不满，不满就是反领导，反领导就是反党，反党就是反革命"。这种奇特的逻辑不光是在个别机构中存在，而且据一位老同志说，有过这样一回事，一个老同志的外甥，因为别的孩子，不愿同他一起玩，就很不高兴地说，"你不跟我玩，就是反对我，反对我就是反对我舅（他的舅舅是党员），反对我舅就是反对共产党，反对共产党就是反革命"。个别有执法之权的人利用这一逻辑，曾给人们心理打下了不易磨灭的烙印。而且在一些机关里，应用这种"幼稚逻辑"的例子并不少见，因此不首先揭发和根除它和它所造成的影响，就会给"鸣"与"放"的前途上，留下很大阻碍。

上述由个人好与恶出发，利用"幼稚逻辑"违犯中央政策的事例，在肃反运动中，并不是个别或少见的。人们鉴于"是非皆因多开口"，于是，有人矢志把嘴上加个无形的封条，来个"守口如瓶"，甚至来个"六亲不认"，免得找麻烦。也有些所谓"脑筋灵活"的人，体会到别人由于"歌功颂德"而"获益不浅"，于是想到"不识时务"、不具体考虑"上者所好"而冒昧发言，是不好的，所以索性倒向只有歌颂的一面，作一个"顺风倒"。我觉得这股歪风的滋长，对于社会主义建设，是危害很大的。

1956年，毛主席指示在肃反斗争中应"有反必肃，有错必纠"。这说明共产党和国家对于纠正缺点和错误的严肃态度。但是某些部门纠正错误的行动却有些不严肃，某些领导人不但没有承认错误，还对斗错了的人说"这是党对你一个考验"或者说"你总有点缺点吧，至少态度方式方法不能令人满意。"就这样来一个"平分秋色"。在这些情形影响下，不少的人不敢说话，好不愿意说话，因为说了没有用。

其次，犯过错误的个别领导的思想中，还可能有"怕放"的意识。但是大势所趋，不放吧又怕受中央批评，于是来个"旁移重心"的作法。尽量避开不谈由宗派主义、官僚主义、主观主议所造成的重要事件，把本单位许多类似婆婆大娘互相说闲话的矛盾拉出来，"从长讨论"，以此作护身盔甲，掩盖自己的过失。倘若"不得已"涉及自己，就用些口头技巧，庸俗的自我检讨（当面检讨事后不改），当作过关护照。据群众们谈西安市有的医院就是这样在肃反和八大文件学习以后，群众们提出相当严重的问题，领导上只是轻描淡写的、肤浅的检讨一下，然后就被调换一个工作岗位。为什么会这样？是不是宗派主义和官僚主义在作祟？这样的作法，会不会叫群众觉得，上级的处理脱离实际？

关于人民内部矛盾，主要是领导和被领导的关系问题。而且主要在领导方面。谈到领导又主要是个别党员，领导作风问题。这些个别的党员忘记了党和毛主席的谆谆告诫，他们在工作中产生了特权思想。例如一位公职干部曾让公家的裁缝，给他私人加工一条裤衩，作好之后，他不满意，怒责裁缝说："这是党交给你的任务！为什么不作好？"在评工资的时候，党员之间也有互相抬高的现象；在高干升大学时，不但有优先报名之权，有位同志考试时并不懂得题目的意思，结果也保送入了学。医院是不许随便加添职工的，可是院长的爱人，只要一张条子就上了班，当时骗群众说是"自费学习"。后来证明每月领薪金。

有一位高级医务人员几年来作了很多种科学性的研究工作，因为得不到本单位领导的支持，曾提过尖锐的意见。于是在肃反中，这个单位专门组织了大会斗争他。肃反以后，这位医师被评为先进工作者，不久以前被作为罪状的许多行为，却一变而为工作成绩，总结为先进事迹。此外有些领导者对某些平常印象不好的人，常夸大其缺点，利用幼稚的逻辑，借运动的机会，大肆斗争。

总之，从人民内部的矛盾上看，主要的还是领导

上的宗派主义、官僚主义，这两种主义和主观主义一般说是普遍存在的，但是个别地方则发展到极严重的程度。我赞成主要要用和风细雨的方法来整风，但是对有特别严重的情节者，应当予以特别处理或法律制裁，有的朋友警告我："不应当这样提法，以免将来遭受报复"。我觉得只要谈出来与社会主义建设有利，而且合乎党中央和毛主席的号召，大家应当把个人得失问题置之不理。

我建议，在这次整风运动中，(1)对于一般的和严重的情节，应分别对待。(2)设立招待室，使群众能尽其所言。(3)不给官僚主义、宗派主义和主观主义者以领导运动之权。(4)为了彻底作好这一工作，应当特别着重群众路线的作法。

（原载1957年5月11日《光明日报》）

材料三　中共中央统战部邀民主党派负责人继续举行座谈会（节录）

一九五七年五月二十一日

民盟副主席章伯钧说，今天他谈个人的意见：第一点，近二十多天来，全国各地都在谈论人民内部矛盾，帮助共产党整风，提出了很多意见，看来是很正常的。共产党的领导，共产党的政策，共产党的批评和自我批评精神，民主精神，已经得到了极大的效果。这在中国政治史上和社会主义运动史上，都是一件新的事情。兄弟国家很重视。帝国主义国家想找我们的毛病，但找不到。比如近两周来提出的学校中的党委治校的问题，引起了许多的讨论。就我接触到的朋友来说，大家的看法基本接近，都认为共产党的领导是不可缺少的，党是可以从政治上领导科学的。但是，另一方面，大家也都感到这种制度有缺点，发生了宗派主义、教条主义和官僚主义的缺点。因此，大家认为应该更多地听取教授和学生的意见。这证明，鸣，放，并不影响共产党的领导，而是愈益提高了共产党的威信。

现在应该提出进一步的要求。最近我参加了北京的一些座谈会，感到仍有人没有把话说完。在一次高级技术人员座谈会上，有人发言后问我到底怎样，下边可能顾虑更多。因此，今后应该彻底地广开言路。现在光是中上层人物的意见，固然能够反映很多方面的意见，但是，还应该普及到下层才好。下层干部在几年来对国家贡献很大，其功不小；但是犯了不少错误。因此希望这次整风能听一听基层人民的意见。

其次，谈几个问题：几年来，特别是从去年政协会议以后，国家领导方面很重视各方面的意见，民主生活日渐丰富。今天有关国家的政策、方针性的重大问题，可以多听一听各方面的意见。如这次整风，结合检查改进工作，当然是好的。过去，作了许多轰轰烈烈的好事，但是，有些事情也给国家带来了损失。如果在工作进行之初，就多听听人大常委会、政协、民主党派的意见，就可以少走弯路。如扫盲运动、五年一贯制、推广双轮双铧犁等问题，如果事先经过国务院的部长们，根据材料，多方面地进行讨论，或经过民主党派、高级知识分子、专家的讨论，就会减少损失。如果党内一决定，就那么干下去，是不能达到预期的目的的。又如体制问题、中央和地方的分权问题，去年只交地方党委书记和少数党外高级干部进行讨论。主要是党内讨论。应该利用政协、人大的各种委员会、民主党派去讨论，这些人都有相当的认识和经验。再如文字改革，我认为既不是国防机密，又不是阶级斗争问题，是一个人民内部的矛盾问题，却只由少数热心分子作了讨论。这样，是不是人人都搞通了呢？我看包括党内的一些同志，大有问题，相当混乱。如果文字改革问题，等于社会主义、共产主义，我没有意见，我不能反对；如果是文化问题，就应该在党内外展开讨论，应该多从学术、政治、道理上进行讨论。

陈梦家在文汇报上的意见，我部分地同意。

现在工业方面有许多设计院，可是政治上的许多设施，就没有一个设计院。我看政协、人大、民主党派、人民团体，应该是政治上的四个设计院。应该多发挥这些设计院的作用。一些政治上的基本建设，要事先交他们讨论，三个臭皮匠，合成一个诸葛亮。现在大学里对党委制很不满，应该展开广泛的讨论，制度是可以补充的，因为大家都是走社会主义的路，这样搞，民主生活的内容就会丰富起来。

政协、人大不要等到期满，今天就可以进行明年所要作的大事的讨论，不能全靠视察制度，对国家准备做的事情要有经常的讨论。

近来，政协委员到下面视察工作，工作是增多了，但还不能停留于视察工作，要进一步让大家经常讨论国家的重大问题。

大多数教授都反映说会多，这要看什么样的会。假使是千篇一律的报告会，形式主义的会，最好是少开一点。比如国务院开会常是拿出成品要我们表示意见，这样的形式主义的会，是可以少开的，但如果

能够提出问题，拿出材料认真讨论，有丰富的内容，能够发挥各个人的见解，这种会大家不会感到多的。关于体制问题，如何搞，大家可以深刻讨论，文字改革问题也可以由大家讨论。

在政协、人大常委会里面，共产党中央要考虑放上一批能干的共产党员。共产党的许多领导同志，有知识，有精力，可否在统一安排的原则下，分配一部分参加到上述机构里面，经常同各方面的人士交换意见，而不要象现在的一些共产党的同志那样，只是看看你们怎么讲，今后人大常委会、政协讨论问题，各部应该有常务部长出席代表各部说明政策。这不是资本主义国家议会政治。

近一两年来，政府对于老年的知识分子，有所安排，收到了极大的效果。但是，还有些名望较小的社会知识分子，思想已经起了很大变化，生活也有困难，政府应当有适当的政策，逐步地解决他们的问题。

镇反、三反、肃反中的遗留问题，一再讨论，党和政府应该下决心，检查一下。检查要有准备，要好好作。

中国共产党的统一战线政策，在革命中发生了极大的作用。这方面的经验还得总结一下。从马克思、列宁那里找理论根据教育共产党员，那固然必要，但是还不如从实际生活中，从孙中山同中国共产党合作开始直到现在的统一战线工作，作一个总结，对党员的教育作用更大。在作某一部门的总结的时候，也可以请有关的民主党派参加，这也可以少发生一点主观主义的毛病。

五月二十二日

罗隆基发言说，最近有两位外国记者到他家去，请他谈谈对于“鸣”和“放”的印象，特别是对于马寅初、张奚若发言的意见。他说，他认为这次的争鸣是很健康的。大家虽然提了不少意见，但并没有人反对马克思主义和社会主义。这是一。第二、“鸣”和“放”是在党的领导下进行的，根据党中央的整风指示，集中批判三个主义。同时他还对外国记者说，他认为马寅初老先生顾虑太多。他不同意马寅初的意见，他说，在解放初期，许多老教授不能上课，经过学习提高，现在可以上课了。马寅初说，整风运动以后，许多青年助教因为教条主义太多，上不了课。其实这又有什么可怕呢！青年教师经过整风，抛掉教条主义，提高自己，将来就对国家有更大的贡献。这正是辩证的发展，这正是整风的作用。也不完全同意张奚若的意见。

他说，前一天，陈叔通老先生对他说，现在的争鸣气候好象是“春眠不觉晓、处处闻啼鸟”。他又继上两句“一片整风声，三害除多少。”他说，通过这次整风，“党加强了，民主党派也提高了”。

第二，他说，有人提出要党提出保证，在他们对党进行批评以后，不致在将来受到打击报复。他认为要毛主席出来讲话保证，那是笑话。但他提出解决这个问题的一个具体方案，这就是要由人民代表大会，和政治协商委员会成立一个委员会，这个委员会不但要检查过去三反、五反、肃反运动中的偏差，它还将公开声明，鼓励大会有什么委屈都来申诉。这个委员会包括领导党，也包括民主党派和各方面的人士。他以为这样作有三个好处：一、可以鼓励大会提意见，各地知识分子就不会顾虑有话无处说，而是条条大路通北京了；二、过去的“五反”、“三反”、“肃反”虽然有很大的成绩，但是也发生了副作用，使人不敢讲话。有人担心在这次的“放”和“鸣”以后，还有“收”和“整”。在过去运动中受了委屈的，要给他们“平反”，就可以使他们减少同党和政府的隔膜。他还主张，“平反”的机构一定要同“三反”、“五反”、“肃反”的原领导机构分开。因为他认为这几个运动过去是共产党领导着搞的。“平反”时，除了领导党以外，还应该由各民主党派和无党派人士参加，说明运动有成绩，也为受了委屈的人解决问题。受委屈的人，不只各民主党派有，其实共产党内也有。三、现在谁都不能保证在下级机关里不发生打击报复事件，有这个机构，敢于打击报复的人，知所畏惧；受到打击报复的人就有路可走，他们可以提出控告。他认为，这样既检查了肃反中的遗留问题，又配合了整风。因此，他还主张地方人代会和政协也应该成立这样性质的委员会，使它成为一个系统。

第三，他认为共产党在发展组织方面，特别是在发展知识分子方面是否有些太快了，是值得领导党考虑的。在解放后这几年里，党员很快地发展到一千二百万。在他看来，在解放初期在知识分子中，有这样一些人，他们常是“打击别人，抬高自己”，而这样的人，他说却被党看成是积极分子，也就是进步分子，吸收进党。这些人多半没有经过多年的革命锻炼，也缺乏同自然作斗争的知识，他们“一朝权在手，便把令来行”，非党知识分子感到不服气，既影响了党的威信，又造成了党和非党的隔膜。

第四，关于有职无权的问题。他认为，党员固然有责任，机构也有问题。他说，他在森林工业部里面

是有职有权的，但是部以上有国务院的八个办公室，有国家计划委员会和国家经济委员会，另外还有党中央的各部，你这个部没有法子有权。很多事情都是从上往下贯彻，往下交任务。经委和计委向部里要的数字任务，也只能是主观主义的。计划整个地建筑在关起门来的主观主义的基础上。他认为经委和计委和国务院各办公室的领导人员多是党员，这也正说明党对旧知识分子很不信任。他以为"党员的政治虽强，技术知识和对经济计划工作的经验不一定都丰富"，应该放心地让旧知识分子参加管理工作。

第五，关于当前工作中的主要偏向是"保守"还是"冒进"的问题。他认为从一九五六年以来主要是冒进，而不是保守。这不是哪个人的问题，也不是哪个部的问题，而是全部的冒进。张奚若先生说的"好大喜功"、"急功近利"，都是说的它的表现。这是把毛主席所说的"稳步前进"忘了的结果。

六月一日

储安平"以向毛主席和周总理提些意见"为题的发言中说：解放以后，知识分子都热烈地拥护党、接受党的领导。但是这几年来党群关系不好，而且成为目前我国政治生活中急需调整的一个问题。这个问题的关键究竟何在？据我看来，关键在"党天下"的这个思想问题上。我认为党领导国家并不等于这个国家即为党所有；大家拥护党，但并没忘了自己也还是国家的主人。政党取得政权的主要目的是实现他的理想，推行他的政策。为了保证政策的贯彻，巩固已得的政权，党需要使自己经常强大，需要掌握国家机关中的某些枢纽，这一切都是很自然的。但是在全国范围内，不论大小单位，甚至一个科一个组，都要安排一个党员做头儿，事无巨细，都要看党员的颜色行事，都要党员点了头才算数，这样的做法，是不是太过分了一点？在国家大致上，党外人士都心心愿愿跟着党走，但跟着党走，是因为党的理想伟大，政策正确，并不表示党外人士就没有自己的见解，就没有自尊心和对国家的责任感。这几年来，很多党员的才能和他所担当的职务很不相称。既没有做好工作，使国家受到损害、又不能使人心服，加剧了党群关系的紧张，但其过不在那些党员，而在党为什么要把不相称的党员安置在各种岗位上。党这样做，是不是"莫非王土"那样的思想，从而形成了现在这样一个一家天下的清一色局面。我认为，这个"党天下"的思想问题是一切宗派主义现象的最终根源，是党和非党之间矛盾的基本所在。今天宗派主义的突出，党群关系的不好，是一个全国性的现象。共产党是一个有高度组织纪律的党，对于这样一些全国性的缺点，和党中央的领导有没有关系？最近大家对小和尚提了不少意见，但对老和尚没有人提意见，我现在想举一个例子，向毛主席和周总理请教。解放以前，我们听到毛主席倡议和党外人士组织联合政府。一九四九年开国以后，那时中央人民政府六个副主席中有三个党外人士，四个副总理中有二个党外人士，也还像个联合政府的样子。可是后来政府改组，中华人民共和国的副主席只有一位，原来中央人民政府的几个非党副主席，他们的椅子都搬到人大常委会去了。这且不说，在国务院的副总理有十二位之多，其中没有一个非党人士，是不是非党人士中没有一人可以坐此交椅，或者没有一个人可以被培植来担任这样的职务？从团结党外人士、团结全国的愿望出发，考虑到国内和国际上的观感，这样的安排是不是还可以研究？

只要有党和非党的存在，就有党和非党的矛盾。这种矛盾不可能完全消灭，但是处理得当，可以缓和到最大限度。党外人士热烈欢迎这次党的整风。我们都愿意在党的领导下尽其一得之愚期对国事有所贡献。但在实际政治生活中，党的力量是这样强大，民主党派所能发挥的作用毕竟有其限度，因而这种矛盾怎样缓和，党群关系怎样协调，以及党今后怎样更尊重党外人士的主人翁地位，在政治措施上怎样更宽容，更以德治人，使全国无论是才智之士抑或孑孑小民都能各得其所，这些问题，主要还是要由党来考虑解决。

（摘自1957年第12号《新华半月刊》

材料四　贯彻"鸣"和"放"的方针，反对官僚主义、宗派主义、主观主义

编者按：本报编辑部于5月8日在沈阳邀请部分高级知识分子举行座谈会，讨论正确处理人民内部矛盾问题。这里发表的是座谈会的发言记录。以发言先后为序。

郭厚德　中学教师进修学院研究员
　　民主促进会会员
谭其猛　沈阳农学院教授
　　九三学社社员
李贤瑗　东北财经学院讲师
　　民主同盟盟员
陈建侯　沈阳化工研究院工程师

九三学社社员
顾学裘 沈阳农学院教授
民主同盟盟员
左耀先 东北工学院教授
无党派人士
彭清源 东北财经学院副教授
民革党员
时昭涵 沈阳化工研究院工程师
九三学社社员
赵鸿翥 东北财经学院教授
民革党员
万籁天 辽宁人民艺术剧院导演
无党派人士
徐公振 沈阳师范学院讲师
民主同盟盟员
陈彦之 民盟沈阳市委会主任委员

有些党员有一种三段论法："你们既然接受党的领导，我是党员，你就得受我的领导。"郭厚德

（一） 党与非党的关系

中国人民革命胜利以来，有良心的人，都能认识到党的政策是正确的。大多数党员是能正确贯彻执行党的政策的。但是也有少数党员在执行政策时发生了偏差和错误。发生了偏差或错误后，基层干部往往不作解释，更不肯认错，过去对，现在也对。以致造成了党群间的隔阂。

这种隔阂，在群众方面的表现是：工作中老是怕犯错误，因为错了一点，就有被扣大帽子的可能。以致顾虑重重，失掉了主人翁态度，产生了作客思想。于是沉默寡言，学"金人三缄其口"，生活上寡交游，少来往，以致"六亲不认"，如有些人对来客不敢留饭，怕人说在搞小集团。在党员方面的情况是：以功臣自居，"老子天下第一"，态度矜持，谦虚不够，喜欢恭维，厌恶批评。高视阔步，见人似睬非睬，气势逼人。还有些新入党的党员，入党前，尚能和群众有说有笑，入党后就拿起架子来，前后判若两人。群众说，"究竟党员不同于凡人"！

知识分子的特点是穷酸，碰到有些党员的高傲自大，于是来一个"你不理我，我也不理你"；党员的想法是，知识分子应该向党员靠拢，不靠拢是落后。这样，彼此的距离，只有越来越远。

（二） 领导与被领导的关系

有的党员把党和党员的关系搞不清楚，往往把自己代替了党。他们有一种三段论法："你们既然是接受党的领导，我是党员，你就得受我的领导。"逻辑的推论无疑是"你不服从我，就是不服从党。"在这种宗派主义的思想支配下，在某些基层单位变成了"功立王国"。领导与被领导的关系十分不正常。如某些领导，对不能"体会领导意图"的干部，往往以"异己分子"的态度对待，对善于阿谀的干部则加以提拔。

（三） 新老教师间的矛盾

老教师，一般是喜欢别人对他谦虚、和蔼，也希望别人尊敬他。张良圮桥三纳履，才博得一句"孺子可教"。青年教师如能对老教师诚诚恳恳，虚心学习，老教师是愿意把自己的本事传授给青年的。老教师没有一个愿意把自己的学识、技能带到坟墓中去殉葬的。可是有些青年教师不肯虚心求教。他们说这些"老古董"没有什么了不起，他们知道的那些旧东西没有什么用了。还有一种想法是，向老教师求教未免贬低自己的威信，于是强不知为知，"胡弄"学生。学校号召老师要"带徒弟"，可是"徒弟不认老师"，谁又肯"强为人师，自讨没趣"呢？

克服这些矛盾，双方都有责任。党中央最近提出了整风运动，是最及时的。它是解决人民内部矛盾的好办法。

高教部对学校政治理论教育和选送留苏学生问题上，存在着严重的教条主义和官僚主义。谭其猛

要解决人民内部的矛盾，得先解决领导与被领导之间的矛盾。

我首先对高教部提些意见。高教部修改教学计划时，强调政治理论课要占总学时的10%。但是对于政治理论课的教学质量和教学效果却很少考虑。几年来政治理论课的教学质量和教学效果是非常差的。从学生的思想情况可以看得出来。许多学生在背后谈论的净是什么职位、名义、工分和爱情问题。最严重的是灰色情绪。他们问"人生究竟为了什么"？他们说："集体利益我体会不了，个人利益呢，在从前教授的地位是很高的，可是现在和一个普通职员差不多了，人生还有什么意思呢"？青年学生中间的灰色情绪正在滋长着。这种不健康的情绪我们的政治理论教育却看不见，只是干"经典注释"的玩意儿。理论学习的实验室就是学生的思想教育工作；理论教员就是辅导员。高教部对这些问题不注意，单纯强调应占总学时百分之几。教职员的政治理论学习，也是如此。解放初期，大家没听过政治课，觉得新鲜。后来觉得总是那一套，没有新东西，等于照本宣读，许多人不感兴趣，为什么不能改变一下这种形式主义的政治理论学习呢？

有人问："对马克思列宁主义可以'放'吗"？这个

问题提的很可笑，说明是有顾虑的，怕扣帽子。我举一个例子：李森科自以为是马克思列宁主义者，实际上是形式主义，硬把量变到质变的公式往生物发展上套。可是过去几年来成为生物科学中的经典。当然，把李森科一棍子打死也是不对的。问题在于如何看待马克思列宁主义，合乎实际的就是马克思列宁主义。

还有高教部在指定研究生不和有关部门商量，选送留苏学生不按照专长，这都说明教条主义和官僚主义是非常严重的。

"你捏了一个泥菩萨，自己把它打碎了，与我何干！"大家对不从实际出发的批评有反感。李贤璎

党与非党知识分子之间 所以有隔阂，两方面都有问题。知识分子主要是有顾虑，肃反的副作用还未消除，大家有戒心，就怕有朝一日又被拿出来整，算笔总账。从党方面说，主要由于许多小问题的累积从而影响了党群关系的正常化，真可说是"冰生于水，非一日之寒"。我个人回顾了一下，问题确实不少。比如有一次我们来讨论教师安排问题，有一位助教大多数与会的人认为留在教研组合适，认为他适宜于作教学工作，只因为这个助教在大学毕业那学期曾参加过"青年军"（肃反的结论并不是反革命）。当时院的一位领导就不同意，认为应当调到图书馆去工作，但其他教师仍然坚持称此人有培养前途、应留在教研组。一位院领导乃说：国家培养的人才乃是德才兼备的，他不具备这条件。这一棍子打下来，没人敢说话了。这件事传出后，影响很不好，大家都认为"只要历史有问题的，就不培养"。

最近学校选先进工作者，有人反对由上面提出候选人，主张由基层组织提出。据说院长说："这是小资产阶级的民主。"结果，大家按上面提出的名单投票了，投票后当然就意见纷纷。

房子问题，有少数教师的居住条件太差，有一讲师祖孙三代、六口人，才住十五平方米的房子；教务长夫妇二人却住三间房子，据说教务长本人曾表示愿意让出一间，但总务科不同意"让"。

党员领导干部和群众接触不够，教师们反映说："只有开会、个别谈话才能见到面。"领导上在进行批评时，有时也不够慎重，未调查清楚事实就乱批评、乱戴帽子。大家对这种批评很反感，有人冷冷地说："你捏了一个泥菩萨，你自己又把它打碎了，与我何干！"

就是由于上面这一系列的情况，于是造成了党群之间的隔阂，亟须进一步改善。

关于"百花齐放、百家争鸣"问题，我认为一方面要在学术上争鸣，一方面要尽量的"放"。但要做到这点，还需要创造条件，需要耐心等待一个时期。因为财经学院的教师们都是解放后才开始向苏联学习，要想一下子就能言之成理、持之有故，还不容易，所以要耐心等待。此外，对若干值得争鸣的问题，领导上应当善于抓，及时提出来，组织大家讨论、争鸣。

财经这门科学没有实验室，研究的对象是数字。今天，一牵涉到数字，就往往牵涉到"机密"。这个问题在周总理作关于知识分子问题的报告后，有很大改善，但也还有不少问题亟须解决。比如有些企业单位不把全套材料给你，把生产实习当作"负担"，有些文件就不给你看等。希望光明日报能代我们作进一步的呼吁。

科学院不要将院墙筑得太高了，产业部门也不要将自己的科学研究压得太低了。陈建侯

我国科学研究工作，目前分在中国科学院、高等院校和产业部门三个系统中进行。过去几年，它们对国民经济、文化科学的发展有很大贡献。但是由于各自为政，互不相关，也抵销了不少力量。郭院长在全国政协的报告中提出科学协调工作，我觉得这样做很对，希望快做。否则像今天大家争着挂牌子的作风，要想达到国际水平，恐怕有点"痴人说梦"。

"科学奖金"本意很好，不过科学进军的高潮没有掀起，倒掀起了"人心向院"的高潮。科学研究必须理论结合实际，大家都知道这样说，究竟如何结合，恐怕还值得考虑。有人说，做理论题目，可能得到科学奖金，名利双收；有人说，复制国外配方，可以结合新产品试制，虽无名，利还不少。我不反对奖励，不过我认为一个真正对人民、对国家有点用处的科学研究，还是理论结合实际，实际结合理论的好。

我觉得近年来的科学研究报告水平，需要多多提高。为此，应把科学研究看作是全国人民的公事，不是哪个单位的"私事"。科学院不要将院墙修筑得太高了，产业部门也不要将自己研究所压得太低了。我非常拥护袁翰青先生"科学基金"的倡议，科学院应当是全国科学家的科学院，各方面在科学基金补助下，可以结合生产、结合教学，展开研究工作，自成一家之言，真正做到百家争鸣。

其次，我想谈谈高等院校培养人才的问题。几年来，在这方面也取得了成绩。不过，在"专业培养"、"学用一致"问题上，我认为大家还可以商讨。目前，专业是否分得过细了一些，忽视了基础课程？过去训练通才不好，因为太通了，一无所长；现在训练专才

好，这又觉得太专，只知道一点儿，也不见得好。比如桐油罐子，装桐油当然很好，但是有时没有桐油装，装香油就用不上了。现在，年年都在闹专业同学改行问题，真是公私交困，各有苦处。我觉得大专学校应当减少院系，集中教学力量教好基础课程。例如，化学方面，教旧普通化学、有机化学、分析化学、物理化学等就算培养到70%的程度。至于什么工艺专业、造纸、制革、橡皮、油漆、塑料等等，放在四年级教。这样，国家建议什么，在四年级就多开什么；国家不要什么，就少开什么。既灵活，又方便，学生无改行之忧，国家有得人之实。柑逾淮为枳，在外国先进的，在国内不一定先进，不能生搬硬套的学习。

还有，选送青年出国培养是国家的大事，既然肃反运动已基本完成，不应当再由内部决定，选拔人员就不能限于党员团员，只要成绩达到标准，就有被选送资格。选拔应举行公开考试，宗派主义是阻塞贤路的。

中央卫生部重医轻药的宗派主义思想很严重：药学人员所处地位，像"童养媳"一样；沈阳药学院院长，挂名六年不到职。顾学裘

我们药学专业的问题很大。在医药卫生部门，药工人员不安心工作，学生不安心学习，觉得没有什么前途。其实，中国的药学在古代就很繁荣，李时珍（明朝）集药学之大成，当时中国药学超过了世界水平。但是到现在为什么这样落后呢？我认为这与中央卫生部领导上的宗派主义、官僚主义分不开的。希望光明日报替我们呼吁一下，我对健康报的希望不大。在健康报上，一年也看不到几篇有关药学问题的文章。

我现在对中央卫生部提几点意见：

1. 重医轻药的思想很严重。这种思想，可以说是从中央一直贯穿到各个基层单位（医院）。药学人员在这些单位所处的地位像"童养媳"一样。过去卫生部门曾批判过王斌、贺诚的宗派主义思想，但重医轻药的宗派主义在目前仍严重存在。现在，对中医与护士工作比较重视了。但是对药学工作还没有得到应有的重视。例如，某地有一个新建医院，在将要开幕的时候才发现没有安置药房，草草地找了十几平方米的房子对付了事。至于药房设备简陋、技术低下，药工人员没有得到像同级医务人员的待遇等情况，在各地医疗单位中普遍存在。我们教学部门也不例外。在沈阳药学院，院长挂名六年不到职，可是学校出布告，却总是由此院长具名。

2. 1954年的医学院校调整，原来是要达到集中力量办好学校的目的，可是结果不是这样。沈阳药学院是由东北、、浙江药学院和山东医学院的药学系合并起来的，合并起来，招生数量不是增加而是减少了，学生的质量不是提高而是降低了，有的院校还因调整而积压了人力。这些问题希望卫生部研究，到底毛病在什么地方。

3. 在全国医学教育会议中，讨论教学计划、教学大纲时，卫生部领导上不能倾听大家的意见，摆了许多大框框、小框框；这也不能动，那也不能动。总之限制重重。使许多参加会议的老教师不能充分发表意见，因此，这些计划和大纲不能不脱离实际，在具体执行中发生了很多困难，各校不能不加修改，造成了现在一班一个计划、一个大纲的混乱现象。

一个专业分设三处没有必要：工业学校应特别重视理论结合实际。左耀先

设新专业应该统筹兼顾。有色金属压力加工专业在东北工学院、中南矿业学院、北京航空学院都有。一个专业分设在三处有没有必要，很值得研究。如果放在一个学校里，人力物力都可以节省。如一个专业分设三校，招生数与国家需要数不相适应，对毕业生的分配也有问题。

工业学校应特别重视理论结合实际，可是在这方面却有些问题：1. 学校与科学研究机关的关系不明确。我认为学校与研究所不仅是配合的关系，根本就应该把研究所设到学校里边去。研究员可以教课，教师可以做研究工作。2. 学校与工厂的关系问题。冶金工业部给学校和工厂都有通知，要求学校与工厂共同负责培养学生。可是一到实习的时候，工厂就觉得麻烦，认为照顾学生实习是个负担。属于第二机械工业部的带番号的厂子，根本不许可学生去实习，毕业生却要分配到那里去工作。学生对这些厂的实际知识缺乏，分配到那里去是否能适合生产上的需要，我们就完全不了解。

民主党派组织，在高等学校里像"花瓶"，是摆样子的。开大会挂着红条条，在实际工作上起不了作用。彭清源

财经学院向科学进军的最大困难是得不到实际资料。我们曾和中央财政部联系，要求把我校作为一个发文单位，给一些资料，始终没有结果。在沈阳，财务工作做得较好的厂矿，不欢迎我们去，怕我们打扰他们的工作。财务工作有问题的厂矿欢迎我们去，为的是要我们帮他们解决困难，但我们在那里不可能获得先进的资料。最可笑的是，连本校财务科都拒绝供给资料。我校有位教师准备研究高等学校的财务工作，向财务科索取资料，财务科答称如果不是检查

工作，我们没有时间提供资料，之后又说账目不能看。

有人说："向科学进军，不要光吹号，不上马。"这话对的。但是，资料问题解决不了，叫我们怎么"上马"？有的教师反映：财经科学的研究已面临严重的危机了。为了解决这个问题，我建议：高教部应支持学校和更多的有关业务部门跟它建立关系。

其次我想谈一谈民主党派组织在高等学校里的地位和工作关系问题。有人说："民主党派组织在高等学校里像'花瓶'，是摆样子的。每逢开什么大会，总看见民主党派的人挂着红条条，坐在主席台上，可是在实际工作上却起不了作用。"我看这种反映是符合实际的。拿我们学校说，一些场面上都少不了我们，就是实际工作插不上手。例如评薪定级，领导上都最后确定了，才召集民主党派的负责人开会，名为讨论，实际上是走形式。

有些民主党派成员已经有这样呼声：我们不愿意当花瓶了！

怎样真正发挥民主党派的作用，怎样在基层里贯彻"长期共存、互相监督"的方针，我认为这是很值得加以考虑的问题。

关于工作职权，目前有一些不协调的现象。我是做系的领导工作的，系内决定一个问题，常常因干部科不同意，行不通。例如系资料室有位留学生，能够做研究工作，系里决定把他调出来，教务长也同意了，但干部科通不过。现在肃反已经结束，问题基本搞清，再单纯的从"政治"出发，不仅不能使人信服，恐怕也不符合党对知识分子的政策。

人事调配不当，有如"乔太守乱点鸳鸯谱"；把人事科室当作安置老干部的爱人、眷属的场所，恐不恰当。时昭涵

目前的人事工作方面存在着一些混乱现象，而且相当普遍。我建议中央加强全国的人事工作。

拿我们单位说，人事科的干部文化水平很低，有的还是半文盲，勉强能阅读人事材料，对科学技术更是一窍不通，可是他们做的却是调配技术人员的工作。调配不得当的当然就不会少。有人讽喻这是"乔太守乱点鸳鸯谱"。例如我们单位是搞化学工程研究的，可是分配来的大学毕业生却是学肥料的，学药物的。

人事工作干部不了解干部情况，但又掌握着分配、使用的大权，这是一个矛盾。因此，我希望中央考虑：究竟应该选择什么样的干部来做人事工作？目前有些单位把人事科室当作安置老干部的爱人、眷属的场所，恐怕是不恰当的。

我还想谈这么一个问题：科学研究工作依靠外行来搞，还是依靠内行来搞？我是研究化学工程的。据我知道，"化工"作为专门的学系，最早是在美国发展起来的，苏联近年来才在大学里设化工系。当初我们学习苏联，一些行政领导同志自己不懂业务，又不接受内行的意见，简单地认为在苏联化工不成为独立系统，我们也应该这样。于是大批的化工研究人员改行了。现在发现这样做不对，才开始在大学里设化工系，可是已经走了几年冤枉路。其实，当初能听一听内行的意见，这种损失是完全可以避免的。

再说我们单位的化工研究室，工作方向一直不能确定下来。这倒不是我们研究人员不知道化工应该研究什么，而是行政领导上不采纳内行的意见。他们只知道科学研究要配合生产，但不知道化工研究应该配合什么生产，于是各种任务都下来了，至于这些是否属于化工研究的范围，或是否是化工研究中的中心问题，却不予考虑。其结果，当然研究方向就确定不了。

再举一例子：我们单位早前修建一间试验室，正赶上增产节约运动，领导上要削减修建费用以贯彻节约精神。当时内行人提出意见，认为实验室要求有一定规格和标准，不然要出毛病。领导上不听。后来房子草草盖好，外边火车经过时震动，使精密仪器受到损失。于是又加固修补，所耗费用竟比节约的钱大得多。

有事向领导上接头还得先挂号。领导脱离群众是严重的。赵鸿熹

关于"团结、批评、团结"的问题。这个公式始于团结，终于团结。但是团结总要有一个过程，至少也得先认识，才能团结。我们学校的教师们彼此不认识，老大贵姓不知道，历史情况不知道，团结何从谈起。我联想到旧社会的学校有职员录，印着各人的职务、简历。新社会的学校没有这东西，可能是保密，只有领导干部才能知道。肃反运动时，又要我们对不相识的人进行斗争，实在令人为难。

关于领导与群众的关系问题。领导同志日理万机，很忙。只有少数人因工作关系才能接触；大多数人只有在听报告的时候才与领导同志发生关系。在旧社会学校负责人与教师常常接触；新社会，即使在路上遇见，彼此也不打招呼。你不理我，我也不理你，一点感情也没有。有事想和领导上接头，还得先挂号，甚至等多少天谈不上话。领导脱离群众是严重的。

要使戏剧繁荣，非打倒教条主义不可。万籁天

目前文艺创作赶不上建设高潮的发展。就剧本说，不是写不出来，就是写出来不上座，好的极少。造成这一现象的原因很多，教条主义则是其中主要的。按教条主义要求，这个写不得，那个写不得，写得的便是公式化、概念化的东西。我们过去搞戏，有"没有斗争，没有戏剧"的说法，用现在的话说便是"生活就是斗争"，可是教条主义者硬是回避斗争，不正视生活。

最近上演的"洞箫横吹"是一个较好的剧本，但教条主义的批评家却左一鞭、右一鞭的打它。说什么"党委书记和群众打扑克，是不对的"；"军属有困难是不符合实际"等等。这种教条主义不打倒，戏剧能繁荣吗？

从今年起，作家要靠写作以维持生活了，这是推动创作的好办法。但是，要做起来，恐怕也不容易。辽宁有的作家怕饿饭，改行了。写一部作品不容易，不是很短的时间内就能成的。特别是话剧剧本，写出来，上演税制度不健全，作家生活仍不能保证。如"双婚记"，现在全国都在演，作者到今天为止才拿到四百元上演税。

这几年话剧演出质量老提不高。有些好京剧观众百看不厌；话剧演过一次，再演就没有观众了。原因何在？据我看，台上台下生活一样，观众又何必花钱进剧院呢？现在演员的基本训练太缺乏了，说话听不见，咬字不清楚，形象不鲜明，性格不突出。听说北京戏剧界已经开始注意基本训练，这是很好的。过去，我在鲁艺教演员基本训练，有人给我扣了一顶"单纯技术观点"的帽子，弄得几年不敢吭声。现在看来，当一个演员，基本技术还是非常重要的。

沈阳师范学院领导用人只凭个人好恶，把尚未学俄文的党员，硬派他作俄文系主任；叫不懂历史的人作历史系主任。徐公振

我今天只谈一个问题，就是党与非党的关系问题。我觉得在患难的时期，党与非党的关系，是相当密切的。抗战时以至于解放战争的年代，特别是东北在解放初期正处于尖锐的对敌斗争的环境中，真能同甘共苦，团结合作，体现了毛主席的统战政策的实质。

全国胜利后，情况就有了改变。好像有人在高高的砌墙，使多年的患难老友，也在宫墙外望，于是造成了严重的隔阂。这次毛主席关于"正确处理人民内部矛盾"的讲话后，这一墙将它开始拆撤。我们希望党员同志们要拆就把它拆到底吧！恢复大平原，恢复过去的真挚友谊吧！共同的建设我们美丽的庭园。

我过去曾听到一个旧及门说，他说："老师！我看党与非党之间，好像是少东家之与柜伙。"当时被我批判了，其后我也觉得有些值得寻味。

沈阳师范学院的矛盾，基本上也是党和非党间的矛盾。突出的表现在领导与被领导间的关系上。拿对知识分子的安排使用来说，领导上是我行我素，既不采纳比较负责人的意见，甚至党委副书记都不共作商量。周总理"关于知识分子问题"报告后，仍旧没有变化，领导上的用人仍只凭个人的好恶和驯顺与否为标准。过去并不考虑其政治文化的修养和专业与学识的成就，常提拔一些不懂学术的党员为领导。有人反映尚未学俄文的党员，领导上硬派他作俄文系主任；自己的老婆并不懂历史，叫她作历史系主任，甚至两年不检查她的工作，尽管搞的乱七糟八，他还啧啧称赞；诸如此类不一而足。至于对丧品败德的亲近，他武断的替他掩护，毫不考虑问题已经昭昭在人耳目了；对于有建议和反对的表示，领导上则大肆打击，突出的表现在肃反运动和每次讲话中。压迫教师与学生的气焰，以权威自居的思想作风，使科学研究，受到一定影响。这还和领导上本身的好大喜功思想存在着矛盾哪。当然党外人士也有严重的缺点，作为揭发主要矛盾来看，兹只谈其一面。

为什么有些党员和知识分子团结得不好，建议党在整风中从思想上进行检查。陈彦之

为什么有些党员和知识分子团结得不好？为什么这些矛盾长期未得解决？我建议党在这次整风运动中彻底检查一下，特别应该从思想上来进行检查。

党和非党知识分子所以造成隔阂，原因很多，从思想上来说，还有一个对知识问题的看法问题。那就是有些党员认为："知识分子的知识没有什么了不起，我们只要突击一下就能掌握了。"他们完全不了解知识积累之不易和学习过程中的艰辛。

在这一思想的支配下，就产生了两种情况：

一种是在教学设置上的速成思想。过去曾出现过许多速成教学，如识字速成法、数学速成法、俄文速成法等等。尽管这些速成法曾风行一时，结果都行不通，还带来一些副作用。如有些人原只有小学文化水平，却进了夜大学以求速成。在学习中跟不上去，他却不想到自己的文化基础差，反怪老师不照顾工农子弟，还给老师扣帽子。可是在夜大学呆了几个月回机关后，在填学历表时，却把原来的"小学程度"改填成"大学程度"了。这是一种不朴实的作风。从这里也说明，学习是没有什么捷径可寻的。苏联有些工人

出身的科学家，并不是速成或突击而来的，仍然是经过多年的辛勤学习，多年的苦苦钻研才得来的。

另一种情况是不重视知识分子的思想。做事情就不是从五百万知识分子的利益出发，当然就不能够很好地团结知识分子。中国知识分子是在共产党领导的革命下才获得解放的。解放之后，党中央仍然是重视知识分子，团结知识分子的。可是有些党员不能体会党的政策，他们搞宗派，排斥知识分子。在旧社会的大学里，校长对教授都是十分恭敬，罗致教授，或是重金礼聘，或是登门邀请。今天有些大学里，甚至总务科科员也可以申斥教授。知识分子就不免有今昔之感。

希望通过这次整风，能引起全党从思想上对知识分子的重视。

（原载1957年5月14日《光明日报》）

材料五　“三大主义”阻碍新闻事业的发展

首都举行的新闻工作座谈会初试“鸣”“放”

新闻界也要大鸣大放。昨天（16日）在首都举行的新闻工作座谈会上，有人提出了这个要求，并且说：新闻界到现在还没有放，希望领导部门对此问题表明态度，开放“绿灯”。

有人在会上说：在新闻工作方面存在着严重的官僚主义、教条主义和宗派主义；认为，这三座大山限制了新闻自由。不少发言者举出具体事例，说明官僚主义怎样阻碍了新闻采访。中国青年报社社长张黎群说：最困难的是有些机关、有些会议，根本不让记者参加，“使我们有力量也使不出来”。中国青年报去年发表了二百多篇批评性的稿件，受到了不少责难和挫折。有人甚至对青年们有没有资格批评业务部门工作中的缺点和错误，根本表示怀疑。文汇报记者杨重野说：有些机关真是“侯门深似海”，连传达室这一关记者也很难通过，好容易闯过这一关，见了秘书也能毫不留情地回绝记者的采访。

发言者指出，在新闻单位内部也存在着官僚主义。有的单位“衙门化”，机构重叠、人事臃肿。能写新闻的人当了领导，不出来采访，一些新手在外边跑，写不好新闻。有的新闻拖了很久才见报，失去了新闻的时间性。会上有人说：新华社就有人认为：有些新闻既然是只由新华社发表，那么迟一些也无妨，可以“后发制人”。

带病参加这个会的新闻界前辈张恨水先生对有些报社内编辑记者多至几百人的情况，表示惊讶。他说：人虽多，而报纸还是办得不那么完满。有些记者一个月也不写一条新闻。他问道：这些记者都干什么去了呢？有些新闻单位到处拉稿子，稿子拉来了，却不看，一放几个月，最后把原件退回来，还说什么已经失去时间性了。张恨水说，我就碰到过这样的事情。

对新闻界存在的严重的宗派主义，许多人提出了尖锐的批评。复旦大学新闻系主任王中在介绍上海新闻界情况的时候说：有些机关发表新闻的时候，常对非党报说：这个新闻等解放日报刊过以后，你们再登。文汇报杨重野说：去年在云南边境举行中缅人民联欢大会时，云南省委决定除新华社、云南日报记者外，其他报社记者都不许参加；有些作家要求参加，也被拒绝。当时只是由于周总理看不见记者问起来，省委才忙着到处去找记者。

新闻界前辈顾执中说：过去上海申报、新闻报有很多老记者老编辑，他们同国民党反动派和帝国主义并没有任何关系，他们的毛病只是业务观点重，脱离政治；这些老记者老编辑都有比较丰富的新闻工作经验，报社里的机器设备，都是他们用心血换来的，可是，解放以后，他们都进了被称为养老院的新闻图书馆。他认为：不让那些没有政治问题的老报人作新闻工作，是不对的，这就是宗派主义。顾执中还说：新民报在国民党统治时期是受压迫的，解放以后，也没有得到照顾，听其自生自灭。

有人对新华社“一花独放”表示不满，认为有些报社记者写新闻积极性不高，原因在此。顾执中说：中宣部应该鼓励民主党派、人民团体办通讯社。邹震也认为：为了贯彻长期共存、互相监督的方针，应该有更多的报纸、更多的通讯社；各民主党派有自己的讲坛，无党派人士也应当有自己的讲坛。

会上许多人都认为新闻可以抢先，应该抢先；时间是新闻的生命。反对有些新闻单位毫无理由地拖延和迟发新闻的作法。大家都提出新闻工作者应该发挥创造性的劳动，加强独立思考、独立负责的精神，多发表生动、活泼并且富有人情味的新闻和通讯，报纸版面要有色彩、多变化。

在座谈会上，还谈到报纸究竟应该出几张的问题、要不要广告的问题；也谈到报纸的党性和政治性、思想性和趣味性有没有矛盾的问题。对当前报纸的标题不生动、不简练，也提出了意见，认为在这方面还应多向前辈报人请教。

对于中国新闻工作者协会的工作，也有人提出了意见。他说：新闻工作者协会是群众团体，但是它给人的印象是“新闻首长协会”，是脱离群众的。

这个座谈会是由中国新闻工作者协会研究部、北京大学新闻专业和中国人民大学新闻系联合举行的。参加座谈会的有新闻界前辈、首都和其他地区的新闻工作者以及中国人民大学、复旦大学新闻系、北京大学新闻专业的教师和学生共二百多人。座谈会将在17日继续举行。

（原载1957年5月17日《光明日报》）

材料六　首都经济学家在座谈会上揭发

经济学界壁垒森严宗派主义严重

自昨天下午开始，中国科学院经济研究所分批邀请首都经济学家座谈关于经济学界和经济学研究工作中的内部矛盾问题。

在昨天下午举行的座谈会上，很多经济学家反映：经济学界弥漫消沉、涣散情绪的原因，是新老壁垒森严、宗派主义严重。

郑林庄说：经济研究所成立以后，经济科学的研究好像回到中世纪寺院中去，与俗人隔绝了。

中国人民大学教授郑林庄一开头就说，今天推开门进来，能够与许多老朋友聚在一起谈谈，真是太难得了。接着他指出，解放以后，曾经有过一个新经济学会的组织。那时一些经济学界的老朋友还常常有个开会碰面的机会。但从1953年以后，这个学会的活动不知什么原因，无形就停止了。经济研究所成立以后，大家想它总可以更好地领导团结全国经济学家，把学术研究工作推动起来，结果情况刚刚相反。从此，经济科学的研究就好像回到中世纪寺院中去与俗人相隔绝，彼此之间再也没有什么联系。外贸学院教授武坛干说，一直到今天我到这里来开会时，还有人问我，经济研究所在哪里？经济研究所是什么时候成立的？彼此联系之少，由此可见。

孙毓棠说：目前经济学界的情况是，工作努力，情绪消沉。

什么原因造成经济学界这样消沉、涣散呢？经济学家孙毓棠说，很多人反映：目前经济学界的情况是“工作努力，情绪消沉”。原因有二，一是对老经济学家的知识积累否定太多；一是对老经济学家的进步估计不足。很多人已经是马列主义知识比旧知识多得多，结果仍然被戴着旧知识分子的帽子。辩证法的观点，认为事物都在运动变化，这条真理就是好像对老经济学家不适用。此外，还有一些人为的措施，造成了新老的不团结。例如科学院哲学社会学部的委员，几乎一个老经济学家也没有，“经济研究”的编委会也有同样的情况。科学院冠盖如云，学术风气稀薄。很多老专家都被压得看不见了。因此，很多人存心做“和尚”，工作努力，情绪消沉。

滕茂桐说：宗派主义有三种表现方式。新老不团结便由此而成。

经济学家滕茂桐以南开大学为例，说明宗派主义是造成新老不团结主要原因。宗派主义表现有三种方式。一是根本否定老经济学家；二是闭塞言路；三是巧立名目，排斥异己。例如南大过去有位老教授，研究经济史已经数十年，同学反映他教得很好。结果不知道什么时候校方派了一位年青人到人民大学学习，两年以后回来就代替了这位老教授的教课了。老教授不给教课怎么办呢？办法倒不少。被安排在南大的“财经研究室里”，他根本不属于经济系。里面有很多老经济学家都在悠游岁月，无事可做。原来，南大还有个对外贸易专业，后来也被取消了。

严仁赓说：对旧经济学和老经济学家应否全盘否定，已经到讨论解决的时候了。

北京大学教授严仁赓说，否定一切的态度真是要不得。一方面是全盘否定旧经济学，一方面是全盘否定老经济学家。过去，在经济学界，几乎有这样一种风气，上讲堂对旧经济学只能批判，批判时必须声色俱厉。谁要提到一些旧名词，就要被人扣上“唯心主义”、“反动学说又在冒头”的帽子。全面否定，还表现在对资产阶级某些经济资料的不准应用。例如一引用资本主义国家的资料，就一定要加上“根据美国官方发表的经过大大缩小或大大扩大了数字……”，如何如何。似乎只有这样，才算立场坚定，才算阶级性最强。至于到底是否真正缩小或扩大，就再不去调查研究了。经济学是一门党性很强的科学，这是肯定的，但旧经济学和老经济学家是不是可以全盘否定，今天已经到了提出来讨论解决的时候了。因为，像南开大学那样投闲置散无所事事的老经济学家还有不少。有的老经济学家长年累月的学术著作，只要有一个人稍一批评，就被停止出版。

徐毓枏：现在教经济学好像和尚，只会念经。

经济学家徐毓枏认为，经济学界除了新老团结，宗派主义问题以外，还有一种严重的情况是研究工作不接触实际。他说，现在教经济学实在太没有意

思，好像和尚只会念经。最近，听说有人还要招资本论副博士研究生，我看这些人只能成为道行很高的和尚。造成这种情况的一个很重要的原因是对现实政策问题不敢接触。例如，轻重工业的比重问题，当提出一比八的时候，所有发表的文章就一律说这是"合理的、必要的、可能的"。当提出一比七的时候，又说是"合理的、必要的、可能的"。类似这些牵涉到政策的问题是不是就完全不可以讨论呢？特别是一些非党的刊物。这是可以研究的。在英国当1925年以后决定恢复金本位的时候，凯恩斯就还发表文章提出不同的意见，为什么我们就不可以讨论呢？

吴半农说，目前资本主义国家有些情况，同经典著作中所阐述的基本规律有配搭不上的情况，值得研究。

刚从日本回来不久的经济学家吴半农说，在国际经济研究工作中，还有两个矛盾值得研究。一个是，从资本主义国家的现状看，有些情况是同马克思列宁主义经典著作中所阐述的基本规律有配搭不上的情况。例如，经济周期危机问题，已经二十多年没有来，就值得研究。马克思主义是需要发展的，但发展不好就要成为修正主义。其间道路很窄，这是一个矛盾。另一个是，我们对某一个国家研究出来的成果，常因同那里的共产党看法有些不同，发表有困难。这也是一个矛盾。

会上有的专家还批评了对部门经济不重视的倾向。有的专家批评了目前领导上对一些财经机关干部学校的研究力量，几乎完全看不到。他们好像孤儿野草一样，随人踩踏，可有可无。还有很多专家认为，保密工作虽有若干改正，但仍然存在不少问题。例如，有些单位只肯借出结论性的资料。实际上，目前我们要的是最原始的第一手材料，因为大家都想独立思考，做创造性的研究。

参加昨天下午座谈的主要是首都一些高等院校的教授专家。今天下午，将继续邀请企业部门等单位的经济学家举行座谈。

（原载1957年5月17日《光明日报》）

材料七　鸣放的空气浓厚　老报人慷慨陈词

首都新闻工作座谈会继续举行

首都新闻工作者17日继续举行"新闻工作座谈会"。在会上发言的有：大公报社长王芸生、老报人陈铭德、张友鸾等。参加座谈会的新闻工作者积极要求发言，座谈会决定18日继续举行。

新华社丁宝芳用自己在采访工作中的遭遇来说明记者的苦闷。她问：记者究竟是应该发挥独立思考、独立负责的精神来工作呢？还是只按照领导意图来办事？她说：记者忠实于客观事实、报道有利于党的事业，符合党的政策，是应该允许记者大放的。

人民日报复景凡认为办报方针值得好好研究，现在情况是上下都不满意，问题很多，例如报纸是反映下边情况，起个"耳朵"的作用？还是贯彻领导意图起个"嘴巴"的作用？

陈铭德介绍了上海新民晚报的情况。他说：新民晚报1953年改组以后，提出了恢复原有的传统风格和"短些、短些、再短些，软些、软些、再软些"的口号，报纸面目一新，销数扶摇直上。陈铭德说他在新民晚报这一转变中的体会是：办报必须走群众路线，要满足群众的要求。关起门来办报，群众就会厌弃。一个报纸如果能解除了教条主义的模子，一定会受读者的欢迎。他说：如果说报纸是人民的精神食粮，那么新闻工作者就是厨师；一个好的厨师做出来的食物，不但要有营养价值，并且要作到色、香、味俱全，只有这样，才能引起人们的食欲，而色香味与营养也并不是矛盾的。陈铭德提出了怎样接受旧报纸优点的问题，他说，解放前不少民间报纸，无论在采访、编排以及经营管理方面都有可取之处，不能一笔抹煞，全盘否定。他认为：一个报纸要替读者说出他们要说的话，不要板起面孔教训人，要站在读者这边，读者才能把报纸当作知心的朋友。陈铭德最后提出了两个建议，一是建议增办非党报纸，二是建议首都办一个晚报。他说：全国非党报纸只有五家，非党报不是太多而是太少了。如果把报纸当作"百花齐放"的园地，那么园地多了，就能开放更多的花朵；如果把报纸当作"百家争鸣"的讲坛，讲坛多了，就能辩明一些是非。陈铭德强调旧报纸的经验值得吸取，老报人也应该受到尊重。他说：原燕京大学新闻系主任蒋荫恩教授，桃李满天下，院系调整后，在北大整整作了四年总务工作，最近才开课。这就是用非其才，安排不当。还有很多老报人改行的改行了，转业的转业了，我们应该大力发掘老报人，使他们能为新中国的新闻事业出一把力。今天新闻事业的发展是和前辈报人的艰苦奋斗分不开的，历史不能割断。

老报人张友鸾轻松而有风趣的发言，不断引起哄堂大笑。他用"美人自古如名将，不许人间有白头"的诗句和"老骥伏枥、志在千里"、"烈士暮年、壮心不

已”来表达他对新闻工作的留恋。他说：新闻工作就是有那么一种魅力，使我永远怀念它。但是今天老了，编报作不了夜班，采访和年轻同志在一起也成了怪物，不用等进农业展览馆，就会被人喊“滚出去”了！对于今天新闻事业的发展，新闻工作队伍的壮大，他表示不胜欣羡，他说：我借用毛主席的词说，俱往矣，数风流人物，还看今朝。张友鸾在提到对记者的尊重与信任问题时说：从最近报纸反映的情况看来，今天新闻工作还没有得到各方面的信任和支持，好像哪里有报纸，哪里就有“三座山”。有人说：记者像苍蝇。这在二三十年前听到是不足为奇的，今天却不能不使我惊异。我认为记者不是苍蝇而是蜜蜂，它可以酿蜜、作蜡，还能帮助百花齐放。把蜜蜂当作苍蝇是无知。也有人讨厌蜜蜂，因为它有刺，会刺“三大主义”者。他认为报纸要想成为读者的知心朋友，就要质量高，供给读者知识、学问和趣味，不仅要软些、软些再软些，并且要软中有硬。认为报纸只应居高临下、发号施令，板起面孔教训人或是必须死读硬啃才能读下去，结果读者一定会消化不良，是行不通的。张友鸾反对报纸横排，他说据说横排看起来快，眼睛舒服，我看直排看起来也不慢，几千年，中国文字都是直行的，我们的眼睛也没退化了；又说横排是为了拉丁化，那么等拉丁化了再横排也不晚。毛主席写给诗刊的那封信就是直的。我所以反对横排是因为它限制了版面的分栏和变化，使得报纸呆板起来。

大公报萧离谈了两个问题。一个是怎样继承旧新闻工作传统问题，他说，大公报合并改组后，没有保持过去的传统和风格，今天情况很不妙，不但读者有意见不爱看，我们在报社工作的同志也不爱看，思想波动。中宣部为什么没有考虑发展这个报的特点，让它办得更有生气呢？萧离谈的第二个问题是宗派主义问题。他说：大公报是负有国家宣传任务的，可是和其他报纸不能相比，几次出国采访大公报记者都没有份。中国新闻社朱凤藻批评中宣部对于中国新闻社不关心、不支持。他说中国新闻社好像新闻界的私生子。

人民铁道报范四夫和人民航运报赵琪介绍了专业报纸工作的困难。范四夫说：我们是“非新闻界的新闻人士、非铁路界的铁路员工”。中宣部的不关心，新华社、人民日报的垄断，对我们说来，也有深切的感受。

北京日报副社长周游提到北京日报登了有关人民生活的新闻和图片，曾受到一些读者和社内干部的责难，认为“不严肃”、“不像党报”，实际上这些人也喜欢看这样的新闻，但是他们却说这些新闻没有思想性、阶级性等等。周游认为这是对报纸的阶级性、思想性的教条主义的理解。他说：报纸的指导性在于用事实，用新闻从政治上、思想上教育群众，而不是说教。

老报人王芸生一开始就说：东风吹起，春水皱了。以新闻界应有的敏感性，是应该鸣放起来的。他在座谈会上提出了两个问题，请大家研究。关于宣传片面性的问题，王芸生说，例子很多，如报喜不报忧，隐恶扬善等等，喜当然应当报，成绩也是肯定的，但就没有缺点了吗？西施的脸上难道真的连一点点黑点也没有？他问在座的安岗说：你是报道鞍钢的专家，鞍钢出的重轨就有废品，运出去几千里再退货，造成很大损失，为什么看不见报纸批评呢？问题是我们习惯这样的工作方法了。因为有人认为这样不会“犯错误”。王芸生提的第二个问题是目前报社劳动生活率太低的问题，他说许多记者不记，编辑不编，工资照拿，真是记者不记、见怪不怪，编者不编、司空见惯。胡乔木同志在新闻工作者代表会议上批评有些总编辑不编报不写稿、专稿领导的那段话，真可“浮一大白”。周总理曾问过我大公报如何改进，我说正在研究，只是劳动效率太低，我最没办法。总理真是英明，一语道破个中原故。总理说，这一方面是解放区带来的供给制思想：干不干、二斤半，再加上新解放区全部包下来的政策，因此许多单位摊子很大，许多人不作工作，工资照拿。总理鼓励我一定要想办法改进报纸，但是对劳动生产率提不高，我还没想出什么办法来。

（原载1957年5月18日《光明日报》）

材料八　继续争鸣，结合整风

近来全国各地普遍讨论了毛主席在最高国务会议上关于正确地处理人民内部矛盾问题的讲话，各民主党派人士和科学、文化、艺术、教育等各界人士连续举行了座谈会。在各种会议上发言的人们都很踊跃，大胆地揭露了本地区、本部门的许多矛盾，对中央和地方的领导机关、干部、党员提出了许多尖锐的批评。这对于我们党的整风运动是一个积极的直接的帮助。这对于我国的社会主义建设事业无疑地将发生重大的影响。

北京、上海等地已有的经验表明，只有把人民内部的各种矛盾揭露出来，才能够使我们党的整风运动进行得更加顺利；同时，也只有在党内开展整风运

动，才能更好地处理人民内部的矛盾。这就是说，我们要让各方面继续争鸣，结合整风；就是把整风运动和正确地处理人民内部的矛盾问题互相结合，认真地实现党中央关于整风运动的指示中所说的“把正确处理人民内部矛盾的问题作为当前整风的主题。”而为了这个目的，我们首先要充分地揭露人民内部的各种矛盾，这就应该让各个方面人们的各种不同的意见都讲出来，大家推心置腹，畅所欲言。这样才算真正地实现了“百家争鸣”，同时帮助了我们党的整风运动。

在这些日子里，党外人士对于我们的党和国家工作的批评，不管如何尖锐，基本上是诚恳的，绝大多数意见是正确的、有益处的。只要各部门、各地方的领导机关和领导同志，善于接受一切有益的批评，认真研究各方面所提的意见，切实纠正工作中的缺点和错误，就一定可以达到填平和拆除党内外之间的深沟高墙、加强人民内部的团结和大大改进工作的目的。近来，有的地方开始这样做了，已经发生良好的效果。

但是，也还有一些同志对于党在党外“争鸣”的同时进行整风，并且要党外人士帮助我们整风，思想上还有点搞不通。他们听到各种意见大放大鸣，并且有的意见是针对着自己的，于是在思想上就放不开，觉得岌岌不可终日，认为这样就“使领导陷于被动”了，我们不妨冷静地想一想，这种现象，究竟是好还是不好？“被动”，自然不妙；可是，还是现在小被动以免将来大被动好些呢？是继续大胆放手，让大家大放大鸣好些呢？还是束手束脚——既束住自己也束住大家——好些呢？我们是赞成前者的。矛盾既已存在，不解决，只会加深；掩盖是掩盖不了的，正如纸包不住火一样。

其实，目前党外人士揭露的主要的矛盾问题，同我们党的整风运动所要解决的问题，基本上是一致的。这些问题如何解决呢？这决不是关起门来，仅仅依靠我们党内同志自己想出办法就能够解决的。这是要依靠党外人士和我们共同努力才能解决的。我们不应该采取关门整风的办法，而要采取开门整风的办法，虚心地认真地倾听党外人士的意见。近来正是由于党外人士大放大鸣的结果，才使我们更加认识了许多领导机关和领导人员在工作中所犯的官僚主义、宗派主义和主观主义的错误。其中有的是令人触目惊心的。这对于我们的整风和改进工作当然只会有好处，而不会有坏处。

从群众方面来说，继续争鸣、结合整风也将进一步提高他们对共产党和马克思主义的认识水平。现在，人们都在批评工作中的错误和缺点，批判主观主义特别是教条主义。人们对于共产党和马克思主义的认识正在不断地提高。在这里，我们应该充分地相信群众的鉴别力，不能把群众的鉴别力估计得太低了。在中国人民革命取得全国性胜利以前的漫长年代里，马克思主义还只是星星之火。然而从它传到中国的第一天起，就一天比一天掌握了更多的群众。尽管它的敌人屡次宣布它为非法，为洪水猛兽，但它还是生根而且发展了。进步的群众冲被迫害甚至冒着生命危险，要接近共产党，接近马克思主义。这就可以证明，人民群众从来就是追求真理的。我们的任务，正是要去帮助群众辨别真伪、美丑和善恶；并且要让真的科学、善的东西、美的东西战胜假的东西、恶的东西、丑的东西。

经过这一次争鸣和整风，我们要使党内外的思想面貌焕然一新。我国的马克思主义思想将在战斗的锻炼中健康地发展，社会主义的、民族的新科学、新文化将在这个基础上逐渐形成。这是符合于社会上层建筑的意识形态部分的发展规律的。马克思主义的产生和发展证明：它一方面从人类变革的宝库中大量地不断地吸收养料，构成了新的思想体系和革命学说，再回过来指导实际；另一方面又不断地同一切错误的以至反动的思想作斗争。它的发展的历史，就是一部斗争的历史。马克思主义的无限生命力，正是在于它从来不是停滞的。它不仅不会在敌对的思想面前倒下，而且只会更加茁壮地成长。

我们希望在继续争鸣、结合整风的过程中，党内外的意见能够进一步沟通，彼此推心置腹，亲密无间。各地方、各部门、各单位的领导，应该继续鼓励人们大胆地争鸣，配合我们党内的整风，随时揭发和改正工作中的缺点和错误，随时处理人民内部的矛盾问题。

（原载1957年5月19日《人民日报》）

四、反右派运动及反右斗争严重扩大化

背景介绍

中国共产党开始整风后，发动广大人民群众向党提出批评建议，并且分别召开了各民主党派、无党派民主人士座谈会和工商界人士座谈会。这是发扬社会主义民主、改善党的领导、密切党群关系的正常

步骤。会上，大部分意见是正确的、很好的，有的还切中时弊。但是，极少数资产阶级右派分子打着帮助共产党整风的旗号，利用“大鸣”“大放”的形式，向共产党和新生的社会主义制度大肆进攻，妄图取代共产党的领导，推翻社会主义制度。为了坚持党对社会主义事业的领导，巩固新生的社会主义制度，中共中央决定开展反右派斗争，并于6月8日正式发动了反右派斗争。《人民日报》发表了《这是为什么？》等文章，并于7月1日发表了毛泽东为《人民日报》写的《文汇报的资产阶级方向应当批判》的社论。这样，反右派斗争在全国范围内开展起来。8月，宣布粉碎了右派的进攻，但要求继续深挖右派，很多人被错划为右派分子，反右派斗争走向严重扩大化，造成了不良的后果。1958年夏，反右派斗争基本结束。中共十一届三中全会后对所谓“右派”进行了复查，解决了历史遗留问题。

材料：

- 这是为什么
- 中央决定召开党外人士座谈会，极少数右派乘机进攻
- 反右派斗争的酝酿发展过程
- 工人说话了
- 不平常的春天
- 文汇报的资产阶级方向应当批判
- 民盟反右派斗争初步取得胜利　章罗联盟在各地的阴谋逐渐显露
- 严肃对待党内的右派分子
- 反右亲历记

材料一　这是为什么

中国国民党革命委员会中央委员、国务院秘书长助理卢郁文因为5月25日在“民革”中央小组扩大会议上讨论怎样帮助共产党整风的时候，发表了一些与别人不同的意见，就有人写了匿名来信恐吓他。这封信说：“在报上看到你在民革中央扩大会议上的发言，我们十分气愤。我们反对你的意见，我们完全同意谭惕吾先生的意见。我们觉得：你就是谭先生所指的那些无耻之徒的‘典型’。你现在已经爬到国务院秘书长助理的宝座了。你在过去，在制造共产党与党外人士的墙和沟上是出了不少力量的，现在还敢为虎作伥，真是无耻之尤。我们警告你，及早回头吧！不然人民不会饶恕你的！”

在共产党的整风运动中，竟发生这样的事件，它的意义十分严重。每个人都应该想一想：这究竟是为什么？

卢郁文在5月25日的发言中讲了些什么呢？归纳起来，一是告诉人们不要混淆资产阶级民主和社会主义民主，不要削弱和取消共产党的领导；二是说国务院开会时应该有事先准备好的文件，以便讨论，免得像资产阶级国家的议会一样每天争吵，议而不决，不能说就是形式主义，就是不让大家讨论；三是说他自己同共产党员相处得很融洽，中间没有墙和沟；如果有些人和党员中间有了墙和沟，应该“从两面拆、填”，双方都要主动；四是说共产党人对某些批评可以辩驳，这种辩驳不能认为是报复打击；五是对党外人士如何实现有职有权的问题提供了一些具体意见。我们和许多读者一样不能不问：发表这样实事求是、平易近人的意见，为什么就是“为虎作伥”，“无耻之尤”？为什么要“及早回头”，否则就“不会饶恕你”？

把卢郁文的发言说成“为虎作伥”，共产党当然就是写信者们心目中的“老虎”了。共产党在领导中国人民对中国人民的死敌帝国主义和封建势力作战的时候，的确和老虎一样勇猛，没有任何力量可以使它畏惧、屈服。但对中国人民来说，共产党却是最好的朋友：它帮助人民推翻了压在人民身上的反革命势力，帮助人民收回了土地、工厂等生产资料，使人民摆脱了剥削阶级的残酷压榨，把自己的历史命运掌握在自己手里，现在正朝着人民富裕、人民幸福的社会主义和共产主义的远大目标迈进。最广大的人民从来没有像在共产党领导的时代这样充满光明的希望和生活的乐趣。共产党也犯过错误，也有缺点，共产党的整风运动要整掉这些错误和缺点。一切对党和社会主义事业抱有善意的人们，都在积极地提意见帮助共产党整风，以便加强社会主义事业，巩固党对于人民群众的领导。在这样的时候，却有人把维护社会主义民主、维护共产党的领导权的言论称为“无耻之尤”，“为虎作伥”，把共产党人比作可怕的吃人的“老虎”。这种人的政治面目，难道还能不引起人们的警惕么？这些人警告卢郁文“及早回头”，请想想他们所说的，究竟是向什么地方“回头”？当然，这些人在另外的地方，口头上也会说他们怎样才是真正拥护社会主义，拥护共产党云云。但是，难道还能相信对劳动人民的先锋队如此仇视的人们，是在那里帮助共产党整风，是在那里拥护社会主义事业么？

我们所以认为这封恐吓信是当前政治生活中的一个重大事件，因为这封信的确是对于广大人民的一个警告，是某些人利用党的整风运动进行尖锐的阶级斗争的信号。这封信告诉我们：国内大规模的阶级斗争虽然已经过去了，但是阶级斗争并没有熄灭，在思想战线上尤其是如此。革命的老前辈何香凝先生说得好："今天是新时代了，在共产党和毛主席的领导下，我们走上社会主义。难道在这个时代，也就一切都是清一色，再也不会有左、中、右了吗？不会的。"她指出，有极少数人对社会主义是口是心非，心里向往的其实是资本主义，脑子里憧憬的是欧美式的政治，这些人就是今天的右派。在"帮助共产党整风"的名义之下，少数的右派分子正在向共产党和工人阶级的领导权挑战，甚至公然叫嚣要共产党"下台"。他们企图乘此时机把共产党和工人阶级打翻，把社会主义的伟大事业打翻，拉着历史向后倒退，退到资产阶级专政，实际是退到革命胜利以前的半殖民地地位，把中国人民重新放在帝国主义及其走狗的反动统治之下。可是他们忘记了，今天的中国已经不是以前的中国，要想使历史倒退，最广大的人民是决不许可的。在全国一切进行整风运动的地方，这些右派分子都想利用整风运动使共产党孤立，想使拥护社会主义的人孤立，结果真正孤立的却是他们自己。在各民主党派和高级知识分子中，有少数右派分子像卢郁文所说，还想利用辱骂、威胁、装出"公正"的态度来压制人们的言论，甚至采取写恐吓信的手段来达到自己的目的。但是这一切岂不是做得太过分了吗？物极必反，他们难道不懂得这个真理吗？

非常明显，尽管有人叫共产党"下台"，有人向拥护共产党的人写恐吓信，这些决不会使共产党和人民群众发生任何动摇。共产党仍然要整风，仍然要倾听党外人士的一切善意批评，而人民群众也仍然要在共产党的领导下坚持社会主义的道路。那些威胁和辱骂，只是提醒我们，在我们的国家里，阶级斗争还在进行着，我们还必须用阶级斗争的观点来观察当前的种种现象，并且得出正确的结论。

（原载1957年6月8日《人民日报》）

材料二　中央决定召开党外人士座谈会，极少数右派乘机进攻

为了改善党的领导，纠正党内日益滋长的官僚主义、宗派主义和主观主义，更好地领导全社会的改造和新社会的建设，更好地调动一切积极力量，团结一切可能团结的人，并且将消极力量转化为积极力量，为建设一个伟大的社会主义国家的目标而奋斗，中央决定在党内开展整风运动。一九五七年四月二十七日，中央发布《关于整风运动的指示》，指出：应当把正确处理人民内部矛盾的问题作为当前整风的主题。要求各级领导机关和干部，着重检查处理人民内部矛盾问题的情况，检查对于党的"百花齐放、百家争鸣，长期共存、互相监督"方针和"勤俭建国"方针的执行情况，检查那些脱离工人群众、农民群众、士兵群众、学生和知识分子群众的官僚主义现象，检查那些不从团结六亿人民出发、不从团结各民族、各党派和广大的党外群众出发、不从团结全党出发的宗派主义现象，检查那些不从实际情况出发的主观主义现象。《指示》还指出："这次整风运动，应该是一次既严肃认真又和风细雨的思想教育运动，应该是一个恰如其分的批评和自我批评的运动。""应该放手鼓励批评，坚决实行'知无不言，言无不尽，言者无罪，闻者足戒，有则改之，无则加勉'的原则。"

四月三十日，毛泽东同志在天安门城楼约集各民主党派负责人举行座谈会，请他们帮助我党整风。马寅初等都到会了。毛泽东同志在会上说：现在是新时代和新任务，阶级斗争结束，向自然界宣战。也讲了知识分子的思想改造问题。他着重号召民主人士揭露教育、卫生等部门的官僚主义。对高等学校的领导体制，毛泽东同志提出由邓小平同志负责找党外人士和民盟、九三学社等开座谈会，对有职有权和学校党委制的问题征求意见。毛泽东同志的讲话，鼓舞了党外人士向党提批评意见，帮助党整风的政治积极性。

为发动党外人士帮助党整风，中央统战部于五月初和五月中旬，在全国政协和国务院礼堂分别召开了各民主党派、无党派民主人士座谈会和工商界人士座谈会。前者开了十三次，七十余人次发言；后者开了二十五次，一百零八人次发言。在这期间，国务院各部门的党委，各省、市委和一些高等院校党委，也相继召开了党外人士座谈会，请他们帮助党整风。

在中央统战部召开的两个座谈会上，党外人士对党都提出了大量的批评、意见和建议，其中大部分是正确的、很好的意见，有的批评可以说是切中时弊。如张奚若五月十五日发言，批评党内滋长了骄傲情绪，主要表现是：好大喜功（误认为社会主义就是大），急功近利（强调速成，把长远的事用速成的办法去作），鄙视既往（轻视历史的继承性，一切搬用洋教

条），迷信将来（认为将来一切都是好的，都是等速发展的，将来还没建立起来，就把过去都打倒）。陈叔通五月十六日发言，提出，“矫枉必须过正”是否永远都是金科玉律，值得怀疑；希望领导上认真总结一下是保守思想对社会主义建设造成的损失大，还是盲目冒进造成的损失大。刘斐、杨明轩提出，党政应分开，不能以党代政。熊克武等提出，要发扬民主，健全法制，抓紧制订民法、刑法和各种单行法规。还有的人提出，应重视和发挥党外人士、工商界和知识分子的作用，办大学要依靠专家学者，建立规章制度，使党外人士、私方人员有职有权；要健全人事制度，改进人事工作，任人唯贤，在提拔奖惩上，党内外干部要一视同仁；要加强统一战线理论、政策的宣传，广泛联系统战对象，虚心倾听党外人士的意见，主动“拆墙填沟”；要为民主党派创造长期共存、互相监督的条件，让他们了解有关的政策和情况，帮助他们发展成员，解决干部、经费等方面存在的问题。

但是，在座谈会的过程中，极少数资产阶级右派分子，乘机大肆散布反党反社会主义的言论，向党和新生的社会制度发动猖狂进攻，掀起一股反党反社会主义的思潮。

一、他们错误估计了形势，攻击共产党的领导。胡说什么“现在学生上街，市民跟上去”，“形势非常严重”，共产党已经“进退失措”。二、他们攻击社会主义制度不如资本主义制度，没有优越性，诬蔑我国国内“一团糟”。三、他们全盘否定社会主义改造和社会主义建设事业的成绩，否定历次政治运动。攻击“两点论是教条”，说“历次运动失败的居多”，“肃反的偏差和错误很大很大”，叫嚷要为反革命“平反”，煽动社会上的反动分子起来，“由各方造成舆论”。四、他们反对农业合作化、资本主义工商业的社会主义改造、粮食统购统销等社会主义改造的根本政策。攻击“现在政治黑暗，道德败坏，各级机关都是官僚机构，比国民党还坏。人民生活降低，处于半饥饿状态。”他们反对社会主义的新闻事业，鼓吹资产阶级的新闻路线，提出让私人办报、办新闻社。五、他们不但夸大党的工作中的缺点和错误，攻击讲优点和成绩的人是歌功颂德，造成一种只许讲缺点错误，不许讲优点成绩的空气，而且把官僚主义说成是社会主义的产物和代名词，把宗派主义说成是无产阶级专政的产物和代名词，把主观主义、教条主义说成是马克思主义的产物和代名词。六、他们反对工人阶级的领导，否认工人阶级和资产阶级的本质区别，不承认资产阶级分子有继续改造的必要性。公开提出共产党退出机关、学校，公方代表退出公私合营企业，叫嚣“根本的办法是改变社会制度”。

右派分子人数虽然极少，但能量不小。在他们所煽动的这股反党、反社会主义的思潮影响下，民主党派、知识分子、工商界的中间分子中一部分人一时思想动摇，有的迷失方向。一些地方发生少数人罢工、罢课、闹事，而且有蔓延之势。如果坐视这极少数右派分子掀起来的反共反社会主义逆流泛滥下去，刚刚建立起来的尚不稳定的社会主义制度和社会秩序，势必导致某种程度的混乱。

（摘自李维汉：《回忆与研究》第830至833页）

材料三　反右派斗争的酝酿发展过程

中央当时发动这一场斗争，有一个酝酿和发展的过程。

在民主党派、无党派民主人士座谈会开始时，毛泽东同志并没有提出要反右，我也不是为了反右而开这个会，不是“引蛇出洞”。两个座谈会反映出来的意见，我都及时向中央常委汇报。五月中旬，汇报到第三次或第四次时，已经放出一些不好的东西，什么“轮流坐庄”、“海德公园”等谬论都出来了。毛泽东同志警觉性很高，说他们这样搞，将来会整到他们自己头上，决定把会上放出来的言论在《人民日报》发表，并且指示：要硬着头皮听，不要反驳，让他们放。在这次汇报之后，我才开始有反右的思想准备。那时，蒋南翔同志对北大、清华有人主张“海德公园”受不住，毛泽东同志要彭真同志给蒋打招呼，要他硬着头皮听。当我汇报到有位高级民主人士说党外有些人对共产党的尖锐批评是“姑嫂吵架”时，毛泽东同志说：不对，这不是姑嫂，是敌我。毛泽东同志长期生活于尖锐的敌我斗争环境中，政治上很敏感。早在这年一月十八日省市自治区党委书记会议上的讲话中，他就着重考察分析了一年来国内外形势的变化，他说：一些教授中也有各种怪议论，不要共产党呀，共产党领导不了他呀，社会主义不好呀，如此等等，是不是想复辟？及至听到座谈会的汇报和罗隆基说现在是马列主义的小知识分子领导小资产阶级的大知识分子、外行领导内行之后，就在五月十五日写出了《事情正在起变化》的文章，发给党内高级干部阅读。文章提出：“最近这个时期，在民主党派和高等学校中，右派表现得最坚决、最猖狂，……我们还要让他们猖狂一个时期，让他们走到顶点。”对于为什么要把“大量的反动的乌烟瘴气的言论”登在报上，回答说“这

是为了让人民见识这些毒草、毒气，以便锄掉它，灭掉它”。这篇文章，表明毛泽东同志已经下定反击右派的决心。

工商界人士座谈会开始于五月中旬。这时，中央要反右的方针在我脑子里已经清楚了。当时胡子婴从西北视察回来，在会上讲了上海一批工厂搬迁西北，办得不好。黄炎培从外地考察回来，也讲了一篇类似的话。我看到如果让他这样讲下去，将来要划为右派不好办，就宣布休息，请孙起孟去做黄炎培的工作，保护了他。工商座谈会期间，有人提出真正的资本家与会不多，代表性不够，于是又不断扩大规模，找了北京的吴金粹、天津的董少臣、上海的李康年等一些人到会鸣放，后来这些人都被划为右派。这个做法实际上是“引蛇出洞”，把对敌斗争的一套用于人民内部，混淆了敌我。这个教训是深刻的。

两个座谈会分别在一九五七年六月三日、六月八日结束，我在会上都作了总结性的发言。发言稿事先经毛主席、少奇、恩来同志看过。六月三日，我在民主党派座谈会上的讲话，还没有说要反右。我问毛主席、少奇和恩来同志要不要表示反击？恩来同志说，柯庆施在上海已经有所表示，你可以讲。毛泽东同志审阅我的发言稿时，加了一句话，说座谈会上提出的批评和意见，“有相当一部分是错误的。”六月八日工商座谈会结束时，反右的形势已经明朗，我在讲话中指出：“座谈会上提出和接触到的批评和意见，大多数是正确的，是善意的；有一部分是错误的，其中一部分错误的性质是严重的”，并且批驳了反对思想改造，宣扬资产阶级分子已经没有剥削、拿定息也不是剥削，资产阶级已经没有阶级的两面性，他们同工人之间已经没有阶级区别，资产阶级分子不经过改造也能爱社会主义，不需要“脱胎换骨”的本质的改造等等言论，指出：“这种论调和攻击，是在反教条主义的幌子下，进行以修正主义攻击马列主义、以资产阶级思想反对工人阶级思想的斗争，这实际上就是社会主义和资本主义之间的两条道路的斗争。”这两篇发言虽然没有明确说要反右派，但实际都是准备反击的。

反击右派的斗争，从六月八日正式发动。当天，中央发出了毛泽东同志起草的《组织力量反击右派分子的猖狂进攻》的党内指示，并在《人民日报》发表了毛泽东同志撰写的社论《这是为什么？》。七月一日，毛泽东同志又为《人民日报》写了《文汇报的资产阶级方向应当批判》的社论。这样就形成了全国性的运动。在“六·八”指示中，毛泽东同志一开始就对阶级斗争形势估计得过于严重，说：“总之，这是一场大战（战场既在党内，又在党外），不打胜这一仗，社会主义是建不成的，并且有出‘匈牙利事件’的某些危险。现在我们主动的整风，将可能的‘匈牙利事件’主动引出来，使之分割在各个机关、各个学校去演习，去处理，分割为许多小‘匈牙利’，而且党政基本上不溃乱，只溃乱一小部分（这部分溃乱正好，挤出了脓包），利益极大。”在“七·一”社论中，批判又进一步升级，不但点名批判了所谓“章罗同盟”，并且把民盟、农工民主党这两个党派错误地说成反共反社会主义的党派，说：“民盟在百家争鸣过程和整风过程中所起的作用特别恶劣，有组织、有计划、有纲领、有路线，都是自外于人民的，是反共反社会主义的。还有农工民主党，一模一样。”“整个春季，中国天空上突然黑云乱翻，其源盖出于章罗同盟。”宣称右派分子就是“反共反社会主义的资产阶级反动派”，“这种人不但有言论，而且有行动，他们是有罪的，‘言者无罪’对他们不适用。”“他们对于亡国、共产是不甘心的，不管共产党怎样事先警告，把根本战略方针公开告诉自己的敌人，敌人还要进攻的。”在这些指示和社论的部署、号召下，掀起了一场全国范围的反击资产阶级右派的斗争。

（摘自李维汉：《回忆与研究》）

材料四　工人说话了

这两天，北京、上海、天津、沈阳、鞍山等地的许多职工纷纷举行座谈会，愤怒地谴责极少数右派分子的反共、反社会主义的言论。工人阶级的舆论，正在吸引着全国人民愈来愈强烈的注意。在这以前，有一部分职工曾经对某些资产阶级分子要求延长定息、撤销公方代表等问题表示过意见。现在，激起工人们发言的是性质更重大、范围更广阔的政治题目。在这一次，各地工人发言非常踊跃，情绪非常热烈。要求发言的工人很多，写信给报纸的工人也很多，报纸上发表的，不过是工人的意见的一小部分。很明显，广大的工人群众看出了，在目前我国政治生活中有一股歪风，这股歪风是向工人阶级的领导地位挑战的。觉悟的工人群众不能不起而应战了。

在近来各民主党派和无党派人士、工商业家和知识分子发表的言论中，绝大多数都是对于共产党和人民政府提出的善意的正确的批评，但是也有少数并不如此。这少数错误的意见企图使人们离开社

会主义的方向，企图削弱人民民主专政和民主集中制，削弱党的领导。而且发表这种错误意见的人，还力图造成一种空气，不允许人们加以反驳，甚至对于反驳者进行威胁。正是这种情况激起了工人群众的愤怒，使他们在紧张的劳动中也无法沉默。

广大的职工群众看得清楚，如果听任这种右派野心分子飞扬跋扈，那么，工人阶级所领导的国家就将受到危害，社会主义事业就将会受到危害。职工群众了解，我国工人阶级近几十年来在共产党的领导下流血奋斗的目的是什么。他们知道，在过去的长时期奋斗中，各种不同的人们采取了怎样不同的态度，哪些人应该受到最多的信任，哪些人们应该受到最少的信任。他们也知道，不管说话的人怎样说得漂亮，如果要推翻共产党的领导，对于工人群众究竟是怎么一回事。

从各地职工座谈会的发言中，我们可以充分感觉到，我们国家的领导阶级——工人阶级对于自己阶级的先锋队中国共产党的真诚拥护和对社会主义制度的无比热爱。他们对于党和人民政府的工作也有意见，他们也要帮助党整风，帮助党组织改正错误，克服缺点。但是他们懂得，当有人进行反对社会主义制度、反对共产党领导的活动的时候，最重要的问题首先是团结一致，击退这些人的进攻。因此，他们对于一切反对共产党、诬蔑共产党、反对社会主义、诬蔑社会主义的言论，表示了坚定的斗争的决心。

最近有一种论调，仿佛在资本主义工商业改造基本完成以后，资产阶级已经没有两面性了，再不需要改造了。因而得出结论说，资产阶级已经不需要向工人阶级学习，工人阶级也没有什么东西值得学习，倒是工人阶级应该向资本家学习许多优良品质。但是话刚说完，事实的考验马上就来了。对于目前的种种反社会主义的言论，究竟是谁更能够鉴别，谁更能够采取坚决明确的态度？工人阶级的这种坚定的立场，对于全国的知识分子也有重大的教育意义。同样的一件事，为什么有些大学生和有些大学教授是一种看法，而工人却是另一种看法？某种无政府主义的狂热可以煽动少数知识分子于一时，在工人和劳动人民中却完全孤立了。工人阶级的热情不但表现在英勇的建设的劳动中，也表现在对反社会主义言论的坚决的斗争中。这个事实不但证明了，我们的国家必须由工人阶级领导，而且证明了，工人阶级有充分的觉悟和决心足以领导我们的国家。

现在还有一种论调，认为既然放手让资产阶级思想"鸣"，就不能同时也让工人阶级"鸣"，因为据说，工人阶级一"鸣"，就会妨碍别人"鸣"。怪哉！在工人阶级领导的国家里，工人阶级却还要等待别人给予言论自由！当然，这种论调是无法成立的。首先，工人阶级"鸣"了，并不是不允许别人"鸣"。工人阶级完全可以不同意别人的意见，别人也可以不同意工人阶级的意见。在宪法和法律的范围内，谁也没有妨碍谁。其次，如果工人阶级一"鸣"，有力地驳倒了一些错误言论，使得资产阶级在这些问题上再无理可"鸣"，那么，这种错误的言论受到一些"妨碍"，于国于民，到底又有什么不好呢？

（原载1957年6月10日《人民日报》）

材料五　不平常的春天

1957年的春天，对于我国的政治界和知识界说来，是一段不平常的时间。

2月27日，毛主席在最高国务会议上作了"关于正确处理人民内部矛盾的问题"的讲演。这篇讲演虽然到现在才发表，但是它的内容早已在社会各界人士中间传布了。这篇讲演根据马克思主义的辩证法，阐明了我国在所有制方面基本上完成了社会主义革命以后所面临的一系列根本问题。它对于提高我国人民的觉悟，巩固我国人民的团结，推进我国社会主义事业的健康的发展，无疑将产生深刻的永远的影响。我们且不说遥远的将来，只从2月底到6月中这短短一段时间来观察一下，就已经可以看出它所提出的方针的威力来了。

由于系统地提出了正确地处理人民内部矛盾的方针，由于透彻地说明了百家争鸣、百花齐放的方针，由于在这个基础上开始了党的整风运动，我国的政治生活在过去一个时期内进行得特别活泼起来了。在一方面，人民群众对于党和政府的工作，提出了大量的积极的批评和建议，促使党和政府积极地采取步骤改进自己的工作，加强自己同人民群众的联系。在另一方面，某些对社会主义事业心怀不满的资产阶级右派分子，也竭力利用党所提出的口号，来扩张自己的影响，争取自己的地位。三个多月的发展，比平常状态下的三年还快；三个多月给予人们的教训，比平常状态下的三年还丰富。

如果群众有意见不能够畅所欲言，党和政府怎么能够这样迅速地发现和克服自己的缺点呢？同样，如果人们的错误的以至反动的思想得不到充分表露

的机会，群众又怎么能够这样清醒地识别他们的面貌，怎么能够起来纠正他们、批驳他们呢？

对于毛主席代表党中央所提出的方针，各种人的反映是不同的。广大群众热烈地拥护这个方针，因为它支持了群众在社会主义事业中的积极性和创造性，使得党和群众的联系加强了。党的联系群众的有政治远见的骨干分子坚决地执行这个方针，他们懂得这个方针将大大地促进党的工作的改善，保证党取得真正的主动，保证党对于大多数群众的团结。但是党内也有一部分人曾经怀疑甚至反对这个方针，他们害怕这将要引起天下大乱，或者因为他们沾染着比较浓厚的官僚主义、宗派主义、主观主义的习气，害怕受到群众的攻击。这一部分人落到了客观事物运动的后面，只有依靠党的教育改正了自己的错误观点，才能跟上历史的脚步。

资产阶级右派分子是另一种情形。他们对于中国走上社会主义道路是不甘心的。匈牙利事件加强了他们的一种想像：在所有制方面已经建立了社会主义基础的国家，仍然可以推翻、可以变质。同人民群众相反，他们不但不把毛主席的讲演看作是巩固社会主义制度的武器，而且想入非非，以为可以利用它来作为削弱社会主义制度的工具。为了削弱社会主义制度，他们的第一个步骤是削弱共产党对于国家工作的领导。因此，他们要求共同领导，或者要求共产党在某些范围内退出领导。他们竭力把百花齐放、百家争鸣、长期共存、互相监督的口号解释得适合于他们的目的，并且积极地在民主党派、知识分子、工商业者和青年学生中收集他们的支持者。5月间，共产党开始整风，而且要求党外人士帮助党的整风。他们认为机会来了。他们在帮助党整风的名义之下，不但夸大党的工作中的缺点和错误，造成一种只许讲缺点错误、不许讲优点成绩的空气，而且把官僚主义说成是社会主义的产物和代名词，把宗派主义说成是无产阶级专政的产物和代名词，把主观主义教条主义说成是马克思主义的产物和代名词，向社会主义制度和党的领导展开了猖狂的进攻。党根据群众的革命觉悟应该在斗争的风雨里培养而不应该在温室里培养的原则（这个原则在毛主席的讲演中反复宣布过），决定暂时不给予回击，让群众充分认识他们的面目，以便增长见识，得到教训。这样，他们的头脑更热了。在他们看来，简直到处都在反对党！简直就是匈牙利事件的前夕！简直非请他们出来挽救危局或者收拾残局不可。

结果如何呢？

同害怕者的预料相反，也同高兴者的预料相反，天下并没有大乱。向社会主义进攻的人们发现，被群众包围的并不是共产党，而是他们自己。在这里，事情本来是非常清楚、毫无奥妙的，因为在全中国，拥护社会主义的本来是绝大多数，社会主义运动本来是绝大多数人的运动，向绝大多数人挑战怎么能不身陷重围呢？资产阶级右派先生们，你们把中国人民几十年的革命史看作儿戏，把中国人民八年的建设史看作儿戏，把党和人民群众的血肉联系和党在人民群众中的高度威信看作儿戏，而且在估计力量对比的时候，连人口中占1%的人和占99%的人究竟哪一边人多力量大，都算不清。你们这样怎么能不犯错误呢？

资产阶级右派分子犯了错误，是不是由于没有事前的警告？不是如此。我们且不说人民为了选择社会主义道路，选择共产党的领导，曾经经历过多么严重的斗争；且不说宪法怎样确定了我们国家的性质；且不说匈牙利事件的结局是怎样的，以及中国共产党人从匈牙利事件得出了怎样的教训（“再论无产阶级专政的历史经验”一文对于这一点已经说得够详细了）。就在毛主席的讲演里，也明明说着工人阶级同资产阶级之间本来是对抗性的矛盾，如果资产阶级不接受工人阶级的政策，两者之间的矛盾仍然会变成敌我之间的矛盾；也明明说着我们必须拒绝资产阶级民主制和无政府主义，必须坚持无产阶级和劳动人民的民主，坚持在集中指导下的民主，也明明说着否认肃反工作的巨大成绩是完全错误的，否认农业合作化的胜利和农民生活的改善是完全错误的；也明明说着资产阶级分子还有两面性，还需要继续改造，也明明说着知识分子还需要继续改造，还需要加强马克思主义的政治教育，也明明说着对于错误的意见必须批判，而马克思主义也必须在同反马克思主义的思想斗争中间得到发展。所有这一切，难道不是十分明白确定的吗？难道有什么人说过，社会主义的原则和无产阶级专政的原则可以推翻，错误的意见和反社会主义的意见可以不加批判吗？但是右派分子对于不合他们心意的话，竟一概充耳不闻。对于他们说来，“大鸣大放”也好、“帮助整风”也好，这原不过是一种触媒，一种由头。项庄舞剑，意在沛公。右派“鸣放”，意在攻击社会主义制度、推翻无产阶级和共产党的领导。既然如此，工人阶级、劳动人民和革命知识分子就不能不坚决地进行反攻。有人说，党不是在请别人帮助自己整风吗，怎么整到别人头上来了呢？不错，党还将继续请广大群众帮助自己

整风，这是毫无疑义，必须坚持到底，也必然会坚持到底的。但是难道反社会主义的资产阶级右派分子的反动言行，也可以受到保护，不受批判吗？如果各界革命领导人物对于反社会主义的言论行动（不管它们假借什么神圣的名义）不知道警惕和识别，不知道迎头痛击，这样的革命者对于人民的事业还有什么责任心？

还有人说，本来讲的大规模的阶级斗争已经基本上结束，怎么现在又讲起阶级斗争来了？大规模的阶级斗争基本上结束了，这是事实，但是在政治战线上，在思想战线上，阶级斗争还将继续存在一个相当长的时期，这也是事实。大家看到，这一次斗争并不是工人阶级挑动起来的。古人有云：树欲静而风不止。风为什么不肯止呢？让我们回顾一下历史。中国的社会主义革命是和平进行的。为了准备社会主义革命，虽然经过思想改造运动和"三反""五反"运动，但是前者重在划分敌我，后者重在反对贪污、盗窃，对于资本主义道路和社会主义道路何去何从，孰吉孰凶，实际上还没有认真地彻底地展开过讨论。资产阶级右派的政治活动家，资产阶级右派的知识分子，虽然也混在群众中迎了新、送了旧，但是他们是并不同意的。他们既然不同意，他们的反社会主义的风就不能止。现在已经有了许多事实证明，某些人老早就是另有企图的，他们不但是不赞成社会主义革命，而且也早就不赞成反帝反封建的彻底的民主革命。因此，无论如何，一场争论是不可避免的。本来有争论，而且是根本性质的、不容含混的争论，掩掩藏藏暗地进行好呢，摊开在桌面上好呢？显然，前者不好，后者好。表面上躲开这场争论，决不会帮助我们平稳地建成社会主义社会。相反，经过这场争论，弄清了人们的真面目，就将教育广大群众。这样，就将使政治界、知识界以及社会各界对于社会主义的认识大大得到提高，人民内部的团结将比以前更为加强，而社会主义制度也将比以前更为巩固。

历史是在斗争中前进的，人们的思想是在争论中前进的。整风是不可避免的争论，对资产阶级右派的批判也是不可避免的争论。现在有争论，将来还会有争论。毛主席的报告是提倡团结的报告。他所提倡的团结不是貌合神离、同床异梦的假团结，而是经过争论达到的真团结。因此，毛主席的报告也是提倡争论的报告。所谓百家争鸣，正是要争。在目前的争论中，有些人难免又会想到天气的寒暖。虽然立场之说还不能人人同意，但是立场不同，政治气候的寒暖之感也不同，这却是一个客观的事实。在我们社会主义者看来，目前的天气确确实实是一个大好春光的艳阳天。是的，这是一个不平常的春天，它之所以不平常，就是因为广大的工人阶级、劳动人民、革命知识分子和一切真正愿意走社会主义道路的社会人士的政治觉悟，广大的共产党员、共青团员的政治觉悟，都将在争论中迅速地成长着，成熟着，用一种不平常的速度。

（原载1957年6月22日《人民日报》）

材料六　文汇报的资产阶级方向应当批判

自本报编辑部9月14日发表"文汇报在一个时间内的资产阶级方向"以来，文汇报、光明日报对于这个问题均有所检讨。

光明日报工作人员开了几次会议，严肃地批判了社长章伯钧、总编辑储安平的方向错误，这种批判态度明朗，立场根本转过来了，由章伯钧、储安平的反共反人民反社会主义的资产阶级路线转到了革命的社会主义的路线。由此恢复了读者的信任，像一张社会主义的报纸了。略嫌不足的是编排技巧方面。编排的技巧性和编排政治性是两回事，就光明日报说来，前者不足，后者有余。技巧性问题是完全可以改的。在编排技巧方面改一改，面目一新，读者是会高兴的。这件事也难，本报有志于此久矣，略有进展，尚未尽如人意。

文汇报写了检讨文章，方向似乎改了，又写了许多反映正面路线的新闻和文章，这些当然是好的。但是还觉不足。好像唱戏一样，有些演员演反派人物很像，演正派人物老是不太像，装腔作势，不大自然。这也很难。不是东风压倒西风，就是西风压倒东风，在路线问题上没有调和的余地。编辑和记者中有许多人原在旧轨道上生活惯了的，一下子改变，不大容易。大势所趋，不改也得改，是勉强的，不愉快的。说是轻松愉快，这句话具有人们常有的礼貌性质。这是人之常情，应予原谅。严重的是文汇报编辑部，这个编辑部是该报闹资产阶级方向期间挂帅印的，包袱沉重，不易解脱。帅上有帅，攻之者说有，辩之者说无；并且指名道姓，说是章罗同盟中的罗隆基。两帅之间还有一帅，就是文汇报驻京办事处负责人浦熙修，她是一位能干的女将。人们说：罗隆基——浦熙修——文汇报编辑部，就是文汇报的这样一个民盟右派系统。

民盟在百家争鸣过程和整风过程中所起的作用特别恶劣。有组织、有计划、有纲领、有路线，都是自

外于人民的，是反共反社会主义的。还有农工民主党，一模一样。这两个党在这次惊涛骇浪中特别突出。风浪就是章罗同盟造起来的。别的党派也在造，有些人也很恶劣。但人数较少，系统性不明显。就民盟、农工的成员说来，不是全体，也不是多数。呼风唤雨，推涛作浪，或策划于密室，或点火于基层，上下串连，八方呼应，以天下大乱、取而代之、逐步实行、始成一大业为时局估计和最终目的者，到底只有较少人数，就是所谓资产阶级右派人物。一些人清醒，多数被蒙蔽，少数是右翼骨干。因为他们是右翼骨干，人数虽少，神通却是相当大的。整个春季，中国天空上突然黑云乱翻，其源盖出于章罗同盟。

新闻记者协会开了两次会，一次否定，一次否定之否定，时间不过一个多月，反映了中国时局变化之速。会是开得好的，第一次黑云压城城欲摧，摆出了反动的资产阶级新闻路线。近日开的第二次会，空气变了，右派仍然顽抗，多数人算是有了正确方向。

文汇报在9月14日作了自我批评，承认自己犯了一些错误。作自我批评是好的，我们表示欢迎。但是我们认为文汇报的批评是不够的。这个不够，带着根本性质。就是说文汇报根本上没有作自我批评。相反，它在14日社论中替自己的错误作了辩护。“我们片面地错误地理解了党的鸣放政策，以为只要无条件地鼓励鸣放，就是帮助党进行整风；多登正面的意见或者对错误的意见进行反批评，就会影响鸣放”。是这样的吗？不是的。文汇报在春季里执行民盟中央反共反人民反社会主义的方针，向无产阶级举行了猖狂的进攻。和共产党的方针背道而驰。其方针是整垮共产党，造成天下大乱，以便取而代之，真是“帮助整风”吗？假的，真正是一场欺骗。在一个期间内不登或少登正面意见，对错误意见不作反批评，是错了吗？本报及一切党报，在5月8日至6月7日这个期间，执行了中共中央的指示，正是这样做的。其目的是让魑魅魍魉，牛鬼蛇神“大鸣大放”，让毒草大长特长，使人民看见，大吃一惊，原来世界上还有这些东西，以便动手歼灭这些丑类。就是说，共产党看出了资产阶级与无产阶级这一场阶级斗争是不可避免的。让资产阶级及资产阶级知识分子发动这一场战争，报纸在一个期间内，不登或少登正面意见，对资产阶级反动右派的猖狂进攻不予回击，一切整风的机关学校的党组织，对于这种猖狂进攻在一个时期内也一概不予回击，使群众看得清清楚楚，什么人的批评是善意的，什么人的所谓批评是恶意的，从而聚集力量，等待时机成熟，实行反击。有人说，这是阴谋。我们说，这是阳谋。因为事先告诉了敌人：牛鬼蛇神只有让它们出笼，才好歼灭它们，毒草只有让它们出土，才便于锄掉。农民不是每年要锄几次草吗？草锄过来还可作肥料。阶级敌人是一定要寻找机会表现他们自己的。他们对于亡国、共产是不甘心的。不管共产党怎样事先警告，把根本战略方针公开告诉自己的敌人，敌人还要进攻的。阶级斗争是客观存在，不依人的意志为转移的。就是说，不可避免的。人的意志想要避免，也不可能。只能因势利导，夺取胜利。反动的阶级敌人为什么自投罗网呢？他们是反动的社会集团，利令智昏，把无产阶级的绝对优势，看成了绝对劣势。到处点火可以煽动工农，学生的大字报便于接管学校，大鸣大放，一触即发，天下顷刻大乱，共产党马上完蛋，这就是6月6日章伯钧向北京六教授所作目前形势的估计。这不是利令智昏吗？“利”者，夺取权利也。他们的报纸不少，其中一个文汇报。文汇报是按照上述反动方针行事的，它在6月14日却向人民进行欺骗，好像它是从善意出发的。文汇报说：“而所以发生这些错误认识，是因为我们头脑中还残存着的资产阶级办报思想”。错了，应改为“充满着”。替反动派做了几个月向无产阶级猖狂进攻的喉舌，报纸的方向改成反共反人民反社会主义的方向，即资产阶级的方向，残存着一点资产阶级思想，够用吗？这里是一种什么逻辑呢？个别性的前提得到了一个普遍性的结论，这就是文汇报的逻辑。文汇报至今不准备批判自己大量报导过的违反事实的反动新闻，大量刊登的反动言论，大量采用过的当作向无产阶级进攻的工具的反动编排。新民报不同，它已经作了许多比较认真的自我批判。新民报犯的错误比文汇报小，它一发现自己犯了错误，就认真更正，表示了这张报纸的负责人和记者们对于人民事业的责任心，这个报纸在读者面前就开始有了主动。文汇报的责任心跑到哪里去了呢？你们几时开始，照新民报那样做呢？欠债是要还的，文汇报何时开始还这笔债呢？看来新民报的自我批判给文汇报出了一大堆难题，读者要问文汇报哪一天赶上新民报呢？文汇报现在处在一个完全被动的地位。在新民报没有作自我批判以前，文汇报似乎还可以混过一些日子，有了新民报的自我批判，文汇报的日子就难过了。被动是可以转化为主动的，那就是以新民报为师，认真地照它那样办。

现在又回到“资产阶级右派”这个名称。资产阶级右派就是前面说的反共反人民反社会主义的资产阶级反动派，这是科学的合乎实际情况的说明。这是

一小撮人，民主党派、知识分子、资本家、青年学生里都有，共产党、青年团里面也有，在这次大风浪中表现出来了。他们人数极少，在民主党派中，特别在某几个民主党派中却有力量，不可轻视。这种人不但有言论，而且有行动，他们是有罪的，“言者无罪”对他们不适用。他们不但是言者，而且是行者。是不是要办罪呢？现在看来，可以不必。因为人民的国家很巩固，他们中许多又是一些头面人物。可以宽大为怀，不予办罪。一般称呼“右派分子”也就可以了，不必称为反动派。只在一种情况下除外，就是累戒不改，继续进行破坏活动，触犯刑律，那就要办罪。惩前毖后，治病救人，化消极因素为积极因素，这些原则，对他们还是适用。另有一种右派，有言论，无行动。言论同上述那种右派相仿，但无破坏性行动。对这种人，那就更要宽大些了。错误的言论一定要批判干净，这是不能留情的，但应允许他们保留自己的意见。所有上述各种人，仍然允许有言论自由。一个伟大的巩固的国家，保存这样一小批人，在广大群众了解了他们的错误以后，不会有什么害处。要知道，右派是从反面教导我们的人。在这点上，毒草有功劳。毒草的功劳就是它们有毒；并且散发出来害过人民。

共产党继续整风，各民主党派也已开始整风。在猖狂进攻的右派被人民打退以后，整风就可以顺利进行了。

（原载1957年7月1日《人民日报》）

材料七　民盟反右派斗争初步取得胜利 章罗联盟在各地的阴谋逐渐显露

从中央到地方揭发出一批右派骨干分子

本报讯　中国民主同盟自6月18日决定盟内整风、展开反右派斗争以来，截至目前为止，从中央到各级地方组织，已经揭发出来的右派分子约有五百人。章罗联盟在各地阴谋的概貌，已逐渐显露。

就已被揭发的这些右派分子所任的盟内职务来看，有副主席二人，中央常务委员38人中占12人，中央委员142人中占35人（包括常委），候补中央委员41人中占13人。还有许多是担任地方组织负责人的。他们一般都是大知识分子。以章伯钧、罗隆基为首的反共联盟，成了全国右派分子的司令部。

章罗联盟在各地都有骨干，有的已经形成了据点。章罗联盟在北京的据点是以曾昭伦、费孝通、潘光旦、吴景超、黄药眠、钱端升、叶笃义、范朴斋、张志和、浦熙修、陈新桂等人为骨干，他们控制了民盟中央，向全国各级组织发号施令。

章罗联盟在上海的据点是以沈志远、陈仁炳、彭文应、孙大雨、赵文璧、孙斯鸣、陆诒、许杰、徐铸成、万鸿开、赵望、韩鸣、周永德、程应锜、谢仿林、朱立波、曲友诚、吴茵、莫筠等人为骨干，并且勾结了盟外的王造时等人。在四川的据点以潘大逵为首，在成都的骨干有赵一明、韩文畦、张松涛等二十多人；在重庆的有舒军、李康等十余人；在雅安的有罗西玲、杨志农等人，在南充的有张默生、张崇古、吴仲钧等人；此外在泸州、内江、遂宁均有他们的代理人。在湖北、武汉的据点以马哲民为首，以戴今生、项粹安、张云冕、陆鸣秋、朱裕璧等为干将，并在武汉市的许多基层建立了据点。在沈阳的据点以陈彦之、程厚之等人为骨干。在湖南的据点以杜迈之、康德为首，以陈新民、屈子健、刘文炳等人为干将。在浙江的据点以姜震中、宋云彬为首。在广东的据点以钟平为首，以林孔湘、应云霖、董每戡、侯黄等人为骨干。在广西以林焕平为首，以万仲文、卢显能、黄中文为骨干。在安徽的据点以童车五、王晋齐、吴伯敏、马轶麈等人为骨干。在青岛的据点以陈仰之、薛艺农、冯德先等人为骨干。在山西的据点以王文光为首，以田羽翔等数十人为骨干。在甘肃的据点以杨子恒、李化方为首。在陕西的据点以韩兆鹗、李子健为首。在福建的据点以何公敢为首。在河南的据点以王毅斋为首。在江西的据点以许德瑗为首，漆裕元、向法宜、王秋心等为骨干。在济南，民盟市委机构则为右派分子所控制。在贵州以吴雪俦为首。在天津以王大川、杨思慎为首。在吉林以余瑞璜、杨清、丁克全为首。在黑龙江以关贵武、许振英为首。

上述章罗联盟的据点及其党羽，现据他们自己的交代，以及群众的揭发，都证明了他们有的是直接接受章罗联盟的指挥，与章罗联盟有直接联系；有的则是与章罗联盟有间接联系。上下串连，八方呼应，特别是在中共宣布整风以后，他们利用帮助党整风的大鸣大放的机会，疯狂的向党进攻，掀起了满天乌云。

章罗联盟派驻湖北的专员马哲民，曾以“改变高等学校现行制度”来“以盟代党”，夺取大专学校中党的领导权。6月12、13日，在马哲民策动下，以杨焕尧为首的反革命集团，组织了汉阳第一中学生罢课并上街游行，甚至出现了“欢迎国民党回来”，“欢迎蒋介石回来”，“到台湾去”等反动标语和口号。

在上海方面，沈志远承认他是忠实执行章罗的反动政治路线的，5月14日，沈志远在上海民盟干部大会上作了长篇的煽动性报告，用十分恶毒的词句，诬蔑党的工作。经沈志远的煽动和彭文应、陈仁炳的策动，戏剧音乐界、电影界、高等学校、司法、新闻等五个方面的火就燃起来了，陈仁炳提出了"算旧账"，为反革命伸冤。陈仁炳、陆诒又提出"搬石头""夺帅印"为行动口号。他们除了向落后分子开门，积极搞大发展以外，还想篡夺上海的文汇、新闻、新民三家报纸的领导权。

在四川的潘大逵认为凡是有公民权的即可吸收入盟，他还认为必须经过"斗争"，才能取得"工作条件"，叫嚣"要改变协商方式"，向党"要阵地"。

湖南的杜迈之、康德、魏猛克联盟，想攫取文艺部门的领导权，以康德为核心的"文艺沙龙"中的成员和它的外围组织，几乎打入所有省市文艺部门，他们还狂妄地订出了所谓接管计划，由杜迈之任省教育厅长和湖南省政协副主席，康德任省文化局长，严怪愚任长沙市文化局长，魏猛克任省文联主任和"同人报"社长，蒋寿世任湖南剧院经理，田洪任国营湘剧团团长，（非盟员）翟翊任省皮影木偶剧团长。在对湖南的高等学校进攻中，突出的是中南矿冶学院陈新民、胡为柏在杜迈之指挥下，企图夺取党对鸣放运动的领导权，以及肃反善后工作的领导权。

在广东有以民盟省委秘书长钟平为首的小集团，贯彻执行了章伯钧的用组织来保证鸣放的罪恶指示，亲自和派人到各大学点火，叫嚣取消党委制。

天津王大川在鸣放期间和右派分子杨思慎、李宝震等人勾结，不但推广对抗党领导的"经验"，还亲自指使民用设计院民盟小组向党进攻，并攻击天津日报。

广西的林焕平联合了胡明树、李文钊等组成文艺界中的反党总联盟，攻击中共广西省委和广西日报。

浙江的姜震中、宋云彬在大专学校成立"助党整风工作委员会"，企图篡夺整风领导权。

陕西李子健一贯敌视党员和工农干部，他说："不但现在瞧不起他们，今后永远也瞧不起他们"，"干脆成立一个'功臣馆'把这些人全调去，让能干的人去工作"。又说："人事工作不管人才，只管奴才"，"人事干部整天翻阅人家材料，简直和国民党特务一样"，还要"党给民主党派让出阵地"。

甘肃的右派阴谋家杨子恒在整风开始时就曾发表"两个立场论"的谬论，他说"一千二百万党员是一个立场，五亿九千万人民又是一个立场"。他和右派分子李化方搞反党联盟，说什么将来我当刘邦，你当张良。李化方还提出了完整的反党纲领来向党进攻。

章罗联盟及一切右派分子的最终目的是反对党的领导，推翻社会主义制度，谋求资本主义制度的复辟，可是在广大群众的政治觉悟日渐提高后，他们的阴谋完全破产了。全体盟员在中共的正确领导下，正在深入展开反右派斗争，不获全胜，决不收兵。

（摘自1957年8月19日《光明日报》）

材料八　严肃对待党内的右派分子

随着反右派斗争的深入发展，党内的右派分子也更多地暴露出来了。我们在7月28日曾经发表过一篇关于反对党内右派分子的评论，现在需要对于这个问题作进一步的讨论。

根据许多地方的材料看来，党内的右派分子，多数是在全国解放前后入党的，但也有不少是一、二十年党龄的老党员。他们披着共产党员的外衣，实际上却干着危害党和人民的罪恶勾当，同党外的右派分子配合起来，从各方面向党进行猖狂的进攻。应该看到，把这样一批隐藏在党内的右派分子揭露出来，这对于我们的党来说，不但不是什么坏事，而且是一件大好事，是反右派斗争的一项很大的成绩，这对巩固和纯结我们的党有重大的意义。

我们的党是工人阶级的先进的有组织的部队，我们党的目标是要在我国彻底消灭剥削阶级和剥削制度，建立起社会主义和共产主义社会。参加我们党的每一个人，都必须坚定地站稳工人阶级的立场，都必须效忠于人民民主制度，并且在党的领导之下，为实现社会主义和共产主义而奋斗到底。应当肯定，我们党的绝大多数党员，特别是绝大多数老党员，都是符合于这个标准的，都愿意作一个坚定的共产主义战士。这已经为历次革命斗争，也为这次反右派斗争所证实了。但是也应该看到，我们的党不是与世隔绝的，即使我们怎样严格地挑选党员，也会有个别的阶级异己分子和投机分子混进党内，也会有一些意志薄弱的党员，因为经受不起资产阶级思想的侵蚀而蜕化变质。这就决定了，在历次的革命斗争中，都会有一批党员，因为个人的利益和阶级的利益同革命的利益发生冲突而背叛党。这样的人，不但已经失掉了作一个共产党员的条件，而且已经同党完全处于对立的地位。对于这样的人，我们决不应当有任何的

姑息和宽容，必须同他们进行严肃的斗争。因为只有这样，才能保卫党的纯洁，才能增强党的战斗力，使党无愧于革命和国家建设的领导者。

我们党的许多同志是懂得这个道理的。不论是在过去或者现在，他们对待叛党分子的态度，都是坚决的、严肃的。在这次反击右派斗争中，隐藏在党内的右派分子陆续地被揭发出来，就是因为许多同志采取了对党和对革命负责的态度。但是必须指出，在反对党内右派分子的斗争中，也有一些同志存在着比较严重的温情主义。在党中央肯定了右派的性质和对党内右派分子同党外右派分子采取一视同仁的方针以后，他们对于同党外右派分子的政治面貌完全相同的"党员"，往往姑息宽容，不愿意把这些人划为右派分子，特别是对于一些应该划为右派分子的老党员更加惋惜、心软，下不了手。这种情况已经妨碍了某些地方某些单位反右派斗争的深入，对广大群众也产生了不良的影响。在这样一场为保卫党、保卫革命胜利的果实、保卫社会主义前途的严重斗争中，这些同志竟然对党内的右派分子如此姑息宽容，这说明他们没有站稳立场。

党内和党外的右派分子，在性质上没有什么不同，都是反党反人民和反社会主义。党外有了右派分子，对我们的社会主义革命和社会主义建设会起危害作用，因此我们必须同他们进行坚决的斗争，要把他们的反动的政治面貌彻底暴露出来，使他们在群众中间陷于孤立。党内有了右派分子，对我们党和革命事业的危害就更加严重，我们也必须同他们进行坚决的斗争，也要把他们的反动的政治面貌彻底暴露出来，使他们不能在群众中间起迷惑的作用。要知道，我们党是国家政权的领导者，是社会主义革命和社会主义建设的指挥者，任何一项比较重大的方针政策，都要由我们党根据人民群众的利益和意见在民主集中的基础上来制定，都要由我们党的组织和党员领导人民群众来贯彻执行。如果在我们党内容许右派分子存在，他们就会同党外的右派分子串通起来，从内部来打击我们，从内部来反对我们。堡垒最容易从内部攻破，这个道理似乎是易于理解的；但是我们的一些同志却不懂得，他们宁愿把"猛虎"放在身边而不去触动。这种现象难道是正常的么？难道是一个忠于党和人民的人应该采取的态度么？

必须同党内的右派分子作坚决的斗争，还因为他们挂着一块"共产党员"的招牌。也正因为他们和党外的右派分子有这个不同，他们就有更多的政治资本，就更容易欺骗、蒙蔽和影响群众，他们会比党外右派分子带来更为严重的危害。对于这一点，我们的同志也必须有足够的认识。

在对党内的右派、特别是有较长党龄的党内右派作斗争中，有些同志所以采取姑息宽容的态度，还因为他们过于看重了这些人的"党龄"。他们总以为，这些人是经过革命斗争的考验的，是对党和人民有功劳的；同时又是自己的老同事、老部下，是在一起共过患难的。因此，他们对划这种人为右派分子，不仅有一种惋惜情绪，而且也觉得拉不下面子。他们不懂得或者忘记了，一个人有较长的党龄，为党和人民的事业作过较多的工作，这固然是好事，任何人都不应该加以抹杀；但是正因为这样，他们就更不应该犯错误，他们成为右派就更不能够宽恕。这样的党员背叛了党，这就说明他并不爱惜自己的历史，并不看重党的教育和党的纪律。对于这样的人，有什么值得我们惋惜的呢？要知道，我们党是一个革命的战斗的组织，不是温情主义的小集团；温情主义是资产阶级小资产阶级的东西，对于我们党只能起腐蚀和瓦解的作用。

特别要指出的是，在那些堕落成为党内右派分子的人中间，有许多都是混入党内的阶级异己分子、投机分子和个人主义野心家，他们是抱着各种各样的动机加入我们党的。有人是想从党内来破坏我们，也确实作过不少坏事，只是由于他们的活动比较隐蔽，没有及时地被揭发出来。有人把我们党当作追逐个人名誉地位的工具，当个人的欲望一再没有得到满足的时候，他们就由不满党而发展到仇恨党，最后更走上了反对党的道路。很明显，这些人虽然加入了我们党，但是和我们走着不同的道路。他们的党龄愈长，职位愈高，对党的危害就越大。在这次反右派斗争中，这些人的本来面目露出来了，因而大大减少了我们的隐患，这难道还不是很大的好事吗？

对待党内的右派分子必须严肃，决不应该有任何的姑息宽容，这当然不是说，在划党内右派分子时可以草率从事。对于一个党员应否划为右派分子，应该同党外人士应否划为右派分子一样，采取非常慎重的态度。在收集、整理和分析有关他们的材料的时候，必须本着实事求是的精神，既不缩小，也不夸大。在切实弄清事实的基础上，对于应该划为右派分子的人，不划为右派分子，这是错误的；对于不应该划为右派分子的人，划成了右派分子，这也是错误的。各级党委在大力纠正温情主义的时候，也要注意防止错划右派的现象。

反右派斗争是一场极为严重的阶级斗争。只有

在党内和党外的反右派斗争中都取得胜利，才能更加巩固我们的党和我们的国家，才能更好地推进社会主义革命和社会主义建设。因此，不论对党内或党外的右派分子，每个共产党员都要同他们进行坚决的斗争，在斗争中锻炼和提高自己。这是党和人民要求于每个共产党员的，也是每个共产党员应有的态度。

（原载1957年9月11日《人民日报》）

材料九　反右亲历记

1957年3月初的一个晚上，我接到市委宣传部的通知，要我于翌晨去参加在锦江饭店举行的一个座谈会。内容没有说明，只说会议很重要，必须本人准时参加。第二天，我去参加，由石西民部长作简单讲话，说："中央即将召开全国宣传工作会议，并邀请党外人士一起参加，今天到会的都是党中央邀请的对象。因时间仓促，我们昨天才得到中央电告，务望各位同志原谅。我们已定好车票，今晚某时的某班火车出发。各位辛苦些，会毕即料理公事业务，整理好行李，以便准时登车。"上车时，我看到姚文元也去了，在车上招呼。按他当时的地位（更不是闻名），似乎和其他去参加者不相称，我想大概是作为部里的干部去开会的吧。

第三日上午到北京，上海的干部全都安排在阜城门外百万庄招待所里。当天下午，即赴政协礼堂，听毛主席最近在最高国务会议上的讲话录音。很清晰，最为之兴奋的下面一段话，是："国内形势是疾风暴雨的阶级斗争的时代已过去了，党内命令主义、官僚主义、关门主义还很严重。中共中央决定早日开始整风，希望党外朋友帮助，但决不强迫别的民主党派参加。"毛主席讲话一向很风趣，如谈到整风时，说："这不再是狂风大雨，也不是中雨，是小雨，是毛毛雨，下个不停的和风细雨。"从录音听到他讲话时，不时引起轰堂大笑，并听到刘少奇、马寅初等同志插话一直是轻松愉快、谈笑风生。我们听了录音，也感到兴奋、舒畅。后来老人家的两类矛盾出来了，到发表时又加了一段，说："但是，被推翻的地主买办资产阶级的残余还是存在，资产阶级还是存在，小资产阶级刚刚在改造，阶级斗争并没有结束。无产阶级和资产阶级之间的的阶级斗争，各派政治力量之间的阶级斗争，无产阶级和资产阶级之间在意识形态方面阶级斗争，还是长期的，曲折的，有时甚至是很激烈的。"这段话讲话时没有，是文章发表时加进去的。

我们那天回到百万庄，第二天上海小组分组座谈，康生这时特地来作了启发报告，希望大家畅所欲言。以后我们又与各地代表按界分组座谈意见和体会。听说也有不少代表对"知无不言，言者无罪"尚有疑虑，此时有人说要我发言，先要给我一张铁券。电影名演员石挥同志还以滑稽的口吻说，这正如电影《甘露寺》中所说的："贾化。"

3月10日下午，我饭后在灯市口一带散步，刚回到北京办事处，《解放日报》的杨永直同志已在焦急地等着，说已接到通知，毛主席接见我们新闻出版界一部分代表。我到处找不着你，现在赶快坐我的车去吧。我没有坐定，即相携登车，赶到中南海。到了一处院落，院墙粉刷陈旧，一大间客厅中间放着一张长桌，四周围着座椅。我被引到客厅，毛主席和康生已等在门口。听到康生一一介绍，老人家立即伸出大手紧紧地握住我的手说："你就是徐铸成同志？"慈祥地对我说："你们的《文汇报》办得好，琴棋书画，梅兰竹菊，花鸟虫鱼，应有尽有，真是办得好。我下午起身，必先找你们的报看，然后看《人民日报》，有工夫再看看其他报纸。"毛主席的赞赏使我心中涌上感激的热泪，感到无比温暖、幸福。我们大概已是最后一批人了，看看在座的有邓拓、金仲华、王芸生、赵超构及舒新城，其他还有几位我不认识，反正没有刘少奇、周恩来等中央其他首长在座，也没有中宣部的陆定一和周扬同志，仅有康生陪同接见，这是我记得很清楚的。我被安排坐在毛主席旁边，中间只隔着金仲华同志，邓拓同志坐在我对面。康生先说："今天毛主席全天邀约新闻出版界的朋友来谈谈，各位有什么问题请主席回答，请提出来。"会上沉寂了片刻，邓拓同志轻轻地说："铸成同志，你先开个头。"我就说："关于在报纸中宣传'双百方针'，我觉得心中无数，难以掌握。怕抓紧了犯教条主义错误，抓松了犯修正主义错误，请主席指示，该怎么掌握。"主席含笑答道："我们当年打仗的时候，一点打仗的经验也没有，就在战争中学习战争。你们各位是有了二十多年办报经验，应该好办得多了。如何掌握，这叫做从打仗中学习打仗嘛。"毛主席接着说下去："不要怕片面性，片面性总是难免的嘛。多学一点马列主义，刚学会学不进去，会吐出来，这叫条件反射嘛。多学会学进去，像瓶子里装油，倒出来总会留一点，慢慢就学懂了。鲁迅学马克思主义是创造社，郭沫若逼出来的嘛。他原是相信进化论的嘛。他早期的杂文有很多片面性。后来学习马克思主义，片面性就很少了。我看任何人都难免

有片面性，年青人也有。李希凡有片面性，王蒙也有片面性，在青年作家中我看姚文元的片面性比较少。”主席这最后的一句话，使我出乎意外，姚文元曾在上海写些小文章，常常揪住人家一句话不放，怎么会受到他老人家的赏识，说他片面性较少呢？接着我发言的是金仲华同志，他认为政府对报纸控制太紧。自从各报开展“双百方针”宣传后，各报的读者都大大增加，但政府仍按原定额配给白报纸，困难越来越大，希望主席了解此情况，让有关方面设法减轻出报的困难。毛主席说：“这个问题好解决，有关部门当然也有他们的困难，我不具体了解。”正在这时，文化部常务副部长钱俊瑞同志夹着一个皮包，匆匆赶到，进入会场。毛主席很风趣地说，钱武穆王的后人来了，这个问题请他给你们解决。钱俊瑞同志开始有些惶然，经主席扼要说明问题，钱俊瑞同志答应向各方面了解，适当增加各报的白报纸配额。以下还有几位提问，主席一一作了答复，内容摘要载于《毛泽东同志与新闻出版界代表的谈话》。后来毛主席问道：“各位在宣传‘百花齐放，百家争鸣’方针时，究竟还有什么具体困难没有？”我说：“我体会‘双百方针’在政治思想上说是高价征求批评，让人民畅所欲言。说的不对，慢慢再说清楚，不要一下子压下去，就是高价批评。”毛主席说：“你的意见很对，很好，说下去。”我说：“我们《文汇报》开展电影问题的讨论，收到来信很多，批判相当尖锐，也有一些提不同意见的。我们故意放一放，让人家把意见说完，等以后再展开讨论，但在上海却遭到了围攻（指张春桥主持围攻）。请问主席，我们该怎么应付。”主席说：“我叫周扬同志给你们这场讨论写一篇小结，这样批评反批评的小结，就叫正、反、合，这就是辩证法嘛。你同意不同意？”我高兴地回答：“主席想得很周到，我完全同意。”

接见约谈了两小时。我们辞出后，我立即赶到北办，向全体同志详细谈了毛主席对《文汇报》的评价，以及主席对出版新闻界的讲话。当时由记者姚芳藻同志详细记录，当晚即密封一份给上海。北办人员听了很受鼓舞。

那两天毛主席分别接见了教育界、文艺界的代表人物。大概在12号晚上，石西民同志召集上海全体代表开会，由陈望道同志汇报毛主席接见教育界部分代表的谈话，徐平羽同志（当时上海文化局长）汇报毛主席接见文艺界代表的情况，我则汇报毛主席会见新闻出版界的情况。记得姚文元这小不拉子正坐在我旁边，我汇报完毕落座后，曾低声对他说：“主席还表扬你的文章呢。”他脸红、点头，不掩其得意之色。在此以前，新闻界曾举行小组讨论会，我曾去参加，到的迟了几分钟，主持会议的邓拓同志招呼我坐在他身旁，说道：“铸成同志，请你多发表意见。”我说：“我实在想不出什么意见可提。”所以这次中央宣传工作会议，无论大会或小组会我都没有发言。

后来，我作为中国新闻记者访苏代表团副团长赴苏考察，在苏期间，国内整风运动已全面展开，鸣放已入高潮，大家认为这是难得的机会，如当年延安整风一样，怕错过锻炼改造的好时机。我们决定5月9日回国。这次访问历时44天，收获不少。加上回京后又处理了几天事务，那时所谓的鸣放，已接近尾声。在莫斯科看到《文汇报》，认为有些标题太尖锐，火气太大，根据我多年从事新闻工作的经验，有些题材尖锐的新闻，标题应力求平淡；而内容一般的，标题则不妨打扮得突出些。这是编辑的一般常识，为什么《文汇报》这一段如此火上浇油，我很不安。

到京的傍晚，即和报社有关同志通了长途电话，说了我的看法，问他为什么标题火气如此之大。他对此含糊答复，直到“文化革命”后，原《文汇报》参与编辑的同志告诉我，在那个时期，编辑部负责人几乎天天接到原“市委一言堂”的指示，要《文汇报》加温再加温，原来也是“引蛇出洞”——“阳谋”的一个手法。

回京的第二天晚上，先访了邓拓同志。先向他汇报访苏经过。他说：你们这次出国很成功，完成了任务，加强了两国人民的友好，任务完成得很出色。我还是说说报纸的工作吧：你们出后，《文汇报》在贯彻“双百”方针及帮助我党整风方面干得很好，所以很受读者欢迎。听说发行数已经接近30万了。我说有些标题太火辣辣了，我是不放心。他说：这些是小毛病。接着他对我说：“我们《人民日报》也提高了一步，但是上面卡得很紧。比如我准备一组题目，共十篇社论，报上去后一直没有消息，写好的社论稿大部分扣压了。只其中放下一二篇，把我们计划全搞乱了。”接着他悲愤地说：“有时我真想辞去《人民日报》的职务，另外去干一张报。”

留京的最后一个晚上，曾在办事处设便宴与全团同志欢叙话别，感谢他们的合作。那时浦熙修同志正参加全国政协东北考察团，尚未回京。我向来每次入京，必须访问的夏衍、姚溱两位老领导，这次因时间实在仓促，未及拜访。至于章伯钧、罗隆基等民盟首脑连影子也没有见过。飞回上海后即以全部精力写访苏见闻，差不多每隔一天交出一篇。白天无非去报馆看看，打算在访苏见闻写完后，正式上班。当时

的市委宣传部副部长白彦曾到我家中希望我参加即将闭幕的上海宣传工作会议。我说正在赶写访苏见闻，而且《文汇报》现在党与非党同志很融洽，合作得很好，我没有什么意见可谈，坚决地回绝了。第二天白彦副部长又来说，谈得很热闹，你一定去听听，会也快结束了，我们不准备发给你出席证，你拿我的证，下午一定去参加吧。说毕即掏出他的出席证交给我。盛意难却，我当天去了。发言确是争先恐后，发言的内容差不多集中在消除党群之间的隔阂即"拆墙"的问题（听说这一名词还是中央某首长找出来的）。记得那天会上，给我印象最深的发言是一位大学校长的发言，说他毫无实权，一切由党委书记说了算数。他还举了一个生动的例子，说有一次党委书记兼副校长因公赴京，还贴出了告示说，在他离职期间，校务由校长代理云云。我由此触发，要求在第二天的大会上发言。大意说：墙是很容易拆掉的，只要彼此尊重，有共同语言，党与党外人士就可以水乳交融，很好地进行合作。我举《文汇报》为例，说《文汇报》，就不存在墙的问题，可见领导的党员至少要懂一点本行的业务，如果完全是外行，那就是秀才遇见兵，有理说不清了。现在领导干部应当懂行，已成为常识，可是我那天的发言却闯了大祸，被指为"大毒草"，说是"推广反党经验"，而且不久进行"反右"斗争，伟大领袖还进一步指出，外行领导内行是普遍的规律。当时有人问我，这个发言要不要见报，我说当然见报，我认为我问心无愧，一片热诚想介绍当时《文汇报》党内党外坦诚合作的事实，求平息社会上"墙"能不能拆除的争论。用以后来发明的"动机效果统一论"来检验，也是完全站得住脚的。但后来一声令下，"反右"之风匝地而起，这就成为我的重要罪证之一了。

运动是由一位国民党员写的一篇文章开始，接着6月初的《人民日报》社论《这是为什么？》作为序幕。我当时还很坦然，《文汇报》复刊言论方针是经中央审批的。《人民日报》另一篇社论（据说是伟大领袖亲写的）是《文汇报在一个时期内的资产阶级方向》。在中央宣传工作会议毛主席亲口对我肯定并表扬了《文汇报》，可见一个时期是指中央宣传工作会议以后。而这次会议刚刚闭幕，我就到苏联去了44天，回京到5月中旬，所谓"大鸣大放"已经过去。回沪近5月下旬到6月初，这一号角吹起的时刻，我为赶写访苏见闻，尚未全面抓起工作，心想我有什么责任呢？我有什么可检查的呢？邓拓同志十分关心《文汇报》和我，在《人民日报》这篇社论发表前就电告我和其他同志采取主动，先自动检查。我怎样也不知道如何落笔，到深夜才勉强写成一篇社论，大意说：我们响应号召，展开了"双百方针"的宣传，想不到引起读者这么大的响应。这就是被伟大领袖指的"《文汇报》写了检查又写许多反映正面路线的新闻和文章，这些当然是好的。但是还有些不足，好像唱戏一样，有些演员演反面人物很像，演正面人物总是不像"。在同一篇宏文中，还明确指出，"大鸣大放，有人说这是阴谋，我们说这是阳谋……牛鬼蛇神只有让他出笼，才好歼灭他们，毒草只有让他们出土，才便于锄掉"。原来一切都是早已部署好的。

上海的运动从抛出陆诒开始，市委宣传部希望我接替陆诒，立功赎罪。我断然拒绝。过了几天，由一位复旦大学教授、国民党立法委员开始点了我的名。我想到风已慢慢刮了，但是还没有想到雨点会溅到我身上来。我去看石西民部长。石西民同志对我说：我是了解你的，但我作不了主，必须请示柯老。于是我们又设法面见这位"一言堂"，他开头就说：这是不能由您一人负责，我已说过，你的一只脚早踹入右倾泥潭里了。又对我说：你自己从思想上挖挖，我想搭一架梯子，好让你下楼。他说了一段话，使我惊心动魄，他说："中国的知识分子有两个字可以概括，一是懒，平时不肯作自我检查，还常常翘尾巴。二是贱，三天不打屁股，就自以为了不起了。"

正在此时，全国人民代表大会举行第四次会议，我赴京出席。初到京时，曾与叶圣陶、郑振铎、宋云彬三位先生一起共酌。我们四位"酒仙"，照例每年必聚一次的。云彬兄叹气说：我在杭州已被批过了几次，恐怕这次在劫难逃了。我还宽慰他说：可能有人真正想反党，你是人所共知的党的老朋友，如果我们也被打为右派，岂不令人寒心。万一有事，谁还敢出来拥护党。云彬兄惨然一笑说：天下已定，以为不会有什么万一了。叶、郑两位也说：时局真是有些看不透，究竟要发展到什么地步。过了一天，可能是康生之流授意的吧，在《光明日报》刊出一条署名新闻，说我在去年民盟新闻小组上谈过，《文汇报》复刊后将一切听罗隆基的指挥，真是昼日见鬼。新闻界都知道我这个人很倔强，从来不盲目接受什么人的指使，而且任何人也不会这么笨，当众说出心里的打算。但这是一个信号，一场大风雨就要降临了。事实证明，这也是一个预设的安排。不是那篇宏文就说，"章罗联盟"的罗隆基与"文汇报"编辑部是右派系统的两帅，两帅之间还有一个能干的女将浦熙修吗？我翻阅1957年当时的日记，可以看出完全是有计划、有领导、按步骤

进行的，而且早就作了精心的安排。关于纲领性的文件，自然是《关于正确处理人民内部矛盾》，这一宏文印成文字时比1957年我们听到的录音，大部分已大改动大补充，这是尽人皆知的，斗争的对象也一步步有计划、按步骤推开。就民盟范围来说，先是创造一个章罗联盟，集中力量斗章罗两位，从而涉及浦熙修，然后抛出索涉兴教授。在差不多的时间，也以我为中心之一，然后一步步推开到各省市的民盟负责人（名之曰"章罗联盟代理人"），同时揪新闻界的盟员，最后牵到基层。斗争的方法也非常技巧，当集中力量斗章罗的时候，除积极分子外，已点过名的，也用种种方法威胁，鼓励他们参加批判揭发，以立功赎罪。

7月初，上海市委统战部长刘述周同志到办事处来看我，说：毛主席十分关心我，毛主席昨天接见赵超构同志，我也在座，毛主席特别提到你，说："徐铸成同志的包袱比你重，但无论怎么样的包袱，丢了就好了"。所以特别叫我来传达他的意见。我在是年7月2日的日记照抄如下：

这几天的教育对我特别深刻。从来京后，反右斗争步步深入，无论什么场合都是反右斗争的战场。三星期来，我的体会一天比一天深刻，对自己的认识也是一天比一天提高。初来京时，还没有认真认识自己的错误的严重性，后来经过斗争检查分析，才开始认识了。满头大汗，人像掉进水里一样，不知怎样才能安排自己，党对我还是采取帮助和保护的态度。当时正在《北京日报》礼堂举行全国记协反右斗争大会，每天开一次会，主要是批斗我和浦熙修同志。提法是：批判浦熙修的反党罪行，对我则为：批判徐铸成的错误言行。显然有区别，大概我这是被放在火烧阶段，而浦熙修则早已列入打倒对象了。

（摘自徐铸成：《阳谋——1957》）

五、中国共产党八届三中全会的召开

背景介绍

1957年9月20日至10月9日，党的八届三中全会（扩大）在北京召开。会上，邓小平作了关于整风运动的报告和会议的总结发言，陈云作了关于改进国家行政管理体制问题和关于农业增产问题的报告，周恩来作了关于劳动工资和劳动福利问题的报告。毛泽东在会议结束前作了题为《做革命的促进派》的讲话。

这次会议主要讨论了关于整风、反右派斗争问题、关于农业问题、关于体制和劳保福利问题，并作出了相应的决议。这次会议还对国内的主要矛盾问题重新进行了讨论。在讨论中虽有过不同的意见，但最后还是接受了修改国内主要矛盾的错误意见。

在会上，由于对阶级斗争形势过于严重估计，一些人认为八大关于国内主要矛盾的结论不适合了，今后若干年内，无产阶级和资产阶级的矛盾仍然是国内的主要矛盾。毛泽东在总结讲话时，曾就这个问题作了表态。他在《做革命的促进派》的讲话中说："现在社会主义革命，革命的锋芒是对着资产阶级，同时变更小生产制度即实现合作化，主要矛盾就是社会主义和资本主义，集体主义和个人主义，概括地说，就是社会主义和资本主义两条道路的矛盾"。他又重复强调了三大改造以前，关于国内主要矛盾的提法，肯定地说："无产阶级和资产阶级的矛盾，社会主义道路和资本主义道路的矛盾，毫无疑问，这是当前我国社会的主要矛盾"。

会上，对1956年党中央所采取的反冒进的若干正确作法，再一次提出了尖锐的批评。毛泽东在讲话中说："反冒进"扫掉了多快好省，扫掉了农业发展纲要四十条，扫掉了改进委员会。

综上所述，在阶级斗争的估计上，在国内主要矛盾等重大理论和实践问题上，八届三中全会所作的具有结论性的意见，反映了党内的"左"倾思想有了进一步的发展。其中主要是：由于全会全面肯定的反右派斗争的成绩和做法，便进一步助长了反右派斗争扩大错误，造成了不幸的后果；由于全会轻率地接受了修改八大关于国内主要矛盾的正确结论的意见，这就导致了后来党的八大二次会议作出改变八大决议的正确结论，使我国社会主义革命和建设偏离了正确轨道。

材料：

- 关于整风运动的报告（节录）
- 做革命的促进派（节录）

材料一　关于整风运动的报告(节录)

(一九五七年九月二十三日在中国共产党第八届中央委员会第三次扩大的全体会议上)

(一)运动的一般情况

从今年五月开始的整风运动和反右派斗争,八月以前主要在省市以上党政机关、大专学校、民主党派、新闻出版界、科学技术界、文艺界、卫生界中进行。八月以后逐步向工人、农民、工商界、中小学教职员展开。军队也同时开展了整风。现在正扩大成为全民的整风运动。

毛泽东同志七月在青岛召开的一部分省市委书记会议上,对于整风运动和反右派斗争的性质和情况,作出了全面的估计,对于运动的发展,提出了明确的方针。现在全国的运动正按照中央的方针顺利地开展着。

这一次批判资产阶级右派的意义,不要估计小了。这是一个在政治战线上和思想战线上的社会主义革命。单有一九五六年在经济战线上(在生产资料所有制上)的社会主义革命,是不够的,并且是不巩固的。目前的全民性的大辩论,解决了和正在解决着革命和建设工作是否正确(革命和建设的成绩是不是主要的),是否应走社会主义道路,要不要共产党领导,要不要无产阶级专政,要不要民主集中制,以及我国的外交政策是否正确等项重大问题。我们如果不能在这次辩论中取得完全胜利,我们就不能继续前进。只要我们在辩论中胜利了,就将大大促进我国的社会主义改造和社会主义建设。

这个运动要解决敌我之间和人民内部的两种不同性质的矛盾。在我国社会主义革命时期,资产阶级反动右派和人民的矛盾是敌我矛盾,是对抗性的不可调和的你死我活的矛盾。城乡各种反革命分子,农村中还在进行破坏活动的地主富农分子,社会上的流氓、阿飞、盗窃犯、凶杀犯、强奸犯、贪污犯、严重破坏社会秩序和严重违法乱纪的罪犯以及公众公认为坏人的人,他们同人民的矛盾也是敌我矛盾。除此以外,都是人民内部的矛盾。

人民内部的整风,也包含着性质不同的两个社会范畴的问题。资产阶级和资产阶级知识分子是使他们接受社会主义改造的问题;小资产阶级(农民和城乡独立劳动者),特别是富裕中农,也是使他们接受社会主义改造的问题。工人阶级和共产党的基本队伍,则是整顿作风的问题。

整风运动的目的是把斗争方向引导到端正政治方向,提高思想水平,改正工作缺点,团结广大群众,孤立和分化资产阶级右派和一切反社会主义的分子。

对于敌人,要进行坚决的斗争,要用揭露、孤立和分化的方法,有的还要用惩办和镇压的方法。对于人民内部,主要是用教育的办法,"团结——批评——团结"的方法。人民中的犯法分子也要给予法律处分,这种处分也有教育作用。

四个多月来运动的发展,完全符合中央和毛泽东同志的分析,完全证明了中央方针的正确性。

运动证明了:对资产阶级右派分子和城乡各种反社会主义分子进行坚决斗争的必要性。他们对于社会主义道路和共产党领导的进攻,是极为猖獗、极为狠毒的,他们是有纲领、有组织、有计划的,他们的目的是要使资本主义和反动统治复辟。

运动证明了:在资产阶级和资产阶级知识分子中,在小资产阶级、特别是在富裕中农中,继续进行社会主义改造的必要性。他们中间有不少的人还在向往资本主义,不高兴社会主义,无产阶级和共产党对他们的领导权还不巩固。他们是右派分子活动的市场。但是他们的绝大多数经过批评和教育,是可以接受社会主义的。我们必须用大力团结和教育中间派,这样才能孤立右派,壮大左派。

运动证明了:在工人阶级中,在农村的贫农下中农中,进行一次大规模的社会主义教育运动,也是非常必要的。他们是维护社会主义的最坚决的力量。在他们中间进行社会主义教育,可以使他们得到更好的武器去进行斗争。此外,他们中间也有一小部分人还带有小资产阶级的思想,还可能接受资产阶级的影响。但是只要认真地摆事实、讲道理,他们是很容易明白的。

运动证明了:在共产党的基本队伍中,在各级党、政府、人民团体、企业单位的领导机关和领导干部中,进行一次大规模的整风运动,是十分必要的。党在基本上是健康的,绝大多数党员干部是好的。但是从群众的大鸣大放中,也揭露了我们在工作上和作风上的大量缺点,有些是很严重的,不改正是危险的。同时,在党员和团员中也有少数的右派分子,另有一部分人则有严重的右倾思想。

运动证明了:在斗争中必须坚定地信任群众的多数,充分运用群众路线。实行大鸣大放大争,摆事

实，讲道理，出大字报，开座谈会和辩论会，这是最广泛的社会主义民主，是资产阶级民主所不能梦想的。这是正确处理人民内部矛盾的方法，也是教育和团结群众对敌人进行斗争的方法。大鸣大放，放一把火烧敌人，也烧自己的缺点，这两者都是我们所要求的。事实证明：不敢实行大鸣大放，怕出乱子，不相信多数群众的觉悟程度，不相信群众的智慧和力量，这种右倾观点是非常有害的，并且已经为事实所驳倒了。

运动的发展是健康的，已经得到显著的成效。特别是那些鸣放得充分的单位，和那些注意改正工作缺点的单位，成效更显著。整个运动发展的情况是：右派被孤立被分化，中间派向左靠，左派力量在增加。

但是运动还要继续深入和展开，不能草率收兵，不能前紧后松，必须争取全胜。在中央、省（市）、地、县四级机关，运动都必须经过四个阶段，即大鸣大放阶段（同时进行整改），反击右派阶段（同时进行整改），着重整改阶段（同时继续鸣放），每人研究文件、批评反省、提高自己阶段。凡是在反右派斗争已经取得决定性胜利的单位，应该及时转入以整改为主的第三阶段，同时对资产阶级思想进行有系统的批判。当然，有些单位的情况同机关不同，运动发展的阶段也就不完全相同。例如农村，有大鸣大放，有对于坏分子的斗争和对于富裕中农的批判，但是这并不同于机关中的反右派。对于农民和工人，要进行社会主义教育，但是只有一小部分人需要进行批评和自我批评，也不可能像机关干部那样每人研究文件、批评反省。工人、农民、学生在着重整改阶段都要继续鸣放，督促和帮助领导干部整改，但是并非他们自己也着重整改，那是对领导干部说的。此外，在第三、第四阶段如果继续发现右派，或者原有的右派还没有低头，当然仍有反右派的任务。所以对这四个阶段不能看得太死。总之，对于领导干部来说，这四个阶段都必须经过，并且都必须搞透。运动的全胜，不只决定于反右派阶段，尤其决定于着重整改的第三阶段和每人研究文件、批评反省、提高自己的第四阶段。

（二） 关于资产阶级和知识分子

这次反右派斗争，主要是在资产阶级和知识分子的范围内进行。这里面包括工商业者、民主党派、教育界、新闻出版界、文艺界、科学技术界、卫生界、国家机关的许多工作人员、大学生等。知识分子并不是一个阶级，他们是分属于不同的阶级的，但是就我国目前的情况来说，多数的知识分子是资产阶级和小资产阶级家庭出身的，所受的教育也是资产阶级式的。所以，为方便起见，同资产阶级放在一起说。

消灭资产阶级的问题是社会主义革命的一个根本问题。资产阶级，特别是它的知识分子，是现在可以同无产阶级较量的主要力量。他们还有政治地位、政治资本和政治影响，而无产阶级也需要他们的知识。但是如果他们不坚决进行社会主义改造，他们同无产阶级的冲突是不可避免的。资产阶级知识分子的唯一出路就是改造自己，为社会主义的经济基础服务，否则就有变成上不沾天下不着地的“梁上君子”的危险。

党对资产阶级分子和知识分子的政策是一贯的。党对资产阶级工商业者实行赎买政策。并且争取他们继续为社会主义服务。党对各民主党派实行长期共存、互相监督的方针。党在学术文化范围内主张百家争鸣、百花齐放。所有这些方针政策都以社会主义为前提。党始终坚持：资产阶级分子和资产阶级知识分子必须彻底改造，必须逐步工人阶级化。党的领导、无产阶级专政、民主集中制绝对不容动摇。党的各项基本政策，例如肃清反革命分子的政策、合作化政策、主要农产品的统购统销政策等，绝对不容动摇。马列主义的宣传和政治教育必须加强，错误思想必须批判，“毒草”必须锄掉。对于“毒草”的开放，是为了从反面教育群众，为了锄掉可以作肥料，为了在斗争中锻炼无产阶级和广大群众。党并且指出，把无产阶级和资产阶级的矛盾作为人民内部矛盾来处理，条件之一是资产阶级接受我们的方针，接受社会主义改造和党的领导，否则就会转化为敌我矛盾。

资产阶级对一九五六年的社会主义改造基本上没有反抗，这是因为：（1）他们在经济上已经没有别的出路；（2）经过“三反”“五反”，他们中的多数人认识了反对无产阶级是没有出路的；（3）政府对他们合营后，在经济上和政治上都作了适当的安置。但是所有制的改变并不等于社会主义革命的完成，更不等于阶级斗争的熄灭。资产阶级同无产阶级在政治上思想上的斗争并没有结束，而且在一定条件下可以重新尖锐化。最近时期右派向共产党向社会主义的猖狂进攻就说明了这一点。

资产阶级和资产阶级知识分子在社会主义革命中分成了左中右三派，左派站在拥护社会主义、拥护党的领导的立场。右派坚决反对社会主义、反对党的领导。左右两派在资产阶级和资产阶级知识分子中都是少数，多数是中间派。右派要同左派争夺中间

派。右派总想向共产党和社会主义进攻，但是要等待时机。右派认为匈牙利事件、提出百家争鸣和长期共存政策、宣传正确处理人民内部矛盾、党的整风就是他们的"时机"。

右派分子一般是剥削阶级出身的。从历史上看，有许多人参加过反动党团，在民主革命时期就是右派。但是历史是发展的，人是变化着的。民主革命时期的右派也有许多人现在有了转变。相反，一部分在民主革命时期的中间派甚至左派现在却成了右派。这说明在社会主义革命中不可避免地要发生新的政治分化。

右派分子活动的主要场所是知识分子成堆的地方，如高等学校、某些国家机关、新闻出版机关、文艺团体、政法界、科学技术界、医药界等。知识分子过去经过几次运动，多数人都有不同程度的进步，有一小部分人已经成为左派。多数人现在可以接受或者并不反对社会主义，但是他们中间的许多人浸透了资产阶级世界观，真正变为工人阶级的知识分子还需要一段相当长的时间。由于工人阶级的知识分子队伍还比较薄弱，由于中间派在某种条件下还可以跟随右派，所以右派知识分子在这次进攻中特别猖狂。

各民主党派中的右派分子在右派进攻中起了骨干作用，因为人民给了他们一定的政治地位，他们可以利用合法地位发号施令、招兵买马。民主党派是民主革命时期的产物，其中有些成员在社会主义革命时期成为左派，但是大多数成员还没有从资产阶级立场转到无产阶级立场。因此，右派一度在民主党派的许多组织中占了上风。

资产阶级右派在向党进攻的时候所提出的形形色色的反动纲领，其实质就是反对社会主义，反对党的领导。他们在政治上的主要论点是：(1)宣扬资产阶级的经济政治制度和资产阶级文化，反对社会主义的经济政治制度和社会主义文化。(2)反对国家的基本政策，如外交政策、统购统销政策、知识分子政策、五大运动等。(3)否认人民民主革命、社会主义革命、社会主义建设的成绩，否认党和无产阶级能够领导国家建设。(4)反对党对国家工作的领导，反对党在各个部门(特别是文教科学技术部门)的领导，要求取消党在若干基层单位(特别是高等学校和新闻出版机关)的领导。

右派在学术文化方面的主要论点是：外行不能领导内行。马克思主义就是教条主义。社会主义国家没有科学文化，有也不如资本主义国家。要求资产阶级的社会学、经济学、历史学、唯心论哲学复辟。向党和人民政府要求"独立"和"自由"："新闻自由"、"出版自由"、"文艺自由"等。

右派的进攻说明，资产阶级和资产阶级知识分子中的多数对于无产阶级和共产党的领导还不心服。共产党在民主党派、知识界和工商界的一部分人(右派)中，当然不可能有领导权，因为他们是敌人。在多数人(中间派)中的领导权也不巩固，有些文教单位还根本没有建立党的领导。右派分子决心要同我们较量一下。较量了，他们失败了，他们才懂得他们的大势已去，没有希望了。只有在这个时候，资产阶级和资产阶级知识分子中的多数人(中间派和一部分右派)才会逐渐老实起来，把自己的资产阶级立场逐渐抛弃，站到无产阶级方面来，下决心接受无产阶级的领导。

经过三个多月的斗争，情况已经发生了极大的变化。在各民主党派、高等学校、其他知识界和省市以上机关，斗争一般已经取得了决定性的胜利。

当前的任务是把反右派斗争进行到底。为此，要继续反对右倾情绪，但是也要防止打击面过宽和简单粗暴的危险。要注意严格掌握划分极右分子、右派分子和中右分子的界限，始终注意审定所属单位的右派分子的名单，对划分不当的必须随时纠正。要十分注意团结中间派的工作，并且注意促进右派分子的分化，帮助其中已有悔改表现的人逐步改造。应该看到，有些右派分子是可以改造的，改造以后对人民还是有用的。

在反右派斗争已告一段落的单位，应该坚决及时地转入整改和思想教育阶段。现在有不少单位对于转入整改缺乏决心，应该纠正。所谓反右派斗争告一段落，是说已使所有右派分子受到揭露、批判和孤立，并且使大多数右派分子在群众面前低头认罪，不是说所有右派分子的检讨和交代都达到彻底的程度。总有一部分右派分子是不会悔改的，他们要把反动观点带到棺材里去，多数右派分子也不会在短期内真正转变。但是只要他们在群众中孤立了，就是我们的斗争胜利了。

资产阶级知识分子，除了其中少数人具有右派观点外，还有其他严重的错误观点，特别是个人主义、自由主义、无政府主义、平均主义和民族主义等。在思想教育和批评反省阶段，必须集中力量对这些错误观点给以系统的批判。这是这次整风运动所必须完成的最重大任务之一。

知识分子的思想改造是一个长期性的任务，可能还需要十年以上的时间。但是应该在这次运动中，

对一般资产阶级知识分子和工商界进行广泛的社会主义教育，摧毁资产阶级思想的阵地，根本改变许多文教单位和民主党派的政治面貌，建立对中间派的巩固的领导权，并且尽可能早日巩固起来。

必须大力加强文教战线的领导骨干，切实整顿许多文教组织。为了建设社会主义，工人阶级必须有自己的技术干部的队伍，必须有自己的教授、教员、科学家、新闻记者、文学家、艺术家和马克思主义理论家的队伍。这是一个宏大的队伍，人少了是不成的。全党必须注意培养革命的专门家。全党的干部，凡是有条件的，都必须认真地钻研理论和业务，顽强地下苦功，把自己造成为"又红又专"的红色专家。为了达到这个目的，中央和地方都要在最近时期定出分门别类的具体计划，大力贯彻执行。

为了培养工人阶级的知识分子队伍，还必须用革命的精神培养新的知识分子，革新和加强学校中的思想政治教育和劳动教育，加强从工人农民中培养知识分子的工作，并且有计划地吸收优秀的革命知识分子入党。

现在的几百万知识分子虽然多数是愿意进步的。工人阶级培养自己的知识分子的计划，必须把他们包括在内。必须看到，他们是国家的重要财富，社会主义的经济文化建设，新生力量的培养，都需要他们努力。因此要用大力团结、争取和教育他们，纠正他们的错误观点，帮助他们实行自我改造，用妥善的而不是粗暴的方法使他们逐步脱离中间状态，站到工人阶级方面来。要通过整风和马克思列宁主义的学习，帮助他们深入群众，接近实际，并且同他们多谈话，多交朋友，倾听他们对工作的建议，帮助他们解决工作中的困难。过去我们在这些方面的缺点必须克服。知识分子在鸣放期间所提的意见绝大部分是正确的，应该认真研究处理。在学术文化工作中的百家争鸣、百花齐放的方针，必须采取一系列具体措施加以贯彻。当然，这是一个社会主义的方针，实行这个方针必须按照毛泽东同志所提出的六条标准，为了繁荣社会主义的而不是资本主义的学术文化。

对于右派分子的处理，原则上应该是严肃和宽大相结合。政治上思想上要斗透，处理上则不宜过分，以便对右派分子继续分化和改造。但是也不能宽大无边，混淆了敌我界限和是非界限。在这个问题上，必须注意掌握分寸。

在社会主义革命时期，需要一个新的、为社会主义服务的统一战线。应该在六条标准的基础上，贯彻执行长期共存、互相监督的方针。认为各民主党派再无作用的意见是错误的。各民主党派中央最近都开过全国整风工作会议，应该帮助他们在继续深入中央和省市的斗争的同时，把斗争积极地有步骤地深入到一切基层组织中去，然后转入一般整风，破资本主义立场，立社会主义立场。

工商界骨干分子整风的办法大体上和各民主党派相同。一般的资产阶级分子，根据不同情况，或者参加工商界骨干的整风，或者另外编组整风。对于资本家中的右派分子抵抗社会主义改造的活动，和他们对于工人群众思想的侵蚀，要加以揭发和批判。对于他们中间的严重违法活动应该进行斗争，以便教育多数，巩固社会主义阵地。"地下工厂"要禁止，要变成地上的，以便加以管理、监督和改造。小型工商业者则着重进行社会主义教育，可能的时候也可以组织辩论，略如工人、农民中的整风办法。他们中间有严重违法活动的，也要进行揭发和斗争。总之，一定要使工商界所有的人受到教育，不要像过去的某些运动那样把一部分人（主要是小型工商业者）忘记了。

（摘自1957年10月19日《人民日报》）

材料二　做革命的促进派（节录）

（一九五七年十月九日）

第五点，去年这一年扫掉了几个东西。一个是扫掉了多、快、好、省。不要多了，不要快了，至于好、省，也附带扫掉了。好、省我看没有哪个人反对，就是一个多、一个快，人家不喜欢，有些同志叫"冒"了。本来，好、省是限制多、快的。好者，就是质量好；省者，就是少用钱；多者，就是多办事；快者，也是多办事。这个口号本身就限制了它自己，因为有好、省，既要质量好，又要少用钱，那个不切实际的多，不切实际的快，就不可能了。我高兴的就是在这个会议上有个把同志讲到这个问题。还有，在报纸上我也看见那么一篇文章，提到这个问题。我们讲的是实事求是的合乎实际的多、快、好、省，不是主观主义的多、快、好、省。我们总是要尽可能争取多一点，争取快一点，只是反对主观主义的所谓多、快。去年下半年一股风，把这个口号扫掉了，我还想恢复。有没有可能？请大家研究一下。

还扫掉农业发展纲要四十条。这个"四十条"去年以来不吃香了，现在又"复辟"了。

还扫掉了促进委员会。我曾经谈过，共产党的中央委员会，各级党委会，还有国务院，各级人民委员会，总而言之，“会”多得很，其中主要是党委会，它的性质究竟是促进委员会，还是促退委员会？应当是促进委员会。我看国民党是促退委员会，共产党是促进委员会。去年那股风扫掉的促进委员会，现在可不可以恢复？如果大家说不赞成恢复，一定要组织促退委员会，你们那么多人要促退，我也没有办法。但是，从这次会议看，大家都是想要促进，没有一篇演说是讲要促退的。要促退我们的，是那个右派章罗同盟。至于某些东西实在跑得快了，实在跑得不适合，可以有暂时的、局部的促退，就是要让一步，缓一步。但是，我们总的方针，总是要促进的。

（节自《毛泽东选集（第五卷）》）

六、“大跃进”运动的开始酝酿和“一五”计划超额完成

背景介绍

1957年11月13日，《人民日报》发表了经过毛泽东在莫斯科作了修改的题为《发动全民，讨论四十条纲要，掀起农业生产的新高潮》的社论，这是毛泽东提出、中共中央同意并在莫斯科会议上宣布了15年赶上和超过英国后，为了恢复1956年跃进发展的方式，搞一个新跃进的舆论准备的第一步。不久，刘少奇于12月2日代表中共中央在中国工会八大上宣布：我国将在15年后赶上或超过英国。12月12日，《人民日报》发表了《必须坚持多快好省的建设方针》的社论，公开批评1956年的反冒进，“大跃进”运动的舆论在逐步形成之中。

另外，1957年12月底，第一个五年计划超额完成。

材料：

- 关于社会主义建设（节录）
- 发动人民，讨论四十条纲要，掀起农业生产的新高潮
- 在中国工会第八次全国代表大会上的祝词（节录）
- 国民经济第一个五年计划超额完成情况

材料一　关于社会主义建设（节录）

我国的社会主义建设是同社会主义革命同时进行的。在我国发展国民经济的第一个五年计划中，我们已经正确地规划了建设和改造相结合的步骤。而一九五六年，伴随着社会主义改造的高潮的到来，我国的社会主义建设有了一个跃进的发展，经济事业和文教事业的发展规模和速度，都大大地超过了五年计划的前三年，有些甚至超过了前三年增长的总和。

（节自1957年6月26日周恩来在第一届全国人民代表大会第四次会议上《政府工作报告》，原载1957年6月27日《人民日报》）

材料二　发动全民，讨论四十条纲要，掀起农业生产的新高潮

（一九五七年十一月十三日）

我们党中央提出的一九五六年到一九六七年的全国农业发展纲要的修正草案，受到了全国各地广大人民群众的普遍热烈的欢迎，鼓舞起广大农民更大的生产热情。

全国农业发展纲要是建设我国社会主义农村和保证我国顺利实现工业化的伟大纲领。实现这个纲领，就将保证我国农业的巨大发展，保证我国农民生活大大超过富裕中农的水平；也将促进和保证我国工业的顺利发展，保证我国工农联盟的进一步巩固和全国人民生活的稳步的和普遍的改善。我们要立即在全国所有的农村、工厂、机关、学校、部队和街道居民中，广泛地展开一次关于这四十条纲要的大讨论化，使全国人民认清方向，坚定信心，人人努力，改造中国。

现在正是冬季生产和准备明春生产的重要时机，在这个时候讨论四十条纲要，正好可以从下而上地集中群众的意见和实际经验，制订省、县、区、乡和农业合作社的各级计划，结合冬季生产、兴修水利、大量积肥等项运动，掀起一个全国规模的新的生产高潮，争取一九五八年的丰收。同时，广大群众目前正进行着两条道路的大辩论，在这个时候进行关于四十条纲要的讨论也是适宜的。只要划出一段时间，在农村大约七个晚上到十个晚上就够了。每一个晚上讨论几条，征求意见；逐条宣读，逐条讨论。在不同的群众中可以有不同的讨论方法，群众最有兴趣的

问题可以多讨论，兴趣不大的问题可以少讨论；重要的问题要多讨论，不大重要的问题可以少讨论。讨论的过程应该成为挖掘生产潜力、克服各种保守思想的过程，应该成为制订或修改社、乡、区、县的生产规划的过程，应该成为今冬明春的农业生产大动员的过程。

一九五六年公布了全国农业发展纲要草案以后，曾经鼓舞起广大农民的生产热情，造成了全国农业的生产的高潮。不论北方和南方，到处都有高额增产的先进事例。总计一九五六年全国有二十九个县、市已经达到或超过了农业纲要草案所规定的四百斤、五百斤、八百斤的生产指标，即纲要中规定的一九六七年的生产指标。南方的广东和福建两省就有七个千斤县。北方贫瘠地区的甘肃定西县在一九五六年增产的粮食达到了一九五三年的三倍。今年有更多的县、市达到或超过了农业纲要草案规定的一九六七年的生产指标。如河北今年有三千一百零四个社达到了四百斤，有一百九十八个社达到了五百斤以上，有九十一个社达到了六百斤以上，有六十八个社达到了八百斤以上，有十一个社达到了千斤以上。又如湖北红安县土质瘠薄，生产条件不好，今年每亩平均产粮也达到八百三十四斤，比一九五二年增长了一倍以上。别的省区还有很多类似的例子。值得注意的是这些大量增产的地区，有的是十分贫瘠的，在那里能够提早十年实现了农业发展纲要草案的指标，那末，条件与它们相同或者比它们好的地方，难道反而不能做到吗？

有些人害了右倾保守的毛病，像蜗牛一样爬行得很慢，他们不了解在农业合作化以后，我们就有条件也有必要在生产战线上来一个大的跃进。这是符合于客观规律的。一九五六年的成绩充分反映了这种跃进式发展的正确性。有右倾保守思想的人，因为不懂得这个道理，不了解合作化以后农民群众的伟大的创造性，所以他们认为农业发展纲要草案是"冒进了"。他们把正确的跃进看成了"冒进"。他们不了解所谓"冒进"是没有实际条件，因而是没有成功可能的盲目行动。而我们在一九五六年的跃进却完全不是这样，是有很多可以实现的条件，因而取得了巨大的成绩。否则，就无法说明，为什么一九五六年我国遭受了严重的自然灾害，而粮食产量却超过了大丰收的一九五五年一百多亿斤。

为了在讨论中使群众能够对于各种认识问题辨别清楚，并且能够在实际工作中发挥积极的作用，我们希望各地在讨论四十条纲要的时候，抓住中心的问题，这就是：能不能和如何在十二年内达到农业发展纲要提出的指标？能不能和如何在几年内赶上和超过原来富裕中农的收入？应该怎样争取明年农业的大丰收？在讨论中还应该想出具体地解决这些问题的办法，马上开始实行。江西崇仁县日升农业合作社最近在讨论农业发展纲要的修正草案的时候，抓住了这些中心问题，讨论的结果很好。大家举出许多事实，证明农业生产的潜力还很大；过去的老法太保守。于是他们马上提起了劲头，制订了今后五年的生产规划，争取到一九六二年粮食亩产量达到一千斤，即提前五年超过农业发展纲要修正草案的指标。河南林县高家台农业合作社讨论这个草案的时候，总结了几年来兴修水利的成绩。社员们一致认为过去兴修水利成绩很大，今后还是大有可为。他们一面讨论，一面制订规划，立即把兴修水利的任务分配给各个生产队和生产小组。现在大家干劲很足，一个规模空前的兴修水利和准备明年大生产的高潮已经发动起来了。如果说去年全国已经有二十九个县、市的粮食产量，超过了农业纲要草案所规定的指标；那末，今年至少总有几十个县、市会达到或超过这个指标。只要各地抓紧今冬明春的生产环节，加紧冬耕冬种，大力开展水利和积肥运动，为明年的农业增产打下基础，我们相信明年就会有更多的地区能够提前实现农业纲要所规定的指标。

各级党委应该抓紧目前的时机，发动广大群众认真讨论农业纲要的修正草案，振作精神，鼓起一把劲，既要反对消极自流，也要反对不切实际的空喊。我们必须向右倾消极情绪和说空话的现象作斗争。我们要赞扬群众中生气勃勃的革命热情。现在有许多地区的农民群众，在全乡、全社的会议上提出了"跨过黄河！跨过长江！"的口号。他们的意思是说，黄河以北也要争取把平均每亩粮食产量提高到八百斤。这些口号是好的，并且有少数单位已经达到了这样的目标。我们新中国的人民应该有这样的志气！我们时时刻刻都要努力向先进的标准看齐，要虚心地热情地吸取先进地区的经验，特别是与本地条件相同或相似的地区的经验。在每个县里，也会有比较先进的地区，至少也可以找到比较先进的乡、社和生产队。要用最大的热情对待他们所创造的一切好经验，使它成为鼓舞和引导全体人民前进的力量。

发展农业，并不只是农村群众和农村干部的事情。人人的生活都离不开农业，人人对农业的发展都要尽自己的一份责任。在关于四十条纲要的大辩论中间，各个工厂、机关、学校、部队的成员和街道居

民、民主党派人士、知识分子和工商业者，都应该明确地认识发展农业同自己的密切关系，提出自己对发展农业能做和应做的一些事情，并且尽快地开始实行。各级领导机关首先要行动起来，要尽快地把可能抽调的大批干部下放到农村去，加强农业战线上的领导和力量。辽宁省已经决定并且着手下放的干部有二十多万人，江苏省已经决定并且着手下放的干部有十三万人，其他各省、市也都在陆续下放。他们采取的办法叫做"一放到底"，直接到基层去工作，直接参加生产。这是很好和很重要的措施。能够下乡、上山去直接支援农业生产的工作人员，都要尽快下乡去，上山去。青年知识分子更要把下乡、上山当作锻炼自己的最好的方式，要在这次大辩论中把自己对待农业生产的错误认识改正过来，下决心长期地全心全意地到农民群众中去。高级知识分子，特别是同农业有关的科学技术工作者，在这次大辩论中，同样应该进一步了解中国农业的实际情况和迫切需要，更快更好地把自己的知识贡献给四十条纲要所规划的伟大社会主义建设的事业。

让我们展开全民的大讨论，动员全国的力量，万众一心地行动起来，掀起一个规模巨大的农业生产建设的高潮吧！

（原载1957年11月13日《人民日报》）

材料三　在中国工会第八次全国代表大会上的祝词（节录）

（一九五七年十二月二日）

这次代表大会举行的时候，正是我国的社会主义革命和社会主义建设取得了伟大胜利的时候。一九五六年，我国已经在基本上完成了生产资料所有制方面的社会主义革命。通过一九五七年的全民整风和反右派斗争，又展开了政治战线和思想战线上的社会主义革命，并且也取得了决定性的胜利。我国的工农业生产已经有了巨大的发展。依靠全国工人阶级和全体人民的努力，我国发展国民经济的第一个五年计划已经完成和超额完成，从而为我国的工业化事业奠定了初步的基础。我国人民多少年来所向往的社会主义制度，已经基本上建立起来了，任何国外和国内的敌人，再也不可能阻止中国人民沿着社会主义道路前进。

这次代表大会举行的时候，又是世界形势进入了一个有利于社会主义的新的转折点的时候。苏联和其他社会主义各国的力量，全世界广大人民群众的争取和平、民主、民族解放和社会主义的力量，已经明显地超过了帝国主义侵略阵营的力量。苏联发射人造卫星的成功，证明了社会主义制度已经使苏联的科学技术的发展水平在若干最重要方面超过了美国。最近在莫斯科，十二个社会主义国家的共产党和工人党的代表举行了会议，随后六十四个共产党和工人党的代表也举行了会议，这两个会议发表了两个有重大历史意义的宣言。这两个会议的成功，证明了以苏联为首的社会主义各国的团结一致，证明了以苏联共产党为中心的全世界共产主义运动的团结一致。

我国工人阶级和我国人民在今后十年到十五年内的基本任务，就是要在优先发展重工业的基础上，实行工农业同时并举的方针，把我国建成为一个具有现代工业、现代农业和现代科学文化的社会主义强国。为此，就必须把社会主义革命进行到底，在经济战线上和在政治、思想战线上都取得社会主义对资本主义的彻底胜利；同时，必须继续有计划地全面地推进社会主义建设，实现国家工业化和农业现代化。在十五年后，苏联的工农业在最重要的产品的产量方面可能赶上或者超过美国，我们应当争取在同一期间，在钢铁和其他重要工业产品的产量方面赶上或者超过英国。那样，社会主义世界就将把帝国主义国家远远地抛在后面。

……

（节自1957年12月3日《人民日报》）

材料四　国民经济第一个五年计划超额完成情况

从1953年开始执行的我国发展国民经济的第一个五年计划，到1957年底胜利超额完成。1957年同1952年相比，工业总产值增长了129%，农业总产值增长了25%，国民收入总额增长了53%，全国城乡居民的平均消费水平增长了23%。

工业方面，超额完成了第一个五年计划规定的工业产值指标。到1957年，工业总产值达650.2亿元，超过原定计划21%，比1952年增长141%，平均每年增长18%。现代运输工具的货运量超额14%。经济和文化部门的基本建设投资额超额15.3%。苏联帮助我国设计的以重工业为中心的156个建设项目，到1957年底有135个已经施工，有68个全部建

成和部分建成投产。重工业是整个五年建设的中心，它的投资占工业部门投资总额的85%。主要工业产品也都超过了原计划的1957年的指标。

农业方面，五年中虽然遭受了程度不同的自然灾害，但全国仍然扩大耕地面积5867万亩；新增加灌溉面积21810万亩，比1952年增加69%。1957年农业和农村副业总产值完成原定计划的101%，比1956年增长3.5%，比1952年增长25%，平均每年增长4.5%。

交通运输建设取得重大成就。新建和改建铁路近1万公里，比"一五"计划超额35%。

文教建设相应发展。高等学校的毕业生合计为28万人。1957年高等学校在校学生达44万多人，比1952年的19万多人增长了130.9%。各级各类学校招生人数均有较大幅度的增长。

人民生活得到改善。五年内，就业的职工增加了约870万人，旧中国遗留下来的大批失业人员已经基本上得到安置。1957年，全国职工年平均工资达到637元，比1952年增长了42.8%。1957年全国农民的收入，比1952年增加近30%。全国城乡居民的平均消费水平增长了23%。

少数民族地区的经济建设有了明显变化。五年中，国家对各少数民族自治区的基本建设投资达39.3亿元，占全国投资总额的7.1%，从而推动了少数民族地区经济的迅速发展，工业总产值由1952年的11.4亿元，增加到1957年的29.5亿元，增长1.3倍。粮食产量和牲畜头数都有较大增加。交通事业亦有所发展。

第一个五年计划的超额完成，为我国社会主义工业化奠定了初步基础，积累了社会主义建设的经验，充分显示了我国社会主义制度的优越性；巩固了我国的人民民主专政，增强了全国各族人民的团结。

（摘自《中华人民共和国主要事件人物》）

人物春秋

马寅初

马寅初(1882～1982)浙江嵊县人。著名经济学家、人口学家、教育家。1906年在天津北洋大学毕业后,留学美国,在美国获耶鲁大学和哥伦比亚大学经济学博士学位。1915年回国,历任北京大学教务长、重庆大学商学院院长、中山大学、交通大学、浙江大学教授。抗日战争时期,因写文章、作演讲反对国民党腐败统治,于1940年12月被国民党当局关押、软禁,1944年恢复自由。抗战胜利后,又积极参加反内战、反独裁、争取和平民主的爱国运动。1948年在中国共产党帮助下,离开国统区,经香港到达东北解放区。1949年参加了中国人民政治协商会议第一届全体会议。建国后,历任中央人民政府委员、中央人民政府政务院财政经济委员会副主任、华东军政委员会副主席,浙江大学、北京大学校长。当选为第一、二、五届全国人大常务委员会委员;第一、二、三、四届全国政协委员、第二、四、五届常务委员。他长期从事教育和经济工作,是一位杰出的教育家、经济学家。1957年,他通过调查,根据我国实际情况,提出了以节制生育、提高人口质量为中心的"新人口论"和综合平衡、按比例发展的经济理论。但从此他长期遭到错误的批判。1979年9月,中共中央批准了北京大学党委《关于为马寅初先生平反的决定》,肯定了他的新人口论和综合平衡的经济理论,恢复了他的名誉和职务。此后,他担任北京大学名誉校长、中国人口学会名誉会长、中国银行常务董事等职。

材料　新人口论(节录)

(马寅初教授在一九五七年第一届人大第四次会议上的书面发言)

我国农村过去长期存在着地主和农民的阶级矛盾,这个矛盾经过了解放战争胜利和土地改革完成,已经解决了。土改之后,农村中发生了新矛盾,这就是个体农民走向资本主义还是走向社会主义的矛盾。经过了几年来的斗争和艰苦工作,一九五六年在全国范围内基本上实现了农业合作化,中国农民肯定地走了社会主义道路,从而基本上解决了这个两条道路的矛盾。那么现在还有没有矛盾呢?矛盾是有的,除了毛主席所说的人民内部矛盾这一主要矛盾外,我认为人口多、资金少,也是一个很重要的矛盾。过去的矛盾是阶级矛盾,现在的矛盾主要的是生产矛盾。

一、我国人口增殖太快(略)

二、我国资金积累得不够快(略)

三、我在两年前就主张控制人口(略)

四、马尔萨斯的人口理论的错误及其破产(略)

五、我的人口理论在立场上和马尔萨斯是不同的(略)

六、不但要积累资金而且要加速积累资金(略)

七、从工业原料方面着想亦非控制人口不可(略)

八、为促进科学研究亦非控制人口不可(略)

九、就粮食而论亦非控制人口不可(略)

十、几点建议

(一)一九五三年举办的第一次全国人口调查,使我们对于全国人口按性别划分,按年龄组别划分,按民族构成划分,和按城镇与乡村划分,都能够明白它们的对比和真相,这是很好的,但要实施明智的人口政策,和帮助科学家进行研究工作,还必须认真举办关于人口动态的统计。如出生、死亡、结婚、离婚和迁徙等都应有完整的统计公布。因此我建议在一九五八年至迟在一九六三年进行普选时,再进行一次人口普查,使我们可以知道这五年中或这十年中我国人口增长的实际情况,接着认真举办人口动态统计,在这个基础上来确定人口政策,一面把人口增长的数字订入第二个或第三个五年计划之内,使以后计划的准确性可以逐步提高。

(二)我们在上面已谈到夏威夷群岛的人口并不

跟着食品的增加而增加，主要原因是因为该处的居民不是喜欢多子多孙的。但在中国情形适相反，宗嗣继承观念太深，只要生活好一些，便想娶女子，便患无后代，便畏出远门，便安土重迁。加以种种封建社会的残余思想，如"早生贵子"、"儿孙满堂"、"五世同堂"、"五世其昌"、"多福多寿多男子"等等，支配着他们的行动，所以在妇女心理中，以生子为天职，以不育为大耻；在父母心理中，嫌儿媳不生育，重婚纳妾，理所当然。但要节制生育，控制人口，第一步要依靠普遍宣传，使广大农民群众都明知节育的重要性，并能实际应用节育的方法，一面大力宣传早婚的害处、迟婚的好处。大概男子二十五岁、女子二十三岁结婚是比较适当的，但暂时不考虑修改婚姻法，理由是把结婚年龄提高，在原则上是对的，但是由于节制生育的宣传教育还做得不够，农村中老少男女还没有普遍明白节制生育的理由和需要，操之过急不免发生副作用，恐农村中的青年男女怕婚姻法修改后提高结婚年龄，影响他们的结婚，不免发生争先恐后结婚的情况。俟宣传工作收到一定的效果以后，再行修改婚姻法亦未为晚。如婚姻法修改之后，控制人口的力量还不够大，自应辅之以更严厉更有效的行政力量。照目前的计算，国家在每个孩子的教育及就业装备上要支出一万元上下。一般人往往不够了解，一个孩子要求家庭的开支，还抵不上要求国家的开支大，因此国家理应有干涉生育控制人口之权。况控制人口，为的是提高全国人民尤其是农民的劳动生产率，借以提高他们的物质和文化生活水平，使他们能过更快乐更美丽的生活。

（三）实行计划生育是控制人口最好最有效的办法，最重要的是普遍宣传避孕，切忌人工流产，一则因为这是杀生，孩子在母体里已经成形了，它就有生命权，除非母亲身体不好，一般不能这样做。二则会伤害妇女的健康，使之一生多病，我有几个亲戚身体本来很好，刮了子宫后不是生这样病，就生那样病。三则会冲淡避孕的意义，年轻的妇女们就会不关心避孕，把希望寄托在人工流产上；据北京几位名医谈话，有些人刚作过人工流产，很快又怀孕，又跑到医院里去吵闹，主要原因是依赖人工流产，不认真避孕了，尤其是男子，对避孕不负责，不积极，只图自己一时的快乐，不顾女子长期的痛苦，实在太不公平。四则会增加医生的负担，苏联人口只有两亿，而医生有三十五万之多，病床有一百三十五万四千张。我国人口大于苏联三倍以上而能做人工手术的恐怕不到六万人，医院情况已经很紧张，若再把人工流产的任务加在他们的身上，深恐耽误其他的治疗工作。因此，我诚恳地请卫生部好好地考虑。（略）

（原载1957年7月5日《人民日报》）

张奚若

张奚若（1889～1973）爱国民主人士、教授。字熙若。陕西朝邑人。早年留学美国，获哥伦比亚大学硕士学位。后参加中国同盟会。参加了辛亥革命。曾任北京政法大学和中国大学政治教授，国民政府教育部国际出版物交换局局长，中央大学法学院、清华大学、北京大学教授。抗日战争时期，任西南联合大学教授、国民参政会参政员等。抗日战争胜利后，拥护中国共产党提出成立联合政府的主张，主持并参加国民党统治区的学生民主运动，拒绝出席国民参政会，反对国民党召开伪国民大会。

一九四九年九月，张奚若代表无党派民主人士出席中国人民政治协商会议第一届全体会议。新中国成立后，他历任中华人民共和国中央人民政府委员，华北人民政府高等教育委员会副主任，清华大学校务委员会常务委员，中央人民政府政务院政法委员会副主任，中华人民共和国教育部部长，对外文化联络委员会主任，中国人民外交学会会长，第一至第三届全国人民代表大会代表，中国人民政治协商会议第一至第四届全国委员会常务委员等。

在一九五七年的中共整风运动中，张奚若对中共内部的一些不良作风提出了批评意见，在"反右派"运动中受到不公正待遇。

一九七三年七月十八日，张奚若在北京病逝。

材料　批评工作中的"四大偏差"

好大喜功、急功近利、鄙视既往、迷信将来

张奚若13日分析"三大主义"的根源的发言在报纸上公布以后，引起很多人的重视和一些人的共鸣。昨天，他在会上又严正批评了共产党和政府工作中的"四大偏差"。他所谓的"四大偏差"是：好大喜功、急功近利、鄙视既往、迷信将来。

在批评"好大喜功"时，张奚若说，某些人在工作中好大喜功，什么事都喜欢"大"，一为形式要大，一为组织要大。其中，又以形式要大为最突出，最受人喜欢。因为，在他们看来，大的东西是近代工程。其

实，大的东西并非都是近代化的。张奚若举例说，新建的北京饭店的那个大礼堂，大则大矣，适用与否，却是不管的。去年在那个大礼堂举行学术报告会，效果是：在前排的听来声音太响，坐在后面的人又听不清，结果不得不改到天桥剧场去举行。王府井的百货大楼，六层只用了三层营业，据说上边有礼堂、办公室，但没有货仓。只顾礼堂、办公室，而不管货仓，也是一妙事。许多人对"伟大"这概念搞不清楚。伟大是一个道德的概念，是一个质量的概念，不是一个数量的概念。体积上、尺寸上的大，并不等于精神上的伟大，大是大，伟大是伟大，这两个东西并不相等。可是，他们把形体之大误会为质量之大，把尺寸之大误会为伟大。前两天我看北京日报上登的北京建设规划，看了以后捏了一把汗，又是好大！凡此种种，都是只顾数量大，形体大，大则大矣，未必伟大。庞大的庞字与伟大的伟字含义是不同的。现在常常说，社会主义等于集体主义又等于集中主义。过去，玻璃厂的旧书画店很多，东西也很多，大家可以逛，国际人士也想观逛，艾德礼到中国来之前就在日内瓦提出到了中国一定要看北京的玻璃厂。现在要集体、集中，结果只好合并、关门，现在的玻璃厂除了卖古玩旧字画的"宝古斋"和卖旧书的"来熏阁"，所剩不多了。并进那两个店，地方不大，许多货品堆积起来，字画也挂不出来，这就由于有些人认为搞社会主义就要集体，就要集中，由集中而合并，由合并而关门，只要大的，不要小的。玻璃厂的这些小书店，小字画店，只好关门，剩几家，有的只好改成油盐铺和煤铺，在玻璃厂再看不见文化了。

好大喜功的第二点是组织要大，从玻璃厂这件事情可以看出，工商业组织要大，文化艺术组织也要大，生活娱乐也要大。于是小的文娱场所都收起来了，不管人民的生活和消费者方便不方便。"老子就喜欢大"，其大无边。现在连一件衬衫，衣领也显得特别大。美国什么都喜欢大（谈到这里，他念了几句英文，是美国夸耀说美国什么什么是世界第一，什么什么是世界最大，引起全场大笑），我们反对美帝，但偏偏学了这些坏东西。

好大喜功的原因，客气一点说是由于"幼稚"，比如小孩子要苹果总是要大的，不管好不好吃。好大的结果必然粗糙。文化，不细致，结果是使人脑筋简单，思想笼统。

他说，天安门上平时也竖八根旗杆，好像八根牙签，配在巨大的建筑物上，很不好看。我跟市长说过，并未见效，午门上也装了避雷针。午门修了几百年了，雷都没有光顾过，而今天是什么道理，是不是由于有了原子能什么的，雷就要光顾午门了。

张奚若接着谈"急功近利"。一切都要速成，要快。说什么向科学进军，大学毕业几年以后，可以考副博士等等，等等。作学问的事情，没有那么简单，杨振宁、李政道推翻了"宇称守恒定律"，轰动了全世界，杨振宁有很好的数学基础，大学毕业也已经十几年了，而且毕业十几年的大学生也不是每个人都能如此。我说治学是要投资的，给一批人时间，叫他们去研究，可能这批人中间只有少数能真正有所贡献，有些人会变成书呆子，但不要紧，六亿人口出几个书呆子有什么了不起呢！我想有一些事情不要急着办，尽可能在第三个五年计划办。

关于"鄙视既往"，张奚若说了很多，批评得也很尖锐。他说，历史是一步一步继承下来的，每个社会都要继承前一阶段的东西。当然，这几年来"鄙视既往"的偏差有了很大改变，但还不够，这偏差还很严重。好像是什么东西都是解放以后算起，以前什么都是封建，在打倒之列。好像马克思出生之前，人类就没有文化似的。王羲之的字，赵之昂的画，李白、杜甫的诗，等等，都是封建。倒是苏联文化界纪念了司马迁，我们却没有重视这些。

张奚若说，当然有些人不是存心打倒，他们是对旧社会不大了解，但说他们对新社会了解也不见得，他们就会搬洋教条，只知道旧的要打倒。

最后谈到，"迷信将来"时，张奚若说，我们都知道五十年后一定比现在好，不是黄金时代在过去，而将来黑暗。将来有的发展，有的停滞，有的后退，有的消灭。而发展也有不平衡的。问题是好事也要分开办。要知道，发展也不是机械地、等速地进行。机械化好不好，什么都机械化就不一定好，因为世界上并不是中国第一个办机械化，其它国家的情况我们是知道的。将来是好，但不是不分青红皂白，事无巨细，都好。对将来不能有机械的看法。

在结束发言时，张奚若作了一个很巧妙的比喻，他说，比如作衣服，头一次作得长了，第二次又短了，头一次瘦了，第二次又肥了，怎么都不行，就是要适当。不是说大的都不好，过去的都好，将来的都不好，问题在于要有区别，要有适当的比例，要有适当的配合。脑筋简单是文化高的人很不幸的事情，也是我们脑力劳动者很大的负担。他说，文化科学发展到今天，应该看得出今后该怎么办。我想虚心一点，事情还是能办好的。

（原载1957年5月16日《光明日报》）

流行风

电影《柳堡的故事》

石言、黄宗江根据石言同名小说改编。

故事梗概：

1944年春，在苏北柳堡村整训的新四军某连副班长李进，爱上了房东家的二妹子，在部队的纪律面前，李进只好将爱情压在心底。部队离开柳堡后，伪军中队长刘胡子将二妹子抢走，李进等闻讯前去营救。此后，二妹子更爱救她于水火的的李进了，李进因为不能违犯部队纪律爱二妹子，心中很痛苦，但他最后还是抑制了个人感情，随部队出发远征。五年后，当已提升为连长的李进率部路过柳堡时，与正带领粮船支前的二妹子意外重逢。这时的二妹子，已入了党、当了干部，并一直在等待着李进。剧本用抒情诗般的笔调，真实地再现了战争环境下的一对青年人纯洁而美好的爱情，揭示了个人利益必须服从革命利益，而革命集体又应关心个人的深刻主题。作品在塑造人物、提炼主题上，追求着一种健康、活泼的格调。

小说《红旗谱》

长篇小说。梁斌作。中国青年出版社1957年出版。

小说通过对冀中平原锁井镇上朱严两家三代人与恶霸地主冯老兰父子斗争过程的描写，对大革命前后中国北方农村和城市的阶级斗争和革命运动，进行了历史性的艺术概括。作者出色地塑造了朱严两家三代农民的不同形象。朱老巩是旧式侠义英雄的典型；朱老忠是跨越新旧两个时代的农民英雄典型；运涛、江涛等则是在党领导下走上革命道路的一代新人。小说热情歌颂了中国农民前仆后继的斗争精神，是一部党领导的农民革命运动的壮丽史诗。作品极富传奇性，善于通过故事展示人物性格；并注意选择精彩的群众语言，通俗简练，自然流畅，叙事写景都具有强烈的地方色彩。这些使小说显示出鲜明的民族特色。

小说《在茫茫的草原上》

长篇小说。玛拉沁夫作。作家出版社1957年出版。

小说描写了抗战胜利后察哈尔草原的斗争生活。日寇投降后，草原处于沸腾、动荡之中。是跟共产党走？跟国民党走？还是脱离祖国而"独立"？人们一时如同走进茫茫草原，认不清方向。这时国民党特务操纵贡郭尔成立了保安团；党领导的"内蒙古自治运动联合会"也派工作组组建了骑兵中队。经过一番斗争，在党的民族统一战线指引下，人们终于走上了民族解放的光辉道路。小说塑造了一批栩栩如生的蒙族人物形象，为当代文学人物画廊增添了光彩。尤其是对主人公铁木尔成长过程的描写，深刻揭示了只有沿着党指引的方向前进，各族人民寻求民族解放的斗争，才能获得胜利的道理。小说具有鲜明的民族特色和浓烈的抒情性，情节曲折，富于浪漫主义传奇色彩。

小说《林海雪原》

长篇小说。曲波作。作家出版社1957年出版。

小说叙述了解放战争初期，东北解放区为了巩固后方、保卫土改、支援前线，组织了一支36人的解放军小分队，深入林海雪原，在人烟罕至的长白山区和绥芬草原与数十倍于自己的国民党残匪周旋作战。他们智擒小炉匠、奇袭奶头山；活捉"一撮毛"、假献"联络图"、会师"百鸡宴"；调虎离山，大战四方台，最终干净、彻底消灭残匪。作者以绚丽多彩的笔墨，出色地描绘了小分队艰苦卓绝的战斗生活，塑造了人民战士的英雄群像；同时也成功地描绘了国民党残匪的百丑图，为当代文学人物画廊增添新的典型。小说以它传奇性的题材、传奇式的英雄人物、富有传奇色彩的故事情节和自然景色，使之具有扣人心弦

的艺术魅力，为广大读者所喜爱。

小说《山乡巨变》

长篇小说。周立波作。有正、续篇，正篇先在《人民文学》1957 年第 1 期起连载。作家出版社 1958、1960 年出版。

正篇写的是 1955 年初冬，县团委副书记邓秀梅到清溪乡帮助开展合作化运动。她与其他党员干部一起，注意发挥党团组织的带头作用，吸收盛淑娟等进步青年入团，广泛宣传合作化优越性，耐心做亭面糊等自私观念较重的老农民的思想工作，并同暗藏敌人进行斗争，使清溪乡最终实现合作化。续篇讲述了 1956 年高级社成立后斗争的深入和合作社的巩固发展。小说概括了合作化运动的全过程和基本面貌，反映了农村从生产关系到人们精神思想的巨变，塑造了这个转变过程中各种人物形象。小说语言生动、朴素，富有地方色彩，细腻传神地描绘了 50 年代中期处于巨大变革中的江南农村的真实画卷。

小说《红日》

长篇小说。吴强作。中国青年出版社 1957 年出版。

小说以 1946 年夏，蒋介石发动全面内战为背景，以我山东部队一个五战五胜的常胜英雄军为中心，选取了三个重要而联贯的战役——涟水、莱芜、孟良崮战役来展开故事情节。我军的对手是蒋的王牌七十四师。二次涟水战役，我军受挫，敌人得意忘形。我军认真总结经验，一举在莱芜战役中歼敌五万余。紧接着，我军迅速组织了孟良崮战役，全歼敌七十四师。它生动地反映了解放战争时期我军从敌强我弱到敌弱我强，从战略防御到战略反攻的发展过程，成功地塑造了我军从军长沈振新、副军长梁波、团长刘胜、连长石东根直到普通战士等一系列英雄形象；同时，也成功地塑造了反面人物形象，尤其对张灵甫的狂妄骄横写得入木三分。这些成就为当代文学中战争题材小说的创作提供了宝贵经验。

小说《百炼成钢》

长篇小说。艾芜作。发表于《收获》1957 年 7 月创刊号，作家出版社 1958 年出版。

小说围绕九号平炉甲、乙、丙班三位炉长间的矛盾冲突展开情节。青年炉长秦德贵忘我劳动，勇于革新，创造快速炼钢新纪录。在危急关头，他冒死救炉抢险，保护了全厂安全。甲班炉长老工人袁廷发由于技术上留一手的保守思想，和维护自己劳模的优越感，与秦德贵产生矛盾。乙班炉长张福全，为了个人主义的追求，不惜烧化炉顶搞快速炼钢，并在爱情上与秦德贵产生纠葛。在三个炉长的矛盾中，又有暗藏的敌人李吉明从中挑拨，波澜起伏，构成小说主要线索，展现了国民经济恢复时期钢铁工人沸腾的生活和生活中的矛盾斗争，有很强的时代感。作者巧妙地将平易的故事情节和广阔的生活画面通过快速炼钢这一中心事件加以贯穿，并充分发挥细节描写的作用，刻画自然，平易感人，是当代文学史上工业题材这一薄弱环节中较早的一部成功之作。

小说《五彩路》

中篇小说。胡奇作。人民文学出版社、中国少年儿童出版社 1957 年同时出版。获 1980 年第二次全国少年儿童文艺创作一等奖。

作品描写的是解放军在西藏雪山上修筑康藏公路时发生的故事。藏族少年曲拉，很小就失去了父母，成了孤儿，艰难的生活赋予他坚强的意志。解放军修公路的消息传来，给在农奴制重压下的偏僻落后的小山村，燃起了希望之火，也给曲拉带来了幸福的幻想。于是他秘密地约好小伙伴丹珠和桑顿及小女孩娜木，一起去找寻五彩路。他们勇敢忠诚、团结友爱，经历了寒冷、灼热、饥饿的种种磨难，冲破了雪山、大江的阻挡及领主设置的藩篱，终于找到了五彩放光的公路，找到了解放军，迎来了新生活。作者以美丽清新的笔调，成功地塑造了几个勇敢顽强、富有理想的藏族儿童的动人形象，作品内容丰富，主题意蕴深远。小说中引用不少富有西藏民族特色的民歌、民间故事，具有鲜明的民族特色和浓厚的生活气息，是一篇艺术成就较高的儿童文学作品。

小说《红豆》

短篇小说。宗璞作。发表于《人民文学》1957年第7期。

作品以北平解放前夕的学生运动为背景，描写大学生江玫与齐虹的爱情悲剧。彼此倾慕和共同爱好使这对青年产生了爱情，但对革命和人生道路的不同认识又在他们之间形成了无法逾越的鸿沟。江玫最终用理智战胜感情，没有与齐虹一起离开祖国，留在了即将解放的北平，并成长为党的干部。作品细腻深婉地描写出江玫心中"一面在开花，同时又在萎缩"的复杂心绪，可信地描写了她把自己(连同她的感情)交给人民革命事业的痛苦历程，揭示了祖国高于一切、革命高于一切的主题。作品以其揭示情感世界的真实细腻而形成强烈的艺术魅力，并曾因此而遭到错误批判。

童话《宝葫芦的秘密》

中篇童话。张天翼作。发表于《人民文学》1957年1—4期，收入作者童话集《给孩子们》，该集获1980年第二次全国少年儿童文艺创作一等奖。

故事写一个名叫王葆的小学生，他爱学校，关心集体，有远大理想，就是不爱动脑筋，贪图现成。他在梦中得到了一个想要什么就有什么的宝葫芦。他要做数学题，算式和答案便摆在桌上；他要向图书馆借画报，画报就进了他的书包；他和同学下棋，想吃掉对方的马，"马"就冲进他的嘴里……一连串事实使王葆恍然大悟，原来宝葫芦什么本事也没有，只会骗和偷，他终于下决心和它决裂了。作者通过想象和夸张，描绘了宝葫芦的魅力，巧妙地将现实与幻想结合起来。它告诉小读者：一切都要靠劳动来创造。故事情节曲折，引人入胜，作品标志着作者建国后童话创作上的新收获，同时也体现了我国童话创作的新成就。

散文诗《草木篇》

散文诗。流沙河作。发表于《星星》1957年1月创刊号。后收入作者诗集《流沙河诗集》。

作品由《白杨》、《藤》、《仙人掌》、《梅》、《毒菌》五章组成。作者从白居易"寄言立身者，勿学柔弱苗"诗句中生发联想，写了白杨孤傲耸立、宁折不弯的形象；写了依附丁香向上爬，缠死一棵又窥视另一株树的藤；写了不以鲜花向人献媚，在野地沙漠中活得那么顽强的仙人掌；写了傲雪迎霜，百花中笑得最晚，却笑得最美的梅花；写了生长于阳光照不到的河岸，白天用美丽的彩衣、黑夜用暗绿的磷火诱惑人类的毒菌。通过对这些植物形象的拟人化描绘，象征人类所具有的不同品性，以深刻的哲理"寄言立身者"。

散文诗《叶笛》

散文诗。郭风作。写于1957年。收入作者散文诗集《叶笛集》。作家出版社1959年出版。

作品以清丽的语言描绘"故乡的叶笛"，它的构造如此简单，仅两片绿叶放在嘴唇上；而它奏出的声音却充满深情，传达出人们对故乡、对生活的热爱。这声音发自人们内心的深处，因为他们获得了自由，他们要歌唱光明、幸福。作品共分四节，每节均以使用排比句式为主，且一、三，二、四节结构上大体对称，使情感的抒发热烈而回环；语言韵、散杂陈，表达情感细腻、悠长，很好地传达出作者"对于乡土，对于乡亲和对于新的时代的爱情"。

诗歌《早霞短笛》

散文诗集。柯蓝作。1957年作者以"早霞短笛"为总题，先后在《人民日报》、《解放日报》、《诗刊》、《解放军文艺》、《长江文艺》等报刊发表散文诗几十首。作家出版社1958年结集出版。

"鲜艳的早霞，照耀在我们的头上，这是我们用画笔在天空涂上的色彩。"作者以满腔的热情、清丽的色彩、深邃的笔意讴歌我们这个"将永远生活在黎明的早霞里"的时代，赞美那些为建设和保卫美好生活忘我工作的平凡的人们，如《报时的人——参观上海电话公司报时台》、《水兵——写给水兵》……。作者还特别善于描绘自然景物的某种特征以表达某种哲理，如"用它的古老，苍劲，和常青的树叶，来赞美庄严的斗争"的《千年松》；愿将自己的一切献给泥土，换取生长出更多更绿叶子的《落叶》……。这些作品短小隽永，耐人寻味，充满早霞一般迷人的色彩，洋溢着作者对新生活深沉热烈的爱，是当代文学创

作中的一朵奇葩。

诗歌《白雪的赞歌》

长篇叙事诗。郭小川作。发表于《诗刊》1957年第12期。后收入作者叙事诗集《雪与山谷》。

作品叙述了主人公于植因在敌后当县委书记的爱人杳无音讯而引起深深的痛苦。但她克制着自己的感情，积极投入土改斗争。然而没有完全平静的心又产生新的不平静：爱子患重病，治疗中，她同医生产生了超出一般友谊的感情，但她用理智战胜了感情。最后，于植与爱人重逢，幸福地走上新的征途。作品赞美了主人公高尚的情操，表现了她象雪一样洁白的美好心灵。艺术形式上采用了半自由体的"四行体"，便于表现缜密细致的感情和流畅舒缓的节奏，这些与诗的内容正相合拍，形成作品细腻感人的艺术魅力。

戏剧《茶馆》

三幕话剧。老舍作。原载《收获》1957年创刊号，后收入《老舍剧作选》。

旧北京裕泰茶馆的老板王利发，在从戊戌变法失败后，到抗日战争胜利的半个世纪里，为求得一生存之地，费尽心机迎合世风，经营茶馆却每况愈下。最终被恶势力逼得走投无路，只好上吊自尽。全剧通过描写王利发和与茶馆有关的"小人物"的辛酸际遇，揭示了旧社会的黑暗腐朽，透露出社会变动的信息。最后一幕，王利发、常四爷、秦仲义三个老人一边撒纸钱自我嘲讽，自哀自悼，一边唱着葬歌与旧社会告别；而帮工康大力在西山参加了八路军，康顺子决心投奔康大力，王利发死前嘱咐儿子媳妇去找康大力，则透露出社会发展的必然趋向。这个戏不是正面反映社会变革，而是通过一个角落的演变，以小见大，自然地透露出整个社会变动的信息，深刻地揭示出"只有社会主义才能救中国"。这个戏不靠情节取胜，而是"以人立戏"，以栩栩如生的人物见长。语言朴素、洗练、生动，犀利而又富有幽默感，平淡中显出神奇。

戏剧《布谷鸟又叫了》

四幕六场话剧。杨履方作。原载《剧本》1957年1月号，戏剧出版社1957年出版。

农村女青年童亚男性格开朗，喜欢唱歌，绰号"布谷鸟"，她常和男青年申小甲对歌，有封建思想的人看不惯，她的对象、团支委王必好也认为她思想作风有问题，向她提出"约法五章"，亚男忍无可忍，坚决拒绝。当亚男了解到小甲的确爱她时，她毅然宣布和小甲相爱。团支书操纵团员开除了亚男的团籍，亚男在痛苦中得到共产党员郭家林的帮助，又向党支书讲明了真相。结果，团支书和王受撤职处分，亚男被批准同申小甲一起学开拖拉机，"布谷鸟"又开始叫了。这出戏通过写童亚男的恋爱纠纷，生动地告诉人们应该怎样正确对待恋爱婚姻问题，并批评了党支部书记"只关心生产、不关心人"的错误。作者善于在严肃的矛盾中提炼喜剧性格，整个戏的风格清新明快。此剧曾受到不公正的批评。

戏剧《拉郎配》

九场川剧。沙汀等根据传统戏《鸳鸯绦》改编。原载《人民日报》1957年3月1日。选入《川剧喜剧集》。

皇上选美女，民间有女儿家莫不纷纷求婚。秀才李玉探母途中，懵然为乡绅王夏强拉招婿。李玉不从，跳墙逃走，遇杂耍艺人张采凤父女，经张父说合，李玉与采凤结成姻缘。钱塘县令有女待嫁，为避选美，也强招李玉为婿。公堂上，三家争求一婿，适钦差到此，以采凤粗野，令配李玉，官、绅二女被选入宫。此剧以喜剧的形式，揭露了封建社会的丑恶本质，在使人发笑的喜剧冲突中，把矛头直接指向封建社会最高统治者皇帝。与原传统戏相比，改编本最大的特点就是更新和突出了反封建的主题。含蓄、幽默、风趣，"三拉"（文拉、武拉、官拉）虽然都是写的"拉婿"，但却"拉"得各有性格和特色，毫无重复感。

共和国档案

一、《关于正确处理人民内部矛盾的问题》的主要内容摘要

1957年2月27日，毛泽东在最高国务会议第十一次（扩大）会议上，作了《关于正确处理人民内部矛盾的问题》的讲话。系统地提出了正确处理人民内部矛盾的理论。主要内容如下：

第一、讲话全面地分析了社会主义社会的矛盾。毛泽东运用唯物辩证法的对立统一规律观察社会主义社会，肯定社会主义社会还存在各种矛盾，指出社会主义社会的基本矛盾仍然是生产关系和生产力之间、上层建筑和经济基础之间的矛盾。不过社会主义社会的矛盾，同旧社会的矛盾具有根本不同的性质和情况。新建立的社会主义的生产关系是和生产力的发展相适应的，但是它还很不完善，这些不完善的方面和生产力的发展又是相矛盾的。同样，在上层建筑和经济基础之间也存在着这种又相适应又相矛盾的情况。社会主义社会的这些矛盾不是对抗的，解决这些矛盾不需要根本变革社会主义制度，它可以经过社会主义制度本身不断地得到解决。在正确处理和解决这些矛盾的过程中，将会使社会主义社会内部的团结和统一日益巩固，从而推动社会主义社会不断地向前发展。

第二、讲话系统地阐明了两类社会矛盾的问题。社会主义社会的基本矛盾必然要反映在人与人的相互关系上，毛泽东指出：在社会主义制度下，人民的根本利益是一致的，但人民内部还存在着各种矛盾。必须严格区分和正确处理敌我矛盾和人民内部矛盾。为了明确区分两类不同性质的矛盾，首先要弄清楚什么是人民，什么是敌人。“在现阶段，建设社会主义时期一切赞成、拥护和参加社会主义建设事业的阶级、阶层和社会集团，都属于人民的范围；一切反抗社会主义革命和敌视、破坏社会主义建设的社会势力和社会集团，都是人民的敌人。”一般说来，敌我之间的矛盾是对抗性的，必须用专政的、强制的方法去解决。人民内部的矛盾是非对抗性的，应该用民主的、说服教育的方法去解决。

第三、讲话指出了社会主义改造基本完成后，应把正确处理人民内部矛盾作为国家政治生活的主题。毛泽东分析了生产资料私有制的社会主义改造基本完成以后，我国的社会矛盾和阶级关系发生了巨大变化，指出：“革命时期的大规模的急风暴雨式的群众性阶级斗争基本结束”，大量的突出的是人民内部矛盾。因此，正确处理人民内部矛盾应该成为国家政治生活的主题。他还提出划分两类不同性质的矛盾，强调正确处理人民内部矛盾的目的是为了团结全国各族人民，调动一切积极因素，以便进行一场新的战争——向自然界开战，发展我们的经济和文化，建设社会主义的新国家。

第四、讲话提出了正确处理人民内部矛盾的各项方针政策。为了正确地处理人民内部矛盾，毛泽东深入考察了我国政治、经济和思想文化等各方面工作中的具体矛盾，提出了人民内部要在政治上实行“团结—批评—团结”，在共产党和民主党派的关系上实行“长期共存、互相监督”，在科学文化工作中实行“百花齐放，百家争鸣”，在经济工作中实行对全国城乡各阶层统筹安排和兼顾国家、集体、个人三者利益等一系列正确方针。毛泽东还针对当时的情况，强调必须加强思想政治工作，既要反对脱离实际的教条主义，也要反对鼓吹极端民主、绝对自由的资产阶级倾向。

毛泽东关于正确处理人民内部矛盾的理论总结了国际国内社会主义运动的实践经验，指明了社会主义社会的基本矛盾及其特点，明确提出了两类社会矛盾的概念，强调社会主义改造完成后，正确处理人民内部矛盾应该成为国家政治生活的主题，并为此而提出了一系列正确的方针和政策，这是对马克思主义的历史唯物主义和科学社会主义理论的一大贡献。这个讲话继承和发展了党的八大提出的正确路线，进一步阐明了党在全面建设社会主义时期的指导思想和指导方针，标志着党在探索社会主义建设的新道路方面，取得了新的进展。

二、中共中央关于整风运动的指示
（1957年4月27日）

（一）

我们的党一九四二年开始的第一次整风运动，取得了伟大革命胜利的结果。现在，我们的国家已经从革命的时期进入了社会主义建设的时期，正处在一个新的剧烈的伟大的变革中，社会的关系根本变化了，人们的思想意识也在随着变化。我们的党和工人阶级要能够进一步地更好地领导全社会的改造和新社会的建设，要能够更好地调动一切积极力量，团结一切可能团结的人，并且将消极力量转化为积极力量，为着建设一个伟大的社会主义国家的目标而奋斗，必需同时改造自己。但是，党内有许多同志，并不了解或者不很了解这种新情况和党的新任务。同时，又因为党已经在全国范围内处在执政的地位，得到了广大群众的拥护，有许多同志就容易采取单纯的行政命令的办法去处理问题，而有一部分立场不坚定的分子，就容易沾染旧社会国民党作风的残余，形成一种特权思想，甚至用打击压迫的方法对待群众。几年以来，在我们党内，脱离群众和脱离实际的官僚主义、宗派主义和主观主义，有了新的滋长。因此，中央认为有必要按照"从团结的愿望出发，经过批评和自我批评，在新的基础上达到新的团结"的方针，在全党重新进行一次普遍的、深入的反官僚主义、反宗派主义、反主观主义的整风运动，提高全党的马克思主义的思想水平，改进作风，以适应社会主义改造和社会主义建设的需要。

（二）

这次整风运动应当以毛泽东同志今年二月在扩大的最高国务会议上和三月在中央召开的宣传会议上代表中央所作的两个报告为思想的指导，把正确处理人民内部矛盾的问题作为当前整风的主题。毛泽东同志的这两个报告已经在广大的干部和知识分子中传达，以后还要继续在全体党员和人民群众中传达。这两个报告的传达引起了党内党外的热烈讨论，就我们党来说，实际上，这就是整风运动的开始。各级党委必须组织关于这两个报告的学习，按照这两个报告的基本思想，并参考一些其他有关的文件，总结和改进本地区、本部门、本单位的工作。在学习中，对于各级领导机关和干部，主要的是要检查处理人民内部矛盾问题的情况，检查对于党的"百花齐放、百家争鸣、长期共存、互相监督"方针和"勤俭建国"方针的执行情况，检查那些脱离工人群众、农民群众、士兵群众、学生和知识分子群众的官僚主义现象，检查那些不从团结六亿人民出发、不从团结各民族各党派和广大的党外群众出发、不从团结全党出发的宗派主义现象，检查那些不从实际情况出发的主观主义现象，而真正地贯彻执行中央关于"正确地处理人民内部矛盾问题"的指示。对于一般党员，主要的是要求他们懂得：为人民服务；有事和群众商量；吃苦在前，得利在后；实行批评和自我批评。对于知识分子党员，除了上述各项要求以外，还要着重要求他们联系工农群众，分清无产阶级立场和资产阶级、小资产阶级立场，克服个人主义和自由主义倾向，加强党性。为了克服思想方法上的主观性和片面性，领导干部和知识分子党员还必须在今后的适当时期进行唯物辩证法的学习，关于这一方面学习的计划，将来另行规定。

（三）

这次整风运动，应该是一次既严肃认真又和风细雨的思想教育运动，应该是一个恰如其分的批评和自我批评的运动。开会应该只限于人数不多的座谈会和小组会，应该多采用同志间谈心的方式，即个别地交谈，而不要开批评大会，或者斗争大会。不论在座谈会、小组会上，进行批评的时候，或者个别交谈的时候，都应该放手鼓励批评，坚决实行"知无不言，言无不尽；言者无罪，闻者足戒；有则改之，无则加勉"的原则，不应该肯定自己的一切，拒绝别人的批评。同时，对于批评者要提倡实事求是，具体分析，以免抹杀别人的一切，使批评变成片面的过火的批评。每个人都应该虚心地听取别人的意见，积极地向别人提意见，但是不得强迫被批评者接受他所不同意的批评。对于一些带原则性的争论，可能的时候应该作出必要的结论，但是必须容许保留不同的意见。对于在整风运动中检查出来犯了错误的人，不论错误大小，除严重违法乱纪者外，一概不给以组织上的处分，并且要给以积极的、耐心的帮助，这样来达到"惩前毖后、治病救人"的目的。

非党员愿意参加整风运动，应该欢迎。但是必须完全出于自愿，不得强迫，并且允许随时自由退出。

（四）

为了加强党同广大劳动人民的联系，彻底改变

许多领导人员脱离群众的现象，在进行整风运动的同时，应该在全党提倡各级党政军有劳动力的主要领导人员以一部分时间同工人农民一起参加体力劳动的办法，并且使这个办法逐步地形成为一种永久的制度。我们党的领导干部在历史上长时期是同工农兵群众同甘共苦的，这种密切联系群众的优良作风是保证中国革命胜利的基本因素之一。但是近几年来，有许多同志在这一方面是退步了。目前党的任务，除了进行整风学习、提高党内思想认识、改正工作中的缺点错误以外，还要在实际生活中完全保持和发扬我们党的艰苦奋斗的优良传统，并且着手进一步建立党和国家的领导工作人员的脑力劳动和体力劳动相结合的根本制度，使领导者同群众打成一片，使人民内部的关系面貌一新，使官僚主义、宗派主义、主观主义、老爷架子，大大减少。党和国家的领导工作人员的脑力劳动和体力劳动相结合的办法，应该先从党内的少数人员作起。这种体力劳动，哪怕很少一点也是好的。待取得经验之后，经过适当步骤，再有计划地逐步地普及到凡能多少从事劳动的党政军领导工作人员和经济、文化组织中的主要管理人员。关于这个问题，需要规定一些具体办法，中央将另作专门指示。

（五）

这次整风运动，应该首先从县级以上，军队团级以上的党的组织以及大的厂矿和大专学校的党的组织开始，并且应该首先从检查领导干部的思想作风开始。各省委、市委、自治区党委可以同时选择若干基层党委进行整风学习，以便取得典型经验，逐步推广。

在进行整风运动的时候，各单位应该组织领导小组，党委的第一书记必须亲自负责，抓紧领导。整风计划应该贯彻整风和工作两不误的原则，并且必须使整风运动的进行同工作的改进结合起来，同人民内部矛盾的具体解决结合起来，防止关门整风，妨害工作，整风的组织领导办法和具体工作计划，由中央直属党委、中央国家机关党委、总政治部和各省（市）委、自治区党委自己规定实行，并且希望于收到本指示以后两星期内能够将这种具体计划报告中央。

（摘自1957年5月1日《人民日报》）

三、关于开展增产节约运动的指示

2月8日，中共中央政治局为了克服1956年的经济建设有冒进的问题，搞好1957年的建设，通过了《关于1957年开展增产节约运动的指示》。

《指示》指出“为了和缓物资供应和财政支出的紧张局面，使经济战线在1956年的巨大进军后，转向稳步前进，并且做必要的调整，必须在1957年对建设的规模和速度作适当的调整，必须用更大的努力在全国范围内开展群众性的增产节约运动。”指示要求调整1957年度基本建设的规模，根据迅速发挥投资效果，合理地调整各经济部门之间的比例关系和照顾第二个五年计划发展等方面的要求，具体地安排1957年度的基本建设计划，同时要求大量节减各行政部门、事业单位和企业单位的行政管理费用。严格限制人员的增加，合理地调整现有的机构和人员，逐步改善某些不合理的工资福利制度，并且彻底地消灭铺张浪费现象。同月，全国计划工作会议对当年经济工作提出了具体的调整计划。

5月31日，国务院第50次会议通过了《关于进一步开展增产节约运动的指示》。指示指出，进一步开展增产节约运动的关键，是要克服官僚主义、宗派主义和主观主义。基本建设是增产节约的重点。建设要从国情出发，要根据我国人多田少、经济落后、人民生活水平低的特点，反对盲目地追求现代化、机械化和高标准，力争用最少的钱，办更多的事。

由于调整了建设规模和开展了增产节约运动，1957年的经济积极稳步发展，正如《关于建国以来党的若干历史问题的决议》中所指出的那样，它是“建国以来效果最好的年份之一”。

四、关于民主办社几个事项的通知

1957年3月15日，中共中央发出了《关于民主办社几个事项的通知》。通知指出，为了继续巩固农业合作社制度，争取今年农业的大丰收，中央认为坚持民主办社的方针是很重要的。通知要求应该注意以下的三个主要事项。

第一、农业合作社要按时公开财政收支，其中包括产品的分配、在银行的存款、国家的预购款、国家的贷款和它的用途、生产资料和用具的购置、干部的补贴、社员的预支、国家救济款的处理等。所有这一

切财政收支，都同全体社员的切身利益密切相关，因此，都必须按时公布，让全体社员知道，由群众参加评议，而不能由少数干部独揽支配的大权，以便避免各种营私舞弊的行为，保证干部的廉洁，消除社员对于财政问题的疑虑。第二、社和队决定问题要同群众商量。例如关于生产的布置，农业技术的改进，耕作制度的改变，新种籽的采用，合作社的基本建设，经营管理等问题，都应该由干部和群众共同讨论，既要照顾国家的计划和政策，又要因地制宜，按照当地的土地条件、季节条件以及其他经济条件，反复研究几次，稳步前进。各农业社可以考虑组织一个技术顾问委员会，吸收有经验的老农参加，以便充分利用老农的有益的合理的经验。第三、干部要参加生产。农业合作社的社长、副社长以及其他干部都应该利用一切可能的时间做到这点。这种做法不仅能够减少社员补贴干部的负担，同时也使干部们能够联系生产的实践，了解生产中的具体问题，对于领导社和队的生产有很大好处。通知认为实现上述三项措施，将会大大地改善各农业合作社干部同群众的关系，加强干部同群众的团结，促进农业生产的高潮。

五、关于消灭血吸虫病的指示

1957年4月20日，国务院发出《关于消灭血吸虫病的指示》。指示首先指出，血吸虫病在我国流行已久，对于人民的危害是极其严重的。病害流行地区遍及江苏、浙江、湖南、湖北、安徽、江西、四川、云南、广东、广西、福建和上海等十二个省(市)的三百五十个县(市)。血吸虫病已经成为我国现有流行病中危害最大的一种病害，它严重地影响着病害流行地区的农业生产，如果任其继续蔓延下去，势将危及我民族的健康和繁荣。因此，消灭血吸虫病已成为我们当前的一项严重的政治任务。

指示接着分析了近一年来在防治工作所取得的成绩和经验后，对今后防治血吸虫病提出了以下几项要求：第一、必须采取积极治疗的方针，以求配合积极的预防工作，使病人逐年减少，这是逐步达到全部消灭血吸虫病的一重要方面。第二、对血吸虫病既要积极治疗，又要积极预防，使其由控制感染到逐年减少感染，同时配合治疗以便最后达到消灭血吸虫病的目的。因此，单纯治疗，忽视预防的观点是错误的。第三、充分发动群众和科学技术相结合。第四、防治工作必须和发展农业生产、兴修水利相结合。第五、必须坚决进行反复斗争，坚持到底，做到有始有终，决不半途而废。

指示最后指出，加强党和政府对防治血吸虫病工作的领导，是消灭血吸虫病的基本保证。并规定流行地区乡以上各级人民委员会，凡是尚未建立防治委员会的，均应当迅速建立起来。为了保证防治工作不致被当前农村中各项繁重的任务所挤掉，规定流行地区各级人民委员会在规划每个时期的农村工作任务时，应当把防治血吸虫病的工作列入生产规划，提出具体任务，同农村生产统一布置、统一检查贯彻执行。指示特别指出，在血吸虫病流行的少数民族地区布置和推广防治工作时，必须充分地照顾到他们的生活、生产习惯和宗教风俗特点，耐心地进行宣传教育，稳步地进行防治工作，并在经济上和技术上给予他们大力的帮助和支持。

六、文化部发出通令禁戏全部解禁

新华社16日讯　5月14日，文化部通令所有原来禁演的戏曲剧目全部解禁。

从1950年到1952年，文化部陆续禁演了二十多个剧目，京剧有杀子报、海慧寺(马思远)、双钉记、滑油山、引狼入室、九更天、奇冤报、探阴山、大香山、关公显圣、双沙河、活捉三郎、铁公鸡、大劈棺、全部钟馗；评剧有黄氏女游阴、活捉南三妇、全部小老妈、活捉王魁、僵尸复仇记、因果美报、阴魂奇案；川剧兰英思凡、钟馗送妹。此外在少数民族地区禁演的有薛礼征东、八月十五杀鞑子等等。

去年到今年5月初，曾解禁了奇冤报和探阴山。从14日起，其他剧目全部解禁。

(原载1957年5月17日《光明日报》)

七、关于向全体农村人口进行一次大规模的社会主义教育的指示

1957年8月8日，中共中央发出了《关于向全体农村人口进行一次大规模的社会主义教育的指示》。指示指出，在目前农村中，有必要进行一次大规模的社会主义教育。教育的中心题目是：第一、合作社优越性问题；第二、粮食和其他农产品统购统销问题；第三、工农关系问题；第四、肃反和遵守法制问题

等。教育的方式是：利用生产间隙和休息时间，在全体农村人口中就这些中心题目举行大辩论，提问题，提意见，摆事实，讲道理，回忆、对比解放前后和合作化前后农民生活的变化。指示认为，对于这些问题的辩论，实质上是关于社会主义和资本主义两条道路的辩论。认为除了必须在城市批判资产阶级右派的反动言论以外，在农村中展开这样一场大辩论是完全必要的。指示要求：凡是还没有展开这种辩论的地方，各级党委都必须有准备地、有秩序地、自上而下地派遣工作组协助乡社的党组织主持这种辩论，以便有力地批判富裕中农的资本主义思想，反对一切不顾国家利益和集体利益的个人主义和本位主义，使爱国、爱社和爱家的观念在群众中统一起来，并普遍地养成勤俭办社和勤俭持家的风气。指示最后强调：这些关系农村两条道路的根本问题的大辩论，是农民群众和乡社干部的社会主义自我教育，是农村的整风。

八、关于整顿农业生产合作社的指示

1957年9月14日，中共中央发布《关于整顿农业生产合作社的指示》。中央认为，关于社会主义和资本主义两条道路的大辩论已经在全国农业生产合作社内展开，接着应继续进行一系列整顿工作。整社内容包括：一、整顿干部作风，帮助他们改正工作上的缺点和错误，改善工作方法，提高工作能力，提高政治思想水平。要把那些全心全意为人民服务而犯有某些缺点和错误的多数干部，同那些违法乱纪、犯有严重错误的极少数人区别开来。二、调整社队的组织。合作社规模过大的、不适当的，应根据群众的要求，进行合理的调整，或者把社划小，或者保持联社的形式，由分社（有的叫大队）自负盈亏。三、统筹安排，使社员各得其所。对缺乏劳动力的困难户、五保户、有专业技术特长的老农和从事手工业、运输业等非农业劳动的社员，要安排他们适当的劳动，处理有关的各种问题，使他们得到合理收入，对富裕中农，应根据互利原则，处理他们入社生产资料的遗留问题。四、改善生产管理，拟定生产规划。中央在发出整社指示的同时，还就农业生产合作社生产管理工作和在农业生产合作社内部贯彻互利政策问题，单独发了具体指示。

九、中华人民共和国治安管理处罚条例

《中华人民共和国治安管理处罚条例》经全国人民代表大会常务委员会第八十一次会议讨论通过，并于1957年10月22日公布施行。这是我国社会生活中的一件大事。

治安管理处罚条例，是根据宪法第四十九条第十二项和第一百条的精神制定的一个行政法令，它总结了我国八年来治安管理的经验，提出了今后治安管理工作的明确方向，规定了治安管理的法律准则。因此，治安管理处罚条例对于少数进行违法活动的坏分子来说，是人民对他们实行专政的武器；对于人民中有某些轻微违法行为的人说来，是国家约束他们的纪律；对于广大人民来说，是进行自我教育的工具。毫无疑义，治安管理处罚条例的公布施行，对于进一步保护国家利益，保卫社会主义建设的利益，保障公民权利，巩固国家纪律，维护公共秩序，教育全国人民树立社会主义的道德观念和集体观念，都将起十分重要的作用。

十、重大建设成就录

1. 武钢开始建厂

武汉钢铁联合企业的主体厂房之一的耐火材料厂，于1957年4月8日正式破土动工。根据国家批准的建设计划，武汉钢铁联合企业在今年将陆续动工兴建的主体厂房共有五个，除耐火材料厂外，还有炼焦化工厂、炼铁厂的一号高炉、选矿厂、烧结厂。其他二百个左右的单项工程，也将在年内开工。

武汉钢铁联合企业是我国第一个五年计划规定开始兴建的重点建设工程。它将利用大冶的铁矿来炼铁，利用峰峰、萍乡、淮南等地的煤来炼焦。这包括采矿、选矿、烧结、炼钢、轧钢、炼焦化工和耐火材料等十五个主体生产厂矿和三十多个辅助生产车间及附属车间，是一个完整的大型钢铁联合企业。它将用大高炉和大平炉装备起来，它的设备和技术之先进是我国历史上所未有。

武汉钢铁联合企业的第一期工程将在1961年建成，建成以后，每年可以产钢一百五十万吨，还可以大量供应我国机械工业和其他工业所需要的各种钢材。武钢第一期工程建成和投入生产以后，将使我

国钢铁生产总量在现有基础上增加三分之一以上。

2. 鹰厦铁路全线通车

从福建厦门到江西鹰潭的鹰厦铁路，于 1955 年 2 月开工，1957 年 4 月 12 日正式通车，全线长达 732 公里。从此，厦门不再是孤岛，鹰厦铁路象一条强大的血管，把我国东南交通最困难的福建省和祖国内地的铁路网联接起来，加强了福建与内地的物资交流，便利了人员往来，使富饶的福建省能对祖国的社会主义建设作出更大的贡献。人们把它称为“福建人民的幸福之路”。

3. 武汉长江大桥建成

武汉长江大桥，位于武汉市汉阳龟山和武昌蛇山之间。1955 年 9 月大桥工程正式开工，1957 年 9 月 25 日提前建成。它是我国第一个五年计划的重点建设工程之一，规模宏大，技术复杂，是近代科学技术在大桥建设上的创举。正桥是铁路公路两用的双层钢桁梁桥。上层宽 22.5 米，其中车行道宽 18 米。下层为双线铁路桥，宽 18 米。正桥长 1155.5 米，连同两端公路引桥总长 1670.4 米。大桥的建成，使全长 1216 公里的京汉铁路和全长 1103 公里的粤汉铁路连成一线，使湘桂铁路、浙赣铁路、鹰厦铁路和黔桂铁路等南方铁路干线同北方铁路干线连结起来，使大江南北的运输从此畅通无阻。这对于全国范围内的物资交流，对于武汉地区工业基地的建设，具有非常重要的意义。

4. 北京天文馆开幕

我国第一座天文馆——北京天文馆，于 1957 年 9 月 29 日正式开幕。

北京天文馆是在 1955 年秋天动工兴建的，它是在德意志民主共和国专家帮助下建成的。这座天文馆内的主要建筑物是天象厅，厅里可以看到一架复杂而精巧的天象仪。它把各种天文现象放映到穹形的屋顶银幕上，构成一幅逼真的“人造星空”。这架天象仪上的每一个电动机都能前进或是倒退，因此，它能“预算”千百年后的天象，也能重演过去的天象。除天象厅外，还有展览厅、讲演厅、小天文台和小气象台，这些地方陈列着很少见到的各种天文陨石、天文仪器、气象仪器的实物和模型。

这座天文馆能和世界上二十座天文馆中最好的并驾齐驱。它的任务是培养我国的天文学干部，收藏天文学史料和陨石，同时为了普及天文科学还出版通俗的天文学图书和刊物。

5. 新藏公路建成通车

1957 年 10 月 5 日，世界上最高的公路——新藏公路建成通车。新藏公路是从新疆维吾尔自治区塔里木盆地南部的叶城起，越过昆仑山和冈底斯山。到西藏高原阿里地区的噶大克，全长一千一百七十九公里。这条公路有九百一十五公里在海拔四千米以上，有一百三十公里在海拔五千米以上，最高点海拔五千五百米。

新疆和西藏阿里地区之间有几百公里过去不但没有路，也从来没有人迹。解放后才组织了骆驼运输队往来于新疆和噶大克之间，但由于阿里地区辟处边陲，海拔平均四千多米，山路崎岖险峻，用骆驼驮运，来回一趟需要四、五个月。同时，由于冬春雨季，大雪封山，每年仅能驮运一次，交通很不方便。

新疆公路部门在中国人民解放军和维吾尔族、藏族人民的协助下，大力进行勘查，于 1954 年确定这条路线，即公路从叶城出发，穿过一百公里的戈壁，沿着哈拉斯塘河进入喀喇昆仑山。再翻过五座海拔四、五千米的高峰，然后进入阿里地区，循着八百里的便道，才抵达噶大克。这条公路从 1956 年 3 月开始施工，由于喀喇昆仑山地形复杂，空气稀薄，气候变化多端，给施工增加极大困难。但是，承担筑路任务的工人和解放军战士们，以大无畏的精神克服一切困难，他们战胜了高山病的威胁和零下三、四十度的严寒，经过十九个月艰苦战斗，修成了这条横跨昆仑山和西藏高原的世界上最高的公路。

新藏公路通车后，来往于新疆和阿里之间只需五天时间了，使物资供应和旅客往返较前大为方便，噶大克著名的羊毛也能运销内地。

6. 吉林化工区三个化工厂建成投产

吉林化工区三个化工厂——吉林肥料厂、吉林染料厂、吉林电石厂，于 1957 年 10 月 25 日提前完工投入生产，生产大量的化学肥料、电石和多种染料。其中吉林电石厂生产的电石是有机合成化学工业中的一种重要原料，用它可以生产出二三千种同人民生活有关的产品。电石气和盐酸合成以后，就可以生成过氯乙烯，它是制造人造皮革和合成纤维的原料。电石同其他化工产品化合可以制成人造毛。由这三个化工厂构成的吉林化工区的建成投产，是我国化学工业发展的先声。它在我国化学工业的发展中起到示范作用，为我国其它地区的化学工厂建设

积累了基本建设和生产的经验，并培养了各种人才。

7. 鞍钢建成三十八项重点工程

鞍钢建设者超额完成第一个五年计划的建设任务，国家规定的各项重点工程到1957年12月27日已全部投入生产，鞍钢已经建设成巨大的钢铁联合企业之一。

五年来鞍钢建成了三十八项重点工程，其中有机械化的露天铁矿、现代化的选矿和烧结厂、自动化的大型高炉、规模宏伟的炼钢厂、新型的大型轧钢厂、新式炼焦炉、耐火材料厂、碎铁厂等。这些工程绝大部分比国家计划提前建成。

五年来建设者们提出了近两万件合理化建议，推广了七百六十多项先进施工经验和节约原材料、加速工程进度的新技术，共给国家节约了九千万元建设资金，用这些资金可以建设九座自动化炼铁炉。

由于这些工程陆续投入生产，使鞍钢整个面貌焕然一新，钢铁基地的作用大大加强。日本帝国主义用几十年时间建设的鞍钢，技术设备落后陈旧，手工操作占很大比重，生产能力很不均衡，矿石生产比炼铁能力小一半，炼钢能力比炼铁小三分之一，轧钢能力又比炼钢小一半，经过五年的建设，这种殖民地企业的特点已基本上改变过来。今年铁的产量比1952年提高了三点一倍，钢的产量提高二点七倍、钢材的产量提高了三点三倍，超过伪满最高年产量两倍到三倍半。我国过去根本不能制造的很多种钢材，现在能大量生产。如架设在武汉长江大桥和第一汽车制造厂厂房上的大型工字钢、槽钢和角钢，安装在全国很多轮船上的龙骨，辅设在成渝、兰新、鹰厦和集二铁路上的铁轨，焊接在玉门和克拉玛依的输油管以及电机工厂用的矽钢片，制造拖拉机用的履带等。鞍钢在1952年只能供应全国五百多种产品，而1957年已经能生产五千多种。鞍钢支援的生产建设单位也由1952年的几百个，增加到一千五百多个。

共和国历程

1958年

导　言

1958年，中国共产党的指导方针偏离了八大路线，发生了严重失误。1980年12月16日，陈云同志在中央工作会议上讲话指出："开国以来经济建设方面的主要错误是'左'的错误。1957年以前一般情况比较好些，1958年以后'左'的错误就严重起来了。这是主体方面的错误。代价是重大的。错误的主要来源是'左'的指导思想。"

1958年开始的指导方针上的失误，主要表现在两个方面：一是建设上的急于求成和生产关系上的急于过渡，二是错误地处理了阶级斗争问题，没有很好地实现工作重点的转移。因此，1958年在继续开展反对右派斗争的同时，党制定了一条忽视客观经济规律、片面强调高速度的总路线，全国掀起了"大跃进"和农村人民公社化运动。以高指标、浮夸风、瞎指挥和"共产风"为主要标志的"左"倾错误严重地泛滥起来，其结果是极大地挫伤了广大人民群众的积极性，破坏了工农业生产，并直接导致了1959年的"反右倾"斗争以及严重的经济困难时期的到来。

共和国日历

政治

1月上旬　中共中央召开杭州会议，讨论技术革命和领导生产建设的方法问题。毛泽东在会上把1956年纠正国民经济急躁冒进偏向的中央领导同志，说成是所谓“促退派”，有“右倾思想”。

1月9日　国务院举行第68次全体会议。会议批准了《中华人民共和国和苏维埃社会主义共和国联盟文化合作协定1958年执行计划》，决定改变中国人民解放军现行制式服装及军衔肩章，会议还通过了《内蒙古自治区各级人民代表大会和各级人民委员会组织条例（草案）》和《新疆维吾尔自治区伊犁哈萨克自治州各级人民代表大会和各级人民委员会组织条例（草案）》。并决定将这两个草案提请全国人大常委会审议批准。

1月11日～22日　中共中央在广西南宁召开了有九省二市负责人参加的会议（简称南宁会议），总结第一个五年计划的经验，讨论第二个五年计划和长远规划，以及在社会主义建设出现高潮的形势下改进工作方法和领导方法的问题。会议前后，毛泽东集中中央和地方许多领导人的意见，起草了《工作方法六十条（草案）》。2月7日，中央将这个草案转发全党。这个文件，着重强调了“不断革命”的思想，提出今后要把党的工作重点放到技术革命上去。这次会议使党内急于求成的“左”倾思想迅速发展起来。

1月13日～26日　中国各民主党派分别召开会议，撤销被定为右派分子的领导职务。其中，绝大多数是被错划的。

2月3日　《人民日报》发表题为《鼓足干劲，力争上游》的社论。指出，我国正面临着全面大跃进的新形势，提出了要打破一切右倾保守思想，苦战三年基本改变面貌的口号。

2月13～23日　中共中央在北京召开政治局扩大会议，传达南宁会议精神，继续批评“反冒进”，规定以后不得再提“反冒进”的口号。

3月3日　中共中央发出的《关于开展反浪费反保守运动的指示》指出：反浪费、反保守的群众运动，是一个社会主义的生产大跃进和文化大跃进的运动，是在全民整风运动中改进整个国家工作和促进全民大干劲的一个带有决定性的运动。

3月5日　广西壮族自治区正式成立，韦国清

(壮族)任自治区主席。

4月9日～14日　中华全国青年联合会第三次代表大会在京举行。会议指出:全国青年的任务,是在社会主义和爱国主义旗帜下,继续加强全国各民族各阶层人民的大团结,建设我们的国家。会议通过了《中华全国青年联合会章程》,选出了中华全国青年联合会第三届委员会的主席、副主席、常务委员及委员。

4月15日　毛泽东《介绍一个合作社》一文发表。文章对苦战二年改变了面貌的河南省封邱县应举社给以充分肯定。指出,我国在工农业生产方面赶上资本主义大国,可能不需要从前所想的那样长时间了。文章重申,中国六亿人口的显著特点是一穷二白。这些看起来是坏事,其实是好事。

5月5日～23日　中国共产党第八届全国代表大会第二次会议召开。

5月8日　北京大学举行辩论会,批判北京大学校长马寅初的"新人口论"和"团团转平衡论"。马寅初在会上为自己的观点申辩,并在《光明日报》上发表答辩文章:《再谈平衡论和团团转》。

5月25日　中共中央举行八届五中全会。全会增选林彪为中央委员会副主席、中央政治局常委,柯庆施、李井泉、谭震林为中央政治委员,李富春、李先念为中央书记处书记,递补杨献珍、王恩茂为中央委员。全会决定出版党中央理论刊物《红旗》,由陈伯达任总编辑。《红旗》创刊号于6月1日正式出版。

6月3日　《人民日报》发表《向技术革命进军》的社论,提出中国的革命现在已进入一个新的历史时期,这就是以技术革命和文化革命为中心的社会主义建设的新时期。从现在开始,全党和全民的主要注意力必须转移到这方面来,以便尽快地把我国建设成一个具有现代工业、现代农业和现代科学文化的伟大的社会主义国家。

6月26日～7月9日　国家统计局在保定召开全国统计工作现场会议,提出统计工作必须实行"为政治服务"的方针,给统计工作造成了很大的混乱。

6月29日　中共中央同意劳动部的报告,决定放松国家对招收新工人的审批管理。确定今后劳动力的招收、调剂等项工作,由各省、市、自治区负责管理,1958年的招工计划,不必经过中央批准。这就为职工队伍的急剧膨胀开了口子。

7月8日　《人民日报》发表《农业社办食堂促进生产发展和集体主义思想成长》的文章,宣传公共食堂有八大好处。从此,全国农村先后办起了公共食堂。到1959年底,全国农村共有公共食堂390万个,在食堂吃饭的人数达4亿,占农村人民公社总人数的73%。

8月上旬　毛泽东先后视察了河北徐水、安国和定县,河南省新乡、襄城、长葛和商邱县,山东省历城等地。在山东视察时,他说:还是办人民公社好,它的好处是可以把工、农、商、学、兵合在一起,便于领导。

8月19日　在全国协作区会议上,毛泽东比较集中地讲了要破除资产阶级法权(现译为"资产阶级式的权利")思想的问题。他认为,按劳分配、工资制度、脑力劳动者与体力劳动者的收入差别等,都是资产阶级法权思想的残余。要考虑逐步废除工资制,恢复供给制。在以后的一段时间里,理论界围绕着资产阶级法权问题,展开了一场讨论。

8月23日　《人民日报》发表长篇报道,宣传徐水县农民正在沿着人民公社的道路,奔向"共产主义的乐园"。这篇报道,主要是从两个方面进行宣传的。一是,描绘徐水县实行组织军事化、生产战斗化和生活集体化。二是,把徐水县说成是一个高产的典型。宣传徐水正计划放几颗"高产卫星",例如1亩山药120万斤,1棵500斤等。报道最后还说:"徐水的人民公社将会在不远的时期,把社员们带向人类历史上最高的仙境,这就是'各尽所能,各取所需'的自由王国的时光。"

9月1日　《红旗》杂志发表了河南遂平县嵖岈山卫星人民公社试行简章,把它作为楷模,向全国推荐。

9月5、6、8日　毛泽东主席召集第15次最高国务会议,指出当前国际形势总的趋势是东风压倒西风。他说,美帝国主义侵占了我国领土台湾,不久前又侵占了黎巴嫩,还在世界许多国家建立了几百个军事基地,这些都是套在美帝国主义脖子上的绞索。会议还就李富春所作关于1959年国家建设计划和第二个五年计划的报告、李先念所作关于财政和商业工作的报告、陆定一所作关于教育工作的报告、周恩来所作关于外交政策的报告,进行了讨论。

9月10日　《人民日报》全文发表《中共中央关于在农村建立人民公社问题的决议》,同时发表题为《先把人民公社的架子搭起来》的社论。

9月11日　《人民日报》全文发表《中共中央关于今冬明春在农村中普遍开展社会主义和共产主义教育运动的指示》。《指示》要求,就是否建立人民公社问题进行鸣放辩论。要"拔白旗,插红旗",彻底批

判一部分富裕农民残存的资本主义倾向，大立共产主义；要彻底批判“条件论”、“习惯论”，大立鼓足干劲，力争上游的思想。

10月1日 《人民日报》报道：全国农村基本实现人民公社化。从7月各地试办、8月普遍推广到实现公社化前后不过两个多月，如果从开始并大社算起也不过半年左右。在原来75万个农业社的基础上建立起人民公社23397个，参加的农户达总户的90.4%，平均每社4797户。一县建成一个大公社的和已经成立了全县人民公社县联社的，据13个省统计已有94个。

10月25日 宁夏回族自治区成立。林伯渠在讲话中说，全国实行区域自治的已有35个少数民族，人口共达2500多万，约占聚居的少数民族人口的90%以上。

10月25日 《人民日报》发表题为《办好公共食堂》的社论。认为办好公共食堂，是人民公社实现组织军事化、行动战斗化和生活集体化的有效措施，是培养农民集体生活习惯和集体主义、共产主义思想觉悟的一个关键问题。随着人民公社化的发展，公共食堂要在农村和城市普遍的建立起来，成为我国人民的新的生活方式。

10月31日 毛泽东题为《论帝国主义和一切反动派都是纸老虎》的文章、讲演和谈话的辑录，在《人民日报》发表。全文分三个部分：第一部分论述代表腐朽势力的帝国主义和一切反动派都没有前途，它们的一切猖獗，不过是表示垂死挣扎；第二部分论述帝国主义和一切反动派都是外强中干，革命的人们有理由在战略上藐视他们，但是在每一个具体的斗争中又要重视他们；第三部分论述了当前国际形势的基本特点和发展趋势，并指出帝国主义的侵略政策和战争政策必将被打败。

11月2日～10日 中央在郑州召开有部分中央领导人和地方领导人参加的会议（简称郑州会议），广泛地讨论了人民公社化运动中出现的问题。毛泽东在讲话中，针对当时普遍存在的混淆社会主义与共产主义、集体所有制与全民所有制的情况，明确指出了以下三个问题：①要划清社会主义和共产主义的界限，肯定现阶段是社会主义，人民公社基本上是集体所有制。②关于商品生产问题。批驳了党内有些人，以陈伯达为代表，提出废除商品、货币的主张。指出在社会主义时期废除商品是违背经济规律的，要利用商品生产、商品交换、价值法则作为有用的工具，以利于发展生产。为了团结农民，必须发展商品交换。废除商品、对农产品实行调拨，就是剥夺农民。③规定了要实行劳逸结合，既抓生产又抓生活，必须关心人的方针。会议期间，毛泽东还给县以上的党委委员写了一封《关于读书的建议》的信，建议他们认真阅读斯大林著的《苏联社会主义经济问题》和《马恩列斯论共产主义社会》。并指出：“现在有很多人有一大堆混乱思想，读这两本书就有可能给以澄清”。这次会议，标志着党中央和毛泽东为开始纠正人民公社化运动作出努力。

11月21～27日 中共中央政治局在武昌召开扩大会议。参加这次会议的有部分中央领导同志和各省、市、自治区党委第一书记。会议继续郑州会议的工作，在批评“共产风”的错误的同时，着重讨论了高指标和浮夸风的问题。毛泽东在会上讲了话。他说，看来“两个过渡”还是时间长一点好。他反复讲要“压缩空气”，要把根据不足的高指标降下来，并提醒大家要有清醒的头脑，不要相信假话。破除迷信，不要把科学破除了。凡迷信一定要破除。凡真理，凡科学，一定要保护。会议根据毛泽东和其他中央领导同志的意见，初步地调整了一些过高的指标。

11月21日～12月2日 第二次全国青年社会主义建设积极分子大会在京召开。胡耀邦作《发扬共产主义精神，努力建设社会主义》的报告。报告指出，青年要积极参加劳动，提高本领，要向又红又专的目标前进；要把敢想敢干精神同实事求是作风密切结合起来，要不断提高共产主义觉悟。

11月28日～12月10日 中共八届六中全会在武昌举行。会议主要讨论和通过了《关于人民公社若干问题的决议》。《决议》指出：不应当无根据地宣布农村人民公社立即实行全民所有制，甚至立即进入了共产主义，那样作将大大降低共产主义在人民心目中的标准，助长小资产阶级的平均主义倾向。《决议》强调，在今后一个历史时期内，人民公社仍应保留按劳分配制度，人民公社的商品生产和商品交换，必须有一个很大的发展。《决议》规定：社员个人所有的房屋、衣被、家具等生活资料和存款，归社员所有，而且永远归社员所有。社员可以保留宅旁的零星树木、小农具、小工具、小家畜和家禽等，也可以继续经营一些家庭小副业。全会还通过了关于1959年国民经济计划的决议，初步降低了8月北戴河会议所确定的工业生产的高指标。会议提出，必须把冲天干劲和科学精神结合起来。一方面要继续反对保守，破除迷信，提倡敢想敢说敢做；另一方面要压缩空气，反对浮夸，提倡“十分指标、十二分措施”。会议还

决定同意毛泽东提出的关于他不作下届中华人民共和国主席的建议。

12月　在学习中共中央《关于人民公社若干问题的决议》时，我国经济学界就社会主义制度下商品生产和价值规律问题展开讨论。这个讨论最初开始于1956年下半年。争论的主要问题是：社会主义制度下存在商品生产的原因，商品的概念和商品生产的范围，商品生产的消亡，价值规律在目前我国条件下的作用。这场讨论，对于商品生产和价值规律中的一些主要问题，包括社会主义时期商品生产的必要性，价值规律是一个学习社会主义建设的学校，进一步明确了认识，但分歧仍然不少，有许多实际问题，并没有得到解决。

12月3日～16日　全国妇女建设社会主义积极分子代表会议召开。会议肯定了全国妇女在工农业生产和各项事业建设中作出的贡献，并指出广大妇女应继续努力前进，发扬共产主义精神，增长文化科学知识，积极参加各项社会劳动和社会斗争，在建设社会主义的各项事业中，发挥更大的作用。

经济

1月1日　《人民日报》发表题为《乘风破浪》的社论，提出超英赶美的战略任务。指出，我们要在15年的时间内，在钢铁和其他重要工业品产量方面赶上和超过英国，在这以后，准备再用20年到30年的时间在经济上赶上并且超过美国，以便逐步地由社会主义社会过渡到共产主义社会。

同日　宝成铁路全线正式通车，这条铁路从1952年7月1日开始施工，全长668公里，贯穿陕、甘、川三省19个市、县，使四川省有了同全国铁路网联结起来的铁路干线。

2月1日～11日　第一届全国人大第五次会议在北京召开。薄一波代表国务院向大会提出《关于1958年度国民经济计划草案的报告》。《报告》提出1958年发展国民经济的主要指标如下：①工业总产值747.4亿元，农业总产值688.3亿元，分别比1957年增长14.6%和6.1%。②财政收入和支出为331亿元。③基本建设投资145.8亿元。④国内市场可供商品总量比上年增长6.5%。⑤职工工资总额比上年增加5.5亿元。这个计划草案大会通过后由国务院正式下达。会议还通过了《关于调整国务院所属机构的决定》。

2月14日　中共中央发出在全国普遍推行种试验田的经验的通知。指出，除了从事农业工作的干部应该普遍种试验田以外，从事工业工作、交通运输工作、财政贸易工作、文化教育工作以及其他领导工作的同志，也应该认真研究种试验田的方法，联系本身工作特点，得出必要的结论。

3月1日　我国云南昆明铁路同越南铁路的国际联运正式开始。至此，中断了16年的中国昆明铁路和越南铁路的联系，又重新建立起来。

3月9日～26日　中共中央在成都召开了中央工作会议，即成都会议。会议主要讨论社会主义建设问题。毛泽东提出了"鼓足干劲、力争上游、多快好省"地建设社会主义的总路线的基本观点，并认为我国当时还存在着两个剥削阶级（一个是帝国主义、封建主义、官僚资本主义的残余和资产阶级右派；另一个是民族资产阶级及其知识分子）、两个劳动阶级（工人、农民）。会议通过了《关于1958年计划和预算第二本帐的意见》、《关于发展地方工业问题的意见》、《关于把小型的农业合作社适当地合并为大社的意见》、《关于农业机械化问题的意见》等37个文件。会议通过的文件，对各项经济指标的规定，比2月间人大会议通过的第一本帐有了大幅度的提高。农业总产值的增长速度由6.1%提高到16.2%，工业总产值由14%提高到33%。会议把地方工业产值超过农业产值的期限，又从5年至10年改为5年至7年，并进一步要求要7年内（争取在5年内），基本上实现农业机械化和半机械化。

3月22日　中共中央同意财政部党组的报告，决定对我国的税收制度进行重大改革。一是，减少税收的种类，把商品流通税、货物税、营业税和印花税合并为"统一税"。二是，简化征税办法，工业品在工厂一般只征一道税。为了取得经验，从4月起，先对棉纺织等行业的产品，实行改革办法。在试点的基础上，国务院制订了《中华人民共和国工商统一税条例》（草案），于9月3日起在全国普遍试行。

4月1日～6日　中共中央在汉口召开工作会议。会议听取了河南关于一年实现农业发展纲要四十条的规划汇报，还听取了安徽大搞水利突击的情况汇报。毛泽东在会上提出，生产要务实，不要搞得不实在。报纸宣传应实际，不要光宣传指标，华而不实不好。并号召各省搞民歌。还阐述了在成都会议上提出的我国存在着两个剥削阶级、两个劳动阶级的观点。

4月2日　中共中央发出《关于继续加强对残

存的私营工业、个体手工业和对小商小贩进行社会主义改造的指标》。主要是：①对于个体手工业户，除某些不适合组织集体生产的外，都要组织他们加入手工业合作社。对于小商小贩，也要把他们组织成合作小组、合作商店或者使他们成为国营商业的代购和代销人员。②个体手工业者的收入水平，一般不得超过同行业手工业合作社社员的平均收入；小商小贩的收入水平，一般不得超过当地国营商业职工的平均工资。对于某些收入过高的个体户，国家要采取经济措施加以控制。

4月5日　中共中央发出《关于在发展中央工业和发展地方工业同时并举的方针下有关协作和平衡的几项规定》，指出：对各类产品要实行分级管理、分级平衡的制度，对计划管理工作要逐步实行"双轨"的计划制；要改变基本建设程序，放松国家对限额以上基建项目的审批和管理。

4月8日　中共中央发出成都会议讨论通过并经中央政治局批准的《关于把小型的农业合作社适当地合并为大社的意见》。指出：我国农业正在迅速地实现农田水利化，并将在几年内逐步实现耕作机械化，在这种情况下有必要把小型的农业合作社有计划地适当地合并为大型的合作社。同日，中共中央还发出了《关于农业机械化问题的意见》和《关于合作社社员的自留地和家庭副业收入在社员总收入中应占比例的意见》。关于机械化的意见指出：群众性的农具改革运动是技术革命的萌芽，全国各地应当普遍积极推广，争取五年内基本上实现农业机械化半机械化。此后，各地开始了更大规模的兴修水利、举办农业机械化事业和并社的工作。合并扩大后的农业生产合作社，群众自发地采用了"共产主义公社"、"大社"、"集体农社"等不同的名称。报刊报道了河南省遂平县嵖岈山卫星社由27个小社合并成有9369户的一个大社的消息。

5月6日　中共中央批准1958年国民经济计划第二本帐。在下发了有关第二本帐的报告之后，中共中央又批转了国家经委提出的《动员全党、全民为实现1958年计划的第二本帐而斗争》的报告。《报告》指出：根据跃进的新情况和成都会议的精神，对今年的计划指标又进行了调整。

5月12日　我国第一部国产"东风"牌轿车在长春第一汽车制造厂试制成功。

5月29日　国务院决定，从1959年起，停止发行国家经济建设公债，各省、市、自治区在确有必要时可以发行地方经济建设公债。地方公债的利息，年利率一般不宜超过2%。公债偿还期限，一般不应超过五年。6月5日，经全国人大常委会批准，公布了《中华人民共和国地方经济建设公债条例》。从新中国成立到1958年，国家共发行7次经济建设公债，总额为38.42亿元。

6月1日　中央发出关于加强协作区工作的决定，将全国划分为东北、华东、华南、华中、西南、西北等协作区。中央要求，各协作区应当根据各个区域的资源等条件，按照全国统一的规划，尽快地分别建立大型的工业骨干和经济中心，形成若干个具有比较完整的工业体系的经济区域。此后，8月10至13日，毛泽东在视察天津工作时，对建立工业体系问题提出了更高的要求。他指出：地方应该想办法建立独立的工业体系，首先是协作区，然后是许多省，只要有条件，都应建立比较独立的但是情况不同的工业体系。

6月2日　中共中央作出关于企业、事业单位和技术力量下放的规定，将体制下放问题进一步具体化。4月11日，中央和国务院曾经发出关于工业企业下放的几项规定，指出各个工业部门以及部分非工业部门所管理的企业，除了一些重要的、特殊的和试验性质的企业仍归中央继续管理以外，其余企业原则上一律下放给地方管理。根据这个原则，6月2日的规定提出如下办法：①轻工业部门所属单位，除四个特殊纸厂和一个铜网厂外，全部下放。重工业部门所属单位大部分下放。②铁道部所属工程局、管理局，实行中央和地方双重领导。邮电部除了保留北京通信枢纽以及北京通各省的长途通讯干线和邮政干线的管理权以外，其他单位全部下放。交通部所属公路的设计施工单位，除保留必要的援外单位外，全部下放。③农垦部除直属三个地方国营农场外，其他均交地方管理。粮食、商业部门所属的加工企业，全部下放。对轻工、纺织、冶金、一机、化工、煤炭、水电、石油、建工等9个工业部门应当下放的企业、事业单位数，也分别作出具体规定。要求于6月15日以前完成交接手续。至此，中央各部门所属的企业、事业单位有80%(880多个)下放地方管理。

6月3日　一届人大常委会第96次会议通过了《中华人民共和国农业税条例》。这个新条例对原来以个体经济为基础的农业税收条例作了若干重要的改变。规定农业税的征收，在全国各地区统一实行比例税制；全国的平均税率为常年产量的15.5%。

6月9日　国务院发出《关于改进税收管理体制的规定》：①印花税、城市房地产税等七种税收，交

给省、市、自治区掌握。②基本上归中央掌握的商品流通税、货物税、营业税，所得税等四种税收，各省、市、自治区也可以在一定的范围内，采取减税、免税的措施。③对于工商税的征收环节和起征点的规定，省、市、自治区可以机动处理。

6月11日　十三陵水库的建设者经过140个昼夜的紧张劳动，提前完成拦洪大坝的土方工程。这条拦洪大坝耸立在十三陵的蟒山和汉包山之间。6月30日全部完工，7月1日举行落成典礼。

6月27日　中共中央批准追加1958年基建投资25亿元，并批转了国家经委关于追加投资分配意见的报告。这样，就使1958年基本建设投资计划达到200亿元。

6月30日　《人民日报》刊登了河北省安国县娄底乡卓头村小麦亩产5103斤的浮夸报导。此后，各地报刊连续登载粮食高产"卫星"。截止9月25日，小麦亩产最高的报为8,586斤，稻谷亩产最高的报为130,435斤。

同日　在苏联帮助下，我国第一座实验性重水型原子反应堆正式运转，回旋加速器也已建成。这座原子反应堆热功率为7000到1万千瓦。回旋加速器，可以把a粒子加速，使它的能量达到2500万电子伏特。

7月1日　《红旗》杂志发表陈伯达的题为《全新的社会全新的人》的文章，指出把一个合作社变成既有农业合作又有工业合作这样一种组织，实际上是农业和工业相结合的人民公社。7月16日，他又在题为《在毛泽东旗帜下》的文章中，引用毛泽东的话说，我们的方向，应该逐步地、有次序地把工（工业）、农（农业）、商（交换）、学（文化教育）、兵（民兵，即全民武装）组成为一个大公社，从而构成我国社会的基层单位。

7月5日　国务院发布《关于改进基本建设财务制度的几项规定》，确定对基本建设投资实行包干制度。在保证不降低生产能力、不推迟交工日期、不突破投资总额和不增加非生产建设比重的条件下，将基本建设投资交由有关建设部门和单位统一掌握，自行安排，包干使用。

7月23日　农业部发布1958年夏收粮食作物生产公报，宣称这一年夏收粮食作物总产量达1010亿斤，比上年增长69%。同日，《人民日报》发表题为《今年夏季大丰收说明了什么》的社论，指出一切以为农业产量只能按百分之几的速度而不能按百分之几十的速度增长的所谓悲观论调已经完全破产。在随后发表的《年底算帐派输定了》（8月3日）、《祝早稻花生双星高照》（8月13日）等社论中，反复宣传"人有多大胆，地有多大产"。

8月1日　从包头到兰州的包兰铁路正式接轨通车。这条铁路长990公里，是连通西北和华北地区的一条重要干线。

8月8日　《人民日报》发表题为《土洋并举是加速发展钢铁工业的捷径》的社论，号召一年之内要建成中小转炉200座以增加年产1000万吨钢的能力；建成1.3万座小高炉，以增加年产2000万吨生铁的能力。各省、市、自治区，从专区到县镇，从公社到大队，组织人力、物力、财力，用群众运动的办法抢建高炉、转炉。

8月17～30日　中共中央政治局在北戴河举行扩大会议。会议决定号召全党和全国人民用最大努力，为今年生产1070万吨钢而奋斗。会议提出1959年的工业和农业要用比1958年更高的速度前进。主要指标为，粮食产量8000亿至1万亿斤，钢产量2700万吨至3000万吨。会议同意国家计委提出的关于第二个五年计划的意见书。意见书提出，"二五"期间，农业总产值平均年增长30%左右，工业总产值平均年增长35%左右。到1962年，主要农产品的产量都比1957年增长3倍左右；钢、原煤等主要工业品的产量则增长五、六倍甚至十几倍。会议还讨论了在全国农村建立人民公社的问题，认为把农业生产合作社合并和改变为规模较大的、工农商学兵合一的、乡社合一的、集体化程度更高的人民公社是必然趋势。会议还讨论了商业工作的方针和教育工作的方针，讨论了加强民兵工作、干部参加劳动等问题，并作出了相应的决定。从8月25日至8月31日，中央同时召集了由各省、自治区、直辖市党委管工业的书记参加的工业生产会议。

9月11日　《人民日报》全文发表《中共中央关于深耕和改良土壤的指示》、《中共中央关于水利工作的指示》、《中共中央关于肥料问题的指示》、《中共中央关于继续展开除四害运动的指示》。《关于深耕和改良土壤的指示》认为，深耕是农业增产的技术措施中心，是今后努力的主要方向。要求各地区在今后两三年内，必须把一切可能深翻的土地，全部深耕一遍；并且每3年轮流深耕一次，周而复始。深耕的标准是1尺以上，丰产田2尺以上。土层太薄的田地，要在两三年内，采取"借客土"的办法，把土层加厚到1尺以上。同时，全国需要改良的3.3亿亩盐碱地、红壤土等瘠薄田地，要求两三年内，必须全部改完。

在此之前，7月27日，农业部曾在河北省长葛县召开现场会。此后，各地农村都调动了大批劳动力，掀起了所谓"让土地来个大翻身"的浪潮。

9月10～29日　毛泽东视察湖北省、安徽省、江苏省和上海市的一些地方和企业。在视察过程中，当听到安徽省舒茶人民公社实行了吃饭不要钱时，毛泽东说：吃饭不要钱，既然一个社能办到，其他有条件的社也能办到。既然吃饭可以不要钱，将来穿衣服也可以不要钱了。他还认为：人民公社实行工资制、供给制，工资发给每个人，而不发给家长，妇女、青年一定很高兴，这样就破除了家长制，破除了资产阶级法权思想。当谈到钢铁生产时，毛泽东指出：发展钢铁工业一定要搞群众运动，什么工作都要搞群众运动。9月29日，毛泽东从上海回到北京以后，对新华社记者发表了谈话。指出在当前的各项生产建设中，首先应当完成钢铁生产任务；在大干钢铁的同时，不要把农业丢掉了。

9月17日　《人民日报》发表《祝河南大捷》的社论，介绍9月15日河南省土高炉日产生铁18694吨。这个数字，超过了东北全区生铁的日产量。

9月24日　中共中央、国务院发布关于改进计划管理体制的规定，要求实行统一计划、分级管理、加强协作、共同负责的原则，强调扩大地方的管理权限。

9月25日　中共中央、国务院发布《关于干部参加体力劳动的决定》。规定：各机关、部队和各企业、事业单位的全体工作人员，除年老体弱不能参加体力劳动或者只能参加轻微的体力劳动的以外，每人每年必须用至少一个月的时间参加体力劳动。

9月27日　建设在北京郊外的我国第一座实验性原子反应堆和回旋加速器正式移交生产。第一批中国自制的放射性同位素已经从这座原子堆里生产出来；从原子堆里横腰的孔道中引出来的中子和两种射线以及从加速器发出的每秒34,000公里速度的粒子已经被用来进行原子核物理研究。

10月7～9日　冶金工业部在天津召开全国地方炼钢现场会，介绍天津新兴钢厂土铁炼钢的基本措施和经验，推广了土铁炼钢法。11至16日，冶金工业部在河南商城县召开全国土法炼钢现场会议，推广土炼钢法。《人民日报》并为此发表《让土法炼钢遍地开花》的社论。从此掀起土法炼钢高潮。

10月15日　中共中央批转北京市委《关于取消计件工资的情况和意见的报告》。《报告》肯定了一些企业取消计件工资的做法，并列举了计件工资的所谓五大"罪状"，从此取消了计件工资制。

10月18～30日　第七次全国计划会议提出，1959年工业的中心任务是要为生产3,000万吨钢而奋斗。中央北戴河会议提出的国民经济计划方案基本不变。

10月22日　中共中央、国务院发出《关于突击完成农产品收购调运的紧急指示》。指出：今年我国农业获得了史无前例的大丰收，但目前农产品收购和调动工作完成得不好。应当收购的农产品还远远没有调运出来，若干城市和工矿区的农产品供应，已经显得紧张。在当前的情况下，农产品的收购与调运工作，必须发动群众，把突击收购与经常收购结合起来，突击运输与经常运输结合起来。要求在大搞钢铁、大搞农业的同时，插入收购和调运运动。

10月24日　《人民日报》报道：河北安国县、山西长治地区、陕西长安县、山东单县，根据毛泽东提出的"三三制"（用总耕地的1/3种庄稼，1/3种树种草、1/3休闲）的耕作制度，确定实行少种、高产、多收的方针。大搞大面积高额丰产田。

11月6日　国务院发布《关于发展中药材生产问题的指示》。《指示》指出：中药材的生产要实行就地生产就地供应，积极地有步骤地变野生动、植物药材为家养家种，这是发展中药材生产和解决中药材供应问题的基本方针，也是逐步满足人民医疗需要的根本办法。

11月27日　我国制造的第一艘万吨远洋轮"跃进号"下水。

12月7日　中央批准财政部《关于土法炼铁的处理问题向中央的报告》。《报告》指出：目前在土法炼铁上问题不少，从财政上说亏损就是一个急需解决的问题。据各地的材料反映，土法炼铁的成本全国平均至少在250元—300元，而生铁的调拨价格全国平均是150元，今年土铁产量估计至少有1000万吨，总计要亏损15亿元左右。建议从中央政治局北戴河扩大会议以后算起，生铁亏损采取国家和地方分担的原则。

同日　中央批准粮食部党组关于粮食调运问题的报告提出：同上年同期比较，今年7月到10月，粮食征购数量减少88亿斤，销售和出口数量增加52亿斤，10月底全国粮食库存减少一百几十亿斤。许多地方纷纷要求调入粮食。

12月20日　中共中央、国务院作出《关于改进农村财政贸易管理体制的决定》。决定对农村财政贸易体制实行机构下放、计划统一、财政包干的办法，

即实行“两放、三统、一包”。“两放”，就是把国家在农村的商业、粮食、财政、银行等财贸机构，全部下放给人民公社领导和经营管理。“三统”就是人民公社在政策的执行、计划的制定和流动资产的管理等三个方面，必须服从国家的统一规定。“一包”就是把国家在农村的各项税收和下放企业利润等收入，统一计算，扣除原来由国家开支的行政费和事业费，由公社按收入差额，包干上交国家。

12月23日　国管院发布关于企业流动资金问题的规定。1958年，国营企业定额流动资金实行70%由财政拨款、30%由银行贷款的办法。国务院这次规定，从1959年起，国营企业的流动资金，一律改由人民银行统一管理。过去国家财政拨给企业的自有流动资金，全部转作银行贷款，统一计算利息。

军事

3月1日　中国人民解放军高等军事学院成立，刘伯承任院长兼政治委员。

3月15日　中国人民解放军军事科学院成立，叶剑英任院长兼政治委员。

5月27日～7月22日　中共中央军事委员会举行扩大会议。会议检查和总结建国以来人民解放军的建设工作，针对当前的国际局势，对国防工作和今后的军事方针进行了讨论，并作出了相应的决定。毛泽东在会上讲了话。彭德怀作总结发言。会议指出，新中国成立以来，人民解放军的成绩是显著的，但在解放军的现代化建设中也发生了一些教条主义和形式主义倾向的缺点。会议对训练工作中的教条主义倾向进行了批判。

10月6日　国防部长彭德怀发表《告台湾同胞书》。指出，台湾、澎湖、金门、马祖是中国的一部分。世界上只有一个中国。宣布从10月6日起，暂以7天为期，停止炮击，以便使台湾、澎湖、金门、马祖军民同胞可以充分地自由地输送供应品，但以没有美国人护航为条件。如有护航，不在此例。

10月20日　国防部发布命令指出：台湾当局从19日夜到20日晨在金门海域引进美军护航，我军恢复炮击。

10月26日　中国人民志愿军第三批人员撤出朝鲜。至此，中国人民志愿军已全部回国。30日，人大常委会和政协常委会举行扩大的联席会议，听取中国人民志愿军司令员杨勇上将关于《中国人民志愿军八年来抗美援朝工作报告》。会议通过了关于中国人民志愿军八年来抗美援朝工作报告的决议。指出：中国人民志愿军卓越地完成了祖国人民所赋予的光荣使命，他们所建立的丰功伟绩，将永远与日月争辉。中国人民志愿军不愧为伟大的中国人民的优秀儿女。

外交

2月14日～21日　周恩来率我国政府代表团访问朝鲜。中朝两国政府发表联合声明指出：中国政府本着一贯积极促进朝鲜问题和平解决的立场，经过同朝鲜政府协商后，向中国人民志愿军提出了主动撤出朝鲜的建议。中国人民志愿军完全同意这一建议，并决定从3月15日至10月6日，分三批全部撤出朝鲜回国。

4月23日　中苏签订通商航海条约和1958年两国货物交换议定书。

7月31日～8月3日　苏共中央第一书记赫鲁晓夫来我国访问，同毛泽东等中共中央领导人讨论了国际形势和中苏关系等问题，并发表了《毛泽东和赫鲁晓夫会谈公报》。在会谈中，我方严正拒绝了苏方在不久以前提出的企图侵犯我国主权的关于建立联合舰队和长波电台的建议。

9月4日　我国政府发表关于领海的声明宣布：中国大陆及其沿海岛屿的领海以连接大陆岸上和沿海岸外缘岛屿上各基点之间的各直线为基线，以基线向外延伸12海里(浬)的水域是中国的领海。在基线以内的水域，都是中国的内海。在基线以内的岛屿，都是中国的内海岛屿。

9月4日　美国国务卿杜勒斯发表声明，公然威胁要在台湾海峡地区扩大对中国的侵略范围，进行战争挑衅。为此中国政府发表声明：台湾和澎湖列岛自古就是中国的领土，中国人民行使主权解放这些地区，完全是中国的内政。声明表示，尽管美国政府以武力破坏了国际关系准则，中国政府仍然倡议同美国政府坐下来谈判，谋求台湾地区紧张局势和缓和消除。但是中国和美国在台湾海峡地区的国际争端和中国人民解放自己领土的内政问题，是性质完全不同的两件事。

11月22日～12月8日　金日成首相率朝鲜政府代表团到我国访问。访问期间，中朝双方对所讨论的当前国际形势和进一步发展两国的友好合作等问

题取得了完全一致的意见，并发表了《中朝两国政府联合声明》，坚决要求美国和参加联合国的其他国家从朝鲜撤出他们的一切武装力量，强烈谴责美国侵占中国领土台湾和阴谋制造“两个中国”。

文化教育卫生体育

1月10日　政协全国委员会举行报告会，周恩来作《当前文字改革的任务》的报告，指出当前文字改革的三个任务是：简化汉字，推广普通话，制定和推行汉语拼音方案。

1月25日　文化部发出《关于艺术院校对待民间艺人必须妥善安排的通知》，指出：今后艺术教育要坚决贯彻阶级路线，加强培养学生为工农兵服务的思想，必须使学生具有群众观点，热爱与工农兵有密切联系的民间艺术，并向民间艺人学习本领。要求各校应为艺人设立工作室或训练班，采取以带徒为主的方式培养后一代。

1月28日　共青团中央发表《关于在学生中提倡勤工俭学的决定》，对勤工俭学作了相应的规定。

2月24日　教育部、内务部联合通知各地试行《聋人汉语手指字母方案》。

3月24日～4月8日　第四次全国教育行政会议着重讨论了关于促进教育事业的改革和发展等问题。会议指出，文化革命必须完成五项任务：大力开展识字运动，扫除青壮年中的文盲；积极发展工农业余中学和小学，普及小学教育；发展普通中学，提高中学教育质量；加强和改进各级师范教育；改革教育制度、教育内容和教育方法。

3月　文化部在《关于肃清黄色音乐问题给中央的报告》中，提出在群众中进行一次不买黄色音乐唱片、歌片，不唱黄色歌曲、不听黄色音乐、不跳黄色交际舞的宣传教育。并提出，对现有黄色音乐唱片、歌片，应该分别不同情况，加以取缔，不让它们继续放毒。

3月28日～4月16日　中国科学院和国家民族事务委员会联合召开第二次少数民族语言文字科学讨论会。会议决定：在第二个五年计划期间，要做到每个需要创制文字的民族，都有一种适用的文字。在此以前，少数民族语言研究机构已帮助12个民族（壮、布衣、苗、彝、黎、纳西、傈僳、景颇、哈尼、拉祜、佤佤、傣族）设计了18种文字方案。

4月1日　我国第一座新石器时代遗址博物馆开放。这座博物馆建立在陕西西安附近半坡村的一座距今约5000年以前的村落遗址上。

4月4日　中共中央发出的《关于高等学校和中等技术学校下放问题的意见》提出，除少数综合大学、某些专业学院和某些中等技术学校外，其他的高等学校和中等技术学校都可以下放归各省、市、自治区领导。根据这个意见，7月20日教育部提出：在现有的227所高等学校中，这次下放60所；在现有的1321所中等专业学校中，这次下放143所。要求8月15日前全部交接完毕。

4月7日　我国举重运动健将黄强辉以155公斤的成绩打破轻量级挺举世界纪录，11月29日，他又以挺举158公斤的成绩，刷新了世界纪录。

5月23日　文化部在《关于促进影片生产大跃进的决定》中要求各制片厂，努力摄制能够反映这个伟大时代，适应这一形势要求的影片，全面贯彻多快好省的方针，大力争取完成并且超过各厂生产计划的第二本帐。艺术片的题材，必须尽量反映大跃进的情况，将当前涌现的新人新事迅速拍摄成艺术片，或艺术性的纪录片，或一般性的纪录片。新闻纪录片、科学教育片，增加反映工农业跃进题材的比重。

5月30日　刘少奇在中共中央政治局扩大会议上的讲话中提出，我们国家应该有两种主要的教育制度和劳动制度同时并行。即：全日制学校和半工半读、半农半读学校两种教育制度；固定工制度和临时工、合同工制度并存，同时推行。前者为主、后者为辅，互相补充。

6月28日　上海广慈医院抢救一位被铁水烫伤面积达89.3%的炼钢工人丘财康成功。据外国医学文献记载，人体的皮肤烫伤面积如超过70%，就很难救治。丘财康的起死回生，首创医学史上的奇迹。

8月20日　中央科学小组和科学规划委员会，向中央写出关于12年科学规划执行情况的检查报告，认为苦战三年，就可以基本改变我国科学技术面貌，争取提前五年，即1962年，就完成12年科学技术远景规划，赶上世界先进的科学技术水平。

9月19日　中共中央、国务院发出《关于教育工作的指示》。指出，党的教育工作方针是，教育为无产阶级的政治服务，教育与生产劳动相结合，为实现这个方针，教育工作必须由党来领导。《指示》规定了教育事业“大跃进”的目标：全国用3至5年时间，基本上扫除文盲，普及小学教育，农业合作社都有中学；用15年左右时间基本上普及高等教育。

9月26日　我国运动员陈镜开以140.5公斤的成绩，打破最轻量级挺举世界纪录。27日，我国跳伞运动员赫建华、耿桂芳、崔秀荣以9.817米的成绩，打破女子1000米集体定点跳伞14.84米的世界纪录。

9月30日　我国举重选手赵庆奎以176.5公斤的成绩，创造了世界轻量级挺举世界纪录。11月30日，赵庆奎又以177.5公斤的成绩刷新轻量级挺举世界纪录。

11月5日　我国女子跳伞运动员李淑花、崔秀英、李淑慧在600米集体联合跳伞中，以12.39米的成绩，打破了21米的世界纪录。

12月22日　毛泽东在《致陆定一》的信中，建议将中央宣传部内部刊物刊登的、反映北京一个大学物理教研组党支部对待教师宁"左"勿右的材料，印发给全国一切大专院校、科学研究机关的党委、总支、支委阅读，并讨论一次，端正方向，争取一切可能争取的教授、讲师、助教、研究人员为无产阶级教育事业和文化科学事业服务。

12月30日　我国游泳运动员穆祥雄以1分11秒4的成绩，打破男子100米蛙泳世界纪录。

时事焦点

大背景介绍

1958年，中国共产党的指导方针偏离了八大路线，发生了严重失误。1980年12月16日，陈云同志在中央工作会议上讲话指出："开国以来经济建设方面的主要错误是'左'的错误。一九五七年以前一般情况比较好些，一九五八年以后'左'的错误就严重起来了。这是主体方面的错误。代价是重大的。错误的主要来源是'左'的指导思想。"

1958年开始的指导方针上的失误，主要表现在两个方面：一是建设上的急于求成和生产关系上的急于过渡，二是错误地处理了阶级斗争问题，没有很好地实现工作重点的转移。因此，1958年在继续开展反对右派斗争的同时，党制定了一条忽视客观经济规律、片面强调高速度的总路线，全国掀起了"大跃进"和农村人民公社化运动。以高指标、浮夸风、瞎指挥和"共产风"为主要标志的"左"倾错误严重地泛滥起来，其结果是极大地挫伤了广大人民群众的积极性，破坏了工农业生产，并直接导致了1959年的"反右倾"斗争以及严重的经济困难时期的到来。

主要热点如下：

- **●继续进行反右派斗争**
- **●社会主义建设总路线的制定**
- **●"大跃进"运动**
- **●农村人民公社化运动**
- **●炮击金门、马祖岛**

一、继续进行反右派斗争

背景介绍

1958年，反右派斗争继续在全国范围内进行，直到1958年夏才基本结束。反右派斗争被严重地扩大化，一批知识分子、爱国人士和党员干部被错划为"右派分子"。在反右派斗争中，全国共划右派分子552,877人。被划为右派的人，分别被开除党籍、团籍、厂籍、校籍、军籍，有的被判刑劳改，有的下放农村或厂矿监督劳动。造成反右派斗争扩大化的主要原因是对当时的阶级斗争形势作了脱离实际的主观主义的估计。

1959年，党中央发出了关于分期分批摘掉右派分子帽子的指示。在"文革"前，各地先后分五批给33万人摘掉了右派分子帽子。1978年4月，中央决定全部摘掉其余右派分子的帽子。经过两年多艰苦细致的复查工作，截至1981年年底，被错划为右派分子的案件基本上得到了改正。给被错划为右派分子的同志恢复了政治名誉，对他们的工作、生活待遇，也都根据政策作了妥善安排。从而，使许多人从长期的政治困境中解脱出来，得以在社会主义建设事业中贡献自己的力量。

材料：

- 各民主党派中央举行会议讨论开展一般整风并对右派分子作出处理
- 第一届全国人民代表大会第五次会议关于罢免全国人民代表大会常务委员会、民族委员会、法案委员会和国防委员会中的右派分子黄绍竑等十人的职务的决议
- 总政机关党委会、高院军事审判庭开除右派分子陈沂的党籍和军籍
- 反右派斗争的严重扩大化

材料一　各民主党派中央举行会议讨论开展一般整风并对右派分子作出处理

各民主党派最近分别举行了中央常务委员会扩大会议，中央委员会扩大会议或盟员代表会议，讨论了在反右派斗争胜利的基础上开展一般整风运动的问题和处理右派分子的问题。

中国国民党革命委员会1月19日到25日举行了中央常务委员会第十九次会议（扩大）。民革主席

李济深在会上作了关于反右派斗争的初步总结和开展一般整风运动的报告。李济深从民革成员的政治状态和组织状况说明民革开展一般整风的重要性。他指出，民革成员多数是从国民党分化出来的，多数人在大势所趋、人心所向的情况下，不反对共产党的领导，不反对走社会主义的道路，但是由于他们基本上还没有抛弃资本主义立场，有些人还有着反动统治思想的残余，对于社会主义还是有抵触的，还不是一心一意而是三心二意的。他们对工人阶级领导还不心服或不完全心服，对劳动人民翻身坐天下还看不顺眼，对反动统治的政治、法律和生活方式还有许多留恋，有时流露今不如昔的感叹，甚至有些人对反动阶级的消灭感到切肤之痛，这些思想感情都是反动的，都是和右派相通的。这种立场是同他们今天的政治地位和社会地位极不相称的，如果不进行根本的改造，在大风大浪当中，就会迷失方向，站不住脚跟，甚至有坠入右派泥坑的危险。因此，每个成员都应该自觉地、积极地参加一般整风，争取在政治立场的根本改造上，继续向前跨进一大步。

会议还决定撤销龙云的副主席职务，陈名枢的中常委兼理论政策研究委员会主委职务，黄绍竑的中常委兼和平解放台湾工作委员会副主任职务，谭惕吾的中常委、中委、中央妇委副主任等职务，李竣龙的中常委、组织部副部长等职务。会议对中央委员、中央候补委员中的其他右派分子也作了处理。

中国民主同盟中央常务委员会在1月26日召开第十七次会议（扩大），对中央委员和候补中央委员中的右派分子，分别作了处理，同时通过“关于全盟开展一般整风运动的通知”，号召全盟立即在反右派胜利的基础上进行一般整风。会议决定撤销章伯钧、罗隆基的中央委员会副主席职务；撤销叶笃义的中央常务委员、中央委员、中央副秘书长兼办公厅主任职务；沈志远的中央常务委员职务；马哲民、郭翘然、潘大逵、钱端升、韩兆鹗中央常务委员和中央委员的职务；撤销曾昭伦中央常务委员、中央高教研究委员会主任的职务；撤销费孝通中央常务委员、中央文教部部长的职务；撤销黄药眠中央常务委员、中央宣传部部长的职务；撤销潘光旦中央常务委员、中央联络委员会副主任职务。撤销李伯球、陈仁炳、彭文应、黄琪翔、钱伟长等中央委员职务。

会议还听取了民盟副主席高崇民所作的“中国民主同盟中央反右派斗争的基本情况”的报告，通过了在全盟开展一般整风运动的通知。高崇民在报告中指出，为了使民盟适应社会主义新时代的需要，真正成为为社会主义服务的政治力量，就要通过以改造政治立场为中心的整风运动，在全盟进行“破资本主义立场，立社会主义立场”的教育，对盟员个人和盟的组织进行彻底的社会主义改造，过社会主义关，这是民盟在社会主义革命阶段的历史任务。

中国民主建国会和中华全国工商业联合会的两会中央（执行）常务委员会联席会议1月18日到26日举行了第二十九次会议（扩大）。会议决定撤销章乃器中国民主建国会中央委员会副主任委员，中华全国工商业联合会副主任委员、执行委员的职务；撤销单鸣歧中国民主建国会中央常务委员和其他职务，中华全国工商业联合会副主任委员的职务；撤销钱孙卿中国民主建国会中央委员、中华全国工商业联合会常务委员的职务。民建会和工商联两会中央的其他一些右派分子也分别受到了处分。

中国民主建国会主任委员黄炎培、中华全国工商业联合会主任委员陈叔通都在26日的会议上讲了话。陈叔通在讲话中指出：这次会议是工商界在政治战线上和思想战线上取得了以社会主义战胜资本主义的巨大胜利的基础上召开的，这说明了工商界在党的领导下，经过运动的锻炼，提高了社会主义觉悟，为进一步进行自我改造创造了更有利的条件。陈叔通说，两会中央及各地方组织都应在反右派斗争取得胜利的基础上开展仍以改造政治立场为主要内容的一般整风。他希望大家继续为取得破资本主义立场、立社会主义立场的工商界的全面整风运动的完全胜利而努力。

中国民主促进会第四届中央委员会第二次全体扩大会议是1月13日到25日举行的。会议认为，中国民主促进会反右派斗争中暴露的大量事实表明，民进的各级领导机构和大多数成员，在政治上思想上还存在不少的错误，资本主义和社会主义两条道路的斗争还没有得到完全的、彻底的解决。因此还必须在反右派斗争胜利的基础上，在各级组织内全面展开一般整风，使大多数成员的政治立场向左推进一大步，为民进的根本改造奠定基础。会议决定撤销林汉达的副主席职务和其他右派分子的职务。

中国农工民主党第六届中央委员会第四次会议（扩大），从1月15日到25日举行。会议决议撤销章伯钧的中央委员会主席、中央执行局委员职务；撤销黄琪翔的中央委员会副主席、中央执行局委员、中央执行局秘书长职务；撤销李伯球的中央执行局委员、中央委员、中央执行局副秘书长职务；撤销杨逸棠的中央执行局委员、中央委员、中央组织部第一副部长

职务；撤销王一帆的中央执行局委员、中央委员职务；撤销张云川、李士豪的中央执行局委员、中央委员职务。中央委员和候补中央委员中的其他一些右派分子也被撤销了职务。

农工民主党中央执行局委员季方，在闭幕会议上作了“彻底清算章(伯钧)黄(琪翔)李(伯球)右派集团反党反社会主义的罪行”的发言。农工民主党中央执行局委员郭则沉在会上作了“农工民主党的反右派斗争”的发言，对农工民主党七个月来的反右派斗争，作了初步的小结。

郭则沉说，农工民主党解放前在章伯钧的领导下长期地从事第三条道路的政治投机活动，解放以后，也未经过根本的改造，它的成员主要还是资产阶级知识分子，所以在右派分子向共产党向社会主义猖狂进攻期间，有不少人受了章黄李右派集团的利用和影响。他说，我们所取得的反右派斗争的胜利，还只是根本改造农工党的一个开端。今后要进一步彻底改造农工民主党的政治路线和组织路线，进一步根本改造成员的政治立场。

中国致公党第六届中央常务委员会1月16日到23日举行了第七次扩大会议。一致认为由于致公党是资产阶级性的民主党派，反右派斗争虽然在全党范围内基本上胜利结束了，但各地方组织在反右派斗争结束后还应该在中国共产党领导下转入以改变立场为主的一般整风运动。会议对右派分子的处理问题还作出了决议，并且对中央常务委员会历来有关政治路线和组织路线的决议进行了检查，纠正了若干错误。

九三学社第四届中央委员会1月18日到24日举行了第三次全体会议。会议决定撤销顾执中社内的一切职务；撤销陆侃如中央常务委员、中央委员的职务；撤销董渭川中央常务委员、中央委员、中央科学文教委员会副主任委员的职务；撤销袁翰青中央常务委员、中央科学文教工作委员会副主任委员和委员的职务；撤销薛愚中央常务委员、中央组织部副部长的职务；撤销储安平中央委员、中央宣传部副部长的职务。会议对中央委员会中的其他右派分子，也分别作了处理。

会议提出，九三学社是一个资产阶级性的政党，大多数社员是资产阶级知识分子。但是事实证明，只要真诚接受共产党的领导，九三学社是可以成为为社会主义服务的政治力量，社员从资产阶级知识分子向工人阶级知识分子的根本转变是可能的。经过反右派斗争以后，九三学社当前的主要任务是积极开展全社规模的一般整风运动。这一运动的目的，是清除右派路线在各级组织中的影响，明确树立为社会主义服务的政治路线和组织路线，并使全体社员进一步改造政治立场。

台湾民主自治同盟1月14日到25日在北京举行盟员代表会议。会议一致决议撤销谢雪红的台湾民主自治同盟主席职务。会议决定各地方组织应该在反右派斗争胜利的基础上，在中国共产党的领导下，转入以改变政治立场为主的一般整风，使台盟改造成为真正为社会主义和解放台湾服务的政治力量。

(原载1958年2月1日《人民日报》)

材料二　第一届全国人民代表大会第五次会议关于罢免全国人民代表大会常务委员会、民族委员会、法案委员会和代表大会国防委员会中的右派分子黄绍竑等十人的职务的决议

一九五八年二月一日第一届全国人民代表大会第五次会议同意全国人民代表大会常务委员会提出的建议，决定：

一、罢免右派分子黄绍竑、龙云、陈铭枢全国人民代表大会常务委员会委员的职务；

二、罢免右派分子费孝通、黄现璠、欧百川全国人民代表大会民族委员会委员的职务；

三、罢免右派分子张云川、陈铭枢、黄绍竑、黄琪翔、谢雪红、罗隆基全国人民代表大会法案委员会委员的职务；

四、罢免右派分子龙云国防委员会副主席的职务，罢免右派分子黄琪翔国防委员会委员的职务。

(原载1958年第5号第29页《新华半月刊》)

材料三　总政机关党委会、高院军事审判庭开除右派分子陈沂的党籍和军籍

本报讯　总政治部机关党委会决定已经总政治部和党中央批准，将党内右派分子陈沂开除出党。

又讯　中华人民共和国最高人民法院军事审判庭根据控告，认为右派分子陈沂反党反社会主义罪

行严重，完全丧失革命军人应有的品德，已于3月6日判决，剥夺陈沂中国人民解放军少将军衔，并开除军籍。

（原载1958年3月29日《人民日报》）

材料四　反右派斗争的严重扩大化

七月，中央在青岛召开省、市委书记会议，讨论毛泽东同志撰写的《一九五七年夏季的形势》，进一步部署反右派斗争。这篇文章一开头就指出："反共反人民反社会主义的资产阶级右派和人民的矛盾是敌我矛盾，是对抗性的不可调和的你死我活的矛盾"。但是不叫反革命，而叫右派，"一是为了争取中间派，二是为了便于分化右派，使一部分右派有可能转变过来"。当时对右派的策略是一打一拉，先打后拉。这篇文章还第一次提出了政治战线上和思想战线上社会主义革命的命题，指出："这一次批判资产阶级右派的意义，不要估计小了。这是一个在政治战线上和思想战线上的伟大的社会主义革命。单有一九五六年在经济战线上（在生产资料所有制上）的社会主义革命，是不够的，并且是不巩固的。……必须还有一个政治战线上和思想战线上的彻底的社会主义革命。"并说："这个斗争，从现在起，可能还要延长十年至十五年之久。做得好，可能缩短时间"。对于正在全国开展的反右派斗争，文章提出"还需要几个月深入挖掘的时间，取得全胜，决不可以草率收兵。"青岛会议后，中央又连续发出一系列文件，进一步把反右斗争推向自然科学界和中小学教职员，推向全国各个领域。这样，反右派斗争就以狂风暴雨之势在全国普遍开展起来，发生了严重扩大化。十月十五日，中央发出《关于划分右派分子的标准的通知》，规定了应划和不应划右派分子的标准。文件虽未指出前一段反右派斗争已经出现扩大化的倾向，但提出"在切实纠正了温情主义右倾情绪以后，一些单位把右派的标准放得宽了一些，以至多划了一部分右派的情况，比较更需要引起注意。无论划多了或者划少了，都应该按照正确的标准及时地实事求是地予以改正。"可惜，这个《通知》并没有得到贯彻执行，在后来的整风运动中，一些地方和单位又错划了一批右派分子。

在青岛会议期间，我草拟了《中央统战部关于在工商界全面开展整风运动的意见》，经毛泽东同志审阅批发各地执行。文中提到，从一九五六年社会主义改造高潮到现在只有一年多，"许多人从旧立场到新立场，转不过弯子来。反右派斗争的整风运动可以促使他们多数人转过这个弯子，并大进一步。"这段话，是毛泽东同志加的。后来，我在有些文章、讲话中说"资产阶级分子转过了从资本主义到社会主义的大弯子"，就是从毛泽东同志这段话演化而来的。

对于中央和毛泽东同志关于阶级斗争形势的估计以及反右派斗争的方针和部署，我当时思想上没有怀疑，生怕跟不上，指导思想同样是"左"的。因此，在民主党派、工商界、党外人士中间坚决贯彻执行这些指示，同样犯了严重扩大化的错误。我在这期间发表的一些文章、讲话，缺乏全面、历史的分析，对同我党长期合作、并且早已宣布具有阶级联盟性的民主党派，简单地宣称为"它们过去和现在都是资产阶级政党"；把在一九五六年初已经宣布为工人阶级一部分的知识分子，重新戴上资产阶级知识分子的帽子；对已经交出生产资料、处于由剥削者向劳动者转变过程中的工商业者，断言"他们基本上没有抛弃资本主义的反动立场"。这些估计，否定了一九五六年以来我们党和我个人对他们在接受社会主义改造中已经取得的巨大进步和深刻变化的正确评价，是"左"倾思想的表现。在对划为右派分子的斗争和处理上，打击面过大，处理也过严过重，一九五七年十二月，第九次全国统战会议提出对一百多名民主人士中的右派分子的处理意见，绝大部分人是撤职或降低职务，只有个别人免于处分。一九五八年一月，中央统战部会同中宣部、中组部等有关部门选择了比较知名的九十六名右派分子作为标兵，提出了《对一部分右派分子处理的初步意见》，报中央转发各地参考。九十六人中，绝大多数被开除公职，送劳动教养或实行监督劳动，只有二人，免于处分。

对反右派斗争的扩大化，民主党派和全国工商联的某些负责人在一开始就表示不满，提出不同意见。黄炎培六月十五日表示不要树敌过多，要把可能拉过来的人拉过来，而不要把这样的人推到反党这一派那里去。陈叔通六月中旬说：不能因对党提了意见就作为右派。党的某些领导人没有掌握好这一点，现在问题很严重。邵力子说，现在有许多问题处理的方法太硬，得人心很难，失人心很易，表示对民革中央的反右派斗争要来个沉默抵抗。史良表示不赞成把揭发右派分子的材料登在报上，担心这样做运动搞得很大。六月下旬，李济深表示他要在人代大会上发言提出不要骄傲自满，困难还很多，还要努力。对党外人士的这些意见，中央统战部虽向中央作过反

映，但在当时“左”倾思想影响下，不可能对这些正确的意见引起重视和认真研究，而是简单地反映了之。

我当时担任中央统战部部长，对反右是积极的，错误多大，我都有一份重要责任。对于一切被误伤的同志和朋友，我至今仍然感到深深的歉意。

这场反右派斗争的后果很严重，把一大批知识分子、爱国人士和党的干部错划为右派分子，使他们和家属长期遭受委曲和打击，不能为国家的社会主义建设事业发挥他们的聪明才智。这不仅是他们本人的不幸，也是国家、民族的不幸。据统计，全国共划右派分子五十五万余人。其中，相当多的人是学有专长的知识分子和有经营管理经验的工商业者。全国五十五万余被划为右派分子的人半数以上失去了公职，相当多数被送劳动教养或监督劳动，有些人流离失所，家破人亡。少数在原单位留用的，也大多用非所长。

（摘自李维汉：《回忆与研究》）

二、社会主义建设总路线的制定

背景介绍

1958年5月，中国共产党召开了八大二次会议。会议正式通过了根据毛泽东的提议而提出的“鼓足干劲，力争上游，多快好省地建设社会主义”的总路线。并规定：调动一切积极因素，正确处理人民内部矛盾，巩固和发展社会主义的全民所有制和集体所有制，逐步实现技术革命和文化革命，在经济建设中实行一套两条腿走路的方针为这条总路线的基本点。

这条总路线是在建国后八年经济建设过程中形成的。1955年12月16日，毛泽东在一次关于反右倾保守的讲话中提出，要利用休战加快建设，做到提早完成过渡时期的总任务，各项工作，均又快、又多、又好、更多、更好、更快地进到社会主义。随后，他根据周恩来、李富春的提议，把这些思想概括为“又多、又快、又好、又省”。1956年元旦，《人民日报》发表题为《为全面地提早完成和超额完成五年计划而奋斗》的社论，正式提出了“又多、又快、又好、又省”的社会主义建设方针。1958年1月1日，《人民日报》发表社论《乘风破浪》，号召调动一切积极因素，又多、又快、又好、又省地进行各项建设工作。要求“鼓足干劲、力争上游、充分发挥革命的积极性创造性，扫除消极、怀疑、保守的暮气”。毛泽东赞扬了“鼓足干劲、力争上游”。号召全党“鼓起革命干劲，打破一切右倾、保守思想，力争上游，又多、又快、又好、又省地进行社会主义建设”。3月，在成都召开的中央工作会议上，毛泽东把“多快好省”的方针发展概括为“鼓足干劲、力争上游、多快好省地建设社会主义”的总路线。八大二次会议接受了这个概括。

社会主义建设总路线的正确方面是反映了广大人民群众迫切要求改变我国经济文化落后的普遍愿望。它把社会主义建设作为主要任务突出地提到了全党和全国人民面前，正确地反映了党的工作重点转移的需要。从这方面来说，它是“八大”正确路线的继承和发展。但是，它在指导思想上存在着片面强调高速度，忽视客观规律的问题。高速度被认为是社会主义建设总路线的灵魂，而国民经济有计划按比例发展的客观规律，却被忽视了。这条总路线是在不断反右倾和发动“大跃进”的气氛中提出的，在贯彻执行时，片面强调它的灵魂是高速度，只注意多快。不注意好省，因而这条总路线的通过，进一步助长了急躁冒进的“左”倾思想的发展。

材料：

·中国共产党八大二次会议

材料　中国共产党八大二次会议

1958年5月5日至23日，中国共产党第八次全国代表大会第二次会议在北京召开。

会议对我国国内的主要矛盾作了新的分析，改变了八大一次会议关于这个问题的正确结论。会议肯定了整风运动和反右派斗争的胜利，并指出这场斗争的性质是“思想战线和政治战线上的社会主义革命”。在对国内阶级和阶级斗争形势作了不正确分析的基础上，会议对国内主要矛盾问题，提出了与八大一次会议的正确结论相反的论断，指出：“在整个过渡时期，也就是说，在社会主义社会建成以前，无产阶级同资产阶级的斗争，社会主义道路同资本主义道路的斗争，始终是我国内部的主要矛盾。这个矛盾，在某些范围内表现为激烈的、你死我活的敌我矛盾。”

在这种思想指导下，会议宣告：“我国现在有两个剥削阶级和两个劳动阶级。两个剥削阶级：一个反对社会主义的资产阶级右派、被打倒了的地主买办

阶级和其他反动阶级；资产阶级右派实质上是帝国主义者、封建买办残余势力和蒋介石国民党的代理人。另一个是正在逐步地接受社会主义改造的民族资产阶级和它的知识分子，他们的大多数人在社会主义和资本主义两条道路之间处在动摇的过渡状态。两个劳动阶级：一个是农民和其他原生的个体劳动者，这些劳动者的绝大部分已经加入了合作社，愈来愈成为社会主义的热烈拥护者。一个是工人阶级，这是全国人民中的最先进的队伍，是我们国家政权和社会主义事业的领导力量。”

会议对我国阶级斗争形势和状况，作了错误的分析，轻率地否定了八大一次会议关于我国阶级斗争形势的正确估计，轻率地把知识分子又划为资产阶级范畴，否定了1956年1月周恩来代表党中央对于知识分子的正确分析。这些重大的改变，给后来的阶级斗争扩大化提供了理论依据。

会议还正式制定了党的鼓足干劲、力争上游、多快好省地建设社会主义的总路线，并规定了这条总路线的基本点。提出了改进党的作风、加强党的领导建设工作的要求，以及改进管理体制、改进国家工作的任务。

毛泽东在大会上的讲话，号召 破除迷信，解放思想，不要妄自菲薄，看不起自己，他还提出干部要以普通劳动者的姿态出现，摆官架子、摆资格、看不起人是低级趣味。在谈到“大跃进”时，毛泽东批评了一些不同意指标过高的意见。他说现在从中央到地方都还有一部分“观潮派”、“秋后算帐派”。要插红旗，辨风向，把白旗拔掉。

八大二次会议在党的工作重点转移到经济建设方面，作出了一些相应的正确决定。但会议在关于国内主要矛盾等重大问题上所作的分析和结论都是错误的。这些重大问题上的错误，不仅使党在工作重点和主要矛盾两个问题上陷入了严重的自相矛盾的状态，而且在实际生活中，既干扰了党的工作重点的转移，又促使党在阶级斗争方向的错误愈来愈严重起来。

这次会议，在党内民主生活方面也造成了极其不良的后果。由于会前和会议期间，连续不断地批评和指责1956年“反冒进”的正确主张，这种不正常的作法，使党中央一部分主要领导人的正确意见受到压制，使党的民主集中制和中央的集体领导遭到损害，党内“左”倾急躁思想随之滋长起来。

（摘自《中华人民共和国建国手册》）

三、“大跃进”运动

背景介绍

在我国社会主义改造基本完成以后，党和人民政府领导全国各族人民开始转入全面的大规模的社会主义建设。工农业生产和其他各条战线出现了加快发展的新形势，激发了广大人民群众空前的革命和建设的积极性。但是，由于社会主义建设的经验不足，对中国的经济发展规律和经济情况认识不足，从中央领导到地方干部，在生产热潮中逐步失去了实事求是的科学态度，滋长起片面强调人的意志、片面追求高速度、对经济建设急于求成的“左”的思想，因而在社会主义建设总路线提出以后，轻率地发动了“大跃进”运动。

早在1958年1月中共中央南宁会议上，毛泽东就批评了1956年的“反冒进”，把那时中央有的领导同志实事求是地纠正经济工作的急躁冒进偏向，说成是所谓“右倾”、“促退”。由反对“反冒进”进而提出“大跃进”。

同年5月，召开了党的八大二次会议，毛泽东在会上谈到“大跃进”时，批评了一些不同意指标过高的意见，说现在从中央到地方都还有一部份“观潮派”、“秋后算帐派”。他要求各个山头、村落，各个机关、部队、工厂、合作社，都要“插红旗、拔白旗”。八大二次会议后，“大跃进”运动迅速形成了高潮。

6月间，钢铁工业拟定“大跃进”的目标，酝酿1958年钢的产量要比1957年翻一番，设想1959年超过三千万吨，1962年达到八、九千万吨以上。各协作区也召开农业会议，纷纷提出农业的“大跃进”目标。像西北这样一向低产的地区，提出全地区每人平均粮食产量1958年要达到一千一百斤，1959年要达到两千斤，到1962年要突破三千斤。在农业增产措施方面，大力推广土地深翻，要求全国必须在两三年内把全部耕地深翻一次，并推进密植。同时，报刊上不断宣传“高产卫星”，如小麦亩产达到七千三百二十斤，早稻亩产达到三万六千九百多斤，还批判了“农业增长有限”论。“人有多大胆，地有多大产”，“只要我们需要，要生产多少就可以生产多少粮食出来”等错误口号也流行开来。

1958年8月，中共中央政治局在北戴河举行扩大会议，全面修改了中共八大所通过的第二个五年计划的指标，要求各省、自治区党委把注意重心从农

业转到工业方面来，并提出了一系列不切实际的“宏伟规划”，确定了一批工农业生产的高指标，并正式决定和公开宣布1958年钢的产量比1957年翻一番，即要达到一千零七十万吨，作为1958年实现“大跃进”的重要步骤。

为了发动全党、全国人民完成这一任务，9月1日，中共中央发布了《中共中央政治局扩大会议号召全党全民为生产一千零七十万吨钢而奋斗》的公报。为了硬要实现这个任务，此后立即掀起了一个空前规模的“全民大炼钢铁运动”，全国几千万人一齐上阵，大搞“小（小高炉）、土（土法炼铁炼钢）、群（群众运动）”。大炼钢铁成为压倒一切的中心任务，各行各业都支援“钢铁元帅升帐”。经过4个月的奋战，全国总算炼出一千一百万吨钢，但其中有三百万吨土钢基本上不能用或使用价值极小，耗费了巨大的人力和物力资源，给国民经济带来严重损失。在大炼钢铁的同时，交通、邮电、教育、文化、卫生等事业也都开展“全民大办”。这种“以钢为纲”所带动起的一系列“大办”，把“大跃进”运动推向了高潮。这时，高指标、瞎指挥、浮夸风到处泛滥。直到1960年冬，党中央和毛泽东开始纠正农村工作中的“左”倾错误，“大跃进”运动才被停止。

“大跃进”运动，造成了国民经济主要比例严重失调，使社会主义经济遭到了重大损失。在积累与消费的比例关系方面，基本建设战线过长，积累率急剧升高。在工农业比例关系方面，农业战线受到极大削弱，生产大幅度下降。在工业交通内部，由于实行“以钢为纲”，片面发展重工业，各行各业之间的比例关系也严重失调。在社会购买力和商品可供量的比例关系方面，也出现了严重的不平衡。从而使人民的生活受到很大影响。当然，它终究是我国探索社会主义建设道路中的失误。在“大跃进”运动中，由于全党同志和全国各族人民发挥了高度的社会主义积极性，生产建设也取得了一定成果。

材料：

- 批判反冒进
- 毛泽东在多次会议上批评反冒进
- 今年夏季大丰收说明了什么
- “人有多大胆，地有多大产”
- 毛主席巡视大江南北回京后对记者发表重要谈话
- 中共中央书记处布置钢铁生产任务
- 中共中央政治局扩大会议号召全党全民为生产一千零七十万吨钢而奋斗
- 财政部反映炼铁大量亏损
- 全民大办小煤窑
- 谈浮夸风

材料一　批判“反冒进”

1956年上半年，由于在社会主义建设事业蓬勃发展中出现了一些超过实际可能的急躁冒进现象，根据中央政治局的意见，6月20日《人民日报》发表题为《要反对保守主义，也要反对急躁冒进情绪》的社论。根据这个精神，各地着重纠正了社会主义建设中的冒进现象，使工农业生产积极而又稳步地向前发展。

由于第一个五年计划超额完成所取得的巨大成绩和1958年春天经济建设高速度发展的形势，使中国共产党内以毛泽东为代表的一些中央领导人滋长了骄傲情绪。他们认为，我国已进入马克思所预言的无产阶级革命将会出现的“一天等于20年”的伟大时期，应该打破“一五”计划期间经济发展的“常规速度”，进行一次“巨大的跃进”。认为右倾保守是党内主要危险倾向，1956年的“反冒进”就是右倾的表现，应该在党内不断地反右倾。1958年1月3日，毛泽东在杭州召开的中共工作会议上作了两次讲话，批评了1956年的反冒进，他说：没有1956年的突飞猛进，就不能完成五年计划。1月11日至22日，中共中央在南宁召开有部分中共领导人和部分省、市委书记参加的会议，毛泽东在讲话中再次批评了1956年的反冒进，说反冒进使6亿人民泄了气，是方针性错误。3月8日至26日，中共中央在成都召开了中央工作会议，毛泽东在会上多次讲话，继续批评反冒进，说冒进是“马克思主义的”，反冒进是“非马克思主义的”。批评反冒进的结果，促使党内急于求成的“左”倾思想迅速发展起来，有些地区和部门开始提出一些不切实际的“大跃进”计划。

（摘自《中华人民共和国主要事件人物》）

材料二　毛泽东在多次会议上批评反冒进

1958年1月，毛泽东又先后主持召开杭州会议和南宁会议。在南宁会议上，毛泽东在开会的头两天

就抨击反冒进，指出反冒进使6亿人民泄了气，是政治性、方针性错误。16日，他拿着柯庆施的《乘风破浪，加速建设社会主义的新上海》的文章，批评说：恩来，你是总理，这篇文章你写不写得出来?!毛泽东的严厉批评，使会议气氛异常紧张，使反过冒进的领导人坐卧不安，与会者大都弄不清楚毛泽东为什么会发这么大的火!这时，再次耳闻目睹毛泽东批评的周恩来，在广泛征求意见、认真准备的基础上，于19日晚作了检查。他说：反冒进是一个"带方针性的动摇和错误"，"这是一种右倾保守主义思想"，"是与主席的促进方针相反的促退方针"。并且表示："这一反冒进的错误，我要负主要责任。"由于周恩来顾全大局，相忍为党，对毛泽东脱离实际的批评未作任何辩解，在很大程度上缓解了会议的紧张气氛。但南宁会议的反反冒进，却促进了中共党内急躁冒进的"左"倾思想的急剧膨胀，在全国一些地方和部门开始刮起"大跃进"之风。

接着，1958年2月在北京召开了中共中央政治局扩大会议，3月在成都、4月在武汉召开了中共中央工作会议。这3次会议继续反反冒进。陈云在中央政治局扩大会议上检讨了反冒进"错误"。在成都会议上，毛泽东把党的领导人在建设速度问题上的不同认识定性为：反冒进是"非马克思主义的"，冒进是"马克思主义的"。周恩来在会上继续作检查。刘少奇在会上也反省了自己在社会主义革命和建设中的一些问题上，思想有跟不上毛主席的地方。

5月5日，中共八大二次会议在北京举行。这是一次对全国性"大跃进"进行总动员，并对1956年反冒进作正式结论的会议。在开会的第一天，中共中央的《工作报告》作出这样的判断：1956年到1958年中国经济建设出现了"一个马鞍形，两头高，中间低"。1956年经济建设是高潮和跃进，而反冒进却使1957年经济建设出现了低潮和保守，1958年的经济建设则是更大的高潮和跃进。为此，被认为对1956年反冒进"错误"应负主要责任的周恩来、陈云，被指定再次在中共党的代表会议上进行检讨。

在周恩来、陈云检讨以后，毛泽东在会上公开宣布："反冒进(的问题)解决了，现在中央是团结的，全党是团结的"。因为在毛泽东看来，国家经济建设还得"靠这些人办事，此外没有人"。同时，开展反反冒进的目的已经实现，紧迫地摆在党和国家领导人面前的新的根本性任务，是全力以赴领导全国的"大跃进"运动。但是，毛泽东在会上又多次发出要注意"我们党内搞得不好要分裂"的警告，尤其强调"中央委员会要特别注意，要顾大局"。这样，就使中共党内的民主生活再次遭到严重损害。

从中共八届三中全会到八大二次会议，毛泽东发动的反反冒进斗争，导致在全国范围内掀起了一场打破常规、打破常识、追求高速度、超英赶美的"大跃进"运动，而"大跃进"运动却演出了一幕使国家和民族遭受"大灾难"的历史悲剧!

(节自史唯《冒进，反冒进、反反冒进》，
原载1990年第2期
《党的文献》，本文标题系编者所加)

材料三　今年夏季大丰收说明了什么

我国今年夏季农业收成的公报发表了。在这个公报里，我们首先看到这样几个数目字：夏收粮食总产量一千零一十亿斤，超过去年夏收粮食总产量四百一十三亿斤，增长了69%。其中夏收主要作物冬小麦总产量六百八十九亿斤，超过去年的总产量二百七十九亿斤，增长了68%。这是几个不平常的数目字。它们说明了什么呢？它们说明，我国农业的发展速度，已经进入了一个新的阶段，即由渐进到跃进的阶段。这是我国全体农民对社会主义建设事业的伟大贡献。一切认为农业产量只能按百分之几的速度而不能按百分之几十的速度增长的悲观论调已经完全破产了。

摆在人们面前的铁一般的事实向世界宣告：我国小麦产量超过美国跃居世界第二位了。我国小麦增产速度是古今中外历史上所没有的，更是资本主义国家所望尘莫及的。这里，我们就来同自称为"小麦王国"的美国比一比。1949年，我国小麦总产量只有美国小麦总产量的44%，时间仅仅过了几年，我们不仅赶上了它，而且大大超过了它。可以肯定地说，以后将会永远超过它。大家可还记得，1949年中华人民共和国成立前不到两个月，美国国务院发表的"中美关系白皮书"吗？在"白皮书"的序言上面，美国国务卿艾奇逊说，中国人口太多，解决人民的吃饭问题是一种"不堪重负的压力"。言外之意，就是说中国共产党掌握了政权，解决不了自己的经济问题，只有靠美国的面粉才能过日子。现在，中国共产党领导的中华人民共和国经济发展的事实告诉他们，我们没有吃过美国的——星星面粉，日子却特别过得好，今后还会越过越好。

我国的小麦产量，为什么会有这样惊人的增长

呢？是去年收成很坏，基数太低了吗？事实证明并非如此。1957年，全国冬小麦总产量四百一十亿斤，单位面积产量一百一十二点八斤；1956年冬小麦大丰收，总产量四百三十一点四八亿斤，单位产量一百一十八点三斤。两年相比，1957年比大丰收的1956年是低一些，但如以相等的播种面积相比，总产量也只低二十亿斤左右，单产只低五斤多。而今年，冬小麦播种面积比1957年缩小八百多万亩，总产量却增加了二百七十九亿斤，单产则增加了八十点二斤，提高了71%。那么，是不是今年特别风调雨顺，"老天爷"特别照顾呢？也不是。今年的冬小麦从播种到收获，自然灾害并不比往年少。主要产麦区都遭受到程度不同的干旱。安徽七十天无雨，河南、山西百日无雨，河北更遭到近三十年所未有的大旱，二百多天没有透雨。除了干旱，小麦生长期间各省都分别遭受到霜冻、风、雹和病虫等灾害。虫害面积也比去年普遍。河南省在小麦扬花灌浆时节，全省三分之一即二千四百万亩麦田发生了吸浆虫，四百万亩发生黄锈病。安徽省除治小麦锈病，每天出动了七百七十八万人，占全省农村整半劳力的50%以上。由此可见，既不是基数太低，也不是风调雨顺。那末，原因究竟是什么呢？答案只有一个：小麦的惊人增长速度，是贯彻执行党的"鼓足干劲，力争上游，多快好省地建设社会主义"总路线的结果。这个总路线使我国五亿农民的无比巨大的力量像火山一样地爆发出来，震天动地，翻江倒海。这个总路线使我国五亿农民从来没有这样清楚地认识了自己的力量，他们敢于推翻农业的历史，敢于与天公较量高低。结果，他们胜利了，他们夺得了空前大丰收，开辟了我国农业新的历史时期。

我们知道，人是生产力中最有决定性的因素。世间一切事物中，人是最宝贵的。在共产党领导下，只要有了人，什么奇迹也可以创造出来。一个冬春扩大灌溉面积三亿五千万亩，积肥三千亿担，大规模的农具改革运动等等旷古未有的奇迹，都是人造出来的，都是人作成功的。这就给夏收作物大丰产创造了良好条件。农民们发挥了高度的主观能动性，创造了奇迹，打破了历来认为农业只能够逐步慢慢发展的农业渐进论者们的荒谬理论。那些"理论家"死守住"缺水利、没化肥、没机器，农业产量就不可能大量增加"的一套老调，念念不忘，一直愁眉苦脸、唉声叹气地说：我国农业不可能跃进式地增产。他们忘记了最重要的一点，机器、化肥、水利都是人制造和建设出来的。去冬今春以来的生产建设高潮所创造的种种奇迹，如果还没有使这些人觉悟过来的话，现在已经拿到手的第一批丰产的硕果，总该能够使他们觉悟过来了吧！

自然灾害一直是我国农业生产的大敌。因此，许多人迷信"老天爷"，总是把自己的命运寄托在"老天爷"身上，说什么"作事在人，成事在天"，"千算万算，不如'老天爷'一算"。今年夏季大丰收的事实证明，"老天爷"再高明，也还是算不过我们六亿多人民，"成事在人"而不在天。前面说过，今年灾害并不比往年少，播种小麦时期就遇到严重干旱。要是在往年的话，麦收是会要受到损失的。可是，今年就不同了，经过了反右派斗争和全民整风运动，政治在生产上挂了帅，人民群众有了教育自己提高自己的最好方式——大鸣大放大辩论。哪里干旱就在哪里展开大辩论，看是天战胜人，还是人战胜天，就马上展开抗旱斗争。结果，干旱不但没有能够成为播种的障碍，反而变成了大兴水利永远战胜水旱灾害的动力。河南、河北两省水利修得又早又多，正是抗旱斗争的成果。河南小麦得到成倍的增产，也要归功于抗旱斗争的胜利。河南省博爱县小麦连续遭到风、霜、旱、涝、虫等五次灾害，可是，他们的"跨黄河、越长江，十年规划，一年完成"的英雄口号，恰恰是在和灾害斗争中提出来的。在这个口号的鼓舞之下，每遇一次灾害他们就展开一次大辩论，五次灾害掀起五次大规模的斗争。终于只夏收一个季节，这个县小麦亩产量就达到了五百二十斤，跨过了黄河，其中三分之一整十万亩的亩产量达到八百斤，超过了长江。十年规划不需一年只需一季就完成了。某些人看了博爱县这样的情况不免大为惊奇，其实，这有什么奇怪呢？按照辩证法的观点，好事和坏事本是可以互相转化的。问题决定于人采取什么态度。当人们充分发挥了主观能动性，不迷信，不靠天，积极起来与天斗争的时候，坏事也可以变成好事，平年也可以变成丰年。如果人们只在那里摇头叹气，听凭"老天爷"摆布，好事也不一定能得好的结果，丰年也会变成歉年。

毛泽东同志一再告诫我们说，要使自己的思想适应变化了的情况。今年夏季大丰收表明，我国的农业发展情况正在发生巨大的变化。许多旧思想旧看法都需要加以彻底改变，才能使我们的工作适应今天的情况。比如，过去曾有不少的人，认为条件坏，产量低的地方不能大量增产。又有不少的人，认为条件好产量高的地方也不能大量增产，理由是产量已经很高了，上不去了。现在，这些看法都被事实打破了。湖北省襄阳专区，就是全省有名的低产区，去年夏季大丰收，产量由一般年景的五、六亿斤激增至十四亿

三千万斤，今年更翻了一番，达到三十亿斤以上。全区平均单位面积产量也由去年的一百五十四斤跃增到三百斤以上。河南省偃师县是小麦高产县，小麦产量逐年增加，1956年达到单产二百六十二点四斤，1957年因灾也产二百二十八斤。今年，这个县曾有不少人认为小麦在这样高的产量基础上，再要有大的增产是不可能的，没有想到全县平均产量竟达到了五百七十多斤。究竟一亩地能打多少粮食？我国的农业增产潜力有多大？看来现在谁也不敢下断语了。的确，我们不应该再用一个框子，像紧箍咒似的把自己的头脑束缚起来了。仍然以小麦来说吧，当前全国平均亩产量还不到二百斤，可是最高产量已达到七千多斤。可见，增产潜力是远没有到顶。麦子如此，其他作物也是如此。有些人喜欢引经据典，说历史上没有的，今天就不可能有，外国没有的，中国也不可能有，小麦高额丰产的奇迹告诉他们，历史上没有的，今天的确有了，外国没有的，中国的确有了。我们现在已经完全有把握可以说，我国粮食要增产多少，是能够由我国人民按照自己的需要来决定了。我们不再做历史和外国的思想奴隶了，我们已经是能够掌握自己的命运的主人了。

夏季生产大跃进的伟大胜利，进一步增强了我们争取今年秋季生产大跃进的信心。既然一向被认为"低产作物"的小麦都能以71%的速度跃进，那么高产作物的水稻、玉米，甘薯为什么不能更加大量地增产呢？棉花的产量为什么不能跃进呢？我们要乘胜猛进，毫不懈怠。美帝国主义者说我们人口多是"不堪重负的压力"，我们要用更多的事实告诉他们，人口多，生产粮食更多。只要我们需要，要生产多少就可以生产多少粮食出来。

（原载1958年7月23日《人民日报》）

材料四 "人有多大胆 地有多大产"

这次寿张之行，是思想再一次的大解放，今年寿张的粮食单位产量，县委的口号是"确保双千斤，力争三千斤。"但实际在搞全县范围的亩产万斤粮的高额丰产运动。一亩地要产五万斤，十万斤以至几十万斤红薯，一亩地要产一、两万斤玉米、谷子，这样高的指标，当地干部和群众，说起来像很平常，一点不神秘。一般的社都是八千斤、七千斤，提五千斤指标的已经很少。至于亩产一、两千斤，根本没人提了。这里给人的印象首先是气魄大。

他们的庄稼也真长得好，一片黑呼呼的要压塌地。虽然下面提出的万斤指标，今年不一定完全实现，但万斤社、万斤乡一定出现，可能不止一个，全县亩产三、四千斤则是有把握的。

粮食单位产量从百斤到千斤，是个质变，从千斤到万斤，是更大的质变；这样高产量，从措施来看，也不外是水、肥、土、种、密等几条，但在具体执行这些措施中就有许多新东西值得研究。比如水和肥吧，他们的干法是大水大肥，让作物吃饱喝足，不给什么限制，不怕作物闹"胃病"。看来，农作物的肚子大得很。这里的单季玉米、谷子丰产亩，一般是八水、八肥，用水量都达到三百至五百公方；用肥是：粗肥在二、三十万斤，化肥（主要是土化肥）在二百斤左右，少数地达到五百斤，是否已经吃饱喝足还难说，但决不过分。过去不少人认为一亩旱作物只需一、二百方水，化肥用多了就要烧死庄稼，损害土壤，这种看法，很显然是有片面性的。这里干部的看法是，只要有足够的水和一定的有机质肥料相配合，一亩地（仅指一季作物）用它五、六百斤甚至上千斤的化肥不但没危险，并且完全必要。同时，水随肥涨，施的肥料愈多，用水量愈大，足水足肥是首要的关键。足水、足肥还必须和深翻相配合，这一点在寿张特别突出，也是他们能够在大面积的土地上展开万斤运动的决定环节。根据寿张的经验，要搞万斤粮，不掘地三尺是不行的。土质不好需要改良土壤的土地固然要这样作，土质很好不要改良、单是松土的土地也要这样作。他们的丰产田一般都深翻三尺，一般田也深翻尺半左右，他们认为不超过一尺是不行的。

在足水、足肥、深翻的基础上，就可以放手密植。这一点在谷子的种植上表现得特别清楚。过去种谷子一步三安苗，一丛丛的，每亩只留苗三万多株。现在他们的谷子种得像麦子似的密，基本不间留，一般在十万株左右，丰产田二十万株到二十六万株，而穗子决不比过去小。很明显，没有深耕和足够的水和肥是作不到这一点的。

足水足肥加深耕，在此基础上放手密植（当然要有限度）再加上他们的"田间管理如绣花"，亩产万斤就成一个现实的事物了。万斤运动能否普遍推广而不局限于小块土地试验，在水利已基本解决的条件下，看来主要是两个问题：一是肥料；二是劳力。他们解决肥料，除大搞土化肥外（有些社已经生产到每亩五十斤），主要靠拆破房、刮地皮，肥料中土肥占80%。而土肥主要是靠劳力换来的，所以中心还是劳力问题。

到底一万斤粮食要多少劳动日？到底一个全劳力使用手工工具一年能生产多少粮食？我们粗粗算了几笔账、很难答复，原因是弹性大得很。这个问题一方面和亩产多少有关系，比如许多社原来计划亩产双千斤，每亩需用三十个工（单算田间和积肥用工，不包括基本建设。以前亩产二、三百斤时，一亩十五个工左右），现在指标增到万斤，使用原来的工具，每亩地也不过六、七十个工。就是说，产量增四倍、用的劳力不过增一倍；单产愈高，用的劳动量愈相对的少。这是一种情况。另一方面，还决定干劲的大小和工具的优劣。据对几个社的了解，亩产指标万斤粮（一季玉米和谷子），主要措施是：深翻二尺，施肥二十五万斤，管理如绣花。一亩地需用的劳动工，以正常的劳动强度，使用原来的工具（铁轮车加木轮手推车、畜力水车）计算，至少要七十个工；如果对工具加以改良，实现滚珠化，有五十个工就够了；如果鼓足干劲加上夜战，工具改革的彻底些，还用不了三十个工呢！说来说去，是不怕指标高、措施大，就怕没干劲和不改良工具。寿张每人平均二点六亩地，每个劳力平均六亩地，单算劳力账，要大搞万斤亩是绝对办不到的，但实际上他们是办到了。他们的钢铁姑娘或钢铁姐妹，住到田间，专管高额丰产田，每人平均还需要管二亩地呢！他们今年的计划实现了，平均每人就能生产六、七万斤粮食。看来，只要干劲鼓得足足的，加上积极改良工具，普遍搞万斤运动（如果需要的话）不是办不到的事。

关于工具改革，从这里看，当前主要是运输和深耕的问题。现在的深耕只能搞一尺多，而且要很多很强的牲畜，在目前畜力普遍不足的情况下，解决深耕工具还是个大问题。对运输问题，我们也算了一笔账：亩产万斤粮，如果需用七十四个劳动日的话，其中翻整土地和浇水各占6.6%，田间管理占10.8%，收获入仓占12%，而运肥、施肥就要占64%，后两项费工大主要是运输用工多。解决了运输问题，劳动用工省不了一半，也要省20%——30%。实现了滚珠化将解决很大问题。不过目前铁轮大车对道路破坏得很厉害，道路不好，使改良了的运输工具大为减色。现在高唐县有的社用旧胶皮和破鞋底代替铁皮改装大车，既减轻车的重量，又保护了道路，还腾出很多的铁（一辆铁轮车的铁皮约百余斤），一举三得，值得重视。我们想，如果全华北能在短期彻底消灭了铁轮大车，作到所有道路公路化，不但能减省劳力，对改变整个农村面貌都是有作用的。

今年寿张一个大功绩，是要摘掉大豆和谷子的低产帽子。根据他们的经验，在同样条件下，谷子要比玉米产量高，主要原因是谷子和稻谷一样，更便于密植。从现有条件看，一亩谷子密植到四、五十万株，是完全可以办到的。一颗谷穗一两谷，一亩就是三万斤。玉米就不同，太密了，不透风，不见阳光，就要影响生长。现在每亩一般只密植到六千多株，每株二穗、一穗一斤，才一万多斤 而作到这样，还很不容易。谷子产量既高，还有便于保管和收割较早、有利于及时种小麦等好处。对玉米和谷子的身价，应该重新评价。他们的大豆产量也很高，估计亩产二千斤的很普遍，万斤卫星也可能出现。多种一些大豆，可以增加食油，也是解决肥料不足的一个好出路。这里过去种植谷子、大豆很不少，近两年来因扩大玉米和地瓜，被挤掉不少。这里的地瓜和小麦矛盾也不小，地瓜种植面积占耕地45%，今年小麦播种面积要占90%，80%的地瓜茬要种麦子，小麦地要普遍深翻，地瓜要就地切片晒干，这两项重活挤在一起，安排不好，很容易顾此失彼。从这些方面看，合理安排明年作物种植，是个必须及早注意的问题。

目前下面对争取秋季大丰收的劲头是很大的，但对收获后如何保管，普遍没有准备。我们问乡社干部和群众时，最初他们都是"粮食多了还怕没办法？""那由国家买吧！"经过算细账才大吃一惊，才觉得粮食多了也有问题。特别在寿张，光红薯一项大约每人平均要收四、五万斤，该县大部地区是滞洪区，房子很小，以往的一点点粮食还都是放在院子里囤起来，今年不早些打主意，非吃大亏不可。这一点，我们已向县委说了。

刘西瑞

（原载1958年8月27日《人民日报》）

材料五　毛主席巡视大江南北回京后对记者发表重要谈话

毛泽东主席最近巡视了长江流域的几个省。毛主席9月10日至15日在武汉，看了武汉钢铁公司第一炉出铁；会见了工人群众；看了第一纱厂的小高炉出铁，看了武汉大学化学系师生们办的许多小型化学工厂，同武汉大学师生见了面；看了武汉重型机床厂，同工人见了面；在武汉同各方面的干部见了面。15日，毛主席由武昌经鄂城、大冶到了黄石港，沿途看了丰盛的农业、大冶铁山、黄石港特殊钢厂，同工人群众见了面。16日上午，毛主席到安庆，看了

安庆一个中学的小高炉；看了由机关办的小高炉群，会见了安庆人民群众。当天毛主席到了安徽省会合肥城，沿途经过桐城、舒城、肥西三县，看了丰盛的农业，看了一个人民公社，在汽车道上，毛主席看见了要走几十公里或者几百公里路到有铁矿石可找的县份去挖矿、炼铁的广大的人流。毛主席第一次访问了合肥城。在这里，毛主席看了两个中型钢铁厂；看了农具展览场；又看了工业农业产品和发明的展览馆。毛主席在合肥会见了干部和广大的人民群众；在芜湖，看了工厂，会见了干部。20日毛主席到了马鞍山钢铁厂，会见了工人和市民群众。毛主席20日到南京，跟干部们见了面，然后到上海，会见了干部，看了一个钢铁厂。毛主席已经在9月29日回到北京。

毛主席对新华社记者说：此次旅行，看到了人民群众很大的干劲，在这个基础上各项任务都是可以完成的。首先应当完成钢铁战线上的任务。在钢铁战线上，广大群众已经发动起来了。但是就全国来说，有一些地方，有一些企业，对于发动群众的工作还没有做好，没有开群众大会，没有将任务、理由和方法，向群众讲得清清楚楚，并在群众中展开辩论，到现在，我们还有一些同志不愿意在工业方面搞大规模的群众运动，他们把在工业战线上搞群众运动，说成是“不正规”贬之为“农村作风”、“游击习气”。这显然是不对的。毛主席对记者说：在大干钢铁的同时，不要把农业丢掉了。人民公社一定要把小麦种好，把油菜种好，把土地深翻好。1959年农业方面的任务，应当比1958年有一个更大的跃进。为此，应当把工业方面和农业方面的劳动力好好组织起来，人民公社应当普遍推广。毛主席说：民兵师的组织很好，应当推广。这是军事组织，又是劳动组织，又是教育组织，又是体育组织。毛主席说：帝国主义者如此欺负我们，这是需要认真对付的。我们不但要有强大的正规军，我们还要大办民兵师。这样，在帝国主义侵略我国的时候，就会使他们寸步难行。毛主席说：帝国主义者的寿命不会很长了，因为他们尽做坏事，专门扶植各国反人民的反动派，霸占大量的殖民地、半殖民地和军事基地，以原子战争威胁和平。这样，他们就迫使全世界90%以上的人正在或者将要对他们群起而攻之。但是帝国主义者目前还是在活着，他们依然在向亚洲、非洲、拉丁美洲横行霸道。他们在西方世界也依然在压迫他们本国的人民群众。毛主席说：这种局面必需改变。结束帝国主义主要是美帝国主义的侵略和压迫，是全世界人民的任务。

此次同毛主席一起旅行的，有张治中将军。他是人民代表和国防委员会副主席。他是安徽人。他对工业、农业大跃进感到兴趣。他很关心在台湾的那些过去和他有联系的人们，希望他们认识美帝国主义的凶恶，走到爱国主义的道路上来。

（原载1958年10月1日《人民日报》）

材料六　中共中央书记处布置钢铁生产任务

1958年9月25日，中共中央书记处召开电话会议，汇报和研究钢铁生产问题。根据钢铁生产将完不成9月份任务的情况，会议要求，各省（市、区）要力争把9月份的钢铁任务多完成一些。到30日，如果不能达到日产钢6万吨、铁10万吨是不行的。

这次电话会议后，全民大办钢铁的群众运动迅猛地开展起来。10月底，全国用于钢铁战线的劳动力由8月底的几百万人增加到6000万人，全国新建炼铁炼钢土炉达到几百万座。

（节自《中华人民共和国国民经济和社会发展计划大事辑要》，红旗出版社1987年12月版）

材料七　中共中央政治局扩大会议号召全党全民为生产一千零七十万吨钢而奋斗

中国共产党中央政治局从8月17日到8月30日在河北省北戴河举行了扩大会议。各省、自治区、直辖市党委第一书记和政府各有关部门党组的负责人员参加了这次会议。

会议讨论了1959年的国民经济计划、当前的工业生产、农业生产和农村工作问题、商业工作问题、教育方针问题、加强民兵工作问题和其他问题。

会议指出：1958年农业生产的大跃进，将使粮食作物的总产量达到六千亿斤至七千亿斤，比1957年增产60%至90%，全国每人占有粮食的平均数将达到一千斤左右；棉花将达到七千万担左右，比1957年增产一倍以上。农业战线的伟大胜利要求工业战线迅速地赶上去，而且也使得省一级党委有可能把注意的重心转移到工业方面来。因此，会议决定，全国的省和自治区党委的第一书记，从现在起，就必须首先注意工业的领导，但是同时不应当放松农业的领导。

会议指出：工业的生产和建设必须首先保证重点。工业的中心问题是钢铁的生产和机械的生产，而机械生产的发展又决定于钢铁生产的发展。根据当前全国人民对于钢铁的巨大需要和对于钢铁生产的巨大努力，根据钢铁冶炼设备正在逐月增加和迅速投入生产的情况，钢铁生产的飞跃发展是必要的和可能的。按照今年2月第一届全国人民代表大会第五次会议所通过的1958年国民经济计划，今年钢产量是六百二十万吨，比去年增产八十五万吨，这个数字早已显得不够了。今年5月底，中央政治局扩大会议建议把今年的钢产量增加到八百万吨至八百五十万吨。现在看来，这个数字仍然嫌低。会议经过讨论，决定号召全党和全国人民用最大的努力，为在1958年生产一千零七十万吨钢，即比1957年的产量五百三十五万吨增加一倍而奋斗。

会议初步讨论了1959年国民经济计划的主要指标。会议指出：1959年是全国人民苦战三年的有决定意义的一年。在1959年，要求我国的工业和农业继续用1958年的速度或者比1958年更高的速度前进，这样就可以保证在最短期间彻底解决我国粮食、棉花、油料的生产和供应问题，并且在最短期间根本改变我国的工业落后状态。

高速度的、大规模的经济发展，要求一方面充分发挥人民群众的积极性、主动性，另一方面严格保持全国范围的建设事业的计划性、纪律性。会议认为：计划工作应该分级管理，各级地方组织应该保有适当的机动权；但是各级的计划都必须是统一的全国计划的组成部分，各级地方组织都必须在中央的集中统一的领导下，对国家计划共同负责，共同努力。会议讨论了以深耕为中心的关于今冬明春的农业生产的一系列措施，并且作出了决定。

会议热烈地讨论了在全国农村中建立人民公社的问题。会议指出：把规模较小的农业生产合作社合并和改变成为规模较大的、工农商学兵合一的、乡社合一的、集体化程度更高的人民公社，是目前农村生产飞跃发展、农民觉悟迅速提高的必然趋势。人民公社是加速社会主义建设和过渡到共产主义的一种最好的组织形式，并将发展成为未来的共产主义社会的基层单位。人民公社的建立必须是在人民群众自觉自愿的基础上，必须通过群众的鸣放讨论。

会议讨论了关于商业工作的方针和教育工作的方针，并且分别作出了决定。会议还对加强民兵工作、干部参加体力劳动、继续开展除四害运动等问题作出了决定。

从8月25日到8月31日，中央同时召集了由各省、自治区、直辖市党委管工业的书记参加的工业生产会议。在工业生产会议上，具体讨论了加强各级党委对工业生产的领导和检查，加强各方面的协作，保证完成一千零七十万吨钢的生产计划，保证完成冶金设备、发电设备、重型机床的生产计划，大力加强钢铝的生产，实行全民炼钢、全民炼铝等项任务。

（原载1958年9月1日《人民日报》）

材料八　财政部反映炼铁大量亏损

（1958年12月7日）

中共中央批准财政部《关于土法炼铁的亏损处理问题向中央的报告》。《报告》指出：目前在土法炼铁上问题不少，从财政上说，亏损就是急需解决的一个问题。据各地材料，土法炼铁的成本有的是每吨150元，有的高达460元，估计全国平均至少在250—300元，而生铁的调拨价格全国平均是150元，即每吨土铁全国平均至少要亏损100到150元。今年全国土铁产量估计至少有1000万吨。总计要亏损15亿元左右。为了发展土法炼铁，鼓动群众炼铁的积极性，完成国家钢铁生产任务，建议从中央政治局北戴河扩大会议以后算起，生铁亏损采取国家和地方分担的原则。即生铁亏损由国家补贴的数字，全国平均每吨补贴100到150元；各地具体补贴多少，由各省、市、自治区根据上述原则和实际亏损情况，提出意见同财政部商量决定。

（转引自《中华人民共和国国民经济和社会发展计划大事辑要》，红旗出版社1987年12月版第127页）

材料九　全民大办小煤窑

当前钢铁战线上突出的问题之一是煤不够用。全国二十多个省区，几乎无一例外。南方缺煤少煤的各省，如大旱之望云霓一般在盼望着从北方运去的煤。北方盛产煤炭的各省，因为钢铁增产，运输紧张，支援外地的任务又很重，也感到用煤不足。云南、四川、湖南、河南四省，资源比较多，对煤炭抓得比较早，外调任务也不重；但是这几个省煤炭问题同样尖锐。这还只是炼焦煤的情况。由于现在对煤炭用户的“排队”是焦煤第一，因此，一般工业用煤，如机车，电

站用的煤，比起焦煤来，紧张的程度就还要严重一些。

煤炭供应这样紧张，是不是因为生产状况不妙呢？不是的。今年我国煤炭工业的跃进是空前的。国家原订计划今年生产二亿一千万吨煤。现在煤炭部门的职工决心提前半个月或一个月完成这个指标。9月份全国产煤二千四百万吨以上，已经大大超过了英国的月生产水平。

那么，问题何在呢？

问题的症结在于：钢铁的增产速度势如疾风骤雨，几乎每个月都要翻一番。对煤的需要量不但随之急骤增长，而且需要提前储备。结果，虽然今年煤炭工业发展得非常快，仍然落在形势的后面。特别是南方各省煤炭工业基础十分薄弱，有的省几乎根本不产煤炭，现在钢铁工业突然大大发展起来，需要的大量煤炭主要靠北方运去。这样，就造成了煤炭紧张的另一因素——运输紧张。而由于北煤南运，火车走的里程长。在北方出煤的省份，车子开走了要很久才能回来，这就影响到境内需要的煤也不能按计划疏散。钢铁元帅一马当先，燃料和铁路交通这两个先行没有赶上前去，反而落在了后面，这就是当前煤炭供应紧张的根本原因所在。

这种形势，也并不是完全没有预料到的。党中央提出钢产量翻一番，就是要以钢为纲，带动各工业交通部门向前跃进。目前煤炭供应紧张，固然给我们带来相当大的困难，但同时又为我们提供一个煤炭生产跃进的好机会。对于我们共产党人来说，许多事情是逼出来的。就远处来说，没有阶级压迫和民族压迫，就没有阶级革命和民族革命。就近处来说，今年我国工业的跃进，在一定意义上是农业跃进逼出来的。现在，钢铁一马当先，就压迫其他工业和运输交通部门非赶上去不可。这就叫做形势迫人。这是好事情而不是坏事情。

那么，这个问题怎么解决呢？我们知道，煤不够用，就要影响出铁；铁炼不出来，就要影响出钢。难道我们听任煤炭继续紧张下去，威胁着一千零七十万吨钢的任务不能完成吗？当然不能这样。这个问题我们必须加以解决，而且必须很快地解决。

解决的办法是有的。首先，现有的大煤矿应当进一步增加生产。这些煤矿应当充分发动群众挖掘潜力，克服薄弱环节；领导干部要深入生产领导生产，哪里是薄弱环节，领导干部就在哪里挂帅；要加强准备工作；有条件的地方，要采取“母鸡下蛋”、“办卫星矿”的方式大办小煤窑；新建的矿井要努力争取提前投入生产。这样，在大煤矿中出现一个更大的跃进，是完全可能的。其次，铁路交通部门应该尽量挖掘潜力，采取措施，争取多运、快运。

职工们千方百计地提高运输效率，推广锦州和常州的经验，力争把车辆的周转时间缩短到两天左右，把在车站停留装卸的时间缩短到六小时以下。海运部门也在努力减少港口停泊时间，争取更多的煤从海上走，以减轻铁路的负担。经过铁路交通部门职工这样的努力，我们可以期望，不久的将来，运输情况会有所改善。

但是，这些办法还不能完全解决问题。因为，只靠现有的大煤矿，产量的增长终究有一定的限度，而且现在炼铁是遍地开花，十分分散。用集中的大煤矿去供应分散的小高炉，在交通运输上困难很多。目前运输能力的提高也有一定的限度；修复线、设轮渡都不能一蹴而就。何况，铁路和轮船不能全部用来运煤，目前生铁、机器、木材、水泥、粮食、棉花等等的运输都很急迫，有的且和焦煤同样是为钢铁服务的。对这些物资，必须在运输上作必要的合理的定排。

出路在哪里呢？三十六计，还是走“小、土、群”的道路是上上计。我们知道，党的“大、中、小结合”的方针适用于一切部门。我们不能设想，钢铁工业实行“小、土、群”的方针，全国到处开花，产量急骤增长；而煤炭工业只依靠大矿就能够与之相适应。钢铁工业用两条腿走路，煤炭工业也必须用两条腿走路。不依靠全党全民来办煤矿，煤炭工业就不可能赶上钢铁工业的速度。煤炭工业部最近提出了“兵对兵、将对将，用分散的小煤窑对分散的土高炉”，“哪里生产千吨铁，哪里就搞万吨煤”的口号，这应当作为所有地区的行动口号。特别是缺煤少煤的地方，要保证钢铁大跃进，必须就地解决燃料问题，依赖外援是不可靠的。这一点，现在已经有越来越多的地方痛切地感到了。不少地方的经验证明，采取“小、土、群”的方针，就地开采小煤炭是最好、最快、最能解决问题的道路。广西柳城县组织十万野战军，一天突击生产了八万六千吨煤，就是一个很好的例子。我们知道，9月份全月，铁道部门费了九牛二虎之力，才给广西全区运去了九万九千吨煤。现在仅仅一个县、一天时间，就挖了八万六千吨。依赖外援还是自力更生，依靠大矿还是依靠小窑，两条道路孰优孰劣，何去何从，真是再明显也不过了。

走“小、土、群”的道路，各地都自力更生搞煤炭，任何省份都是有条件的。过去人们总说江南少煤。现在这个论断彻底破产了。最近湖北、湖南、浙江都发

现了丰富的煤藏，其他省份虽然没有发现大的煤田，但是分散的小块的煤田很多，凡是有铁的地方，附近一般都有煤。至于北方各省开小煤窑的条件，更是处处都有。

但是，现在有一些人看不起小煤窑。他们嫌土窑小，出煤少。他们不了解，一个土窑虽然出煤少，一天只有三五吨，可是小矿可以开得多、开得快。河南宝丰县突击挖了五百多个煤窑，二十多天中，煤的日产量就由七十吨一跃而上升到三万多吨。要是建大煤井，肯定不可能在这样短的时间内有这样大的跃进的。而且，小窑是大窑的基础。现在是小型的，将来在资源较多的地方，一定会有些小型的逐渐发展成为中型的、甚至大型的。现在是土的，将来实行技术改革，就会逐渐变成洋的。"先用土法跨上马，逐步实现机械化"，这样就可以在原来没有煤炭工业的地方发展起煤炭工业来。

还有一些人不主张搞小煤窑，理由是小窑会破坏资源。这种理由也是不能成立的。在旧社会，没有组织没有计划地乱挖乱采，有些时候资源难免会遭受一些破坏。但是，小煤窑一般都挖得较浅，多半在煤田的露头或边缘部分采掘，大煤井则主要在深处采掘，现在开小煤窑又是有组织有领导的，因此，对于将来煤矿的扩建不会造成严重影响。

解决任何财政经济问题，一向从两方面着手。一是开源、一是节流。除了上面所说的大开小煤窑、力求自力更生以外，各地还应该努力节约煤炭，节约运力，现在一般的土高炉用煤都比较费。洋高炉一般的炼一吨铁只要两吨半煤；但是土高炉却要用四吨、六吨，甚至八吨、十吨。用煤多，也同炉型有关，同操作有关。因此，为了节约煤炭，各地应当选择比较好的、用煤较省的炉型加以推广；应当努力提高生铁的产量和质量，少出烧结铁和海棉铁，以相对地减少煤炭的消耗；还应当尽量使炉子不间断地生产。现在有些土高炉可以连续生产半年以上，有些只能连续生产两三天就要检修。把炉子放冷，再重新升火，煤当然要用得比较多。至于一些重点企业，洋炉子，则要努力改变一向娇惯的胃口，尽量吃就近的煤，消灭不合理运输。例如，现在鞍钢还要用相当多的开滦煤，武钢则要用一部分江西萍乡的煤。这样，就使得本来靠近南方，向南方运比较合理的煤，在运输紧张当中走回头路，向北方运。东北是我国炼焦煤生产较多的地区，鞍钢是不是可以就近用东北的煤，而不用开滦的煤呢？武钢用焦作、峰峰、开滦的煤，都是由北向南的顺路，是不是可以不用萍乡的煤呢？目前不少钢铁厂在用煤方面还存在着迷信，一定要按照所谓配煤比，把各地的多种的煤按一定比例配起来炼焦。这样便使铁路形成相向运输，浪费目前已经极为紧张的运输力，在港口装卸方面也造成很大的时间和人力的浪费。现在，上海的钢铁厂已经改变了这种习惯，难道其他企业就不能改变吗？我们想，这些企业如果下决心打破所谓配煤比的教条，把当前煤炭和运输的紧张状况告诉全体职工，发动职工来想办法，这些问题是可以解决的。

形势逼人，逼得越紧，人就越要争上游。现在煤炭如此紧张，将小煤窑遍地开花，逼得铁路轮船南北畅通，逼得土高炉提高技术，逼得洋高炉扫除陋习，这是一件大好事。俗话说："时势造英雄，英雄造时势"。当今之局势下，各条战线上都将会涌现无数的英雄好汉；而各路英雄齐献身手，全国人民又将会看到整个工业、运输战线上将出现一个更大的跃进局势。

（原载1958年10月13日《人民日报》）

材料十　谈浮夸风

想起大跃进，就想起当年报纸的宣传，那真是一派"海外奇谈"、一片"杜林夸大狂"。大跃进失败（当年是不承认的）之后，一九六一年，听说少奇同志批评人民日报提倡错误的东西，说这几年很多事情，中央领导一半，人民日报领导一半。对此，报社又认真作了检查，记得一九五九年庐山会议时，人民日报负责同志就曾带了一个有关浮夸错误的检查，由于后来形势逆转，没能拿出来。

如果现在翻翻大跃进时期的报纸，相信不仅对报社的同志，对大家尤其是对领导干部也会很有教益的：老中青三代，或脸红心跳，或目瞪口呆。

一九五八年人民日报元旦社论（乘风破浪）中，急于求成的思想就已露头，对形势估计不切实际，如说苏联两颗卫星上天，"几十天中间，把整个世界形势的面貌改变了"。中国粮食"卫星"上天，是六月份开始的。河南遂平五亩小麦亩产五千一百零五斤，接着是湖北，后来放的"卫星"一个比一个大（共约二三十个），有两次报纸头版通栏套红标题是亩产多少万斤。省一级的"卫星"，一九五八年有安徽、江苏、湖北、河南四个早稻千斤省；广东、四川两个粮食千斤省；四川、河南、甘肃、安徽四个省人均粮已过千斤（湖南直到一九六〇年三月，还发表了人均千斤粮、

一头猪的计划)。后来就放钢、铁、煤的"卫星"。日产生铁,最先是河南鲁山一千吨,禹县四千吨;不久,广西鹿寨二十万吨;后来河南三天产三百万吨,广东一天产八十七万吨。九月到十一月,这类"卫星"共放了三十一个。

急于求成创造的"奇迹",连篇累牍,层出不穷。几十天实现"绿化",实现"四无"。凡事"化":"水利化"、"车子化"、"滚珠轴承化"、"绳索牵引化"、"机械化半机械化"……凡事"全民大办":全民办电、办铜、办铝、办小煤窑、办铁路、办业余教育、办大学、办哲学、办文艺、办体育,直到全民写诗,人人当作家,总不下五、六十项。此外,还有十九个省消灭了文盲;很多省、县、公社,几天之内办起了若干大学;河南登封县文村乡一个乡办起了十二所大学;方城县建立了三百多所文艺学院,等等。水利化的浮夸尤为严重。半年苦战,河南实现水利化;徐水县三个月基本消灭了水灾、旱灾。其他如建成第一座实验性原子反应堆,就说是标志着我国已经开始跨进了原子能时代,小麦压倒美国,水稻超过日本,棉花总产、单产都已超过一切资本主义国家,等等,不胜枚举。总之,一切大跃进,比学赶帮超。

以上旧事重提,列举了这么多"海外奇谈",当然不是说我们现在还有这种风气,但是流风余韵是不是还有点呢?多年来一阵风搞惯了,报刊也惯于"闻风而动",特别是办好事的一阵风更容易刮起来。前不久不是宣传过做厂服、穿西服、免费供应午餐吗?不是各种各样的公司,一夜之间"千树万树梨花开"吗?宣传万元户光荣,有的地方不是想方设法凑"万元户"吗?农村条件不能同城市比,现在不是在报道"电冰箱村"、"彩电村"、"洗衣机村"吗?社会力量办学校是大好之事,值得提倡,可是也刮起了一股不大不小的办大学风;不讲条件,不讲质量,借助名人,乱挂牌子,甚至有的为赚钱办学,一个人牵头办几所大学。所以,有些事情,回想回想,忆忆苦,还是有好处的;前事不忘,后事之师。

(原载1985年5月8日《光明日报》)

四、农村人民公社化运动

背景介绍

1958年的人民公社化运动,是在"大跃进"的高潮中,由农业社小社并大社发展起来的。1958年7月,河南省有些地方开始办起人民公社。8月上旬,毛泽东到河北、河南、山东等地视察。他多次与当地负责同志谈到小社并大社的问题,认为大社可以包括工、农、兵、学、商。许多地方的负责同志在汇报情况时也都强调了办大社的优越性和迫切性。毛泽东在河南视察时,当地领导同志曾汇报了他们对大社没有用"共产主义公社"作名称而用"人民公社"作名称的缘由。毛泽东说:"看来'人民公社'是一个好名字,包括工农兵学商,管理生产,管理生活,管理政权。'人民公社'前面可以加上地方名字,或者加上群众喜欢的字",同时,毛泽东指出公社的特点是"一曰大。二曰公"。8月9日,毛泽东在山东视察时,当地负责同志请示大社叫什么名字好,毛泽东说:"还是叫人民公社好,它的好处是,可以把工农兵学商合在一起,便于领导"。8月13日,《人民日报》发表了这段话。"人民公社好"传遍全国,各地小社并大社的工作直接转成办人民公社的热潮。

1958年8月17日至30日,中国共产党中央政治局在北戴河举行的扩大会议上,讨论了在全国农村中建立人民公社的问题,并通过了《关于在农村建立人民公社问题的决议》。决议认为,"人民公社是形势发展的必然趋势","在目前形势下,建立农林牧副渔全面发展、工农兵学商互相结合的人民公社,是指导农民加速社会主义建设,提前建成社会主义并逐步过渡到共产主义所必须采取的基本方针"。并认为人民公社一大二公,适合办大农业。决议写道:"看来,共产主义在我国的实现,已经不是什么遥远将来的事情了,我们应该积极地运用人民公社的形式,摸索出一条过渡到共产主义的具体途径"。决议的下达,把人民公社化运动推向了高潮。人民公社一哄而起。8月底9月初,河南、辽宁就基本实现了全省公社化,河北、安徽、黑龙江也进入了人民公社化的高潮。到10月底,也就是北戴河会议后的两个月时间里,全国基本实现了人民公社化。全国原有74万多个农业社,改组成为26578个公社,参加公社的农户有1.2亿多户,占全国总农户的99%以上。全国平均28个半合作社并成一个公社,平均3个多乡并为一个公社,有的则是一个县一个公社。平均每个公社有4637户。

在公社化运动中,由于混淆了社会主义和共产主义、集体所有制和全民所有制的界限,搞"穷过渡"刮起了"一平二调"的"共产风",违背了等价交换、按劳分配等社会主义原则,因而严重挫伤了广大农民的生产积极性,造成农业生产大幅度下降。

对于人民公社化运动中出现的问题，党中央和毛泽东发现后，从1958年11月第一次郑州会议起到1959年7月中央政治局庐山会议前期，通过调查研究和一系列会议，陆续作了一些纠正。但是，由于后来错误地发动"反右倾"斗争，中断了纠正"左"倾错误的进程，使"共产风"再度泛滥。1960年11月，中共中央发出了由周恩来主持起草的《关于农村人民公社当前政策问题的紧急指示信》(即"十二条")和《关于彻底纠正"五风"问题的指示》，又开始纠正农村工作中的"左"倾错误，逐步地解决了当时所能认识到的人民公社化运动以来的一些重大问题。

材料：

- 辽宁省并社运动
- 毛主席视察河南农村
- 徐水人民公社颂
- 办好公共食堂

材料一　辽宁省并社运动

根据中央关于并社问题的指示精神和群众的迫切要求，我省于今年五月间进行了一次并大社的工作。经过合并，全省由九千六百个社并成一千四百六十一个大社，平均每社二千户左右，其中万户以上的社九个，最大的一万八千户。并大社的同时，调整了乡的规模。全省由二千八百五十四个乡合并成一千二百二十六个乡，其中一乡一社的占百分之八十三。基本上是一乡一社。

这次群众性的并社运动的形成，一方面是由于，从一九五六年起，全省就办了三百九十九个千户以上的大社，这些大社分布在全省各个市县，并且都办的不错，在生产上显示了很大的优越性。另一方面，是由于去冬今春在农村掀起大规模的农田水利高潮之后，很快就显示出现有社的规模不能适应农业生产大跃进的矛盾。小社不但许多事情没有力量举办，而且使人们连想都不敢想，既限制了自然资源的开发和利用，也限制了人们的思想解放。正如群众所说："小社已经成为大跃进的绊脚石。"由于大社优越性的实际教育和生产的迫切需要，所以群众对并大社表现了强烈的要求。领导提出并社以前，群众纷纷向领导上申请并社；领导提出并社之后，便马上行动起来，表现了一种势如破竹的气概。

接着并大社运动来的是，农业生产高潮和人们的思想大解放。过去人们不敢想不敢干的事情现在也敢想敢干了。如宽甸县在并社前，明年只计划开水田二十二万多亩，并社后，就增加到四十五万亩，较原来的计划增加了一倍。盖平县太阳升社原团山子社和东海社沿海有二千公顷荒地可以开垦，过去因为社小力量有限，没人敢开，并社后，立即作出了开垦荒地的计划，今年就能将五百公顷荒地变成肥沃的水田。

以上就是我省开展并大社运动的简单情况。下面着重介绍一下我省领导并大社运动的几点体会。

解放思想，破除迷信

像任何事情一样，在并社运动中也贯穿着两条路线和两种方法的斗争。在搞并社运动以前和刚一开始的时候，在并社与不并社的问题上是有争论的，有些干部主张并大社，有些干部反对并大社。反对并大社的理由是：我省农业还没有实现机械化，仍然使用旧式的"弯弯犁"，现在不需要并大社；大社管理工作复杂；干部没有经验，领导不了；小社有穷有富，并大社会增加穷社和富社的矛盾，影响合作社的巩固。为了统一干部认识，各地除组织干部学习中央并社指示外，还着重总结了现有大社的优越性作教材来教育干部。

事实证明：目前大社比小社有着无比的优越性。在没有拖拉机的情况下，社大人多仍然可以搞大生产，可以发挥现有的生产潜力和劳动潜力。拿盖平县太阳升合作社来说吧，它是在一九五六年并起来的一个二千四百户的大社，由于充分利用了大社的优越条件，实行了因地制宜，大搞基本建设，发展多种经营，结果在办大社头一年，社的总收入就增产了百分之三十五，并有百分之九十三的社员增加了收入。在农业大跃进运动中，办大社的必要性就看的明显了。大社的生产一般都搞的轰轰烈烈，而小社生产则冷冷清清，形成一个很鲜明的对比。

事实证明了：大社的管理工作虽然比小社要复杂一些，可是领导大社也有许多优越性条件，比如：骨干力量集中，便于发挥集体智慧；贫农优势大，能够压倒一切歪风邪气；社的单位少，便于县乡直接领导。只要善于发挥这些有利条件，就能克服管理复杂的困难，把大社办好。如全省从一九五六年起就办了三百九十九个千户以上的大社，一般都办的好，不但在生产上显示了它的优越性，而且还培养了一批干部，积累了办大社的经验。同时也只有办起了大社，才能在做的当中，得到教训，培养锻炼干部，"前怕狼

后怕虎”的态度是不能造就干部的。

事实证明了：并大社后可以进行更大规模的生产建设，使全体农民都共同的富裕起来，我们是积极的领导全体农民合并大社，大规模地发展生产呢？还是消极的等待穷社“赶上去”然后再并社呢？显然应当是前者，而不是后者。特别是我们在一九五六年办起来一些大社，经过一、二年的生产发展，这些悬殊现象就基本上解决了。当然有些大社因为穷富悬殊太大，并社的头一年富社要减少收入一些，但可以通过包工包产给以适当的照顾。所以并大社不是扩大了穷社和富社的矛盾，而是缩小了或消灭了这个矛盾。

这些生动的事实教育了干部，干部又领导了群众。在解放思想，破除迷信的基础上，全省便很快地掀起了一个并大社的浪潮。

加强领导，坚持条件

在并社运动中，我们曾提出一乡一社是我省最适当的形式。乍一看来，这和坚持并社条件有些矛盾，实际上并没有矛盾。因为，一乡一社就是根据我省的实际情况提出来的，是并社四个条件的具体化。我省并社前共有二千八百多个乡，每乡平均四个行政村，一千多户，并社后一千二百多个乡，每乡平均八、九个行政村，二千五百户。在目前生产规模已经突破村界的情况下，社的规模控制在二千户左右，即基本上一乡一社是适宜的。因为，这样才便于打开地界，实行机耕作业和统一进行灌溉；便于组织生产协作，搞大的基本建设；便于统一筹措资金，举办各种建设事业。也就是说，这样才能适合当前农业生产大跃进的需要。同时，根据过去办社的情况来看，一乡一村才能把生产单位和行政区划统一起来，使乡一级党、政领导机关更加直接深入生产领导生产，密切联系群众、克服官僚主义。当然这是最适当的形式，并不是唯一的形式，在不具备搞一乡一社条件的地方，一乡多社也是可以允许的。

一般地说，我们在并社运动中是坚持了并社条件的，因此运动的发展是比较健康的。但是也有个别地方错误地认为越大越好，不注意坚持并社条件，盲目地追求“全省第一”。有些县已经并了社，又见到别的地方比自己并的还大，又要求并，一并再并。结果给社的管理工作造成了很大的困难。还有少数地方在并社运动中，忽视必要的思想教育工作，一声令下就把社并起来了，结果产生了强迫命令的现象。根据这些情况，省委已经通知各地除加强对大社的指导，妥善解决并社中的遗留问题外，社的规模要有意识地稳定下来，以便于更快更好地统一规划生产和进行基本建设。

以共产主义精神处理经济问题

几个农业社合并成一个大社，各社的经济基础是不同的，不但各社公积金、公益金、公共财产、社内和社外的债权和债务的数量有多有少，就是各社社员缴纳的股份基金的标准也有高有低。怎样对待这个问题呢？在干部和群众中有两种主张：一种是以共产主义精神教育干部和群众，从发展生产的长远利益出发，承认各社经济上的那些差别，一律不算旧账；另一种是，以平均主义思想处理并社中的经济问题，强调找平补齐，强调算老账。我们在处理并社的经济问题上坚持了共产主义精神，批判了平均主义思想，规定：小社的公积金、公益金、公共财产一律转为大社所有，小社债权和债务不管多少一律由大社承认，社员缴纳的股份基金有高有低也不拉平。事实证明，这样作是合适的。不但减少了并社中的纠纷，加快了并社工作的速度，而且还提高了共产主义觉悟，把干部群众的注意力引导到发展生产的共同利益上去。相反，有些地方在经济上斤斤计较，强调了不吃亏，多的要往回拨，少的要往里填，结果吵了一、二个月也并不起来。可是一强调共产主义精神，纠纷就马上解决了，社也很快地并起来了。

在并社过程中，少数地方也曾发生过偷分公共财产，私分马草马料和乱砍树木等不好现象。许多地方为了防止这种现象发生，除了加强共产主义教育、批判本位主义和资本主义思想以外，还规定出一些制度和纪律，向各小社宣布，共同遵守。如风城县白族乡就规定了五项制度和纪律：(1)原小社的现金贷款一律不准私分和动用；(2)原小社内的物品资金、粮食等等不得私自处理和毁坏；(3)原来牲口作价一律不动，不得抬高并社时吸收的牲畜作价，必须按国家规定的价格评定；(4)所有账目不得涂改；(5)所有党团员、干部不准弄虚作假。这些制度和纪律对于防止上述现象也起了一定的约束作用。

结合生产，推动生产

过去我省并社都是利用农闲季节来搞，而这次却是在春夏之交的生产紧张季节进行的。因此，不少干部都耽心，并社会不会影响生产？为了打破干部顾虑，各地都向干部进行了并社和生产关系的教育，说明：现在小社已经阻碍了生产的发展，并大社就是为

了推动生产，不并社反而会影响生产，不能用前两年的眼光来看今天的新形势。

事实证明：我们省的并社工作，不仅没有影响当前生产反而大大地推动了当前生产，我们的主要作法：首先是从生产入手，通过并社推动生产。在规划并社的同时，就要规划大社的生产，先把大社的生产搞起来。各地都提出了"为了迎接并社，必须搞好生产，以搞好生产的实际行动，作为并大社的献礼"的口号，这对于提高干部、农民的革命干劲，推动当前生产，起了很大的作用。其次在领导力量的使用上，除少数人领导并社工作外，其余的集中力量领导生产。第三，对社的组织机构采取"上动下不动"的办法，即由原来各小社联合选出大社的管理委员会，把大架子首先搭起来，按原来各社的范围不动，分别组成作业区（生产大队），原有的生产队一般不动，少数规模过小的队可以进行合并，如果打乱重新编队会影响生产的。第四，并社和财产处理两步走，先抓紧建立领导机构和安排当前生产；然后再逐步处理并社中的经济问题。

（原载1958年第17期《新华半月刊》）

材料二　毛主席视察河南农村

毛泽东主席在8月6日到8日视察了河南农村。

毛主席在河南省视察了新乡县七里营人民公社的社办工业和棉田；襄城县梁庄、薛元等农业社种植的烟叶和谷子；长葛县"五四"农业社的玉米田和商丘县道口乡中华农业社种植的红薯和稻子。当毛主席在这些地方视察的时候，干部和群众都向毛主席热烈欢呼，并且争着向毛主席报告农业社发展、巩固的情况和农业大丰收的情况。毛主席在视察时同群众进行了亲切的谈话。陪同毛主席进行视察的有中共河南省委第一书记、河南省省长吴芝圃，中共河南省省委书记处书记杨蔚屏、史向生以及有关地、县、乡的党委负责同志。

6日下午，毛主席到达新乡县七里营乡社。这里的人民按照毛主席指示的道路，已经在全乡农业合作化的基础上建立了七里营人民公社。毛主席询问了这个公社的情况，并且参观了这个公社的托儿所、"幸福院"、食堂、面粉加工厂、滚珠轴承厂，又到田间观看了棉花的生长情况。毛主席和在"幸福院"里过着晚年幸福生活的老年人握手，并且谈了话。在滚珠轴承厂里，毛主席详细地观看了用土法生产滚珠轴承的过程，他对这个小工厂在两天时间里就生产出五千多滚珠极为称赞。毛主席对于田间一望无际长得特别好的棉花感到特别高兴。毛主席走到正在棉花地里喷射杀虫药剂的女社员面前提议说："作作给我看看"，六个女社员兴高采烈地给毛主席作了表演。毛主席走进了齐肩高的棉花地，棉花的果枝上棉挑成串，他连声称赞棉花长得好。毛主席从棉花地里走出来向社干部说："像这样的棉花有多少"？社长王文生说："七里营生产队一万零五百亩，有五千多亩是这样的。每亩保证皮棉一千斤，争取两千斤。"毛主席笑着向吴芝圃说："吴书记，有希望啊！你们河南都像这样就好了。"吴芝圃说："有这么一个社就不愁有更多这样的社"，毛主席说："对！有这样一个社，就会有好多社。"

毛主席在襄城县的梁庄农业社、十里铺乡薛元农业社等地观看了烟叶和谷子生长的情况。这里种的云南多叶烟，已经长到一人多高，每棵有七十多个叶，每亩计划产三万斤。毛主席高兴地走到烟叶地里，仔细地观看了烟叶的生长情况，并向梁庄农业社的党支部书记张富德等详细询问了烟叶的种植和收获等方面的问题。

在长葛县"五四"农业社，毛主席观看了长得很好的麦茬玉米。这里有四十亩密植麦茬玉米，已经长到六尺多高，计划亩产两万斤，附近的另一块千部玉米试验田长得更好，计划亩产两万五千斤，毛主席称赞了这些生长良好的玉米。毛主席问县委书记吕炳光今年的产量，吕炳光说："保证一千五百斤，争取两千斤。"毛主席笑着问："能达到吗？"吕炳光满怀信心地说："一定达到，秋后到北京给主席报喜。"

在商丘县道口乡中华农业社"七一"试验站，毛主席看到了架秧和不架秧的两种试验红薯以及这个社第一次试种的水稻，并且对这些作物生长的情况表示满意。毛主席看到高粱的时候，就问："有没有种多头高粱？"商丘地委第二书记任秀铎回答说，有许多地方种了这种高粱。毛主席说："这种高粱产量高。"

毛主席在河南农村视察了三天后已经离开河南。毛主席这次视察给河南人民带来了巨大的鼓舞和无比的力量，各地人民决心以更大的成就来回答毛主席的关怀。毛主席视察过的农业社都修订了生产计划，决心争取更大的丰收。

（原载1958年8月12日《人民日报》）

材料三　徐水人民公社颂

也许我把谢坊村描写得有点儿夸张，其实徐水的文化村已经出现了不少。大寺各庄和南张丰也是文明兴盛，大王店办起了艺术训练班，北里村的狮子舞走遍了欧洲，迁民庄吹歌会的演奏通过广播电台传遍了全国。史端的舞蹈，留东营的剧团和创作组，以及崔庄农民的自学学习，同样都航行在文化海洋的上游。但是，人民公社和共产主义的最重要的标志，还在于粮食的高产；而从庄稼生长情况来看，谢坊村尽管也是百花齐放，却到底要比双大寺各庄等地略为逊色一些。

徐水有二百多座水库和两千多眼机井，动力抽水机一千台，已经实现了灌溉机械化。有二十多辆拖拉机，完成了轴承化和正在完成农具改革的半机械化。就是在这样的情况下，大王店聚宝盆水库附近通过粪便供养的山药地，一棵秧子就已结了十二斤果实，这自然是正在成长的卫星。大寺各庄的卫星山药更是花样繁多，毛主席看过的一种粪堆形山药。是用粪和土垒起一个个堆堆，在堆堆上栽满秧子，既提高了土地利用率，又肥力厚实。还有毛主席看过的一条埂道上分别是秧四行、八行和十二行的山药，过去每亩两千棵秧子的耕作法发展到这里的每亩一万五千棵，计划产量是从每亩二十万斤直到一百万斤。大寺各庄还有多样化的沼气山药。用粪垒成个堆堆，外面使土密封，土上栽满山药；堆顶上插一个竹管直通粪堆，从竹管上浇下水去催动肥料发酵并放出沼气，这样来养育土层和作物，或是用粪垒成一个长长的对称的山坡，沿着山坡把土砌成一级级的楼梯，在每一级楼梯上栽山药。再就是用粪垒成一个圆锥形的宝塔，再沿着塔坡把土围成一层层环形的梯级，在每个梯层上栽山药。这后面两种沼气堆的顶部，也都插入了浇水的竹管。此外，大寺各庄的多样化的沼气堆，现在已经发展到栽种徐水有名的大白菜，或是栽种箩卜。所有这些利用沼气或不利用沼气的卫星作物，不仅粪大水勤，而且还施钾肥、喷磷肥和洒生长素。大寺各庄亩产百万斤的山药，甚至还浇狗肉汤。

一亩山药一百二十万斤

沼气作物和使狗肉汤肥田，并不是大寺各庄所独有。漕河人民公社的漕庄，有一块二亩六分地的沼气试验场，那里更是花团锦簇。那是当地过去的乡党委第一书记刘廷奎所主持的科学研究组的的野外试验室，组员有乡技术员曹清海，村支部书记魏克敏和过去的村农业社主任魏文林，以及其它几个社员。那片长方形的地里，最北头的中部是一个二分地的塔形沼气山药堆，十五层环形梯级，折合平地四分，插秧五万棵。西侧六个小堆，有三堆沼气山药，共占地一分，插秧数各为三千五、一千七和一千五百棵，另外还有三堆不带沼气的山药。这几个堆堆大小都相同，是为了比较有无沼气和稀密栽植的好坏而采取不同措施的。南面还有一亩拱圆形的沼气山药，下铺一层平均二尺厚的马粪，上面是粪土，再上面一层是好土；这个立体折合平地一亩三，插秧七十五万棵，此外，两侧的零星空地还有一些平地沼气山药，和一亩六千棵的给秧子搭了架的山药。那一亩拱形山药计划产一百二十万斤，只要每一棵上长斤半多山药，七十五万棵秧子就可以保证这个卫星数字；从眼下的生产情况来看，这一颗卫星的上天应该说是毫无问题，因为一棵长一二斤山药本来就是值不得一提的低产。那二分塔堆上的五万秧子，看现在的情况，也可以成为亩产百万的卫星射上天去。一亩六千棵的搭架山药，共灌了四条狗的肉汤，也已长成了茁壮的卫星模样，看来同样会直上云霄。

一棵白菜五百斤

这块沼气试验场的南端和两侧，还有磨盘形的、圆瓦形的以及每条埂道上种四行或六行的白菜和萝卜。从白菜卫星来说，大寺各庄有一分地堆了四十个方形的立体，每个立体面积二平方尺，每个立体上要求长一棵五百斤的大白菜；漕庄试验场的平地上也有计划培育成每棵五百斤的白菜，而漕庄试验场地的中央空地上，还有用大瓦罐和大花盆摆成“卫星”二字的一片试验作物，罐内和盆内种了四样不同的萝卜和许多白菜；有一个大花盆移栽了一棵多穗玉米，给打了五C.C.葡萄糖；另外一个盆里是一棵山药，主秧分出十三株，又用压蔓而变成二十六株，连同主秧，共二十七处长山药；这棵山药注射了二十C.C.葡萄糖，要求单产一百斤。这整个试验场原来是一片荒坟野地，但现在，紧邻这里的保定郊区每天都有人过来游览，说是来逛花园。

小麦亩产十二万斤

漕庄也和大寺各庄与谢坊一样，是已经电气化的村子。沼气试验场里也就有电灯设备，有夜晚亮堂堂的科学研究组的试验棚兼宿舍棚。试验场边还正在修建一个水塔，准备以后给这里作人工降雨。现在

试验场边还翻了一亩地准备种冬小麦，由于我在很早以前和刘廷奎研究过高产小麦的事，他也就曾在那一亩地边诡秘地眯着眼儿笑问我：

“你猜猜这亩小麦要搞多少万斤？”

“八万？”我反问着。这是我听说过的最高的数字。

“嘻嘻”，刘廷奎用巴掌捂着嘴唇，悄悄笑道：“我跟你坦白了吧！这搞的是十二万斤！”

想要亩产十二万斤小麦！我实在不相信世界上曾有任何人听说过这种事。我问刘廷奎的措施，他告我说，现在是在让伏天的太阳照晒翻开的土，然后深掘七尺，把地下的红土层翻上来同好土和匀；施底肥三十万斤；种籽先进行人工培育，刚出芽的工夫播下，防止粪大烧芽；土地叠成堆形，利用沼气养育，人工降雨浇灌，用最多最好的化肥分批追补；播籽一千斤，每平方公分一粒；每棵长八十粒小麦，就是亩产十二万斤。

多么豪壮的雄心！多么宏伟的气魄！刘廷奎还在培育多色棉花和新的山药品种，并在个人生活上攒钱买照相机；他要用照片来记录科学试验的过程，用照片表扬先进和推动工作。他有着冲破天的乐观和朝气，一刻也不放松向别人学习。用狗肉汤上地，就是从大田人民公社党委第一书记高玉生那儿受启发而来。他同高玉生以及现在漕河人民公社党委第一书记师义发，是长期竞赛的死对头和互相学习的好同志。师义发在南亭村搞了大面积的多穗玉米卫星，如今棵棵近丈高，每棵九、十个穗。刘廷奎也搞了八十亩高产多穗玉米，并搞了多穗高粱。这些卫星作物在大寺各庄和谢坊也都茂盛无比。他们和大寺各庄都还搞了每亩四十万棵的卫星谷，现在棵高一公尺多，秸秆粗如木棍、穗长五寸，至少可以达到亩产两万斤。

皮棉亩产五千斤

最后还该回到大寺各庄，回到那儿的七亩棉花地。那里毛主席看过的三棵棉枝都绑上了红布。每亩四千棵，平均高六尺，谁看了都说那是棉花树。每棵平均果枝二十五个，成铃四十个，花蕾四十五个；成铃最多的已达一棵一百一十个，眼前的情况就可亩产皮棉近二千斤。但人们还要叫棉棵长到八尺高，叫每棵长一百二十个棉铃，以保证亩产五千斤皮棉。这七亩地的耕作有稀密对比和早晚对比的，还有搭起棚子，晚上在棚顶盖被单，棚下用电灯光照明的催生的一片。这里亩施底肥五万四千斤；过磷酸钙一百二十斤；追硫铵四次，共用一百七十斤；追氮肥一次，生长素和钾盐各四次，喷磷四次，除虫七次；锄八遍，浇水两次，整枝十八次。这片棉花已有中央和省的负责同志再三说过要赶快拍成电影。这片棉花将如许多人所说今年秋后农业上不知要出现多少吓人的高产怪事那样，会如卫星般地震动湖海山川。

全县粮食亩产二千斤

所有这些将要发射的高产卫星，和徐水的大面积丰产田连成一气，要把这儿的粮食亩产从去年的二百一十四斤提高到今年的两千斤。人民公社的建立和毛主席的视察，就是目前争取两千斤的足以使山倒海平的力量。这些将要发射的卫星庄稼，是在迈向共产主义的人民公社殿堂上空飘扬的鲜明耀眼的红旗；也只有人民公社才能竖起这样的红旗。试想想，一个二分地的沼气山药堆就得花去成百个人工，成本更是不可计算；这可除了几万人大的人民公社，哪一个普通农业社能够办得到！

唱不尽人民公社的优越性，颂不完人民公社的灿烂前程。徐水的人民公社将会在不远的期间，把社员们带向人类历史上最高的仙境，这就是那“各尽所能，各取所需”的自由王国的时光。

（原载1958年9月1日《人民日报》）

材料四　办好公共食堂

全国基本实现公社化以后，人民公社当前的关键问题是什么呢？是分配问题；是办好集体福利事业特别是办好公共食堂、托儿所问题；是实现组织军事化、行动战斗化和生活集体化问题。在这三大问题中，公共食堂和儿童福利事业这两件事情如果办不好，就不可能巩固生活集体化，不可能从家务劳动中把妇女解放出来，而使整个生产受到影响。办好公社的集体福利事业，特别是办好公共食堂，已经成为当前人民公社化运动中的一项十分重要的工作，成为巩固人民公社的一个基本关键。

在农业生产全面大跃进和广大农民共产主义思想觉悟愈来愈高的基础上发展起来的人民公社化，在党中央和毛泽东同志的正确领导下，只经过一、两个月的时间，就在全国广大农村基本实现了公社化。今后的根本任务是如何进一步巩固和发展人民公社制度，并运用这个“建成社会主义和逐步向共产主义过渡的最好的组织形式”，使各项社会主义建设事业

首先是工、农业生产以更大的规模更高的速度向前跃进。

工、农业全面大跃进，要求有更多的劳动力和更高的劳动生产率；要求高度的组织化和集体化，要求广大人民的共产主义觉悟更大的发扬。举办集体福利事业，特别是举办公共食堂，正是进一步解放劳动力，特别是解放妇女劳动力，提高劳动力的利用率和劳动生产率的最有效的措施；也正是实现生活集体化，培养社员集体生活习惯和集体主义、共产主义思想觉悟，巩固人民公社的基本关键。正因为这个原故，便随着农业生产全面地不断地大跃进，随着人民公社化运动的进展，公共食堂在全国广大农村迅速普遍地发展起来。据东北、华北地区九个省市初步统计，已经建立起来的公共食堂有一百零七万四千个，80%以上的农户参加了食堂。现在这种公共食堂制度，正随着人民公社化运动向城市发展。时间不会太久，公共食堂定会在我国城市和乡村中普遍地建立起来，成为我国人民的新的生活方式。

那种把公共食堂看成是"生活小事"，从而忽视对食堂工作的领导，甚至认为不值得在食堂工作上花费"领导的精力和时间"的观点是错误的。公共食堂不是一般的生活问题，而是五亿农民的生活问题，不久还会变成全国人民的生活问题。这不是小事情，而是很大很大的事情，是全民的大事情。特别是实行了吃饭不要钱的粮食供给制或伙食供给制以后，公共食堂问题，实际上已经成了全体社员劳动果实的分配问题的一个方面，办不好就会影响社员的劳动积极性和公社的整个生产，公共食堂之所以不是"生活小事"，还在于它在解放生产力和建设社会主义、共产主义的伟大事业中起着十分巨大的作用。列宁曾经说过：只有开始把琐碎的家务普遍改造成为社会主义大经济的地方，才有真正的妇女解放，才有真正的共产主义。事实正是这样，河南省实现公共食堂化以后，每个社员一天可以多出三个钟头的时间来进行劳动或学习。提高劳动生产率30%左右，同时使六百万个妇女劳动力从繁重的家务劳动解放出来。这样庞大的劳动力被解放出来参加社会主义建设事业，难道还不是最重要的政治问题吗？

那种把办好公共食堂看成是一件"简单的轻而易举的事务工作"的观点，也是不对的。第一，这种事情不简单。当好一个家庭主妇，办好一家人的伙食，使全家吃得满意，已经不易；办好几百人几千人的食堂，更是一件十分复杂的工作。第二，公共食堂工作绝不是单纯的事务工作。举办公共食堂，实行集体吃饭，是改变全体农民的几千年来的生活习惯的大问题，在初期，群众会感到不方便、不习惯，如果食堂再办的不好，群众就会产生这样那样的思想顾虑和问题。通过公共食堂，也通过细致的政治思想工作，改变群众的生活习惯，培养群众的集体主义的思想，这怎么能叫做"简单的事务工作呢"？由此看来，办好公共食堂，不仅是一件极其重要的经济工作，也是一项十分重大的政治任务。每个人民公社都应该把公共食堂办好。

办好公共食堂的主要标准，应该是用同样数量的粮食、油盐和菜蔬等，要使社员比分散作饭时吃得饱，吃得好，节省粮食、柴炭，讲究卫生，使社员感到方便满意。食堂的饭菜要多样化。在可能的条件下，尽量作到：饭要粗细搭配、有干有稀；菜要多种多样，有菜有汤。公共食堂除供应基本菜以外，还应根据当地的生活习惯，尽量免费供给酱油、醋、酱、葱、蒜、辣椒等调味品。食堂内还可以增设小卖部，每天准备几种质量较好的荤菜或素菜，由社员自己出钱购买。公共食堂要注意改善伙食。在目前，一般地说，应当争取每月吃两、三次肉；每逢节日举行会餐。公共食堂要经常加强工作人员的业务教育，提倡创造发明，发扬传统的优秀烹调技术，创造新的地方名吃，在饮食领域内做到百花齐放。

公共食堂要讲究卫生，餐桌、餐具在饭后都要擦洗、消毒，饭厅、厨房要经常打扫，米要淘净，饭要煮熟，水要煮开，饭菜要注意保暖，开水要及时供应，做到不吃生饭、冷饭，不喝生水。患传染病的社员的餐桌、餐具要分开擦洗，消毒和分开使用。

公共食堂要有自己的蔬菜基地，要自己养猪、养羊、养鱼、养家禽；要自己磨豆腐，生豆芽，制酱制醋，腌制小菜等；有条件的地方，在国家的统一安排下，也可以自酿食堂用酒，以改善伙食。人民公社的蔬菜、生猪、家禽、蛋品等生产，可以分为两部分：一是公共食堂生产部分，主要是自己食用；一是专业队（场）生产部分，主要是完成国家收购任务，在完成国家收购任务以后，剩余的再用以改善伙食。

公共食堂对年老社员、儿童、病员和哺乳期内的母亲，应当在饮食上给予适当照顾，必要时可以单独建立食堂。在有少数民族的人民公社里，应该尊重少数民族的风俗习惯，特别是汉、回族杂居的地方，应该为回族建立单独的食堂。

现在已临深秋，各地公共食堂应该赶快利用旧有房屋改建饭厅，或尽可能修建新的简易饭厅；北方较严冷的地方，尤应及早解决。冬天有取暖习惯的地

方，到严寒的时候，为了减少在冰天雪地中往来走路的困难和解决取暖问题，可以把食堂的范围缩小至邻近的几户或十几户，社员家庭烧炕取暖另发烧柴；也可以暂时把食堂、柴炭、蔬菜等发给各户自己做饭。

公共食堂规模的大小，对办好公共食堂有很大关系。太小了就不能充分发挥公共食堂的优越性，起不到解放生产力培养社员集体生活习惯的作用；太大了又不易管理，增加经营上和社员吃饭的麻烦。在目前条件下，一般应以生产队（连）或企业、事业组织为单位建立公共食堂为合适，一个单位建立一个食堂。如果生产队较大，居住比较分散，也可以一个队建立几个食堂。在居住过分分散的地区，目前又不能改变这种分散的情况时，公共食堂可以暂时缓办。公共食堂应该适应生产的需要，及时地改进自己的工作。为了突击某项生产任务，大批劳动力远征、或者实行田头扎营，如目前大批钢铁军上山开矿炼铁，大批深耕队伍实行"十到田"，日夜突击深翻地，公共食堂也应该上山、下田，或及时地建立临时性的"随营食堂"。

办好公共食堂，必须加强组织领导。县以下的党委和支部，应有一个书记或社（队）长负责领导食堂工作。同时，乡、社干部应该和社员一起在公共食堂吃饭，而不应再有自己单独的食堂。这样他们更能了解食堂情况，更关心食堂，更能够及时地帮助食堂改进工作。食堂要配备政治坚强、有业务能力的干部担任管理员。食堂的一般工作人员和炊事员，应该由政治进步、身体健康、克勤克俭并热心食堂工作的社员担任。患传染病的社员不能担任食堂工作。在食堂工作的社员，要和参加工农业生产的同等劳动力得到相同的工资报酬，有技术的厨师，还应当给予一定的技术补贴。

公共食堂是体现"共同劳动、共同消费"的场所，要办好食堂，必须全体社员参预食堂的工作和管理。要民主选出食堂的管理委员会，并定期开会研究改进食堂工作，定期公布账目，要经过社员讨论制定食堂公约，并充分运用大字报经常征求社员意见，改进食堂管理。

办好公共食堂的最重要的条件是党委负责，书记动手，加强党的政治思想工作。县和公社的党委除经常总结交流食堂工作经验，表扬先进，推动落后，使食堂工作不断改进，使广大社员都感到方便满意外，还要经常加强社员的集体主义和共产主义思想教育，培养社员的集体生活习惯和提高社员政治思想觉悟。同时，还要教育全体社员提高政治警惕，防止坏分子的破坏活动。

（原载1958年10月25日《人民日报》）

五、炮击金门、马祖岛

背景介绍

1958年7月，盘踞在台湾的国民党蒋介石为配合美国的侵略，秉承美帝国主义的旨意，疯狂叫嚣"反攻大陆"，并命令大小金门和马祖等岛屿的蒋军不断炮击我沿海村镇，使人民生命财产遭受损失。为了打击美帝的侵略气焰，严惩蒋军，中国人民解放军福建前线炮兵部队奉命于1958年8月23日向金门蒋军和驶往金门的蒋军运输舰进行了突然、准确、猛烈的大规模警告性炮击。9月初，美国从四面八方抽调力量，加强台湾和台湾海峡的兵力，并派军舰、飞机直接为国民党蒋军驶往金门的运输舰护航，扩大对台湾海峡的侵略范围，对我军进行了军事挑衅和战争威胁。在此情况下，我福建前线炮兵部队奉命于9月8日、11日和13日，对金门和驶往金门的国民党军运输舰又进行了三次大规模的猛烈炮击，予敌以沉重打击。同时，全国人民掀起了反对美帝武装挑衅的高潮。为了粉碎美帝国主义妄图把台、澎、金、马变为所谓"国际问题"的阴谋，10月6日和25日，毛泽东撰写了两篇国防部长告台、澎、金、马军民同胞书。10月6日的文告提出：从当日起，暂以七天为期，停止炮击，但以没有美国人护航为条件，如有护航，不在此例。10月25日的文告：逢单日为炮击日，逢双日停止炮击，使大、小金门，大担、二担等大小岛屿上的军民同胞得到充分供应，以利他们长期固守，但以不引进美航为条件，若有护航不在此例。从此，我人民解放军采取打打停停、停停打打、半打半停的方针。从8月23日到1959年1月7日止，共进行了七次大规模的炮击和不定时的零炮射击，十三次空战及三次海战，共击沉击伤蒋军各型舰艇二十三艘，击落击伤蒋机三十四架，毙伤蒋军官兵七千余名，在军事上、政治上给了美、蒋反动派以沉重打击。

材料：

- 蒋机窜扰大陆，台湾加紧备战
- 中华人民共和国政府关于领海的声明
- 毛泽东主席在第十五次最高国务院会议上论

目前形势(节录)

- 强大炮兵严惩金门蒋军
- 国防部长彭德怀告台澎金马军民同胞建议举行谈判实行和平解决
- 国防部彭德怀部长再告台湾同胞中国人的事只能由中国人自己解决。
- 震惊世界的炮战

材料一　蒋机窜扰大陆　台湾加紧备战

新华社24日讯　美国在武装侵略中东的同时，指使蒋介石集团在台湾地区制造紧张局势。

在美国的指使下，蒋介石集团已经在17日命令它的所有部队处于"特别戒备状态"，停止一切休假。蒋帮飞机连日向福建、广东等沿海地区上空进行窜扰活动，空投反动传单和物品。19日，马祖岛上的蒋军还举行了军事演习，加紧战争准备。在台湾海峡的美国军舰也日夜进行侦察巡逻活动。

据合众国际社消息：从7月17日以来，美国在台湾的外交和军事官员们就同蒋介石集团"整日整夜地保持接触"，举行了一系列的秘密会议。华盛顿的电讯说，这是由于中东的危机，美国必须加强"保卫台湾"的部署。

美国侵略者为了利用蒋军做侵略炮灰，正在加强蒋介石集团的军事力量，扩大台湾美国军事基地。不久前美国赠给蒋军海军的十一艘舰艇已经运到台湾。在今年内，美国还要给蒋帮八艘舰艇。

据台湾报刊透露，最近美国拨出五十多万美元，雇用了大批的日本工人，准备在台湾中部新建筑一个庞大的军事基地。大批美国工程人员目前已经开到了台湾。

(原载1958年7月25日《人民日报》)

材料二　中华人民共和国政府关于领海的声明

新华社4日讯　中华人民共和国政府关于领海的声明：

中华人民共和国政府宣布

(一)中华人民共和国的领海宽度为十二海里(浬)。这项规定适用于中华人民共和国的一切领土，包括中国大陆及其沿海岛屿，和同大陆及其沿海岛屿隔有公海的台湾及其周围各岛、澎湖列岛、东沙群岛、西沙群岛、中沙群岛、南沙群岛以及其他属于中国的岛屿。

(二)中国大陆及其沿海岛屿的领海以连接大陆岸上和沿海岸外缘岛屿上各基点之间的各直线为基线，从基线向外延伸十二海里(浬)的水域是中国的领海。在基线以内的水域，包括渤海湾、琼州海峡在内，都是中国的内海。在基线以内的岛屿，包括东引岛、高登岛、马祖列岛、白犬列岛、乌岳岛、大小金门岛、大担岛、二担岛、东碇岛在内，都是中国的内海岛屿。

(三)一切外国飞机和军用船舶，未经中华人民共和国政府的许可，不得进入中国的领海和领海上空。

任何外国船舶在中国领海航行，必须遵守中华人民共和国政府的有关法令。

(四)以上(二)(三)两项规定的原则同样适用于台湾及其周围各岛、澎湖列岛、东沙群岛、西沙群岛、南沙群岛以及其他属于中国的岛屿。

台湾和澎湖地区现在仍然被美国武力侵占，这是侵犯中华人民共和国领土完整的和主权的非法行为。台湾和澎湖等地尚待收复，中华人民共和国政府有权采取一切适当的方法在适当的时候，收复这些地区，这是中国的内政，不容外国干涉。

1958年9月4日于北京

(原载1958年9月5日《人民日报》)

材料三　毛泽东主席在第十五次最高国务院会议上论目前形势(节录)

(一九五八年九月八日)

毛泽东主席召集的最高国务会议八日上午继续举行。

在今日的会议上，毛泽东主席讲了话。

毛泽东主席说，目前的形势对全世界争取和平的人民有利。在谈到国际形势的时候，毛泽东主席指出：总的趋势是东风压倒西风。毛主席说，美帝国主义九年来侵占了我国领土台湾，不久以前又派遣它的武装部队侵占了黎巴嫩。美国在全世界许多国家建立了几百个军事基地。中国领土台湾、黎巴嫩以及所有美国在外国的军事基地，都是套在美帝国主义脖子上的绞索，不是别人而是美国人自己制造这种绞索，并把它套在自己的脖子上，而把绞索的另一端

交给了中国人民、阿拉伯各国人民和全世界一切爱和平反侵略的人民。美国侵略者在这些地方停留得越久，套在它的头上的绞索就将越紧。

毛泽东主席又说，美帝国主义在全世界到处制造紧张局势，以期达到它侵略和奴役各国人民的目的。美帝国主义自以为紧张局势总是对它自己有利，但是事实是，美国制造的这些紧张局势走向了美国人愿望的反面，它起了动员全世界人民起来反对美国侵略者的作用。毛主席说，美国垄断资本集团如果坚持推行它的侵略政策和战争政策，势必有一天要被全世界人民处以绞刑。其他美国帮凶也将是这样。

（原载1958年第18号《新华半月刊》）

材料四　强大炮兵严惩金门蒋军

新华社福建前线8日下午1时电　福建前线我军发言人宣称：盘踞金门及其附近岛屿的蒋军本月4日以来连续向我厦门附近沿海村镇进行炮击，使我人民的生命财产受到了严重损失，特别不能容忍的是正在上课的江头镇第三中学的学生蒙受了重大伤亡。同时，今日美蒋海军在台湾高雄以南枋寮附近海域进行联合的登陆演习并且扬言进攻中国大陆。为了警告这种挑衅，我福建前线炮兵部队，今日再次对盘踞金门的蒋军，进行了惩罚性的打击。

新华社广州8日电　我中国人民解放军空军歼击机部队伤F86型美制蒋机两架。

今天上午九点五十分，美制蒋军F86喷气战斗机两批十六架，窜入广东省南澳岛地区上空，进行骚扰破坏活动。我人民空军当即凌空迎击，打伤蒋机两架。受到严重打击的蒋军飞机，狼狈地向台湾方向逃去。

新华社8日上午11时讯　继9月7日四艘美国军舰侵入我国领海之后，9月8日上午十时四十分起，又发现有美国军舰八艘先后侵入我国金门、厦门地区的领海十二浬以内，进行活动。我外交部发言人奉命声明，在我国政府提出严重警告以后，美国军舰竟又一次侵犯我国领海，这显然是蓄意挑衅的最危险的行动，中国政府对此再次提出严重警告。

（原载1958年9月9日《人民日报》）

材料五　国防部长彭德怀告台澎金马军民同胞建议举行谈判实行和平解决

新华社6日讯　中华人民共和国国防部长彭德怀发表告台湾同胞书。全文如下：

告台湾同胞书

台湾、澎湖、金门、马祖军民同胞们：

我们都是中国人。三十六计，和为上计。金门战斗，属于惩罚性质。你们的领导者们过去长时期间太猖狂了，命令飞机向大陆乱钻，远及云、贵、川、康、青海，发传单，丢特务，炸福州，扰江浙。是可忍，孰不可忍？因此打一些炮，引起你们注意。台、澎、金、马是中国领土，这一点你们是同意的，见之于你们领导人的文告，确实不是美国人的领土。台、澎、金、马是中国的一部分，不是另一个国家。世界上只有一个中国，没有两个中国。这一点，也是你们同意的，见之于你们领导人的文告。你们领导人与美国人订立军事协定，是片面的，我们不承认，应予废除。美国人总有一天肯定要抛弃你们的。你们不信吗？历史巨人会要出来作证明的。杜勒斯9月30日的谈话，端倪已见。站在你们的地位，能不寒心？归根结底，美帝国主义是我们的共同敌人。十三万金门军民，供应缺乏，饥寒交迫，难为久计。为了人道主义，我已命令福建前线，从10月6日起，暂以七天为期，停止炮击，你们可以充分地自由地输送供应品，但以没有美国人护航为条件。如有护航，不在此例。你们与我们之间的战争，三十年了，尚未结束，这是不好的。建议举行谈判，实行和平解决。这一点，周恩来总理在几年前已经告诉你们了。这是中国内部贵我两方有关的问题，不是中美两国有关的问题。美国侵占台湾与台湾海峡，这是中美两方有关的问题，应当由两国举行谈判解决，目前正在华沙举行。美国人总是要走的，不走是不行的。早走于美国有利，因为它可以取得主动。迟走不利，因为它老是被动。一个东太平洋国家，为什么跑到西太平洋来了呢？西太平洋是西太平洋人的西太平洋，正如东太平洋是东太平洋人的东太平洋一样。这一点是常识，美国人应当懂得。中华人民共和国与美国之间并无战争，无所谓停火。无火而谈停火，岂非笑话？台湾的朋友们，我们之间是有战火的，应当停止，并予熄灭。这就需要谈判。当然，再打三十年，也不是什么了不起的大事，但是究竟以早日和平解决较为妥善。何去何从，请你们酌定。

中华人民共和国国防部长　彭德怀
1958年10月6日上午1时
（原载1958年10月6日《人民日报》）

材料六　国防部彭德怀部长再告台湾同胞 中国人的事只能由中国人自己解决

新华社25日讯　中华人民共和国国防部再告台湾同胞书，全文如下：

中华人民共和国国防部再告台湾同胞书

台湾、澎湖、金门、马祖军民同胞们：

我们完全明白，你们绝大多数都是爱国的，甘心做美国人奴隶的只有极少数。同胞们，中国人的事只能由我们中国人自己解决。一时难于解决，可以从长商议。美国的政治掮客杜勒斯，爱管闲事，想从国共两党的历史纠纷这件事情中间插进一只手来，命令中国做这样，做那样，损害中国人的利益，适合美国人的利益。就是说，第一步，孤立台湾，第二步，托管台湾，如不遂意，最毒辣的手段，都可以拿出来。你们知道，张作霖将军是怎样死去的么？东北有一个皇姑屯，他就是在那里被人治死的。世界上的帝国主义分子都没有良心。美帝国主义者尤为凶恶，至少不下于治死张作霖的日本人。同胞们，我劝你们当心一点儿。我劝你们不要过于依人篱下，让人家把一切权柄都拿了去。我们两党间的事情很好办。我已命令福建前线，逢双日不打金门的飞机场、料罗湾的码头、海滩和船只，使大金门、小金门、大担、二担大小岛屿上的军民同胞都得到充分的供应，包括粮食、蔬菜、食油、燃料和军事装备在内，以利你们长期固守。如有不足，只要你们开口，我们可以供应。化敌为友，此其时矣。逢单日，你们的船只、飞机不要来。逢单日我们也不一定打炮，但是你们不要来，以免受到可能的损失。这样，一个月中有半月可以运输，供应可以无缺。你们有些人怀疑，我们要瓦解你们军民之间官兵之间的团结。同胞们，不，我们希望你们加强团结，以便一致对外。打打停停，半打半停，不是诡计，而是当前具体情况下的正常产物。不打飞机场、码头、海滩、船只，仍以不引进美国人护航为条件。如有护航，不在此例。蒋、杜会谈，你们吃了一点亏，你们只有代表"自由中国"发言的权利了；再加上小部分华侨，还许你们代表他们。美国人把你们封为一个小中国。十月二十三日，美国国务院发表十月十六日杜勒斯预制的同英国一家广播公司所派记者的谈话，杜勒斯从台湾一起飞，谈话就发出来。他说，他看见了一个共产党人的中国，并且说，这个国家确实存在，愿意同它打交道，云云。谢天谢地，我们这个国家，算是被一位美国老爷看见了。这是一个大中国。美国人迫于形势，改变了政策，把你们当作一个"事实上存在的政治单位"，其实并非作一个国家。这种"事实上存在的政治单位"，在目前开始的第一个阶段，美国人还是需要的。这就是孤立台湾，第二个阶段，就要托管台湾了。国民党朋友们，难道你们还不感觉这种危险吗？出路何在？请你们想一想吧。此次蒋杜会谈文告不过是个公报，没有法律效力，要摆脱是容易的，就看你们有无决心。世界上只有一个中国，没有两个中国。这一点我们是一致的。美国人强迫制造两个中国的伎俩，全中国人民，包括你们和海外侨胞在内，是绝对不容许其实现的。现在这个时代，是一个充满希望的时代，一切爱国者都有出路，不要怕什么帝国主义者。当然，我们并不劝你们马上同美国人决裂，这样想，是不现实的。我们只是希望你们不要屈服于美国人的压力，随人俯仰，丧失主权，最后走到存身无地，被人丢到大海里去。我们这些话是好心，非恶意，将来你们会慢慢理解的。

国防部长　彭德怀
一九五八年十月二十五日
（原载1958年10月26日《人民日报》）

材料七　震惊世界的炮战

大规模的炮击金门，是在1958年8月23日开始的。这是震惊世界的炮战，在斗争策略的运用上又是史无前例的一战。

炮击金门，是中央1958年北戴河会议时决定的。我原来没有参加这次北戴河会议，留在福州。我记得当时福建正是刮台风的时候，部队、机关都在帮助农民抢收粮食、作物，我也在下面工作。突然通知我回福州接电话，而且明确说要我到作战室去接从北京来的保密电话。一接电话，原来是总参谋部作战部长王尚荣同志。他告诉我，中央决定炮击金门，指定要我负责指挥。那时福州军区新任司令员是韩先楚同志，已经到任接替我的工作。我虽然仍兼军区第一政委，但工作的重点主要是地方了。这是一个重大的军事行动，应该由军区司令员指挥，为什么要我来指挥呢？我有点疑问。就问王尚荣同志："到底是不是中央决定要我指挥的？"他答："是中央决定。"我又问："是不是毛主席的决定？"王尚荣同志感觉到我有

怀疑，就说："刘培善同志在这里，你可以问问他。"刘培善同志接过电话说："是的，是毛主席决定要你指挥。"我说："韩先楚司令员现在北京，应该由韩司令员指挥呀！"刘说："那你就不用问了。"我只好回答："既然这样，那行，我接受命令来指挥。"

我接受任务后，立即召开省委会议，安排工作，决定江一真同志代替我主持省委日常工作，并立即组织前线指挥所。第二天，我即由福州乘车奔赴厦门，同去的有副司令员张翼翔同志和副政委刘培善同志，张兼任前线指挥所参谋长。此时，皮定均副司令员在南京军事学院学习，不在福州。7月19日我们一行到达厦门，迅速展开多项准备工作，24日前完成了一切作战部署。7月27日收到毛主席致彭（德怀）、黄（克诚）信（注：此时国防部长彭德怀同志主持军委工作，黄克诚同志为总参谋长）：

"睡不着觉，想了一下。打金门停止若干天似较适宜。目前不打，看一看形势。彼方换防不打，不换防也不打。等彼方无理进攻，再行反攻。中东解决，要有时间，我们是有时间的，何必急呢？暂时不打，总有打之一日。彼方如攻漳、汕、福州、杭州，那就最妙了。这个主意，你看如何？找几个同志议一议如何？……如彼来攻，等几天，考虑明白，再作攻击。以上种种，是不是算得运筹帷幄之中，制敌千里之外，我战则克，较有把握呢？不打无把握之仗的原则，必须坚持。如你同意请将此信电告叶飞，过细考虑一下，以其意见见告。"

我接到毛主席电报后，立即找张翼翔、刘培善同志商议，复电表示：根据前线情况，准备工作做得充分些再进行炮击，较有把握。

由于推迟了炮击时间，又进行一个月的准备工作，完成了地面炮兵的集结和展开，炮兵对金门炮击的所有目标，都进行了现场交叉测量、观察，把目标都一一标在作战图上；也完成了空军的紧急战斗转场、海军舰队和岸炮部队的入闽部署，制定了炮兵、空军、海军协同作战方案，一切作战准备都就绪了。同时，对部队进行了形势任务和斗争方针政策的教育。

首先，空军以逐步推进的方式转场入闽。由于福建的几个机场已抢修完毕，第一批转场部队于7月27日顺利进驻连城、汕头机场，尔后逐步向漳州及沿海机场推进，至8月13日进驻龙田机场止，基本上完成了第一线机场转场任务。

炮击金门的序幕是空战。没有这场空战，掌握了福建前线的制空权，就没有下一步的炮击。空战中，我们有两架飞机不明不白地被打落了，开始我们不知道是怎么被击落的，后来才弄清是新式武器干的。国民党空军损失50多架，大约占它总数的三分之一。我们损失20多架。空战后，敌人老实了。制空权被我们掌握了，为大批炮兵开进厦门，为炮击金门打下了基础。

炮兵调来约3个师，还有一个坦克。这次调动都是晚上行动，重炮加上坦克团，夜间通过福州开往厦门，轰轰隆隆，连街道都颤动了。空军、海军、大批炮兵和坦克进入福建，老百姓高兴极了，纷纷议论，都认为这一次不但是要解放金门，而且一定是要解放台湾了。

8月上旬，地面炮兵全部进入了阵地。海军130岸炮部署在厦门对岸角尾。炮兵阵地从角尾到厦门、大嶝、小嶝，到泉州湾的围头，呈半圆形，长达三十多公里，大金门、小金门及其所有港口、海面，都在我远程火炮的射程之内。一切都准备好了，只等待北京来命令。

8月20日，北京来电话，要我立即去北戴河。我乘专机赶去。21日下午3时，毛主席找我去他的住处。我一见到主席，就详细汇报了炮击金门的准备情况，炮兵的数量和部署，和实施突然猛袭的打法。彭老总、林彪也参加了。毛主席一面听我汇报，一面看地图，精神非常集中。汇报完了，主席突然提出这么一个问题："你用这么多的炮打，会不会把美国人打死呢？"那时，美国顾问一直配备到国民党部队的营一级。我回答说："哎呀，那是打得到的啊！"主席考虑了十几分钟又问："能不能不打到美国人？""主席，那无法避免！"主席听后，再也不问其它问题，也不作什么指示，就宣布休息。这是主席要进一步考虑问题了。

晚饭后，王尚荣同志拿了一张条子给我，那是林彪写给主席的。林彪这个人很会捉摸主席的意图，他知道主席很注意能否避免打到美国人问题，所以写了这个条子提出：是否可以通过王炳南（正在华沙同美国进行大使级谈判）给美国透露一点消息。林彪此人也有点莫名其妙：告诉美国人就等于告诉台湾，这怎么行呢？看到条子，我很吃惊，便问王尚荣同志："主席把这信交给我看，有没有什么交代？是不是要我表态？""主席没说什么，只说拿给你看。"

第二天继续开会。主席下决心了，看来没有理睬林彪的建议。主席说："那好，照你们的计划打。"并要我留在北戴河指挥，跟彭老总在一起住。所以，炮击

金门是在北戴河指挥的。也可以说是毛主席直接在指挥。前线则由张翼翔、刘培善同志代我指挥。

8月23日中午12时，炮击开始。第一次急袭，所有炮兵阵地同时向金门开火，一个小时密集发射了几万发炮弹。火力猛烈和密集，整个金门岛笼罩在一片硝烟之中。蒋军猝不及防，死伤惨重。我们的炮火打得很准，一下子摧毁了敌人的许多阵地，特别是集中火力猛击金门胡琏的指挥所，打得非常准确，可惜打早了5分钟！后来得到情报，我们开炮的时候，胡琏和美国顾问刚好走出地下指挥所，炮声一响，赶快缩了回去，没有把他打死。要是晚5分钟，必死无疑。在阵地上的美国顾问被打死两人。对此，美国人一直没有吭声。

毛主席决定大规模炮击金门，是不是就要解放金门、马祖呢？当时，包括福建前线我们这些人，还有台湾蒋介石，包括外国人，美国艾森豪威尔在内，都没有搞清楚。毛主席这一重大决策，是同当时不可一世的美帝国主义进行较量，是一个有国际、国内重大意义的战略行动。这是当时一切中国人、外国人都没有弄明白的。毛主席选择这个时机大规模炮击金门，摆出我军要解放台湾的姿态，一是警告蒋介石，二是同美帝国主义进行较量，把美国的注意力吸引到远东来，以调动当时正在侵略中东的美国第六舰队，支援中东人民的斗争。

福建前线我军实施对金门大规模炮击时，美国总统艾森豪威尔在华盛顿三天睡不着觉，摸不清我军此举的意图。他从我空军入闽，在空战中已击败了蒋介石空军，牢牢地夺取了福建前线上空的制空权；我海军入闽，已基本控制了福建沿海的制海权；大批炮兵及坦克部队调入福建，鹰厦铁路已修通，福建前线包括汕头等地已修建大批空军作战基地等种种迹象判断、我军这次大规模炮击金门行动，决不只是要解放金门、马祖，而是要大举渡海解放台湾的前奏，下令将地中海美第六舰队一半舰只调到台湾海峡，和第七舰队会合，加强第七舰队，中东局势由此缓和下来了。艾森豪威尔不是毛主席的对手，完全被毛主席调动了。杜勒斯于9月4日发表声明，公开要扩大美国在台湾海峡地区侵略范围，对中国人进行军事挑衅和战争讹诈。美国从中东的第六舰队调来一半舰只，加上从本国和菲律宾调来的，美军在台湾海峡就有航空母舰7艘、重巡洋舰3艘、驱逐舰40艘。美国第四十六巡逻航空队、第一海军陆战队航空队和其它好几批飞机也调来台湾，美国第一批陆战队3800人已在台湾南部登陆。侵台美军司令部还公然扬言，要在8日的演习中以舰炮封锁我沿海岛屿。我军实行对金门大规模炮击，就这样把美帝国主义的注意力从中东转移到远东来了，地中海紧张局势趋向缓和。

我国外交部于9月4日发表领海线声明，宣布我领海线为12海里(浬)，向全世界宣告保卫我领海不受侵犯的坚强决心。福建前线部队用实际行动证明了我国人民的这一坚强决心。

8月下旬，我由北戴河回到厦门前线。此时大、小金门蒋占岛屿，包括金门唯一的港口料罗湾和海面，全部在我炮火射程之内，完全被我炮火封锁，截断了金门和台湾的海上通道。金门蒋军的补给全靠台湾从海上运输，以海军护航，我军炮火即转向攻击其海上运输线，专门打它的海上运输船只。蒋军舰只受到严重打击，不断被我海岸炮炮火击沉击伤，最后，金门海上运输线完全被我截断了。金门不但弹药补给中断了，粮食、燃料的补给也中断了，储备的炮弹在半个月炮战中消耗得差不多了，储备粮只有一个月，也消耗差不多了，频频向台湾告急。蒋介石即请求美军护航，以恢复金门的海上补给线。9月7日，美军以美舰护航，组成一支海上大编队。美国军舰配置在海上编队左、右两侧护航，把蒋军舰只和运输船只夹在中间，美舰和蒋军舰只相距仅二海里，由台湾向金门开来。美蒋联合编队从台湾一出动，我们在雷达上就看得一清二楚。情况复杂化了，美军已经卷入，怎么办？打不打？如果一打，势必会把美舰一起打上，这就可能把美国拖下水，同美发生直接冲突。所以，打不打美蒋海军联合编队，事关重大，不是一个单纯的军事行动，这不是前线指挥员有权可以作出决定的，这只能由中央、最高统帅毛主席才能作出决定的。我就立即请示毛主席。毛主席回答：照打不误。我又请示：是不是连美舰一起打？毛主席回答：只打蒋舰，不打美舰。并且交代要等美蒋联合编队抵达金门料罗湾港口才打，要我们每一小时报告一次美蒋联合编队的位置、编队队形、航行情况，到达金门料罗湾时，要等北京的命令才能开火。我为了准确执行只打蒋舰、不打美舰的命令，又请示：我们不打美舰，但如果美舰向我开火，我们是否还击？毛主席明白回答：没有命令不准还击。命令是由总参作战部长王尚荣同志以直达军用专线电话向我转达的。我接到这个电话，极为吃惊，恐怕电话传达命令不准确，铸成大错，再问王尚荣同志：如果美舰向我开火，我是不是也不还击？；回答是毛主席命令不准还击，清清楚楚。这样我就说：明白了，我严格按照毛主席的

命令执行。这一下我就极为紧张了，因为要严格执行毛主席的命令，只打蒋舰，不准打美舰，这很不好办。美舰和蒋舰相距仅二海里，如果哪一个炮群瞄准不确，稍有误差，就会打到美舰。至于如美舰向我开炮，我不予还击，这倒还比较好办。我为了准确执行毛主席的命令，就亲自向三十一军及各炮兵群下达命令：待美蒋联合编队抵达金门料罗湾港口，北京下了命令后才开炮；各炮群只打蒋舰，不准打美舰；如美舰向我开火，我不予还击！各炮群接到我这个命令，都吃惊了，纷纷追问。我又把毛主席的命令再复述一次，并问各炮群是否都听清楚了，明白了？各炮群回答听清楚了，明白了，按毛主席的命令严格执行。

9月7日中午12时正，美蒋海军联合编队抵达金门料罗湾港口，运输船只开始在料罗湾港口码头上卸下补给物资。情况直报北京，毛主席下令开火。全线所有炮群接到命令，即以突然的密集火力攻击蒋舰及其运输船只，集中攻击料罗湾港口码头。没想到我军一开炮，美舰丢下蒋舰及运输船只不顾，立即掉头向台湾方向逃去。这时，金门蒋军和在料罗湾的蒋舰纷纷向台湾告急。台湾问："美国朋友？美国军舰呢？"蒋舰回答："什么朋友不朋友？美国军舰已经掉头跑了！"他们大骂"美国人混蛋"，使用报话机通话，连密码都不用，我们的侦听机听得清清楚楚。蒋舰被我们击沉3艘、击伤数艘。台湾即下令蒋舰返航。这一场惊险的战斗就这样戏剧性地宣告结束。

事后我才明白，毛主席命令只打蒋舰，不准打美舰，并且规定如美舰向我军开火，我军也不予以还击，这一切都是在试探所谓美蒋共同防御条约的效力究竟有多大，美军在台湾海峡的介入究竟到什么程度。经过这一次较量，就把美帝国主义的底全摸清楚了。美帝国主义虽然貌似凶恶强大，在全世界到处横行霸道，不可一世，其实也是一只纸老虎。所谓美蒋共同防御条约也是有一定限度的，只要涉及美帝自身的利益，要冒和我军发生直接冲突的危险，它就不干了，就只顾自己，不顾别人了，如此而已。此后，我进一步意识到福建前线面对台湾海峡，不只是我方和蒋方双方的斗争，而是我方、蒋方和美方三方的尖锐复杂的斗争，既是军事的，也是政治的、外交的斗争，稍有不慎和失误，就会造成严重后果。这时台湾海峡的形势已经非常清楚，蒋介石千方百计想拖美帝下水，而我们则力求避免同美帝发生直接冲突，美帝也极力避免同我发生直接冲突，这就是当时台湾海峡非常微妙的三方形势。

1958年8月下旬开始的对金门的大规模炮击，持续了一个多月，我军的目的已经达到，把美国在地中海的第六舰队调到了台湾海峡，中东紧张局势趋向缓和；攻击美蒋海军联合编队之战，又把美帝国主义的底摸得清清楚楚了。到了这个时候，在我们面前就提出了一个问题：大规模炮击金门的战斗是否还要继续进行下去呢？下一步的文章怎么办呢？顺理成章的是，下一步就只有登陆解放金门了，如果金门解放，那么马祖的解放也就没有什么问题了，顺手牵羊就是了。此时金门已被我军炮火封锁了一个多月，海上补给线已断，金门蒋军的粮食供应已发生危机，弹药也已消耗得差不多，金门的防御工事也已被我军炮火摧毁得差不多，可以说是已到了弹尽粮绝之日了。此时如果我军发动登陆，金门垂手可得。所以，福建前线我们这些人，都在焦急地等待毛主席下命令了。我们都摸不透毛主席下一步的意图何在？总以为下一步的文章就是实行登陆、解放金门了。出乎我们意料，在国庆节后的第五天，即10月6日北京发表了国防部文告。文告宣布从10月6日起停止炮击7天。

这份文告的发表，标志着金门炮击进入了新的斗争阶段，即以政治斗争、外交斗争为主的阶段，打打谈谈，打打停停，半打半停。

文告发表以后，金门前线炮声沉寂，但台湾海峡风浪依然。台湾当局和美国政权慌了手脚！

台湾当局一则说这是"骗局"，一则说这是"发动新攻势的喘息"，一则说这是要"无条件投降"，一则说这是"离间中美合作的关系"，诸如此类，不一而足。真是心慌意乱，语无伦次。

这是"骗局"吗？不是，因为炮击千真万确地停止了。

这也不是"喘息"，因为人民解放军并不打算攻占金门。

这也不是要他们"无条件投降"，因为我们国防部长明明说是"建议举行谈判，实行和平解决"……又怎么会是"无条件投降"？

至于说到"离间"，实际上台湾当局和美国人的关系本来就不美妙。我们只要求美国人休管我们中国人内部的事情，休想骑在中国人头上拉屎撒尿。蒋介石也心里有数，寄人篱下，仰承鼻息，滋味很不好受。

美国人的反应如何呢？

先提"停火"，后提"永久停火"，实在荒唐！正象毛主席说的"无火而谈停火，岂非笑话。"

10月6日国防部文告宣布暂停炮击金门一个

星期，以没有美军护航为条件，是给金门蒋军以补充给养的机会，也是给台湾当局以考虑和平解决的机会。一星期届满后，为了再让金门军民得到充分补给，并给台湾当局以充分的时间去考虑，10月13日，我国防部再次发布命令，对金门炮击再停两周。

但是，台湾当局坚持顽固态度，拒不接受和谈，并邀请杜勒斯到台湾策划进一步实施"美蒋共同防御条约"，美国军舰在我停炮后又一度进入金门水城，公然违反我们暂停炮击的条件。因此，我国防部于10月20日发布恢复炮击的命令。

炮击金门逐步发展成为政治斗争和外交斗争，而且变成一个长期的斗争了。在军事上的斗争形式，就是单日打，双日不打。这种奇特的战争方式一直延续到七十年代末。

从此以后，炮击金门不但变为单日打，双日不打，而且炮击实际上只是一种象征性的，虽然双方并没有什么正式的协议，实际上成为一种不成文的默契。我们对金门打炮，不打阵地和居民点，只打到海滩上。金门蒋军的回炮，同样也只打到我们的海滩上。后来又发展到逢年过节，停止三天炮击，让金门军民平安过节。金门方面也照此办理。美蒋完全被毛主席的高明策略牵着鼻子走，打炮也演变成美蒋我三方之间一种特殊的对话，一种不在谈判桌上进行的谈判。这真是古今中外战争史上的奇观。

（作者：叶飞　标题系编者加）

人物春秋

柳亚子

柳亚子(1886—1958)字安如,江苏吴江人。早年参加同盟会,组织南社,任社长。曾任孙中山总统府秘书、中国国民党中央监察委员、上海通志馆馆长。一九二七年蒋介石叛变革命后,被通缉,逃往日本。一九二八年回国,进行反蒋活动。抗日战争时期,从事抗日民主活动。抗日战争胜利后,先后任中国国民党革命委员会中央常务委员兼监察委员会主席、三民主义同志联合会中央常务理事、中国民主同盟中央执行委员。一九四九年九月,出席中国人民政治协商会议第一届全体会议。

新中国建立后,柳亚子曾任中央人民政府委员、全国人民代表大会常务委员会委员。一九五八年六月二十一日在北京病逝。遗著主要有《柳亚子诗词选》等。

黄敬

黄敬(1911—1958)原名俞启威,浙江绍兴人。一九三二年在青岛大学读书时加入中国共产党,曾任青岛大学党支部书记和中共青岛市委宣传部部长。后到北平大学读书。一九三五年参加"一二·九"运动。后任中共北平市委宣传部部长和市委书记。抗日战争和解放战争期间,历任中共晋察冀区、冀中区和冀鲁豫区党委书记,平原分局书记,晋察冀中央局第二副书记,华北人民政府企业部部长等职。一九四九年任中共天津市委书记、天津市长和中共中央华北局委员。一九五二年,任中央人民政府第一机械工业部部长。一九五六年,任国家技术委员会主任。在党的八大当选为中央委员。一九五八年二月十日在广州病逝。

流行风

歌曲《今年产钢千万吨》

P=1
mf
时乐蒙词曲
今年产钢千万吨
一寸光阴一寸金
寸金难买寸光阴
加紧奋战四个月钢铁开花红似锦
行动起来鼓足干劲
干部上前线
带头前进
加强协作
力量无穷
土炉洋炉
钢水奔腾
总路线照亮人心
要为祖国立功勋
钢产任务翻一番
今年产钢千万吨

（原载1958年9月5日《人民日报》）

口号“大跃进”

“人有多大胆，地有多大产”

“只要我们需要，要生产多少就可以生产多少粮食出来”

“大跃进”口号溯源

关于“大跃进”的口号，目前一般认为第一次出现于1957年11月13日《人民日报》发表的题为《发动全民，讨论四十条纲要，掀起农业生产新高潮》的社论。社论说：“有些人害了右倾保守的毛病，像蜗牛一样爬行得很慢，他们不了解在农业合作化以后，我们就有条件也有必要在生产战线上来一个大跃进。这是符合客观规律的。”其实，这段论述并不是“大跃进”口号的第一次提出，在此之前，《人民日报》发表的其他社论和文章早就提出了。

在1957年6月26日，周恩来在一届人大四次会议政府工作报告中就说：“1956年，伴随着社会主义改造高潮的到来，我国的社会主义建设有了一个跃进的发展……”。1957年9月20日——10月9日的八届三中全会，批判了1956年的“反冒进”及所谓“右倾保守思想”，通过了《一九五六年到一九六七年全国农业发展纲要（草案）》。为了宣传和贯彻其精神，《人民日报》发表了一系列社论和文章，开始了“大跃进”的发动。10月22日，《人民日报》发表了题为《要像河北这样领导水利建设和积肥运动》的社论，反复提到“农业生产大跃进”的字眼。10月27日，《人民日报》又发表题为《建设社会主义农村的伟大纲领》的社论，指出：“农业发展纲要修正草案的内容是极其丰富的。……要求有关农业和农村的各方面工作在二十年内都按照必要和可能，实现一个巨大的跃进”。1957年10月31日，《人民日报》发表了题为《水利建设要有愚公移山的毅力》的文章，该文认为河南水利建设的巨大成就“不是冒进，而是跃进”。学术界认为这与毛泽东的一则指示有关。

1958年5月26日，毛泽东在《发动全民，讨论四十条纲要，掀起农业生产新高潮》的社论中写了一段批语：“重看一九五七年十一月十三日人民日报社论，觉得有味，主题明确，跃进一词代替冒进一词从此篇开始……”

（原载《党史纵横》1989年第5期）

毛泽东赞赏“大跃进”的口号

李银桥

毛泽东日思夜想如何加快社会主义建设的步伐，使人民尽快过上富裕一些的日子。他生活极为俭朴，说什么时候农民都吃到他这样的伙食，他就满意了。他也要求其他中央领导同志开动脑筋，集思广益，想出加快建设步伐的好办法。他始终有一种“一

万年太久，只争朝夕”的想法。

1958年1月28日，毛泽东在临时召集的一次最高国务会议上讲：“我们这个民族，是一个大有希望的民族。”并且提出了“鼓足干劲、力争上游，十五年内赶上英国”的号召。

那段时间，毛泽东多次召集政治局同志开会，研究“想个办法”，尽快使国家和人民富裕起来。

1958年3月，中共中央在成都召开中央工作会议。毛泽东在会上提出了“鼓足干劲、力争上游、多快好省地建设社会主义”总路线的基本观点。

1958年5月，党的八大二次会议正式通过了“鼓足干劲，力争上游，多快好省地建设社会主义”的总路线。

在毛泽东的号召下，全党形成了解放思想，敢想敢说敢干的一种热潮。不少中央领导同志也热切希望尽快建成社会主义，纷纷开动脑筋想办法。很快便出现了“大跃进”和“人民公社”。

记得有一次毛泽东在颐年堂接待客人，谈话结束后，客人都走了。毛泽东从颐年堂出来，回菊香书屋。一位中央负责人同毛泽东一道走着，我跟随在后面。

这位中央负责同志与毛泽东边走边议论着形势和工作。大家都憧憬着社会主义美好的未来。这位负责同志说：“主席，现在×××他们提出个大跃进口号，我看这个提法很好。”

“噢，大、跃、进？”毛泽东琢磨着。

“人民日报上登了。”

“嗯，这个题目很好，拿来给我看看。”

这位负责同志把报纸找来，请毛泽东看。毛泽东认真看了一遍，点点说：“嗯，这个提法很好。”他拿起笔，在上面批了话。记得大意是：“提法很好。”

很快，大跃进这个口号便在全国喊响了。

（节自《走下神坛的毛泽东》，标题系编者所加）

小说《苦菜花》

长篇小说。冯德英作。解放军文艺出版社1958年出版。

故事发生在抗战时期，胶东半岛的一个山村王官庄。游击队一举消灭了大汉奸王唯一，建立了抗日政权。但斗争并没有结束，而是更深入了。王唯一的儿子王竹投了日伪军，当上了中队长；王唯一的叔伯兄弟王秉芝，突然回到村里，伪装进步，暗地进行间谍活动。残酷的“扫荡”和屠杀，阴险的告密和陷害，使王官庄人民经受了严峻的考验，付出了巨大代价。但最终，他们取得了反“扫荡”的胜利并清除了隐患。小说中塑造了一系列可歌可泣的人物形象，尤其是对“母亲”——仁义嫂的描写，在当代文学中第一次成功地创造了一个完整的革命母亲形象。小说情节动人，并善于在尖锐的冲突中刻画人物心理活动。作品的抒情色彩十分浓郁，具有强烈的艺术感染力。

小说《青春之歌》

长篇小说。杨沫作。作家出版社1958年出版。

小说主人公林道静出身于官僚地主家庭，为反对养母包办婚姻，离家出走。在黑暗现实中，她四处碰壁，认识到个人奋斗是没有出路的。在共产党员卢嘉川、江华等帮助、启迪下，她逐步走上革命道路。因参加革命活动，她被捕入狱。经过狱中斗争的锻炼，她更加成熟了。出狱后她入了党，并被调到北大做学生工作。她积极投入“一二·九”运动，迎着敌人的水龙、大刀，和革命战友们一道勇往直前。这是当代文学史上第一部描写学生运动，塑造革命知识分子形象的优秀长篇小说，比较深刻地反映了从“九·一八”到“一二·九”这一历史阶段的中国社会面貌，描绘了当时我国知识界形形色色人物的精神状态，尤其是成功地塑造了林道静这个从个人反抗走上革命道路的知识分子形象，真实地展示了中国革命知识分子所走过的道路。

小说《野火春风斗古城》

长篇小说。李英儒作。作家出版社1958年出版。

小说描写1943年我地下工作者在古城保定的斗争故事。县委书记杨晓冬在武工队梁队长，金环、银环姐妹，及杨妈妈的帮助下，潜入古城，将内线斗争与外线斗争结合起来，开展对日寇及伪军司令高大成、伪省长吴赞东和特务队长蓝毛等的尖锐复杂的斗争。他们护送首长安全过路；混入匪巢散发“贺年片”宣传苏军胜利；破坏敌人抢粮计划……。由于叛徒出卖，晓冬和母亲分别被捕。母亲跳楼殉难，晓冬被同志们营救，经过一段时间工作，伪团长关敬陶率部起义。古城斗争有了新的局面，晓冬又奉命走上新的战斗岗位。小说以“野火”喻敌人凶焰，以“春风”

比革命力量，将古城斗争与晋察冀边区以至全国的抗日战争联系起来，是一部反映我党地下工作的优秀作品，以其鲜明的民族风格获得读者喜爱。

小说《上海的早晨》

长篇小说。周而复作。共四部，第一部、第二部作家出版社1958、1962年出版；第三部、第四部人民文学出版社1980年出版。

小说反映的是建国初期上海一部分民族工商业者的生活，以及党所领导的工商业社会主义改造的全过程。按作者总体构思，第一部写解放初期"三反"、五反"运动前夕资产阶级的猖狂进攻；第二部集中写工人阶级和广大人民在党领导下所开展的轰轰烈烈的"五反"运动；第三、四部则写到工商业的社会主义改造，以及资产阶级分子怎样选择自己的前途、决定自己的命运。作品成功地描写了以徐义德为首的一系列各具特色的民族资本家的形象，主要通过他们的活动来反映工商业社会主义改造的历程；同时也写了工人阶级在斗争中不断的发展壮大，歌颂了中国共产党对民族资产阶级分子和资本主义工商业进行社会主义改造的政策的伟大胜利，显示了社会主义革命给中国带来的深刻变化。这是现、当代文学史上继《子夜》之后又一部正面反映民族资产阶级生活的杰作，具有重要的社会、历史价值。

小说《达吉和她的父亲》

中篇小说。高缨作。发表于《红岩》1958年第3期。

故事发生在刚从奴隶制度下获得解放不久的凉山地区。汉族农民任秉清，在县城偶然地遇到了他在13年前失去了的女儿。她是在小时候被奴隶主掠进凉山的，后来成了彝族农民马赫的养女。两个父亲都深爱着达吉，都渴望能和女儿生活在一块，而达吉对两个父亲也都有着深厚的感情。于是，在他们之间，展开了一场动人心弦的戏剧冲突。党的民族政策和劳动人民崇高无私的品质，深厚的阶级情谊，使矛盾迎刃而解，由相争到相让，达吉同是两个父亲的好女儿。小说以诗的激情和语言，真实地描写了人物的独特经历和性格的复杂性，歌颂了在新的社会制度、新的民族关系下，劳动人民纯朴的人性美和人情美，作品深沉隽永，引人入胜。1961—1962年，全国文艺界曾围绕小说和电影《达吉和她的父亲》展开过一场热烈的讨论。

小说《在和平的日子里》

中篇小说。杜鹏程作。发表于《延河》1957年8期，东风文艺出版社1958年6月出版。

作品以宝成铁路工地建设为背景，描绘了一支铁路工程队开辟秦岭，打通铁路线的战斗生活。阎兴和梁建，这两个当年一起出生入死、并肩战斗的老战友，一同脱下军装，换上了工作服。可是他们在和平的日子里萌发了新的矛盾，"两人谈话格格不入"，中间"隔着一层东西"。自觉的历史责任感，使阎兴像战争年代那样，朝气蓬勃，指挥着建设战线的千军万马。工地上复杂的矛盾冲突，工作中的缺点错误，风暴洪水的袭击，便桥的被冲垮……都没有使他折服。而经过战火锻炼的梁建，在和平的日子里，却意志消沉，把革命当作达到个人目的的手段，严重的个人主义使他犯下了不可饶恕的错误。小说还塑造了年轻的老革命刘子青、新老知识分子韦珍和张如松等人物形象，艺术地表现了知识分子在建设事业中的重要作用。作者站在时代的高度，以充沛的革命激情，探求生活的意义，把人物置于矛盾冲突漩涡中，深刻揭示出人物的精神世界。小说热情洋溢，语言优美凝练，把浓郁的诗情和深刻的哲理结合在一起，具有强烈的抒情色彩。小说在反映人民内部矛盾方面所做的探索，引起了文艺界的广泛注意与讨论。

小说《百合花》

短篇小说。茹志鹃作。发表于《延河》1958年第3期。后收入作者《高高的白杨树》、《百合花》等集中。

小说描写了解放战争时期发生在某战地包扎所中的一段小插曲：某团部小通讯员奉命护送女文工团员去前沿包扎所，并协助她到一位新媳妇家为伤员借被子。返回前线以后，他为了掩护地方担架队员，壮烈地牺牲了。新媳妇含泪用她唯一的嫁妆——一条枣红底、洒满白色百合花的新被子，为小通讯员成殓。作品生动地塑造了小通讯员和新媳妇两个闪光的人物形象。歌颂了革命战士勇于献身的崇高品

质，表现了军民之间鱼水相依的深挚情感。从一个侧面，深刻地反映了那个时代的风貌。语言清新、俊逸，描写细致、准确且富有诗意。

小说《三年早知道》

短篇小说。马烽作。发表于《火花》1958 年第 1 期。后收入《农村文学读物丛书·短篇小说》第三集。

“三年早知道”是聪明能干又爱发议论的中农赵满囤的绰号。他原是自私自利，耍奸取巧的落后人物，怀着个人小算盘入了社，成了社里的“头痛社员”。但合作化运动的不断发展，使赵满囤也逐步转变，知道“替全社打算”了。但起初仍带有小私有者的积习，用欺骗方式拦截过路公猪，为社里母猪配种。作品通过一连串喜剧故事，表现赵满囤从自私自利的小生产者转变为热爱集体的先进农民的过程，成功地塑造了一个典型环境中的典型人物。作品语言幽默而通俗，故事性强，是表现合作化运动给中国农民精神世界带来巨大变化的优秀作品之一。

叙事诗《杨高传》

长篇叙事诗。李季作。共三部：《五月端阳》、《当红军的哥哥回来了》、《玉门女儿出征记》。从 1958 年 9 月起，先后在《收获》上发表。前两部作家出版社 1959 年出版，后一部作家出版社 1960 年出版。

杨高是陕北三边地区一个孤苦的放羊娃。在党的启发下，他参加了红军，经历了艰苦曲折的生死考验，成长为坚强的革命战士。解放后，他作为残废军人，却毅然复员来到玉门油矿，投入建设社会主义的“新战争”。作者将七言体民歌和北方民间说唱形式（如鼓词）结合起来，有变化、有创新，深刻、全面地反映了波澜壮阔的革命斗争和建设生活，充满了激情和诗意，在新诗民族化的探索上，取得了可喜的成就。

诗歌《我是一个装卸工》

诗歌。黄声孝作。写于 1958 年 8 月。收入作者诗集《歌声压着长江浪》，湖北人民出版社 1959 年出版。

这是一位工人诗作者对自己工作、生活的充满自豪的歌唱。诗人以夸张手法表现出“威镇长江万里程”的装卸工人的气魄、干劲与决心。他“左手搬来上海市，右手送走重庆城”，为社会主义建设忘我“生产战斗在江中”，在他面前，没有克服不了的困难，“举起泰山还嫌小，能把地球推得动”。作品采用七言民歌体形式，用群众口语歌颂劳动、歌颂工人阶级的伟大力量和干劲，洋溢着强烈的劳动气息和码头工人强烈的责任感。

电影《永不消逝的电波》

林金编剧。故事梗概：

1939 年春，党中央派电台政委李侠赴上海，与纺织女工何兰芬假扮夫妻，以作掩护，从事地下电台工作。在共同斗争中，他们产生了爱情，结成伴侣。太平洋战争爆发后，日军逮捕了李侠夫妇，他们坚贞不屈，进行了巧妙斗争，不久获释。与李侠同时被俘的国民党特务姚苇，误以为李是商业电台人员，便拉拢他为汉奸电台工作。李侠深入虎穴，取得大量重要情报。解放前夕，国民党在上海大搜地下电台，李侠奉命转移。正在此时，有两份绝密情报需立即发出，李侠主动承担了这一任务。当他刚发完电报时，敌人已采用分区停电法查出并包围了他的住所，他镇静地向延安发出了最后的告别信号……。剧本摆脱了同类题材电影作品的通病，既没有过份地渲染地下工作者的神出鬼没，也没有故弄玄虚地安排扑朔迷离的故事情节；所塑造的我党坚强的地下工作者李侠这一英雄人物形象，普通实在、可敬可亲。

共和国档案

一、《大社的优越性》一文按语

毛泽东

这篇文章写得很好，值得一阅。现在办的半社会主义的合作社，为了易于求成，为了使干部和群众迅速取得经验，二、三十户的小社为多。但是小社人少地少资金少，不能进行大规模的经营，不能使用机器。这种小社仍然束缚生产力的发展，不能停留太久，应当逐步合并。有些地方可以一乡为一个社，少数地方可以几乡为一个社，当然会有很多地方一乡有几个社的。不但平原地区可以办大社，山区也可以办大社。安徽佛子岭水库所在的一个乡，全是山地，纵横几十里，就办成了一个大规模的农林牧综合经营的合作社。当然，这种合并要有步骤，要有适当的干部，要得到群众的同意。

（《毛泽东选集》第5卷）

二、关于人民公社的“发明权”

毛泽东

始作俑者，其无后乎，我有两条罪状：一个，1070万吨钢，是我下的决定。其次，人民公社，我无发明之权，有推广之权。北戴河决议也是我建议写的。当时发现山嵝岈山这个典型，如获至宝。我在山东，一个记者问我，“人民公社好不好？”我说“好”，他就登了报。小资产阶级狂热性也有一点，你们赞成了，也分点成。但始作俑者是我，推不掉。人民公社全世界反对，苏联也反对。还有总路线是个虚的，实的见之于农业、工业。至于其他一些大炮，别人也要分担一点。你们放大炮的也相当多，如谭老板（谭震林），放的不准，心血来潮，不谨慎。共产党讲快，在河南讲起，江苏、浙江的记录传的快，说话把握不大，要谨慎一点。长处是一股干劲，肯负责任，比那凄凄惨惨切切要好。但放大炮，在重大问题上要谨慎一点。我也放了三大炮：公社、钢铁、总路线。

（选自毛泽东59年7月23日在庐山会议上的讲话，原载李锐《庐山会议实录》，小标题系编者所加。）

三、嵖岈山卫星人民公社试行简章（草稿）

《红旗》编辑部按：河南遂平县卫星人民公社是由嵖岈山附近的二十七个农业合作社在今年四月间进行合并的基础上发展起来的，共有九千三百六十九户。这个公社八月间拟定了试行简章草案，本刊特为发表，以供研究和参考。

第一条　人民公社是劳动人民在共产党和人民政府的领导下，自愿联合起来的社会基层组织，它的任务是管理本社范围内的一切工农业生产、交换、文化教育和政治事务。

第二条　人民公社的宗旨是巩固社会主义制度，并且积极地创造条件，准备逐步过渡到共产主义制度。

为此，必须鼓足干劲、力争上游、多快好省地发展农业、工业生产和文化教育事业，实现技术革命和文化革命，逐步缩小乡村和城市的差别、体力劳动和脑力劳动的差别。

在社会的产品很丰富和人民有高度觉悟的条件下，逐步从“各尽所能，按劳取酬”过渡到“各尽所能，各取所需”。

第三条　年满十六周岁的公民都可以入社做正式社员。对于过去的地主、富农、反革命分子以及其他被剥夺了政治权利的人，允许他们入社做非正式社员，依照法律取得政治权利的，可以做正式社员。

社员都有遵守社章，执行社内的决议，遵守劳动纪律，爱护公共财产的义务。正式社员除了有精神病的以外，都有选举权、被选举权、表决权和监督社务的权利。非正式社员在社内没有选举权、被选举权和表决权，但在经济上可以和正式社员享受一样的待

遇。

第四条　各个农业合作社合并为公社，根据共产主义大协作的精神，应该将一切公有财产交给公社，多者不退，少者不补。原来的债务，除了用于当年度生产周转的应当各自清理外，其余都转归为公社负责偿还。各个农业合作社社员所交纳的股份基金，仍分记在各人名下，不计利息。各个农业合作社社员的投资，由公社负责偿还。

因为迁入和长大到十六周岁而入社的社员不要补交股份基金；迁出和死亡的，也不能抽走股份基金。

第五条　在已经基本上实现了生产资料公有化的基础上，社员转入公社，应该交出全部自留地，并且将私有的房基、牲畜、林木等生产资料转为全社公有，但可以留下小量的家畜和家禽，仍归个人私有。社员私有的牲畜和林木转为全社公有，应该折价作为本人的投资。

单干户加入公社，除了留下小量的家畜和家禽以外，应该将全部土地、牲畜、林木、大农具等生产资料转归公社所有，这些生产资料，要按照原农业合作社的规定，折价抵交股份基金，多余部分作为本人的投资。

第六条　公社必须继续兴修水利、增加肥料、改良土壤、普及良种、繁殖耕畜、防治病虫害、合理地密植、深耕细作，保证农业生产的继续高涨，公社必须积极地改良农具，尽快地实现农业机械化和农村电力化。

公社必须尽快地发展工业，首先是建立开采矿产、冶炼钢铁、制造滚珠轴承、加工农产品、制造农具、制造肥料、制造建筑材料、修理机器、水力发电、利用沼气以及其他的工厂和矿场。

公社必须有计划地兴修道路，疏浚河道，改善交通工具，安装电话，逐步建立现代化的交通网。每个大队要设一个至两个邮递员，工资供给由公社负责，为社员服务不另收费。

第七条　公社要建立供销部，它是国营商业的基层机构。供销部的资金由上级国营商业机关拨给，工作人员的工资供给由公社负责。供销部的盈余应当上缴给国营商业机关，但公社可以提取一定的比例。公社必须保证供销部完成国家的统购、统一收购任务，执行上级国营商业机关的计划和制度，同时有权对供销部进行具体的业务领导。

供销部要在各大队建立分部，并且在各生产队的公共食堂建立门市部，在开饭的时间营业，做到普遍地便利群众。供销分部单独核算，盈亏由供销部统一负责。供销分部的资金，先由社员过去所交纳的供销社股金抵充，如果不够，再由供销部设法补足，这些股金不再分红。

供销部参加县供销合作社为社员。

第八条　公社要建立信用部，信用部是人民银行的营业所。信用部的资金，由上级人民银行拨给，工作人员的工资供给，由公社负责。信用部的盈余应该上缴给上级人民银行，但公社可以提取一定的比例。公社必须保证信用部执行上级人民银行的计划和制度，同时有权对信用部进行具体的业务领导。

信用部应当在各大队建立分部，并且在各生产队设立服务站，做到普遍地便利群众。信用分部单独核算，盈亏由信用部统一负责。信用分部的资金，先由社员过去所交纳的信用社股金抵充，如果不够，再由信用部设法补足。

信用部和各个分部是公社和各个大队的金库，成宗的现金出纳，都应当经过信用部和各个分部办理。信用部办理公社与其他经济单位之间，以及公社内部各核算单位之间的非现金结算，对社员不实行非现金结算。

第九条　公社要逐步把社员培养成为有文化、有技术、有全面才能的劳动者。

公社实行与劳动密切结合的普遍义务教育。要普遍地设立小学和业余的补习学校，逐步做到所有的学龄儿童都能够入学，所有的青壮年都能够补习到高小程度。要逐步做到每一个大队建立一个业余农业中学，使所有的青壮年都能够补习到高中程度。在条件具备的时候，建立适合公社需要的专科学校或者大学。在将来生产高度发展的时候，可以适当地减少社员劳动的时间，增加他们学习的时间。

公社要鼓励和帮助社员进行广泛的科学研究工作，首先是进行培养良种、改良土壤、栽培林木、繁殖牲畜、消灭病虫害、改进耕作技术和改良工具的研究和试验。

第十条　公社实行全民武装。适龄的男性青壮年和复员退伍军人应该编成民兵，经常进行军事训练，并且担负国家所分配的任务，民兵在受训和执行任务期间，工资照发。

公社要负责动员兵源和安置复员军人的工作。烈士家属、残废军人和现役军人，他们的家庭缺乏劳力的，由公社给予适当的优待。

第十一条　公社按照乡的范围建立，一乡一社。为了便利工作，实行乡社结合，乡人民代表大会代

表，兼任公社社员代表大会代表，乡人民委员会委员兼任公社管理委员会委员，乡长兼任社长，副乡长兼任副社长，公社管理委员会的办事机构，兼任乡人民委员会的办事机构。

第十二条　公社的最高管理机关是社员代表大会，公社的重大事务，由社员代表大会讨论决定。社员代表大会应当包括各个生产队和各个方面（例如妇女、青年、老年、文化教育人员、医务人员、科学技术人员、工业人员、商业人员、少数民族等）的代表人物。

社员代表大会选举管理委员会管理社务。管理委员会由社长一人、副社长若干人、委员若干人组成，下设若干部或者委员会（例如农业、水利、林业、畜牧、工业交通、财政粮食、商业、文化教育、内务劳动、武装保卫、计划、科学研究等），分别掌握有关的工作，各部和委员会的人选，由管理委员会提名，社员代表大会通过。管理委员会可以推选出常务委员，处理日常工作。

社员代表大会选举监察委员会监察社务。监察委员会由主任一人、副主任若干人、委员若干人组成，在工作上接受国家监察机关的领导。

社员代表大会、管理委员会和监察委员会的任期均为两年。对于极不称职的个别人员，在任期未满以前，原选举单位可以撤销他的职务。

第十三条　公社实行集中领导，分级管理，以便实现生产当中的责任制。根据有利生产和便于领导的原则，将全社划分为若干生产大队，每一大队又划分为若干生产队，生产大队是管理生产、进行经济核算的单位。盈亏由社统一负责。生产队是组织劳动的基本单位。在保证完成全社总计划的条件下，生产大队有具体组织生产和基本建设、具体支配生产开支和奖励工资的一定限度的机动权。大队和生产队超额完成了产量计划或者节约了生产开支，公社和大队应当适当地拨给奖励工资。在实现农业机械化的时候，以大队为单位建立拖拉机工作队。工厂、矿场、林场、牧场等，规模较大的由公社直接管理，规模较小的可以交给大队管理。小型的机器和设备（例如缝纫机、沼气池、制造颗粒肥料的设备等）可以交生产队管理。

大队设立社员代表会议，由本大队的社员代表大会组成。大队社员代表会议选举大队长一人，副大队长若干人及委员若干人组成大队管理委员会。选举监察主任一人、副主任若干人和委员若干人组成监察委员会，任期均为一年。

生产队由队社员大会选举队长一人、副队长若干人组成队务委员会领导工作。

第十四条　公社在收入稳定、资金充足、社员能够自觉地巩固劳动纪律的情况下，实行工资制。按照每个劳动力所参加工作的繁重和复杂程度，以及本人的体力强弱、技术高低和劳动态度好坏，由群众评定他们的工资等级，按月发给不同的一定的工资，有特殊技术的，可以另加技术津贴。逐月所发的工资可以有多有少。在公社收入较多和社员需要较大的月份，工资可以多发，其余的月份可以少发。遇到特大的灾害，可以酌情少发工资。

在实行工资制以后，应当定期评比各个单位和各个人的劳动情况，对于工作积极、完成任务很好的，应该发给奖励工资；对于工作消极、没有完成任务的，可以扣发工资，作为处罚。全社全年的奖励工资，最多可以占到基本工资总额的四分之一。奖励工资分为三部分，分别由公社、大队和生产队掌握。分配工作任务和评比劳动情况，要以平均先进定额为依据。

实行工资制以后，旷工照扣工资，但每人每月可以请假两天，妇女可以请假三天，工资照发，妇女生孩子可以休假一个月，工资按半数发给。因公负伤的，在休养期间，工资照发。因为久病旷工影响生活的，用公益金给予补助。

在条件还不完全成熟的时候，可以先实行计件工资制，规定每个劳动日的价值，每月按照社员实做劳动日多少，发给一部分或全部劳动报酬。

公社的管理机构要厉行精简，全部管理人员的工资不得超过全社工资总数的百分之一，各种会议也应当加以精简，尽量使它不侵占生产劳动的时间。

第十五条　在粮食生产高度发展、全体社员一致同意的条件下，实行粮食供给制。全体社员，不论家中劳动力多少，都可以按照国家规定的粮食供应标准，按家庭人口得到免费的粮食供应。实行粮食供给制，必须使家中劳动力较多的社员，仍然比过去增加收入。

对于个别不好好劳动并且屡劝不改的懒汉，经过社员会议，可以监督他们从事劳动，加以改造。

第十六条　实行工资制和粮食供给制的基础是全体社员“各尽所能”。每个社员都应该自觉地遵守以下的劳动纪律：（一）积极参加劳动；（二）爱护公共财产；（三）保证工作质量；（四）服从指挥调动；（五）自动进行协作。

公社要加强政治工作，加强共产主义的思想教

育，依靠贫农、下中农的积极分子开展共产主义的劳动竞赛和劳动评比，逐步使“各尽所能”成为每个社员的自觉行动。

第十七条　公社要组织公共食堂，托儿所和缝纫小组，使妇女从家务劳动中解放出来。为了便于管理，公共食堂和托儿所一般地以生产队为单位建立。不愿意参加食堂和托儿所的，听其自便。参加食堂的，也可以自己另备小菜。公共食堂、托儿所和缝纫小组工作人员的工资供给，由公社负责，他们为社员服务所收的费用，按照不赔不赚的原则规定。公共食堂要经营菜地，喂猪喂鸡，不断地改善伙食。

第十八条　公社要逐步建立和健全医疗机构，逐步做到：社有中心医院，能够收容一般重病号；大队有门诊所，能够诊治轻病号；生产队有保健员和接生员，能够进行预防疾病、看护病人和为产妇接生的工作；在有条件的时候，公社要建立疗养院。

公社实行合作医疗，社员按照家庭人口多少，每年交纳一定数量的合作医疗费，就诊不另交费。中心医院对无法治疗的特殊重病号，应该介绍到适当的医院治疗，并负责开支旅费和医药费，但对衰老病和慢性病的人，暂时不作介绍。在经济充足的时候，公社实行公费医疗。

第十九条　公社对于缺乏或丧失劳动能力，生活没有依靠的老、弱、孤寡、残废的社员，要在生产上和生活上负责加以安排和照顾，使他们的生活得到必要的保证。公社要组织幸福院收容没有儿女的老年人，组织他们参加轻微的劳动，给予必要的供给，使他们愉快地度过晚年。

公社要建立公墓。在生产和建设需要的时候，经过坟主同意，可以迁移现有的坟墓。

第二十条　公社要逐步改善社员的居住条件，对全社居民点的安排和住宅的建设，做出通盘的、长期的规划，并且逐步付诸实施，根据有利生产和便于领导的原则，小的居民点可以适当地、逐步地合并。

按照规划新建住宅，由公社统一备料派工。社员原有住宅的砖瓦木料，由公社根据需要逐步拆用。新建的住宅归公社所有，社员居住要出租金，租金要相当于维持修理所需要的费用。

第二十一条　公社要开展群众性的文化娱乐和体育活动，通过这些活动培养身心健全的共产主义公民。要逐步做到社有图书馆、剧场和电影放映队，大队有俱乐部、业余剧团、歌咏团和球队，生产队有小型的书报阅览室和收听广播的设备。

第二十二条　公社每年的全部收入，应该按照以下的项目进行分配。

一、扣除当年度消耗的生产费。

二、扣除公共财产的折旧。

三、向国家纳税。

四、支付社员的口粮。

五、支付社员的基本工资和奖励工资。

六、留下公益金，用于教育、卫生、文化及其他福利事业。公益金一般不超过全部收入的百分之五。

七、其余部分，全部作为公积金，用于储备和扩大再生产（包括交通建设）。公社应该逐步做到有够用一年至二年的粮食储备和必要的工资基金。

收益分配工作以保证高速度地扩大再生产为原则。随着生产的发展，工资应当逐年提高，但工资提高的速度必须低于生产增加的速度。在社员的平均工资水平（包括粮食供给）达到富裕中农生活水平以后，工资提高的速度应当放慢，以保证尽快地发展工业，保证尽快地实现农业机械化和农村电力化。

第二十三条　公社实行计划管理，根据国家的经济计划和本社的具体情况，制订长期的建设规划和年度的计划。公社对各生产大队、工厂、矿场、牧场、林场，生产大队对各生产队要分别规定具体的产量计划、技术措施计划、生产开支计划和劳动力使用计划，以便建立严格的生产责任制，合理地执行奖惩制度。

制订生产计划、基本建设计划、产品交售计划、商品流转计划、机器设备采购计划、金融计划的工资计划，必须经过国家计划机关及有关部门审核平衡。然后付诸实施。

第二十四条　公社实行民主管理。公社、大队、生产队、工厂、矿场、林场、牧场、拖拉机工作队、学校、医院、商店、银行、食堂和民兵组织，都必须建立活泼的、经常的民主生活。各个核算单位的财务收支账目，和奖励工资的分配清单，必须按时公布。一切管理人员都必须尽可能地参加生产劳动。要发动群众运用大字报进行批评、自我批评、表扬和建议，以便不断地克服工作当中的各种缺点。

第二十五条　公社必须实行勤俭办社的原则，要发动社员勤劳生产、充分利用公社本身的力量，克服各种困难。要厉行节约，降低生产成本，反对铺张浪费，各种非生产的设备和建筑，可以从简的应该尽量因陋就简。

第二十六条　公社必须建立严格的财务管理制度，各个核算单位都必须及时制订财务收支预算，都必须遵守使用现金的制度和手续，都必须按时清结

账目。

一切公共财产都必须有专人负责保管。对于不负责任造成公共财产的损失的，公社应该给以批评或者处分。对于贪污、盗窃、破坏公共财产的，应该严肃处理；对于情节严重的，要请上级司法机关法办。

（原载1958年9月4日《人民日报》）

四、其它重要政策法规

1.《中华人民共和国户口登记条例》

《中华人民共和国户口登记条例》于1958年1月9日，由中华人民共和国第一届全国人民代表大会常务委员会讨论通过，并经中华人民共和国主席毛泽东命令公布施行。

《中华人民共和国户口登记条例》，是为了加强和健全户口登记工作，以适应社会主义建设迅速发展的需要，满足人民在政治生活和社会生活中日益增长的要求，进一步维护社会秩序，根据中华人民共和国宪法第四十九条第十二项“保护国家利益，维护公共秩序，保障公民权利”的精神制定的。全文共二十四条。条例所规定的制度概括起来，就是：常住、暂住、出生、死亡、迁出、迁入和变更更正等七项登记。其中常住人口登记，主要是掌握固定居住人口的基本情况，而其他六项登记，则是掌握人口的增减和变动情况。这些项目是一个统一的整体，缺少了任何一项，都不能掌握人口的全貌，都不能满足国家和人民的要求。因此，这些制度都是必要的。无论城市和农村都是适用的。但是，也根据实际情况出发和农村交通条件不方便，条例在某些具体制度上也作了不同的处理。总之，从条例的内容和手续上都可以说明，既满足国家建设和社会生活的需要，又照顾到便利群众，这是我们户口登记制度的一个特点。

这个条例的实施，无疑地对国家建设和人民生活将起重要的作用。它是我们国家在行政管理上的一项重要措施。

2.《工作方法六十条》（草案）

1958年1月31日，毛泽东在杭州会议和南宁会议讨论的基础上，拟出了《工作方法六十条》（草案）。2月1日，中央将这个草案转发全党。这个文件，包括的内容是相当广泛的。其中对当时国民经济的发展产生重大影响的主要有以下几个方面：

一、提出从1958年起，要把党的工作着重点放到技术革命上去。为了贯彻这个原则，毛泽东具体地规定了整个经济建设必须抓好的十四项工作，工业、农业方面各要抓好的十四项工作，并且要求省、地、县都要按照上述三个十四项工作制定出计划，定期检查、开展评比。

二、要求生产计划制定三本帐。中央两本帐：一本是必成的计划，这一本公布；第二本帐是期成的计划，不公布。地方也有两本帐：第一本就是中央的第二本，这在地方是必成的；第二本帐，在地方是期成的。全国评比，要以中央的第二本帐为标准。这种三本帐的思想，是造成计划层层加码、追求高指标的一个重要原因。

三、提出了一些不切实际的动员口号。如：苦战三年，使大部分地区的面貌基本改观；在今后五年到八年内，普遍地提前实现原定1967年完成的农业发展纲要规定的任务；在五年到十年内，各地方的工业产值（不包括中央直属企业的产值）都要超过当地的农业产值。

四、提出了改革规章制度的问题。毛泽东认为当时各个方面的规章制度中有相当一部分需要修改和废除，鼓励群众去打破那些限制生产力发展的规章制度。

五、提出了一些工作方法。如抓试验田，突破一点推动全面；抓两头，带中间；组织干部和群众对先进经验的参观，集中地展览先进产品等等。

3.《关于除四害讲卫生的指示》

1958年2月12日，中共中央、国务院发出了《关于除四害讲卫生的指示》。指示指出，一个以除四害为中心的爱国卫生运动的高潮已经在全国形成。在全国各省市，广大群众正在大规模地行动起来，消灭老鼠、麻雀、苍蝇、蚊子，提倡讲卫生，消灭危害当地人民最严重的疾病，并且纷纷提出规划，准备在几年时间内提前实现全国农业发展纲要（修正草案）所提出的要求，即是要达到消灭疾病、人人振奋、移风易俗、改造国家的目的。指示强调，目前党和政府的迫切任务，就是要坚决地积极地领导这一运动，要求在今年春夏两季把这一运动发展到全国一切已经基本上实现了社会主义所有制改造的地方，真正达到家喻户晓、人人动手的程度。

为了领导好以除四害为中心的爱国卫生运动，指示要求各地应当切实注意以下几个问题：（1）、除四害讲卫生运动，必须同城乡生产相结合，使运动直

接为生产服务，并且把除四害讲卫生的计划放在总的生产建设的计划之内。(2)、在除四害讲卫生的运动中，必须使群众力量与技术力量相结合，使突击工作和经常工作相结合。(3)、除四害讲卫生运动的决定关键，在于党的领导。各级党组织的第一书记对于这一运动必须亲自动手，抓规划、抓宣传、抓检查评比，并且要推动各单位的行政负责人同样亲自动手。

1958年8月29日，中共中央又作出了《关于继续开展除四害运动的决定》。决定指出，除四害、讲卫生、消灭疾病，是增强人民体质、保护劳动力、提高劳动效率的一项带根本性的重要措施。为了保障工农业生产大跃进，除四害、讲卫生运动也应该大跃进。决定在谈到除四害运动近一年取得的成绩后，强调指出，由于老鼠、麻雀、苍蝇、蚊子是活东西、滋生很快，今天打得看不见了，稍一放松，过一个时候，它又繁殖起来了。因此，除四害，讲卫生应该成为经常性的工作，一年到头，都不能放松。同时，在经常努力的基础上，一年又要搞几次突击。只有这样，经常工作和突击运动，坚持不懈地搞下去，才能最后把四害消灭干净。使我们的国家成为一个没有老鼠、麻雀、苍蝇、蚊子，基本消灭传染病的危害的国家，人人体格健康，人人身强力壮，以促进我国工农业生产更大的发展。

4.《普遍推行种试验田的经验的通知》

1958年2月14日，中共中央发出《关于在全国各地区各方面普遍推行种试验田的经验的通知》。通知说，中共中央决定把湖北省委关于各级干部种试验田的报告在报纸上公布，并且要求全党各级组织加以讨论，根据这个经验改变自己的领导作风。

通知指出，种试验田是一种克服官僚主义和主观主义的方法。它可以打掉官风，使干部真正到群众中去领导群众，它可以使干部走上"又红又专"的道路，实现政治和技术的统一。因此，在全国各地区各方面普遍推行种试验田的经验，是完成党的整风任务的基本关键之一。通知号召，除了从事农业工作的干部应该普遍种试验田外，从事工业工作、交通运输工作、财政贸易工作、文化教育工作以及其他领导工作的同志，也应该认真研究种试验田的方法，联系本身工作特点，得出必要结论，以便打掉官风，逐步达到又红又专的目的。

5.《关于在全国大规模造林的指示》

1958年4月7日，中共中央和国务院发出了《关于在全国大规模造林的指示》。指示首先指出，迅速地大规模地发展造林事业，对于促进我国自然面貌和经济面貌的改变，具有重大的意义。指示接着指出，我国现有的森林资源不足，木材蓄积量只有六十亿立方米左右，森林复盖率只稍多于百分之十，而且集中在少数地区。森林不足和分布极不平衡，不但妨碍了基本建设事业的发展，而且很多地方由于光山秃岭大量存在，水土流失和水旱风沙灾害严重，大大影响了农业生产的发展。解放以来，历年造林事业有很大成绩，但是还远不能满足人民和国家的需要。为了迅速使造林运动得到普遍地、有计划地发展，在尽可能短的时期内改变我国森林不足和分布极不平衡的状况，指示提出四点办法：(一)、必须作好规划。为了改造自然、保持水土、征服水旱灾害，为了大规模地发展基本建设和各种林产品工业，为了改善农民生活特别是山区农民生活，全国森林面积应该在十年内翻一番。并要求在定造林规划的时候，应该同时考虑到农业和畜牧业的发展规划。应该根据当地的情况，使林业的发展和经营同农业、畜牧业的发展和经营适当地结合起来。造林规划除了要注意面积和速度，还要注意树种的搭配，必须兼顾国家建设和群众生活的多种需要，按照自然条件，定出适当比例。并在一切需要和适宜种草的荒地荒山，还应该把种草列入绿化规划。(二)、必须在群众中作好思想动员，并且坚持依靠合作社造林为主，同时积极发展国营林场的方针。(三)、必须努力提高造林质量，作好造林前的准备工作和造林后的育林工作。造林不仅要求多快，而且必须好省，必须种得密，活得多，长得快，避免过去有些地方耗费了人力物力而收效不大的现象。为此，在造林以前，必须做好准备工作。(四)、必须做好更新工作和护林工作。

6.《关于企事业单位和技术力量下放的规定》

1958年6月2日，中央作出关于企业、事业单位和技术力量下放的规定，把体制下放问题进一步具体化。4月11日，中共中央、国务院曾经发出关于工业企业下放的几项规定的文件，提出了企业下放的总原则。这就是，各个工业部门以及部分非工业部门所管理的企业，除了一些重要的、特殊的和试验性质的企业仍归中央继续管理以外，其余企业原则上一律下放给地方管理。根据这个原则，6月2日中央提出了如下具体办法：一、轻工业部门所属单位，除四个特殊纸厂和一个铜网厂外，全部下放。重工业部门所属单位大部分下放。二、铁道部所属工程局、管

理局，实行中央和地方双重领导。邮电部除了保留北京通讯枢纽以及北京通各省的长途通讯干线和邮政干线的管理权以外，其他单位全部下放。交通部所属公路的设计施工单位，除保留必要援外单位外，全部下放。三、农垦部除直属三个地方国营农场外，其他均交地方管理。粮食、商业部门所属的加工企业，全部下放。对轻工、纺织、冶金、一机、化工、煤炭、水电、石油、建工等九个工业部门应当下放的企业、事业单位数，也分别作出具体规定。中央要求各部门一律于6月15日以前，也就是只用十几天的时间，就要完成全部下放企业的交接手续。

7.《关于教育工作的指示》

1958年9月19日，中共中央、国务院发布了《关于教育工作的指示》，提出："党的教育方针，是教育为无产阶级政治服务，教育与生产劳动相结合。"随着工农业生产的大跃进，文化革命已经开始进入高潮，教育事业和各种文化事业迅速发展。正确地领导教育工作，坚持党的教育工作方针，调动一切积极因素，普及教育，培养出一支数以万计的工人阶级知识分子的队伍，是全党和全国人民的巨大的历史任务之一。实现党的教育方针，必须加强党的领导，才能很好地为社会主义革命和建设服务，为消灭一切剥削阶级和一切剥削制度的残余服务，为建设消灭城市与乡村的差别、脑力劳动与体力劳动的差别的共产主义社会服务。

8.《关于人民公社若干问题的决议》

1958年12月10日，党的八届六中全会通过了关于人民公社若干问题的决议。根据几个月来人民公社发展中出现的一些问题，这个决议对人民公社制度的一些大的政策界限，作出了比前一个决议较为明确的规定。主要有如下几点：

一、针对一些公社成立以后就宣布实现了全民所有制、甚至进入了共产主义的问题，决议划分了集体所有制与全民所有制的界限。明确指出，集体所有制向全民所有制的过渡，取决于生产发展水平和人民觉悟程度，需要经过一个相当长的时间，不能听凭人们主观愿望，想早就早。农业合作社变为人民公社，集体所有制虽然比过去扩大了，但是这并不等于变为全民所有制了，更不等于转变为共产主义了。

二、针对一些公社在分配上搞全面供给制的现象，决议指出：在公社社员的收入中，按劳分配的工资部分，在长期内必须占有重要地位，在一段时间内应当占有主要地位。

三、针对那种企图取消商品生产和货币的积极作用、企图对公社的产品实行调拨的主张，决议着重指出：在今后一个必要的历史时期内，人民公社的商品生产，以及国家和公社、公社和公社之间的商品交换，必须有一个很大的发展。

四、针对一些公社把社员的私有财产归公的做法决议规定：社员个人所有的房屋、衣被、家具等生活资料和存款，仍归社员所有，而且永远归社员所有。社员可以保留宅旁的零星树木、小农具、小工具、小家畜和家禽等；也可以继续经营一些家庭小副业。

总的来说，这个决议提出的一些重大政策，对于澄清当时的一些糊涂认识，对于整顿人民公社，减缓"共产风"的蔓延，起了重要的作用。当然，这个决议的有些规定，仍然超越了现阶段的客观条件。例如，决议坚持实行部分供给制，把实行工资制和供给制相结合的分配制度说成是一个"创举"；要求普遍兴办公共食堂，分期分批地建设新型的园林化的乡村居民点；坚持推行"组织军事化、行动战斗化、生活集体化"等等。

五、建设成就

1. 第一座新石器时代遗址博物馆开馆

1958年4月1日，我国第一座新石器时代遗址博物馆正式开馆。该馆建立在陕西西安东郊浐河东岸半坡村落遗址上。半坡遗址是黄河流域一个典型的原始社会母系氏族公社村落遗址，距今约五六千年。1953～1957年，我国考古工作者经过五次发掘，整理出房屋遗址45座，圈栏2座，储藏窖穴200多个，陶窑遗址6座，墓葬250座，还有生产工具和生活用具约一万多件。博物馆的一座2300平方米的大厅，把这些发掘的房屋遗址和窖穴保护起来，房屋遗址中的柱洞、断墙、路面和窖穴等都经过硬化，以便长久保存，各种生产工具和生活用具也放在原来的位置上。

2. 人民英雄纪念碑揭幕

1958年5月1日，矗立在天安门广场中心的人民英雄纪念碑隆重揭幕。它是1949年9月30日由毛泽东主席亲奠基石、1952年破工兴建的。碑高37.94米，立在一个面积约3千平方米的平台上。四周

围绕着二层汉白玉石栏杆。碑身正面刻有毛泽东的题字“人民英雄永垂不朽”，背面刻有周恩来题写的碑文。碑座四周镶嵌着10块以革命史迹为内容的浮雕。揭幕这天，首都各界人民代表登上碑前的月台，向人民英雄们致以崇高的革命敬礼，并敬献了花圈。

3. 第一座实验性原子反应堆和回旋加速器建成

1958年6月，我国第一座实验性原子反应堆和回旋加速器正式建成、运转。这座原子反应堆是重水型的，热功率为7千到1万瓩。它的设计居于世界先进水平。它的主要用途是进行科学研究和制造同位素。回旋加速器，可以把a（阿尔法）粒子加速，使它的能量达到2500万电子伏特。它们的建成标志着我国已经开始跨进了原子能时代。

4.《红旗》杂志创刊

为加强理论宣传，中共中央决定创办《红旗》杂志。经过筹备，《红旗》杂志于1958年6月1日正式出版。杂志“发刊词”指出，它的任务是要更高地举起无产阶级在思想界的革命红旗。它遵循的方针，是善于密切地联系群众，倾听群众的呼声，善于把马克思列宁主义的普遍真理和中国具体实践结合起来，尊重新鲜的事物，敢于在新的历史条件下，提出问题，解决问题，坚持真理，坚决地同一切脱离马克思主义轨道的思潮决裂。作为中共中央的理论刊物，《红旗》杂志在宣传、解释、论证中央的路线、方针、政策方面起过重要的作用。该刊于1988年6月停刊。

共和国历程

1959年

导　言

1959年是中华人民共和国历史上极为不平凡的一年。首先是西藏地方政府和上层反动集团，在拉萨发动了武装叛乱。我人民解放军驻西藏部队在当地爱国僧俗人民的积极协助下，在短期内迅速地平定了叛乱。其次是纠"左"的中断和"反右倾"斗争使"左"的错误继续发展，达到了十分严重的地步。2月17日至3月5日中共中央召开了第二次郑州会议，解决人民公社化运动以来所出现的问题，并继续纠正"共产风"等"左"倾错误，此后于4月份召开的中共八届七中全会和第二届全国人民代表大会第一次会议都继续贯彻执行了纠正"左"倾错误的方针。但是7月2日至8月16日的中共中央庐山会议使形势发生了急剧变化。会议错误地开展了对所谓"彭、黄、张、周反党集团"的斗争，通过了在全党、全国范围内进行反对"右倾机会主义"的决议。接着，一场"反右倾"的运动迅速展开。其结果错误地打击了一批同志，在政治上使党内从中央到基层的民主生活遭到严重损害，在经济上使"左"倾错误延续更长时间，国民经济开始出现严重困难。

在"左"倾错误严重干扰下，我国人民在经济建设、文化、体育等各方面仍取得了一定的成就。

共和国日历

政治

1月1日 《人民日报》发表社论《迎接新的更伟大的胜利》。指出：1959年的国民经济计划是一个伟大的跃进计划，同时又是一个建筑在客观可能性基础上的可靠的计划。在执行这个计划的时候，在战略上要藐视困难，敢想敢说敢做，同时又要在战术上重视困难，提倡实干、苦干、巧干的精神，把冲天干劲和科学分析结合起来。

1月5日 中共中央发出《关于立即停止招收新职工和固定临时工的通知》。据国家统计局统计，1958年全国工业和建筑企业共增加新职工1,900多万人，(其中1,000多万来自农村)相当于原有职工的两倍。为了控制职工队伍的急剧增长，中央要求各个企业事业单位立即停止招收新职工和固定临时工。各省、市、自治区1959年劳动力计划，必须报告中共中央批准。

2月2日 《红旗》杂志发表社论《十分指标、十二分措施、二十四分干劲》。指出：所谓十分指标，就是在可能范围内的最高指标。由于1959年的任务大大超过去年，这就更要求我们对于各项指标采取十二分的措施来保证实现。二十四分干劲就是要用双倍的努力去确保十二分措施的有效的执行。

2月7日 中央决定降低国家机关三级以上党员干部的工资标准。将国家机关行政一、二、三级合并为一级，其工资标准降低为400元。从1959年3月起，一、二、三级的党员干部实行降低后的新工资标准；非党员干部的工资待遇，一律不予降低。

2月17日 《人民日报》发表了题为《人民公社要建立和健全生产责任制》的社论，要求各地建立“任务到队，管理到组，措施到田，责任到人，检查验收”的集体责任制和个人责任制。主要是实行“四定一奖”制，即定生产指标，定投资，定上交任务，定增产措施，超产奖励；也可以实行“三定一奖”、“六定一奖”制，或者实行“三包”(包产、包工、包投资)制度。

2月27日～3月5日 中共中央在郑州召开政治局扩大会议(简称第二次郑州会议)。会议的主题是解决人民公社的所有制和纠正“共产风”的问题。毛泽东在会上作了重要讲话，他指出：人民公社必须以生产队所有制为基础。八届六中全会决议没有写明公社的集体所有制也需要有一个发展过程，这是一个缺点。实际上否认了目前还存在于公社中并且

具有极大重要性的生产队(或者生产大队,大体相当于原来的高级农业生产合作社)的所有制。他认为,必须首先检查纠正平均主义和过分集中的倾向。平均主义倾向,否认各个生产队和个人的收入应当有所差别,而否认这种差别,就是否认按劳分配、多劳多得的社会主义原则。过分集中的倾向,否认生产队的所有制,否认生产队应有的权利,任意把生产队的财产上调到公社来。上述两种倾向实际上否认价值法则、等价交换。他指出:在社与队,队与队,社与国家之间,在经济上只能是买卖关系,必须遵守等价交换原则。这些论述,触及了公社化错误的一些实质问题。根据毛泽东的意见,会议规定以14句话作为当前整顿和建设农村人民公社的方针。这14句话是:统一领导、队为基础;分级管理,权力下放;三级核算,各计盈亏;分配计划,由社决定;适当积累,合理调剂;物资劳动,等价交换;按劳分配,承认差别。会议还起草了《关于人民公社管理体制的若干规定(草案)》,确定生产大队是人民公社的基本核算单位。

3月9日　毛泽东就召开以讨论人民公社为主题的六级干部大会问题,写信给各省、市、自治区党委第一书记。15日、17日,他又就人民公社基本核算单位问题及召开县的五级干部大会和人民公社社员代表大会问题给第一书记通信。毛泽东要求各地通过这些会议,要让广大农村干部了解当前人民公社遇到的主要矛盾和第二次郑州会议关于解决这些矛盾的政策和办法;讨论如何保证生产队(当时称生产小队)的部分所有制,以便使他们从过去几个月吹共产风、脱离群众的教训中得到经验,学会善于想问题,做工作。

3月10日　西藏地方政府和上层反动集团,在拉萨发动武装叛乱。西藏地方政府中多数噶伦(即委员)与上层反动集团,撕毁关于和平解放西藏办法的17条协议,公然背叛祖国,破坏统一;杀死西藏自治区筹备委员会藏族官员堪穷索郎降措;打伤西藏军区副司令员桑顿·才旺仁增等人;并且在3月19日夜间向驻拉萨的人民解放军发动全面进攻。为了维护祖国统一和民族团结,彻底解放西藏劳动人民,人民解放军驻藏部队奉命于3月20日开始讨伐、平息叛乱。到11月,叛乱集团的主要力量被歼灭,武装叛乱基本平息。同时,我军进驻西藏边防。在西藏地方政府和上层反动集团发动武装叛乱后,国务院命令解散西藏地方政府,决定由西藏自治区筹备委员会行使西藏地方政府职权。由班禅额尔德尼代理主任委员职务。

3月15日　《人民日报》发表题为《有破必有立》的社论。社论指出:当前,除了对那些需要改革的规章制度继续进行改革之外,主要的任务应当是"立",应当是把破了以后还没有立起来的规章制度立起来。

4月2～5日　中共八届七中全会在上海举行。在此之前,中央政治局举行了扩大会议(即上海会议),为全会作准备工作。会议检查了人民公社的整顿工作,讨论了1959年国民经济计划。政治局上海扩大会议期间,毛泽东根据各地整社中群众普遍提出清算旧账(即清算公社化和大炼钢铁中平调生产队的物资、劳力等项账目)的要求,指出算账才能实行那个客观存在的价值法则。这个法则是一个伟大的学校,只有利用它才有可能建设我们的社会主义和共产主义。会议修改和调整了钢铁等主要生产指标。会后,受毛泽东委托,陈云领导中央财经小组就落实钢铁指标问题进行了周密研究。

4月上旬　中央将政治局通过的题为《关于人民公社的十八个问题》的上海会议纪要,印发各地党委。纪要所列问题,主要是:①基本队有制、部分社有制的情况不能很快改变。在实行三级管理、三级核算的时候,一般是以相当于原高级社的单位作为基本核算单位。凡是以几个原高级合作社并成的队为基本核算单位的地方,如果群众不同意,就要调整过来。②基本核算单位下面的生产小队是包产单位,也应当有部分的所有制和一定的管理权限,它对于土地、耕畜、农具和劳动力有固定的使用权,公社和生产大队都不能轻易调动。超过包产的收入,除按比例上交生产大队一部分外,其余全部归小队所有。③对人民公社建立以来的各种账目,要作一次认真的清理。县联社、公社无偿调用生产大队、生产队的财产,或者公社、大队、生产队无偿调用社员私人的财物,都必须如数归还或作价归还。④农村人民公社的劳动力,用于农、林、牧、渔业生产方面的,一般不应少于80%;而经常用于工业生产、交通运输、基本建设、文教卫生等方面的,不能超过20%。

4月15日　毛泽东主席召集第16次扩大的最高国务会议。会议就第二届全国人民代表大会第一次会议的议程和主席团成员的名单,中国人民政治协商会议第三届全国委员会第一次会议的议程和主席团成员名单交换了意见。会议还讨论了准备在二届人大一次会议上提出的国家机构领导人员候选人名单的问题,以及准备在政协三届一次会议上提出的政协第三届全国委员会领导人员候选人名单的问

题。毛泽东主席在会上讲了话，他在讲话中谈到了国际形势、国内形势以及西藏问题。

4月18日　中国人民政治协商会议第三届全国委员会第一次全体会议在北京举行。李维汉作政协第二届全国委员会常务委员会工作报告。会议选举政协第三届全国委员会主席、副主席、秘书长和常务委员，并通过有关决议。会议推举毛泽东为中国人民政治协商会议第三届全国委员会名誉主席，选举周恩来为主席。

4月18～20日　第二届全国人民代表大会第一次会议在北京举行。会议听取并批准了周恩来总理所作的《政府工作报告》；审议批准了国务院提出的1959年国民经济计划草案；同意毛泽东关于他不再担任国家主席的提议，一致选举刘少奇为国家主席，宋庆龄、董必武为副主席，朱德为人大常委会委员长，并决定周恩来继续担任国务院总理。会议通过的1959年计划，是一个继续"大跃进"的计划。

5月4日　中国共产主义青年团中央委员会颁布中国共产主义青年团团徽。

5月15日　《人民日报》发表社论：《必须在优质的基础上高产》。社论提出：在生产和建设中，必须提出严格的质量要求，特别是那些关键性的重要产品，尤应如此，否则就将造成恶劣的后果。要保证提高产品质量和工程质量，必须提高思想认识，必须进一步加强和健全企业管理工作，必须尊重科学，必须坚持政治挂帅。

5月27日　中共中央同意并转发国家计划委员会、劳动部《关于1958年劳动工资的基本情况和1959年劳动工资的安排意见的报告》，决定将中央上海会议确定的1959年全国职工人数由减少509万人改为减少800万。工资总额增加33亿元，其中8亿元用于提高平均工资水平。《报告》强调要把增加人数和工资的决定权力集中在中央和省、市、自治区两级，决不能放任自流。

6月1日　《人民日报》报道：中国科学院经济研究所和上海市社会科学院经济研究所在上海召开经济理论讨论会。会议联系农村人民公社化提出的新课题，讨论了社会主义制度下的商品生产和价值规律问题。主要集中在以下三个方面：①关于人民公社自给性生产和商品性生产问题；②关于社会主义制度下主要交换关系的性质问题；③关于社会主义制度下价值规律作用问题。

6月15日　毛泽东召集有少数中央领导同志参加的会议，讨论了工业问题、农业问题和市场问题。毛泽东说，一些指标定得那么高，使我们每天处于被动地位。工业也好，农业也好，指标都是我们同意了的，都有一部分主观主义，对客观必然性不认识。讲了多少年有计划按比例发展，就是不讲综合平衡。明年的指标切记不可定高，今后7个月，主要是搞好综合平衡。

6月　《学术月刊》发表平心《论生产力性质》一文。随后，7月号《新建设》上发表平心《论生产力运动和生产关系性质》，9月号《学术月刊》上发表平心《再论生产力性质》。从10月份开始，在《光明日报》和《学术月刊》上就生产力问题展开了争论。争论围绕生产力的性质、生产力发展的动力、社会主义生产力的优越性、社会主义社会生产力和生产关系、上层建筑的关系等问题进行。

7月5日　毛泽东在看了李先念、陈国栋关于粮食工作的报告以后，提出了几点意见，着重指出：①多种粮，是上策。田头地角，零星土地，谁种谁收，不征不购。要恢复私人菜园、酌给自留地。②农民要恢复糠菜半年粮，有稀有干，粮菜混吃，要多储备，少食用，以人定量，粮食归户，食堂吃饭，节约归己。③除灾区外，各地要增加牲口和猪的饲料粮。要在3、5、7年内，力争做到1亩田1头猪。

7月7日　中共中央决定，正式宣布在西藏地区使用人民币。7月29日，又决定进行以人民币收兑藏币工作。

8月2～16日　中共八届八中全会在庐山举行。在此之前，中央政治局在庐山召开了历时一个月的扩大会议。会议前期，是继续贯彻第一次郑州会议以来的精神，纠正大跃进和人民公社化运动中的错误。会议就毛泽东提出的形势、今明年的任务、综合平衡问题、体制问题、公共食堂问题、三定政策等共19个问题，进行了讨论。最后，全会通过了《关于以彭德怀同志为首的反党集团的错误的决议》，把彭德怀、黄克诚、张闻天、周小舟等调离现在的领导工作岗位；同时，作出关于《为保卫党的总路线、反对右倾机会主义而斗争》的决议。断定"右倾机会主义"已经成为当前党内的主要危险，要求全党全国人民击退"右倾机会主义"的进攻。

8月7日　中共中央发出《关于反对右倾的指示》。指出，现在右倾思想，已经成为工作中的主要危险。如果不彻底加以批判和克服，党的总路线贯彻是不可能的。要求：各级党组织，必须抓紧八、九两月，鼓足干劲，坚决反对右倾思想，厉行增产节约、提高质量、降低成本，全面安排和节约使用劳动力、财力

和物力。反右倾、鼓干劲，现在是时候了。机不可失，时不再来。请在干部中，在各级党的组织中，对右倾思想和右倾情绪，加以检查和克服。

9月1日 《人民日报》发表题为《"得不偿失"论可以休矣》的社论。同时，《红旗》杂志发表题为《驳"国民经济比例关系失调"的谬论》的社论。

9月14～17日 中共中央向全国人大常委会提出建议，在庆祝中华人民共和国成立10周年的时候，对于一批确实已经改恶从善的战争罪犯、反革命罪犯和普通刑事罪犯，实行特赦是适宜的。9月17日召开的第二届全国人大常委会第9次会议，讨论并一致通过这个建议。同日，中华人民共和国主席刘少奇发布了特赦令。

9月15日 毛泽东主席邀集各民主党派、各人民团体的负责人、著名无党派民主人士和著名文化教育界人士举行会议，就关于反右倾、鼓干劲、坚持社会主义建设总路线问题，关于国庆10周年实行特赦，以及对确实表现改好了的右派分子摘掉右派帽子的问题进行座谈。

9月16日 中共中央、国务院发布《关于确实表现改好了的右派分子的处理问题的决定》。指出：凡是已经改恶从善，并且在言论和行动上表现出确实是改好了的右派分子，对于这些人，今后不再当作资产阶级右派分子看待，即摘掉他们的右派的帽子。他们所在的单位，应当根据他们在工作和学习中的表现作出结论，在群众中予以宣布。

9月17日 中华人民共和国主席令：根据中华人民共和国第二届全国人大常委会第9次会议决定，任命林彪兼任国防部长、罗瑞卿兼任中国人民解放军总参谋长、谢富治任公安部长；免去彭德怀兼任国防部长、黄克诚总参谋长和罗瑞卿兼任公安部长的职务。

9月26日 中共中央军委发出的《关于军委组成人员的通知》中说：中共中央政治局决定，中共中央军事委员会主席为毛泽东，副主席为林彪、贺龙、聂荣臻、朱德、刘伯承、陈毅、邓小平、罗荣桓、徐向前、叶剑英、罗瑞卿、谭政。军委日常工作由林彪主持。

10月1日 中华人民共和国建国10周年庆祝大典在北京天安门广场举行。登上天安门检阅台的有毛泽东、刘少奇、朱德、周恩来及党和国家其他领导人，应邀前来我国参加庆祝活动的社会主义国家的领导人、60个兄弟党的代表团团长和政府代表等。观礼的还有我国各民族、各界人民的代表和华侨、港澳同胞代表以及来自世界各国的贵宾。大会举行了阅兵式和有70万人参加的群众游行。

10月9日 全国人大常委会副委员长、全国政协委员会副主席、国民党革命委员会主席李济深逝世，终年75岁。

10月11日 《光明日报》发表世诚《"思维和存在的同一性"是唯物主义的原理吗？》一文，就1958年《哲学研究》第一期发表的郭月争《思维和存在同一性问题是哲学基本问题的第二方面》提出不同看法，于是关于"思维和存在的同一性"问题，在哲学界展开了争论。争论的焦点是：①思维和存在的同一性问题是否是对哲学根本问题第二方面的概括，是否能作唯物主义和唯心主义的不同理解；②思维和存在有没有同一性、错误的思维和存在有没有同一性；③"思维和存在的同一性"和"反映论"是否是哲学中认识论上的两条基本路线的对立。

10月15日 中共中央批转农业部党组关于庐山会议以来农村形势的报告。中央指出，今年5、6、7月间，农村中曾经出现了一股右倾的邪气、歪风、"包产到户"，大搞私人副业，破坏集体经济，以及吹掉部分供给制，吹散公共食堂等等，实际是猖狂的反对社会主义道路的逆流。中央要求各地认真加以注意，彻底加以揭发和批判。

10月26日～11月18日 全国工业、交通运输、基本建设、财贸方面社会主义建设先进集体和先进生产者代表大会在北京召开。大会要求，贯彻党的八届八中全会精神，大反右倾、大鼓干劲、大搞群众运动、大搞增产节约运动。

11月12日 中共中央批转河南省委关于右倾机会主义分子的几个典型材料的报告，要求各地找出一批典型材料，彻底地揭发和批判，彻底揭露右倾机会主义分子的面目。从而使"反右倾"进一步扩大化。

12月4日 遵照中华人民共和国主席特赦令，人民政府战犯管理机关对在押的战争罪犯，进行了全面的严格的审查，最后经过最高人民法院批准，决定首批特赦释放33名。其中原属于国民党蒋介石集团的战争罪犯30名，原属于伪满洲国的战争罪犯2名，原属于伪蒙疆自治政府的战争罪犯1名。他们当中有国民党东北保安长官司令部中将司令、徐州"剿总"副司令杜聿明和伪满洲国皇帝爱新觉罗·溥仪。

12月15日 中共中央、国务院决定发给职工一次"1959年跃进奖金"。发放范围，除"1958年跃进奖金"规定的行业以外，增加了学校、医院、科学研

究、戏剧、电影等事业单位的职工。个人奖金，生产工人每人最高不超过本人半月的标准工资，其他职工每人最高不超过40元，学徒工每人不超过12元。

经济

1月2日　中共中央、国务院决定发给职工一次"1958年跃进奖金"。奖金总额为1958年12月份(或11月份)1个月实支工资总额的1/2。个人奖金额，一般可发给相当于半个月工资的数额，学徒可以每人发给10元。厂一级党、政、工、团负责干部，不发给个人奖金。

1月2日　农业部召开全国农业工作会议，强调要继续鼓劲，不可松劲，要继续同所谓"观朝派"、"右倾保守思想"作斗争。会议提出1959年粮食产量要争取达到1.3万亿斤，棉花产量要争取达到1.2亿担，均高出于八届六中全会确定的指标。

1月7日　《人民日报》报道：全国冶金会议在北京召开。会议讨论了整个冶金工业计划，确定1959年全国生铁、钢材、铜、铝产量的增长速度，都比急剧增长的1958年还要高；重点建设工程达到100多项，基建战线比1958年拉得还要长。按照这个计划，燃料和原材料的供应，都成了大问题。特别是焦炭的需用量比1958年翻一番，靠现有炼焦能力远远不能满足需要。为了解决焦炭供应问题，会议提出了两条应急措施：一是突击建设简易炼焦炉。冶金部要求一个月内就赶制出这种简易设备，两三个月内就要建成投产。二是继续搞土窑炼焦，生产土焦。

1月下旬～2月1日　中央召开省、市、自治区党委书记会议，讨论1959年国民经济计划问题，以及工农业生产和财政贸易问题。这次会议全盘肯定了1958年的"大跃进"，认为在我们国家"大跃进"不是临时现象，以后年年都会"大跃进"。前两个月压缩空气，松一点。现在干劲还要鼓足，上游还要力争。同时，会议针对在个别方面出现的比例失调现象，副食品和日用百货的供应不足及原材料比较紧张的问题，指出1959年要抓副食品生产，抓轻工业生产，要优先发展材料工业，特别是重视发展煤矿、铁矿、有色金属矿等采掘工业，使原材料工业与加工工业保持适当比例。李富春在会上谈了1959年计划调整问题。指出：总的说是"基本不变，个别调整"。各项工作的安排首先是为了确保钢、煤、粮、棉四大指标。凡是与保证2,000万吨钢有关的指标和项目安排在前面，凡是今年承担了主要生产任务的建设项目要先施工。

2月6日　中央作出关于正确组织炼铁生产的几项规定。为了促使小高炉降低焦炭消耗量，加强经济核算，规定：①冶炼一吨生铁消耗的焦炭量，小高炉(包括土高炉)最高不应超过2,000公斤。②简易焦炉和土焦炉都应普遍用洗煤炼焦，保证焦炭质量。③保证加入高炉的矿石的含铁量不低于30～40%。④要在半年的时间内，把小高炉生产的每吨生铁的成本降低到200元左右。

2月6日　中共中央批转中央农村工作部《关于全国农村工作部长会议的报告》。报告中对于提高劳动生产率，公社的收入分配和加强公社领导等问题所提的意见，中央原则同意。报告说，解决劳动力紧张的关键，在首先保证实现四大指标(钢、煤、粮、棉)的前提下，全面合理分配劳动力。要实现四大指标，又保证其他生产建设的发展，今年的劳动生产率要提高一倍左右。这就要采取大搞工具改革、改善劳动管理，做好政治工作等办法，促进劳动生产率的提高。1959年应保证90%以上的社员都增加收入，其余的不减少收入；争取做到供给部分和工资部分各一半。为了加强公社领导，用一个月的时间，使每一个公社都做好初步整顿工作。

2月7日　连贯贵州和广西的黔桂铁路正式通车。这条铁路干线全长605公里。

2月15日　中共中央批准1959年计划，并转发国家计划委员会《关于1959年国民经济发展计划几个重要问题的说明》及其附件，作为安排本年度工作的依据。中央认为，这个计划虽然注意了各经济部门之间的衔接和配合，但在实践过程中一定还会出现一些新的问题，需要我们随时注意调整。《说明》提出，必须确保党的八届六中全会公报所公布的钢、煤、粮、棉四大指标的完成，使国民经济在1959年能够继续有一个大的跃进。

3月1日　《红旗》杂志第5期发表了陈云题为《当前基本建设工作中的几个重大问题》的文章。指出，工业的布局，只能首先从全国范围开始，然后才是各个协作区、再后才是一些有条件的省、自治区。现代工业不能没有分工和协作，在一个省、自治区内企图建立完整无缺，万事不求人的独立的工业体系是不切实际的。在布点上，应该把多数企业分散地建设在中小城镇或者有矿产资源的地方。在规模上，应该大量地兴办中小型的企业。他还指出，在基本建设中，我们固然要争取速度，但是在质量方面绝不能有

任何忽视。

3月2日　煤炭工业部和中央人民广播电台联合举行了"全国煤矿职工红旗竞赛"广播大会。会议提出，全国煤矿职工永远要鼓足干劲，永远要反对保守、破除迷信，提倡敢想、敢说、敢干，确保完成1959年生产3.8亿吨煤炭的任务。

3月11日　国务院发出《关于调整若干企业隶属关系的通知》。指出：根据中央关于企业管理体制不变，个别调整的规定，批准40个企业调整隶属关系。其中34个企业由地方交归国务院有关部领导，6个企业由中央有关部下放地方领导。4月28日，国务院又发出通知，批准46个企业调整隶属关系。其中21个企业由地方交归国务院有关部领导，1个企业由中央有关部下放地方领导，24个企业改由地方与国务院有关部双重领导。

4月22日　中共中央书记处提出，7月15日以前，要集中力量打一个钢铁战役。1959年以来，钢的日产水平一般在3万吨左右，赶不上计划日产4万吨左右的要求。为了把钢产量突击上去，书记处决定：从现在起到7月15日止，分三个阶段逐步把钢的日产量提高到5万吨。

4月29日　中共中央书记处召开会议研究钢铁以及整个工业生产建设问题。会议后，财经小组又反复研究了这些问题，在认真分析生产能力和运输条件的基础上，确定1959年钢材的可靠指标为900万吨，钢的生产指标为1,300万吨。5月11日和15日，陈云先后向中央政治局和毛泽东报告了财经小组关于落实钢铁指标的意见。他说，把钢材指标定为900万吨，退到可靠的阵地，是为了扎扎实实的前进。

4月29日　毛泽东写给省、地、县、社、队、小队各级干部的一封信，谈了有关农业方面的几个问题。毛泽东强调指出：在包产问题上，生产队一定要落实，根本不要管上级规定的那一套指标，只管现实可能性。在密植问题上，要因地制宜，上面根本不要下这种死硬的命令。在粮食问题上，10年内，切不可讲任何大话和高调。要把收割、保管、吃用三件事抓得很紧很紧。要有储备粮。在播种面积问题上，目前几年应当实行广种薄收与少种多收相结合的方针。在作风问题上，一定要讲真话，不要讲假话。他指出，同现在流行的一些高调比较起来，我这里唱的是低调，目的在真正调动积极性，达到增产的目的。

4月间　陈云写信给中央财经小组同志。根据当年物资供应与购买力之间有四五十亿元的差额，着重谈了缓和市场紧张问题。①粮食是现在稳定市场的重要物资，一定要省吃俭用。不管今年粮食增产多少，都必须控制销量。②组织10亿元的猪、鸡、鸭、鱼和蛋供应市场，弥补一部份差额。③专门拨出一部分原料和材料，安排日用必需品的生产；原有生产小商品的工厂，如果已经改行，可以让他们恢复生产。④对上年多招收的1000多万工人，必须认真精简，安排到农村去。⑤要优先安排供应市场物资的运输力量，工业不要和农业、商业争短途运输力量。此外，还谈了编制1960年计划的方法问题。

5月7日　中共中央发出关于农业的五条紧急指示，对私养家畜家禽等问题作出了规定。6月11日，中央又发出关于社员私养家畜家禽、分配自留地和充分利用零星闲散土地等4个问题的指示。中央规定：①对猪鸡鹅鸭实行集体喂养与社员个人喂养并重的方针。生猪，应当80%－90%放到承包单位和私人喂养，只留少数由基本核算单位喂养。②恢复自留地制度。自留地数量仍按原来高级农业生产合作社章程的规定，不超过也不少于每人平均占有土地面积的5%。③鼓励社员充分利用屋旁、村旁、水旁、路旁的零星闲散土地种庄稼、种树木，谁种谁收，不征公粮，不派统购任务。④屋前屋后的零星树木，包括竹木果树，仍然归还社员私有，其收益完全归社员自由支配。

5月26日　中共中央发出《关于采取非常措施解决当前食油供应问题的紧急指示》。《指示》规定：在今后5月至9月内，除了生产油菜籽的地区、侨汇地区、病号孕妇等特殊需要，其他所有农村用油，一律暂时停止供应。

5月26日　中共中央发出《关于人民公社夏收分配的指示》，对农村分配工作中的几个重要问题，作了具体规定：①必须实行少扣多分的原则。分配给社员的部分应当占收入的60%左右，并且使90%以上的社员收入有所增加。农业税、生产费用和公积金、公益金等各项扣留占40%左右。②认真执行包产、包工、包成本的三包责任和奖惩制度。③继续推行工资制与供给制相结合的制度。在分配给社员的收入中，工资部分要占60%－70%左右，供给部分要占30%－40%左右。某些收入水平过低、暂时无力实行供给制的地方，可以继续按照高级社的办法对"五保户"实行"五保"，对困难户实行定额的粮食补助。

6月1日　中共中央发出《关于大力紧缩社会购买力和在群众中解释当前经济情况的紧急指示》。

指出，1959 年全国社会购买力超过社会商品可供量 50 亿元左右。大力压缩社会购买力的主要措施是：①从本年 6 月份起，要求节约公用开支 8 亿元；6、7、8 三个月中，除特殊情况外，暂时停止拨发办公杂支、器具购置等方面的经费。②本年内要把县以上企业职工人数减少 800 万到 1000 万，从而减少工资方面的支出 15 亿－18 亿元。③严格控制农村货币投放，农业贷款指标一律不再增加。④动员城乡居民积极储蓄。

6 月 1 日　中共中央同意中央工业工作部的报告，要求加强企业管理工作。中央工业工作部建议国务院各工业部门和各省、市、自治区认真抓一下企业管理工作。要采取实事求是的态度，对原有的和新建立的规章制度进行审查和补充。对于某些必须由上级管理机关统一规定的规章制度和直接掌握的重大问题，有关机关应当尽快作出具体规定，发布实施。

6 月 13 日　中共中央发出《关于调整 1959 年主要物资分配和基本建设计划的紧急指示》。调整后的钢产量（不包括土钢）1，300 万吨，钢材 900 万吨，煤炭 3.4 亿吨，铜 9 万吨，铝 7 万吨，水泥 1，100 万吨，木材 3，800 万立方米。同时，国家计委对上述 6 种主要物资的分配计划也作了一些压缩。基本建设投资缩减为 240 亿元（其中留预备费 18 亿元）；限额以上的建设项目缩减为 788 个。

6 月 18～23 日　全国大中城市副食品和手工业品生产会议在上海召开。会议提出，发展副食品生产应当实行城乡并举的方针。城市近郊区，以生产蔬菜为主，同时生产其他副食品；远郊区以生产粮食、棉花、油料和其他作物为主，同时发展畜牧业、渔业。在生产中，应当实行公私并举的政策，既要发展国营和集体经营的副食品生产，又要允许社员个人饲养家畜家禽和进行其它副食品的生产。关于手工业的发展，会议提出首先应当恢复过去被挤掉的、目前人民迫切需要的商品生产，同时考虑长远的市场需要。

6 月 23 日　国务院发布《关于统一计量制度的命令》，确定公制为基本计量制度，在全国范围内推广使用。原来以国际公制为基础所制定的市制，在我国人民日常生活中已经习惯通用，可以保留。市制一律改为 10 两为 1 斤。

6 月 29 日　毛泽东在庐山同一些领导同志谈经济工作。关于国民经济计划的安排方针问题，他说，要把重、轻、农的次序改为农、轻、重。还说，过去陈云提过要先安排好市场，再安排基建。现在看来，陈云的意见是对的。要衣、食、住、用、行安排好，这是关系到 6.5 亿人安定不安定的问题。关于综合平衡，他强调说，大跃进的重要教训之一是没有综合平衡。在整个经济工作中，综合平衡是个根本问题。关于经济管理，他说，现在有些半无政府主义。“四权”（人权、财权、商权和工权）过去下放多了一些，快了一些，造成混乱，应当强调一下统一，中央集权，下放的权力，要适当收回。

7 月 31 日　中共中央作出《关于当前财政金融工作方面的几项决定》。规定：凡是 1958 年以来，动用银行贷款和流动资金进行基本建设或者用于其它财政性开支的，都应当用财政款项归还银行和企业。根据中央指示，财政部会同有关部门对过去的帐目作了清理。结果，1958 年和 1959 年各地区、各部门动用银行贷款和企业流动资金作为财政性开支的款项共有 100 亿元，除已经处理的 50.5 亿元外，剩余的 49.5 亿元由中央财政负责归还 39.1 亿元，由地方财政和企业部门负责归还 10.4 亿元。

同日　中共中央发出《关于粮食工作的指示》。鉴于全国十几个省、自治区出现春荒，中央曾在 4 月 21 日发出通知，要求各地把城市的粮食销量压缩 1/10 左右，但未见好转。7 月 31 日的指示要求，对粮食生产、收购、销售和管理等环节作出全面安排。确定 1959 年粮食定产为 5，000 亿斤原粮，定购为 1，100 亿斤贸易粮，定销为 820 亿斤贸易粮。从 1959 年起到 1961 年 3 年不变。

8 月 5 日　中共中央发出迅速恢复和进一步发展手工业生产的指示。指示中提出的 18 条措施，一类属于调整所有制和企业规模。强调凡是转为全民所有制以后对生产不利的手工业合作社，要采取适当步骤退回来；由小并大以后，不能保持原有品种和数量的，对人民生活不便的，要适当地划小。一类属于落实生产条件和供销渠道，指出所需要的原材料，基本上依靠地方安排，有些主要原材料由中央统一安排。再一类属于加强经营管理，强调应当对手工业按行业、按产品实行分工分级管理，应当实行经济核算。

8 月 26 日　根据八届八中全会的建议，国务院提出对 1959 年国民经济计划的调整意见，并正式提交全国人大常委会审议通过。主要调整指标为：工业产值 1，470 亿元，钢产量（不包括土钢）1，200 万吨，原煤 3.35 亿吨；农业总产值 738 亿元，粮食 5，500 亿斤，棉花 4，620 万担。其他工农业产品指标也作了相应的调整。

8 月 27 日　《人民日报》全文发表党的八届八

中全会通过的《关于开展增产节约运动的决议》。决议要求，在1959年一年的时间里，就要在工农业主要产品产量方面，完成和接近完成原定1962年实行的第二个五年计划。同时，提出在从1958年算起的10年内，就要在主要工业产品的产量方面赶上英国；并且要大大提前完成1956年到1967年的12年农业发展纲要。为了达到上述"跃进"目标，全会号召全国人民立即行动起来，开展增产节约运动，掀起新的生产大高潮。同时，《人民日报》发表了题为《反右倾，鼓干劲，为在今年完成第二个五年计划的主要指标而奋斗》的社论。

9月20日　中共中央决定继续上收企事业单位。根据民航事业统一集中性较强、技术性较高的特点，中央决定对民航的各项事业实行统一集中管理。1958年6月下放地方管理的地方航线和农业航线，改为以中央为主的双重领导。10月15日，中共中央、国务院又决定：从1960年1月1日起，改变若干煤矿企业的管理体制，实行以煤炭部为主的双重领导。12月18日中央根据石油地质勘探多是大区域性勘探的特点，又决定除江西、福建、广东、山西之外，收回1958年下放地方的石油普查队，建立区域性综合性的石油普查大队，由地质部领导。

9月23日　中共中央、国务院发出《关于组织农村集市贸易的指示》。规定：①人民公社、生产队生产的第一类物资（国家计划收购和计划供应的物资）和第二类物资（国家统一收购的物资），以及某些国家规定有交售任务和第三类物资，在完成国家规定的交售任务以后，剩余的部分可以拿到集市进行交易。社员家庭和个人生产的副业产品、手工业品，不论属于哪一类物资，都可以在集市出售。②出售一、二类物资，一律执行国家牌价；其它物资，按照不同品种，分别实行国家牌价、限价或者议价。

9月24日　国家计委、国家建委为贯彻八届八中全会精神，确定新上一批基本建设项目，使全年施工限额以上项目又达到1,000项以上。11月22日，又确定追加13.6亿元基建投资。国家投资总额又达到281亿元，重新回到4月上海会议确定的水平。

9月25日　我国石油勘探工人在东北松辽盆地陆相沉积中找到了工业性油流。油田以"大庆"命名。大庆油田的发现和投入开发，打破了大油田只能在"海相地层"（即古代是海的地方）才能找到，我国是"贫油国"的说法，使我国原油产量大幅度增长。

9月：为迎接中华人民共和国国庆10周年，数万名建设者经过近一年的奋战，人民大会堂、中国人民革命军事博物馆、北京工人体育场、民族文化宫、民族饭店、全国农业展览馆、中国革命博物馆、中国历史博物馆、北京火车站等先后在北京建成。

10月10日　国务院决定：从即日起，提高大豆、花生、甘蔗、甜菜、菜油的收购价格，以促进这些产品的生产。收购价格提高以后，按照不同地区的不同情况，相应地提高了销售价格。

10月15日　我国自制的第一种直升飞机——旋风25型直升飞机，开始成批生产。这种直升飞机设有现代领航和驾驶设备，可以在夜间或复杂的气象条件下安全飞行。它在飞行的高度、时速和载重量等方面，都达到了世界先进水平。

10月16日　全国工业生产会议在北京召开。会议将各地根据八届七中全会调整计划的精神，降低一些偏高的指标，视为一个"小小马鞍形"。会议认为，还有1/10的工业企业右倾没有反透、干劲没有鼓足，仍然处于落后状态。要求在第四季度，要使工业总产值完成486亿元，保证全年完成1,600亿元。钢、生铁、煤炭生产都要求超过全年计划指标。

10月24日　中共中央、国务院发出《关于今冬明春继续开展大规模兴修水利和积肥运动的指示》。指出，①要充分利用人民公社优越条件，组织大协作和大兵团作战，搞大江大河治理、中小河流域规划和开发。②贯彻以蓄水为主、社办为主、小型为主和大中小型相结合的方针，全面规划、综合利用。③兴修水利季节性很强，全年80%的任务要集中在冬春完成，要做好劳力安排。④"水利是农业的命脉"，把水管好，用好，充分发挥水的作用。并要采取措施。制止灌区盐碱化，争取二、三年内对已经盐碱化的加以改造。⑤开展冬季积肥、造肥运动。此外，还对搞好水土保持、解决牧区人畜饮水问题提出了要求。

10月25日～11月26日　第八次全国计划会议在北京召开。会议着重研究了1960年发展国民经济的方针和任务，研究确定了编制计划的方法和1960年国民经济计划草案。会议提出，1960年工农业总产值比1959年预计增长26%（其中工业增长31%，农业增长17%）；钢1,840万吨，煤炭4.25亿吨，发电量555－580亿度。粮食6,500亿斤（不含大豆），棉花6,000担，猪3亿头。基本建设投资340亿元，限额以上项目1.596个。财政收入700亿元。会议研究了支援农业问题。1960年供应农业的生产资料总值可达100亿元，比1959年预计增长33%；财政支出中农林水利基本建设投资安排为39.1亿元，比1959年预计增长78%。银行增拨人民公社贷款5

亿元。

10月29日　中共中央政治局召开会议，听取了关于工业生产会议情况的汇报。会议指出，庐山会议以后，运动发展得很快很猛，在生产、财贸各个战线上有些问题也露了头。是否头脑有点开始发胀，要注意。中央决定1959年减少职工600－800万人，9月底已减少500万人，但下面又开始招工。要注意控制。

11月1日　我国第一拖拉机制造厂在洛阳举行落成典礼。该厂是1959年开始动工兴建的，年生产15万台54马力"东方红"牌柴油履带拖拉机。

11月21日　重庆长江大桥已经全部建成。经验收证明，工程质量优良，决定提前交付使用。它是继武汉长江大桥建成之后，横跨长江的第二座大桥。大桥北接成渝铁路，南接川黔铁路。全长20米，是一座双线铁路桥。

11月22日　我国试制成功了4台电动机车和内燃机车。它们是"韶山型"电力机车，"卫星型"液力传动内燃机车、"巨龙型"电传动内燃机车和"先行型"电传动内燃机车。

12月8日　毛泽东在《关于发展养猪业的一封信》中指出，养猪业必须有一个大发展。除少数禁猪的民族以外，全国都应当仿照河北省吴桥县王谦寺人民公社的办法办理。建议各级党组织对养猪业认真地研究，采取措施，并组织一个畜牧家禽业委员会或小组去领导。把猪升到六畜之首。农林牧三者互相依赖，缺一不可。我国一定要走这条路线。一人一猪，一亩一猪，肥料来源就解决了。以一个至两个五年计划完成这个任务，看来是有可能的。

12月25日　浙、皖、苏、沪四省市关于人民公社过渡（从基本队有制过渡到基本社有制）问题座谈会结束。会议提出，从现在起就应当积极发展社有经济，为过渡创造条件。对生产小队的小部分所有制必须进行适当控制。

外交

2月18日　我国同越南在北京签订《关于中国政府给予越南政府经济技术援助的协定》、《关于中国政府给予越南无偿援助人民币1亿元的换文》、《关于中国政府1959年援助越南政府的议定书》、《关于中国政府和越南政府1960年到1962年的长期贸易协定》等七个文件。根据经济技术援助协定和无偿援助的换文等文件规定，我国将向越南提供人民币3亿元的长期贷款和1亿元的无偿援助。

3月3日　以邓小平为首的中国共产党代表团同以宫本显治为首的日本共产党代表团，在郑州签署关于两党的联合声明。毛泽东、刘少奇等参加了签字仪式。

3月6～18日　应波兰统一工人党的邀请，中共中央副主席朱德率领中国共产党代表团去华沙参加波兰统一工人党第三次全国代表大会。朱德向大会致词并宣读中共中央贺电。

3月14日　毛泽东在武汉接见和设宴招待美国著名黑人学者、世界和平理事会理事杜波伊斯博士及其夫人和美国作家安娜·路易斯·斯特朗。

3月19～25日　中共中央副主席朱德率领的中国党政代表团到布达佩斯，参加匈牙利苏维埃共和国40周年庆祝典礼。朱德在庆祝会上发表讲话。

4月1日　根据今年2月中朝两国签订的航空协定，北京——平壤国际航线正式通航。

4月24日　以彭德怀元帅为首的中国军事友好代表团应波兰、德意志民主共和国、捷克斯洛伐克、匈牙利、罗马尼亚、保加利亚、阿尔巴尼亚等7个国家国防部和蒙古人民共和国军事和公安部的邀请，前往上述各国进行友好访问。

4月27日～5月7日　以匈牙利社会主义工人党中央委员会政治局委员、匈牙利人民共和国工农革命政府总理明尼赫·费伦茨为首的党政代表团来我国访问。两国签订了友好合作条约。

6月，苏联政府片面地撕毁了中苏双方在1957年10月签订的关于国防新技术的协定，拒绝向我国提供原子弹样品和生产原子弹的技术资料。

9月1～12日　第二届全国人大常委会举行第6次、第7次会议，讨论中印边界问题。周恩来在报告中说：中国政府一贯主张，中印双方应该考虑历史的背景和当前的实际情况，根据五项原则，通过友好协商，全面解决两国边界问题。在此以前，双方应该维持边界已存的现状，而不应片面行动，更不应该使用武力改变这种状况；对一部分争执的地方，可以通过谈判达成局部性协议，以保持边界的安宁。报告严正谴责了印度某些别有用心的人故意制造边界纠纷，掀起的反华运动。

9月8日　周恩来总理就中印边界问题给印度总理尼赫鲁复信，阐明我国对中印边界问题和边境局势的立场。信中指出，中国绝不承认所谓"麦克马洪线"，但是为了维持边境的和睦，中国军队从未越

过这条线。最近中印边境出现的紧张局势，都是由于印军越境挑衅造成的。

10月11日　我国外交部长陈毅和印尼外交部长苏班德里约在北京签署了联合公报。两国外交部长认为，凡有可能在亚非国家间造成隔阂的问题，均应按照万隆会议的原则以友好方式加以处理。在印尼经济发展和稳定的过程中，应该寻找适当的方法，解决定居在那里的华侨的经济地位可能受到影响的问题，使这个问题的解决有利于印尼经济的发展和华侨的正当权利和利益受到尊重。

10月24日　我国政府就联合国大会14届会议通过所谓"西藏问题"的非法决议发表声明，强烈抗议美国挟持联合国干涉我国内政。声明郑重指出，西藏是我国的领土，平定叛乱、实行民主改革完全是我国内政，任何国家和组织都无权过问。

11月10日　周恩来总理就中印边界问题写信给印度总理尼赫鲁，建议中印两国武装部队立即从东边的所谓"麦克马洪线"和西边的双方实际控制线各自后撤20公里。在双方撤出武装部队的地区，双方保证不再派遣武装人员驻守和巡逻，但是仍然保留民政人员和非武装的警察，以执行行政任务和维持秩序。信中建议两国总理近期举行会谈。

12月9日　我国外交部长陈毅写信给印度尼西亚外交部长苏班德里约，严重抗议印尼最近发生的大规模的反华排华活动，并提出全面解决华侨问题的三点建议：①两国政府立即交换关于双重国籍问题条约的批准书，同时讨论和规定实施这个条约的办法；②切实保护自愿保留中国国籍或者选择印尼国籍而未获批准的华侨的正当权利和利益；③对于流离失所或不愿继续留印尼的华侨，我国政府准备安排他们回国参加建设。希望印尼政府分批分期遣送他们回国，并保证他们归国途中的安全。

文化教育体育卫生

1月2日　新华社报道：1958年我国教育战线取得了辉煌的成就。到当年10月中旬，全国学龄儿童入学率平均达到90%以上。和1957年相比，幼儿教育增加了20倍以上，小学增加40%以上，各类中等学校增加了一倍多，高等学校增加70%以上，工农业余教育也有成倍的发展。

1月25日　《光明日报》发表郭沫若《读蔡文姬的"胡笳十八拍"》一文，对曹操这个历史人物作了很高的评价。2月19日翦伯赞在《光明日报》发表《应该替曹操恢复名誉》一文。3月23日《人民日报》登载郭沫若《替曹操翻案》一文。这些文章的发表，引起了史学界、文学戏曲界的注意，并展开了讨论。争论的主要问题是：曹操是否是民族英雄，是不是继承了黄巾运动，曹操谋求中国统一是否违反了历史规律，舞台上的曹操和历史上的曹操可否不一致。经过讨论，多数人基本肯定了曹操的历史作用，但在提法和舞台处理上还有不少分歧。

3月22日　中共中央、国务院发出《关于整顿1958年新建的全日制和半日制高等学校的通知》。中央决定，1958年以来新建的高等学校，凡是招收的学生是初中毕业或高小毕业程度，教学计划以及新开课程是中等学校水平的，应当分别改为高级中学和中等专业学校的，应当分别改为高级中学和中等专业学校或初级中学和初级技术学校。招收高中毕业生但修业年限不满两年的，分别改为专修班或干部训练班。

4月6日　我国21岁的优秀乒乓球运动员容国团，在第25届世界乒乓球锦标赛男子单打决赛中，以3比1战胜9次获得世界冠军的匈牙利选手西多，荣获世界冠军称号。这是世界乒乓球锦标赛从1927年举行以来，中国第一次赢得世界冠军的称号，也是中国运动员在世界锦标赛中获得的第一个世界冠军。

5月17日　中共中央发出《关于在高等学校中指定一批重点学校的决定》。指出：为了逐步提高高等教育的质量，指定北京大学等16所高等学校为全国重点学校。1960年，又两次决定新增加重点学校共48所。至此，全国重点学校达64所。

7月7日　中国男女混合登山队33名登山运动员（女8人，男25人），于北京时间下午6时20分，攀登上慕士塔格山顶，创造了全队集体安全登上海拔7,500米以上高山人数最多的新的世界纪录。打破了1956年7月31日，中苏混合登山队的31名男子登山队员第一次攀登这座山峰时获得成功的世界纪录。

9月13日～10月3日　第一届全国运动会在北京举行。这届运动会进行了42项比赛和表演赛。有7名运动员打破4项世界纪录；664名运动员844次打破106个单项全国纪录。

9月14日　我国第一架电子数字计算机试制成功。这架电子计算机每秒钟运算1万次，能精确算出极复杂的计算问题。这是由中国科学院计算技术

研究所和其他有关部门、工厂以及研究机关合作研究试制成功的。

10 月 18 日　邓子恢为纪念中华人民共和国 10 周年发表《中国农业的社会主义改造》一文。文章认为，高级农业生产合作社时，各地实行过的三包奖赔制度（即包工、包产、包成本；超产提成奖励、减产者赔），是适合目前农业生产特点的生产责任制。

时 事 焦 点

大背景介绍

1959年是中华人民共和国历史上极为不平凡的一年。首先是西藏地方政府和上层反动集团，在拉萨发动了武装叛乱。我人民解放军驻西藏部队在当地爱国僧俗人民的积极协助下，在短期内迅速地平定了叛乱。其次是纠"左"的中断和"反右倾"斗争使"左"的错误继续发展，达到了十分严重的地步。2月17日至3月5日中共中央召开了第二次郑州会议，解决人民公社化运动以来所出现的问题，并继续纠正"共产风"等"左"倾错误，此后于4月份召开的中共八届七中全会和第二届全国人民代表大会第一次会议都继续贯彻执行了纠正"左"倾错误的方针。但是7月2日至8月16日的中共中央庐山会议使形势发生了急剧变化。会议错误地开展了对所谓"彭、黄、张、周反党集团"的斗争，通过了在全党、全国范围内进行反对"右倾机会主义"的决议。接着，一场"反右倾"的运动迅速展开。其结果错误地打击了一批同志，在政治上使党内从中央到基层的民主生活遭到严重损害，在经济上使"左"倾错误延续更长时间，国民经济开始出现严重困难。

在"左"倾错误严重干扰下，我国人民在经济建设、文化、体育等各方面仍取得了一定的成就。

主要热点如下：

- **●平息西藏上层反动集团武装叛乱**
- **●庐山会议**
- **●"反右倾"运动**

一、平息西藏上层反动集团武装叛乱

背景介绍

西藏和平解放以后，中共中央驻西藏工作委员会和人民解放军驻西藏部队，遵照中共中央指示，在入藏后八年多的时间里，一直采取放慢民主改革的步骤和耐心等待的方针，坚持和坚决执行党的民族政策和宗教政策，认真执行三大纪律八项注意，积极参加生产劳动，受到广大藏族人民的衷心拥护和热情欢迎。然而，西藏地方集团和上层反动集团，却不顾中央的耐心等待和再三教育，坚持分裂祖国、维护农奴制度的反动立场。1959年3月10日，西藏上层反动集团公然撕毁中央人民政府与西藏地方政府签订的《关于和平解放西藏办法的协议》，发动了以拉萨为中心的全区性的武装叛乱。武装叛军包围了人民解放军西藏军区司令部和中央驻拉萨的机关。17日，达赖喇嘛等人潜往印度。19日夜，反动集团指挥藏军和叛乱分子向驻拉萨的人民解放军发起了全面的进攻。

人民解放军驻藏部队于3月20日遵照中央人民政府的指示，开始了平息西藏武装叛乱的作战。3月28日，周恩来总理签发国务院命令，解散西藏地方政府，由西藏自治区筹备委员会行使地方政府职权。人民解放军在当地爱国僧俗人民的积极协助下，经过两天多的战斗，迅速摧毁了叛乱集团在拉萨、山南地区的两个指挥中心，接着又迅速消灭了流窜在西藏其他一些地方的残余叛匪，进驻边境国防要点，控制了雅鲁藏布江以南、喜马拉雅山以北广大地区。到1959年11月，叛乱集团的主要力量被歼灭，武装叛乱基本平息。在平叛作战中，人民解放军共毙、伤、俘叛匪93000余人，缴获各种枪械35500余支，各种炮70余门，电台41部，并击毙、俘获空降特务25名。

平息西藏上层反动集团武装叛乱斗争的胜利，粉碎了西藏上层反动集团分裂祖国的梦想，沉重地打击了帝国主义和外国扩张主义者妄图搞"西藏独立"的阴谋，极大地增强了民族之间的团结，维护了祖国领土主权的完整，促进了西藏地区的革命和建设。

材料：

- 解放军已迅速平定拉萨叛乱
- 我军一举荡平西藏山南叛匪

·“康巴叛乱”的真相
·西藏平叛纪实

材料一　解放军已迅速平定拉萨叛乱

新华社28日讯　新华社关于西藏叛乱事件的公报。

西藏地方政府和上层反动集团，违反西藏人民的意志，背叛祖国，勾结帝国主义，纠集叛匪，于3月19日夜间在拉萨向人民解放军驻军发动武装进攻。我英勇的人民解放军驻西藏部队奉命讨平叛乱，已在22日彻底地粉碎了拉萨市区的叛匪。现在我军正在西藏僧俗各界爱国人民的协助下，继续向西藏一些其他地方的叛匪进行扫荡中。

为了维护祖国统一和民族团结，国务院周恩来总理3月28日发布命令，除了责成西藏军区彻底平息叛乱以外，决定自即日起，解散策动叛乱的西藏地方政府，由西藏自治区筹备委员会行使西藏地方政府的职权。

叛乱集团3月10日劫持达赖喇嘛，打伤西藏军区副司令，包围军区司令部和中央驻拉萨机关

西藏地方政府和上层反动集团在拉萨的武装叛乱，3月10日就开始了。达赖喇嘛原定在3月10日到人民解放军西藏军区礼堂看戏。到军区礼堂看戏的事，是达赖喇嘛自己在一个多月以前提出的，3月10日这个日期，也是他自己决定的。西藏叛乱集团到了这一天，却大肆散布西藏军区部队要扣留达赖喇嘛的谣言，并且以此为借口，发动武装叛乱，劫持达赖喇嘛，提出“赶走汉人”、“西藏独立”等反动口号，并且当场打死反对叛乱的西藏自治区筹备委员会藏族官员堪穷索朗降措，打伤西藏军区藏族副司令桑颇·才旺仁增等人。叛乱武装同时包围了人民解放军西藏军区司令部和中央驻在拉萨的机关。

叛国分子代表帝国主义和西藏最反动的大农奴主，一直蓄谋撕毁和平解放西藏的协议，准备武装叛变

西藏叛国分子的叛乱活动，由来已久。这些叛乱分子代表帝国主义和西藏最反动的大农奴主。自从1951年中国人民解放军进驻西藏，中央人民政府和西藏地方政府签订了关于和平解放西藏办法的协议（即十七条协议）以来，他们就蓄谋撕毁这一协议，准备武装叛变。由于祖国日益繁荣昌盛，中央人民政府对西藏政策正确，人民解放军驻西藏部队纪律严明，受到西藏各界人民热烈爱戴，这一小撮反动分子的叛乱阴谋在藏族人民中得不到支持。中央人民政府根据宪法规定，历来坚持国内各族人民之间的团结和西藏人民本身的团结，在西藏实行民族地方自治，这是西藏人民所热烈欢迎的。西藏自治区筹备委员会早已于1956年4月成立。但是，由于西藏地方政府中反动分子的阻挠，自治区的筹备工作很少进展。十七条协议中规定藏军要改编，西藏社会制度即农奴制度要按照人民愿望加以改革，这两项重要任务，都因为反动分子的阻挠，不能实现。中央为了等待这些反对分子的觉悟，还在1956年底，就告诉他们，在六年内，即第二个五年计划期间，可以不进行改革，也不改编藏军。

西藏地方政府六个委员，有两个是爱国分子，其余四人已公开叛变。他们的叛乱是受帝国主义、蒋介石匪帮和外国反动派策动的

西藏地方政府，藏语称为噶厦，委员六人，称为噶伦。在六个噶伦中，两个是爱国分子，即阿沛·阿旺晋美和在3月10日被叛匪打伤的桑颇·才旺仁增。其余四人中，宇妥·扎西顿珠已在1957年叛离祖国，逃往叛乱分子在国外活动中心的噶伦堡；另三人即索康·旺清格勒、柳霞·土登塔巴、先喀·居美多杰（夏苏），在这次也已经公开叛变，在这以前，这些叛国分子即已利用他们在噶厦中的合法地位，纠集上层反动势力，勾结外敌，实际指挥康藏两地一些最反动的大农奴主，在雅鲁藏布江以东、以北、以南若干地方，组织叛乱武装，反对中央，背叛祖国。他们的叛乱是受帝国主义、蒋介石匪帮和外国反动派策动的，叛乱的指挥中心的噶伦堡，其领袖为被撤职的前任藏王（藏语称为司曹）鲁康娃·泽旺绕登。他们的武器，不少是从外国输入的。在雅鲁藏布江以南的叛乱根据地，就有多次接受蒋介石匪帮的空投接济，还设有帝国主义和蒋介石派遣的许多特务电台，进行阴谋活动。

反动集团把中央对西藏地方政府仁至义尽的态度看作软弱可欺，在3月19日竟向解放军驻拉萨部队发动全面进攻

从去年5、6月间起，西藏地方政府和上层反动集团就指示叛匪窜扰昌都、丁青、黑河、山南等地区，破坏交通，劫掠财物，奸淫烧杀，残害人民，并且袭击中央派驻当地的机关、部队。中央本着民族团结精神，一再责成西藏地方政府负责惩办叛乱分子，维护社会治安。但是，西藏地方政府和上层反动集团，把中央这种仁至义尽的态度看作软弱可欺。他们说汉

人是可以吓跑的；九年以来，汉人动也不敢动一下我们的最美妙最神圣的农奴制度；我们打他们，他们只有招架之功，并无还手之力；他们不敢平叛，只是要我们负责平叛；只要我们从外地调来一大批叛乱武装到拉萨，给一打，汉人准跑；如果不跑，我们就把达赖佛爷架往南山，聚集力量，举行反攻，夺回拉萨；最后不行，就跑印度；印度是同情我们的，可能援助我们；还有强大的美国，也可能援助；台湾蒋总统，已经积极援助；达赖是神，谁敢不从？美国人说过，中国人民公社闹得天怒人怨，都要造反了，现在是驱汉自立的大好时机；云云。这些反动派的灵魂，已经飞到九霄云外，简直要管领整个宇宙了。因此，他们非但不负责制止叛匪的骚扰，反而变本加厉，积极进行叛国的阴谋活动。他们在拉萨集中了相当数量的反革命武力以后，终于在3月10日公开撕毁十七条协议，发动武装叛乱。

在3月10日拉萨叛乱爆发以后，达赖喇嘛曾三次给中央驻藏代表来信，说明他已被反动分子劫持，并且表示正在尽一切可能设法处理反动集团的违法行为。中央代表在复信中欢迎达赖喇嘛这种态度，同时表示仍然希望西藏地方政府改变错误态度，负责平息叛乱。但是，这些反动分子不但毫不悔改，还决心扩大叛乱。他们在3月17日悍然将达赖喇嘛劫出拉萨，并且在3月19日夜间向人民解放军驻拉萨部队发动了全面进攻。和平解决的希望消灭了。西藏反动势力最后选定了使他们自己走向灭亡的道路。

解放军奉命讨伐罪大恶极的叛国集团，经过两天多战斗，已彻底粉碎拉萨叛匪，俘获叛军四千多人

3月20日上午10时，中国人民解放军西藏军区部队奉命对罪大恶极的叛国集团进行讨伐。人民解放军在藏族爱国僧俗人民的协助下，经过两天多的战斗，已经彻底地粉碎了拉萨市区的叛乱。据初步统计，截至23日止，已俘获了叛军四千余名，缴获了各种枪八千余枝，轻重机枪八十一挺，八一迫击炮二十七门，山炮六门，子弹一千万发。许多叛军在我军包围后成股地投降。

西藏人民是爱国的。西藏已有一个坚决要求解放的劳动阶级和很大一部分赞成改革的上层和中层爱国进步人士以及中间派人士

拉萨叛乱的迅速平定，说明西藏叛国集团必然灭亡，西藏人民的前途是光明的。这首先是因为，西藏人民是爱国的，他们拥护中央人民政府，热爱人民解放军，反对帝国主义和叛国分子。西藏（包括昌都、前藏、后藏三个区域）共有人口一百二十万人，而叛匪只有两万人左右，其中多数是因为被欺骗裹胁而参加的，并且还包括一部分由金沙江以东原西康省地区逃跑过去的叛乱分子，即所谓康巴人。西藏人民绝大多数是极端贫苦的农民和牧民，他们迫切地希望从世界上最黑暗的封建农奴制度之下解放出来。西藏上层和中层也有许多爱国进步人士，他们拥护中央，反对叛乱，并且主张民主地改革不合理的社会制度，使西藏逐步地变为一个文明进步的地方。这样，西藏已有一个坚决要求解放的劳动阶级，和很大一部分赞成改革的上层和中层爱国进步人士以及中间派人士。目前的任务，首先是平息叛乱，建立和平秩序。在这一过程中，中央对于叛乱分子的方针是：首恶必办，胁从不问，立功受奖。中央已指示在西藏的人民解放军部队广泛团结一切没有参加叛乱的藏族同胞，负责保护西藏农牧工商政教各界人民的生命财产，尊重人民的风俗习惯和宗教信仰，保护喇嘛寺庙和文物古迹，维护群众利益和社会秩序。对于俘虏和一切放下武器的敌人，一律不许报复、伤害和侮辱。

中国政府方面认为，中国与西南邻国的关系，首先是我国与伟大友好国家印度共和国的关系，是坚持和平共处的五项原则。和平共处的五项原则，是在1954年4月29日中印两国关于中国西藏地方和印度之间的通商和交通协定中首次提出的，现在和将来，为了两国的根本利益，双方都没有任何理由不将这些原则坚持到底。中国政府人士欢迎印度总理尼赫鲁先生3月23日关于不干涉中国内政的声明，认为这个声明是友好的。中国方面从来没有干涉过印度的内政，也没有在全国人民代表大会及其常务委员会上谈论过印度的内政，并且认为对一个友好国家的内政进行这样的谈论是不礼貌和不适当的。

现在拉萨以西的阿里，拉萨西南的江孜、帕里、亚东，拉萨以北的当雄、黑河，拉萨以南的泽当，拉萨以东的太昭、林芝、扎木、丁青、昌都、察隅等重镇和要区，都在解放军的坚强控制之下

为了彻底肃清叛匪，国务院已命令人民解放军驻藏部队在西藏各地实行军事管制。军事管制委员会的任务是：镇压叛乱；保护人民；保护遵守中国法律的外国侨民；受西藏自治区筹备委员会和人民解放军西藏军区的委托，组织西藏自治区的各级行政机构和组织西藏爱国人民的自卫武装，以代替腐败透顶、已经叛变、毫无战斗力、而且为数只有三千多人的旧藏军。拉萨市的军事管制委员会已在3月23日宣布成立。其他各地的军管会，除班禅额尔德尼领

导的后藏地区的首府日喀则没有必要建立以外，都将陆续建立。拉萨和各地军事管制委员会都由人民解放军的代表和当地爱国人民的代表共同组成。现在拉萨以西的阿里，拉萨西南的江孜、帕里、亚东，拉萨以北的当雄、黑河，拉萨以南的泽当，拉萨以东的太昭、林芝、扎木、丁青、昌都、察隅等重镇和要区，都在人民解放军的坚强控制之下，当地人民的绝大多数是与人民解放军密切合作的。叛匪活动的地方，只是一些很偏僻的地区。

鉴于西藏自治区筹备委员会主任委员达赖喇嘛尚被劫持，国务院决定在达赖喇嘛被劫期间，由自治区筹备委员会副主任委员班禅额尔德尼代理主任委员职务。国务院并任命自治区筹备委员会藏族常务委员帕巴拉·格列朗杰活佛和阿沛·阿旺晋美为副主任委员，阿沛并兼任秘书长。在西藏各地，一俟秩序恢复，都将陆续建立西藏自治区的各级地方行政机构，并开始执行自治职权。在目前时期，自治制度与人民解放军的军管制度同时并行。随着叛乱的平息，和平秩序的建立，自治制度将逐步完全代替军管制度。

由于西藏反动势力的叛乱和叛乱的失败，西藏的历史正在展开新的一页

由于西藏反动势力的叛乱和叛乱的失败，西藏的历史正在展开新的一页。现在已经可以得出结论：帝国主义分子和西藏反动势力把西藏的形势完全估计错了。同他们的愿望相反，他们在西藏发动的叛乱不是造成了祖国的分裂和西藏的倒退，而是促进了祖国统一的巩固，促进了西藏反动势力的灭亡，促进了西藏的民主化和西藏人民的新生。

（原载1959年3月29日《人民日报》）

材料二　我军一举荡平西藏山南叛匪

新华社拉萨23日电　人民解放军西藏军区部队奉命对罪大恶极的西藏叛国集团进行讨伐，继彻底平息拉萨地区叛乱之后，又在山南地区获得了很大胜利。我军出师十日，奔袭千里，一举荡平了叛匪盘踞的巢穴。我军已控制了雅鲁藏布江以南，喜马拉雅山以北的广大地区。

人民解放军平叛部队，在迅速平定拉萨叛乱之后，于4月8日由拉萨挥师南下，分东、西、中三路渡过雅鲁藏布江，对喘息未定的叛匪展开扫荡。叛匪在我各路大军追剿之下，一触即溃，狼狈逃窜。经过十多天的战斗，我军先后攻占了雅鲁藏布江以南、江孜以东、喜马拉雅山以北、则拉宗以西的仁本宗、拉加里、乃东宗、泽当、颇章溪卡、琼结宗、札期、札囊、哲古宗、达马宗、拉康宗、生格宗、多宗、隆子宗、加玉宗、觉拉溪卡、贡戛宗、错拉宗、浪卡子宗、岭溪、白地宗、打隆宗、杰得秀、拉绥溪、古如郎杰宗、郎宗、金东宗、下江、下洛、克宗等三十多个宗（溪）和广大村庄，并分别粉碎了盘踞在各地的叛乱武装，毙伤俘敌近二千人。截至21日晨止，我军已进占平山口、卡达等地。至此，由南地区和喜马拉雅山北部的所有边境要点已全部在我军控制之下。叛匪在我沉重打击之下，土崩瓦解，除被歼灭者外，许多被裹胁的分子纷纷脱离叛匪队伍，向人民解放军缴交武器回家生产，一部分叛乱分子逃往印度。现在只有少数残匪窜入偏僻山区。我军正在当地藏族人民的积极支援下，乘胜追剿零散叛匪，不日即可肃清。

人民解放军平叛大军在进行军事清剿的同时，迅速在山南各地普遍建立了军事管制机构，摧毁了长期残害当地人民的反动政权，并对遭受叛匪残害的当地人民进行了救济。山南地区藏族人民完全站在解放军这一边，热烈拥护人民解放军彻底平息叛乱。大军一到，他们就像遇见久别重逢的亲人一样，愤怒地向解放军控诉叛匪的滔天罪行，要求解放军为他们报仇。当他们看到反动政权长期残酷杀害藏族人民的印鉴、军队和法鞭被取缔的时候，更是欢欣若狂，藏民们都说：压在我们身上的三座大山（指反动政权的印、军队和法鞭）被推翻了，从此我们翻身了。藏民们纷纷焚香顶礼，欢庆新生，同声感激共产党和解放军为救命恩人。

人民解放军在平叛战斗中，纪律严明，严格执行党的民族政策、宗教政策。大军过处，秋毫无犯。解放军官兵在进军途中热情帮助群众春耕、治伤治病的行动，已被当地人民传为佳话。山南地区广大僧俗爱国人民也以各种实际行动积极支援解放军讨平叛乱。他们热情地烧咸茶给解放军喝，让房屋给解放军住，自动地为解放军踏雪引路，追歼残匪。长期遭受叛匪蹂躏的雅鲁藏布江沿岸的贡戛、泽当、乃东、杰得秀、札期等宗溪的藏族农民，还纷纷自动组织起来，抢修被叛匪破坏的公路和桥梁，为解放军整修前进的道路。许多藏族人民并且自动地赶着牦牛和骡马为人民解放军运送粮食和物资。他们坚决表示：为了祖国的统一大业，为了西藏的新生，为了永远过幸福的生活，一定要彻底肃清叛乱分子，解放军到哪里，就坚决支援到哪里。

山南地区位于拉萨东南，在雅鲁藏布江以南、喜

马拉雅山以北，是我国和印度、不丹接壤的边境地区。长期以来，以恩珠仓·公布扎西、甲马仓、三多仓为首的叛乱分子，在原西藏地方政府和上层反动集团的指使下，勾结帝国主义和外国反动派，进行背叛祖国的叛乱活动。他们不断接受从外国输入的武器和不明国籍的外国飞机的空投接济，进行破坏交通、劫掠财物、奸淫烧杀、残害人民的罪恶活动。在拉萨叛乱中，恩珠仓·公布扎西股匪也是主力之一。目前，这股叛匪已被人民解放军迅速粉碎。这对于加速平息西藏地区的叛乱，有着重大的意义。

（原载1959年4月24日《人民日报》）

材料三 “康巴叛乱”的真相

在所谓“达赖喇嘛的声明”中，举出了“康巴叛乱”这一事实，企图证明中央人民政府违背关于和平解放西藏的十七条协议。但是，恰好从这一事件中，人们不难看出，解放以来，谁在处心积虑地破坏着祖国的统一和各族人民的团结，谁是破坏十七条协议的真正的罪魁祸首？

所谓“康巴叛乱”（康巴是藏语，指康藏高原东部、四川甘孜一带藏族地区）是这个地区的少数反动的奴隶主、封建主为了保持他们黑暗的统治，而胁迫部分群众挑起的。他们烧、杀、抢、掠，无所不为，严重地危害了当地藏族人民生命财产的安全。而这些灭绝人性的叛乱分子，正是听命于西藏上层反动集团的。

“康巴叛乱”的指挥者是谁？

现在已经获得的许多事实证明，西藏上层反动集团，就是这次反革命叛乱的指挥者。

1955年夏天，西藏叛国分子索康·旺清格勒、赤江·罗桑益西等随达赖喇嘛出席全国人民代表大会完毕返藏道经四川时，索康·旺清格勒和赤江·罗桑益西即分两路在甘孜藏族自治州北南两部，沿途煽动和指使叛乱。索康经康定、甘孜、德格等地，赤江从南路经乡城、稻城、理塘等地，最后在昌都会合。根据现有材料证实，当时索康等曾对上述地区反动分子指示说：“你们内部要好好团结，世界上共产党和资本主义国家有很大矛盾，我们要想尽一切办法拖延和阻挠民主改革。阻挠不成，就组织武装叛乱。要叛乱，必须与外国取得联系，才能达到藏族独立的目的。”他们并且要求今后加强联系，如果有困难，他们可以给予帮助。在这以后，这些地区就先后发起叛乱，而赤江住过的理塘喇嘛寺和索康住过的甘孜大金寺，都成为首先发起叛乱的寺庙和叛乱的中心。

叛乱在理塘地区发动后，曾经蔓延到甘孜自治州内相当一部分地区。叛乱期间，西藏上层反动集团与康巴叛乱分子通过各种方式，一直保持着密切联系。首先，西藏上层反动集团不断派人前来指挥叛乱。如1956年，他们就派人参加原西康南部地区叛乱匪首在义敦县喇嘛寺举行的会议，指使叛匪坚持下去，全面反抗，成立叛乱组织，并与西藏叛乱组织统一名称。他们说：“你们不是孤立的，我们一定支持你们。你们死也不能投降！”他们还要求叛匪每月向西藏地方政府汇报一次，并派最熟悉情况的人进藏联系。这次会议研究了叛匪统一指挥、统一领导、叛匪间相互支援、以及加强武装叛乱等问题；并通过了给西藏上层反动集团的一封信。此外，西藏上层反动集团还经常以讲经说法为名，派人到处煽动叛乱。有些地方“讲经者”一走，叛乱就立即开始。

其次，康巴叛乱分子不断假借朝佛、经商名义，派人进藏向西藏上层反动集团汇报叛乱情况，接受他们的指示。仅据原康南地区叛乱头目、“五路民团总指挥”定雍阿称自己供认，就先后派十来人进藏汇报，带回信件、指示。在有一次带回的信件中，西藏叛国分子指示他们：“迅速扩大武装力量，外国将有帮助”。

第三，西藏叛国分子经常以骡帮、商队作掩护，运来大批枪支、弹药等武器、物资，偷渡金沙江，援助康巴叛乱分子。在人民解放军缴获的武器中，还有不少是外国制造的。

最后，康巴叛乱分子还把财产、人员等大批运往西藏，交西藏上层反动集团保管。叛乱失败后，许多叛乱头目纷纷向西藏逃跑，西藏反动集团将他们收留起来，重新加以武装，让他们继续进行各种非法活动。

通过这一系列活动，康巴叛乱分子与西藏上层反动集团，并经由这个反动集团与帝国主义和外国反动派，保持着密切联系。他们做着各种美梦，自以为得计，妄想把叛乱的火越烧越大，达到他们“驱汉独立”的反动目的。

叛乱分子的滔天罪行

叛乱期间，这一小撮无恶不作的康巴叛乱分子，在西藏上层反动集团的支持下，到处流窜、奸淫烧杀，给金沙江以东、康藏高原东部的藏族人民带来了深重的灾难。他们不仅破坏道路桥梁，包围机关，杀害藏、汉族干部，就是普通的藏族人民也逃不脱他们

的毒手。在叛乱分子劫掠下，不少富饶的山村变成了废墟，许多人家破人亡，流离失所。

叛乱分子为了壮大声势，不惜采取一切极端残酷的手段，强迫群众参加叛乱。白玉县的叛首四郎刀登，在绒盖乡等地，为了威逼群众参加叛乱，首先放火烧毁了藏民的房舍，劫走了财物，把坚决不愿参加的人剥皮、挖心，一刀一刀的凌迟处死。这群叛乱分子把群众威逼上山以后，规定谁投降立即枪杀全家。有一百多个年老体弱的农民活活在山上饿死。有些老人走不快，就被叛乱分子吊死在山上。有的逃跑不遂，被叛乱分子捉回来切成碎块、砍为肉泥，抛在野外。有些村庄的农民，在叛乱分子来到前，虽都跑到山林里躲藏起来，仍然不能幸免于难，房屋被烧光，财物被抢光。叛乱分子袭击康定县菩萨绒乡时，一个瞎子没有来得及躲掉，结果衣服被剥得精光，冻死在野外。

叛乱分子杀人害人的手段，其残酷程序令人难以置信，据新龙县部分乡的统计，被叛乱分子挖眼睛、割鼻子、抽脚筋的就有一百三十八人之多，用剥皮、割心、下油锅等刑法处死的有一百二十人。日巴乡的反动分子，把一个藏族妇女的头发一根根地拔光，当时满头鲜血，惨不忍睹，理塘喇嘛寺一个叛乱头子，对寺庙劳动人民出身的喇嘛不发口粮，企图活活饿死他们。一个喇嘛出来反对，反动分子便割去他的嘴唇、砍掉他的双手，还把他的手臂放在滚开的酥油里煮。叛乱分子到处对人宣传说："杀死一个干部，胜念万卷经；打死一个积极分子，如修一座经塔。"他们就是这样，打着宗教幌子来大搞杀人放火的勾当。

最近，甘孜县举行了一次叛乱分子的罪证展览会，会上展出的罪证，无不惊心怵目，令人发指。这里展出了一张完整的人皮，是甘孜县城区的叛乱分子从一个藏族小孩身上剥下来的，人们看见这张已经变成蜡黄色的人皮，都悲愤欲绝。这里还有一颗人心，也是叛乱分子亲手挖出来的。在一个叛乱分子家里，还搜出了盛满鲜血的头骨。走进这个展览会，人们真是很难相信这些行为是人干出来的。这些血迹斑斑的事件，只是叛乱分子罪行的点点滴滴，在这片辽阔的高原山区，几乎每一个村庄，每一户人家，都有叛乱分子欠下的一笔血债。

叛乱平息以后

康巴叛乱分子的血腥罪行，并没有吓倒当地善良的藏族人民。他们纷纷起来反抗，配合英勇的人民解放军，在短期内就彻底平息了叛乱，开始重建幸福的家园。

现在，民主改革已经在这里胜利完成。广大的贫苦藏族人民分得了土地、房屋和牛羊，有的地区实现了合作化并建立了第一批人民公社。去年，全州农业区粮食生产获得空前丰收。普遍增产30%－40%，有的县增产达一倍。在过去被叛乱分子盘踞的地区，人民都开始过着丰衣足食的生活。

（原载1959年4月26日《人民日报》）

材料四　西藏平叛纪实

1959年3月，西藏上层反动集团在帝国主义和外国反对派的支持下，发动了全区性的武装叛乱。这是西藏上层少数分裂主义分子打着宗教、民族的旗帜，破坏祖国统一，民族团结，背叛祖国，妄图永远维护其封建农奴制度而掀起的一场反革命武装叛乱。我军在西藏广大人民的要求下奉命平叛，经过了3年艰苦卓绝的斗争，完成了平息西藏叛乱的任务，为西藏进入一个新的历史发展阶段开辟了广阔的道路。

西藏叛乱发生经过

西藏上层反动集团发动武装叛乱绝非出于偶然，而是蓄谋已久的。1951年5月23日，中央人民政府和西藏地方政府关于和平解放西藏办法的协议在北京签订。10月24日，达赖喇嘛代表西藏地方政府致电中央人民政府主席毛泽东，表示拥护和平解放西藏办法的协议。但是，达赖喇嘛致毛泽东主席的电报的墨迹未干，以西藏地方政府两个司曹鲁康娃·泽旺绕登、本珠仓·洛桑扎西为首的分裂主义分子，即在拉萨支持一些人以"人民会议"的名义出面，反对协议，要求人民解放军撤出西藏，西藏"独立"。这些人到处寻衅滋事，在大街上唾骂人民解放军和地方工作人员，包围中央人民政府驻藏代表张经武驻地和中共西藏工委机关，枪击西藏地方政府噶伦、西藏军区第一司令员阿沛·阿旺晋美的住宅。他们阻止西藏地方政府和上层人士卖粮给进藏人员，妄图乘我补给困难之机，把解放军饿跑。尤为甚者，他们竟向拉萨调集藏军，阴谋发动武装暴乱，把解放军赶走。在此紧急情况下，中央人民政府驻藏代表张经武根据党中央、毛泽东的指示，在作了相应的防卫准备后，从维护祖国统一、民族团结大局出发，三次致函达赖喇嘛，并冒被"扣留"之险，亲自前往布达拉宫面见达赖，列举大量事实，揭露、指责少数分裂主义分子和伪人民会议分子勾结帝国主义和外国反动派

破坏协议、破坏民族团结、分裂祖国的罪行，敦促达赖喇嘛责成噶厦立即采取有效措施，制止他们的非法活动。在中央人民政府代表的严正要求和伪人民会议分子破坏协议、破坏团结、勾结帝国主义和外国反动派进行分裂祖国的大量事实面前，西藏地方政府不得不宣布"人民会议"为非法，明令予以取缔。达赖也宣布撤销鲁康娃、洛桑扎西两人的司曹职务。但后来，伪人民会议名亡实存，一直得到西藏地方政府或明或暗的支持，鲁康娃和洛桑扎西也受到保护和优待，他们继续进行着破坏协议、分裂祖国、反对西藏人民的活动。1955年夏天，他们支持的伪人民会议分子又蠢动起来。当达赖等人从北京开完全国人大会议返回西藏时，阿乐群则等伪人民会议的代表人物到康定、雅安迎接，并上书达赖，要求恢复"人民会议"的名誉，撤销对两司曹的处分。他们在理塘召集康南（即四川省甘孜藏族自治州南部）地区的反动头人20余人聚会，确定：在康区（即四川甘孜藏族自治州）采取"武"的一手，组织武装"起义"；在拉萨采取"文"的一手，同共产党搞政治斗争，争取以和平的方式使西藏"独立"，两手配合，互相支持。他们派人常驻康定，利用邮电局电台，通过暗语，与康区反动头人保持联络，进行指挥。接着，西藏地方政府首席噶伦索康·旺清格来和达赖的副经师赤江·洛桑益西在随达赖返藏途中，在康定新都桥分南、北两路，沿途进行破坏祖国团结统一、策划武装叛乱的阴谋活动。他们对被接见的土司、头人、上层喇嘛、活佛说："你们内部要好好团结，世界上共产党和资本主义国家有很多矛盾，我们要依靠资本主义国家。你们要想尽一切办法拖延和阻挠民主改革，阻挠不成就组织武装起义。要起义必须与外国取得联系，才能达到藏族独立的目的。"并要求他们今后多联系，如有困难，西藏噶厦可给予帮助。1956年春，阿乐群则在拉萨即通过邮电局电台向康区发出正式进行武装叛乱的信号。赤江、阿乐群则等人住过的理塘寺和索康等人住过的甘孜大金寺首先发动了武装叛乱。叛乱分子分割、包围袭击地方工作人员和积极分子，惨遭杀害者达数百人。该两地成为康区南北地区叛乱的中心。在康区发生武装叛乱期间，西藏上层分裂主义分子则通过达赖的副官长帕拉·土登维登派人与叛乱武装保持密切的联系。他们派人参加康区叛首会议，派骡帮以商队的名义向叛乱分子运输武器弹药，康区叛乱武装也经常派人以朝圣、念经和行商之名到拉萨向西藏上层分裂主义分子汇报。康南叛首丁雍阿臣被俘后供称，他曾先后派10余人到拉萨汇报，有一次得到的指示是："迅速扩大武装，外国将有帮助"。据青海玉树地区叛乱头子供称，从1957年2月开始，西藏上层反动集团就在到拉萨"朝佛"的青海藏族地区上、中层人士中策划叛乱，这些人士中的某些人还到了印度噶伦堡。与此同时，西藏上层反动集团又借"学经"为名，派大批喇嘛到青、甘藏族地区煽动、指挥叛乱。在甘南甘德县日乎寺就缴获有所谓"大藏族独立国"的文件。1958年1月，玉树扎武百户仁庆才仁从西藏给扎西才旺多吉、索昂则莫等人去信说："达赖指示不要走合作化。政府一定叫你们走，你们就组织人马打。赶走共产党，才能宗教信仰自由，才能保住千百户及活佛的地位。你们不要怕共产党，我支持你们打共产党。我们的后面有印度、美国支持。你们打不过，来西藏。"接到信后，扎西才旺多吉、索昂则莫、蔡作祯、白马丹增4人当即密定，攻打政府，占领县城，并确定了攻打各县的指挥人员，拟定了"赶走共产党，成立新政府"的人选。大量的证据证明，康、青等藏族聚居地区的武装叛乱是西藏上层集团中少数分裂主义分子一手策动的。策动邻区藏族地区的武装叛乱是他们在西藏发动全区武装叛乱、妄图实现"大西藏国"而采取的重大步骤。

1956年4月22日，在拉萨举行西藏自治区筹备委员会成立大会，国务院副总理陈毅率中央代表团到拉萨祝贺。在会上陈毅副总理宣读国务院命令，将西藏自治区筹备委员会的大印授予达赖喇嘛，并致贺词。筹备委员会只是一个过渡性质的协商办事机构，不是正式的政权机关，在委员会全部51名委员中，除5名共产党员委员外，其余46名委员都是藏族，达赖喇嘛还担任主任委员。但就是这样，也为少数分裂主义分子所不容，他们竭力予以反对。在召开成立大会期间，达赖的三哥洛桑三旦对昌都地区江达宗（县）解放委员会主任、江达地区头人齐美公布说："昌都地区应按江东地区行动"（指金沙江以东康区的武装叛乱）。还说："这是达赖的指令"。齐美公布返江达不久，即随德格小土司乌嗄及其管家俄马日郎上山叛乱，与邻区窜入的叛乱分子纠合一起，在川藏公路岗拖至妥坝段抢劫骚扰。到8月底，该段公路21个道班被抢劫一空，仅8、9两个月，叛乱分子对来往汽车伏击两次，袭击1次，部队和地方人员伤亡22人（内亡8人）。11月，叛乱又扩大到昌都以南的宁静（芒康）地区。曾于1955年护送过赤江·洛桑益西的宁静宗解放委员会主任、头人普巴本·泽旺多吉率60余人，于11月25日突然袭击守卫澜沧江竹卡溜索的解放军分队，副连长以下25人全部惨遭

杀害。中共西藏工委、西藏军区党委鉴于昌都地区发生的局部叛乱已有为数不少的藏族群众被裹胁进去，报经中共中央批准，决定坚定不移地采取政治争取和军事上采取自卫的原则来解决昌都地区的叛乱问题。

1956年11月间，印度政府邀请达赖、班禅赴印参加释迦牟尼涅盘2500周年纪念活动。是否应邀前往，中央指示由达赖、班禅自行决定，体现了中央对他们的充分信任。达赖一到印度，就被西藏的内外反动势力和分裂分子所包围，而英、美帝国主义和印度反动派又千方百计地进行挑拨、引诱、拉拢，各方反动势力结合在一起向达赖施加影响，企图挟持达赖在国外领导分裂祖国的活动，同时在拉萨等地发动武装叛乱。达赖及其随行的一些主要官员思想也发生动摇，对返回祖国迟迟不决，经周恩来总理多次教育、规劝后才于1957年4月返回拉萨。

关于西藏的改革问题是在《中央人民政府和西藏地方政府关于和平解放西藏办法的协议》中规定了的。其中第11条指出："有关西藏的改革事宜，中央不加强迫。西藏地方政府应自动进行改革，人民提出改革要求时，得采取与西藏领导人员协商的办法解决之。"西藏社会实行的是"政教合一"的封建领主专政的农奴制度，政治、经济、文化极为落后，西藏人民长期陷于穷困落后的深渊，过着极为悲惨的生活，不进行社会改革，生产力就得不到解放，西藏的生产建设就无从谈起，人民就永远得不到翻身。但考虑到民族和宗教这两件事，一切从西藏实际出发，中央对于在西藏的改革问题，持十分慎重的态度，并确定在将来的改革中，坚持实行和平改革的方针，即仿照内地城市对民族资本家那样的作法，国家赎买三大领主的生产资料分给农民，并对这些贵族、官员、活佛、喇嘛在政治上给予安排，政府把他们包下来，生活上不因改革而降低，并将逐步得到提高。在改革的方法上，由达赖喇嘛决定，由西藏人民自己去改革。只有西藏民族的领袖和人民有了一致要求和决心的时候，西藏地方的改革才可进行，而决不能够由别的民族去代替进行，也不能由中央下命令来改革。在改革的时机上，考虑到一部分上层人士"害怕"，"只好慢点执行，今年害怕就待明年执行，如果明年还害怕，就待后年执行"，采取等待的方针。中央的上述方针、政策早就反复多次地向包括达赖喇嘛在内的西藏上层代表人物开诚布公地讲清了。在自治区筹备委员会成立期间，一部分上、中层人士对邻区藏族地区进行的民主改革抱疑虑态度，表现恐惧和不安，针对这种情况，陈毅副总理及西藏工委的主要领导在发言中就西藏改革的方针政策和时机、方法等也作了进一步阐述。毛泽东主席在1956年8月18日复达赖喇嘛的信中再次肯定了上述方针政策。毛主席在信中说："西藏社会改革问题，听说已经谈开了，很好。现在还不是实行改革的时候，大家谈一谈，先作充分的精神上的准备，等大家都想通了，各方面都安排好了，然后再做，……"9月4日中共中央就明确指出，西藏改革的条件还不成熟，第二个五年计划时期不谈改革，到第三个五年计划期间内再看情况实行。在印度访问的周恩来总理于同年12月29日、30日，1957年1月1日在印度首都新德里3次和达赖谈话，恳切地告诉他：毛主席要我告诉你，肯定在第二个五年计划内根本不谈改革，6年之后，如可以改的话，仍然由达赖喇嘛根据那时的情况和条件决定。这就是中共中央关于西藏"六年不改"的方针产生的前后经过。1957年2月27日毛主席在最高国务会议上的讲话中，正式向全国全世界作了宣布。根据党的"六年不改"的方针，中共西藏工委、西藏军区在1957年3月决定，大量紧缩机构和精简人员。工委系统的地方汉族工作人员精简了92%，驻藏人民解放军减少了70%，这些人都撤回了内地。留驻西藏的少数人员，只在拉萨、日喀则、噶尔昆沙、林芝、泽当、黑河等城镇及其附近的不到20个地方设点驻守。"六年不改"和西藏工作的收缩方针的决定，表明中央是严格恪守和平解放西藏办法协议中"有关西藏的各项改革事宜，中央不加强迫"的规定的，它得到了西藏广大上、中层人士特别是得到爱国进步的上、中层人士的一致拥护，他们更加信任中央，心向祖国。但是，西藏上层统治集团中的分裂主义分子却认为6年之后仍然要改革，其农奴制度迟早也要覆灭，他们叫嚣要"永远不改"，从而继续进行分裂祖国的罪恶活动，同时加快策划武装叛乱的步伐。

在西藏上层反动集团的策划、支持下，流窜到西藏的以恩珠·公布扎西、夏格·郎加多吉、甲马·桑培等为首的康区叛乱头子，于1957年5月在拉萨组成了"曲细岗珠"反动组织，汉语直译为"四水六岗"，泛指西藏及川、滇、甘、青等省藏族聚居的地区，即"大西藏国"所要揽括的地方。该组织一成立，即以向达赖献"金宝座"为名，展开大规模的捐献活动。在召开捐献活动的筹备会议时，西藏噶厦的噶伦柳霞·土登塔巴、先喀·居美多吉出席了他们的会议。7月4日，"曲细岗珠"向达赖正式献"金宝座"的仪式在布达拉宫举行，噶厦以达赖名义向参加仪式的藏、

川、滇、甘、青500多名"曲细岗珠"的组织成员回送了礼品。尔后他们又向达赖呈送了一份报告，要求达赖领导"曲细岗珠"地区。接着，在西藏上层反动集团的支持下，他们成立武装并不断扩大其力量，炮制了"保卫宗教"、"西藏独立"、反对改革、反对共产党等反革命纲领和口号。1957年，西藏噶厦大幅度地调整区划、机构及其领导人员，委任了一批分裂主义分子担任宗本(县长)、基巧(相当专员)等职务，以强化其反动统治。又经过一段串联、酝酿活动后，在1958年4月20日，由邻省窜入拉萨的近5000名叛乱武装的头目及藏军，哲蚌、色拉、噶丹三大寺的代表秘密聚会，结成同盟，将所有武装力量统一于"曲细岗珠"组织之内，并正式签订了同盟书，各自承担了将来叛乱时所担负的任务。6月15日，恩珠·公布扎西等带两名藏籍美特和部分叛乱武装离开拉萨到山南地区的哲古宗，建立叛乱"根据地"。24日召开有27股叛乱武装的大小首领参加的会议，宣布成立"卫教军"，由恩珠·公布扎西任司令，夏格·郎加多吉、甲马·桑培等任副司令。"卫教军"一成立，就得到美帝国主义和外国反动派空投、陆运武器弹药等物资援助。西藏噶厦更是全力给予支持。早在3月他们就给各宗(县)、(区)寺庙下令要大力支持"曲细岗珠"组织，积极为叛乱分子筹备粮秣。噶厦在山南地区打开拉康、多宗等地的粮仓，向叛乱分子发放粮食，打开军械库为叛乱分子提供武器弹药。叛乱武装则有恃无恐，气焰嚣张。7月21日，在拉萨以东仅80余公里的争莫寺伏击了解放军的1辆运输汽车，打响了在西藏噶厦管辖区武装叛乱的第一枪。接着，又在麻江、贡噶、扎朗等地伏击解放军车辆，使副团长殷春和、营长杜效模、分工委副部长沈凤楼等军政人员10人被杀害，22人致残，汽车被焚毁和破坏10余辆，并劫走我大量武器弹药。到1959年初，武装叛乱活动加剧升级，愈演愈烈。叛乱分子不仅洗劫道班、袭击兵站、伏击车辆、炸毁桥梁、截断公路，而且围攻各地解放军和党政机关。泽当中共山南分工委、扎木中心县委、丁青县委和驻这些地方的解放军先后被叛乱分子围攻，山南分工委被围攻两次共77天，丁青县委被围攻90余天。叛乱分子所到之处，劫掠财物、奸淫妇女、破坏寺庙、杀戮无辜、残害僧俗人民和爱国进步人士，无恶不作。墨竹工卡有84户群众被叛乱分子抢劫一空，连敬神的灯油、灯盏也被抢走；嘉黎阿扎寺活佛及其管家叛乱后，不顾众僧反对，抢走寺内金银珠宝，焚毁经书，捣毁佛像；山南凯松溪卡，一个仅有50户农奴的村庄，"卫教军"在村里设了一个粮食站，家家被洗劫，妇女被奸污，从10来岁的小姑娘到六七十岁的老太婆无一幸免，这个村庄被蹂躏达10个月之久。乃东县群众平措反对叛乱，被"卫教军"挖心致死；那曲地区牧民白达向解放军报告过情况，被叛乱分子挖掉了双眼。叛乱分子罪行累累，罄竹难书。

对于从1958年7月开始的在噶厦管辖区由噶厦直接策划、支持而发动的局部叛乱，中共中央指示西藏工委，应当对噶伦们表示严正的态度，指出他们对西藏地区的叛乱分子采取纵容的立场是完全错误的，要求他们转变立场，认真担负起制止叛乱进而平息叛乱的责任。并告诫他们，如果反动分子一定要武装叛乱，中央就一定实行武装平息叛乱。与此同时，中共中央、中央军委要求西藏工委、西藏军区提高警惕，加强防御，坚持"保点、保线、自卫"，坚持不先打第一枪的原则。根据中央的指示，西藏工委、西藏军区采取了必要的防卫措施，驻拉萨和各地的党政机关与企事业等单位成立了民兵，分别编成团、营、连、排战斗组织，配备必要的武器，构筑工事，储备粮草、饮水，准备必要时就地进行自卫。只是在威胁到交通和驻地安全时，才采取必要的自卫性的有限的反围攻或出击的军事行动。中央人民政府驻藏代表张经武，西藏军区司令员张国华曾去布达拉宫会见达赖喇嘛，通报了帝国主义特务、邻区窜入西藏的叛乱分子，勾结西藏上层少数分裂主义分子要在西藏发动武装叛乱的情况，重申了中央对西藏社会改革和叛乱的既定方针。指出噶厦对叛乱分子采取纵容、支持的立场是错误的，请达赖责令噶厦转变态度。但是，西藏噶厦对中央的忠告置若罔闻，变本加厉地支持叛乱活动。他们开始从藏军中选派号兵、机枪手去山南帮助训练"卫教军"，10月以后，又准许藏军的官兵携械去参加叛乱武装。一开始第二代本即去了200人，其它各代本有20至50人陆续去山南参加叛乱，到年底发展到整排、整连集体去参叛。11月2日，达赖曾召集全体噶伦、孜仲、马基(即藏军司令)及三大寺的堪布、堪苏(即卸职的堪布)开会，"希望全体官员对平叛采取积极态度，认真担负起平叛的责任"。11月5日，噶厦召开全体官员会议，名为传达讨论达赖的指示，实际开成了一次反对中央、准备叛乱的会议。继后，在12月20日由噶伦索康·旺清格来主持召开的"官员代表会议上"，公开反对达赖去北京出席第二次全国人民代表大会，也就是在这次会议上分裂主义分子叫嚣："为了宗教和民族要与中央战斗到底"，藏军代表发誓：要为维护西藏农奴

制度而牺牲。会议还决定"要把达赖喇嘛请到一个安全的地方，然后再和他们战斗"。这次会议实际上是进一步统一思想，准备发动全区性武装叛乱的动员大会。到1959年初传昭期间，西藏噶厦又制造了一系列挑衅事件。他们指使藏军在大街上绑架青藏公路管理局两名汉族工人，由达赖的姐夫一代本（即达赖的警卫代本）彭措扎西进行非法审讯，随即捏造出离奇的谣言："汉人行刺达赖，凶手当场抓获"。传昭的最后一天，按例达赖应出席讲经，但被取消了，并造出谣言：贸易公司楼上架有机关枪，正对讲经台，要谋害达赖。藏军还企图去贸易公司搜查，蓄意制造紧张局势。在传昭期间，分裂主义分子还散发大量传单，反对和平解放西藏办法的协议，叫嚣"西藏独立"，加紧制造叛乱的舆论准备。

2月7日，西藏军区副司令员邓少东、西藏工委秘书长郭锡兰应达赖邀请前往布达拉宫观看"跳神"（又称"送鬼节"，一种宗教仪式）活动，达赖与邓少东、郭锡兰进行了交谈。达赖希望看军区文工团演出，邓少东、郭锡兰表示衷心欢迎。当天邓少东即把达赖要看文工团演出的意愿通知了西藏地方政府的索康·旺清格来等噶伦及达赖的副官长帕拉·土登维登。西藏工委、西藏军区对达赖要看文工团演出这件事十分重视，做了充分准备。3月1日，西藏工委统战部副部长何祖荫面见达赖，请其确定看演出的时间和地点。达赖说：现在传昭完了，"格西"（宗教最高学位）也考完了，看演出的时间大体确定在藏历二月初一、初二、初三（即公历3月10日、11日或12日），具体安排，你们可以和代理基巧堪布噶章·洛桑仁增直接联系。3月5日统战部副部长梁洪会见洛桑仁增，商量达赖看演出的时间并将拟就的一个邀请陪同看演出的人员名单交给他，他表示同意这个名单，具体日期请示达赖后再告。3月8日噶章·洛桑仁增电话通知统战部：达赖定于藏历2月1日（即3月10日）到军区礼堂看演出。3月9日统战部一位处长将接待计划交给噶章·洛桑仁增，他表示同意，当即发出请帖。

西藏上层反动集团利用达赖将到军区看文艺演出之机，加紧发动叛乱，公开叛国。9日夜间，拉萨朗子辖（市政府）墨本（市长）洛卡娃·泽旺仁增向一些市民宣称：达赖喇嘛明天到军区赴宴看戏，汉人准备在宴会上毒死达赖，奉噶厦命令每家都要派人去罗布林卡向达赖请愿，要求达赖喇嘛不去看戏。3月10日晨，西藏噶厦的警察代本（即第二代本）俊巴·才仁罗吉带着武装警察和"卫教军"一起荷枪实弹，穿梭奔驰在市内大街小巷，吆喝驱赶群众去罗布林卡；阻止达赖到军区看戏。11时许，商店纷纷关门，抢贮饮水。"军区要毒死达赖喇嘛"、"军区准备了直升飞机，要把达赖喇嘛劫往北京"等谣言传遍全市。12时左右，昌都堪穷（仅次于堪布职务的僧官）、自治区筹备委员会委员、爱国人士帕巴拉·索朗降措去晋见达赖喇嘛，在罗布林卡大门口，被叛乱分子用石块砸死。接着，西藏地方政府噶伦、西藏军区副司令员桑颇·才旺仁增乘汽车去罗布林卡，临近大门时，遭到叛乱分子的石块袭击，车窗被砸坏，桑颇头部被砸伤，司机迅速驾车离开现场，方幸免于难。下午3时左右，叛乱分子将帕巴拉·索朗降措遗体系于马尾，鞭马拖尸"示众"达两公里，惨不忍睹。同时，叛乱分子纠集1000余人在市区游行，呼喊"西藏独立"、"汉人滚出去"、"你们不滚出去，我们也有力量赶走你们"等反动口号，沿途张贴"西藏独立，自主政教合一的国家"、"从今天起，我们西藏怎样独立自主，完全由我们自己决定"等反动标语，撕毁墙壁上的宣传画，捣毁交通指挥亭，抛掷石块，打砸机关、百货公司门窗，向执勤的解放军和地方工作人员投石块，恣意寻衅。就在此时，噶伦索康、柳霞、夏苏3人到西藏军区会见中央驻藏代理代表、军区政委谭冠三，谎称：噶厦事前不知道达赖喇嘛要来军区看戏，由于达赖喇嘛的近侍机构、三大寺堪布和僧俗官员反对达赖喇嘛来军区看戏，事态发展到使噶厦无法控制的地步，达赖喇嘛肯定不能来了。谭冠三政委当即严正指出：今天的事件显然是有预谋的行动。达赖要到军区看戏是他自己提出并经过1个多月的协商安排确定的，你们竟然说是噶厦不知道，怎能使人相信！谭冠三最后要噶厦负责保护达赖的安全，彻底追查制造今天事件的主谋者，惩办凶手，抚恤、慰问死伤者，妥当处理善后事宜。索康返回罗布林卡后，立即召开所谓"西藏人民代表会议"，与会者100多人，索康开始就造谣煽动说：军区请达赖喇嘛看戏，没有通知噶厦是不对的，所以达赖喇嘛不能去。当天的会议决定：从那天起"西藏独立了，西藏人民站起来与中央决裂，为西藏独立而战斗到底"。并决定，由索康·旺清格来、噶章·洛桑仁增、雪苦巴、大惹·多阿塔青、凯墨·索安旺堆和洛珠格桑等人领导"西藏独立"运动。18时左右，叛乱集团派堪穷喇嘛拉、仁希（即四品官之意）沙龙等12名所谓"人民代表"到印度驻拉萨总领事馆，要求印度政府对"西藏独立"给予支持、保护。印度总领事蔡伯尔竟然接见了西藏叛乱分子，并表示要有一个书面文件为凭。黄昏时分，西藏上层

反动集团命令三大寺的1400多名喇嘛和分散潜伏在拉萨周围的武装叛乱分子利用夜暗向市区集结，并以加强达赖警卫为名，一部分进入罗布林卡，将达赖置于武装包围控制之下。

3月10日以后，西藏上层反动集团的叛乱活动继续发展，局势日趋恶化。11日叛乱集团召开的"西藏人民代表会议"决定：参加会议的人员按班、排、连组织起来，准备作战；三大寺立即组织"先锋队"；凡在自治区筹备委员会和汉人机关工作的藏人，限即日前来登记悔过，否则必将严惩。并派人星夜分赴工布、彭波、江孜、山南、曲水等地送噶厦命令，命令各地组织武装，迅速赶到拉萨"保卫达赖"。当天，又派人去尼泊尔驻拉萨领事馆，声明西藏已"独立"。12日，叛乱集团在布达拉宫前的"雪"（地名）印经厂，召开"西藏独立国人民会议"，除僧俗官员"代表"外，还有近千名武装叛乱分子以"人民代表"身份参加会议。会上推举噶伦索康、大喇嘛绒朗色、堪仲（即堪布秘书）土登降秋、孜本雪苦巴、孜本凯墨巴5人为"人民会议"领导；调整"西藏独立国"武装总司令部组织，任命拉鲁·次旺多吉为总司令。13日，"西藏独立国人民会议"向各宗溪发布命令："为了反对共产党和获取西藏独立的武装斗争的胜利，所有18至60岁的男人，都必须自带武器、弹药、食物，立即赶来拉萨，不得迟缓"。"如果对宗教事业不负责任，贪生惜命，定将依法惩处"。16日、17日，西藏上层叛乱集团以"西藏独立国人民会议"和"西藏独立国人民会议全体大会"的名义，通过印度驻拉萨总领事馆电台给逃亡在印度噶伦堡的原噶厦孜本夏格巴·旺秋德丹发去密电两封，声称"西藏独立国"已经成立，请向"幸福事业会"及所有在印度的西藏人宣布，并向邻国印度政府、佛教协会、联合国报告，立即派代表到西藏调查，以设法谋求他们的支持。上层反动集团在大力策划组织叛乱的同时也积极作出逃准备。噶伦柳霞等从布达拉宫金库中取出大量印度卢比及金砖金币，征集骡马、鞍具，并向罗布林卡集结。16日聚集在罗布林卡的叛乱武装向其北面的青藏公路管理局拉萨运输站连续开枪射击，至17日除继续向该站射击外，又向油库射击。该站民兵未经请示向叛乱武装还击"六〇"迫击炮弹两发，落在罗布林卡北围墙外二三百米处。这就是后来西藏叛乱集团和国外反动派制造的所谓"中国人的两发炮弹落入罗布林卡池塘里"谣言的真相。他们歪曲事实，对我进行诬蔑攻击，说什么就是这两发炮弹，把达赖吓走的。17日夜，达赖和索康、柳霞、夏苏3噶伦、副官长帕拉、副经师赤江及达赖的家属、随员、藏军等600余人，从罗布林卡附近南渡拉萨河出逃山南。沿途要地都有叛乱武装警戒接应，足以表明他们的出逃是有组织、有预谋的。3月18日在罗布林卡召开了"西藏独立国人民会议"，会上宣读的达赖17日签署的给叛乱武装各司令转全体人民的一封信称：西藏过去是"独立国家"，目前汉藏团结已处于分裂之际。为了设法保全生命并使佛教、政治不致受损，我本人和负责政治的僚属们不得不暂时出走……云云。3月26日，达赖一行逃抵隆子宗，召开群众大会，由噶伦索康·旺清格来代表达赖宣布西藏已"独立"，成立"西藏临时政府"，并决定隆子宗为"临时首都"，任命鲁康娃和洛桑扎西为司伦（前为代理司伦），还以"西藏独立国临时政府"名义向各宗溪发布命令，要求僧俗人民遵守"临时政府"的一切法令，为争取"西藏独立"而斗争。达赖一行经错拉、沙则（兼则马尼）、仲昆桥，于3月31日越过非法的"麦克马洪线"进入印度占领区，印度政府派外交部司长梅农专程至达旺迎接，给予"贵宾礼遇"。4月18日，他们抵达印度提斯普尔后，即由印度外交部官员向记者散发用英文书写的"达赖喇嘛的声明"，声明竭尽歪曲造谣之能事，谈了西藏上层反动集团在拉萨发动叛乱的经过，并说什么中国把"宗主权强加在西藏身上"。声明谎话连篇，漏洞百出。世界舆论当即指出，从声明的内容、形式、使用的文字及某些观念和文体看来，是由别人精心编造，强加给达赖的。4月22日达赖一行抵达印度穆索里后，再次以达赖名义发表声明称，4月18日在提斯普尔的声明，是在达赖授意下发表的，表达了达赖的看法，真是欲盖弥彰。此后，达赖集团在印度继续进行背叛祖国、反对西藏人民的活动。1960年7月，他们在印度的达拉姆萨拉召开所谓"首届西藏人民代表会议"，宣布成立以达赖为首的"西藏流亡政府"，并将3月10日定为"西藏人民起义日"，在后来每年的这一天，达赖集团都要进行纪念和发表声明，进行坚持"西藏独立"、反对祖国的种种活动。中央对达赖一向是仁至义尽的，拉萨叛乱发生后，中央仍竭尽全力予以争取，达赖在出逃拉萨前也曾先后给中央驻藏代理代表、西藏军区政委谭冠三写了3封信。在3月11日的第1封信中说，反动分子正在借口保护他的安全而进行着危害他的活动。对此他正设法平息。在3月12日的第2封信中，再次说明反动分子以保护他的安全为名制造的离间中央与地方关系的事件，他正尽一切可能设法处理。达赖还说他已通知噶厦，责令非法的人民会议必须立即解

散，以保卫他为名而狂妄地进驻罗布林卡的反动分子必须立即撤走。就在3月16日，达赖出逃拉萨前1天给谭冠三的第3封信中，达赖还说，他已经向噶厦官员进行了教育，并表示几天之后，设法到军区。鉴于上述信件内容，在达赖出逃拉萨后，中央即指示西藏工委"暂时不把达赖放在叛国头子之内，只宣传叛国集团挟持达赖"，对达赖是留有余地的，并且长期地给他保留着西藏自治区筹备委员会主任委员、全国人民代表大会常务委员会副委员长的职位。达赖逃往国外后，在背叛祖国的道路上愈走愈远，否认他是被劫持的。达赖说："我从拉萨起程时，是按照我的意愿出发的，而且也是由我决定的，而不是由我的仆从们带走的。"达赖说给谭冠三的信是出于"缓和双方愤怒的情绪"，"消除没有武器之我的人民与汉人军队一触即发的危险"，"使拉萨人民得以在和缓中生存"。达赖说，这就是写信时的"真实想法"。根据上述情况，1964年12月17日，国务院第151次会议作出撤销达赖的西藏自治区筹备委员会主任委员和委员职务的决定。

达赖出逃后，留在拉萨的叛乱集团加紧军事准备，他们打开布达拉宫军械库向叛乱分子配发武器弹药；抢占要地；破坏拉萨通外的公路桥梁，破坏通讯设施，烧毁民房。至3月19日，聚集在拉萨之敌已达7000人左右。叛乱分子控制了罗布林卡、药王山、布达拉宫和市区的大昭寺、小昭寺等坚固建筑，对驻拉萨的党、政、军机关形成分割包围态势。3月20日凌晨3点40分，盘踞于罗布林卡南侧之叛乱武装首先向我在拉萨河南岸执行任务的分队开枪射击，随后在市内和郊区向各机关、部队、企事业单位发起全面进攻。罗布林卡北侧之叛乱武装数百人，在猛烈炮火掩护下，向青藏公路拉萨运输站连续3次冲击，被我由80余名职工组成的民兵连击退；盘踞在市区北侧小昭寺及其附近的叛乱武装，集中1000余人向建筑工程处发起攻击，并一度攻入院内，被该处民兵打退。继后，叛乱武装攻击中共西藏工委机关，炮袭西藏军区司令部。

经过西藏上层反动集团长期酝酿、长期策划的全区性武装叛乱终于爆发了。

依靠政策，依靠群众，平息叛乱

西藏上层反动集团掀起的武装叛乱，遭到了包括爱国上层贵族、官员、活佛喇嘛在内的西藏广大人民的坚决反对。在他们的强烈要求下，3月20日10时，西藏军区驻拉萨部队向围攻党政军机关的叛乱武装进行反击，经过两昼夜激烈战斗，于22日拂晓平息了拉萨市区的叛乱。这一胜利打乱了敌人的部署，使西藏全区性叛乱失去指挥中心，不仅给了西藏上层反动集团一个沉重的打击，而且也是给帝国主义、外国反动派一个沉重的打击。在拉萨反击叛乱武装的同时，驻藏部队迅速解除了日喀则、亚东、江孜、协噶尔、定日、黑河、噶尔昆沙各地藏军的武装，接管了这些地方的反动政权，使西藏的重镇完全置于解放军的控制之下。与此同时，中央军委迅速增调部队进入西藏，与原驻藏部队团结一致，共同担负平息西藏叛乱的任务。中共西藏工委、西藏军区根据党中央、中央军委"坚决平息西藏叛乱，彻底解放西藏人民，维护祖国统一，巩固祖国边防，粉碎帝国主义和西藏反动集团的一切阴谋"的指示，同时为了避免叛乱大幅度地反复，加速平叛斗争的进程，确定在平叛斗争中采取"平息一地、巩固一地、再转一地"的原则。为了实现这一原则，在平叛斗争的行动上又采取了"先平息叛乱的中心地区，后一般地区；先边沿，后腹心地区；先公路沿线，后偏远地区；以及先农区后牧区"等步骤。当拉萨反击战一结束，新入藏的部队陆续进入拉萨、昌都等地后，西藏军区即于4月初挥师南下，对盘踞在山南地区的叛乱武装发起进剿，一举荡平了叛乱武装的老巢，解放了被叛乱分子长期蹂躏的山南地区广大人民，截断了帝国主义、外国反动派从陆地上资助叛乱武装的主要通道。7月初、8月底又相继对聚集在纳木湖（腾格里海）和麦地卡地区的叛乱武装发起进剿，歼灭了青藏、川藏公路两侧的叛乱武装，保障了公路运输的安全。在昌都地区，从4月中旬开始，先后组织了对昌都东北、盐井及昌都东南两个地区的平叛作战，基本上歼灭了昌都南北地区及川藏公路沿线的大股叛乱武装，控制了金沙江与澜沧江之间的广大地区。在西藏全区完全控制了城镇和交通干线，进驻了大部分边防要点，基本构成了"关门平叛"和对腹心地区集股叛乱武装分割的态势。1960年乃集中主要力量对腹心地区几大股叛乱武装发起进剿。从2月底开始，首先对恩达、丁青、嘉黎、倾多地区（代称1号地区）和申扎、萨噶、定日地区（代称3号地区）的叛乱武装发起进剿之后，又组织了对盘踞在温泉、黑河、巴青地区（代称2号地区）、昌都东南地区（代称4号地区）及阿里、宁静、三岩地区的叛乱武装的进剿，先后经过6次较大的进剿战斗，特别是1、2号地区的两次战斗，全歼了叛乱武装主力，歼灭了美帝国主义派遣的（通过空降）藏籍特务，缴获了大批空投的武器弹药、电台，彻底粉碎了美帝国主义妄图在西藏建立"游击根据地"的

美梦。

在大股叛乱武装被歼以后，漏歼的少数叛乱骨干分子则分散逃至荒山僻野，四处流窜。1960年下半年即转入清剿。至1961年底，在西藏全区范围内基本上肃清了公开活动的武装叛乱分子，大部分地区实现了"净化"。1962年上半年，我军进驻墨脱地区，歼灭了最后一股叛乱武装。随着平息叛乱斗争的胜利，部队陆续进驻边境要地，设防守卫，逐步在西藏全区形成"关门平叛改革"的态势，并结束了西藏长期存在的"有边无防"的局面，从而也有利于巩固腹心地区平叛斗争的成果。在实施上述"平息一地、巩固一地、再转一地"的原则中，充分注意了各个阶段和各个战斗之间先后关系的衔接，达到集中力量分别歼灭敌主力的目的。在每一个地区的作战行动上又采取"进剿"与"清剿"两步。在进剿阶段，集中足够的兵力，多路分进合击，进入叛乱地区，迅速歼灭叛乱武装主力，摧毁反动统治，站稳脚跟；清剿阶段，部队在当地党委的统一领导下，深入发动群众，继续清剿残余叛乱分子，进行民主改革，直至成股的叛乱武装基本肃清，群众基本发动起来，改革的局面打开，再把部队转移出来开辟新的地区。这样平息一地、巩固一地、再转一地，一个胜利接着一个胜利，使叛乱分子的生存条件和活动地区越来越小，政治上越来越孤立，更便于我彻底加以歼灭。

党中央、中央军委还提出在平息斗争中，为了较快地、彻底地平息西藏叛乱，必须把军事打击和政治争取、发动群众三者紧密结合起来，三者是一个相互联系的整体。只有实施坚决有力的军事打击，消灭叛乱武装力量，才能打垮叛乱分子的气焰，鼓舞群众的斗志，促使叛乱集团内部的动摇分化，从而为政治争取和发动群众创造条件；只有广泛深入地开展政治争取工作，给叛乱分子一条出路，才能加速瓦解叛乱武装力量；只有把广大群众发动起来，划清敌我界限，使他们自觉地、积极地同叛乱分子斗争，才能最有效地促进政治争取和军事打击，从根本上保证平叛改革的胜利。西藏的叛乱是少数分裂主义分子、反动的农奴主发动的，叛乱是违背西藏广大人民意愿的，坚决叛乱、死心塌地与人民为敌的更是少数，绝大部分是被上层反动官员、农奴主、头人胁迫、欺骗拿起武器的一般群众，我们应尽一切可能采取政治的手段，把他们从叛乱武装的阵营中争取回来。各平叛部队在地方党委的统一领导下，充分发动群众，广泛开展政治争取。对主动投降回归的叛乱分子，不论其罪恶大小、职务高低，一律实行不杀、不关、不判、不斗的"四不"政策。对俘虏不打、不骂、不搜腰包、不侮辱人格，并广设招降站，动员一切力量宣传党的政策。3年平叛中，从空中、地面散发宣传品30万份，党政军民一齐出动招降、劝降。在强大的政策威力感召下，出现了叛乱分子自动来降、父母劝儿、妻子劝夫、弟妹劝兄和亲串亲、友连友的劝降局面，在全部的平叛过程中，政治争取来降的占歼灭叛乱分子总数的41.9%。在战斗中对于绝大部分被欺骗、胁迫上山叛乱的一般群众，不论其是主动或被迫放下武器，人民解放军都加以保护，发给他们口粮、路费，送其回家生产，一律不再以叛乱分子对待。

党中央在西藏上层反动集团发动全区性武装叛乱后及时提出："必须结合平息叛乱斗争，采取边打边改的方法，完成西藏全区的民主改革"。平息叛乱，为民主改革铺平了道路，实行了民主改革。

西藏人民在平叛中起了重要作用

西藏上层反动集团倒行逆施，背叛祖国，违背西藏广大人民意愿发动武装叛乱，激起了百万农奴极大的愤怒。他们为了维护祖国的统一，为了自身的解放，与人民解放军一起，前仆后继，同叛乱武装进行了刀对刀、枪对枪的殊死斗争。3年平叛斗争中西藏民工随军支前15800余人次，出动牦牛（骡马）104400余头（匹）次，在斗争中创造了许多可歌可泣的感人事迹。他们有的翻山越岭为解放军带路；有的赶着牦牛或者自己带着给养支援解放军；有的自动组织起来为解放军整修前进的道路，不顾天寒地冻，洪水泛滥，突击抢修。他们豪迈地说："解放军平叛到哪里，我们就坚决支援到哪里！"有的地方组织自卫武装，主动出击；有的自动组织起来进行搜山，成千上万的群众拿着刀矛、棍棒，四处搜捕叛乱分子，陷敌于无隙可躲、无洞可藏的境地。林芝地区东久的人民群众，自动组织起来在一条100多里长的山沟里遍设岗哨、观察哨，村与村、牧场与牧场、牧场与村之间都建立联络，一村发现敌人，各村出动，一人发现叛乱分子，人人齐追。广阔的深山成了密织的天罗地网。有一次，东久村农奴拉巴发现叛乱分子逃跑，他带着一只狗跟踪追击，在雪山上潜伏了1天半，终于活捉了3名叛乱分子。在江达地区一次围歼叛乱分子的战斗中，当地群众自动组织搜山，做到"山山有了望哨，条条路口有岗哨，部队到处能得到情报"。有一个10来岁的小孩，拉着马尾四渡急流给解放军送情况；有位60多岁的老阿妈，自动在森林里放哨，叛乱分子到后，她躲入林中，把叛匪人数数清后就跑去给解放军报告。黑河地区年逾6旬的牧民占堆和嘎，

用自己身佩的一把腰刀，同11名武装叛乱分子搏斗，砍死4个，砍伤1个，其余弃马丢枪狼狈逃跑。宁静（芒康）县农奴洛桑泽仁带领民兵捉捕叛乱分子，用身背的步枪托砸死叛匪1名，俘5名。28岁的藏族青年登巴，在了解到宁静地区的叛首普巴本潜藏的巢穴后，主动给解放军带路，歼灭了该股叛乱分子，在战斗中登巴就击毙了两名敌人。堆布村芒果是一位年轻的藏族农奴，一天叛乱分子逼他参加叛乱去打解放军，遭芒果拒绝，敌人就下毒手砍掉了他的右手。部队到后为他治疗，并帮助他解决生活中的困难，芒果深受感动，主动提出给解放军当义务侦察员，不消灭叛乱分子、不报仇不罢休。他背着糌粑经常外出了解情况，在仅1个多月的时间里，报告3次准确情况，据此部队歼敌30多名。他还和其他人一起活捉了1个叛乱分子，大家称他为"独臂侦察员"。贡觉县农奴降村扎西，在叛乱分子的威逼下曾参叛，1个多月后跑回，以后主动向解放军报告情况。当他了解到叛首麦巴本·贡布多吉潜藏的地方后，立即向工作组报告，并亲自带路顺利地歼灭了该股敌人，击毙了贡布多吉，活捉叛乱分子8名，缴步枪5支、手枪4支。打拢宗扎西多吉是年仅22岁的草场牧工，一天8名叛乱分子到牧场抢牛羊，并威胁说："你向解放军报告就杀掉你全家"，但扎西多吉没有被吓住，他一面应付着敌人，一面叫家里的人去报告解放军。由于路远，当解放军赶到时敌人已逃跑，他又立即带领部队跟踪追击，最后歼敌4名、俘1名，缴步枪3支。类似这样的事例举不胜举。至于西藏上层爱国进步人士，如阿沛·阿旺晋美、班禅额尔德尼·却吉坚赞、帕巴拉·格列朗杰等，他们的贡献更是巨大的。总之，西藏人民在平息叛乱中起到了重要作用，他们的功绩应永载史册！

（原载《中共党史资料》第三十五辑）

二、庐山会议

背景介绍

1959年7月2日至8月1日、8月2日至8月16日，中共中央政治局扩大会议和中共八届八中全会先后在江西省庐山举行，统称庐山会议。

庐山会议前期（7月2日至7月22日），是继续贯彻1958年11月第一次郑州会议以来的精神，纠正"大跃进"和"人民公社化运动"中的"左"倾错误。会议开始时，毛泽东提出读书、形势和今年的任务等十九个问题，讲了自己的基本看法，在肯定"大跃进"和"人民公社化运动"的前提下，指出了在执行政策中的一些缺点错误，总结了一些经验教训，准备经过讨论，形成《纪要》，发给全党。到会的同志围绕毛泽东的讲话进行了讨论。

在会议讨论中，真正客观地、冷静地研究经验的空气不是很浓厚。有一些同志护短，不愿多谈缺点和教训，不能虚心地倾听对"大跃进"的比较切实的批评意见。因而对国内形势出现两种不同的看法，一种认为"左"的倾向仍是主要的，要继续反"左"纠"正"；另一种则认为形势很好，不愿听对"左"的倾向的批评。一些人感到会议有压力，认为民主气氛不够。

7月10日下午，毛泽东讲话，谈了形势、团结等问题。强调总路线是正确的，从全局来看，成绩与缺点错误还是九个指头与一个指头的关系，批驳了得不偿失的说法。他提出会议安排到15日。另外，毛泽东还指出，过去安排国民经济的次序是重、轻、农，强调重工业，挤掉了轻工业、农业，没有执行《论十大关系》确定的序列。应当以农、轻、重的次序安排国民经济计划，搞好综合平衡，实行两条腿走路的方针。

彭德怀看到这种情况，又听说会议安排到7月15日为止，担心匆忙结束，于是在7月14日给毛泽东写了一封信，陈述自己的意见。彭德怀的信分为两部份。第一部份是肯定了1958年的成绩，第二部份是强调如何总结工作中的经验教训。彭德怀的这封信，体现了他作为一个老共产党员对党的事业的忠诚和责任感，反映了广大党员和人民群众的要求。他的信是写给毛泽东作参考的，完全符合党的组织原则。彭德怀在小组发言中，也讲过他在信中所阐述的一些观点。

7月16日，毛泽东批示将彭德怀的信印发给与会全体同志。接着，会议便转入对这封信的讨论。在小组发言中，出现了意见分歧。有许多人赞成，但也有不少人提出质疑或者表示反对。黄克诚、周小舟分别在小组会上发言，认为信的总的精神是好的，表示同意。张闻天在小组会上作长篇发言，明确表示支持彭德怀信中的意见，不同意有些人对这封信的非难。

从7月23日起，毛泽东在政治局扩大会议上错误地发动了对彭德怀等同志的批判，直到全会结束，这一段时期为庐山会议后期。7月23日，毛泽东在大会上发表讲话，他说现在党内外夹攻我们，彭德怀的信表现了"资产阶级的动摇性"，是向党进攻，是右倾机会主义的反党纲领。毛泽东还严肃地提出了解

放军跟谁走的问题。从此，庐山会议由反"左"转为反右，开展了对所谓"彭德怀、黄克诚、张闻天、周小舟反党集团"的斗争。

8月2日至16日，中国共产党召开了八届八中全会，会议通过了《关于彭德怀同志为首的反党集团的错误的决定》和《为保卫党的总路线、反对右倾机会主义而斗争》的决议。会议还根据毛泽东提出的要搞好综合平衡，以农轻重为序安排国民经济计划的精神，讨论调整了1959年经济计划指标，通过了《关于开展增产节约运动的决议》和八届八中全会公报。中央还于8月7日向全党发出《关于反对右倾思想的指示》。8月16日，庐山会议结束。

材料：

- 庐山会议前期讨论的十九个问题（节录）
- 庐山会议前后
- 1959年庐山会议纪事

材料一　庐山会议前期讨论的十九个问题（节录）

六月二十九日在船上，毛主席同各大区负责人柯庆施、李井泉、林铁、欧阳钦、张德生等座谈，征求对形势的看法，谈了准备在庐山讨论的问题，刘少奇和朱德是六月三十日上山的。周总理是七月一日上山的。陈云和邓小平因健康原因没有上山。七月二日开过一次常委会，确定了要讨论的十八个或十九个问题。其中国际形势一题，是旅途中同总理通电话时，总理建议加上的。

我的记录本上载明：七月三日，中南组开会，首先传达下述十九个问题；是组长口头传达，并无文件。所记内容，同别组的传达，详略与题目次序小有差异，后来我又对照别组的文本补记了一些。

一、读书。鉴于许多领导同志不懂得社会主义经济发展规律，工作中还有事务主义，所以应当好好读书。八月份用一个月时间来读书，或者实行干部轮训。中央、省市、地委一级读《政治经济学教科书》下卷（第三版）。此书总结了苏联经验，但有缺点，如和平过渡，通过议会之类，革命必须通过武装斗争（五七年右派无一根枪，还要进攻）。山东、河北建议：给县、社干部编三本书：一本，《好人好事》，大跃进中敢于坚持真理，不随风倒，不谎报、不浮夸的例子。如河北王国藩，山东荷泽的一个队；一本，《坏人坏事》，犯错误的，专门说假话的，违法乱纪的，各省找几个例子；一本，从去年到现在中央各种指示文件（加省市的）。三本书十万字左右，十天读完，还要考试。县社领导能读《政治经济学》的也可以读，使大家冷一下，做冷锅上的蚂蚁，不要做热锅上的蚂蚁。

二、形势。是好是坏？有些坏，但还不到"报老爷，大事不好"程度。八大二次会议方针政策对不对？要坚持。总的说来，湖南省委有三句话，他们说的巧妙：成绩伟大，经验丰富（实际是问题不少），前途光明。去年一年经验主要是：综合平衡，群众路线，统一领导，注意质量。最重要的是综合平衡；要注意质量，宁肯少些，但要好些、全些（各种各样产品都要有）农业十二项：粮棉油麻烟茶糖菜丝果药特。工业有轻有重。过去"两小无猜"，把精力搞小高炉、小转炉，其他都丢了。去年大丰收，今年又大春荒。一路看了河南、河北、湖南、湖北四个省 可以代表全国。今年夏收，估产普遍偏低，这是一个好现象。去年许多事是一条腿走路，不是两条腿。我们曾批评过斯大林一条腿走路，自己提出过要两条腿，反而一条腿了。大跃进中包含某些错误与消极因素，现在虽然存在些问题，但包含积极因素。去年情况本来很好，但带来一些盲目性，只想好的一面，没想到困难一面。现在形势好转，盲目性少了。何时能彻底好转？争取明年五一节。去年脑子发热，但热情宝贵。有些问题还没完全弄清楚：为何粮紧？缺肉？似乎促进派腰杆不硬了。总之，怪话不少，要让人说。

三、任务（或分成两个问题，即今明年任务，四年任务）。工、农、轻、重、商、交各方面，过去是两条腿，去年丢掉一条，重挤掉了农、轻，也挤掉了商。如果当时重视一下农、轻，就好了。今年钢是否1300万吨？能超过就超，不能超就算了。钢明年只能增400万吨，达到1700万吨（或6、7、8三个数：1600万、1700万、1800万）。以后几年也是年增400万吨，2300万吨就超过英国。定要确保质量，不要追求太多数量了。今后应由中央确定方针，再交业务部门算帐。粮食去年增产有无三成？今后是否每年三成，即1000亿斤。六四年搞到10000亿斤。恢复农业四十条。指标比原定的稍高一点，还是十二年达到。两个口号不变。十五年内主要产品赶超英国要坚持。总之要量力而行。人的脑子逐渐实际，要让下面去超过。

去年做了件蠢事，好几年的指标要在一年内达到。像粮食指标，恐怕要四年才能达到。过去安排是重轻农，现在是否改农轻重。这样提，不会违反马克思主义，重工业是不会放松的。这几年农业第一，成

立农机部。过去陈云同志提过，先安排好市场，再安排基建。黄敬不赞成。现在看来，陈是对的。衣食住用行安排好了，就不会造反，这是六亿七千万人安定不安定的问题。日子过得舒服，才利于建设，便于积累。赞成成立三机部，搞农业机械，还成立农业研究院。过去土改时说过："炮是要打人的，人是要吃饭的，路是要脚走的。"如果忘了这些，不好办事，现在实际挂帅的是农，其次是轻。农业问题，一曰机械，二曰化肥，三曰饲料。农、轻、重，把重放到第三位，放它四年(准备犯四年错误)。不提口号，不作宣传。工业要支援农业，明年化肥，农用钢材，这次会议定一下。

有两种积极性：盲目性和实事求是。还是要讲一切行动听指挥，不拿群众一针一线(不搞一平二调)。总的看，十年来群众生活提高了，文化水平也提高了。共产主义风格有两种：一种真搞共产主义，另一种(这是多数)是权利归他是共产主义，否则是资本主义。山东有的地方发现抢粮之事，这很好，可引起注意。搞社会主义是会坚持到底的，不会一日或忘的。美国如打来，我们最坏退到延安，但还会回来的。

四、体制。有些半无政府主义。人、财、商、工四权下放了，现在要适当收回；对下要适当控制，要收回来归中央、省市两级。强调集权，统一领导。统得不可不死，不可过死。

五、食堂。按人定量，分配到户，自愿参加，节余归己。在这几个原则下把食堂办好，不要一哄而散。能保持30%也是好的，形式可多种多样。太分散的户不办，吃饭基本要钱，一部分不要钱。四川是老小不要钱。湖北是半供给制。供给部分要少，三七、四六。供给制不要否定。食堂与供给制是两回事。按月发工资，大部分办不到。

六、学会过日子。湖北农民批评干部：一不懂生产，二不会过日子。要留余地，富日子当穷日子过。总要增产节约。今年不管增产多少，粮食按4800亿斤标准过日子。去年湖北的错误，是穷日子当富日子过了，放过卫星的县过得最差。

七、恢复三定：定产、定购、定销，三年不变。增产部分征四留六。自留地不增税。

八、恢复农村初级市场。

九、综合平衡，大教训之一。三种平衡：农业本身(农林牧副渔等)；工业内部；工业与农业。整个国民经济的比例关系，是在新的基础上的综合平衡。无综合平衡，即无群众路线。

十、生产小队改为半核算单位。四川的问题在于原高级社小，现叫生产队。生产、生活的核算放在一起好，否则浪费很大，反正归管理区。一改，怕影响生产，弄个"半"字。

十一、农村党团作用。党不管党，都由生产队长包办代替了。无支委会，无组织领导作用。

十二、宣传问题。去年浮夸，怎样说法？一九五九年的四大指标定高了，现在陷于被动。上海会议时，即有人提出利用人大会议改；失了点时机。找个适当时机改过来，是否人大常委会开个会。粮食以后是否不公布绝对数。

十三、质量问题。争取一、二年内解决。煤炭的含硫量超过了允许的标准(0.07%)，出口退货，名誉不好。

十四、对去年的估计：有伟大成绩，有不少问题，前途是光明的。缺点只是一二三个指头的问题。许多问题要等较长的时间才能看得出来。看出问题，才能鼓起劲来。跃进公路，修了这么多也没垮台。秦朝、隋朝很快就垮了。

十五、群众路线，有没有？有多少？

十六、全国协作关系。破坏了原来协作关系。协作区搞些调查研究，计委的派出机关。(大区搞体系，公社工业化，工厂综合化。)

十七、团结问题。统一思想。河南120万基层干部，40万犯错误，3600人受处分，是个分裂。

十八、国际问题(列了个题目)。对资产阶级不易一次认清，界限要分清。同蒋介石打了十年，讲统一战线时，一切都忘了。

……

(节自李锐《庐山会议实录》)

材料二　庐山会议前后

关于庐山会议前后的情况

庐山会议前中央召开的两次郑州会议、武昌会议、上海会议，我参加的情况：

两次郑州会议我只参加了一次。这次郑州会议，由于收到通知较晚，只参加了会议的最后一天。那次会议是某天黄昏后在火车上召开的，会上是毛主席讲话，其大意是反对"共产风"。因为到会者取得了一致的认识，所以会议时间不长即散。我同意主席的意见，并未提出其他意见。

武昌会议时，我参加了西北小组。在小组讨论公布一九五八年的粮棉数字时，有的同志说，粮食有一万亿斤以上；有的同志说，粮食有九千亿斤，棉花有

六、七千万担；也有的同志说，粮食要多少有多少，现在是工业大大落后于农业。我说粮食没有那么多。当时有的同志对我提出了客气的批评，他说："老总呀！你这也怀疑，那也怀疑，怎么办呢？"我说："公布的数字少些，将来追加数字，比较主动；公布数字多了，将来被动。"后来主席说公布七千五百亿斤，我当时同意了，但心中对此数还是有怀疑的。

会议闭幕后，我先到了湘潭县的乌石、韶山两公社，后又到了平江县。这几处给我的印象是实际收获的粮食数字没有公布的数字那样多。其根据：由于劳动力不足，没有收获好；有些地区又多吃了一些粮食。在平江展览馆参观时，发现将两个年度的生产数字颠倒公布了，即将一九五七年高产数字公布为一九五八年的生产数字，而将一九五八年的较低数字公布为一九五七年的生产数字。这样的造假数字，真是令人可怕的。

回到株洲市，恰与薄一波同志相遇，当谈到粮食数字时，我说："实产粮食数字可能没有估计的那样多，今年征购一千二百亿斤粮食是很勉强的。如果征购了过头粮，不仅将来返运困难，而且会影响农民的生产情绪。估计征购九百亿斤为宜。"薄一波同志说："你给中央打个电报。"我说："请你写吧。"后来还是用我的名字写了一个电报，说明不能征购一千二百亿斤，只能征购九百亿斤。这个电报妥当与否，应由我个人负责。但是可以看出，我的怀疑观点，是没有隐瞒下来的。

上海会议时（一九五九年四月），正值西藏发生叛乱，当时我把主要精力放在进军西藏的一些事务性工作上了，因此，对其他问题没有提意见。

我在一九五九年五月访问了东欧各国，六月中旬回到北京。第二天到国防部办公楼，听了黄克诚关于国内情况的说明。山东菏泽地区的粮荒情况，比我出国时要稍微缓和些。四月开上海会议时，甘肃还说是余粮省，现在已成为严重的缺粮省，运输力缺乏，运粮进去也不容易。我问："军队中还可抽出一点运输力吗？"黄说："凡能抽出的已全部抽去了，海军舰只抽了一部分到重庆帮助运粮，空军也抽出了一部分，如再抽调要影响备战。现在油的储备也有问题。"黄说："西藏平乱，虽已胜利，但运输车辆还不能减少。"他在谈话时，有些为难的表情。我说："还是想办法抽出一点运输力来帮助地方。"我说："东欧各兄弟国家人民，对中国很热情，各国领导对西藏叛乱是很关心的。"我又说，七月一日中央在庐山召集工作会议，我现在很疲劳，想休息一下。庐山会议请你参加，因你是书记处书记，地方和军队情况都比较熟悉。他说，庐山会议还是你自己去的好。他愿留在军委管家。我就只好自己去，未便过于勉强。

六月二十九日在武汉乘轮船到庐山，七月一日休息一天，二日开会。毛主席概述了形势，大体是：成绩伟大，问题不少，前途光明。中央办公厅所发材料不少。我编入西北小组，几乎每次会都去出席，约十次。参加国务院两次会是讨论计划工作；参加了中央常委会一两次，其他任何地方都未去。

周小舟来我处谈过两次。第一次谈了湖南工业情况，他说，过去湖南没有重工业基础，现有钢铁厂、电机制造厂、机械厂等；轻工业有很大发展；水利建设成绩也很大，平均四十天不下雨，还可保收。约谈了数十分钟，吃午饭去了。过了两天，周小舟第二次来谈，他说去年粮食造了假！我说："为什么呢？"他说："是压出来的。一次说粮食数字不落实，第二次又说不落实，连造了几次数字，下面干部就摸了一个底——要虚报不要实报。"我说："只能是有多少报多少，决不能虚报也不能少报。"他又说："现在吃大锅饭（公共食堂），就要大锅大灶，烧柴火也不节省，劳力也不节省；小锅小灶，妇女、弱劳力都可以煮饭，现在非强劳动力不可。搞了公共食堂，家庭用水也不方便，群众对公共食堂有意见。"我说："这些问题，你应当如实地向主席反映。"周说："昨天向主席谈了一些。"他希望我有机会同主席谈谈，向主席反映一些具体情况。我说："军队方面也常反映一些社会情况，我都送给主席看。"他说："主席能看到吗？"我说："能看到。"

张闻天住在我隔墙院子，一出门就见到，谈的次数多些。多在散步时，随便谈谈。时间久了，已记不清楚，大概谈及几件主要的事情：小土炉炼铁是得不偿失。我说，炼土铁是有得有失（后来我给主席信，别人抄错变为有失有得）。张说："你的估价还比较高。"张说："要很好学习历史，毛主席从中国历史中学了很多东西。"我说："在党内真正懂得中国历史的还只有毛主席一人。"我表示会议后要认真学习政治经济学，认为斯大林解决了社会主义经济法则问题，但没有正确解决人民内部矛盾，在这个问题上，是犯有错误的。毛主席解决了这个大问题，把两类不同性质的矛盾分析得很清楚。这进一步巩固了无产阶级专政，创造性地发展了马列主义。

以上是在庐山会议期间、七月十日前后和周小舟、张闻天谈的大致内容。此时，黄克诚还未去庐山。

一九五九年七月庐山会议初期，我参加了西北

小组。七月二日开幕以后，从七月三日到十日的八天中，我在小组会上共有七次发言（或者插话）。这些都在会议时期中央办公厅的简报上陆续印发给到会同志。七月二十三日上午，主席对我七月十四日信批判以后，西北小组又将我在小组会上的发言（或插话）几经校对，集中印发给到会同志。

从这些事实中可以看出，在我给主席写信以前，并不是一言不发，而是在言词中表露了对某些"左"的现象不满，这才是事实。

从七月一日起，除参加会议外，就是坐在室内看中央部门有关财经的文件、群众来信、会议简报。到七月十二日晚，在我的思想上已形成目前国家计划工作严重比例失调，毛主席的两条腿走路的方针没有贯彻到各方面实际工作中去的看法。这也就是我七月十四日那封信的主要内容。本决定十三日晨向主席反映。去时，警卫员说，主席刚睡。我就去西北小组参加会议去了。十三日晚饭后，就开始写那封信（实际上，七月十二日晚腹稿已成），七月十四日晨将写成的信，送给主席亲收。十六日中央办公厅印发出来了，我于十八日参加小组会时，我说明这封信只是写给主席个人参考的，请求中央办公厅收回我这封信。可是二十日前后，张闻天、周小舟还有其他人发了言，都说基本上同意我那封信，黄克诚十八号晚或十九号晚才到庐山的。他在小组会上的发言，我未看到。毛主席于七月二十三日上午批判了我那封信是反党性质的纲领，说在写这封信之前，就有人发言支持，形成有唱有和，这不是反党集团又是什么呢？自主席批判了我那封信以后，会议的空气就变了，我的情绪也是紧张的。

为了表白我当时写信的动机和愿望，故在这里再次把我对当时国内形势及对当时一些具体问题的观点说明一下（成绩就不详细谈了）。

我对当时国内形势的看法：我认为当时是处于大好形势之下。一九五八年，全国人民在党的领导下，在总路线的光辉照耀下，掀起了轰轰烈烈的大跃进运动，人民公社在各地陆续组成。大跃进运动的广泛掀起，和人民公社这一组织形式，都是符合人民利益的，是与我国人民为迅速摆脱"一穷二白"的愿望相适应的。这些总的大好形势，给了我们在执行总路线、巩固人民公社和持续大跃进方面，都创造了有利的条件。但是，是不是在当时就没有什么问题呢？不是。而相对的在某些地区，或某些具体政策上，是存在着严重的缺点或错误的。在庐山会议时，我所写的信，是起源于这些问题。

首先，我当时对计划工作是有意见的。认为一九五八年基本建设项目过多过急，不少工厂返工和窝工，分散了资金，致使必成项目推迟，而形成了原材料紧张。一九五九年并没有加以控制，而盲目地继续扩大基本建设。在发展钢铁工业上，也有一定的片面性：注重了加工工业及材料工业的建设和发展，而相对的忽视了原料工业。原料工业是材料工业和加工工业的基础，如果基础不巩固，就会影响加工工业的发展。对于这个问题，我在七月十四日给主席的信上，举出了一系列的例子，如：没有认真研究炼钢、轧钢及碎石设备和煤炭、矿石、炼焦设备，对于坑木来源、运输能力和劳动力增加、购买力扩大以及市场商品安排，等等，也注意的不够。总之，是没有必要的平衡计划。我当时认为，在计划工作方面的不够实事求是，是产生一系列问题的起因。我当时也顾虑，对一九五八年和一九五九年上半年的一些基本建设项目，不下最大决心暂时停止，会要延长比例失调（主要是农业远远地落后于工业），某些被动局面就难以摆脱，将会直接妨碍四年赶英或超英的跃进速度。在给主席的信中，我也提到"国家计委虽有安排，但因各种原因，难予决断。"我当时认为有四个难予决断的原因：一是地方要求多快；二是政府各部门要求多快；三是中央也希望多快；四是我国社会主义建设速度，还没有得出客观规律。斯大林同志对于苏联社会主义建设速度，摸索了约近二十年才得出结论，即社会主义建设速度每年平均增长百分之十三至十四。苏联五年计划，国民经济翻一番，每年即递增百分之十四点八七。我国情况，比苏联当时的情况有所不同。首先我们人力比他们多；其二是国际环境比较好；但是我们的工业基础是比较差的。根据具体条件的比较，我国的建设速度可能会快些。但是究竟快多少呢？如果四年翻一番，每年要递增百分之十八点九三；如果三年翻一番，每年要递增百分之二十六。我当时想，我们四年翻一番，争取三年半完成，因无经验，没有提出来。我总觉得，计划工作没有一个年度标准是不好作的，容易产生冒进或保守现象，只好检讨再检讨。我在给主席的信中，批评计划工作就占了信的一半，只有"国家计委虽有安排，但因各种原因，难予决断"这句话，是原谅计委的。

我认为，在农业方面也要有一个标准为宜。从解放以来，在现有条件下，平均每年能够增长百分之七就算不错了。至于将来农业机械、水利、肥料条件改善和加强后，那时肯定会快得多。从解放后，我国农业每三年中就有丰年一年，平年一年，歉年一年。一

九五二年是丰年，一九五三年是平年，一九五四年是歉年；又一九五五年是丰年，一九五六年是平年，一九五七年是歉年。过去是以丰补歉。一九五八年是一个特大丰年，但由于好多地区收获得不好和保管得不好，也有些地区发生多吃和其他浪费现象，不但国家库存没有增加，反而减少了。如果过去的自然气候是带有规律性的，那么一九五九年就是平年，一九六〇年是歉年。一九五八年秋有九千万人炼铁，一九五九年继续七千万人大搞水利建设，这对长远利益来讲，当然是有好处的，但对当年的农业生产来讲，是有些不适应的。再加上各方面一齐有几个"大办"，这就势必造成农业缺乏劳动力，而直接影响农业增产，又进而影响到一些工业、轻工业的原料来源和副食品的供应。

在当时对小土群炼铁问题的议论，有三种意见：一是有损无益；二是得不偿失；三是有得有失。我是第三种看法，反对前两种看法。

当时，在贸易政策方面，我对"内销服从外贸"，也是有不同看法的。出口过多，就会引起国内市场紧张，将影响货币回笼和财政收入，也就会影响大跃进。

那时我把这些概括起来为"现时我们在建设工作中所面临的突出矛盾，是由于比例失调而引起各方面的紧张。就其性质来看，这种情况的发展，已经影响到工、农之间，城市各阶层之间，以及农民各阶层之间的关系，因此也是具有政治性的。其关系我们今后动员广大群众继续实现跃进的关键所在。"

在那个时期，有许多地区的领导同志，滋长了思想方法上的主观主义，有时他们把社会主义建设时期的长远的战略性的任务，错误地作为当时的行动口号。在某项工作任务中，缺乏认真研究具体条件，凭自己的主观愿望作决定。有时中央下达了任务，他们层层加码。甚至流传了一些纯主观主义口号，如："人有多大的胆，地就有多大的产"；"左比右好，左是方法问题，右是立场问题"。当然，这些错误说法，他们是不会直接讲给主席等领导同志听的。我认为，这种作法和说法，实际上是在破坏总路线、大跃进和人民公社。在农村劳动力的组织方面，有许多地区过分强调大兵团作战，不按照强弱劳动力相互搭配，反而实行强弱分别组织。这样组织劳动力，是不适合我国现阶段农村生产技术水平的。

在当时，某些地区严重地刮起了几股黑风——共产风、浮夸风、强迫命令风。有相当数量的基层干部（其他各级干部也有不少），把才组织起来的人民公社，误当作共产主义已经来临，把大批生产资料和生活资料盲目地集中起来，实行所谓"共产主义"；新居民点还没有建立起来，就盲目地拆房子和砍伐树木、竹林。有不少农户怕"共产"，就低价变卖家产。有些干部为了表白自己的工作成绩，就无限制地上报"卫星"数字。本来产量不高，而报上去的数字很高。如果这些数字堆集在一起，那真是令人可怕！这种现象的产生，不能说与某些领导部门要求的任务过重无关。许多基层干部，为了放更高的卫星或完成上一级交给他的层层加码下来的生产指标，便采取了强迫命令的手段。有的地区打人竟成了风气，完不成任务打，出工迟到也打，说话不好听也有挨打的。在劳动生产中，有些地区不照顾妇女生理特点的现象也很严重，致使不少妇女发生子宫下垂和停经的疾病。这些风气，在一九五八年十二月我至乌石、平江等地时，给我的印象尤为深刻。因为有不少农民到我处申诉、告状。由于这些黑风在某些地区刮起，直接影响了我党基层组织在那些地区群众中的威信，使中央领导同志在那些地区的威信也受到了不同程度的损失，更严重的是影响了农民的生产积极性。我把这些问题概括为浮夸风、"小资产阶级狂热性"、强迫命令等。这些问题，在庐山会议初期，到会同志并没有倾心置腹地谈出来。鉴于以上这些情况，就促使了我给主席写信的念头。

七月二十三日对我是一个严重的考验

一九五九年七月十四日我写给主席的那封信，主要是将我在西北小组会上不便讲的一些问题，提要式地写给主席。这些问题是涉及到执行总路线、大跃进和人民公社的一些具体政策问题，以及某些干部的工作方法问题。在这些问题上，我当时认为主要是产生了一些"左"的现象，而右的保守思想也有，但那只是个别的或者是极少数的。我当时对那些"左"的现象是非常忧虑的。我认为当时那些问题如果得不到纠正，计划工作迎头赶不上去，势必要影响国民经济的发展速度。我想，这些问题如果由我在会议上提出来，会引起某些人的思想混乱，如果是由主席再重新提一提两条腿走路的方针，这些问题就可以轻而易举地得到纠正。正如在一九五八年秋，人民公社刚成立不久，曾有一些人对于人民公社的所有制问题和按劳分配原则问题在认识上有些模糊，但是经过主席的开导，那个问题很快得到了纠正。既纠正了偏差，又没有伤害同志们的积极性，我对此非常满意。所以我七月十四日给主席写信的目的，就是为了尽早地纠正当时存在的那些问题，也正是为了维护

总路线、大跃进和巩固人民公社，并没有什么“阴谋篡党”、“反对毛泽东同志”的目的。那封信，只概括地提出了几个比较突出的问题，并没有论述那些问题产生的原因，同时我也论述不出许多的原因，我想，横直是写给主席自己作参考的信，他会斟酌的。

可是，事与愿违。在七月十七日上午就收到了中央办公厅对那封信的印发本，并在起头加了一个大字标题——“彭德怀同志的意见书”。七月十八日，在小组会上我就要求收回这封信，申明这封信是仓促写成的，而没有完全写明意思。七月二十三日上午，主席在大会上讲话，从高度原则上批判了那封信，说它是一个右倾机会主义的纲领；是有计划的、有组织的、有目的的。并且指出我犯了军阀主义、大国主义和几次路线上的错误。听了主席的讲话，当时很难用言语形容出我沉重的心情。回到住所以后，反复思索主席的讲话，再衡量自己的主观愿望与动机，怎么也是想不通。当时抵触情绪很大。

当日黄昏，我带着沉重的心情在马路上散步时，迎面碰见了一个同志，他叫了声：“老彭，今天上午主席的讲话，考虑好了没有？”我说：“是非曲直由人断，事久自然明吧。”他很严肃地说：“老彭，不能采取满不在乎的态度，主席午前讲话，从政治上、组织上、路线上，已经提到了高度原则，你应当考虑对党对人民如何有利的问题，写成书面发言。”我说：“现在很疲劳，一时写不出来，也写不清楚。”他说：“你讲意思，叫秘书记录并加以整理，然后你自己再去斟酌，这样比较严密，也比较深刻些。”我说：“没带秘书，只带来一个管军事电报的大尉参谋，他写不了这类文章。”我知道他说的话是好意，是从人民利益出发的，即别而归。

回到住所后，参谋同志送来军委转西藏军区电报，是要求增派运输车辆。即拿着电报想同黄克诚同志商量一下。推开黄的门时，听到黄克诚同志说：“你们不要激动，事情会弄清楚的，主席是不会错的。”我进到黄的室内时，见到在座的有周小舟、周惠、李锐三人。周小舟同志即对我说：“老总呀！我们离右派只有五十步了。”我说，五十步也不要着急，把一些模糊观点弄清楚也是好的。仅停片刻，没有谈及别的，我即回自己办公室去处理电报。当晚，怎么也睡不着，直至天晓还在想：我的信是给主席作参考的，为什么成了意见书呢？为什么能成为右倾机会主义的纲领呢？为什么说是有计划、有组织、有目的呢？那位同志的话虽对，但怎样才是对党对人民有利呢？是保留自己的看法呢，还是作检讨呢？总之，有一系列的问号在我脑子里盘旋着。甚至产生了一种埋怨情绪，想：我虽然认识主席时间比较晚，可是也有三十余年了，我这信有如此严重的错误，为什么不可以找我谈一谈呢？同时也考虑到，我党中央坚持反对帝国主义和现代修正主义，并积极支援国际上的民主、民族解放运动。如果以毛泽东同志为首的中国共产党中央的威信受到了损失，那就会给国际无产阶级运动带来更大损失。想到这里，我动摇了原先保留看法的念头。

第二天，即二十四日上午，有两个同志来到我处。问我考虑好了没有？我说，我写给主席的信，是根据国内某些具体情况和庐山会议的情况写的，并没有什么准备和怀有什么阴谋目的。他们又问我写信事先同其他同志交换过意见没有？我说：“除周小舟同志有两次到我处谈了些湖南省的具体工作情况，我给他说我准备写封信（没谈内容）给主席以外，没有同其他同志提起过。张闻天同志有几次来我处谈了些带全国性的经济建设工作，并没谈写信的问题。”他们又说：“不能单从信的方面来看，而要从如何对全局有利着想。”他们并以热情和激动的心情谈到，“要抛开信的本身，从全局利益来作检讨。”谈了两个多小时，热泪盈眶而别，感人至深。我非常感激他们对我的帮助，决心从严检讨自己。

但是，在会议发展的过程中，我采取了要什么就给什么的态度，只要不损害党和人民的利益就行，而对自己的错误作了一些不合事实的夸大检讨。唯有所谓“军事俱乐部”的问题，我坚持了实事求是的原则。对于这个问题，在庐山会议期间，就有追逼现象，特别以后在北京召开的军委扩大会议时期（八月下旬至九月上旬），这种现象尤为严重。不供出所谓“军事俱乐部”的组织、纲领、目的、名单，就给加上不老实、不坦白、狡猾等罪名。有一次，我在军委扩大会议上作检讨时，有一小批同志大呼口号：“你快交代呀！”“不要再欺骗我们了！”逼得我当时气极了，我说：“开除我的党籍，拿我去枪毙了罢！你们哪一个是‘军事俱乐部’的成员，就自己来报名罢！”有几个同志说我太顽固，太不严肃。其实，在庐山会议结束后，我就想把我在军队三十年来的影响肃清、搞臭。这样作，对保障人民解放军在党的领导下的进一步的巩固，是有好处的。我就是持着这个态度，赶回北京来作检讨的。但是我不能乱供什么“军事俱乐部”的组织、纲领、目的、名单等，那样作，会产生严重的后果。我只能毁灭自己，决不能损害党所领导的人民军队。

（摘自《彭德怀自述》）

材料三　1959年庐山会议纪事

陈诗惠

邓小平同志曾在一次会见外宾时指出，从1957年开始我们的主要错误是"左"，"文化大革命"是极左。中国社会实际上从1958年开始到1978年的20年时间内，长期处于停滞和徘徊状态，国家的经济和人民的生活没有得到多大的发展和提高。这一长达20年的"左"倾错误，有一个形成、发展和恶化的过程，而1959年的庐山会议是其中一个看似偶发、实则必然的重要转折点。这次会议是从反右派肇始，在"大跃进"中普遍发展起来的"左"倾观点进一步系统化、理论化，对整个经济生活和党内政治生活都造成了巨大破坏，产生了长久的消极影响。本文就这次会议的经过及其前因、后果纪事如下。

一、庐山会议召开的历史背景

在探索我国社会主义建设道路的过程中，"左"的指导思想并不是一夜之间突然发生的。1955年冬的社会主义改造高潮中，毛泽东不断地批判右倾保守思想，已为建设伏下了冒进的根子；1956年经济建设中的冒进被纠正后，毛泽东又多次尖锐地批评"反冒进"犯了右倾错误。这种错误地批评，促成了"左"的思想日渐滋长。以后，随着反右派斗争的严重扩大化，"左"倾思想又从政治思想领域逐渐波及到经济工作和社会生活，越来越占上风。1957年九、十月间召开的八届三中全会改变了八大关于我国社会主要矛盾问题的正确论断，这表明党的指导思想在这个关系全局的重大问题上发生了向"左"的转折。接着，党中央在1958年上半年召开的一系列会议上，如"一月南宁会议"、"二月北京会议"、"三月成都会议"、"四月汉口会议"，都接连不断地反右倾，使"左"的空气越来越浓。5月，八大二次会议通过以高速度为核心的社会主义建设总路线，使党对社会主义建设道路的探索脱离了实事求是的正确轨道，"大跃进"运动由此逐步展开。特别是8月中央政治局北戴河会议决定钢铁当年翻番和普遍建立人民公社之后，在短短的两三个月时间里，竟动员八九千万人上阵大炼钢铁，在全国农村一阵风似地把74万个合作社并成26000多个人民公社，一下子把"大跃进"推向了高峰。结果，许多超越阶段的空想的东西，甚至神话般的高指标、瞎指挥、浮夸风、强迫命令和"共产风"，在城乡严重地泛滥开来。国民经济的正常秩序和客观的比例关系被打乱，许多方面的工作处于被动混乱的局面，政治空气也趋向紧张。

大炼钢铁和公社化高潮，时间虽不长，但破坏性极大。违背经济发展客观规律所造成的严重后果很快显露出来，使城乡形势急转直下。情况的变化使党中央有所觉察，并下决心纠正当时发现的一些错误。在毛泽东提议和主持下，党中央从1958年11月的第一次郑州会议起，在半年时间内连续召开了武昌会议和八届六中全会、第二次郑州会议、上海会议和八届七中全会等，以纠正高指标、"五风"错误。这使人们过热的头脑开始降温，"五风"有所收敛，紧张空气有所缓解，形式逐步好转。总的说，这只是一种应急性的权宜性的纠正。

但从全局来说，党仍然把社会主义建设总路线、"大跃进"、人民公社当成是中国社会主义建设的正确道路和独特创造，是不能动摇和不容怀疑的。在第二次郑州会议上，毛泽东虽然承认犯了"一个很大的冒险主义错误"，并说"党内的主要错误还是'左'"。然而那只是就具体工作而言，至于全局上体现"左"的指导思想的"三面红旗"，则仍是要坚持和高举的。这是贯穿于当时历次会议和各种文件、讲话的基调。即便是钢铁、粮食等主要指标作了几次调整之后，各项指标仍然偏高（八届六中全会规定1959年粮食产量为10500亿斤，棉花为1亿担；1959年2月，中央还发出文件要求力争超过上述指标，粮食达到13000亿斤、棉花1.2亿担）；"一平二调"、剥夺农民等问题虽受到批评，但是一些地方"五风"并未完全停下来；急于过渡的步子虽放慢了一些，把进入共产主义的时间推迟到15年、20年或更长的时间以后，但这仍然是一个极不现实的时间表。正如毛泽东在1958年12月会见朝鲜政府代表团时所讲：至于进入共产主义，一定要苏联进入以后，我们才进入，我们要在苏联进入共产主义之后再等三五年再进入，苏联是15年，我们是20年或者更多的时间，这样才对全世界无产阶级的团结有利，这是一个国际问题，即使已建成了社会主义，不宣布并不吃亏。这表明，虽然八届六中全会《关于人民公社若干问题的决议》已正确地指出："不能陷入超越社会主义阶段而跳入共产主义阶段的空想"，然而实际上，那时党的指导思想仍深陷在"左"的窠臼中，考虑问题的着眼点仍远没有落到中国现实的土地上。这个基本情况就决定了纠"左"必定是艰难曲折的。

1959年初春，"大跃进"和人民公社化的不良后

果进一步暴露。城镇粮食供应短缺，市场紧张，农村发生了外出逃荒、浮肿病流行甚至饿死人的现象。在严峻的现实面前，一些同志开始通过各种渠道向党反映情况和意见，表现出他们忧国忧民的热忱和为党、为人民高度负责的精神。有的同志向中央写信，尖锐指出党犯了左倾冒险主义错误，有的同志还认为，“超越阶段与平均主义是‘大跃进’中的两棵野草，它打乱了原有的生产组织和分配方式，对生产起了破坏作用。”有的同志还明确提出：“今天我们还是社会主义初级阶段，不实行按劳分配制度而实行平均主义的供给制是违背马列主义的。”党内外都希望进一步纠正错误，总结经验教训。

1959年6月15日，毛泽东召集部分中央领导同志开会讨论工业问题、农业问题和市场问题。毛泽东说，一些指标定得那么高，使我们每天处于被动地位。讲了多少年有计划按比例发展，就是不注意，就是不讲综合平衡。工业各个部门的联系，重、轻、农的联系，都没有顾到。周恩来、李富春也在会上指出，“大跃进”中的主要问题是对综合平衡、有计划按比例地发展经济抓得很不够。这次会议强调综合平衡，进一步下调了钢铁的指标，为庐山会议作了一些准备。由于历史条件的局限，从第一次郑州会议开始到庐山会议前，党对“大跃进”和人民公社化运动中的错误所采取的纠正行动，处在一种矛盾状态之中。这种纠正从根本上说，就是以维护和高举“三面红旗”为界限，任何超越和偏离这个界限的纠正都将是不允许的。实际上，当时的纠“左”主要限于对过高的指标和对基层的某些过头行为的局部调整和抑制，没有也不可能涉及高层决策和全面指导思想的纠“左”问题；对经济生活中一些严重失调现象的纠正，也没有触及导致或助长经济决策失误的党内政治生活方面的根源。不仅如此，还将这方面“左”的东西视为“正宗”并日渐强化，强调斗争而忽视党内团结与和谐，强调崇尚领袖权威而忽视党内民主，不少人对这些不正常现象已习以为常，不以为非。这就是庐山会议召开前的社会政治环境。

二、庐山会议的召开及其曲折过程

1959年夏天召开的庐山会议，是包括党的两次重要会议的总称。7月2日至8月1日是中央政治局扩大会议，8月2日至16日是八届八中全会。按照会议的实际进程，大体可分为三段。

(一)“神仙会”阶段

原来预计政治局扩大会议只开半个月，会议的设想是继续按照第一次郑州会议以来中央已定的方针，即“总结经验，纠正错误，调整指标”并在此基础上统一党内思想，继续跃进。

会议开始，毛泽东提出了19个问题请大家讨论。他还把“大跃进”以来党的工作和形势概括为三句话：“成绩很大，问题不少，前途光明”。他认为，人们的热情是宝贵的，形势本来很好，但是带有一些盲目性，只想好的，没想到困难。去年做了一件蠢事，把好几年的指标要在一年达到。像粮食的指标10500亿斤，恐怕要4年才能达到。粮食能否每年增加1000亿斤？钢铁每年增加多少？能增加400万吨？毛泽东对粮食、钢铁生产建设虽然提出了问题，但他乐观地估计现在形势好转了，盲目性减少了，主观主义减少了，到明年“五·一”可以完全好转。因此，15年内主要工业产品的数量赶上和超过英国的口号还要坚持。毛泽东在总结经验教训时还着重指出，去年安排国民经济的顺序是重、轻、农、商、交，我们搞过十大关系，就是要两条腿走路，可以说没有很好执行；现在强调把农业搞好，次序应改为农、轻、重、交、商。这样提并不违反马克思主义，还是优先发展生产资料的原则，重工业要为轻工业和农业服务。毛泽东称赞陈云提出的先安排好市场，再安排基本建设的方针是正确的，强调要把衣、食、住、用、行五个方面安排好这是关系到6亿5千万人民安定不安定的问题，安排好了会有利于建设，同时国家也可以多积累。他明确指出“大跃进”的主要缺点是没有搞平衡，说了两条腿走路，几个并举，实际上还是没有兼顾；整个经济工作中，平衡是个根本问题，有了综合平衡，才能有群众路线。他还提出要恢复农村初级市场，使生产小队成为半基本核算单位等等。为了深入总结经验，统一认识，毛泽东再次号召全党干部、特别是高级干部结合实践认真读书，好好研究社会主义经济问题。

会议从7月3日至10日的安排是，全体与会人员按六大行政区编成小组进行讨论。白天开会、读书、看文件，彼此交谈，各抒己见；晚上看戏、跳舞；清晨、傍晚还有人登山观日出、游览风景、名胜古迹；有的作诗填词。会议气氛轻松活泼，被戏称为“神仙会”。

中央领导同志分头到各小组参加会议，和各地同志一起议论形势，总结经验、交流思想，寻找解决问题的办法。刘少奇在一次发言中说：1958年出了些乱子，得到了有益的教训，碰到钉子知道转弯是真正的聪明人。不碰钉子而知道转弯的“聪明人”是没

有的。全党全民都得了经验，也碰了钉子，全党全民变得更聪明了，这就是马克思主义，这是了不起的收获。不应当因为碰了钉子而失望、而抱怨，碰了钉子就转弯。大家注意在转弯的时候，千万不要泄气，而要更好地鼓气！他在另一次发言中又指出，国民经济的发展是要综合平衡的，你不管它，它要管你！它不向你让步，你要向它让步！什么叫做经济工作越做越细，就是要做到有计划、按比例、有组织、有节奏的均衡生产。高速度发展，这是从总的趋势来说的，它的发展规律，只能是波浪式前进，而不能是直线上升。不能要求每一年都是同样程序的"大跃进"。

朱德的发言强调，农民是劳动者，又是私有者，去年我们对私有者这一点估计不够。共产搞早了一点，供给制实际是共产，不能共农民的产。办公共食堂，在生产方面有好处，在消费方面吃了亏。食堂办不好，暂时都垮了，也不一定都是坏事。我们应当让农民致富，而不是让他们"致穷"，农民富了怕什么？要让农民自己想办法过好日子、兴家立业。在目前要巩固家庭制度，要让农民搞些家庭副业，农民有东西卖出来，也有钱买东西，整个社会的经济生活就活跃了，人心稳定了。六亿人口的中国，农村不稳定一切都不好办。

董必武在发言中强调要在党内造成说老实话的空气，建议全党学习党章，每个党员应当对党忠诚老实。

彭德怀参加了西北小组讨论，几乎每次会都发了言，他讲话的主要意思是：(1)应认真总结经验，按经济规律办事，防止骄傲情绪。他说，"要找经验教训，不要埋怨，不要追究责任。要讲责任，人人有一份，包括毛泽东同志在内。'一〇七〇'是毛主席决定的……我也有一份，至少当时没有反对"。他认为，"解放以来一连串的胜利，造成群众性的头脑发热，因而向毛主席反映情况只讲可能和有利因素，在大胜利中，容易看不见、听不进反面的东西"。"去年忽视了工作方法六十条中的'一切经过试验'，吃饭不要钱那么大的事，没有经过试验。总之，大胜利后，容易热，就是熟悉的经验也容易忘记。"同时他也肯定"主席最伟大的地方在于能及时发现问题，弯子转得很快，如果没有郑州会议，经济会被破坏"。(2)对人民公社和全民办钢铁表示怀疑和否定。他说："人民公社我认为早了些，高级社的优越性刚发挥，还没有充分发挥就公社化，而且未经过试验，如果试上一年再搞就好了。""公社没一个垮的，像徐水那样的公社却垮了"。他认为"从北戴河会议以后，搞了个'左'的东西，全民办钢铁这个口号究竟对不对？全民办工业、限额以下搞了13000多个，现在怎么办？每个协作区、省要搞个工业体系，不是一两个五年计划的事情。"(3)提出纠"左"比反右难的看法。他联系党的历史经验指出："无产阶级和资产阶级合作容易产生右的错误，与资产阶级决裂容易犯'左'的错误。我们党内总是'左'的难纠正，右的比较好纠正，'左'的一来，压倒一切，许多人不敢讲话。成绩是伟大的，缺点是一个短时间(9月至11月)发生的，而影响不止3个月，换来的经验教训是宝贵的。要把问题搞一致，就团结了。""错误的东西一定要反对，北戴河会议不批判'吃饭不要钱'，结果普遍推广了。"(4)要加强集体领导，健全党内民主生活。他率直地说，"毛主席与党在中国人民中的威信之高，是全世界找不到的，但滥用这种威信是不行的。去年乱传主席的意见，问题不少。"他还提出，"基层党组织的民主问题要注意，省、地的民主是否没有问题呢？现在是不管党委的集体领导的决定，而是个人决定，第一书记决定的算，第二书记决定的不算，不建立集体威信，只建立个人威信，是不正常的，是危险的。"

中央的其他同志、中央部委和大区、省(市)的负责同志，也相继在小组会上发言。总的看，这段小组讨论的气氛是认真的和平静的，大家都摆情况、讲问题、谈看法，有的还作了自我批评，程度不同地反映了当时的实际情况和党心、人心所向。如对刮"共产风"、忽视比例关系、不尊重客观规律、用大轰大嗡、群众运动的办法搞生产以及多快与好省分家等问题，各抒己见，认真分析错误的程度和原因，总结应该记取的经验和教训。会上的主要呼声是继续纠正错误。但是确有一部分同志是护短的。他们强调的是"大跃进"的成绩，而且认定今年仍然可以"大跃进"，赶上英国决不要15年。他们虽也承认工作中有不少问题和某些方面的被动，但认为这些问题的发生，责任不在毛主席、党中央，而在各业务部门和基层。对这些问题的解决，他们看得轻而易举和过于乐观，认为只用了很短的时间，大部分问题已经得到解决，有些问题也正在解决中，最困难的时期已经过去，被动局面已经有很大好转。所以，他们强调，不能把比例失调归咎于"大跃进"运动，不能把有干劲的人说成是主观主义者，不能用落实指标来掩盖保守思想，指出现在的问题是纠正错误泄了干部和群众的气，需要强调鼓足干劲，克服困难，以便继续"大跃进"。讨论的情况表明，与会者集中在三个问题上出现了不同的看法：第一，对"大跃进"所造成的形势怎么估

计，到底成绩有多大、究竟问题有多严重？第二，对八个月来纠正错误的程度作何评价，是问题解决得差不多了，还是改正得不够有力？第三，当前的任务是继续努力纠"左"，还是应反对右倾保守？

7月10日，针对小组讨论中的问题，毛泽东在组长以上的小范围会议上讲了话。关于形势的估计问题，他认为对形势的认识不一致，就不能团结。要党内团结，首先要思想统一。"大跃进"以来的成绩是伟大的，缺点只是一个指头的问题，作这样的分析是关系全党、全民的问题，有无信心，这也是这次会议的重要问题。他批评党外右派否定一切，批评党内有些干部说去年大跃进"得不偿失"，算总帐不能说"得不偿失"。毛泽东还回顾说，去年北戴河会议的时候人心高涨，但埋伏了一部分被动。简单说就是3000万吨钢，基本建设1900项，粮食增产1倍，办公社刮了"共产风"，这4件事搞得很被动。但自第一次郑州会议以来，我们开了许多会议，总是把问题加以分析，加以解决，坚持真理，修正错误。取得经验总是要付学费的。全国大办钢铁，赔了20多亿，全党全民学了炼钢铁，算是出了学费。关于人民公社，他说我不相信人民公社会垮，问题是把公社看得太高了。关于总路线，他说，所谓总路线，无非是多快好省，多快好省根本不会错。我总是对外国同志说，请你们给10年时间，再来看我们是否正确，因为路线正确与否，不是理论问题而是实践问题，要有时间，以实践的结果来证明。他还提出要坚持农村公共食堂、保留社员分配中的部分供给制，提倡共产主义风格，批判物质刺激。

毛泽东在讲话中还谈到了会议下一步进程和开法，他建议会议初步安排到15日结束，并请有关负责同志将会议讨论的问题整理成几个文件，交大家讨论修改后下发。

在这期间，周恩来曾多次同国务院有关部委负责同志研究问题，仔细算帐，落实主要指标，调整1959－1960年度的国民经济建设任务。

7月14日，由胡乔木等综合整理的《庐山会议诸问题的议定记录》草稿（以下简称"记录"）下发与会同志讨论。"记录"内容包括：形势和任务、读书、宣传问题、综合平衡问题、群众路线问题、加强企业管理和提高产品质量的问题、体制问题、协作关系和协作区的问题、组织农村集市贸易问题、过日子问题、公社食堂问题、加强农村党的基层组织的领导作用等12个问题。"记录"在"形势和任务"这一部分里，讲了成绩之后，指出"大跃进"中存在的问题有三：一是国民经济发展的某些比例失调，二是公社化运动中的"共产风"，三是命令主义作风和虚夸作风的发展。产生缺点错误的原因，"记录"认为主要由于缺乏经验，部分是由于思想方法上的主观主义和片面性，对于客观的经济规律的意义认识不足，没有完整地有计划地执行总路线；对于1958年以前我国建设经验和苏联建设经验没有认真总结和研究。"记录"强调，在肯定成绩之后，对于工作中的缺点必须加以充分的重视，不要怕说缺点。必须在全体党员干部中间提倡说老实话，提倡实事求是的讨论。应该通过真正同志式的交换意见逐步达到一致，不要采取粗暴武断办法，不要随便扣帽子。"记录"还提出1960年的发展速度要适当放慢。工农业的发展应当在作好综合平衡的基础上实现稳步跃进。

翌日，在分组讨论"记录"草稿时，一部分同志不同意上述基本观点，要求重新改写文件中"形势与任务"部分，对成绩要充分估计、概括有力。他们提出要鲜明的指出，1958年是社会主义建设按着高速度发展的转折点，一年之内完成了"二·五"计划中钢、煤、粮、棉4大指标；人民公社一个没垮，证明了它的优越性；总路线是完全正确的；对马列主义理论有新发展；文件应理直气壮地鼓劲，同时，他们认为，缺点不能讲得太多，要指出缺点的本质是前进中发生的、局部的、暂时的、可以克服的，不是方针性的，并且已经逐步得到解决。目前虚夸等已不是主要偏向，而在调整、落实指标中的松劲现象，"气压下降"的情况倒更值得注意，特别应警惕部分干部甚至高级干部低估成绩、高估缺点的严重现象。他们坚决主张到1962年我国的钢铁等主要工业产品数量要赶上、超过英国。对"记录"草稿的讨论反映出，在小组讨论中已经表现出对"大跃进"以来的形势，对错误纠正的程度以及对当前主要思想倾向的估计等问题，不同意见仍然存在，并且分歧进一步明朗化了。在这期间，周小舟等曾向毛泽东反映过去工作中的一些问题和会上一些提批评意见的同志感到有压力，希望会议能开得更活跃些，广开言路，把问题进一步摆开，以利总结经验。周小舟等讲到1958年是小资产阶级思想、唯心主义发展的一年，估产过高是"上有好者，下必甚焉"。当听到这些意见时，毛泽东并未表示反感，还说他自己常常是自己的对立面，上半夜下半夜互相打架。毛泽东在同他们的谈话中说，1958年有些事他也有责任，不能全怪下面和各个部门，否则人家会像蒋干一样抱怨："曹营之事，难办得很！"在谈到陈云同志管理经济历来稳重时，毛泽东讲了

曹操打袁绍失败后想念郭嘉的故事，不无感慨地说："国乱思良将，家贫想贤妻"。毛泽东最后表示会议不应有什么压力，什么问题都可以谈。应该在肯定成绩伟大、保护"三面红旗"的前提下听取各种意见；同时要注意保护干部和群众的积极性，不能泼冷水，不能泄气，要做到既批评缺点又鼓舞干劲；希望大家尽快统一认识、改正缺点，好继续跃进。毛泽东的这种态度，给对"大跃进"提出批评意见的同志以相当的鼓舞和勉励。

7月14日彭德怀给毛泽东写信直接陈述意见。他听说会议很快就要结束，而不少同志尚未冷静地研究"大跃进"中的经验教训，因此深为"左"倾错误不能得到进一步纠正而感到忧虑。他在给毛泽东信的开头就说："这次庐山会议是重要的。我在西北组有几次插言，在小组会上没有讲完的一些意见，特写给你作参考。但我这个简单人类似张飞，确有其粗，而无其细，因此是否有参考价值请斟酌。不妥之处，烦请指示"。他在信中肯定了"大跃进"取得的成绩，同时尖锐地提出一些仍然存在和急待解决的问题；分析了产生错误的主客观原因，也提出了一些改进的意见。他特别建议：要"系统地总结一下我们去年下半年以来工作中的成绩和教训，进一步教育全党同志，甚有益处。其目的是要达到明辨是非，提高思想，一般的不去追究个人责任。反之，是不利于团结，不利于事业的"。这样一封无论从政治上、组织上都符合原则、符合实际、合乎常情的信，由于它的尖锐、坦诚和直言不讳而招致了始料不及的不公正的对待。

（二）从纠"左"到反右的大转折

从7月16日至8月1日是中央政治局扩大会议的第二阶段。

毛泽东在彭德怀信上加了一个题目：《彭德怀同志的意见书》并写了一句批语"印发各同志参考"。尔后，彭信于7月16日被发给与会同志。

从16日开始，会议根据毛泽东的提议打乱原来按大行政区划分的六个小组，重新编组开会。17日传达了刘少奇的"成绩讲够，缺点讲透"和"得多于失"的讲话。会议继续讨论"记录"草稿，并着重讨论了彭德怀的信。在小组讨论中，许多同志认为彭的信总的精神是好的，虽有个别提法欠妥，但基本上符合实际，表示同意；同时也有一部分同志提出疑问，表示反对。彭德怀参加第四小组并在19日发言中说明，他的信是仓促写成，是供给主席参考的，文字上难免有不准确的地方；他对总路线的正确性是不怀疑的，不要误会他认为我们的党是小资产阶级的党，是就过去一个时期的思想方法和工作方法的来源提出这个问题的。他还说去年下半年，党内一些"左"的倾向确实有所发展，如浮夸风的滋长，以热情代替科学，吃饭不要钱，有的地方几天内拆了很多房子，三五天之内要消灭文盲，全民办这，全民办那，等等。这种"左"的倾向的滋长，是有其社会原因的，这就是小资产阶级的狂热性。

在小组讨论中表示支持彭信的一些同志，赞扬彭为人刚直，对党赤胆忠心，认为他的信对会议深入讨论有推动作用。至于有些问题说得简单一些，有些词句欠斟酌，可不必争论，主要应看精神。有的同志说会议已开十几天，看来真正客观地、系统地、冷静地研究经验的空气还不是很浓厚，不要一提出问题，好像就在怀疑成绩，夸大缺点。各人所见有些参差不齐也不必紧张，应该有什么就说什么，不要戴帽子，如果说错了，讲清楚改过来就行了。

有些同志还补充了许多重要的意见，对某些问题的认识有所深化。如说武昌会议前，人们只讲打破平衡、打破比例，不大敢说比例关系，没有很好综合平衡。应看到过去一个时期经济生活上的比例失调，引起各方面的紧张是相当严重的。有的同志尖锐指出，那一时期有骄傲自满情绪甚至不可一世，以为超英赶美不在话下，苏联也不放在眼里，有的滥用党和主席的威信，说的是政治挂帅，实际是主观主义挂帅。有的同志认为所有制变更过快，"共产风"刮的时间虽很短，但危害不小，有的地方热得过火，竟提出两年就进入共产主义，说这些是小资产阶级狂热性也不算过分，尽管这只是局部的暂时的现象而不是普遍现象。还有的同志说，彭信中说主席处理经济问题"不得心应手"，如果指建设上缺乏经验，也是可以的，等等。

黄克诚、张闻天、周小舟等就彭信和"大跃进"中的失误，发表了各自的意见。黄的话不多，主要是在19日小组会上谈了对人民公社问题的看法，他认为公社制度是优越的，但"去年搞好还是不搞好？我想搞也好，不搞也可以。从长远说搞了好，从短期说不搞更主动些"。他还在别的场合向中央领导同志呼吁：再不要搞运动啦，民主革命胜利了，社会主义改造也完成了，还要搞运动干什么？这个"台风"再也刮不得了呀！

周小舟也在19日的小组会上发了言，他讲：庐山会议是高级干部会议，所以在肯定成绩（这点大家的意见是一致的）之后，应该着重总结经验。彭信总

的精神是好的，至于某些提法、分寸、词句是可以斟酌的。关于得失问题，总的来讲得大于失，这个思想是一致的。但从具体问题来讲，得多于失、得失相等、失多于得，我看都是有的，要分别讲。比如湖南去年建了50000个土炉，有两万个炉子根本没有生过火，某些地方晚稻并秧，大大减产，这些，我看就只有失而无所得。谈到总路线时，他说我们都好心想多快好省地建设社会主义，刮"共产风"也是想快一点搞共产主义，其结果是违反价值法则、按劳分配等社会主义原则，所以是错误的，应该引为教训。对于基层干部的浮夸作风、强迫命令，应该看到这与我们上面的计划偏高偏大有很大关系。我们只是鼓下面的劲，某些事情办法不具体，或者我们自己的心也是"虚"的，然而也总是去鼓劲，这样发生的错误我们首先就负有责任。周小舟主张会议把缺点讲透，否则是难于正确地总结经验教训的。把缺点讲透，找出经验教训，不仅不会泄气，反而能够更鼓正确的干劲。

21日，张闻天在小组会上作了长达3个小时的发言。他的发言明确、中肯，受到人们的注意。他先申明："我是搞外交的，对经济是外行，情况知道得很少，发言权不那么多，讲些外行话吧！"他首先表示成绩说够，我赞成；同时认为缺点讲透也很必要。他指出，认为缺点已经或正在改正就可以不必再讲了，这种看法是不对的。经过了这样一段过程，事后诸葛亮，问题看得更清楚，回过头来严肃认真总结，印象才会深刻。至于说讲缺点就会泄气，会打击积极性，那是不会的。相反地，光讲成绩，不讲缺点，是否会保持积极性呢？我看不会的，因为大家不服。合乎马列主义的气要鼓，不合乎马列主义的气要泄。虚气泄掉，实气才能上升。至于说讲了缺点，就认为是对成绩怀疑，对总路线怎么样，这种现象我看不会有。如果有，就要防止。总路线本身也是发展的，马列主义也是发展的，需要不断发展，不断修正补充，达到完整。所以拥护总路线也要批评缺点，这不是与哪个算帐。对于缺点，他同意"记录"草稿提出的三条，还建议加一条：下放太多，体制紊乱。关于产生缺点的原因，他认为缺乏经验既是客观的又是主观的。但作为研究总结经验就不能以此为满足，应从思想观点、方法、作风上去探讨，重点应该是从思想作风、思想方法上寻找原因，研究哪些缺点难以避免，哪些又可以避免。目的是为了避免今后重犯这些错误。他强调要根据中国的客观经济规律办事（它与政治、军事规律不一样），纠正那种不讲经济核算只算政治帐而不算经济帐的偏向。在所有制问题上，他明确提出：集体所有制的任务还没有完成，还有它的生命力，要把它巩固下来，不要强调改变。他主张坚决贯彻按劳分配原则，缩小供给部分，反对搞平均主义。他说现在有些人把供给制、公共食堂等同于社会主义、共产主义，怕取消供给制就不够进步，退出食堂就不是社会主义。其实这完全是两回事，是两个不同的范畴。

张闻天的发言除了讲经济问题外，还讲了民主问题。根据党的历史经验，他深感在党内特别是在中央领导核心中，必须有正常的民主生活。他指出：主席常说，要说服不能压服，要敢于提不同意见，要舍得一身剐，不怕杀头……等等。这是对的。但是，党要求不怕杀头还不行。人总是怕杀头的，被国民党杀头不要紧，被共产党杀头还要遗臭万年。所以，问题的另一面是要领导上造成一种风气、环境，使得下面敢于提意见，形成生动活泼、能够自由交换意见的局面。"这个问题对我们当权的政党特别重要。我们不要怕没有人歌功颂德，讲共产党英明、伟大，讲我们的成绩，因为这是客观存在的事实。怕的是人家不敢向我们提不同意见，决不能因为人家讲几句不同意见，就给扣上种种帽子"。总之，民主风气很重要。要造成一种生龙活虎、心情舒畅的局面，才会有战斗力。能听反面意见，是坚持群众路线、坚持实事求是的一个重要条件。接着，张闻天就彭德怀的信谈了自己的看法，他认为彭的信提出了一些问题，中心内容是希望总结经验，本意是很好的，是肯定了成绩的。至于个别说法，说得多一点少一点，关系不大。如说"基本上证实了多快好省的总路线是正确的"，这话是对的。主席说总路线正确与否要看10年，彭说1年就基本上证实了总路线是正确的。这估计就很高，没有什么不足。至于各方面关系的紧张具有政治性的说法，要看怎么讲。在刮"共产风"时，各方面的关系确实紧张。彭讲浮夸风是从北戴河时对粮食估产过高说起，说它吹遍了各地区各部门，是说它的普遍性。当然，各地区各部门的情况不平衡，对某些地区、部门说来，他讲的话可能严重了一些。但是浮夸风确实是严重的，是很大的问题，现在也并不是已经完全解决。彭说："小资产阶级狂热性使我们容易犯'左'的错误"，这个问题不说可能更好一点，说了也可以。究竟怎样，可以考虑。但是，刮"共产风"恐怕也是小资产阶级的狂热性。关于纠"左"是否比纠右难的问题，有人说容易，有人说困难。是否一定那么容易，容易到什么程度，还要看我们的工作做得怎样。张闻天的这些见解是实事求是的，不乏真知灼见，在当时确实难能可贵。

对彭信观点持反对态度的同志，发表的意见也很尖锐。他们认为彭对成绩只作了抽象的肯定，问题却讲得太多、太具体、太严重，不是鼓劲而是泄气，不是支持群众运动而是乱了人们的思想，再反"左"，今年指标就无法完成。因此，要大讲成绩，说去年成绩是空前未有的、史无前例的、永远不能改变的。这些同志强调，要防止冷冷清清，防止回到老路上去，认为在"大跃进"中出了"一个指头"的一点乱子，比"四平八稳"下出乱子好。有些同志进而指出彭信中所说的"小资产阶级狂热性"、"浮夸风吹遍各部门"、"把群众路线、实事求是抛诸脑后"、"抢先思想一度占了上风"、"纠'左'比反右难"等等，是暗示党中央犯了路线性质的错误，犯了左倾机会主义性质的错误。

毛泽东看了会议的发言记录和材料，并找了不同意见的双方谈话，但就毛泽东本人说，倾向本来就是有了的，反映在他在会议开幕时讲的"成绩伟大、问题不少、前途光明"这三句话上。这个形势总估计是不能受到动摇的，对于具体的错误则可以做有限度的纠正。而彭德怀的信和发言，显然突破了这个限制。于是，毛泽东断定，彭德怀的信和发言，是怀疑党中央指导思想的，是针对"三面红旗"的。因此，他是很难接受和容忍的。于是，置人们的正确意见于不顾，决心进行"反击"。

7月23日，毛泽东在大会上讲话，成为庐山会议风云骤变的一个转折点。他对形势作了这样的分析：现在党内外夹攻我们，有党外的右派，也有党内那么一批人，无非是讲得一蹋糊涂，要硬着头皮顶住。多数派同志们腰杆子要硬起来，为什么不硬？无非是一个时期蔬菜太少，头发卡子太少，没有肥皂，比例失调，市场紧张，以致搞得人心紧张。我看没有什么紧张。从去年郑州会议以来，我们检查多次，你们就没听到。听不得怪话不行，要养成习惯。无非是骂祖宗三代，我少年、中年时代，也是听到坏话就一股气，人不犯我，我不犯人，人若犯我，我必犯人，人先犯我，我后犯人。这个原则现在也不放弃。

毛泽东劝党内一部分同志在紧急关头不要动摇。他说有一部分同志也说总路线、"大跃进"、人民公社都是正确的，但要注意讲话的思想方向站在哪一边。有些人在历史大风大浪中就是不坚定的，站不稳，扭秧歌。现在又表现出资产阶级的泄气性、悲观性。他们不是右派，但是他们把自己抛到右派边缘去了，不过还有30公里，因为右派很欢迎他们的论调。

毛泽东说：去年8月以前，主要精力放在革命方面，对建设根本外行，对工业计划一点不懂。1958年、1959年实在有一大堆事没有管，主要责任在我身上，过去责任在恩来、陈云，现在应该说我。始作俑者，其无后乎？我有两条罪状：一条是1070万吨钢是我建议、下的决心，从此闯下大祸，9000万人上阵，搞了小土群，赔了几十亿、"得不偿失"。其次是人民公社，人民公社我无发明之权，有建议之权，北戴河决议是我建议写的。一个记者问我：人民公社好不好？我说：好。他就登了报。办公社主要是县社两级干部刮了"共产风"，是小资产阶级狂热性、付出了代价。人民公社全世界反对，苏联也反对。人民公社会不会垮？现在没有垮一个，准备垮一半，垮七分还有三分。毛泽东还讲，总路线是他提出来的，有一股干劲比那些凄凄惨惨要好。他批判了彭信中"小资产阶级狂热性"和"有失有得"等观点，指出这是资产阶级的动摇性，属于右的性质，是在帝国主义、资产阶级压力影响下，右起来了。

毛泽东的讲话支持了持"左"倾观点的同志，打击了提批评意见的同志，对同情和支持彭德怀信的同志是一个警告。由于毛泽东同志在全党享有崇高的威望，由于党内个人崇拜现象的滋长，他讲话之后，整个会议气氛急转直下，由纠"左"转向反右。原来持"左"倾观点的人因得到毛泽东的支持而更加理直气壮、言辞激烈。彭德怀、黄克诚、张闻天、周小舟等在毛泽东的批评下首当其冲，心情沉重。特别是彭德怀的沉重心情更难以用言语形容。他认为主席英明伟大，领导我们取得了革命的胜利，但这次在庐山会议上突然决定反右是不适当的，这不仅在政治上打击了一大批人，而且在经济上还会出现一个大马鞍形。有些同志埋怨彭不该写信，并好心地劝他检讨。多数同志虽然不能不表态，但批评基本上还是保持着与人为善的态度。

7月26日，毛泽东就一位持有与彭德怀相似观点的同志，写给中央领导人的一封信，写了《对一封信的评论》(以下简称"评论")，作为7月23日讲话的补充，给批右升了温。"评论"说：信的作者在我们的经济工作中搜集了一些材料，这些材料来自属于缺点方面的。作者只对这些方面的材料感兴趣，而对另一方面的材料、成绩方面的材料，可以说根本不发生兴趣。他认为1958年第四季度以来，党的工作缺点错误是主流，因此作出结论说，党犯了"冒险主义"、"机会主义"错误，而其根源则是1957年整风反右斗争中没有同时反对左倾冒险主义的危险。作者的基本观点是错误的，他几乎否定一切。他认为几千万人上阵大炼钢铁损失很大，而毫无教益；人民公社

也是错误的；对基本建设极为悲观；对前冬去春几亿农民在党的领导下大办水利没有好评。他是一个“得不偿失论”者，有些地方简直是“有失无得论”者。“评论”还说：党中央从第一次郑州会议以来到庐山会议，对于在自己领导下的各项当前重大工作中的错误、缺点，在足够的估计成绩的条件下进行了严肃的批判。这种批判工作已经有9个月了。必须看到，这种批判是完全必要的，而且是迅速地见效和逐步地见效的。这种严肃认真的批判必定而且已经带来了一些副作用，就是对于某些同志有些泄气。错误必须批判，泄气必须防止。气可鼓而不可泄。错误并不可怕，就怕因批评而泄气，评论再一次强调：“现在党内党外出现了一种新的事物，就是右倾情绪、右倾思想，右倾活动已经增长，大有猖狂进攻之势。这种情况虽未达到1957年右派猖狂进攻那种程度，但是苗头和趋势已经很显著，已经出现在地平线上了。这种情况是资产阶级性质的。反右必出左，反左必出右，这是必然的。庐山会议这一次争论，可能会被证明是一次意义重大的争论”。“评论”要求党内那些在紧急关头“不坚定、摇摇摆摆”的同志“迅速转变态度。”

至此，庐山会议完全转向“反右倾”，不仅对事，而且对人，形成了一边倒的不正常局面。有的人态度越来越激烈，调门越来越高，帽子越扣越大。如说彭的信是向毛主席、党中央的一个挑战书，性质是大是大非问题，是方向、立场错误，是两条路线、两条道路之争，是阶级斗争的反映。彭信通篇只讲缺点，不讲成绩；只讲反面教训，不讲正面经验；只讲冷，不讲热；把局部暂时的东西说成是全面的长期性的东西；把几亿干部、群众的无产阶级革命热情说成是小资产阶级狂热性。有的说，主席讲形势是三句话，彭德怀、张闻天都是“吃红烧鲤鱼中段”，他们的主体、重点是放在“问题很多”上面的，在讲成绩部分还埋有三颗地雷。有的说，彭信定性（指从分析形势到路线提出完整的一套右倾观点），张的发言定量（指夸大缺点、面面俱到、无所不包、冷嘲热讽）；彭的信是纲、张等发言是目，纲举目张，互相配合。

随着会议的“升温”，那些被视为思想模糊、摇摇摆摆的同志，不得不检讨自己的不坚定。有的说在主席讲话和写“评论”之前，自己在政治上害了感冒病，没有觉察到目前我们正处于内外夹攻的紧急关头，没有看出彭的信有严重的方向性错误，若不是主席及时敲起警钟，就有迷失方向的危险。有的承认自己头脑里想的是“大跃进”、公社化运动中的具体问题，到庐山来很想作些研究，对已经出现在地平线上的“新事物”——右倾思想的发展和右倾机会主义向党进攻，没有看到和感到，这表明自己政治嗅觉不敏锐。有的表示要收回过去支持彭德怀的发言，表示要同彭划清界限。尽管在许多同志心目中并不认为彭德怀的意见是右倾反党，尽管他们感到这种政治定语与当时的实际情况大有出入，但在不断加温的政治气候下，他们除了表示拥护毛泽东的意见外，很难再作出别的选择了。

会议的发展已不允许平心静气地摆事实，讲道理，以理服人，而是揪辫子，打棍子，以势压人。为揭穿所谓“右倾本质”，有人提出彭的错误是他在历史上一些错误的继续和发展，认为讨论彭的信只有联系他的历史才能讨论得透，清算他的旧帐比从理论上分析信的论点更为重要。这个意见立即被会议采纳。于是会议转而清算彭的历史旧帐，采取了新帐老帐一起算的做法。中央常委专门开会讨论了彭的历史错误，毛泽东归结一句话：彭同他是三分合作，七分不合作。事实上，彭德怀在整个革命战争时期是执行了党的正确路线的，但同任何一个无产阶级革命家难免有缺点和失误一样，他在历史上也有过某些失误，可是这些问题早已得到正确解决。庐山会议为批判所谓“右倾机会主义”而重翻历史旧帐，这就既不利于明辨是非，又必然伤害同志，损害党的团结，在党内斗争中开了一个很不好的先例。同时会议对张闻天等同志也进行了这样的批判，并追查了他们与彭德怀过去和现在的关系，给他们加上了所谓有目的有计划有组织地向党进攻的帽子。毛泽东在这期间连续批示文件，指出：“反右倾、鼓干劲，现在是时候了，看不到这一点，是瞎子”；并严厉指责彭等“在庐山会议上反冒进，大泼其冷水，简直是罪恶”；号召全党在“大跃进”、人民公社问题上“要向全世界作战，包括党内大批的反对派和怀疑派”。

7月29日，毛泽东提议召开了一次中央全会，解决两个问题：一是修改指标，落实1959年经济建设项目；二是路线问题，究竟采取一条什么路线，要讨论回答这个问题。中央随即派专机限期将未上山的中央委员接到庐山出席八届八中全会。

（三）八届八中全会召开对彭德怀等“批判斗争”的进一步升级

8月2日至16日，八中全会在庐山举行。参加会议的有中央委员75人，候补中央委员74人，中央有关部门和省、市、自治区党委其他负责人14人列席了会议。

在8月2日的开幕会上，毛泽东讲了话。他简要

的谈了改指标的问题，说八届六中全会决定的1959年钢、煤、粮、棉等指标是高指标，成了一种负担。到年底还有5个月，还是改了好，要打破不符合实际的指标。然后着重讲了路线问题。他说，初上庐山，7月上半月有点神仙会的味道，没有紧张局势。后来才了解，有些人觉得没有自由，说不敢讲话，有压力，他们要求一种紧张局势，要求有攻击总路线的自由，要以批评去年工作为主，抓住已经改正的缺点来破坏总路线。他们对9个月以来的工作看不到，不满意，要求重新议论，否则就认为是压制民主。现在有一种分裂的倾向，已经有显著的迹象了。我们反了9个月的"左"倾，刮"共产风"的问题没有了，"一平二调三提款"没有了，浮夸风也没有了。现在基本上不是这方面的问题，庐山会议不是反"左"而是反右的问题，现在是右倾机会主义向党、向六亿人民、向轰轰烈烈的社会主义事业猖狂进攻的问题。这篇讲话规定了全会的主题，并为错误地大反右倾机会主义、批判"反党集团"定了调子。

8月3日至10日分小组开会，按照反对右倾机会主义猖狂进攻、保卫"三面红旗"的基调，对彭德怀等展开了"揭发"和"批判"。其间，有关负责同志向未参加政治局扩大会议的部分同志介绍了彭等"发难"经过及进行"反击"的情况。8月13日至15日全会召开大会由彭、黄、张、周作检查。并对他们进行无休止的"政治批判"和组织追查。

大会、小会上进行的政治批判，火气更大了，纲上的更高了，看不到平静的与人为善的态度和实事求是的影子。8月10日，毛泽东在安徽的一份材料上针对彭张等人写了一段批语说："他们现在的反社会主义的纲领，就是反对'大跃进'、反对人民公社。不要为他们的花言巧语所迷惑，例如说，总路线基本正确，人民公社迟办几年就好了。要挽救他们，要在广大干部中进行彻底的揭发，使他们的市场缩得小而又小"。

同日，毛泽东在另一个文件上批示：右倾机会主义分子，中央委员会里有，即军事俱乐部的那些同志们，各省也有。我怀疑这些人是混入党内的投机分子。他们在由资本主义到社会主义的过渡时期中，站在资产阶级立场、蓄谋破坏无产阶级专政，分裂共产党，在党内组织派别，散布他们的影响，涣散无产阶级先锋队，另立他们的机会主义的党。加之，彭上山前，出访了苏联和东欧各国，于是毛更把彭、张、周等的意见同赫鲁晓夫的说三道四联系起来，指责彭等庐山的言行是配合修正主义向党进攻。8月11日，毛泽东再次在全会上讲话，从哲学世界观的角度，分析彭德怀是资产阶级主观唯心论的经验主义者，说他30多年来思想立场没有转变过来，始终同党格格不入，是挂着共产主义招牌的资产阶级民主主义者，是抱着"入股"而来的党的同路人，是马克思主义的同盟者。特别严重的是武断地指责彭德怀这次向党"进攻"是想在党内挂帅。在全会正式通过的决议中，集中概括为：一个纲领、两个否定、六个反对。即认为：彭德怀写给毛泽东的信和他在会议期间的发言、谈话"是代表右倾机会主义分子向党进攻的纲领。它们尽管表面上也装着拥护总路线和拥护毛泽东同志，但是实质上却在煽动党内的有右倾思想的分子、对党不满的分子、混入党内的投机分子和阶级异己分子，起来响应国内外反动派的污蔑，向党的总路线、向党中央和毛泽东同志的领导举行猖狂进攻。"这个纲领实质上是否定总路线的胜利，否定大跃进的成绩，反对国民经济的高速度发展，反对农业战线上的高额丰产运动，反对群众大办钢铁运动，反对人民公社运动，反对经济建设中的群众运动，反对党对于社会主义建设事业的领导即"政治挂帅"。由此得出的结论是：彭德怀的"错误"不是个别性质的错误，而是具有反党、反人民、反社会主义性质的右倾机会主义路线的错误。

追查彭、黄、张、周"反党集团"的非组织活动，集中地是要他们交代如何把锋芒直指党中央和毛主席，如何阴谋篡权。当有人反映彭德怀等曾议论过中央常委集体领导不够，民主生活不正常，特别是主席不大容易听得进大家意见，有些像"斯大林晚年"等问题时，在许多人中引起了可以理解的激愤之情，这在当时不仅被视为大逆不道，而且成了有政治野心的证据。多年来，由于毛泽东对中国革命和建设事业有过不可磨灭的伟大贡献，使他受到全党的尊敬，在全国人民中享有极高的威望。但是，由于较长时期以来，党内形成了一种极不正常的个人崇拜风气。只要对领袖提出批评意见，就是反党，议论领袖是非法的、有罪的。彭德怀等的言论也就自然地被视为是"恶毒攻击"毛泽东和企图"取而代之"的严重问题。甚至连彭德怀过去的名字——彭得华，也被作了望文生义的解释。说这表明他早有政治野心，就是要立志得到全中华，如不被打死，就要当总司令、当皇帝。

对于彭德怀等同志这些对毛泽东的私下议论，毛泽东是非常认真对待的。他于8月15日在题为《马克思主义者应当如何正确的对待革命的群众运动》的材料上写了一段批语，作了极其尖锐的回答：

"不知是那一位秀才同志办的，他算是找到了几挺机关枪、几尊迫击炮，向着庐山会议中的右派朋友们，乒乒乓乓地发射了一大堆连珠炮弹。共产党内的分裂派，右得无可再右的那些朋友们，你们听见炮声了吗？打中了你们的要害没有呢？你们是不愿意听我的话的，我已到了'斯大林晚年'，又是'专横独断'，不给你们'自由'和'民主'，又是'好大喜功'、'偏听偏信'，又是'上有好者，下必有甚焉'，又是'错误一定要错到底才知道转弯'，'一转弯就是180度'，'骗'了你们，把你们'当做大鱼钓出来'……所有的人在我面前都不能讲话了，只有你们的领袖才有讲话的资格，简直黑暗极了，似乎只有你们出来才能收拾局面似的，如此等等，这是你们的连珠炮，把个庐山几乎轰掉了一半。好家伙，你们哪里肯听我的那些昏话呢？但是据说你们都是头号的马列主义者，善于总结经验，多讲缺点，少讲成绩，总路线是要修改的，大跃进得不偿失，人民公社搞糟了，大跃进和人民公社都不过是小资产阶级狂热性的表现。'对转变中的困难和挫折幸灾乐祸，散布惊慌情绪，宣传开倒车——这一切是资产阶级知识分子进行阶级斗争的工具。无产阶级是不会让自己受骗的'。怎么样？我们的右派朋友。"

确实对毛泽东的见解表示非议，这在中国的社会历史条件、特别是当时的政治气候下，很快就使彭德怀等同志陷于极度的孤立。一些好心的、对革命怀着至诚信念的同志都习惯以领袖的是非为是非，以维护领袖的权威为己任。他们尽管对彭德怀等同志素无恩怨与恶意，对他的许多观点表示同情或持有同感，但也不能对所谓的"斯大林晚年"的说法保持沉默。他们从各方面论证了毛泽东与斯大林晚年的许多根本不同点（如说斯大林晚年脱离群众、脱离实际，不讲民主，提倡个人迷信，混淆两类不同性质的矛盾等，而毛泽东则与之相反），特别强调：斯大林晚年无论在理论上和实践上都有停滞的倾向，而毛主席虽60几岁，但他的精神比许多青年人都年青，真正是充满朝气、生动活泼、一往无前，简直可以说是辩证法的化身。总路线、"大跃进"、人民公社是和他对于辩证法的深刻了解分不开的。毛主席非常欣赏"老骥伏枥，志在千里，烈士暮年，壮心不已"，"高屋建瓴"、"势如破竹"，这确实是他精神状态的一个写照。许多同志都是赞成这样的分析和意见的。由于可以理解的原因，彭德怀等在这个问题受到的批评、谴责比任何其他问题都多、都重，都更难于被人们容忍。

彭、黄、张、周等同志在不断的追逼围攻下，只得在说明事实真相的前提下，给自己扣了许多不切实际的大帽子。彭德怀事后说明，当时想到的是我党坚持反对帝国主义和"现代修正主义"，并积极支持国际上的民主、民族解放运动。如果以毛泽东同志为首的中国共产党中央的威信受到了损失，那就会给国际无产阶级运动带来更大损失①。在这种情况下，彭德怀接受了叶剑英、聂荣臻两位老战友的倾心地和热泪盈眶的劝告，为顾全大局，违心地作了一些不切实际的检讨。但他对"里通外国"和"军事俱乐部"两个问题则坚决地予以否认。他认定"我只能毁灭自己，决不能损害党所领导的人民军队"②。

黄克诚也出于同样的心情在会上作了检讨，承认自己对"大跃进"的成绩估计不足，主张人民公社迟办一点也可以，对社会主义建设"怕急、怕猛、怕有副作用"，特别是"当用猛烈的群众运动、急风暴雨的办法来消灭资产阶级、小资产阶级、个体经济的经济基础和精神阵地时，自己就动摇、彷徨、担忧"，当一些地区出现某些比较严重的现象时（如浮肿病、饿死人、农村流亡等）他甚至担忧到睡不好觉的程度。黄克诚被迫承认这些是"资产阶级和富裕中农思想在头脑中的反映"。

周小舟在受到批判后，许多事情想不通，一直处于矛盾、痛苦之中。毛泽东多次找他谈话，给他写信、送《邱迟与陈伯之书》，希望他"迷途知返"。他虽然不得不作检讨，但不夸大、不虚构事实，向主席反映情况完全是个人的看法，而决不是从"军事俱乐部"里来的什么东西。在8月3日的小组会上，他还用彭德怀给他谈过的两件事情，来说明彭德怀对主席的正确、伟大是逐步认识的、是从心底里敬佩主席的。他在8月12日晨接到毛泽东的信并于12日晚与主席长谈之后，于8月13日给毛泽东写了一封长信，认为说他反党、反毛主席、反总路线是推论出来的，他感到很伤心。信中说：根据全会精神，以彭德怀同志为首的军事俱乐部是反党、反中央、反主席、反总路线的性质，彭的信是右倾机会主义的纲领，而我本人曾和彭有所接触，和黄克诚同志的关系较深，和张闻天同志曾有一次谈话，其中详细经过，在8月10日晚以前有重要隐瞒如此等等，推论结果，我必然是反

① 《彭德怀自述》第277页。

② 同上，第279页。

党、反中央、反主席的俱乐部的成员之一；同时我有许多右倾思想和观点，推论结果，又必然作出犯右倾机会主义路线错误的结论……从当前反彭反右斗争总形势来看，势有必然。而解剖我们自己，披肝沥胆，又感觉与实际情况确有出入。我想到假若戴上这样两顶帽子，我对主席、中央、全党、湖南党员和人民，甚至对自己的老婆孩子，都必须说我犯了反党、反中央、反主席、反总路线、右倾机会主义路线两条错误，然而再说下去，势必泪潸潸下，不尽欲言。

张闻天也被迫检讨多次，不能过关。8月2日毛泽东写了一封声色俱厉的信责问他："怎么搞的，你陷入那个军事俱乐部去了？真是物以类聚，人以群分。你这次安的是什么主意？那样四面八方，勤劳艰苦，找出那些漆黑一团的材料，真是好宝贝！你是不是跑到东海龙王敖广那里取来的？不然，何其多也！然而一展览，尽是假的……我认为你是旧病复发，你的老而又老的疟疾原虫未去掉，现在又发寒热症了……你害的病，与楚太子相似，如有兴趣，可以一读枚乘的《七发》，真是一篇妙文。你把马克思主义的要言妙道通通忘记了，于是乎跑进了军事俱乐部，真是文武合璧，相得益彰……愿借你同志之著，为你同志筹之，两个字，曰：'痛改'"。

张闻天在千钧压力下，尽管十分痛苦，但却表现了极大的坦然。他在写检讨的过程中曾对秘书说：这样以后还有谁敢讲话？问题还是党内民主。后来他一再对身边的同志表示，他对7月21日的长篇发言并不后悔。他说老百姓没有饭吃，经济这么搞下去怎么能行，人民生活怎么得了？脑袋里装了那么多东西，心里有那么多话，能够不说吗？我是共产党员，应该讲真话！如果大家都不讲，万马齐喑，会出现什么局面呢？他承认发言中谈到思想方法和民主作风的一些话可能尖锐一些，但这个问题非解决不可，不然难免犯斯大林晚年的错误。张闻天虽身处逆境，仍在思索健全党的民主集中制和如何使党内政治生活正常化的问题。

与八中全会批判彭、黄、张、周的同时，有的地方也开始了"反右倾"斗争。山上山下、会内会外，互相影响，交错升级。8月7日毛泽东在江西省委中级党校学员对"大跃进"、人民公社两大问题辩论的材料上批示："开头一阵乌云，结果一片晴天。庐山会议上辩论的情况，和江西党校何其相似。""两处辩论的问题全然相同，都是大跃进与人民公社。阵线也相同，都分左、中、右。"他认为不同的是"我们这里持肯定态度的人比江西党校多得多，持模糊态度的人也比江西党校较少。"他要求"学江西的样，在省、地、县三级分批举行，一律照此大办一场……每一批时间两个月，读书与辩论并行，做一次新的整风运动，定有极大意义。"同日，中共中央发出《关于反对右倾思想的指示》，断定"现在右倾思想已经成为工作中的主要危险"，它正"以各种各样的形式动摇军心、瓦解士气"。因此，对右倾思想、情绪、作风"如果不彻底加以批判和克服，党的总路线的贯彻执行是不可能的，各项建设事业的跃进是不可能的，今年调整后的指标和基本建设计划的完成也是不可能的"。党中央要求各级党组织必须抓紧八九两月，鼓干劲，坚决反对右倾。8月9日辽宁省委作出了"反右倾"的部署并上报党中央，毛泽东于8月12日看到后立即批示：看来各地都有右倾情绪、右倾思想、右倾活动存在着、增长着。有些地方存在着右倾机会主义分子向党猖狂进攻的形势，必须把这种歪风邪气打下去。辽宁做得很快，步骤也好，成效显著。他们取得了主动权，迫使右倾机会主义分子处于被动。这个经验值得各地注意。8月14日中央向各地转发毛泽东的这个批示和辽宁省委的报告。

8月16日毛泽东以《机关枪和迫击炮的来源及其它》为题，写了一段批语，严厉而尖锐地指出："庐山出现的这一场斗争，是一场阶级斗争，是过去十几年社会主义革命过程中资产阶级与无产阶级两大对抗阶级生死斗争的继续。在中国，在我党，这一类斗争，看来还得斗下去，至少还要斗二十年，可能要斗半个世纪，总之要到阶级完全灭亡，斗争才会止息。"这段话可以认为是毛泽东对庐山会议所做的政治总结。自此，把党内的意见分歧和不同思想的斗争直接等同于阶级斗争，更被进一步归结为两大对抗阶级的生死斗争，这一重大失误无论在理论上和实践上都违背了毛泽东本人提倡的实事求是精神和他培育了几十年的党内生活的优良传统，并进而在实践中造成极为严重的恶果。

八届八中全会于8月16日通过了《为保卫党的总路线、反对右倾机会主义而斗争》的决议，《关于开展增产节约运动的决议》，《关于以彭德怀同志为首的反党集团的错误的决议》，《关于撤销黄克诚同志中央书记处书记的决定》和八届八中全会公报。各项文件通过后，毛泽东再次讲话。他认为，庐山会议解决了一个大问题，总结经验应像刚才通过的决议那样的总结，就是反右倾、鼓干劲。开始不对头，后来犯错误的同志帮了大忙，把原来的19个问题放到第二位去了。彭、黄的问题带有复杂性、曲折性，昨日还是

功臣，今天变成祸首，人们不理解，由于不知道他们历史的变化，就感到惊奇，这一点要讲清楚。他还谈到海瑞问题，说他提倡左派海瑞，对右派海瑞不喜。他认为这半个月的会开得很成功，取得了胜利，避免了大马鞍型，防止了分裂。

八中全会结束后，党中央在毛泽东主持下，于8月17日开了一天的工作会议，研究了人事安排和庐山会议如何传达的问题。根据中央决定，撤销彭德怀的国防部长和军委委员的职务，任命林彪为军委副主席和国防部长；撤销黄克诚的总参谋长、军委秘书长职务，任命罗瑞卿为总参谋长；撤销张闻天的外交部副部长职务，另行分配工作；撤销周小舟的湖南省委第一书记职务，由张平化接任。彭、黄、张、周仍保留政治局委员、政治局候补委员、中央委员、候补中央委员职务。

三、庐山会议的后果

庐山会议是以正确开始，以错误结束。它中断了在经济工作中纠"左"的进程，逆转了本来有所好转的形势。过火的、是非颠倒的政治批判迅速由山上波及山下并发展成了全党规模的"反右倾"斗争。从而使原来的"左"倾错误，由主要是经济工作指导方针上的失误，发展成为政治上、思想上、理论上、组织上的一系列重大错误，后果是极其严重的。

首先是发展了阶级斗争扩大化的左倾理论，特别是提出和强化了阶级斗争转向党内的错误观点，这带来了无穷的后患。在社会主义改造基本完成后，仍把阶级斗争作为社会主要矛盾，这本已是极大的失误；而在反右派斗争后，在庐山会议上又认为资产阶级知识分子不敢"翘尾巴"了，社会上阶级斗争对象能量也不大了。于是，开始认定：阶级斗争的危险主要来自党内。正是基于这样的错误判断和唯心的阶级估量，庐山会议不仅开了把党内不同意见的争论同阶级斗争等同起来的恶劣先例，而且还肯定这类阶级斗争将会斗10年、20年甚至半个世纪。因此特别强调"共产党的哲学就是斗争哲学"，全党现在必须作战，从思想、政治、经济三个方面打败反党反马克思主义的思潮。为此，庐山会议还提出了同所谓党内"资产阶级民主派"、"党的同路人"作斗争的错误口号。这一系列错误影响极为严重深远，甚至在以后的"文化大革命"中"民主派等于走资派"、"党内有一个资产阶级"等谬论，都与庐山会议肇始的阶级斗争转向党内的观点有着一脉相承的历史渊源。

其次，破坏了党内民主，助长了个人专断、个人崇拜现象的发展。从延安整风直到解放初期，我们党内的生活是比较生动活泼、有着实事求是优良传统的。庐山会议在这方面是一个倒退。它用政治批判、政治运动的办法压制不同意见，在党内生活中紧张关系代替了民主空气。从中央到地方直到基层，都有一大批体察民情、注重实际的同志，因为对"左"的做法持有异议或保留，并按组织原则向党的领导人反映情况和提出批评而被列为批判重点或被划为"右倾机会主义分子"、"反党集团"受到了政治上的打击和组织上的处分。在党内生活中敢讲真话、敢于直谏者日渐减少，许多地方言路堵塞、鸦雀无声，个人专断与个人崇拜交互作用，加剧了"一言堂"、"一边倒"的不正常的风气。以后的事实证明，这种情况不仅在工作上、决策上造成了许多的失误，而且还给了野心家、阴谋家、投机分子的活动以可乘之机。

再就是经济工作中左倾指导思想随着"反右倾"的推进还继续膨胀、蔓延并迅速占据上风，使我国整个经济生活重新陷入了更加严重的困境。庐山会议把1958年11月第一次郑州会议以来纠"左"的一些正确措施，又当成右倾错误加以批判。同时把"大跃进"中我们党在社会主义建设理论、政策上的左倾错误当成正统的东西接受下来，而且更系统化和更带有政治色彩。例如公然讲"冒进是马克思主义"，主张"趁穷过渡"，否定经济核算，反对利润挂帅，批判资产阶级法权等等都在"反右倾"和保卫"三面红旗"的名义下被当作最革命、最正确的东西加以肯定和推崇。特别是在反复宣传当前和整个社会主义时期主要危险是"右倾"之后，纠"左"不仅事实上完全中断，而且从此成为天下之大讳。在反右倾、鼓干劲的口号和压力下，许多违背客观规律的做法畅行无阻，左倾错误比1958年发展得更加严重。1959年拼命猛攻钢铁指标，结果钢产量达到1387万吨，积累率竟高达43.8%，比1958年还高4.5%。这样就挤了农业、轻工业，挤了人民生活，还要求1960年钢产量达到1800万吨，力争2000万吨。蛮干硬拼的结果使市场情况越来越紧张，整个国民经济险象环生，比例失调，元气大伤。整个经济生活爆发了危机，我国被推进了三年严重经济困难的非常时期。

（摘自《中共党史资料》第二十八辑）

三、"反右倾"运动

背景介绍

1959年的"反右倾"运动开始于庐山会议后期对彭德怀等人的批判。八届八中全会通过了《关于以彭德怀为首的反党集团的错误的决定》和《为保卫党的总路线、反对右倾机会主义而斗争的决议》。决议认为"右倾机会主义已经成为当前党内的主要危险。团结全党和全国人民保卫总路线,击退右倾机会主义的进攻,已经成为党的当前的主要任务"。从而把所谓"反右派"斗争推向全党。在"反右倾"斗争中,有一大批党员、干部,特别是老党员、老干部受到错误的批判和处分,一些同志被错误地划为右倾机会主义。1958年以来所出现的"左"倾错误得到继续发展,"包产到户"遭到批判,公共食堂、"大跃进"在全国范围内进一步开展起来。

庐山会议后期所开始开展的"反右倾"斗争,是建国以后我们党内政治生活中一次重大的失误。在政治上,它使党内从中央到基层的民主生活遭到严重损害,错误地打击了一大批敢于实事求是地向党反映实际情况,提出批评意见的同志,支持了浮夸、说假话的不良倾向,助长了毛泽东的个人专断作风和党内个人崇拜现象的发展。在经济上,它打断了第一次郑州会议以来纠正"左"倾错误的进程,使错误延续了更长时期。我国国民经济在1959年到1961年所发生的严重困难,党和人民所遭受的巨大牺牲和损失,部分地是由于自然灾害和苏联政府大批地撤走专家、撕毁合同,但更主要的原因就是由于"大跃进"和"反右倾"运动的错误所造成的恶果。

材料:

- 揭穿"包产到户"的真面目
- 公共食堂前途无量
- 一九五九年纪事

材料一　揭穿"包产到户"的真面目

人民公社以强大的集体力量,推动着一浪高一浪的生产高潮,也推动着我国整个社会奔腾前进。这是1959年我国农村的主流。历史的前进,总是要经过斗争的。时代的渣滓,总是不肯前进,总是想要阻挡前进的道路。

1958年,1959年,两年间,我国的历史已经进展了多么远!原来的七十多万个农业生产合作社,已经转化为二万四千多个强大不知多少倍的"一大二公"的人民公社。可是,前一个时期,曾经出现了资本主义的幽灵,要把人们拖回"一小二私"的互助组或者单干户的老路上去。当然,"互助组"早已过时了,"单干"这个名称更早已变得很不雅观了,不好公然拿出来了。为了迷惑人,他们就借着整顿公社和实行包干包产的机会,大要鱼目混珠的把戏,给陈旧了腐败了的货色换上一些看来似乎比较时兴的外衣,叫做:"土地下放","包产到户","全部或大部农活包工到户","定田到户","地段责任制"等等。这虽然只是一股小小的逆流,但就其性质来说,却决不可忽视。这种现象说明,当前的农村中,社会主义和资本主义两条道路的斗争仍在进行。

"包产到户"会得到什么结果呢?请先看看这个鲜明的对比:湖北宣恩县万寨公社机场管理区有两个相隔不远的生产小队;一个坚持集体生产,生产任务完成得很好;另一个"土地下放"、"包产到户",生产搞得一团糟。好的队是五小队,自然条件不好,可是,队的领导干部坚决依靠贫农,社员的集体主义思想不断增长,全队团结一致,干劲很大,样样生产活动走在前面。在抗旱斗争中,除固定少部分劳动力专门从事集体的副业生产以外,其余劳动力都集中力量抗旱,加强田间管理,结果在严重干旱的情况下,水稻和玉米的收成仍然很好;副业方面,七个月的收入,每户就可分得二十多元。糟糕的队是十一小队,地势较低,土壤、水源等条件都比五小队好;可是,队的领导干部只听信部分富裕中农的话,队里组织涣散,干劲不足,他们除了按照规定分给社员饲料地以外,还拨出很多土地"下放"给社员个人经营。贫农社员几次提意见,队长不听。在抗旱期间,稻田几天之内就干裂了口,连田边的泉水也没有利用,收成很低。在副业方面,一分钱收入也没有。

"包产到户"是极端落后、倒退、反动的做法,凡是这样做了的地区,不止在生产上造成了损失,在经济上、政治上、思想上都引起了严重的后果。河南新乡地区沁阳县西尚公社范村大队有个李春荣,在当地实行"包工定产到户"以后,自己去搞商业投机活动,另雇短工种地。洛阳地区临汝县富裕中农姚长坤等,在当地实行"包工包产到户"以后,就用砖刻上名字埋在地界上,并且说这就是"土地还老家"。富农和部分富裕中农的反社会主义的活动,一时又猖狂起

来。

"包产到户"之类的右倾机会主义的主张和活动，在它们刚一出头露面的时候，就碰到广大贫苦农民和大部分基层干部的反对。可是，右倾机会主义者仍然顽固不化，他们用种种伪装、想种种"理由"，为资产阶级和部分富裕中农反社会主义的私货寻找销路。主张"包产到户"的人的最大的理由，就是说这样做可以"提高农民的生产积极性"。看看上面的这些例子吧，这样做，究竟是提高了什么样的"积极性"，提高了什么人的"积极性"？他们还热衷于把这种做法"长期固定下来"，说是为了"要人和土地发生感情"。看看吧，这究竟是要培养一种什么样的感情？这只会使一些人对资本主义充满感情！只会破坏人们对社会主义集体主义的崇高感情！有人主张"划分地段，把全部或大部农活包工到户"，说这样可以"加强社员对生产的责任心"，是把"责任制一竿子插到底"。当人们纷纷指出这是回头走单干道路的时候，他们又说："这不影响所有制，只是生产管理的方法问题"，"只是集体生产中一种分工合作的形式"，"地段责任制不仅不是走单干的回头路，而且更利于发展生产，巩固与提高人民公社"。实际上，既然是把全部或大部农活包工到户，全部或大部工分也固定到户，也就仍然是把生产单位缩小为单家独户，试问，这有什么"集体生产中的分工合作"可言呢？这同个体所有制究竟有多大区别呢？居然把这也叫做"有利于巩固与提高人民公社"，这实际上是对人民公社最恶毒的破坏和污蔑。主张这样做的人大肆宣扬它的"优越性"，据说这样做的"好处"是"一家人有男有女、有老有少，对重活轻活、粗活巧活都能做；一家人生活时间一致，行动一致；可以提高每个社员的责任心，提高劳动效率"。一家人男女老少不那么"齐备"的，该怎么办呢？据说，"可以自愿结合，划分地段，互相换工。"原来是"互助组"又来了。可是，劳动力怎样在大范围内统一调度呢？怎样保证用集体的力量改造自然、改革技术呢？一家人的行动一致了，而一队人的行动又怎样保证一致呢？对小块地的"责任心"可能是加强了，而对全社集体事业的责任心又会如何呢？显然，这都是一些一戳就穿的反动谬论。

在人民公社里，要不要包工包产呢？要不要实行责任制呢？要的。在以生产队的所有权为基础的情况下，生产队一方面要服从全社的统一领导、统一管理，一方面可以把生产小队作为包工包产单位，这是符合分级领导、分级管理的原则的。"包工包产到户"，同小队的包工包产是性质完全不同的两回事。田间管理中有一小部分零星分散的、不需要组织集体劳动的农活包给社员个人来做，这是允许的；可是，这部分农活只占整个生产用工的一小部分，决不可能是大部，更不可能是全部；只可能是短期的临时的，而不可能是长期的固定的。"全部或大部农活包工到户"，同小部分零活的责任制也是性质完全不同的两回事。集体经营是集体所有制的人民公社的基本的经营方式，家庭副业和饲料地的经营只能放在极其次要的、补助的地位；集体劳动永远是人民公社的基本的劳动方式，随着生产工具和管理水平的提高，适于包给社员个人单独做的农活必将越来越少。这样的原则决不能有丝毫动摇，决不能有一点违背。人民公社的劳动管理、包工包产，并不简单地是方法问题、技术问题，而是涉及生产关系的重大政治问题，是两条道路斗争的一个重要战场。右倾机会主义者总是想在这些地方钻空子，必须谨防。界线必须划清，阵地必须固守。

当党和群众起来反对和制止右倾机会主义分子的这种"包产到户"的右倾活动的时候，他们还要"留个点，比比看"。单干，已有几千年的历史了，以后又和合作化"比"了好多年。都证明了只会把农民拖向贫苦的深渊，还要"试"什么？还要"比"什么？这种毒草必须连根拔掉，通统烧毁，一个"点"也不许留！人们知道，不要说"包产到户"之类的做法的实质了，就连"包产到户"之类的鬼名称，也不是那么新鲜的东西。在1957年，在一些地方，这个阴魂就出现过，有的叫做"三包到户"，有的叫做"按劳分田，包产到户"。凡是出现了这些做法的地方，就立即同统一经营发生了不可调和的矛盾，计划生产归于乌有，统一分配也成了空谈，生产资料集体所有制在实质上发生了向个体所有制倒退的变化，部分富裕中农乘机隐瞒产量，对抗粮食统购统销，黑市活动大量增加。很明显，这是资本主义的阴魂。部分富裕中农对它鼓掌欢迎；贫农、下中农则气愤填膺坚决反对。在党的领导下，在两条道路的大辩论中，很快就把这个阴魂赶跑了。

资本主义的阴魂未散，或者散而复聚。前一个时期，当天空又有几片乌云飘动的时候，它就又来了。当然，它在强大的人民公社面前，是微不足道的，可是无论它是多么微小，总是对社会主义有害的；只要它一出现，就一定要同它斗争，制服它。要制服它，不难，最好的办法就是把集体力量发扬得强大而又强大，把集体生产搞得轰轰烈烈、结结实实。

（原载1959年11月2日《人民日报》）

材料二　公共食堂前途无量

1958年中国出了许多新鲜事情，公共食堂在广大农村普遍建立就是其中的一桩。在人民公社化运动前后，涌现了数以百万计的农村公共食堂，受到几亿农民的热烈赞扬。可是新生事物总是在斗争中生长起来的，农村公共食堂也不例外。当多数农民积极支持公共食堂的时候，不但远在天边的帝国主义者为此而大吵大闹，就是近在眼前的一些死抱住习惯势力不放的人们，也借口某些食堂局部的暂时的缺点，指手划脚地议论起来。事实是公共食堂解放了大批的劳动力，他们却硬说多占用了劳动力；事实是公共食堂大大有利于生产，他们却硬说公共食堂妨碍生产；事实是公共食堂改善了农民生活、方便了多数社员，他们却硬说公共食堂降低了农民生活、对群众很不方便。在这样的思想影响下，在少数地区，有些农村工作人员甚至下令解散公共食堂。可是，群众坚决不散，或者过后很快又把公共食堂办起来。就这样，围绕着公共食堂，展开了一场斗争。

公共食堂"办不得"吗？问题根本不是办得办不得，广大群众已经自觉自愿地在那里办了，问题是我们对这现象该如何理解，该如何对待。公共食堂不是一个偶然的社会现象，它的产生有深远的社会历史根源。我国农民长期遭受封建统治的压榨剥削，加上水灾、旱灾、虫灾常常连年袭击，几千年间，我国农民不是成千上万死于灾荒，就是大多数经常处于半饥饿状态。在国民党反动统治时期，据1920年至1936年极不完全的统计，十六年间死于灾荒的人口达一千八百三十五万人。1942年到1943年，只河南一省饿死的人就有几百万。在平常年景，大多数农民也是终年勤劳，不得一饱。能过"糠菜半年粮"的日子，还算是"过得去"的。有许多贫农甚至常常"家无隔夜之粮"，"吃了上顿不知道下顿"。吃饭问题对我国农民来说是多么严重的一个问题呵！

解放以后，土地改革以后，粉碎了反动统治和封建主义的枷锁，农村的生产水平和农民的生活水平有了初步的提高。可是，一家一户分散生产，力量还是非常单薄，特别是经不起自然灾害的袭击，农民要经常吃饱吃好还是相当困难。经过共产党的指引和农民群众在斗争中的切身体会，人们认识到了，要克服困难必须依靠集体的力量。土地改革以后，劳动互助运动接着兴起，为了适应集体生产的需要，就有一些农民实行过"合伙做饭"，"集体吃饭"。这就是公共食堂的萌芽。农业合作化以后，特别是普遍成立高级社以后，生产集体化的规模扩大了，集体生产和分散吃饭的矛盾就更尖锐了。为了解决这个矛盾，许多农业社里办了农忙食堂。到了1958年夏季，随着农业生产的大跃进，农忙食堂更象雨后春笋一般处处兴起；并且有一些开始转为常年的公共食堂。在人民公社化运动中，适当范围的生活集体化成为广大群众普遍的要求，公共食堂这种新兴的生活福利组织，很短期间就在全国广大的农村中普遍地建立起来。今年上半年，各地的公共食堂经过整顿，在总结过去经验、因时因地制宜的基础上，贯彻实行积极办好、自愿参加的原则，大多数都巩固起来了。据调查，经过整顿以后，河南省共有公共食堂三十二万个，参加食堂的人数占农村总人口的99%。四川农村有五十九万多个公共食堂，安徽农村有二十万五千个公共食堂，上海市郊各县有两万多个公共食堂。北京市郊区有七千多个公共食堂，最近还在不断增加；此外，还有湖南、云南、贵州等省，农村公共食堂都办得比较多、比较好。其它各省和自治区的农村公共食堂，也都采取了各种适应当地条件的措施而日见巩固。广大群众不但办了公共食堂，而且办得很好，将来还会办得更好。一些被解散的食堂又由群众纷纷恢复了起来。"办不得"论在这种客观事实面前，眼见得是破产一条路了！

公共食堂究竟是不是节约了劳动力，是不是有利于发展生产呢？事实是，公共食堂一成立，就解放了大批妇女劳动力，使她们有可能直接投入农业生产、副业生产或者工业生产。据河南省调查，全省农村一千零几十万户，过去有一千万妇女常年忙于家务劳动，有的完全不能参加生产劳动，有的只能参加部分的农业劳动。在人民公社和公共食堂成立之后，全省只有一百二十万个炊事员做饭，加上其他服务人员，也不到二百万人（将来这部分人力还可以节约），再加上托儿所、幼儿园占用一部分劳动力，至少还可以节省六百多万个劳动力。再以福建省来说，该省妇女参加田间劳动的以前就是比较多的。可见，福建将乐县在办公共食堂以前，虽经一再动员，妇女经常下田劳动的也不过五千多人。办公共食堂以后，这个县的妇女经常下田劳动的达到一万二千多人。因此，全县的农事活动普遍比去年提早了一个节令。办食堂不仅解放了妇女劳动力，而且也使全体在食堂吃饭的男劳动力出工整齐一致。农忙时食堂还把饭送到田边，更加节省了农民来回跑路的时间，减轻了

他们的劳累，保证了他们的休息。因此，这个县各个公社的工效，普遍提高20%—30%，今年的晚秋作物能普遍多锄一次草、多追一次肥。

公共食堂是不是改善了社员生活呢？这是肯定无疑的。据河南遂平等十六个县四十六个公共食堂4月份的统计，平均每人消费粮食三十三斤（其中包括薯类五斤半），菜二十斤，全月伙食费用合计四元多。这个生活水平，同过去当地同一时期（正是青黄不接的时期）比较起来，显然有了很大的改善。当地社员最满意的是办了食堂以后生活的稳定。许多社员说，在青黄不接的时候，每天能吃到一斤粮食，又是白馍又是菜，从前想也不敢想！当然，这个生活水平还不高。但是我们不能用城市生活水平去比，更不能用经济比我们发达的国家去比，而只能用过去来比，用大多数农民单独起火的情况来比。这样，我们就不能不承认，农村人民公社的公共食堂确是保证了农民生活的改善，而且将保证它的继续改善。

公共食堂是不是使社员在生活上感到不方便、不自由呢？如果是那样，食堂是不会维持下去的。的确有些食堂在开始的时候由于缺乏经验，曾经有过这样那样的缺点。但是在整社以后，各地公共食堂都实行了“粮食分配到户，各人自愿参加，口粮依人定量，节余全部归己”的办法。同时，采取了各种灵活的方式：可以常年或者只是农忙的时候在食堂吃；可以全家或者只是参加生产劳动的人在食堂吃；可以全天或者只选一顿、两顿在食堂吃；可以主食、副食都由食堂供应，也可以只在食堂定主食或副食；可以在食堂里吃，也可以打回家去吃。有些地方还实行“一堂多灶”并设立小卖部，谁愿意吃哪一种就吃哪一种。总之，尽量给社员以方便，使大家再也不必为柴米油盐操心。正如四川武胜县一些农民的歌唱所说：“往日收工回家来，先挑水来后拿柴；眼看太阳偏西坡，我还在家出不来。如今吃饭不用忙，收工过后进食堂；只要出工钟声响，无牵无挂把工上。”难道这就叫做对社员不方便，不自由吗？跟攻击公共食堂“消灭了家庭生活”的人们说的恰恰相反，公共食堂不但不排斥家庭生活，而且带给许多农民家庭更大的幸福。入了食堂，一家人仍然可以聚在食堂里一桌吃饭，也可以打回家里一桌吃饭，而他们是吃得更好了，更方便了。而且，这减少了多少家庭中夫妻、婆媳、妯娌、姑嫂之间的纠纷和怨恨！妇女们解脱了锅台、碾台、炕台的束缚，参加社会政治文化生活的机会大大增加了；就是男社员，也有了更多的机会过集体的政治生活、文化生活。大家在集体生活中眼界日益开阔，思想不断进步，心情就更加愉快。公共食堂在改进饭食卫生方面也有很好的条件。社员不在家里做饭，住的地方也容易清洁了。

公共食堂是不是会浪费粮食和其它物资呢？初办的时候，有些食堂缺少经验，没有很好地统筹安排，又喜逢大丰收，确曾多吃了一些粮食和副食品，有的也多用了一些燃料，这是难免的。各地在整社的过程中，采取了各种具体的措施，建立了必要的制度，饭菜实行供给制的范围，也由各地方、各公社、各生产队、各生产小队根据具体条件和具体计算自行规定，这种浪费现象已经迅速地消除了。食堂的规模，都按照利于生产、便于社员的原则作了调整。食堂是群众性的集体福利事业；正像社会主义制度下一切别的集体事业一样，它比个体经营有极大的优越性。它可以用集体的力量、集体的智慧来克服各种困难，可以创造越来越多的条件来把群众的生活安排得又好又省。现在，各地食堂都注意了经济核算和物资的综合利用，按照农忙农闲、热天冷天、过年过节的不同需要，有计划地使用粮食、副食和燃料。随着管理人员、炊事人员和其他服务人员的日益熟练，公共食堂不仅可以更多地节约劳动力，还可以节约不少物资。据河南省七千多公共食堂统计，它们在最近三个月内就节约了粮食七十八万多斤。据一些地区调查，凡是办得好的公共食堂，同分散做饭的时候相比，燃料可以节约30%以上；每年添置炊具的费用，可以节约60%左右。很多食堂由于节约，有了赢余，还养猪，养羊，种菜，腌菜，增加了食堂饭菜的花色品种，增加了副食品的供应。从这里，我们看到了公共食堂的旺盛的生命力和无限美好的前途。它将随着人民公社生产的发展，随着社员收入的增加，而日益成为提高群众物质文化生活的重要工具。

共产主义者从来主张彻底解放妇女，使妇女同男子站在完全平等的地位，一同建设美好的社会，一同创造幸福的生活。要达到这个目的，除了首先要消灭阶级之外，还要逐步创造条件，做到家务劳动社会化。“妇女的解放，只有在妇女可以大量地、社会规模地参加生产，而家中工作仅占她们很少工夫的时候，才有可能。”（恩格斯：“家庭、私有制和国家的起源”），“只有在开始把琐碎家务普遍改造为社会主义大经济的地方，才有真正的妇女解放，才有真正的共产主义。”（列宁：“伟大的创举”）现在，我国农村妇女开始“大量地、社会规模地参加生产”了，“开始把琐碎家务普遍改造为社会主义大经济”了，社会主义者和广大人民的多年理想，虽然还不能完全变成现实，

总是开始变成现实了。这是一件多么令人高兴的大喜事！有些人，特别是那些右倾机会主义分子，口口声声讲群众利益，甚至讲共产主义，可是对于这件解放广大妇女劳动力、促进家务社会化的事业不但没有鼓掌欢迎，热烈支持，却在一旁大施攻击。这些资产阶级和小资产阶级的代言人，尽管也自称为共产主义者，何尝有半点共产主义的气味！

党中央和毛泽东同志对农民群众大量举办的公共食堂，是热情支持的。在六中全会关于人民公社若干问题的决议中，满腔热情地对办好公共食堂的目标和方法，作了一系列合情合理的规定。它说："要办好公共食堂。要保证所有的社员吃得饱、吃得好、吃得干净卫生，并且适合民族习惯和地方习惯。公共食堂要有饭厅，要经营好菜园、豆腐坊、粉坊、酱园，要养猪羊、养鸡鸭、养鱼等。饭菜要多样化，要有味道。要同营养学家商量，使食品当中包含有生理上必需的含热量和营养成分。对老人、小孩、病人、孕产妇和哺乳的母亲，在伙食上要给以必要和可能的照顾，并且可以允许某些社员在家做饭吃。公共食堂要实行管理民主化。食堂的管理人员和炊事员要选择政治上可靠的人员担任，最好经过民主选举。"诚然，这些要求不是一天就能实现的，但是它们一定要实现，也一定能逐步实现。新生的事物必然会碰到一些困难，必然会发生一些问题。可是，马克思主义者从来就认为，在新生事物发展的过程中，碰到的困难都是可以克服的，发生的问题都是可以解决的。革命者对待新生的事物的唯一正确的态度是积极地支持它克服困难，热情地帮助它解决问题，而决不应该对它采取冷淡无情的态度。1919年6月，列宁说过，共产党员必须关心共产主义的幼芽。他说："公共食堂、托儿所和幼儿园是这些幼芽的标本，是没有什么了不起的、平凡的、普通的东西，这些东西实际能够解放妇女，减少和消除她们在社会生产和社会生活上同男子的不平等。"他还说："不管情况是怎样困难，在无产阶级国家政权的支持下，共产主义的幼芽不会夭折，而定会茁壮地成长起来，发展成为完全的共产主义"。看，列宁对于公共食堂这样的共产主义幼芽是采取多么坚定多么热情的态度！在我国，公共食堂已经基本上普及于全国农村，办好的条件完全具备。人们有什么理由不对这些新兴的大有前途的事业采取积极支持的态度呢？

帝国主义者和一切反动分子借我国的公共食堂为题而发出的种种谩骂，这是完全不足为奇的。"消灭家庭"之类的鬼话，从共产主义刚在世界上出现的时候起，资产阶级及其奴仆们就不知道说过多少遍了。早在1848年，马克思和恩格斯在"共产党宣言"中对这种诬蔑已经作了最有力的驳斥，帝国主义者对我们公共食堂的造谣诬蔑，除了又一次暴露他们的无耻和无知之外，还能再有什么呢？公共食堂本不是中国农民的发明。在资本主义社会，不是早就有了公共食堂吗？不过，在资本主义制度下，资产阶级办公共食堂是为了赚钱，为了剥削劳动人民。我们农村中的公共食堂尽管还很简陋，却完全是另一种性质的，它是为劳动人民服务的，这就比资本主义社会的公共食堂高出百倍。帝国主义者采用各种借口咒骂我们，只不过是因为我们粉碎了他们加于中国人民的枷锁，永远取消了他们掠夺中国人民的自由，永远脱离他们过自己的越来越好的生活。他们真正害怕的是：中国发生的"使我们目瞪口呆的生活方式的改变，只不过是为主要任务——生产——服务的需要的改变。生产！生产得更多、更好、更快！"（巴黎"世界报"1958年9月27日刊载的纪兰的报道）。显然，他们担忧和害怕的，不正是我国劳动人民所欢喜和热爱的吗？

至于右倾机会主义分子，如果他们坚持他们的脱离人民群众的观点，也学着帝国主义者的腔调，把人民公社、公共食堂这些新生事物看作眼中钉，那么他们迟早就会发现，被人民抛弃的将不是人民公社和公共食堂，将是他们自己。

公共食堂有深厚的社会经济根源，有党和人民的爱护和支持，它绝不是一阵风吹起来的，也不是一阵风吹得散的。个别的暂时被吹掉了，迟早也总是要吹回来。孙中山说："事有顺乎天理，应乎人情，适乎世界之潮流，合乎人群之需要，而为先知先觉者所决志行之，则断先不成者也。"这话是说对了。我们的大跃进、人民公社和它的公共食堂，都属于这一类事情。我国人民公社的公共食堂一定会越办越好。在现阶段，它们将大大有助于加速社会主义的建设。而在将来，在我国由社会主义过渡到共产主义的时候，正如列宁所说的，这些幼芽必将"茁壮地成长起来，发展成为完全的共产主义"！

（原载1959年9月22日《人民日报》）

材料三　一九五九年纪事

（一）

中共中央高级党校惯例，每年的七月二十日开始放假四十天，九月一日开学。一九五八年八月二十

六日，新学员已经开始陆续到校报到了。这天的深夜，忽然接到中宣部陆定一同志从北戴河打来的电话，说中央决定，现在是大跃进的形势，高级党校不开课了，应入学的干部留在原工作岗位，在实践中学习大跃进。已经到校的，要动员他们返回原单位。各教研室的教学干部和工作人员，要组织起来，分别下放到城市工厂和农村社队去参加大跃进。这是中央的决定，我们只好照办。各教研室都已安置好了剩下哲学教研室的干部还未确定下放到何处为宜。当时的河南省，据报纸报道，样样工作都好的了不得，居全国第一，号称千斤省，即全省平均亩产小麦一千斤。小麦卫星，玉米卫星，钢铁卫星，一个接着一个地放，好不热闹。我也有点眼热，于是建议，哲学教研室的干部就下放到这个"先进"省去学习。是年九月，哲学教研室的同志们由艾思奇同志率领，到达该省。省委组织部门把他们分别安置在禹县、长葛、密县、登封四个县的社队参加劳动和学习。

同年十一月二十八日至十二月十日，我去武昌参加了中共八届六中全会。会议主要讨论和通过了《关于人民公社若干问题的决议》。

一九五九年一月，我带了几名同志到河南，去看望我们下放在那里的干部，并想了解一下他们的工作学习情况。到郑州后，在省委招待所住了几天，许多老同志听说我来了，就到招待所看我，闲谈中他们向我反映了下面的一些弄虚做假的情况，其中有密县人民粮食不够吃，营养不足，普遍发生浮肿病，饿死了人，卫生部派人来调查，确属事实。我听了感到十分震惊。那时，河南省党代表大会刚开过，省委把大会的简报和发言送了我一全份。我已通知我们下放在四个县的干部集中在登封县，以便听取他们的汇报。省委送给我的那一大堆文件，放在最上面的一份，就是我第二天要去的那个县县委书记在省党代会的发言记录。我高兴地立即取下阅读了一遍。其中有这样一些精彩的句子："不虚报，就不能鼓足群众干劲；不虚报，就不能促进大跃进的形势；不虚报，就于群众脸上无光……"，如此等等，一连串总有七、八个不虚报就不能如何如何，结论当然是要搞大跃进，必须虚报。当时看了，心中十分纳闷，不懂这究竟是怎么一回事。第二天，省委派了一名干部送我到登封县。我召集下放干部开会，请他们汇报学习和工作的情况。我们的那些干部都是做了多年的地方工作的，富有地方工作的经验。我去时，他们已经在当地学习了四个多月，把当地情况摸的很清楚了。开会时，省委送我来的干部也在座，我们的干部发言情绪很不高，尽说些无足轻重、不关痛痒的话，我还不了解这是怎么一回事。可是到了深夜，我们的干部来找我了，反映了他们几个月来所看到的真实情况。他们所看到的和报纸上所宣传的，完全是两回事。举例说吧，有两个同志反映，他们所在的城关公社，社长的娘来找儿子要粮吃，儿子没有，他娘只好哭着回去了。有粮，娘总是要给一点罢。但是他没有粮，给什么呢?!他们所在的公社，社员已经没有粮吃了。报了千斤省的地方，怎么刚秋收后不久，就没有饭吃了？他们所在的县，还有中央组织部的一位下放干部参加该县县委工作，当县委书记。我对党校的下放干部说，你们把情况报告给那位书记嘛。他们说，他什么都知道，但他也没有办法，只好让老百姓把红薯藤晒干，磨成面，做糊糊喝，聊以充饥。

河南省平西县某公社放小麦卫星，"小麦亩产7320斤"。这个公社的党委书记，还被北京某高级理论机关的负责人聘请到北京给科学界作报告，后来这篇报告竟在一个科学刊物《自然辩证法研究通讯》上发表，题为《揭开"7320"之谜》，作者捏造了许多"根据"和"理由"，把虚构的"7320"说成是真实的。这位党委书记到处作报告，胡吹他们的亩产七千三百二十斤小麦的"伟大成绩"。一九七五年我被放逐在陕西潼关，听那里的人们说，他在潼关也作了这样骗人的报告。

某县城关公社有个公社干部，很有一套弄虚做假的本事。上边来人检查粮食，她领着这些人在夜间去看仓库，先从前门进去，一看，有许多粮食，出了门，在街上转了几圈，又领着他们从后门进去，一看，也有粮食，实际上还是原来那一堆，而且下面都是草垫起来的。还有个公社，就像演戏一样："报！大事不好！""何事惊慌？""流动红旗被夺走了！""不好了！"于是赶快动员群众，谎报成绩，要把红旗夺回来。社员们想不通，就对社员进行所谓的社会主义教育。有一个生产大队的书记，以亩产玉米一万斤的"成绩"，来北京参加劳模大会。社员们说，没有那么多呀，这不是实事求是。书记说，算了，这一次就是这样吧，下一次再实事求是。于是他就带着这个亩产万斤玉米的"大成绩"，来北京参加劳模大会，终于取得了"劳动英雄"的光荣称号，衣锦还乡。还有一个地方，什么设备都没有，竟然一天一夜炼出130万吨钢，登在《人民日报》上。如此等等，几天也说不完。这就是大跃进年代号称全国第一的千斤省的人民生活真实情况。其他同志也向我反映了许许多多他们亲眼看到的浮夸虚报、弄虚做假的稀奇古怪的事情，我听了不

胜惊异。《聊斋·考城隍》有几句话："有心为善，虽善不赏；无心为恶，虽恶不罚。"我当时不禁慨叹地续了两句："有意作假，当如之何？"

钢铁、粮食都是硬东西，说假话办不到。钢是一吨一吨炼出来的，粮食是一颗一颗长出来的。孙悟空拔根毫毛一吹，要啥有啥，这本领已经失传了，没地方学。我们要的是真铁、真钢，不是要假"卫星"。社会主义不是靠吹牛得来的，而是靠一点一点用劳动建设起来的。列宁说过，离开唯物主义是错误的、危险的，甚至是反动的。有些人把列宁的这些话忘记了。个别同志甚至拿着唯心主义当宝贝。一九五九年，有一位哲学家就在河南的一个县，住了七、八个月，对这种种情况熟视无睹。后来有人议论大跃进年代河南省的领导有主观主义，这位哲学家听了愤愤不平地说，河南省没有主观主义，谁要说河南有主观主义，他要挺身而出为河南辩护，谁要是讲河南有主观主义，那就是"一次反映论"。这真是只许州官放火，不许百姓点灯，只许他们弄虚做假，放假卫星，不许小民说一句"有主观主义"。谁说谁就是"一次反映论"。弄虚做假，放假卫星，究竟需要几次反复，几次试验，才能认识那是"真理"呢？弄虚做假，放假卫星就是社会主义革命的真理吗？在大跃进年代，这位哲学家说，共产风就是革命风。在刮"共产风"、"浮夸风"的时候，真有几个自认的或者公认的"唯物主义哲学家"，不仅辨不清风向，拦不住风势，而且还要助风施威，火上加油。当然，看风使舵，投机取巧分子可以不去说他们，对于这样的人，哲学不过是他们为达到这样或那样的卑鄙目的的敲门砖。

在河南短短的一个多月的日子里，真是让我闻所未闻，见所未见，学到了不少东西。当然，这也深深地引起了我的忧虑和思索。

回到北京后，我就十分注意中央党校南院的几十亩水田和华北小学校院子里的小麦试验田。我想亲自动手解剖一、两只"麻雀"，亲口尝一尝梨子的滋味。这时华北小学校的一亩小麦试验田，长势十分喜人，许多同志看过后都说没见过长得这么好的小麦。当时任农业部长的廖鲁言同志参观过这块小麦地，他说："这小麦长得这么好，至少也要打一千斤。"收获时节，结果实收小麦七百斤。其它地方的小麦试验田，亩产都在五、六百斤左右。我由此想到：若要亩产七千斤，必须密植十倍，那麦子根本就没有地方生长了。这就证明，河南放小麦亩产七千多斤的卫星是假的。

我曾说，当时某省有一条独特路线，叫做鼓足干劲，弄虚作假，力争全国第一，为个人取得无上荣誉。

（二）

一九五九年的下半年，中央高级党校要恢复开课了，下放在各地的教学干部和行政工作人员都要调回学校。在河南的下放干部，返校时路经郑州，向省委辞行，省委第一把手亲自接见了他们。省委第一把手非常谦虚，要我们的下放干部对他们的工作提些意见，并说："我们的缺点很多，就是浪漫主义多了一点儿。"他们返校后，向我述说省委第一把手接见他们的情况和谈话，当听到省委第一把手说他们的浪漫主义多了一点儿的时候，我的"灵机"一动，茅塞顿开，不假思索，冲口而出，笑着说道："他太谦虚了。不是只多了一点儿，他们的浪漫主义可以用百分比算出来，他们的浪漫主义百分之九十九，现实主义百分之一。"不意这话闯下了大祸。不知道这话怎样被康生知道了，他又报告了中央，说这话是说中央的，甚至说是反对毛主席的。

这年夏天，中央宣传部办了一个政治经济学学习班，在学习班学习的有好多熟人。七月二十九日是个星期天。他们相约到中央高级党校来看我们。这一年我们的机关生产搞的不错，蔬菜瓜果获得丰收，便留他们在我们的食堂共进午饭。饭前大家在一块随便谈天，在闲谈中自然而然地就扯到各地弄虚作假、刮"共产风"的一些轶闻轶事。当时我也凑热闹地说了几句："毛主席讲了多次尊重唯物论、尊重辩证法。但我们在实践中究竟尊重了多少？毛主席讲现实主义、浪漫主义相结合，而现实生活中究竟有多少现实主义？浪漫主义又有多少？依我看来，在某些怪事中，现实主义占百分之一，浪漫主义占百分之九十九。定指标能按浪漫主义办事么？怎么能以写诗的构思来定指标呢？"我当时只是抽象地这样说说，没有谈具体事实。

其实，我这样说是有事实根据的。中央经委会有个内部刊物叫做《经济信息》，有一期上登载了一则消息，说某省制订当年钢铁生产计划，原订钢生产额为五百万吨，钢材为二百万吨。不知道制订计划的人，怎么忽然一下子聪明起来了，感到这个计划实现不了，于是又从事削减，这样一次又一次地削减，最后定为钢五万吨，钢材二万吨。据报道，制订计划的人还说，这个任务是否能完成，还很难说。当时看了这条消息，心想：我们天天在提倡实事求是，从实际出发，可是某省领导钢铁生产的部长们，对于本省生产钢铁、钢材的设备究竟有多大，难道竟那样心中无数吗？怎么在制订生产计划的时候，竟然荒唐到这样

的程度？

我对学习班来访的同志们又说，这几年我国哲学水平并不怎么高。有人把唯心主义讲成唯物主义。有的地方提出“人有多大胆，地有多大产”。还宣传玉米亩产一万二千斤的书也出版了，这是宣传唯物主义，还是宣传唯心主义？某县有一个十四岁的女孩讲哲学，讲稿到处发。据说听众有250万人，科学院哲学所还印发了她的两本讲稿。这到底是哲学的兴旺，还是哲学的贫困？我们的哲学工作者，在“共产风”、“浮夸风”、“瞎指挥风”刮来的时候，我们连这么一阵风都挡不住。这些“风”，把我们党多年来培养的实事求是的传统作风冲垮了，这该是多么大的损失啊！

（三）

一九五九年六月十二日清晨，中央高级党校的党委办公室同志告诉我说，河南省委党校有个参观团，还有抚顺市委党校校长来访问我们，问派谁接见。我说，我接见。我接见他们，只是想同他们谈谈，我们办党校，应当给在校学习的干部多讲一点唯物主义、实事求是的道理。

那时，“共产风”刮的很厉害，在理论界也刮起了一阵反对学习马列主义理论的“风”。这股“风”后来在十年动乱中，又刮了起来，到了登峰造极的地步。那时，就有人说“实践就是理论，读书就是教条。”有些人把学习马克思、恩格斯、列宁、斯大林的著作和学习毛主席的著作对立起来，认为读马恩列斯的著作，就是“轻视毛主席的著作”，就是“厚古薄今”。他们把辩证唯物主义和《实践论》对立起来，甚至规定讲哲学只准讲《实践论》、《矛盾论》，多讲一点也不行。其实，那只是毛主席在延安讲过的那个《辩证法唯物论讲授提纲》中的两篇，并不是全部。我们不学马克思主义哲学的基本原理，对“两论”也很难理解得透彻深刻。可是对这一套作法不能持不同意见，一提不同意见就要给扣上“轻视主席著作”的帽子。

我对来访的同志们说：“共产风”是以平均主义为核心的，其本质是私有制的普遍化。这就是说，你有我也有，人人都有一点。有的东西如果不能作到人人有份，就毁掉它，谁也不能占有。这是毁灭文明，倒退到原始社会的反动空想。有的地方把共产主义说成是“一碗一筷，一铺一盖”。除此之外，其余的东西都是公家的。这是什么共产主义？我说这是叫花子共产主义，甚至比叫花子还穷，因为叫花子还有一条打狗棍嘛！马克思的共产主义是科学的共产主义，进入共产主义社会要依据条件，可是我们有的哲学家却在那里大批“条件论”。按照他们的说法，干什么都可以不讲条件。还有人在那里宣传什么“破条件，创造规律”。我劝这些搞唯心主义的人歇口气吧！已经“创造”出挨饿的“奇迹”来啦！不能再这样作孽了！

我又对他们说：要让干部敢于发表自己的意见。干部不敢讲真心话的风气不好。弄成这个样子有它的原因。现在谁要向领导人提意见，就有被戴上“反革命”帽子的危险、革命干部为革命提点意见，而背上了反革命的罪名，死了也于心不甘，谁还愿意再去向领导提意见？讲历史唯物主义，就要批判这种现象，使干部的头脑清醒起来。

我在结束讲话时，说：有些人是有心弄虚做假，为了保住头上的乌纱帽，说谎话，放假卫星，欺骗党和人民，还有什么党性？我们党是靠唯物主义取得胜利的，什么时候搞唯心主义，什么时候就要碰钉子。个人搞唯心主义，个人就要倒霉，全党搞唯心主义，党就要垮台，这是用人民和干部的鲜血换来的教训。讲这些话一定要得罪人，但为党和人民的事业又不能不讲……。”

我即席谈了以上一些话，想用此引以为戒。并希望从事党校事业的同志，从事理论工作的同志，能够教育干部坚持实事求是的作风，狠狠批判唯心主义。没有想到他们回去后把我的讲话整理打印出来，到处散发，还给我寄了一份。我一接到此打印稿，就感到要惹祸了。我打长途电话嘱他们收回，但已经迟了，他们散发出去许多份数，很难收回了。

七月二日，中共中央在庐山举行了政治局扩大会议。当时党面临着应当继续纠正“左”倾错误的任务。会议初期定的议题也是总结经验，纠正错误。七月十四日，彭德怀同志针对当时客观存在的问题，给毛泽东同志写了一封信，陈述了他对一九五八年以来“左”倾错误及其经验教训的意见。但是，却被认为表现了“资产阶级的动摇性”，是向党进攻。八月初，我接到通知去庐山参加党的八届八中全会。大约是八月十日，我同在京的中央委员们乘专车出发，十二日到达九江，然后上了庐山。这时彭德怀同志给毛主席的意见书已经打印。安子文同志给我送来一份，我仔细地阅读后，认为彭德怀同志讲的很实事求是，许多观点我也是赞同的，怎么也看不出有什么毛病。但听说他为此事遭到严厉的批评，犯了严重错误。我想起我还有一份讲话稿，内容与彭总讲的基本相同，说不定也会为此惹出事情来，便嘱咐我的秘书黄静华给北京中央党校打电话，侯维煜同志因病不在党校，就嘱伍辉文同志将我那份讲话打字稿快收起来，千万别散发出去。我回到北京时，见到这份讲话打字稿

并没有散发，这才略微放心。庐山会议后期，开展了对所谓“彭德怀、黄克诚、张闻天、周小舟反党集团”的斗争。八届八中全会错误地通过了《为保卫党的总路线、反对右倾机会主义而斗争》的决议和《关于以彭德怀同志为首的反党集团的错误的决议》。庐山会议之后，接着在全党开展了一场“反右倾”斗争，错误地打击了一批同志，结果在政治上使党的民主生活遭到严重损害，在经济上使“左”倾错误延续了更长的时间。

十一月的一天晚上，康生打来电话，说有事“请”我去他那里一趟，我只好遵命。当我到他那里时，陈伯达在座。安子文同志也被找去。康生问我：听说抚顺、河南学校的同志来中央党校参观，你对他们作了番讲话，有这件事没有？我说：有此事。他对此再也没讲什么。其时，辽宁、上海等地有人已经向他告发。

次日，康生召集了中央高级党校的党委委员，但我这个党委书记除外，都到中宣部开会，由他亲自布置了对我的批判，总的罪名是“反对三面红旗”。曹轶欧煽风点火说：“山上山下，一文一武。”意即：彭德怀是庐山会议上公开“反对三面红旗”，而杨献珍则是在山下“反对三面红旗”。这种种批判，还美其名曰：“背靠背的斗争”。会上又有人提出了我在一九五五年六月写的一篇“关于中华人民共和国在过渡时期的基础与上层建筑的问题”讲稿有问题，甚至说我“抗拒陆定一部长的批示”。我听到后感到惊诧与愕然。按照中共中央的指示，中央高级党校在组织上归中央组织部管，理论上归中宣部管。我写的《关于中华人民共和国在过渡时期的基础与上层建筑的问题》，本来是作为给中央高级党校学员讲课写的讲稿，作为不成熟的意见，送交中宣部审查。中宣部派来两名同志找我，建议我公开发表这篇文章。我认为文章意见不成熟，仍需修改，便没有同意公开发表。也没有任何人告诉我陆定一同志有什么批示，怎能说我是“抗拒陆部长的批示”呢！康生对我继续搞什么“背靠背的斗争”，我也只好“奉命”在中央党校写“检查”。一次又一次的写，总也过不了关。

彭真同志在一次中央书记处的会议上说，杨献珍检查了几次，我看可以了。康生阴阳怪气地说：“我看还早的很哩！”康生又批示中央党校，再次找出我的一些讲稿来“继续批判”。从一九五九年十一月到一九六〇年七月，整整连续批判了七、八个月，最后我只得写了“向党低头认罪”的检讨，才由康生批准停止批判。在批判斗争我时，总的罪名是“反对三面红旗”。到了一九六四年批判“合二为一”时，又把这个问题翻了出来，材料还是那些，这时提价升级，作结论时定了十大罪状。到了“文化大革命”期间，又在十大罪状的基础上加码拔高，帽子就更多了。在监狱里有时我想，我到底犯了什么罪。自己回答说“我犯的是我没有犯过的罪”。

文革期间我被关在监狱里整整八年，从监狱放出来，又被流放到陕西三年半。闯祸的总根子就是这一次对抚顺市委党校校长和河南省委党校参观团的谈话。这个谈话，却为大跃进年代的一些奇闻奇事留下了一点微弱的痕迹。因此，我说过：一九五九年是我闯祸的一年。

（王关山整理，原载《求索》1984年第5期）

人物春秋

彭德怀

彭德怀(1898—1974)中国无产阶级革命家、军事家、中华人民共和国元帅。原名彭德华。号石穿。湖南湘潭人。出身贫寒,只读过两年私塾,后给富家放牛,当过煤窑工人和挑土工人。一九一六年投入湘军。后任连长,并在连里组织救贫会。一九二〇年因派人杀了一恶霸地主被告发,遂弃职潜逃。一九二二年考入湖南军官讲武堂。毕业后历任连长、代营长等。第一次国内革命战争时期,任国民革命军营长、团长,参加北伐战争。

大革命失败后,彭德怀于一九二八年加入中国共产党。同年七月领导平江起义,编为中国工农红军第五军,任军长,开辟了湘鄂赣革命根据地。同年十一月率红五军主力赴井冈山与毛泽东部会师。他是红三军团的创立者。参加了中央革命根据地的反"围剿"作战和二万五千里长征。历任中国工农红军第三军团总指挥、前委书记,中共中央军委副主席,抗日先遣队司令等。参与指挥了红军的东征、西征。曾任陕甘宁支队司令员、红军前敌总指挥、抗日先锋军司令员、西征军司令员等。抗日战争时期,历任八路军副总司令、中共中央军事委员会华北分会副书记、北方局代理书记、革命军事委员会参谋长等。协助朱德总司令率八路军挺进敌后,组织百团大战,打击了日本侵略军的气焰,开辟了华北抗日根据地。解放战争时期,曾任中国人民解放军副总司令、西北野战军司令员、第一野战军司令员兼政委等。为保卫党中央、解放中国大西北作出重大贡献。

新中国成立后,彭德怀历任中共中央西北局第一书记、西北军政委员会主席、军事委员会副主席,中华人民共和国中央人民政府革命军事委员会副主席等。一九五〇年十月任中国人民志愿军司令员兼政委,参加抗美援朝战争。一九五三年七月朝鲜停战后回国,历任中华人民共和国国防委员会副主席、国务院副总理兼国防部部长、中共第六至第八届中央委员、政治局委员,第一至第二届全国人民代表大会代表等。

一九五九年,中共中央庐山会议期间,彭德怀致信毛泽东,被错误地当作所谓右倾机会主义分子处理。一九六五年任建设大三线的副总指挥。

彭德怀是中国共产党、中华人民共和国和中国人民解放军的杰出领导人。他一生为中国的革命事业作出了卓越贡献。在"文化大革命"中,遭林彪、"四人帮"的残酷迫害,被关押达八年之久。一九七四年十一月二十九日在北京病逝。一九七八年中共中央为他举行追悼会,予以平反昭雪,恢复名誉。对他做出了全面的、公正的评价。出版有《彭德怀自述》。

材料　彭德怀同志给毛主席的信

主席:

这次庐山会议是重要的。我在西北小组有几次插言,在小组会还没有讲完的一些意见,特写给你作参考。但我这个简单人类似张飞,确有其粗,而无其细。因此,是否有参考价值请斟酌。不妥之处,烦请指示。

甲、一九五八年大跃进的成绩是肯定无疑的。

根据国家计委几个核实后的指标来看,一九五八年较一九五七年工农业总产值增长了百分之四十八点四,其中工业增长了百分之六十六点一,农副业增长了百分之二十五(粮棉增产百分之三十是肯定的),国家财政收入增长了百分之四十三点五。这样的增长速度,是世界各国从未有过的。突破了社会主义建设速度的成规,特别是像我国经济基础薄弱,技术设备落后,通过大跃进,基本上证实了多快好省的总路线是正确的。不仅是我国伟大的成就,在社会主义阵营也将长期的起积极作用。

一九五八年的基本建设,现在看来有些项目是过急过多了一些,分散了一部分资金,推迟了一部分必成项目,这是一个缺点。基本原因是缺乏经验,对

这点体会不深，认识过迟。因此，一九五九年就不仅没有把步伐放慢一点，加以适当控制，而且继续大跃进，这就使不平衡现象没有得到及时调整，增加了新的暂时困难。但这些建设，终究是国家建设所需要的，在今后一两年内或者稍许长一点时间，就会逐步收到效益的。现在还有一些缺点和薄弱环节，致使生产不能成套，有些物资缺乏十分必要的储备，使发生了失调现象和出现新的不平衡就难以及时调整，这就是当前困难的所在。因此，在安排明年度（一九六〇年）计划时，更应当放在实事求是和稳妥可靠的基础上，加以认真考虑。对一九五八年和一九五九年上半年有些基本建设项目实在无法完成的，也必须下最大决心暂时停止，在这方面必须有所舍，才能有所取，否则严重失调现象将要延长，某些方面的被动局面难以摆脱，将妨碍今后四年赶英和超英的跃进速度。国家计委虽有安排，但因各种原因难予决断。

一九五八年农村公社化，是具有伟大意义的，这不仅使我国农民将彻底摆脱穷困，而且是加速建成社会主义走向共产主义的正确途径。虽然在所有制问题上，曾有一段混乱，具体工作中出现了一些缺点错误，这当然是严重的现象。但是经过武昌、郑州、上海等一系列会议，基本已经得到纠正，混乱情况基本上已经过去，已经逐步的走上按劳分配的正常轨道。

在一九五八年大跃进中，解决了失业问题，在我们这样人口众多的、经济落后的国度里，能够迅速得到解决，不是小事，而是大事。

在全民炼钢铁中，多办了一些小土高炉，浪费了一些资源（物力、财力）和人力，当然是一笔较大损失。但是得到对全国地质作了一次规模巨大的初步普查，培养了不少技术人员，广大干部在这一运动中得到了锻炼和提高。虽然付出了一笔学费（贴补二十余亿）。即在这一方面也是有失有得的。

仅从上述几点来看，成绩确是伟大的。但也有不少深刻的经验教训，认真地加以分析，是必要的有益的。

乙、如何总结工作中的经验教训：

这次会议，到会同志都正在探讨去年以来工作中的经验教训，并且提出了不少有益的意见。通过这次讨论，将会使我们党的工作得到极大好处，变某些方面的被动为主动，进一步体会社会主义经济法则，使经常存在着的不平衡现象，得到及时调整，正确的认识"积极平衡"的意义。

据我看，一九五八年大跃进中所出现的一些缺点错误，有一些是难以避免的。如同我们党三十多年来领导历次革命运动一样，在伟大成绩中总是有缺点的，这是一个问题的两个方面。现时我们在建设工作中所面临的突出矛盾，是由于比例失调而引起各方面的紧张。就其性质看，这种情况的发展已影响到工农之间、城市各阶层之间和农民各阶层之间的关系，因此也是具有政治性的。是关系到我们今后动员广大群众继续实现跃进的关键所在。

过去一个时期工作中所出现的一些缺点错误，原因是多方面的。其客观因素是我们对社会主义建设工作不熟悉，没有完整的经验。对社会主义有计划按比例发展的规律体会不深，对两条腿走路的方针，没有贯彻到各方面的实际工作中去。我们在处理经济建设中的问题时，总还没有像处理炮击金门、平定西藏叛乱等政治问题那样得心应手。另方面，客观形势是我国一穷（还有一部分人吃不饱饭，去年棉布平均每人还只十八尺，可缝一套单衣和两条裤叉）二白的落后状态，人民迫切要求改变现状。其次是国际形势的有利趋势。这些也是促使我们大跃进的重要因素。利用这一有利时机，适应广大人民要求，加速我们的建设工作，尽快改变我们一穷二白的落后面貌，创造更为有利的国际局面，是完全必要和正确的。

过去一个时期，在我们的思想方法和工作作风方面，也暴露出不少值得注意的问题。这主要是：

1. 浮夸风气较普遍地滋长起来。去年北戴河会议时，对粮食产量估计过大，造成了一种假象。大家都感到粮食问题已经得到解决，因此就可以腾出手来大搞工业了。在对发展钢铁的认识上，有严重的片面性，没有认真地研究炼钢、轧钢和碎石设备，煤炭、矿石、炼焦设备，坑木来源，运输能力，劳动力增加，购买力扩大，市场商品如何安排等等。总之，是没有必要的平衡计划。这些也同样是犯了不够实事求是的毛病。这恐怕是产生一系列问题的起因。浮夸风气，吹遍各地区各部门，一些不可置信的奇迹也见之于报刊，确使党的威信蒙受重大损失。当时从各方面的报告材料看，共产主义大有很快到来之势，使不少同志的脑子发起热来。在粮棉高产、钢铁加番的浪潮中，铺张浪费就随着发展起来，秋收粗糙，不计成本，把穷日子当富日子过。严重的是相当长的一段时间，不容易得到真实情况，直到武昌会议和今年一月省市委书记会议时，仍然没有全部弄清形势真象。产生这种浮夸风气，是有其社会原因的，值得很好的研究。这也与我们有些工作只有任务指标，而缺乏具体措施是有关系的。虽然主席在去年就已经提示全党要把冲天干劲和科学分析结合起来，和两条腿走路

的方针，看来是没有为多数领导同志所领会，我也是不例外的。

2. 小资产阶级的狂热性，使我们容易犯左的错误。在一九五八年的大跃进中，我和其他不少同志一样，为大跃进的成绩和群众运动的热情所迷惑，一些左的倾向有了相当程度的发展，总想一步跨进共产主义，抢先思想一度占了上风；把党长期以来所形成的群众路线和实事求是作风置诸脑后了。在思想方法上，往往把战略性的布局和具体措施，长远性的方针和当前步骤、全体与局部、大集体与小集体等关系混淆起来。如主席提出的"少种、高产、多收"、"十五年赶上英国"等号召，都是属于战略性、长远性的方针，我们则缺乏研究，不注意研究当前具体情况，把工作安排在积极而又是稳妥可靠的基础上。有些指标逐级提高，层层加码，把本来需要几年或者十几年才能达到的要求，变成一年或者几个月就要做到的指标。因此就脱离了实际，得不到群众的支持。诸如过早否定等价交换法则，过早提出吃饭不要钱，某些地区认为粮食丰产了，一度取消统销政策，提倡放开肚皮吃，以及某些技术不经鉴定就冒然推广，有些经济法则和科学规律轻易被否定等，都是一种左的倾向。在这些同志看来，只要提出政治挂帅，就可以代替一切，忘记了政治挂帅是提高劳动自觉、保证产品数量质量的提高，发挥群众的积极性和创造性，从而加速我们的经济建设。政治挂帅不可能代替经济法则，更不能代替经济工作中的具体措施。政治挂帅与经济工作中的确切有效措施，两者必须并重，不可偏重偏废。纠正这些左的现象，一般要比反掉右倾保守思想还要困难些，这是我们党的历史经验所证明了的。去年下半年，似乎出现了一种空气，注意了反右倾保守思想，而忽略了主观主义左的方面。经过去年冬郑州会议以后一系列措施，一些左的现象基本上纠正过来了，这是一个伟大的胜利。这个胜利既教育了全党同志，又没有损伤同志们的积极性。

现在对国内形势已基本上弄清楚了，特别是经过最近几次会议，党内大多数同志的认识已基本一致。目前的任务，就是全党团结一致，继续努力工作。我觉得，系统地总结一下我们去年下半年以来工作中的成绩和教训，进一步教育全党同志，甚有益处。其目的是要达到明辨是非，提高思想，一般的不去追究个人责任。反之，是不利于团结，不利于事业的。属于对社会主义建设的规律等问题的不熟悉方面，经过去年下半年以来的实践和探讨，有些问题是可以弄清楚的。有些问题再经过一段时间的学习摸索，也是可以学会的。属于思想方法和工作作风方面的问题，已经有了这次深刻教训，使我们较易觉醒和体会了。但要彻底克服，还是要经过一番艰苦努力的。正如主席在这次会议中所指示的："成绩伟大，问题很多，经验丰富，前途光明"。主动在我，全党团结起来艰苦奋斗，继续跃进的条件是存在的。今年明年和今后四年计划必将胜利完成，十五年赶上英国的奋斗目标，在今后四年内可以基本实现，某些重要产品也肯定可以超过英国。这就是我们伟大的成绩和光明的前途。

顺致

敬礼！

彭德怀

一九五九年七月十四日

（原载《彭德怀自述》）

张闻天

张闻天（1900—1976）中国无产阶级革命家、中国共产党的杰出领导人。又名洛甫。上海南汇人。"五·四"运动时期参加新文化运动，加入少年中国学会，发表不少文艺创作和翻译作品。一九二五年加入中国共产党。在上海、苏州从事中国共产党的地下工作。后在莫斯科中山大学、红色教授学院学习、任教，并在共产国际东方部担任工作。一九三〇年底回国后，任中共中央宣传部部长。中共临时中央局成立后，任政治局委员、常委。一九三三年初进入中央革命根据地，任中共苏区中央局宣传部部长、瑞金工农民主政府主席等。一九三四年任中共中央政治局委员、书记处书记，中华苏维埃共和国临时中央政府人民委员会主席。参加了二万五千里长征。一九三五年一月在遵义会议上，摒弃王明的"左"倾错误，作了批判"左"倾军事错误的报告，起草了会议决议，任中共中央总书记。在主持中共中央日常工作中，坚决执行党的正确方针、政策。抗日战争时期，任中共中央书记处书记兼中央宣传部部长、西北工作委员会主任、《解放》周刊主要负责人、《共产党人》编辑和中共中央马克思列宁学院院长等。一九四五年在中国共产党第七次代表大会上，继续当选为中共中央委员和政治局委员。抗日战争胜利后，任东北牡丹江地区中共中央东北局代表、中共合江省委书记、中共中央东北局常委兼组织部部长、东北财经委员会副主任、中共辽东省委书记等。

新中国成立后，张闻天任中华人民共和国驻苏联大使。一九五五年后任中华人民共和国外交部第一副部长，第一至第二届全国人民代表大会代表、人大常务委员会委员。一九五六年任中国共产党第八届中央委员会委员、政治局委员。一九五九年在中共中央庐山会议上被错误地当作右倾机会主义分子处理，遭到批判。"文化大革命"中，遭受林彪、"四人帮"的长期迫害。一九七六年七月一日在江苏无锡逝世。一九七九年中共中央对他作了全面、公平的评价，平反昭雪、恢复了名誉。主要著作有《论青年修养》、《无产阶级专政下的政治和经济》等。出版有《张闻天早年文学作品选》。

材料　张闻天庐山蒙冤

在1956年9月党的第八次代表大会和八届一中全会上，张闻天当选为中央委员、中央政治局候补委员。他虽然身在外交战线，但对国内工作一直是非常关心的。对于1958年的"大跃进"和人民公社化运动，张闻天从这年9月就看到问题和缺点不少，并深为忧虑。对于党中央和毛泽东从11月郑州会议开始纠正某些"左"的错误，张闻天是竭诚拥护的。然而他还力图从指导方针和根本理论上寻求原因，总结经验教训。经过从东北到西南的调查研究，张闻天对当时"左"倾错误的严重性及其深刻原因形成了比较系统的认识。

1959年7月，中央政治局扩大会议在江西庐山召开。7月14日，彭德怀给毛泽东写信，尖锐、明快地揭露了大跃进以来的主要问题。16日，毛泽东加上"彭德怀同志的意见书"的标题要求"评论这封信的性质"。庐山会议的气氛顿时紧张起来。正是在这样严重的时刻，张闻天以一个彻底唯物主义者的精神，辞谢一些同志的好心劝告，坚持犯颜直谏，7月21日下午在华东组会上作了长达3小时的发言。

张闻天的发言以大量确凿的事实，详细分析了比例失调、"共产风"、强迫命令、虚报浮夸、下放过多、体制紊乱等缺点的严重后果，指出了"左"倾错误对社会主义建设事业造成的巨大损失。"发言"尤其着重从思想方法、思想作风探究原因，从主观与客观、精神与物质、政治与经济、民主与集中等关系进行理论分析，指出了在中国建设社会主义的根本指导思想和重要理论问题上存在的偏差。张闻天在"发言"开始后即点出，"比例失调"一条可指出其原因是指标过高，求成过急；"共产风"一条主要是所有制和按劳分配原则的问题；虚报浮夸、强迫命令是不允许讲话、不允许怀疑所致。在"发言"中，张闻天从理论高度进行了深入分析，批评产生"左"倾错误的原因主要是：夸大主观能动性而不考虑客观条件，只讲政治挂帅而忽视和违反经济规律，急于"过渡"和平均主义导致否定集体所有制与消费品个人所有制和按劳分配原则。并进而指出，造成种种问题而又长期不得解决的一个根本原因是党内民主作风问题。他认为"这个问题对我们当权的政党特别重要。我们不要怕没有人歌功颂德，讲共产党英明伟大，……怕的是人家不敢向我们提不同意见。"为此，他认为领导上要"造成一种空气、环境，使得下面敢于发表不同意见，形成生动活泼、能够自由交换意见的局面"。张闻天在发言的最后，还无所畏惧地肯定彭德怀的意见书"本意是很好的"。

张闻天在庐山会议上的发言，是在当时运用马克思列宁主义对大跃进以来的经验教训进行的全面、深刻、科学的理论总结，从经济上、政治上、思想上探讨了中国社会主义建设的规律，代表了中国共产党在那一时期正确思想的最高水平。可是，在庐山会议上，张闻天却因为这篇发言而遭到无情的打击。他被指责是同彭德怀"文武合璧"进行反党的"右倾机会主义分子"。八届八中全会作出了《关于以彭德怀同志为首的反党集团的错误的决议》。下庐山回到北京以后，接踵而来的是外事系统的批判斗争。主题完全离开庐山发言的是非，而是追逼交代根本不存在的"军事俱乐部"和"里通外国"。9月中旬，张闻天被解除了外交部常务副部长职务。这时虽然还保留着中央政治局候补委员的名义，但实际工作已经完全停止了。

（摘自程中原《张闻天传略》，
原载《中共党史资料》(35)）

黄克诚

黄克诚(1902—1987)中国杰出的无产阶级革命家、军事家。湖南永兴人。1925年加入中国共产党。曾参加过北伐战争、湘南起义。历任中国工农红军团长，大队、支队、师政治委员，军政治部主任等职。参加长征，并立下重大功勋。抗日战争时期，先后担任八路军总政治部组织部长，第三四四旅政委，第二、四纵队政委，第五纵队司令员兼政委，第四军第三师

师长兼政委，苏北区党委书记等职务。解放战争时期，领导并创建西满根据地，任西满区司令员，中共西满分局副书记、代书记，东北民主联军副司令员兼后勤司令员、政委，中共冀察热辽分局书记兼军区政委，东北野战军第二兵团政委。

新中国成立后，黄克诚历任中国人民解放军副总谋长兼总后勤部部长、政委，中共中央军委秘书长，国防部副部长，总参谋长，中共中央书记处书记。

一九五九年在庐山会议上，黄克诚遭到错误批判，与彭德怀等同志一起被错定为"反党集团"。"文化大革命"中，他遭到林彪、江青反革命集团的严重迫害。十一届三中全会后，黄克诚的冤案得以平反，被选为中央纪律检查委员会常务书记，后来担任第二书记。一九八七年因病在北京逝世。

材料　杨尚昆同志在黄克诚同志追悼会上致的悼词

今天，我们怀着极其沉痛的心情，深切悼念久经考验的忠诚的共产主义战士，党和军队卓越的领导人，杰出的无产阶级革命家、军事家黄克诚同志。

黄克诚同志是湖南永兴县人。1902年10月1日出生于贫苦农民家庭。1925年加入中国共产党。1926年参加北伐战争。1928年在湘南起义中参与领导永兴年关暴动，后到井冈山。历任中国工农红军团长，大队、支队、师政治委员，军政治部主任，红三军团政治部代主任等职。参加了巩固发展湘鄂赣苏区的斗争和中央苏区历次反"围剿"作战。长征中曾率部担任前卫，在抢渡湘江、攻占娄山关和遵义城等战斗中，屡建功勋。

抗日战争时期，黄克诚同志先后任八路军总政治部组织部长，第三四四旅政治委员，第二、第四纵队政治委员，第五纵队司令员兼政治委员，第四军第三师师长兼政治委员，苏北区党委书记等职。先转战晋冀鲁豫，后率部南下，与新四军北上部队会师，创建苏北抗日根据地，建立了华北和华中根据地的联系。他坚决贯彻党的抗日游击战争的战略方针，在敌强我弱的情况下，不固守城镇，分散游击，领导军民粉碎了日伪军对我根据地的多次大规模"扫荡"。他正确执行党的抗日民族统一战线政策，团结各阶层人民共同抗日。在同国民党顽固派的斗争中，坚持"有理、有利、有节"的原则，适时地反击了顽军的阴谋破坏和进攻。1945年，他组织指挥了阜宁、两淮等战役，解放了苏北广大地区。

抗日战争胜利后，黄克诚同志率新四军第三师主力三万余人进军东北，领导创建西满根据地，任西满军区司令员，中共西满分局副书记、代书记。后任东北民主联军副司令员兼后勤司令员、政治委员，中共冀察热辽分局书记兼军区政治委员、东北野战军第二兵团政治委员，为东北人民解放战争的胜利作出了重要贡献。

中华人民共和国成立后，黄克诚同志担任湖南省的领导工作。1952年后任人民解放军副总参谋长兼总后勤部部长、政治委员，中共中央军委秘书长，国防部副部长，总参谋长，并担任中共中央书记处书记。他参与制定国防战略方针和军队建设方针，参与领导全军各项重大制度的制订和落实，为加强人民解放军现代化、正规化建设，实现从单一兵种到诸军兵种合成的发展和转变作出建树。他提倡顾全大局，勤俭建军，节省军费开支，支援国家经济建设。

黄克诚同志具有坚强的无产阶级党性，不盲从，不苟同，坚持真理，刚正不阿。他在历史上多次因为坚持正确意见而受到错误的批判、打击，甚至被撤职、降级，但始终保持刚直敢言、为人民无私无畏的高尚品德。1959年他在庐山会议上，对"大跃进"、"人民公社化"运动中"左"的错误实事求是地提出批评意见，遭到错误的批判斗争，和彭德怀等同志一起被错定为"反党集团"。"文化大革命"中又遭到林彪、江青反革命集团的严重迫害。但他以马克思列宁主义者的宽阔胸怀，对党、对共产主义事业保持着坚定的信念。

黄克诚同志对党和人民无限忠诚，他一心想的是人民，是共产主义事业，从不计较个人恩怨得失。党的十一届三中全会，纠正了庐山会议所作的错误决议，黄克诚同志被选为中央纪律检查委员会常务书记，1982年任第二书记。他虽已双目失明，年迈体弱，仍呕心沥血，为党的事业日夜操劳。他衷心拥护和坚决贯彻党的十一届三中全会的路线、方针、政策，为拨乱反正，平反冤假错案，审理林彪、江青反革命集团，重建和健全党的纪律检查工作，端正党风，进行了大量卓有成效的工作，受到全党全军和全国人民的爱戴和尊敬。直至他病重住院后，仍十分关心党的纪律检查工作，关心国家和军队的建设，关心和支持第一线同志的工作，真正做到了鞠躬尽瘁。

黄克诚同志高瞻远瞩，深谋远虑，他总是从党和国家的全局出发，考虑和处理问题，在政治上、军事

上向党中央提出过不少重要建议。他注重调查研究，善于从实际出发，创造性地贯彻党的方针政策，坚持实事求是，反对虚浮作风。

黄克诚同志具有共产党人的优秀品德。他胸怀坦荡，顾全大局，为了党的整体利益，总是不惜牺牲个人和局部的利益。他不居功，不擅权，全心全意为人民的利益而奋斗。他谦虚谨慎，平易近人，作风民主，知人善任，关心群众疾苦，热诚爱护干部，人们都愿意在他面前讲真心话。他模范地遵守党的纪律，艰苦朴素，廉洁奉公，处处以身作则，坚持党的优良传统，并严格教育子女和身边工作人员，堪称共产党人的楷模。

黄克诚同志勋劳卓著，德高望重。他的一生是革命的一生，光辉战斗的一生。他的逝世是我党我军和我国人民的重大损失。他崇高的革命精神和优良的思想品德，永远值得我们学习。我们要以他为榜样，为夺取社会主义现代化建设的新胜利而努力奋斗。

黄克诚同志永垂不朽！

（原载《新华月报》1987年1月号）

周小舟

周小舟（1912－1966）中国共产党的优秀党员。原名周怀求。字元诚。湖南湘潭人。一九二七年加入中国共产主义青年团。后参加学生爱国运动。一九三五年加入中国共产党，是北平民族武装自卫会负责人之一。参与北平学生运动的领导工作，为“一二·九”运动作了重要贡献。后赴延安，任毛泽东的秘书。曾多次受中共中央委派，同国民党要员谈判。一九三八年到冀中等游击根据地工作。一九四九年北平解放后，历任中共北平市委常委、宣传部部长，中共中央华北局宣传部副部长等。

新中国成立后，周小舟历任中共湖南省委宣传部长、湖南省委第一书记兼湖南军区政委，中南军区党委常委，中共第八届中央委员会候补委员等。

一九五九年，在中共庐山会议期间，周小舟被打成所谓“彭德怀、黄克诚、张闻天、周小舟反党集团”成员，受到错误处理。直到一九七九年予以改正，恢复名誉。

一九六六年十二月二十六日，周小舟在广州逝世。

材料　实事求是，何惜乌纱

——怀念周小舟同志

小舟于一九六六年十二月二十六日在广州含冤辞世，至今整整十五年了。

为查勘五强溪工程，一九七九年初秋到长沙，我去过小舟旧居。当时一阵莫名的寂寞之感袭来：荟园已是花千树，不见周郎谈笑声。一九四九年南下湖南时，我与小舟在开封初会。大概由于是同乡，年岁、经历相差不远（他比我大五岁，“一二·九”以前入党），共同熟人不少，好尚又多相似，因而一见如故。湖南有句俗话：“长沙里手湘潭票。”“票”字含义不易说清，硬要翻译，假、大、空近似，即善耍嘴皮的漂浮人物。小舟是湘潭人，跟“票”恰相对立，是一个讲究实际的人。之后约一年半时间，正副职的工作关系，我们朝夕相处，意气相投，凡事直来直去，建立了友谊和某种交心关系。二十年后的寂寞之感，勾引起“大跃进”年代的往事：独自徘徊谁共语？到乡翻似烂柯人。“大跃进”尤其庐山会议这一段史实，最能说明小舟的为人。

一九五九年柘溪开工，五、六月间，我从四川、贵州、广西转到湖南。小舟约我到家中长谈。他正下乡一个月归来，丰富了第一手资料，在省委常委会上提出农民积极性、公社供给制、大队核算、公共食堂、粮食与钢铁指标以及劳动生产率等十多个问题。关于“大路进”一年来的看法，我们毫无忌讳，交换见闻，观点一致。虽是忧心忡忡，仍然谈笑风生。小舟是一个平易而谦虚的人，并不固执己见，尤不愿谈自己。从追悼会的悼文中，才知道一九五六年毛主席到湖南，见到大好形势，曾夸奖过他：“你已经不是‘小舟’了，你成了承载几千万人的大船了。”这夜的长谈，他却禁不住说到他的“先见之明”。他说，湖南去年老挨批评，被插过白旗；可是结果插红旗的省粮食少些，插白旗的省多些。一九五八年十一月郑州会议之后，对粮食估产，他跟左邻右舍有过争论：要么你是官僚主义，要么我是官僚主义。因为湖南估得低，邻省估得高。还有密植问题，有的省过密，湖南较稀。从农民的一句老实话，“作了一天活，身上没出汗”，提出农民积极性问题。他不赞成办常年食堂，办食堂浪费物力人力。说公社供给制，穷的时候不能搞，富的时候也不能搞。还谈到一九五八年韶山大吃偏饭，粮食也只增产百分之十四。他的总的看法是，人心思定，需要冷静下来，总结经验教训。

七月初开始的庐山会议前期，我与小舟来往较多。毛主席在会前视察过河北、河南、湖北、湖南四省，对湖南的工作颇加称赞。小舟带上山的三句话："成绩很大，问题不少，前途光明。"被接受为会议的方针。当时少奇同志也反复讲：成绩讲够，缺点讲透。到七月二十二日为止，会议还称为"神仙会"：交流情况，各抒己见。周总理三次找国务院各部开会，谈形势，算细帐，强调陈云同志的三个平衡。大家座谈之余，游山赋诗，心情愉快。毛主席的两首诗——《到韶山》、《登庐山》正由小舟传播开来。这两首诗是主席写给小舟、乔木二人，附信征求意见的。小舟在抗战前后，当过主席的秘书，也爱好诗词（"小舟"之名，即由主席叫他"小周"而来）。我们同在中南组，开会后不几天，他就兴致勃勃地将两首诗写在我的笔记本上，并将原信给我看。诗中词句，同后来发表的微有出入。《登庐山》还有小序："一九五九年六月二十九日登庐山，望鄱阳湖、扬子江。千峦竞秀，万壑争流，红日方升，成诗八句。"由此可见当时毛主席的松快心情。我的本子上还有董老亲笔写的一首七律，颈联为："盘桓最好寻花径，伫立俄延读御碑。"这都可说明会议前期大家的情绪。

按六个大区分的小组会，讨论主席提出的读书（读政治经济学）、形势、任务、体制、食堂、学会过日子、综合平衡、产品质量等十九个问题。小组会上，可说议论纷纷，但一些比较尖锐的意见，如不赞成"以钢为纲"，公社化过早，等等，还不能完全畅所欲言。有不少同志护短，转不过弯，直至反对批评过分密植。小舟是率直而言的。我的笔记本上，记有他七月四日的发言：一千零七十万吨不如八百万吨；公社一股风，越包越多；总产值至多每年增长百分之十到百分之二十（按：其实这也很难做到）；基本建设搞得太多了，湖南省县以上一千个项目，只有三百个经过批准。他还谈到食堂反对派的六条意见：不利于节粮、养猪、造林、积肥，而且浪费劳力，吃得不愉快。会议原准备半个月左右结束，主席指定乔木、小舟、家英和我等七人起草一个《会议纪要》论述形势、任务、综合平衡、经营管理、食堂等几个主要问题，总结一九五八年的经验，指出今后方向。

此时发生的影响当代历史的不幸，即小舟同彭德怀同志的往来以及导致彭总写那封信。一九五八年十二月武昌会议之后，彭总来到湖南，由小舟陪同三天，到过湘潭乌石（彭总家乡）、韶山和株洲。沿途看到为搞居民点，有的房子迁拆一空；有上千人挤在一丘二十亩的田里搞深翻；听县委书记汇报粮食的困难情况；还看了一些土高炉。后来彭总又去平江。小舟介绍，这是个"刮共产风"较严重的地方，干部的强迫命令也厉害。他们之间谈得比较深。上山之后，小舟又找彭总谈过两次话。彭总表示，有些意见，希望同主席敞开谈谈，但由于自己个性，怕谈不好。小舟就根据眼前经验："我们同主席谈话很随便呀。"怂恿彭总去谈。原来七月十一日夜，主席找小舟、周惠和我去漫谈过一次（以后还谈过几次）谈得很是融洽。主席认为一九五八年的问题主要出在综合平衡上，说他自己有时也胡思乱想，有些事不能全怪下面和各个部门。还风趣地说，否则，人们会像蒋干一样抱怨：曹营之事，难办得很。小舟乘机而言：高指标是"上有好者，下必甚焉"。这夜谈话情况，小舟给彭总讲了。彭总于是决定给主席写一封信，反映自己的主要看法。小舟还建议彭总根据在西北小组的几次发言，予以整理，系统写出，这就是后来批判彭总时，追究小舟为"宣传员"、"提供材料"和"当了参谋"的由来。

彭总的信是七月十六日印发给大家的。小组会议从此起了一些变化，多围绕这封信和《会议纪要》继续讨论形势。有些对情况了解不深、不全，特别是护短的同志，不很赞成彭总的意见，且多从一些措词上加以指责。康生和华东那个头头等人，更是兴风作浪。七月十九日，小舟在小组会上完全同意彭总的信，认为总的精神是好的，至于某些提法、分寸、词句，可以斟酌。他特别谈到得失问题：从具体问题来讲，得多于失，得失相等，失多于得，都是有的，要加区别。比如湖南搞了五万个土炉，有两万个根本没有点过火；有些地方晚稻并秧，大大减产，这就只有失而无所得。缺点少讲，或讲而不透，是难以正确总结经验教训的。正确地检查缺点，不仅不会泄劲，反而能够更鼓舞正确的干劲。他以为各人由于工作方面不同，接触事物不同，因而看法不同。大家一起讨论，从各方面把问题提出来，经过分析，就可以达到一致。

大家知道，七月二十三日主席作了反"右"的讲话之后，会议急转直下。小舟是第四个受到千钧压力的人，他虽然不得不作些过头的戴帽检讨，但没有生造或夸张一星半点事实；相反，他还为彭总辩护。八月三日小组发言中，小舟举出彭总跟他谈的两件事，以说明彭总自己承认"对主席的正确、伟大是逐步认识的"。一是井冈山会师，毛主席不准井冈山的人议论湘南失败，以利团结。彭总说，可见毛主席的伟大深远精神。二是抗战初期运动战与游击战之争，彭总

说，很久以后才认识自己的错误和毛主席的正确。这就证明彭总从心底敬佩主席。

这个时刻，我与小舟还碰过面，他非常感慨，说准备撤职，摘下乌纱帽，但希望有机会去办好一个农场。小舟是一个对革命对自己极端负责的人，也是一个重感情的人。由于主客观之势太不相容，许多事他想不通，非常伤心，非常痛苦。八月十三日写给主席的信中有这样的话："解剖我们自己，披肝沥胆，又感觉与实际情况确有出入。我想假若戴上（右倾机会主义）这样一顶帽子，我对主席、中央、全党、湖南党员和人民，甚至对自己的老婆和孩子，都必须说我犯了反党、反中央、反主席……的错误，然而再说下去，势必泪潸潸下，不尽欲言。"

去年到广州，见到小舟的夫人王宁同志，探问小舟辞世前的情况。我们党几十年历次政治运动，大风大浪之中，有许多同志能够立如砥柱，始终坚持实事求是，尊重客观事实。小舟正是这样坚持并以身殉的人。也许他一时有绝望之感，人谁不有一时的迷误呢？这只是说明他的极度认真，执著于自己的信念，而决不是脆弱。要知道，马列主义、毛泽东思想的精髓就是实事求是。

党已给庐山会议作了正确的结论。与此有关的受过委屈还活着的同志，如今都在各自的岗位上努力工作，可是小舟（和彭总、洛甫同志等一样）却以五十四岁的盛年抱恨以终。小舟当年企盼的党的集体领导、高度民主生活，正在到来。每逢佳节倍思亲；欣逢盛世，怎能不加倍思念故人呢？神州遍地皆春色，只是词场少一人。小舟是爱旧诗词的。上庐山第四天，我的登含鄱口句："高处为云低处雾，笑谈不觉失群山。"颇为小舟称赏。故人谈笑仍如在，使我伤怀奏短歌。小舟同志，愿将下面这首七律遥祭你在天之灵：

周郎意气永兴叹，抛却潇湘第一官。
举世沉冤皆大白，当年遗愿可长安。
桃符旧岁翻新岁，流水前澜让后澜。
知己平生能得几？心香燃尽泪澜干。

一九八一年十一月

（原载李锐：《怀念廿篇》）

流行风

小说《创业史》

长篇小说。柳青作。第一部1959年4月开始在《延河》连载，中国青年出版社1960年出版；第二部上卷1977年出版。

作者原计划写四部，从互助组写到人民公社成立，反映出农村社会主义革命的全过程。小说第一部以渭南地区"蛤蟆滩"为典型环境，围绕梁生宝互助组的巩固和发展，直至灯塔社的建立，展现了合作化运动中激烈的矛盾斗争。斗争中，互助组在党的领导下，依靠、团结、教育农民，取得节节胜利，显示了社会主义的优越性和强大生命力。小说通过对梁生宝、梁三老汉，以及郭振山、郭世富等各种典型人物的精心塑造，展示了农村最初社会主义革命的进程，满腔热情地歌颂了社会主义新人的胜利，细致入微地刻画了各个阶级的人物在合作化运动中的行动、思想和心理的变化过程，被誉为反映农业合作化运动的史诗性巨著。作者善于将鲜明的时代精神和群众喜闻乐见的民族风习、色调统一起来，广泛采用古典小说艺术手法进行创作，在长篇小说创作民族化道路上取得了可喜的成果。

电影《中华儿女》

故事梗概：

1936年，东北人民不堪忍受日本侵略者的残暴统治，纷纷加入抗日联军。女战士冷云、胡秀芝等，接受了炸毁敌人军车的任务。在完成任务归队的路上，发现大批敌人正偷偷向抗联大队驻地进发，冷云一面派人给大队送信，一面率领战士把敌人引诱到壮士沉江处。战斗中，许多同志牺牲了，最后只剩下胡秀芝等八位女战士。她们在弹尽粮绝的情况下，为保持民族气节，毅然投江自尽。剧本表现了中华儿女在同侵略者的斗争中，坚强不屈、视死如归的斗争精神。剧中的胡秀芝从一个普通的农村妇女成长为党的优秀战士，具有一定的典型意义。根据此剧本拍摄的同名影片在第五届"卡罗维·发利国际电影节"上获"自由斗争奖"。

电影《五朵金花》

故事梗概：

白族青年阿鹏与金花，在"三月街"盛会上相识定情，约定来年此日再会。第二年，阿鹏提前来到大理寻找金花，他接连找到了四位金花：先是与积肥模范金花、畜牧场金花产生了有趣的误会；接着，炼钢厂金花由于对他过份的热情，使其丈夫起了疑心，又引出很多笑话；拖拉机手金花举行婚礼时，阿鹏赶去，发现自己所爱的副社长金花正坐在新娘席上，他误认为是她结婚了，相当扫兴，而副社长金花也误认为阿鹏已变心，悄悄退还了他的定情礼物。正当阿鹏要返回家去时，炼钢厂金花与其夫弄清了事情原委，赶来帮助他们解除了误会。"三月街"这天，阿鹏和金花又幸福地相会在蝴蝶泉边。这是一部抒情喜剧，有闹剧性质。它借一对青年有趣的爱情故事，反映了边疆地区少数民族人民建设社会主义的劳动热情，以及他们幸福、欢乐的生活，赞扬了人与人之间真诚而美好的关系。轻松愉快，风趣动人。

电影《林则徐》

叶元编剧，郑君里导演，赵丹主演。

道光年间，林则徐领旨赴广州禁鸦片，得到了两广总督邓廷祯的支持，他们整饬了残破的海防，又在群众帮助下，扣留了英国鸦片商船，迫使英国领事义律交出了全部鸦片。继而，林则徐下令在虎门焚烟，禁烟取得了初步胜利。清廷投降派穆章阿、琦善等暗与英商勾结，想方设法破坏禁烟。1840年，英军发动侵略战争，林则徐领导抗英斗争，又取得了胜利。但道光帝惧怕英军入侵，又偏听投降派谗言，革去了林则徐钦差大臣职务。英军趁势驱师北上，道光帝震惊。最后，林则徐被发配新疆。而广州三元里人民高

举"平英团"的大旗，自发地展开了轰轰烈烈的抗英斗争。剧本围绕禁烟和抗英两件大事，描写了错综复杂的矛盾斗争，真实地揭露了清政府的腐败无能，热情歌颂了中国人民的反侵略斗争；在忠君与爱国的深刻矛盾中，成功地塑造了民族英雄林则徐的感人形象。

电影《桥》

于敏编剧。

故事梗概：

1947年春，东北某铁路工厂为支援解放战争，接受了抢修松花江铁桥的任务。总工程师因看不到群众力量，对完成任务缺乏信心，少数工人也有畏难情绪。面对困难，电炉组长梁日升不顾重病缠身，带动工人从雪地里扒出被遗弃的废钢铁30多吨，并坚持试用耐火砖代替白云石，修复了炼钢炉，并取得了试验的成功。与此同时，铆工组长老侯头发明风钻铆钉法，提高了工效。经过同心协力的苦战，终于提前完成了任务。这是新中国的第一部电影，也是第一部反映新中国工人阶级生活的电影剧作。它再现了解放战争时期后方工业战线的斗争生活，通过塑造梁日升、老侯头等工人形象，热情歌颂了翻身后的工人阶级的劳动热情和主人翁态度。

电影《聂耳》

于伶等编剧。

故事梗概：

为躲避国民党迫害，1930年夏，19岁的聂耳从云南来到上海，先在一家商行做伙计，商行倒闭后，迫于生计，又考进"五花歌舞班"当琴师。这时，他在女友郑雷电和地下共产党员苏平鼓励下，参加革命组织"反帝大同盟"，并撰文痛斥黄色歌舞，旋退出歌舞班，去北平参加抗日救亡运动。不久，他随苏平回到上海，加入中国共产党，在进步电影界工作。这期间，创作出了《扬子江暴风雨》、《毕业歌》等许多革命歌曲。1935年春，组织上决定派聂耳去苏联学习，行前，他根据田汉的歌词，谱写了著名的《义勇军进行曲》。1935年7月17日，他在赴苏途经日本时，不幸溺水逝世。剧本描叙聂耳从一个彷徨、苦闷、爱好文艺的青年，在民族危机中走上革命道路，以音乐作为武器，最终成为无产阶级文艺战士，概括地反映了30年代的时代特征，具有较强的时代气息，较好地把文艺运动和民族解放斗争紧密结合在一起。

喜剧《纸老虎现形记》

五幕讽刺喜剧。陈白尘作。原载《收获》1958年第6期。作家出版社1959年出版，人民文学出版社1960年再版。

1958年，美、英帝国主义悍然出兵侵占中东，引起阿拉伯地区人民的强烈反抗，他们纷纷起来斗争，推翻傀儡政府，建立民主政权。帝国主义的侵略，不仅由于利害关系，造成帝国主义之间的矛盾；同时也遭到全世界爱好和平的人民反对。这一切，使受华尔街老板支持的艾森豪威尔和杜勒斯等白宫统治者，陷于极端恐慌的境地；演出了一幕幕丑剧。美帝国主义者还派出第七舰队到台湾海峡，威胁主持正义的中国人民，因而又增加了一条套在脖子上的绞索。剧本通过荒诞、滑稽的故事情节，用"漫画式"的手法，刻画了杜勒斯等艺术形象，在强烈的喜剧冲突中，揭示了帝国主义必然灭亡的命运。

话剧《最后一幕》

三幕话剧剧本。蓝光作。原载《剧本》1958年第6期，长江文艺出版社1959年出版。

解放战争时期，我党领导下的一个演剧队，在国统区北平演出抗战戏《一家子》，演出已剩最后一幕了，由于剧本揭露了国民党军队假抗日、真反共的反动面目，被当局强令停演。又派出特务向世仁任该队队长，以控制演剧队。演剧队导演兼副队长应放和地下共产党员白大姐等，团结全队演职员，巧妙地同敌人展开斗争。中秋夜，他们得到地下党组织的帮助，撤离北平，奔赴延安，投入了党的怀抱。剧本通过演剧队同国民党反动派的曲折斗争，歌颂了党的正确领导，歌颂了周恩来按照抗日民族统一战线政策，组织抗敌演剧队宣传抗日主张所取得的胜利，揭露了国民党的反动面目。构思巧妙，人物个性鲜明、生动。在对敌斗争的严酷氛围中，却不失喜剧色彩。

话剧《东进序曲》

八场话剧剧本。顾宝璋、所云平作。原载《解放军文艺》1959 年 10 月号。解放军文艺出版社同年出版。

1940 年夏，为了东进开辟苏北抗日民主根据地，消灭日寇，新四军挺进纵队遵照陈毅（剧中更名陈秉光）的指示，灵活运用党的统一战线政策，迅速发展了革命力量和进步势力，对国民党地方实力派苏鲁皖游击总指挥"泰州二刘"，实行又联合又斗争的策略，以斗争求团结，争取其中立，最大限度地孤立打击了破坏抗日团结的反动派顽固分子，建立了由共产党领导的、有国民党和无党派民主人士参加的"三三制"抗日民主政权。剧本象一首激昂的战歌，热情歌颂了党的抗日民族统一战线，歌颂了陈毅和他领导的新四军。剧情紧张、热烈，扣人心弦，在激烈的矛盾冲突中刻画人物性格，人物个性鲜明。

话剧《蔡文姬》

五幕历史话剧。郭沫若作。原载《收获》1959 年第 3 期，后收入《沫若剧作选》。

东汉著名文学家蔡邕之女文姬，在中原战乱中与家人失散，幸遇南匈奴左贤王，结为夫妇，生下一男一女。但她一直怀念故土和已故的父亲。曹操平定中原后，派董祀、周近为使节，前往南匈奴迎文姬归汉，以继其父业，续修《汉书》。于是文姬陷于国家、民族感情与抛儿别女的矛盾痛苦之中。后经董祀耐心表述曹操的"文治武功"和民族融合政策，文姬方消除了疑虑，决心以国家民族为重。同时左贤王也为之感动，文姬得以归汉。曹操偏听周近对董祀的诬陷，责令董祀自裁。文姬闻讯，面见曹操，仗义执言，澄清事实真相，使曹操收回成命。最后，曹操设法接回文姬的儿女，并出面作媒，使董祀、文姬成百年之好。剧本通过文姬归汉的故事和曹操形象的塑造，表现了"乐以天下，忧以天下"的深刻主题。剧本人戏快，矛盾迭起，特别是文姬内心矛盾，缠绵悱恻，扣人心弦，饱含浓郁诗情和强烈的浪漫主义色彩。

共和国档案

一、新华社关于西藏叛乱事件的公报

（一九五九年三月二十八日）

西藏地方政府和上层反动集团，违反西藏人民的意志，背叛祖国，勾结帝国主义，纠集叛匪，于三月十九日夜间在拉萨向人民解放军驻军发动武装进攻。我英勇的人民解放军驻西藏部队奉命讨平叛乱，已在二十二日彻底地粉碎了拉萨市区的叛匪。现在我军正在西藏僧俗各界爱国人民的协助下，继续向西藏一些其他地方的叛匪进行扫荡中。

为了维护祖国统一和民族团结，国务院周恩来总理三月二十八日发布命令，除了责成西藏军区彻底平息叛乱以外，决定自即日起，解散策动叛乱的西藏地方政府，由西藏自治区筹备委员会行使西藏地方政府的职权。

西藏地方政府和上层反动集团在拉萨的武装叛乱，三月十日就开始了。达赖喇嘛原定在三月十日到人民解放军西藏军区礼堂看戏。到军区礼堂看戏的事，是达赖喇嘛自己在一个多月以前提出的，三月十日这个日期，也是他自己决定的。西藏叛乱集团到了这一天，却大肆散布西藏军区部队要扣留达赖喇嘛的谣言，并且以此为借口，发动武装叛乱，劫持达赖喇嘛，提出“赶走汉人”、“西藏独立”等反动口号，并且当场打死反对叛乱的西藏自治区筹备委员会藏族官员堪穷索朗降措，打伤西藏军区藏族副司令员桑颇·才旺仁增等人。叛乱武装同时包围了人民解放军西藏军区司令部和中央驻在拉萨的机关。

西藏叛国分子的叛乱活动，由来已久。这些叛乱分子代表帝国主义和西藏最反动的大农奴主。自从一九五一年中国人民解放军进驻西藏，中央人民政府和西藏地方政府签订了关于和平解放西藏办法的协议（即十七条协议）以来，他们就蓄谋撕毁这一协议，准备武装叛变。由于祖国日益繁荣昌盛，中央人民政府对西藏政策正确，人民解放军驻西藏部队纪律严明，受到西藏各界人民热烈爱戴，这一小撮反动分子的叛乱阴谋在藏族人民中得不到支持。中央人民政府根据宪法规定，历来坚持国内各族人民之间的团结和西藏人民本身的团结，在西藏实行民族地方自治，这是西藏人民所热烈欢迎的。西藏自治区筹备委员会早已于一九五六年四月成立。但是，由于西藏地方政府中反动分子的阻挠，自治区的筹备工作很少进展。十七条协议中规定藏军要改编，西藏社会制度即农奴制度要按照人民愿望加以改革，这两项重要任务，都因为反动分子的阻挠，不能实现。中央为了等待这些反动分子的觉悟，还在一九五六年底，就告诉他们，在六年内，即第二个五年计划期间，可以不进行改革，也不改编藏军。

西藏地方政府，藏语称为噶厦，委员六人，称为噶伦。在六个噶伦中，两个是爱国分子，即阿沛·阿旺晋美和在三月十日被叛匪打伤的桑颇·才旺仁增。其余四人中，宇妥·扎西顿珠已在一九五七年叛离祖国，逃往叛乱分子在国外活动中心的噶伦堡；另三人即索康·旺清格勒、柳霞·土登塔巴、先喀·居美多杰（夏苏），在这次也已经公开叛变。在这以前，这些叛国分子即已利用他们在噶厦中的合法地位，纠集上层反动势力，勾结外敌，实际指挥康藏两地一些最反动的大农奴主，在雅鲁藏布江以东、以北、以南若干地方，组织叛乱武装，反对中央，背叛祖国。他们的叛乱是受帝国主义、蒋介石匪帮和外国反动派策动的，叛乱的指挥中心在噶伦堡，其领袖为被撤职的前任藏王（藏语称为司曹）鲁康娃·泽旺饶登。他们的武器，不少是从外国输入的。在雅鲁藏布江以南的叛乱根据地，就有多次接受蒋介石匪帮的空投接济，还设有帝国主义和蒋介石派遣的许多特务电台，进行阴谋活动。

从去年五、六月间起，西藏地方政府和上层反动集团就指示叛匪窜扰昌都、丁青、黑河、山南等地区，破坏交通，劫掠财物，奸淫烧杀，残害人民，并且袭击中央派驻当地的机关、部队。中央本着民族团结精神，一再责成西藏地方政府负责惩办叛乱分子，维护社会治安。但是，西藏地方政府和上层反动集团，把中央这种仁至义尽的态度看作软弱可欺。他们说，汉人是可以吓跑的；九年以来，汉人动也不敢动一下我

们的最美妙最神圣的农奴制度；我们打他们，他们只有招架之功，并无还手之力；他们不敢平叛，只是要我们负责平叛；只要我们从外地调来一大批叛乱武装到拉萨，打一打，汉人准跑；如果不跑，我们就把达赖佛爷架往南山，聚集力量，举行反攻，夺回拉萨；最后不行，就跑印度；印度是同情我们的，可能援助我们；还有强大的美国，也可能援助；台湾蒋总统，已经积极援助；达赖是神，谁敢不从？美国人说过，中国人民公社闹的天怒人怨，都要造反了，现在是驱汉自立的大好时机；云云。这些反动派的灵魂，已经飞到九霄云外，简直要管领整个宇宙了。因此，他们非但不负责制止叛匪的骚扰，反而变本加厉，积极进行叛国的阴谋活动。他们在拉萨集中了相当数量的反革命武力以后，终于在三月十日公开撕毁十七条协议，发动武装叛乱。

在三月十日拉萨叛乱爆发以后，达赖喇嘛曾三次给中央驻藏代表来信，说明他已被反动分子劫持，并且表示正在尽一切可能设法处理反动集团的违法行为。中央代表在复信中欢迎达赖喇嘛这种态度，同时表示仍然希望西藏地方政府改变错误态度，负责平息叛乱。但是，这些反动分子不但毫不悔改，还决心扩大叛乱。他们在三月十七日悍然将达赖喇嘛劫出拉萨，并且在三月十九日夜间向人民解放军驻拉萨部队发动了全面进攻，和平解决的希望消灭了。西藏反动势力最后选定了使他们自己走向灭亡的道路。

三月二十日上午十时，中国人民解放军西藏军区部队奉命对罪大恶极的叛国集团进行讨伐。人民解放军在藏族爱国僧俗人民的协助下，经过两天多的战斗，已经彻底地粉碎了拉萨市区的叛乱。据初步统计，截至二十三日止，已俘获了叛军四千余名，缴获了各种枪八千余枝，轻重机枪八十一挺，八一迫击炮二十七门，山炮六门，子弹一千万发。许多叛军在我军包围后成股地投降。

拉萨叛乱的迅速平定，说明西藏叛国集团必然灭亡，西藏人民的前途是光明的。这首先是因为，西藏人民是爱国的，他们拥护中央人民政府，热爱人民解放军，反对帝国主义和叛国分子。西藏（包括昌都、前藏、后藏三个区域）共有人口一百二十万人，而叛匪只有两万人左右，其中多数是因为被欺骗裹胁而参加的，并且还包括一部分由金沙江以东原西康省地区逃跑过去的叛乱分子，即所谓康巴人。西藏人民绝大多数是极端贫苦的农民和牧民，他们迫切地希望从世界上最黑暗的封建农奴制度之下解放出来。西藏上层和中层也有许多爱国进步人士，他们拥护中央，反对叛乱，并且主张民主地改革不合理的社会制度，使西藏逐步地变为一个文明进步的地方。这样，西藏已有一个坚决要求解放的劳动阶级，和很大一部分赞成改革的上层和中层爱国进步人士以及中间派人士。目前的任务，首先是平息叛乱，建立和平秩序。在这一过程中，中央对于叛乱分子的方针是：首恶必办，胁从不问，立功受奖。中央已指示在西藏的人民解放军部队广泛团结一切没有参加叛乱的藏族同胞，负责保护西藏农牧工商政教各界人民的生命财产，尊重人民的风俗习惯和宗教信仰，保护喇嘛寺庙和文物古迹，维护群众利益和社会秩序。对于俘虏和一切放下武器的敌人，一律不许报复、伤害和侮辱。

中国政府方面认为，中国与西南邻国的关系，首先是我国与伟大友好国家印度共和国的关系，是坚持和平共处的五项原则。和平共处的五项原则，是在一九五四年四月二十九日中印两国关于中国西藏地方和印度之间的通商和交通协定中首次提出的，现在和将来，为了两国的根本利益，双方都没有任何理由不将这些原则坚持到底。中国政府人士欢迎印度总理尼赫鲁先生三月二十三日关于不干涉中国内政的声明，认为这个声明是友好的。中国方面从来没有干涉过印度的内政，也没有在全国人民代表大会及其常务委员会上谈论过印度的内政，并且认为对一个友好国家的内政进行这样的谈论是不礼貌和不适当的。

为了彻底肃清叛匪，国务院已命令人民解放军驻藏部队在西藏各地实行军事管制。军事管制委员会的任务是：镇压叛乱；保护人民；保护遵守中国法律的外国侨民；受西藏自治区筹备委员会和人民解放军西藏军区的委托，组织西藏自治区的各级行政机构和组织西藏爱国人民的自卫武装，以代替腐败透顶、已经叛变、毫无战斗力、而且为数只有三千多人的旧藏军。拉萨市的军事管制委员会已在三月二十三日宣布成立。其他各地的军管会，除班禅额尔德尼领导的后藏地区的首府日喀则没有必要建立以外，都将陆续建立。拉萨和各地军事管制委员会都由人民解放军的代表和当地爱国人民的代表共同组成。现在拉萨以西的阿里，拉萨西南的江孜、帕里、亚东，拉萨以北的当雄、黑河，拉萨以南的泽当，拉萨以东的太昭、林芝、扎木、丁青、昌都、察隅等重镇和要区，都在人民解放军的坚强控制之下，当地人民的绝大多数是与人民解放军密切合作的。叛匪活动的地

方，只是一些很偏僻的地区。

鉴于西藏自治区筹备委员会主任委员达赖喇嘛尚被劫持，国务院决定在达赖喇嘛被劫期间，由自治区筹备委员会副主任委员班禅额尔德尼代理主任委员职务。国务院并任命自治区筹备委员会藏族常务委员帕巴拉·格列朗杰活佛和阿沛·阿旺晋美为副主任委员，阿沛并兼任秘书长。在西藏各地，一俟秩序恢复，都将陆续建立西藏自治区的各级地方行政机构，并开始执行自治职权。在目前时期，自治制度与人民解放军的军管制度同进并行。随着叛乱的平息，和平秩序的建立，自治制度将逐步完全代替军管制度。

由于西藏反动势力的叛乱和叛乱的失败，西藏的历史正在展开新的一页。现在已经可以得出结论：帝国主义分子和西藏反动势力把西藏的形势完全估计错了。同他们的愿望相反，他们在西藏发动的叛乱不是造成了祖国的分裂和西藏的倒退，而是促进了祖国统一的巩固，促进了西藏反动势力的灭亡，促进了西藏的民主化和西藏人民的新生。

（原载一九五九年三月二十九日《人民日报》）

二、中国共产党八届八中全会关于以彭德怀为首的反党集团的决议（摘要）

一九五九年八月十六日

（一）在一九五九年七月党中央召集庐山政治局扩大会议以前，直到庐山会议的一段时间内，在我们党内出现了以彭德怀为首，包括黄克诚、张闻天、周小舟等一小批右倾机会主义反党集团反对党的总路线、反对大跃进、反对人民公社的猖狂进攻。这个进攻，正出现在国内外反动势力利用我国的大跃进和人民公社的伟大运动中的某些暂时的、局部的缺点，向我们党和我国人民加紧进攻的时候。在这样一个时机，来自党内特别是来自党中央内部的进攻，显然比来自党外的进攻更为危险。党的八届八中全会认为：坚决粉碎以彭德怀为首的右倾机会主义反党集团的活动，不但对于保卫党的总路线是完全必要的，而且对于保卫党的以毛泽东同志为首的中央的领导、保卫党的团结、保卫党和人民的社会主义事业，都是完全必要的。

（二）以彭德怀为首的反党集团进行分裂党的活动，由来已久。彭德怀在庐山会议前期，即一九五九年七月十四日写给毛泽东同志的意见书，和他在整个庐山会议期间的一些发言和谈话，是代表右倾机会主义分子向党进攻的纲领。它们尽管表面上也装作拥护总路线和拥护毛泽东同志，但是实质上却在煽动党内的有右倾思想的分子、对党不满的分子、混入党内的投机分子和阶级异己分子，起来响应国内外反动派的污蔑，向党的总路线、向党中央和毛泽东同志的领导举行猖狂进攻。彭德怀把那些暂时的、局部的、早已克服了或者正在迅速克服中的缺点收集起来，并且加以极端夸大，把我国目前形势描写成为漆黑一团。他实质上否定总路线的胜利，否定大跃进的成绩，反对国民经济的高速度发展，反对农业战线上的高额丰产运动，反对群众大办钢铁运动，反对人民公社运动，反对经济建设中的群众运动，反对党对于社会主义建设事业的领导即“政治挂帅”。他在意见书中公然把党和几亿人民的革命热情污蔑为“小资产阶级的狂热性”，甚至在谈话中一再声称，“如果不是中国工人农民好，早就要发生匈牙利事件，要请苏联军队来。”很明显，他所犯的错误不是个别性质的错误，而是具有反党、反人民、反社会主义性质的右倾机会主义路线的错误。

（三）八届八中全会揭发出来的大量事实，包括彭德怀、黄克诚、张闻天、周小舟等所承认和他们的同谋者、追随者所揭发的事实，证明以彭德怀为首的反党集团在庐山会议期间和庐山会议以前的活动，是有目的、有准备、有计划、有组织的活动。这一活动是高饶反党联盟事件的继续和发展。现在已经查明，彭德怀和黄克诚早就同高岗形成了反党的联盟，并且是这一联盟中的重要成员。张闻天也参加了高岗的宗派活动。在反对高饶反党联盟的斗争中，党中央已经知道了彭德怀和黄克诚参与这一反党联盟的若干事实，给了他们以严肃的批评，希望他们得到教训，从此悔悟，并没有加以深究。但是彭德怀和黄克诚虽然表面上作了检讨，实则不但没有认识和改正自己的错误，反而长期对党隐瞒他们参加这一反党联盟活动的某些重要事实，并且继续发展他们的反党的分裂活动。为了实现他的个人野心，他早就在党内和军队内恶毒地攻击和污蔑党的领袖毛泽东同志以及中央和军委其他领导同志，采用封官许愿、拉拉扯扯、先打后拉、挑拨离间、造谣扯谎、散布流言蜚语等等方法，进行宗派主义的、分裂党的活动。在一九五八年大跃进以后，全党全民团结一致，积极工作，而他却处心积虑地阴谋破坏中央的领导，进行反党活动，准备寻找适当的机会同他的同谋者、追随者向党和毛泽东同志进攻。庐山会议就被他看作是一个

适当的机会。由于彭德怀在党中央和在人民解放军的地位，也由于他的一套伪装爽直、伪装朴素的手法，他的活动是能够迷惑一些人并且已经迷惑了一些人的，对党和人民解放军的前途是具有很大危险性的。正因为这样，揭露这个伪君子、野心家、阴谋家的真面目，制止他的反党的分裂活动，就不能不成为党和所有忠于党、忠于人民解放军、忠于社会主义事业的人们的重要任务。

（四）彭德怀这一次所犯的错误不是偶然的，它有深刻的社会的、历史的、思想的根源。彭德怀和他的同谋者、追随者，本质上是在民主革命中参加我们党的一部分资产阶级的代表。他带着"入股"的思想参加了党和党所领导的革命军队，从来只愿领导别人，领导集体，而不愿受别人领导，受集体领导。他不把自己所担任的革命工作的成就看成党和人民的斗争的成就，而把一切功劳归于自己。他的反党活动，正是中国资产阶级反对无产阶级的社会主义革命、企图按照资产阶级面貌来改造党、改造军队、改造世界这样一种阶级斗争的反映。他的世界观既然同革命无产阶级的马克思列宁主义格格不入，背道而驰，他在党内当然就不愿意接受以毛泽东同志为代表的马克思列宁主义的领导。在党的历史上的几个重大关头，例如立三路线时期、第一次王明路线时期、第二次王明路线时期、高饶反党联盟事件时期，他都站在错误路线方面来反对以毛泽东同志为代表的正确路线。在一九三五年一月党的遵义会议确立了毛泽东同志在全党全军的领导地位以后，他仍然反对毛泽东同志的领导，并且在党内和军队内进行分裂活动。在抗日战争时期，他把他所负责主持的地区当成独立王国，当成他向党中央闹独立的资本。虽然党已经坚决地批判和纠正第二次王明路线的错误，他仍然坚持执行王明路线的错误的战略方针，并且再三地压抑晋冀鲁豫地区的农民反封建斗争。他在华北工作时期所犯的政治上和组织上的严重错误，虽经一九四五年党中央的揭发和批判，但是他始终没有认识和改正自己的错误。相反，由于人民解放战争的胜利，革命由资产阶级民主性质转入无产阶级社会主义性质，他的反党活动就更为猖狂了。农业、手工业、资本主义工商业的社会主义改造刚一开始，他就同高岗结合起来进行反党活动。高饶反党联盟崩溃了，经济战线和思想政治战线上的社会主义革命迅速地前进了。党的总路线、大跃进、人民公社运动的胜利，显然注定了资本主义经济和个体经济的最后灭亡。在这样的条件下，以彭德怀为首的高岗集团残余和其他形形色色的右倾机会主义分子，就迫不及待，利用他们认为"有利"的时机兴风作浪，出来反对党的总路线、大跃进和人民公社，反对党中央和毛泽东同志的领导。因此，他们向党进攻的实质，就是要代表资产阶级和上层小资产阶级的利益，分裂和涣散无产阶级先锋队，组织机会主义的派别，破坏无产阶级专政，破坏社会主义革命。

（五）如上所说，以彭德怀为首的右倾机会主义反党集团的由来已久的反党活动，是党和人民的社会主义事业的严重危险。八届八中全会认为：为了对党和人民解放军的前途负责，为了对无产阶级和劳动人民的社会主义事业的利益负责，党必须采取坚决的严肃的态度，彻底粉碎以彭德怀为首的右倾机会主义反党集团的活动。党要求彭德怀、黄克诚、张闻天、周小舟等彻底向党承认和揭发自己的错误，并且在实际行动中彻底改正自己的错误。除此以外，决没有任何别的出路。八届八中全会认为：党对于彭德怀仍然应该采取满腔热情的态度，帮助他认识和改正自己的错误。当然，把彭德怀和黄克诚、张闻天、周小舟等调离国防、外交、省委第一书记等工作岗位是完全必要的。但是他们的中央委员会委员、中央委员会候补委员、中央政治局委员、政治局候补委员的职务仍然可以保留，以观后效。历史已经多次证明：在以毛泽东同志为首的党中央领导下的伟大的中国共产党，对于党内斗争的方针是完全正确的，这种党内斗争没有削弱了党而恰恰是加强了党。八届八中全会确信：在我国社会主义事业的紧要关头，进行这一次反对以彭德怀为首的右倾机会主义的党内斗争，一定将使党的队伍和人民的队伍更加巩固，党和人民的斗志更加昂扬。八届八中全会号召全党同志，在保卫总路线、反对右倾机会主义的旗帜下团结一致，在党中央和党的伟大领袖毛泽东同志的领导下团结一致，领导全国勇敢勤劳的六亿五千万人民，毫不动摇地奋勇前进，贯彻执行鼓足干劲、力争上游、多快好省地建设社会主义的总路线，为社会主义的伟大胜利和共产主义的伟大前途而斗争到底。

（原载1967年第13期《红旗》）

三、《西藏全区进行民主改革的决议》

西藏全区进行民主改革的决议，于1959年7月17日由西藏自治区筹备委员会第二次全体会议通过。

决议首先阐明改革的重大意义。会议一致认为，西藏的社会制度是一个反动的、黑暗的、残酷的、野蛮的封建农奴制度，只有实现民主改革，才能解放西藏人民，发展西藏的经济和文化，为建设繁荣幸福的社会主义的西藏奠定基础。决议说，当前西藏的中心任务是：彻底肃清残余的叛乱分子，充分发动群众，在全区实行民主改革。会议认为中央对西藏进行民主改革采取和平的方针，即在改革中，对于未参加叛乱的领主的土地和其他生产资料采取赎买政策和自上而下的进行协商、自下而上的发动群众的办法，是完全正确的。决议指出，根据西藏地区的实际情况，实现民主改革应当分为两步走：首先是充分发动群众，大力开展反对叛乱、反对乌拉差役制度、反对奴役和进行减租、减息的运动，为下一步分配土地打下基础。

为了完成上述任务，决议提出，当前必须贯彻执行以下各项政策：

（一）、在农业区，对于参加叛乱的三大领主（包括其代理人）的土地实行谁种谁收；对于未参加叛乱的三大领主（包括其代理人）出租的土地实行“二、八”减租。同时应解放朗生（即家奴），改为雇工关系。对于三大领主在1958年以前放给劳动人民的债务，一律废除；未参加叛乱的领主在1959年放给劳动人民的债务，实行减息。

（二）、在牧区，对于没有参加叛乱的牧主的牲畜，仍归原牧主所有；对于参加叛乱的牧主的牲畜，仍由原放牧的牧民放牧，收入归放牧的牧民所有。同时实行牧工、牧主两利政策，减少牧主剥削，增加牧民收入。牧区债务，按农区办法处理。

（三）、保护宗教信仰自由，保护爱国守法的寺庙和有历史意义的文物古迹，在民主改革中必须继续贯彻执行。在寺庙中必须开展反对叛乱、反对封建特权、反对剥削制度的三反运动。对于爱国守法的寺庙的土地和其它生产资料，实行赎买政策。对于喇嘛的生活，由政府统筹安排，寺庙的收入不够正当开支的，采取补贴的办法予以解决。

决议最后指出：充分发动群众是实现“三反”“双减”和民主改革的关键。要求在工作中，必须依靠贫雇农，巩固地团结中农和团结一切可以团结的人，坚决打击叛乱分子和抗拒民主改革的反动分子，彻底废除封建农奴制度。在深入发动群众的基础上，组织农（牧）民协会。区以下的农（牧）民协会在民主改革期间，代行农村基层政权职能。

四、中共中央、国务院关于确实表现改好了的右派分子的处理问题的决定

一九五七年，中国共产党和人民政府领导全国人民粉碎了资产阶级右派的猖狂进攻，揭露出一批资产阶级右派分子，取得了我国社会主义革命在政治战线和思想战线上的伟大胜利。两年以来，由于我国社会主义建设总路线伟大胜利的影响，由于各级党委和人民政府的教育改造工作，由于有高度社会主义觉悟的人民群众的监督和帮助，由于共产党领导的人民民主统一战线的更加巩固和各民主党派的努力，大部分右派分子在目前都有了不同程度的悔改表现。其中一部分人，确实认识了自己的错误，在言论和行动上都表现出确实是改好了。在庆祝伟大的中华人民共和国成立十周年的时候，为了使这些人以及其他右派分子更好地进行改造，更有利于化消极因素为积极因素，使他们感到，在我国伟大的社会主义制度下，只要改恶从善，都有自己的光明前途。现在决定：凡是已经改恶从善，并且在言论和行动上表现出确实是改好了的右派分子，对于这些人，今后不再当作资产阶级右派分子看待，即摘掉他们的右派的帽子。他们所在的单位，应当根据他们在工作和学习中的表现，作出结论，在群众中予以宣布。

（原载1959年9月18日《人民日报》）

五、关于特赦确实改恶从善的罪犯的决定

1959年9月17日，第二届全国人民代表大会常务委员会第九次会议通过了《关于特赦确实改恶从善的罪犯的决定》。决定说，会议讨论了毛泽东主席所提出的中国共产党中央委员会关于特赦确实已经改恶从善的战争罪犯、反革命罪犯和普通刑事罪犯的建议。会议一致同意这个建议。根据中华人民共和国宪法第三十一条第十五项的规定，决定：在庆祝伟大的中华人民共和国成立十周年的时候，对于经过一定期间的劳动改造，确实改恶从善的蒋介石集团和伪满洲国的战争罪犯、反革命罪犯和普通刑事罪犯，实行特赦。同日，中华人民共和国主席刘少奇发布特赦令，命令最高人民法院和高级人民法院执行。

最高人民法院遵照中华人民共和国主席特赦令，于12月4日特赦首批战争罪犯三十三名。其中包括有原属于蒋介石集团的战争罪犯三十名。原属伪满洲国的战争罪犯有二名；原属于伪蒙疆自治政府的战争罪犯一名。各省、市、自治区高级人民法院，从9月下旬开始到12月为止，第一批特赦的反革命罪犯和刑事犯共一万二千零八十二人，其中特赦释放的反革命罪犯二千四百二十四人。普通刑事罪犯九千二百六十九人；判处死刑缓期二年执行减为无期徒刑或十五年以上有期徒刑的罪犯，以及判处无期徒刑减为十年以上有期徒刑的罪犯共三百八十九人。

六、刘少奇主席发布特赦令

建国10周年前夕，全国人民代表大会常务委员会第9次会议根据中国共产党中央委员会的建议，决定特赦一批确实已经改恶从善的战争罪犯、反革命罪犯和普通刑事罪犯。9月18日，中华人民共和国主席刘少奇发布特赦令，对确实改恶从善的蒋介石集团和伪满洲国的战争罪犯、反革命罪犯和普通刑事罪犯，实行特赦。特赦令的发布，对于这些罪犯和其他在押罪犯的继续改造，具有重大的教育作用，使他们感到，在我国社会主义制度下，只要改恶从善，便有光明的前途。同时，也有利于进一步分化瓦解和彻底肃清残余的反动势力。

七、重大成就

1.《中苏经济合作协定》

1959年2月7日，中华人民共和国国务院总理周恩来和苏联部长会议主席赫鲁晓夫在莫斯科签订了一项关于双方进行合作在1959年到1967年间在中华人民共和国建设冶金、化学、煤炭、石油、机器制造、电机制造、无线电技术、建筑材料等七十八个大型工业企业和电站的协定。这项新的协定是对现有的关于苏联在技术上援助中华人民共和国实行工业化的协定的补充。

协定中规定，苏联以最新的科学技术成就进行研究和设计工作、供应设备、仪器和某些专用材料，派遣必要数量的苏联专家在企业的施工、安装、调整和开工生产方面给予技术援助，并且接受中国的专家和工人到苏联的相应企业进行生产技术学习。

鉴于中华人民共和国在发展国民经济，特别是发展机器制造业和培养本国熟练的工程技术干部方面取得了巨大成就，中国方面将自行创造协定中规定的企业所需要的大部分配套设备，并且负担上述某些企业的勘察设计工作。

同过去的协定一样，这次协定也规定，苏联方面把规定由这些企业制造的产品的生产特许权无偿地给予中华人民共和国，并且提供必要的技术资料，以便中华人民共和国组织生产和制造协定中规定的企业所需要的配套设备。

协定中规定由苏联供应的设备、设计和其他各种技术援助的总值共为五十亿卢布左右。中国方面将根据中苏现行贸易协定，向苏联供应商品以偿付苏联供应的设备和技术援助。

2. 中国运动员首次获得世界冠军的称号

1959年3月，我国21岁的乒乓球选手容国团在联邦德国多特蒙特举行的第25届世界乒乓球锦标赛中，力挫群雄，荣获男子单打世界冠军称号。这是我国在世界性体育比赛中获得的第一个冠军。同时，我国还有4名男子运动员在这项比赛中进入前八名。我国男女乒乓球队从1953年开始参加世界乒乓球锦标赛，当时我国男队被评为世界第一级第10名，女队被评为第二级第3名。短短六年过去，他们即一跃而成了世界知名的劲旅。这种快速的进步，反映了新中国体育运动蓬勃发展的景象。

3. 容国团获乒乓球男子单打世界冠军

中国选手容国团在第二十五届世界乒乓球锦标赛中，获得了1959年世界男子单打冠军。

这次男子单打比赛集中了三十八个国家和地区的二百四十多个优秀选手，容国团在这些名将的会战中，闯过八关，连败七将，其中包括一个前世界冠军、一个欧洲冠军、一个国家冠军、一个国家亚军。先后厮杀二十六个回合，才最后取得了世界冠军的光荣称号。

容国团的胜利打破了日本在世界男子单打这项比赛中操纵了多年的优势。

4. 中华人民共和国第一届全国运动会

1959年9月13日至10月3日，规模盛大的中华人民共和国第一届全国运动会在北京举行。毛泽

东、刘少奇、周恩来、朱德等党和国家领导人出席了开幕式，并检阅了体育队伍。参加开幕式的共有8万多人，其中有参加这次运动会的各民族运动员7700多人。运动员中有工人、农牧民、学生、教师、干部、医务工作者、人民解放军战士等，来自汉、蒙、回、藏、维吾尔、壮、苗、哈萨克、朝鲜等20多个民族。绝大部分运动员都是新中国一手培养起来的，他们的年龄在20岁左右，其中包括了640名运动健将和2740多名一级运动员。在这次运动会上，他们成批地刷新纪录，有664人、844次分别打破田径、游泳、举重、赛艇、射箭、飞机跳伞、航空模型、无线电、射击、航海模型等106项全国纪录；有7人分别打破了游泳、跳伞、射击、航空模型等4项世界纪录。在球类和其他各项比赛中，竞技水平也普遍提高，新军突起，人才辈出，取得了优良成绩。在整个竞赛过程中，各民族运动员们表现出了团结友爱、互相协作、胜不骄败不馁的高尚风格和优良的道德品质。

5. 北京十大建筑建成

为庆祝中华人民共和国成立十周年，从1958年开始动工兴建的北京十大建筑于1959年9月建成。它们是：人民大会堂、中国革命博物馆、中国历史博物馆、中国人民革命军事博物馆、北京火车站、民族文化宫、北京工人体育场、全国农业展览馆、中国美术馆、民族饭店。北京十大建筑物的迅速建成，创造了我国建筑史上的奇迹。

6. 人民大会堂建成

庄严宏伟的人民大会堂，经过一万四千多名建设者的创造性的努力，以十多个月的空前高速度施工，于1959年9月24日建成。

人民大会堂位于天安门广场的西侧，它同天安门和中国革命博物馆、中国历史博物馆相鼎立。轮廓完美、体型庄严，是北京最宏伟的建筑物之一。建筑面积达十七万一千八百平方米，体积有一百五十九万六千五百立方米。它由能容纳万人的大礼堂、五千个座席的宴会厅和人大常委会办公楼三个主要部分组成。建筑结构十分复杂，装修工程的工作量很大，仅大理石、花岗石、水磨石、剁斧石等就有十七万多平方米。

人民大会堂，有各种现代化的设备。在顶棚、地下和四周墙壁，安装的声、光、电、空气调节和水暖等设备，有一千多个大小工程项目。各大厅、会议室和一些办公室的温度和湿度，都可通过电动的遥远控制的办法随时加以调节。热源有高压蒸气、高压热水和煤气。还有广播电视传真和拍摄电影等设备。通风管和风道全部穿行在地板下和顶棚、墙壁之间。大厅和会议室都按照室内装饰的特点安装照明设备。

这个规模宏大、设备现代化和有高艺术水平的建筑，是于1958年9月开始草拟设计方案，10月底破土兴建的。这项工程是由北京市第一建筑工程公司和三十多个市政建筑施工单位协作负责施工的。施工过程中，还有十八个省市的七千多名建筑工人参加了建设工作。他们团结一致，密切协作，有力地保证了建设任务的胜利完成。工程完工后，有关部门曾邀请全国建筑界著名专家组成竣工验收委员会，对这个工程分别进行综合验收和专门验收，专家们认为工程质量优良。

7. 洛阳第一拖拉机厂建成

洛阳第一拖拉机厂是我国第一个五年计划期间的重点项目之一。1955年开工建设，1959年11月1日正式建成、投产。该厂建厂过程中，得到全国各地工厂和广大群众的热情支援，有130多个工厂为它提供了设备，近600个工厂为它生产了各种辅助材料，140多个工厂为它培养和训练了干部和技术工人。该厂是我国第一流的、具有最新技术装备的拖拉机制造厂，有完整的生产体系，完善的辅助部门和服务系统。年产"东方红"牌柴油履带式54马力拖拉机1.5万台。该厂的建成和投产，标志着我国农业机械工业进入了一个新的阶段，加速了我国的农业机械化进程。

8. 重庆长江大桥举行通车典礼

重庆白沙沱长江大桥胜利建成，于1959年12月11日举行通车典礼。

重庆白沙沱长江大桥北接成渝铁路，南连川黔铁路，重庆成为这两条铁路的枢纽。这座大桥的通车，使我国的首都北京，通过京广、陇海、宝成、成渝和川黔等铁路，和边远的西南更紧密地连接起来。特别是四川和贵州两省之间的物资交流，对促进经济繁荣，将起巨大的作用。

过去，因为大江阻隔的川黔铁路没有修建，四川与贵州之间的物资运输极不方便。由重庆和四川其他地区运往贵州的钢材、机器设备等往往要经过成渝、宝成、陇海、京广等铁路或由长江水运、再黔桂或湘黔铁路转运，差不多要绕半个中国才能运到贵州。由贵州和四川东南部运往重庆的矿石、煤焦、生铁

等，运到重庆长江南岸后，全靠人力和木船运输，往往要辗转几天才能运到对岸的工厂区。白沙沱长江大桥通车后，就可大大改变四川、贵州两省之间运输不便的状况，增加运量，缩短运输时间和节约运费。

重庆白沙沱长江大桥，完全由我国的技术员工自己设计和施工的双线铁路桥。大桥全长八百二十米。从1958年9月开始动工，原计划两年建成。我国的桥梁专家和桥梁工人们在党的领导下，充分发挥了冲天干劲和无穷智慧，坚决贯彻多快好省的建设方针，先后实现了一万多件技术革新建议，使这座大桥只经过十四个月就修建完成，而且质量优良。

9. 一九五九年年底全国农村公共食堂发展情况

据国家统计局一月份统计，截至一九五九年年底止，全国农村已办公共食堂三百九十一万九千个，参加食堂吃饭的约四亿人，占人民公社总人数的72.6%。分省统计如下：

90%以上人口参加食堂的，有河南(97.8%)、湖南(97.6%)、四川(96.7%)、云南(96.5%)、贵州(92.6%)、上海(94.5%)、安徽(90.5%)七个省市。

70%—90%人口参加食堂的，有北京(87.4%)、新疆(85.1%)、浙江(81.6%)、广西(81%)、广东(77.6%)、河北(74.4%)、山西(70.6%)七个省市区。

50%—70%人口参加食堂的，有湖北(68.2%)、福建(67.2%)、江西(61%)、陕西(60.8%)、江苏(56%)、宁夏(52.9%)六个省区。

50%以下人口参加食堂的，有甘肃(47.7%)、山东(35.5%)、青海(29.9%)、吉林(29.4%)、黑龙江(26.5%)、辽宁(23%)、内蒙(16.7%)七个省区。

(摘自《农业集体化重要文件汇编》(下))

共和国历程

1960年

导　言

1960年是在“更大跃进”和“共产风”的再度刮起之中开始的。1月7日到17日，中共中央在上海举行政治局扩大会议，在会议制定的国民经济计划中，又一次规定了钢产量为一千八百四十万吨的高指标。会后，在“大跃进”、“反右倾”的形势下，各省纷纷大办县、社工业，大办水利，大办养猪场，致使“共产风”更严重地泛滥起来。致使国民经济出现了严重的困难。为此，中共中央采取了一系列应急措施。

5月28日，中共中央发出《关于调运粮食的紧急指示》，紧急调运粮食以支援困难地区，并降低供应标准，提倡采集和制造代食品以渡过经济困难。6月24日到26日，社会主义国家共产党和工人党代表在布加勒斯特举行会议，苏共代表团对中共进行全面进攻。7月16日，苏联政府单方面决定撤走全部在华专家，撕毁几百个协定和合同，停止供应重要设备，这种背信弃义的行为，加重了我国的经济困难。7月上旬至8月10日，中共中央在北戴河举行工作会议，研究了国际问题和国内经济调整问题，并提出了调整国民经济的八字方针。

面对严重的经济困难和国际上出现的反华浪潮，中国人民发扬“艰苦奋斗，自力更生”的革命精神，中国登山运动员首次登上地球之巅珠穆朗玛峰，大长了中国人民的志气。大庆石油工人举行了石油勘探大会战，打出了中国第一口油井，结束了中国没有石油出产的历史，大灭了帝国主义的威风。在11月上旬至12月1日举行的八十一国共产党、工人党莫斯科会议上，中共代表团同苏共代表团进行了针锋相对的斗争。

共和国日历

政治

1月1日　《人民日报》发表题为《展望六十年代》的社论。指出：在新的10年间，要在主要工业产品的产量方面赶上或者超过英国，基本上建立起完整的工业体系，基本上实现工业、农业和科学文化的现代化，从而把我国建设成为一个强大的社会主义国家。

1月3日　全国各省、市、自治区政府机关及民主党派的地方组织最近为2.6万人摘掉右派分子的帽子。

1月17日　1959年全国各地下放了25万名干部到基层进行一年左右的劳动锻炼。

1月21日　第二届全国人大常委会第12次会议，通过关于支持苏联最高苏维埃就裁军问题致各国议会和政府呼吁书的决议；批准设立对外经济联络总局，作为国务院的直属机构；决定最高人民法院助理审判员由最高人民法院任免；地方各级人民法院助理审判员由本级人民法院任免。

1月26日　中共中央印发《关于1960年计划和今后3年、8年设想的口头汇报提纲》。提出今后3年的奋斗目标是：①提前5年实现中央八届八中全会提出的10年赶上英国的口号。②提前5年实现12年农业发展纲要；争取提前完成农业机械化4年中解决的任务，并为提前完成10年大解决的任务作准备。③提前5年实现科学规划纲要。8年的基本任务是：1、建成全国独立的经济体系。2、基本上完成四个现代化。3、分期分批地采取各种不同的形式完成人民公社由基本生产队所有制到基本公社所有制的过渡，并开始向全民所有制过渡。4、人民公社的收入分配要以工资制为主，采取工资制和供给制相结合的分配形式。

2月2日　国务院发布《关于接待和安置归国华侨的指示》。我接待和安置归侨委员会4日正式成立，并举行了第一次会议。廖承志在会上报告了接待和安置归侨的准备工作情况

2月8日　班禅额尔德尼·却吉坚赞、帕巴拉·格列朗杰参观访问了全国20多个城市后，于1月25日回到北京。周总理、陈毅副总理接见并设宴招待。2月8日离京回西藏。3月4日，班禅向西藏各界上层爱国人士报告内地参观情况时说，西藏一定要走幸福康庄大道。

2月16日　国务院第96次会议通过了《中华人民共和国政府和缅甸联邦政府关于两国边界问题的协定》和《中华人民共和国和缅甸联邦之间的友好和互不侵犯条约》、《国务院关于高等学校教师职务名称及其确定与提升办法的暂行规定》、《国务院关于评定和提升全日制中、小学教师工资级别的暂行规定》。会议最后还讨论通过了县、市行政区划分变更事项。

2月21日　山西省平陆县凤南公社张店营因食物中毒的61个民工，经各方面的大力抢救已全部脱险。平陆县委及县人委向参加抢救的卫生部、空军司令部等四部门致谢。卫生部奖励和表扬空军某部官兵和特种药品经营部。4月2日，山西省平陆县举行大会，公审放毒谋害61名筑路民工的现行反革命分子张德才、回申娃，并判处死刑，立即执行

3月9日　中共中央发出指示，决定在各个地区组织试验和推广城市人民公社。要求除北京、上海、天津、武汉、广州五个大城市外，其他一切城市应一律挂出人民公社的牌子，以大造声势。

3月17日　龚品梅反革命叛国集团，已由上海市中级人民法院进行公审并判刑。这个反革命案件是上海市公安机关1955年9月8日破获的。龚品梅等10名案犯，是披着宗教外衣旨在颠覆我国人民民主政权的重大反革命叛国集团的核心分子，这个反革命集团是在美国侵略者和罗马教皇阴谋策划下1950年8月组织起来的，一贯破坏国家政策、法律、法令的实施，破坏和平，勾结、包庇帝国主义间谍，窃取国家机密情报，建立反革命组织，私藏枪支、弹药和秘密电台，私设监牢，迫害教徒，图谋策应美国的侵略和蒋介石的复辟。

3月18日　中共中央发出《关于加强公共食堂领导的指示》，批转《八个省农村公共食堂情况》、《河南省农村公共食堂情况》和《1959年年底全国农村公共食堂情况》等三个材料。批示认为，办好公共食堂是个极端重要的问题。指出，就全国来说，争取占全体农村人口80%的人到食堂吃饭就很好了，争取到90%以上的人到食堂吃饭更好。

3月22日　毛泽东对《鞍山市委关于工业战线上的技术革新和技术革命运动开展情况的报告》的批示中，指出了管理社会主义企业的根本原则（即鞍钢宪法）：坚持政治挂帅，加强党的领导，大搞群众运动，实行"两参一改三结合"（即坚持干部参加劳动，群众参加管理，改革不合理的规章制度，实行工人、干部和技术人员的三结合），大搞技术革新和技术革命。

3月30日～4月10日　第二届全国人大第二次会议在北京举行。李富春作关于1960年国民经济草案的报告，李先念作关于1959年国家决算和1960年国家预算草案的报告，谭震林作《为提前实现全国农业发展纲要而奋斗》的报告。大会通过了上述三个报告。周恩来总理就目前国际形势和我国对外关系问题讲了话。大会还通过了关于全国人大常委会工作报告的决议和《1956年到1967年全国农业发展纲要》。4月10日，会议通过了《关于为提前实现全国农业发展纲要而奋斗的决议》。

5月15日　中共中央发出《关于切实注意劳逸结合保证持续大跃进的指示》指出，一切单位都必须根据有张有弛、劳逸结合的原则，根据既有大集体又有小自由的原则对群众的生产、工作、学习和生活进行统一安排，切实做到劳逸结合。重申不但在城市，而且在农村中，应当实行平时实际工作8小时，学习2小时的制度。农忙时必须保证每天睡眠8小时，吃饭、休息10小时。

5月28日　中共中央发出《关于为京、津、沪和辽宁调运粮食的紧急指示》。要求有关省、区必须立即采取有效措施，把一切需要调运和能够调运的粮食尽快地集运外调。

5月29日　林伯渠在北京病逝。

6月5日～9日　在北京召开的世界工联理事会第11次会议，通过了《关于国际形势的发展以及工会运动当前的活动和任务的总决议》、《关于工会在反对殖民主义斗争中的贡献的决议》、《关于日本局势的决议》、《关于朝鲜形势的决议》等。

6月中旬：中共中央政治局在上海召开扩大会议，主要讨论1960年国民经济计划，总结8年来的文件建设工作。毛泽东在讲话中指出：前两年我们讲数量，今年要讲质量、规格、品种。计划指标还要加以调整。会议期间，毛泽东写了《十年总结》一文，强调指出：我们对于社会主义时期的革命和建设，已经有了十年的经验，但在我们面前，还有一个很大的未被认识的必然王国。

7月5日～8月10日　中共中央在北戴河召开工作会议，讨论了国际共产主义运动问题和国内经济问题。会议通过了《中共中央关于开展以保粮保钢为中心的增产节约运动的指示》和《中共中央关于全党动手，大办农业、大办粮食的指示》。

8月18日　在北戴河中央工作会议讨论运输问题时，李富春根据前段时间开始酝酿的想法，集中

大家的意见，提出应当对工业进行“调整、巩固、提高”。以后在会议讨论农业、治金和计划等问题时，他又多次重申了这个意见。8月底，国家计委在向国务院汇报1961年计划时，再一次提出对国民经济进行调整、巩固、提高的问题。周恩来表示赞成，并且加了“充实”两字，从而形成了“调整、巩固、充实、提高”的八字方针。9月30日，中央在转发国家计委党组《关于1961年国民经济计划控制数字的报告》的批语中指出：1961年，我们要把农业放在首位，使各项生产、建设事业在发展中得到调整、巩固、充实和提高。这是中央第一次正式提出调整国民经济的八字方针。

9月7日　中共中央发出《关于压低农村和城市的口粮标准的指示》。指出：①农村的口粮标准，淮河以南到珠江流域地区，平均每人360斤原粮。淮河以北地区，每人每年300斤左右原粮。东北等一部分严寒地区可以稍高一些；各省的重灾区，则应压低到平均每人300斤以下。②城市的口粮标准，除了高温、高空、井下和担负重体力劳动的职工以外，其余全部城市人口，每人每月必须压低口粮标准2斤左右（商品粮）。

9月26日　中共中央转发国家计委、劳动部《关于当前劳动力安排和职工工资问题的报告》。

9月30日　《毛泽东选集》第四卷由人民出版社出版。这一卷收集了毛泽东在全国解放战争时期的重要著作，共70篇，其中有35篇为第一次公开发表。

9月　中共中央政治局决定成立华北、东北、华东、中南、西南、西北6个党的中央局，以加强对6个地区的各项工作，特别是对建立区域性的比较完整的经济体系工作的领导。随后并相继决定：陶铸为中南局第一书记，宋任穷为东北局第一书记；李井泉为西南局第一书记；刘澜涛为西北局第一书记；李雪峰为华北局第一书记；柯庆施为华东局第一书记。

10月7日　中共中央在转发《晋、冀、鲁、豫、北京五省市农业书记会议记要》的指示中指出：今年冬季，要以中央的有关文件和毛泽东对农村工作指导思想为武器，彻底肃清“共产”风、浮夸风、命令风和某些干部的特殊化作风，清除混入我们队伍中的不纯分子，通过整风整社，把国家、集体与个人之间的关系，把大集体与小集体之间的关系，把领导和群众之间的关系彻底搞好。

10月12日　中共中央在批转湖北省委和福建省委的两个文件中指出：从1958年冬天以来，中央和毛泽东主席再三再四地指示，必须坚决纠正一平二调的“共产风”。但是这个问题在不少地方至今没有解决。《指示》强调，纠正“共产风”，纠正强迫、命令、浮夸风和某些干部的特殊化，坚决实行以生产队为基础的公社三级所有制，是调整当前农村中社会主义生产关系的关键问题。《指示》还指出，为了保证农业生产发展，在各经济部门之间必须合理地安排劳动力，在农业战线上必须保持和配备足够的劳动力，这是保证农业生产发展的头等要素。

10月23日　一个学邢燕子、发奋图强大办农业，积极建设农村人民公社的高潮，在河北广大青年中掀起，并在全国发生巨大的影响。据上海、山西、黑龙江等18个省市的统计，全国有600万青年响应党的号召，走上农业第一线。邢燕子是河北宝坻县回乡知识青年。

10月25～26日　西藏自治区筹委会第35次会议，讨论通过了西藏自治区筹委会《关于颁发土地所有证的指示》和《关于西藏地区民主改革中赎买未参加叛乱农奴主及农奴主代理人占有的多余生产资料的赎买金的支付办法》。

11月3日　中共中央发出《关于农村人民公社当前政策问题的紧急指示信》（即《12条》）。

11月8日　中央机关和国家机关今年下放到农村的7800多名干部坚持“四同”，发扬革命传统，思想获得丰收，为建设农村人民公社做出了贡献。

11月15日　中共中央就彻底纠正“五风”问题对省、市、区党委发出指示。指出：必须在几个月内下决心彻底纠正“共产风”、浮夸风、命令风、干部特殊风和生产瞎指挥风，而以纠正“共产风”为重点，带动其余四项歪风的纠正。《指示》强调：现在是下决心纠正错误的时候了。只要情况明，决心大，方法对，又把政策交给群众，几个月时间就可使局面转过来。

11月19日　第二届人大常委第32次会议通过关于特赦确实改恶从善的蒋介石集团和伪满洲国的战争罪犯的决定。刘少奇主席同日发布特赦令。28日，最高人民法院特赦释放第二批战犯50名。

11月23日　中共中央发出关于各级党委必须注意职工、学生和居民的生活安排的指示。要求抓紧瓜菜和其他副食品的生产，大搞代食品的采集和制造。要严格控制劳动和工作时间，保证足够的睡眠和休息时间。干部和学生参加体力劳动要严格控制，不可过度。凡是口粮标准已经减得差不多的地方，不要再减口粮标准。对现有的浮肿病人，要限期治好。

12月24日　中共中央召开工作会议，发出关

于农村整风整社和若干政策问题讨论记要。指出：在以贯彻紧急指示信为纲进行整风整社运动中，要彻底检查和纠正“共产风”等“五风”，要彻底反对贪污、浪费、官僚主义，首先应集中力量整顿三类社，把被地富反坏分子和蜕化变质分子篡夺了的领导权夺回来。

经济

1月1日　兰(州)新(乌鲁木齐)铁路在元旦前夕通车到新疆哈密。到此，兰新铁路全线通车的里程已达1315公里。

同日　黄河刘家峡水利枢纽工程胜利截流。这项工程是1958年9月开始兴建的。大坝截流后，可形成一个面积达100多平方公里的水库，蓄水49亿立方米，灌溉农田1500多万亩。

1月4日　全国冬修水利高潮已持续一个多月。现在各地正在兴修的大、中、小型的水利工程共150多万处，全国上工人数达7000万人以上。到1959年12月底，全国水利工程已完成116亿土方。

同日　中国农科院各专业研究所、室及院部各单位以433项研究成果向党、向1960年元旦献礼。

同日　国务院转发中国人民银行《关于信贷管理体制问题的报告》。《报告》提出，自1959年初实行“存贷下放、计划包干、差额管理、统一调度”的信贷管理办法以来，起到显著作用。为贯彻信贷由中央和省、市、自治区两级管理的原则，对现行信贷管理办法作了补充规定。

1月7～17日　中共中央政治局扩大会议在上海举行。会议制定了1960年国民经济计划，规定钢产量为1840万吨；工农业总产值为3060亿元，比上年增长22%。会议还提出5年实现赶上英国的口号和8年完成人民公社从基本上生产队所有制过渡到基本上公社所有制的设想，要求本年内大办公共食堂(包括城市)，把城市人民公社也试办和推广起来。

1月11～20日　国家计委、建委和财政部在广州联合召开全国基本建设投资包干经验交流会。据当时的不完全统计，1959年全国实行投资包干的建设单位有5000多个，占全国投资总额的40%左右。会议肯定了投资包干制度的积极作用，确定要广泛地推行这项制度。2月24日中共中央批转了关于这次会议的报告，要求各地区、各部门在1960年继续推行基本建设投资包干的办法。

1月12日　我国目前跨径最大的片石混凝土拱桥——河南省唐河大桥今日建成。

1月13日　1959年全国主要农作物已基本实现了良种化。良种推广面积已达18亿多亩，占全国播种面积80%以上。

1月14日　国务院发布《关于加强综合财政计划工作的决定》。《决定》要求，各省、市、自治区在编制1960年计划的同时，都必须编制综合财政计划，随同国民经济计划一同上报。省属市、专区、县原则上也要逐步编制综合财政计划。

1月16日　轻工业部制盐工业局勘察队，最近在湖南省衡阳专区茶山坳一带，发现了巨大的古盐矿。

1月18日　哈尔滨市政第二工程处第二工程队创造成功混凝土生产线联动线，消灭了笨重的体力劳动，劳动效率提高了20倍。

1月19日　山西大同煤矿同家梁矿工人毛阿毛经过3年的努力，创造成功了“大同一型装煤机”，能代替24个人劳动。

1月25日　1959年我国工业积极支援了农业。1959年与1958年比较，国家供应农村的各种生产资料总值增加了22%；拖拉机和联合收割机分别增加了409%和128%；排灌机械增加了80%；化肥增加了64.4%。

1月30日　中共中央发出《立即掀起一个以大搞半机械化和机械化为中心的技术革新和技术革命运动的指示》。《指示》要求：各部门、各地区应当用大搞群众运动的办法，来搞技术革新和技术革命；实现机械化、半机械化的目标，并进而向自动化、半自动化发展。

2月18日　中共中央、国务院发出《关于当前蔬菜工作的指示》。《指示》指出：当前的任务是进一步抓紧春季蔬菜生产，同时做好全年工作安排，要一季接着一季，季季都很抓紧。

2月22日　中共中央决定在大庆地区进行石油勘探开发大会战。经过一年开发，到1960年底，已经初步探明了油田面积，原油产量为97万吨；1961年增加到274万吨，占全国原油产量51%。

同日　国务院批转商业部《关于改进农村人民公社商业管理体制意见的报告》。《报告》指出：人民公社供销部是人民公社的组成部分，同时又是国营商业在农村的基层组织，受人民公社管理委员会和县商业局的双重领导。人民公社供销部挂两块招牌。一块是原来的招牌，一块是供销合作社的招牌。国务

院同时批转了《关于农村人民公社对基层国营商业实行利润提成的规定》。

2月24日　黄河青铜峡水利枢纽工程拦河坝合龙截流。这一工程于1958年8月26日动工。大坝合龙后，可控制宁夏、内蒙古等地区的黄河凌汛，并形成1000万亩面积的黄河平原灌溉网和山区扬水灌溉网。

2月26日　全国许多厂矿企业以厂社挂钩、分片包干、一包到底等办法，大力支援农业技术改造。辽宁、江苏、上海、甘肃、黑龙江等省、市许多厂矿企业帮助广大农村修理农具、农械。辽宁全省412个人民公社中已有386个同工厂挂了钩。这些厂矿还有计划地传播技术经验，从人力、设备、技术等方面帮助公社建立和发展自己的工业。

同日　广东省英德县马口造纸厂失火，驻马口硫铁矿的49名公安干部和民警，奋勇抢救国家财产，12人献出了生命，其余全部负伤，北京、上海等地有关部门，尽力予以支援。

3月1日　中共中央、国务院发出《关于做好渔业春汛生产工作的指示》。《指示》指出：各地特别是沿海地区的水产部门，必须加紧渔业春汛生产的各项准备工作，积极发动群众，掀起春汛生产的高潮，争取海、湖、江、河春汛生产的全面丰收。劳动力要统一的安排。要加强海洋渔场的统一领导。

3月4～14日　中共中央财贸工作部在上海召开了全国大中城市财政银行工作、企业财务工作现场会议，号召全国城市财政、银行和企业财务部门掀起一个协作各方参与生产和大搞群众性经济核算运动的高潮。

3月23日　国务院发出《关于目前八项物价问题的通知》。指出：①四川、贵州、云南、湖北、湖南、江西、广西等7个省（区）粮食收购价格加以提高。②粮食销售价格原则上不做变动。③在全面提高粮食收购价格的地区，适当提高油菜籽和生猪的收购价格。

4月1日　京承铁路已全线建成，在承德车站举行通车典礼。

4月7～13日　《人民日报》分别报道了郑州、哈尔滨、北京、上海、天津等城市人民公社成立以来的变化。

4月14日　中央批准冶金部提出的钢产量三本帐的计划，并批准铁道部、煤炭部和冶金部关于实现这个计划的联合报告。冶金部在钢产量第二本帐即2040万吨的基础上，又提出第三本帐，争取达到2200万吨，比人代会确定的计划1840万吨（第一本帐）提高360万吨。为了与钢产量的第三本帐相配合，煤炭部提出全国煤炭产量争取达到7.8亿到8亿吨；铁道部打算在加强现有铁路干线、支线的同时，修筑12000公里土铁路和轻轨铁路。

4月21日　于1958年5月动工兴建的郑州黄河大桥建成通车。大桥全长近3公里，是我国目前黄河上最大的一座铁路复线桥。

4月21日　16个省市的财贸书记在合肥举行的粮食工作会议上，着重研究了改变农村粮食管理体制问题。会议认为，由承包单位（生产小队）和社员管理粮食的制度，不符合兴办公共食堂、实行生活集体化的要求，不利于加强基本队有制和逐步向公社所有制过渡，因而提出将留在农村的粮食全部由基本核算单位统一保存和管理，任何动支必须经过基本核算单位批准。

4月23日　我国自行设计、自行建造的第一艘万吨级的远洋货轮“东风号”最近在上海下水。

4月27日　铁道部、交通部、煤炭部提出取消计件工资的制度。多年来实行计件工资的铁道、交通、煤炭三个行业，改为计时工资加奖励的制度。

4月29日　中共中央批准各省、市、自治区党委工业书记会议的两个文件，指出当前急需大抓狠抓工业生产和交通运输，特别是原材料的生产。会议讨论了工业交通战线的10个问题。会议提出，要贯彻自力更生、土法上马、土洋结合、由小到大的原则，大办“小土群”、“小洋群”。会议还提出，工业要支援农业，要大大增加农业生产资料的生产，抓紧农业机械工业的基本建设。

5月7日　中共中央同意商业部报告，决定减少民用棉布供应定量。把1960年全国平均每人的棉布定量由原来的24尺减为22尺。5月22日，中共中央又发出通知，要求在5月7日规定的基础上全国平均每人的棉布定量再减少1尺多。

5月15日　中共中央发出《关于农村劳动力安排的指示》。指出对农村劳动力的使用，必须统筹安排，不能抓一头，丢一头。8月20日，中共中央又发出《关于坚决地认真地清理劳动力加强农业生产第一线的紧急指示》。要求各地务必采取坚决的办法，把县、社、管理区三级所浪费的和不十分必需的劳动力，迅速动员和压缩，到生产队中去加强农业第一线。针对某些干部包庇自己亲友逃避农业劳动的现象，中央还指出，在我们国家中，必须经常注意防止形成一种特殊阶层，干部包庇亲友，安置较好位置，就是这个现象的具体表现的一种。

5月15日　中共中央发出《关于在农村开展"三反"运动的指示》指出：反贪污、反浪费、反官僚主义的"三反"运动一定要搞，原则是教育为主，惩办为辅。《指示》指出，农村基层干部绝大多数是好的。犯有贪污、浪费、官僚主义错误的人所占比重虽然很小，但危险性很大。凡是犯有贪污行为的人不论贪污数量大小，都必须退赔；计算的时间一般从1959年算起；算贪污和不算贪污的界限，大体上以200～300元为宜。

5月30日　中央批准1960年计划第二本帐，同意并转发国家计委、经委、建委《关于1960年工业生产、交通运输、基本建设计划第二本帐的安排》。决定把它做为党内必须保证完成和超额完成的第一本帐，要求各部门和各地区立即抓紧时间，组织执行，并以此为准来安排和检查工作。中央强调指出，要集中力量大抓煤、铁、矿、运，大力保钢，争取今年钢产量达到2100～2200万吨。

6月4日　全国机械工业大力推行"无切削加工"办法，大大提高生产率，节省机具和生产力。

6月14日　全国各地纺织工业部门广泛试用野杂纤维纺纱织布，取得显著成绩。北京、上海、青岛、河北等9省市试制成功400多个新品种。

6月21日　中国民航伊尔—18涡轮螺旋桨大型客机，已在北京——拉萨航线试航成功。

7月1日　我国第一座现代化大型化学纤维工厂在保定正式投入生产。

7月2日　加速实现农业电气化，促进农业技术改造的群众办电运动正在全国各地蓬勃展开。据统计，全国已建成各种电力站40万千瓦左右。

7月17日　中共中央、国务院发出《关于秋季蔬菜生产的指示》。《指示》指出：全面做好秋季蔬菜的生产工作，力争每人平均种好1～2分地。全面搞好秋菜的播种和田间管理，务必把秋菜种够、种好、储足、用好。

7月21日　山西省委、江苏省委、吉林省委、福建省委等，最近分别召开会议，确定进一步加强对农业的领导，继续深入开展各行各业支援农业的运动。各省委并且根据本地区具体情况，分别制定措施，争取今年农业大丰收。来自工厂、学校、机关、部队和城市人民公社的义务劳动大军纷纷深入田间，协助农村做好当前的收、管、种的工作。8月间，甘肃省委动员10万干部深入农业生产第一线，抽调5000名干部下放到公社。内蒙古区党委决定抽调5%的旗县干部到公社工作。湖北省选拔3000名干部和技术工人到农村安家落户。

7月23日　《人民日报》发表的题为《全党大抓农业》的文章指出：有必要在一定时间内，把重点转移到农业上来。工业要把农业当作第一位的任务，一定要真正优先安排与发展和农业有关的生产；二是要适当压缩工业基本建设，腾出一部分原材料来支援农业。

7月24日　内蒙古自治区的各族人民，几年来已治理了6000多万亩沙漠，16%左右的瀚海已经被制服。

7月25日　目前"厂社挂钩"支援农业技术改造的形式有新发展。辽宁以挂钩工厂为主，吸收单位组成支援委员会；安徽省采取大小厂搭配、小厂联合、专业对口等办法，统一调整厂社挂钩关系；哈尔滨市以城市公社带县、以厂带社、厂社挂钩、一包到底，全面系统地支援农业；上海市采取区县挂钩、厂社挂钩、支援郊区。

7月30日　国家计委发出编制1961年国民经济的通知。指出1961年国民经济的主要任务是：要更好地贯彻执行以农业为基础、着重发展原材料工业以及基本建设应以中小为主等方针，保证国民经济各主要部门的持续跃进。对工农业和其它各部门的生产建设要根据上海会议的精神和实事求是、留有余地的原则，以1962年生产6000亿斤粮和3000万吨钢为纲进行全面研究和安排。

同日　中共北京市委同意并经中央批准，决定饮食业实行凭粮票供应的办法。

8月5日　中央各工业交通部门从7月初到现在，组成近100个工作组，深入生产第一线，着重解决各行各业的生产关键和加强工业支援农业的问题。

同日　中央批准李富春、薄一波提出的《1960年第三季度工业交通生产中的主要措施》的报告，要求各地区、各部门和各企业坚决贯彻执行。同时指出，由于可供调运的煤炭、生铁的省份，在经过努力后仍不能实现原定钢铁生产指标，那就应当实事求是，根据煤炭和生铁供应的可能，适当调整指标。

同日　中共中央发出《关于大力紧缩社会集团购买力的指示》。规定：全国一切机关、团体、部队、学校、企业、事业单位，在今后5个月里，要把公用经费中的商品性支出部分压缩2%左右，全国共压缩5亿元。这些经费都应当存入人民银行，在1961年2月底以前不得动用。

8月7日　西藏建成8400多个互助组，有10

万多农户参加，参加的农户占已完成民主改革地区总农户的85%。

8月19日　中共中央批准国家计委、国家建委《关于缩短基本建设战线保证生产的措施》，并强调指出，缩短基本建设战线保证生产，是当前国民经济中一项极为重要的措施，必须坚决贯彻执行。根据调整计划，应当停建和推迟的项目，必须坚决停建和推迟；继续施工的项目，应当集中力量，保证重点；这次计划调整后，非经中央批准，不得再增加项目。国家计委、建委对基本建设计划提出压缩的原则是：凡是没有开工的限额以上项目，一般不再开工；已经开工的项目，除确保一批增产原料、材料和支援农业的重点项目外，其余应停建的停建，应推迟的推迟；规模过大的要化大为中、化大为小。非生产性的公共建筑和文化福利设施，除必要的学校、宿舍、营房外，尚未开工的一律不再开工。

9月21日　浙江省31位农民和农民出身的干部最近分别荣任农技师和工程师。

9月22日　中共中央批转人民银行党组《关于严格现金管理制度的报告》。《报告》提出的主要措施是：①实行新核定国营企业、机关团体等单位保存现金的限额。②国营工业销售收入的现金，必须及时送银行，不能自行保存。

9月23日　中共中央发出《关于压缩食油销量和加强油脂收购的指示》。提出：①本年食油销量严格控制在19.5亿斤，较上年压缩了3.8亿斤。②降低食用油定量标准。③适当压缩工业用油中的食用植物油用量和食品业用油量。

9月30日　中共中央批转了国家计委《关于1961年国民经济计划控制数字的报告》。《报告》提出：①更好地贯彻执行以农业为基础的方针，全党大办农业、大办粮食，各行各业要尽可能地支持农业。②工业的发展，要着重注意增加品种，提高质量搞好填平补齐，抓紧设备维修和产品配套，加强新产品的研制，加快国防新技术的发展。③基本建设必须以中小为主，继续缩短战线，保证重点。④在全面安排劳动力和人民生活的条件下，安排好生产和建设，保证群众过好日子。坚决控制社会购买力，保证市场的稳定。⑤各项文化教育事业必须有控制地发展，着重进行巩固、提高。

10月1日　西藏钢铁厂一号高炉流出了第一炉铁水，从此结束了西藏地区不能出铁的历史。

10月15日　中共中央同意并批转建筑工程部《关于解决城市住宅问题的报告》。《报告》提出：要调动国家的、地方的、工矿企业和广大群众的力量，分期分批地建设住宅，力争三、五年内基本缓和居住紧张的局面。今后凡是新建大中型企业，都应建设相应的住宅；原有企业的超额分成，除用于技术措施外，主要应该用于修建职工宿舍。各省、市、自治区应从地方自筹资金中抽出一部分，用于城市住宅建设。国家应该每年拨出一定投资和材料，帮助重点城市修建一部分机动房屋，以便调剂周转。

11月14日　中共中央发出《关于立即开展大规模采集和制造这食品运动的紧急指示》，要求各地抓紧秋收已经完毕的时机，大规模地动员群众，采集和制造代食品，以克服困难，渡过灾荒。中央根据科学院的建议，推荐了玉米根粉、小麦根粉、玉米杆麦粉、橡子面粉、叶蛋白人造肉精、小球藻等若干代食品。方法主要是发动城乡大小食堂，土法为主，自己动手、自做自吃。

11月15～23日　第9次全国计划会议在北京召开。会议初步总结了1958年以来经济、计划工作的经验教训，提出了1961年国民经济的方针和计划安排。李富春在会上作的报告，归纳了几年来经济工作和计划工作中的经验教训。

12月3日　中共中央发出《关于保钢问题的紧急指示》。指示强调，能不能完成1860万吨钢的生产任务，是国内外注目的大事情，是一个政治问题。各地区、各部门要抓紧时机，克服困难，集中力量抓煤、铁、钢、运，把钢的生产水平突上去，确保全年计划任务的实现。

12月17日　中共中央关于劳动力安排和干部下放五人小组提出《关于1961年劳动力的安排要点》。安排方针是：按照首先保证生产（首先是农业生产）的需要，其次基本建设需要，第三服务行业的需要，第四其它非生产性建设需要的原则，全面地合理地分配劳动力。要从各方面压缩劳动力，加强农业第一线。农业整、半劳力数量，恢复到1.55亿人左右。要进一步精简下放国营企业、事业的职工，从现有职工中精减502万人。

12月20日　中共中央、国务院联合发出《关于冻结、清理机关团体在银行的存款和企业专项存款的指示》。中央、国务院决定：①从1960年12月25日起，下列各项存款予以冻结：各机关、团体、学校、事业单位在银行的存款（不包括工资、伙食费、助学金、救灾费、外事费、对人民公社的清理退赔款等）；国营企业在银行的专项存款；基本建设单位的已完工程包干结余资金存款和自筹资金存款。②经过审

查清理，凡是资金来源合乎国家规定的，承认存款单位的所有权，但在1961年6月30日以前原则上不要动用；凡不合国家规定的资金，一律交回中央财政或地方财政，或归还银行。

12月22日　国务院财贸办公室提出《关于1961年粮食和市场问题的安排要点》。《要点》提出，1961年粮食和市场的安排，必须强调吃饭第一，全面安排人民生活，渡过灾荒，稳定市场。各项措施若能落实，1961年秋后市场供求将会大体平衡，但上半年仍很紧张。

12月25日　中共中央办公厅印发国家计委《关于1961年计划初步安排的意见》。《意见》指出，1961年和今后三年内必须更好地贯彻以农业为基础，争取农业特别是粮食丰收；必须对经济、财贸、文教等各方面实行调整、巩固、充实、提高，有意识地放慢速度，以利于争取主动。

军事

1月4日　解放军在过去一年中，圆满地完成了保卫祖国和建设祖国的光荣任务。英勇保卫了祖国东南沿海；迅速平息了西藏叛乱；坚持不懈地进行了社会主义、共产主义教育；各部队军事训练大面积丰收；文化教育蓬勃发展；全军献出4000多万个劳动日参加国家社会主义建设；铁道兵在25条铁路线上完成了国家铁道工程建设计划。

1月11～19日　总参谋部、总政治部在北京联合召开全国民兵工作会议。会议着重讨论了民兵的战略问题同时研究了构成全民防御网的民兵战略布局和开展民兵工作方法问题。会议认为：要搞好民兵工作，必须在地方各级党委领导下，组织好工会、共青团、妇联、体委、教育等有关部门的协作；确定了省军区、军分区主要职责就是搞好民兵工作；明确了全军各军兵种、各部队都要帮助组训民兵，积极开展民兵工作。

1月22～27日　中央军委在广州召开扩大会议。会上，林彪、贺龙、聂荣臻、刘伯承、罗荣桓、徐向前、叶剑英等作了报告或发言。会议在研究讨论了我军战略方针、国防建设问题之后，通过了《1960年的国防建设工作纲要》。

4月5日　解放军驻徐州部队和徐州市人民举行了淮海战役烈士纪念塔奠基典礼。同日，淮海战役碾庄战斗革命烈士纪念碑在碾庄举行落成典礼。

4月18～27日　全国民兵代表会议在北京举行。罗瑞卿作关于民兵建设问题的报告，陈正人作关于农业问题的报告，薄一波作题为《引导技术革命的群众运动沿着正确的科学的全民的轨道不断跃进》的报告。

6月17日　我解放军福建前线司令部在《告台、澎、金、马同胞书》中宣布：按照单日打炮的惯例，在6月17、19日美国总统艾森豪威尔到达台湾的前夕和离开台湾的时候，在金门前线举行反美武装示威，打炮"迎送"。

8月1日　根据中央军委决定，于1958年开始修建的中国人民革命军事博物馆，今日开馆。馆内2万多件历史文物，纪述了中国人民及其军队，在中国共产党和毛泽东、周恩来、刘少奇、朱德及其他老一辈无产阶级革命家领导下，向国民党反动派及帝国主义侵略者进行英勇斗争的革命史迹和人民解放军在战斗中成长壮大的历史。

9月7日　中国人民解放军工程兵学院在长沙成立。工程兵学院的主要任务是，负责训练工程兵副营职到副师职的军政干部的舟桥建筑指挥干部。

9月14日～10月20日　中央军委在北京召开扩大会议。会议以加强政治思想工作为中心议题，通过批评和自我批评，检查军队的政治工作，对新形势下军队政治工作方向问题，进行了充分的讨论，并作了《关于加强军队政治思想工作的决议》。《决议》共14条，其主要内容包括：高举毛泽东思想红旗，贯彻执行群众路线，发扬三大民主，思想工作，党支部工作，青年工作，民兵工作等。

外交

1月9日～19日　由德意志民主共和国副总理海因里稀·劳率领的政府代表团来我国访问。18日，两国签订了通商航海条约和两国政府关于1960年至1962年交换货物的协定。

1月14日　我外交部就日美签订军事同盟条约发表声明。声明指出：日美军事同盟条约的签订，标志日本军国主义的复活，中华人民共和国政府坚决反对日美军事同盟条约。

1月15日　徐学惠应苏联赤塔整形器材厂厂长洛玛诺夫的邀请到赤塔安装假手。我全总致电全苏工会中央和洛玛诺夫，中国人民银行行长曹菊如写信给洛玛诺夫，感谢为徐学惠安装"中苏友谊之

手”。年仅18岁的徐学惠是云南省瑞丽县人民银行陇川农场营业所营业员，1959年3月3日，她与抢劫营业所的六个逃亡缅甸的国民党匪徒进行殊死斗争，双手被匪徒砍断。

同日　中国帮助蒙古建设的一座拥有现代化机器设备的毛纺织厂正式移交，并投入生产。

1月18日　被迫离开印度尼西亚雅加达的中华侨团总会主席司徒赞回到深圳。他在当天路过香港时发表书面谈话，谴斥印度尼西亚当局的排华行为。

1月24日～29日　应周恩来总理的邀请，缅甸联邦总理奈温将军来我国访问。28日在北京签订了《中华人民共和国政府和缅甸联邦政府关于两国边界问题的协定》、《中华人民共和国和缅甸联邦之间的友好和互不侵犯条约》。

2月21日　我文化部对美国侵略者阴谋劫夺我国在台湾的大批珍贵文物提出严重警告，并发表声明。

2月28日　台北市3.5万多居民愤怒地冲进台北“阳明山公园”，反对美国霸占这个公园的最好部分，专供美国人游览，不准中国人入内。

3月10日～23日　尼泊尔首相柯伊拉腊应邀来我国访问。3月21日，签订了《中华人民共和国政府和尼泊尔国王陛下政府关于两国边界问题的协定》、《中华人民共和国政府和尼泊尔国王陛下政府经济援助协定》，以及两国政府的联合公告。

4月11日～15日　廖承志率领我国代表团出席了在几内亚科纳克里举行的第二届届非人民团结大会。会议通过了《第二亚届非人民团结大会宣言》、《关于朝鲜、越南、蒙古、老挝、冲绳岛和也门的决议》和《关于和平共处和裁军问题的决议》等。

4月15日～29日　周恩来总理、陈毅副总理出访缅甸、印度、尼泊尔。在尼泊尔访问期间，举行了《中华人民共和国和尼泊尔王国友好条约》签字仪式，还交换了《中华人民共和国和尼泊尔国王陛下政府关于两国边界问题的协定》的批准书。

5月5日～9日　周恩来总理，陈毅副总理及其随行人员访问柬埔寨。8日，周恩来总理和波伦首相发表了联合声明。

5月9日～14日　周恩来总理、陈毅副总理及其随行人员访问越南。14日，中越两国总理发表了联合公报。

5月9日　我国驻印尼大使馆就印尼有关当局武力劫持我国政府派往印尼接侨的“大宝康”号轮船，向印尼外交部提出严重抗议照会。13日，我国驻印尼大使馆就印尼三马林达军事当局武力软禁我国领事事件，向印尼外交部提出严重抗议照会。

5月14日　中缅两国政府在仰光互换《中华人民共和国和缅甸联邦之间的友好和互不侵犯条约》和《中华人民共和国政府和缅甸联邦政府关于两国边界问题的协定》的批准书。

5月27日～6月1日　周恩来总理和陈毅副总理访问蒙古人民共和国。签定了《中华人民共和国和蒙古人民共和国友好互助条约》、《中华人民共和国政府和蒙古人民共和国政府关于中华人民共和国政府给予蒙古人民共和国政府经济技术援助的协定》、《中华人民共和国政府和蒙古人民共和国政府联合声明》等。

5月2日～22日　阿尔巴尼亚人民共和国人民议会主席团主席哈奇·列希等访问我国。

6月6日　我国政府发表关于支持苏联政府新的裁军建议的声明。指出：这是苏联政府争取实现裁军的又一次努力。

同日；中苏两国签定了《中国医学科学院和苏联医学科学院在重大医学问题方面的科学合作协定》。

6月27日　出席罗马尼亚工人党第三次代表大会的12个社会主义国家共产党和工人党的代表在布加勒斯特举行会议，就当前国际局势中的迫切问题和各国兄弟党由此而得出的结论交换了意见，签署了《社会主义国家共产党和工人党代表会谈公报》。以彭真为首的中共代表团出席了会议。26日，中共代表团在布加勒斯特兄弟党会议上发表声明，指出：我们在马克思列宁主义的一系列的基本原则上是同赫鲁晓夫有分歧的。

7月5日　我国和加纳发表联合公报，同意建立大使级外交关系。

7月11日　我外交部给印度尼西亚照会一件，强烈抗议印度尼西亚爪哇军事当局杀害华侨的罪行。5月下旬起，印度尼西亚爪哇军事当局，在右势力集团的指使下，又掀起第二次大规模排华活动。

7月16日　苏联政府突然照会中国政府，单方面决定召回苏联专家。7月25日，未等我方答复，苏方又通知中国政府：自7月28日至9月1日期间，将撤回全部在华专家1390人，并撕毁了343个专家合同和合同补充书，废除了257个科学技术合作项目。据统计，第一个五年计划以来，苏联援助中国的项目共304项。到1960年上半年，已建成103项，还有201项正在建设中。苏联在华专家分布在我国经

济、国防、文化教育和科学研究等部门的250多个企事业单位，担负着重要任务。

8月1日　周恩来总理、陈毅副总理在瑞士驻华大使纳维义为庆祝瑞士国庆举行的招待会上说，中国主张亚洲和太平洋沿岸各国包括美国在内，签订一个互不侵犯的和平公约。英、法、日、越、匈、柬等国舆论，一致表示支持中国提出的这一和平倡议。

8月15日　国务院第102次会议，通过了中捷领事条约、中蒙友好条约，核准了《中国和伊拉克两国政府贸易协定、支付协定》、《中朝两国政府关于国境河流航运合作的协定》。

8月21日～27日　陈毅副总理在阿富汗进行友好访问。26日，发表了中阿两国联合公报。并签订了《中华人民共和国和阿富汗王国友好和互不侵犯条约》，续订了《中华人民共和国政府和阿富汗王国政府交换货物和支付协定》。

9月10日～15日　塞古·杜尔总统率领的几内亚共和国政府代表团来我国访问。13日发表了中几联合公报，同时还缔结了中几友好条约，签订了两国经济技术合作协定、贸易协定。

9月28日～10月4日　缅甸总理吴努率政府代表团访问我国。中缅边界条约10月1日在北京签订。

10月4～15日　由李渊副首相率领的朝鲜政府经济代表团访问我国。中朝两国政府代表在北京签订了《关于中华人民共和国贷款给朝鲜民主主义人民共和国的协定》和《关于中华人民共和国向朝鲜民主主义共和国供应成套设备和提供技术援助的协定》。

10月23日～11月11日　应朝鲜内阁副首相兼民族保卫相金光侠大将的邀请，贺元帅和罗瑞卿大将率领中国军事友好代表团在朝鲜访问。25日，代表团出席了平壤市各界纪念中国人民志愿军抗美援朝参战10周年报告会，贺龙在会上讲了话。

10月27日　毛泽东主席、周恩来总理接见了正在我国访问的拉丁美洲的古巴、阿根廷、玻利维亚、巴西、智利、哥伦比亚、多米尼加、墨西哥、巴拿马、秘鲁、乌拉圭、委内瑞拉等12个国家的文化代表团。

12月1日～10日　参加苏联十月社会主义革命43周年庆典的81个共产党和工人党的代表团，在莫斯科举行会议。刘少奇、邓小平率领中国代表团出席了会议。这次会议中，坚持马克思列宁主义的兄弟党，提出了许多正确意见，体现了兄弟党即互相联合又独立平等的原则，挫败了苏共领导企图把自己的意见强加给兄弟党的错误做法。会议发表了《各国共产党和工人党代表会议公报》、《各国共产党和工人党代表会议声明》、《各国共产党和工人党代表会议告世界人民书》。

12月19日　我国同柬埔寨友好和互不侵犯条约在北京签订。

同日　国务院第107次会议核准了我国政府和印尼政府关于双重国籍问题的条约的实施办法。

文教卫生体育

1月7日　国务院第93次会议通过了《关于放射性工作卫生防护暂行规定》，

1月16日　中共中央、国务院发出《关于建立业余教育委员会的通知》。《通知》指出，广泛开展业余教育工作，是我国文化革命中的重大任务之一，也是培养干部的一个重要方法。

2月8日　新疆维吾尔自治区博物馆南疆考古队，在新疆民丰县发掘出一对男女合葬的"木乃伊"。据鉴定，死者大约距今2000年（相当于东汉时代）。

2月22日　中共中央批转文化部党组《关于今后文化艺术工作方针和任务问题的报告》。《报告》提出：文化艺术工作应该在党的领导下，贯彻执行两条腿走路的方针，大力开展普及工作，同时又切实注意提高质量；大力发展业余活动，同时又抓紧培养和提高专业队伍，并使专业和业余密切结合。

2月23日　文化部关于影片保密问题作出规定：在制定新闻纪录、科学教育影片的选题计划时，应征求当地有关业务部门的意见，凡属保密范围以内的题材，除内部发行的影片外，一概不得拍摄；凡需经保密审查的影片，均需经该电影制片厂所在的省（市）、自治区党委宣传部、业务主管部门、保密委员会审查通过。

2月28日　中国农学会第一次全国代表大会开幕。大会通过了会章，选出了理事会。中国农学会正式成立。

3月6日　1957—1959年，我国已有26名女运动员11次打破了田径、跳伞、登山和射击等8项世界纪录。

3月10日　在广东省韶关马坝市郊区狮子山后石岩洞穴中，发掘出马坝人化石，这是我国在华南地区第一次发现的远古人类化石。据鉴定，马坝人化

石是我国除周口店中国猿人化石以外已发现的最早的人类化石，是生活在距今约一、二十万年以前的古人类。

3月11日　中国数学会最近在上海举行第二次全国代表大会，集中讨论了数学发展方向问题和数学教学改革问题，并改选了理事会。华罗庚当选为理事长。

3月12日　北京最近成立了我国第一所神经外科研究所。

3月15日　两年来，全国各地已办起了3万多所农业中学，有学生296万人。

3月19日　苏联科学家在月球背面确定并定名一些新的环形山和圆谷，其中一个是以我国科学家祖冲之命名的。

3月25日　中苏等国科学家发现了一种新基本粒子"反西格马负粒子"。发现人之一，中国原子核物理学家王淦昌对新华社记者说，人类对基本粒子的认识又进了一步。

3月　在云南省孟连自治县消灭了全国最后一例天花，至此取得了我国彻底消灭天花的巨大成果。

4月12日　中共中央批转文化部党组《关于坚决制止剧团"挖角"行为和取缔所谓"流动演员"个人流动办法的报告》。《报告》提出：从1959年起被"挖走"的演员，应一律动员他们回到原来的剧团去，如原剧团与"挖角"的剧团或双方的文化领导部门取得了一致意见，也可补办正式调动手续；戏曲演员的个人自由流动演出，应予坚决取缔。

4月18～25日　社会主义国家公安体育组织第一届男子篮球比赛在北京举行。比赛结果：中国获冠军，波兰第二，苏联第三。

4月22日　中共中央发出《关于推广注音识字的指示》。指出：山西省万荣县注音识字的经验是我国文化革命中一项很重要的创造，应当在全国迅速推广。

5月18日　北京航空学院学生孙景桥以91.5公里的成绩，创造了活塞式直升模型飞机飞行直线距离的世界纪录。

5月22日　我国女运动员华绍林、赵慧华、梅华，在北京举行的中、苏跳伞比赛中，以平均距靶心2.82米的成绩，打破了女子600米日间集体定点跳伞新纪录。

5月25日　由我国著名的登山家史占春率领的登山队，从3月25日开始攀登珠穆朗玛峰，于5月25日，王富洲、贡布、屈银华等安全地登上了世界最高峰—海拔8882米的珠穆朗玛峰，完成了人类历史上从珠穆朗玛峰北路攀上顶峰的创举。在登山过程中，另有26名登山运动员几次登上海拔8100米以上高度，创造了世界登山史上罕见的成就；53名运动员到达了海拔7600米以上的高度，打破了我国男子登山的最高纪录。28日《人民日报》发表社论"祝贺攀登世界第一高峰成功"。

5月29日　由44名科技工作人员组成的科学考察队，在藏族人民协助下，初步完成珠穆朗玛峰东、西、北三面约7000平方公里范围内的科学考察。

6月1～11日　全国教育和文化、卫生、体育、新闻方面社会主义建设先进单位和先进代表大会在北京举行。李先念、陈毅就当前经济情况、国际形势分别作了报告。有28个代表团、3000多个先进单位、2000多个先进工作者和特邀代表分别在会上受奖。

6月2日　文化部发出贯彻执行《关于当前文学艺术工作若干问题的意见（草案）》的通知。《意见（草案）》提出：文学艺术工作要进一步贯彻执行百花齐放、百家争鸣的方针，要努力提高创作质量批判地继承民族文化遗产和吸收外国文化，要正确地开展文艺批评等。

7月21日　我国跳伞运动员杜菊芳、李文秀、武永兰以平均距靶心5.546米的新成绩，打破了女子600米日间集体跳伞世界纪录。

8月10日　河北、江苏、陕西三省农业中学第一批4万多毕业生，走上农业生产第一线。

8月14日　南京农学院采取"组织配套、专业成龙"的办法，下放800多师生到农村人民公社，帮助他们建立科学技术家底。

9月5日　中央爱国卫生运动委员会、农业部、卫生部联合向各省、市、自治区有关部门发出关于加强粪便垃圾污水管理和灭螺、防治家畜血吸虫病的通知。

10月6日　新疆维吾尔自治区第一所综合大学——新疆大学正式成立。

10月11日　中共中央批转文化部党组、中国作家协会党组关于废除版税制彻底改革稿酬制度的报告。报告建议废除版税制，同时对目前一部分完全依靠稿费维持生活的作家一律实行工资制，稿费只作为生活的补助和鼓励创作的一种次要因素。

10月22日　中央决定在原定20所重点高等学校的基础上，再增加44所重点高等学校。在64所高等学校中，有综合大学13所，工科院校32所，师

范院校2所，农村院校3所，医药院校5所，外语院校1所，政法、财经学院3所，艺术、体育学院各1所，军委所属院校3所。

11月20日　我国影片《欢腾的西藏》，在今日闭幕的第三届国际短片和纪录片电影周上获得了一等主要奖。

11月21日　西南农学院师生组成一支农业科学播种队，一年来，走遍四川省内59个县、市。沈阳农学院今年先后派出18个专业的4000多师生，把技术配套成龙地送到农村，广东中山医学院师生围绕以保护农业劳动力的健康为中心，积极协助农村开展医疗卫生工作，从多方面支援农业生产。

11月24日　青海大学正式成立。这所大学是由原青海工学院、青海畜牧学院、青海医学院和青海财经学院合并而成，设有工业、农业、畜牧兽医、医学和财经五个系，下分21个专业。

时事焦点

大背景介绍

1960年是在“更大跃进”和“共产风”的再度刮起之中开始的。1月7日到17日，中共中央在上海举行政治局扩大会议，在会议制定的国民经济计划中，又一次规定了钢产量为一千八百四十万吨的高指标。会后，在“大跃进”、“反右倾”的形势下，各省纷纷大办县、社工业，大办水利，大办养猪场，致使“共产风”更严重地泛滥起来。致使国民经济出现了严重的困难。为此，中共中央采取了一系列应急措施。

5月28日，中共中央发出《关于调运粮食的紧急指示》，紧急调运粮食以支援困难地区，并降低供应标准，提倡采集和制造代食品以渡过经济困难。6月24日到26日，社会主义国家共产党和工人党代表在布加勒斯特举行会议，苏共代表团对中共进行全面进攻。7月16日，苏联政府片面决定撤走全部在华专家，撕毁几百个协定和合同，停止供应重要设备，这种背信弃义的行为，加重了我国的经济困难。7月上旬至8月10日，中共中央在北戴河举行工作会议，研究了国际问题和国内经济调整问题，并提出了调整国民经济的八字方针。

面对严重的经济困难和国际上出现的反华浪潮，中国人民发扬“艰苦奋斗，自力更生”的革命精神。中国登山运动员首次登上地球之巅珠穆朗玛峰，大长了中国人民的志气。大庆石油工人举行了石油勘探大会战，打出了中国第一口油井，结束了中国没有石油出产的历史，大灭了帝国主义的威风。在11月上旬至12月1日举行的八十一国共产党、工人党莫斯科会议上，中共代表团同苏共代表团进行了针锋相对的斗争。

主要热点如下：

●国民经济遭受严重困难
●中国登山队员首次登上地球之巅珠穆朗玛峰
●大庆油田勘探开发大会战
●我军炮轰金门举行反美武装示威
●中苏关系出现裂痕

一、国民经济遭受严重困难

背景介绍

庐山会议后，在广泛发动起来的反“右倾”运动中，为了“反击”国内外对“大跃进”运动的所谓“诬蔑”，表明反“右倾”对革命干劲的鼓舞和经济建设的促进，各地区、各部门又对生产建设的各项指标进行了不断加码，从而形成了1960年上半年的“更大跃进”和“共产风”的再度刮起。1960年国民经济因此而遭受严重的困难。

面对严重的经济困难，党中央采取措施，包括降低供应标准、采集制造代用食品、精减职工人数，压缩社会购买力等以渡过经济难关。在纠正“大跃进”错误，缓解“大跃进”所造成的国民经济困难的过程中，毛泽东和党中央对“大路进”错误的认识也逐渐深化起来。1960年6月，中共中央政治局在上海举行扩大会议，讨论国民经济计划和几年来的经济建设工作。7月，中共中央在北戴河召开了工作会议，初次提出了对国民经济进行整顿和调整的任务。通过对国民经济的调整和整顿，终于战胜了严重的经济困难。

材料：

- 严重经济的困难
- 为国民经济走出低谷而奋斗
- 为克服暂时困难而斗争
- 大种瓜菜

材料一　严重的经济困难

由于1960年上半年的高指标、“共产风”等错误比1958年的错误还要严重，影响范围也更为广泛，并且发生在1958年的错误造成的国民经济困难尚未得到基本缓解、全国许多地区又出现严重的自然

灾害之时，因而造成了1959年上半年更为严重的国民经济困难：

第一，农业、轻工业下降。由于基本建设规模膨胀，主要生产指标太高，加上"共产风"和自然灾害的影响，1960年的轻工业生产大幅度下降。1960年，农业总产值只完成415亿元，在1959年大幅度下降的情况下，又下降了12.6%；粮食产量2870亿斤，比1959年减产530亿斤，下降15.6%；棉花产量2126万担，减产1292万担，下降37.8%；油料产量3405万担，下降50.9%。粮、棉的产量降到了1951年的水平，油料产量甚至比1949年还低。其他主要农副产品的产量也大幅度下降。轻工业总产值只完成550亿元，比1959年下降9%。棉纱、布、食糖等主要轻工业品的产量也下降了28—60这是建国10多年来从未有过的现象。

第二，粮食极度缺乏。严重缺粮问题1960年5月就已开始出现。当时，各粮食调出省所调出的粮食，只完成了调出的一半。100亿斤的出口收购计划也只完成了30亿斤。据国务院财贸办公室6月15日给中央的报告反映，北京、天津、上海、辽宁等大城市和工业区的粮食周转库存非常薄弱，北京只能销7天，天津只能销10天，上海几乎没有大米库存，辽宁的10个主要城市也只能销8、9天。如再不紧急调运粮食，上述城市就有脱销的危险。

虽然中共中央于5月28日和6月6日等几次指示紧急调运粮食，但是，粮食的调运工作一直进展不快。11月，中央确定调运粮食24亿斤，有关省、区却只完成14.5亿斤。同月，北京、天津、上海共销售粮食5.7亿斤，而调入的粮食却只有3.7亿斤。实际上，当时实在是没有多少粮食可供调运。据统计，从7月1日到8月25日，征购粮入库仅139亿斤，比上年同期减少51亿斤；而粮食销售152亿斤，比上年同期增加13亿斤。这样一减一加，再加上6月底以前的库存减少数，使这个时期的粮食库存比上年同期减少了100亿斤。到11月底，又进一步减少了300亿斤。以至于不得不压低城镇居民的粮食供应标准。

至于农村，缺粮的问题更为严重。由于粮食减产和征购量较大，1960年农村留粮比1957年减少37.1%，人均粮食消费量比1957年减少35.3%。以至于山东、河南、山西、安徽、江苏等省的一些地方，在夏收刚过就出现了偷青吃青和人口外流等情况。粮食的极度缺乏，严重危害了人民群众的健康和生命。据部分省、区和共青团中央反映，有相当一部分职工、学生和居民患了浮肿病。例如，10月和11月间，重庆市9所大学患浮肿病的人数占师生总数的10%以上；太原市14所大学占13.5%；山东省财政厅竟占到了35%以上。另外，串肝炎和妇女病等疾病的人数也不断增加。更为严重的是，全国相当一部分农村地区还出现了大量的非正常死亡现象。据中共河南省信阳地委向中央报告，仅1959年冬到1960年春，正阳县就死人8万多，新蔡县死人近10万。遂平县嵖岈山人民公社一个社就死亡近4000人，占总人口10%，有的队竟高达30%。1960年，全国人口净减了1000万人。

第三，市场供应紧张。由于重工业发展过快，基本建设战线太长，1960年全民所有制职工人数高达5044万人，比1957年增加2593万人。全民和集体所有制职工的工资总额也由1957年的217.6亿元增加到324.1亿元。加上巨额赤字，1960年的社会购买力就从1957年的675.1亿元猛增到716.7亿元。这样，在农业、轻工业生产大幅度下降的情况下，1960年的市场供应出现了比1959年上半年更为紧张的状况。社会商品购买力大于社会商品零售额74.8亿元，差额占当年社会购买力的10.4%，年终未实现的购买力总额达到了176.4亿元。

1960年，全国居民的消费水平比1957年下降13.6%；人均消费量，粮食由406.12斤，降到327.24斤，下降了19.4%，其中城镇由392斤降到385斤，下降1.7%，农村由409斤降到312斤，下降23.7%；猪肉由10.15斤降到3.06斤，下降69.9%，其中城镇由17.95斤降到5.42斤，下降69.8%，农村由8.7斤降到2.44斤，下降72%；食油下降到3.7斤，比1959年减少18%；棉布由24尺下降到不足1尺。在1960年的大部分时间内，除某些特殊供应外，市场上几乎没有禽、蛋等食品的供应，就连锅、碗、盆、筷之类日常生活用品，也很难买到。

第四，财政赤字严重。"大跃进"的错误，还导致了国家财政的危机。1960年1至6月，财政收支还比较正常，但到7、8月间，财政收入大幅度下降。7月份收入53亿元，比上月减少12亿元，下降17.3%；8月份，又比7月份减少2.3亿元，下降4.3%。到年底，国家财政收入共572.3亿元，支出654.1亿元，财政赤字高达81.8亿元。货币流通量达到95.9亿元，比上年增加20.8亿元，增加27.7%；而当年社会商品零售总额只比上年增长9.2%。全国集市贸易的价格比1957年上涨了25.4%。

如果说，在1960年初总结1959年的工作时党

中央还认为国民经济比例正常、市场繁荣稳定、1960年应该继续"跃进"的话，那么，面对1960年中后出现的国民经济严重困难的局面，党中央就不得不再度采取措施纠正"大跃进"的错误，并开始从根本上考虑"大跃进"战略是否正确的问题。

（摘自谢春涛《大跃进狂澜》）

材料二　为国民经济走出低谷而奋斗

1960年7月，党中央召开了北戴河会议，这次会上首先提出要对国民经济进行调整。随后，李富春同志在研究1961年计划时，又进一步发展为"调整、巩固、提高"，就是说国民经济计划要按这六个字的精神来安排。向周总理汇报以后，总理提出在"调整、巩固"后边加上"充实"两个字，于是就完整地形成了八字方针。同年9月30日，中央批转国家计委党组《关于一九六一年国民经济计划控制数字的报告》中，提出这个方针，还向全党作了宣布，并在1961年1月召开的八届九中全会上正式通过。

当时为什么要提出八字方针呢？八届九中全会公报说，提出八字方针是"鉴于农业生产连续两年遭受严重的自然灾害"，以后有些同志又说是鉴于三年的自然灾害和苏联的背信弃义。这些当然也是原因，但根本原因是三年"大跃进"破坏了国民经济比例关系，客观经济规律逼迫我们不得不这样做。此前，人民生活等都比较好，但也有缺点，那就是建设规模搞得大了一些，市场和人民生活有点紧张。为了使稳步增长，1957年适当调整了一下前进的步伐，提出注意防止急躁冒进，这本来是符合实际情况的，但后来说是"马鞍形"。1958年初，在南宁会议上大批"反冒进"，提出破除迷信，敢想、敢说、敢干的思想。会后，又连续"反右倾"。1958年3、4月，成都会议更提出"拔白旗、插红旗"。所谓"白旗"，就是指那些主张指标比较稳妥的人。总理和陈云都为1957年的反冒进做了自我批评。5月八大二次会议，通过建设社会主义总路线。8月，中央召开北戴河会议，通过了建立人民公社和1958年钢产量比1957年翻一番的决议。这次比例失调，主要是指导思想上的错误，而且是从1958年开始的。经过连续三年的瞎指挥，国民经济到1960年其基本比例已完全失调，社会生产和社会需要处于严重的不平衡状态中，突出的表现是：

粮食严重不足；基本建设规模太大，没有后续力量；通货膨胀，人民生活水平下降；重工业内部比例失调，设备损坏严重，许多企业无法继续生产；工业和企业管理混乱，产品质量下降，劳动生产率下降，浪费惊人，损失严重。这五个方面，突出反映了提出八字方针时的经济状况。说明再不调整，不能继续下去了。所以调整，是由于三年"大跃进"违背了客观经济规律，破坏了比例关系。

1960年提出八字方针，但当年并没有执行，就在1960年12月中央仍然发了关于保钢问题的紧急指示。1961年，由于高级干部中对形势认识不一致，有些同志害怕反右倾，害怕被说是对三面红旗抽象肯定具体否定，因此尽管那时已认识到不调整无论如何是不行了，但仍然不敢大胆调整，所以，这一年调整不狠，耽误了一些时间。1962年初，中央召开了七千人大会，把问题捅开了，经过讨论，认识开始走向一致。同年2月，中央又召开了政治局常委扩大会议（即西楼会议），研究了财政赤字和商品供应严重不足的问题，对财政经济方面存在的困难有了进一步的认识。对如何调整也做了研究，陈云同志在《目前的财政经济情况和克服困难的若干办法》的报告中提出六条意见：一、把今后的10年分为两个阶段，第一阶段是恢复，第二阶段才是发展。农业的恢复要3至5年，在这一阶段工业要放慢速度，投资要减少。二、精兵简政，减少城市人口。三、采取一切可能的办法，制止通货膨胀。四、保证人民生活的最低需要。五、把一切可能的力量集中用于农业。六、计划委员会的工作，要把注意力从工业交通转到农业和制止通货膨胀上来。同时，提出保证人民的最低生活，每人供应3斤黄豆。供应范围由小到大。要在城市供应几千万双尼龙袜子；搞些山珍海味充实高级饭馆等。

同月，中央发出《关于改变农村人民公社基本核算单位问题的指示》，正式决定以生产小队为基本核算单位，30年不变。并要求在春耕开始前后，把这项工作完成。

中央成立了由杨尚昆、习仲勋等同志组成的中央精简小组，负责精简职工和城镇人口等事宜。

3月，召开了二届全国人民代表大会第三次会议，在这次会议上，周总理首次总结了三年"大跃进"的经验教训。这次总结尽管由于当时的历史条件对三年"大跃进"的成绩做了一些过分的估计，与当时存在的实际困难很不协调，但毕竟对当时困难的主要原因做了分析，这对统一思想，团结全党全国人民克服当时的困难起了重要的作用。可惜的是，这些看法只在内部讲了讲，没有对外公布，所以全国人民还

是不知道的。

根据一系列的会议，以陈云同志为首的中央财经小组，在1962年5月，就国民经济调整问题系统地向中央提出一个报告，对如何贯彻以调整为中心的八字方针做了非常具体的安排。中央财经小组为了进一步统一全党的思想，在报告中又系统地陈述了当时国民经济存在的八大困难。

中央财经小组提出，对整个国民需要进行大幅度的调整：把建设规模调整到同经济的可能性相适应，同工农业生产水平相适应的程度；把工业生产战线调整到同农业提供的粮食和原料的可能性相适应，同工业本身提供的原材料、燃料和动力的可能性相适应的程度；把文教事业的规模和行政管理机构缩小精简到同经济水平相适应的程度；把城镇人口减少到同农村提供商品粮食副食品的可能性相适应的程度，使工农关系和城乡关系不像现在绷得这样紧。财经小组的争取经济形势根本好转的指导思想是要退的多，争取快，准备慢，采取的措施是继续精减职工减少城市人口，对工业实行关停并转。这是一个关键性的报告，对彻底地全面地贯彻八字方针起了重要作用。

那么，那时究竟具体采取了哪些措施呢？除了在农村进一步肯定人民公社三级所有制以队为基础，发还自留地，开放自由市场，在城市恢复奖励制度，实行按劳分配，恢复多种规章制度等以外，就经济工作本身来说，调整的内容主要是：

减少城镇人口，精减职工；压缩基本建设规模，缩短基建战线；缩短重工业战线，实行某些必要的关、停、并、转；加强对农业的支援，大力发展农业；对一些急需的工业进行了充实；整顿了秩序，整顿了经济；稳定市场，回笼货币；消灭财政赤字。

1964年12月，周总理在三届人大一次会议的报告宣布国民经济调整任务已基本完成。总理详细地论述了各条战线取得的成就。总理又提出，在1965年中，应当继续完成国民经济调整工作中某些尚未完成的任务，同时作好必要的准备，以便从1966年开始进行第3个五年计划的建设。

（摘自柳随年《“调整、巩固、充实、提高”八字方针的提出及执行情况》）

材料三　为克服暂时困难而斗争

从一九五九年到一九六一年，主要由于“大跃进”和“反右倾”的错误，加上自然灾害和苏联政府背信弃义地撕毁合同，撤走专家，我国国民经济发生严重困难，工农业生产大幅度下降，粮食、副食品和日用品供应十分紧张，国家和人民遭到重大损失。在国际上，我们党同苏共之间的分歧和斗争日益发展，大论战日趋激烈和公开；美帝国主义和印度政府也一再掀起反华合唱。面对国内外的严峻形势，我们党和全国各族人民团结一致，同甘共苦，为克服暂时困难，恢复和发展国民经济进行了艰苦的努力，在国际上坚决顶住苏联领导集团的压力，打退了美帝和印度政府的进攻。

为着克服暂时困难，党中央从一九六〇年下半年决定对国民经济实行“调整、巩固、充实、提高”的方针，同时强调发扬人民民主，加强调查研究，认真总结经验，切实贯彻政策，克服和纠正实际工作中“左”的错误。在中央的领导下，各方面的工作都在总结经验的基础上制定了许多具体工作条例，如农业六十条，工业七十条，商业四十条，手工业九十五条，教育六十条、科技十四条，等等。中央统战部也在总结经验的基础上起草改善党同党外人士合作共事关系的文件。一九六二年一月，中央召开了有七千人参加的扩大的中央工作会议，初步总结“大跃进”中的经验教训，开展了批评和自我批评，强调恢复党的实事求是，群众路线的优良作风，健全党内民主生活，加强集中统一。会议前后，又为在“反右倾”运动中被错误批判的大多数同志进行了甄别平反，还给被划为“右派分子”的大多数人摘掉了“右派分子”帽子。由于一系列的政策措施的贯彻执行，经过全党和全国人民共同努力，到一九六二年，国内经济形势开始好转。

在为克服暂时困难而进行艰巨斗争的三年中，我们和各级统战部门在中央和有关党委领导下，适应暂时困难时期国内外的形势和任务的要求，在工商界、知识界和民主党派等方面，贯彻政策，调整关系，调动服务，促进改造对于保持和发展国内局势的稳定，加强全国的团结，使全党能够集中力量贯彻“调整、巩固、充实、提高”的方针，迅速克服暂时困难，作出了贡献。

从一九五九年进入暂时困难的开头一段时间，由于反右派斗争扩大化的影响和“反右倾”运动正在党内开展，由于连年“大跃进”和掀起城市人民公社化运动，再加上教育革命、学术、思想批判、拔白旗、破权威等等“左”的错误做法的连续不断的冲击，工商界、知识界和民主党派大多数人思想上相当紧张，

怕批判斗争，不敢讲真话，心情不舒畅。他们对于国内形势和当时称作“三面红旗”的总路线、大跃进、人民公社，有许多怀疑、不满以至抵触；对国际形势和中苏两党大论战有很多疑虑和担忧。在生活上由于供应紧张，也有不满。在这种情况下，如何看待当时的阶级关系，如何看待工商界、知识界和民主党派多数人的紧张？成为当时统战工作中一个重要的方针性问题。我们经过调查研究，注意分清两类不同性质的矛盾，分清多数和少数、主流和支流；区分落后和反动、思想认识问题和政治立场问题等等，判明了多数人的基本动向，提出要区别两种不同性质的紧张：一种是反抗社会主义革命、向工人阶级进攻引起的紧张，属于敌我矛盾的性质，另一种是由于我们革命和建设工作急躁前进的“左”的错误而引起的紧张，属于人民内部矛盾的性质。工商界、知识界和民主党派大多数人的紧张，是属于后一种性质。他们是跟而不是反。现在看来，他们的紧张，固然有世界观没有很好改造、不能适应形势的发展的一面，但更重要的原因是我们党的某些“左”的错误，使他们无法跟上，不可能不感到紧张。但在当时，我们主要是强调了他们世界观上的原因。针对工商界、知识界和民主党派的这种基本动态，我们在统战工作中一般地实行了主要方面抓紧，次要方面放松的方针，主动缓和同他们的关系。在走社会主义道路，大的政治方向上一致的前提下，政治上予以信任，工作上使他们量力而行、尽力而为，在生活上予以适当照顾。为了帮助他们在社会主义道路上继续前进，我们向党外人士提出了改造世界观的任务、采取和风细雨、神仙会的方法。同时，采取许多具体措施，切实纠正过去由于“左”的错误所造成的不得人心的事，认真贯彻政策，增强团结，尽可能地把最大多数人团结在党的领导周围，为克服暂时困难而共同努力；使极少数坚决反抗社会主义的敌对分子陷于孤立。由于判明了形势（是跟不是反），提出了任务（改造世界观、进行形势教育），采用了新方法（神仙会），因而逐步出现了心情舒畅、生动活泼的新局面，不仅为保持这条战线的稳定作出了贡献，而且调动了党外人士和积极性，为克服暂时困难增加了助力。实践证明，我们在暂时困难时期所采取的方针、政策和措施是正确的，符合党和人民的要求。

（摘自李维汉《回忆与研究》下册）

材料四　大种瓜菜

“头伏萝卜，二伏菜”，现在正是大种瓜菜的季节。各地要紧紧抓住这个有利时机，组织人民公社、生产队和广大社员以及机关、学校、企业，千方百计地大种瓜菜。

自从今年2月党中央和国务院发出“关于当前蔬菜工作的指示”以来，各地党委进一步加强了蔬菜生产的领导，许多地区春播和夏播的蔬菜面积都比去年有所扩大，农村大部分公共食堂种的菜也比去年多，入夏以来市场蔬菜供应量不断增加。这说明今年蔬菜生产形势很好。但是，这还不够，还要把蔬菜生产搞得更好，还要大种特种瓜菜，作到农村人民公社不仅蔬菜自给，还有一定数量的储备，并有更多的蔬菜供应城市；各个城市也要努力作到蔬菜自给或基本自给。有些地方提出城市人口每天吃到一斤以上蔬菜的奋斗目标，是很好的，可以作到的。最近北京市展开了声势浩大的种菜群众运动，农村人民公社从各个方面抽调了大批劳力，机关、街道、水利工地抽调了大批支援力量，纷纷赶赴蔬菜生产前线，力争管好夏菜，种好秋菜，上海市和广西、青海、云南等省、区，也都在大抓蔬菜生产。一个全国规模的夏季大种蔬菜的运动已经形成。

努力增加蔬菜生产，是改善人民生活的重要措施，人民生活进一步提高了，不仅需要更多的蔬菜，而且需要质量更好的蔬菜。蔬菜营养丰富，含有大量的维生素和矿物质，人体所需要的维生素和矿物质主要是由蔬菜供给的。多吃蔬菜，实行粮菜混吃，既能增加营养维护身体健康，也能节约粮食。今年我国的自然气候很不正常，有的地方在去年大旱之后，又遇到了严重的春旱；有的地方降水太多；福建、广东等沿海地区，又遇到了强台风的袭击。虽然这些地区的人民，在党的领导下，依靠人民公社的无比优越性，同各种自然灾害进行了顽强的斗争，取得了巨大的成就；但是，在人类还不能完全控制自然的今天，严重的自然灾害毕竟还会给我们的农业生产带来一定的损害。瓜菜是一种生长快、产量大的作物，多种瓜菜对于挽回前一时期由于自然灾害给农业生产造成的损失，有巨大作用，对于防止可能出现的灾荒，也有巨大的作用。有些受灾地区已经提出了每人要有一千斤红薯、二千斤菜、一千斤胡萝卜和一千斤代食品的奋斗目标，这是很好的，应该采取一切措施保

证实现。一切有灾的地区都应该这样做，无灾地区标准虽然不一定这样高，但也要大种瓜菜，同时大晒干菜，大腌咸菜。

夏季是大种蔬菜的理想的最好季节。夏季气温高，雨水充沛，蔬菜生长期短，收获快，产量高。各地要充分利用当前有利的自然条件，迅速掀起一个群众性的大种瓜菜高潮。各地领导干部应该深入公社、生产队检查夏菜播种情况，切实帮助解决扩种夏菜中的劳动力、种子等具体问题。凡是没有完成播种计划的地方或种得不足的地方，都应该赶快突击抢种，力争完成计划，把夏菜种足；已经完成播种计划的地方，也应该利用一切休闲地，通过间作、套种、混作等办法，增加蔬菜夏种面积。天津市郊区各人民公社，利用秋季前的留白地，加茬套种快熟菜三万多亩；河南内乡县在群众性的大种夏菜高潮中，利用零星空闲地和开荒地种瓜菜近四万亩；浙江嘉兴专区从5月份以来，发动群众利用田边地角等零星杂地扩种夏菜达九万多亩，这说明各地种植瓜菜的潜力是很大的。在大种瓜菜中，要尽可能多种一些南瓜。南瓜是一种既耐旱又耐涝的作物，是一种不择土质到处能种的作物，而且产量高，用途广，容易贮存。南瓜既可以作菜，又能当主食；既可以用来制糖、酿酒，又是很好的精饲料。

蔬菜生产和其他农业生产一样，种和管是紧密相连的。在大种瓜菜的同时，要加强蔬菜田间管理，提高单位产量，力争实现高产多收。今年许多地区都增加了一部分新菜田，许多瓜菜又是种在开荒地和零星土地上，更需要加强管理。田间管理的中心是水、肥、保(治虫)。要勤浇水，多施肥，及时防治病虫害，保证夏菜生长健壮。在大种夏菜的同时，还要准备秋菜生产，把播种面积落实，把劳动力安排好。把肥料、种籽等生产资料准备好。

努力增加夏菜生产，这不单是重要的经济任务，也是重要的政治任务；不只为了当前改善人民生活，也为了促进畜牧业和农业进一步的发展。各地应该像抓粮食一样抓蔬菜生产。现在，夏季丰收已经到手，广大社员正在信心百倍地夺取秋季大丰收。全国各行各业也掀起了支援农业的高潮。这些都是增产夏菜的有利条件。只要加强领导，广泛发动群众，充分发挥人民公社的优越性，就一定能够把夏菜种好管好，把秋菜生产工作准备好，争取全年蔬菜大丰收。

(原载1960年7月9日《人民日报》)

二、中国登山队员首次登上地球之巅珠穆朗玛峰

背景介绍

珠穆朗玛峰高耸于喜马拉雅山之巅，是世界第一高峰，海拔8848.13米。1960年3月25日，中国登山队在我国著名的登山家、登山运动健将史占春率领下，开始向这座世界第一峰进军。他们冒着漫天的风雪，踏过陡滑的冰川地带，穿过危险的冰崩和雪崩区域，翻过尖削突兀的岩山峭壁，经过三次高山适应性行军，最后在珠峰海拔8300米的高度建立起营地。

1960年5月17日，中国登山运动员开始了进军主峰的拚博。经过一周的艰苦行军，三名登山队员王富洲、贡布(藏族)、屈银华终于在5月25日凌晨北京时间4时20分集体安全登上珠穆朗玛峰，从而完成了人类历史上从珠穆朗玛峰北坡攀上顶峰的创举，在新中国体育史上翻开了光辉的一页。

材料：

- 立志攀上最高峰
- 登山英雄夺取顶峰战斗经过
- 珠穆朗玛山中的日日夜夜
- 在攀登珠峰中五十三名登山英雄打破全国记录

材料一　立志攀上最高峰

喜马拉雅山上传来胜利的消息，世界上最高的山峰，珠穆朗玛峰被我国登山运动员征服了。登山队员们踏上海拔八千多米的世界高峰，这件事情使人们感到兴奋、愉快，也从中得到了启发，受到了教育。我们的思想好像随着登山队员们的步伐，攀上了高耸天际的山峰，眼前顿时出现了一幅广阔的天地。

我国登山队员从北坡攀登上珠穆朗玛峰，可算是攻下了地球上的"尖端"，这是一件值得庆贺的创举。近半个世纪来，外国的登山家望着这座高峰跃跃欲试，但始终没有一个人能从北坡攀登上顶峰。然而，我们攀登上了。请看，那连飞鸟也通不过的山巅上，不是已经留下了祖国英雄们的足迹了吗？真是无

高不可攀，无坚不可摧，在英雄的中国人民的眼里，世界上没有做不到的事情，没有克服不了的困难，没有任何力量能够阻挡我们前进的道路。

登山队员们不是只凭着身强力壮才攀上世界高峰的。他们身上那股强大力量，不是凭空产生的，他们有着比珠穆朗玛峰还要高出千万倍的革命志气，有着大无畏的英雄气概和如铁似钢的革命毅力。高峰耸立在眼前，敢不敢去征服它，是一个巨大的考验。登山英雄们有了敢想敢做的共产主义精神，世界高峰在他们面前也变得渺小起来了。看看那些险恶万分的自然环境和条件，英雄们的凌云壮志和革命气概就更加使人敬佩不已了。万年的积雪、陡峭的冰墙、险恶的原始冰川，嘶叫的旋风，巨大的雪崩，零下三、四十度的严寒……。在这一重重的困难中，随时都会遇到危险，每一步都可能掉进万丈深渊。但是，登山队员们凭着他们的勇敢和智慧，凭着他们为祖国争取荣誉的坚强信念，凭着革命的集体主义精神，把这一切都征服了。英雄们的凌云壮志，使得珠穆朗玛峰巍峨的山颠低头了，狂风暴雪驯服了，英雄们的双脚从险恶的冰雪中踏出了一条通往世界高峰的道路。所有这些都向我们证明，任何困难都是不可怕的，都是可以征服的。“有志者事竟成”，革命者的脚下，道路是无限宽广的。

登山队员的英雄行为，正是我国人民的革命精神的反映。我国人民要攀登的不只是这座八千多米的世界高峰，而是千千万万座崇高而又艰巨的世界高峰，是一切科学技术文化的高峰。“在科学上面是没有平坦的大路可走的，只有那在崎岖小路的攀登上不畏劳苦的人，有希望到达光辉的顶点”。我国人民正像那些英雄的登山队员一样心怀大志，鼓足干劲，向着一切世界高峰的光辉顶点迈进，立志要攀登上所有世界上的高峰。

（原载1960年5月29日《人民日报》）

材料二　登山英雄夺取顶峰战斗经过

三名登上世界最高峰的登山英雄，在返回中国登山队海拔五千一百二十米的大本营后，向新华社记者叙述了这场惊心动魄的夺取顶峰的战斗经过。

5月24日北京时间九点半，运动健将王富洲、运动健将屈银华、运动健将刘连满和一级运动员贡布四个人，离开中国登山队设在珠穆朗玛峰海拔八千五百米山坡上的最后一个营地——“突击营地”，开始了征服珠穆朗玛峰最后一段险峻而艰苦的旅程。

他们前进不久，就遇到了二、三十年前曾经使英国“探险队”碰了壁的著名的“第二台阶”——座落在达海拔八千五百七十米到八千六百米之间、平均坡度在六、七十度的岩壁。

四个人奋力登到接近“第二台阶”顶部时，遇到了最后约三米垂直而光滑的岩壁。这时，来自哈尔滨的消防员刘连满在前面开路，他用双手伸进岩缝，脚尖蹬着岩面向上攀登，但四次攀登四次失败。这时，就决定用搭“人梯”的办法，让战友们踏在他的双肩上进行攀登。当他们全部登上“第二台阶”的顶部时，才发现这垂直光滑的约三米高的岩壁，竟使他们花费了三个小时的时间。

当天傍晚，当他们上升到海拔八千七百米的高度时，他们带的人造氧气已经剩下很少了。刘连满因为过度疲劳，体力已经非常衰弱。王富洲、屈银华和刘连满这三名共产党员立即停下来举行党小组会，决定刘连满留下，由王富洲、屈银华、贡布三人继续前进。

天已经黑下，三个人依靠着微弱的星光，顽强地继续前进。

深夜，当他们到海拔八千八百三十米时，三个人所带的人造氧气已经全部用完，他们沉默了片刻。王富洲首先开口说：氧气没有了，但我们能后退吗！屈银华和贡布坚定地说：继续向前。他们抛掉空氧气筒，用坚定而迟缓的步伐继续向前。

头痛、眼花、气喘、无力这一切高山缺氧的反应残酷地折磨着他们。他们甚至攀过一米高的岩石，也需要半个多小时。但他们仍然相互鼓励地前进着。

在越过一片点点白雪的岩石坡以后，王富洲、屈银华和贡布终于到达了山顶。举目四望，朦胧的夜色中，喜马拉雅山脉群峰的一座座黑影，都伏在他们的脚下。现在，在他们的头上，只有星斗，再也没有可攀登的山岩。

他们终于完成了人类历史上的创举——沿珠穆朗玛峰的北坡，登上了它海拔八千八百四十八米的顶峰。这时，夜光表的指针正指着5月25日北京时间清晨四点二十分。经过了近十九个小时的搏斗，他们忍受着缺氧和摄氏零下三十多度严寒的煎熬，已经异常疲劳了。王富洲、屈银华的四肢也已受了冻伤。

但是，胜利的喜悦使他们变得那样兴奋和激动。

藏族队员贡布从背包里拿出了登山队员们托他

带上顶峰的一面五星红旗和一座小型白色毛主席石膏像。他把国旗和毛主席半身塑像，放到顶峰西北边一块大岩上，然后用细石保护起来。

这时，王富洲摸着黑，拿出一本“体育日记”本，用黑色自动铅笔在上面写道：

“王富洲等三人征服了珠峰。

1960年5月25日四时二十分”。

（原载1960年6月1日《人民日报》）

材料三　珠穆朗玛山中的日日夜夜

世界上的最高峰—珠穆朗玛峰，多少年来强烈地吸引着人们的注意。它那陡峻的山岩高耸在遥遥的天际，乳白色的浮云飘游在它的脚下，纵深的峡谷里倾泻着一望无垠的原始冰川，巍峨的山岭上覆盖着积存万年的白雪。有时，嘶叫的旋风刮得天昏地暗；有时，巨大的雪崩震撼得地动山摇……。

近半个世纪以来，英国的探险队多次远涉重洋，试图由这座巨山的北路攀上它的峰巅，但每次攀登都宣告失败。从北坡攀登珠穆朗玛峰，被西方登山者认为是地球上一个难以接近的“神秘地区”。

但是，今天，在珠穆朗玛峰北路“难以攀登”的海拔八千米以上的地带，中国登山健儿们搭起了一座座银色的帐篷；在被称作“白色死神”的珠穆朗玛“雪崩”区域，中国登山健儿们踩出了通向顶峰的大道；在被称作“飞鸟也不能通过”的珠穆朗玛顶峰上，中国登山健儿们留下了人类的足迹。

为了彻底揭开珠穆朗玛峰的秘密，中国登山健儿们在珠穆朗玛峰变幻莫测的山岭间，度过了多少个战斗的日日夜夜……。

山地灯火

深夜了，珠穆朗玛山下风雪弥漫。

登山队大本营绝大部分帐篷里灯火已经熄灭，队员们早就钻进了能御严寒的鸭绒睡袋。

但在大本营正中的一座帐篷里仍然灯火通明，人声喧闹。在用装罐头的木箱堆成的“方桌”周围，一堆人正聚精会神地商量着什么。

这是登山队队部在开会。

坐在正中间的，是一位身体结实的中年人——登山队队长兼党委书记史占春。他是我国优秀的登山运动员之一，几年来曾不止一次地率领年轻的中国登山队，征服了许多座险峻的山峰，多次为祖国争得了荣誉。他遭受过雪崩的袭击，掉下过危险的冰岩。艰险吓不倒他，死亡威胁不了他。史占春一边静听着别人的发言，同时也不时地提出各种问题，并把别人的意见记到笔记本上。

坐在史占春对面的是登山队副队长、运动健将许竞。如果从表面上看，怎么也不能想像这个“文弱”的青年人，却是我国登山运动界的一员虎将。他很少讲话，只会埋头苦干。在每一次登山活动中，许竞几乎都担负侦察路线和为大队开辟前进道路的艰难任务。

许竞刚刚汇报了由他率领的侦察组侦察“北坳”路线的情况。现在，队部要根据他们侦察的资料，研究并选择一条通往北坳的最安全的路线。北坳顶端拔海七千零七米，这里完全是“冰雪世界”，万年积雪和巨大的冰墙，挡住登山者的去路。过去，许多外国探险队都在北坳碰了壁。因此，这一地段被视为攀登珠穆朗玛的第一道难关。

队部领导干部们仔细地研究着地形图，低声地交换着意见，最后终于采纳了侦察组的建议，从四条路线中选择出一条最好的路线。这条路线虽然要越过四条冰裂缝和四段很陡的冰坡，但可以避免“冰崩”和“雪崩”的危险。会议还估计了在这条路线上可能发生的一切情况，讨论了一系列的安全措施，保证登山队顺利通过，征服北坳。

阵阵风雪从帐篷缝隙钻进，一股股刺骨的寒风使灯光吹得忽明忽暗。人们继续讨论着，从全面的登山活动计划到生活小节，都进行了认真的研究，并作出了恰当的安排。

这些领导干部虽然白天整天都在工作，这时候也多么想躺下来休息休息，但他们知道，他们几个人少休息一分钟，整个登山队的工作就会提高一步。因为，祖国人民交给他们的任务，是这样光荣又这样艰巨，他们一想到这里，就又精神抖擞了。

急　报

在大本营里，人们围聚在一张巨幅的天气图前。

天气图上，一道道黑色曲线表示的低压寒潮，从遥远的北极圈移到了中亚细亚大陆，又移到了绵延起伏的喜马拉雅山区。

各种气象仪表指示，二十四小时以后，珠穆朗玛峰海拔七千米以上的地区，将刮起九级狂风和暴雪，气温将下降到摄氏零下三、四十度。

可是，两天前已经上山的登山队员们，根据计划，正巧将在二十四小时以后，从海拔六千四百米的

营地出发到海拔七千米以上的地带。恶劣的天气会给登山队员们带来难以预料的后果。

大本营的同志们顿时紧急动员起来，必须想办法把预报迅速传送到山上去。

无线电报务员在预定的联络时间，开始同海拔六千四百米的营地进行紧急联系。但是，天空中除了静电摩擦的"劈拍"声外，听不到对方电台的回答。报务员罗家谯焦灼地敲着电键，长时间地呼叫着对方的呼号。他已经顾不得寒冷和疲倦。他知道，这次电报对山上的战友们有着多么重要的意义。预定的联络时间过去了，罗家谯的手指从酸痛变成麻木，但他仍然没有听见对方的回答。凭着长期的高山工作经验，他想，如果对方只是发报机失灵而收报机是完好的，就有可能收到他的电报。因此，他毫不灰心地坐在发报机前，一边呼叫，一边拍发电报的内容：

"注意！注意！未来二十四小时内，七千米以上地区天气将要恶化……"

为了使对方能准确地抄收，罗家谯不厌其烦地将每一个电码重复拍发了好几遍。他多么希望，他的劳动将能给山上的战友们带去平安和胜利……。

尽管这样，大本营的同志们仍然放心不下，万一山上的电台收听不到呢？第二天天不亮，共青团员魏广福和谭克元，就顶着风雪出发了。他们要步行到海拔六千四百米的营地，把天气预报送给战友。从海拔五千一二十米的大本营到海拔六千四百米营地，上升的高度将近一千三百米，中间要经过陡峻的山脊，危险的冰川地带，全程达十七公里多。登山队员们在平日的正常行军中，需要走三天。但这两个从小生长在江南平原上、不到二十岁的青年人，今天却背着冰镐，决心在一天内走完三天的路程。

他们的呼吸愈来愈困难了，双腿愈来愈沉重了。他们的眼前迸散着金星，汗水从他们的额头淌下。

刺骨的旋风卷起茫茫的粒雪迎面打来，他们来不及转身就被风雪掷倒在地上。

天黑了，魏广福和谭克元又冷又累又饿，跌倒了，爬起来，又跌倒了，再爬起来。他们忍受着满身的酸痛，一步一步走去。他们想，即使脚抬不起，用两只手也要爬到同志们的身边。

当他们到达海拔六千四百米营地时，已经是子夜时分，风雪刮得更大了。他们把天气预报亲手交给了自己的战友，他们几乎连说话的力气都没有，但是他们的嘴边显出了胜利的微笑。

在他们到达以前，虽然在海拔六千四百米营地上的同志已经从无线电报里收到了这个消息，做好了安排，但对这两位青年战友的到来，仍然表示了最大的尊敬和感谢。

开路先锋

茫茫的云雾遮盖着北坳的顶端，陡峭的冰坡上，阵阵狂风卷起了密云般的积雪。

几个黑色的人影，正在风雪中艰难地移动。这是登山队的侦察队员们在为大队开辟安全通向北坳顶部的道路。北坳是珠穆朗玛峰北坡上的一道峭壁，矗立在珠穆朗玛峰北峰与主峰之间，四百米长的冰坡使它像城墙一样挡住人们的去路。在它的冰坡上，隐藏着无数雪崩的槽印，几乎每年都发生过巨大的冰雪崩。近三十年来，北坳的冰雪中不止一次地倒卧过外国"探险家"的尸体。

要登上珠穆朗玛顶峰，首先要攻破北坳这座"难关"。

运动键将许竞、彭淑力、刘连满等六名优秀登山运动员组成的侦察小组，冒着珠穆朗玛山中恶劣的天气，向北坳进发了。

在不测的冰雪和岩石上寻找一条通向主峰的道路，没有向导，因为这里几乎没有人走过；也没有地图，因为还没有地理学家对它进行过绘测。只有依靠侦察队员的双眼，找到安全的地带；只有依靠侦察队员的双脚，从冰雪中踩出道路……。

侦察队员们拿着冰镐，鞋底上绑着尖利的冰爪，一个跟着一个，向上攀登。在这里进行侦察，随时都可能遇到危险。如果不注意保持身体的重心，一阵旋风会把你卷到几十丈深的岩底，粉身碎骨；如果不注意选择脚下的路线，掉进纵深的冰缝，就连人影都找不到；如果不认清地形，沉重的雪崩会把你埋葬。但是，勇敢的侦察队员们彼此保护，彼此帮助，采用各种登山技术，以每小时上升八十米的速度前进着。

风雪更大了。从高空刮下的暴风，撞击着主峰和北峰的岩壁，带着冰渣和粒雪以每秒三、四十米的速度回旋着，翻滚着。侦察队员们穿着高质量的鸭绒衣裤，戴着特制的防寒帽和手套，仍然感到严寒刺骨。为了争取时机，给大队开避道路，侦察队员们顾不上休息，仍然顶着风，匍伏在冰面上坚持向北坳的顶部挺进。

现在，他们来到了一道冰裂缝前。这条冰裂缝狭窄、深陷、坡度在七十度以上，像一个"胡同"，必须从这个"胡同"底部攀援上去，才能到达北坳的顶端。

运动健将许竞和彭淑力用背紧靠着"冰胡同"的一边，双脚蹬在"冰胡同"的另一边，运用最复杂的攀

登技术，一寸一寸地向上方移动。这个动作需要全身用力，不到两三分钟，他们全身就被汗水湿透，呼吸变得急促起来。没有坚强的意志，只要稍一放松，就会摔落下来。他们咬着牙，一分一秒地坚持着向上攀登。这个不到三十米高的"冰胡同"，竟使他们花费了整整一个小时的时间才攀登上去。

当他们到达北坳的顶部时，天已经黑了。这时，他们才想起，他们已经在风雪中搏斗了十多个小时，没有吃饭，没有喝水，忍受着寒冷，忍受着疲劳，但终于胜利地找到了一条绝对安全的路线，打开了攀登珠穆朗玛峰顶的第一关。

冰峰雪塔间

山脚下，岩石旁，河谷里，峰岭间，到处是高耸的森林般的冰峰雪塔。有些像尖削的宝塔，高插天空；有些像婆娑的古树，伸展着枝桠；有些像巍峨的宫殿，分布着整齐的亭台门户；有些像凶猛的瀑布，一泻万丈。但它们都像水晶一样透明，像银子一样洁白，像波涛一样闪耀光辉，像宝石一样绚丽多彩。

这是在漫长的年代形成的珠穆朗玛峰奇异的冰雪世界。

在这里，你看不到那活跃奔跑的喜马拉雅野羊群，也听不到那高翔的云雀的鸣叫。没有树木，甚至连那紧帖在石缝里的藓苔和野草也找不到。长达数十里的峡谷里，除了茫茫的冰雪和令人难忍的严寒看不到别的东西。

今天，中国的登山运动员们就在这里的冰坡上，支撑起一座座银灰色的帐篷，建立了整整齐齐的帐篷"村落"。在两座冰柱中间两根帐篷杆上系着鲜艳的红绸，构成了帐篷村落的彩门。巨大的岩石上，贴着醒目的标语："欢迎你们，登山英雄们！"

在登山运动员还没有开始进行高山适应性行军以前，大本营的后勤工作人员就不辞劳苦，在珠穆朗玛峰的丛山峻岭间，建立了许多座帐篷营地，储备着充足的食品和燃料，为登山运动员们创造了舒适的休息环境。

登山运动员们感激地把营地称作"高山饭店"。

每当登山队员们踏雪蹬冰，走完了一天的行程以后，人们就可以在帐篷里点起汽油火炉，从"仓库"里领到特制的干燥饭，成都的鸡蛋挂面，内蒙古的炼乳，拉萨的牛羊肉，北京的鸡蛋和酱菜，全国各地出产的各种食品罐头和水果罐头，凭各人的喜爱，做出美味的南方米饭和北方的水饺。

在每座高山营地上，都设有专门的管理人员。登山队员们亲热地把他们叫作"经理"。

在海拔五千九百米的营地上，担任"经理"的是一个朝气勃勃的青年人、北京地质学院四年级学生纪克诚。怀着对祖国山河的热爱，几年来，纪克诚同登山队员们一起到过许多座山岭，为国家找宝藏。现在，他又在珠穆朗玛山中"安家落户"，一方面为登山队员们服务，一方面利用空闲攀岩走壁，探测这座山峰的秘密。

现在，在纪克诚的登山背包里，装满了珠穆朗玛山坡上多种多样的岩石和矿产标本；在他枕头边的笔记本上，记下了他对珠穆朗玛峰观测和考察的结果。

无论是在晴朗的清晨，还是在风雪的深夜，纪克诚都要住在这深山的低矮帐篷里，听冰川的暴裂和风雪的咆哮。但是，纪克诚并不感到孤单，也不寂寞，虽然这山谷里异样的荒凉，但他正紧紧地与祖国人民生活在一个共同的事业里。

红色救急包

在滚石垒垒的峭壁上，在四顾无边的雪地里，在险陡的冰崩地带，在深遂的冰裂缝旁边，无论登山队员们走到哪里，青年医生吴永生就背着红色救急包跟到哪里。

吴永生是我国一所医科大学里的教师，他的身体并不很好，但为了保证登山队员们的健康，两年来，他背着药包，扶着冰镐，与登山运动员们一道，出入在祖国高山地带。在每次行军途中，吴永生一会儿走到队伍的前列，一会儿又留在队伍的后边。他一面抹掉满脸的汗水，一面喘着气为队员们治病。别人问他："累吗？老吴！"他总是谦和地笑着说："没啥！没啥！"

当队伍在营地休息下来，别人在喝茶吃饭的时候，吴永生却背着药包从这个帐篷出来，又走到那个帐篷里去他挨个儿询问队员们在高山上的反应，为他们检查内脏、测量体温和脉搏。别人问他："饿吗？老吴！"他仍然笑着说："没啥！"

有一次，吴永生跟随登山运动员们出发到海拔七千米以上的北坳冰坡顶部去正遇着一场少有的大风雪。由于长时间的高山行军得不到很好的休息，吴永生感到剧烈的头疼和恶心，但是，他仍背着药包，踩着绳梯，往六、七十度的冰坡顶端攀去。绳梯在空中摇晃着，他的眼前朦胧一片，他的双腿软弱而颤抖，他的双臂麻木而疼痛。有好几次，他真想停下来，哪怕就在冰坡上躺一躺也好啊。但当他望见登山队

员们正在他前面顶着风雪前进时，他想：我是医生，我要保护同志们的健康，我怎么能抛开他们不管？不！一定要上去，上去！他终于与登山队员们一道到达北坳。

吴永生不仅为登山队员们治病，同时还认真地进行着高山生理和医疗的调查研究工作，准备为祖国医学界整理出一套比较完整的高山生理和医疗的经验。这个刻苦耐劳的青年医生，受到了全体登山队员们的爱戴。不管冰山多么险陡，也不管天气多么恶劣，只要这个红色的救急包出现在登山队员的行列中，人们就感到安全和力量。

（原载1960年5月29日《人民日报》）

材料四　在攀登珠峰中五十三名登山英雄打破全国纪录

中国登山队在征服珠穆朗玛峰的过程中，一共有五十三名运动员到达了海拔七千六百米以上的高度，打破了七千五百九十米的我国男子登山高度的最高纪录，这个纪录是由运动健将史占春等六人1957年在征服四川贡嘎山时创造的。

中国登山队是在去年年底组成的，全队共二百一十四人（包括后勤等工作人员），其中一部分参加登山活动，除有三人达到珠穆朗玛峰海拔八千八百四十八米的顶峰外，还有二十五人达到了海拔八千一百米以上的高度，这是世界登山史上罕见的成就。

这次打破全国纪录的五十三名运动员和他们所达到的高度是：

到达海拔八千八百八十二米的共三人：王富洲、屈银华、贡布（藏族）。

到达海拔八千七百米一人：刘连满。

到达海拔八千六百米二人：史占春、王凤桐。

到达海拔八千五百米十二人：许竞、多加（藏族）、石竞、拉八才仁（藏族）、邬宗岳、群贝坚赞（藏族）、索南多吉（藏族）、米马（藏族，战士）、云登（藏族）、茨仁（藏族）、米马扎西（藏族）、却加（藏族）。

到达海拔八千一百米十人：张俊岩、刘大义、衡虎林、成天亮、马保昌、多吉甫（藏族）、谢武成（藏族）、塔木君（藏族）、扎西（藏族，三十三岁）、米马（藏族、石匠）。

到达海拔七千六百米二十五人：陈三、王富葆、曾曙生、雷耀荣、多吉、（藏族）、索郎（藏族）、罗布（藏族）、丹增（藏族）、洛桑（藏族，战士）、桑珠（藏族）、扎西旺堆（藏族）、嘎吉穷白（藏族）、达娃茨仁（藏族）、扎西（藏族，二十五岁）、扎西（藏族、二十七岁）、扎西（藏族，三十四岁）、穷达（藏族）、达娃同珠（藏族）、洛桑（藏族，农民）、边安民、搭木真（藏族）、张小路、边巴茨仁（藏族）、茨旺（藏族）、扎旺（藏族）。

（摘自1960年6月2日《人民日报》）

三、大庆油田勘探开发大会战

背景介绍

大庆油田位于黑龙江省松嫩平原中部，介于哈尔滨市与齐齐哈尔市之间。1959年9月26日，中国石油勘探工人在东北松辽盆地陆相沉积岩中找到了工业性油流，3号井喷出了油流。当时正值中华人民共和国建国十周年前夕，全国人民双喜临门，因此取名为"大庆油田"。

1960年2月20日，中共中央决定在大庆地区组织石油勘探开发大会战。并且陆续从玉门、新疆、青海、四川等石油管理局和其他石油厂矿、院校中抽调了几十个优秀的钻井队、几千名科学技术人员和千万多名职工参加这个大会战。经过一年的勘探开发，到1960年底，大庆地区就探明了全部油田面积并大体计算出了储油量，对大庆油田的发展起了较大的作用。

材料：

- 一部艰难创业史
- 我国石油产品基本自给

材料一　一部艰难创业史

全国解放前夕，我国陆上只有玉门、独山子、延长三个油田和四川石油沟、圣灯山两个气田，以及东北的几个人造油厂和少量的原油粗加工装置。全国只有八台破旧钻机、五十二口油井，只有八千多名职工。1949年，原油产量仅为12万吨，其中天然油7万吨，人造油5万吨。就在这样极端薄弱的基础上，开始了新中国石油工业的创建工作。

1949年中华人民共和国成立，中国石油工业开始了生气勃勃的然而也是艰苦的振兴时期。

早在新中国建立前夕，党中央就从战火纷飞的战场上，派了大批优秀的军队干部转业到石油战线，领导和组织石油职工，开展了重建油矿的工作。到国

民经济恢复时期结束的时候，玉门、延长油矿和东北人造油厂的生产，迅速得到了恢复和发展。1952年，全国生产原油43.5万吨，为旧中国最高年产量32万吨的1.3倍。

为了创建新中国的石油工业，一九五二年，毛泽东主席命令中国人民解放军第十九军第五十七师，转为中国人民解放军石油工程第一师。命令中说："我们将在光荣的祖国建设的战线上，成为有熟练技术的建设突击队。"党中央在解放初期采取的这个重大措施，为石油队伍继承和发扬党的优良传统，紧紧依靠工人阶级建设石油工业，打下了一个好的基础。

新中国石油工业刚刚起步的时候，面对茫茫大地，究竟何处经济建设任务赋予你们。你们过去曾是久经锻炼的有高度组织纪律性的战斗队，我相信你们将在生产中找油？国外一些学者认为"中国贫油"，而我们自己又缺乏经验，缺乏资料，处于一个艰苦的探索时期。广大石油职工肩负祖国的重托，怀着矢志振兴中国石油工业的愿望，首先在西北的甘肃、新疆、青海等省区内，转战戈壁沙滩，不畏艰难险阻，主要靠榔头、罗盘，靠露出的油苗，靠地面地质工作，通过钻探，先后发现了新疆克拉玛依、玉门鸭儿峡、青海冷湖等油田，建设起建国初期的几个石油生产基地。与此同时，还着手建设兰州炼油厂，扩大东北页岩油和四川天然气的生产。到1957年，全国生产原油145.7万吨，比1950年增长6.3倍。但是，我国依赖"洋油"的状况并没有得到改变，石油工业依然是国民经济中一个突出的薄弱环节。

为了摆脱石油工业的落后局面，根本问题是要大力展开勘探，发现新的油气田。刘少奇、周恩来、朱德、陈云等领导同志，十分关心石油工业的发展。邓小平同志在1958年主管石油工业期间，专门听取了石油部的汇报，指出中国这样大的国家当然要靠天然油，石油勘探应当从战略方面来考虑问题，处理好战略、战役、战术三者之间的关系，分别轻重缓急，选准突击方向。这对指导当时西南、华北、东北几个大盆地的勘探工作，起了重要的作用。

建国十周年前夕，1959年9月26日，黑龙江省肇州县大同镇境内的一口探井（松基3井），喷出了工业油流。依据这个地区的区域地质勘探资料，松辽盆地北部很可能蕴藏着丰富的石油资源。1960年2月，经党中央批准，石油部门按照集中力量打歼灭战的原则，组织全国三十七个石油厂矿、院校的人力和物力，展开了大庆石油会战。

这场会战，是在比较困难的时候、比较困难的地方、比较困难的条件下打上去的，是依靠广大职工的革命精神和严格的科学态度取得胜利的。会战第一年打了一场艰苦的勘探仗，基本探明了油田的面积和储量。随后又用两年的时间，基本建成了这个大油田。到1963年，全国原油产量达到648万吨，实现了我国石油的基本自给。同年12月，第二届全国人民代表大会第四次会议结束以后，我国即宣布："中国人民使用'洋油'的时代，即将一去不复返了"。

大庆石油会战的胜利，是我国石油工业发展史上的一个重大转折。在我国陆相地层中首次发现大油田，使人们思想获得一次大的解放。我国老一代地质学家李四光、潘钟祥、谢家荣、李春昱、黄汲清、张文佑等，曾经从地质理论上指出，我国（包括东部地区）蕴藏着丰富的油气资源；而大庆会战又从实践上证明了这一点。从而打破了那种认为"中国贫油"的悲观论点。无论国内还是国外，对中国石油发展前景的估计，都发生了根本性的变化。

大庆石油会战的胜利，不仅拿下了一个大的油田，而且锻炼和培育了职工队伍。以"铁人"王进喜同志为代表的石油工人，在会战中表现出来的那种奋发图强、为国争光的志气，排除万难、艰苦创业的精神，胸怀全局、忘我劳动的风格，认真负责、埋头苦干的作风，体现了中国工人阶级的优良品质。这种在党的领导下，几万名职工的充沛干劲、创造精神和主人翁责任感，对赢得这场会战的胜利，是个决定性的因素。

1964年12月，周恩来总理在第三届全国人民代表大会第一次会议的《政府工作报告》中指出，大庆油田的建设是"两论起家"，通过学习《实践论》和《矛盾论》，用辩证唯物主义的观点，去分析、研究、解决建设工作中的一系列问题。这个基本经验，对推动石油工业的发展，起了巨大的作用。

在大庆油田基本建成以后，石油勘探队伍进入渤海湾地区。在渤海之滨的盐碱荒滩上，开展了为祖国找油找气的又一场艰苦战斗。这个地区的石油地质条件，与松辽盆地有很大不同。由于地质上的多期构造运动和多期沉积，以及断层，切割的影响，使各种不同年代的生油和储油地层在地下互相交错迭置，丰富的油气资源储存在多套地层和多种类型的油气藏之中。这种复杂的地质情况，对年轻的石油勘探工作者来说，又是一场新的探索和考验。

经过十多年工作，在整个渤海湾地区的九十多万平方公里范围内，包括辽宁、河北、京津、河南、山东等六个省市，首先发现了胜利、大港油田，随后发

现了辽河、华北油田，后来又发现了中原油田。这是继松辽盆地发现大庆、吉林油田之后，在我国东部地区发现的第二个大的含油气区。这两个油区的形成，使石油工业布局发生了重大变化，石油生产重点由西部向东部转移，就近供应东部工农业发达地区的需要。

在此期间，我国炼油工业也获得相应发展，先后建成了催化裂化、延迟焦化、铂重整等一批炼油装置，加工技术水平得到较大提高。到1965年，我国工农业和国防建设所需的石油产品，无论数量上还是品种上都实现全部自给。

从1966年开始的十年动乱时期，石油工业与其他工业部门一样，处于极其困难的境地，石油战线各级干部和广大职工，努力排除干扰，坚守生产岗位，没有一个油田停工停产，为了保证国家必需的能源供应，在当时石油勘探工作难以展开、储量增长受到严重影响的情况下，各油田克服重重困难，千方百计为国家多产原油。1966年至1976年，全国原油产量从1454万吨增长到8715万吨，平均每年增长720多万吨，对于支撑当时濒于崩溃边缘的国民经济，作出了自己应有的贡献。

粉碎"四人帮"以后，石油生产建设继续取得进展，从1978年起，全国原油年产量突破一亿吨，我国进入了世界主要产油国家的行列。

（节自《中国石油工业的崛起》，
原载《光辉的成就》上册）

材料二　我国石油产品基本自给

我国石油工业今年又获全面丰收。到十二月十一日，全国原油产量已经超额完成今年国家计划；汽油、柴油、煤油和润滑油等主要油品的，早在十一月二十六日就全面完成了国家计划。

今年石油工业给农业、轻工业和化学工业提供的一些产品：硫铵、炭黑、洗涤剂原料、石蜡、沥青等，也都提前一个多月完成了全年国家计划，产量比去年分别增长了18%到35%。

石油的品种也比过去增加了。现在全国已能生产好几百种石油产品，比一九五七年增加了两倍。过去依赖进口的许多高级石油产品，这几年都已试制成功和正式生产。油品合格率已达到百分之九十九点九八，使用性能达到了国家规定的各项指标。

由于石油产量和品种迅速增加，现在我国需要的石油产品，已经可以基本自给。我国过去一直是依靠国外进口"洋油"；现在随着我国石油工业的建立和迅速发展，中国人民使用"洋油"的时代，即将一去不复返了。

在大量增加石油生产的同时，今年石油工业的建设规模也大大超过往年。仅新建成的炼油装置总加工能力，就比去年新建的增加了四倍多。这些工程质量都很好，经国家验收被评为优良级的占百分之七十七点五；很多重点工程都是一次试车投产成功。如已在今年建成由我国自己设计和建设的大型炼油厂，建设时间比过去建设的同类炼油厂缩短了将近一年，投资省，用材料少，并且充分采用了我国炼油工艺技术的最新成就，各项技术经济指标都比较先进，建筑安装质量全部达到了国家标准。

今年各地石油企业都广泛深入地开展了增产节约运动。因而，不但月月季季超额完成生产计划，各项主要技术经济指标也普遍提高。据前三季度的统计，全国钻井、采油、炼油等各项可比主要技术经济指标中，已有四分之三超过历史先进水平。

（原载1963年12月26日《人民日报》）

四、我军炮轰金门举行反美武装示威

背景介绍

炮轰金门的战斗最早始于1958年夏。此后，中国人民解放军福建前线炮兵部队使用了一个"单日打，双日不打"的办法，既达到惩罚美国人介入的目的，又保证蒋军对金门的补给。打打停停，半打半停，要打就打，要停就停。并在我方认为需要的时候，就来真格的。

1960年6月，美国总统艾森豪威尔访问台湾，激起中国人民的强烈义愤。我人民解放军福建前线司令部当即发表告台澎金马军民同胞书，并搞了一次"万炮轰瘟神"的大规模的炮战。国内人民掀起了一场声势浩大的反美武装示威运动。

材料：

- 福建前线司令部发表告台、澎、金马军民同胞书
- 万炮齐发轰"瘟神"
- 炮轰"瘟神"　还我台湾
- 狠打瘟神

·请听听中国人民钢铁的声音吧

材料一　福建前线司令部发表告台、澎、金马军民同胞书

中国人民解放军福建前线司令部在17日下午发表了“告台、澎、金、马军民同胞书”全文如下：

艾森豪威尔要到你们那里“访问”了。来者不善，善者不来。他是美帝国主义的头子，同过去的杜勒斯一样，向来对你们不怀好意。一年多以前，杜勒斯到你们那里去对你们施加压力，要你们服从美国制造“两个中国”的计划，把台湾完全沦为美国的殖民地。当时，我们打了炮，你们抵抗了美国人，杜勒斯没有能够如愿以偿。杜勒斯虽然死了，美国并吞台湾的野心并没有死。艾森豪威尔的政策，就是杜勒斯的政策。艾森豪威尔是我们的敌人，也是台、澎、金、马一切爱国同胞的敌人。

美帝国主义的名声越来越臭。不久以前，艾森豪威尔破坏了四国政府首脑会议，遭到全世界人民的反对。亚洲许多国家的人民，受了美国很久很深的压迫，对美国的反抗也最猛烈。艾森豪威尔这次从太平洋东边跑到太平洋西边来，就是为了维持美国在亚洲的侵略阵地，加强它对亚洲各国人民的压迫。对于这么一个“瘟神”，人们是知道应当怎样“欢迎”他的。这次艾森豪威尔宣布要“访问”的地方，到处掀起了反对的浪潮。艾森豪威尔是硬着头皮来的。切不要以为美帝国主义和它的走狗多么厉害。南朝鲜人民、土耳其人民起来一轰，就叫美帝国主义手忙脚乱，就把美国的两个忠实走狗李承晚、曼德列斯赶下了台。美国在日本驻扎了重兵，岸信介卖国政府死心塌地要跟美国订立军事同盟。可是日本人民不答应，一次斗争接着一次斗争，闹得天翻地覆。艾森豪威尔被英勇的日本人民宣布为“不受欢迎的人”，他的“先行官”挨了一顿下马威，他自己也吃了闭门羹。菲律宾受美国控制已久，那里的人民也已经起来反对艾森豪威尔的强盗旅行。台、澎、金、马的爱国同胞，你们当然不能容许艾森豪威尔在你们头上耀武扬威。三年前，你们捣毁过台北的美国“大使馆”，这是反美爱国斗争的光荣纪录。当美国的忠实走狗，随人俯仰，是不会有好下场的。我们知道，你们并不甘心忍受美国的欺侮。美国人在那里策动“台湾自治”，制造反对派，已经使你们伤透脑筋。事到紧急关头，美国人不会对他的走狗讲什么义气。李承晚、曼德列斯，就是前车之鉴。凡是跟着美国走的人，看了这种情况，能不寒心？一切有爱国心的中国人，都应当团结起来，同美国侵略者坚决斗争。

为了支持亚洲各国人民反对艾森豪威尔强盗旅行的正义斗争，为了支持台、澎、金、马爱国同胞反对艾森豪威尔强盗旅行的正义斗争，为了表示伟大的中国人民对艾森豪威尔的蔑视和鄙视，我们决定：按照单日打炮的惯例，在6月17日艾森豪威尔到达台湾的前夕和6月19日艾森豪威尔离开台湾的时候，在金门前线举行反美武装示威，打炮“迎送”。美国的武装力量，近来不断向我们威胁和挑衅。我们这个决定，完全是为了向美帝国主义示威。一切不愿意屈服于美国压力的台、澎、金、马爱国同胞，一定都会赞成。为了保护你们的生命安全，特此事先说明。在炮轰期间，你们务必躲在安全地带，不要出来，以免误伤。你们的船只，在这两天也要注意，切勿驶近炮轰地带，以免危险。倘若有人不遵我们劝告，甘心为虎作伥，胆敢扰乱伟大的反美武装示威，必遭严惩，勿谓言之不预！

中国人民解放军福建前线司令部

一九六〇年六月十七日

（原载1960年6月18日《人民日报》）

材料二　万炮齐发轰“瘟神”

中国人民解放军福建前线强大的炮兵部队于6月17日晚八时向蒋军盘踞的大金门、小金门、大担、二担等岛屿，进行了强大示威炮击。震天动地的隆隆炮声，掀起了台湾海峡强大的反美风暴。

开炮前，人民解放军福建前线广播站广播的前线司令部“告台、澎、金、马军民同胞书”指出：这次炮击完全是为了向美帝国主义示威，为了支持亚洲各国人民反对艾森豪威尔强盗旅行的正义斗争，为了支持台、澎、金、马爱国同胞反对艾森豪威尔强盗旅行的正义斗争，为了表示伟大的中国人民对艾森豪威尔的蔑视和鄙视。

在福建前线炮兵阵地，祖国英雄的炮兵战士和参战的英雄民兵们一齐上阵。命令一下，霎时间，万炮轰鸣，无数道弹光划破台湾海峡夜空。英雄们激昂地高呼：“艾森豪威尔滚回去，开炮！”“美国侵略者滚出台湾去，开炮！”“滚出日本去，开炮！”“滚出朝鲜去，开炮！”“滚出亚洲去，开炮！”“我们一定要解放祖国领土台湾，开炮！”愤怒的炮火，像倾盆大雨落在金门岛上。

被美国战争祸首艾森豪威尔到亚洲策划新战争、与中国人民为敌的罪恶活动所激怒的英雄的福建前线军民，今天纷纷集会、座谈，强烈谴责美帝国主义的侵略罪行，向正来台湾途中的“瘟神”艾森豪威尔，向美国侵略者表示严正的抗议。他们说，中国人民反对战争贩子艾森豪威尔到台湾来！美国侵略者不滚出台湾，中国人民决不罢休！

到发电时止，反美示威大炮击还在继续进行。

（摘自1960年6月18日《人民日报》）

材料三　炮轰“瘟神”　还我台湾

艾森豪威尔在国际舞台上究竟担任了一种什么样的角色，是“和平使者”？还是世界人民的公敌？这是早已明白了的。传说瘟神是专门散布病疫、祸世殃民的。首恶不除，大难不止，人们向来把这个凶煞当成死敌。用瘟神这个象征罪恶的称号，加诸美帝国主义及其代表艾森豪威尔，使它既富有与人民为敌形象性，又揭示了这个凶煞的僵死腐烂、外强中干的本质。

不管瘟神多么巧于装扮，但是瘟神毕竟是瘟神，人们从以往的经验中总会认清它的面目。记得半年之前，艾森豪威尔还是涂脂抹粉，到处招摇撞骗呢；可是半年来国际形势的新发展，特别是亚非被压迫人民的斗争形势的新发展，把这位凶煞的衣冠剥了个精光。人们极清楚地看到了它的木雕泥塑，也极清楚地看透了它的充满病毒的肺腑，全世界人民正在深恶痛绝地揭发它的罪恶，使这位凶神无地自容。

这次，艾森豪威尔远东之行的丑态百出，绝对不是因为行色匆忙，来不及装扮，而是由于亚非被压迫人民的觉悟空前提高，迫使这个“瘟神”原形毕露，无法装扮了。看远东不少的被压迫民族的反对美帝侵略、保卫世界和平的斗争烈火到处烧起，只烧得“瘟神”坐不住白骨殿了，于是急心出巡，准备后事。难道它不曾料到此行不吉么？作贼胆虚，当然自己是最清楚不过的。它不敢行却又不得不行，强盗总是挣扎在这种不可解决的矛盾和这种不可摆脱的悲苦命运之中。举世腾笑，四面楚歌，菲律宾人民的石头，日本人民的闭门羹，中国人民的万炮齐轰，使这位硬着头皮“旅行”的瘟神只好抱头鼠窜了。坏事作尽，面子丢光，进退维谷，丑形毕露，就是瘟神此行的最好写照。

凡是晓得中国历史和世界历史的人，谁都知道台湾和澎湖列岛自古就是中国的领土。从1950年6月27日美帝国主义公开武装侵占台湾以来，再过几天就是整整十周年了。十年来，美国侵略者妄想制造“两个中国”，以实现永远霸占台湾的阴谋，并且在台湾海峡猖狂备战，加剧远东地区的紧张局势。十年来，美国侵略者野蛮地摧残台湾同胞，屠杀掠夺，穷凶极恶，把我国一座美丽富饶的宝岛变成了暗无天日的人间地狱！艾森豪威尔这次悍然闯进台湾，坚持推行美国强盗集团敌视中国人民的政策，制造远东紧张局势，这是伟大的中国人民绝对不能容许的，6月17日和6月19日，金门前线万炮齐发，举行反美武装示威，是极其集中地反映了六亿五千万中国人民的无比愤怒和坚强意志，同时，也极其集中地表示了伟大中国人民对美帝国主义的蔑视、鄙视，充分表现了伟大中国人民反对美帝侵略、保卫世界和平的巨大威力。

中国人民是热爱和平的，但是决不在帝国主义的战争威胁面前乞求和平。美帝国主义的战争威胁是吓不倒中国人民的。中国人民通过多年反侵略斗争的实际经验，最懂得美帝国主义只不过是一只纸老虎的道理。台湾，是我们伟大祖国的台湾，是我国神圣不可侵犯的领土，我们有信心，有力量，一定要解放台湾，坚决实现祖国的统一！

（作者马少波，原载《人民日报》1960年6月18日）

材料四　狠打瘟神

在日本人民的铁锤下，岸信介不敢出来跪迎美国主子，叫艾森豪威尔碰了锁头。这是日本人民反美斗争的一大胜利，这叫世界人民看清：艾森豪威尔的确是瘟神，非狠打不可，而且只要打的狠，连瘟神也得取消预备好了的偷入东京的直升飞机。你不怕他，他就怕你！这也叫世界人民看清：不管修正主义者怎么卑躬屈膝地给艾森豪威尔脸上搽粉，身受其害的日本人民却看得十分清楚，瘟神就是瘟神，不管他脸上搽了多么厚的粉。我们应向英勇的日本人民致敬！

中国人民早就知道艾森豪威尔是什么东西。我们知道他是美帝的头子，世界人民共同的敌人。他到台湾，我们就万炮齐发，驱除瘟气！台湾是我们的，必须收回！我们不许瘟神霸占我们的领土，不许他加紧阴谋制造两个中国！我们有六亿多爱国人民，有百发百中的大炮，有反美帝的决心与经验，必能打倒瘟神，收复台湾！

修正主义者说艾森豪威尔也讲和平。呸！艾森豪威尔不老老实实坐在家里，而到东方来散瘟放毒，正是加紧备战，加紧侵略的疯狂表现。他的确疯狂，要不然他就不会在刚刚破坏了四国首脑会议之后，又到东方来兴风作浪！好吧，他既来了，我们就叫他抱头鼠窜地滚回去！打倒无恶不作的美帝国主义！打倒美帝头号代表艾森豪威尔！坚决解放台湾！这是中国六亿多人民的爱国的表现与决心！让我们与全世界所有反美的人民团结起来，乘胜前进，坚决斗争，瘟神必会灭亡，人民必定胜利！

（作者老舍，原载《人民日报》1960年6月18日）

材料五　请听听中国人民钢铁的声音吧

台湾海峡向来多风多浪，波涛汹涌。艾森豪威尔知道这点，可万万料想不到这次竟会遭到那么大的风险，差点儿叫惊涛骇浪把他卷进太平洋里去。瞧啊，海水像山似的立起来，海峡上弥漫着一片浓黑的烟雾，而空中又震动着多么可怕的声音啊。却原来是中国人民特意为他安排好的隆重仪式，"迎接"他"光临"台湾。

中国人民是最讲礼节的。你来的时候，用大炮迎你；你走的时候，也不会忘记用大炮送你。"欢送"的礼炮又是那么激烈。简直好像直轰到艾森豪威尔的后屁股上，轰得他翻斤斗滚出台湾去。

这个海盗头子这次到远东来做"亲善访问"，事先煞费苦心，安排妥当一个精彩无比的节目。他认为自己将会像一个征服世界的天王似的君临远东，到处接受的将是鲜花和欢呼。艾森豪威尔绝对没想到事情竟会糟到这步田地。在菲律宾、在冲绳岛、在南朝鲜，处处碰壁。这还不算，顶叫他懊恼的是日本，顶叫他胆颤心惊的就是中国人民了。

预定在日本的访问，本来应该是他这次出行的高峰。在那里，他准备拿着地球当高尔夫球，跟那个老侏儒岸信介玩上一场球赛。日本人民却偏偏跟他做死对头。尽管岸信介从希特勒的阴魂得到亲传的衣钵，使用法西斯手段对日本人民进行了血腥的镇压，结果竟像火上加油，激起日本人民更英勇的斗争：抗议、示威、罢工、罢市，反对他艾森豪威尔到日本去访问，反对日美新"安全条约"……声势那样壮大，最后到底推翻了那个卖国首相岸信介。至于这个"瘟神"呢，还算他见机的早，垂头丧气地取消了访问日本的计划，才没遭到他的"先行官"哈格蒂一样的命运。这件事自然弄得他和美国政府丢人现眼，声誉扫地，可是又有什么法儿呢？就是他有天大的胆子，他也不愿意拿着自己的老命到火山口上去冒险。

在台湾，真弄得他有点儿魂梦不安。从中国大陆上发出的那狂风暴雨般的炮火，把他脚下的土地都震得乱颤。这不是炮，这简直是中国人民发出的山摇地动的怒吼。每一发炮都在指着鼻子斥责他艾森豪威尔，每一发炮都在对着他的耳朵发出鄙视的冷笑。

美国海盗仗着第七舰队强占了中国的领土台湾，到现在已经整整十年了。说什么台湾是美国在太平洋上"不沉的航空母舰"，拿着它当跳板，准备发动新的侵略战争，跟中国人民为敌，跟亚洲人民为敌。殊不知这只"不沉的航空母舰"竟是个要命的大套索，套得美国海盗脱身不得。当艾森豪威尔拖着两只沾满血污的臭脚，踏上台湾，刚一伸头，他那又细又长的脖颈子就伸进套索里去中国人民把绳子扣儿只那么轻轻一拉，就勒得艾森豪威尔透不过气来，差一点憋死。

现在艾森豪威尔虽然侥幸从远东逃脱，溜回他在太平洋东岸的老巢，他却永远也逃不脱中国人民的炮火。那炮火就是中国人民的吼声，中国人民的每一声怒吼也像炮弹似的照直击中艾森豪威尔的脑顶心。炮声和吼声连成一片，一齐向美帝国主义轰着，轰着，一直要轰到我们解放自己祖国的领土台湾。

这种巨大的响声也在震动着整个世界。菲律宾、南朝鲜、日本、以及世界的每个角落，哪儿会听不见呢？这响声给了各国人民莫大的支持，给了他们有力的鼓舞，使 他们更加信心百倍地战斗着。亚洲和全世界人民都懂得，这不仅表现出中国人民强大的力量，更表现出整个世界人民反对美帝国主义的强大无比的力量，对于像美帝国主义这样人面兽心的野心狼，说人话他是不懂得的，请听听中国人民钢铁的声音吧。

（作者杨朔，原载《人民日报》1960年6月19日）

五、中苏关系出现裂痕

背景介绍

1960年6月24日至26日，社会主义国家共产党和工人党代表在布加勒斯特举行会谈。彭真率中共代表团参加了会谈。在会谈前夕，苏共代表团突然

散发苏共6月21日致中共中央的通知书，对中共进行全面攻击。在会谈中，赫鲁晓夫又带头对中国共产党进行围攻。中共代表团遵照中共中央规定的坚持原则、坚持团结的方针，同他们进行了严肃的斗争。

7月16日，苏联政府突然照会我国政府，单方面地决定撤走全部在华的苏联专家，撕毁几百个协定和合同，停止供应重要设备。这种背信弃义的行为，加重了我国的经济困难。

这样，中苏关系出现了重大裂痕。

材料：

- 我党代表团在布加勒斯特会议上的斗争
- 苏联政府单方面中断合同，撤走专家

材料一　我党代表团在布加勒斯特会议上的斗争

1960年6月24日至26日，社会主义国家共产党和工人党代表在罗马尼亚的首都布加勒斯特举行会议。

6月17日，我党以彭真为首的代表团前往参加会议，19日到达布加勒斯特。22日晚，我代表团与赫鲁晓夫会谈，他在一系列问题上攻击我党，并突然向各国党代表团散发苏共中央6日21日致中共中央的“通知书”，“通知书”的中文译本长达八十四页，是苏方在莫斯科就准备好了的。6月24日，十二国党代表团召开会议，赫鲁晓夫带头操纵会议对我党发动了突然袭击，一些代表团根据苏共的“通知书”，宣读他们早就准备好的发言稿，围攻我党。6月25日、26日，五十一国党代表团召开会议。苏共领导散发诬蔑、攻击我党的材料，赫鲁晓夫以作总结的形式发言，对我党作了全面系统的攻击。

我党代表团遵照中共中央规定的坚持原则、坚持团结的方针，用摆事实，讲道理的方法，同他们进行了针锋相对的斗争，戳穿了苏共领导违背两党协议，玩弄阴谋诡计，对我发动突然袭击的卑鄙伎俩。指明我党对国际共运中的许多问题的观点是正确的，任何曲解、污蔑都是无用的。我党代表团发表了严正声明，宣布中国共产党人“只信服马克思列宁主义真理，而决不会向违反马克思列宁主义的错误观点屈服”。谴责苏共领导破坏宣言、违反协议、以老子党对待兄弟党的恶劣态度。我党的观点得到了一些兄弟党代表团的支持。为了顾全大局，我党代表团在会议公报签了字，同时，在26日，发表了书面声明，严厉指出赫鲁晓夫在布加勒斯特会议中的作法，在国际共产产义运动中开了一个极端恶劣的先例。

（摘自《中华人民共和国建国史手册》）

材料二　苏联政府单方面中断合同、撤走专家

1958年7月，苏联领导人来中国访问时，向中国政府提出建立海军联合舰队和长波电台等无理要求，企图在军事上控制我国，遭到中方严正拒绝。此后，苏联政府背信弃义地采取了破坏两国关系的严重步骤。

1960年7月16日，苏联政府突然照会中国政府，单方面地中断了345个专家合同和合同补充书，废除了257个科学技术合同。此外，还决定在1960年7月28日到9月1日的短短一个月内，撤走全部在华专家1390名，并终止派遣专家900多名。这些苏联专家分布在中国经济、国防、文化教育和科学研究等部门的250多个企业和事业单位，在技术设计、工程施工、设备安装、产品试制和科学研究等方面担负着重要任务。这些专家聘期未满，合同没有到期，中国政府多次进行挽留，然而苏联政府始终坚持其决定，蛮横无理，说撤就撤。苏联专家撤走时，带走了全部设计图纸和有关资料，苏联方面又停止供应中国建设急需的重要设备和各种设备中的关键部件，使中国一些重大设计项目和科研项目被迫中断，一些正在施工的建设项目被迫停工，一些正在试验生产的厂矿不能按期投入生产。苏联政府这种背信弃义的行动，不仅严重地破坏了中国国民经济的发展计划，加重了中国国民经济的困难，给中国的社会主义建设事业造成了重大损失，而且进一步破坏了中苏两国人民之间的友好合作关系。

（摘自《中华人民共和国编年史》）

人物春秋

林伯渠

林伯渠(1885—1960)中国无产阶级革命家，中国共产党和中华人民共和国的杰出领导人之一。原名林祖涵。字伯渠。湖南临澧人。一九〇四年入日本东京弘文学校学习。一九〇五年参加中国同盟会。为反对日本政府取缔中国留日学生规则罢课回国。曾在长沙创办振楚学堂。一九〇七年到吉林任劝学总所兼宣讲所会办。一九一一年回湖南，在新军和巡防营从事兵运工作，为辛亥革命作出了贡献。一九一三年任讨伐袁世凯军的岳州要塞司令部参谋。失败后遭袁世凯通缉，逃亡日本。不久回国。一九一六年任湖南护国军总司令部参议、湖南督军署秘书、湖南省财政厅长等。一九一九年冬到上海、广州，创办《革新评论》，宣传马列主义。一九二一年加入中国共产党。

此后，林伯渠积极投身于中国共产党领导下的新民主主义革命。他在帮助孙中山确定"联俄、联共、扶助农工"的政策和改组国民党工作中发挥了积极作用。一九二四年出席国民党第一次全国代表大会。一九二六年任国民党中央执行委员，农民运动委员会委员等。第一次国内革命战争时期，任国民革命军第六军党代表兼政治部主任等。一九二七年三月出席国民党第二届二中全会，任军委秘书长。同年参加南昌起义，任革命委员会委员兼财政委员会主席等。起义失败后，于一九二八年到莫斯科中山大学研究院和特别班学习。一九三〇年毕业到海参崴远东工人列宁主义学校任教。一九三二年到上海。一九三三年初进入江西中央革命根据地，任中政府国民人民委员、财政人民委员等。参加了二万五千里长征。一九三五年到达陕北后，历任中华工农民主政府办事处财政部部长、八路军西安办事处主任、中华工农民主政府办事处主席、特区政府主席、陕甘宁边区政府主席等。一九三八年在中共六届六中全会上当选为中共中央委员。一九四〇年和吴玉章等组织并领导新文字协会，大力推广拉丁新文字。一九四九年九月参加筹备并出席中国人民政治协商会议第一届全体会议，任全国委员会常务委员。

新中国成立后，林伯渠历任中华人民共和国中央人民政府秘书长，第一至第三届全国人民代表大会代表、常务委员会副委员长，中国共产党第七至第八届中央委员会委员，中央政治局委员等。一九六〇年五月二十九日林伯渠在北京病逝。

王进喜

王进喜(1923—1970)劳动模范、大庆油田工人。甘肃玉门人。一九三八年在甘肃玉门油矿当徒工。学徒期满后留玉门油矿做工直至全国解放。新中国成立后，任玉门油矿钻井队队长。一九五六年加入中国共产党。

一九六〇年春，王进喜率一二〇五钻井队到东北大庆参加石油大会战。他努力学习毛泽东思想，积极贯彻执行党的独立自主、自力更生的方针。在工作上一不怕苦，二不怕死，被群众誉为"铁人"。一九六四年当选为全国人民代表大会代表，出席第三届全国人民代表大会。一九六八年五月任大庆油田革委会副主任。一九六九年当选为中国共产党第九次全国代表大会代表、第九届中共中央委员等。一九七〇年十一月十五日在北京逝世。

材料　王铁人的故事(节选)

王铁人，是大庆人对王进喜同志的亲热称呼。

在五十年代的大跃进中，王铁人坚决贯彻执行毛主席的建设社会主义的总路线，发扬敢想敢干的革命精神，以"钻透祁连山，玉门关上立标杆"的豪迈誓言，带领英雄的一二〇五钻井队，创造了全国钻井进尺的最高纪录，被选为全国劳动模范。

六十年代的大庆石油会战中，王铁人一不怕苦，二不怕死，同天斗，同地斗，同阶级敌人斗，同错误思

想斗，在开发建设大庆油田，甩掉我国石油落后帽子的伟大斗争中，建立了丰功伟绩，被称为工人阶级的“铁人”。

王进喜是带着一股子什么气来大庆的呢？

一九五九年，王进喜代表英雄的一二〇五钻井队到北京出席全国群英会。一次，他看见马路上汽车背个包来回跑，感到奇怪，就问别人：“这是哪国造的，上面背那家伙干什么？”人家告诉他，因为咱们国家缺油，汽车没油烧，烧的煤气。王进喜听了，心里就象锥子扎的一样。真急人啦，我们这么大个国家，没有汽油烧还了得？作为一个中国的石油工人，能让国家作这么大的难，能让帝国主义看我们的笑话吗？

可那时候，偏偏就有些人说“中国贫油”，只能靠“洋油”过活。这种论调说起来还满有点历史渊源呢！早在一九一四年，有个美国佬来到中国考察石油时就说：“中国没有石油。”过了六年，一个艾·斯达金的美国人又公开地说：“中国石油储量极其贫乏。”到了一九四五年，国民党反动派又“请”来一个美国石油“专家”，这家伙吃饱喝足之后，装模作样带着一伙人跑到戈壁滩上，打了几个窟窿，放了几眼炮，最后只说了句：“建议你们忘却了吧！”就这样，西方资产阶级强加在我们头上的“贫油国”的帽子，一直压在中国人民的头上，大量的“洋油”搜刮着中国人民的血和汗！

王进喜在旧社会，受尽了阶级苦，民族苦和中国贫油落后的苦。他下决心要为发展我国的石油工业贡献自己的一切。他一听有人说“中国是贫油国”这样的论调就非常气愤。他说“我就不相信石油都埋在外国的地下，不埋在我们的地下。”凭着他多年的实践经验，他一直相信中国有丰富的石油资源，相信中国工人阶级的力量。

一九六〇年三月二十五日，王进喜和全队工人到达大庆车站。

他们来到大庆火车站。眼前呈现一派紧张繁忙的景象，到处堆满了器材，到处挤满了人。人们高声喊着——湖南话、四川话、甘肃话、北京话、上海话……好像全国各地的人都到这个小站上来了；再加上火车的吼叫声，汽车的喇叭声，马的嘶鸣声，器材的撞击声……把个小站给搞得热气腾腾的。

王进喜到会战指挥部打听，调度员说钻机还没运到，要他们继续在原地休整待命。看着眼前这派紧张热烈的战斗场面，王进喜心想，石油工人从天南海北赶来会战，为的是早打井，早出油，甩掉“贫油”帽子，发展我们自己的石油工业，真是为了一个共同的革命目标，走到一起来了。他和大家一商量，决定全队人员留在车站，帮助卸运器材。

他领着队员们来到一列载着庞大的泥浆泵和钻井器材的平板车跟前，第一个跳上车厢，一边解绳扣一边对大家说：“先别管是哪个队的，是来打井采油的都往下卸！”他们七手作脚地卸起来，一口气就把一车器材卸完了。接着，这个井队的大架子来了，那个井队的小架子也来了，他们担子拣重的挑，一个个都帮着卸了下来。站上来货多，人手不够，他们就帮着铁路工人卸下了成车的煤炭和成堆的行李……不几天，王进喜领导的“义务装卸队”的名声，就传遍了整个车站。

站台上立刻出现了一片龙腾虎跃的激战场面。什么棕绳、撬杠、铁管、圆木……凡是能用的东西都用上了。人们拉的拉、抬的抬、扛的扛，硬是用肩膀和双手，把六十多吨重的钻机从火车上卸下来，运到了几十里外的井场上。

王进喜奋力扛着钻机，操着浓重的甘肃口音，唱起了自编的号子：

石油工人一声吼，
地球也要抖三抖，
石油工人干劲大，
天大困难都不怕。
……

“嗨嗦——嗨嗦”“嗨嗦——嗨嗦”雄壮的号子声，在大庆草原上回响，就像进军的号角，震得天摇地动！

经过三个多小时的战斗，王进喜和同志们把钻机装上了钻台。朱副指挥看见王进喜右肩突起很高，知道他肩膀给压肿了，紧紧握住他的手，感动得半天说不出话来。

一天一夜的紧张安装，四十多米高的井架巍然屹立在草原上，远远看去，就像一根擎天柱。王进喜让工人们把写着“独立自主”、“自力更生”八个金光闪闪大字的红牌子挂在井架顶上，让它永远鼓舞一二〇五队战斗！

钻井设备已快速安装完毕，水管线还没有接通。钻机没有水，就像人没有血液一样，动弹不得。王进喜心似火燎。他想干革命不能等，时间一分钟也不能耽误，就是要快摆硬上。他对大家说：“没有水，我们端水也要开钻！”

端水？几十吨水上哪儿去端？要端多久？用什么来端？一连串的问题摆在了井队的面前。有的人不同意去端水，说：“这简直是瞎胡闹！”王进喜问他：“我

们打井怎么是瞎胡闹!"那人反问道"你们见过哪个国家端水打井?"王进喜响亮地回答:"就是我们国家。"他从马棚里拿来脸盆,在盆底拍了一把:"走,咱们用盆盆端水去!"

初春的大庆,还没有解冻,结冰的水泡子(小湖泊)上还能行驶马车。王进喜找了根撬杠,砸了半天,才打出了碗口大的一个窟窿,又和同志们费了好大劲,冰面上才露出了一米方圆的水洞。

炊事员赵振林听到队长领着大家到水泡子里破冰取水,把队里仅有的两只水桶拿了出来。立刻,大桶、小桶、脸盆、水壶、灭火器的外壳,都成了运水的工具,连石油工作头上戴的铝盔都用上了。

王进喜一双手提了两只桶,跑在最前面。大家一会小跑,一会紧走,恨不得一下把全泡子的水舀到井场!

一九六〇年四月十四日,太阳像一团火球,从地平线上冉冉升起。王进喜迎着东方的万道霞光,披着那件沾满油污的老羊皮袄,一个箭步跨上钻台,检查完开钻前的准备工作,用他那粗壮而有力的手握住刹把,一阵轰鸣,开钻了!

王进喜消瘦的面孔变得更加肃穆,布满血丝的眼睛里滚动着泪花,一股热血涌上心头。这时候,他觉得手里的刹把不光是个打井的工具,而是改造世界的武器,是刺向帝国主义、修正主义的刺刀,他紧紧地握住刹把,全神贯注地向地层打下了第一个单根……

大庆草原的第一口井打成了。千年封闭的大油田,乖乖地打开了大门,终于喷出了乌黑发亮的原油!

这口井,闪烁着毛主席亲自制定的鼓足干劲,力争上游,多快好省地建设社会主义总路线的光芒。

这口井,打出了中国工人阶级的志气,大灭了帝、修、反的威风。

这口井,雄辩地说明,用马列主义、毛泽东思想武装起来的中国工人阶级,就是能在短时间内,高速度、高质量地拿下大油田。

(摘自《大庆人的故事》)

王富洲

王富洲(1935——),登山英雄。1935年生于河南省西华县,出生于农村家庭。从小热爱劳动,后到北京地质学院学习,并成为一名登山运动员。1960年3月25日,他参加中国登山队攀登珠穆朗玛峰的壮举,并与其他二名队员终于在5月25日凌晨北京时间4时20分安全登上珠穆朗玛峰,从而完成了人类历史上从珠穆朗玛峰北坡攀上顶峰的壮举。

材料 登上世界最高峰的英雄王富洲

5月17日,绒布河谷阳光灿烂,在中国登山队大本营的广场上,升起了五星红旗,第四次行军突击珠穆朗玛峰的战斗就要开始了。在这庄严的时刻,王富洲和中国登山队所有突击顶峰的队员都举起右手,向党宣誓:只要我们的心还在跳动,坚决为党的事业贡献自己的力量,为攻克珠穆朗玛峰而奋斗到底。

这是王富洲第二次向党宣誓。第一次是在1956年,那是他在入党的时候,他为无产阶级事业为人类解放事业举起右手向党宣誓过。

这个二十五岁的青年,出生在河南省西华县的农村里。那里是有名的黄泛区。1948年,毛主席的队伍解放了豫东,才给他带来温暖和幸福。在党的抚养教育下,使他受到了高等教育,并且把他培养成具有共产主义道德品质的人。

从小就热爱劳动的王富洲,还在中学时代,就爱上了大自然,爱上了祖国的山河,立志要做个工业尖兵,遍访全国的高山大川,为祖国的工业建设寻找资源。后来,他终于进入了北京地质学院。1957年,他和同学到柴达木去实习。在旅途上,一连要坐十来天的汽车,许多没出过远门的同学,开始时不能适应这种生活,吃不好,睡不好,增加了旅途疲劳,思想情绪就不正常起来。在这种情况下,王富洲总是不声不响地为大家接洽膳食,安排住处,帮助同学解决思想问题。

在野外勘察,经常要背着行李走几十里路,碰得不巧。还会错过住处,挨饿夜宿荒山。这时候,王富洲总是走在队伍的最前头,肩上的背包经常是两个,甚至三个。

王富洲从野外工作中也深深地体会到,作为一个地质工作者,没有坚强的身体是不能很好地完成党所交给的任务的。因此虽然自己的工作比较多,他还是坚持经常的锻炼。这就使他有了较好的体质。

两年前,当王富洲结束了大学生活时,党组织又让他和一批登山学员一同到苏联去和苏联登山运动员一起,共同攀登海拔七千一百三十四米的列宁峰。苏联老大哥从登山技术和生活等各方面,都给了王

富洲极大的关怀和帮助，使他进步得很快。

去年，王富洲作为中国男女混合登山队的一员，参加了征服新疆境内慕士塔格峰的战斗，并登上了海拔七千五百四十六米的顶峰，获得了健将的称号。

在征服珠穆朗玛峰的第三次行军中，按照中国登山队的总体计划，要在海拔八千米以上建立营地和把突击顶峰时所需要的物资运到那里。王富洲和其他队员担任了这个艰难的任务。1月29日，当他们从海拔七千零七米的北顶部出发，沿着冰雪坡前进时，遇到了狂风，气温降到摄氏零下三十七度，人们呼出的气立刻在嘴边结成一圈白霜，鼻孔被冰冻封盖住，走动几步就不得匍伏在地上躲避风寒。王富洲看到谁走累了，就过去拿下他背包里的东西，放到自己的背包里。最后，他背上的东西越来越重。

随着海拔的上升，空气中的氧气更加稀薄，王富洲每走动一步都很困难，心脏在剧烈地跳动，呼吸上气不接下气，但他没有吭声，继续坚持前进。到达海拔七千四百的地方，由于负重过多，忽然晕倒了，当他醒过来时，第一句话就说："不要紧，我的体力还很好，能继续上。"于是，他又背起背包和队伍一同前进了。

5月24日——突击珠穆朗玛峰顶峰这一天，担任突击小组组长的王富洲，和他的战友刘连满、屈银华、贡布结好主绳，绑上冰爪，同留下来支援的副队长许竞等人紧紧拥抱告别以后，王富洲就挥了一下冰镐说："出发，向珠穆朗玛峰最后一段突击！"当天下午七点钟左右，他们到达了海拔八千七百米地方，在一块大岩石下休息。这时，他们检查氧气筒，发现气压表的指针大大下降。王富洲召集了临时党小组会议，要大家减少氧气流量，并决定让体力过度消耗的刘连满留下。人造氧气很少了，而登山技术熟练的战友又要留下来一个，在十分不利的情况下，王富洲对同志们说："登上顶峰是党交给我们的任务，没有氧气也要前进。"这时刘连满说："我不能走，我还能爬！"但王富洲又以坚定的声音向战友刘连满保证说："你安心休息，我们一定完成任务。"

三个人又继续前进了。王富洲不时地喊着："小心！""保护住！"这不只是警告，而是在提醒战友和自己，你现在并不是孤独一个人，而是有着同志在身边，有着坚强的集体。

困难又来了，前进的方向"骤然"凸起一道光溜溜的冰坡，斜坡虽然只有两米长，可是对于极度疲劳的人，它是多么长的里程啊！走在前面的贡布，"拍"的一声滑跌下来，王富洲和屈银华接着向上攀登也连续滑跌到原来的地方。大家累得连一句话也不想说。王富洲想，难道能让这个小坡挡住吗？不，想尽一切办法也要上去！他站起来，脚下的冰爪在冰面上试了再试，最后狠狠把冰镐扎在前面的冰里，拉着冰镐的柄，让屈银华和贡布在后面推，这样攀上冰坡。随后，他再把两个人拉上来。

现在，已是深夜十二点，三个人的氧气已全部用光了。他们摔掉了空氧气筒，又艰难地前进了。

断了氧，他们的腿变得有千斤重，挪动一步比先前要多付出几倍的精力，只能一步一休息。当时，他们忘记了时间，忘记了寒冷，只知道前进。最后，他们终于登上了一个岩石和积雪交界的尖端。这时，王富洲才记起看表，已是5月25日四时二十分了。他们终于走完了"世界上最长的里程"，把珠穆朗玛峰顶峰踩在脚下。他们安放好纪念品以后，三个人肩并肩地站在一起，谁也没有说话，心中在默默地想着：亲爱的党啊，我们完成你所交给的艰巨任务了。

（原载1960月24日《人民日报》）

贡布

贡布（1933—）登山英雄。1933年出生于西藏定日北部昂仁县的一户农奴家庭，藏族。西藏和平解放前，他一直给农奴主充当奴隶。西藏和平解放后，1956年，贡布参加了中国人民解放军，当过炊事员，战士。1959年被吸收为中国男女混合登山运动队队员。1960年3月25日，他与队友参加了攀登地球之巅珠穆朗玛峰的活动，并于5月25日凌晨北京时间4时20分安全登上珠穆朗玛峰，成为人类历史上的一次壮举。

材料　昔日的奴隶今天的英雄

——记藏族登山队员贡布

"贡布、那个就是贡布！"贡布刚刚走出从拉萨飞来的伊尔一十八滑轮螺旋桨大型客机的机舱，北京机场的欢迎人群中，就高声喊出了这位大家从报道中早就熟悉了的登山英雄的名字。

热情的人们一浪卷一浪似地涌上前去，争着同他握手，感激并祝贺他和他的两个战友为祖国争得了荣誉。

就是他——曾经给西藏农奴主当过十多年牛马的藏族人民的优秀儿子，在突击顶峰的那些关键的

时刻里，同他的亲密战友王富洲、屈银华彼此鼓励，互相帮助，克服重重困难，从北坡登上了资本主义国家登山家登了七次都登不上去的珠穆朗玛峰顶峰。

是什么原因使得这位昔日受尽压迫的奴隶，一跃而成为举世闻名的登山英雄呢？

征服珠穆朗玛峰的激烈战斗刚刚结束，记者就曾请他谈谈感想。但是，这位身材健壮，神采奕奕的青年人沉默了许久，才激动地说：我自己有什么可谈的呢？今天的一切都是党给的，没有敬爱的党，就不会有我今天的这一切！

二十七年前，贡布出生在西藏定日北部昂仁县的一户农奴的家庭里。因为家庭穷困，那年他不到九岁，就不得不跟随父亲一道，为农奴主充当奴隶，用夜以继日的劳动换取主人几小块贫瘠的"差地"，借以维持全家半饥半饱的生活。后来，这几小块"差地"也被主人收回去了，贡布全家人便不得不开始到处流浪。

一年年的过去，贡布为农奴主种地，放马，赶骡帮。他住过马棚，卧过羊圈，饿肚子跋涉在丛山峻岭间，担负着与他年龄不相称的沉重劳动。但是，在黑暗的农奴制度下，贡布全家人仍然只能受苦受难。在他的幼小的心灵里，开始认识到，在有农奴主的地方，永远也不会有农奴的幸福。

西藏和平解放后的1956年，贡布终于摆脱了苦难，他参加了中国人民解放军，第一次开始了人的生活。在部队里，他第一次受到了集体主义的教育，深深体会到了革命大家庭的温暖。他当过炊事员，当过战士，工作非常积极，在盖营房和参加农业生产的劳动中，都曾经受到奖励。在部队里，他也第一次得到了受教育的机会。他学习非常努力，目前已经能看藏文报纸和用藏文写信。

1959年，贡布被吸收到中国男女混合登山队，参加了征服新疆慕士塔格峰的活动。当他第一次登上冰雪世界，他的全身变得那样不听使唤，费了很长时间刚攀上几米，脚一滑又回到原来的地方。不到几个小时，就累得不行。而他看到许多汉族队员踏雪蹬冰，飞岩走壁，像矫健的雄鹰，自己又羡慕，又着急。他开始怀疑自己能不能成为一名优秀的登山队员！

党组织知道了这一情况，就派了最优秀的教练员负责帮助他掌握各种复杂的登山技术，帮助他学习政治和文化。从小就生活在西藏，并长期参加体力劳动的贡布，有着良好的高山适应性和耐久力，以及良好的耐寒能力；加上他刻苦学习，只一年多时间，就已经熟练地掌握了现代化的登山技术，成为年轻的中国登山队伍中的一名骨干力量。

在这次征服珠穆朗玛峰的第三次适应性行军中，贡布就曾经到达海拔八千五百米的高度。可是，在他保护战友下山时，脚不慎扭伤了，动一动就痛得满身出汗。回到中国登山队大本营的时候，他突然遇到了喜出望外的事情：他六十四岁的父亲从遥远的家乡特意赶来看他，并且给他带来了家乡的干羊肉和奶酪等吃的东西。父亲告诉他说，家乡土地改革以后，他家里也分到了地，过去那些苛捐杂税全没有了，农奴们第一次开始了自由的劳动……。家乡的巨变，给了贡布极大的鼓舞，增强了他克服困难登上珠穆朗玛峰顶峰的信心和力量。他想，如果没有共产党，他的家哪有今天这样美好的生活，他自己又怎么能够成为光荣的中国登山队的一员呢！

第四次行军突击顶峰的战斗快开始了，党组织为了照顾贡布的伤势，决定他留下来休息。不参加第四次行军。贡布听到这个消息后，立刻到队部去，坚决要求参加第四次行军。他说："即使我突击顶峰有困难，但是我可以当个运输队员，把物资运送到海拔七千六百米或八千一百米！这样，我也算为夺取顶峰出把力了。"队部见他很坚决，在征得医生的同意后，就答应了他的要求。最后，他终于同战友们干出了惊动世界的英雄业迹。

在登山队的集体中，贡布不断地得到党组织和同志们的启发、帮助和教育，使得他更加热爱集体和具有着坚强的毅力。他平常沉默寡言，只知道埋头苦干。在这次征服珠穆朗玛峰的战斗中，他一到营地，就抢着搭帐篷，干这干那。在陡峻的冰坡上，他自己艰难地喘着气，却还抢着为别的同志背东西。

在第二次适应性行军中，贡布和战友们担负了侦察任务。有一天，他们驻扎在海拔六千六百米的冰坡上。夜里，刮起了特大的暴风把一顶没有住人的高山帐篷刮得不知去向。贡布一夜也没睡好。第二天一清早，大家还没起来，他就和另一名藏族队员米马一道，跑到一里多地以外去寻找，终于把这顶高山帐篷从一处冰岩下找了回来。后来，在总结这次行军经过时，登山队党委在大会上对贡布这种抢救国家财产的行为进行了表扬和奖励，使贡布感动得落下泪来。在过去的多少年中，他像牛马一样诚实地劳动，得到的却是农奴主的无理辱侮；今天，他不过做了他份内应该做的一件小事，党就给了他这样大的光荣和鼓励。

5月25日，当贡布从顶峰凯旋回到海拔八千五百米的"突击营地"以后，他又和战友刘连满担负起

下山报告胜利消息的光荣而艰巨的任务。当时，天气已经变坏，风雪交加，而他们已经三十多个小时没吃东西，感到异常疲倦了。贡布走到途中，困饿得实在不想走了，一蹲下来就要睡着，这时，共产党员刘连满就鼓励他说："全国人民都在等待着我们的胜利消息，你不能安全返回大本营，又怎么能算胜利者呢？"贡布被感动了，毅然坚持下了山……。

中国登山队征服世界最高峰的战斗胜利地结束了。贡布和战友们告别了珠穆朗玛峰，经过日喀则，回到了拉萨，又来到了北京，到处都受到了热情而隆重的欢迎。

（原载1960年6月21日《人民日报》）

流行风

歌曲《人民人力量不可挡》

中速　坚实　有气势

中国人民力量不可挡，势如台湾海峡滔天浪。大炮隆隆响，对准美国狼，坚决要把它赶下太平洋！人民怒火高万丈，美国强盗命不长，红旗一定要在阿里山上飘扬！

全世界人民力量不可挡，结成一道反帝国的铜壁铁墙。绞索拉得紧，斗志坚如钢，不许美帝再猖狂！人民怒火高万丈，美国强盗命不长，胜利的旗帜高高飘扬！

小说《三家巷》

长篇小说。欧阳山作。作家出版社1960年出版。

小说描写的是发生在第一次国内革命战争策源地的广州的一条小胡同中的种种纠葛。这里住着手工业工人周家、买办资产阶级陈家和官僚地主何家。周与陈既是连襟又是亲家；陈与何也结成了亲家。尽管历史的发展构织了三家人之间千丝万缕的联系，但在革命洪流冲击下，阶级矛盾的尖锐化最终撕破了笼罩在他们之间的温情脉脉的面纱，显示出鲜明的阶级分界。小说表现了革命风暴带来的巨大社会动荡，揭示了各种阶级的人物对革命的不同态度。作品中对省港罢工、沙基惨案和广州起义等重大事变的描写，填补了当代小说创作题材上的一个空白。在艺术上，作者善于借鉴古典小说传统表现手法，如刻画人物多用白描，较少烘托；讲述故事有头有尾，顺理成章，较少倒叙、插叙等。作者也十分注意对地方生活风貌的精细描画，以及当地群众口语的恰当使用，使作品带有浓郁的南国风味，这些构成作品鲜明的民族风格。

电影《董存瑞》

电影。丁洪等编剧。故事梗概：

1945年，为夺取抗日战争最后胜利，我解放区青年踊跃参军。年仅16岁的董存瑞也要求参军，但没被批准。不久，日寇发动大扫荡，他再次向连长表示了参军决心，终于如愿。入伍后不久，在一次作战中，他由于不顾纪律约束，受到连长批评。以后，在连长和同志们的帮助下，董存瑞不断成长，并加入了中国共产党。1948年，解放战争转入全面反攻，在解放隆化的战斗中，部队为敌人暗堡所阻，董存瑞带着炸药包冲到暗堡下，为争取时间，减少战友伤亡，他毅然手托炸药包进行爆炸，为人民的解放献出了自己年轻的生命。剧本没有回避主人公在一定历史条件下的某些弱点和错误，通过一系列合乎情理的情节和场面，描写了董存瑞由一个普通的农村少年成长为伟大共产主义战士的过程，成功塑造了一个有血有肉的英雄形象。

电影《今天我休息》

电影。李天济编剧。故事梗概：

这一天是民警马天民的轮休日，别人给他介绍个女朋友，约好上午相见。赴约途中，遇见一位乡下老大爷的小猪掉在河里，马天民帮他救了上来，还送他到了要去的钢铁厂，因此错过了约会的时间。介绍人又约他下午跟女方去看电影，可恰好一位居民的小孩患了急病，他又帮助将小孩送进医院，等事情办好，约会的时间又过去了。晚上，他刚要应约去女方家吃晚饭，不料少先队员捡来一个皮夹，他几经周折，才找到失主。女方对马天民几次失约很生气。正在这时，她的父亲来了，原来他就是那位乡下老大爷，于是，一场误会消除了。这部喜剧集中表现了现实生活中，“一人为大家、大家为一人”的新道德风尚。它的喜剧冲突是生活中喜剧冲突的反映，是人与人之间的崭新关系所产生的喜剧性。剧本成功地运

用“误会”的手法，塑造了马天民的正面形象。

戏剧《十五贯》

八场昆曲。浙江《十五贯》整理小组根据清代朱素臣传奇《双熊梦》改编。原载《剧本》1956年6期，中国戏剧出版社1960年出版。

市民尤葫芦借得十五贯钱回家，与养女苏戍娟开玩笑，戏言已以十五贯钱将其卖出。戍娟信以为真，连夜出逃。赌棍娄阿鼠深夜经过尤家，见财起心，杀死了尤葫芦，抢走十五贯。苏戍娟路遇青年商人熊友兰，结伴同行，被差役捉拿。无锡知县过于执主观臆断，从熊携带账款十五贯，并与苏同行，就断定二人通奸杀人，卷款潜逃，将他们定成死罪。苏州知府况钟监斩，复审中发现案情有出入，乃夜见巡抚周忱，力陈己见。后经况钟乔装勘访，终查明事实真相，稽拿凶手娄阿鼠归案。剧本高度赞扬了况钟主持正义、不畏权势的精神品质，和他尊重事实，注重调查研究的思想作风；批判了过于执主观武断、草菅人命的官僚主义作风。改编本扬弃了原剧中的封建迷信和因果报应思想，使主题更加突出。在结构上，删除了原作侯三姑与熊友蕙的一条线索，简化了剧情的头绪，加强了戏剧冲突的真实性。《十五贯》的改编，为传统戏曲作品“推陈出新”提供了成功经验，所谓“一出戏救活了一个剧种”。

戏剧《杨门女将》

九场京剧。范钧宏、吕瑞明根据传统剧《十二寡妇征西》改编。北京宝文堂书店1960年出版。

宋仁宗时某日，杨家天波府内喜气洋洋，佘太君和穆桂英等，正为镇守边关的杨宗保庆贺五十寿辰，突然传来宗保阵亡的噩耗。此时，朝廷震惊，意欲向西夏求和。佘太君力抑悲痛，怒斥主和谬见，毅然以百岁高龄挂帅领兵，亲率杨家女将出征。在识途老马和采药老人帮助下，杨家女将飞越天险，将计就计，奇袭敌营，一举获得全胜。剧本着力塑造了佘太君、穆桂英为代表的杨家女将的形象，歌颂了她们不计私仇、以国事为重的高度爱国主义精神。艺术构思上，吸取了扬剧《百岁挂帅》精华，另辟蹊径，重点写了“寿筵惊变”“灵堂请缨”等场次，将人物置于激烈的矛盾冲突之中，较其他相同题材的作品，更注重人物性格的刻画。

戏剧《关汉卿》

十二场历史话剧。田汉作。原载《剧本》1958年3月号，1960年5月修订，后收入《田汉剧作选》。

剧作家关汉卿亲眼得见无辜的朱小兰屈死在封建统治者的屠刀之下，激起了对黑暗社会的强烈不满，决心写一个剧本予以揭露和抨击。在名演员朱帘秀等人鼓励支持下，一部反对黑暗的封建统治，为民请命的《感天动地窦娥冤》写成了，演出之后，封建统治者大为恐慌，对关汉卿软硬兼施，未能奏效；便将关汉卿与朱帘秀同时逮捕下狱，在狱中，虽受尽折磨，二人却心心相印，互相鼓励，视死如归。最后，关汉卿被解南下，一曲《沉醉东风》，代替了千言万语的诀别。作家巧妙地通过写关汉卿一生中的一次战斗，成功塑造了具有“铜豌豆”性格的、为人民而斗争的剧作家关汉卿的形象，戏中戏的艺术手法，使情节更曲折，形象更生动，剧中有诗，诗中有戏，富有艺术魅力。

共和国档案

一、《国务院关于接待和安置归国华侨的指示》

1960年2月2日，国务院发布关于接待和安置归国华侨的指示，指出：鉴于近来在东南亚某些国家出现的反华、排华的活动，大批华侨无端受迫害的情况，中国政府决定："对于那些流离失所、无法谋生或者不愿意继续在海外居留的华侨，将根据他们的志愿，安置他们在国内生活和参加建设。"并表明"不仅热烈欢迎受到迫害的华侨回国，而且也热烈欢迎所有愿意回国的华侨回来，为祖国的社会主义建设贡献力量。"国务院为了做好接待和安置归国华侨的工作，决定成立"中华人民共和国接待和安置归国华侨委员会"，在回国华侨入境的港口，设立接待机构；责成广东、福建、广西、云南等省（自治区）的人民委员会负责做好归国华侨的安置工作。指示中对归国华侨的安置原则也作了具体规定。

二、"鞍钢宪法"

这是毛泽东对鞍钢开展技术革新和技术革命运动经验的称谓。1960年3月22日，中共中央将《鞍山市委关于工业战线上的技术革新和技术革命运动开展情况的报告》，批转各地区、各部门。毛泽东为中央写了批示，肯定了这一报告，把鞍钢的经验称为"鞍钢宪法"。并要求各大中企业、一切大城市都要推广鞍钢经验，有领导地、一浪接一浪地开展城市技术革命。"鞍钢宪法"的主要内容是加强党的领导，坚持政治挂帅，大搞群众运动，实行"两参一改三结合"，大搞技术革新和技术革命。两参是指干部参加集体生产劳动，工人群众参加企业管理；一改是指改革企业中不合理的规章制度；三结合是指企业领导干部、技术或管理人员和工人相结合。"鞍钢宪法"在较长的一段时期内一直是工业企业管理体制改革的指导思想。但因"左"的思想影响，有些正确原则并未很好实施。

三、毛主席关于鞍钢宪法的批示

（一九六〇年三月二十一日）

鞍山市委这个报告很好，使人越看越高兴，不觉得文字长，再长一点也愿意看，因为这个报告所提出来的问题有事实，有道理，很吸引人。鞍钢是全国第一个最大的企业，职工十多万，过去他们认为这个企业是现代化的了，用不着再有所谓技术革命，更反对大搞群众运动，反对两参一改三结合的方针，反对政治挂帅，只信任少数人冷冷清清去干，许多人主张一长制，反对党委领导下的厂长分工负责制。他们认为"马钢宪法"（苏联一个大钢厂的一套权威性的办法）是神圣不可侵犯的。这是一九五八年大跃进以前的情形，这是第一阶段。一九五九年为第二阶段，人们开始想问题，开始相信群众运动，开始怀疑一长制，开始怀疑马钢宪法。一九五九年七月庐山会议时期，中央收到他们的一个好报告，主张大跃进，主张反右倾，鼓干劲，并且提出了一个可以实行的高指标。中央看了这个报告极为高兴，曾经将此报告批发各同志看，各同志立即用电话发给各省、市、区，帮助了当时批判右倾机会主义的斗争。现在（一九六〇年三月）的这个报告，更加进步，不是马钢宪法那一套，而是创造了一个鞍钢宪法。鞍钢宪法在远东，在中国出现了。这是第三个阶段。现在把这个报告转发你们，并请你们转发所属大企业和中等企业，转发一切大中城市的市委，当然也可以转发地委和城市，并且当作一个学习文件，让干部学习一遍，启发他们的脑筋，想一想自己的事情，在一九六〇年一个整年内，有领导地，一环接一环、一浪接一浪地实行伟大的马克思列宁主义的城乡经济技术革命运动。

（新华社一九七七年三月二十一日讯
原载一九七七年三月二十二日《人民日报》）

四、关于农村人民公社当前政策的紧急指示

1960年11月3日，中央发出关于农村人民公社当前政策问题的紧急指示信。两年多来，对于农村人民公社化中出现的一平二调的"共产风"，中央曾经多次采取措施加以制止。但是实际上这股风并没有真正得到纠正。在这种情况下，中央比较全面地研究了当前农村工作中迫切需要解决的政策问题，并作出了十二条规定。主要内容是：

一、关于所有制问题。它强调指出，以生产大队为基本核算单位的三级所有制，是现阶段农村人民公社的根本制度这种制度从1961年算起，至少7年不变。公社和公社的派出机关，对生产大队的生产经营活动，不要乱加干涉；公社不能用削弱队有经济的办法来发展社有经济。在以生产大队为基本核算单位的前提下，应当坚持生产队的小部分所有制，要把劳力、土地、耕畜、农具固定给生产队使用，发挥它们组织生产的积极作用。

二、关于彻底纠正一平二调错误的问题。它规定：成立人民公社以来，平调社、队和社员个人的各种财物，必须在1960年内，至迟在1961年春耕以前，全部退赔偿付清楚。

三、关于保证农业生产劳动力问题。它除了重申必须保证农忙季节有百分之八十的农村劳动力用于农业生产第一线之外，还明确规定公社和生产大队两级占用的劳动力不能超过农村劳动力总数的百分五，其余百分之九十五左右都归生产队支配。

四、关于收入分配和社员生活问题。它强调指出，集体扣留的积累比例不能过大，分配给社员消费的部分必须占到可分配的总收入的百分之六十五左右。要尽力做到百分之九十的社员能够增加收入。

这封指示信，也还存在着某些不足之处。例如，坚持实行部分供给制；坚持实行每个生产队都必须办公共食堂，并且要求把社员的口粮分到食堂。尽管这样，在当时的历史条件下，这封指示信对于整顿人民公社、煞住"共产风"起了重要的作用。

五、林彪元帅在中国人民解放军高级干部会议上就军队政治工作问题所作的重要指示

林彪元帅在最近一次中国人民解放军高级干部会议上就人民解放军政治工作问题做了极为重要的指示，指出了政治工作领域中的四个关系，四个原则，对毛泽东思想作了很好地运用和发挥，为我军在建设现代化革命军队的新的时期中政治工作和整个军队建设指明了方向。

林彪元帅说，我军政治工作有很好的传统，有毛主席的思想领导，有毛主席的很多指示和范例，有很好的基础。他指出，几年来的政治工作是前进了，缺点是对思想问题注意得不够。但从今年5月以来，全军有十二万干部下连队，下基层，开展培养三八作风运动，大搞政治思想工作，情况就转变过来了，有很大的成绩，有了新气象。

林彪元帅说，政治工作是很重要的工作，正像毛主席说的，政治工作是我军生命线，是统帅，是灵魂，是一切工作的保证。做好工作要靠党的领导，靠政治工作，靠群众路线，靠人的觉悟。他强调指出，我们现在要抓思想，把工作重点转到思想上来，工作方法从机关转到连队，从上层转到下层，发动群众来做的工作。政治工作就是共产党在军队中的群众工作，和地方上发动群众的工作一样。我们是发动拿武器、穿军衣的群众。把群众发动起来，思想和人结合起来，就有了力量。他说，我们要求抓下面的思想，贯彻上面的思想。思想仗是很重要的战斗，不打好思想仗，其他仗就打不好。

林彪元帅指出，政治工作领域中，有四个问题是相互有关系的，这就是：

一是武器和人的关系。打仗时武器也要，人也要，但武器是要人去使用的，人不勇敢，武器就不能充分发挥作用，所以战争的胜利还靠人。当原子弹、炮弹打过以后，到接近敌人几十米时，还是要靠人的勇敢，靠人的觉悟和牺牲精神。进攻时你能上去占领阵地、才能取得胜利；防御时你能顶得住攻击，才能打垮敌人。这是决定胜利的关键问题。武器和人这两方面我们都要搞，但更要重视人的作用。精神的原子弹，即人的思想觉悟、人的勇敢，这比物质的原子弹强得多，有用得多，而且这只有我们办得到，我们的敌人是办不到的，因而这是我们专有的，是帝国主义无法同我们比赛的。

二是各种工作和政治工作的关系。军队工作有司令部工作，后勤工作，军事训练，文化教育，等等，但政治工作做好了，人的积极性创造性发挥起来了，各种工作就都能做好。从这一环着手，一通百通。政治工作做好了，思想可以管人，政治可以管人，人也可以管人，部队就可以搞得好。毛主席建军，首先是搞政治工作，把军队建立在政治基础上，政治工作做好了，人的觉悟，人的积极性、创造性就会最充分的发挥出来。

三是政治工作中的各种工作和思想工作的关系。政治工作也有各种各样的工作。有些是事务性、行政性的工作，有些是思想性的工作。各种工作都要做，不能只做哪一个，但是重点要摆在思想工作上。共产党要把党的政策贯彻到群众中去，就是要根据群众的需要，根据活的问题去进行教育，不能抽象化。

四是书本思想和活的思想的关系。书本也要，但重要的是活的思想，书本也要与实际相结合，部队有什么问题，中央有什么政策，国际形势如何，这是书本上没有的。要以实际为中心，用无产阶级观点、马克思列宁主义的原理来回答这些问题。思想工作要反映实际，要按实际情况去进行工作，这是唯物主义。毛主席在"改造我们的学习"、"整顿三风"、"反对党八股"的报告中都作过透彻的说明。主要是抓活的思想，摸下面的思想动态，按照中央的思想来布置工作，用马克思列宁主义的观点来回答问题。书本是要的，但进行书本教育时要联系实际。政治工作就要使上情能够下达，下情能够上达，不要梗塞。政治部的主要部门是宣传部，这是做思想工作的部。

林彪元帅号召要像打仗一样，集中兵力，突破口子，现在就是从政治工作领域内突破思想工作这个口子，使政治工作提高一步，把工作做得好上加好。

（原载1960年10月8日《人民日报》）

六、重要成就

1. 第一艘万吨远洋货轮——"东风号"下水

1960年4月15日，我国自行设计、自行建造的第一艘万吨级远洋货轮——"东风号"，在上海江南造船厂下水。"东风号"万吨轮从投料到下水，共实现300多项重大的技术革新项目，改进设计、改进工艺达180多项，采用了多种新工艺、新技术，使建造周期一再缩短，最后只用了88天，比原计划提前11天，其中船台周期仅49天。"东风号"全部材料和设备都是国产的，各项主要技术经济指标都达到世界先进水平。它的载货量为10000吨，排水量为16000多吨，航速每小时17海时，续航力12000海里。如从上海起航，中途不加燃料、饮料、便可经太平洋、印度洋、大西洋直达英国伦敦。

2. 新安江水电站建成

新安江水电站是我国第一个五年计划的重点项目之一。主体工程始建于1957年4月，经过三年时间的施工，于1960年4月建成发电。这是我国自力更生建设起来的第一座大型水电站。整座电站总投资4.8亿元，共装有7.25万千瓦和7.5万千瓦的水轮发电机组九台，总装机容量为66.25万千瓦。按照设计，每年平均发电量为18.6亿度。电站拦河大坝最高达105米，厂房全长216.1米。电站的控制流域面积达10442平方公里，多年平均流量为每秒357立方米，设计洪水流量为每秒27600立方米。正常高水位下水库总库容达178.4亿立方米。设计灌溉面积为114.3万亩。该站是目前华东地区最大的多功能水电站。

3. 中国人民革命军事博物馆开馆

为纪念中国人民革命战争的伟大胜利和向广大军民进行革命传统教育，根据中央军委决定，中国人民革命军事博物馆于1958年开始修建，1960年8月1日开馆。

军事馆陈列的历史文物，生动地记述了中国人民及其军队，在中国共产党和毛泽东、周恩来、刘少奇、朱德及其他老一辈无产阶级革命家的领导下，向国民党反动派及帝国主义侵略者进行英勇斗争的革命史迹和人民解放军在战斗中成长壮大的光辉历史。

4. 我国第一条跨江高压输电线架通

我国第一条跨越长江的二百二十千伏高压输电线路，于1960年1月27日在武昌西湾和汉阳沌口胜利架通。这是我国电力工业建设史上新的科学成就。

这条过江线，是沟通武汉、鄂北、丹江等地区强大电力网的主要干之一。它的电压是二百二十千伏，根据需要可升到三百三十千伏，一天能输四百二十五万度，可以把青山热电厂所发出的强大电流通过

长江送至汉口、汉阳，供应工农业生产需要。

这条罕见的高压输电线路，是我国自己设计施工的。工程于1958年7月1日动工。这是一项规模宏大、技术复杂、施工机械化程度很高的工程，电线的跨越是用两座特高直路钢筋混凝土塔完成的。两面各固定在一个耐张塔上，直路塔高度为一百四十六点七五米，相当于四十多层楼房，是我国电业史上最高的电线路塔，也是当时武汉最高的建筑物。它的下横担导线最低悬挂点高度为一百一十二点九五米，跨越段导线六根，直径为三十毫米，架空线两根，直径为二十四毫米。八根线长均为二千八百米，共重七十五点八二吨。

5.《毛泽东选集》第四卷出版

《毛泽东选集》第四卷，于1960年9月下旬由人民出版社出版。从10月1日起，由全国各地新华书店发行。

编入《选集》第四卷的，是毛泽东从1945年8月到1949年9月，即从抗日战争结束到中华人民共和国成立时期的著作。这个时期，即是第三次国内革命战争时期，或称中国人民解放战争时期。这是我国人民大革命的一个新的时期，是我国武装的革命和武装的反革命决战的时期。无产阶级领导的人民大众的新中国和大地主大资产阶级专政的半殖民地半封建的旧中国这两个中国命运、两个中国前途的决定胜败的斗争，构成了这个时期的基本内容。在以毛泽东同志为首的中国共产党的正确领导下，中国人民经过四年奋斗，经过规模空前浩大的国内战争，终于在全国范围内取得了推翻帝国主义及其走狗的统治，建立新中国的伟大胜利。《选集》第四卷就是这个胜利斗争的伟大纪录。

《选集》第四卷共刊载毛泽东的著作七十篇，其中有三十五篇是第一次公开发表。这些著作，代表了毛泽东思想在第三次国内革命战争时期的伟大发展，是中国革命经验的结晶，是毛泽东同志应用马克思列宁主义科学理论解决中国革命问题获得的伟大成果。这些著作，对于党和人民曾经起了非常大的动员作用和组织作用。

《选集》第四卷的出版，对于中国共产党，对于中国人民，对于我国的马克思列宁主义的宣传工作和科学工作，都是重要的事情。这部著作不仅具有重大的历史意义，而且具有重大的现实意义，它将成为加速我国的社会主义革命和社会主义建设的强大思想武器，成为加强反对帝国主义斗争的强大思想武器。

七、三年"大跃进"的代价

1960年的工农业总产值，完成了2065亿元。只达到二届人大二次会议通过的高指标的69.3%。

农业——在1959年已大幅度下降之后，继续大幅度下降。

1960年农业总产值415亿元。比1959年又下降了12.6%。

粮食产量，据1961年核实，只有2870亿斤，比"大跃进"前1957年的3900亿斤下降了26.4%，跌到了1951年2874亿斤的水平。

棉花产量，2126万担，比1959年下降了37.8%。也跌到了1951年2062万担的水平。

油料作物，3405万担。比1959年下降50.9%，比1957年下降54%，跌到了建国时的水平以下。

就农业而言——3年并没能够"跃"进，恰是大幅度地"跃"退了。

一方面是粮食产量自1959年起连续下降，另一方面是高征购、高销售。1957年度征购粮食961亿斤，占年产量的24.6%，比较正常。1958年度征购1095亿斤，占年产量的27.3%，已经多了。1959年度征购达1348亿斤，占年产量的39.6%。1960年度征购1024亿斤，占年产量的35.7%。使得农村留粮，由1957年的2940亿斤，减少到1959年的2052亿斤，1960年的1846亿斤。1960年比1957年减少37.2%。按人口平均的农村粮食消费量，由1957年的409斤，降到1959年的366斤，1960年的264斤。1960年比1957年减少了35.3%。

在高征购但又高销售之下，国家库存周转粮耗多补少，连年下降。1958年6月底，国库存粮386亿斤，1959年6月底降为343亿斤，1960年6月底又降为127亿斤，连正常情况下铺底粮和运转状态的周转粮数都不足。农村粮食短缺，国库存粮无几，一些大城市几乎脱销，全国大约缺少3000万人一年的口粮。中共中央和国务院不得不决定从国外进口粮食，"从1961年开始至1964年，每年进口100亿斤左右，1964年以后逐年减少。"

对于经过"大跃进"折腾后的粮食形势，1960年10月21日，陈毅在军委扩大会议上说，今年已经有几个省开始缺粮，秋收以后就缺粮，寅吃卯粮，明年会更缺了，有个怎样渡过的问题。一个山东、一个河南、一个辽宁、一个河北，是最难过的，其次是山西，

还有几个省。58、59年几个大战役，把我们的存底挖空了，把我们的存粮箱箱柜柜都拿来吃光了，又来了连续两年的灾害，所以引起困难，明年春天又来了个灾害怎么办？人民确实相当地疲劳了，相当地困苦了，情绪也很不好，劳动热情普遍不高，大家外逃也不愿意搞生产，需要我们军队帮一帮。

轻工业——出现从未有过的下降情况。

1960年轻工业产值550亿元，比1959年减少9%。棉纱产量下降了28.6%，棉布下降了28%。食糖等某些轻工产品下降了60%。人们很需要的轻工日用品供应日益减少，呈现出奇缺现象。

重工业——在农业、轻工业大幅度下降的同时，更加孤军冒进。

1960年重工业产值1100亿元，比1959年增长25.9%。加上1959年、1958年的冒进增长，1960年的重工业产值比1957年增长了2.3倍。

钢的产量1866万吨，比1959年增长34.5%。钢材增长23.8%。原煤增长7.5%。发电量增长40.4%。水泥增长27.5%。金属切削机床增长32.9%。

一方面是重工业高速增长，另一方面是1960年的农业比1957年下降了14.8%。重工业的发展不但完全脱离了农业基础的状况，与轻工业的情况不相适应，也为重工业自身所无法承担的。重工业严重挤了农业和轻工业，造成比例更加失调。1960年与1957年相比，农业的比重由43.3%，下降到21.8%，轻工业由31.2%，下降到26.1%，重工业则由25.5%猛增至52.1%。

基本建设——规模过大，积累过高，效益下降。

1960年全国基建投资总额389亿元，比已经很膨胀的1959年投资又多39亿元，增加10%。1958年至1960年基建投资合计996亿元。比"一五"计划5年的总和550亿元还要多81%。这种庞大的基本建设规模，是建立在1958年粮、棉高估产（产粮7500亿斤、产棉6600万担），计划1962年要达到钢产量5000万至6000万吨的目标来安排的。挤垮了农业，挤伤了轻工业，重工业自身到1960年底后，也站不住而掉了下来。

1958年至1960年，3年共增加国民收入312亿元，同期基本建设投资增加了246亿元，即新增加的国民收入的80%，用于投资。1960年，在国民收入比上年减少了2亿元的情况下，基建投资还新增加了39亿元。当年施工的大中型项目多达1815个，比上年增加454个。致使当年基本建设投资占财政支出高达54.2%。3年的积累率，1958年上升到33.9%，1959年又上升到43.8%，1960年仍为39.6%。

基本建设的职工队伍愈来愈大，1960年来达到692.8万人。基建投资的效果愈来愈差，1960年的固定资产交付使用率由上年的69.2%降到68.8%，大大低于1957年的93.4%的水平；大中型建设项目投产率由上年的12%降到9.8%，大大低于1957年26.4%的水平。

国家财政——连年出现大量赤字，通货膨胀，商品价格上涨。

3年"大跃进"中发生大量财政赤字，1958年为21.8亿元，比1956年冒进造成的赤字要高出3亿元；1959年赤字猛增为65.8亿元；1960年赤字又高达81.8亿元。三年合计169.4亿元。1961年仍有赤字10.9亿元。

为弥补赤字，大量增发票子，造成通货膨胀。1957年年末的货币投放量为53亿元，1959年上升到75亿元，1960年上升到96亿元。作为3年"大跃进"的后果，1961年又高达125亿元。

一方面是多发票子几十亿元，另一方面是国家掌握的商品急剧减少，库存锐减。这两方面失衡，物价就上涨。许多商品国营有价无货，自由市场上价格高于国营牌价达数倍至10余倍。1960年零售商品的货源与社会商品购买力的差额高达74.8亿元，占当年社会购买力的10.4%。

人民生活——商品尤其是农副产品奇缺，人民生活陷入连续3年（1959年至1961年）的严重困难之中。

人民生活水平严重下降。据调查，城乡人民的平均粮食消费量，由1957年的406斤降为1960年的327斤，减少了19.4%，其中农村的人均消费量下降了23.4%。植物油的平均年消费量，由1957年的4.8斤下降为1960年的3.7斤，下降了23%，其中城市的人均消费量下降了31%。猪肉的平均年消费量，由1957年的10.2斤下降为1960年的3.1斤，下降了70%。其中城市的人均消费量下降了78%。

人民身体素质下降，加上长期紧张地劳动和疾病流行，出现大量的非正常死亡。据测为，中国人口总数1959年是6.72亿人，1960年为6.62亿人，即减少了1000万人，1961年比1959年减少了1300万人。按照当时出生与死亡相抵后20‰的人口净增长率推算，正常情况下1961年总人口应比1959年增加2700万人，两者相加，1959年至1961年的非正常死亡和减少出生人口数，在4000万人左右。

一个非正常死亡人口数千万，一个经济损失估

算3年为1200亿元，这集中地说明了3年“大跃进”的惨重代价。

而且，后来又用了5年时间调整国民经济，才使之恢复到1957年的产量总水平。国家的建设走了大弯路，在一些重要方面丢失了8年的时间。而恰是在此期间，一些国家如日本等，经济与科技得到迅速发展，我国与他们的差距拉大了，这又是一个长时间中弥补不了的重大损失。

（节自丛进著《曲折发展的岁月》）

共和国历程

1961年

导　言

面对严重的经济困难，1961年1月，中国共产党在北京召开了八届九中全会，决定在全党大兴调查研究之风。会议正式通过了“调整、巩固、充实、提高”的八字方针，对国民经济继续进行大规模调整。在对国民经济调整的过程中，党中央制定了一系列工作条例。这些措施的实施，对于克服当时严重的经济困难起了很大作用。

在国际上，由于中苏关系的破裂、帝国主义国家的封锁，形成了一股强大的反华恶浪。在此国际背景之下，印度资产阶级反动政客借机掀起反华运动。中印关系日趋紧张，边界争端向着大规模战争的方向发展。在这种险恶的国际环境之中，中国政府更进一步注重发展与周边国家及第三世界国家的友好关系，并分别与朝鲜、印度尼西亚、柬埔寨、加纳、尼泊尔等国签定了友好互助条约，极大地打击了反动势力的气焰。

共和国日历

政治

1月1日　中共中央批转《信阳地委关于整风整社运动和生产救灾工作情况的报告》，推广信阳地委在三类社队进行夺权斗争，打倒反革命复辟势力，进行民主革命补课的经验。《报告》认为“当前敌我矛盾十分突出”，“坏人当权，打人死人，粮食减产，吃不饱饭，民主革命尚未完成，封建势力大大作怪，对社会主义更加仇视，破坏社会主义生产关系和生产力，这就是信阳问题的实质。”中央的批语认为，信阳地委的报告，是一个很好的文件，全国三类社队整风整社都应照此执行。

1月14日～18日　党的八届九中全会在北京举行。会议审议并同意李富春作的《关于1960年国民经济计划执行情况和1961年国民经济计划主要指标的报告》，正式批准了对国民经济实行“调整、巩固、充实、提高”的八字方针。

1月30日　第二届全国人大常委会第35次会议，决定派李先念副总理为谈判和签订中国和阿尔巴尼亚通商航海条约的全权代表；决定撤销国家基本建设委员会，其业务合并到国家计划委员会。2月8日，中央作出国家建委与国家计委合并、工交政治部与国家经委合并的决定，明确国家建委的工作由国家计委负责。

1月下旬～2月下旬　毛泽东亲自组织和领导的几个调查组，到浙江、湖南、广东等省的农村进行调查。2月下旬，各调查组集于广州，同部分地方负责同志一起，在毛泽东的主持下，着手起草农村人民公社工作条例。

2月28日　去年归侨人数等于过去10年的总和。为妥善安置归侨，国家新扩建了25个华侨农场、11所中等以上华侨学校和47万平方米建筑物。

3月15日至下旬　中共中央在广州召开工作会议，讨论和制定了《农村人民公社工作条例（草案）》（简称农业60条）。3月22日，中央发出了《关于讨论农村人民公社工作条例草案给全党同志的信》，指出当前人民公社存在的问题是：分配上存在着程度不同的平均主义现象；公社的规模在许多地方偏大；公社对生产大队，生产大队对生产队，一般管得太多太死；民主制度不够健全等。因此，需要制定一个条例，对发现的问题作一系统解决。要求征求省、地、市、县、公社和社员对这个条例草案的修改意

见。

3月20日　西藏自治区筹备委员会和地方各级政府认真贯彻赎买政策，截至2月底止，向被赎买户办赎买手续的工作基本结束。

3月23日　中共中央根据毛泽东的倡议，发出关于认真进行调查工作问题给各中央局，各省、市、自治区党委的一封信。中央决定将毛泽东1930年春写的《关于调查工作》一文印发全党高、中级干部学习。中央还要求县级以上各级党委，首先是第一书记，要深入基层蹲下来，亲身作有系统的典型调查，每年都要有几次，当作领导工作的首要任务，并且定出制度，造成风气。强调一切从实际出发，不调查没有发言权，必须成为全党干部的思想和行动的首要准则。

4月9日　中共中央转发中央精简干部和安排劳动力5人小组《关于调整农村劳动力和精简下放职工问题的报告》。《报告》提出，必须继续精简职工，动员部分在外的民工和自流农民回乡。计划到1961年底，将精简职工人数由502万人增加到800万人，其中带工资和不带工资的各为400万人。今后需用农村劳动力时可优先录用带工资下放农村的职工。除精简下放职工外，争取在两年内有200万左右城镇人口下乡。

4月22日　国务院举行110次会议，通过《中华人民共和国和阿尔巴尼亚人民共和国通商航海条约》，并提请人大常委会审议批准。会议还核准了《中华人民共和国和印度尼西亚共和国文化合作协定》，通过了《工农业产品和工程建设技术标准暂行管理办法》和《新产品新工艺技术鉴定暂行办法》。

4月24日　中共中央转发人民银行《关于1961年全国分行行长会议情况向中央的报告》。会议提出，为贯彻以调整为主的八字方针，除了适当降低农贷利率，免收1955年合作化时给贫下中农的放款和清理旧农贷以外，要改进信贷计划管理体制和企业流动资金供应办法。

4月25日　毛泽东写信给邓小平，要他代中央起草一个通知，建议5月下旬在北京召开中央工作会议。信中说：为此，到会各同志，应利用目前这段时间，为农村的若干关键问题（食堂问题、粮食问题、供给制问题、自留山问题，山林分级管理问题，耕牛、农具大队有好还是队有好问题，一、二类县、社、队全面整风和坚决退赔问题，反对恩赐观点、坚决走群众路线问题，向群众请教、大兴调查研究之风问题，恢复手工业问题，恢复供销合作社问题）进行重点调查，下10～15天苦功夫，向群众寻求真理，以便5月会议能比较彻底地完成上述任务。

5月2日　西藏藏族工人与基层干部队伍正在成长壮大。据不完全统计，现在全区有2.4万多名藏族工人，其中50%以上是平叛以后参加工作的；有1万多名藏族基层干部，平叛以后有3000多名劳动人民子弟先后派赴祖国各地学习。

5月7日　刘少奇在湖南省宁乡炭子冲，同干部和社员谈公共食堂、包产到户、退赔、民主办社等几个农村政策问题。他指出：食堂没有优越性，这样的食堂要散；有些零星生产可以包产到户；退赔问题，要扎扎实实算一回帐，算得疼一点，这次教训很深刻。

5月9日　朱德在写给毛泽东的信中指出，1958年转厂并社时，由集体所有制转为全民所有制的手工业合作社的面过大了，目前仍保留集体所有制的工厂，也很少实行原来合作社时的制度。要发展手工业生产，必须恢复手工业合作社时的组织形式和经营管理制度。信中还谈到陕西省、河南省干部群众反映办食堂不仅浪费劳动力、浪费时间、分散干部的领导力量，同时对病人、老幼照顾不到，对群众更不方便。

5月下旬～6月中旬　中共中央在北京召开工作会议，主要研究农村工作、商业工作和手工业工作。会上毛泽东着重就农村工作问题讲话指出：只有总路线还不够，还必须有一套具体政策，要好好总结经验，逐步把各方面的具体政策制定出来。陈云就精减职工和城市人口下乡问题讲话指出：农村能有多少剩余产品拿到城市，工业建设以及城市的规模才能搞多大。其中关键是粮食。三年来招收职工2500万人，使城市人口增加到1.3亿，工业摊子铺得太大，是不恰当的，应该下决心精简，动员一部分职工还乡。应当承认，动员城市人口下乡是一件很困难的工作；但是，只有这样才能稳定全局，而且保证农业上去。会议修改了《农村人民公社工作条例（草案）》，拟定了《关于改进商业工作若干规定》即《商业40条》，拟定了《关于城乡手工业若干政策问题的规定（试行草案）》即《手工业35条》。

6月15日　中共中央发出《关于讨论和试行农村人民公社工作条例（修正草案）的指示》。指出：中央3月22日提出的农村人民公社工作条例草案，在全国农村讨论和部分地区试行后，得到很好的反映。经过中央工作会议修改后，发给全国农村讨论和试行。修正草案对原草案作了某些重大修改。包括：取

消了草案关于分配给社员的现金和实物中，供给部分和工资部分“三七开”；取消了草案关于生产队要积极办好公共食堂的规定，改为办不办食堂，完全由社员自己讨论决定；将草案中规定自留地一般占当地耕地面积5%改为一般占生产大队耕地面积的5%～7%。

6月19日　中共中央发出《关于坚决纠正平调错误、彻底退赔的规定》。中央要求：各级党组织必须下最大的决心，坚决纠正平调错误，全部、彻底进行退赔。《规定》指出：平调从人民公社成立后算起，凡违反等价交换和按劳分配的原则，抽调和占用生产大队、生产队、社员个人的生产资料、生活资料、劳动力和其他财物的，都必须彻底清算和退赔。谁平调谁退赔，而且要以实物为主。

6月22日　毛泽东批转习仲勋的报告，要求进一步精简各级机关。自1960年9月以后，中央各部门在京单位原有24万多人，已精简了8万多人。毛泽东提出，应当再减4万人，共减12万人。他要求各省、市、自治区、专区、县都应按照这个计划坚决精简。

6月30日　庆祝中国共产党成立40周年大会在首都举行。7月1日《人民日报》发表社论：《光荣伟大的40年》。

7月8日　李富春在华北三省汇报煤炭生产和分配问题会议上传达了中央书记处的几点意见。①煤炭、粮食是关键问题，不抓住这两个环节，全国的经济形势就会溃退。粮食要抓紧生产，抢种一亩算一亩。②要估计到暂时的困难不是一年的问题，调整、巩固、充实、提高要有两三年或更长时间。③重工业要有计划按比例地退，轻工业和农业要有计划按比例地上。“大跃进”的毛病是一哄而起，现在不要一哄而散，这样不利于贯彻农轻重方针。④今年按农轻重次序安排计划，但没有抓住要害。今后两三年要少搞农业机械，多搞小农具、化肥和农民生活用品，同时注意城乡兼顾。⑤要恢复手工业，恢复传统产品、传统原料和传统基地。⑥当前城市职工实际工资降低，物资供应紧张，城市人口下乡，多数企业靠贷款生活，这四个问题交错一起，如没有思想工作和具体政策解决，就有出问题的可能。

7月9日　国务院第111次会议通过了《中华人民共和国和蒙古人民共和国通商条约》、《关于结束班禅堪布会议厅委员会的决定》。

7月14日　《人民日报》发表社论：《只有一个中国，没有两个中国》。严斥美国肯尼迪政府为推行“两个中国”的阴谋玩弄的新花招所谓“继承国方式”。据新华社10日报道，腊斯克6月27日在芝加哥记者招待会上承认，美国正在推行所谓“继承国”的阴谋，企图阻挠联大讨论中国席位问题。

8月12日　政协全国委员会副主席、人大常委会委员、国家侨委委员、全国侨联主席陈嘉庚先生在京病逝，享年88岁。

8月下旬～9月中旬　中央在庐山举行工作会议，讨论工业、粮食、财贸及教育等问题，重点是工业问题。拟定了中央《关于当前工业问题的指示》、《国营工业企业工作条例（草案）》（即《工业70条》）、《中华人民共和国教育部直属高等学校暂行工作条例（草案）》（即《高教60条》）。周恩来、陈云、邓小平、李富春、李先念等在会上作了报告，毛泽东讲了话。

9月18日　《人民日报》发表社论：《不许新的‘九一八’事变在亚洲重演！》纪念“九一八”事变30周年。

9月19日　西藏自治区筹委会举行第41次常务（扩大）会议，决定成立西藏自治区选举委员会，班禅任主席，张国华、阿沛·阿旺晋美、帕巴拉·格列朗杰等5人任副主席。

9月29日　毛泽东写给中央政治局常委及有关同志的信，提出将人民公社基本核算单位下放到生产队的建议，并附去他召集的邯郸谈话会记录以及湖北、山东、广东、河北等省关于这个问题的材料。

10月7日　中共中央发出《关于农村基本核算单位问题给各中央局，各省、市、自治区党委的指示》。指出：就大多数的情况来说，以生产队为基本核算单位，是比较好的。它最大的好处，是可以改变生产的基本单位是生产队，而统一分配单位却是生产大队的不合理状态，解决集体经济中长期以来存在的这种生产和分配不相适应的矛盾。中央要求，各级党委对此问题，要进行调查研究，选择试点，以便取得经验。

11月13日　中共中央作出《关于在农村进行社会主义教育的指示》。《指示》指出：为调动农民的积极性，争取1962年的农业生产有较大的增长，要求在农村普遍地进行一次社会主义教育。

11月23日　中共中央批转《邓子恢同志关于农村人民公社基本核算单位试点情况的调查报告》。《报告》指出：对基本核算单位下放，各级干部和群众一致拥护，认为这对克服平均主义、官僚主义、贯彻民主办社、调动社员积极性，发展农副业生产都有极大好处。在体制下放后，对小队的规模一般都作了调

整，一般是20户到30户左右，也有10几户的，群众认为这样划合理。中央认为：邓子恢这个报告很好。建议各省委第一书记带若干工作组，采取邓子恢的方法，下乡去，做10天左右的调查研究工作。

12月16日　中央国家机关和各民主党派中央机关等单位最近又摘掉370多名右派分子的帽子。

12月25日　最高人民法院特赦释放了68名确实改恶从善的战争战犯。

经济

1月上旬　李富春主持的由国家经委等单位组成的调查组，前往北京第一机床厂等工厂单位进行调查研究。这次调查研究，是为了寻找整顿企业的办法，草拟工业工作条例。6月间，中央指定薄一波准备条例的草拟工作。7、8、9三个月，邓小平主持中央书记处会议，对工业条例草稿进行了多次讨论修改，最后归纳为70条，提交8月在庐山召开的中央工作会议讨论通过，并由毛泽东签发。

1月15日　中共中央决定提高粮食和一部分其它农产品的收购价格。粮食收购价格，从1961年夏收起，全国平均提高20%。同时1960年已经开始实行对主要产粮区的加价奖励（全国平均5%）照旧执行。粮食的收购价格提高以后，销售价格暂不提高。肉、禽、蛋和油脂等农产品，从1961年3月到夏收期间，先后提高收购价格，并相应提高销售价格。执行结果，全国平均收购价格粮食提高25%，生猪提高26%，家禽和蛋类提高37%，油料提高13%。

同日中共中央批转财政部《关于改进财政体制加强财政管理的报告》。其基本内容是：①财政大权集中于中央、大区和省、市、自治区三级。②国家财政预算，从中央到地方实行上下一本帐，坚持“全国一盘棋”，不准打赤字预算。③对各地区、各部门和单位的预算外资金，加强管理，进行整顿。④坚决纠正把不应摊入成本的开支挤入成本的现象。⑤不许把流动资金用于基本建设，不许把信贷资金用于财政性支出，不得赊销和挪用国家的商品和物资。

1月18日　国务院财贸办公室向中共中央报告《关于1961年对外贸易工作安排意见》。总的是贯彻执行中央确定的“吃饭第一、建设第二”的精神。在出口方面，拟大大减低主要农产品的数量；大幅度增加进口原料加工出口的商品，即“以进养出”的商品。在进口方面，进口80亿斤粮食，增加进口市场需要的原材料，增加进口化肥。各类进出口物资次序为：①粮食；②化肥、农药、油脂；③加工后转出口换汇的物资和化工原料；④工业原材料。2月7日中央批准了这个计划。

1月20日　中共中央作出《关于调整管理体制的若干暂行规定》，中心是强调集中统一。

同日财政部确定调低企业利润留成比例，加强企业利润留成资金管理。指出，企业利润留成资金一律不得用于计划外的基本建设，不得用于行政、事业单位的经费开支，更不允许用于建造行政用房。规定主管部门集中的部分不得超过企业利润留成的20%。从1961年起，把全国企业利润留成率由1960年的13.2%左右降低到6.9%。其中，中央各部属企业利润留成率由1960年的15.82%调整为6.7%；地方企业利润留成率由1960年的12%调整为7%。

1月23日　中共中央、国务院作出《关于进一步压缩社会集团购买力的决定》。要求把1961年的社会集团购买力从上年的80亿元左右压缩到40亿—50亿元。

1月23日　国家计委、建委联合发出通知，调整1961年第1季度基本建设计划。决定第1季度将基建投资由28.8亿元压缩到20亿元左右；大中型建设项目由原安排的855个压缩到不超过500项。非重点项目和非重点单项工程，坚决停建。2月23日中央又发出关于安排1961年第1季度基本建设计划的紧急通知，责成国家计委按照有多少材料、设备做多少事情的原则，编制年度基本建设计划，在年度计划未下达以前，把结转的材料、设备都调用于生产上最急需的项目上去。

2月7日　根据中共中央1月关于调整管理体制的规定精神，确定将原下放地方管理的大连、秦皇岛、天津、烟台、青岛、连云港、上海、湛江等10个沿海港口，收归交通部领导。以后，又将重庆、九江等10个长江干线重点港口，天港航道局、上海筑港局等6个工程局以及两个工厂、两个交通学校和一个驳船公司，改为以交通部为主管理。在1961年中，一些工业部门也对部分企业事业单位的隶属关系作了变动。

2月22日　《人民日报》发表社论：《一切企业都要建立和健全责任制度》。社论强调指出：规章制度的改革，必须先立后破。社论要求，所有企业都要建立健全党委领导下的厂长负责制和各科室的责任制，都要建立健全安全生产、设备检修、材料管理、定额管理、质量检查等各项规章制度。

2月25日　国务院财贸办公室提出并经中央批准，在全国各地区进一步扩大高价糕点和高价糖果的供应范围。在3月底以前，把高价糕点的供应范围扩大到全国一切大中小城镇；把高价糖果的供应范围扩大到全国所有城市和乡村。

2月28日　《人民日报》发表社论：《迅速为农业机械化培养干部》。该报27日报道：河北省工业、交通、农业等部门通力协作，采取上下结合、分级负责的办法，培训农业机械技术人材，已有近万名农业机械手走上第一线。

4月2日　国家计委对1961年基本建设计划进行调整。确定1961年基建计划预算内投资由原定的167亿元缩减为129亿元。正式施工的大中型项目由原定的900个减为771个（不包括国防工业）；加上少量施工的收尾、维持和筹建等项目325个，共为1096个，比1960年预计完成数减少739个。

4月3日　中共中央批转国家计委、经委《关于节约煤炭的报告》。《报告》指出，1960年第4季度以来，煤炭生产出现紧张局面，要求各行各业都必须制定年度、分季度、分地区的节约指标和具体措施，纳入国家计划。中央同意在工业、交通10人小组的领导下，设置一个煤炭节约办公室，由国家计委、经委和煤炭部各指定一位党组成员兼任此项工作。

4月3日　中共中央发出《关于收购重要经济作物实行粮食奖励的指示》。决定：在1961年到1962年的粮食年度，每收购一担棉花，奖励35斤粮食；每收购一担花生仁、芝麻或烤烟，奖励20斤粮食。实行这种奖励办法，这一年度国家共需拿出17亿斤粮食作奖励。

4月10日　《人民日报》报道："毛泽东号"机车坚持包乘制，15年来连续安全行车120多万公里，成为京山线运输效率高成本低的先进机车。

4月18日　中央批准国家计委的报告，决定对国家重点建设项目之一的马鞍山车轮轮箍厂实行设备成套预安排，即一次交由机械部门成套安排生产，并组织设备的成套供应。中央要求国家计委和经委逐步推广这一做法。于是，当年国家选定了30个重要建设项目实行成套设备预安排。

4月20日　《人民日报》报道：内蒙古自治区从1960年秋天到现在已外调45,700多头耕畜，支持晋冀鲁豫等11个省、市、自治区春耕生产。

4月29日　新华社报道：国务院批准中国人民银行降低农业放款利息，自5月1日开始，利率一律从现行的月息6厘降为月息4厘8。

5月1日　新华社报道：今年1月至4月，全国大中小钢铁企业轧制出40多万吨农用钢材，支援农业生产急需。

5月7日　毛泽东转发周恩来《关于农村政策问题的调查报告》。接着，又批转了胡乔木8日的报告和邓小平、彭真10日的联合报告。周恩来等在调查报告中指出，当前广大农村干部和社员对农村公共食堂、供给制、评工记分等几个重要政策问题意见比较集中，反映比较强烈。周恩来报告正在试点解决如何把食堂办好和如何安排好社员回家吃饭的问题，并且指出包产到生产队，以产定分，包产到组，这个办法势在必行。

5月10日　李富春谈1961、1962年的计划问题。1961年以来，国民经济仍然处于被动局面。一是物资供应紧张，工业生产水平继续大幅度下降。二是基本建设战线仍然过长。三是农村春播进展缓慢，田间管理很差。四是商品库存逐月下降。五是财政金融也出现不少问题。李富春指出，5月间，国家计委要会同各部门、各地区把当前各个行业的实际情况摸清楚，计划指标不能实现的，则延长到1962年去完成，可以不再重新编制1961年计划。

5月15日　中共中央同意国家计委、科委《关于安排9种大型设备生产任务的报告》，要求列入年度计划，争取按期投入生产。9种大型关键设备是：3万吨模锻水压机，1.2万吨卧式挤压水压机，1万吨油压机，2800毫米铝板热轧机，2800毫米铝板冷轧机，2800毫米单机架冷轧薄钢板机，20辊500毫米冷轧带钢机，8毫米—80毫米冷轧钢管机，120毫米—200毫米冷轧钢管机，共计13套，合计主机重3.8万吨。

5月16日　新华社报道：商业部、农业机械部和农业部最近在北京组织了一次全国农业机具的调剂交流活动，共调剂交流了机引犁等农具及其配件和排灌机械的配套设备32万多件。

5月16日　陈云代中央化肥小组向中央起草了《关于加速发展氮肥工业的报告》。8月11日，中央将这个报告转发到各地区和有关部门。报告提出了发展化肥工业的两个方针问题：在1962—1964年三年内，应该搞大型的氮肥厂，不应该搞小型的氮肥厂；建设大型氮肥厂不能齐头并进，应该尽先在经济作物集中产区和粮食高产区布点，然后分期分批在其它地区布点。

5月17日　中国人民银行总行、财政部联合发出通知，提出从1961年7月1日起，国营企业所需

的流动资金原为全部由银行贷款，改为80%由财政部门拨款，20%由银行贷款(1962年1月6日，财政部和人民银行又发出通知，规定从当年1月1日起，银行不再参与国营企业流动资金的贷款工作)。

5月22日　新华社报道：科学院上海实验生物研究所所长朱洗和副研究员王幽兰等，从1951年开始在蟾蜍科动物中用涂血针刺法进行人工单性生殖的实验。1959年3月出生的世界上第一只"无父"母蟾蜍，今年3月产卵，繁殖出800多只蝌蚪，其中多数已成长为小蟾蜍。

5月23日　中共中央同意国家计委《关于改进和加强国家物资储备体制的报告》。报告提出，恢复设置专业物资储备领导机构，与物资供应合并的要分开。同时规定，国家储备物资是后备力量，不经中央批准各地无权动用；国家储备仓库的固定资产和机械设备等，地方也不得自行拆除和动用。

5月31日～6月1日　我民航局试航机完成往返锡兰的试航任务。

6月16日　中共中央发出《关于减少城镇人口和压缩城镇粮食销量的九条办法》。28日，中央又发出《关于精减职工工作若干问题的通知》。上述文件指出：①城镇粮食销量，1961至1962年度争取压缩到480亿斤至490亿斤，比上年减少30亿斤至40亿斤。②城镇人口，3年内必须比1960年底减少2000万人以上。③精简职工的主要对象，是1958年1月以来参加工作的来自农村的新职工。

6月17日　财政部提出并经中央批准，对农业税的税率加以调整。①农业税的实际负担率，即农业税正税加地方附加的实际税额占农业实际收入的比例，全国平均从1957年的11.6%降为不超过10%。②各地的地方附加相当于正税额的比例，由过去的15%到30%，一律降为不超过10%。调整后的新税率，稳定三年不变，增产不增税。

6月19日　中共中央将《关于城乡手工业若干政策问题的规定(试行草案)》发到全国各基层单位。

同日中共中央将《关于改进商业工作的若干规定(试行草案)》发到全国各基层单位。

6月22日　国家计委发出《关于重新调整基本建设项目的通知》。《通知》要求把全年预算内基本建设投资由129亿元压缩到70亿元左右，并立即下决心压缩一批建设项目。

6月24日　新华社报道：我国正在建设8个新的大型化肥厂，另有7个化肥厂正在进行扩建工程。今年国家计划在哈尔滨扩建、新建的13个轻工化工厂和车间，正加紧建设。重庆15个轻工业工厂，正在扩建、改建一批车间和增添部分设备。

7月7日　中共中央批转财政部《关于当前财政收支情况的简要报告》。1961年上半年，国家收入预计172亿元、支出167亿元；全年收入预计至多能达到350亿元左右。比年初预算减少258亿元。为了收支平衡，要把支出压缩到350亿元。

7月14日　新华社报道：粤、桂、湘、鄂、豫、云、贵等省、区化工部门，6月底7月初在梧州举行物资调剂会议。会上签定协议合同1380份，调剂物资1000多种，总值达1171万多元。

7月17日～8月12日　国家计委召开全国计划会议，讨论1961年计划执行情况和1962年计划控制数字。会议对这两年，主要是1962年计划指标作了如下安排：粮食产量，1961年预计2700亿斤，1962年增产8%～10%；煤炭，1961年预计为2.7亿吨，1962年底拟定2.5亿吨；钢产量，1961年预计是850万吨，1962年拟定为750万吨；机械工业，安排好产品和配件的生产；基本建设1961年预计78亿元，1962年拟定安排42.3亿元，比上年减少35.7亿元。10月6日，中央批转这个报告，要求各地区、各部门依照控制数字的报告编制1962年计划。

7月20日　新华社报道：东北西部防护林带已初步形成，南起辽东半岛，北迄大兴安岭南麓，绵延1200余公里，东西宽约300公里。不久前，中共中央东北局召开东北三省林业部门座谈会，检查总结10年来工作及研究今后发展方针和规划问题。

7月24日　安徽省委向中央作了《关于试行田间管理责任制加奖励办法》的报告。其办法是：包产到队，定产到户，大农活包工到组，田间管理农活包工到户，按大小农活的用工比例计算奖赔。

8月3日　中央将煤炭工业部《关于三年来工作的检查报告》转发各地区、各部门和中央直属煤矿。《报告》指出：在生产方面，重点加强现有矿井的开拓、延伸、掘进和巷道的维修。停止一切不合理的采煤方法，对近年来简易投产的新井进行配套补齐工作。在基本建设方面，重点是提高工程质量，严格按照标准移交新井。在企业管理方面，重点是建立健全各种规章制度，改进劳动工资工作，安排好职工生活。

8月27日　新华社报道：鞍钢等钢铁企业上半年赶轧20多种钢材，供应27个省、市、区的轻工业部门。上海轻工业机械制造部门制成近3000台专用设备，供应各地轻工业工厂使用。

9月15日　中共中央发出《关于当前工业问题的指示》。为扭转工业工作的被动局面，文件从调整、管理、生产等方面作了八项规定。《指示》指出：①所有工业部门和企业，今后7年内都必须执行调整、巩固、充实、提高的方针，在近3年内以调整为中心。②在工业管理中，要改变过去权力下放过多，分得过散的现象，实行高度集中统一的领导。③抓住煤炭的数量和质量，钢材的品种和质量等中心环节。④努力增产日用品和农业生产资料，稳定市场。确定了40种迫切需要增产的轻工业、手工业产品。规定各工业企业都必须加强经济协作，整顿管理工作，改进工作作风，加强纪律性。中央要求：凡是没有原料、材料资源的企业，凡是消耗过多、产品质量低劣、成本极高、长期亏本而短期又不能改变的企业，必须分别情况，或者暂时停止生产，或者关闭，或者关闭一部分。

9月16日　中共中央将《国营工业企业工作条例(草案)》(即《工业70条》)，发给各地区、各部门，组织国营企业讨论，并选择若干企业试行。

同日中央批转李先念《关于市场物价和货币流通问题的报告》。《报告》提出：①完成农产品收购计划，增加商品供应，稳定国内市场。②多挤出一些东西出口，换取外汇，保证1961年进口100多亿斤粮食的用汇。③把18类生活必需品的销售价格稳定下来，以保障人民生活的基本稳定。④严格控制财政支出和信贷投放。1961年的社会集团购买力，要由上年的80亿元压缩到40亿元。

9月27日　新华社报道：六处跨越腾格里沙漠的包兰铁路，由于沙漠边缘初步营造成一条长45公里、宽1—2公里半的防沙林带，火车自1959年春天以来从未因沙害发生停车事故。

9月29日　新华社报道：煤都抚顺大规模开发深部煤层。胜利、老虎台等几个大型矿井普遍延深100米，开拓出7个采区。地面运输网和电力网改建工程也基本完成。

10月7日　中共中央原则上同意国家计委提出的《关于改进计划工作的几项规定》，转发各级计委试行。

10月8日　新华社报道：3年来，江西省以下放干部为骨干建成的200多个国营垦殖场，有职工140多万人开荒30万亩，造林570多万亩。

10月12日　李富春就制定1962年计划问题给中央局、计委、国务院各工业部发信。信中强调，中央批发的第二个五年计划的后两年补充计划(控制数字)是留有余地的，应本着实事求是、千方百计、鼓足干劲的精神来制定明年的计划。

10月13日　国家计委和财政部发出《关于加强成本计划管理工作的几项规定的联合通知》。《通知》规定，中央各部负责编制所属企业的计划，省、市、自治区计委负责编制所属县以上的地方企业和农业计划。基本建设、事业费、四项费用、农副业生产及生活福利等费用均不得计入成本和流通费。

10月21日　新华社报道：珠江三角洲电动排灌网广州—佛山—江门之间的一条11万伏高压送电线路，3月施工，现已正式送电。

10月　陈云在煤炭工作座谈会上指出：拟定计划指标，要看各方面的条件，有多少能力，就搞多少，不能凭主观愿望。社会主义经济有计划，就是按比例。要做到按比例，第一条是算帐，第二条是根据算帐结果定计划，第三条是根据实际情况调整计划指标。过去几年，指标高，物资少，生产吃老本，基建不配套。现在的问题，仍然是摊子太大，又不下决心下马。他还讲了基本建设问题，工资奖励制度和职工生活问题，技术人员问题，企业管理制度等问题。

11月15日　《人民日报》报道：北京部分经济工作者和经济理论工作者座谈、讨论如何进一步开展对社会主义再生产问题的研究。许多同志认为，今后对于两大部类的关系、农轻重的关系、积累与消费的关系、速度与比例的关系等问题，除了继续从理论上深入加以研究外，还应当具体探讨这些关系的数量界限。

11月17日　新华社报道：我国塑料工业发展迅速，全国有20个省市建立了塑料工厂，今年前10个月生产的聚氯乙烯塑料为1958年的12倍。

11月22日　新华社报道：台北地区新近发掘大批史前文物，证明原始文化和中原同一系统。

11月22日　新华社报道：内蒙古乌兰布和沙漠前沿各族人民，从1951年开始防治流沙，经过几年封沙育草，固定和半固定流沙190多万亩，营造350华里的防护林带，改造沙漠为农田和牧场。

12月6～11日　周恩来、陈云、邓小平、李富春听取国家计委1962年计划安排情况的汇报，并作了指示：①当前形势好，成绩大，困难多，调整紧。②真正的调整工作在明年。当前重要问题是解决吃的。③明年指标较低，有意识留有余地，争取超额完成。④明年计划以调整为中心，基本建设加强集中统一，投资可安排50亿元左右。

12月22日　新华社报道：1958年以来，我国农村出现一批新的电力灌溉区。电力灌溉面积在100

万亩以上的灌区已有10多个，其中有著名的产稻区，重要的粮棉产区和重要的蔬菜区。其中，有著名的产稻区珠江三角洲，江苏南部和北部地区，浙江杭(州)嘉(兴)湖(州)等地区；有粮棉产区河北、天津、唐山、保定、张家口地区，陕西关中地区，河南豫北和郑(州)洛(阳)三(门峡)地区、安徽史(河)渭(河)杭(埠河)地区，山西南部、中部地区等。据报道，今年我国生产的动力排灌机械，可灌溉700多万亩良田。

12月25日　《人民日报》报道：我国初步建成纤维板工业体系，现在全国27个省、市、区建立了纤维板工厂或车间。

12月31日　新华社报道：我国钢铁企业获得新成就，1961年炼成40多种重要新钢种，轧成30多种重要新钢材。

军事

1月27日　新华社报道：解放军积极参加国家经济建设。去年，各部队共做了4600多万个劳动日，其中70%以上用于支援农业。

3月16日　中共中央委员、国防部副部长、中国人民解放军大将陈赓因病在上海逝世。

4月9日　中共中央批准《关于国防工业部门1961年基本建设计划安排的报告》。计划规定，国防工业的材料、设备和投资的分配原则是：基建重于生产，尖端重于一般，质量重于数量，维修重于制造。基本建设的重点，是确保"两弹一机"的研究试制和小批生产的重点项目及配套工程。

5月　中央军委颁发中国人民解放军战斗条令。其中《合成军队战斗条令概则》和《步兵战斗条令》于1961年5月1日颁发全军；《合成军队军师战斗条令》和《合成军队团营战斗条令》于1963年5月颁发全军。

7月5日　新华社报道：国防部最近颁布施行《中国人民解放军连队管理教育工作条例》。26日、30日报道：今年以来，在全军范围内开展创造四好连队运动与革命传统教育。

7月16日　中共中央作出《关于加强原子能工业建设若干问题的决定》，决定自力更生，突破原子能技术。此前在北戴河曾召开国防工业会议，讨论关于导弹、原子弹"上马"还是"下马"的问题。随后，将坚决上马的决心报告中央。毛泽东、周恩来、陈毅等中央领导同意这个意见。经研究，在研制武器方面，确定了"缩短战线，任务排队，确保重点"的方针。

7月21日　新华社报道：解放军许多部队的领导干部，普遍在连队、舰艇、机组等基层单位建立基点，改进了工作作风，密切了上下关系，加强了连队工作。

7月31日　新华社报道：解放军进藏部队10年来协助西藏人民发展生产建设作出巨大贡献，誉满高原。云南边防部队几年来培养出大批民族干部和战士。

9月14日～10月20日　中央军委在北京召开扩大会议，中心是讨论加强军队政治思想工作。会议作出的《关于加强军队政治思想工作的决议》，继承和发扬了1929年古田会议的传统，总结了全国解放以来军队建设和政治工作的经验。

10月18日～11月4日　解放军总政治部在北京召开全军政治工作会议，通过了连队政治指导员、党支部、团支部和革命军人委员会等工作条例。《政治指导员条例》要求政治指导员做好政治教育和思想工作，并且系统地总结了如何做好政治思想工作的经验。《党支部工作条例》强调了党支部委员会的集体领导，党员做群众工作和党的民主生活。《团支部工作条例》强调了对团员和青年群众的教育。《革命军人委员会的条例》肯定了在连队中要开展三大民主。规定了革命军人委员会是在党支部领导下和连长、政治指导员指导下全体军人的群众组织。肖华在会上谈了政治教育和思想工作的10条原则。

外交

1月2日～9日　周恩来总理率领中国友好代表团，应吴努总理的邀请，参加了缅甸独立13周年庆祝典礼和进行友好访问。中缅互换边界条约批准书。周恩来接受吴貌貌总统授予的一枚特制的"崇高、伟大、博爱和光荣的拥有者"勋章。1月9日，双方发表联合公告。两国政府经济技术合作协定在仰光签定。此后，在仰光举行了中国工业、农业展览会。

3月18日　中朝两国1961年相互供应货物议定书、中国帮助朝鲜建设一批轻工业项目的议定书分别于18日、28日在北京签字。中朝文化合作协定1961年执行计划31日在平壤签字。

4月3日　国务院举行109次会议，通过《中华人民共和国和印度尼西亚共和国友好条约》，并提请人大常委会审议批准。

4月6日～16日　缅甸总理吴努应周恩来总理的邀请在我国云南省度假。两国总理并借此机会就当前国际问题和进一步发展两国间的友好合作问题进行了亲切友好的会谈。16日，发表联合公报。

5月2日　中柬友好和互不侵犯条约交换批准仪式在金边举行。3日，此条约在北京公布。

5月16日　陈毅外长率领我代表团前往参加和平解放老挝问题的扩大的日内瓦会议。陈外长5月24日在大会上发言，提出了和平解决老挝问题的五项原则。

6月10日～16日　以范文同总理为首的越南民主共和国政府代表团应邀来我国访问，于15日签署了联合公告。

6月13日～15日　印度尼西亚苏加诺总统应邀来我国访问。14日，双方互换了中国印度尼西亚友好条约批准书和核准中国印度尼西亚文化合作协定的照会。

6月19日　我国和苏联经济合作和科学技术合作协定在莫斯科签订。

7月10日～15日　以朝鲜劳动党中央委员会委员长、朝鲜内阁首相金日成为首的朝鲜民主主义人民共和国党政代表团，应邀到我国访问。11日签订了《中朝友好合作互助条约》，15日发表了《中朝联合公报》。

8月14日～19日　加纳总统兼政府首脑恩克鲁玛访问我国。18日，两国友好条约、经济技术合作协定、贸易和支付协定及文化合作协定在京签订。

9月18日　外交部新闻司发言人宣布，基赞加代总理领导的刚果合法政府已经宣告结束，而刚果的利奥波德维尔政府则同台湾蒋介石集团保持所谓外交关系，两国外交关系不得不暂时终止，我国政府决定撤回我驻刚果（斯坦利维尔）大使馆。

9月22日　中国、马里政府经济技术合作协定在北京签订。

9月22日～10月3日　古巴共和国总统奥斯瓦尔多·多尔蒂科斯·托拉多应邀访问我国。10月2日，两国签署了“中华人民共和国主席和古巴共和国总统联合公报”。

9月28日～10月15日　尼泊尔国王马亨德拉和王后应邀访问我国。10月5日，签订《中华人民共和国和尼泊尔王国边界条约》。10月15日，发表《中华人民共和国政府和尼泊尔国王陛下政府联合公报》；同日，两国还签订了《关于修建公路的协定》。

10月15日～23日　中共中央副主席周恩来率领中国共产党代表团参加苏共二十二大。19日发表了讲话，强调指出：社会主义各国、各国共产党之间，应在独立自主和完全平等的基础上，实行兄弟般的互相支持和合作，决不应该有任何损害团结的言论和行动。

11月24日　中朝两国代表团在北京签订补充议定书，同意延长关于在鸭绿江和图门江运送木材议定书的有效期限。

12月6日　我外交部发表关于中印边界问题的声明，并公布了中印两国政府自1961年8月以来就中印边界问题来往的八个照会。

文教卫生体育

1月11日　在太平天国起义110周年纪念日之际，曾经作为太平天国首都的南京成立了太平天国历史博物馆。

1月　《海瑞罢官》在北京首次演出。在1959年下半年的一次政协会上，北京京剧团的马连良要求吴晗为他们写一出海瑞戏。1960年底，剧本写成，原名《海瑞》，后接受别人意见，为区别于其他的海瑞戏，改名为《海瑞罢官》。

2月1日　国家体委公布了294项截至1960年年底的各项运动全国纪录，其中197项是1960年创造的。

2月7日　中共中央批转中央文教小组《关于1961年和今后一个时期文化教育工作安排的报告》。《报告》提出，今后三、五年内，农村16岁以上的在校生占农村劳动力的比例，应控制在2%左右。中小学一般都不招超龄生。部分农村全日制中学和高小，改为半学习、半劳动，农业中学改为业余学校。要求1961年高等学校招生25万人，比上年减小9.4万人；中专学校招生50万人，减少11万人；普通中学招生335万人，减少99万人。文化教育基本建设投资减为4.62亿元。

2月15日　我在台湾珍贵文物中的253件精品，已被美舰由基隆港盗运美国。

2月27日　新华社报道：我国最大的体育馆——能容纳1.5万观众的北京工人体育馆建成。4月初，第26届世界乒乓球锦标赛将在此举行。

3月4日　国务院发布《关于进一步加强文物保护和管理工作的指示》。同时公布了1960年11月17日国务院第105次会议通过的《文物保护管理暂

行条例》和《第一批全国重点文物保护单位名单》。《指示》指出：必须做好文物的保护和管理工作，必须坚持勤俭办事业的原则，不要大兴土木。《条例》规定，在中华人民共和国境内，一切具有历史、艺术、科学价值的文物，不得破坏和擅自运往国外。各级人民委员会对于所辖境内的文物负有保护责任。一切现在地下遗存的文物，都属于国家所有。列入文物保护单位名单的有：革命遗址及革命纪念馆建筑物共33处；石窟共14处；古建筑及历史纪念建筑物共77处；石刻及其他共11处；古遗址共26处；土墓葬共16处。

4月4～14日　第26届世界乒乓球锦标赛在北京举行。来自五大洲30多个国家和地区的200多位优秀选手们进行了精彩的比赛。中国男子队获得团体赛冠军；女子队获得亚军；庄则栋获得男子单打冠军；丘钟惠获得女子单打冠军。

4月7日　新华社报道：西藏各地文物古迹得到妥善保护，目前已初步整理文物11万多件，修缮古迹10多处。

5月17日　中共中央书记处决定由卫生部对全国17个大制药厂派驻厂代表，以加强对药品质量的监督。

6月9日　新华社报道：16个少数民族的文学史或文学概论已由有关部门编写完成。

6月25日　新华社报道：我国最大的内陆湖——青海湖中的鸟岛，1959年5月被发现，从1960年4月起，科学院动物研究所的科学工作者就到岛上进行考察研究。人民政府并把鸟岛列为禁游区，加以保护。

6月29日　中共中央批准国家计委《关于1961年高等学校毕业生分配计划的报告》。这一年，共有毕业生16.2万人，约有6万左右分配到县、镇和公社，占毕业生总数的1/3以上。从1962年开始，对地方实行6个大区分配大学生，不再直接分配到省、市、自治区。

6月30日　国家科技委员会党组、中国科学院党组，制定《关于自然科学研究机构当前工作的14条意见(草案)》。主要内容是：保持科研工作的相对稳定；科研计划既要力争先进，又要留有余地，并且要有适当的灵活性；贯彻执行百花齐放、百家争鸣的方针；红与专统一起来。只专不红是不对的，只红不专也是不对的；研究所的行政、业务工作，党组织不要包办代替，应当通过行政、业务部门去组织实现。

7月1日　中国革命博物馆和历史博物馆同时开幕。革命博物馆陈列的文物记录了100多年来中国革命斗争的历史，展出的陈列品有历史文献、图片、资料，革命领袖人物、先烈和革命群众使用过的实物，他们的手迹等。据《人民日报》18日报导：中国历史博物馆自1958年建馆以来，收到群众捐献的文物12,242件。

7月28日　新华社报道：我国运动员今年上半年共打破62项全国纪录，其中有8项打破了世界纪录。

7月30日　毛泽东给江西共产主义劳动大学一封信，信中说：你们的事业我是完全赞成的。半工半读、勤工俭学，不要国家一文钱，小学、中学、大学都有，分散在全省各个山头，少数在平地。这样的学校确实很好。我希望不但在江西省有这样的学校，各省也应该有这样的学校。

7月　《关于自然科学研究机构当前工作14条意见(草案)》(简称"科研14条")由中央批准试行。中央要求一切有知识分子工作的部门，宣传和贯彻这个条例的有关政策，特别是知识分子的政策。《条例》规定科学研究机构的根本任务是出成果、出人才，必须保证科研工作的稳定性，反对轻率上马下马，任意打乱和中断科学研究工作。同时中央还批发了聂荣臻《关于当前自然科学工作中若干政策问题的请示报告》。

8月1日　新华社报道：我国动画片《小蝌蚪找妈妈》获得14届洛迦诺国际电影节短片银帆奖。

8月8日　文化部发出《关于剧院(团)工作条例(修正草案)试行的通知》。《通知》就剧院(团)的方针、任务，剧目，提高舞台艺术质量，提高艺术水平，培养人才等问题作了规定。

8月8日　戏曲艺术家、全国人大代表、政协常务委员、戏剧家协会副主席、戏曲学院院长、京剧院院长梅兰芳在京病逝，享年67岁。

9月15日　中央将《教育部直属高等学校暂行工作条例(草案)》(即《高教60条》)，发到教育部直属的26所高等学校讨论试行。文件指出，高等学校必须以教学为主，努力提高教学质量。正确执行知识分子政策，充分发挥教授、副教授等老教师的作用；执行"百花齐放、百家争鸣"的方针，努力提高学术水平。学校实行党委领导下的校长为首的校务委员会负责制，充分发挥校长和各级行政组织的作用；学校中党的领导权力集中在校党委一级；系的总支委员会对行政工作是起保证和监督作用。

9月19日　文化部发出《关于加强戏曲、曲艺

传统剧目、曲目的挖掘工作的通知》。《通知》指出：对各种不同的剧种、曲种，不同的艺术流派和各种体裁的传统剧目、曲目，以及有特点的唱控、曲牌、表演技术、脸谱、服装道具等，都应根据不同情况，分别采用笔记、画图、记谱、录音、照相等方法，如实地记录下来。

10月25日　新华社报道：著名的"尺算法"创造人、木匠出身的于振善，今年应聘到河北大学任教。他继"尺算法"和"数块计算法"之后，又创"划线计算法"和"连乘连除立体划线法"模型。

11月1～9日　中国道教协会第二届全国代表会议通过了《第一届理事会的工作报告》、《中国道教协会章程》和《中国道教协会第二届全国代表会议决议》，选举了第二届理事会领导机构人员，陈樱宁被选为会长。

12月9日　新华社报道：辽宁省建平县发现一个原始人类的上臂骨化石。这具化石和周口店中国猿人的上臂骨较为近似。这具化石被命名为"建平人上臂骨化石"。

12月11日新华社报道：唐代京都长安城遗址已被发掘出来。中国科学院唐城发掘队四年多的辛勤劳动，发掘勘测结果证明：长安城当时周围有70多里，比今天的西安旧城大五倍以上。

12月22日　《光明日报》发表翦伯赞《对处理若干历史问题的初步意见》一文，认为农民反封建并非把它当作一种制度来反对。《历史研究》第4期发表的蔡美彪《对中国农民战争史讨论中几个问题的商榷》一文，也认为农民起义并不曾自觉到反抗封建制度。随后，史学界就农民战争问题展开了讨论。其焦点是：农民革命是否反对封建制度和农民战争的自发性与自觉性；农民起义军所建立的政权性质；农民战争是反对王朝官府还是反对地主，以及农民战争的历史作用等。

时 事 焦 点

大背景介绍

面对严重的经济困难，1961年1月，中国共产党在北京召开了八届九中全会，决定在全党大兴调查研究之风。会议正式通过了“调整、巩固、充实、提高”的八字方针，对国民经济继续进行大规模调整。在对国民经济调整的过程中，党中央制定了一系列工作条例。这些措施的实施，对于克服当时严重的经济困难起了很大作用。

在国际上，由于中苏关系的破裂、帝国主义国家的封锁，形成了一股强大的反华恶浪。在此国际背景之下，印度资产阶级反动政客借机掀起反华运动。中印关系日趋紧张，边界争端向着大规模战争的方向发展。在这种险恶的国际环境之中，中国政府更进一步注重发展与周边国家及第三世界国家的友好关系，并分别与朝鲜、印度尼西亚、柬埔寨、加纳、尼泊尔等国签定了友好互助条约，极大地打击了反动势力的气焰。

主要热点如下：

- **●全党大兴调查研究之风**
- **●对国民经济的继续调整**
- **●中共中央制定一系列工作条例**
- **●印度掀起反华运动**

一、全党大兴调查研究之风

背景介绍

在1961年1月召开的党的八届九中全会上，毛泽东根据1958年以来，不注意调查研究，不从实际出发导致犯错误的教训，号召全党发扬实事求是的优良传统，大兴调查研究之风。他指出，做好工作要有三条，一要情况明，二是决心大，三是方法对，并号召1961年搞一个实事求是年，大家都去做调查研究。会后，毛泽东亲自组织和领导几个调查组，到浙江、湖南、广东等省农村进行调查。通过调查，毛泽东发现了人民公社中存在的许多迫切需要解决的问题，包括体制问题、规模问题、分配问题、食堂问题等。为了系统解决这些问题，1961年2月下旬，毛泽东直接领导了起草农村人民公社条例的工作，并于3月上旬和中旬分别在广州和北京召开了“三南”会议（即华东、中南、西南）和“三北”会议（即华北、东北、西北）。各地区中央局和省、市、自治区党委负责同志参加了会议。在“三南”会议上，毛泽东再次强调领导干部特别是第一书记要亲自动手作调查研究，并给参加“三北”会议的同志写了一封信，建议中央同志到县、社、队进行调查，做到心中有数，好作指导工作。

3月14日至23日，“三北”会议与“三南”会议合并为中央工作会议，在广州举行。会议起草并通过了中共中央《关于认真进行调查工作问题给各中央局，各省、市、自治区党委的一封信》，要求全党从现在起，把调查当作领导工作的首要任务，定出制度，造成风气。

在党中央和毛泽东的倡导下，广州会议后，刘少奇、周恩来、朱德、邓小平、彭真等中央领导人和各中央局、省、市、自治区党委主要领导人，都带头深入到农村、工厂、商店、文教、科技等基层单位，对各方面情况作了大量的调查研究，总结正反两方面的经验，着手解决各项实际工作中存在的问题。在全党调查研究的基础上，中央陆续制定了农村人民公社工作条例草案和有关工业、商业、教育、科学、文艺等方面的工作条例草案。

材料：

- 毛泽东派出调查组
- 难忘的调查（节选）

材料一 毛泽东派出调查组

1961年初，中共中央和毛泽东同志重新提倡调查研究，这是60年代初期我们党的工作的重要转变

的思想先导。1961年初以来，毛泽东同志发表了关于调查研究问题的一系列论述，党中央发出了关于调查研究工作的许多文件，从而在全党形成大搞调查研究之风，这对于纠正农村工作和实际经济工作中"左"倾错误，克服经济困难，稳定社会形势，恢复和发展国民经济起了重要作用。

由于党中央和毛泽东同志的大力倡导，一个全党动手、大兴调查研究之风的工作自上而下地开展起来了。党的八届九中全会以后，毛泽东同志亲自组织和领导几个调查组，先后到浙江、湖南、广东等省农村进行调查。经过调查，他发现了农村人民公社中存在许多问题。例如，体制问题、规模问题、分配问题、食堂问题，等等。1961年3月13日，毛泽东同志在广州写给刘少奇、周恩来、陈云、邓小平、彭真以及北京会议各同志的信中指出："大队内部生产队与生产队之间的平均主义问题，生产队（过去小队）内部人与人之间的平均主义问题，是两个极端严重的大问题，希望在北京会议上讨论一下，以便各人回去后，自己并指导各级第一书记认真切实调查一下。不亲身调查是不会懂得的，是不能解决这两个重大问题的（别的重大问题也一样），是不能真正地全部地调动群众的积极性的。"在调查研究基础上，中央在广州举行的工作会议上制定了《农村人民公社工作条例（草案）》，即《农业六十条》，使社、队规模偏大，公社对下级管得过死，民主制度和经营管理制度不健全等方面的问题，有一定程度的解决。但是仍然保留了实行供给制和办公共食堂等规定。这样，农村人民公社内部社员之间的平均主义问题，尚未彻底解决。

刘少奇同志从1961年4月1日至5月15日，亲自带领工作组到湖南长沙、宁乡县进行调查。他在湖南的44天当中，有32天住在农村。他走家串户，找干部、群众谈话，召开各种座谈会，亲自察看山林、水塘、屋场、集市、社队企业、食堂等。5月7日，刘少奇同志在他的家乡宁乡县花明楼公社炭子冲大队调查时，同当地农民和基层干部说："食堂情况，以前我们也不清楚，讲食堂有优越性，可以节省劳力，解放妇女等。下来一看，不是那么回事"。刘少奇同志在湖南调查期间，向当时在长沙的毛泽东同志通报了调查的情况。

周恩来同志从4月下旬至5月中旬，到河北省邯郸地区进行调查。在调查期间，同公社、大队、生产队的干部和社员群众谈了话，开了座谈会，了解到许多真实情况。5月7日，他向当时在上海的毛泽东同志通报了四个问题，即食堂问题、供给制问题、评工记分问题、恢复社员的体力和恢复畜力问题。他说："绝大多数甚至全体社员，包括妇女和单身汉在内，都愿意回家做饭。我正在一个食堂搞试点，解决如何把食堂散好和如何安排好社员回家吃饭的问题。""社员不赞成供给制"，"社员群众迫切要求恢复到高级社时评工记分的办法"。

朱德同志从3月26日至5月5日，到四川、河南、陕西进行调查。5月9日，他就公共食堂、手工业和自由市场等问题，给毛泽东同志写了一封信。信中说，陕西群众反映食堂有五不好，即社员吃不够标准，浪费劳力，浪费时间，下雨天吃饭不方便，一年到头吃糊涂面。

陈云同志于6月下旬至7月上旬，到上海市青浦县上蒸人民公社进行调查。在调查期间，他亲自到农民家走访，了解社员种自留地、住房、吃饭等情况。他把在农村调查到的真实情况，实事求是地反映给党中央和中央领导同志。他给邓小平写信说："农民对我们党有赞扬，也有批评。他们的意见和情绪，概括起来有四：一是粮食吃不饱；二是基层干部不顾实际、瞎吹高指标，参加劳动少，生活特殊化；三是干部在生产中瞎指挥，不向群众进行自我批评；四是没有把集体生产组织好，农民的积极性差，相反，对自留地、副业生产积极性高。"

4、5月间，中央其他领导同志，各中央局，以及中央、省、市、自治区党政部门的负责同志，也都先后到县、社、队进行调查工作。综上所述，大搞调查研究之风在全党形成。经过调查，摸清了农村真实情况，为正确制定党的政策提供了可靠依据。

为了进一步解决党在农村中的政策问题，中共中央于1961年5月21日至6月1日，在北京召开了工作会议。这次会议根据中央、中央局和省、市、区党委对农村调查所得到的第一手材料，根据广大农民群众的意见要求，对《农村人民公社工作条例（草案）》进行了修改，通过了《农村人民公社工作条例（修正草案）》。这个文件，对办农村公共食堂、分配制度等问题，作了重要改变。将原《农业六十条（草案）》的"应该积极办好食堂"改为：办食堂"完全由社员讨论决定"，"实行自愿参加、自由结合、自己管理、自负开销和自由退出的原则"。在分配制度方面，把原草案中保留三成的供给制全部取消，改为：不论男女老少，不论干部和社员，一律同工同酬。

《农业六十条（修正草案）》取消了分配上供给制和办公共食堂等规定，从而在解决人民公社内部社

员和社员之间的平均主义问题上前进了一大步。但是，农村中平均主义问题并没有彻底解决。党中央在总结几个月来全党开展调查研究工作经验的基础上，对今后的调查研究工作又进一步提出了新的更高的要求。1961年6月15日，中共中央发出了《关于讨论和试行农村人民公社工作条例修正草案的指示》。这个指示说："从今年三月中央广州会议以来，各级党组织，一般地已经开始注重调查研究。这种风气，应该继续发扬。各级党委都要把调查研究定为经常的工作制度。要真正认识到：用马克思列宁主义观点到群众中去做深入的调查研究，是做好一切工作的前提。要把调查研究当做一项科学的工作，应该以严肃的态度对待。"中央这一指示发出后，各级党委负责同志都把党中央和毛泽东同志历次关于调查研究工作的指示、论述，作为进行调查研究工作必须遵循的准则。五月中央工作会议以后，一个更大规模的调查研究工作在全党展开了。

毛泽东同志继续调查研究农业方面问题。1961年9月，他到河北邯郸地区作调查，召集了山东、河北部分省、地委书记，基层干部和群众座谈，研究讨论基本核算单位问题。9月29日，他写信给政治局常委及有关同志，指出：我们对农村方面的严重平均主义，至今还没有完全解决，还留下一个问题，即生产权在小队，分配权却在大队。他提出，"三级所有，队为基础。"就是基本核算单位是生产队而不是生产大队。他在信中还说："我们过去过了六年之久的糊涂日子(1956年，高级社成立时起)，第七年应该醒过来了吧。"他要求各中央局、省、市、区党委、地委及县委亲自下去，并派有力调查研究组下去，作两、三星期调查工作，同县、社、大队、队、社员代表开几次座谈会，看究竟哪样办好。他指出："认真调查研究，对具体问题作出具体的分析，而不是抽象的主观主义的分析，这是马克思主义的灵魂。建议在12月20日以前，各省委第一书记带若干工作组，采取邓子恢同志的方法，下乡去，做10天左右的调查研究工作"。

在毛泽东同志的建议下，10月7日中共中央发出《关于农村基本核算单位问题给各中央局，各省、市、区党委的指示》要求各地认真研究基本核算单位以生产大队好还是以生产队好的问题。全国各地根据中央和毛泽东同志的指示、要求，普遍进行了关于基本核算单位问题的调查研究和试点工作。调查和试点的结果证明，以生产队为基本核算单位，符合广大农民和基层干部的愿望要求，深受他们的拥护和欢迎。1962年2月13日，中共中央正式发出《关于改变农村人民公社基本核算单位问题的指示》，决定把基本核算单位下放到生产队(小队)。这是农村政策的重要改变，从而解决了长期没有解决好的农村人民公社内部的管理体制问题，调整了农村生产关系，纠正了生产队之间穷富拉平的平均主义问题，使之适应了农业生产力的发展。以上充分说明，《农业六十条》的制定和修改，是全党大兴调查研究之风的丰硕成果。

在全党大力开展对农业调查研究工作的推动和影响下，其他各条战线也都进行了系统的调查研究工作，并取得了显著成绩。1961年初，在中央书记处分管经济计划和工交工作的李富春带领调查组，到北京第一机床厂等九个工厂进行调查研究，为起草工业条例准备了各方面的第一手材料。同年9月16日，中共中央颁发了我国第一个《国营工业企业工作条例(草案)》(即"工业七十条")。这是当时整顿工业企业，改善和加强企业管理的一个重要文件。这个文件的试行，对于总结国营工业企业管理工作的经验，贯彻执行"调整、巩固、充实、提高"的方针，促进我国工业的恢复和发展，战胜经济困难，起了重要作用。这是全党大兴调查研究之风的又一重大成果。在调查研究、掌握第一手材料的基础上，从1961年到1962年，党中央还先后制定和批发了《教育部直属高等学校暂行工作条例(草案)》(即《高教六十条》、《科技十四条》、《中学教育五十条》、《小学教育四十条》、《文艺八条》、《手工业三十五条》、《林业十八条》、《商业四十条》、《财政六条》、《银行六条》、《医院工作四十条》等条例。

以上农业、工业、文教卫生、科技、财贸等方面的条例，是我国社会主义建设事业各条战线经验的总结。它分别规定了比较适合我国情况的具体政策。这些条例的制定和实施，对于纠正各方面工作中的"左"倾错误，贯彻八字方针，恢复和发展国民经济，实现国民经济的好转起了重要作用。

60年代初全党大兴调查研究之风，在调查研究基础上，制定和执行了一系列正确的政策和"调整、巩固、充实、提高"的方针，逐步实现国民经济好转，重新出现了大好形势，使党的工作重新纳入较为正确的轨道，从而使全党同志，特别是各级领导干部，重新认识和掌握了调查研究、实事求是、一切从实际出发的思想原则和工作方法。

(摘自刘成荣：《六十年代初全党大兴调查研究之风及其作用》)

材料二　难忘的调查(节选)

1960年12月至1961年1月，党中央在北京相继召开了中央工作会议和八届九中全会。在这两次会议上，毛泽东同志重提了调查研究的问题。1月13日他在中央工作会议上的讲话中指出：调查研究极为重要。并说，今年要搞个实事求是年。大兴调查研究之风，一切从实际出发。九中全会之后，毛泽东同志又亲自组织和领导了几个调查组，分别到浙江、湖南和广东等省农村进行调查。

调查是从1961年1月毛主席亲自组织三个调查组开始的。毛主席的秘书田家英是浙江调查组的组长。在浙江调查组里，田家英比我们都熟悉党的农村政策，领会毛主席的指示也比我们深刻。他在整个调查中，随时向中央向毛泽东同志提出可行性的建议和措施。

调查组进村之后，发现群众有些疑惑，基层干部虽然忙于张罗但也在探听调查组的意图。如何打开这种"捉迷藏"的局面？田家英提出，先不忙于开会，要挨家串户，普遍接触，个别访问，就是地主富农，也一样串户了解。使调查人同干部和群众很快地融洽起来，以便了解真实情况。调查组的意图通过这种形式，很快就传播开来。

问题是逐步揭开的。首先是食堂问题，因为食堂是当时非常尖锐的问题。1958年，公社化运动中，公共食堂是作为共产主义萌芽而普遍建立的，家家户户都取消了私灶，不管怎样分散，都必须到食堂打饭。"大锅饭"就是这样吃起来的，"共产风"也是从此刮起的。民以食为天，进入困难时期，粮食紧张了，食堂问题就突出地提在群众面前，成了不可绕开的问题。下去调查的同志都知道，在此之前，为调查食堂问题，有些同志受到了严厉的批判。可是，群众首先向我们提出的恰恰就是这个问题。后来群众说，这是试调查组的胆量的。在调查组内部讨论，大家感到有压力而产生疑惑时，田家英谈了一段非常感人的发自肺腑的话：压力的确是存在的，调查是有一定风险的，可是，我们是共产党员，党中央要求我们，一切从实际出发，我们的任务就是，排除一切干扰，了解真实情况，原原本本向中央反映，我们不直接处理问题，这由中央考虑决定；反映问题不掺杂个人的私心杂念，但要依据客观材料，分析问题，不能把公说公有理，婆说婆有理的东西，一股脑端上去。只要是情况属实的，材料是准确的，我负责向中央反映，如果要打屁股，也首先打我的屁股。大家放心搜集群众的意见，在吃饭问题上，群众是有话要说的。于是，专门调查食堂问题的座谈会召开了。尽管我们已经作了说明工作，在七八个人的会议上，还是没有人大胆直言，群众也有被批判的经验了。我们听到的只是简单地颂扬食堂的声音，几乎来回重复"食堂好，食堂好"，准备记录的同志，除了写下不同的姓名之外，发言内容都是一样的。会开得很沉闷，发言的人似乎言不由衷。散会之后，一位中年妇女迟迟不走，把调查组的同志拉到一旁，悄悄地问：你们是真听意见，还是让我们表态？会上那么多人怎么敢讲？其实，她对食堂意见很大，一连讲了几条罪状：一是老人小孩病人无法照顾；二是干部有私心，多吃多占；三是人人感到不方便；四是下地干活的壮劳力吃不饱；五是浪费大，谁都不节约。经过串门访问的结果，证明这位中年妇女的意见，是代表了多数人看法的。禁区就这样突破了，使我们了解到真实情况。田家英把这些情况反映给毛泽东同志，毛主席确实给予了极大的关注。

同田家英一起调查，一直是紧张的，不停地提问，不停地跑路，不停地思索和不停地阅读。他采用的方式是找人谈心聊天，使被调查者感到他是个朋友，一见就可以谈"知心话"，用不着说"应付话"，所以他能很快地掌握真实情况，他自己说，这叫深入见真情。

在浮夸风盛行的情况下，调查粮食产量是一大难题，阻力很大，干扰特多，在好的生产队里是这样，在差的生产队里更是这样。我在富阳五星大队调查时，仅粮食产量一项，亩产到底多少，其说不一，调查了一个星期，仍然不知底细。基层干部一个意见，老农一个意见，青年一个意见，妇女又是另外一种意见。会上一种意见，会下又是一种意见。我确实坠入五里雾中，在田家英的启发下，找了一些人谈心，他也亲自找了生产队的会计谈心，会计拿出了第二本帐。我们又找生产队长、党支部书记和仓库保管员谈心，大家才交了底，说出真情，意见一致了，帐目也相符了。终于弄清了产量，也进一步揭发了浮夸风正是自上而下层层下达指标逼着虚报而造成的。通过调查，大家认识到浮夸风的危害，直接影响了生产，也影响了人民的生活，以致使人与人之间的关系建立在虚假的基础上，党和群众应有的密切联系被隔绝了。五星大队之所以是个比较好的生产队，是因为几年中生产没有大幅度下降，人民生活水平虽然没有大的增长却也没有大的下降。干部和群众的关系也还是比较正常的。在当时说，这是很少有的情况。为

什么这个队能够保持这样的局面呢?从调查中分析,这个生产队在"共产风"、"浮夸风"、"命令风"、"干部特殊风"和"瞎指挥风"流行的情况下,以老农和生产队干部为核心,有组织地抵制了"五风"。例如,他们对来自上面的生产中的瞎指挥,采取了应付官僚主义的对策。为了强调实行密植,上面规定一亩下种籽120斤,他们将其中大部分煮熟,当作种籽下地入土,上面派人来监督时,确实下了规定的数量,其实煮熟的部分便成为肥料,为了使干部不受批判,路边种得密一些,里边仍照常规,"检查团"来了,路边一走,就过关了。对"共产风"和"浮夸风"他们都采取了一套对策,既顶住了"五风",又能继续生产,所以他们没有遭到"五风"带来的伤害。田家英听了这些生动的事实之后,立即肯定了他们的这套"防风林"的作法。

经过调查,查阅了大量的材料,田家英对我国农村合作化的历史得出如下的结论:互助组和初级社是群众最满意的,因为当时真正遵循了自愿、平等、互利的原则。到了高级社的初期,还是正常的,高级社后期,就有些操之过急了。公社化是一哄而起的。现在看来似乎是很简单的问题,可是在当时,不突破很多框框,就很难作出这个肯定的判断。

毛主席在信上提出要作比较调查,即调查一个好的生产队,再调查一个坏的生产队。我们调查了比较好的富阳的五星大队以后,转到差的环二大队,没有经过县里的安排,我们是通过一个在五星队乞讨的孩子了解到一些情况后去的。田家英在调查访问时,偶然遇到一个十多岁的孩子在乞讨,他当时就把这个孩子作为访问对象,从这个孩子口中,了解到他讨饭的原因以及他家乡的困难情景。在田家英的倡议下,以这个孩子提供的情况为线索,调查组跟踪转移到富阳环山村的环二大队进行调查。

环二大队是个落后队,调查组的同志在这个队调查期间,心情是非常沉重的。由于口粮短缺,男女老少一致反映饥饿使他们无法生产。我们进村后,逐户串访,相迎的每张脸,几乎都是两腮塌陷,眼大无神,接着便是一阵诉苦或哀号:看看他们的家里,不仅生产资料所剩无几,就是生活资料也当卖一空,有的床上仅有一床破被甚至是一张草席……我们走访一次,不知要流多少眼泪。田家英告诉我,他走过多少农村,第一次见到这样的惨相,像遭过一场洗劫后的情景。在这个大队里不仅没有看到耕畜,而且全队没有一只家畜。当食堂开饭的时候,人们眼巴巴盯着的是大锅里的稀粥,因为每人每天平均只有4两或者3两米。当调查组的同志们端起自己的稀粥时,一口也吃不进,并不是因为别的,而是在我们面前一群孩子正伸出他们的空碗,你怎么能咽得下?! 只好把粥分到这些空碗里。大锅粥无法填饱群众的肚子,不少人靠作绿肥用的红花草充饥。这个队,群众的生活是这样状况,可以想象它的生产已难以为继。生产队长是个老实农民,他虽然每天照例喊人、派活,但响应者寥寥无几,因为主要劳动力,已经弃家外出,一往江西,二往外村,有的另谋生路,有的出去讨饭。据调查,1960年,一个劳动日值,只有0.0302元,农民说,还抵不上一支香烟。结果是,劳动一年,只有2.53元钱,换不回口粮。全队224户,弄得户户倒挂,都成了欠债户,全队共有人口803人,人均欠债48.18元。连续3年没有一个姑娘嫁到这个队。

为什么地处"鱼米之乡"的富春江流域,竟然出现了这样的生产队呢?调查表明,主要是"五风"危害的结果,当口粮发生严重不足时,仍然虚报余粮,增加征购数量,群众到野外自寻野果野菜充饥时,个别负责干部不仅不向上级反映真实情况,反而认为是"往人民公社脸上抹黑"的"捣鬼行为",是"走资本主义道路",进行严厉批判,以至发生吊打群众的事件。这样,引起了群众的极端不满,情绪非常低落。

调查组的到来,牵动了全体社员,引起了广泛的议论。我们很快变成了群众的亲人。在召开的社员大会上,连久病不起的老人,也被人扶到会场,每个调查组的成员都被围得紧紧的。当田家英在会上讲话时,多少双渴望的眼睛盯着他。他首先说,我们来自北京,是中央机关的工作人员,对不起各位父老,我们的工作没有做好,使大家挨饿了! 他十分激动,满脸泪水。仍然大声说,共产党的干部,都是人民的勤务员,只能老老实实地为人民服务,没有欺压老百姓的权力! 人民群众的困难,就是我们的困难,人民群众的疾苦,就是我们的疾苦,你们的情况,我们了解了,诚恳地接受你们的委托,我一定及时地向党中央、向毛主席反映群众的呼声,反映这里的真实情况。目前的困难总是可以克服的,总是有办法克服的。当干部的遇事要和群众商量,要和群众一起克服困难,我相信会好起来的。这时,会场由寂静变成了欢呼,几乎每个人的脸上都挂着泪珠。一位老人以发自内心的深情说:"这才是毛主席身边的人呐!"田家英气愤地斥责了曾经打骂过群众的干部,说这不是共产党的作风。他答应负责将这里的问题向县委和省委反映,并建议采取急救措施,恢复这个队的生产,解决群众生活困难问题。他特别在会上宣布调查

组成员的姓名和他们在北京的地址，以便同社员联系，也使社员放心。散会时，群众说，多少年没有听到过这些“暖心的话”了！多少人争着同他拉手，抚摸他的衣服，依依不舍，久久不散。

（摘自马仲扬：《难忘的调查》）

二、对国民经济的继续调整

背景介绍

早在1960年冬，中共中央就决定对国民经济实行调整。1961年1月14日至18日，中共中央召开的八届九中全会听取和讨论了李富春所作的《关于一九六〇年国民经济计划执行情况和一九六一年国民经济计划主要指标的报告》，正式批准了调整国民经济的八字方针，并决定从1961年起，在两三年内对整个国民经济实行调整。调整的中心内容是国民经济各方面的比例关系，主要是调整农业、轻工业、重工业的比例关系，调整积累和消费的比例关系，使国家建设和人民生活得到统筹发展；巩固国民经济发展中的成果，使其向纵深发展；以少量的投资来充实一些部门的生产能力，使其成龙配套，发挥更大的经济效益；提高产品质量，增加产品品种，提高管理水平和劳动生产率。此后，我国国民经济进入调整阶段。

材料：

- “调整、巩固、充实、提高”的方针
- “八字方针”是怎样提出来的

材料一 “调整、巩固、充实、提高”的方针

1960年冬，党中央和毛泽东领导全党重新纠正农村工作中的“左”倾错误，决定对国民经济实行“调整、巩固、充实、提高”的方针，果断地制定和执行了一系列正确的政策和措施，使党的工作发生了重要转变，这是开始全面建设社会主义十年中的重要转变也是党为战胜1959年到1961年国民经济严重困难而采取的重大决策。

“调整、巩固、补充、提高”方针的提出，经历了一个酝酿、完善和形成的过程。1960年8月间，李富春在讨论研究冶金工业、交通运输、农业和经济计划问题的时候，集中大家的意见，多次提出应当对经济进行调整、巩固、提高。随后，李富春在研究1961年国民经济计划时，正式提出“调整、巩固、提高”的精神来安排。周恩来在“调整、巩固”之后又加上“充实”二字，形成了“八字方针”。这个方针，很快得到了党中央的肯定和同意。9月，中共批转了周恩来审定的国家计委党组《关于一九六一年国民经济计划控制数字的报告》，正式提出了“调整、巩固、充实、提高”的八字方针，在1961年1月举行的党的八届九中全会上，正式通过了“调整、巩固、充实、提高”的八字方针，并向全国人民宣布：“一九六一年应当适当地缩小基本建设的规模，调整发展的速度，在已有的胜利的基础上，采取巩固、充实和提高的方针”。从此以后，我国国民经济进入了调整阶段。

由于全党全国人民同心同德，由于各级领导指导比较正确，措施果断有力，经济调整工作比较迅速地取得了明显的效果。到1962年，农村政策的调整取得了重要进展，农民的积极性逐渐调动起来；农业生产改变了前三年连续下降的状况，开始回升。从地区来看，全国约有四分之一的县农业生产总量已经恢复到或超过了1957年的水平。工业生产特别是轻工业生产，1962年底也开始出现了转机。国家财政扭转了前四年连续出现大量赤字的被动局面，实现了收支平衡。全国集市贸易的价格比上年下降了百分之三十五。城乡人民生活也开始有所好转。总之，国民经济最困难的时期已经过去，许多方面都出现了迅速恢复的好形势。

为了争取国民经济的根本好转，1963年2月召开的中央工作会议开始提出，从当年起，再用两、三年时间，继续实行“调整、巩固、充实、提高”的方针。这段时间的调整工作，除继续改善国民经济的比例关系之外，着重是加强现有生产能力的填平补齐，并搞好一批设备的更新；改善企业的经营管理，提高经济效益；适当组织企业开展专业化协作。经过三年的努力，到1965年，原定的各项调整任务胜利完成，国民经济出现了新的面貌。

（摘自《中华人民共和国建国史手册》）

材料二 “八字方针”是怎样提出来的

1960年9月30日，中共中央批转了国家计委《关于1961年国民经济计划控制数字的报告》。这个报告根据国务院总理周恩来、副总理李富春的意见，

首次提出对国民经济实行“调整、巩固、充实、提高”的八字方针。在此之前，于8月间，李富春在讨论研究冶金工业、交通运输、农业和经济计划问题时，集中大家的意见，多次提出应当对经济进行调整、巩固、提高，以解决近几年来基本建设规模过大，国民经济各种比例关系严重失调，通货膨胀，市场供应紧张，人民生活困难的问题。8月底，国家计划委员会在向国务院汇报1961年国民经济计划时，周恩来认为李富春提出的调整、巩固和提高的意见正确，并且加上了“充实”两字，从而形成了“调整、巩固、充实、提高”的八字方针，很快得到党中央的肯定和同意。在批转国家计委《关于1961年国民经济计划控制数字的报告》中提出：1961年，我们要把农业放在首要地位，使各项生产、建设事业在发展中得到调整、巩固、充实、提高。同时，确定安排1961年计划的具体方针是(1)以农业为基础，全党、全民大办农业、大办粮食；(2)工业的发展，着重注意增加品种、提高质量、填平补齐、设备维修和产品配套；(3)在全面安排劳动力和人民生活的条件下，安排国家生产和建设，保证群众过好日子，保证灾区群众休养生息；(4)基本建设以中小为主，继续缩短战线，集中力量打歼灭战；(5)有重点、有计划地发展科学技术力量。

（节自《中华人民共和国要事录》，
标题为编者所加）

三、中共中央制定一系列工作条例

背景介绍

在中共中央号召全党大兴调查研究之风的基础上，从1961年3月起，党中央陆续制定了关于农业、工业、商业、教育、科学、文艺等方面的工作条例草案。

1961年3月14日至23日，中共中央在广州举行工作会议。在毛泽东主持下，会议讨论和制定了《农村人民公社工作条例(草案)》(简称“农业六十条”)。这个条例是在总结农村人民公社过去三年多的经验的基础上制定的。它对于纠正社、队规模偏大，公社对下级管得太多太死，民主制度和经营管理制度不健全等方面的问题，都作了比较系统的规定。“农业六十条”经过各地试行、征求意见后，在5月21日至6月12日举行的北京工作会议上，再次进行讨论修改，形成了《农村人民公社工作条例(修正草案)》，其中取消了分配上供给制的规定，停办了公共食堂。这次会议还讨论了商业和手工业问题，制定了《关于改进商业工作的若干规定(试行草案)》(简称“商业四十条”)、《关于城乡手工业若干政策问题的规定(试行草案)》(简称“手工业三十五条”)。

1961年8月下旬至9月下旬，中共中央又举行了庐山工作会议，讨论了工业、粮食、财贸和教育等问题。会议制定了《国营工业企业工作条例(草案)》(简称“工业七十条”)，对建国以来，特别是自1958年“大跃进”以来工业企业管理工作中的经验教训作了系统的总结，提出了适合当时情况的工业企业管理的一些指导原则。另外，会议还制定了《中华人民共和国教育部直属高等学校暂行工作条例(草案)》(简称“高教六十条”)。

在这一个时期，中共中央还陆续批发了《全日制中学暂行工作条例(草案)》(简称“中学五十条”)和《全日制小学暂行工作条例(草案)》(简称“小学四十条”)，以及《关于自然科学研究机构当前工作的十四条意见》(简称“科研十四条”)、《关于当前文学艺术工作若干问题的意见(草案)》(简称“文艺八条”)等。

中共中央制定的各方面的工作条例草案，比较系统地总结了社会主义建设的经验，分别规定了当时情况下的各项具体政策，不但对于贯彻调整国民经济的八字方针、克服经济困难起了很大的作用，而且至今仍对我们有着重要的借鉴意义。

材料：

- 《农业六十条》
- 《商业四十条》
- 《工业七十条》
- 《高教六十条》
- 《科研十四条》

材料一 《农业六十条》

1961年3月，中共中央在广州举行工作会议。在毛泽东主持下，讨论和制定了《农村人民公社工作条例(草案)》(简称《农业六十条》)。这个条例以1960年11月党中央发出的《关于农村人民公社当前政策问题的紧急指示信》(即《十二条》)为基础，总结了人民公社三年多的经验，对于纠正社队规模过大，公社对下级管理太多太死，民主制度和经营管理制度不健全等方面的问题，都作了比较系统的规定。但这个条例规定实行部分供给制，保留公共食堂，粮

食分到食堂不分到个人等条文。

《农业六十条》经过各地试行与征求意见后，5、6月间，党中央在北京召开工作会议，又进行了修改，制定了《农村人民公社工作条例(修正草案)》。其中取消了分配上的部分供给制度的规定，决定粮食分配到户，停办公共食堂，并扩大社员的自留地和家庭副业。

《农村六十条》(修正草案)的执行对纠正农村工作中的"左"倾错误起了重大作用。但修正草案仍规定以大队为基本核算单位，这就无法根本解决大队范围内，生产小队与生产小队之间的平均主义问题。1961年9月，毛泽东在邯郸同山东、河北部分地方负责人研究公社基本核算单位的问题之后，给中央常委和有关负责人写信说：六十条还缺一条，就是生产权在小队，分配权却在大队，这个问题不解决，群众的生产积极性仍然受影响。三级所有队为基础，基本核算单位是队而不是大队。10月，中央根据毛泽东的建议，发出了《关于农村基本核算单位问题给各中央局各省、市、区党委的指示》，决定农村人民公社一般以生产队(即小队)为基本核算单位。这样，便将组织生产和进行分配的单位统一起来了，从而解决了自1956年高级社以来即已存在而在人民公社成立后更趋严重的生产队之间的平均主义问题。

1962年8月北戴河中央工作会议，根据全国各地一年多的调查研究和试点情况，对人民公社工作条例又进行了修改，主要是将公社的基本核算单位由生产大队改为生产队，此外还作了一些别的改变。修改后的《农村人民公社工作条例(修正草案)》，经1962年9月召开的八届十中全会通过，发各地继续试行。

材料二 《商业四十条》

1961年6月19日，中共中央发出《关于改进商业工作的若干规定(试行草案)》(简称《商业四十条》)。

《商业四十条》明确规定了商业工作必须遵循的基本原则和重要制度，提出了改进商业工作的许多具体政策和措施，主要是：

一、规定农业同工业之间、全民所有制经济同集体所有制经济之间，必须坚持等价交换的原则。

二、根据各种农产品对国计民生的重要性，分别采取统购、定购和议购的办法，并通过合同形式确定双方的责任。

三、确定分期分批地适当提高若干农产品的收购价格，供应农业的工业品不准随便提级提价。

四、决定从中央到县都要建立和健全物价委员会，加强物价管理工作。

五、强调国营商业、供销合作社、农村集市贸易，是现阶段我国商品流通不可缺少的三条渠道，要把过去撤销或合并的农村供销社恢复起来，把过去拆散的合作商店、合作小组恢复起来，同时有领导地开放农村集市贸易，允许在集市上出售完成国家合同任务后的多余物资。

六、对于品种繁多、来路分散的农副产品和手工业品，要恢复过去的物资交流会、庙会、合作货栈、骡马大店等传统商品流通形式，坚决纠正地区之间互相封锁和管理过严过死的作法。

七、改进国营商业工作，把商业行政部门同商业企业分开，恢复必要的专业公司。

八、改善商业企业的经营管理，建立和健全各种责任制度，商店营业时间应该方便群众，限量供应商品的进出帐目要定期向群众公布，依靠群众监督和堵塞"开后门"的漏洞。

实践证明，商业工作条例规定的一系列原则、制度、政策和办法，是符合当时的实际的。这个条例的大部分内容，在1962年9月27日《中共中央关于商业工作问题的决定》中得到了重申和发展。

材料三 《工业七十条》

1961年9月16日，党中央颁发的我国第一个《国营工业企业工作条例(草案)》(简称《工业七十条》)，是当时整顿工业企业，改进和加强企业管理的一个重要文件。它是由邓小平主持，由李富春、薄一波具体组织，在深入调查研究，吸取工业企业各类人员意见的基础上制订的。

这个条例草案全面地、系统地总结了建国以来，特别是1958年"大跃进"以来，我们党在领导工业企业方面的经验教训，并根据当时的实际情况提出了我国国营工业企业管理工作的一些指导原则。

条例草案规定，国营工业企业是社会主义的全民所有制的经济组织，又是独立的生产经营单位。它的根本任务，是全面完成和超额完成国家计划，增加社会产品，扩大社会主义积累。规定企业的各个方面、各个环节都要实行严格的责任制度。企业实行党委领导下的厂长负责制度，并建立以厂长为首的全

厂统一的生产行政指挥系统，集中领导企业的生产经营活动，保证全厂生产有秩序地进行。规定企业的技术工作，由总工程师负全部责任。规定每个企业都必须实行全面的经济核算，勤俭节约，讲究经济效果。规定企业职工的劳动报酬，要贯彻按劳分配的原则，反对搞平均主义。规定企业职工代表大会制，是吸收广大职工群众参加企业管理和监督行政的重要制度。

《工业七十条》的公布和试行，对于贯彻执行国民经济"调整、巩固、充实、提高"的八字方针，恢复和建立必要的规章制度及正常的生产秩序，提高企业的经营管理水平、技术水平、生产水平，起了重大作用。经过一系列的工作，由于"大跃进"运动所造成的企业管理混乱的局面发生了很大的变化，经济效果有了明显的提高。随着企业形势的好转，我国工业得到了迅速恢复和发展，重新出现了欣欣向荣的局面。

材料四 《高教六十条》

《教育部直属高等学校暂行工作条例(草案)》，从1961年初开始研究、草拟。7月，在邓小平主持下，中央书记处于北戴河召开会议，对条例草稿逐条进行了讨论，并作了修改。9月，毛泽东在庐山主持召开的中央工作会议进行了讨论，正式定稿，并经中央政治局常委通过，于9月15日发布试行。

这个条例草案分十章六十条(简称《高教六十条》)，系统地总结了建国以后高等教育正反两方面的经验，规定了高等学校的方针、任务和有关政策。主要是：

一、规定高等学校的基本任务是贯彻执行党的教育方针，培养为社会主义建设所需要的各种专门人才。规定了高等学校学生的培养目标，对学生德育、智育、体育三方面提出了具体要求，体现了我国高等教育的社会主义性质。

二、规定高等学校必须以教学为主，努力提高教学质量。教学、生产劳动和科学研究应当很好地结合起来。

三、规定在高等学校中，党的领导必须保证党的方针、政策的正确贯彻；要加强思想政治工作，在全校师生员工中宣传马克思列宁主义、毛泽东思想，宣传党的路线、方针、政策，不断提高他们的思想政治觉悟和道德品质；要正确执行党的知识分子政策，团结一切可以团结的知识分子，为社会主义的高等教育事业服务。

四、规定学校中党的领导，实行党委领导下的以校长为首的校务委员会负责制，充分发挥校长、校务委员会和各级行政组织的作用。

《高教六十条》对克服高教工作中出现的缺点错误，对我国高教事业的巩固和发展，起了积极作用。到1965年，我国的高等教育事业走上了健康发展的道路，高教质量有了显著提高。

材料五 《科研十四条》

1961年上半年，在党中央领导下，国家科学技术委员会党组和中国科学院党组制定了《关于自然科学研究机构当前工作的十四条意见(草案)》(简称《科研十四条》)。1961年6月，在报请中央审批《科研十四条》时，聂荣臻还就自然科学工作中若干政策问题作了请示报告。这个报告从政策上和理论上透彻地阐明了知识分子和科学研究工作中的一系列重要问题。《科研十四条》和"请示报告"的主要内容如下：

一、针对几年来政治运动严重冲击了科学研究业务的情况，条例草案明确指出：不断提供新的科学研究成果，并且在工作中培养出科学研究人才，为社会主义建设服务(即出成果，出人才)，是研究机构的根本任务。研究机构的一切工作、一切措施，都必须保证这一根本任务的实现。

二、针对在破除迷信、敢想敢说敢干的号召下，相当普遍地出现了把科学当作迷信来破除的情况，条例草案提出，要建立敢想敢说敢干的革命精神与严肃严格严密的科学态度相结合(即三敢三严)的优良学风。

三、针对1958年"红专辩论"中"拔白旗"、批"白专道路"的错误，请示报告和条例草案中特别分析了自然科学工作者的红与专问题。报告指出，有些单位简单化地把自然科学工作者划分为"红专"和"白专"，给一些业务上比较钻研的人戴上"白专"帽子，挫伤了他们的积极性，妨碍了更多地出研究成果和科学人才。报告认为，"白专"的提法不确切，容易使人误解，好像专和白必然联在一起的，只要专就容易变白，或者如非红专，就是"白专"。因此，建议废除"白专"这个批判用语。

四、针对许多学术机关在所谓群众性学术批判中，双百方针受到破坏的情况，请示报告和条例草案重申：百花齐放，百家争鸣是党的发展科学文化的根本政策。

五、条例草案还要求，在人才的使用、培养、提拔上要防止“平均主义”倾向，对于有突出成就的科学家和优秀的青年，要予以重点支持和重点培养。

《科研十四条》和“请示报告”对这个时期纠正当时已经认识到的知识分子和科学文化工作中的“左”的错误，起了重大的作用。

四、印度掀起反华运动

背景介绍

中印两国长时期以来一直存在着边界争端问题。1951年，印度军队趁中国和平解放西藏之际，向非法的“麦克马洪线”以南的中国边境东段推进，侵占我九万平方公里领土，后又在中段侵占我二千平方公里，并企图侵占西段我三万三千平方公里领土。中国政府为了避免边境武装冲突，于1959年提出通过和平谈判解决中印边界问题的积极主张，建议双方在边境全线各自后撤二十公里，并停止巡逻，但遭印度政府拒绝。

从1961年开始，印度先在西段、后在东段越过中印双方实际控制线，蚕食中国领土，多次挑起边界冲突。11月20日，印度总理尼赫鲁访问美国归国后，立即在国会中公布了印度政府给中国政府的照会。印度资产阶级政客及其报刊立即掀起了一场狂热的反华运动，对中国进行一连串诬蔑、攻击和威胁。中印关系不断恶化。1962年，中印边境战争爆发。

材料：

- 尼赫鲁访美归来掀起反华狂涛
- 中华人民共和国外交部关于中印边界问题的声明

材料一　尼赫鲁访美归来掀起反华狂涛

印度总理尼赫鲁在访问美国后回到新德里的当天(11月20日)，在印度议会人民院就中印边界西段状况进行新的捏造和歪曲，攻击中国。同一天还公布了印度政府10月31日给中国驻印度大使馆的照会的摘录，诬蔑中国进行了“新的侵入和侵略活动”，“侵略之上又加侵略”。

在这以后到12月5日的半个月当中，他还接连发表了八次攻击中国的谈话，其中包括11月28日他在人民院发表的长篇反华声明。

据印度报业托斯报道，尼赫鲁20日对中国的诬蔑“在人民院引起了哄动”。

在他11月20日发表讲话以后，印度一些反动政党的领导人先后对中国进行诬蔑和攻击，甚至纠集暴徒到中国总领事馆前滋闹。印度许多资产阶级报刊，显著刊载了他的讲话，还接着发表大量诽谤中国的言论。这样，印度朝野又掀起了一个新的反华浪潮。

印度这个反华浪潮是在尼赫鲁访美归来以后、美国在联合国内外发动的大规模反华运动的前夕掀起的。在尼赫鲁访美期间，他同美国总统肯尼迪曾讨论了同中国的关系问题，并且一再发表反华言论。

印度当局这次捏造中国“新的入侵”的主要题目是所谓中国在中印边界西段“新设了三个哨所”。但是，就是在这个主要题目上，尼赫鲁在几次发言中都说不清事实，而且越说越糊涂。甚至印度人民院的议员也指责他“混乱不清”。

印度新闻处的报道说，尼赫鲁20日在人民院说，“在过去几个星期间，中国人在两条边界——1956年所存在的边界和1960年(中国人占领之后)的边界——之间的地段内他们自己的哨所以外，又建立了一些新的哨所。新的哨所在1956年边界以外，但是在1960年的界线以内。”

过了五天，尼赫鲁在北方邦台拉登的公众集会上又说，发生的事情是，中国又修建了一两处哨所(按：印度10月31日照会说是三处)，但是这并不意味着他们占领了任何新的领土。

11月27日，尼赫鲁对国大党议会党团讲话时，又说建立哨所“可能并不是很危险的，但是，在所有这一切后面隐伏着他们(中国人)的不良意图。”

11月28日，尼赫鲁在人民院的声明中谈到这件事时，有时说是中国“重新进行的活动和侵略”，有时又说，“中国人建立这些哨所这件事是应该反对的事情，这并不是因为他们过来了一英里，因而占了那里的某一片领土，而是因为这是背后怀有侵略心理和进行侵略活动的迹象。”他说，“如果认为像有人所说的那样又有大片地区——我不知道多少，一千或者两千平方英里——被占了，那是不正确的。”但是，他紧接着又说，“这是应该反对的，因为甚至在国际边界上单单是建立这种哨所就是一种侵略活动”。

关于所说的“新建立的中国哨所”的位置，尼赫

鲁27日在国大党议会党团会议上说，“有些中国的检查哨是在他们1956年地图中所说的界线的后面，有少数几个是在前面。”但是他28日在人民院又说：“在过去的两年间，我们发现中国人建立了三个哨所。”“在这三个军事哨所当中，有两个——拉达克境内空喀山口——库尔那克堡地段内当布古鲁地方的一个和尼雅格祖地方的一个——实际上是在西藏和拉达克之间的国际边界上，”（按指印度政府片面要求的边界）“我们不十分肯定它们是在这边一两英里还是那边一两英里，因为在这种高峻的山区要确切弄清实际界线是相当困难的。”

一位议员插话说：“那么，它们必定是在（印度）这边，如果有疑问的话，那么，它们显然是在这边。”尼赫鲁说：“让我们假定是这样。我们是这样假定的。但是我只是说它们是在国际边界附近。”

尼赫鲁又说，第三个哨所是更加重要的一个哨所，那就是在这个拉达克地区更北面的地方的那个哨所。他说，“这个哨所是在他们过去的哨所稍为更西面一点”，“它往西移了两英里”。但是，当议员问他中国的新哨所离旧哨所有多少英里，他的回答却是：“我不能确切地说，但是可能是十或十二英里。”

关于所谓中国新设哨所建立的时间，尼赫鲁在27日对国大党议会党团说，鉴于地形艰险，“要弄清这些检查哨究竟是什么时候建立起来的是不容易的。”他在20日向人民院说，是“在过去几个星期间”，而28日他在人民院说，“大概这是今年这个夏天建立起来的。很难说出确切的日期，因为我们是通过侦察了解到有这些哨所存在的事情的。”

尼赫鲁在28日人民院的声明中还提供了许多事实，表明印度政府在不断掀起反华浪潮的同时，正在加紧进行向中国挑衅的军事准备。

他说，“我们不能采取冒险主义行动，这种行动可能使我们在军事方面和其他方面陷入更大的困难。在这些地区打仗不是一件容易的事情，但是这是必须干的，因此我们必须为此进行准备。”

他说，“从军事观点和从其他观点来看，局势一直在逐渐变得对我们有利，我们将继续采取步骤加强这些事情，这样，最后我们就可以采取行动收复他们占有的这些领土。”他说，“这不是个导致战争的问题。当然，我们并不希望发生大战。在亚洲两个最大国家之间发生战争不是小事情。”

他用很大的篇幅报告了印度政府在中印边境采取的军事准备和其他活动。他说印度在东段“现在正在修建直到边界的一条公路”，在西段也“一直在修筑这些公路，并且在合适的地方为我们的武装部队修建基地。”他说，“这种准备（指为在这些地区打仗所进行的准备）工作的基础就是正在迅速修建的这样一个公路系统。”他说，“印度成立了专门在高山上修筑公路的陆军部队”，并且为了供应这支陆军部队向外国购买运输飞机等。

他说，在中印边界西段，通过新修成的斯利那加一列城公路已把物资和人员运到拉边克，“在合适的地方修建了军事基地，从这些基地派出了前沿哨所”。他承认，“我们已在拉达克边界各地建立了六个以上的新哨所，重要的哨所”。

他还透露，从1950年开始，印度就“尽最大力量加强整个边界的阵地”，在印度一独立以后，印度就“把力量集中于东北边境特区（指所谓‘麦克马洪线’以南的中国领土）”，“在那里建立许多哨所”。

据印度报业托拉斯报道，尼赫鲁发出这些战争言论时，引起了印度人民院一些议员的欢呼。

尼赫鲁12月1日在阿拉哈巴德的一次公众集会上再次说，在过去十年中印度在中印边界的军事活动已经“作出充分的安排”，他说，“在过去两年中，我们在边界的活动加强了”。但是，他又说，他始终准备同中国政府谈判边界问题。

12月2日，他在加尔各答再次诬蔑中国“侵略”，说印度要准备好对付“侵略者”。但是，他说，不得仓促从事，“任何冲突都孕育着严重后果。”

（原载1961年12月7日《人民日报》）

材料二　中华人民共和国外交部关于中印边界问题的声明

中华人民共和国外交部1961年12月6日关于中印边界问题的声明全文如下：

1961年11月20日，印度政府发表了印度外交部同年10月31日给中国驻印度大使馆的照会的摘录。在照会中，印度政府竭力抵赖中国政府1961年8月12日照会所提出的印度方面侵犯中国领土、领空的事实，同时，毫无根据地指责中国对印度进行了“新的侵入和侵略活动”，“侵略之上又加侵略”。在11月20日同一天，刚从美国访问回来的尼赫鲁总理也在印度人民院提出了同样的指责。11月28日，尼赫鲁总理又在人民院发表了进一步攻击中国的声明，印度政府还发布了中印两国政府来往文件的第五册白皮书。在此期间，印度的宣传机器开动起来对

中国大肆诽谤。印度右翼政党一哄而起地发出一片反华喧嚷。在加尔各答和孟买，一些歹徒公然到中国总领事馆门前寻衅闹事。个别不明真相的印度人士，也迫不及待地跟着对中国作了不公正的批评。各种迹象表明，印度方面正在利用中印边界问题掀起一次新的反华运动。为了维护中印两国人民的友谊，澄清事实，明确是非，中华人民共和国外交部除了已于1961年11月30日照会印度驻华大使馆，对印方10月31日照会予以驳斥外，现在发表声明如下：

印度外交部照会大肆攻击中国进行了“新的侵入和侵略活动”、“侵略之上又加侵略”，究竟拿出了什么根据呢？印方的根据之一，是说发生了十一起所谓“中国人侵入印度领土”的事件。根据之二，是说中国军队在中印边界西段地区建立了三个新的哨所，并且越出了所谓“1956年中国在拉达克所要求的界线”。但是，正如中国政府在1961年11月30日照会中所清楚地驳斥了的，印方的这些根据都是完全站不住脚的。

对于印方列举的十一起所谓中国人侵入印度领土的事件，中国政府11月30日照会逐项做了答复，说明经过中国政府的认真调查，证明它们都是无中生有的。在这十一起所谓的事件中，有四起是早经中国政府驳回了的，至于其余的七起，有一些连简单的日期都说不清楚，更不用说有什么事实的根据了。由此可见，印方提出这些指控是极不严肃和不负责任的。关于所谓中国军队设立“新哨所”并且越出了“1956年中国在拉达克所要求的界线”的说法，正如中国政府11月30日照会所指出的，也完全不符事实。事实是，中国军队从来没有越出过中印西段传统习惯线，更没有在那里设立任何新的哨所。中印西段传统习惯边界是十分明确的。1959年12月17日周恩来总理信中提及的1956年中国地图所标明的，就是这条边界；中国官员在1960年中印官员会晤中提交印方的地图所标明的，也就是这条边界。印方指控中国新设了哨所的三个地点，都在这段边界线以东的中国境内，一贯在中国的有效控制之下。其中，尼雅格祖和东经78度12分、北纬35度19分两处的中国哨所早就存在，根本不是新设立的；另一处当布古鲁从来没有设立过哨所。印方的指责不仅是凭空捏造，而且是对中国内政的公然干涉。

尼赫鲁总理11月20日和28日在人民院的两次讲话中，特别抓住所谓中国军队设立了新哨所的问题大作文章。但是，他在这个问题上说的话越多，就越是漏洞百出，进一步证明印方的指责纯粹是虚构。

尼赫鲁总理11月28日在人民院对于所谓三个新哨所设立的时间和地理位置的叙述，可以说是一团混乱。关于设立的时间，他先说是在过去两年中，接着又说是在今年夏天。关于三个哨所的位置，他同印度外交部照会的说法也不同。尼赫鲁总理说，“有两个实际上是在西藏和拉达克之间的国际边界上；”又说，“我们不十分肯定它们是在这边一两英里还是那边一两英里。”当一位印度议员毫无根据地说，“那么它们必定是在这边，如果有疑问，那么，它们显然是在这边”时，尼赫鲁总理也居然说，“让我们假定是这样，我们是这样假定的。”尼赫鲁总理又说，他更加强烈反对的，是第三个哨所。但是，他没有勇气公开承认，印度外交部10月31日的照会曾经错误地把这个哨所的经纬度说成是东经78度12分、北纬33度19分。只是在印度的反动报纸根据这个错误的经纬度大叫大嚷中国占领了印度的大片领土以后，印度政府才悄悄地照会中国政府，把经纬度更正为东经78度12分、北纬35度19分。这一切说明，尼赫鲁总理和印度政府是根据连自己都不能肯定的情况，甚至根据任意的假定和错误的资料，向中国政府提出指控的。一个国家的政府和一个政府的领导人，为了达到不可告人的目的，竟然能够这样不择手段，这不能不令人感到极大的惊讶。

中国从来没有侵略印度，更不用说进行什么新的侵略或者“侵略之上又加侵略”了。这是任何诽谤、诬蔑都改变不了的事实。多年以来，恰恰是印度侵占了中国的许多地方，例如中印边界西段的巴里加斯，中段的巨哇、曲惹、什普奇山口、桑、葱莎、波林三多、香扎、拉不底，东段的兼则马尼和非法的麦克马洪线以南直至喜马拉雅山麓的广大地区。尽管如此，中国政府始终争取通过谈判，解决中印两国的边界纠纷。但是，印度政府却把中国政府的这种合理态度看作是软弱的表示，在最近两年的时间里，更加频繁地侵犯中国的领土和领空。

根据中国政府曾经向印度政府提出过的事例计算，从1960年以来，印度军队和人员侵犯中国领土的有17起，200余人；印度飞机侵犯中国领空的有45起，53架次。为此，中国政府曾经发出多次照会，向印度政府提出抗议，指出这类非法活动的严重性，要求印度政府采取有效措施，防止类似事件的再次发生。由于最近几个月来印度方面的这种非法活动有增无减，中国政府在1961年8月12日、10月7日和11月2日接连向印度政府发出了四个抗议照会。

印度政府除了对中国政府1961年8月12日和10月7日两个照会做了答复、尽量抵赖以外，对中国政府1961年11月2日的两个照会，至今没有答复，甚至没有把中国政府10月7日的照会和11月2日的两个照会编入印度政府最近发布的中印两国政府来往文件的第五册白皮书。但是，印度方面侵犯中国的领土和领空的事实，并不能因此而掩盖起来。事实是，从今年5月中旬到10月，印度军队和人员在中印边界西段斯潘古尔、碟穆绰克和中段萨兰、乌热等地越出了印方实际控制线，侵入中国境内。特别在碟穆绰克地区，印度武装人员以它非法占领的巴里加斯为据点，节节向中国境内推进，设立非法哨所，甚至越过了恰尔丁拉山口一带印度片面主张的边界线。在乌热地区，印度政府违反了中印双方关于互不向该地派遣武装人员的协议，公然派遣印度军队进驻并修筑碉堡。在这五个多月里，印度飞机有30起、33架次侵犯了中国领空。

印方对中国领上、领空的这些新的侵占和侵犯，不仅有中国政府经过仔细调查核实的事实为根据，就是从印度政府10月31日的照会和尼赫鲁总理11月28日的声明中，也可以找到直接和间接的证明。

印度政府在10月31日的照会中虽然力图抵赖中国方面所提出的事实，但是，不得不承认印度军队和人员在碟穆绰克和乌热地区进行活动。印度政府还公然说，中国政府所提出的地点，除一处以外，都在印度片面主张的边界线的印度一侧，因此不管印度方面在那里采取什么行动，都不构成对中国领上的侵犯。这就是供认不讳，印度方面蓄意片面地改变边界现状，准备进一步侵犯和侵占中国的领土，因为，印度所片面主张的边界线不仅大大超过中印传统习惯线深入到中国领土，也远超过印度目前的占领范围。

尼赫鲁总理11月28日的声明清楚地说明，印度从很早以来就在不断加强边境军事部署，大量建立哨所，修筑公路。他说，“我们已尽量大力量加强我们沿整个边界的阵地。”他谈到不仅在东段非法的麦克马洪线的沿线“建立了许多哨所”，而且“在拉达克边界的各个地方建立了六个以上的新的哨所，重要的哨所。”他说，印度在东段“现在正在修建直到边界的一套公路”；在西段也“一直在修筑这些公路，并且在合适的地方为我们的武装部队修建基地，”“从这些基地派出了前沿哨所。”

尼赫鲁总理并没有讲到这里为止，他还毫不掩饰地指出了印度这样做的目的。他说，“在这些地区打仗不是一件容易的事情，但是这是必须的，因此我们必须为此进行准备。”他还说，“从军事观点和其它观点来看，局势一直在逐渐变得对我们有利，我们将继续采取步骤加强这些事情，这样，最后我们会能够采取行动收复为他们（中国）占有的这些领土。”这就是说，印度政府已经从拒绝通过谈判解决边界问题，转向以武力实现它向中国提出的领土要求。中国政府不能不严肃地指出，印度政府的这种政策是极其危险的。中国政府从来没有向印度提出领土要求。中国政府一贯主张，在中印边界问题解决以前，双方应该维持边界的现状。为了确保边境的安宁，并且为边界问题的友好解决创造良好气氛，中国政府还主动地决定，在整个中印边境，中国边防部队停止在实际控制线本侧二十公里的地区内进行巡逻。所有这一切都充分证明中国政府通过谈判解决中印边界问题的诚意。但是，中国政府在任何情况下都不会被战争叫嚣和军事威胁吓倒。如果印度政府一意孤行，继续向中国境内推进，扩大非法占领，它就必须对因此而造成的新的紧张局势负完全的责任。

事实上，印方不仅利用边界问题大作文章，而且还在利用其他问题加剧中印两国之间的紧张局势。印度政府违反自己的诺言，变本加厉地纵容逃亡在印度的西藏叛乱分子进行反对中国的活动。今年10月间，印度政府公然允许他们先后以达赖喇嘛的名义发表污蔑中国的报告和关于所谓西藏的“宪法大纲草案”的声明，使西藏叛乱分子俨然以“流亡政府”的身份在印度进行活动。印度政府不顾中国方面一再据理提出的交涉，一批接着一批地迫害和驱逐居住在印度的华侨。印度政府一再破坏和违反1954年中印两国关于中国西藏地方和印度之间的通商和交通协定，封锁和限制中国西藏和印度之间的贸易，却反诬中国应该负责。印度政府无理限制中国驻噶伦堡商务代理处的正常活动，使该处业务陷于停顿状态，却反而无根据地指责中国方面限制了印度驻华机构。印度政府的所有这些做法都进一步人为地恶化了中印两国关系。

印度政府如此热衷执行对中国不友好的政策，这显然不能从中国方面找到任何理由，而只能是出于印度政府在内政、外交上的某种需要。但是，印度政府的这种做法绝不反映印度广大人民的愿望，而只能使帝国主义和敌视中印友好的分子拍手称快。中国绝不会因此损伤一根毫毛，倒是印度政府越来越暴露它的真实意图，在印度人民和全世界人民面

前处于越来越难堪的地位。

中国政府一贯坚持和平外交政策，信守和平共处五项原则，争取同一切国家特别是亚洲邻国友好相处。中国和印度是亚洲的两个大国，也是世界的两个大国，更需要友好相处，对亚非团结和世界和平的事业作出宝贵的贡献。中国政府正是从中印两国人民的切身利益和世界和平的利益出发，始终认为：目前中印两国的边界争议只是一个暂时性和局部性的问题，应该根据和平共处五项原则，本着互谅互让的精神，经过友好协商，求得公平合理的解决。中国同缅甸和尼泊尔已经根据这些原则圆满地解决了相互间的边界问题。因此，中印边界问题同样是完全可以解决的。即使一时不能解决，双方也应该尊重边界的现状，保证边境地区的安宁，不利用边界问题来损害中印友谊。中国政府本此立场进行了持续不懈的努力，两年来提出了许多合理建议，并且采取了一系列和缓局势、推动边界问题和平解决的重要措施。不幸，这些努力都没有得到印度方面应有的响应。尽管如此，中国政府对于中印友谊的信念是不可动摇的，中国维护中印友谊的立场在任何情况下也是不会改变的。正因为如此，对于来自印度方面的反华叫嚣，两年来，中国政府一直采取克制态度，中国政府这一次发表声明仍然不是为了争吵，而是为了使广大公众了解中印边界的事实真相。中国政府衷心地希望，印度政府能够改弦易辙，以中印友谊、亚非团结和世界和平的利益为重，同中国政府一道，为改善两国关系、为合理解决边界问题，而共同努力。

（原载 1961 年 12 月 7 日《人民日报》）

人物春秋

陈赓

陈赓(1903－1961)中国无产阶级革命家、中国人民解放军大将。湖南湘乡人。一九一六年曾到湘军鲁涤平部当兵。一九二一年在长沙铁路局当办事员。一九二二年加入中国社会主义青年团。在湖南自修大学学习期间,与毛泽东领导的革命组织发生接触。同年转为中国共产党党员后,参加湖南长沙的学生运动。一九二三年在上海大学旁听。同年年底到广东陆军讲武学校学习。一九二四年入黄埔军官学校第一期第三队学习,任中共党支部书记,并与周逸群等组织青年军人联合会。同年十一月毕业并留校工作。参加了广东革命运动和讨伐陈炯明的战争。一九二五年六月在省港大罢工中参加工人纠察队的工作。一九二六年九月奉派到苏联去学习。一九二七年二月回国,在国民革命军第二方面军唐生智部任特务营长,参加了北伐战争。同年八月一日参加了南昌起义,因负重伤转到上海治疗。一九二八年四月化名"王庸"在上海中共中央机关从事秘密工作,与国民党的特务和共产党的叛徒进行斗争达四年之久。一九三一年九月前往鄂豫皖革命根据地,任中国工农红军第四方面军第十三师三十八团团长、第十二师师长、红四方面军参谋长等。一九三二年秋在反"围剿"中负重伤,往上海治疗。一九三三年三月因叛徒出卖被押解往南京、南昌等地。在狱中坚贞不屈,曾当面痛斥蒋介石。经中共地下党组织和宋庆龄等营救出狱。同年五月至中央革命根据地,历任中国工农红军师长、红军学校校长等。在二万五千里长征途中任干部团团长。到达陕北后,任红军第一军团第一师师长等。抗日战争时期,曾任八路军第一二九师第三八六旅旅长、太岳军区司令员等。一九四五年任中共第七届中央委员会候补委员。解放战争时期,率太岳兵团挺进豫西,豫陕边境,解放洛阳,参加淮海战役、渡江战役,南下浙赣和两广。历任中国人民解放军中原野战军纵队司令员,第二野战军第四兵团司令员等。

新中国成立后,陈赓历任西南军区副司令员兼云南军区司令员、云南省人民政府主席等,领导了清匪反霸和土改等斗争。在抗美援朝战争中,任中国人民志愿军副司令员。一九五四年任中国人民解放军副总参谋长。一九五六年任中共第八届中央委员。一九五九年任中华人民共和国国防部副部长等。一九六一年三月十六日在上海病逝。

梅兰芳

梅兰芳(1894－1961)著名京剧表演艺术家、戏剧活动家、四大名旦之一。祖籍江苏泰州,出生在北京。八岁学戏,九岁拜吴菱仙为师学旦角。十岁即登台,演出青衣兼刀马旦。后正式搭班喜连成,继续向秦雅芳、王瑶卿等名家学戏。并经常与一些著名京剧表演艺术家同台演出,博采众长,艺术上日臻成熟。一九一三年到上海演出时,使古装新戏风行全国。一九一九年至一九二四年两次赴日本访问演出,受到日本文艺界和广大观众的热烈欢迎,誉其舞姿为"梅舞"。一九二七年北京《顺天时报》举行中国首届旦角名伶评选时,与程砚秋、荀慧生、尚小云被誉为京剧"四大名旦"。一九三〇年到美国华盛顿、纽约等大城市访问演出,轰动美国。一九三五年到苏联演出。随后访问法国、德国、英国、意大利等国。

抗日战争爆发后,梅兰芳不顾日伪威逼利诱,蓄须明志,拒绝演出,以卖画典当为生。抗日战争胜利后,重返舞台,演出昆曲。上海解放后应陈毅邀请参加各界人士座谈会。同年到北平参加第一次全国文代会,当选为中国文联副主席、中国剧协副主席等。

新中国成立后,梅兰芳相继到全国十余个省市巡回演出。一九五二年到维也纳参加第三届世界人民和平大会。同年参加文化部举办的第一届全国戏曲观摩演出大会,演出《贵妃醉酒》,获荣誉奖。一九五三年到朝鲜慰问演出。一九五六年第二次赴日本

访问演出。一九五七年获国际舞蹈协会颁发的荣誉奖章，成为该会第十四位艺术家。历任中国戏曲研究院院长、中国京剧院院长、第一至第三届全国人民代表大会代表、中国人民政治协商会议全国委员会常务委员、梅兰芳剧团团长等职务。

梅兰芳继承和发扬京剧艺术的优良传统，使旦角的表演艺术发展到一个崭新的阶段，形成"梅派"艺术。在近六十年的艺术实践中，他创造了从古代到近代具有中华民族典型性格的众多妇女艺术形象，给中华民族戏曲艺术宝库增添了巨大的艺术财富。一九六一年八月八日，梅兰芳在北京病逝。

材料　梅老师，您安息吧！

8月8日这天，正是我们北京京剧团在唐山矿区作为期一月慰问工人演出结束的日子，临别演出由我主演传统剧目《王宝钏》。当日我团领导方面就得知我师逝世消息，因照顾我的演出情绪，未肯告诉我。但，在我要去剧场时，听电台播送新闻报道，突闻我师逝世消息，百感交集，心情万分悲痛，回忆起二十多年来恩师待我的深情厚谊，不禁泪如雨下。

我十八岁那年，与马连良先生初次去上海演戏；那天正巧也演《王宝钏》，我在场上突然听得台下一阵大乱，观众有的站起，有的鼓掌叫好，我还以为自己演戏出了什么毛病，吓得心里直跳，后来定神细看，原来是梅兰芳先生看戏来了。那时正在日伪统治时期，先生气节高尚，已留须明志，息影舞台。观众突然见到梅先生光临，所以热烈地欢迎他。我心里在想：梅先生这样大的名望，居然肯来看我演戏，我既受感动，又觉紧张，始终心跳不停。在我和马先生对口唱"快板"时，前后竟唱颠倒了一段，马先生没想到我会唱错，他仍按原词唱下去，我没有办法接唱，只得把刚唱完的唱词，又得重复唱一遍。戏完之后，梅先生到后台来看我，我很害羞就哭了。梅先生百般的安慰我，他说："别难为情，当初我年轻演戏时，听说老前辈来看戏，心里发慌，也唱错过；心情紧张，难免出错，不算什么，别往心里去。"先生又极力夸奖我，哪句唱得好，哪里作得对，不住鼓励我，才把我害羞的情绪扭转过来，破涕为笑了。梅先生竟是那样的温厚慈祥，对同行后辈青少年一代，如同爱待自己的子女一样亲切，使我深受感动；初次会面就给我留下终生难忘的印象。当时有人倡议要我拜梅先生为师，梅先生表示同意，并约我明日到先生家里去。这一夜我高兴得睡不着觉，但，心里又很为难；因那时的风气，必须备办盛大的宴会举行拜师典礼，而我学戏时是卖给业师的，尚在为师效劳期间，无法筹措这项花费，心里焦急万分。不意次日我到梅先生家，只是磕头行礼的简单仪式，就拜了师傅。先生命我每日去学戏，在上海演出期间，梅先生不辞辛苦，一连给我说了《宇宙锋》、《别姬》、《奇双会》、《生死恨》等好几出戏。先生说戏非常认真，处处有准地方，不厌其烦的教，必至满意为止。给我说《别姬》的舞剑动作，一招一式，指点细致，先生累得通身是汗，我再次请他老人家休息，先生总是不肯。当时，梅葆玖弟才几岁，梅先生说："你看我今天教你，将来等我的小孩长大，还盼着你教他们呢。"以梅先生的名望地位，对我这样一个后生晚辈也竟这样谦虚，委婉措辞，无非为鼓励后进，存心仁厚，真是一位慈爱的长者。回溯前景，愈增孺慕依恋之情，不胜悲痛。不料初会先生之日即演《王宝钏》，今闻先生逝世之日又演的《王宝钏》，一喜一悲，却都是通场心绪不安。这场演出，临上场前，我极力镇静，反复在背唱词，生怕心乱在场上出错，但在演出当中，仍不时回忆恩师抚爱培育之旧情。

从我初见梅先生，至今已历二十余年，所见先生为人温厚善良、谦虚大度、恭谨自持，待人以礼；一贯保持高雅风度。先生对待亲友，一向最讲礼貌，对方得意之时如此，对方不得意愈甚。当初我到先生家习艺时，先生每次总是迎入送出，直至距今一月前，与先生最后一次会面时，仍然礼待如初。先生崇高的道德品质，永远是我辈学习的榜样。在我们京剧界同行同业中，凡接近过梅先生的人，无不赞扬梅先生宽厚仗义的为人。贫困相求，先生无不援助；很多老前辈只要提起梅先生，异口同声的说："梅先生一辈不多说（人之短）、不少道（人之长），只要一开口，就对人有好处。"

解放后，我师见到日月重光，政治澄明，热爱共产党正确的领导，以年近六旬的高龄，又复粉墨登场，重上舞台，受到广大观众的热爱。我师艺术青春再现，反倒显得更年轻更活跃了。十一年以来，忠心耿耿，为了人民革命事业及人类和平事业，不断活跃于国内外舞台上，日夜不懈的辛勤劳动着，献出所有精力。解放以来，在百忙之中，仍不断精益求精的钻研艺术，对所演剧目，时有改进与革新，无止境的探索推求，登峰造极，琢炼艺术精品。先生勤奋不懈的进取精神，永远是我们的榜样。

先生对培养第二代，向不遗余力。解放以来，又收了不少青年徒弟，忙中抽暇热情地教徒习艺，有很多青年演员获得教益；并在我师不断演出中，使后辈

见到最宝贵的形象教材。我师若再多活些年，会给我辈更多教益，可恨万恶的病魔夺去了我师生命，实在是我们文化艺术界的一大损失，令人无限惋惜，无限沉痛。

敬爱的老师，请您安息吧！您的名字将永垂人民的青史，万古流芳！您未竟的志愿，将由我们后辈来担当，我们绝不负恩师的教导，亦步亦趋的追随老师的脚步，走向红透专深的道路；为工农兵服务，为革命事业献出自己的一切力量。

教师！您放心安息吧！

（作者张君秋，原载1961年8月《人民日报》）

陈嘉庚

陈嘉庚（1874—1961）爱国华侨领袖，福建厦门人。长期侨居新加坡，经营米业、黄梨（菠萝）罐头、房产和橡胶业，并热衷兴办华侨和家乡的文化教育等公益事业。一九一〇年在新加坡参加中国同盟会。一九一一年被新加坡闽籍华侨推举任福建保安会会长，募款资助孙中山和福建省革命党人的革命活动。从一九一三年起，他先后在家乡集美创办小学、师范、水产、航海、农林和商科等学校，在新加坡创办道南小学、南洋华侨中学、南洋师范及水产航海等校。一九二一年创办厦门大学。一九二二年到一九二五年，成为拥有资产一千二百余万元的南洋著名工商企业家。以后遭英、美、日帝国主义国家的欺压，企业失败。他还曾创办《南洋商报》。一九二八年"济南惨案"发生，任新加坡华侨组织的山东惨祸筹赈会会长。"九·一八"事变后，在新加坡召开侨民大会，号召侨胞出钱出力，抵制日货，进行救国活动。一九三八年在新加坡倡立南洋华侨筹赈祖国难民总会（简称"南侨总会"），任主席。一九四〇年三月率领南洋华侨回国慰劳视察团归国视察，拒绝参加国民党。同年五月到延安慰劳边区抗战军民，并表示拥护中国共产党领导的抗日民族统一战线。回到新加坡后，陈嘉庚继续领导南侨总会团结广大华侨，坚持民主和抗战，反对独裁和投降，积极推动南洋华侨抗日爱国运动。一九四二年新加坡沦陷后，他到印度尼西亚避居。抗日战争胜利后，他创办《南侨日报》，发表文章，揭露美帝国主义支持蒋介石打内战的罪行，支持祖国人民进行的解放战争。一九四九年六月到北平出席中国人民政治协商会议第一次全体会议，任全国委员会常务委员。

新中国成立后，陈嘉庚历任中华人民共和国中央人民政府委员、中国人民政治协商会议第二至第三届全国委员会副主席、华东军政委员会委员、华东行政委员会副主席、第一至第二届全国人民代表大会常务委员会委员、中华人民共和国华侨事务委员会副主席、中华全国归国华侨联合会主席。在团结海外华侨和关怀家乡经济文化建设方面作出了有益的贡献。被毛泽东誉为"华侨旗帜，民族光辉"。

一九六一年八月十二日，陈嘉庚在北京逝世。

材料　我所敬佩的陈嘉庚先生

陈嘉庚先生是我一生几十年来最敬佩的朋友中间的一个。

我第一次认识陈先生，是1917年去新加坡，当时华侨领袖林义顺在会场介绍相见。那天的会，是我向侨胞报告祖国情况。那时叛国称帝的袁世凯刚死不久，军阀混战，帝国主义步步进逼，政治不上轨道，人民说不尽的痛苦。人民受了痛苦，还不认识痛苦从哪里得来，和怎样解除痛苦。看到祖国危险的前途，只有把人民唤醒起来，特别是青年一辈，不论在国内在国外，急需展开教育。我所报告的，大意是这样。嘉庚先生会后特约我谈话，并告我他在原籍厦门，已从1912年（民国元年）在本乡同安县办一学校，名集美学校。但难得相当的校长。新加坡也正在创办一华侨中学。槟榔屿也创办一华侨中学。都要我介绍校长。我那次去南洋，原是为国内创办暨南大学——初名暨南学校向南洋各大埠宣传办学目标和招收学生。陈先生对这点，尤表深切的同情。我回国后，很快地为嘉庚先生介绍了集美学校陆校长，新加坡中学涂校长，槟榔屿中学许校长。

不久嘉庚先生回国了。在种种困难之下，一心一意地独力经营集美学校，扩充为小学部、中学部、师范部、女学部、蒙养园部、通俗教育部、同安教育部。——还资助同安县立男女小学。——一切都亲自督导，所有经费完全由他个人担负。

先生的资源是在南洋种广大的橡树园获得的。华侨橡树园，先生是先导。为了专心回厦门办学，不再去南洋。嘱弟陈敬贤去南洋经营一切。所有收入，每年几十万、百万都向新加坡殖民地政府、祖国政府备案，向乡人公开报告。悉数汇归厦门，为祖国办教育事业。

新加坡西洋人商于嘉庚先生，筹办一大学，要求先生捐款，先生提出条件，要设华文科，学生至少读

华文二年。订了约，先生自捐十万元，还募集几十万。先生的散财，是处处掌握原则的。

先生长期在厦门办教育，专心研究，发现种种问题，随时向我函问。一问一答，既答又问，还涉及祖国政事。先生亲笔复写给我的信，二三年间，前后积有三十余封。后来嘉庚先生决心进一步办大学了。

我应嘉庚先生的邀请，1919年去厦门，既看到集美学校的校地、校舍一切设备，师生朝夕认真教，认真学。又带我看到即将开办的厦门大学基地和建筑中的校舍。我也同意于他预定聘请南洋侨界负有盛名的林文庆为校长。所特别使我大大感动的，先生自身衣服朴素，起居俭约。我曾访先生的家庭，先生先辈是寒苦的。先生发了那么丰富的资财，从没有在故居添置一椽一瓦，添一些时新装饰，完全符合"敝庐"两字。而先生所办的学校校舍那么辉煌宏伟，都是我所亲眼见到的。"大公无私"，先生真当得起这四字。

先生给我看亲笔所写筹办厦门大学附设高等师范学校通告，附大学计划：（节原文）中国"门户洞开，强邻环伺，存亡绝续，迫于眉睫。吾人若袖手旁观，放弃责任，后患何堪设想！"我"久客南洋，心怀祖国，希图报效，已非一日。"拟"创办大学校附设高等师范于厦门。""大学生不分省界，高等师范，闽省、他省规定名额。""民心未死，国脉尚存，四万万人民的中华民族决无甘居人下之理。今日不达，尚有来日。及身不达，尚有子孙。""惟是个人之力有限，望海内外同志共同负责。"这些话给予海内外同胞以大大感动。

对日抗战开始，我全心全力地忙于当地组织和各地奔走宣传，这一时间，和先生失却直接的联系。

解放了，我和先生很早通电致意，先生很早来京参加新中国组织，在党和毛主席领导下，致力于祖国社会主义建设，并努力推动国外侨胞的团结。先生凡有发言，都忠诚鲠直。这是先生一贯的作风，他的内心总是拥护党，拥护政府。

先生患了顽固的病，由于党和政府对先生种种关怀，医务工作者积极治疗以及医药方面的种种优越条件，绵延了三年多，我以老朋友资格最后省视，先生慷慨地对我说："我太惭愧了，你我年龄相差不过三四岁，你能跑来跑去为人民服务，我常年在病榻上，真对不起老百姓。"我答："先生贡献太多了。国内国外，那么多新生力量，中间一部分，还不是先生一手培育起来吗！新中国的社会主义革命和社会主义建设的光辉成就，都有先生贡献的一分力量在内。"

嘉庚先生长逝了。解放十多年来，先生所办各种学校，早整个地捐献给国家了。但原来担任的常年经费还是由先生捐献。

我所认识的不少资本家，尽管是"民族资本家"，很少像陈嘉庚先生尽其所入归公，一点不留私有。我愿再说一遍：陈嘉庚先生是我几十年来最敬佩的朋友中间的一个。

（作者黄炎培，原载1961年8月16日《人民日报》）

流行风

歌曲《娘子军连歌》

1=C 2/4（影片《红色娘子军》主题歌）

梁信词

黄准曲

进行曲速度

向前进！向前进！战士的责任重，妇女的怨仇深。古有花木兰替父去从军，今有娘子军扛枪为人民。向前进！向前进！战士的责任重，妇女的怨仇深；

共产是主义，党是领路人。奴隶得翻身，奴隶得翻身。

渐慢

向前进！向前进！战士的责任重，妇女们要翻身。

（原载1961年7月8日《人民日报》）

歌曲《北京—哈瓦那之歌》

1=4/4 2/4

中速雄厚豪壮

萧三词

马可曲

北京，哈瓦那，中国和古巴，
你在海之角，我在天之涯，
你在那一边招呼，我在这一边回答。
北京，哈瓦那，中国和古巴，
看太平洋岸上，风展红旗如画，
看加勒比海滨，怒放革命火花。
北京，哈瓦那，中国和古巴，
吹起反抗的号角，点起战斗的火把，
整齐我们的步伐，斩断美国佬的魔爪。
拉丁美洲和亚洲，中国和古巴，我们是
兄弟，我们是一家，我们并肩前进，把
共同敌人打垮，把美帝国主义打垮，打垮，打垮，
彻底打垮！

（原载1961年6月5日《人民日报》）

小说《红岩》

长篇小说。罗广斌、杨益言著。中国青年出版社1961年出版。

小说以解放前夕“重庆中美合作所集中营”的敌我斗争为主线，展开了对当时国统区阶级斗争全貌的描写。全书通过三条斗争线索（集中营的狱中斗争、重庆城内的学生运动和地下工作、农村根据地的武装斗争），联系广阔的社会背景，形成纷繁的斗争场面；同时又以《挺进报》的斗争情节将这三条线索联结起来，汇聚到狱中斗争上，集中描写革命者为迎接全国解放，挫败敌人垂死挣扎而进行的最后决战。作品以一定的广度和深度再现了国民党统治行将覆灭、解放战争走向全国胜利的斗争形势和时代风貌，塑造了一批性格鲜明，但又都具有“红岩般高大、雄伟、坚强的基本特征”的共产党人形象，被誉为“革命的教科书”。

小说《六十年的变迁》

长篇小说。李六如作。共三卷。第一卷、第二卷作家出版社1957、1961年出版，第三卷人民文学出版社1982年出版。

作品按照历史发展过程，以主人公季交恕的活动为主要线索，艺术地再现了自清朝末年至土地革命初期这段历史。作者通过充分展现丑恶社会的世态人情、清朝统治的腐朽黑暗、北洋军阀的烧杀淫掠及国民党的血腥统治，对残暴的统治者和吃人的旧制度给予深刻揭露和彻底否定；通过对康梁变法的死水微澜，辛亥革命的悲剧结局及北伐成果被蒋介石窃取等历史事件的描述，暴露了改良维新派的保守、革命党人的幼稚、资产阶级民主革命的软弱、妥协及共产党中右倾投降的血的教训；通过对武昌起义的壮丽图景、共产党人的英勇活动、工农运动的蓬勃兴起、北代战争的胜利进军及土地革命的星星之火的描绘，歌颂了革命者不屈不挠的斗争精神。这是

一部历史性的长篇小说，具有极强的教育意义和认识价值。

小说《欢笑的金沙江》

长篇小说。李乔作。共有《醒了的土地》、《早来的春天》、《呼啸的山风》三部，作家出版社1961、1962、1965年出版。

小说主要描写解放初期党和政府派出的工作组开辟凉山彝民区工作，争取彝民回到祖国大家庭的经过。在解放战争中被击溃的国民党残余逃入凉山，制造民族矛盾，破坏民族团结。在党的民族政策感召下，彝族人民识破敌人阴谋，协助解放军消灭了残匪。彝族人民也彻底摆脱奴隶制枷锁，开始建设和平幸福的新生活。小说成功地塑造了一位参加过长征的彝族干部丁政委的形象；同时刻画了一批各具特性的奴隶主和奴隶形象。这是我国少数民族文学作品中较早反映党的民族政策胜利的长篇小说。作品展现了优美的凉山风光，散发着浓厚的乡土气息，具有鲜明的民族特色。

小说《归家》

中篇小说。刘澍德作。发表于《边疆文艺》1961年2—11月号。

小说描写了有40年患难之交的朱升和李宽两家，在合作化道路上发生剧烈冲突。老一辈绝了交，悔了儿女亲事，使朱彦和李菊英这对青梅竹马的恋人分手了。五年后，菊英农专毕业后回到故乡，成了“农学家”，决心为改变家乡的面貌贡献力量。身为共产党员、生产队长的朱彦，尽管和菊英私人关系上有隔阂，但在工作上仍真心给予支持和合作。他俩忘不了少年时代深厚的友情，同时，又都因五年前老人的决裂和两人间的误会而伤透了心。不过，在生产、学习和日常生活的接触中，在思想道路一致的基础上，两人在感情上都起着复杂而微妙的变化，结成了新的友谊和新的同志式关系。作品通过细腻的、深刻的内心解剖和内心分析，多方面突出人物性格的复杂性和内心世界的丰富性，舒展自如地表现了生活。作品语言朴实含蓄，生动简练，从云南农民口语中汲取了养料，使作品富有浓郁的乡土气息。作品发表后，在读者和评论界中引起过争论。

小说《陶渊明写〈挽歌〉》

短篇小说。陈翔鹤作。发表于《人民文学》1961年第11期。后收入《中国当代文学参阅作品选》第二册。

作品以东晋大诗人陶渊明晚年生活为题材，写他去庐山东林寺访友，正遇寺内大做法事很生反感，重新勾起他对生死问题的思考。夜半一觉醒来，打算将那早已打好腹稿的三首《挽歌》和一篇《自祭文》写出，可又感力不胜任。“人生实难，死之如何！”陶渊明默念着这代表他对生死看法的诗句，心里想着临死前该办的事情。作者在历史材料的基础上加以出色的艺术创造，将陶渊明思想观念中的一个重要方面融和到他一天的生活情景中去表现，语言典雅却又通俗，流畅且富有情致，显示了主人公身处乱世不求苟活的洒脱达观性格。是当代文学短篇小说创作题材方面的新开拓。曾遭到错误批判。

电影《冰山上的来客》

电影。乌·白辛编剧。故事梗概：

1951年，一股匪特企图从新疆某山口入境，阴谋建立伪政权。他们派一女特务假冒边防军战士阿米尔的恋人、从小漂流在外的古兰丹姆，潜入境内，刺探情报。边防军杨排长根据牧民尼牙孜大婶的失踪等情况，对假古兰丹姆产生了怀疑，并通过这条线索，在边民帮助下，掌握了敌情，粉碎了匪特的第一次越境计划。伪装的匪首阿曼巴依亲自护送真古兰丹姆回到故乡，杨排长采用“对歌”的方法，识出了真、假古兰丹姆。阿曼巴依为了灭口，派人杀死假古兰丹姆，准备在巴罗脱节那天，袭击边防哨所。我边防军民将计就计，将匪特一网打尽。剧本突出体现了民族大团结的主题。尖锐的矛盾冲突同人物命运、感情纠葛编织在一起，情节跌宕曲折，节奏感很强，有着诗情画意的背景和浓重的抒情色彩。结构上，敌我友三条故事线索交差错落，繁而不乱。

电影《洪湖赤卫队》

1961年春节期间，彩色歌剧艺术片《洪湖赤卫

队》在武汉和北京上映。

这部影片是由北京电影制片厂和武汉电影制片厂合拍的。影片是根据歌剧"洪湖赤卫队"改编创作而成。歌剧"洪湖赤卫队"是湖北省实验歌剧团为庆祝建国十周年而创作的新剧目，这一剧目通过洪湖赤卫队的斗争故事，反映了第二次国内革命战争时期湘鄂西革命根据地的斗争历史，歌颂了在湘鄂西根据地领导人、老一辈无产阶级革命家贺龙等人领导下的根据地人民不屈不挠的斗争精神。它于1960年2月在武汉、北京、天津、黄石等地上演后，受到了广大干部和群众的热烈欢迎。中央许多首长和首都文艺界的许多同志看过这个戏后，都认为："洪湖赤卫队"创造了民族化、地方化的歌剧风格。

北京电影制片厂和武汉电影制片厂的同志们对歌剧"洪湖赤卫队"进行了改编，成功地把它搬上了银幕。影片上映后，深受广大观众的欢迎，被首都观众誉为是今年上映的最佳影片之一。广大观众一致认为这是一部思想性、艺术性都很高的影片，是一首慷慨激昂的革命历史英雄人物的颂歌，也是一篇继承和发扬革命传统的活教材。《光明日报》在发表观众的评介文章说：这部影片"突出的思想成就，在于它生动形象地描写了洪湖赤卫队的坚强革命意志和在艰苦斗争中的革命理想主义和乐观主义精神，从而表现了毛泽东同志关于'星星之火，可以燎原'这一革命观点的无比正确性。"武汉观众在纷纷组织的座谈中，一致表示要学习洪湖赤卫队坚韧不拔的革命意志和崇高的革命理想精神，立志做新时代的韩英。

电影《红色娘子军》

电影。梁信编剧。故事梗概：

琼花是椰林寨地主南霸天的丫头，她不堪忍受压迫，一次又一次逃跑。正当她又一次逃跑失败被关进水牢时，被红色娘子军党代表洪常青救出，并在他指引下参加了娘子军。由于对敌人的刻骨仇恨，琼花第一次执行任务，便违犯纪律，提前开枪，暴露了目标，受到组织处分。不久，她随洪常青打入南府，配合娘子军解放了椰林寨，活捉了南霸天。但狡猾的南霸天乘隙逃跑，琼花奋勇追捕敌人，身负重伤。伤愈后，经过洪常青的帮助，她克服了个人复仇思想，火线上光荣入党。洪常青为掩护娘子军撤退而英勇牺牲后，她接过重担，继任党代表。最后，她和战友们活捉了南霸天。剧本十分成功地塑造了琼花——一个从女奴成长为共产主义战士的动人形象，概括了千千万万劳动妇女的历史命运，从一个侧面反映了红色娘子军连的成长。主人公具有鲜明的个性色彩。根据此剧本拍摄的同名影片在第一届"百花奖"中获最佳故事片奖。

电影《钢铁战士》

电影。成荫根据武兆堤等同名剧本改编。故事梗概：

1946年夏，国民党军队集结大量兵力，向我军某部进攻。为掩护主力部队转移，张排长率领战士狙击敌人。完成任务后，被敌人切断退路，经过五昼夜的激战，张排长和炊事员老王、通讯员刘海泉等不幸被捕。在监狱里，张排长与战友一起坚持斗争、宁死不屈。老王与小刘也先后为革命捐躯。两个月后，敌人在战场上大败，张排长又回到了部队，被誉为"铁骨钢筋"的战士。剧本表现了我军指战员宁死不屈的钢铁意志，和革命必胜的坚定信念。作者注意克服写英雄简单化、概念化的通病，运用生动、曲折的情节，较好地塑造了张排长、小刘、老王的动人形象。根据此剧本拍摄的同名影片在第六届"卡罗维·发利国际电影节"上获"和平奖"。

京剧《海瑞罢官》

九场京剧。吴晗编剧。原载《北京文艺》1961年第1期，北京出版社同年出版。

告老宰相徐阶之子、恶少徐瑛、仗势霸占民田，毒打农民赵玉山，气死赵子，抢走其孙女赵小兰。赵玉山与儿媳洪阿兰到县衙告状，不料县令王明友贪赃枉法，反将赵玉山当堂杖死，斥逐洪阿兰结案。应天巡抚海瑞，到任途中闻知此案，巧审徐瑛和徐府家奴徐富，查明事实，不顾朝廷命官及徐阶和乡绅等胁迫，毅然将徐瑛处斩。然后，罢官南归。剧本巧妙地截取海瑞斗争生活中的一段，着重刻画他刚直不阿、敢于与强暴势力抗争的坚强性格和意志，肯定了"清官"在历史上的地位及其作用。剧作者既尊重历史，但又并不拘泥于历史，在不破坏剧作真实感的前提下，虚构了处斩徐瑛的情节，使全剧结构更为完整统一。此剧曾被"四人帮"打成大毒草，至1979年才予

以平反，并重新上演。获建国30周年献礼演出创作荣誉奖。

京剧《谢瑶环》

十二场京剧。田汉参照碗碗腔传统剧目《女巡按》等重新编剧。载《剧本》1961年7、8月合刊，收入《田汉文集》第8集。

唐宫廷司籍女官谢瑶环，敢于坚持正义，为民请命，被武则天升为右御史台，并女扮男装，巡抚江南。在苏州伍员庙，谢瑶环适遇权臣武三思之侄武宏等不法豪门子弟强抢民女，义士袁行健打抱不平。谢瑶环执法如山，严惩了恶少，并与袁行健由相识而永结同心。后武三思等为报私仇，将谢瑶环害死，武则天得知，惩办奸佞，亲自为谢瑶环昭雪平冤。剧本在热情歌颂谢瑶环为民请命、把生死祸福置之度外的高贵品格的同时，揭示了当时历史条件下，谢瑶环悲剧命运的必然性。用历史唯物主义的眼光，把历史和现实有机地联结在一起，古为今用，但并不简单地比附现实。情节的安排环环紧扣，引人入胜。先声夺人的紧张开端和耐人寻味的悲剧结尾，都表现出剧作者的匠心独具。此剧曾被"四人帮"打成大毒草，至1979年才予以平反，并重新上演。获建国30周年献礼演出创作荣誉奖。

昆曲《李慧娘》

六场昆曲。孟超根据明代周朝俊传奇《红梅阁》改编。原载《剧本》1961年7、8月合刊，上海文艺出版社1962年出版。

南宋末年，奸相贾似道擅权，终日歌舞宴乐，偏安江南。一日，贾似道携姬妾出游西湖，遇书生裴舜卿痛斥贾似道弄权误国，侍妾李慧娘对其流露赞美之情。贾似道心怀疑忌，回府后即将慧娘杀死，又诱裴生入府，囚之书房。慧娘不甘屈死，其鬼魂至书房与裴生相会。贾似道派人来杀裴生，慧娘将裴生救出，并给贾似道以惩罚。剧本描写了以贾似道为代表的南宋统治者糜烂的偏安生活，从一个侧面揭示了南宋王朝最终走向灭亡的必然性。通过对李慧娘这一有人性的"厉鬼"形象的刻画，肯定了在"厉鬼"名义下所表现出来的人民愿望。剧本语言典雅华美，结构上删除了原传奇中有关卢昭容的一条线索，加强了李慧娘这条线索的戏剧冲突，使剧情显得更加简练，结构更加紧凑、完整。此剧曾被"四人帮"打成大毒草，至1979年才予以平反，并重新公演。

共和国档案

一、中国共产党第八届中央委员会第九次全体会议公报(节录)

(1961年1月)

八届九中全会还听取和讨论了中央政治局委员、国务院副总理、国家计划委员会主任李富春同志关于1960年国民经济执行情况和1961年国民经济计划主要指标的报告。全会指出,在1960年,全国人民继续高举党的总路线、大跃进、人民公社三面红旗,在一九五八年和一九五九年伟大跃进的基础上,取得了国民经济继续跃进的胜利。由于连续三年的大跃进,我国工业生产水平已经大大提高。钢产量已从一九五七年占世界第九位上升到第六位,煤产量已从第五位上升到第二位。工业的物质技术基础已经大大加强,机床的拥有量和工程技术人员都比一九五七年增长了一倍多。工业总产值过去三年中平均每年的增长速度达到百分之四十以上,比第一个五年计划期间平均每年增长率提高了一倍多。农业方面,由于在一九五九年的严重的自然灾害之后,一九六〇年又遭到百年未有的严重自然灾害,农业生产计划没有完成。但是,过去三年中人民公社的组织日益完善和日益巩固;农田水利建设得到了很大的发展,有效的灌溉面积三年中增加了三亿多亩;农业技术装备有了一定的改善,三年中排灌设备增加了八倍左右,拖拉机增加了两倍左右;农业生产的"八字宪法"在广泛的实践中得到了丰富和发展。所有这些,不但减轻了过去两年严重的自然灾害所造成的损失,而且为今后的农业增产提供了有利的条件。我国在过去三年中所取得的伟大成就,说明了党的社会主义建设总路线、大跃进、人民公社是适合中国的实际情况的。

八届九中全会认为,鉴于农业生产连续两年遭到了严重的自然灾害,一九六一年全国必须集中力量加强农业战线,贯彻执行国民经济以农业为基础,全党全民大办农业、大办粮食的方针,加强各行各业对农业的支援,尽最大努力争取农业生产获得较好的收成。在农村中必须进一步巩固人民公社,贯彻执行关于人民公社和农村经济的各项政策,切实安排好社员的生活,帮助社员度过由于自然灾害所造成的困难,并且为今年农业的增产做好准备。轻工业部门应当努力克服由于自然灾害所造成的原料不足的困难,开辟新的原料来源,增加生产,尽可能地保证人民生活必需品的供应。重工业方面,由于三年来已经有了巨大的发展,主要产品的产量已经大大超过了第二个五年计划后两年即一九六一年和一九六二年的原定的水平,一九六一年应当适当地缩小基本建设的规模,调整发展的速度,在已有的胜利的基础上,采取巩固、充实和提高的方针。这就是说,应当努力提高产品的质量,增加产品的品种,加强生产中的薄弱环节,继续开展群众性的技术革新运动,节约原材料,降低成本,提高劳动生产率。

(原载1961年第3—4期《红旗》)

二、关于调整管理体制的若干规定

1961年1月20日,中央作出关于调整管理体制的若干暂行规定。这个文件,重点是强调集中统一,以利于克服经济困难。主要规定是:

一、经济管理的大权应当集中到中央、中央局和省(市、自治区)委三级。最近两三年,应当更多地集中到中央和中央局。

二、1958年以来,各省、市、自治区和中央各部下放给专、县、公社和企业的人权、财权、商权和工权,放得不适当的、一律收回。

三、中央各部直属企业行政管理、生产指挥、物资调度、干部安排的权力,统归中央主管部门。国防工业一律由国防工委直接领导;过去下放的国防工业企业一律收回。全国铁路由铁道部统一管理,铁路运输由铁道部集中指挥。

四、凡需要在全国范围内组织平衡的重要物资,均由中央统一管理,统一分配。国家按行业分配给各

"口"的统配物资和部管物资，由中央主管各"口"负责进行安排。中央局和省（市、自治区）在保证完成国家计划的条件下对中央直属企业的物资进行调整时，必须商得主管部门的同意。

五、财政必须集中；各级都不许搞赤字预算。货币发行权归中央。

六、国家规定的劳动计划，各部门、各地方都不许突破。

七、所有生产、基建、收购、财务、文教、劳动等各项工作任务，都必须执行全国一盘棋，上下一本帐的方针，不得层层加码。

三、中华人民共和国外交部1961年8月12日给印度驻华大使馆的照会

印度驻华大使馆：

中华人民共和国外交部向印度驻华大使馆致意，并谨申述如下：

最近印度军队、人员和飞机在中国边境地区一再侵犯中国领土、领空，甚而公然进行武装挑衅，中国政府现在提出如下严重的事例：

（一）1961年7月9日中午约12时，武装印度军人30余人逼近到中国西藏地区斯潘古尔以西的传统习惯线。其中印度军人9名先后越入中国境内，并到达约东经78度46分、北纬33度36分处，他们会同留在境外的印度军人共同向中国境内无端开枪13发。同日下午4时30分左右，又有武装印度军人两名越入中国境内，并到达约东经78度47分、北纬33度35分处。直到当日下午5时左右，上述非法越境的印度军人才完全撤出。

（二）今年4月以来，印军不断从它非法占领的位于中国喀穆绰克地区的巴里加斯，继续向中国境内推进，把非法巡逻的范围扩大到古热羊圈（约东经79度26分、北纬32度41分）和拉多（约东经79度29分、北纬32度42分）一带；5月间印度军队竟然在俄加（约东经79度26分、北纬32度50分）非法设立哨所；最近，7月5日，印度军人30余人竟携带轻重机枪等武器到卡尔果（约东径79度28分、北纬32度40分）一带进行非法巡逻，7月22日还深入到恰尔丁拉（约东经79度24分、北纬32度32分）进行非法巡逻。

（三）1961年7月21日至22日，携带武器的印度军人6名，从印度非法占领的中国葱莎地区，越过塔加山口，深入到中国萨兰（约东经79度09分、北纬31度31分）东南约一公里的地方，进行了侦察活动。

（四）今年6月间，印度官方人员约15名携带电台一部再次越入了中国的乌热地区，并在该地驻扎下来，进行非法活动。

（五）印度飞机一再侵犯中国的领空，事例如下：

（1）5月19日和5月20日上午10时许，印度飞机各一架侵入中国西藏地区的且坎（约东经79度37分、北纬32度54分）上空进行侦察。

（2）6月3日11时左右和7月15日上午10时48分左右，印度飞机各一架从印度边境的丁如泽机场方向侵入中国西藏地区的以拉（约东经78度53分、北纬33度33分）上空进行侦察，而后仍向丁如泽机场方向飞去。

（3）6月9日上午12时45分左右，印度飞机一架从印度木尔格方向侵入中国新疆的约东经78度12分、北纬35度19分一带的上空进行侦察，而后沿中国境内的奇普恰普河返回。

（4）6月8日上午9时左右和7月17日上午12时11分左右，印度飞机各一架沿苏班西里河，飞越中国西藏地区的马及墩（约东经93度37分、北纬28度40分）上空，并进一步侵入雅勒普（约东经93度19分、北纬28度44分）上空，进行侦察，而后从原路返回。

印度方面的上述行动，严重地侵犯了中国的领土、领空和主权，重新引起边境地区的紧张局势。中国政府一贯致力于维护边界现状和边境安宁，以有利于两国边界争端的和平解决，中国边防哨所并为此一律继续停止派出巡逻队，印度方面却与此相反，把中国的善意当作软弱的表现，任意在中国边境地区进行武装挑衅和扩大非法占领范围。中国政府对此不得不提出严重抗议，并指出这种做法将导致严重后果。中国政府要求印度政府责令所有越境的印度军队和其他官方人员立即撤回，并且采取有效措施，防止类似事件的再度发生。

顺致最崇高的敬意。

中华人民共和国外交部

1961年8月12日

共和国历程

1962年

导　言

1962年，是国民经济开始恢复的一年，中共中央在北京召开的“七千人大会”，既承认了过去工作中的失误，又总结了在经济工作中的许多经验，从而更加坚定了党在1961年提出的“八字”方针，为国民经济的回升、战胜困难等奠定了基础。

在对外关系上，中国政府坚持和平共处五项原则的方针，在处理印度对我边境侵犯的事件中，做到了有理、有节，在领土上决不让步，对印度军队的挑衅、侵犯给予坚决回击，同时又建议进行合理的谈判，解决双方的边界争议，这种做法得到世界上大多数国家的赞许，使中国的外交政策更具有较大的灵活性和主动性。

在美国派遣飞机入侵我领空一事上，我政府提出了多次警告，并成功击落了入侵飞机，打击了美国和蒋介石的嚣张气焰，维护了我国的尊严。也鼓舞了其它弱小国家，增强了反帝反美的信心。

1962年，苏联在新疆策划了伊犁暴乱，大批人民逃往苏联，这使得两国关系开始冷淡、并导致了以后的中苏公开决裂。

共和国日历

政治

1月4日～10日　政协全国委员会分别举行报告会，由政协全国委员会副主席、西藏自治区筹委会副主任委员阿沛·阿旺晋美作关于西藏情况的报告；由出席扩大的日内瓦会议中国政府代表团代理团长、外交部副部长章汉夫作关于日内瓦会议的情况报告。

1月11日～2月7日　中共中央在北京召开扩大的中央工作会议（又称七千人大会）。刘少奇代表党中央提出一个“书面报告”并讲了话，毛泽东、周恩来、朱德、邓小平等在大会上作了重要讲话。

1月15日　中共中央发表声明，谴责美国政府迫害美国共产党的暴行，支持美共正义斗争。

2月1日　首都各界人士集会纪念中国民族英雄郑成功收复台湾300周年。同日，郑成功纪念馆在厦门开幕。19～28日，郑成功研究学术讨论会在厦门举行。会议对郑成功所处时代的社会主要矛盾、收复台湾的重大意义等问题展开讨论。

3月27日　国务院全体会议举行第115次会议，通过将由周恩来总理向人大二届三次会议作的政府工作报告；决定将交通部中国民用航空局改为国务院直属局，并提请人大常委会审议批准。

3月27日～4月16日　第二届全国人大第三次会议在北京举行。会议听取并批准了周恩来所作的政府工作报告。

4月16日　新疆维吾尔自治区的塔城、裕民、霍城三县居民6万余人，在苏联通过其领事策动诱骗下，逃往苏联。5月25日，苏联又制造了伊犁暴乱事件。新疆各族人民在党和政府的领导下，粉碎了这次反革命武装叛乱。

4月18日　周恩来在政协三届三次会上作《我国人民民主统一战线的新发展》的报告。

4月27日　中共中央发出《关于加速进行党员、干部甄别工作的通知》。《通知》指出：凡是在拔白旗、反右倾、整风整社、民主革命补课运动中批判和处分完全错了和基本错了的党员、干部，应当采取简便的办法，认真地、迅速地加以平反。

5月7日～11日　中共中央政治局常委在北京举行工作会议，讨论1962年国民经济调整计划。会上，刘少奇作《目前的形势到底怎么样》的讲话。

5月　李维汉在民族工作会议上作了讲话，即

《在民族工作会议上的讲话纪要》，总结了1958年以来民族工作的伟大成绩，也指出了工作中的缺点、错误。对民族工作的理论和政策问题作了重要阐述。讲话重申民族区域自治是中国共产党解决民族问题的一项基本政策，是我们国家的一种基本政治制度。讲话要求大量培养民族干部、搞统一战线，团结起来建设社会主义，是各民族的根本。

6月1日　国务院第116次会议，核准《中华人民共和国政府和阿拉伯联合共和国政府贸易协定和支付协定》。会议决定设立国家房产管理局，作为国务院的直属机构，并将提请人大常委会审议批准。

6月16日　彭德怀给党中央、毛主席写了长篇申诉信（即"万言书"），说明"组织反党小集团"、"里通外国"等均属强加于他的罪名。

7月18日　刘少奇对中央机关下放干部作题为《加强基层领导，改进工作作风》的讲话。

7月22日　毛泽东批发陶涛、王任重在广西龙胜县举行的"巩固生产队集体经济问题"座谈会的记录。

7月25日　解放军福建前线司令部颁发通告，宣布对驾机和驾舰艇起义的蒋军人员的奖励规定和联络办法。

8月15日　中国共产党员、中国人民解放军沈阳部队工程兵某部班长、五好战士雷锋因公牺牲。

10月11日　中共中央将八届十中全会通过的《关于进一步巩固人民公社集体经济、发展农业生产的决定》发到全党。

10月24日　新疆少数民族干部大批成长，已有包括10多个民族的干部达11.15万名，比1949年增加40倍以上。

11月5日　《中朝通商航海条约》在北京签字。同时还签订了《中朝关于1963年到1967年相互供应主要货物的协定》、《中朝政府关于1963年相互供应货物的议定书》等文件。

11月9日　国务院任命李先念、谭震林、薄一波、陈伯达、邓子恢等为国家计划委员会副主任，谭震林为国务院农林办公室主任；免去邓子恢的国务院农林办公室主任职务。

11月19日　全国工业工作会议在广州召开。会议讨论了今后工业生产建设的任务，提出1963年工业方面要抓好以下几项工作：①增产农业迫切需要的化肥、农药以及运输和排灌机具；增产市场需要的轻工业品，特别是以工业品为原料的日用品，增产煤炭、有色金属、石油、化工产品、木材等燃料和重要原材料。②争取在增加品种、提高质量方面前进一大步。③减少亏损，增加盈利。④全面提高企业的管理水平。凡是还没有根据《工业70条》进行整顿的企业，应当立即动手加以整顿。

12月18日　中共中央、国务院发出《关于认真提倡计划生育的指示》。强调指出，在城市和人口稠密的农村地区，各级党委和政府都要认真加强对计划生育工作的领导。有关部门要做好计划生育的宣传与技术指导，做好避孕药具的生产和供应。

经济

1月2日　豫、晋、陕、内蒙、宁、甘、青等七省（区）初步治理水土流失面积14.3万平方公里。比1957年增加一倍多。

1月9日　第七次全国粮油工业会议最近在北京召开。研究和安排了1962年的工作任务。

1月10日　财政部和国家计委发出《关于颁发国营企业四项费用管理办法的通知》。《通知》提出，根据《国营工业企业工作条例（草案）》的有关规定，自1962年起，除了商业部门仍实行利润留成办法外，其他各部门的企业，不再实行利润留成办法。

1月20～30日　全国水稻科学研究工作座谈会，对水稻科学研究方向、关键性课题以及如何改进试验、研究的方法等问题进行了讨论。

2月3日　解放军大力支援农业。一年来，全军支援各地生产建设的义务劳动日共2000多万个，其中80%以上是支援农业生产的。各部队还为公社生产队修理制造各种农业机械1.5万台，农具10多万件，培训技术人员1.2万多人。

2月8日　中共中央作出《关于1962年基本建设初步安排的紧急规定》。《规定》要求，在正式的基建计划下达前，暂按国家计委1961年12月20日印发的安排意见，即投资59.5亿元、大中型项目718个来部署工作。凡不属这个范围的工程，都应一律立即停止施工；个别计划外的项目，地方和部门认为必须继续施工的，必须报中央审查批准。对已安排的基建投资和项目，要逐渐进行审查和排队，力争最重要的项目的材料、设备、投资不留缺口，并且动员库存物资用于当年工程。

2月13日　中共中央发出《关于改变农村人民公社基本核算单位问题的指示》。

2月14日　中共中央决定，要求1962年上半

年全国城镇再减少人口700万人(其中职工500万人以上),下半年继续减少城镇人口600万人。

2月21～23日　中共中央政治局常委在中南海西楼举行扩大会议(又称"西楼会议"),讨论1962年国家预算和整个经济形势问题。

2月28日　为了改变前几年财务机构被大大削弱的状况,中央发出紧急通知,要求各地区迅速健全财务机构,补充业务人员。中央决定,1962年财政部门的编制人员增加4万人,银行部门增加6万人,商业部门补充50万人。

3月6日　李富春在全国清仓核资电话会议上部署清仓核资工作。中共中央和国务院于2月20日发出彻底清仓核资的指示,并成立领导小组,由薄一波担任主任,谷牧、姚依林担任副主任。

3月7日　在中央财经小组会议上,陈云讲了以下问题:①现在可以不搞10年计划,先搞5年计划。10年计划第一阶段是恢复,第二阶段是发展。只有恢复好了,才谈得上发展。②要管好年度计划,首先要安排好农业和市场,这是关系民生的问题,是重要的国策。今年的计划,特别是材料的分配,要先把农业、市场这一头定下来,然后再看有多少材料搞工业。工业也要首先照顾维修、配套。满足了当年生产需要以后,有多大余力,就搞多少基本建设。③综合平衡必须从现在开始,今年的年度计划就要搞综合平衡。计划指标必须可靠,留有余地。

3月10日　中共中央、国务院作出《关于切实加强银行工作的集中统一,严格控制货币发行的决定》。

3月11日　中共中央批转中央监委《关于〈广西农村有不少党员干部闹单干的情况〉简报》。中央的批语指出:"农村中有些群众和基层干部搞单干的情况,最近一个时期,在不少地方继续发生。"要求派出得力干部,向农民很好地进行说服解释,帮助他们搞好集体生产,使情况逐步地改变过来。

3月20日　中共中央发出《关于严禁各地进行计划外工程的通知》。指出,正在建设的所有计划外的工程,一律停止施工,特别是楼、堂、馆、所,不论建设到什么程度,必须立即停止施工。重申,建设大中型项目,都要报中央批准;地方小型项目由中央局批准,中央各部直属的小型项目由国家计委批准。

3月25日　国务院财贸办公室就1962年如何实现财政信贷收支平衡、消灭赤字问题,向中共中央提出报告。

3月26日　中共中央将财政部关于征收农业税两项措施的报告,批转各地执行。1962年的全国农业税由1958年的388亿斤调减到215亿斤,大体只相当于1949年的水平。同时,从1962年起,给各省、市、自治区增加7%的机动征收数,由中央统一掌握,用于减免少数特大灾欠地区的农业税。这样,全国仍能完成215亿斤的征税任务。

3月31日　沪、津、沈、宁等地已建成10个以上的玻璃纤维厂。我国电机、电气、建筑和轻工业等工业部门已采用玻璃纤维制品代替工业用布,效能很好。

4月16日　国务院批准《财政部集市交易税试行规定》。《规定》指出:征收集市交易税,应该根据集市交易活动"活而不乱、管而不死"的方针,有利于发展农副业生产以及国家对其收购政策。集市交易税征收管理原则是:对国家不需要掌握的产品从宽,需要的掌握从严;对售价低的产品从宽,对售价高的产品从严;对农民出售自产品从宽,对从事贩卖的从严。

4月17日　刘少奇在同中央办公厅石家庄调查组汇报时的讲话中说:管理工业品生产资料的物资部门也是个商业部,要基本上照商业部的办法管理。商业部能供应6亿人民,难道你们就不能供应21万个企业?同年10月10日,他在听取国家经委党组汇报物资管理工作时指出:实际上物资部门也是商业部门,是处理生产资料的商业部。

4月21日　中共中央、国务院再次作出严格控制财政管理的6条决定:①切实扭转企业大量赔钱的状况。②坚决制止一切侵占国家资金的错误做法。重申了不许挪用上缴利润和税款等"十个不许"。③坚决制止各单位之间相互拖欠货款。④坚决维护应当上缴国家的财政收入。⑤严格控制各项财政支出。⑥切实加强财政监督。

4月25日　中央原则上批准国家计委关于1962年国民经济的调整计划。调整计划的主要内容是:①尽可能地挤出一部分材料来增加农业所需要的生产资料。②尽可能增加日用品生产。③降低了绝大多数重工业产品的指标。④缩小基本建设规模,特别是缩小重工业、交通部门的建设规模。国家预算内基建投资由原来的60.7亿元减为46亿元。

4月27日　农业机械部门今年以来把10万马力的排灌动力机械和5000多台水泵运往农村。其中90%是支援粮食主要产区和经常受旱涝灾害的地区的。

5月1日　国家经委对物资管理办法提出改革

意见。

5月4日　中央决定恢复全国供销合作总社，要求供销合作系统的体制，应当大体上恢复到1957年以前的状况。

5月26日　中共中央批发中央财经小组《关于讨论1962年调整计划的报告》。这个报告分析了当时国民经济的基本形势，如实地指明了经济上的严重困难，提出了三项重要决策：①整个国民经济需要进行大幅度的调整。②财政经济情况的基本好转，要争取快，准备慢。③坚持缩短工业生产建设战线，继续精减职工和减少城镇人口，大大加强农业生产战线。对没有生产任务和生产任务不足的企业，分别实行停产关闭、适当合并、缩小规模、改变任务。

5月27日　中共中央、国务院作出《关于进一步精简职工和减少城镇人口的决定》。中央要求：全国职工人数要在1961年年末的4170万人的基础上，再减少1056万人～1072万人。全国城镇人口要在1961年年末1.2亿人的基础上，再减少2000万人。上述精简任务，要求在1962、1963年内基本上完成，1964年上半年扫尾。

同日　内蒙古境内的黄河航道与贵州昔称天险的乌江，最近先后开辟了客运业务。

5月30日　中共中央转发中央财经小组《关于全国各地货币回笼情况的资料》。

5月31日　中共中央同意颁发《关于编制和审批基本建设设计任务书的规定》、《关于加强基本建设计划管理的几项规定》、《关于基本建设设计文件编制和审批办法的几项规定》。

6月3日　中共中央、国务院发出通知，要求各地严格控制和合理压缩城镇粮食销售量。要求：①必须坚决做到人粮相符。②目前城镇粮食供应标准一般只能保持现有的水平，不能提高。③各机关、团体、企业、事业单位的生产基地所生产的粮食，应当逐步抵顶一部分国家粮食，以减少国家粮食的供应。④严禁对干部个人饲养家禽、家畜供应饲料。⑤大力减少农村的粮食销量。

6月24日　中共中央、国务院发出紧急指示，要求妥善保管、处理下马基建单位和关闭停产企业的物资。对于这些物资的处理，属于地方企业、事业单位的，要经过省、市、自治区的物资部门和商业部门批准；属于中央直属企业、事业单位的，要经过国家经委物资管理总局和商业部批准。任何单位、任何个人不得动用、转让、出卖，不得损坏和私分。

6月28日　新疆生产建设兵团各农业生产部队，12年来改良盐碱地400多万亩。

7月11日　邓子恢在高级党校所作《关于农业问题的报告》中，再次强调农业要建立生产责任制的主张。他指出，分配上的平均主义和经营管理中的混乱，是造成当时我国农业生产力下降的重要原因之一。要调动社员的积极性，克服平均主义，必须要有严格的生产责任制。

8月2日　国家计委发出调整1962年基本建设计划的通知。指出：计划内施工项目，凡是属不具备施工条件的，下半年停建；下半年应当把财力、物力和劳动力集中使用在恢复和发展农业、轻工市场、国防和解决原料短线产品所急需并且条件好的项目上，力争在这方面多建成一些项目。

8月11日　津浦、沪宁、沪杭、浙赣四条铁路部分地段使用钢筋混凝土轨枕代替木枕，是铁路部门节约木材的重要技术改造之一。

8月14日　东北、华北和华东等地煤矿推广使用钢筋混凝土支架。目前全国共有43万米巷道采用了钢筋混凝土支架，每年可节省12万多立方米木材。

8月18日　中共中央、国务院发出《关于农业生产资金问题的通知》。《通知》指出，国家决定增加一部分农业贷款，帮助生产队解决生产资金不足的困难。

9月23日　中共中央对粮食工作作出新的规定。

9月24～27日　党的八届十中全会在北京召开。毛泽东在会上作了关于阶级、形势、矛盾和党内团结问题的讲话以及插话。

9月25日　我国钢铁企业今年以来，试制119种、约180多个规格的钢材新产品，其中一半以上是为农业和轻工业试制的。

9月26日　由我国自己设计、自己制造设备的大型化肥厂上海吴泾化肥厂首期工程已建成试车，年产硫酸铵10万吨。

同日　天津新港新建成能停泊5艘万吨轮船的第三码头。

10月6日　中共中央、国务院发出关于当前城市工作中若干问题的指示，要求把城市工作的重点转到组织工业生产和职工生活上。

10月11日　中共中央将八届十中全会通过的《农村人民公社工作条例（修正草案）》发到全党。这个新的修正草案，保留了草案关于人民公社集体经济的基本规定，继续贯彻各尽所能、按劳分配的社会

主义原则。

10月中旬　根据中央书记处的决定和周恩来的指示，国家计委对1962年基本建设计划执行情况作了检查。情况查明，1962年的基本建设工作，在贯彻执行以调整为中心的八字方针和加强农业战线、缩短工业战线、减少职工等方面，取得了显著的效果。这一年，计划安排基建投资（包括追加投资在内）比上年减少一半以上，楼、堂、馆、所的建设基本上都停止了。

10月16日　中共中央、国务院发出通知，要求坚决扭转工商企业亏损，增加盈利。指出，1963年应当争取全国工商企业的亏损数字比1962年减少30亿元至40亿元。为了实现这个目标，要求那些由于管理不善而造成亏损的企业，要力争在1962年第四季度或1963年第一、二季度内，基本上做到不亏损。那些产品质量低劣，成本很高，短期内又不能扭转亏损的企业，要坚决停止生产。

10月21日　国家为了从资金上帮助人民公社发展农业生产，从7月到9月底，全国已发放长期无息贷款3亿元。

10月23日　中共中央批转《湖南省委关于怎样纠正"单干风"的报告》。

10月下旬　全国计划会议讨论1963年国民经济计划。会议提出，明年的计划要贯彻执行以农业为基础、工业为主导的总方针。计划的主要安排是：①集中力量加快农业的发展，尽可能地发展轻工业，继续放慢重工业的速度，重点搞好内部比例的调整和产品的质量、品种。会议拟定，1963年，农业增长8.5%，轻工业增长7.2%，重工业增长4.4%。②财政收入安排327亿元，比上年增加27亿元。③国家预算内基本建设投资增加到85亿元，加上上年结转的投资和地方自筹资金等，总投资为100亿元。

10月29日　解放前一度衰落的我国古代名窑——浙江龙泉青瓷窑生产迅速恢复和发展，产品品种已扩大到400多种。

同日　北京建成一座现代化大型竖井，年产煤60万吨。

11月22日　中共中央、国务院发出《关于发展农村副业生产的决定》。

同日　中共中央、国务院发出《关于发展大牧畜的几项规定》。

11月26日　国家计委、经委、财贸办公室、财政部、人民银行联合提出《关于处理1961年以前财政遗留问题的报告》。中共中央同意并批转了这个《报告》。

11月29日　农业部在北京召开的全国农业会议结束。会议讨论了农村形势，交流了增产经验，要求争取明年以粮棉为中心的农业和畜牧业丰收。

12月1日　劳动部关于加强城市闲散劳动力的安置和管理工作的意见，提出几条安置闲散劳动力的途径。

12月10日　中共中央、国务院发出《关于严格执行基本建设程序、严格执行经济合同的通知》。《通知》要求：①从1963年起，各部门、各地区进行的基本建设，一律都要按照基本建设程序办事。②国民经济各部门必须严格执行经济合同。各生产企业必须按合同要求生产，保证产品质量和交货时间。

12月11日　中共中央批转《安徽改正"责任田"的情况报告》。《报告》指出：安徽省已改正"责任田"的生产队有6万多个，占实行"责任田"生产队总数的23%，其中在8月中央工作会后自动改的2.3万多个。已改的队连同原来坚持集体生产的队共有10万多个。《报告》指出，今后改正责任田的要求是：在1963年春耕生产以前改正一批生产队，其余部分在1964年春耕以前改过来。

12月13日　国务院最近颁发《会计人员职权试行条例》。

12月15日　国务院公布《工农业产品和工程建设技术标准管理办法》。

12月18日　全国产棉省、市、区和集中产棉县代表最近在北京开会，讨论了粮棉并举的方针和奖励种棉的政策等。到会代表一致保证明年按国家计划种足种好棉花。《人民日报》19日发表社论：《千方百计争取明年棉花增产》。

12月25日　中共中央、国务院作出坚决执行国家计划和预算，严格管理资金和物资的指示。

12月26日　中共中央、国务院作出1963年发展棉花生产的决定。要求在大力完成粮食增产计划的同时，必须千方百计地保证棉花实收面积达到6000万亩，棉花产量达到2100万担到2200万担，国家收购棉花1700万担到1800万担。

12月30日　国务院发布关于《工商企业登记管理试行办法》的通知。《通知》要求在1963年9月底以前依照本办法的规定，对已经开业的城乡工商企业立即进行一次全面登记。

12月　1962年，我国经济理论界围绕经济生活中提出的一些问题，举行了多次理论讨论会。这些讨论会主要集中在以下两个问题上：①关于社会主义

扩大再生产问题。②关于社会主义经济核算问题。

军事

3月 中央军委于2、3月间，先后在广州和北京召开全军编制装备会议。会议根据周恩来提出的“整军备战”的建议，确定了整编方针和编制原则，制定了新的编制装备方案，并规定了整编的步骤和时间。

6月10日 中共中央发出准备粉碎蒋军窜犯东南沿海地区的指示，要求全党全军全国人民提高警惕，从各方面做好准备，决不让蒋军的罪恶阴谋得逞。我军遵照中共中央的指示精神，立即投入了紧张的战备工作。首先在全军指战员中，开展了以控诉美蒋罪行为中心内容的思想教育；接着掀起了群众性的杀敌练兵热潮。同时，在兵力部署上和物资装备方面，都做了相应的调整和充分准备。东南沿海地区人民群众和民兵，也在地方党委统一领导下，投入支援前线的备战工作。

6月19日 毛泽东指出：民兵工作要做到组织落实、政治落实、军事落实。早在1958年8月29日党中央政治局扩大会议上，他就指出：必须在全国范围内把能拿武器的男女公民武装起来，以民兵组织的形式，实行全民皆兵。同年9月29日，他对新华社记者谈话时又强调我们不但要有强大的正规军，我们还要大办民兵师。

8月5日 澳门蒋介石特务在进入我方边境的旅客行李中，安放烈性炸药和定时器，制造了炸死炸伤由港澳回乡探亲的旅客20多人的血腥爆炸事件。同日，广州市公安局破获蒋帮阴谋爆炸红星轮案件，广东省高级人民法院依法判处蒋帮特务分子伍珠死刑，立即执行。

9月9日 我空军部队在华东地区上空，击落美制蒋军U—2型高空侦察机一架。此后，我空军部队，于1963年11月至1967年9月，先后又在华东、华北地区上空击落美制蒋军U—2型飞机4架。各次参战部队均荣获国防部的嘉奖。

10月 印军入侵我国，我军进行了自卫反击作战。

10月 广东沿海军民全歼9股窜犯大陆的美蒋武装特务。美蒋在1962年夏企图窜犯我东南沿海地区的阴谋破产后，于10月1日至12月6日，连续派遣武装特务窜入我广东沿海地区，妄图建立“游击走廊”。这些特务分为9股，除一股未敢登陆外，已登陆的8股和另在广东阳江县山区空投的一股武装特务，均被我军彻底歼灭。

外交

4月23日 由彭真率领的全国人民代表大会代表团访问朝鲜，金日成首相接见代表团。5月2日，朝鲜最高人民会议常任委员会授予彭真一级国旗勋章。

7月8日 我国政府就印度军队新近侵入新疆地区严重事件向印度政府致送备忘录。我外交部并于10日、16日向印度政府提出照会，抗议印度军队最近在新疆和西藏地区增设军事据点，进行新的军事入侵和挑衅活动。

7月16日 陈毅外长率领我国代表团前往日内瓦参加关于老挝问题的扩大的日内瓦会议。

9月21日 我政府就印军在扯冬地区打死打伤我官兵事件向印度提出最严重最强烈的抗议。据新华社报道：最近印军越过“麦克马洪线”，在我西藏的扯冬地区设立侵略据点，不停地向我边防部队开火，打死打伤我边防哨兵。

12月18日 外交部照会印度驻华大使馆，再一次最严重抗议印度政府迫害华侨，并决定派船前往印度，接回愿意返回祖国的华侨。

12月25日～27日 蒙古共和国部长会议主席泽登巴尔来我国访问。26日，《中蒙两国边界条约》在北京签字。

12月31日～次年1月9日 锡兰总理班达拉奈克夫人代表锡兰政府和科伦坡会议的亚非6国访问我国。8日，中锡两国联合公报发表。

科技文化卫生体育

1月19日 中国天主教爱国会第二届代表会议在北京闭幕。会议通过《中国天主教爱国会第二届代表会议决议》和皮漱石作的《中国天主教爱国会四年来的工作和今后任务》的报告；修改了该会章程；选举了第二届委员会的领导机构人员，皮漱石主教被选为主席。

1月27日 首都地质工作者集会纪念我国成立最早的自然科学学术团体——中国地质学会成立

40周年。

同日　上海郊区发现9处远古时代文化遗址，说明上海一带冲积平原早在2000——3000年前就已形成。

2月12～27日　中国佛教协会第三届全国代表会议在京举行。会议选出第三届理事会，推举班禅额尔德尼和应慈为名誉会长、选举喜饶嘉措为会长、阿旺嘉措为副会长。

2月16日～3月8日　国家科委在广州召开了科学工作会议。会上，周恩来作了《论知识分子问题的报告》。

2月18日　敦煌文物研究所对莫高窟的修建年代进行全面复查，肯定第275窟和较晚的10余洞窟建于16国时期。

2月25日　国务院批转文化部《关于目前农村剧团问题的报告》。《报告》重申必须坚持贯彻执行中央关于农村人民公社不允许有脱产文工团和群众文化工作必须坚持业余、自愿原则的指示。

3月17日　2000多年前秦代都城咸阳的故址，已由陕西省社会科学院考古研究所作过部分勘探和发掘。从已出土的遗址和器物中，对咸阳故都的位置、范围等情况和秦的物质文化特点有了进一步的了解。

3月25日　我国冰川冻土的考察研究工作有新进展。从1958年以来，连续考察了祁连山、天山和帕米尔部分现代冰川，开展了基本理论的研究，查明了青藏高原冻土的分布，研究了特殊的物理地质现象和地貌类型。

4月2日　在中央财经小组讨论调整1962年计划的会议上，周恩来讲话指出，当前国民经济各个部门、各个环节都存在着严重的不平衡状况，完成调整任务，要争取快，准备慢；争取好，准备差。在谈到调整措施时，他指出：①精简城市人口，必须同"拆庙"、"拆架子"结合起来。这样，精兵简政才有出路。②每个部都要按行业提出企业排队计划，下决心关一批，并一批，转化一批，缩小一批。③要通过控制各种购买力和动员全面节约，来弥补市场差额。④要合理地控制货币投放，坚决地控制外汇，有意识地抽紧银根。⑤要紧缩文教、科研部门的开支。

4月10日　清代道光年间女作家李桂玉写的弹词长篇小说《榴花梦》在福州发现了完整的抄本。这是目前我国流传的一部最长的古典小说。

4月19日　中国亚非学会在京成立。选出周扬为学会会长。

4月27日　以《百花奖》命名的读者影片评奖结果揭晓，获奖的影片有：故事片《红色娘子军》；纪录片《两种命运的决战》、《亚洲风暴》、《征服世界高峰》；科教片《没有"外祖父"的癞蛤蟆》；美术片《小蝌蚪找妈妈》；戏曲片《杨门女将》等。

4月30日　中共中央批转由文化部党组和全国文联党组共同提出的《关于当前文学艺术工作若干问题的意见（草案）》（简称"文艺八条"）。

5月18日　陕西乾县唐代永泰公主墓的发掘工作已基本结束，出土的大型壁画、石刻线画、彩陶雕塑和工艺品等文物，为研究我国盛唐时代社会文化提供了珍贵资料。

5月19日　教育部确定进一步调整教育事业和精简职工。提出：①大幅度裁并高等学校，特别是裁并急剧发展起来的、条件很差的农科学校。高等学校原有845所，保留400所，减少学生12万人。②大幅度裁并中等专业学校。原有2724所，保留1265所，减少学生32万人。③进一步精简职工。中等以上各级学校共精减教职工34万人，其中教师7.3万人。

6月2日　文化部发出贯彻执行《关于当前文学艺术工作者若干问题的意见（草案）》的通知。《意见（草案）》提出当前文学艺术工作要进一步贯彻执行百花齐放和百家争鸣的方针，批判地继承民族文化遗产和吸收外国文化，正确地开展文艺批评。

7月15日　一块1400多年前的"东魏侍中骠骑大将军太保刘懿墓志铭"石刻，最近由山西省忻县专署农业科学研究所干部王连喜捐献给国家，这块石刻是几十年来下落不明的书法艺术珍品。

7月16日　北京市4000多名急需提高文化水平的工农干部，12年来已基本上在工农干部文化补习学校轮训完毕。

7月27日　国家计划委员会、卫生部颁发《工业企业设计卫生标准》。

8月1日　《红旗》杂志第15～16期，刊载了刘少奇修改补充的《论共产党员的修养》。

8月4日　著名男子跳高选手倪志钦在北京以2.1米的成绩创造了"剪式"跳高的世界最高纪录。

8月22日　几千名水文地质人员两年来踏勘南北重要农牧业区，查明了10万多平方公里面积的地下水分布详情，为华北平原的200多个县编制了农田灌溉水文地质图。

8月28日　全国高等学校今夏毕业生有17.8万多名。连同这一批毕业生在内、新中国成立以来，

高等学校毕业生已达90多万名。

9月8日　文化部关于对违反当前政府精神的影片停止发行的通知。通知决定《柳湖新颂》、《你追我赶》、《新的一课》等46部影片停止发行。

9月11日　文化部发出《关于博物馆、图书馆可以根据本身业务需要直接收购文物、图书的通知》。

同日　活跃在北起鸭绿江口、南到西沙群岛的一支海洋生物资源考察队伍，经过8年的实地考察，基本上摸清了我国海洋动植物资源。

10月8日　国务院发出保护和利用我国野生动物资源的指示，要求贯彻"护、养、猎并举"方针，积极保护和合理利用野生动物资源。

10月10日　国家科委和农业部最近邀请各个学科的60多位农业科学家在北京举行会议，商讨大力加强农业科学研究工作和农业科学技术队伍问题。周恩来讲话指出：必须把各个方面、各个部门的力量动员起来，组织起来，抓住农业技术改革这个中心环节。

12月11日　文化部颁发《关于各种电影剧本与影片审查的规定（草案）》，自1963年起试行。《规定（草案）》指出：对国产故事片的电影文学剧本、导演分镜头剧本、摄制提纲解说词以及完成样片，对各种译制的外国影片等均需经过主管领导部门审查通过后，方准发行放映。

12月15日　文化部党组织提出关于艺术表演团体领导体制向中央的请示报告。报告要求建立和健全院（团）务委员会的集体领导，改变那种由党委（总支、支部）代替行政领导全面工作的做法，并规定了艺术表演团体的党总支或支部的主要任务。

同日　中央工业交通各部最近一年来新订1000多个技术标准，还修订了许多旧技术标准。

时 事 焦 点

大背景介绍

1962年，是国民经济开始恢复的一年，中共中央在北京召开的“七千人大会”，既承认了过去工作中的失误，又总结了在经济工作中的许多经验，从而更加坚定了党在1961年提出的“八字”方针，为国民经济的回升、战胜困难等奠定了基础。

在对外关系上，中国政府坚持和平共处五项原则的方针，在处理印度对我边境侵犯的事件中，做到了有理、有节，在领土上决不让步，对印度军队的挑衅、侵犯给予坚决回击，同时又建议进行合理的谈判，解决双方的边界争议，这种做法得到世界上大多数国家的赞许，使中国的外交政策更具有较大的灵活性和主动性。

在美国派遣飞机入侵我领空一事上，我政府提出了多次警告，并成功击落了入侵飞机，打击了美国和蒋介石的嚣张气焰，维护了我国的尊严。也鼓舞了其它弱小国家，增强了反帝反美的信心。

1962年，苏联在新疆策划了伊犁暴乱，大批人民逃往苏联，这使得两国关系开始冷淡、并导致了以后的中苏公开决裂。

主要热点如下：

- **●七千人大会**
- **●中印边境自卫反击战**
- **●我国击落美制U—2飞机**

一、七千人大会

背景介绍

1961年1月党的八届九中全会以后，党在调整农村生产关系和有关政策方面做了大量的工作，制定了各方面的工作条例，这些对于调动广大人民群众的积极性，克服困难，起了极其重要的作用。但是，由于当时党内“左”的指导思想仍然相当严重地存在着，一些同志对于经济上的严重困难缺乏足够的认识，因而在1961年调整国民经济各部门的比例关系方面，很不得力，成效不大。为了总结经验教训，统一全党的认识，进一步贯彻“八字”方针，迅速恢复国民经济，1962年1月11日至2月7日，中共中央在北京举行了扩大的工作会议，共有代表7000多人，因此又称“七千人大会”。会议由毛泽东主持，刘少奇代表中共中央作了书面讲话。

刘少奇分析了几年来工作中的主要缺点和错误，指出全党当前的主要任务是踏踏实实地、干劲十足地做好国民经济的调整工作，强调恢复党的实事求是、群众路线的优良作风，健全党的民主生活，加强集中统一。

毛泽东在会上作了重要讲话。

材料：

·在扩大中央工作会议上的讲话（节录）

材料 在扩大中央工作会议上的讲话（节录）

（一九六二年一月三十日）

毛泽东

同志们，我现在讲几点意见。（热烈鼓掌）一共讲六点，中心是讲一个民主集中制的问题，同时也讲到一些其他问题。

第一点，这次会议的开会方法。

这个方法是一个什么方法呢？是一个民主集中制的方法，是一个群众路线的方法。先民主，后集中，从群众中来，到群众中去，领导同群众相结合。这是我讲的第一点。

第二点，民主集中制问题。

看起来，我们有些同志，对于马克思、列宁所说的民主集中制，还不理解。有些同志已经是老革命了，“三八式”的，或者别的什么式的，总之已经作了几十年的共产党员，但是他们还不懂得这个问题。他们怕群众，怕群众讲话，怕群众批评。哪有马克思列宁主义者怕群众的道理呢？有了错误，自己不讲，又

怕群众讲。越怕，就越有鬼。我看不应当怕。有什么可怕的呢？我们的态度是：坚持真理，随时修正错误。我们工作中的是和非的问题，正确和错误的问题，这是属于人民内部矛盾问题。解决人民内部矛盾，不能用咒骂，也不能用拳头，更不能用刀枪，只能用讨论的方法，说理的方法，批评和自我批评的方法，一句话，只能用民主的方法，让群众讲话的方法。

没有民主，不可能有正确的集中，因为大家意见分歧，没有统一的认识，集中制就建立不起来。什么叫集中？首先是要集中正确的意见。在集中正确意见的基础上，做到统一认识，统一政策，统一计划，统一指挥，统一行动，叫做集中统一。

我们的集中制，是建立在民主基础上的集中制。无产阶级的集中，是在广泛民主基础上的集中。

我们有些同志，听不得相反的意见，批评不得。这是很不对的。在我们这次会议中间，有一个省，会本来是开得生动活泼的，省委书记到那里一坐，雅雀无声，大家不讲话了。这位省委书记同志，你坐到那里去干什么呢？为什么不坐到自己房子里想一想问题，让人家去纷纷议论呢？平素养成了这样一种风气，当着你的面不敢讲话，那末，你就应当回避一下。有了错误，一定要作自我批评，要让人家讲话，让人批评。去年六月十二号，在中央北京工作会议的最后一天，我讲了自己的缺点和错误。我说，请同志们传达到各省、各地方去。事后知道，许多地方没有传达。似乎我的错误就可以隐瞒，而且应当隐瞒。同志们，不能隐瞒。凡是中央犯的错误，直接的归我负责，间接的我也有份，因为我是中央主席。我不是要别人推卸责任，其他一些同志也有责任，但是第一个负责的应当是我。我们的省委书记，地委书记，县委书记，直到区委书记，企业党委书记，公社党委书记，即然作了第一书记，对于工作中的缺点错误，就要担起责任。不负责任，怕负责任，不许人讲话，老虎屁股摸不得，凡是采取这种态度的人，十个就有十个要失败。人家总是要讲的，你老虎屁股真是摸不得吗？偏要摸！

第三点，我们应当联合哪一些阶级？压迫那一些阶级？这是一个根本立场问题。

工人阶级应当联合农民阶级、城市小资产阶级、爱国的民族资产阶级，首先要联合的是农民阶级。知识分子，例如科学家、工程技术人员、教授、教员、作家、艺术家、演员、医务工作者、新闻工作者，他们不是一个阶级，他们或者附属于资产阶级或者附属于无产阶级。对于知识分子，是不是只有革命的我们才去团结呢？不是的。只要他们爱国，我们就要团结他们，并且要让他们好好工作。工人，农民，城市小资产阶级分子，爱国的知识分子，爱国的资本家和其他爱国的民主人士，这些人占了全人口的百分之九十五以上。这些人，在我们人民民主专政下面，都属于人民的范围。在人民的内部，要实行民主。

人民民主专政要压迫的是地主、富农、反革命分子、坏分子和反共的右派分子。反革命分子、坏分子和反共的右派分子，他们代表的阶级是地主阶级和反动的资产阶级。这些阶级和坏人，大约占全人口的百分之四、五。这些人是我们要强迫改造的。他们是人民民主专政的专政对象。

第四点，关于认识客观世界的问题。

人对客观世界的认识，由必然王国到自由王国的飞跃，要有一个过程。

中国这个客观世界，整个地说来，是由中国人认识的，不是由共产国际管中国问题的同志们认识的。共产国际的这些同志就不了解或者说不很了解中国社会，中国民族，中国革命。对于中国这个客观世界，我们自己在很长时间内都认识不清楚，何况外国同志呢？

我们对于客观世界的认识，要有一个过程。先是不认识或者不完全认识，经过反复的实践，在实践里面得到成绩，有了胜利，又翻过斤斗，碰了钉子，有了成功和失败的比较，然后才有可能逐步地发展成为完全的认识或者比较完全的认识。到那个时候，我们就比较主动了，比较自由了，就变成比较聪明一些的人了。自由是对必然的认识和对客观世界的改造。只有在认识必然的基础上，人们才有自由的活动。这是自由和必然的辩证规律。所谓必然，就是客观存在的规律性，在没有认识它以前，我们的行动总是不自觉的，带着盲目性的。这时候我们是一些蠢人。最近几年我们不是干过许多蠢事吗？

第五点，关于国际共产主义运动。

不论在中国，在世界各国，总而言之，百分之九十以上的人终究是会拥护马克思列宁主义的。在世界上，现在还有许多人，在社会民主党的欺骗之下，在修正主义的欺骗之下，在帝国主义的欺骗之下，在各国反动派的欺骗之下，他们还不觉悟。但是，他们总会逐步地觉悟过来，总会拥护马克思列宁主义。马克思列宁主义这个真理，是不可抗拒的。人民群众总是要革命的。世界革命总是要胜利的。不准革命，像鲁迅所写的赵太爷、钱太爷、假洋鬼子不准阿Q革命那样，总是要失败的。

我们永远要坚持无产阶级的国际主义团结的原则，我们始终主张社会主义国家和世界共产主义运动一定要在马克思列宁主义的基础上巩固地团结起来。

国际修正主义者在不断地骂我们。我们的态度是，由他骂去。在必要的时候，给以适当的回答。我们这个党是被人家骂惯了的。从前骂的不说，现在呢，在国外，帝国主义者骂我们，反动的民族主义者骂我们，各国反动派骂我们，修正主义者骂我们；在国内，蒋介石骂我们，地、富、反、坏、右骂我们。历来就是这么骂的，已经听惯了。我们是不是孤立的呢？我就不感觉孤立。我们在座的有七千多人，七千多人还孤立吗？（笑声）我们国家有六亿几千万人民，我国人民是团结的，六亿几千万人还孤立吗？世界各国人民群众已经或者将要同我们站到一起，我们会是孤立的吗？

最后一点，第六点，要团结全党和全体人民。

要把党内、党外的先进分子、积极分子团结起来，把中间分子团结起来，去带动落后分子，这样就可以使全党、全民团结起来。只有依靠这些团结，我们才能够做好工作，克服困难，把中国建设好。

我今天的讲话就讲这一些。中心是讲了一个实行民主集中制的问题，在党内、党外发扬民主的问题。我向同志们建议，仔细考虑一下这个问题。有些同志还没有民主集中制的思想，现在就要开始建立这个思想，开始认识这个问题。我们充分地发扬了民主，就能把党内、党外广大群众的积极性调动起来，就能使占总人口百分之九十五以上的人民大众团结起来。做到了这些，我们的工作就会越做越好，我们遇到的困难就会较快地得到克服，我们事业的发展就会顺利得多。（热烈鼓掌）

二、中印边境自卫反击战

背景介绍

从1951年起，印度军队趁中国和平解放西藏之际，向非法的“麦克马洪线”以南的中国边境东段推进，侵占我九万多平方公里的领土，后又在中段侵占我二千平方公里，并企图侵占西段我三万三千平方公里领土。中国政府为了避免边境武装冲突，于1959年提出通过和平解决中印边界问题的积极主张，建议双方在边境全线各自后撤二十公里，并停止巡逻，但遭印度政府拒绝。从1961年开始，印军先在西段，后在东段越过中印双方实际控制线，蚕食中国领土，多次挑起边界冲突。1962年10月20日，印度政府调集陆军十多个旅的兵力，出动空军配合，在东、西段同时对我发动大规模的武装进攻。我边防部队忍无可忍，被迫进行自卫反击战。这次作战分为两个阶段，第一阶段从10月20日开始，在东段歼灭印军第七旅和其它一部，在西段清除了印军在中国领土上非法设立的27个侵略据点。第二阶段，自11月10日起，我军又拔除了印军入侵后修筑的16处的据点，收复了失地，保卫了我国领土的完整和边境安全。11月22日，我军单方面实行全线停火，并主动从1959年11月7日实际控制线中国一边后撤20公里。到1963年2月28日全部完成后撤计划。此间我方把缴获的武器弹药和其它军用物资交还印方。在1963年4月10日至5月25日分期释放了全部印军俘虏3942名。

材料：

- 我外交部再度照会印度驻华大使馆印方必须停止军事挑衅撤回军事据点
- 我建议十月十五日讨论中印边界问题
- 入侵的印军发动猖狂进攻打死打伤我边防官兵　我国向印度提出最严重最强烈抗议
- 我国防部发言人正式宣告
- 中国政府郑重提出三项建议
- 我边防部队释放第一批被俘印军伤病人员

材料一　我外交部再度照会印度驻华大使馆印方必须停止军事挑衅撤回军事据点

新华社9日讯　中国外交部今天公布了6月2日给印度驻华大使馆的一件照会。今年4月30日中国政府曾经照会印度政府，就印度入侵中国西藏设立新的侵略据点等事件向印度政府提出最强烈的抗议，要求印度政府撤走其侵略据点和入侵军队。印度政府在5月14日的来照（这件照会今天也同时公布）中不仅拒不接受中国政府的严正要求，反而狡辩说，印度政府负有保护它所入侵的地区的责任。中国政府6月2日的照会对此予以坚决驳斥，并着重指出：中印边界形势中“当前的问题是印度政府停止军事挑衅并且撤出印方在中国境内的军事据点和印度军队”。中国政府的照会全文如下：

印度驻华大使馆：

一、中华人民共和国外交部向印度驻华大使馆致意，并谨通知中国政府已经收到印度政府1962年5月14日对中国政府1962年4月30日照会的复照。

二、印度政府在复照中不仅拒绝撤出它的军事据点和入侵军队，反而狡辩印度政府负有保护它所入侵地区的责任。这就进一步表明印度方面决心侵占中国领土，并且为此不惜挑起流血冲突。对此，中国政府不得不表示极大的遗憾。

三、复照又一次重复了中印边界西段历来属于中国的大片领土是印度领土的滥调。中国政府在过去历次有关的照会中已经详尽地驳斥了这种毫无根据的滥调。谎言终究是谎言，真理终究是真理。印度政府不管重复多少遍，都不能把谎言变成真理。事实上印度复照承认在大约东经78度06分、北纬35度17分和东经78度02分、北纬35度21分的地方设有据点，并且四出进行活动，恰恰证明印度侵占了中国领土。印度政府为了掩盖自己的入侵活动，反诬中国早已设立若干年的东经78度12分、北纬35度19分的中国哨所是新近设立的，说什么中国边防人员的正常巡逻活动是侵略性巡逻，是企图包围印度士兵，这完全是歪曲事实、颠倒是非，贼喊捉贼，欲盖弥彰。

四、印度政府在复照中重提它在1959年的建议，即，在中印边界西段印度政府将其人员撤到中国地图所标的边界线以西，中国政府将其人员撤退到印度官方地图所标印方主张的边界线以东。复照还提到为了和平解决，印度政府准备在谈判期间和边界问题解决以前允许中国继续使用阿克塞钦路于非军事交通来往。中国在自己的领土上使用自己的公路，何用印度的允许？这简直是荒唐！至于说到1959年印度政府的老建议，周恩来总理在1959年12月17日给尼赫鲁总理的信中就已指出它是不公平的，表面上似乎"平等"，实际上是要中国单方面撤退。这种情况，印度政府是完全清楚的。尼赫鲁总理在1962年5月14日在议会说，这个建议"完全只适用于拉达克地区（应读作中印边界西段地区），完全不适用于东部地区，因为我们在东面不会撤退。在拉达克地区，这对我们来说意味着非常小规模的撤退，几个村庄，而对他们说来，则意味着大规模撤退"。这就是说，印方所吹嘘的这一"非常公平"的建议，实质上是印方要以从几个历来属于中国而最近一个时期才为印方所侵占的地点的撤退，来换取中国方面从三万三千多平方公里的历来属于中国的大片中国领土的撤退，而印方还原封不动地继续占领中印边界东段和中段的中国领土。这当然是中国政府所不能接受的，过去不能接受，现在同样不能接受。

五、有理由相信印度政府提出上述建议是不严肃的。如果印度政府真的指望中国政府认真考虑印度政府的建议，那么，印度政府就应该准备把上述建议所包含的原则平等地适用于东段边界，也就是说，规定中印双方从所谓麦克马洪线到中国地图所标明的中印东段边界线中间的地区撤出所有人员。但是从尼赫鲁总理5月14日在印度议会中的讲话看来，印度政府是以不这样做作为重提这个建议的前提的。怎么可以设想中国政府会接受这样一个要它屈服的片面条件呢？难道中国是一个战败国吗？很明显，印度政府提出这个建议是并不希望得到中国政府的认真考虑的，它这样做，看来，不过是企图转移人们的视线罢了。

六、但是人们的视线是转移不了的。当然中印边界形势中最紧迫的问题是印方坚持用武力改变中印边界现状、在中国境内设立军事据点，进行挑衅活动，使边界冲突有一触即发之势。自从中国4月30日提出抗议以来，正像中国在5月28日照会所指出的，印度军队又在中国新疆境内设立了另一个新的军事据点，并继续在新疆和阿里地区进行入侵和挑衅。事实胜于雄辩。事实证明，印度政府目前所追求的是不惜挑起流血冲突，侵占中国领土，改变边界现状，而决不是通过谈判和平解决中印边界问题。

七、中国政府一贯主张通过谈判和平解决中印边界问题。即便是中印边界局势由于印度方面的侵略和挑衅变得如此紧张的现在，从中国方面来说，谈判之门仍然是开着的。但是中国决不会在武力威胁面前屈服。当前的问题是印度政府停止军事挑衅并且撤出印方在中国境内的军事据点和印度军队。中国政府重申它4月30日和5月28日的抗议和要求。印度政府有无和平解决中印边界问题和改善中印关系的诚意，这是一个严重的考验。

顺致最崇高的敬意。

中华人民共和国外交部

1962年6月2日于北京

（原载1962年6月10日《人民日报》）

材料二　我国建议十月十五日讨论中印边界问题

新华社22日讯　中华人民共和国外交部今天

公布了它9月13日给印度驻华大使的一件照会。同时公布的还有印度政府外交部8月23日给中华人民共和国驻印度大使馆的两件照会。

中华人民共和国外交部1962年9月13日给印度驻华大使馆的照会全文如下：

印度驻华大使馆：

中华人民共和国外交部向印度驻华大使馆致意，并且就印度政府1962年8月22日答复中国政府8月4日照会的两个照会申述如下：

一、中国政府对印度政府在来照中拒绝尽速在双方官员报告的基础上进一步讨论边界问题，表示遗憾。

二、印度政府在来照中恣意诬蔑中国在中印边界西段进行所谓侵略活动。为了寻找借口拒绝同中国政府讨论边界问题，印度政府在来照中坚持："除非自1957年以来被武力改变了的该地区的边界状况得以恢复，目前的紧张局势得以消除，否则讨论是不能够开始的。"中国政府一贯主张，在边界问题经过谈判得到解决以前，双方应该维持原有的边界状况，不应该以片面行动加以改变。中国政府严格遵守这个立场，在中印边界各段，从未越过实际控制线，更谈不到进行所谓侵略活动。这是任何诬蔑也改变不了的事实。在中印边境地区进行侵略活动、以武力改变边界状况的，恰恰是印度政府自己。印度政府的这种侵略活动，不仅出现于中印边界西段，而且遍及中印边界中段和东段。如果说，在讨论边界问题以前，必须先恢复以武力改变了的边界状况，那么，印度军队就应该在中印边界各段从他们所侵占的中国领土撤出。中国政府曾经多次抗议印度政府的侵略活动，并且一再要求印度政府从中国领土上撤出它的军队。但是，中国政府始终愿意通过谈判来解决中印两国政府在边界问题上的一切争端，而且从来没有为谈判提出任何先决条件。现在，印度政府在中印边境地区进行侵略活动的同时，却反而向中国政府提出了谈判的先决条件。可以肯定地说，用这种并不巧妙的手法来掩盖印度政府对谈判缺乏诚意，完全是枉费心机。

三、印度政府装着好像是关心边境紧张局势的和缓似的，其实就在印度政府一再声称希望和缓边境局势的同时，印度方面在中印边界西段中国境内的入侵和挑衅活动却变本加厉。自从8月4日以来，印度军队在西段中国境内又增设了十一个军事据点，向中国边防人员又进行了十四次的开枪射击，甚至伏击中国边防部队运输小组、开枪近二百发之多。印度方面的这些日益加剧的侵略活动使边境的紧张局势达到了一个新的危险点。这些事实彻底揭露了印度政府所谓愿意和缓边境紧张局势的虚伪性。

四、边境紧张局势是应该和缓的。中国政府在8月4日的照会中指出，只要印度方面停止向中国境内推进，边境局势马上就可以和缓下来。但是，印度政府一方面坚持向中国境内推进、用武力更改现状和加剧边境的紧张局势，另一方面却说什么"规定应该采取什么措施来恢复近五年来被武力更改的该地区的边界状况和消除该地区目前的紧张局势"，是讨论边界问题的"一个必不可少的预备步骤"，这种提法完全是荒谬的。有必要再一次提醒印度政府：只要印度继续蚕食中国领土，就一定要遇到中国的抵抗，印度必须承担由此而产生的一切后果。

五、在上述事实面前，人们很难避免得出这样的结论：印度政府并不希望通过谈判和平解决边界问题，而只是拿和平谈判作幌子，来推行它蚕食中国领土、改变边界现状的计划。尼赫鲁总理在1962年8月22日在联邦院的发言中直言不讳，印度政府在中印边界问题上奉行的是一种所谓"双重政策"，印度要"通过政治压力、军事压力或其他压力"来取得它想从中国取得的东西。采取这样或那样的政策是印度的事情。但是，中国政府要指出：谈，中国是欢迎的；打，中国是要抵抗的；奉行一种假谈真打的政策不会替印度带来什么好处。

六、印度政府的两个照会中用了不少篇幅企图证明，印度对中国领土的侵犯"纯粹是印度政府根据安全的需要而决定的内部事务"。对于这种荒谬的说法，中国政府在过去的历次照会中已经作了详尽的驳复，这里不准备重复。需要指出的是，印度政府为了替自己拒绝讨论边界问题寻找借口，竟然把中国外交部长8月3日在电视谈话中和中国政府在8月4日在照会中所阐明的中国对边界问题的立场说成是对谈判提出了先决条件。任何国家有申述自己立场的自由和权利。中国政府从未说过，除非印度方面接受中国的边界立场，讨论就不能开始。相反，中国政府一再强调，"进行这种讨论不需要而且不应该有先决条件"。怎么能够说，中国政府一申述自己的立场就变成提出了先决条件呢？打开天窗说亮话，如果印度政府不想谈判，就不妨明明白白地说出来，不必这样挖空心思，从毫无道理的地方去找道理。

七、在中国方面看来，在中印两个亚洲大国之间，长期保持边境紧张局势，总是不好的。为了和缓边境紧张局势，中国政府再一次建议，双方的武装部

队沿边境全线各自后撤二十公里。中国政府相信，这一措施如果能够付诸实施，不仅可以使边境紧张局势马上和缓下来，而且可以使中印边界在通过谈判和平解决之前保持一定程度的稳定。

八、中国政府仍然认为中印两国政府应该迅速在双方官员报告的基础上进一步讨论中印边界问题，而不附加任何先决条件。中国政府深信，这样做是符合中国人民、印度人民和全世界一切爱好和平的国家和人民的愿望的。中国政府正式建议，两国政府指派代表轮流先在北京、后在德里从10月15日起开始进行这种讨论。有关细节，通过外交途径商定。

中国政府等待印度政府的答复。

顺致最崇高的敬意。

中华人民共和国外交部

1962年9月13日于北京

（原载1962年9月22日《人民日报》）

材料三　入侵的印军发动猖狂进攻　打死打伤我边防官兵　我国向印度提出最严重最强烈抗议

新华社21日讯　最近，印军军队越过所谓麦克马洪线，在中国西藏地方的扯冬地区设立侵略据点，并且不断进行威胁挑衅。我国政府曾就此向印度政府提出强烈抗议。但是，印度方面不仅对中国的警告置若罔闻，反而变本加厉，竟然在9月20日至21日向中国边防部队发动猖狂的武装进攻，打死我边防军官一名，打伤我边防战士一名。

为此，中国政府于9月21日向印度政府提出最严重、最强烈的抗议，并且要求印度方面立即停止进攻，立即从扯冬、择绕桥等地撤出。中国政府并且保留要求印度政府道歉和赔偿的权利。

中国政府指出，如果印度政府不立即接受中国政府的要求，那么，为了保护择绕桥桥西的中国边防部队的安全，为了恢复他们同后方的联络，中国方面将不得不采取必要的防御措施。如果印度部队在中国部队的防御行动中仍然开枪射击，则中国部队必将坚决自卫，而印度方面在中国自卫火力下的任何伤亡，都必须由印度方面自己负完全的责任。

新华社21日讯　根据中国西藏地区的边防部队的紧急报告，非法侵入所谓麦克马洪线以北扯冬地区的印军于20日24时向我守卫在择绕桥桥西的边防哨兵进行挑衅，开枪射击。从20日24时至21日7时，印军连续四次开枪，先后打枪六十余发，打手榴弹七枚，打死我军官一人；打伤我士兵一人。直至发电时止，印军仍在不断向我射击。目前情况已发展到十分险恶，战火可能在扯冬地区发生，中国有关当局正在等待进一步报告中。

（原载1962年9月22日《人民日报》）

材料四　我国防部发言人正式宣告

新华社22日讯　我国防部发言人今日就印度侵略军向我边防部队发动全面进攻后中印边界东西两段的战斗情况，发表声明如下：

在东段，盘踞在克节朗河和丘散谋地区的印度侵略军，于21、22两日，多次向我边防部队发动进攻，我边防部队进行坚决回击后，印军一部分仍在原地继续战斗，另一部分向达旺方向转移。在打章山口和棒山口以南的印度军队，为了配合克节朗河和丘散谋地区印军的进攻，于22日向我边防部队发动进攻，经我边防部队坚决反击，现战斗尚在进行中。

为了防止印度侵略军再度发动进攻和边境冲突的扩大，我边防部队已经在22日自克节朗河地区进驻龙布地区。

在西段，印军在我新疆和西藏领土上设立的侵略据点，在印军发动进攻后，经过三天战斗，一部分已经被我边防部队清除，一部分据点中的印军已经撤走。但是，仍有一部分侵略据点为印军继续盘踞。

自从今年春季印度侵略军先在中印边界中段和西段，接着又在东段，进一步侵入我国领土、建立侵略据点后，我国政府一方面强烈要求印军从我国领土撤走，另一方面一再建议立即通过谈判和平解决中印边界问题。但是，我国政府屡次要求和建议，都遭到印度政府的拒绝。至10月6日，印度政府更断然关闭了谈判之门。印度军队依靠他们在我国领土上设立的侵略据点，不断向我边防部队进行武装挑衅，并且终于在10月20日晨在中印边界东西两段向我边防部队发动大规模的全面进攻。至此，我边防部队别无其他选择，只有坚决进行自卫还击，打退印军的进攻，收复被印军侵占的领土，清除印军在我国领土上设立的一切侵略据点。

中国政府为了谋求通过和平谈判、友好解决中印边界问题，曾经一再表示，在东段，我们绝不承认非法的麦克马洪线，但是我们不越过这条线。可是印

度政府把中国政府这种极大忍让看成是软弱的表现，竟得寸进尺地越过所谓麦克马洪线，进一步侵占我国大片领土，向我边防部队发动大规模的进攻。这样，印度政府就最后地破坏了这条线的约束。中国方面现在正式宣告：为了防止印度军队卷土重来、再度发动进攻，我边防部队在自卫战斗中，没有必要再受这条非法的麦克马洪线的约束。

中印两国人民的永久友好，是中国人民的长期愿望。和平解决中印边界问题，是中国政府的一贯主张。就在目前这样的情况下，中国方面也决不排除寻求停止边境冲突、重开和平谈判、解决中印边界问题的可能。

（原载1962年10月23日《人民日报》）

材料五　中国政府郑重提出三项建议

最近，中印边境上发生了严重的武装冲突。这种情况的发生是十分不幸的。中印两国人民从来是友好的，今后也应该世世代代友好下去。中印两国竟由于边界问题而兵戎相见，这是中国政府和人民所不愿意看到的，也是全世界爱好和平的国家和人民所不愿意看到的。

中印边界问题是历史上遗留下来的问题，两国之间存在着传统的习惯边界线，但是两国的边界从未正式划定。东段的所谓麦克马洪线，是英帝国主义过去利用中印两国人民的无权状态，企图强加在中国身上的，是非法的，中国政府从不承认。印度方面在印度独立以后，特别是在中国西藏地方和平解放前后，把它在东段的实际控制范围从传统习惯线逐步地向北推进到所谓麦克马洪线附近。在中段和西段，直到1959年以前，除掉个别地点外，中印双方的实际控制范围基本上是符合传统习惯线的。尽管印度方面在东段占了九万多平方公里的中国领土，又在1959年挑起两次边境冲突，并且向中国提出大片领土的要求，中国政府始终主张通过谈判和平解决中印边界问题，在和平解决之前，尊重双方实际控制范围，任何一方都不应该以片面行动改变边界状况。

为了谋求中印边界问题的和平解决，周恩来总理在1960年4月到新德里，同尼赫鲁总理举行了会谈，并且力求达成有助于解决边界问题的初步协议。可惜，中国方面的真诚努力没有得到印度方面的响应。其后，中印两国官员会晤也没有得到应有的结果。

中国政府一贯认为，中印双方对于边界问题即使一时不能取得一致意见，也不应该导致边境冲突。早在1959年，中国政府就多次建议双方武装部队沿边境全线各自后撤二十公里，并且停止边境巡逻，以求双方武装部队脱离接触，避免冲突。在印度方面拒绝了这些建议之后，中国又单方面地在边界的自己这一边停止巡逻，以期有助于和缓边境的局势。不料印度方面却利用了这种情况，先在中印边界中段和西段，后在中印边界东段，步步进逼，深入中国境内，建立了几十个军事据点，不断引起武装冲突，使边境局势日益紧张。

一年多来，中国政府一再要求印度停止使用武力改变边界状况，重新回到谈判桌子上来。最近三个月内，中国政府三次建议就中印边界问题进行谈判而不附加先决条件，但是三次都遭到印度政府的拒绝。印度政府坚持中国必须从自己的大片领土上撤出，才能举行谈判。

尤其使中国感到震惊的是，印度政府竟然在拒绝了中国的和平建议之后，在10月12日下令印度军队"清除掉"中国边境上的中国军队。接着，在10月20日，印度军队就在中印边界的东段和西段发动了大规模的全面进攻。在这种严重的情况下，中国边防部队除了进行自卫还击而外，没有旁的选择。

目前，剧烈的战斗正在进行。这种严重局势的发生，使中国政府和中国人民感到痛心，也引起了亚非国家和人民的不安。中国和印度之间究竟有什么问题不能和平解决呢？中国和印度究竟有什么理由发生流血冲突呢？中国不要印度一寸领土。中印边界问题在任何情况下都不可能设想用武力来解决。中国和印度是亚洲的两个大国，对于亚洲和世界和平负有重大的责任。两国是和平共处五项原则的倡议者和万隆会议的参加国。中印两国的关系纵然目前十分紧张，也没有理由抛弃和平共处五项原则和万隆会议的精神。中国政府认为，中印两国政府都应该以中印十一亿人民的根本利益为重，以两国人民反对帝国主义斗争的共同利益为重，以亚洲和平和亚非团结的利益为重，竭尽一切可能，寻求停止边境冲突，重开和平谈判、解决中印边界问题的途径。

现在，中国政府本着和平解决中印边界问题的一贯立场，郑重地提出以下三项建议：

（一）双方确认中印边界问题必须通过谈判和平解决。在和平解决前，中国政府希望印度政府同意，双方尊重在整个中印边界上存在于双方之间的实际控制线，双方武装部队从这条线各自后撤二十公里，

脱离接触。

（二）在印度政府同意前项建议的情况下，中国政府愿意通过双方协商，把边界东段的中国边防部队撤回到实际控制线以北；同时，在边界的中段和西段，中印双方保证不越过实际控制线，即传统习惯线。

有关双方武装部队脱离接触和停止武装冲突事宜，由中印两国政府指派官员谈判。

（三）中国政府认为，为了谋求中印边界问题的友好解决，中印两国总理应该再一次举行会谈。在双方认为适当的时候，中国政府欢迎印度总理前来北京；如果印度政府有所不便，中国总理愿意前往新德里，进行会谈。

中国政府呼吁印度政府对上述三项建议作出积极响应。中国政府呼吁亚非各国政府作出努力，推动上述三项建议的实现。中国政府呼吁一切爱好和平的国家和人民为促进中印友好、亚非团结和世界和平，贡献自己的力量。

（原载1962年10月24日《人民日报》）

材料六　我边防部队释放第一批被俘印军伤病人员

新华社邦迪拉5日电　我西藏地方边防部队今天在邦迪拉释放了向我边防部队发动进攻而被俘的印军伤病人员六十四名。这是我边防部队释放的第一批被俘印军伤病人员。

我边防部队将上述被俘印军伤病人员交给中国红十字会人员后，今天下午，中国红十字会人员和印度红十字会派来的人员办理了交接手续。在交接时，我方人员向印方人员介绍了这些被俘印军伤病人员的抢救、治疗和生活情况，并将每人的病历表一份和伤病人员总名册一份交给了他们。印度红十字会派来的阿护鲁瓦里亚医生在我方存留的今天被释放的印军伤病人员总名册上签了字。

印度红十字会派来接运这些伤病人员的医生，对于我方给予被俘印军伤病人员的治疗情况表示满意。下午五时半，印方派来的三十三辆汽车载运着这次被释放的印军伤病人员离开邦迪拉。许多人在临走时从担架上坐起来向我方人员招手告别。

中国红十字会曾在12月4日通知印度红十字会，除11月30日通知在12月5日释放的被俘印军伤病人员五十三名（其中一名经过抢救治疗无效死亡）外，另有十二名被俘印军伤病人员，也于今天在邦迪拉同时释放。

（原载1962年12月6日《人民日报》）

三、我国击落美制U—2飞机

背景介绍

1962年，美国肯尼迪政府继续执行援蒋反共的政策，妄图借用蒋匪的反共情绪，掀起一次大规模的对社会主义阵营的进攻，因此，美国的U—2飞机不断在全球进行间谍活动，主要是侦察共产党的军事力量，并搜集有关资料。为此，美制U—2型飞机曾飞入苏联领空，继而又在我华东等沿海地区不断侵扰，我外交部多次提出了抗议，但美国自恃其军事力量而置之不理，我解放军空军经过周密的部署，终于在9月9日击落美制U—2型高空侦察机一架，给予了美国当头一击。

材料：

- 警告美国侵略者
- 我击落U—2飞机使美国政府大为尴尬
- 首都各界举行盛大集会庆祝我军击落U—2飞机的重大胜利，粉碎美帝国主义战争政策和侵略计划

材料一　警告美国侵略者

9月9日上午，我空军部队击落侵入我华东地区的美制蒋匪帮U—2型飞机一架，给予美国侵略者以严重的警告。我们谨向警惕地守卫着祖国领空的英勇的空军部队，致以热烈的祝贺和敬意。

美制蒋匪帮U—2飞机侵入我领空，绝不是一件孤立的事件，这是最近以来，以日本为主要基地的美国U—2型的间谍飞机，加紧向社会主义国家进行间谍活动的一个组成部分。美帝国主义这一新的侵略罪行，发生在美国U—2飞机从日本基地侵犯苏联远东国境之后不过十天，就是有力的证明。据法新社透露，美国政府最近已进一步扩大利用U—2型飞机在全球进行间谍飞行的计划。美国把三架U—2飞机派到英国，就是这个计划中的"大西洋方面"；而在"太平洋方面"，也在大大加强。据日本广播

协会电台引用消息灵通人士的话透露说，“从远东基地起飞的U—2型的主要目的是调查共产党中国的军事力量”。美国U—2间谍飞机活动的加紧，正是美帝国主义加剧远东紧张局势，在全世界范围内，加紧新战争准备的一个具体步骤。

自从美帝国主义唆使和鼓励蒋介石匪帮准备向我大陆东南沿海地区进行军事冒险的阴谋被揭穿之后，美国政府曾一再表示没有以武力进犯中国的意图。可是，现在它却派遣U—2飞机侵入我国华东地区进行侦察，这又是什么意图呢？人们都晓得，美国总统军事特别助理、10月1日起即将担任美国参谋长联席会议主席的泰勒，9月7日飞到台湾，8日竟到金门进行军事部署，爬上大武山，窥察大陆；并且巡视了台湾中部的空军基地。美制蒋匪帮的U—2飞机窜扰我华东地区，同泰勒的亲自到台湾面授机宜，显然密切相关。

美国加紧对中国的战争部署和侵略活动，是同美国蓄意在亚洲准备新的侵略战争计划分不开的。美国在日内瓦会议后，不甘心于它在老挝所遭到的失败，不仅在老挝继续捣乱，并且利用泰国等仆从国家威胁柬埔寨的中立，加紧对南越人民的血腥镇压。泰勒这个以主张局部战争和“特种战争”出名的肯尼迪亲信，这次亲自前来远东，到日本、南朝鲜、台湾、南越、泰国等地进行军事部署，就足以表明美国决心要在远东扩大侵略。

在美帝国主义加紧准备对远东进行军事冒险的同时，美国猖狂地对古巴进行挑衅，公然叫嚣发动对古巴的侵略战争，并且在西柏林制造新的紧张局势。9月7日，肯尼迪要求国会授权在必要时征召十五万名后备役人员，据白宫发言人塞林格说，“肯尼迪决定要求授予征召的权力是由于总的国际局势。”值得指出的是，美帝国主义采取这一系列加紧备战和到处挑衅活动的时候，也正是肯尼迪政府竭力做出各种和平姿态的时候。最近以来，肯尼迪不止一次地表示愿意缓和国际紧张局势，愿意同苏联以及一切国家和平相处；并且还在裁军谈判中装模作样，端出两个换汤不换药的停止核试验的方案来，企图要人相信，它是多么希望停止核军备竞赛。但是，美国U—2间谍飞机加紧对社会主义国家的侵犯，却完全揭穿了它的底细，就像同样的事件在两年前揭穿了艾森豪威尔政府的底细一样。

现在，人们再一次清楚地看到，口口声声说愿意谋求和平的肯尼迪，实实在在干着的，却是积极准备发动新战争的勾当。人们由此可以明白，肯尼迪政府是一个道地的好战的政府，它的所谓“和平战略”的那一套，无非是配合和掩盖其黩武战略的一些手法罢了。全世界人民必须保持百倍的警惕，谨防上当，坚决揭露和挫败肯尼迪政府加紧扩军备战的罪恶计划。

材料二　我击落U—2飞机 使美国政府大为尴尬

在美国官员装聋作哑或公开抵赖后，美国务院终于承认通过供给蒋匪帮的U—2飞机收集我国军事情报。

军事情报

华盛顿消息：美国国务院发言人9日承认，美国通过它给予台湾蒋匪帮的U—2高空侦察机来收集中国的军事情报。

在铁的事实的面前，国务院发言人不得不承认，中国人民解放军空军部队击落的U—2高空侦察机是美国供给蒋介石匪帮的。

在早些时候，为了掩盖美国在这个事件中的干系，国务院和国防部官员都曾装聋作哑，拒绝就美国是否曾向蒋介石匪帮提供U—2飞机一事发表意见。而在台北，所谓“美国协防台湾司令部”的一个发言人，并且公开抵赖，说什么美国向蒋介石匪帮提供U—2飞机以及蒋介石匪帮使用美制U—2飞机对他说来是个“新闻”，他“没有任何有关这一点的消息”。

美国国务院发言人在承认美国供给蒋匪帮以U—2高空侦察机这一事实时，企图把这件事说成是美国一家飞机公司同蒋匪帮之间的商业买卖。这个发言人说，在1960年7月，美国洛克希德飞机公司同台湾蒋介石匪帮签订了一项出售U—2飞机的合同，而国务院发给了把这些飞机运到台湾的出口许可证。美国国务院官员还承认，美国政府曾经在美国“训练了一些中国国民党U—2飞机驾驶员”。

美国国务院发言人在承认这些事实时，力图造成一种印象，似乎美制蒋匪帮U—2飞机的窜扰中国大陆，同美国并无关系。但是，他接着不打自招地说，“可以设想，根据美国和它的同盟者通常交换军事情报的做法，国民党中国人所获得的任何情报将向美国国防部提供。”

美制蒋匪帮U—2飞机之被击落，使美国政府大为尴尬和丧气。负责国际安全事务的美国助理国

防部长尼采在一次电视谈话中承认，这件事“使美国感到为难”。他说，“这不是一个令人高兴的事件”。

材料三　首都各界举行盛大集会庆祝我军击落U—2飞机的重大胜利，粉碎美帝国主义战争政策和侵略计划

首都各界一万多人今天下午举行盛大集会，庆祝我军击落U—2飞机的重大胜利，反对美帝国主义的战争挑衅。大会集中地表达了六亿五千万中国人民一定要粉碎美帝国主义的侵略阴谋和保卫世界和平的坚强意志。

大会在人民大会堂举行。国务院总理周恩来等国家领导人，出席了大会。

今天，在庄严雄伟的人民大会堂里，充满了庆祝胜利的洋洋喜气和声讨美帝国主义的愤激情绪。会场上，坐满了中国人民解放军海、陆、空部队各兵种的军官和战士，武装的民兵，以及工人、学生、机关干部、郊区农村人民公社社员和首都各阶层人民的代表。在大会的进行过程中，人们不断地举起拳头，强烈地高呼：“粉碎美帝国主义的战争政策和侵略计划！”“反对美帝国主义支持蒋介石匪帮窜犯大陆的阴谋！”“中国人民一定要解放台湾！”“加强国防建设、保卫祖国、保卫世界和平！”

在大会召开的同时，首都的许多工厂、学校、机关、商店、部队和郊区农村，成千上万的群众在收听大会实况广播后分别举行集会，声讨美帝国主义的侵略罪行。

中国人民政治协商会议全国委员会副主席、中国人民保卫世界和平委员会主席郭沫若，各人民团体代表刘宁一，各民主党派代表程潜，以及中国人民解放军空军战斗英雄和首都工人、农民、民兵和学生代表，先后在大会上讲话，他们的讲话集中地表达了六亿五千万中国人民对美帝国主义侵略罪行的无比愤慨和强烈抗议，表达了中国人民对英勇的人民解放军的热烈祝贺和崇高敬意。他们在讲话中一致表示拥护我国政府抗议美国U—2飞机侵犯中国的声明，并且严正地警告美国侵略者：伟大的中国人民是不可侵犯和不可欺侮的。如果敌人胆敢再来窜犯，必将像U—2飞机的下场一样，遭到毁灭性的迎头痛击。

出席大会并在主席台上就座的，还有国务院副总理贺龙、陈毅，副总理兼中国人民解放军总参谋长罗瑞卿，全国人民代表大会常务委员会副委员长沈钧儒、黄炎培、彭真、陈叔通、赛福鼎、林枫，政协全国委员会副主席李四光、包尔汉，国防委员会副主席张治中、傅作义、蔡廷锴，最高人民法院院长谢觉哉，最高人民检察院检察长张鼎丞，国防部副部长、中国人民解放军空军司令员刘亚楼上将，中国人民解放军总政治部副主任萧华上将，中国人民解放军海军政治委员苏振华上将，外交部副部长章汉夫，北京市副市长万里，中国人民解放军驻北京部队首长杨勇上将和廖汉生中将。

在主席台上就座的，还有各民主党派、各人民团体的负责人程潜、王绍鏊、季方、陈其尤、许德珩、徐萌山、胡耀邦、刘宁一、蔡畅、老舍、王照华、张寅安等。

中国人民保卫世界和平委员会副主席廖承志首先致开会词。他说，我人民解放军这次击落美蒋U—2飞机，是对美帝国主义战争挑衅的一个最坚决最有力的回答。这显示了我军的强大威力和我国人民保卫祖国安全、保卫世界和平的坚强意志。我们衷心地向英勇的人民解放军指战员们表示热烈的祝贺和崇高敬意。我们坚决拥护我国政府就这一事件所发表的声明。廖承志说，美国U—2飞机对中国的战争挑衅，已经激起了中国人民和全世界爱好和平的人民的公愤。现在一个声讨美帝国主义战争侵略罪行的怒潮，正在形成。我们感谢各国人民对我国的支持和同情。他说，中国人民将永远和世界各国人民站在一起，为反对美帝国主义、保卫世界和平而进行坚决不懈的斗争。我们坚信，只要全世界人民团结起来，美帝国主义的任何侵略阴谋，都一定会被粉碎。

郭沫若在雷鸣般的掌声中开始讲话。他热烈祝贺英勇的人民解放军击落美制蒋匪帮U—2飞机的重大胜利。他说，这是对好战的美帝国主义的一个当头棒喝，是对它的战争政策和侵略计划的一个沉重打击。这是中国人民的一个重大胜利，也是世界人民保卫世界和平事业的一个重大胜利。

郭沫若说，现在美帝国主义已经把U—2飞机基地扩大到四大洲的十个以上地区，这些基地的主要锋芒都针对着社会主义国家，特别是苏联和中国。这又一次说明，美帝国主义企图消灭社会主义阵营的野心是绝对不会改变的。全体社会主义阵营的人民必将进一步提高警惕，加强团结，不断加强自己的经济和国防力量，来粉碎美帝国主义的狂妄计划。

郭沫若强烈谴责美帝国主义在加紧对社会主义

国家进行战争挑衅的同时，正在向亚洲、非洲和拉丁美洲的民族民主运动进行一系列凶恶的进攻。他说，美帝国主义在全世界所进行的疯狂的扩军备战活动，值得引起各国人民的严重警惕。事实证明，美帝国主义不仅是中国人民最凶恶的敌人，而且是亚洲、非洲、拉丁美洲人民的最凶恶的敌人，是全世界人民的最凶恶的敌人。

人物春秋

李克农

李克农(1898—1962)安徽巢县人。现为中共中央委员、中央军委总情报部部长、中国人民解放军上将、中国人民解放军副总参谋长、全国人民代表大会代表、中国人民政治协商会议全国委员会常务委员。

李克农同志在五四运动时期即已参加进步活动,1926年加入中国共产党。1928年至1931年在上海党中央工作,在严重的白色恐怖下,对保卫党中央领导机关的安全作出了卓越的贡献。

1931年到江西革命根据地,担任国家政治保卫局执行部长、红军第一方面军政治保卫局局长、红军工作部部长。长征到达陕北后,担任中共中央联络局局长等职务。对建设和组织党和红军的政治保卫工作起了重要的作用。

在西安事变前后,担任中共中央代表团秘书长。抗日战争期间,历任八路军新四军驻上海、南京、桂林等办事处处长,八路军总部秘书长,中共中央长江局秘书长,中共中央社会部副部长等职务。坚决执行了党中央和毛主席的指示,为巩固和扩大抗日民族统一战线,为保卫党和抗日民主根据地,进行了英勇的斗争。

第三次国内革命战争时期,担任中共中央社会部部长、军事调处执行部中共代表团委员兼秘书长等职务。同国民党反动派勾结美帝国主义发动内战的阴谋活动进行了针锋相对的斗争。

1949年全国解放后,历任中共中央的部长和中央军委的部长、外交部副部长、中国人民解放军副总参谋长等职务,并被选为第一、第二两届全国人民代表大会代表和中国人民政治协商会议全国委员会常务委员。在抗美援朝和1954年日内瓦会议斗争中,坚决执行了党中央的外交政策,对保卫社会主义建设和巩固国防有显著功绩。1956年在中国共产党第八次全国代表大会上,被选为中央委员。

李克农同志是中国共产党的优秀党员,中国人民卓越的革命战士,是我党我军政治保卫工作的组织者之一。他在长期的对敌斗争中,对党无限忠诚,坚决执行了党中央和毛主席的路线和方针政策;英勇顽强,坚定机智,埋头苦干,实事求是,表现了共产党员的优秀品质。李克农同志在党的领导下,把自己的毕生精力献给了中国人民的解放事业和伟大的共产主义事业。他的战斗的一生和忘我的劳动精神,是全党全军同志的学习榜样。

龙云

龙云(1884—1962),彝族,云南昭通人。1914年毕业于云南陆军讲武堂,后任滇军团长、军长。1927年发动政变,掌握了云南军政大权,任国民党云南省政府主席,国民革命军第13路总指挥。抗日战争时期,任第一集团军总司令,昆明行营主任,陆军副总司令,国民党云南省党部主任委员。后逐渐支持反蒋民主运动。1945年10月,被蒋介石软禁在南京,免除云南省政府主席等职。1948年12月秘密去香港,1949年发表声明表示拥护中国共产党的领导。1950年1月由香港到北京。历任中央人民政府委员,人民革命军事委员会委员,西南军政委员会副主席,国防委员会副主席等职,当选为第一届全国人大常务委员,全国政协第二、第三届常务委员,中国国民党革命委员会中央副主席。

宋恩珍

宋恩珍(1920—1963)黑龙江人。1946年参加中国人民解放军,1947年加入中国共产党,1953年从部队复员回乡参加农业生产,1962年在一次火灾中奋不顾身地抢救公共财物,被严重烧伤,1963年去逝。

材料　宋恩珍舍身抢救公共财产

1962年11月8日，这天天还未亮，帮助王永富屯生产队运送公粮的汽车，在生产大队仓库门前加油时，汽油中不慎飞入火星，引起一场火灾。大火迅速由仓库延及紧邻的供销合作社。这时，正在场院装车的宋恩珍和社员们一道急速奔来抢救。在宋恩珍的指挥下，一部分社员抢上房顶砍断火路，宋恩珍自己和一部分社员，冒着浓烟烈火数次冲进火中，为供销社挽救出了布匹、棉花等许多物资。这时，他已经累得精疲力竭，又突然发现供销社房里还有一桶煤油没有抢出来，如果着火爆炸，不仅供销社和生产大队仓库的物资要被全部烧掉，而且在房顶上救火的二十多名社员的生命也很危险。在这紧要关头，宋恩珍又奋不顾身地冲进屋里，去挽救这个盛满煤油、敞开口的三百多斤重的大油桶。他把油桶拼命往外挪动时，油桶里的煤油溅满了他全身。但是他完全不顾自己的生命危险，还是使劲往外搬，好容易搬到离门口一步远的地方，共产党员张凤江抢上前去接他。这时，房顶一团火球正好掉到宋恩珍脚上，他全身立即燃烧起来。当他冲出门外的时候，全身已烧得像一根火柱，身上的火苗窜得比房檐还高。他本想到空地上扑灭身上的火，忽然看见前面有一堆柴垛，怕再引起大火，又转身奔向另一处空场。这时，很多社员围上来帮他灭火。他喊："不要管我，你们赶快救火去！"生产大队的会计陈万福连忙拿棉被把他裹住，帮他扑灭了身上的火，这时他全身许多地方已经烧焦了。社员们看到他的这种英勇行为，都感动得落下泪来。

宋恩珍当天就被送到庆安县人民医院，后来又转送到黑龙江省医院进行抢救治疗。医务人员发现他全身烧伤面积达百分之八十五，其中百分之五十五是三度烧伤（烧伤程度分三类，三度即最严重）。皮肉都已烧焦，医护人员注射时，得割开肉来找血管。身上有许多部位连肉也烂掉了，露出了骨头。受了这样严重的伤，他在病床上还念念不忘生产队的事情，当公社干部和社员们前往医院探望他时，他总是问生产队的两匹种马有没有抢救出来，生产队副队长有没有烧伤，现在谁在管队上的事，队里的粮食有没有打完，公粮有没有送完等等。当他发高烧昏迷的时候，还时常高喊起来："救火啊！冲！""赶快送公粮……"。

中共黑龙江省委和黑龙江省人民委员会对宋恩珍的英勇行为和对他受伤后的抢救治疗工作极为重视。中共黑龙江省委第一书记欧阳钦，第二书记、黑龙江省省长李范五等负责人都曾到医院去慰问他。省委和省人民委员会还动员了全省医学界的有关专家和各方面力量来全力抢救他的生命。中央卫生部、公安部和其他地区，对宋恩珍的烧伤治疗也给予很大的关怀和支援。北京、上海、天津等地送来了许多贵重药品。上海派专机送来曾经治疗上海钢厂工人丘财康烧伤的广慈医院主任医生陈德昌参加抢救工作。在这场极为紧张的抢救工作中，专家、医护人员采取了一切措施，尽了最大的努力。

1963年二月二日，宋恩珍因伤势过重，千方百计医治无效，光荣牺牲。

三日，黑龙江省各界人民在哈尔滨市东北烈士纪念馆为宋恩珍举行公祭，在公祭大会上，中共黑龙江省委和省人民委员会号召全省的共产党员、干部和人民群众，学习宋恩珍烈士舍己为公、全心全意为人民服务的崇高的共产主义精神。

为了表彰宋恩珍为革命事业战斗的一生，经中国人民解放军黑龙江军区批准，在入殓时，为这位光荣的复员军人穿上了中国人民解放军军服。

流行风

背景介绍

1962年，随着国民经济的逐渐好转，人们在精神上的追求也活跃起来，上海天马电影制片厂摄制的《红色娘子军》是一部优秀故事片。影片公映后，受到了国内外广大观众的欢迎，获得了首届电影"百花奖"。并获第三届亚非电影节万隆奖第三名。

电影《李双双》、《槐树庄》同样获得了第二届"百花奖"的最佳故事片奖，这说明我国的电影创作和欣赏水平有所提高。

小说有《刘志丹》及许多优秀的散文、诗歌等。其中《李双双小传》曾被改编为电影，受到好评。

小说《李双双小传》

作者：李准

李双双是孙庄大队孙喜旺的爱人，今年二十七岁。在公社化以前，她在家里整天围着孩子和锅台转，从没有个出头露面的机会。可是一九五八年春天大跃进，却把双双给"跃"出来了。她的名字第一次出现在人们面前，是在一张大字报上。

一九五八年开春，全乡出现了一个轰轰烈烈向水利化进军的高潮，因劳力缺乏，社里党支部发动群众想办法。李双双就写了一张大字报，提出了办食堂的主意。乡党委罗书记和社里党支书看了这张大字报，认为这个办法想得好，但不知双双是何人。正在纷纷议论时，喜旺推着小车从地里回来，听说双双贴了大字报，先吓了一跳。又听罗书记赞扬大字报写得好，他才慢吞吞地说："就是俺做饭的写的。"话音一落地，大家轰地一声笑了。

喜旺推着空车一路走、一路想：好险哪！好在她还没有把我们打架那个事亮出来。哎，这个直性子女人，以后可真得小心点哩。

双双和喜旺打架是正月初七那天，双双要同群众一道去修渠，喜旺不同意，她偏要去。这天晌午双双回家晚了点，一进家几个孩子就闹着要吃饭。可早已到家的喜旺，却直杠杠地躺在床上吸烟。双双急得一心火，数落喜旺不帮她做饭。喜旺说："哎！我就不能给你起这个头。做饭就是屋里人的事。"由于喜旺拿板作势，故意气双双，两人就厮打起来。闹过这场之后，双双想：这样闹也不是常法，我总不能让这个家缠我一辈子。后来她听长水媳妇桂英说，水库上成立了食堂。双双立刻想到，"咱们村怎么不成立食堂！"因此，她就写了这张要求办食堂的大字报。

喜旺回到家里，一面为双双的大字报引起罗书记的重视感到高兴，一面又劝双双不要净想鲜点子。他不相信乡里会批准双双要求办食堂的大字报。忽然有线小喇叭响起来了。广播说，乡党委根据群众要求，要在孙庄办一个公共食堂。于是，大家一齐动手，准备了家具，又选炊事员。先选了四婶，接着提出了喜旺。喜旺有意推辞，双双说："放着排场不排场，放着光荣不光荣！我就见不得'牵着不走，打着倒退'，'狗肉不上桌'这号人！"老支书也劝他为大伙服务，不要再推辞。喜旺红着脸说："要是这样，那我刚才说的不算，'俺做饭的'说的那个算就是了！"大家又轰地一声笑了。喜旺搔着头皮想着，忽然感到这个称号是多么背时啊！

食堂头一顿饭吃的是小米绿豆面条，群众叫"鲤鱼穿沙"。吃饭的时候，双双故意把面条在碗里挑得大高往嘴里吃着，吃得很香的样子叫喜旺看，意思是说：我也吃上你做的饭，好气气他。喜旺看见只装没看见，把脸歪在一边。

公社化以后，双双在猪场喂猪。后来喜旺因给孙友做供菜，浪费了食堂的东西，群众贴了批评他的大字报。他怕得罪人，便想趁势下台，不再干炊事员。老支书不同意，希望找一个强实的人领着喜旺干。双双说："老支书，我去食堂当炊事员怎么样？……我保证'政治挂帅'！"大家一致赞成。喜旺得知双双要和他一起进食堂，不高兴。

双双当了炊事员组长，来头就不一样。头一天，把几堆砖头抬得干干净净。第二天，又用石灰把个食堂院漂刷得像粉妆玉砌一般。家具也来了个大搬家、大刷洗。为消灭老鼠，双双又带领炊事员大挖老鼠洞，不料挖出了富裕中农孙友埋在地下的水车。双双非常生气，说："原来这老家伙还想走老路啊！"马上

汇报给了老支书。

春节前，全县举行了一次食堂大检查，孙庄食堂评为全县一等红旗食堂。正月开春，社员正大浇小麦返青水。因去年红薯收得多，每天要吃三分之一的红薯。大家吃絮了，剩饭很多。双双又心疼、又可惜，就依靠大家想办法，解决"粗粮细吃"的难题。喜旺也在双双带动下，改革了炊事工具，创造了一种"多孔台阶式煎饼灶"，找到了快速摊煎饼的办法。当大家吃到可口的饭菜时，无不交口称赞。

（节选《人民文学》）

电影《红色娘子军》

《红色娘子军》（节选）

一　女奴

夜。

黑云乱翻，狂风怒吼，雷声隆隆。风摧残着椰林蕉丛，闪电照射着海南岛独特的山河景物。

五指山屹立着。

在高入云霄的五指峰上叠印 1930 年。

暴雨落在荒凉的山路上。

枪声。

一个女人的头部，从一株旅人蕉后伸过来，面向镜头。她头发凌乱，脸上有鞭痕，瘦瘦的面庞，浓眉，长目，深眼窝。这个十八岁的女奴，一双黑亮、火辣辣的大眼睛里，燃烧着刻骨的仇恨！她机警地四下张望。

远处传来枪声。

她急转身逃去。——

雨雾中，现出她健壮的身影。她拼命地向前跑……

一群黑衣人迎镜头追来，其中一人鸣枪。前边的两个恶奴打着桐油大宫灯，灯上有两个醒目大黑字："南府"。

山路上走出一位骑高头白马的"华侨巨商"。旁边跟着挑担子的"男仆"。

骑在马上的"主人"，二十七八岁，魁梧粗犷，穿一身对他不很相称的漂亮西装，戴凉帽，穿皮鞋。"男仆"，十七八岁，娃娃脸，却努力效法成年人的深思熟虑的姿态。

枪声。

"主人"立刻警觉地勒住马，倾听。近处又响了一枪。"仆人"望着"主人"。后者用手势告诉前者：稳住！

二人警惕着，又向前进。

在一个岔路口，遇上了逃跑的女奴，迎面飞奔过来。

女奴对骑在马上的"老爷"投了一个仇恨的目光。看看他们并没拦阻，她便从他们身边跑过，继续向前逃命。

"仆人"同情地看着女奴跑远了，刚想说话，却被"主人"制住。

打着宫灯的恶奴们，急急追过去。

"主仆"仍然向前走着。

"仆人"嘬着嘴叨咕："……前边跑的像个丫头，后边追的一定是南霸天家的打手。……"

"主人"同情地听着，点着头。

"仆人"用十分恼怒的口气说："这要是在战场上，我非把这些白狗子都……"

"别叨咕了，小鬼！"骑马的"主人"温和地制止，"当心，前边就是椰林寨。闯过这一关，就回到苏区了。现在不能多管闲事。"他再压低声音友好地警告："根据地等我们的钱用哪！"他的手，自然地伸过来抚摸着小鬼肩上沉重的担子。

现在，他们离寨门已很近了。透过雨雾，可以看见椰林寨的北寨门。

北寨门前，站着两个军不军、民不民打扮的团防局的团丁。当他们走近门口时，立刻有六七个团丁，在一个满口金牙的人率领下，包围了他们。

"站住！""大金牙"喊着，"哪来的？"

"广州。"挑担子的"仆人"放下担子答。

"干什么的？"

"我们是华侨，回乡祭祖。""仆人"答。"主人"没理会。

"大金牙"眼睛盯着行李："华侨？妈的，共产党密探吧！检查！"

"乱叫什么？""主人"现在真的一派老爷腔，坦然地，"叫他们检查好了！"

"仆人"去解担子。

团丁们并不注意这主仆两人，却伸脖子看行李中有什么"油水"。

这时，打宫灯的黑衣人，正押着五花大绑的女奴，向寨中走去。

"主人"非常注意地看着他们走过。然后，又用仇恨、轻蔑的目光投向蹲在地下翻箱子的"大金牙"。

"大金牙"翻出一些来往书信。拿出一封封印着："洪兄松本金手亲拆"，下落四个大红字："陈济棠绒"的信。在正面看了看，又倒过来看。他不识字。把信放下又翻，发现一捆又一捆的大批银元，大喜。

"大金牙"龇牙笑了："财神爷……带走！"

在本县土皇帝、民团总指挥、大地主南霸天私设的刑房和监狱里，一片痛苦的呻吟夹杂着镣铐的声响。

犯人——无辜的农民，填满了牢房。他们骨瘦如柴，衣破裤烂，周身刑伤，奄奄一息。

在刑房里，有吊在棚上的，绷在墙上的，"坐"在老虎凳上的……

刚刚被抓回来的女奴——琼花，被吊在梁上，瞪着一双火辣辣的大眼睛，刚强地咬紧牙，忍受着瘦小的恶奴头目老四的鞭挞。

恶奴头目老四用公鸭般的嗓音问："还跑吗？贱丫头！臭奴才！……我问你还想跑吗？奴才！"

"跑！……看不住就跑！……跑！"女奴琼花狠狠地说。

老四挥动皮鞭，鞭鞭见血，抽打着琼花。琼花不躲闪也不呻吟，怒视着他。这时刑房中央的厚木板门被推开了。跟着踉踉跄跄进来两个人：骑白马的"主人"与挑担子的"男仆"。"主人"姓洪，真名叫洪常青，那"仆人"叫小庞。

小庞紧跟着洪常青进来，后面跟着歪帽斜眼的"大金牙"。看门的"酒鬼"从门外再把门关好。"大金牙"把洪常青和小庞推到墙根处。

精疲力尽的老四，扔掉打开了花的鞭子走过来。他打量着两个"犯人"，用发抖的手点香烟。

"大金牙"请安："四爷！"

"干什么的？"老四问。

"是华侨！""大金牙"说，"有银子！"他用食指和大指比银元。

洪常青在这一瞬间，把环境观察了一番，目光中露出思考与迅速决定了对策的神情。他先发制人，声色俱厉地说道："你们这些民团，简直是土匪！"

老四惊疑地望着洪常青。

"大金牙"提枪想动武，被老四拦住了。

"叫你们的总指挥亲自来！"常青命令道。

洪常青和老四的两双眼睛对视。一忽儿，老四的目光中，渐渐现出疑问：这是个什么人物呢？

二 "贵 人"

一件大信封，下角有"陈济棠绒"的醒目红字。

"这是个手眼通天的贵人！"南霸天在画外说。

县民团总指挥南霸天的办公室内，南匪正检查洪常青的东西。老四已经伸脖躬腰站在南匪身后。

南霸天身旁站着一个奇瘦、奇长、一脸灰死肉的大管家。

"看看这！"南匪对大管家说。他一手指着桌上的东西。

大管家翻看着：一长卷礼帖，一堆来往书信，礼帖和书信旁边，是一捆捆银元。

南匪的声音："这位发了财的华侨大户，是回家建宗祠的。"

大管家忙着整理"华侨大户"的东西。把封面写着"重建南氏万代宗祠随喜礼帖"字样的大帖理好，和十几封信件摆在一块："那么……请他来一下。"

南匪："不。"转对大丫头："更衣！"

南匪换了一件长袍，再穿马褂。丫头大樱战战兢兢地伺候着。南匪在忙乱中说："这儿从省主席、保安司令到各厅长都上了名，更不要说海南岛的豪门！"

大丫头给他戴上镶着顶玉的帽头。

南匪推开大樱递过来的手杖，急忙忙走出户外。

（节选自《中国电影剧本选集》第7集）

电影《早春二月》

《早春二月》（节选）

一七

校园里。皎洁的月光透过树头的枝叶，投下稀疏的斑影。萧涧秋在树丛中徘徊着，犹如当年他在西湖边上一样的情景。他身后的屋子里亮着灯光。

客房内书桌上放着一盏玻璃罩的煤油灯，八行的信纸上只写了一个头："亲爱的岚："湿润的毛笔搁在一旁。

陶岚轻轻地走进房来，她在门口犹豫了一下就走到桌前看那张信纸。她凝视了一息，走至窗前向校园的深处寻视着。萧涧秋已经发现她的身影；他稍微高声地说："岚，我在这里。"

陶岚随即跑了过来，高兴地问："你在给我写信吗？为什么又不写下去呢？"

萧涧秋低着头慢慢地说："当我提起笔来就失去了勇气。"

"这还要什么勇气呢？你心里想什么就说什么好

了。”陶岚说到后一句声音特别小，头也低了下来。

萧涧秋心思沉重地说：“我在考虑。”

“我已经在你面前了，可以对我说吗？”

萧涧秋没有回话。

“要是你感到还是写信方便的话，你就写吧。我明早来取。”她说完转身要走。

“不！”萧涧秋挽留着她。

“那你就说吧。”陶岚睁着大眼睛看着他。

萧涧秋又顿了一下，似为难地说：“大概你是会同意也会谅解的，因为你和我具有同样的思想。”

陶岚已经感觉到不是她所希望的了，她淡淡地说：“你说吧！”

“关于采莲和她母亲，我必须用根本的方法救济她们。”他顿息一下才接着说，“我决计娶她，让她做我的妻子。”

陶岚像遭到霹雳似地周身有些发抖，要不是有一棵树支撑了她，她会倒下。

萧涧秋没有敢看她，只是低声地说：“我想不出比这更好的方法来。如果你同意的话，我准备明天亲自去对她说明。”

陶岚呆立着没有说话。萧涧秋这才转过头来看着她问：“你认为我不应该这样做吗？”

“不，你是对的。”她再也抑制不住地哭着跑去了。

萧涧秋追上几步，呆望着她跑去的身影。他心里说：“真是节外生枝，枝外又生节地永远弄不清楚。”

一八

第二天的早晨。萧涧秋从自己的屋里出来。校园里散游着许多学生。

“萧伯伯。”采莲叫了一声跑到他的身边。

萧涧秋稍稍奇怪地问：“你怎么来了？”

“妈妈让我来上学的，还给我换了新衣服。”采莲高兴地指着身上的半新上衣。

“妈妈还哭吗？”

“不哭了。”

上课的预备铃响了。萧涧秋与采莲分手道：“你去上课吧。中午我同你去看看妈妈。”

采莲点点头跑向另一个院落，那是小学的部分。萧涧秋走向教务处，他踏进门看见一些教师在高声谈笑着，好像他们都是些无牵无挂的自由人。他为了要解除自己的忧念，就向他们走近去。可是，他总说不出一句话，好像他们是一桶水，自己是一滴油，终究溶化不拢去。

没有一息，陶校长跟着进来。他似来找萧涧秋的，可是他却非常不满地向大家说起话来：“事情是非常奇怪的，可是我闷在葫芦里，莫名其妙。”

大家立刻静了下来。陶校长继续说：“昨天晚上妹妹哭了一夜，我问母亲什么事，母亲说，妹妹从此不嫁人了，说是因为萧先生要结婚，这岂不是怪事吗？萧先生要结婚，而妹妹偏不嫁，这到底是怎么回事？”

方谋等人的目光一齐投向萧涧秋。他有些尴尬地回答：“我自己也不知道到底是怎么一回事。”

方谋立刻向陶校长问：“那么萧先生要同谁结婚呢？”

“你问萧自己吧！”陶校长回答。

于是方谋随即转向萧。萧说：“请你们去问将来吧。”

教师们一笑。方谋说：“回答得真巧妙，使人坠在云雾之中。”

陶校长接着慨叹地说“所以我做大阿哥的人也给他们弄得莫名其妙了。”

“无用奇怪，未来自然会告诉你的，至于现在，我自己也不甚清楚。”萧涧秋脸上露出不悦的神色，各人一时默然。

陶校长缓和地说：“老友，我看你近来的态度太急促，象这样的办事要失败的。这是我妹妹的脾气，你为什么要学她呢？”

“也许我要一败涂地。”

“全不懂，全不懂。”陶校长摇着头。

各人的疑团都聚集在各人心里，推究着芙蓉镇里的奇闻。正在这个时候，阿荣领着西村的陈奶奶来找萧先生，萧涧秋立刻紧张地迎上去问：“什么事？”

那位老妇人的嘴唇只是打战，好不容易才说出话来：“先生，采莲在哪里呢？她的妈妈吊死了！”

“什么？”萧涧秋大惊地问。

老妇人气喘地说：“我……我想到她两天来没有吃东西，就烧了一碗粥送过去，谁知推不开她的门。我大声叫她，也没有人答应。我慌了，跑去找来几个男子汉，硬把门砸开。她吊在那里，手脚全凉了。她没有一个亲戚，怎样预备她的后事呢？”老妇人又向四周看了看问，“采莲在哪里呢？也叫她去哭她妈妈几声。”

萧涧秋这时才清醒过来似地说：“不用叫采莲，我去吧。”他又转向陶校长说，“慕侃，放学的时候，请你将采莲带回家，让陶岚照看一下。”

萧涧秋等不及同老妇人一道走，他径直地跑出

校门。

一九

黄昏，陶家厅堂。采莲闹着要回家，陶岚紧紧地拉着她的小手不放。

陶慕侃和母亲都站在一旁，以怜悯的目光看着孩子。采莲不断地说："我要回家，我要回家。"

"等萧伯伯来了带你回去。"陶岚哄着她。

"我认识路，我要回去，我要找我的妈妈。"

陶岚忍着泪说不出别的话来。陶妈妈说："岚，你带她到厢房去玩玩琴吧！"

这一下倒提醒了陶岚，她很快地接着说："对！我带你去弹钢琴。"说着就拉着采莲走入厢房。

采莲看见了钢琴，果然不闹了。陶岚坐到琴前，将采莲放到腿上，教她以手击键，发出清脆的单音。采莲脸上露出笑容，她侧仰着头问："你会唱歌吗？"

"好，姐姐唱给你听。"陶岚放下采莲，让她站在旁边。她一面弹一面轻声地唱起来。（歌词另拟）她好像在为文嫂的不幸而哀悼，又似抒发着自己内心的忧闷情感。

她唱着唱着不觉流下了眼泪，采莲在一旁呆呆地看着。

陶岚的歌声飘荡到庭院中。萧涧秋拖着疲乏的身子跨进大门，也随着歌声轻步走进了厢房。他唯恐惊动她们似地在门边的一张凳子上坐下。歌声替他吐出了悲哀与惆怅。不知什么时候采莲发现了他。陶岚的歌声停止了。

采莲扑到萧涧秋的腿上说："萧伯伯，你带我回家。"

萧涧秋抚摸着孩子的头，慢慢地说："妈妈出远门去了，你就跟着陶先生吧，你是最听话的孩子。"

由于萧涧秋的脸色沉重，她似被吓愣住了，只是呆呆地看着他的脸。

陶家厅堂。晚餐已经布置好，陶慕侃提着酒壶要为萧涧秋斟酒，他却以手盖杯说："我不喝。"

"你明明是有酒量的，为什么又不喝呢？"陶慕侃仍欲斟酒，萧涧秋微笑地摇摇头藏起酒杯。

陶岚却在一旁劝道："你喝吧！你喝吧！喝醉也好，或许你会舒畅些。"她从哥哥的手里拿过酒壶强为他斟满了一杯，也为自己斟上一些。

"我知道萧是个心胸开阔的人，事情过去了，就不用再想了。"陶慕侃说着举起酒杯，"来，喝了这一杯。"

陶慕侃一饮而尽，他们俩都只是呷了一点。

从门外走进三位教师，方谋也在内，他不客气地说："我们想加入你们喝杯酒。"

"好的，好的。"陶慕侃急忙答。

陶岚起身让位进房去了。他们不客气地坐了下来，陶慕侃为他们一一斟酒。

方谋喝干了一杯酒说："芙蓉镇又有半个月可以热闹了。采莲母亲的猝然自杀，竟使每个人听得骇然，唉！可真算是一件新闻，母亲殉儿子，母亲殉儿子！"

"真是一位好妇人，实在使她活不下去了。太悲惨，太可怜！"

另一位教师说："我们从街上来，没有一家不是在谈论这件事，谁都说她应当照烈妇论。"

萧涧秋不禁冷笑了一声。方谋似恭维地对他说："萧先生，你在我们镇内的名望大极了，谁都知道你是她们的大恩人，无论男女老幼都想见一见你呢！"

萧涧秋自我嘲讽地说："以后我们学校可以拿我出去展览，让大家来参观吧！"

方谋红起脸，吃吃地说："你不要误会，我完全是敬佩你的话。他们本来在下雪的那几天就要冻死的，幸亏你毅然去救济他们。这样的结果是萧先生当初料想不到的。"

萧涧秋再也抑制不住自己的激怒，他沉痛地说："我想不到的是，我没有救活她们，反而杀害了她们；我想不到的是，有人背后冷言冷语，现在却又为我举杯喝彩。"他站起来举杯向方谋道，"来！我谢谢你们的好意。"他说完一饮而尽。方谋胆怯地看着他。萧涧秋痛恨地说："小人之心，小人之口。"他愤怒地将酒杯放下，酒杯在桌上碰碎了。

全桌的人都惊骇地愣住了。陶慕侃说："他喝醉了。"

（节选自《电影创作》1962年第3期，原名《二月》）

电影《槐树庄》

内容提要

《槐树庄》是一部描写我国农业集体化运动的电影文学剧本，作品真实朴素地描写了我国农村翻天覆地的变化，概括了土地改革、互助合作、整风反右以及人民公社化等重大历史事件和政治运动，表现了社会主义革命和社会主义建设时期的阶级斗争。

作品并成功地塑造了郭大娘这一农村妇女、共产党员的典型形象，描写她在历次政治运动中，敢于斗争，敢于胜利，以大无畏的革命英雄气概，战胜了各种各样的风浪，和革命群众一起，高举革命大旗，在阶级斗争中不断前进。

歌曲《一步一层天》

一步一层天

1=6B2/4

胡可词
晨耕曲
行进速度　浑厚雄伟
（女高音）
（女低音）
十年乾坤转，
（男高音）
（男低音）
沧海变桑田，万丈高楼平地起，一步一层天。真金不怕火，英雄不怕难，革命不怕那路崎岖，大娘她意志坚。真金不怕火，英雄不怕难，革命不怕那路崎岖，大娘她意志坚。

共和国档案

一、教育部关于1962年高等学校招考新生的规定

1962年6月18日

根据教育事业进一步贯彻执行以调整为中心的“调整、巩固、充实、提高”的方针的要求，1962年高等学校的招生工作，必须在各级党委和人民委员会的领导下，切实保证新生质量，认真按照统一规定的标准，选择政治上、学业上优秀，健康条件合格的学生入学。

现对今年高等学校招生工作，作如下规定：

一、今年高等学校招生仍然采取统一领导与分省、市、自治区办理的全国统一招生的方式。各省、市、自治区教育厅(局)、高等教育厅(局)应在省、市、自治区党委和人民委员会的领导下，会同有关部门，组织本省、市、自治区的高等学校，建立招生机构，根据本规定和有关招生工作的部署，统一办理本省、市、自治区招生的各项工作。

艺术、体育院校(包括师范院校的艺术、体育系科)对学生有特殊的要求，今年继续实行提前联合招生的办法。

所有的高等学校，均应在当地招生机构的统一领导下进行招生工作。

二、凡中华人民共和国公民，具有高中毕业或相当于高中毕业的文化程度，年龄在30周岁以下，经当地招生机构指定的医疗单位进行健康检查合格，并具备下列条件之一的，即可申请报考：

(一)今年的高级中学毕业生，持有学校介绍报考的函件；

(二)今年的中等专业学校毕业生，经主管业务部门或当地教育行政部门批准升学，并持有学校介绍报考的函件；

(三)党政机关、事业和企业单位，群众团体等在职人员，经所在工作单位批准，并持有所在工作单位介绍报考的函件；

(四)转业军人、复员军人、退伍军人、持有原籍县(大、中城市为区)以上的人民委员会民政部门或部队团以上单位的证明函件；

(五)归国华侨学生和香港、澳门学生，持有国内侨务机关或“港澳高中毕业生回广州升学指导委员会”的证明函件；

(六)其他知识青年，持有人民公社或区以上人民委员会的证明函件。

三、参加全国统一招生的学校，按招生专业的不同性质，分三类举行考试，其考试科目：

(一)理工类各系科各专业(包括师范院校的地理系科、综合大学的自然地理专业)，农林院校的农业生产机械化、农业气象、土地规划、农业物理学、农业化学、农业电气化、农业机械设计制造、农田水利、森林采伐运输机械化、林区道路工程及房屋建筑、木材水运、木材机械加工工业、林产化学工业、木材纤维化学、林业机械设计与制造、木工机械设计与制造、森林气象、工业捕鱼、渔业机械、水产品加工等专业，生物物理、生物化学专业，考试语文、政治、数学、物理、化学、外国语。

(二)医、农、林类各系科各专业(包括医药院校的药学专业)和生物学系(科)各专业[已列入(一)类的各专业除外]，体育系科各专业，心理专业，考试语文、政治、物理、化学、生物、外国语。

(三)文、史、政法、财经、艺术类各系科各专业，综合大学的经济地理专业，考试语文、政治、历史、外国语。

报考艺术、体育和其他有特殊要求的专业(系科)的加试科目，由有关部门和学校自行规定。

外国语分俄语和英语两种，参加考试时由考生根据所学任选一种。没有学过外国语的，可以申请免试。但报考全国重点高等学校和外国语专业的考生，不得申请免试。

四、全国统一招生考试，在7月20日至22日举行。申请报名的起止日期和其余提前联合招生的学校的招生考试日期，由省、市、自治区招生机构自行确定并公布。

五、中央各部门所属高等学校在各省、市、自治

区的招生人数，由教育部制订调配方案。省、市、自治区所属高等学校如果需要到其它省、市、自治区招收部分新生时，由有关省、市、自治区之间自行协商确定。

二、国务院总理周恩来关于中国边防部队将从1962年12月1日起主动开始后撤呼吁印度政府及时采取相应措施给印度共和国总理尼赫鲁的信

新德里

印度共和国总理贾瓦哈拉尔·尼赫鲁先生阁下

尊敬的总理先生：

由于中国边防部队从1962年11月22日零时起在中印边界全线主动停火，我们两国之间不幸的边境冲突已经停止，局势已经有所和缓。从1962年12月1日起，中国边防部队将根据中国政府的决定，主动开始后撤，一直撤到离1959年11月7日实际控制线中国这一边20公里。在形势出现转折的这个时刻，我认为有必要写信给你，直接呼吁印度政府及时采取相应的措施，以便我们双方共同推动当前的局势向更和缓的方向发展。

阁下当然已经注意到中国政府11月21日的声明。这个声明本身是非常清楚的。在此以前，我又在11月19日和22日向贵国代办班纳吉先生详尽地说明了这个声明的精神和内容，我相信他一定已经向你作了报告。很遗憾，直到现在，我还没有从阁下得到应有的反应。

我们双方都很了解彼此在边界问题上的分歧，目前重复这些分歧是不必要的。中国政府认为，我们双方当前的任务是停止边境冲突，隔离双方武装部队，创造适宜的气氛，以便通过谈判来解决边界分歧，而且我们应该有信心，这些分歧是能够通过和平谈判得到友好解决的。我们不应该把这些分歧同当前的任务纠缠在一起，以致边境冲突停不下来，谈判根本无从开始。中国政府决定率先停火和撤回自己的边防部队，正是从这个考虑出发的。

中国政府的决定充分地照顾了双方的体面、尊严和自尊。中国政府决定采取的主动措施，并不以印度方面同时采取相应的措施作为条件。根据中国政府的决定，中国边防部队将撤离1959年11月7日实际控制线20公里。这就是说，他们将不仅撤出在最近的自卫战斗中所进驻的地区，而且将撤到远离他们1962年9月8日或10月20日所在位置的地方。1959年11月7日实际控制线是根据当时双方的行政管辖范围形成的；它是客观存在的，不能由任何一方任意加以规定，加以解释。双方武装部队从这条线各自后撤20公里，都是从自己管辖的地区后撤，因此不发生一方占便宜、另一方吃亏的问题。而且，这样做，既不妨碍每一方对自己撤出的地区继续行使管辖，也不损害任何一方对边界的主张。

我愿意强调指出，仅仅是中国一方面把自己的边防部队撤退到1959年实际控制线本侧20公里以外的地方，并不能保证双方武装部队脱离接触，也不能防止边境冲突的再起。相反，如果印度方面不合作，已经实现的停火还会有遭到破坏的可能。因此，中国政府诚恳地希望印度政府采取相应的措施。如果印度政府同意这样做，我具体建议，两国政府指派官员在中印边界各段双方协议的地点会晤，商谈有关双方武装部队各自后撤20公里形成一个非军事区、双方在实际控制线本侧设立检查站和归还被俘人员等问题。

两国官员会晤的实现，将标志着我们双方从战场回到谈判桌旁，这本身就具有很大的积极意义。如果两国官员会晤取得结果并且付诸实施，两国总理就可以举行会谈，进一步谋求中印边界问题的友好解决。

一个月来的边境冲突，使我们两国的关系处于十分紧张的状态。中国在印度的使领馆、银行机构和侨民，甚至遭受到即使在两国正式宣战的情况下也不大可能有的待遇。

我认为，这种不正常的情况不必要地恶化两国之间的气氛，显然不应该再继续下去。

总理阁下，世界上只有不怀好意的少数人要使我们两国继续打下去。我们两国的共同朋友都为我们实现了停火而感到高兴。他们热情地希望我们共同努力，使已经实现的停火成为和平解决边界问题的起点。中国政府已经走了第一步——停火，还将走出第二步——后撤，我希望印度政府积极响应，也朝着同样的方向作出努力。我等待你的答复。

顺致最崇高的敬意。

中华人民共和国国务院总理　周恩来

1962年11月28日于北京

三、国务院命令
（不另行文）

1962年11月17日国务院全体会议第121次会议通过，任命：

王观澜、张修竹、郝中士为国务院农林办公室副主任；

杜星垣为水利电力部副部长；

王力为建筑工程部西北工程管理局局长，刘一心为建筑工程部施工管理局副局长，孙明三为建筑工程部非金属矿及地方建筑材料工业管理局副局长；

杨沛为科学技术委员会第一局副局长；

于龙江为铁道部机务局副局长，范友韩为铁道部太原铁路局副局长；

张子高、赵访熊、高沂、李寿慈为清华大学副校长。

免去：

杜星垣的国家经济委员会副主任的职务；

林岩的铁道部上海铁路总局局长的职务。韩洪甫的铁道部办公厅副主任的职务，赖平的铁道部兰州铁路局副局长的职务，范友韩的铁道部蚌埠铁路局副局长的职务，于龙江的铁道部哈尔滨铁路局副局长的职务；

赵化风的建筑工程部第一工程局局长的职务；

肖须知的江西省建筑工程局副局长的职务。

国务院总理　周恩来

1962年11月17日

共和国历程——

1963年

导　言

1963年，国内、国际形势都比较严峻，国内在经济上刚开始有所好转之时，阶级斗争的弦又紧张起来。毛泽东在1963年2月的中央工作会议上作出了“阶级斗争，一抓就灵”的论断，使得国内普遍展开了一场轰轰烈烈的社会主义教育运动，随着运动的不断发展，其性质也开始发生转变，造成了在基层干部中打击面过宽、过严的行为，使得过去的阶级斗争又严重扩大化了。这影响了广大人民群众安心生产的积极性。

国际上，苏联等社会主义国家开始不断在报刊上发表攻击我党的文章，造成了中苏两党开始论战，苏联政府公然背信弃义撤走在我国的专家，影响了我国经济建设。中苏的分歧、分裂是国际上的一个重大事件。

原蒋军空军飞行员徐廷泽驾机起义，充分说明蒋军在台湾统治的黑暗。

中英在九龙城上的纷争，也说明了英国想进一步蚕食我领土，我党及人民作了坚强的抵制。

共和国日历

政治

2月8日　中共中央决定国家计委成立由李富春、李先念、谭震林、薄一波、陈伯达、邓子恢、程子华、薛暮桥8人组成的领导小组，主要是讨论研究年度计划和长远计划的方针、政策、任务及主要指标，研究和确定实现计划的重大措施，并且定期听取计委日常工作的汇报。

同日　中央、国务院决定成立第四机械工业部。该部除直接管理原第三机械工业部第十总局所属企业、事业单位外，同时管理地方无线电工业，并对整个无线电工业的建设，进行统筹规划，全面安排。

2月11～28日　中共中央在北京召开工作会议。会议提出：从当年起，再用两、三年时间，继续实行调整、巩固、充实、提高的方针，把这三年作为第二个五年计划（1958年～1962年）到第三个五年计划（1966年～1970年）的过渡阶段。这段时间的调整工作，除继续改善国民经济的比例关系之外，着重是加强现有生产能力的填平补齐，并搞好一批设备的更新；改善企业的经营管理，提高经济效益，适当组织企业开展专业化协作。会议讨论了财贸工作、1963年国民经济计划和中小学教育问题，并着重讨论了城市社会主义教育问题。

3月1日　中共中央发出《关于厉行增产节约和开展“五反”运动（反对贪污盗窃、反对投机倒把、反对铺张浪费、反对分散主义、反对官僚主义）的指示》。指出：有必要在全国范围内，有领导、有步骤地开展一次增产节约和“五反”运动，先是在县（团）级以上的党政军民机关、国营和合作社企业、事业单位、物资管理部门、文教部门（不包括县以下中小学校）中进行。中央强调，运动的各个阶段，必须以增产节约为中心，坚决不能因为开展群众运动，放松对日常生产的领导。从此，“五反”运动在全国部分城市的基层逐步展开。

3月5日　《人民日报》发表毛泽东为沈阳部队某部因公牺牲的英雄战士雷锋的题词：“向雷锋同志学习。”

3月21日　中共中央同意交通部党组的报告，决定在交通部直属企业、事业单位建立政治工作机构。

3月23日　中共中央转发《昔阳县干部参加劳动已形成社会风尚》的调查材料。指出：昔阳县的县

社两级干部，到哪里下乡工作，就到哪里参加劳动，并且一直坚持不懈，经过几年的努力，才逐步形成风气。应该说，昔阳县的同志们能够这样做，所有各县也可以这样做。

3月30日　刘少奇主席发布特赦令，对于确实改恶从善的蒋介石集团、伪满洲国和伪蒙疆自治政府的战犯，实行特赦。最高人民法院4月9日特赦释放战犯35名。

5月2～12日　毛泽东在杭州召集部分中央政治局委员和大区书记参加的小型会议，讨论农村社会主义教育问题。

5月9日　毛泽东为《浙江省七个关于农村干部参加劳动的材料》写了批语，提出阶级斗争、生产斗争和科学实验，是建设社会主义强大国家的三项伟大革命运动。这次进行的社会主义教育运动是一次伟大的革命运动，是重新组织革命的阶级队伍，向着正在对我们猖狂进攻的资本主义势力作针锋相对的斗争，把他们的反革命气焰压下去，把这些势力中间的绝大多数人改造成为新人的伟大运动。

5月10日　中共中央将宋任穷报告一份、河南省委报告一份，发给各中央局和省、市、区党委。指出：必须团结绝大多数（90%几）的干部和群众，适当地解决人民内部矛盾，即解决程度不同的不正常的干群关系问题，组成有领导的广大干群队伍，以便一致对敌。对坏人坏事，也要有分析。轻重不同，处理的方法也不同。必须以教育为主，以惩办为辅。真正要惩办的，只是群众和领导都认为非惩办不可的极少数人。

5月25日　人大常委会第97次会议，批准设立国家物资管理总局和全国物价委员会，作为国务院直属机构。

5月29日　周恩来在中共中央和国务院直属机关负责干部会议上作《反对官僚主义和过好"五关"》的报告。周恩来指出：官僚主义是领导机关最容易犯的一种病症，我们绝不能容许官僚主义继续发展下去。周恩来指出，各级领导干部要严格要求自己，一步一步地过好"五关"，即思想关、政治关、社会关、亲属关和生活关。

6月29日～7月10日　中央安置工作领导小组召开城市精简职工和青年学生安置工作会议。会议指出，在今后15年内，每年大约有百万左右的青年需要有计划地安置下乡，参加农、林、牧、副、渔业生产。会议确定，安置下乡的学生，年龄可以由18岁放宽到16岁，条件是能够独立生活。安置的主要方向是插入农村生产队，其次是插入国营农、牧、林、渔场，再其次，才是建立新的国营农、牧、林、渔场。

7月3日　李富春在第二届全国人大常委会第99次会议上作《关于第二个五年计划后两年的调整计划和计划执行情况的报告》。

7月14日　苏共中央发表《给苏联各级党组织和全体共产党员的公开信》，采取歪曲事实，颠倒是非的手法，对中国共产党进行攻击。中国共产党为了说明真相，辨明是非，不得不详加答辩。这样，中苏两党之间便进行了一场公开论战。

8月2日　周恩来总理写信给世界各国政府首脑，转达我国政府7月31日声明中提出的《关于召开各国政府首脑会议讨论全面、彻底、干净、坚决地禁止和销毁核武器问题的建议》，并且表示希望能够得到各国政府的有利考虑和积极响应。

8月8日　毛泽东主席发表《呼吁世界人民联合起来，反对美国帝国主义的种族歧视、支持美国黑人反对种族歧视的斗争的声明》。

8月29日　毛泽东主席发表《反对美国——吴庭艳集团侵略越南南方和屠杀越南南方人民的声明》。

9月6日　《人民日报》编辑部和《红旗》杂志编辑部联名发表文章：《苏共领导同我们分歧的由来和发展——评苏共中央的公开信》（即一评）。

9月13日　《人民日报》编辑部、《红旗》杂志编辑部联名发表文章：《关于斯大林问题——二评苏共中央的分开信》。

9月26日　《人民日报》编辑部、《红旗》杂志编辑部联名发表《南斯拉夫是社会主义国家吗？——三评苏共中央的公开信》的文章。

10月16～25日　中华全国手工业合作社第二次社员代表大会在北京举行。该社主任陈一凡作了工作报告。大会通过了《中华全国手工业合作总社章程》。

10月22日　《人民日报》编辑部、《红旗》杂志编辑部联名发表文章：《新殖民主义的辩护士——四评苏共中央的公开信》。

11月15～16日　刘少奇主席召集最高国务会议。会上，刘少奇和周恩来就当前国际国内形势和今后任务作了重要讲话，彭真就人大二届四次会议的主要问题作了报告。

11月19日　《人民日报》编辑部、《红旗》杂志编辑部联名发表《在战争与和平问题上的两条路线——五评苏共中央的公开信》的文章。

12月12日　《人民日报》编辑部、《红旗》杂志编辑部联名发表文章：《两种根本对立的和平共处政策——六评苏共中央的公开信》。

12月13日　中共中央批转湖南省委关于参观农业生产情况的报告，并作了重要指示。指出：要加强相互学习，克服固步自封、骄傲自满的缺点。湖南省委派遣大批省、地、县三级干部到先进的省市学习，努力克服盲目骄傲自满的问题。中央认为，这种虚心学习外省经验的态度和办法是发展我国经济、政治、思想、文化、军事、党务的重要方法之一。中央和各地同志中，有许多人不能一分为二地对待自己的工作，固步自封，骄傲自满。要求把学习别部、别省、别单位的好经验、好作风、好方法，作为一项制度定下来。按照中央指示，全党进行了一次反骄破满教育。

12月23日～次年1月14日　中国人民解放军政治部在北京召开全军政治工作会议。会议要求全军更高地举起毛泽东思想红旗，坚持四个第一，发扬三八作风，把创造四好连队的工作做得好上加好。肖华在会上就目前部队政治工作建设的几个问题作了报告。他讲到：①关于进一步创造四好连队运动。②关于干部教育和培养。③关于加强机关建设。

经济

1月2日　中共中央批转国务院财贸办公室《关于1963年财政、信贷、外汇、市场平衡问题向中央汇报的提纲》。《提纲》要求：通过挖掘生产潜力和利用清仓物资，增产更多的商品，增加一两亿元的财政收入；在支出方面，对支援农业的各种物资从严掌握，并将原定的1963年长期无息贷款减少2亿元，对供销社的贷款也要通过扩大股金的办法适当减少；严格控制劳动工资，切实完成1963年的减人计划。

同日　新华社报道：国家经委最近召开全国工业交通工作会议，讨论工业形势和任务，确定今年主要工作，坚决完善地把工业转到以农业为基础的轨道上来。

1月3日　中共中央批准下达1963年基本建设计划草案。草案是按照77.1亿元的总规模进行安排的。

1月26日　中共中央批转国家经委关于1963年全国生产供应预拨会议向中央的汇报提纲。中央提出：各地区和各部门必须督促检查所属企业，严格按照订货合同安排生产，组织交货。同时，要安排一批机动物资和进口一部分稀缺物资，交由物资管理总局掌握使用，以保证国家计划能够顺利执行。

2月17日　《人民日报》报道：国家计委草拟的《李富春同志关于编制长期规划工作的讲话要点》，报送中共中央，并发各地。《要点》提出：编制长期规划，要有20年的远景设想，就是要基本上实现农业、工业、国防和科学文化四个现代化，基本上建立全国统一的、独立完整的、现代化的国民经济体系；还有10年的轮廓计划，目标需要在计划编制过程中逐步明确起来；并要有第三个五年计划的具体目标，就是集中力量基本上解决吃穿用问题。

3月3日　中共中央、国务院发出《关于粮食工作和农产品收购工作的几个问题的决定》。指出：①今后5年内，在粮食逐年增产和农民生活逐步改善的基础上，要适当增加征购，增加上调，严格控制销售，减少进口，补充库存。②对生产队包干的粮食征购数目应在中央分配的征购计划的基础上，按照全国平均计算，加上10%左右的机动数。③收购主要农产品奖售物资，除个别调整外，一般维持在上年水平。

同日　中共中央、国务院作出关于全部完成和力争超额完成精减任务的决定，并将中央精减小组、国家计委、劳动部关于继续完成精减任务和调整工资的报告作为附件发出。

同日　中共中央、国务院发出《关于严格管理大中城市集市贸易和坚决打击投机倒把的指示》。指出，为了巩固和发展社会主义市场阵地，今后对大中城市集市贸易，应当采取加强管理、缩小范围、逐步代替、区别对待、因地制宜的方针。凡是可以由国营商业和供销合作社代替的，应当积极地采取措施，逐步代替。有些零星的小产品，不便代替的，也可以区别对待，把它保留下来。

3月13日　中共中央将《民委党组关于少数民族牧业区工作和牧业区人民公社若干政策的规定（草案）》发给各少数民族及有关地区研究执行。《草案》规定：牧业区的生产方针是以牧为主，围绕畜牧业生产因地制宜发展多种经济。逐步实现畜牧业和农业、副业、林业、渔猎相结合。加强牧业的技术改革，改良工具，培养草原，改进放牧和饲养管理，有计划有步骤地实现畜牧业的半机械化、机械化和现代化，彻底改变游牧经济的落后状态。

3月16日　中共中央同意轻工业部党组的报

告，决定全国烟草工业统一由轻工业部管理，并成立中国烟草工业公司，统管原料收购和产品销售市场。

同日　国务院全体会议通过《统计工作试行条例》。《条例》指出，统计是计划的基础，是对国民经济实行计划管理的重要工具，必须随着计划工作的日益加强而不断加强。要加强统计部门对国家计划执行情况的检查和监督作用，揭发计划执行中的各种问题。全国的统计工作，由国家统计局负责统一领导。

3月19日　中共中央和国务院同意全国物价委员会的报告，决定提高粮食的销售价格和棉花的收购价格。为了不增加农村职工的困难，卖给农村职工的粮食不提高价格；在城市和农村销售的行业用粮、工业用粮的售价一般提高到不亏本的水平。棉布收购价格提高以后，棉花、絮棉和针织品的销售价格不变。

3月20日　中共中央发出《关于各地对社员宅基地问题作一些补充规定的通知》。补充规定指出：社员的宅基地，都归生产队所有，一律不准出租和买卖，但仍归各户长期使用。社员宅基地上的附着物，如房屋、树木、厂棚等永远归社员所有，社员有买卖或租赁房屋的权利。社员需要建房用宅基地，经社员大会讨论同意，由生产队统一规划，利用闲散地，新建住宅地，不收地价；社员不能随便扩大墙院、宅基地，已扩大侵占的必须退出。

3月25日　国务院颁发《关于打击投机倒把和取缔私商长途贩运的几个政策界限的暂行规定的通知》。《暂行规定》对城乡市场上正当交易和投机倒把之间的界限、当地进行商业活动和长途贩运之间的界限、探亲访友携带少量物品和长途贩运投机倒把之间的界限都作了具体规定。

3月28日　农业部、财政部、中国人民银行发出《关于支援穷队投资的分配、使用和管理的暂行规定》。《暂行规定》指出：支援穷队的投资，应当有重点的发给那些生产资金特殊困难的生产队，决不能平均使用。并规定了支援穷队的投资的使用范围。有关部门定期检查投资使用情况、保证专款专用，人民银行应监督支付等。

4月4日　石油部提出1963年增产节约计划。主要指标是：原油保证增产12万吨，争取20万吨，汽油、煤油、柴油、润滑油保证增产5.8万吨，争取10万吨，为外国轮船加油用的燃料油增产3万吨；节约用水1381万吨，节约用电2615万度，节约燃料油31700吨，节约管理费用5%，增加上交利润2000万元。中共中央、国务院认为，石油部的经验好，要求各部门、各地区研究并仿照执行。

4月7日　中共中央、国务院批转轻工业部《关于肥皂工业集中管理的报告》。《报告》指出：肥皂工业和肥皂有关的产品全部由轻工业部门管理，生产和基本建设统一由轻工业部门规划和安排。原由粮食部、商业部、化工部等非轻工业系统（劳动系统在外）管理的肥皂工厂、油脂化学厂，一律移交轻工业部门。原有的肥皂工厂，保留83个，其余的一律关闭，自发性的地下工厂一律取缔。轻工业部在分配产品时，要适当照顾供油地区。

4月10日　国务院第130次会议，决定设立全国物价委员会和国家编制委员会，作为国务院的两个直属机构，并提请人大常委会审议批准。会议通过《关于物价管理的试行规定》。

同日　全国农业发展和农业技术改革规划委员会在北京召开第一次会议，讨论制定农业长期规划的方针、任务、政策和方法问题。会议提出10年发展农业的方针和任务是：因地制宜、分别轻重缓急地逐步进行农业技术改革；提高农产品的单位面积产量，适当扩大耕地；以粮为纲，综合发展农、林、牧、副、渔各业的生产，争取大部分地区实现全国农业发展纲要规定的指标，适当满足人民生活和国家建设对农产品的需要。

4月12日　中共中央、国务院同意全国物价委员会关于1963年调整物价问题的报告。报告对各种物价的具体安排意见是：①农产品收购价格适当提高。②消费品零售价格进行有升有降的调整。③农业生产资料的出厂价（包括拖拉机和农用柴油等5类产品）适当降低。④重工业产品出厂价，不作重大调整。⑤集市贸易价格争取继续有较大幅度的下降，并调整和平抑短途运价。

4月26日　中共中央书记处讨论了增产节约和“五反”运动问题。决定：①今年计划不变。不再搞“一年计划，计划一年了”。②价格不变。增产节约，降低成本后，价格不要降低。③减人仍按中央原定的指标。随着运动的开展，能够多减少的人员也不要多减，以保证职工的积极性。④对领导干部特殊供应的物品，取消肉、蛋、糖，保留植物油、烟、黄豆。

5月3日　国家计委向中共中央报告1963年第一季度国民经济主要情况。报告指出，今年第一季度国民经济的形势很好。在农业方面，春耕准备工作比往年抓得早，大部分越冬作物长势良好，夏季可望有一个好收成。在工业方面，煤炭、木材、棉纱等主要

工业产品产量稳步增长。在市场供应方面，情况大有好转。在财政信贷方面，财政收入大于支出，结余10.4亿元；货币回笼20.5亿元。

5月7日　新华社报道：我国邮电通信网路已延伸到广大农村，目前一般的县都有了10个左右的邮电局、所，95%以上的农村人民公社通上电话，邮路总长达270多万公里，长途电信线路总长比1957年增长54.9%。

5月20日　国务院第131次会议，核准《关于延长中国和伊拉克贸易协定的协议》；通过《森林保护条例》。《条例》分总则、护林组织、预防和扑救火灾、防治病虫害、奖励和惩罚、附则等章节。《条例》规定：国家、集体所有的森林和个人所有的林木，都予以保护。国家集体的森林和个人林木所有权归谁，产品就归谁支配。

6月1～15日　国家计委在北京召开年度计划工作座谈会，研究当前政治经济形势，对1964年发展国民经济的方针任务和主要指标的设想交换了意见。会议确定1964年计划的主要任务是，在大力发展农业的基础上，努力发展工业生产，加强国防，加强交通运输，适当扩大建设规模，适当改善人民生活，重点解决吃穿用问题，争取国民经济进一步的全面好转。具体指标为：农业增长7%左右，工业增长8%～10%，财政收入增长10%左右，基本建设投资增长15%～20%。

6月20日　国家计委发出《关于单独列出天津、沈阳、武汉、广州、重庆、西安等六大城市计划指标的通知》。11月23日，国家计委又决定从1964年开始，对哈尔滨也单独列出计划指标。

6月29日　国家计委、国务院农办和财办联合提出《关于加强支援农业资金计划管理的几点试行意见》，要求在编制1964年计划时试行。《试行意见》明确规定：以预算、信贷计划为基础自下而上地编制支援农业资金计划，属于拨款方面的由财政部门负责审查，而且要随着国民经济计划同时上报，经核定后列入国民经济计划。县计委应当把支农资金计划作为国民经济计划的主要内容，经过县把大部分支农资金分配到使用单位。

7月6～25日　国家经委召开中央局经委主任会议。会议认为，我国工业开始出现了全面好转的新形势，但也出现了一些新问题，最突出的是产供销之间发生了新的不平衡，部分产品出现了暂时积压的现象。为促进工业形势的更大好转，会议要求：①下半年要尽一切可能增加生产建设和人民生活急需的各种产品，对少数供过于求的产品适当地限制或减少生产。②积极解决某些工业企业产品的积压问题。③改进企业管理，提高质量，降低成本。

7月20日　国务院批转财政部、农业部、中国人民银行《关于建立各级农业资金小组加强农业资金管理的报告》。国务院指出：各级农业资金小组一定要领导好各有关部门，切实管好、用好国家直接支援农业集体经济的资金。国家用于国营农林水利企业、事业的资金，除分别责成各主管部门负责管好用好外，农业资金小组还必须抓紧督促检查，以真正做到“少花钱、多办事”，充分发挥投资的效果。

7月21日　中共中央国务院批转《劳动部关于1963年工资工作安排意见的报告》，确定拿出11亿元用于40%的职工提升工资级别，提高部分地区的工资，适当调整过于偏低的工作工资标准，适当扩大计件工资范围，改进奖励制度。通过这次调整工资，积存的职工工资问题，部分得到了解决。

7月24日　周恩来批准国家计委关于追加下半年基本建设投资7.75亿元的建议。由于各部门、各地方的要求，追加下半年基本建设投资共达15.1亿元。把原定的基本建设投资和全年追加的投资算在一起，共86.84亿元，即为调整后的预算内基本建设投资总规模。

7月30日　邓小平在工业问题座谈会上传达毛泽东的指示：还要进行三年调整，重点是巩固、充实、提高。邓小平强调，今后三年，必须创造条件，为第三个五年计划做好准备。每个行业都要确定重点是什么。

7月31日　中共中央在批转中央精简小组《关于精简任务完成情况和结束精简工作意见的报告》中，宣布这一工作基本结束。据统计，自1961年1月1日到1963年6月，全国职工减少了1887万人，城镇人口减少了2600万人，吃商品粮人数减少了2800万人。报告指出，精简城镇人口和职工，对于改善城乡关系，争取财政状况的好转，起了很大的作用。

8月6日　薄一波在各部委负责人会议上谈1964年计划。他说，1964年计划要瞻前顾后。归纳起来是，吃穿用第一，基础工业第二，兼顾国防第三。这是发展工业的方向，也是国民经济计划的方向。在3年之内，调整就是这样摆法。

8月15日　国务院发出《关于收购子棉和皮棉若干问题的规定》。《规定》指出：目前棉花收购工作，应根据兼顾国家、集体、个人三方面利益的原则，统

筹兼顾、全面安排。

8月17日　国家计委印发8月15日报告中共中央的《关于1964年国民经济控制数字的初步安排意见》和附件。这个计划控制数字的总轮廓是：1964年工农业总产值1475亿元左右，其中农业产值495亿元左右，工业产值980亿元左右。工业产值中，生活资料产值比上年预计增长7%左右；生产资料产值比上年预计增长11%左右。安排意见还初步设想了1965年国民经济计划主要指标的轮廓。

8月18～27日　国务院召开第二次全国集中产棉县棉花生产会议。周恩来讲话，要求各地加强领导，争取在棉花生产战线上打更大的胜仗。会议提出关于做好当前棉花增产几项重要工作和提高明年棉花产量几项主要技术措施的两个建议。

8月29日　国家计委、国防工办向党中央、国务院和中央军委提出《关于国防工业1964年计划控制数字的报告》。《报告》提出，1964年国防工业的主要任务是：争取在尖端科研试制方面取得决定性的胜利，力争原子能工业两年计划目标的实现；加强常规装备生产，争取主要装备的生产有较多增长，更好地满足军队装备和储备的需要。基本建设投资，安排的重点是：继续以"两弹"为中心，保证原子能工业和导弹生产、科研建设的重点工程，适当加快无线电、航空工业和其他急需的补缺配套项目的建设。

9月5～27日　国家计委、国家经委、国务院财贸办公室和对外贸易部在北京召开全国对外贸易计划会议。会议提出，今后组织出口货源工作的指导思想应当是：大力发展适合对资本主义市场出口的商品的生产，进一步提高产品质量，增加花色品种，以适应资本主义市场的特点。

9月5～27日　中共中央在北京举行工作会议，讨论了农村工作和1964年国民经济计划等问题，并着重讨论了工业发展问题。会议确定，把1963年到1965年作为第二个五年计划到第三个五年计划的过渡阶段。

9月16日～10月12日　中共中央和国务院召开第二次城市工作会议。会议提出当前城市工作的主要任务是：①进一步做好工业的调整工作。②努力做好商业工作，按照经济区划合理地组织商品流通，克服环节过多，机构重叠、迂回运输、商品倒流，以及地区之间互相封锁的种种不合理的现象。③大力发展城市郊区的农业生产。④加强房屋和其他市政设施的维修。⑤积极开展计划生育。

9月17日　国务院决定将兵器工业、造船工业从第三机械工业部分出来，分别成立第五机械工业部和第六机械工业部。

9月18日　新华社报道：我国自行设计和建设的第一个硫化铁选矿厂——安徽向山硫化铁选矿厂首期工程完工，每年能处理40万吨原矿。

9月22日　新华社报道：我国自行设计、施工和安装的新安江水电站已向上海、南京、杭州输送强大电流，还为长江三角洲地区的农田排灌提供了大量动力。

9月26日　中共中央办公厅发出通知，要求对中央草拟的《关于工业发展问题（初稿）》继续研究。

10月26日　中共中央、国务院批准下达1964年国民经济计划和国家预算。1964年计划的基本要求是：争取农业有一个更好的收成，工业生产持续上升，人民生活继续有所改善，基本建设着重做好水利工程和基础工业的充实提高，填平补齐、成龙配套、更新改造的工作，国防工业有所壮大，整个国民经济进一步地全面好转。

11月2日　新华社报道：我国独创的新型耐火材料——镁铝砖在天津钢厂等处显示优异性能，天津钢厂一座平炉连续炼出1304炉钢，鞍钢一座大型平炉连续11个月炼出626炉钢。

11月12日　中国农业银行在北京成立。它是国家的专业银行，是国务院的一个直属机构。它的任务是：按照国家的计划、预算、政策和制度，办理国家支援农业资金的拨款和贷款。配合有关部门对支农资金的使用情况进行监督检查；领导农村信用合作组织，调剂农村资金，协助农业部门辅导公社和生产队财务会计工作。

11月13日　新华社报道：上海制成我国自行设计的第一艘大型捕鲸船。

11月14日　《人民日报》发表题为《发展农村集体副业是巩固集体经济的一件大事》的社论。指出：发展集体副业生产不仅是一个经济问题，也是一个政治问题。并指出发展农村副业应以集体经营为主，同时也要支援农村家庭副业发展。

11月17日～12月3日　第二届全国人大第四次会议在北京举行。会议听取并审查了李富春所作的《关于1963年国民经济计划执行情况、1964年国家预算初步安排的报告》，批准了1963年国民经济计划和国家预算，批准了1964年国民经济计划和国家预算的初步安排。周恩来在会上就当前国内外的形势和任务作了讲话。

11月22日　国务院农林办公室、财贸办公室

批转五个部《关于农业资金的分配、使用和管理的暂行规定(草案)》的通知。指出要求按草案的规定，切实加强资金管理，不断改进工作。

11月29日　新华社报道：我国海洋运输业日益发展，沿海运输网初步形成，海港吞吐能力扩大；远洋航运开辟通往东南亚、欧洲、非洲三条航线，先后到达过30多个港口。

12月2日　中共中央、国务院批发关于加强基本建设拨款监督工作的指示。根据中央和国务院的指示精神，12月10日国家计委和财政部拟出《关于基本建设拨款的几项规定(草案)》，经国务院发布执行。

12月13日　中共中央、国务院同意全国物价委员会的报告，决定对煤炭价格作以下调整：①提高大同、阳泉、焦作、峰峰、鸡西、鹤岗、阜新等矿务局的一部分煤炭出厂价格；降低本溪、北票、舒兰、资兴、萍乡等矿务局的一部分煤炭出厂价格。提降相抵后，平均每吨煤提高1.5角左右。②提高东北、内蒙、山西、贵州等地区的煤炭市场销售价格，每吨煤分别提价1～2元。

12月15日～次年1月7日　国务院在北京召开全国工业交通工作会议。会议期间，毛泽东在一封信中指出：现在有人提议从上至下(即从部到厂矿)都学解放军，都设政治部、政治处和政治指导员，实行"四个第一"和"三八作风"。我也建议从解放军调几批好的干部去工业部门做政治工作，看来不这样做是不能振起整个工业部门(还有商业部门、农业部门)成百万成千万的干部和工人的革命精神的。

12月18日　谭振林传达邓小平关于制订农业长期规划的指示。关于农田基本建设问题，邓小平提出第三个五年可以先搞5亿亩稳产高产田，第二步再搞5亿亩。第三个五年用于农业的总投资，可以从国家投资、群众投资(主要是劳动力)和国家贷款这三个方面考虑，主要用于水利。

12月25日　新华社报道：我国石油产品已经基本自给。今年原油等主要油品的产量超额完成计划，石油产品达几百种，比1957年增加两倍；今年新建的炼油装置总加工能力比去年新建的增加4倍多。

军事、外交

1月13日　中国和尼泊尔政府在加德满都签订《关于修建加德满都——拉萨公路议定书》。

1月17日　新华社报道：香港英国当局最近企图强拆九龙城寨房屋，迫迁居民。我外交部严重抗议英国政府侵犯我国主权。

1月23日　新华社报道：国防部最近批准授予沈阳部队工程兵某部运输连英雄战士雷锋生前所在的四班以"雷锋班"的称号，1月21日举行命名大会。

2月2～27日　全军政治工作会议在北京举行。罗荣桓、罗瑞卿到会讲话。肖华作《两年来军队创四好连队的基本经验》的报告。报告指出，两年来全军开展四好连队活动，加强连队的建设，总结出12条基本经验：政治思想工作的强弱，决定是否坚持"四个第一"；连队建设最根本的是做到四好：政治思想好、三八作风好、军事训练好、生活管理好；平时工作为战时工作作准备，是连队一切工作的出发点；充分发挥党支部的战斗堡垒作用等。

2月8～28日　柬埔寨国家元首诺罗敦·西哈努克亲王应刘少奇主席和周恩来总理的邀请，来我国进行国事访问。访问期间，两国领导人就友好关系和共同关心的和平解决中印边界等问题进行了会谈，并就两国的经济技术和文化合作交换了意见。27日发表了联合公报。

2月23日　我外交部照会印度驻华使馆，再次强烈抗议印方变本加厉冻结和夺取中国银行在印资产、加紧迫害该行人员的行径。

4月12日～5月16日　刘少奇主席和夫人先后访问了印度尼西亚、缅甸联邦、柬埔寨王国和越南民主共和国。随同访问的有国务院副总理兼外交部长陈毅和夫人等。

4月17日　我国政府发表声明，强烈谴责美国侵略者破坏日内瓦协议，制造老挝紧张局势。

4月25日　国防部发布命令，授予驻守在上海的某部八连以"南京路上好八连"的光荣称号。命名大会5月5日于上海举行。许世友代表国防部宣读命令。8月1日"南京路上好八连"的展览在北京展出。14年来，这个连队始终保持谦虚谨慎，不骄不躁的作风，珍惜人民的财富，节约一粒米、一滴水、一度电、一分钱、一寸布。八连的干部对上尊重，对下关心，同级很团结。他们认真做群众工作，能正确对待荣誉等。

4月　我国政府应阿尔及利亚政府的邀请，第一次向第三世界国家派出了中国医疗队。到1982年底，中国派出的医疗队达6500余人次。

6月1日　原蒋军空军上尉飞行员徐廷泽驾机起义飞返祖国大陆。2日，国防部部长林彪发布命令，授予徐廷泽以解放军空军少校军衔，表彰他弃暗投明的爱国行动。

6月2日　新华社报道：我国远洋货轮“跃进号”，在驶往日本门司港的途中于5月1日沉没。在周恩来直接领导下，海军舰船组成调查编队，经14昼夜的搜索探摸作业，查实“跃进号”系触礁沉没。

6月17日　新华社报道：云南境外的41名美蒋官兵，因反对美蒋驱使他们窜扰祖国大陆的罪恶勾当，最近毅然起义归来。

6月19日　我解放军空军部队在华东地区上空击落美制蒋介石集团P2V型飞机一架。

6月29日　国务院第133次会议，核准中国和叙利亚经济技术合作协定，中国和马里文化合作协定，中国和索马里贸易和支付协定。

6月29日　公安部发表公报：我东南沿海军民21～28日连续歼灭从海上偷渡登陆的6股美蒋武装特务。

7月5～20日　以中共中央政治局委员、中共中央总书记邓小平为团长的中国共产党代表团，和以苏共中央书记苏斯洛夫为团长的苏联共产党代表团，在莫斯科举行会谈，就现代世界发展、国际共产主义运动和中苏关系等重大问题，阐述了各自的观点和立场，22日发表了会谈公报。

7月12日　公安部举行授奖式，奖励自动缴械投诚并有重要立功表现的5名美蒋武装特务；11日还遣放了11名被骗为蒋匪帮运送武装特务的台湾籍船工。

9月14日　国务院第135次会议，通过《中国人民解放军军官服役条例修正草案》。9月28日经人大常委第102次会议修改后批准。

9月15～27日　中华人民共和国主席、中共中央副主席刘少奇应崔庸健委员长的邀请访问朝鲜。刘少奇主席同金日成首相、崔庸健委员长就共同关心的重大问题进行了亲切会谈。

10月12日　中央军委颁发《中国人民解放军保守国家军事机密条例》，并发出通知，要求全军以《条例》为保密工作的依据，坚决贯彻执行。

10月23日　国务院第136次会议，通过《中华人民共和国和阿富汗王国边界条约草案》。

11月1日　我解放军空军部队再次击落窜扰我华东地区上空的美制蒋介石集团U—2型飞机一架。

11月4日　公安部发表公报：我东南沿海军民连续歼灭9股美蒋武装特务；在越南偷渡登陆企图窜入我广东的6股美蒋武装特务，被越南军民全部歼灭。

11月18日　解放军战士欧阳海，在火车与驮着炮架的马车即将相撞的危急之际，奋不顾身地将马车推出铁路，避免了列车出轨，保障了旅客安全，自己却壮烈牺牲。部队追认他为“爱民模范”。1964年1月22日，国防部命名他生前所在的班为“欧阳海班”。同时在3月19日，新华社发表朱德、董必武、贺龙、聂荣臻、徐向前、叶剑英、罗瑞卿的题词，号召全军向伟大的共产主义战士欧阳海学习。

12月13日～次年2月　周恩来访问缅甸、阿尔及利亚等14个亚非国家。1月15日，周恩来在答记者问中阐明了我国对外经济技术援助的八项原则：①一贯根据平等互利的原则，对外提供援助。②对外提供援助的时候，严格遵守受援国的主权。③以无息或者低息贷款的方式提供经济援助。④对外提供援助的目的，是帮助受援国家逐步走上自力更生、经济上独立发展的道路。⑤帮助受援国建设的目的，是力求使受援国政府能够增加收入，积累资金。⑥提供自己所能生产的、质量最好的设备和物资，并且根据国际市场的价格议价。⑦对外提供任何一种技术援助的时候，保证做到使受援国的人员充分掌握这种技术。⑧派到受援国帮助进行建设的专家，同受援国自己的专家享受同样的物质待遇。

教育科技文化体育

1月2日　上海市第六人民医院的外科医师成功地把一个工人完全被轧断的右手重新结合起来。这种“前臂完全性创伤性截肢再植手术”在世界医学界是少见的，在国内是第一次施行成功。

1月5日　国家体委公布截至1962年底的305项全国纪录，其中80项是1962年创造的。

1月23日　《文化部关于加强农村电影发行放映工作向国务院文教办公室的报告》中提出：调整农村放映网，充实农村放映力量；改进农村影片节目的供应，增加农村影片拷贝的供应量；整顿和培训农村放映队伍，提高农村放映队的服务质量。

1月29日　周恩来在上海科学技术工作会议上发表《建成社会主义强国，关键在于实现科学技术现代化》的讲话。他说，要实现农业现代化、工业现代

化、国防现代化、科学技术现代化，把我国建设成为一个社会主义强国，关键在于实现科学技术现代化。

2月1日　华东农业先进集体代表会议和农业科学技术工作会议在上海开幕。会上，周恩来号召踏踏实实开展农业生产运动。柯庆施提出办好人民公社的三个环节：民主办社好，干部思想作风好，党的支部好。

2月8日　全国农业科学技术工作会议讨论制订1963年至1972年农业科学技术发展规划。规划根据提高现有耕地单位面积产量和充分合理利用现有资源的要求，确定了研究项目1300多个，要求建立一系列研究试验中心，对发展农业的重大科学技术问题进行综合研究。

2月17日　国务院批转文化部关于改进电影发行放映业务管理体制试行方案。试行方案提出，要加强文化部所属中国电影发行放映总公司对全国电影发行放映业务的领导；全国各种电影发行节目、拷贝由总公司统一收购、分配和调度。

2月20日　文化部党组就关于进一步加强直属艺术表演团体为农业服务的问题向中央宣传部提出请示报告。提出：艺术表演团体为农业服务，中心是要深入农村，为农民演出；认真选择适合农民需要的剧(节)目。

2月21日　文化部党组就关于发展戏剧创作的几项措施给中央宣传部的报告，提出了加强领导，奖励一批优秀的剧本和剧团等项措施。

2月22日～3月8日　卫生部召开全国医学科学工作会议，提出制定1963～1972年科学技术发展规划(草案)医学科学部分；卫生部医学科学研究委员会改称卫生部医学科学委员会，并下设各专题委员会。

2月24日　我国24岁的选手罗致焕在1963年世界速度滑冰锦标赛的男子1500米比赛中，以2分9秒2的优异成绩，荣获世界冠军。这是我国选手自1957年开始参加世界速度滑冰比赛以来，第一次夺得这个项目的世界冠军。

2月26日　新华社报道：最近我国科学工作者在广东南雄县的“红色岩系”地层内，发掘出一批古脊椎动物的化石，有助于鉴定“红层”地质时代和研究脊椎动物系统演化。

3月10日　中共中央批转文化部党组关于组织农村文化工作队的请示报告。报告提出，文化部和全国文联、共青团中央拟于最近联合组织农村文化工作队，去农村工作。报告并就工作队的任务作了规定。

3月23日　中共中央发出《关于讨论试行全日制中小学工作条例草案和对当前中小学教育工作几个问题的指示》。《指示》指出，为了总结经验，发扬成绩，纠正缺点，继续前进，中央责成教育部拟订了《全日制小学暂行工作条例(草案)》和《全日制中学暂行工作条例(草案)》发给各地讨论试行，强调了小学教育是整个教育事业的基础，中小学教育事业要贯彻执行“两条腿走路”的方针，应该采取多种多样的形式举办中小学教育。

3月24日　新华社报道：由文化部、全国文联和共青团中央联合组织的首批6个农村文化工作队最近分赴冀、豫、鲁、晋、辽、皖6省农村，帮助开展农村文化工作。

3月25日　新华社报道：我国农村医疗事业发展迅速，全国2000多个县都设有县医院，到1962年底，全国县医院正规病床比1957年增加1倍多，医疗技术人员增加80%左右。

3月29日　中共中央批转文化部党组《关于停演“鬼戏”的请示报告》。《报告》要求全国各地，一律停演鬼魂形象的各种“鬼戏”；新编剧本一律不得采用鬼魂形象的题材。

4月8日　文化部发出通知，要求全国杂技团和个人，一律停止“飞车走壁”的表演。

4月13日　新华社报道：解放军射箭女选手李淑兰在广州全国射箭通讯比赛中打破5项世界纪录；男选手徐开财打破两项世界纪录。

4月15日　新华社报道：我国自己制造的第一艘远航西非海岸的“和平号”远洋货轮最近从科纳克里胜利返回广州。

4月17日　文化部发布《文物保护单位保护管理暂行办法》。规定：各级文化部门，对本地区的文物进行系统的调查研究，作出鉴定和科学记录。

4月19日　新华社报道：最近在陕西兴平县窦马村发现一件2000多年前的珍贵文物“嵌金铜犀尊”，为研究我国铜器、手工艺史、美术史提供了很有价值的资料。

4月20日　我国著名举重选手陈镜开，在北京以151公斤的成绩打破次轻量级挺举世界纪录。

5月2日　农业部在北京召开全国植物保护工作会议，讨论了今年对一些农作物主要病虫害的防治工作，研究了今后逐步防治病虫害的工作。

5月4日　新华社报道：我国解放13年来，人民出版社出版的马克思、恩格斯著作共有160多种，

700多万册。

5月10日　中共中央、国务院批转国家计委《关于1963年高等学校毕业生分配计划的报告》。

5月11日　新华社报道：国家体委决定在全国范围内实行教练员等级制度。

5月21日　新华社报道：我国文联三届二次会议在北京举行。讨论了当前国内外形势下，如何进一步加强文艺战线，发挥文艺战斗作用的问题。

5月22日　第二届国产影片"百花奖"揭晓，影片《李双双》等获奖。

5月24日　文化部、财政部发出《关于管理电影发行收入的若干规定》。要求全国电影发行收入统一集中上缴总公司；总公司除去应支付的费用及企业利润留成外，全部上交中央财政。

5月25日　文化部颁发《关于各级电影发行放映业务机构职责、任务的规定（草案）》的通知，对中国电影发行放映总公司，各大区代表处，省、市、自治区电影发行放映公司和县电影管理站的职责、任务等作了规定。

5月　党的八届十中全会以后，文艺界开始根据全会精神检查工作。3月决定停演"鬼戏"。5月5、6、7日，《文汇报》发表署名文章，把孟超新编昆剧《李慧娘》（内有鬼魂出现）和繁星（即廖沫沙）的"有鬼无害论"作为意识形态阶级斗争的重要表现，从此开始了报刊上一系列的公开点名批判。

6月1日　文化部党组提出关于专区（市）、县所属国营戏曲剧团改为集体经营剧团向中央请示报告，建议对剧团进行调整精减以后，把专区（市）、县和大城市区所属国营戏曲剧团，一律改为合作性质的剧团，由戏曲工作者集体经营管理，自负盈亏。

6月25日　新华社报道：国家科委和文化部最近在北京召开全国科学技术出版工作会议。

6月26日　我国参加第一届新兴力量运动会筹备委员会在京成立。筹委会决定派出中国体育代表团参加首届运动会。贺龙被推选为筹委会主席。

同日　中共中央、国务院颁布《关于加强对高等学校统一领导，分级管理的决定（试行草案）》。《决定》规定了加强高等学校的领导和管理，实行中央统一领导，中央和省、市、自治区两级管理的制度。同时对教育部、中央各业务部门和各省、市、自治区人民委员会管理高等学校的职权分工作了规定。

7月15日　《人民日报》发表若水的《桌子的哲学》一文。此后，哲学界陆续发表有关文章，展开讨论。争论的焦点是，先有桌子的观念还是先有桌子的存在。以若水为代表，认为桌子的观念对创造它的木匠来说，先于桌子存在。以黄林为代表，则认为先有桌子后有桌子的观念。以时鸣为代表，认为桌子和桌子的观念孰先孰后的情况都存在。

7月16日　参加第27届世界乒乓球锦标赛的中国乒乓球队评功授奖大会在京举行，庄则栋等9人立特等功。

7月21日　新华社报道：我国跳伞选手崔秀英、耿桂芳、赵月英21日在京打破女子日间1500米集体定点跳伞世界纪录。

7月23日　中共中央、国务院决定中西药品的经营管理实行由商业部、卫生部共管，卫生部门要充实和加强药政机构，作好药政管理工作。

8月17日　倪志钦在京跳过2.2米，成为世界上第三个能跳过这个高度的男子跳高选手。

9月30日　国家科委下达《1964年科学技术中间试验计划控制数字》。列入计划的共149个项目。

10月10日　国家体委发出通知，决定10月15日起实行新的运动员和裁判员等级制度，同时公布新的运动员等级标准。

10月28日　新华社报道：陈永康水稻高产经验已形成一套比较完整的科学经验，在正常年景下，他的试验田亩产可达千斤左右。

11月3日　国务院发布《发明奖励条例》和《技术改进奖励条例》。《发明奖励条例》分7章共27条。规定：发明是指一种新的科学成就，它必须具备：①前人所没有或国外虽有而未公布的。②经过实践证明可以应用的。③比现有的是先进的。《技术改进条例》分5章共28条。规定：技术改进则是指群众提出的技术改进建议，经过实验研究和实际应用，使生产和工作更加多快好省的。对发明和技术改进采取荣誉和物质奖励相结合的方式。发明属于国家所有，任何个人或单位都不得垄断，全国各单位都可以利用它所需要的发明。

同日　新华社报道：云南少数民族地区的教育事业发展迅速，目前已有2万多所小学和200多所中学，小学生人数比解放前增加2倍多，中学生人数增加4倍；10多个民族有了第一代大学生。

11月8日　中国伊斯兰教第三次代表大会在北京闭幕。鲍尔汉主任作《中国伊斯兰教协会第二届委员会的工作报告》；选举了第三届委员会的领导机构人员，鲍尔汉继续当选主任。

11月9日　新华社报道：中国科学院各研究机构已拥有一批我国自行设计建造的现代化实验室。

12月1日　新华社报道：我国自制的数学电子计算机应用范围日益扩大。几年来，在天气预报、农业机械化规划等方面，在力学、原子能等科学研究中，都使用了电子计算机。

12月2日　中共中央和国务院原则批准中央科学小组、国家科委关于1963年至1972年科学技术发展规划的报告、科学技术发展规划纲要及科学技术事业规划。

12月20日　新华社报道：我国建成遍布全国的气象服务网，全国有90%以上的专区(盟)和80%以上的县(旗)设立了气象服务台、站。

时事焦点

大背景介绍

1963年，国内、国际形势都比较严峻，国内在经济上刚开始有所好转之时，阶级斗争的弦又紧张起来。毛泽东在1963年2月的中央工作会议上作出了“阶级斗争，一抓就灵”的论断，使得国内普遍展开了一场轰轰烈烈的社会主义教育运动，随着运动的不断发展，其性质也开始发生转变，造成了在基层干部中打击面过宽、过严的行为，使得过去的阶级斗争又严重扩大化了。这影响了广大人民群众安心生产的积极性。

国际上，苏联等社会主义国家开始不断在报刊上发表攻击我党的文章，造成了中苏两党开始论战，苏联政府公然背信弃义撤走在我国的专家，影响了我国经济建设。中苏的分歧、分裂是国际上的一个重大事件。

原蒋军空军飞行员徐廷泽驾机起义，充分说明蒋军在台湾统治的黑暗。

中英在九龙城上的纷争，也说明了英国想进一步蚕食我领土，我党及人民作了坚强的抵制。

主要热点如下：

- **●社会主义教育运动**
- **●徐廷泽驾机起义**
- **●中英领土纷诤**
- **●中苏两党论战**

一、社会主义教育运动

背景介绍

1963年开展的社会主义教育运动，是中共八届十中全会关于阶级斗争的错误理论在相当大范围内的一次实践。十中全会后，湖南省和河北保定等地在农村进行了整风整社和社会主义教育。毛泽东在1963年2月的中央工作会议上肯定了这些做法，并作出了“阶级斗争，一抓就灵”的论断。会议决定在农村普遍进行一次社会主义教育运动；在城市开展“五反”（即反对贪污盗窃、反对投机倒把、反对铺张浪费、反对分散主义、反对官僚主义）运动。

社教运动从试点到大规模展开，随着对阶级斗争形势的估计越来越严重，运动的做法也发生了很大变化。运动在前期主要内容是清帐目、清仓库、清财务、清工分。后期则夸大了阶级斗争的严重性，致使社会主义教育运动走向极端。

材料：

·1963年2月中央工作会议

材料　1963年2月中共中央工作会议

2月11～28日，中共中央在北京召开工作会议。会议讨论了1963年国民经济计划、财贸工作和中小学教育等问题，并着重讨论了城市社会主义教育问题。会上，中共中央主席毛泽东推荐和印发了湖南、河北两省关于社会主义教育、整风整社运动的报告。中共湖南省委的报告说：“各方面的情况表明，当前阶级斗争是激烈的，不论农村或城镇，阶级敌人的破坏活动是嚣张的，一股反社会主义的‘黑风’刮得很大。敌人的阴谋活动，最突出的是发展反革命组织，进行反革命宣传，千方百计地腐蚀干部、篡夺领导权。”“在运动中，我们坚持了从上到下、先内后外的原则。先教育干部，后教育群众。先解决内部问题，后解决外部问题。”“教育干部的方法，是自上而下，层层训练，层层放包袱，层层搞深搞透。领导带头，一层一层地搞，这是最基本的经验。”“在群众中展开运动时，强调由点到面，有条不紊地进行。地、县委书记都亲自搞重点，亲自掌握运动。”“在一个生产队搞运动，关键是组织好阶级队伍。只要把贫农的优势树立起来，中农便主动靠拢，敌人便受到孤立，一切‘牛鬼蛇神’都会很快收缩回去。”中共河北省委的报告说：“这次运动的基本作法是：原原本本地传达贯彻八届十中全会的三个文件（指全会公报、农业决定、六十

条），高举毛主席的思想旗帜；各级党委书记带头深入社、队，亲自开讲：先上后下，先党内后党外，先骨干后群众，层层发动，步步深入；搞好试点，取得经验，指导一般。”经过这次教育，基层党员、干部和广大农民群众的阶级觉悟，有了很大的提高，认识到阶级斗争的长期性、复杂性，社会主义方向更加明确了，克服了单干风；改善了党群关系和干群关系；推动了粮、棉征购工作的顺利完成，新的生产高潮在广大地区已经开始出现。毛泽东在推荐上述两个报告的同时，还在讲话中提出了“阶级斗争，一抓就灵”的论断，并要求各地抓紧进行社会主义教育。中共中央副主席刘少奇在会上讲了话。他说：“十中全会说有阶级斗争，现在就是一场斗争，对象是贪污盗窃、投机倒把、严重的分散主义。”“现在看来，即使在经济上消灭了资产阶级（还）不行，还要产生新的资产阶级”，“现在是困难时期，对新的资产阶级分子主要是没收、打击消灭，不能搞赎买。因为他们现在是搞破坏的。”会议决定在城市开展“五反”（即反对贪污盗窃、反对投机倒把、反对铺张浪费、反对分散主义、反对官僚主义）运动，在农村进行社会主义教育运动。

（节自《中华人民共和国要事录》）

二、徐廷泽驾机起义

背景介绍

六十年代，蒋介石在台湾以各种方式向大陆渗透，不断派遣特务到沿海及内地进行骚扰和破坏活动，但均遭我沿海军民的共同打击，在我政策的鼓励下，加之国民党在台湾的专制，导致蒋军中有些人寻找各种机会返回大陆，而空军就有这种机会。1963年6月2日，原蒋军空军第二联队十一大队四十三中队上尉飞行员徐廷泽驾美制F—86F喷气式战斗机起义，飞返祖国大陆，在华东某机场着陆。徐廷泽的这种弃暗投明的义举受到了国内各界人士的热烈欢迎，林彪元帅授予他少校军衔，并奖给黄金二千五百两。

材料：

- 北京盛会欢迎徐廷泽驾机起义归来
- 国防委员会副主席叶剑英张治中傅作义蔡廷锴接见徐廷泽并嘉奖他驾机起义的爱国正义行动

材料一　北京盛会欢迎徐廷泽驾机起义归来

北京市各界一千五百多人，今天下午在政协礼堂举行盛大集会，热烈欢迎光荣驾机起义归来的原蒋军空军上尉飞行员徐廷泽。

中共北京市委书记处书记、北京市副市长、政协北京市委员会副主席万里，中国人民解放军曹里怀空军中将、王兴纲少将等出席了大会。

大会由政协北京市委员会副主席廖沫沙主持。

北京市副市长王昆仑在会上首先讲话。他代表北京市各界人民，对徐廷泽光荣起义的爱国正义行动，表示热烈的欢迎。他说，我们希望成为人民空军光荣成员的徐廷泽少校，像过去驾机起义归来的刘善本、黄纲存等同志一样，积极地在人民空军的建设事业中，在保卫祖国和解放台湾的斗争中，作出贡献。

王昆仑在讲话中，强烈谴责美帝国主义霸占我国领土台湾，唆使蒋匪帮窜扰大陆，把台湾变成对中国大陆和整个亚洲地区进行侵略活动的军事基地的罪行。他热烈祝贺人民空军前天夜间击落窜扰我华东地区上空的美制蒋帮P2V型飞机的胜利。他对一千多万台湾同胞在美蒋黑暗统治下过着水深火热的生活，表示深切的同情。他说，台湾是中国的神圣领土。中国人民一定要解放台湾。美国侵略者必须从台湾滚出去。

王昆仑说，徐廷泽驾机起义的爱国正义行动，对美国侵略者和蒋匪帮是一个沉重的打击，给蒋军官兵树立了一个弃暗投明的榜样。我们希望蒋军官兵们，站在爱国主义的旗帜下，同祖国人民一道，为反对美国侵略、解放台湾作出贡献；以民族利益为重，以个人前途为重，驾机起义，乘舰起义，携械起义，光荣归来，参加祖国社会主义建设，同祖国人民一道走向幸福美好的未来。

人民解放军海军少将林遵接着讲话。他说，徐廷泽的起义不是偶然的。这是蒋军官兵越来越痛恨美国侵略者，越来越不满卖国殃民的蒋匪帮，越来越希望摆脱黑暗和痛苦，越来越向往祖国大陆的光明和幸福的生动表现。

林遵海军少将说，祖国人民对待蒋军起义投诚人员，从来都是本着爱国不分先后的精神，一律予以热烈的欢迎，并且还根据他们贡献的大小，论功行

赏，量才录用，给予妥善的安置。从一九四九年以来，国民党空军有四十二人驾驶三十一架飞机光荣起义，海军也有两千多人驾驶三十多艘舰艇起义来归，他们都得到了党和国家的器重。他们工作都很称心满意，生活过得美好，前途无限光明。他希望蒋军海军官兵，以徐廷泽为榜样，走二舰队、"重庆"舰的光明道路，驾驶舰艇起义归来。

人民解放军空军大校刘善本在讲话中，热烈祝贺徐廷泽摆脱了美蒋反动派的魔爪，走上了新生的道路。他说："徐廷泽起义归来这一行动，必将进一步鼓舞台湾军民反对美蒋的正义斗争，增强蒋军人员走起义爱国道路的决心和信心。"他希望今天仍然在台湾过着屈辱生活的他的老同学、老同事走徐廷泽的道路，弃暗投明，回到祖国怀抱。

徐廷泽在热烈的掌声中讲话。他对北京市人民的热情欢迎，表示万分感激。他愤怒控诉美国侵略者在台湾的罪行。他说：美帝国主义已经从经济、政治、军事、文化各个方面控制了台湾。台湾的军队完全被美国的所谓"军事援助顾问团"控制起来。蒋军各个部队所有的作战、训练等重大计划，都要经过美国人的同意才能实施。美国人还不断指使蒋匪空军人员驾U—2型和P2V型间谍飞机窜扰大陆，搜集情报。

他说："美国人在台湾随意欺凌和侮辱中国人。他们把台湾军民看作奴隶。有一次，我在新竹公园的美军俱乐部外面，还亲眼看到十多个美国军人带着他们的老婆，坐在十多辆三轮车上，叫台湾三轮车夫围着俱乐部赛跑，举行所谓三轮车'跑马赛'。三轮车夫们跑得气都喘不过来，美国佬却坐在车上疯狂大笑。美国人还玩弄和污辱蒋军空军人员的妻子。有一个蒋军空军作战长失事摔死了，他的妻子就被一个美军顾问人员霸占了。"

徐廷泽在讲话中还揭露了台湾蒋匪帮媚美卖国、残害人民的种种罪行。他说："他们对外采取卖国的政策，甘心受美国人的摆布，做美帝国主义的走狗。他们对台湾军民，则采取法西斯独裁恐怖的特务统治。在台湾的那些高官显贵们，无穷无尽地搜刮民脂民膏，把搜刮来的大量金钱存放到美国的银行里。对台湾人民和一般军事人员和公教人员的生活疾苦，根本不加过问。"

徐廷泽说："在台湾，我们最大的苦闷就是看不到有一线光明的前途。因此，家在祖国大陆的蒋军人员，十分怀念自己的家乡和亲人，向往伟大的社会主义祖国。我就是在这种思想下驾机归来的。这次驾机起义的虽然只有我一个人，却反映了很多蒋军飞行员的愿望。"

徐廷泽说，"我回到祖国怀抱以后，祖国给予我的荣誉是崇高的，对我的奖励是极其优厚的，我得到了极大的温暖，我好像一棵即将枯萎的幼苗，在祖国怀抱里得到滋润，恢复了青春，得到了新的生命。今后，我一定要在伟大的中国共产党和英明的毛主席的领导下，虚心学习，积极工作，为保卫祖国、建设祖国，为解放我国领土台湾贡献我一点微薄的力量。"

徐廷泽讲话后，少先队员向他献了花。

国防委员会委员刘文辉、卢汉、侯镜如出席了大会。

出席大会的还有：政协北京市委员会副主席蒋光鼐、梁思成、余心清、凌其峻、林巧稚、王源兴，北京市副市长乐松生，台盟北京市支部主任委员陈炳基，北京市各民主党派、各人民团体的负责人，北京市的工人、学生、机关干部、人民解放军陆海空军驻京部队官兵代表，以及徐廷泽的家属和现在台湾的蒋军人员的家属。

获得释放的前国民党战争罪犯杜聿明、宋希濂，同徐廷泽见了面，并出席了大会。

（原载1963年6月21日《人民日报》）

材料二　国防委员会副主席叶剑英张治中傅作义蔡廷锴接见徐廷泽并嘉奖他驾机起义的爱国正义行动

中华人民共和国元帅、国防委员会副主席叶剑英，国防委员会副主席张治中、傅作义、蔡廷锴，今天下午接见了驾机起义光荣归来的原蒋军空军上尉飞行员徐廷泽，并且同他进行了亲切的谈话。

叶剑英元帅对徐廷泽说："国防部长林彪元帅对你驾机起义归来这一爱国正义行动很赞许，他让我代表他向你表示欢迎和祝贺。"

叶剑英元帅对徐廷泽说："你的起义，表现了对祖国的热爱，对光明的追求，是一个革命的行动。因此，祖国人民和人民解放军全体指战员热烈欢迎你，并且完全信任你。"他勉励徐廷泽今后好好学习，努力工作，为祖国人民有一分热发一分光。他说："你现在还年轻，前程是无限光明的。"

叶剑英元帅说，徐廷泽的起义，反映了台湾国民党军政人员对美蒋黑暗统治的不满，对伟大祖国的向往。他说："我们一贯主张全民族团结一致对外，我

们希望台湾一切有爱国心的国民党军政人员走爱国的光明道路。只要他们起义回来，都会同徐廷泽一样，受到欢迎和器重。”

张治中、傅作义和蔡廷锴三位副主席在谈话中，热烈祝贺徐廷泽获得新生，成为光荣的人民解放军的空军少校。

张治中副主席说，徐廷泽驾机起义归来是一种勇敢的爱国正义行动，是值得表扬的。他对徐廷泽说，十多年来，我们国家已发生了翻天覆地的变化，这些变化是旧中国不能比的。他期望徐廷泽今后好好学习革命道理，树立革命的人生观和世界观，好好工作，努力提高技术水平，为伟大祖国贡献力量。

傅作义副主席说，徐廷泽的起义，是他看清了在美蒋黑暗统治下没有前途，因而弃暗投明。他说，中国人民一百多年来备受外国人的欺凌，只有在共产党和毛主席的英明领导下，才找到了一条正确的革命道路，取得了中国革命的胜利。今天，我们伟大祖国像太阳一样光芒四射。全国人民万众一心，正在为实现祖国的工业现代化、农业现代化、科学技术现代化和国防现代化而努力奋斗。祖国人民的精神面貌和道德风尚，都有了很大的变化。我们每个中国人都感到自豪。这样的一个伟大祖国，对台湾国民党军政人员是有强大的吸引力的。

蔡廷锴副主席说，解放后十多年来，祖国建设成就之大，人民生活之幸福美好，在中国历史上都是从来没有过的。虽然过去我们连续遭到三年严重的自然灾害，但是在共产党和人民政府的领导下，胜利地克服了困难。现在，全国经济情况和人民生活已经大大好转了。他希望徐廷泽有机会到各地去参观，亲眼看看令人鼓舞的祖国社会主义建设的伟大成就。

张治中、傅作义、蔡廷锴三位副主席在谈话中，还向徐廷泽问到了他们在台湾的一些老朋友、老部下和学生的情况。他们希望在台湾的国民党军政人员，能够看清形势，掌握自己的命运，为反对美国侵略、解放台湾，完成祖国统一大业，作出自己的贡献。

徐廷泽听了叶剑英元帅和张治中、傅作义、蔡廷锴等副主席的亲切谈话以后，兴奋地说：“今天，我听了各位首长对我的勉励，非常感动。今后，我一定在各位首长的教导之下，好好学习毛主席的著作，尽量把自己的工作做好，为祖国人民服务。”

接见时在座的有：杨成武上将、甘泗淇上将、萧向荣中将、吴法宪空军中将、林遵海军少将、刘善本空军大校等。

接见后，叶剑英元帅等同徐廷泽和他的家属一起，共进晚餐。

（原载1963年6月22日《人民日报》）

三、中英领土纠纷

背景介绍

英国政府在占领香港后，不断在香港岛附近扩大其地盘，蚕食中国领土，六十年代，香港英国当局企图将历来属于中国领土的九龙城寨据为己有，便采取强制手段，拆除九龙寨房屋，强令居住在九龙城寨的居民迁移。香港英国当局的这种做法，严重地侵犯了中国主权，再次引起了中英领土上的纷争。

材料：

- 外交部严重抗议英国政府侵犯我国主权
- 香港英国当局应即撤销拆迁九龙城寨计划

材料一　外交部严重抗议英国政府侵犯我国主权

香港英国当局最近企图采取强制手段，拆除历来属于中国领土的九龙城寨的房屋，强令居住在九龙寨的居民迁移。香港英国当局这种作法，严重地侵犯了中国的主权。中国外交部对此已向英国政府提出严重抗议。

九龙城寨位于九龙东北部，人口有两万余人。这个地方历来就是中国的领土，管辖权属于中国。近几年来，香港英国当局多次企图强拆城寨房屋，迁移当地居民，但均遭受居民的反对而未能得逞。最近香港英国当局竟提出了限定拆迁的日期，态度极为嚣张，不能不引起中国政府的严重注意。

一九六〇年五月，香港英国当局发表了“九龙东北部发展草图计划”，竟把九龙城寨列入其计划范围之内，当地居民对此纷纷表示反对，并向“香港城市设计委员会”提出抗议。一九六二年三月十九日，香港英国徙置事务处派出三十多人，进入九龙城寨的东头村道、龙城路、龙津路、光明街等街道上，张贴徙置通告，进行调查登记，并宣布根据“东头村第二期徙置计划”，要把上述街道的房屋拆除，并迁移居民。一九六二年十一月和十二月，香港英国徙置事务处人员，又多次进入城寨，向上述街道居民强行派发

"徙置通知书"。在十二月二十八日派发"徙置通知书"时，香港英国警察处还派了数十名武装警察布防，如临大敌。当地居民对香港英国当局的这种蛮横无理的行为，表示极大的愤慨。

一九六三年一月一日我国外交部西欧司副司长宋之光召见英国驻华代办贾维，对香港英国当局在九龙城寨强迫拆迁的行动，表示严重的关切，并要其转达香港英国当局慎重考虑它所采取的行动。但是英国政府不但没有改变态度，相反在一月七日由香港英国徙置事务处进一步向城寨上述街道居民派发"拆迁通知书"，蛮横地宣布要将居民们的房屋分别在二月八日、十二日、十四日、十九日和二十日以前拆除。这批房屋约近二百间，居民二千余人。

香港英国当局不顾我国政府的警告，公然提出限定拆迁的日期，是严重侵犯中国主权的行为，是不能容许的。九龙城寨的居民对香港英国当局这种日益进逼的蛮横做法，一致表示强烈反对和严重抗议。当地的房屋业主和其他有业权利益的居民，在香港英国徙置事务处派发"徙置通知书"和"拆迁通知书"时，纷纷拒绝接受。许多居住在城寨的工厂厂主、学校校长、商店店主、医生和房屋业主指出，如果香港英国当局强行拆屋迫迁，将使他们家园破毁和丧失谋生条件，各种有业权利益的居民，将遭受十分严重的损害，而几千居民将被迫走上流离失所无以为生的绝境。香港《文汇报》和《大公报》一月十四日还刊登了"九龙城寨居民联合反对拆迁委员会"负责人和许多居民代表的谈话，对香港英国当局侵犯中国主权、损害当地居民切身利益的作法，表示最坚决的抗议。

强迫拆迁九龙城寨的事件是英国政府蓄谋已久的。香港英国当局在英国政府的指示下，采取步步进逼的极其蛮横的恶劣态度，已引起中国政府的严重关切。我外交部已在一月十七日向英国政府提出严重抗议，郑重指出九龙城寨是中国的领土，管辖权属于中国，历史上一向如此。外交部要求英国政府责成香港英国当局立即撤销拆迁九龙城寨的决定，并停止任何有关拆迁的行动。

（原载1963年3月17日《人民日报》）

材料二　香港英国当局应即撤销拆迁九龙城寨计划

九龙城寨居民联合反对拆迁委员会十八日在这里举行记者招待会，到会的有香港中英文报纸记者三十余人，另有城寨居民代表约四十人。

反对拆迁委员会主任委员黄中平在招待会上代表这个委员会发表了反对拆迁的书面声明，一些居民代表也在会上表示他们反对拆迁的坚决态度。

九龙城寨居民联合反对拆迁委员会的声明说，自去年香港英国当局企图拆迁九龙城寨以来，城寨居民立即提出抗议，要求香港英国当局尊重城寨是中国领土的一部分和中国的主权地位以及居民的传统生活权利，撤销拆迁城寨的计划，但香港英国当局不顾城寨居民的抗议，竟加紧进行各种准备拆迁工作。声明指出，连日来香港警务处增派警员日夜进行巡逻，并恐吓威胁居民代表不准反对拆迁，这完全是蛮横无理的。声明强调表示，城寨居民坚决反对拆迁。

声明说："现在，我国政府已经向英国政府提出严重抗议，郑重指出九龙城寨是中国的领土，管辖权属于中国，历史上一向如此，要求英国政府责成香港英国当局立即撤销拆迁九龙城寨的决定，停止任何有关拆迁的行动。这是严正而且合情合理的声明，香港英国当局，应该立即接受我国政府的声明，撤销拆迁城寨的计划。现在，我们再一次表示我们坚决反对拆迁的态度，希望香港英国当局慎重考虑，不可再蛮干到底。"

四、中苏两党论战

背景介绍

中苏两党论战，是五、六十年代国际共产主义运动中的重大事件。论战内容既涉及意识形态，又关涉国家利益。

分歧是从1956年苏共二十大赫鲁晓夫批判斯大林，提出"和平过渡"、"议会道路"开始的。1958年，苏联向中国提出在中国共同建立长波电台和苏中联合舰队，毛泽东为捍卫国家主权，没有同意赫鲁晓夫的建议。从此，中苏关系开始恶化。1959年9月，苏联发表塔斯社声明，在中印边界冲突中偏袒印度，把中苏分歧公开化。1960年6月，苏共领导在布加勒斯特举行的兄弟会议上组织了对中共代表团的大规模围攻；7月，苏联政府单方面决定在一个月内撤走全部在华专家，撕毁有关合同和协议，使双方论战急剧升级。在1962～1963年一年里，苏联报刊发

表了一千余篇攻击中国共产党的文章。从1963年9月到1964年7月，中国方面对1963年7月14日苏共中央《给苏联各级党组织和全体共产党员的公开信》发表了九篇评论，使论战达到了高潮。

1966年3月，苏共召开二十三大，中共拒绝派代表出席，两党关系由此断绝。

材料：

- 苏共领导同我们分歧的由来和发展（节录）
- 苏共领导是当代最大的分裂主义者（节录）
- 中苏论战大事辑要

材料一　苏共领导同我们分歧的由来和发展（节录）

评苏共中央的公开信

苏共中央七月十四日发表给苏联各级党组织和全体共产党员的公开信，已经一个多月了。苏共领导发表这封公开信和随后采取的一系列行动，已经把中苏关系推向破裂的边缘，把国际共产主义运动的分歧推到一个空前严重的阶段。

现在，莫斯科、华盛顿、新德里、贝尔格莱德打得火热，苏联报刊上连篇累牍地刊登着攻击中国的各种奇谈怪论。苏共领导公然背弃马克思列宁主义和无产阶级国际主义，公然撕毁一九五七年宣言和一九六〇年声明，公然违反中苏友好同盟互助条约，联合美帝国主义，联合印度反动派，联合叛徒铁托集团，反对社会主义中国，反对一切马克思列宁主义政党。

目前国际主义运动的分歧，中苏两党的分歧，是涉及一系列重大原则性问题的分歧。中共中央在六月十四日给苏共中央的信件中，已经系统地、全面地论述了这种分歧的实质，中共中央在这封信件中指出，目前国际共产主义运动的分歧，中苏两党的分歧，归根到底，是要不要一九五七年宣言和一九六〇年声明的革命原则的分歧，要不要马克思列宁主义和无产阶级国际共产主义的分歧，要不要革命、要不要反对帝国主义的分歧，要不要社会主义阵营团结和国际共产主义运动团结的分歧。

国际共产主义运动的分歧，苏共领导同我们的分歧，究竟是怎样发生的呢？究竟是怎样发展到目前这样严重地步的呢？这是大家所关心的问题。

我们在《分歧从何而来？》（一九六三年二月二十七日人民日报社论）这篇文章中，曾经概括地论述了国际共产主义运动分歧的由来和发展。当时，我们对于有关这个问题的一些事实，特别是涉及苏共领导的一些重要事实，有意识地作了保留，给苏共领导留了余地，准备在必要的时候说明真相，弄清是非。现在，苏共中央公开信在分歧的由来和发展这个问题上，扯了许多谎话，完全歪曲了事情的真相。因此，我们不得不列举一些事实来详细地说明这个问题。

苏共中央公开信不敢把事实的真相告诉自己的党员和人民群众。苏共领导不是采取马克思列宁主义者应当具有的光明磊落、实事求是的态度，而是采取资产阶级政客所惯用的歪曲事实、颠倒是非的手法，一味地要把分歧的产生和扩大的责任，转嫁在中国共产党身上。

列宁说过，“政治上采取诚实态度，是有力量的表现，政治上采取欺骗态度，是软弱的表现。”马克思列宁主义者总是采取诚实的态度，总是尊重事实的。只有政治上堕落了的人才靠说谎过活。

事实是最雄辩的，事实是最好的见证人。还是让我们来看看事实吧！

……

俗语说：冰冻三尺，非一日之寒。目前国际共产主义运动的分歧，当然不是现在才开始的。

苏共中央的公开信散布一种说法，似乎国际共产主义运动的分歧，是从一九六〇年四月我们发表《列宁主义万岁》等三篇文章而引起的。这是一个弥天大谎。

事实究竟是怎样的呢？

事实是，国际共产主义运动中的一系列原则分歧，早在七年多以前就开始了。

具体地说：这是从一九五六年的苏共第二十次代表大会开始的。

苏共第二十次代表大会，是苏共领导走上修正主义道路的第一步。从苏共第二十次代表大会到现在，苏共领导的修正主义路线，经历了一个产生、形成、发展和系统化的过程。人们对于苏共领导的修正主义路线的认识，也经历了一个逐步深入的过程。

我们历来认为，苏共第二十次代表大会对于当代国际斗争和国际共产主义运动所提出的许多观点是错误的，是违反马克思列宁主义的。特别是借口所谓“反对个人迷信”，全盘否定斯大林和通过所谓“议会道路”和平过渡到社会主义这两个问题，更是极其重大的原则错误。

苏共第二十次代表大会对于斯大林的批判，无论在原则上，在方法上，都是错误的。

斯大林的一生，是伟大的马克思列宁主义者的一生，是伟大的无产阶级革命家的一生。在列宁逝世以后的三十年间，斯大林是苏联共产党和苏联政府的主要领导人，也是国际共产主义运动公认的领袖，世界革命的旗手。斯大林的一生中，犯过某些严重的错误，但是，这些错误同他的伟大功勋相比较，毕竟是第二位的。

斯大林对于苏联的发展和国际共产主义运动的发展，是有伟大功绩的。我们在一九五六年四月发表的《关于无产阶级专政的历史经验》一文中说过：

"在列宁逝世之后，作为党和国家的主要领导人物的斯大林，创造性地运用和发展了马克思列宁主义；在保卫列宁主义遗产、反对列宁主义的敌人——托洛茨基分子、季诺维也夫分子和其他资产阶级代理人的斗争中，他表达了人民的意愿，不愧为杰出的马克思列宁主义的战士。斯大林所以赢得苏联人民的拥护，在历史上起了重要的作用，首先就是因为他和苏联共产党的其他领导人在一起维护了列宁的关于苏维埃国家工业化和农业集体化的路线。苏联共产党实行了这条路线，使社会主义制度在苏联取得了胜利，并且造成了苏联在反希特勒的战争中取得胜利的条件，而苏联人民的这一切胜利是同全世界工人阶级和一切进步人类的利益相一致的。因此，斯大林这个名字也就很自然地同时在世界上享有很高的荣誉。"

斯大林的错误是应该批判的。但是，赫鲁晓夫同志在苏共第二十次代表大会上所作的秘密报告，全盘否定斯大林，丑化了无产阶级专政，丑化了社会主义制度，丑化了伟大的苏联共产党，丑化了伟大的苏联，也丑化了国际共产主义运动。他完全不是运用无产阶级革命政党的批评和自我批评的方法，认真严肃地分析和总结无产阶级专政的历史经验，而是采取对待敌人的方法对待斯大林，把一切错误都推到斯大林一个人身上。

赫鲁晓夫在秘密报告中，捏造了大量的谎言，使用了恶毒的煽动性的语句，攻击斯大林是"迫害狂"，"严酷的专横"，"走上了大规模迫害的道路，走上了恐怖的道路"，"只是从电影上来研究国内情况和农业"，"按照地球仪计划战役"，斯大林的领导"成了苏维埃社会发展道路上的严重障碍"，等等。他根本抹煞了斯大林领导苏联人民同一切国内外敌人进行坚决斗争，取得社会主义改造和社会主义建设的伟大成就的功绩，抹煞了斯大林领导苏联人民保卫和巩固世界上第一个社会主义国家、取得反法西斯战争的伟大胜利的功绩，抹煞了斯大林捍卫和发展马克思列宁主义的功绩。

赫鲁晓夫在苏联第二十次代表大会全盘否定斯大林，实质上就是否定无产阶级专政，就是否定斯大林捍卫和发展的马克思列宁主义的基本原理。正是在这次大会上，赫鲁晓夫在总结报告中，开始在一系列原则性问题上背弃马克思列宁主义。

赫鲁晓夫在苏共第二十次代表大会的总结报告中，借口世界情况已经发生"根本变化"，提出了所谓"和平过渡"的论点。他说，十月革命的道路"在当时的历史条件下"，是"唯一正确的道路"，现在情况变化了，有可能"通过议会的道路"从资本主义向社会主义过渡。这种错误论点，实质上是公开地修正了马克思列宁主义关于国家与革命的学说，公开地否定了十月革命道路的普遍意义。

赫鲁晓夫在总结报告中，也借口世界情况已经发生"根本变化"，提出列宁主义关于帝国主义、关于战争与和平的原理是否继续有效的问题，在实际上篡改了列宁的学说。

赫鲁晓夫把美国政府及其首脑看作是抵抗战争势力的人，而不是帝国主义战争势力的代表。他说，"在美国主张以战争方式解决悬而未决的问题的人还占据着强有力的地位，他们还继续在对总统和政府施加巨大的压力。"他还说，帝国主义者开始承认实力地位政策已经破产，他们中间"出现了头脑有些清醒的征象。"这就是说，美国政府及其首脑可以不代表美国垄断资产阶级的利益，可以放弃侵略政策和战争政策，而是维护和平的力量了。

赫鲁晓夫宣布，"我们希望在为和平和各国人民的安全的斗争方面，以及在经济和文化方面，同美国友好合作"。正是这种错误观点，后来发展成为"苏美合作解决世界问题"的路线。

赫鲁晓夫歪曲列宁的关于不同社会制度国家和平共处的正确原则，提出和平共处是苏联"对外政策的总路线"。这就是把社会主义国家之间的互助合作，把社会主义国家对各国被压迫人民和被压迫民族革命斗争的支援，都排除在社会主义国家对外政策总路线之外去了；或者是把这一切都从属于他们的所谓"和平共处"政策了。

苏共领导在苏共第二十次代表大会上提出的一系列的问题，特别是关于斯大林的问题和所谓"和平过渡"的问题，绝不是苏共一个党的内部事务问题，

而是同各国兄弟党共同有关的重大问题。苏共领导事先毫不征求兄弟党的意见，就武断地作出结论，强迫兄弟党接受既成事实，并且利用所谓"反对个人迷信"作为借口，粗暴地干涉兄弟党、兄弟国家的内政，颠覆他们的领导，在国际共产主义运动中推行自己的宗派主义和分裂主义的政策。

后来事实的发展，使人们越来越清楚地看到，苏共领导人背离和篡改马克思列宁主义和无产阶级国际主义，就是从上述这些错误发展起来的。

对于苏共第二十次代表大会，中国共产党一向就有原则性的不同意见，这是苏共领导同志十分清楚的。但是，苏共中央的公开信却硬说中国共产党过去是完全支持苏共第二十次代表大会的，硬说我们对苏共第二十次代表大会的评价"来了个一百八十度的转弯"，说我们的立场是"摇摆不定"的，是"虚伪"的。

苏共领导想要一手遮天，这是办不到的。还是让事实来说话吧！

事实是，在苏共第二十次代表大会以后，中共中央的领导同志曾经多次在内部会谈中，严肃地批评了苏共领导的错误：

一九五六年四月，即在苏共第二十次代表大会以后不到两个月，毛泽东同志先后同苏共中央主席团委员米高扬同志，同苏联驻中国大使的谈话，都对斯大林问题表示了我们的意见。毛泽东同志着重指出，斯大林"功大于过"，对斯大林"要具体分析"，"要有全面估价"。

一九五六年十月二十三日，毛泽东同志接见苏联驻中国大使的时候指出："斯大林是需要批判的，但是，批判的方式，我们有不同意见。还有若干问题，我们是不同意的。"

一九五六年十一月十三日，毛泽东同志接见苏联驻中国大使的时候又提出：斯大林执政期间的根本方针和路线是正确的；不能用对待敌人的办法来对待自己的同志。

刘少奇同志在一九五六年十月同苏共领导人的谈话，周恩来同志在一九五六年十月一日同当时出席中国共产党第八次代表大会的苏共代表团的谈话，周恩来同志一九五七年一月十八日同苏共领导人的谈话，都一再谈到我们对斯大林问题的意见，批评了苏共领导人的错误。这些错误主要是：对斯大林"完全没有全面的分析"，苏共领导人"缺乏自我批评"；"事先没有同兄弟党商量"。

关于和平过渡问题，中共中央领导同志在同苏共同志的内部谈话中，也提出过我们的不同意见。一九五七年十一月，中共中央还向苏共中央提出了一个书面的《关于和平过渡问题的意见提纲》，全面地、明确地阐明了中国共产党的观点。

中共中央领导同志在同苏共同志的多次内部谈话中，还针对苏共第二十次代表大会的错误，就国际形势和国际共产主义运动的战略问题，系统地阐述了我们的观点。

所有这些，都是明明白白的事实。苏共领导怎么可以睁着眼睛说瞎话，一笔加以抹煞呢？

苏共中央公开信企图把这些重要事实掩盖起来，断章取义地摘引毛泽东同志、刘少奇同志、邓小平同志的某些公开讲话，用来证明中国共产党曾经全盘肯定苏共第二十次代表大会，这是徒劳的。

事实是，中国共产党在任何时候，任何场合，都从来没有全盘肯定苏共第二十次代表大会，从来没有同意过全盘否定斯大林，从来没有同意过通过"议会道路"和平过渡到社会主义的观点。

我们在苏共第二十次代表大会以后不久，即一九五六年四月五日，发表了《关于无产阶级专政的历史经验》；其后，又在一九五六年十二月二十九日，发表了《再论无产阶级专政的历史经验》。这两篇文章，在驳斥帝国主义和反动派的反共谰言的同时，对于斯大林的一生作了全面分析，肯定了十月革命道路的普遍意义，总结了无产阶级专政的历史经验，委婉地然而又是十分明确地批评了苏共第二十次代表大会的错误论点。难道这不是举世周知的事实吗？

中国共产党在苏共第二十次代表大会以后，一直是继续把斯大林的像片同马克思、恩格斯、列宁这些伟大的革命领袖的像片挂在一起的。难道这不也是举世周知的事实吗？

当然，有必要指出，当时我们考虑到，帝国主义和各国反动派正在利用苏共第二十次代表大会的错误，猖狂地进行反苏、反共、反人民的活动，为了团结对敌，为了照顾苏共领导人的困难处境，同时，苏共领导那时背离马克思列宁主义还没有像后来走的那样远，我们没有对于苏共第二十次代表大会的错误进行公开的批评。当时，我们怀着满腔热忱，还希望苏共领导能够改正错误。因此，我们总是努力寻求它的积极因素，在公开场合给以适当的、必要的支持。

（摘自1963年9月6日《人民日报》）

材料二　苏共领导是当代最大的分裂主义者（节录）

七评苏共中央的公开信

目前国际共产主义运动中的大论战，归根到底，就是要马克思列宁主义还是要修正主义的论战，就是要无产阶级国际主义还是要大国沙文主义的论战，就是要团结还是要分裂的论战。这种涉及根本原则问题的争论，早在苏共第二十次代表大会以后就已经开始，在一段相当长的时间内是在兄弟党的内部会谈中进行，在两年多以前采取了公开的形式。

大家知道，国际共产主义运动的公开论战，是苏共领导首先挑起来的，并且是苏共领导要坚持进行的。

在一九六一年十月苏共第二十二次代表大会上，苏共领导发动了对阿尔巴尼亚劳动党的公开攻击。当时，出席苏共这次大会的中共代表团团长周恩来同志在致词中反对苏共领导的这种做法，指出这绝不是郑重的马克思列宁主义的态度。但是，苏共领导是怎样回答我们的呢？他们说，他们发动公开论战"做得完全正确"，"是唯一正确的、真正马克思列宁主义的原则立场"。

后来，一九六二年一月间，越南劳动党建议"各党应当停止在广播电台和报刊上互相攻击"。这个建议得到了中国共产党、阿尔巴尼亚劳动党及其他兄弟党的支持。但是，苏共领导实际上拒绝了对停止公开论战承担肯定的义务。苏共领导不但一直没有停止对阿尔巴尼亚劳动党的公开攻击，而且在一九六二年底到一九六三年初接连举行的欧洲五个兄弟党的代表大会上，策动了对中国共产党的公开攻击，发动了一场规模更大的公开论战。这就迫使我们不能不对攻击者作出公开的答辩。

一九六三年三月间，尽管对于兄弟党的攻击我们还没有答复完，中共中央在给苏共中央的复信中宣布从三月九日起暂时停止在报刊上作公开的答辩，但保留公开答辩的权利，为的是给已经商定将要举行的中苏两党会谈创造良好的气氛。但是，苏共领导竟然在中苏两党会谈前夕，进一步采取发表声明和通过决议的方式，公开指名攻击中国共产党。

七月十四日，当中苏两党代表团正在莫斯科举行会谈的时候，苏共中央就发表了给苏联各级党组织和全体共产党员的公开信，歪曲事实，颠倒是非，甚至采取了蛊惑人心的手法，使用了种种谩骂的语言，放肆地攻击中国共产党和毛泽东同志。这样，苏共领导进一步发动了规模空前的公开论战。

从七月十五日起，苏共领导采取一切可以利用的形式，从政府声明、领导人讲话、各种集会到发表文章，开动一切宣传机器，从中央报刊到地方报刊，从广播电台到电视节目，把中国当作头号敌人加以诽谤和攻击。根据对苏联中央一级二十六家报刊的统计，从七月十五日至十月底，一共发表了一千一百一十九篇编辑部文章、社论、短评、署名文章、读者来信、漫画等等，指名攻击中国共产党和她的领导人毛泽东、刘少奇、周恩来等同志。至于苏联地方报刊，根据对加盟共和国十五种机关报刊的不完全统计，在同一期间，也发了七百二十八篇反华材料。

对于这些反华宣传材料，凡是比较重要的，我们都在报纸上发表了。其中苏共中央公开信则先后全文发表了两次，并且用十几种外国语言向全世界广播，供关心这场公开论战的人了解苏共领导的观点。只是由于苏方的反华文章数量极大，而且大都千篇一律，我们报纸的篇幅有限，不能全部发表。我们的出版机关已经把这些文章统统收集起来，编成专册，陆续出版。

苏联方面已经发表了近两千篇反华文章的材料，按照兄弟党一律平等的原则，中国方面有权利发表相当的答辩文章和材料。

由于苏共中央公开信牵涉的问题比较多，关系到马克思列宁主义的一系列的基本原理，也关系到七、八年来国际共产主义运动的许多重大事件，因此，我们《人民日报》和《红旗》杂志的编辑部，经过认真的研究之后，从一九六三年九月六日起陆续发表评论。到目前为止，我们对苏共中央的公开信的评论，连本篇在内，才发表了七篇。

对于苏共中央的公开信，我们还没有评论完。至于苏联中央一级报刊和地方报刊发表的大量反华文章，我们还没有答辩。

赫鲁晓夫在一九六三年十月二十五日回答新闻记者的时候，曾经提出停止公开论战。但是，在那一天以后，苏联报刊仍然继续发表攻击中国的文章。

最近，苏共领导又一次提出停止公开论战，并且说，公开论战"给共产主义运动带来了重大的损害"。我们要问苏共领导，过去，你们说，公开论战是"为了整个世界共产主义运动的利益"，是"唯一正确的、真正马克思列宁主义的原则立场"，你们一会儿这么说，一会儿那么说，究竟是耍的什么花招呢？

我们还要问苏共领导，你们发表了两千篇的反华文章和材料，我们才不过发表了不到十篇的答辩文章，而且连对苏共中央的一封公开信还没有答辩完，就被要求停止答辩，这难道是符合兄弟党关系的平等原则的吗？你们说了那么久，说了那么多，我们才开始说了一点，你们就不耐烦了，就受不住了，就不愿意听了，这难道是合乎民主讨论的原则的吗？

我们还要问苏共领导，你们在一九六三年九月二十一日的苏联政府声明中曾经说，如果中国人继续论战，"那么，他们应当非常清楚，他们在这条道路上将遭到苏共和全体苏联人民的最坚决的回击"。苏共领导说这样的大话，不是明目张胆的恫吓和威胁吗？难道你们真的相信，只要你们命令一下，别人就会俯首贴耳，只要你们大喝一声，别人就会浑身发抖吗？老实说，从九月二十一日起，我们一直在等待着，很想领教一下，究竟是什么样的"最坚决的回击"。

同志们，朋友们，你们错了，完完全全的错了。

公开论战既然已经开始，就得按规矩进行。如果你们认为，你们已经说得够了，那么，你们应当也给对方足够的答辩机会。如果你们认为，你们还有许多话要说，那就请吧，请说个够吧。但是，同样的，你们说够了以后，仍然应当让对方也说够。一句话，应当机会均等嘛。你们不是也说兄弟党是平等的吗？为什么你们要什么时候攻击兄弟党，就发动公开论战，你们要什么时候停止论战，就剥夺被攻击的兄弟党公开答辩的权利呢？

苏共领导悍然挑起公开论战，扩大公开论战，坚持公开论战，现在又叫喊停止公开论战，这究竟是怎么一回事呢？

看来，事件的发展，出乎公开论战发动者的意料。苏共领导原先以为对自己有利的公开论战，正走向他们意愿的反面。苏共领导手里没有真理，他们在攻击别人的时候，只能依靠造谣污蔑，歪曲事实，颠倒是非，一旦论战展开，要摆事实、讲道理的时候，他们站立的基础动摇了，他们害怕了。

列宁曾经说过，对于修正主义者来说，"最不愉快、最不乐意和最不能接受的，莫过于弄清理论上、纲领上、策略上和组织上的主要意见分歧了"。

苏共领导目前的处境，正是这样。

中国共产党对于公开论战的立场是众所周知的。我们一开始就认为，兄弟党之间的分歧应当通过内部协商来解决。公开论战，不是我们挑起来的，也不是我们愿意的。

既然公开论战已经开始，而且苏共领导也说过，公开论战是"按列宁的方式行事"，那么，论战就应当在民主讨论的基础上，采取摆事实、讲道理的方法进行，并且要进行到水落石出。

更重要的是，既然苏共领导公然背叛马克思列宁主义和无产阶级国际主义，公然撕毁宣言和声明，那么，他们就不能指望我们不保卫马克思列宁主义和无产阶级国际主义，不保卫宣言和声明的革命原则。既然论战关系到国际共产主义运动的大是大非问题，那么，就必须把这些大是大非问题彻底弄清楚。这也是郑重的马克思列宁主义的态度。

问题的实质在于：目前国际共产主义运动的分歧，是马克思列宁主义同修正主义的分歧，是无产阶级国际主义同大国沙文主义的分歧。停止公开论战，并不能从根本上解决这样重大的原则分歧。相反地，通过公开论战，通过摆事实、讲道理，才有可能辨明真相，分清是非，维护和加强国际共产主义运动在马克思列宁主义和无产阶级国际主义基础上的团结。

马克思列宁主义是科学，科学是不怕论战的，怕论战的不是科学。当前国际共产主义运动的大论战，正在促使世界各国的共产党人、各国的革命者和各国革命人民动脑筋，想问题，促使他们根据马克思列宁主义的基本原理，认真地思索本国革命问题和世界革命问题。经过这场大论战，人们终将能够明辨是非，区别真马克思列宁主义和假马克思列宁主义。经过这场大论战，全世界一切革命因素将被调动起来，一切马克思列宁主义者都将在思想上和政治上受到锻炼，更加成熟地把马克思列宁主义同本国的具体实践结合起来。马克思列宁主义必将得到进一步的丰富和发展，而达到一个新的高峰。

（节自1964年2月4日《人民日报》）

材料三　中苏论战大事辑要

1964年11月～1966年5月

1964年11月21日　新华社播发了《红旗》杂志社社论：《赫鲁晓夫是怎样下台的》。

1965年3月5日　我国驻苏联大使馆照会苏联外交部，就我国留苏学生参加各国学生反对美帝侵略越南的示威游行遭到苏联军警镇压一事，向苏联政府提出抗议。

1965年3月20日　《人民日报》第三版在《苏共领导分裂国际共产主义运动的严重步骤》的通栏大标题下，刊登了关于苏共领导非法召开三月分裂

会议的消息、公报及苏共领导关于召开这次会议的第一号命令和第二号命令，并加了编者按。

1965年3月23日 《人民日报》编辑部、《红旗》杂志编辑部联名发表文章：《评莫斯科三月会议》。

1965年6月13日 《人民日报》和《红旗》杂志为纪念《关于国际共产主义运动总路线的建议》发表两周年，发表编辑部文章：《把反对赫鲁晓夫修正主义的斗争进行到底》。

1965年6月18日 《人民日报》发表观察家文章：《苏联没有资格参加亚非会议》。

1965年11月11日 《人民日报》和《红旗》杂志发表编辑部文章：《驳苏共新领导的所谓"联合行动"》。

1965年12月30日 《人民日报》编辑部发表题为《苏共领导是宣言和声明的背叛者》的文章。

1966年3月22日 中共中央复信苏共中央，表示中共不能派代表团参加苏共第23次代表大会。

1966年5月3日 外交部发言人发表声明，批驳苏联国防部长马利诺夫斯基公开造谣诬蔑我国阻挠苏联援越物资过境的无耻谎言。

1966年5月10日 共青团中央复信苏联共青团中央，表示中国共青团不能派代表团参加全苏列宁共青团第十五次代表大会。

（摘自1964年11月至1966年5月《人民日报》）

人物春秋

雷锋

雷锋(1940～1962)，全心全意为人民服务的楷模，伟大的共产主义战士。沈阳军区工程兵某部运输连班长。湖南省望城县人。父亲在抗日战争时期被日军毒打成疾致死，兄、弟在苦难中夭折，母亲含恨自尽。七岁成孤儿，依靠穷乡亲们照料度日。一九四九年八月家乡解放后，在共产党和人民政府的关怀下上了学。学习刻苦，积极参加土地改革斗争。高小毕业后在乡人民政府当通信员。后调中国共产党望城县委当公务员，被评为"工作模范"。一九五七年二月加入中国共产主义青年团。后在望城县沩水工程、团山湖农场和鞍山钢铁公司化工总厂建设中，多次被评为"劳动模范"、"先进工作者"和"红旗手"。一九六〇年一月参加中国人民解放军，同年十一月加入中国共产党。

雷锋把毛泽东著作看成"粮食"、"武器"、"方向盘"，以"钉子"精神挤时间刻苦学习。对共产主义事业无限忠诚，热爱人民群众，把"毫不利己、专门利人"看作是最大的幸福和快乐，"活着就是为了使别人过得更美好"，立志"把有限的生命投入到无限的为人民服务之中去"。处处以关心别人为重，热情帮助战友，为集体、为人民群众做了大量好事，群众赞誉"雷锋出差一千里，好事做了一火车"。一九六〇年在人民生活遭到严重困难时，他把省吃俭用节余的二百元钱支援人民公社和灾区。带病参加抚顺地区抗洪抢险，坚持奋战七昼夜，直至战胜洪水。他关心少年一代的成长。在抚顺市担任校外辅导员时，经常给少年讲革命故事，作忆苦报告，传播马克思列宁主义、毛泽东思想，成为他们的知心朋友。他谦虚谨慎，从不自满自耀，做了好事不留姓名，受到赞誉不骄傲。一九六一年六月任班长后，他带领的第四班一直是先进集体。一九六二年八月十五日因公殉职。在部队两年零八个月中，在平凡的岗位上做出了不平凡的事迹，荣立二等功一次，三等功两次，受嘉奖多次，被选为"节约标兵"和"模范共青团员"，并被评为抚顺市人民代表大会代表。他的模范事迹和崇高精神在全国产生了极大影响。中国共产主义青年团中央委员会追认他为全国优秀少年先锋队辅导员。中华人民共和国国防部于一九六三年一月七日命名他生前所在班为"雷锋班"。中国人民解放军总政治部、中国共产主义青年团中央委员会、中华全国总工会和全国妇女联合会等都发出向他学习的号召。《人民日报》、《解放军报》、《中国青年报》等报刊相继发表社论、评论和介绍他的事迹的文章。

材料　解放后我有了家 我的母亲就是党

雷　锋

我决心应召

一去年12月3日，当我在焦化厂工地听了李书记的征兵报告之后，我的心激动得无法平静下来。夜深了，我翻来覆去睡不着，从床上爬起来，跑到车间办公室，叫醒了李书记，问他我能不能报名参军？李书记说："怎么不能？像你这样年轻力壮的小伙子参加解放军是顶呱呱的哩！"他仔细看我一眼说，"哎呀，你怎么没穿棉衣就跑来啦？外面正下雪，不冷吗？"李书记顺手把一件棉衣披在我身上，告诉我天亮就报名，让我先回去休息。我回到宿舍，就坐在桌旁写起入伍申请书和决心书。

第二天，天还没亮，我想到车间报头一名，哪知道青年工人马守华比我去得还早，头一名让他报上了，我只好报了个第二名。

参军，这是我从小就有的愿望。人民解放军不仅是团结友爱的大家庭，而且是培养革命青年的大学校。我的愿望就要实现了，怎么叫我不高兴呢？

当我在入伍登记簿上写上我的名字，并特别注明"我坚决要求参军"时，一段辛酸的往事涌上我的心头。我出生在一个很贫穷的农民家庭，祖辈给地主

家当佃户。父亲长年劳动维持不了一家半饱的生活。过年时，哥哥领着我出去“送财神”，讨点米来吃。要是赶上富人家办喜事，也出去讨点剩饭剩菜。我们家住一间破茅屋，外边下大雨，屋里下小雨。冬天，为了挡挡风寒，常用几捆稻草堵在门口，冷得实在不行了，全家人依偎在一起取暖。抗日战争时期，我父亲被日本鬼子打死，我哥哥只好去一家机械厂当童工，手被机器轧断，脑袋撞破，回到家里没钱治疗，活活被折磨死了。接着小弟弟也饿死了。妈妈为了养活我，到地主家做工，也被害死了。剩下孤孤单单六岁的我，给人家放牛，喂猪，上山砍柴，我的手又被地主砍伤，露出了骨头，鲜血直往外流，疼得我喊娘，娘不应，喊爹，爹不答。那时我虽年纪小，对那些要命的野兽般的地主和黑暗的旧社会是多么恨之入骨。那时我真想，要是有亲人来搭救我，我一定要拿起枪，粉碎那些狗豺狼，为爹妈报仇！

伟大的党啊！您搭救了我，给我吃的、穿的，送我念书，戴上了红领巾，加入了共青团，参加了祖国的工农业建设，一天天地成长起来。

伟大的党啊！您是我慈祥的母亲，要是没有您，我很难想象自己的一切。今天您需要我，我一定挺身而出，不怕牺牲和一切困难，永远忠于您，忠于人民，继承长辈的革命传统，为建设现代化的强大的国防军，为保卫社会主义祖国，保卫世界和平，我要把自己的青春献给祖国最壮丽的事业，做一个真正的共产主义战士。

入伍第一天

今年1月8日，是我永远不能忘记的日子，我光荣地参加了中国人民解放军，实现了自己最崇高的愿望。

祖国啊！到处都有我慈祥的母亲——中国共产党对我的亲切关怀和照顾。我到达部队的头一天，因为乘火车时车厢里热，我脱掉了衣服，下车受了凉。深夜睡不着觉，止不住地咳嗽，发烧，有时还发冷。下半夜了，营长来到我们宿舍，有的同志被子没有盖好，他轻轻地给盖好。他发现我还没睡，走到我身边见我咳嗽，就轻声地问：“你感冒了么？”我说：“没什么。”当时我想，这点小病还是不告诉首长的好，以免麻烦首长。营长连夜查铺三次，发现我一直没睡，知道我感冒了，就从卫生连叫来一位医生给我诊治，吃了药，叫我好好睡觉。亲如爹娘的营长啊，怕我冻着，脱下自己的棉大衣，还送来一床新被子，都盖在我身上。我激动的泪水流湿了枕头，我真想掏出自己的心来献给党，我下定了决心，入伍了，一定要好好地为人民服务。

第一堂政治课

1月4日早饭后，我们新兵营的同志集合在一个大礼堂里，政治处主任给我们上了第一堂政治课。他说：你们参加了中国人民解放军，担负着保卫祖国的神圣职责，你们要好好学习政治和现代军事科学技术，要熟练手中武器，时刻提高警惕，随时准备消灭胆敢侵略我国的敌人……吴团长接着给我们介绍了本团的光荣历史，讲了战争年代许许多多英勇顽强、不怕牺牲的英雄事迹。课后放映了电影《董存瑞》。当我看到战斗英雄董存瑞英勇炸碉堡的时候，我感动得流出了热泪，决心向他学习。课后回来，找到一本《解放军画报》翻着看，看到了战斗英雄黄继光的遗像，我把他剪下来贴在自己的日记本上，每天写日记，我要先看看他，想想他。参军第一堂政治课给了我多么大的教育和鼓舞！

把知识教给大家

4月上旬，我来到运输连，和三十多名新同志一起开始学习汽车构造、汽车原理和驾驶。学了一个星期以后，有的同志认为进度快，记不住，不好学。和我一个班的佟占佩同志，接受能力差一些，今天学了，明天就忘了。他感到学汽车理论很吃力，第一次测验考了个不及格，有些灰心了。排长（也是汽车教员）对我说：“你学得好些，要好好帮助佟占佩同志，下次测验，你们都得五分那有多好！”

我想排长说得对：自己学习成绩再好，将来只能开一台车，要是大家学习都好，那不是能开更多的汽车吗？连长也专门分配我帮助佟占佩，怎么个帮助法呢？课后小组讨论，我总是让他先发言，不懂的地方就提示一下，渐渐有了起色。有一天，我们讨论汽化器的构造和工作情况，他怎么也说不清楚。我就拿着图给他讲解，他还是摇头说记不住。我分小节讲，讲一小节，让他重复一遍，这样一句一句地教，教了两个多小时，他终于明白了。我们起早贪晚地在一起学习，他有了明显进步。第二次测验，结果得了五分，大家都为他高兴。

部队掀起了学文化的热潮，我们运输连开了初小班、高小班和初中班。连里缺少文化教员，动员大家“兵教兵”。我自告奋勇当一名兼职小教员。连首长分配我负责高小班。开始碰到很多困难，主要是事情多，忙不过来。每天要学技术专业，我是技术学习小

组长；大家还推举我当了连队俱乐部学习委员，每天给大家读报、广播、教歌。现在又要备课、上课，批改作业，就是业余时间一点不休息，加上晚上少睡点也忙不过来。连首长鼓励我做好这些事，免去了我的公差勤务，让我集中精力把文化课教好，我一想到党对我的培养，工作再忙，困难再多也不在话下。我教高小语文课和算术课，多数同志反映还好，也有个别同志就是不用心听讲。报纸上发表了《毛主席关怀警卫战士学文化》的文章，我给大家读，说明文化学习的重要性。乔安山同志文化程度比别人低，学习信心也不足，一学数学就头疼，上课不带笔和本，有时还缺课。有一次，我让他做作业，他说钢笔丢了，我把自己的一支笔送给他，还给他订了一本作业本。他很受感动，学习热情渐渐高起来，考试成绩也不错。我按期完成了教学任务，全班总评成绩优秀。

照顾一位老太太

6月上旬，我因公外出，在沈阳火车站乘车回抚顺。早晨五点钟，到了上车的时间，我背着背包刚走近天桥，看见一位白发苍苍的老太太背着个大包袱，走几步歇一歇，很吃力。我急忙赶上前去，帮助老人背起包袱，搀扶她上火车。老太太累得满头是汗，喘了半天气，才对我说了一句话："好孩子，大娘忘不了你呀"。上了车，人很挤，我给老人找了个座位，自己就站在老人的身旁。火车开动了，因为我没吃早饭，肚子饿了，我拿出在车站买的两个面包，送给老太太一个。她接过面包，说："你这个当兵的，真好，我见到儿子叫他写信给你们首长……"老人说她从山东来，到抚顺去找儿子，但又不知儿子的住处。她掏出一封信叫我看，记得上面写的地址是"抚顺市××信箱第四宿舍"。这个地方我当然不知道，但为了使老人安心，我就说："大娘，你莫急，有地址就好办，下了车我帮你去找。"六点多钟到了抚顺，我把自己的背包存放在车站，背上老人的包袱，领着老人四处打听，走走停停地快九点钟了，终于找到了——这个"××信箱"原来是个保密工厂。老人见到了儿子，高兴得满眼是泪说："儿呀，要不是这位军人同志帮娘找，今天难得见到你……"临走时，他们母子二人千感谢万感谢的，送出我很远。我本不想汇报这件事，因为这是自己应该做的，谁知，那老人的儿子果真给部队写来一封信，请求领导表扬这位不知名的战士。那天我回连晚了三个小时，想瞒也瞒不住……

愉快的星期天

前两个月的一个星期天，我到卫生连去看病回来，走到半路上，看到团部前面那块空地上正在建筑楼房——听说要盖一所小学校。心想，领导经常讲要发扬拥政爱民的光荣传统，反正今天我休息，何不和工人同志一起参加点劳动呢！我鼓起勇气跑到工地找了一辆手推车，帮助工人同志推起砖来。一气推了八九车。工人们开始休息了，我还是一个劲地推。工人们感到很奇怪：从哪里来了一位解放军战士帮助推砖？有一位穿蓝制服的同志走到我面前，紧紧握住我的手，问我是哪个部队的，叫什么名字。我本不想告诉他，可身边一个工人同志说："他是我们建筑公司第二工区党总支李书记。"这下把我难住了：不说不好，说吧，他们准又是一通表扬。我只说今天没事，参加点劳动是应该的。可是不行，他们一定要知道我的名字。我只好说了。星期天两餐饭，我一气干到快吃晚饭了，回到连队。傍晚，工人们敲锣打鼓地来到我们连，送来一张用大红纸写的感谢信。连里同志这时才知道我带病参加了一天义务劳动。说来也怪，参加点劳动，我的肚子反而不痛了，所以我开玩笑说：参加义务劳动能治病……

节约二百元钱

我从小受的苦，是永远不会忘记的。部队首长经常教育我们不要忘记过去，忘记过去就是背叛。我们的国家不富裕，还有困难，一定要发扬勤俭节约、艰苦朴素的优良传统。我每花一分钱都很自然地联想起过去的生活，告诫自己不能忘本。今年春节，连队卖苹果，每人可以买两斤，很便宜，同志们都买了，但我没买。这个春节，我只花了两角五分钱理发，别的钱分文未花。同志们说我穿的袜子不象样了，应该换双新的了，但我补了补还照样穿着。……今年7月，我去参加军区工程兵体育运动大会，天气热得很，不少同志都跑到场外去买汽水喝，我也想买一瓶，掏出钱往外走，发现那里有自来水管，我又把钱收起来，上前拧开水龙头喝了个够。我这样做，有的同志说我是小气鬼，太熬苦自己了。我是想，我们不能好了疮疤忘了疼，国家有困难，大家来分忧，就要一点一滴地做，这不是小气不小气的问题。每月发六元津贴费，我只留五角钱零用，余下的都储蓄了。入伍半年多，节约了三十二元，加上我在工厂节余的工资，现在储蓄了二百多元。

支援人民公社和辽阳灾区，就是用的这笔钱。两

个月前的一个星期天，我上街去理发，看到成千上万的人正在热烈庆祝望花区人民公社的成立。我想：一个新建立的人民公社，一定会有很多困难，我是一个人民解放军战士，一定要以实际行动去支援。我想到了这些，就到储蓄所取了二百元钱。我到了望花区公社说明了来意，公社干部只说收下我的心意，但是不收钱。我说这钱是人民给我的，我现在把它还给人民，支援人民公社发展生产，你们一定要收下这点钱，就像父母的收下自己儿子的钱一样，是不必客气的。说了半天，公社只收下一百元。不久，报纸上有消息说，辽阳地区遭受了百年不遇的特大洪水灾害。我是从辽阳参军的，对那里的一切怀有很深的情谊。那里受了灾，我不能袖手旁观。想来想去，也没有别的办法，我就把公社没有收的一百元寄给了中共辽阳市委，请他们转交灾区人民。

做这种事——自己应该做的事，本不想叫领导和同志们知道，因为党的恩情我永远也报答不完。谁知事后公社党委和辽阳市委都给部队来信表扬我，使我很不安……

防洪抢险

暴雨一连下了几天，抚顺地区的洪水不断上涨。8月3日那天，我们连接到上级命令：到郊外上寺水库去抗洪抢险。当时，我身体不好，连长让我在家执勤。我讲了价钱："在这种时候，不能把我留在家里！"我和全连同志到了水库，连夜开掘溢洪道，团长、政委和我们一起战斗在溢洪道中。雨下得很大，堤坝不断塌方，大家挥舞锹镐越干越欢，什么苦呀，累呀，全不在话下，只想到保住水库就是保住了煤都。一不小心，我手中的锹被塌下的土方打掉了，天黑雨大没找见，我只好用双手当锹挖泥，手指挖破了皮，但当我看到右手腕上的伤疤，又想起了过去的苦，心想今天为了保卫人民生命财产不受损失，手指破点皮算得了什么，我继续干。连长见我用手挖，就让我搞宣传鼓动工作。于是我马上收集连里的好人好事，进行口头广播，带领大家唱歌、喊口号，溢洪道里活跃起来了，大家顶风冒雨越干越欢。一连干了四天，我病倒了，晕倒在堤坝上。同志们把我扶到一个老乡家里，连长让卫生员看着我，不许我再到工地去。我躺在老乡的炕上，越想心里越不是滋味。外面的暴风雨撕裂了我的心，我要上工去，卫生员又不让。从挎包里拿出日记本，翻开第一页，我一眼看见了战斗英雄黄继光的像，他的眼睛盯着我，仿佛在说：雷锋啊，雷锋！在这种时候你能躺在老乡家里休息吗？这种力量鼓舞着我，我用黄继光的英雄事迹说服了卫生员，又跑到水库工地上去了……

伟大的党啊，我慈祥的母亲，我所有的一切都是属于您的。我要永远做您忠实的儿子，做人民的勤务员。为了党和人民的事业，哪怕高山、大海、巨川，就是头断骨粉，也身红心赤，永远不变。

（原载《我们的朋友雷锋》）

欧阳海

欧阳海（1940——1963）湖南省桂阳县人。一九五八年参加中国人民解放军，三个月后加入共产主义青年团，随后光荣地加入了中国共产党。他在部队连年立功受奖，被评为各种标兵。一九六三年十一月十八日，在一列客车将要跟一匹驮着炮架的战马相撞的千钧一发之际，他想的只是旅客的生命和人民的财产，完全不顾个人的安危，舍身抢救列车，光荣献身。年二十三岁。欧阳海同志的格言是："如果需要为共产主义的理想而牺牲，我们每一个人，都应该，也可以做到——脸不变色，心不跳。"他真正做到了：为人民利益而牺牲自己时，脸不变色，心不跳！一九六四年二月，国防部命令授予舍身救列车的伟大战士欧阳海生前所在的班以"欧阳海班"称号。中共中央中南局号召学习欧阳海同志伟大的共产主义精神。

材料一　勇献青春成壮曲　笑洒热血谱新歌

京广线上，北上武汉的二八二次列车，乘坐着五百多名旅客，正在江山如画的原野上飞驰。

苍绿的山岭上，露出了衡山白塔。

前面是危险弯道——峡谷。

司机精神一振，探身窗外，冒着扑面的疾风斜雨，向前了望：一队解放军骡马炮兵，正迎面走来。眼前，嗖的一声，闪过一个斗大的"鸣"字，列车鸣笛报警，飞进了险谷……

一件意外的事情发生了！火车飞快地临近炮队，突然间，一匹高大的驮着钢铁炮架的战马，惊狂地窜上了路心。

急转弯！陡坡路！每小时三十公里的速度……

经验丰富的老司机，脊背上唰地冲起一股冷流，冷彻全身，急忙拉下紧急制动闸！但是，雷霆万钧的惯性力，依然推着千吨列车向前猛冲、猛冲……

五十米，马不动！四十米，马不动！三十米，马，还是一动不动。一场灾难，眼看无法避免！

危在眉睫！

蓦地，队伍中冲出一位战士，跃上铁路，恰在车抵马尾的一瞬间，奋力推开了战马……

列车安然停稳了，抢救列车的战士壮烈牺牲了！

一首时代的颂歌，一支青春的壮曲，在一个战士英勇献身中谱成！

一九六三年十一月十八日，这个难忘的日子，将同一个光辉的名字——欧阳海，一起载入英雄的史册。

这位伟大战士的一生，只有二十三年！

材料二　脸不变色心不跳　忘我精神贯长虹

一九六三年十一月十八日。

清晨，轻风扑面，细雨沾衣。欧阳海率领全班，走在野营队伍的最后，担任收容。

朝前看，嗬！好险的一道峡谷，两道钢轨，明晃晃，亮铮铮，像条弯曲的臂肘，绕过山脚，吃力地延伸过来。

七班，紧跟着人欢马跃的炮兵连，进入了峡谷。突然，不远处，两山缝隙里，冲出一列火车。列车驶近了，炮兵连一匹胆小性躁的黑色驮马，骤然受惊，背负高大的钢铁炮架，疯狂地窜上铁道，横在路心，竖耳瞪目，瑟瑟打抖，死活不动。

雷霆万钧的车头，喷吐浓烟，鼓起强风，风掣电闪地逼近、逼近……

五十米，马不动！四十米，马不动！三十米，马，还是一动不动！

急转弯！陡坡路！三十米距离，每小时三十公里的速度，四秒钟后，脱轨覆车的惨祸，即将发生！

谁能捉住抵胸的羽箭？谁能扑灭燃眉的烈火？

列车滚动巨大的钢轮，响声隆隆，恰如排山倒海，越逼越近……

上去，粉身碎骨！不上，车毁人亡！上？不上？这惊心动魄的时刻，还容得斟酌吗？欧阳海这样的人，还用得着斟酌吗？

欧阳海箭步飞身，抢上路心，水淋淋的雨衣，噗拉拉地飘起，高高地扬向风云变色的天空。他脸不变色，心不跳，拼出性命把战马推离了道轨……

列车停稳了，旅客的危险消除了！

副班长在染血的车轮下，抱起重伤的欧阳海，失声痛哭，呼唤着班长的名字。

风停了，雨住了。雪白的云层里，射出了色彩缤纷的阳光。霞光万道的云空，搭起了虹桥。欧阳海慢慢地睁开眼睛，看看朝夕相处的战友，又看看转危为安的列车，嘴角上露出一丝微笑，安详地合上了眼帘。

谢　臣

谢臣（1940——1963）回族，河北省易县西水冶村人。一九五三年，他十三岁时便参加了农业生产，给农业社放牛、牧羊。一九五九年十一月加入共青团，被评为人民公社的模范社员。同年十二月参加中国人民解放军，在部队努力学习毛主席著作，刻苦地进行军事训练，关心和热爱群众，多次受奖。一九六三年八月八日，他所在连队的驻区遭到特大洪水侵袭，他积极地投入抗洪抢险斗争，奋不顾身，在洪水中抢救遇难群众，献出了宝贵的生命，年二十三岁。某部党委根据他生前的志愿，追认他为中国共产党正式党员；北京部队为表彰谢臣的功绩，追认他为"优秀共青团员"。一九六四年一月二十二日，国防部追授谢臣以"爱民模范"的光荣称号，并授予他生前所在的班以"谢臣班"的称号。

罗荣桓

罗荣桓（1902——1963）湖南衡山人。1927年加入中国共产主义青年团，同年加入中国共产党。他在参加鄂南暴动后，历任连、营、纵队党代表。一九三〇年起，历任红军第四军政治委员、第一军团政治部主任、江西军区政治部主任、第八军团政治部主任。抗日战争时期，他历任八路军一一五师政治部主任、一一五师政治委员并代理师长、山东军区司令员兼政治委员。在第三次国内革命战争期间，他先后任东北人民解放军副政治委员、政治委员和中国人民解放军第四野战军的第一政治委员。他参予领导第四野战军消灭了盘踞东北的国民党军队，又参加了解放天津和北京的战役，并继续南下解放了包括海南岛在内的中南各省。一九四五年在中国共产党第七次全国代表大会上，他当选为中央委员，一九五六年在中国共产党第八次全国代表大会上，他继续当选为中央委员，并在八届一中全会上当选为中央政治局

委员。一九四九年九月他在中国人民政治协商会议第一届全体会议上当选为中央人民政府委员。中华人民共和国成立后，他历任中央人民政府最高人民检察署检察长、人民革命军事委员会副主席、总政治部主任和总干部部部长。一九五四年当选为全国人民代表大会代表，并在第一届和第二届全国人民代表大会上都当选为全国人民代表大会常务委员会副委员长和被任命为国防委员会副主席，并任中国人民解放军总政治部主任。罗荣桓同志的一生是光辉的一生，对党、对人民无限忠诚，把毕生精力贡献给中国人民的解放事业和伟大的共产主义事业，坚决地执行了党中央和毛主席的路线和方针政策，并且最善于联系群众和团结干部，在长期的革命战争中，在中国人民解放军现代化、革命化的建设中，建立了卓越的功勋，受到了全党、全军和全国人民的爱戴。我们号召：要学习罗荣桓同志的优秀品质和革命精神，在党中央和毛主席的英明领导下，团结一致，为反对帝国主义、为加强我国的国防建设和社会主义建设而奋斗。

流行风

背景介绍

1963年，党的文艺政策进一步开放，逐渐恢复了“百花齐放，百家争鸣”的气氛，因而在这一年，涌现了一批新作，如小说《李自成》，生动、真实地描写了明末清初中国封建社会各个阶级、阶层、军事集团、政治集团之间的错综复杂的关系和他们的生活面貌，特别是再现了农民起义的波澜壮阔的历史画面。小说在思想内容和艺术形式上，都有新的探索和开拓。

贺敬之的《雷锋之歌》诗篇热情歌颂了雷锋的共产主义精神，感人至深地塑造了雷锋的光辉形象。

话剧《霓红灯下的哨兵》通过鲁大成率领的一支连队在上海南京路上放哨，与潜伏的阶级敌人和形形色色的资产阶级思想展开激烈斗争的故事，生动地表达了中国人民解放军永远是无产阶级战斗的队伍。话剧获得了很高评价。

另外，在电影、歌曲等方面，也同样掀起了热潮，1963年第二届“百花奖”获奖电影是《李双双》、《槐树庄》。这充分表明在文艺领域出现了一个繁荣的局面。

小说《李自成》（节选）

姚雪垠

崇祯十一年冬，清兵又直逼北京城下。城内十几万逃避清兵侵扰的难民，饥寒交迫，在死亡线上挣扎，而豪门贵族却依然歌舞升平，过着花天酒地的生活。

面对内忧外患，崇祯皇帝召见朝臣，商议对策。二十八岁的崇祯皇帝，企图励精图治，挽救日渐颓败的明朝江山，做一代“中兴之主”。他把李自成看作最大的心腹之患、竭力推行“攘外必先安内”的决策，下诏命兵部尚书兼陕西三边总督洪承畴一鼓荡平起义军，将李自成、刘宗敏等或阵斩、或生擒。

李自成率义军由陇东南和汉中进入潼关南原地区，被官军包围，通往河南、湖广、四川的道路被堵死，处境万分危急。为突围进入河南，以李自成、刘宗敏为首的农民军同官军展开了惨烈的大血战，因众寡悬殊、地形不利，义军损失惨重，官军包围圈逐渐缩小。为了转移目标、保存实力，李自成、高夫人兵分两路突围。李自成率数千精兵突围后，身边仅剩将士十八人。他们暂到杜家寨，招集散亡人马，后转移至商洛山中。李自成面对着粮草奇缺、军心紊乱、杆子骚扰等困难，思虑万千：义军的“老十三家”，消灭的消灭，投降的投降，现在主要剩下他继承的高迎祥这一家了。难道就此风消云散吗？他决心操练人马，重整旗鼓，为此，他冒着生命危险，亲赴谷城，劝说张献忠（已受招）再树义旗，共举大事。

崇祯十二年夏，张献忠派人告知李自成，端阳节第二天起事的日期不变。时值商洛山瘟疫流行，闯营将士多数病倒。但李自成为实践自己的诺言，取信于张献忠，以不惜牺牲一切的精神，再次树起了“闯”字大旗。

崇祯得知李自成漏网，立命迅速出兵进剿。大战迫在眉睫，李自成处在极为艰苦困难的环境之中。恰在这时，驻守石门谷的杆子头目坐山虎挟众鼓噪哗变，李自成以大智大勇平息了内部叛乱；寨主宋文富策应官军、偷袭闯王老营的阴谋，也被刘宗敏设妙计粉碎。接着，义军上下同仇敌忾，先后在野人峪、智亭山、白羊店等多处挫败官军，取得了商洛山保卫战的胜利。

战事的失利使崇祯惊慌失措，他为挽救危局，亲派首辅杨嗣昌出京督师。杨嗣昌身负重任，日夜兼程到达襄阳，布署兵力，摆开决战架势。他采用的策略是：对张献忠实用全力进剿，一鼓荡平；而对李自成只是加紧围困，“防其逃逸”，然后“用计诛之”。所以他在主攻兵强马壮的张献忠和罗汝才的同时，便派叛徒周山暗中勾结李自成部下，企图瓦解闯营，擒拿李自成、刘宗敏等义军首领。

在这种情势下，李自成认为不能坐以待毙，必须迅速突围。因此，他率领人马，选择了一条官军意想不到的路线，强渡汉水，来到鄂西。李自成本打算与张献忠合兵共御官军，不料张献忠称王称帝心切，惟恐李自成同他争夺天下，在军师徐以显怂恿下，要暗

害李自成。李只好迅速拔营，潜伏在竹山、郧阳之间的山岭之中。

崇祯十三年十一月，正当崇祯财源枯竭、筹饷无着，被重重困难围困在紫禁城中的时候，杨嗣昌进剿张献忠的军事计划也屡屡落空，他的几十万大军被张献忠拖到四川，致使河南、湖广兵力空虚。因此，李自成抓住这个战机，率义军迅速冲出郧阳，直下河南。李自成采用"只攻山寨，不破城池"的方略，迷惑朝廷和官军，加紧筹集粮草，招兵买马，很快声威大振。不久，牛金星、宋献策、李信和红娘子相继来到闯营，得到李自成重用，宋献策被拜为军师。年底，李自成人马扩充到十几万，开始由防御转入大举进攻。崇祯十四年正月，他攻破河南重镇洛阳，杀了福王。同时又调兵遣将，攻打河南首府开封，但遭失败。同年二月，张献忠也在屡挫杨嗣昌之后，智取了杨的老窝襄阳，杀了襄王。只后悔当初未除李自成。杨嗣昌希望断绝，感到"天威莫测"，服毒自杀。

崇祯连遭重大打击，手足无措，几乎失去常人乐趣。他命丁启睿接任督师，又命傅宗龙（从狱中放出）任陕西、三边总督，限他两月内入豫剿闯。崇祯身旁只剩洪承畴这个有用的大臣，但因关外对东虏作战吃紧，不得不派洪承畴出关，去解锦州之危。

崇祯十四年春，罗汝才脱离张献忠，同李自成合伙，被授予"代天抚民威德大将军"称号，不乐（因李建号"奉天昌义文武大元帅"，罗想称为副元帅，未遂），又暗中与张勾结，保持中立地位。八月，张献忠兵败淅川，秘密来到罗营。罗怕走露风声，遭受惑疑，主动向李自成告密。李陡起杀张之意，罗又从中解张之危。年底，李自成二次攻开封，因与罗同床异梦，不肯卖力，加上城内兵力雄厚、拼死抵抗，又未获胜。

崇祯十五年二月，洪承畴兵败松山，被清兵捕获，本想以死尽节，但在清廷百般诱惑之下，终于投降。

李自成正准备第三次攻开封时，袁时中率人马投奔闯营。李为借重袁时中，把义女慧梅许配与他为婚。但未久，袁时中叛逃。第三次打开封，李自成采取围而不攻的战术，寄希望于拖时间，消耗城内物力财力，让城内发生兵变投降。左良玉率部援救开封，因左良玉实力强大，李自成集中全力对付，在朱仙镇大败左良玉。左良玉率残部返回襄阳。李岩建议趁朱仙镇大捷余威，跟踪追击，直捣襄阳，彻底消灭左良玉，然后在中原设官理民，恢复农桑，以此作为立脚之地。李自成因怕分兵力弱，又急于早日攻下开封建立名号，未能采纳李岩意见。不久，官军扒开黄河，滔滔洪水，迫使李自成再次从开封撤兵，然后，李自成下令讨伐袁时中，袁时中遂投降官军。慧梅始终感念李自成的恩德，不愿跟随袁时中背叛闯王，决心除袁，最后自尽。

诗歌《雷锋之歌》

贺敬之

让我一千次选择
是你
还是你呵
——中国！
　　让我一万次寻找：
　　是你
　　只有你呵
　　——革命！
看，站起来
你一个雷锋
　　我们跟上去
　　十个雷锋
　　百个雷锋
　　千个雷锋！……
升起来
你一座高峰
我们跟上去：
　　十座高峰，
　　百座高峰，
　　千座高峰！——
　　千条山脉呵，
　　万道长城！……

诗歌《刻在北大荒的土地上》

郭小川

继承下去吧，我们后代的子孙！
这是一笔永恒的财产——千秋万古长新；
耕耘下去吧，未来世界的主人！
这是一片神奇的土地——人间天上难寻。

这片土地哟，头枕边山、面向国门，
风急路又远啊，连古代的旅行家都难以问津；
这片土地哟，背靠林海、脚踏湖心，

水深雪又厚啊，连驿站的千里马都不便扬尘。

这片土地哟，一直如大梦沉沉！
几百里没有人声，但听狼嚎、熊吼、猛虎长吟；
这片土地哟，一直是荒草森森！
几十天没有人影，但是蓝天、绿水、红日如花。

这片土地哟，过去好似被遗忘的母亲！
那清澈的湖水啊，像她的眼睛一样望尽黄昏；
这片土地哟，过去犹如被放逐的黎民！
那空静的山谷啊，像他的耳朵一样听候足音。

永远记住这个时间吧：一九五四年隆冬时分，
北风早已吹裂大地，冰雪正封闭着古老的柴门；
永远记住这些战士吧：一批转业的革命军人，
他们刚刚告别前线，心头还回荡着战斗的烟云。

野火却烧起来了！它用红色的火焰昭告世人：
从现在起，北大荒开始了第一次伟大的进军！
号角却点起来了！它向狼熊虎豹发出檄文：
从现在起，北大荒不再容忍你们这些暴君！

谁去疗治脚底的血泡呀，谁去抚摸身上的伤痕！
马上出发吧，到草原的深处去勘察土质水文；
谁去清理腮边的胡须呀，谁去涤荡眼中的红云！
继续前进吧，用满身的热气冲开弥天的雪阵。

还是吹起军号呵！横扫自然界的各色"敌人"，
放一把大火烧开通路，用雪亮的刺刀斩草除根！
还是唱起战歌呵！以注满心血的声音呼唤阳春，
节省些口粮作种籽，用扛惯枪的肩头把犁耙牵引。

哦，没有拖拉机、没有车队、没有马群……，
却有几万亩土地——在温暖的春风里翻了个身！
哦，没有住宅区，没有野店、没有烟村……，
却有几个国营农场——在如林的帐篷里站定了脚跟！

怎样估价这笔财产呢？我感到困难万分，
当我写下诗篇的时候，机车和建筑物已经结队成群；
怎样测量这片土地呢？我实在力不从心，
当我写这诗篇的时候，绿色的麦垅还在向天边延伸。

这笔永恒的财产啊，而且是生活的指针！
它那每条开阔的道路呀，都像是一个清醒的引路人；
这片神奇的土地啊，而且是真理的园林！
它那每只金黄的果实呀，都像是一颗明亮的心。

请听：战斗和幸福、革命和青春——
在这里的生活乐谱中，永远是一样美妙的强音！
请看：欢乐和劳动、收获和耕耘——
在这里的历史图画中，永远是一样美丽的花纹！

请听：燕语和风声、松涛和雷阵——
在这里的生活歌曲中，永远是一样地悦耳感人！
请看：寒流和春雨、雪地和花荫——
在这里的历史画卷中，永远是一样地醒目动心！

我们后代的子孙啊，共产主义时代的新人！
埋在这片土地里的祖先，怀着对你们最深的信任；
你们的生活，纵然每分钟都是那么一帆风顺，
也不会有一秒钟——遗失了革命的灵魂……。

未来世界的主人啊，社会主义祖国的公民！
埋在这片土地里的祖先，对你们抱有无穷的信心；
你们的道路，纵然千百倍地胜过当今，
也不会有一个早上——忘记了这一代人的困苦艰辛。

是的，一切有出息的后代，历来珍视革命先辈的遗训；
而不是虚设他们的灵牌——用三炷高香侍奉晨昏；
是的，一切有出息的后代，历来尊重开拓者的苦心，
而不是只从他们的身上——挑剔微不足道的灰尘。

……继承下去吧，我们后代的子孙！
这是一笔永恒的财产——千秋万古长新；
……耕耘下去吧，未来世界的主人！
这是一片神奇的土地——人间天上难寻。

（原载1963年1月27日《人民日报》）

话剧《霓虹灯下的哨兵》

沈西蒙　漠雁　吕兴臣

（提　要）

连长鲁大成、指导员路华、三排长陈喜率领战士

们在奔腾翻滚的硝烟中冲进上海。代号叫老开的马处长指挥敌兵反抗。鲁大成和八班长赵大大穷追老开。春妮拉着一车军粮跟在部队后面。春妮救护伤员……

仲夏，上海南京路。夜雾蒙蒙，炮声依稀。青年学生童阿男和林媛媛在街头工事里发现老开、老七一伙匪徒，鬼鬼祟祟走来，童阿男让林媛媛去告诉解放军，老开等匪徒换上解放军军装抢走了林媛媛的母亲林乃娴和表哥罗克文的手提包和小提琴。阿男拦住老开的去路，却被老开打昏塞进阴沟里。林媛媛领着陈喜、赵大大进大楼搜索，地下党员周德贵也带领着鲁大成、路华赶来。这时，通信员送来紧急命令，要他们站马路、守卫大上海。鲁大成想不通。战士们从阴沟里找到了童阿男。指导员路华教育大家："一场新的阶级斗争任务又摆在我们面前了。"鲁大成下了决心："走，站马路！"

南京路上，华灯初上。老七、非非等匪徒想混进游园会去进行破坏，在游园会门口站岗的正是新入伍的童阿男。童阿男的姐姐卖花女阿香哀求赵大大买花，一位美国记者趁机拍照，他们抓回记者，押往军管会。童阿男向陈喜请准假，陪着女友林媛媛到国际饭店吃饭去了。女特务曲曼丽吹捧排长陈喜，陈喜有点发昏，对来队看望他的妻子春妮十分冷淡。阿香被老七追打，跑来找阿男，正好遇到赵大大，救了她。陈喜说赵大大"黑不溜秋的，靠边站"，他向鲁大成报告，"一切都很正常"，"连风都有点香"，鲁大成意识到"这种思想不整一整，南京路这个地方不能待"。

当晚，部队驻地。赵大大闹情绪要求到前方去。阿香突然来找童阿男，赵大大感到她家出了什么事，背起枪跨阿香去了。陈喜将一双老布袜子扔出窗外，洪满堂走过院子，捡起布袜扔进屋。陈喜又把袜子扔至屋角。春妮见到陈喜心情非常激动，她甜蜜地回忆着三年前和陈喜结婚的日子，可陈喜冷冰冰的走了。春妮感到意外，指导员路华也感到惊讶。洪满堂交来了陈喜扔掉的布袜子，鲁大成说"香风吹进骨髓里了"。在支部会上，路华分析了形势，教育大家认清这场斗争的重要性。会后大家分头行动。通信员报告，"赵大大叫一个大辫子给拖走了"。童阿男回来，经不起连长的批评，脱下了军装，离开了部队。

当晚，公园的一个僻静的角落。阿香告诉赵大大，今晚半夜有人逼她去香港，卖给一个大老板，是为了抵押欠债。还要求赵大大"告诉我弟弟，今晚千万不要回家"。赵大大向鲁大成汇报了情况。

子夜，苏州河畔，路华在童阿男家里，同童妈妈谈话，并把自己的钱交给童妈妈，说是替阿男保存的津贴费。路华问童妈妈阿香出了什么事，童妈妈说因还不起印子钱，老七逼她去香港，还说只要童阿男在苏州河的舢板上和老七碰碰头，往事就一笔勾销了。路华叫通信员打电话报告连长，说这里有情况。阿香回来，又告诉路华，今晚老开等又要"借我的手杀害我的亲弟弟"，并让路华快走。这时，老开等人冲进来，与路华厮打，路华受伤，阿香被抢走，路华挣扎追去。阿男回来，童妈妈告诉他路华送钱的事，阿男悔恨不已。路华抱回被扔进苏州河的阿香，又去追老七，阿男也跟着追去。鲁大成带着队伍赶来，陈喜见此状受到一次教育。连长留下赵大大护送阿香去医院，其余同志去追捕敌人。

部队驻地。连队开会欢迎童阿男。童阿男不好意思，躲进伙房，路华让他跟大家一起欢迎童妈妈和周大伯。周大伯讲了童阿男的父亲早年参加斗争和壮烈牺牲的事迹。大家深受感动。阿男奔到童妈妈膝下大哭，他接过连长送来的军装和班长送来的枪，捂头悲恸，陈喜要求调他去学习，认识不到自己的错误，鲁大成掏出洗好补好的布袜子交给他说："希望你的检讨就从这儿开始，在这上面找找思想根源吧！"陈喜读完春妮写给路华的信，颇受教育，扑在桌上哭了。鲁大成告诉路华，刚才司令部来电话说，老七虽然落网，老开还在活动。要通知所有岗哨，严加警戒。还说，今晚的游园会，陈毅司令员要参加。

南京路，花店门口。曲曼丽将提琴匣塞在非非手里，并说："东西在里面。"然后二人进花店。陈喜遇到曲曼丽，他俩约好在会场上见面，陈转身告诉赵大大，要注意提琴匣子，并要他转告童阿男，叫童阿男准时赴约，一刻也不要离开林媛媛。赵大大抓住非非，打开提琴匣，没发现什么。阿香告诉赵大大，非非把匣子里的松香交给了一个女学生，女学生又把它放进一束白玫瑰里了。赵大大买了一束红玫瑰。[暗转]在菲莉咖啡店门口，老开提着箱子遇到曲曼丽，对表，示意，走去。罗克文醉醺醺地走出咖啡店，曲曼丽把花交给罗，请他转送林媛媛。赵大大将红玫瑰交给童阿男，要他找到林媛媛，把她手中的白玫瑰换回来。[暗转]游园会一角。林媛媛在演出。罗克文把白玫瑰献给林媛媛，阿男说里面有炸弹，林媛媛一惊，花落在地上，阿男捡起一块松香大的东西跑了。罗克文要抓曲曼丽去公安局，曲开枪将罗打倒，曲正欲开枪打林媛媛，陈喜从侧面打一枪，正中曲曼丽的手腕。[暗转]医院走廊。林媛媛焦急地等待罗克文病情的消息。路华教育林媛媛，并赠送她一本《在延安文

艺座谈会上的讲话》，林颊受感动。

第二年秋天，部队驻地。节日气氛，阳台上挂上了“抗美援朝，保家卫国”的标语。春妮接到路华和洪满堂的信，拎了一篮苹果走来，欢送陈喜、赵大大、童阿男赴朝作战。春妮埋怨陈喜不给她捎信，陈忙解释准备到了朝鲜再彻底向她检讨，春妮偎依在陈喜怀中，感叹在一起的时间太短了。指导员又告诉阿男他被批准入团了。童阿男向指导员请求，“在我离开部队的时候，让我在南京路上站完最后一班岗”。

霓红灯下。童阿男全副武装在站岗，新入伍的阿荣前来接岗。欢乐的人们在送行。在灿烂的灯光下，一队威武的中国人民解放军唱着嘹亮的战歌走过。

歌曲《洪湖水浪打浪》

（歌剧片《洪湖赤卫队》选曲）

（韩英、秋菊二重唱）

1=F 2/4 4/4

梅少山、张敬安、梅会召、欧阳谦叔词

张敬安、欧阳谦叔 曲

洪湖水呀浪呀嘛浪打浪啊，洪湖岸边是呀嘛是家乡啊，清早船儿去呀去撒网，晚上回来鱼满舱。

（韩英唱）四处野鸭和菱藕啊，

（秋菊唱）啊，秋收满畈稻谷香

人人都说天堂美啊，怎比我洪湖鱼米乡。

历史花絮

崔嵬与《小兵张嘎》

一九六三年，《小兵张嘎》的拍摄准备工作开始了，可是小主人公嘎子的扮演者还没有确定下来。摄制组的同志被原小说封面上所画的张嘎吸引住了：一双炯炯的黑眸，咬着手榴弹弦的小嘴，显得既天真活泼，又机智灵敏。他们决定按图索骥，带着这本小说到北京各小学、少年宫、活动站去物色小演员。在一个多月的时间里，他们从粗选的几百名小孩中精选了八十多名，满以为从中选出三两个出色的嘎子是不成问题的。谁知导演崔嵬看后却不满意。摄制组的同志感到十分恼火，他们把几张孩子的照片和小说封面的嘎子对照给他看。崔嵬一看，才明白了症结所在。"这哪像农村孩子呢？完全是小面包，"他说，"画封面的人并不懂生活，嘎子的头巾都结错了，这是陕北的包法，冀中地区羊肚巾结是打在后头的。"他要求嘎子的形象应该是虎头虎脑，难看一点不要紧，哪怕是蒜头鼻子，只要"嘎"就行。于是，摄制组的同志又找了三四个月，光崔嵬过目的孩子也有三四百人了，可没有一个让他满意。崔嵬头脑中嘎子的形象到底是个什么样儿呢？人们一点也摸不准了。崔嵬提醒他们到农村去找，"可农村的孩子不会表演呀？"人们说。"不要以为那些会朗诵和表演节目的孩子才算会表演，我们需要的是能在银幕上生活而不是'表演'的孩子。"好几个月过去了，他们仍然未找到理想的对象。后来，于蓝给北影送去几张照片，其中的安吉斯（扮嘎子）、吴克勤（扮胖墩）一眼就被崔嵬看中了。可是这两个小孩，除了形象特征以外，从朗诵和表演节目来看，他们一点也不符合上银幕的标准。

拍摄马上就要开始了，摄制组的同志来到白洋淀外景地。这是六月天，崔嵬忙着复查外景，导演组的其他同志便把小演员们组织起来排戏。可这些孩子的确不会表演，对台词的时候，演胖墩的吴克勤居然象念课文那样念台词。摔跤一场戏中他有这么一句台词："嘻嘻，嘎子同志。"他把"嘻嘻"的笑声念成说话一般，引得在场的人捧腹大笑。怎么办呢？这些小家伙简直不堪造就。这时，崔嵬回来了。他一看，说："嘿，这怎么行？"他再不让小演员排练了。第二天，他规定演嘎子和胖墩的小演员都脱光膀子，赤脚跟白洋淀的孩子们一块儿去玩，演玉英的李小燕练划船，小演员们玩得可开心了。十几天过去了，三个小演员都晒得黑黝黝的，化妆师担心晒得太黑了不好化妆，崔嵬却说："不要紧，就要那个黑劲。"他始终不给小演员们排练，相反，他跟他们一起游泳，组织他们和当地孩子摔跤。有的人担心孩子放野了，戏照样不会演，他说："真野了，演嘎子就不难。"一切都好像在他的意料之中。

拍摄开始了。崔嵬选择了嘎子和胖墩在大堤上摔跤作为第一场戏。这两个孩子居然像水银灯下的老手似的，那么松驰、自然，毫不顾及周围的一切，十分认真地在摔跤。摄影机把这一切都记录下来了。崔嵬成功了。事后，有人问他为什么要先拍这场戏，他说："道理很简单，我们要让他们去游戏而不是让他们去表演。他们一旦觉得拍电影是一件很好玩的事，他们就会产生浓厚的兴趣，就会很容易进入到规定情景中去。"

许多人在看过《小兵张嘎》之后，都说小演员的表演真挚、生动，充满了农村的泥土气息。这同崔嵬善于给小演员们创造最真实的环境有着密切的关系。在拍摄中，他常常在不知不觉中把小演员引导到剧中的规定情景里，激发他们第一次最真挚的情感。有好些时候，拍摄完全是在一种很巧妙的布置下进行的。

《小兵张嘎》中，有一个嘎子要夺罗金保的枪，被罗金保一把掀倒在地的镜头。崔嵬根据演员倔强的个性，决定给演员一个突然袭击，以取得最真实的效果。他作了一切安排，只有安吉斯一人以为是试戏。开拍以后，扮演罗金保的演员张莹一把将安吉斯推出去，安吉斯仰面朝天倒在地上，霍地蹿了起来，瞪着张莹，那潜意识好像是在说"你这家伙怎么动真的"——这一神情和剧中所要求嘎子的神情完全吻

合，达到了预期的目的。

“李双双”的产生

一九六三年五月，《大众电影》举行的第二届电影“百花奖”选举活动开始了，雪片般的选票纷纷飞往北京，人们一致推选《李双双》为这届“百花奖”最佳故事片，扮演李双双的张瑞芳获最佳女演员奖，扮演喜旺的仲星火获最佳配角奖。

人们如此喜爱电影《李双双》，这是同编剧李准在生活中孜孜不倦地探索分不开的。

一九五八年春天，李准来到一个名叫龙头村的山区村庄。这个小山村非常秀丽，背靠着山，村后有很多处泉水。村子里的人正在筑石坝，打算把这些水蓄起来浇地。

他被老队长安排住在妇女队长家里。这位妇女队长到县里开会去了，家里只有她公公。李准就住在这位妇女队长的房屋里，他发现了一种十分奇怪的现象：“墙上、窗子上，到处贴满了许多小纸条。他走近一看，只见这些小纸条上写着：

“我真想学习呀，就是没有时间。”

“水库的‘库’字，就是裤子的‘裤’字，去掉一边的‘衣’字。”

“决心学文化，天大困难也不怕！”

“谁聪明！谁憨？见人多了，工作多了就聪明！锁在家里不见人就憨！”

“如今兴握手，真好。用右手握。”

……

看着纸条上这些火焰般的句子，这些对新生活充满希望、理想和挑战的句子，李准很激动，这些句子在他面前打开了一个崭新的精神世界。他开始孕育李双双这个人物了。

遗憾的是，他在这个村子里等了几天，却没有等到这位妇女队长，她又到外县参观去了。他在村子里访问了一些人，这些人向他讲了这个妇女队长的很多故事，使他几乎连她的音容笑貌都可以想见了。但他始终没有见到她。没想到几个月以后，在他眼里又出现了这样的人物。

夏天，李准在一个生产队帮助锄玉米时亲眼看到了一场妇女吵架。这场架吵得很厉害，并吵出几个人物。事情是这样的：

有一个外号叫“母老虎”的妇女在这个村子住，她很厉害，干活时总爱多占点工分。这天又因为评工分的事情和她的小组长吵起来了。这位小组长是个直性子姑娘，黄头发，扁扁的大嘴，有一双像要喷出火焰的眼睛。她们在地头评工分，突然声音高起来了。

“三分，给她上三分。不能光看面子，怕她呢！你们去看看她锄的地！只图快。”组长带着气斩钉截铁地说，下边几个妇女说着，也表示同意组长的意见。

那个“母老虎”突然一甩胳膊站了起来，她说：“今天的工分我不要了，工分也不是亲爹亲娘，我离了它也能过！”她说着锄头也扔了，扭头就走。

“你不要算了，能吓唬住谁！”

“我不要，送给你去买药吃，叫你吃十辈子！”那个小组长没生过孩子，正在吃安胎药，这句话是揭她的短处。

“买药吃也比偷公家萝卜强！”

“我就是偷啦！你那‘肉电报’去队里翻吧！”

“不用翻，村里三岁小孩都知道谁叫‘三只手’！”这位小组长因为这句话说得对仗精巧，又过瘾，因此自己也忍不住格格大地笑起来……

下工时候，李准和一个老头在菜园里，看见这个小组长扛着两张锄头走了过来。那个老汉就故意问：“怎么扛着两张锄啊？”

“当小组长的优待嘛！”她笑了。

“我还准备给你敲敲脸盆子助威呢，怎么就不吵了？”

“别说了，大爷！情理不顺，气死别人！我也不是老想和她吵嘴。这如今回去还得给人家说好话。”她说着笑着，那么轻松，那么愉快，好像刚才没有发生吵架一样。

后来，李准又从菜园老汉那里打听到这位妇女组长的其他事迹。从这个小组长身上，他获得了李双双这类人物的性格基础，那就是大公无私。李双双这个人物开始在他脑子里活起来了。但是，这个人物应该放在怎样一个环境中和人物关系中来反映，才能更好地掌握李双双这个人物的分寸感和时代特点呢？他的心中仍旧没底。后来，他在生活中又遇到一桩事，终于使他孕育的人物瓜熟蒂落。

有一次，他同报社的一位记者到一个公社去，顺便访问了几个食堂炊事员（大跃进中兴吃集体伙食），但这位炊事员的事迹都很一般，不大动人。

最后一天，他们正准备走，忽然来了一位二十六岁的妇女，看样子是来公社帮人家登记结婚的，她一进门就大声地说：“听说你们是来访问食堂炊事员的，我说说我的事，你们听吗？”

对这位不速之客，他们当然欢迎，何况人家是自己找来谈。他们便给她倒了一杯水，接着，她的话匣子打开了。她讲他们村如何办食堂，她爱人当炊事员如何会做菜，又怎样图当"好人"，结果社员们如何把她爱人弄出来，把她选进去。讲他们中间（她同她爱人）怎样吵架、打架，又怎样和好。她和他们那个食堂的管理员又如何作斗争。讲得既生动、又亲切。她简直把他们当作她娘家的亲人一样，无话不谈。在谈完之后，他们完全为她的生动故事所吸引了，就决定不走，到他们村子里去，打算在群众中再作些调查，并且也想访问一下她的丈夫。她在临去时，却交代他们说："你们要去调查，可不要对人一样看待。我们小孩他爹虽说有那点落后思想，可他是无产阶级，和我们那个管理员不同，他不是无产阶级！"

经过调查，这个女炊事员的经历，使李准获得了能够结构成一个故事的线索。从丈夫先干一项工作，没有干好，他的爱人接替了他的这项工作这条线来写，故事很自然地起承转合。《李双双》终于问世了。

指挥棒下搞阴谋　和平讲坛出怪事

在昨天世界和平理事会开幕会议上，发生了一件企图利用崇高的和平讲坛为世界和平的主要敌人——美帝国主义涂脂抹粉的怪事。

法国天主教人士马道尔，二十八日在就核战争威胁和裁军问题作报告时大肆吹捧不久前被刺杀的美国前总统肯尼迪，向肯尼迪的"善意""致敬"，对他表示"怀念"，说什么肯尼迪之死是"对国际互相信任气氛的很大的打击"，甚至建议大家起立为肯尼迪"默哀"。这一提议根本未经主席团会议讨论。当马道尔的提议还没有被英语译员译完时，全场照明灯就顿时大亮，纷纷拍摄电影。可见这是经过事先周密布置的，是在一小撮人的"指挥棒"主使之下，企图盗用会议名义来美化美帝国主义首脑人物、以突然袭击的方式强加于会议的阴谋。

这时，苏联代表团团长考涅楚克首先带头起立表示无限悲痛。接着，印度代表团全体成员垂头丧气地站起来。

中国代表唐明照立即愤慨地站起来表示反对，并且要求发言，严正抗议这一可耻的行动。但是，会议执行主席、波兰代表德乌斯基却不同意中国代表的正当要求。这时，中国、越南、朝鲜、日本、印度尼西亚、越南南方民族解放阵线、阿尔巴尼亚以及一些欧洲国家的代表端坐不动，拒绝为肯尼迪"默哀"。有一些事先知道这一阴谋的代表团在早一些时候从会场上避开了。

经过再三协商之后，执行主席最后同意了中国代表唐明照向大会做简短的发言。唐明照代表中国代表团全体成员所做的发言全文如下：

"如果我们对一篇事先准备好的发言突如其来地强加于我们的默哀建议不提出抗议，我们就是对参加这次会议的所有的朋友们不真诚，我们就是对自己不诚实。

"世界和平理事会的这次会议是许多不同国家的人民团体的代表的会议。参加这次会议的人们不仅持有不同的政治见解，而且他们的国家同美国的关系也各不相同。因此，建议在这个会议上为美国死去的总统默哀是极其不恰当的。

"我们的会议应当是讨论有关世界和平问题，有关同和平的敌人作斗争的问题的会议。这个会议不应当被利用来颂扬在世界各地举行干涉、战争和侵略政策的美国政府的领导人。

"我们的会议应当为之默哀的不是最大的帝国主义国家——美国的死去的总统，而是在反对美帝国主义侵略、保卫世界和平、争取民族解放和反对种族歧视的斗争中英勇地付出了自己的生命的男男女女。"

中国代表发言时，全场一片寂静。各国代表们都严肃地屏息聆听了中国代表的发言。特别是中国代表要求为反美斗争烈士们致敬的建议，博得了热烈的掌声。

许多国家代表跑来向中国代表表示热烈赞扬和祝贺。首先是美国代表跑来同唐明照以及中国其他代表热情地握手。他们都说："你们的发言非常好！"一位智利代表说："你们的发言是合情合理的，我完全同意。在这个会议上不应为肯尼迪默哀。"另一位瑞典代表说："我完全同意你们的看法，在这样一个具有广泛代表性的会议上为肯尼迪默哀是不适当的。"比利时代表也曾积极支持唐明照的建议，在会场上要求发言表示同意中国建议，但是主席团对他的要求采取了可耻的置之不理的态度。

莫桑比克、乌干达等许多非洲代表在上午会议结束后，都跑来同中国代表热烈握手，表示支持中国代表团的立场。

出席世界和平理事会华沙会议的越南民主共和国代表团二十八日发表书面声明，严正谴责和抗议在世界和平理事会开幕会议上发生的为美帝国主义

的头子、美国前总统肯尼迪“默哀”的活动。声明全文如下：

“越南民主共和国代表团抗议向杀害我国同胞的凶手肯尼迪致敬。对南越加紧侵略战争的是肯尼迪，驱使雇佣军进攻古巴的是肯尼迪，在南越试验‘特种战争’，甚至使用化学毒物的也是肯尼迪。全世界遭受美帝国主义残害的人——老挝、朝鲜、委内瑞拉、南越等地的人们都强烈谴责向他致敬的做法。”

（原载 1963 年《人民日报》）

共和国档案

一、中华人民共和国主席特赦令

根据第二届全国人民代表大会常务委员会第九十一次会议的决定，对于确实改恶从善的蒋介石集团、伪满洲国和伪蒙疆自治政府的战争罪犯，实行特赦。

一、蒋介石集团、伪满洲国和伪蒙疆自治政府的战争罪犯，关押已满十年，确实改恶从善的，予以释放。

二、判处死刑、缓期二年执行的战争罪犯，缓刑时间已满一年、确实有改恶从善表现的，可以减为无期徒刑或十五年以上有期徒刑。

三、判处无期徒刑的战争罪犯，服刑时间已满七年、确实有改恶从善表现的，可以减为十年以上有期徒刑。

这个命令，由最高人民法院和高级人民法院执行。

中华人民共和国主席　刘少奇

一九六三年三月三十日

二、国务院总理周恩来关于中国政府赠送古巴政府一批救灾物资给古巴革命政府总理菲德尔·卡斯特罗的信

哈瓦那

古巴革命政府总理，菲德尔·卡斯特罗同志：

我国人民对古巴灾情非常关怀，我们密切地注视着古巴人民的救灾工作，并对你们已经取得的巨大成绩感到鼓舞。现在仅就我们力所能及，紧急筹调一批物资赠送古巴政府，作为救灾之用，以表示我国人民对受灾的古巴人民的同情和支持。物资清单附后。

我们坚信，人民的团结要比风暴更为有力。英雄的古巴人民，在你的领导下，一定能够胜利地通过这一考验，重建被天灾所破坏的一切，并且建设得更好。

谨致革命的敬礼！

中华人民共和国国务院总理　周恩来

一九六三年十月十六日

中国政府赠送古巴政府救灾物资清单

大米	二万吨
小麦、玉米	三万吨
茶叶	二十五吨
猪肉罐头	二百万公斤
棉布	三百六十万米
胶鞋	一百万双
水泥	二万吨
钢材	一万吨

三、中国边防部队历次交还给印度方面的武器、弹药和其他军用物资的清单

一、武器弹药：

英制五一毫米迫击炮　七十五门（五十八门完好、十七门缺少零件）

英制八一毫米迫击炮　五十四门（十五门完好、三十六门缺少零件、三门严重损坏）

英制一〇六点七毫米迫击炮　七门（缺少零件）

英制七五毫米榴弹炮　六门（二门缺少零件、四门严重损坏）

英制八七点六毫米加农榴弹炮　三门（二门缺少零件、一门严重损坏）

英制八七点六毫米榴弹炮　十八门（十四门缺少零件、四门严重损坏）

美制九〇毫米火箭筒　三十七具（二十六具完好、八具缺少零件、三具严重损坏）

掷弹筒、枪榴弹筒　十二个（十一个完好、一个缺少零件）

重机枪　二十二挺(七挺完好、十三挺缺少零件、二挺严重损坏)

美制七点六二毫米坦克机枪　六挺(缺少零件)

英制七点七毫米轻机枪　二百六十一挺(二百二十三挺完好、二十六挺缺少零件、十二挺严重损坏)

加拿大制九毫米冲锋枪　五百五十二支(四百八十八支完好、四十一支缺少零件、二十三支严重损坏)

美制七点六二毫米半自动步枪　三十支(全部完好)

英制七点七毫米步枪　二千一百零五支(一千七百五十支完好、三百零六支缺少零件、四十九支严重损坏)

手枪　五十七支(四十支完好、十二支缺少零件、五支严重损坏)

信号枪　七十九支(七十一支完好、四支缺少零件、四支严重损坏)

各种炮弹　二万二千四百余发(全部完好)

各种子弹　二百一十三万九千余发(全部完好)

九〇火箭筒弹　一百三十七发(全部完好)

手榴弹　一万九千三百五十七枚(全部完好)

信号弹　五百发(全部完好)

地雷　一千八百九十五个(全部完好)

英制七点七毫米轻机枪预备枪管　二百零八个(全部完好)

英制七点七毫米轻机枪弹匣　二千一百八十一个(全部完好)

加拿大制九毫米冲锋枪弹匣　九百五十个(全部完好)

二、飞机、坦克、车辆:

苏制米—4式直升飞机　一架(堪用)

英制水獭式运输机　一架(严重损坏)

美制M—3A3坦克　二辆(缺少零件)

各种类型汽车　一百一十七台(五十台完好、六十七台缺少零件)

三、军事装备器材:

美制空压机　四台(三台完好、一台缺少零件)

推土机　七台(六台完好、一台缺少零件)

英制压路机　一台(缺损零件)

发电机　四部(一部缺少零件、三部严重损坏)

油机　二部(全都完好)

电台　六部(一部完好、五部严重损坏)

步谈机　十部(八部完好、二部严重损坏)

电话机　七部(一部完好、六部严重损坏)

电线　五千余米零六捆(部分完好、部分损坏)

电池　十箱(全部完好)

望远镜　三十具(全部完好)

降落伞　四百顶(全部完好)

铁丝网　二百八十余捆(全部完好)

园锹　一百六十把(全部完好)

十字镐　一百九十把(全部完好)

油桶　七百五十七个(四百九十七个完好、二百六十个破损)

其他军用装备器材(包括工兵、观察、通信器材,钢盔,降落伞绳等各一部)

四、军用被服装具:

军用毛毯　一千六百二十五床(全部完好)

军用大衣　三百四十八件(全部完好)

军用服装　二千七百六十余件(二千四百一十余件完好、三百五十余件破旧)

蚊帐　三百六十八顶(全部完好)

被子、床单等　三百六十余件(全部完好)

(原载1963年《国务院新闻公报》)

共和国历程

1964年

导　言

1964年，我国社会主义建设有一定成就，经过几年的艰苦奋斗，战胜了自然灾害和苏联政府背信弃义所造成的困难。我国人民自力更生的精神，在轰轰烈烈的“农业学大寨”、“工业学大庆”运动中得到了体现。

在复杂多变的国际环境中，为了加强国防力量，促进世界和平，我国在1964年10月16日成功地爆炸了第一颗原子弹，打破了核垄断，为全世界和平作出了贡献。

同时，自1962年中共八届十中全会以后，阶级斗争有扩大化的趋势，从社会主义教育运动过渡到四清运动，说明了党的政策有失偏颇之处，过份夸大了斗争，而忽略了建设。

在外交上，巴西政府于1964年4月无理逮捕了我九名工作人员，我外交部和全体人民及世界上其它友好人士对此作出了强烈反应，终于迫使巴西当局释放了我被捕人员。

共和国日历

政治

1月13日　全国各地举行集会、游行，声援巴拿马人民反对美帝侵略、维护国家主权的正义斗争。

2月4日　《人民日报》编辑部、《红旗》杂志编辑部联名发表文章：《苏共领导是当代最大的分裂主义者——七评苏共中央的公开信》。

3月6日　最高人民法院裁定提前释放最后3名日本战犯。至此，关押在我国的日本战犯已全部释放。

3月20日　《人民日报》就知识青年董加耕自愿回乡务农发表社论：《知识青年上山下乡是移风易俗的革命行动》。

3月22日　中央发出关于继续抓紧进行"五反"运动的指示。

3月31日　《人民日报》编辑部，《红旗》杂志编辑部联名发表文章：《无产阶级革命和赫鲁晓夫修正主义——八评苏共中央的公开信》。

4月25日　新华社报道：全国人大常委会和国务院全体会议最近举行联席会议，周恩来总理在会上作了关于访问阿联酋、阿尔及利亚、摩洛哥、阿尔巴尼亚、突尼斯、加纳、马里、几内亚、苏丹、埃塞俄比亚、索马里、缅甸、巴基斯坦和锡兰等14国的报告。全国人大常委会一致同意这个报告。

5月中旬～6月17日　中共中央在北京举行工作会议。会议讨论了国家计委提出的《第三个五年（1966—1970年）的初步设想》、国家计委和国务院农办提出的《第三个五年（1966—1970）农业发展计划的初步设想》、政治工作和财贸工作问题。此外，还讨论了培养接班人和两种劳动制度、两种教育制度等问题。

6月11～29日　共青团第九次全国代表大会在北京举行。会上，胡耀邦作《为我国青年革命化而斗争》的工作报告，胡克实作《关于修改团章的报告》；邓小平作政治报告。会议通过关于工作报告的决议和新修改的团章，选出新的中央委员会。胡耀邦继任书记处第一书记。

7月14日　《人民日报》编辑部、《红旗》杂志编辑部联名发表文章：《关于赫鲁晓夫的假共产主义及其在世界历史上的教训——九评苏共中央的公开信》。

8月1日　刘少奇在中共中央召集的党内报告

会上作《半工半读、亦工亦农》讲话。指出：两种劳动制度、两种教育制度，有一部分是结合的，既是劳动制度，又是教育制度，又是学校制度。就是在农村里面办半农半读的学校，在工厂里面办半工半读的学校。农忙的时候种地，农闲的时候读书，或者一个星期做工，一个星期读书。要把这种制度作为正规的劳动制度，正规的教育制度。从长远讲，实行两种劳动制度、两种教育制度可以逐步地消灭脑力劳动与体力劳动的差别。

8月17日　中共中央和国务院批转国家经委党组《关于试办工业、交通托拉斯的意见的报告》。《报告》指出：组织托拉斯的工作应尽快从酝酿规划阶段进入试办阶段。为了取得经验，今年由中央各部试办第一批工业、交通12个托拉斯，力争在今年第3季度组织起来，并以托拉斯为单位编制1965年计划。托拉斯统一掌握国家批准的劳动计划和工资总额，有权根据国家规定，在所属单位之间调剂使用。

9月18日　中共中央发出《关于印发农村社会主义教育运动中一些具体政策规定的修正草案》的通知。

10月16日　新华社发表新闻公报：16日，中国在本国西部地区爆炸第一颗原子弹，成功地进行了第一次核试验。

11月5日　全国人大常委会举行第129次会议，决定设立物资部，批准撤销国家物资管理总局。

11月12日　中共中央在批转湖南省委的请示报告中指出：在当前进行社会主义教育运动的重点地区，如果发现有的地方基层干部躺倒不干，以抵抗运动；有的地方领导权被蜕化变质分子所掌握；有的地方领导权被地富反坏分子或是新资产阶级分子所掌握。上述三种情况，在查明确实后，经工作队批准，都可以由贫协组织取而代之，一切权力归贫农。

11月28日　毛泽东主席发表关于支持刚果（利奥波德维尔）人民反对美国侵略的声明。

12月15日　毛泽东号召全国工业战线开展“工业学大庆”的群众运动。

12月17日　国务院第151次会议决定：撤销达赖喇嘛·丹增嘉措的西藏自治区筹备委员会主任委员和委员的职务。

12月～次年1月　中共中央政治局召集全国工作会议，在毛泽东的主持下讨论制定了《农村社会主义教育运动中目前提出的一些问题》（即“二十三条”）。这个会议对1964年下半年的运动中一些“左”的偏差作了部分纠正。“二十三条”要求看待干部要一分为二，区别对待，尽快解放大部分干部，逐步实行群众、干部、工作队“三结合”。

经济

1月7日　李富春在全国工业交通会议上谈长期计划的方针和方法问题。主要内容是：①第三个五年计划，必须把农业摆好，把国防摆好，在这个基础上来搞基础工业。②要克服过去各级计委屁股坐在工业上的毛病，首先抓农业发展计划和支援农业的计划。③财力物力有限，必须考虑用在什么方面更有效。④常规武器在7年内，做到品种齐全、成龙配套，集中力量突破尖端。⑤提出三个目标：5亿亩基本农田，20万吨化学纤维，1000万吨化肥，把这三个问题解决了，计划工作就算集中力量打歼灭战了。

同日　毛泽东在听取工业交通会议情况汇报时说，目前这种按行政方法管理经济的办法不好，要改。生产出来的物资，必须按合同收购，不能积压在工厂里头。我考虑在一定时候，可以让日本人来中国办工厂、开矿、向他们学技术。

1月26日　新华社报道：目前，我国机械工业正向几百个重点建设项目提供复杂、精密、重型的设备，为我国自力更生地逐步建立完整的工业体系创造条件。

1月26日～2月9日　全国农业工作会议在北京召开。会议认为：逐步扩大旱涝保收、稳产高产的农田面积，使我国人民对粮棉的基本需要，在一个比较短的时期内得到更加可靠的保证，是全国最重要的建设任务。

2月5日　中共中央发出《关于传达石油工业部关于大庆石油会战情况的报告》的通知。

2月10日　《人民日报》登载大寨大队在贫瘠的山梁上，艰苦奋斗，发展生产的报道，并发表题为《用革命精神建设山区的好榜样》的社论。

2月12日　国务院举行第141次全体会议，薄一波副总理谈当前工业交通部门的工作情况，会议通过《外国人入境出境居留旅行管理条例》，并提请人大常委会审议批准。

2月14日　中共中央批转国家计委、国防工办《关于1964年国防工业生产计划的报告》。《报告》提出1964年国防工业总产值比上年增长16.2%；其中军用品产值占88%，增长20%，全部可比产品计划总成本比上年降低9.6%。

同日　国务院召开工业交通长期规划会议，讨论编制长期计划的政策思想、计划方法和中心任务问题。会议认为，第三个五年计划的中心任务，一是按不高的标准，基本解决了人民的吃穿用；二是兼顾国防，解决国防的常规武器，突破国防尖端。

2月19日　新华社报道：国务院财贸办公室最近在北京召开全国商业部门改善经营管理工作会议。会议要求各地商业部门把比学赶帮和"五好"企业（政治工作好、执行政策完成任务好、经营管理好、生活管理好、干部作风好）、"六好"职工（政治思想好、执行政策好、完成任务好、团结互助好、爱护公共财物好、经常学习服务态度好）竞赛运动开展起来。

2月20日～3月9日　全国国营农场工作会议在北京举行。会议指出：生产队是国营农场的基层单位，要做好生产队的工作。各级农垦部门和农场，必须进一步改进领导作风，一切工作要面向基层，面向生产，面向群众；各级领导干部，必须亲临前线，深入生产队蹲点，不断总结办好生产队的经验，全面深入地开展比学赶帮竞赛活动。

2月24日～3月19日　国务院财贸办公室召开全国财贸工作会议，着重讨论农产品收购政策问题。会议提出随着生产的增长，要相应合理地增加派购任务；主要农产品的计划收购价格，应在现有的水平上基本稳定下来。

3月3～14日　国家计委、经委、一机部、农机部共同召开全国机械工业调整工作会议。

3月5日　新华社报道：历史上长期缺水的广西壮族自治区石山地区，几年来，修建了3.8万多处引水设施，近百万各族居民及35万头牲畜饮水不再发生困难。

3月5～14日　第三次全国集中产棉县棉花生产会议在京举行。

3月6日　中共中央批转《李富春同志关于北京城市建设工作的报告》。《报告》建议：①中央各部门新建企业单位，除十分必要，经国家计委批准的以外，一律不准摆在北京。②应当充分利用现有的空地进行建设，原则上不许再占用近郊区农田。③实行房屋的统一建设和统一调配。

3月10日～4月11日　国务院召开全国农业长期规划会议。会议提出：农业第三个五年计划的主要任务是：建成5亿亩旱涝保收、稳产高产的农田。

3月16日～4月3日　全国工业交通政治工作会议在北京举行。会议制订了1964年工业交通政治工作的重点，确定组织广大职工坚决扎实地学习解放军，做好增产节约运动中的思想政治工作，开展比学赶帮的社会主义劳动竞赛；创造"五好"企业、培养"六好"职工，加强基层建设，把工业交通部门的全体职工锻炼成一支革命化和现代化的产业大军，争取完成和超额完成国家计划。

4月1日　《中共中央关于在全国工业交通系统建立政治工作机关的决定（草稿）》印发各地研究讨论。这个草稿是参照解放军的各级政治工作条例，略加改变而成的，它把军队实行的以毛泽东思想为指针，坚持"四个第一"，树立"三八作风"，开展"五好运动"等运用到工交系统。

4月13日　中共中央、国务院发出《关于开展代替私商工作的指示》。《指示》要求：在大中城市，凡是与国计民生关系密切，影响较大的行业，国营和供销合作社应当全部或者基本上掌握起来，争取在年内把应当代替私商的行业和地区基本上代替起来。

5月7日　国务院作出《关于严格禁止楼馆堂所建设的规定》。指出：今后，从中央到基层单位，不经批准，都不得以任何名义进行楼馆堂所建设；既不许新建，也不许扩建和改建。

5月9日　国家计委向各地区、各部门发出关于编制1965年计划工作进度的通知。通知指出：1965年国民经济计划的中心任务是，继续做好调整、巩固、充实、提高的工作，完成调整时期的任务，力争农业生产接近1958年水平，尽最大可能做好填平补齐、成龙配套、设备更新、专业协作的工作，争取国民经济的根本好转，为第三个五年国民经济的更大发展，创造良好条件。

6月22日　农业机械部最近授予辽宁阜新蒙古族自治县农业机械厂等4个农机工厂和班组先进单位的称号。23日《人民日报》发表《农业机械厂的正确方向》的社论，指出：农业机械厂要面向农业，面向生产，面向实际。针对农业生产中最普通、最实际、最急迫的问题，来决定企业的产品方向。

6月25日　中共中央关于印发《中华人民共和国贫下中农协会组织条例（草案）》的指示。指示指出：这个草案总结过去一段时期各地有关贫下中农组织的各方面的经验，对这个组织的性质、基本任务、会员问题、组织机构问题、领导成员问题，它同党的农村基层组织的关系、同社队组织的关系、它的经常工作都作了比较具体的规定。中央决定，不论是点上或者是面上的社会主义教育都要将这个草案和"双十条"一起，在农民和农村干部中间广泛地宣读和讲解。制定本地区的贫下中农协会组织细则，报中

央局批准后实行。

7月3日　李富春给国家计委写了关于编制1965年计划的指示信，要求在计划工作中，注意对几个政策问题的研究。在物价政策上，要适当调整原材料和机械产品价格；消费资料的售价根据薄利多销的原则适当降低。在文化教育政策上，要整顿和提高现有文艺队伍；有计划地在城乡试办一些简易的中小学和职业学校，实行半工半读，并将一部分中学改为职业学校或中等技术学校；加强计划生育的宣传，控制人口的增长。在劳动工资政策上，试行两种劳动制度，搞一两个亦工亦农的工厂作试点，在森工、铁路建设上试行义务"工役"制，继续精简职工和减少非生产人员。

7月20日　人大常委会第124次会议，通过1963年国家决算和1964年国家预算的决议。决议指出，1963年国家决算收支超过原预计情况，收入情况更好，它反映了国民经济已经开始全面好转的新形势。1964年国家预算是一个保证国民经济进一步全面好转的预算。

8月4日　新华社报道：我国自力更生发展磷肥工业获得成就，全国2/3省市已建起了由我国自己设计、自己制造设备和施工的近百个大中小型磷肥厂，年生产能力达200万吨以上。

8月14日　新华社报道：国务院批转水产部制定的《水产资源繁殖保护条例(草案)》，要求各地领导机关和中央有关部门研究执行。

8月中旬　中共中央书记处讨论三线建设问题。毛泽东在谈话中指出，要准备帝国主义可能发动的侵略战争。现在工厂都集中在大城市和沿海地区不利于备战。工厂可以一分为二，要抢时间迁到内地去。各省都要建立自己的二、三线，不仅工业交通部门要搬家，而且学校，科学院、设计院都要搬家。根据上述讲话精神，会议决定：首先集中力量建设三线，在人力、物力、财力上给予保证。新建的项目都要摆在三线，现在就要搞勘察设计。第一线能搬的项目要搬迁；明后年不能见效的续建项目一律缩小建设规模。在不妨碍生产的条件下，有计划有步骤地调整第一线，一、二线企业要有重点地搞技术改革。

8月22日　刘少奇在广西壮族自治区干部会议上作题为《实行固定工和合同工并存的劳动制度》的讲话。指出：我们现在只有一种劳动制度：固定工。我看劳动制度不要只是一种。要尽量用临时工、合同工，这种临时工、合同工，也是正式工。

8月24日　李富春、薄一波向党中央提出《关于建设攀枝花钢铁基地的报告》。报告提出，攀枝花地区，地理位置好，资源丰富，地形隐蔽，是建设后方战略基地的理想地区。"三五"期间先建攀枝花钢铁厂，争取在1972年前建成一个年产60万吨左右钢和5万吨化肥的联合企业。

同日　新华社报道：江西共产主义劳动大学实行半工半读教育制度，6年来为国家培养了1万多专业人才。

8月26日～9月7日　农业机械部和农业部联合召开全国半机械化农机工具工作会议。会议提出，今后农机具的改革要继续贯彻执行机械化半机械化并举，在相当长的时期内以半机械化为主的方针。会议要求：①实行统一规划，分级管理的体制。②大力办好专区、县农机具修造厂。③抓好科学研究，发展新产品。④做好推广工作，做到又快又好地出研究成果。⑤加强修理力量，做好修理工作。

9月1日　中共中央批示转发《关于一个大队的社会主义教育运动的经验总结》。《批示》指出：《经验总结》是王光美在河北省委工作会议上的报告记录，是在农村社会主义教育的一个比较完全、比较细致的典型经验总结。在许多问题上有普遍性，但在另外的许多问题上又有很大的特殊性，望各级党委和工作队的队员阅读。

同日　中共中央、国务院转发《关于检查和整顿泸州天然气化工厂建厂工作报告》及西南局的批语。

9月5日　中央书记处就计划工作作出指示。主要内容是：①三线建设要落实。②一线的调整要立即行动。留下的企业进行技术改造，保证提高质量。③基本建设投资，首先要保证三线建设的需要，其他方面有多少钱办多少事。④工业生产，不论三线还是一线，都要发展。

9月13日　李富春向毛泽东汇报经济工作和计划工作问题，并要求国家计委按照汇报提纲精神制订明年计划。汇报提纲主要内容是：①根据毛泽东提出的调整第一线，集中力量建设第三线的战略思想，争取用7年到10年时间，改变目前工业布局的面貌。②积极研究和采用新技术，进行工业革命。③按专业化和协作原则改组工业，先在上海、天津、北京、武汉等6个城市进行，并推行"托拉斯"。④改革劳动工资政策，1965年选择有条件的技校、中专、农中试行半工半读，在季节性工厂试行亦工亦农，在某些矿山试行轮换制。⑤改革设计、施工和基本建设程序工作。⑥改进财政体制和制度，对非生产性的东西控制严些，对生产事业以促进生产为原则。⑦建议中

央成立国民经济工作的统帅部，由毛泽东和刘少奇挂帅。⑧彻底改革计划工作，克服从框框出发的错误。经济、计划工作必须认真进行综合平衡，全面安排，并同干部、群众和中央商量。各级计委领导必须加强和调整，人员必须精简。

9月22日　《人民日报》发表社论：《像普通劳动者那样真正劳动——评重庆水轮机厂"三定一顶"的干部参加劳动的制度》。所谓"三定一顶"的制度是：干部参加劳动，固定时间、固定岗位、固定职责，并在技术水平提高、能够独立操作以后，就顶替班组的定员，像普通劳动者那样真正劳动。

同日　新华社报道：我国机械工业新产品迅速增长。最近几年，每年试制成功的新产品都在千种以上，现在已能制造各种大型复杂的成套设备和精密度要求很高的设备，如1.2万吨水压机等。

9月24日　新华社报道：我国化学工业突飞猛进。今年100多种重点产品的产量比去年同期有大幅度增长；高效化肥和高效农药增加很多，有机化工产品和药品生产发展很快；过去没有的一些生产部门已建立起来。目前全国有50多个大中型化工工程正在施工。

9月25日　新华社报道：我国轻工业和纺织工业日益繁荣，今年头8个月以农产品为原料的轻纺工业和纺织工业部门总产值比去年同期有大幅度增长；纺织、制糖、造纸等行业的23种主要产品的产量超过去年同期。

同日　新华社报道：我国工业部门提供大量设备物资支援农村建设稳产高产农田。今年头8个月，为重点粮棉产区提供可灌溉5700多万亩农田的排灌设备。拖拉机产量、型号增多。今年以来供应到17个省重点粮棉产区的化肥达360万吨，比去年同期增加76%。我国机电排灌事业发展迅速。目前全国农村使用电机灌溉的农田面积比1957年增加5倍；今年各地新建扩建的一批排灌站，共增加排灌设备40多万马力。

10月19日　新华社报道：我国农业机械站事业获重大进展，全国农用拖拉机总数已达10万多标准台，70%以上的县已建立农业机械站。

10月30日　中共中央同意印发国家计委提出的《1965年计划纲要（草案）》，要求据此安排经济计划工作。1965年计划的基本指导思想是：争取时间，积极建设三线后方。1965年三线建设的任务是：在交通运输方面，采取分头、分段、多点同时施工的办法，集中力量建设西南三条铁路干线。1965年计划指标是：工农业总产值1735亿元，比1964年预计增长9.8%；其中，农业总产值增长5.8%；工业总产值增长11.8%。国家财政收支各442.3亿元。国家预算内总投资134亿元。初步安排的大中型项目690个，其中三线187个。

11月2～14日　中国旅游事业管理局第一次工作会议指出：发展旅游事业应采取"政治挂帅、逐步发展、稳步前进"的方针。会议确定：1965年接待8000人，到1969年达到4.5万人。

11月20日　新华社报道：我国公路运输战线上，目前已有1.4万多名汽车司机分别突破安全行车20—70万公里的纪录。

同日　新华社报道：西藏民主改革后农业、工业和文化事业迅速发展。6年来农业生产的发展超过以往几个世纪，现在全区粮食总产量比民主改革前增加50%以上；解放前连一颗螺丝也不能制造，现在已建成50多座中小型工厂，全区已有工人2万名；民主改革打破了封建统治阶级和贵族对藏文的垄断，现在藏族语言文字已得到空前广泛的应用。

11月23日　中共中央决定成立第七机械工业部，统一管理导弹工业的科研、设计、试制、生产和基本建设工作。

12月18日　周恩来《在治理黄河会议上的讲话》中指出：总的战略是把黄河治理好，把水土结合起来解决，使水土资源和黄河上中下游都发挥作用，让黄河成为一条有利于生产的河。

12月20日～次年1月4日　召开第三届全国人民代表大会第一次会议。会议通过了1965年国民经济计划主要指标和1965年国家预算的初步安排的决议。通过了周恩来作的政府工作报告。

12月23日　中共中央转发物资管理部《关于1965年物资供应形势的估计、存在的问题和今后的意见的报告》。《报告》提出7点建议：①挖掘生产潜力，尽量组织原材料的增产，并统一合理利用超产物资。②严格控制国家已定生产计划，基建计划不能层层加码，在物资供应上反对"层层剥皮"和把缺口留在重点、短线产品及重点项目上。③适当增加物资部门的库存。④充分动员和利用社会库存。⑤加强机电产品配套和成套生产。⑥大力开展节约代用和利用次、废料，以补物资的不足。⑦增加一些外汇，有计划地组织短线物资的进口。

12月25日　新华社报道：今年全国农林牧副渔业产品收购量全面增加，按货币计算，今年收购的各种农业产品比去年增加近10%，林业产品增加

7%，畜牧业产品增加38%，副业产品增加7%，渔业产品增加11%。

军事、外交

1月10日　周恩来总理和突尼斯共和国总统布尔吉巴发表中突联合公报，并宣布两国决定建立外交关系。

2月1日　《人民日报》在题为《全国都要学习解放军》的社论中指出：全国学习解放军，就是要把解放军大抓政治思想工作，坚持"四个第一"的原则、坚持"三八作风"、创造"四好连队"、把加强基层建设的经验学到手，在社会主义革命和社会主义建设的各项事业中，充分发挥无产阶级化和战斗化的革命精神。

2月5日　新华社报道：国防部最近发布命令，授予解放军某部六连以"硬骨头六连"的称号。同时，国防部还发布命令，追授解放军某部炮兵连驭手谢臣为"爱民模范"，授予谢臣生前所在的五班以"谢臣班"的称号。

4月7日　解放军总政治部指示全军，开展"一帮一"、"一对红"活动，把四好连队水平变为广大连队水平，把五好战士水平变为广大战士水平。

6月1～11日　阿拉伯也门共和国总统阿卜杜拉·萨拉勒元帅和由他率领的也门共和国访华代表团应邀访问我国。9日，签订了《中国和也门友好条约》、《中国和也门文化合作协定和经济技术合作协定》。

6月11日　美制台湾蒋介石集团P_2V型飞机一架窜扰我华北地区上空，被我海军防空部队击落。12日，国防部颁发嘉奖令奖励。

6月28日　新华社报道：国防部最近发布命令，授予人民解放军西藏军区汽车运输部队某部五连二班以"西藏高原钢铁运输班"的称号；授予中国人民公安部队广东省总队某部第六连队以"红色前哨连"的称号。

6月29日　公安部发布公报：从1963年11月到1964年6月，我粤、闽、浙沿海军民歼灭9股美蒋武装特务，共74人。

6月　全军开展"比武"活动。1月3日，中央军委转发了叶剑英参观郭兴福教学方法的报告，号召全军立即行动起来，掀起一个学习郭兴福教学方法的活动。为了进一步促进部队的军事训练，中央军委决定在全军举行一次全面的"比武"活动。6、7、8月间，全军分为18个区举行了"比武"大会。参加"比武"表演的共1.37万余人。期间，毛泽东、刘少奇、周恩来、朱德、董必武、邓小平等于6月15、16日检阅了北京、济南部队的军事表演，对受阅部队和民兵代表的汇报表演，给予了高度的评价和赞扬。

7月7日　我空军部队在华东某地上空，再次击落美制蒋介石集团U—2飞机一架。该部受到嘉奖。自1958年以来，我军已击落了10架美制蒋介石集团间谍飞机。

8月25、28日　新华社报道：国防部最近发布命令，分别授予解放军沈阳部队某部九连以"学习毛主席著作的模范红九连"称号、沈阳部队某团四连为"神枪手四连"称号、海军某部三连为"节约炊事用煤先进连"称号。

9月28日～10月3日　刚果(布)共和国总统阿方斯·马桑巴—代巴访问我国。10月2日，签定中国和刚果(布)友好条约和两国政府经济技术合作协定、文化合作协定、海运协定。3日，发表中国刚果(布)两国政府联合公报。

9月29日～10月4日　马里共和国总统莫迪博·凯塔和夫人访问我国。11月3日，两国签定了联合公报、友好条约和关于中国向马里提供工业项目协定。

10月4日　原蒋军海军"大金门侦察队"下士赵宗礼驾驶登陆艇返回祖国大陆。国防部长林彪发布命令，授予赵宗礼以解放军海军少尉军衔。

11月5～14日　周恩来率领我国党政代表团，参加苏联十月社会主义革命47周年庆祝活动，并同苏共中央第一书记勃列日涅夫等进行了会谈。

11月10日　解放军总政治部举办的廖初江、丰福生、黄祖示学习毛泽东著作展览在北京展出。

11月15日　空军某部击落侵入我国中南地区上空的美国军用无人驾驶侦察机一架。

11月16日　新华社报道：解放军总政治部最近在北京召开民兵政治工作会议，进一步研究贯彻毛泽东关于民兵工作组织落实、政治落实、军事落实的指示。

12月13日　原蒋介石集团国防部情报局澳门组少将组长程一鸣弃暗投明起义归来。

12月18日　我海军航空兵部队在华东某地上空，击落美制蒋介石集团RF—101型侦察机一架。该部受到嘉奖表扬。

12月21日　中国政府和埃及政府签订了关于

经济技术合作协定，确定中国给埃及无息贷款19430万元。此外，在这一年中，中国政府还同老村、斯里兰卡、阿尔及利亚等国家签订了援助协定，规定了各种形式的援助额度，全年共签订了对外援助额为88746万元（其中无偿援助37053万元）当年对外援助财政拨款为124000万元，占国家财政总支出的3.1%。

教育科技文化体育

1月5日　中共中央、国务院转发教育部拟订的《中小学教育和职业教育七年（1964—1970）规划要点（初步方案）》。《要点》提出：除办好一批中小学校，提高教育质量外，应采取多种形式普及小学教育，积极试办和发展职业教育，为青少年劳动就业做好必要的准备。

同日　《人民日报》报道：我国农业机械站工作发展迅速，1963年与1957年相比，全国农业机械站增加2.87倍，拖拉机增加4.67倍。全国已有60%以上的县建立了农业机械站。

1月8日　国家体委公布截止1963年底为止的305项全国纪录，去年创造的有94项，其中12项打破世界纪录。

1月10日　文化部批转在京音乐院校调整工作的几项原则规定。同意中央音乐学院、北京艺术学院等四院校调整工作领导小组对调整工作的几项原则规定。

1月11日　我青年速度滑冰队在柏林举行的国际速度滑冰比赛中，获三项冠军、三项亚军和四项第三名。

2月11日　新华社报道：国家体委第一次授予我国43名围棋手段位称号。

2月13日　毛泽东在人民大会堂召开教育工作座谈会（即春节座谈会）。他指出：教育的方针路线是正确的，但方法不对。我看教育要改革，现在这样不行。学制可以缩短。课程多，压得太重是很摧残人的。学制、课程、教学方法、考试方法都要改。他举了孔夫子、李时珍、富兰克林、瓦特、高尔基自学的事例，提倡自学的精神。

3月7日　文学改革委员会、文化部和教育部发出联合通知，明确规定简化偏旁的使用范围。

3月16日　文化部等5个单位举行优秀科教影片授奖大会，35部优秀影片的制片厂、29名电影工作者、25名科学工作者和7个集体技术指导单位获“为农业服务奖”。

同日　我国乒乓球选手在莫斯科国际乒乓球比赛中获得全部5项冠军。

3月23日　新华社报道：我国自行设计制成第一台直径7.6米的大型提升绞车卷绳筒。

同日　新华社报道：我国新开辟的京昆、京沪、京广三条直达航线先后正式通航。

3月24日　全国邮电工作会议，评选出北京39电话分局等四个企业为“五好”企业和先进企业。

同日　新华社报道：中国植物保护学会和中国昆虫学会联合召开的第一次全国农林害虫生物防除学术会议在武汉举行。

3月27日　中国第二历史档案馆在南京成立。

4月4日　全国血吸虫病科学研究工作会议在上海闭幕。血吸虫病在中国流行了2000多年。现在已治愈病人和消灭钉螺的面积占原有总数的2/3，基本消灭了血吸虫的县（市）已达到240多个，使流行县（市）数比解放初期减少了2/3以上。

5月2日　我国登山队10名运动员首次征服了地球上最后一座8000米以上的“处女峰”——西藏境内海拔8012米的希夏邦马峰。

5月6日　中共中央批转文化部党组关于取消剧本上演报酬的请示报告。报告提出：为避免剧作者取得过高的不合理的报酬，立即取消剧本上演报酬办法；对于优秀剧作给予荣誉奖和一定的物质奖。

5月16日　《毛主席语录》编辑出版。从1961年起，《解放军》报开始刊登毛泽东语录。这次出版的《毛主席语录》一书，就是由解放军总政治部根据该报刊载过的语录加以补充编纂而成的。

5月17日　新华社报道：去年，我国在新疆准噶尔盆地首次发现距今9000万到1亿年前的翼龙类化石。

5月18日　我国著名举重选手陈镜开在上海以151.5公斤的优异成绩打破了次轻量级挺举世界纪录。这是他第9次打破世界纪录。

6月9日　吴浮山在太原跳过1.79米的高度，成为迄今为止世界上第三个能够跳过这个高度的优秀女子跳高运动员。

6月16日　国家计委、国家经委和科技委员会在北京联合举行授奖仪式，1400多项工业新产品获奖。

6月27日　毛泽东在文艺界整风报告的批语中指出：文艺界各协会和它们所掌握的刊物的大多

数，15年来，基本上不执行党的政策，“最近几年，竟然跌到了修正主义的边缘。”此后，在上述这种不切实际的估计下，对一些文艺作品、学术观点和文艺界的一些代表人物进行了错误的、过火的政治批判。同时。在对待知识分子问题、教育科学文化问题上，也发生了愈来愈严重的“左”的偏差。

7月1日　中共中央、国务院批准1964年高等学校毕业生分配计划。当年全国高等学校有930多个专业共毕业20.17万人，各地区和各部门要求分配毕业生31.6万人，不足11万多人。分配原则与前两年基本相同，但突出了面向基层，要求刚毕业的学生尽先安排到基层参加劳动实习，和有计划地组织他们参加社会主义教育和“四清”运动，不应放在上层机关。同时，试行分配一些农科、医科、师范及工科中某些专业的毕业生，到城乡集体所有制单位工作。

7月4日　纪念玄奘逝世1300周年法会在西安大慈恩寺举行。来自亚洲八个国家和地区的佛教代表团和代表参加了法会。

7月9日　新华社报道：《毛泽东著作选集》甲种本和乙种本于7月初出版，从10日起在全国发行。甲种本适合一般干部阅读。编入毛泽东从1927年～1958年的著作37篇。乙种本适合工农群众和青年知识分子阅读。编入毛泽东从1926年～1963年的著作37篇。

7月24日　《人民日报》摘要刊登戚本禹《评李秀成自述——同罗尔纲、梁岵庐、吕集义等先生商榷》一文（原载《历史研究》1963年第4期）。25日，《光明日报》发表了周衍发的《评李秀成》。27日，《人民日报》刊登了罗尔纲的《忠王李秀成的苦肉缓兵计》一文。这些文章，对李秀成的评价问题提出不同看法，展开了争论。

7月31日　在我国戏曲改革历史上有重要意义的京剧现代戏观摩演出大会胜利闭幕。大会历时两个月，有29个剧团、2000多人参加，共演出了35个剧目。

8月17～23日　我国选手戚凤娣和徐润珍在布达佩斯举行的国际网球比赛中获得女子双打冠军，徐润珍获得女子单打亚军。

8月21～31日　1964年国际科学讨论会在北京举行。来自亚洲、非洲、拉丁美洲、大洋洲的44个国家和地区的367名科学家参加了这次讨论会。朱德、陈毅、聂荣臻、郭沫若、林枫、李四光等国家和科技界领导人，出席了开幕式。各国科学家在理、工、农、医、政治、法律、经济、教育、语言文字与文学、哲学与历史等学科委员会中宣读和讨论了200多篇科学论文，广泛探讨了自然科学和社会科学各个领域中的学术问题。会议交流了科研成果和经验，探讨了争取和维护民族独立，发展民族经济和文化，发展科学事业，促进各国科学技术合作等共同关心的问题。

8月21日　中共中央批转《文化部党组关于处理戏曲演员高工资问题的请示报告》。《报告》提出：现在享受超过国家规定的文艺人员最高一级工资标准待遇的，应该一律降下来，降低到他们的文艺级别应得的工资。

8月25日　新华社报道：我国地质部门今年派出近万名水文地质人员在26省、市、自治区勘探地下水源，为几十个粮食和经济作物主要产地提供水文地质资料，同时为21个水利建设工程进行地质勘探。

8月29日　新华社报道：上海市第六人民医院继断手再植手术成功后，又为一工人成功地接活一只断臂。

9月17日　文化部发布经国务院批准的《古遗址、古墓葬调查、发掘暂行管理办法》。《办法》规定：为解决学术问题进行的和在工业、农业、水利、交通、国防、城市建设等基本建设工程范围内配合工程进行和考古发掘方可进行，私人和私人组织的团体，不得进行考古调查、发掘工作。

9月18日　新华社报道：我国国营农场事业不断发展壮大。与1957年相比，农场总数增加1倍，耕地面积扩大1.37倍；1963年向国家提供的商品粮食和豆类比上年增加88%。

9月19日　《人民日报》报道：河南境内的黄河过去只能行驶木帆船，最近首批机动船正式开航。这是河南的黄河航运史上的创造。

9月21日　我国一所新的培养民族音乐人才的高等学校——中国音乐学院成立。

9月25日　新华社报道：我国体育运动全面发展，迅速提高。1956年以来，我国运动员先后92次打破43项世界纪录；1959年以来8次取得世界冠军称号。目前全国等级运动员已超过1000万人，其中包括运动健将3000名。

9月27日　新华社报道：我国城乡医疗卫生保健网已初步形成。到1963年底，各级医院的正规床位比1949年增加6倍多；疗养院（所）正规床位增加20多倍，医疗技术队伍逐年扩大。

10月6、8、13日　毛泽东同志和国家领导人先后观看了由3000多人演出的大型音乐舞蹈史诗《东

方红》、中央歌剧舞剧院芭蕾舞剧团演出的现代芭蕾舞剧《红色娘子军》和空政文工团歌剧舞剧院一团演出的歌剧《江姐》。

10月11日　新华社报道：卫生部、教育部等最近发布《中小学校保护学生视力暂行办法（草案）》，并通知各地城市学校试行。

10月18～22日　有亚洲8个国家参加的北京国际乒乓球邀请赛在北京举行。我国选手徐寅生获得男子单打冠军，庄则栋和徐寅生获得男子双打冠军。

11月3日　新华社报道：我国科学工作者在陕西蓝田县的公主岭，发现了一个猿人头盖骨。这是我国现有的唯一的猿人头盖骨。1929年在北京周口店发现的猿人头盖骨，已在解放前被盗而下落不明。猿人头盖骨是研究人类起源的极为珍贵的资料。到目前为止，在世界范围内，只有在我国的周口店、印度尼西亚的爪哇和阿尔及利亚的突尼芬发现过猿人的头盖骨。

11月12日　卫生部批复《脊髓灰质炎口服活疫苗制造及检定暂行规程》，脊髓灰质炎活疫苗正式投产。

11月18日　中共中央批转文化部党组关于改革稿酬制度的请示报告。报告提出，废除印数稿酬，只按字数一次付酬，再版不再付酬。对于特别优秀的作品，可以给予一定的精神和物质奖励。

12月3日　文化部党组提出关于对参加社会主义教育运动的某些专业艺术表演人员坚持练功问题安排向中央宣传部的请示。建议：某些技术性较强的必须照顾的行当（主要是舞蹈、戏曲、杂技演员和器乐演奏员）的基本技术练习，应根据当地“四清”、“五反”工作的情况，安排适宜时间。

12月7日　国家编制委员会、卫生部颁发《关于卫生防疫站组织机构和人员编制的规定（草案）》。

时事焦点

大背景介绍

1964年，我国社会主义建设有一定成就，经过几年的艰苦奋斗，战胜了自然灾害和苏联政府背信弃义所造成的困难。我国人民自力更生的精神，在轰轰烈烈的“农业学大寨”、“工业学大庆”运动中得到了体现。

在复杂多变的国际环境中，为了加强国防力量，促进世界和平，我国在1964年10月16日成功地爆炸了第一颗原子弹，打破了核垄断，为全世界和平作出了贡献。

同时，自1962年中共八届十中全会以后，阶级斗争有扩大化的趋势，从社会主义教育运动过渡到四清运动，说明了党的政策有失偏颇之处，过份夸大了斗争，而忽略了建设。

在外交上，巴西政府于1964年4月无理逮捕了我九名工作人员，我外交部和全体人民及世界上其它友好人士对此作出了强烈反应，终于迫使巴西当局释放了我被捕人员。

主要热点如下：

●农业学大寨运动

●四清运动

●巴西当局无理逮捕我九名人员

●我国自行制造的第一颗原子弹爆炸成功

一、农业学大寨运动

背景介绍

六十年代初期，由于党的经济建设指导方针的失误和严重的自然灾害，再加上苏联政府背信弃义地停止了对我国的经济技术援助，我国的国民经济陷入困难局面，严峻的形势向中国共产党和中国人民提出了一个十分重要问题：在没有外援或极少外援的情况下，中国人民能不能依靠自己的力量闯过难关，把祖国建设成一个社会主义强国？答案无疑是肯定的。于是，在与严重困难作斗争的过程中，中国人民谱写了一曲曲自力更生的凯歌。大寨人民战天斗地的英雄事迹，就是农业战线上自力更生、奋发图强的典型。

1963年，山西省首先兴起了学大寨的运动，同年12月28日，《人民日报》发表了题为“大寨大队受灾害严重红旗不倒”的新华社电讯，称大寨大队“奋发图强、自力更生，以国为怀，顾全大局”。1964年2月10日，《人民日报》发表了题为“大寨之路”的长篇通讯，介绍了大寨人的事迹。同年，毛泽东发出了“农业学大寨”的号召，“农业学大寨”运动遂在全国兴起。

材料：

·用革命精神建设山区的好榜样（节录）

材料　用革命精神建设山区的好榜样（节录）

一个人穷、地穷的山村——山西昔阳县大寨公社大寨大队，用它自己亲身的经历，证明了这样一个真理：尽管自然条件多么不利，但是只要人们有了建设社会主义的雄心大志，充分发扬革命精神，并且把革命干劲和科学态度结合起来，就一定能够使大地变样，使河山易色，创造出伟大的成绩。今天本报发表的题为《大寨之路》的通讯，就是说的这个大队怎样依靠自己的力量，同穷山恶水作斗争的经过。这是一篇极其感人的通讯，值得人们仔细地读一读。

大寨村座落在层峦叠嶂的太行山中，全村的土地分布在大大小小的山坡之上和沟壑之中，土质十分瘠薄，耕畜和农具量少而质劣。解放以前大寨人民在地主和富农的残酷剥削下，过着极其穷苦的日月，全村有一半多的人当长工、打短工，赶牛放马，出外讨吃讨穿。解放了，人民重见天日，实行了土地改革，又实现了农业集体化，农民翻身了，组织起来了，然而大寨的自然条件却仍然十分困难。

但是，特别困难的自然条件并没有使翻了身的大寨人民垂头丧气，相反地更加激发了他们的革命斗志。一九五三年，是这个穷山村组织起来的第一年，他们就制订了一个改造自然的雄伟规划，决心要使穷山沟变成富饶的米粮川。

要学习大寨的革命精神，就要学习他们这种远大的革命理想和对未来坚定不移的信心。

要学习大寨的革命精神，还要学习他们敢于藐视困难，敢于同困难作斗争的顽强精神，学习他们实干、苦干的优良作风。

我们干革命，就是要改造客观世界。而要改造客观世界，不论是同阶级敌人作斗争，或者是同自然界作斗争，就一定会碰到各种各样的困难。只有坚决战胜困难，我们才能前进。对困难采取什么态度，这是考验人们是否真正具有革命精神的试金石。大寨人民出色地接受了这种考验，使大寨的山河变样，使穷大寨开始变成为富大寨。

要学习大寨的革命精神，还要学习他们自力更生，奋发图强的优良作风，学习他们严格要求自己，以整体利益为重的共产主义风格。

……

我们的国家是一个整体，一个单位有困难，国家或者别的单位加以支援，这正是社会主义的优越性。但是，对于每个单位来说，首先不应当是要求国家和别的单位支援，而应当像大寨大队那样，充分发扬自力更生的革命精神，主要依靠自己的力量搞好生产和工作。因为只有每个单位都这样做，我们国家的社会主义建设才能迅速发展。

要学习大寨的革命精神，还要学习他们永远前进并且把伟大的革命精神和严格的科学态度结合起来的好作风。

……

我们所以要学习大寨人民这种勇往直前的革命精神，学习他们实事求是的科学态度，是因为事物的发展是没有止境的，革命的道路还很长。只有永远向前、不满足于现有成绩的人，才是真正的革命者，才能为国家和人民作出更大的贡献。而我们每前进一步，都必须掌握事物发展的规律，严格地按照客观规律办事，这就需要经常地、认真地进行科学试验。

大寨贫困落后的过去，是我国农村过去的缩影。大寨的现在，土地变样，生产变样，技术变样，人的思想变样，又是当前我国农村的现实写照。在我们国家的每一个地方，不论是山区还是平原，都有自己的“大寨”。每一个地方，既要很好地学习大寨的经验，也要很好地总结推广自己的“大寨”的经验。在无数个“大寨”的光辉事迹鼓舞下，我国农村人民必将鼓起更大的革命干劲，积极开展科学实验，推动农业生产的新高潮，促进我国的农业生产和农业现代化更快更好地向前发展。

（原载1964年2月10日《人民日报》）

二、四清运动

背景介绍

1963年开展的社会主义教育运动，在全国开展后，便夸大了阶级斗争，1964年5月中央工作会议认为，全国基层有三分之一的领导权不在无产阶级手里，提出要放手发动群众彻底革命。1964年9月18日，党中央发布了《关于农村社会主义教育运动中一些具体政策的规定》，改变了原先依靠基层组织和基层干部的规定，决定“整个运动都由工作队领导”，强调要发动群众开展对敌斗争。结果，使运动实际上发展成一场在基层进行夺权的斗争，造成了对基层干部打击面过宽、斗争过火以至混淆敌我的严重错误。把以前的“四清”内容改为：清政治、清经济、清组织、清思想，强调运动的性质是社会主义和资本主义矛盾，运动的重点是整“党内那些走资本主义道路的当权派”，将斗争的矛头指向了上层，预示着更大的风暴即将来临。

材料：

- 中共中央关于农村社会主义教育运动中一些具体政策的规定（修政草案）（节录）

材料　中共中央关于农村社会主义教育运动中一些具体政策的规定（修正草案）（节录）

（一九六四年九月十日）

一九六三年五月中央发出的《关于目前农村工作中若干问题的决定（草案）》，是一个伟大的具有纲领性的文件，是关于我们党在思想上、政治上、组织上和经济上各个方面的基本建设的重要文件，这个文件中提出的十项问题，极大地丰富了八届十中全会以后已经在各地农村进行的社会主义教育运动的

内容。从一九六三年夏秋以来，各地根据这个文件的决定，在经过试点以后，广泛地开展了农村社会主义教育运动。一年多来，各地社会主义教育运动的经验，充分地证明，毛泽东同志对于社会主义社会中的阶级、阶级矛盾、阶级斗争问题的分析和指示，具有伟大的革命意义和历史意义。充分地证明，根据毛泽东同志的指示开展的这次运动，对于打退资本主义势力和封建势力的猖狂进攻，对于巩固农村社会主义阵地和无产阶级专政，对于铲除发生修正主义的社会基础，对于巩固集体经济、发展农业生产，都有着极其深远的意义。同时，又充分地证明，这次运动，是一次比土地改革运动更为广泛、更为复杂、更为深刻的大规模的群众运动，只有放手发动群众，才能使这次运动取得彻底胜利。为了进一步贯彻中央的决定草案，为了解决运动中提出的一些具体政策问题，一九六三年九月，中央制定了《关于农村社会主义教育运动中一些具体政策的规定（草案）》。现在，中央又根据新的经验，对这个规定草案作了重要的修改。下面就是经过修改后的关于这些具体政策的规定。

一、社会主义教育运动的基本方针和主要内容

这次农村社会主义教育运动，是一次深刻的社会主义革命运动。毛泽东同志精辟地阐明了这次运动的伟大意义。

这次社会主义教育运动的整个工作，一般说来，可以划分为两个大的阶段。第一个阶段，主要解决干部中的“四不清”问题和开展对敌斗争。第二个阶段是组织建设，主要是整顿好党的基层组织、社队组织和民兵组织。这两个阶段的工作是密切联系的。在第一阶段的工作中，就要给第二阶段的工作，做好准备，打下基础，特别重要的是，在工作队进村扎根串连以后，就应当注意逐步吸收好的和比较好的党员、干部和群众中的积极分子一起工作，在运动中培养一批新的骨干。

毛泽东同志一再指示，必须把社会主义教育运动进行到底。在全国农村完成这个运动，大约需要五年、六年或者更长的时间。这次运动，必须达到中央决定草案所提出的要求：“要一批一批地、踏踏实实地搞深搞透，要严格防止敷敷衍衍‘走过场’”。从省、地、县各级领导，一直到工作队，到工作队的每一个成员，都必须努力工作，使社会主义教育运动的质量，达到高的或者比较高的要求。毛泽东同志说过：“搞好社会主义教育运动的标准是什么？第一，要看贫、下中农是真正发动起来了，还是没有发动起来。第二，干部中的‘四不清’问题，是彻底解决了，还是没有彻底解决。第三，干部是参加了劳动，还是不参加劳动。第四，一个好的领导核心是建立起来了，还是没有建立起来。第五，发现有破坏活动的地、富、反、坏分子，是将矛盾上交，还是发动群众，认真监督、批评，以至于展开恰当的斗争，并留在那里就地改造。第六，要看是增产，还是减产。”毛泽东同志提出的这六个条件是衡量和检查社会主义教育运动完成得好还是不好的主要标准。

二、领导社会主义教育运动必须注意的几个问题

社会主义教育运动能不能顺利进行，能不能充分发动群众，在运动中能不能正确执行党的政策，关键在于领导。省、地、县级的领导机关必须密切注意下面的几个问题。

一、领导带头，洗手洗澡。省、地、县三级领导机关的干部，特别是主要领导干部，必须首先“洗手洗澡”，端正阶级立场和改进思想作风，才能够领导社会主义教育运动，否则是不可能的。领导干部中有些同志手脚不干净，又不认真地检讨和改正，群众就不佩服，叫下面搞“四清”，决难搞好。因此，省、地、县三级干部都应当首先参加“五反”运动。

二、领导人员亲自蹲点。省、地、县各级的主要领导人员，都必须亲自蹲点，以便取得经验，做出样子，指导和带动全盘运动。如果不是这样，如果领导人员靠着听汇报、看书面材料，来了解情况、领导运动，那就肯定不会做好工作，肯定会犯错误。蹲点，必须真正蹲下去。要从头到尾地把一个点上的工作做完，从组织和训练工作队、进村扎根串连、发动群众、组织阶级队伍，直到搞好了“四清”、搞好了对敌斗争、整顿好了组织、建立和健全了各种制度、贯彻了“六十条”、掀起生产高潮，一直做完，有始有终，这样，才能取得完整的经验。要蹲在一个生产大队，并且以一两个生产队作为自己的工作重点，亲自参加，亲自动手，这样，才能有亲身体会，真实感情，才能取得直接的经验。

三、组织坚强的工作队。

四、放手发动群众。

五、正确对待运动和生产的关系。

六、必须注意点面结合，积极做好面上的社会主义教育工作。

以下略。

三、巴西当局无理逮捕我九名人员

背景介绍

六十年代初，美国为了进一步控制拉丁美洲，便在拉美各国积极寻找代理人，发动政变，以便使这些国家听从于美国的指挥。1962年，美国在巴西搞了军事政变，政变上台的巴西当局在外交上追随美国，在国内大肆逮捕各国人员，制造恐怖气氛，以达到镇压国内群众运动。

中国有九名从事贸易和新闻的工作人员，他们在巴西的工作完全是合法的，然而，巴西军事政变当局无视国际法，听从美国计策，悍然逮捕我九名工作人员，并对我工作人员进行严刑逼供，还妄想把我人员劫到台湾，在毫无证据的情况之下，巴西军事法庭居然判处我九名工作人员十年徒刑。

巴西政变当局这种无理的行为遭到了我国政府和世界各国人民的严正斥责，在强大舆论的压力之下，巴西政变当局不得不宣布释放我九名被捕人员，并向我国政府进行道歉。

材料：

- 强烈抗议巴西当局严刑逼讯我被捕人员
- 巴西政变当局必须立即恢复我国人员的自由
- 美蒋特务捏造罪证漏洞百出成为笑柄　巴西当局必须悬崖勒马停止诬陷迫害
- 我国政府发表声明提出强烈抗议
- 全世界公众舆论愤怒声讨对中国人员的非法判决
- 从巴西胜利回来的九位同志举行中外记者招待会

材料一　强烈抗议巴西当局严刑逼讯我被捕人员

中华人民共和国外交部发言人今天强烈抗议巴西军事政变当局进一步迫害九名中国工作人员。发言人说：中国国际贸易促进委员会驻巴西代表处副代表、中国纺织品进出口公司副经理王耀庭和工作人员马耀增、宋贵宝，赴巴西经济贸易展览会筹备小组组长侯法曾和工作人员王治、苏子平、张宝生，新华社驻巴西记者王唯真和工作人员鞠庆东等九人，于一九六四年四月三日在瓜纳巴拉州遭到巴西军事政变当局无理逮捕，到今天为止，已被非法拘留长达十二天了。这些中国人员所属的各有关机构曾经就他们被捕事件，向巴西军事政变当局一再发出严正的声明，要求立即释放他们，保障他们的人身安全和合法权益，以便恢复他们的正常业务活动。巴西军事政变当局对这些正当要求竟悍然置之不理，不但没有迅速释放他们，反而捏造什么"进行间谍活动"、"煽动叛乱"等等毫无根据的指责来加罪于他们。据报道，巴西军事政变当局甚至还对他们施加了毒刑审讯，进行了种种非人道的虐待和迫害。

特别应当指出，根据报道，巴西军事政变当局在美帝国主义阴谋策划下，正在同蒋介石匪帮进行勾结，要将中国被捕人员押送台湾。蒋帮驻巴西伪大使许绍昌正同瓜纳巴拉州当局紧张磋商。蒋帮特务分子也已从台湾赶到巴西瓜纳巴拉州进行活动。事态的发展，充分表明这一严重事件完全是由美帝国主义一手策划而由巴西军事政变当局执行的。

中国政府对于巴西军事政变当局这一践踏国际法起码的准则、破坏国际交往中应守的国际信义、侵犯基本人权、无理拘捕、严刑逼讯、甚至阴谋绑架中国人员的极端严重事件，提出强烈抗议，要求巴西军事政变当局立即停止对上述九名被捕中国人员的迫害，并且立即释放他们，切实保障他们的人身安全和合法权益。否则，巴西军事政变当局必须对于由此而产生的一切严重后果负完全责任。

（原载1964年4月15日《人民日报》）

材料二　巴西政变当局必须立即恢复我国人员的自由

人大常委会副委员长、中国人民保卫世界和平委员会主席郭沫若、墨西哥朋友艾伦娜·萨斯盖斯·戈麦斯和智利朋友马里奥·阿朗西比亚，在首都各界人民支持古巴和拉丁美洲人民斗争大会上，谴责美帝国主义唆使巴西政变当局对中国九名贸易和新闻工作人员的政治迫害。

郭沫若说："美帝国主义策动了巴西政变之后，唆使巴西政变当局无理逮捕了中华人民共和国派驻巴西的九名贸易和新闻工作人员，并且企图把他们劫往台湾。这是一个政治阴谋，其目的是要破坏中国同巴西和拉丁美洲各国人民之间的友好关系，在拉丁美洲掀起一个反共反华浪潮。中国人民对美帝国

主义和巴西政变当局的这种无理行径表示极大的愤慨。”

郭沫若代表中国人民正告美帝国主义和巴西政变当局：“如果你们一意孤行，同中国人民为敌，必将遭到全世界人民的严厉谴责，并且承担由此产生的一切后果。”他说：“我们希望美帝国主义同巴西政变当局悬崖勒马，立即停止对中国人员的迫害，并且立即恢复他们的自由。”

墨西哥朋友艾伦娜·萨斯盖斯·戈麦斯说：“当巴西的民主政府刚想实行某些民族主义的改革，并为土地改革采取初步措施的时候，美帝国主义就从进行威胁发展到鼓励和帮助巴西反动派发动政变。现在的巴西政府一心想讨好美帝国主义，竟把为促进中国和巴西两国人民之间的友好往来、使两国人民进一步了解，而在巴西进行合法活动的中华人民共和国的九位公民监禁起来，并加以虐待。我们殷切地期望在巴西的中国朋友们能很快重新获得自由。”

智利朋友马里奥·阿朗西比亚说：“美国在巴西精心谋划的军事政变就是帝国主义法西斯经过最大伪装的、最倒退的表现。九个中国工作人员，在国际法和人权完全被践踏的情况下，被拘捕了起来，受到拷打，现在还在受着种种迫害和威胁。”他说：“为什么如此憎恨和疯狂地反对中国呢？难道中国有什么地方损害或者侵犯巴西了吗？只有帝国主义和它的同伙才这样痛恨中国。”

他们的这些讲话，受到全场的热烈鼓掌支持。

材料三　美蒋特务捏造罪证漏洞百出成为笑柄 巴西当局必须悬崖勒马停止诬陷迫害

新华社记者就美蒋特务伪造“信件”诬陷在巴西被捕的中国人员一事，发表评论如下：

巴西当局无理逮捕九名中国人员已经一个多月了，对中国人员的一切诬蔑造谣都无效了，揭穿了，连他们自己都不敢相信了。五月八日，巴西陆军警察局路易斯·弗朗萨上校忽然向新闻界发表一封据说是“藏在一支没有电池的手电筒”里的信件，企图作为中国人员进行“间谍活动”的“罪证”。这一封拙劣伪造出来的“信件”，虽然由巴西当局宣布，但一看便知，它是美帝国主义和蒋介石特务的“杰作”。用这样的东西作“罪证”，还想愚弄世界舆论，只能暴露伪造者的愚蠢和无耻。

巴西当局是四月三日逮捕中国人员的，逮捕之时，严密的搜查至少进行了八小时以上。巴西瓜纳巴拉州保安局长古斯塔沃·博希斯上校随即宣布，没有指控中国人员犯罪的证据，也无任何涉嫌的物证。在一个月零五天以后却突然出现了这封据说是用中文写的信。这分明是美蒋特务栽赃诬害。巴西当局根本无法证明这封信是中国人员的，而且这封荒诞的伪造“信件”，漏洞百出，稍加解剖就可以揭开伪造者的原形。

这封信是由一个署名“郑同志”的人写给一个“王同志”的。这首先就不符合中国人民的习惯。“郑”和“王”都是中国人的姓，姓郑的姓王的人何止千千万万。中国人写信从来是以名字来称呼对方的，更没有哪个人在署名时能用“同志”来称呼自己，这真是天大的笑话！

这封“信件”编造说：“郑同志”原先是在巴西工作的，“一九六三年三月二十日在瑞士伯尔尼”写了这封信，而他是在这个日期的“几个月之前离开巴西的”。“信件”又编造说：“王同志”听说在（一九六三年）四月份”要到伯尔尼，和“郑同志”“商谈有关继续”“郑同志”在巴西的工作问题”，然后去巴西的。可是奇怪的是，“郑同志”并没有见到“王同志”，而是留下了这封信。

被捕的九名中国人员中确实有三个姓王的：王唯真、王耀庭、王治。但是，王唯真是一九六一年十二月二十九日到巴西从事记者业务的，如果“郑同志”原来就在巴西“工作”，他们为什么不在巴西见面，而要远涉重洋跑到瑞士的伯尔尼去谈话呢？王耀庭和王治是分别在一九六四年一月十四日和一九六三年六月七日到巴西，从事贸易和筹备展览业务的。从时间说，都与伪造信的时间完全矛盾，一查即明。这个“郑同志”的信究竟是写给哪个“王同志”的呢？美蒋特务想用伪造信来陷害他们，不是扑空了吗？

更重要的是：这个“郑同志”既然在巴西“工作”过，还认识许多巴西人，他究竟是什么时候、代表中国的哪个机关前去巴西的呢？巴西政府曾经发给他入境签证了吗？曾允许他长期居留过吗？巴西当局拿得出这些证件来吗？

一个根本不存在的“郑同志”，在瑞士等着会见另一个不存在的“王同志”，这就是编造这封信的故事基础！这个“郑同志”当然没有在瑞士见到“王同志”，所以这封信上说，这封信被留在瑞士，而现在它忽然在巴西出现了，要为中国人员的“间谍活动”作证了。信是怎么留下的？怎么取的？谁都不知道。但是，被诬为“国际间谍”的中国人员竟被说成是在一

九六三年三月把这样一封公开写明要进行"间谍活动"的信亲身带到了巴西，并且妥为收藏，直到一九六四年四月，自己被捕之后，让巴西当局"搜查"出来，作为"罪证"。这是美蒋特务诬陷无辜的惯技，他们总是能够在他们需要的时候，从受害者那儿"搜查"出他们制造的任何东西来的！

谁是这封"信件"的真正作者？只要看看写信人所使用的奇特"风格"和语汇，就足够说明他的身份了。请看："我现在告诉您几个主要人物的葡萄牙文姓名"。在伪装者的头脑中，使用葡萄牙文的巴西人的姓名用葡文拼写，竟然是要特别注明的！假如说是英文拼写的，法文拼写的，注明一下还说得过去，巴西人的名字是用葡萄牙文拼写的，有注明的必要吗"我曾向我们的组织建议派他们到我国去受特工人员训练"。"我们的组织"，什么"组织"呀？老实告诉你，我们中国人普通是用"向上级建议"，从不用你们无可奈何编出来的"向我们的组织建议"。一看，这封信就是假的。你们很可利用我们这个说明，再编造一封像样一点的"信件"。并且，写信的人还要明明白白地写着"受特工人员训练"呢！还有，什么"正统的共产党人"，"天生的领袖"等反动派口中的词汇以及"信件"中人们熟知的美蒋特务的"风格"，都恰好暴露出伪造者的狐狸尾巴。

今天，在里约热内卢，美蒋特务正在横行无忌，美联社四月九日从里约热内卢发的消息就曾报道，蒋匪帮专门派了特务去迫害九名中国人员。他们对中国人员的迫害和种种诬陷统统破产之后，又用伪造"证件"的栽赃伎俩诬害中国人员。但是，他们制造的"罪证"太拙劣了，现在来栽赃也太迟了！

中国驻巴西贸易人员和新闻记者的工作是光明磊落的。他们执行中国的和平友好的对外政策，遵守巴西的法令，一贯为促进中巴人民的友好而努力，这是任何人歪曲不了的。这封"信件"中列举了一些巴西人士的名字。据合众国际社五月十八日电，巴西军事法庭十八日下令逮捕这些人。这显然是要在这些人中间找出合乎他们需要的假人证，企图罗织中国人员干预巴西内政的罪名，以便用"违反国家安全"的律例，交付军事法庭审判。但是，和中国的对外政策截然相反的行为，是无法栽到中国人员身上的。这封信既然纯属伪造，这些罪名也自然加不到中国人员头上。相反地，这只能充分暴露了诬害中国人员的邪恶阴谋。

根据巴西《商业日报》五月九日刊载的消息，和伪造信件一同被"搜查"出来的还有一张"密写墨水的使用法和配制方法"。按照美蒋特务陷害无辜有逻辑，"间谍"似乎都要随身携带谍报工作须知之类的教科书的。"王同志"既然把作为"间谍罪证"的"信件"亲身带到巴西并且妥善保存，当然也要携带和保存"密写墨水的使用法和配制方法"的了。天下有连密写信方法都不懂的"间谍"吗？美蒋特务合法地在巴西横行，竟达到这样的程度？

特别要指出的是，巴西当局宣布上述伪造"信件"之后，美国新闻处立即在五月十一日加以转播。美国合众国际社又在五月十三日从里约热内卢发出一则消息，引用巴西当局人士的话说，"这些中国人如果被判犯有间谍罪，就将在此服刑，或者这些中国人被引渡到福摩萨（台湾）去"。蒋帮的中央社也对这个事件特别热心起来，从幕后走上前台，公开叫嚷起中国人员的"罪证"来了。这就使真相大白：站在这一国际政治阴谋背后的美帝国主义，一直在勾结蒋介石集团劫持中国人员押送台湾，这一阴谋计划正在通过这封伪造"信件"加紧进行。

应当严肃地指出：现在是巴西当局悬崖勒马的时候了！不要再受美蒋特务的蒙骗，继续上他们的当。把他们伪造的荒诞的"信件"作为"罪证"来审判中国人员，只能成为全世界的笑柄，替巴西丢脸，玷污巴西人民的声誉。巴西当局应当改悔过来，立即停止对九名中国人员的迫害、诬陷，停止把他交付审判，并且恢复他们的自由和正常业务活动。

（原载 1964 年《人民日报》）

材料四　我国政府发表声明提出强烈抗议

中华人民共和国政府对巴西当局非法判决中国人员的声明

一九六四年十二月二十三日

一九六四年十二月二十二日，巴西第一军区第二军事法庭以所谓"进行颠覆活动"的罪名悍然对王耀庭、侯法曾、王唯真等九名无辜中国人员判处十年徒刑。这是巴西当局对中国人员进行的严重的政治迫害。这是美帝国主义在巴西蓄意策划的反华阴谋的进一步发展。中国政府和中国人民对这一非法判决感到极大的愤慨，并且向巴西当局提出强烈的抗议。

自从九名中国人员被非法监禁以来，中国有关方面一再向巴西当局发出严正的呼吁和抗议，要求

迅速恢复他们的自由。世界各国的公正舆论和主持公道的人士也都纷纷表示声援，并且对巴西当局这种破坏国际信义的行为同声提出谴责。但是，巴西当局对这种正义的呼声竟然一概当作耳边风，继续倒行逆施，硬把"进行颠覆活动"的莫须有的罪名栽在中国人员身上，把他们提交军事法庭审讯。在审讯过程中，巴西当局始终拿不出任何人证物证来证实中国人员犯有被诬控的任何罪行。相反，中国人员的辩护律师苏布拉尔·平托和出庭作证的巴西各界著名人士，却以大量无可辩驳的事实确凿地证明：中国人员是在巴西政府的同意下，合法进入和留驻巴西的。他们在巴西进行有关贸易、筹备展览和新闻报道的业务活动，都是光明磊落的，完全正当的。巴西当局对这些无辜的中国人员的审讯和判决，无论在事实上、道义上或法律上，都是毫无道理的，完全非法的。

必须指出，这一骇人听闻的诬陷中国人员的案件从头至尾都是美帝国主义所策划的。一向无所不用其极地敌视和侵略中国的美帝国主义，利用它在巴西制造军事政变的机会，对中国人员进行诬控，显然是企图借此损害中国的国际声誉，破坏中国同巴西和拉丁美洲各国人民之间日益发展的友好关系。但是，美帝国主义的卑鄙手段决不能损害中国的一根毫毛。倒是一味屈从美帝国主义意志的巴西当局，使巴西自己的民族尊严和国际信誉受到了沾污。

巴西当局这种肆无忌惮地践踏国际法准则和司法尊严、严重地侵犯基本人权的行为，已经引起全世界的公愤和遭到世界人民的严厉谴责。中国人民当然更加不能容忍。中国政府再一次严肃地警告巴西当局：迅速恢复九名中国人员的自由。否则，巴西当局必须承担由此而引起的一切责任。

（原载1964年12月《人民日报》）

材料五　全世界公众舆论愤怒声讨对中国人员的非法判决

古巴报纸今天发表评论，强烈谴责巴西当局对九名中国公民的政治迫害。指出这是美帝国主义策划的阴谋。

《今日报》的评论指出，"这出司法丑剧是国际关系上无耻的政治迫害和无比的罪行，它清楚地证明，美帝国主义为了实现它在全世界反人民的阴谋能做出多么卑劣的事来。"

《革命报》在国际评论中指出，对中国人员的无理判决是"违反巴西法律、破坏国际法、违反正义原则的行为，是政治迫害运动的结果"。

智利《号角报》社长阿尔贝托·坎博亚发表谈话说，审讯和判决只不过是一出假面戏。巴西当局的下可告人的目的是损害正在急遽上升的中国的威信，但是这个企图已经完全破产了。

朝鲜《劳动新闻》今天发表编辑部的文章指出，巴西当局对九名中国人员的判决是践踏国际法起码准则的穷凶极恶的行为，是对全世界人民的忍无可忍的挑战。

文章指出，这次审讯过程再次清楚说明，巴西当局屈从美国的意志，显然是出于政治目的，按照既定的计划，对中国人员进行判决，这只能暴露出他们的凶恶面目。

文章要求巴西当局立即撤销对中国公民的非法判决，恢复他们的自由。

越南《人民报》今天发表评论指出，巴西当局悍然判决九名中国人员十年徒刑，这是它们的极其卑鄙的行动。这种行动再一次暴露了它们屈从美帝国主义的命令的真实面目。评论说，但是，美帝国主义及其走狗正是这一案件的惨重失败者。它们已经而且正在遭到全世界进步舆论的严厉谴责。

英中友好协会昨天在这里发表声明指出，"逮捕、审讯和判决在巴西的九名中国公民完全是对司法的嘲弄。"

声明谴责说，巴西当局在美国的压力下，同蒋介石集团相互勾结，捏造了判处中国人员十年徒刑的"证据"。

昨天，一批英国公民在伦敦散发传单，抗议巴西军事法庭对九名中国人员的非法判决，并要求释放他们。

（原载1964年《人民日报》）

材料六　从巴西胜利回国的九位同志举行中外记者招待会

从巴西回国的我九位贸易、新闻工作者今天在北京举行了中外记者招待会。九位同志的代表王唯真在会上列举大量的事实，有力地揭露和控诉了美帝国主义及其走狗迫害他们的骇人听闻的罪行。他宣布，美帝国主义和巴西反动派精心制造的这个政治迫害案件，已经以我们九位中国同志的光荣胜利和敌人的可耻失败告终。

有一百多名中外记者参加的这个盛大的记者招

待会，今天上午十时开始举行。当王耀庭、侯法曾、王唯真、马耀增、王治、苏子平、鞠庆东、宋贵宝和张宝生等九名同志走进会场时，记者们起立热烈鼓掌，表示欢迎。

王唯真在依次介绍中国九位工作人员后说：尽管这个政治迫害案件的真相已经大白于天下，但是，作为受害者，我们认为仍然有必要以自己的亲身遭遇，进一步揭露美帝国主义及其走狗的野蛮迫害罪行。

王唯真接着答复中外记者踊跃地提出的问题。他指出，九名中国工作人员在巴西被非法逮捕这件事，同去年四月一日的巴西军事政变有着密切的联系，谁都知道，这两件事都是美帝国主义长期精心策划的。美帝国主义指使它的巴西代理人悍然非法逮捕中国人员，干出这种卑鄙勾当，目的是为了切断中国和巴西两国人民之间的友好联系，破坏中国的国际威望。

他指出，巴西政变当局甘愿在这件事上为美国火中取栗，还有它国内的原因。巴西军事政权企图通过对中国工作人员的迫害，制造一种便于镇压国内进步力量的恐怖气氛。

王唯真列举了大量事实，揭露和控诉了美帝国主义、巴西反动派和蒋介石匪帮的特务对他们实行酷刑拷打、秘密审讯、栽赃诬陷、专断"判决"和无理"驱逐"等一系列丑恶的罪行。

在这方面，他详细谈到我国九位同志在酷刑拷打的情况下，坚贞不屈，粉碎敌人把他们绑架到台湾的凶恶阴谋的经过。他说："我们九位同志热爱祖国，他们抱着"头可断、志不可夺"、"宁愿站着死、不愿跪着生"的坚定信念，通过绝食等等形式的斗争，终于迫使巴西特务宣布放弃绑架他们去台湾的阴谋，取得被非法逮捕后的首次重大胜利"。

王唯真和其他八位同志还拿出了中国的"仁丹"、"羚翘解毒丸"、"一片丹"，针灸用针、新华社向世界各地发行的图片，在巴西书店中可以公开买到的巴西地图等等实物给到会的记者们看，生动地揭露了巴西当局把这些东西硬说成是毒药、毒针等等进行"颠覆"和"间谍"活动的"罪证"的丑行。他说，这些东西都是普通的药品和日用品，可是巴西反动派却竟把它们当做九名中国工作人员的所谓罪证。在场的记者看到这些实物，听到王唯真的叙述不时发出哄堂大笑。

王唯真还描绘了巴西军事法院"审判"他们的丑剧。他说，九名中国工作人员在法庭上发表了一个立场鲜明的强调声明，指出他们不是前来受审的，而是前来控诉的；应该受审的是那些制造这一迫害案的罪犯们。他逐一列举事例指出，军事法庭传来它自认可能有助于对中国工作人员实行迫害的原告证人。可是，这些证人据实陈词，原告证人反而当庭成为证明中国工作人员清白无辜的被告证人。

（原载1965年《人民日报》）

四、我国自行制造的第一颗原子弹爆炸成功

背景介绍

中国人民在中国共产党的领导下，经过艰苦卓绝的斗争，终于取得了胜利。为了保卫胜利果实，在军事上，必须继续保持高度的警惕性，加强国防力量。为此，要改变过去在武器装备上的落后状态，提高军队战斗力。党中央国务院非常重视军事科学的研究，特别是在核试验上，更为关心。

美国在四十年代便试验成功了原子弹，并在日本投下了两颗，原子弹具有较大的杀伤力，拥有了原子弹便说明国防力量强大。苏联随后也制造出了原子弹，这样，苏美两超级大国拥有核武器，形成了核垄断。

核垄断的形成，造成世界政局的不平衡性，苏美两国凭借手中的核力量，到处进行核恐吓。中华人民共和国成立后，美国便采取不承认政策，致使中美两国处于对立状态，苏联也靠其手中的核力量，想把中国置于其保护伞内，面临两大核垄断的夹攻，中国人民毫无惧色，并坚信自己能造出原子弹，用自己的力量来捍卫自己的安全。为此，中央军委在聂荣臻元帅的亲自领导之下，召集了专家开始进行核试验，在一无外援、二无材料的环境之下，中国的科学家靠自己的智慧和毅力终于在1964年10月16日成功地爆炸了第一颗原子弹。宣告了核垄断的破产，也说明了中国人民有骨气保卫自己。并倡导中国在任何形式之下不首先使用核武器。

材料：

- 新闻公报
- 我国第一颗原子弹爆炸成功
- 周恩来总理致电世界各国首脑
- 大漠深处的蘑菇云

材料一　新闻公报

一九六四年十月十六日十五时(北京时间)中国在本国西部地区爆炸了一颗原子弹,成功地实行了第一次核试验。

中国核试验成功,是中国人民加强国防、保卫祖国的重大成就,也是中国人民对于保卫世界和平事业的重大贡献。

中国工人、工程技术人员、科学工作者和从事国防建设的一切工作人员,以及全国各地区和各部门,在党的领导下,发扬自力更生、奋发图强的精神,辛勤劳动,大力协同,使这次试验获得了成功。

中共中央和国务院向他们致以热烈的祝贺。

(原载1964年10月21日《人民日报》)

材料二　我国第一颗原子弹爆炸成功

一九六四年十月十六日十五时,中国爆炸了一颗原子弹,成功地进行了第一次核试验。这是中国人民在加强国防力量、反对美帝国主义核讹诈和核威胁政策的斗争中所取得的重大成就。

保护自己,是任何一个主权国家不可剥夺的权利。保卫世界和平,是一切爱好和平的国家的共同职责。面临着日益增长的美国的核威胁,中国不能坐视不动。中国进行核试验,发展核武器,是被迫而为的。

中国政府一贯主张全面禁止和彻底销毁核武器。如果这个主张能够实现,中国本来用不着发展核武器。但是,我们的这个主张遭到美帝国主义的顽强抵抗。中国政府早已指出:一九六三年七月美英苏三国在莫斯科签订的部分禁止核试验条约,是一个愚弄世界人民的大骗局;这个条约企图巩固三个核大国的垄断地位,而把一切爱好和平的国家的手脚束缚起来;它不仅没有减少美帝国主义对中国人民和全世界人民的核威胁,反而加重了这种威胁。美国政府当时就毫不隐讳地声明,签订这个条约,决不意味着美国不进行地下核试验,不使用、生产、储存、输出和扩散核武器。一年多来的事实,也充分证明了这一点。

一年多来,美国没有停止过在它已进行的核试验的基础上生产各种核武器。美国还精益求精,在一年多的时间内,进行了几十次地下核试验,使它生产的核武器更趋完备。美国的核潜艇进驻日本,直接威胁着日本人民、中国人民和亚洲各国人民。美国正在通过所谓多边核力量把核武器扩散到西德复仇主义者手中,威胁德意志民主共和国和东欧社会主义国家的安全。美国的潜艇,携带着装有核弹头的北极星导弹,出没在台湾海峡、北部湾、地中海、太平洋、印度洋、大西洋,到处威胁着爱好和平的国家和一切反抗帝国主义和新老殖民主义的各国人民。在这种情况下,怎么能够由于美国暂时不进行大气层核试验的假象,就认为它对世界人民的核讹诈和核威胁不存在了呢?

大家知道,毛泽东主席有一句名言:原子弹是纸老虎。过去我们这样看,现在我们仍然这样看。中国发展核武器,不是由于中国相信核武器的万能,要使用核武器。恰恰相反,中国发展核武器,正是为了打破核大国的核垄断,要消灭核武器。

中国政府忠于马克思列宁主义,忠于无产阶级国际主义。我们相信人民。决定战争胜负的是人,而不是任何武器。中国的命运决定于中国人民,世界的命运决定于世界各国人民,而不决定于核武器。中国发展核武器,是为了防御,为了保卫中国人民免受美国发动核战争的威胁。

中国政府郑重宣布,中国在任何时候、任何情况下,都不会首先使用核武器。

中国人民坚决支持全世界一切被压迫民族和被压迫人民的解放斗争。我们深信,各国人民依靠自己的斗争,加上互相支援,是一定可以取得胜利的。中国掌握了核武器,对于斗争中的各国革命人民,是一个巨大的鼓舞,对于保卫世界和平事业,是一个巨大的贡献。在核武器问题上,中国既不会犯冒险主义的错误,也不会犯投降主义的错误。中国人民是可以信赖的。

中国政府完全理解爱好和平的国家和人民要求停止一切核试验的善良愿望。但是,越来越多的国家懂得,核武器越是为美帝国主义及其合伙者所垄断,核战争的危险就越大。他们有,你们没有,他们神气得很。一旦反对他们的人也有了,他们就不那么神气了,核讹诈和威胁的政策就不那么灵了,全面禁止和彻底销毁核武器的可能性也就增长了。我们衷心希望,核战争将永远不会发生。我们深信,只要全世界一切爱好和平的国家和人民共同努力,坚持斗争,核战争是可以防止的。

中国政府向世界各国政府郑重建议:召开世界各国首脑会议,讨论全面禁止和彻底销毁核武器问

题。作为第一步，各国首脑会议应当达成协议，即拥有核武器的国家和很快可能拥有核武器的国家承担义务，保证不使用核武器，不对无核武器国家使用核武器，不对无核武器区使用核武器，彼此也不使用核武器。

如果已经拥有大量核武器的国家连保证不使用核武器这一点也做不到，怎么能够指望还没有核武器的国家相信它们的和平诚意，而不采取可能和必要的防御措施呢？

中国政府将一如既往，尽一切努力，争取通过国际协商，促进全面禁止和彻底销毁核武器的崇高目标的实现。在这一天没有到来之前，中国政府和中国人民将坚定不移地走自己的路，加强国防，保卫祖国，保卫世界和平。

我们深信，核武器是人制造的，人一定能消灭核武器。

（原载1964年《人民日报》）

材料三　周恩来总理致电世界各国政府首脑

中华人民共和国国务院总理周恩来十月十七日致电世界各国政府首脑，转达中国政府在一九六四年十月十六日声明中提出的关于召开世界各国首脑会议讨论全面禁止和彻底销毁核武器问题的建议，并表示希望这个建议能够得到各国政府的有利考虑和积极响应。电报全文如下：

阁下：

一九六四年十月十六日，中国爆炸了一颗原子弹，成功地进行了第一次核试验。同日，中国政府就这一事件发表声明，详细地阐明了中国对于核武器问题的立场。

中国政府一贯主张全面禁止和彻底销毁核武器，中国进行核试验、发展核武器，是被迫而为的。中国掌握核武器，完全是为了防御，为了保卫中国人民免受美国的核威胁。

中国政府郑重宣布，在任何时候、任何情况下，中国都不会首先使用核武器。

中国政府继续争取通过国际协商，实现全面禁止和彻底销毁核武器，并且为此，在自己的声明中，提出了以下建议，即：

“召开世界各国首脑会议，讨论全面禁止和彻底销毁核武器问题。作为第一步，各国首脑会议应当达成协议，即拥有核武器的国家和很快可能拥有核武器的国家承担义务，保证不使用核武器，不对无核武器国家使用核武器，不对无核武器区使用核武器，彼此也不使用核武器。”

防止核战争，消灭核武器，是全世界一切爱好和平的国家和人民的共同愿望。中国政府真诚地希望，中国政府的上述建议将得到贵国政府的有利考虑和积极响应。

顺致最崇高敬意

中华人民共和国国务院总理　周恩来

一九六四年十月十七日于北京

材料四　大漠深处的蘑菇云

1964年，随着原子弹在酒泉联合企业的一家工厂整装完毕，原子弹及其装配者将来到基地的消息很快到了罗布泊。第一颗原子弹试验委员会的主任张爱萍也加强了与周恩来为首的十五人专门委员会和青海第九设计院领导人的联系。

为了安全，工程师拆卸了这颗原子弹，把它分成了两部分，一部分由火车运送，另一部分由飞机运送。周恩来早已指示要确保第一颗原子弹在组装、运送和爆炸时的安全。第九设计院的高级领导人之一吴际霖，在贯彻周恩来指示方面不遗余力。他准备了一列由中国最优秀的工程师制造的列车来运核爆炸装置。一位高级干部对吴际霖说，“所有分配给一号专列的煤都必须筛选一遍，以便把雷管和任何其他爆炸材料找出来，这些东西在矿山时可能就混在了煤里。”这意味着工人们必须筛选出10余吨煤。在从甘肃前往新疆的路上，“所有旅客列车都已接到了命令为这一专列让路。在火车经过的地方，高压动力线路都予以切断。”吴际霖还注意到，派来检修这辆专列的铁路工人都已配备特制的铜榔头，这种榔头不会产生火花。在火车载着爆炸品正式开车之前，所有的铁路和安全人员都已进行了一系列训练，对所有可能发生意外的情况再次进行了检查。

中国政府极为关注8月底离开酒泉装配工厂的这一列火车的安全，一节车厢装载这颗原子弹的一半和第九设计院将参加第一次试验的专家。当列车通过甘肃和新疆时，这两个省份的公安厅长上了列车，直到列车通过各自的行政区域为止。他们给吴际霖提供了一份详细的路线图，并详细列明了已采取的安全措施。当时，吴际霖和王淦昌也一起前往罗布泊核武器试验基地，在这个省的边界，吴际霖和王淦

昌为"月台上一幕动人的情景所吸引"。当火车驶出时，他们注意到一排排铁路警察和安全官员"像一组雕像那样肃立在车旁"。公安局长说："自昨夜以来他们一直在那里。这条铁路线上的所有重要的车站都采取了同样的安全措施。"

在甘肃和新疆的每一个车站，吴际霖和公安干部都一起亲自检查装有爆炸材料的车厢。负责安全的官员们和技术人员既要注意核装置，又要注意设在车厢分隔间的控制板。每一次火车开始运行时，吴际霖都要求人们不断地报告温度和震动的情况，在铁路的每一个"危险的"曲线上，他都要检查容器的稳定情况。吴际霖和火车司机保持着直接联系，可以命令火车减速行驶，以便减少震动。这样，火车载着这一核装置经过漫长的旅行到了试验基地，然后，汽车又把这一装置送到了爆炸现场。

在原子弹的这一部分被送到罗布泊试验基地几天之后，聂荣臻命令空军运送原子弹的核心部分。一位姓胡的助理研究员和第二机械工业部安全局的高副局长被指定随机护航。当这位安全官员知道他正在为之护航的这架飞机的任务后，有些担心可能产生的连锁反应。他问胡："宇宙射线照在原子弹上会产生什么影响？"胡肯定地回答，"不可能发生任何意外的连锁反应。"而且胡立即朝控制器走去。但这位安全官员仍然紧张不安，在整个旅行过程中，高一再要求胡测量宇宙射线的指数。当飞机终于在罗布泊核武器试验基地着陆时，高副局长表示了极大的欣慰之情，他亲手把这颗原子弹的核心部分交给了第九研究院院长李觉和吴际霖。

即使在基地狭长的着陆跑道上，各种安全保卫措施和程序也异常繁杂。飞行员和机上的护航人员把装有铀核、仍旧密封和上锁的容器从飞机上卸下来，把它放入一辆特制的汽车里。来到试验现场后，胡当着在场的领导干部、技术人员和负责安全保卫的官员，揭去了封条并且打开了锁。这些人亲眼检查了容器中装的东西之后，才代表装配组签了字，并负责保管这一核武器部件。

在张爱萍的全面指挥下，罗布泊核武器试验基地司令员张蕴玉和科学家程开甲，已在全力以赴地为试验做最后的准备。在夏天的时候，在核武器的部件运到基地之前，人们已经竖起了一个带有电梯的铁塔，这可以把原子弹安置到距离沙漠地面120米的地方。从塔中出来以后，工人们开始安排监控网，电缆，活的动物，军事装备（包括飞机、坦克、大炮以及战舰的上层结构）。各种各样的军事官员和观察人员陆续来到了这里，第九研究院的领导李觉、吴际霖、朱光亚和王淦昌，负责对整个试验区域、对铁塔为爆炸现场的其他设备进行周密的检查。

在准备过程中，一次空中对试验区的侦察使人们真正大吃一惊，照片显示出作为爆炸现场的地方有人居住，安全官员下令试验地带的侦察员立即进行搜索。几天以后，一支侦察兵发现了野营的迹象。搜索继续进行。基地的侦察员偶然遇上了一群衣衫褴褛的国民党军队的亡命者，这是一群自1949年以来拒不投降的士兵：几个人，形容憔悴一身破烂，……一个婴儿"哇"地哭了一声，而大人们则粗鲁地吼骂起来。男性的亡命徒骑上马逃之夭夭。又花了三天多时间才找到了爆炸现场附近的200多个秘密居住点。

一切其他事情都按常规有条不紊地进行。作为第一颗原子弹试验现场总指挥部的最高领导人，张爱萍对现场实验工作负有最主要的责任。他和副部长刘西尧（当时是现场总指挥部的副司令员）亲自检查了铁塔。在和李觉一起登上铁塔的最高层时，张爱萍问道："在把原子弹从地面运到塔顶时，你能保证安全吗？"李觉用肯定的语气作了回答，并且补充说："参加核试验的人甚至练习了徒手到塔顶，已经爬过了几次了。"

张爱萍的信心增强了，他下令用一个模拟的原子弹，将爆炸前的一切程序最后进行一遍演习，这颗模拟的原子弹在8月份就已制造出来了。然而，当演习正在进行之际，巨大的风暴突然袭击了爆炸现场。八级大风在这地区是司空见惯的，技术人员还没有从铁塔上下来，巨风已开始猛烈地袭击铁塔，但是，李觉下令演习继续进行。在铁塔脚下的一个帐篷里，李觉、吴际霖和其他人用电话与留在铁塔里的技术人员保持联系，命令他们把整个暴风雨夜晚的各种仪器指示数记录下来。巨大的风暴使电梯失去了控制，李觉命令从特工队特别挑选出来的战士、带着食物和水，爬上铁塔，送给那些留在塔顶的人。天刚刚亮的时候，演习和风暴都停止了，只有电梯遭到了损坏。张爱萍宣布这一大胆的演习获得了成功。

仅仅剩下两项准备工作有待完成了：核对计算结果和确定爆炸时间。第一项准备工作在爆炸的前一天进行。然而，由于担心第一颗原子弹有可能是一颗"哑弹"，张爱萍打了一个加急电报给第二机械工业部，要求进行最后一次计算。他要求在北京工作的第九设计院的理论物理学家"保证试验成功的可能性在百分之九十九以上"。二机部长刘杰立即指定周

光召和其他两位数学家完成这一任务。尽管绝大多数技术资料早已送往试验基地，由于缺乏资料，周光召小组不得不重新做绝大部分早已做过的事情，并且轮流上班，以便完成这一计算任务。第二天早晨，爆炸的数据计算出来了。周光召和他的同事在给中央委员会的一份备忘录中签上了自己的名字，证明成功的可能性确实在百分之九十九以上。

到那个时候，爆炸的时间已经确定好了。中国的新闻报道说，基地上一位姓杨的年轻技术人员在1964年国庆节之夜的梦中预言了爆炸的时间。杨醒来后，冲出帐篷，欢呼道："党中央已经批准爆炸的时间了"。

蔡工程师和他的同志们被小杨的欢呼声惊醒了，问"出了什么事？"杨技术员做了一个梦。杨兴奋地说："我梦见党中央已经决定爆炸的时间了。定了三个15的时间！他的同事们突然明白了：第一个15是指中华人民共和国成立15周年纪念日；第二个15意味着今天以后的第十五天即10月16日；第三个15意味着原子弹将在那天的15点爆炸。"

几天以后，党中央对长期天气预报进行了研究，命令爆炸时间为：10月16日15时正。基地的人没有一个表示出惊奇。不管是真是假，杨技术员做梦的故事已经成了目击第一颗原子弹爆炸的那些人的传奇之一。

15日下达了代号为"投篮"的命令，这个命令代号是根据基地篮球运动员的建议而取的，命令意味着把铀和雷管与原子弹的其他部分装配起来。从酒泉联合企业运来的部件已经存放在试验基地的装配车间里，在装配开始之际，只有5个人被允许进入这一地下车间。李觉感到，他必须是这5个人当中的一个，以便使参加这一危险工作的其他人的思想安定下来。两天前，技术人员已经把爆炸部件组装起来了，现在，他们当中的4个人已把核部件装进去，并把整个原子弹安装完毕。李觉医整个过程准确无误而向他们表示祝贺。

现在，原子弹的保险已被部分地打开，15日午夜以前，整个原子弹已装配完毕。二机部安全保卫局的官员们决定，不准开动任何电力，不准安装任何其他炸药。

15日，当爆炸即将来临时，爆炸现场的人几乎没有谁想到了诸如此类的核威胁，一位姓曹的科技大师镇定自若地监督人们把原子弹移入到一个圆柱体的容器中（约2米高，1.5米长），然后将其从地下车间移到地面。在地面上，他的部下把它放到一个手推车上面，两位技术人员小心翼翼地把它推向铁塔。

当把原子弹转交给铁塔里的工作人员后，另两位科学家把一路上所进行的每一步骤都正式记录下来。当转交仪式进行时，李觉、吴际霖、王淦昌和朱光亚肃立在旁边。原子弹转交给铁塔工作人员之后，他们的领导人陈能宽对原子弹的护卫者下令说："升起！"八一电影制片厂的摄影机也随之开拍。

120米高的铁塔顶端的技术人员接过了原子弹，并把它装入铁塔。在以后的几小时里，他们把塔中所有仪器的指示数都记录下来，并把雷管装入原子弹。几天来，李觉、朱光亚和其他工作人员一直夜以继日地工作。在接通电路和作最后检查的时候，李觉、张蕴玉和其他几位技术人员下了铁塔。

铁塔小组马上前往23公里远的试验现场控制室。李觉把铁塔控电室的钥匙交给了控电室的负责人。采取这一步骤是从确保安全出发的，以防任何人靠近铁塔而引起原子弹爆炸。这是在原子弹爆炸以前检查清单上所列的最后一个项目。在15点以前的几秒钟内，开始读出了人们极为熟悉的数字：10、9、8、7……读到"0"的时候，司令员一声令下："起爆！"

喜悦的心情席卷指挥部，张爱萍、刘西尧和张蕴玉都激动得"发抖"。张爱萍要求对他们面前出现的景象作科学的肯定。"这是核爆炸吗？"王淦昌作了肯定的回答。张爱萍挂电话到北京第二机械工业部。下面是通话记录：

"我是张爱萍，请接刘杰同志。"

在第二机械工业部原子弹试验办公室，刘杰和其他几位干部正在等待消息。当电话铃声响起来的时候，接电话的这位干部紧张得电话筒掉到了地上。刘杰把电话筒拾了起来。

"请报告毛主席和周总理，我们的第一颗原子弹已经爆炸成功了。"

"请重复一遍！"

"原子弹确实爆炸了，我们已经看到了蘑菇云！"

"我将立即报告！"在这之后，刘杰拿起了专用电话："我是刘杰，请接周总理。"

"我是周恩来。"

"张爱萍同志从试验基地打来了电话，报告了我们的原子弹已经爆炸成功，蘑菇云已见到了！"

"好！我将立即报告毛主席。"

几分钟后，周总理给刘杰打来电话："毛主席指示我们再一次证实它是否确实是核爆炸，以便使外人相信！"克尽职守的刘杰立即把毛主席的命令传达给张爱萍。张回答说，确确实实是核爆炸，并且已经

进行了这样的证实。这时，刘杰显然已开始激动得发抖，但他再一次同总理通了电话："我们的第一颗原子弹确确实实爆炸了"，他告诉周总理说，"这是一次成功的核试验！党中央和毛主席可以放心。"几小时以后，中央广播电台向全世界宣布了这一消息。

（[美]J·W·刘易斯萨里泰：
《大漠深处——中国原子弹密闻录》）

人物春秋

龙梅、玉荣

龙梅(1953—)，玉荣(1955—)，内蒙古人，在1964年2月一次放牧中，十一岁的龙梅和九岁的玉荣为了保护公社的羊群，冒着暴风雪，舍身护羊，在风雪中搏斗了一天一夜，终于使羊群安然无恙，而这两位小英雄却差点送上了生命，这两位小英雄的事迹传出后，全国掀起了学习她们的热潮。

材料　暴风雪中一昼夜

在内蒙古草原上，最近有两个蒙古族小姑娘冒着暴风雪昼夜保护羊群，险些付出了生命。这两个小姑娘由于受到集体主义的教育，敢于舍己为公，表现了无比的勇敢，她们动人心弦的英雄事迹，在草原上到处传颂。

二月九日早晨，达尔罕茂明安联合旗草原上飘着雪花，新宝力格公社蒙古族牧民吴添喜要外出帮人刷屋，没空放羊，他的十一周岁女儿龙梅、九周岁的玉荣便要求母亲允许她们出去放牧，临行时母亲再三嘱咐不要远走。龙梅、玉荣一心想把羊群放好，见附近牧草稀疏，就往远处走去。

翻过一座雪坡快到中午时，天气突然变化。西北风一阵紧似一阵，发出尖厉的吼声，卷着大片大片的雪漫天狂舞。羊群顺着风拼命逃窜，姐妹俩飞奔上前拦堵，可是羊群不听她们指挥，两人只好跟着羊群奔跑，越跑越远，很快便消失在无边的雪海中。

这时候，气温已降到零下三十七度，姐妹俩踏着深雪跟着羊群艰难地走着。妹妹玉荣的小脸已经冻肿了，但她依然倔强地跟着羊群奔跑。约摸走了三四个钟头，天色渐渐黑下来，不远处现出三间被雪封盖着的房子。姐妹俩耽心社里羊群走散，一个也不愿进屋暖暖身子。两人商量好，当天夜里就住宿在野地里，决心不离开羊群。

她们正跟着羊群继续前行，忽然发现一只母羊掉队，看样子快要冻死了。龙梅想背上羊走，背不动，放下吧，又心疼。"羊死了也得交到公社去。"她想起父亲曾经说过的这句话，便把那只母羊放到一座高坡上，打算回去时再带走。

又走了一段路，风稍微减弱了些。两人把羊群拦在一片低洼地方，坐在雪地上休息，想等风雪平静下来再赶羊回家，这时，姐妹俩又看到一只老鹰趴在小羊身上，龙梅抡起羊叉劈头一击，打死了想啄羊的饿鹰。由于极度疲乏，姐妹俩慢慢合上眼，在冰天雪地里睡着了。

深夜，雪时落时停。龙梅冻醒了，睁眼一看，羊群不见了，妹妹也不见了。她一骨碌爬起来，大声喊叫玉荣，没有一点回声。她一路走一路喊，走了两三里，才找到玉荣和羊群。姐妹俩怕天黑再走失散，就肩并着肩，深一脚浅一脚地跟着羊群继续前进。她们就是这样同风雪搏斗了一天一夜，已经走出了七十多里。

第二天拂晓，北风怒吼，大雪纷飞，两个小姑娘依偎在石坡上酣睡着。

火车一声长鸣，龙梅被惊醒，她这才知道离白云鄂博车站不远了，便连忙喊醒玉荣，这时她忽然发现玉荣的一只毡靴丢了，光着的左脚插在雪里。十一岁的姐姐疼爱妹妹，刚要脱下自己的毡靴给她穿上，玉荣却颤抖着催促姐姐说："羊又走远啦，我在这儿等着，你快去拦羊，咱俩一起往回赶路呀。"这时龙梅的身子也冻僵了，她挣扎着爬起来，踉踉跄跄地往车站方向走去。

在白云鄂博火车站，出来迎接客车的扳道员王福臣，在风雪中看到一个蒙古族小姑娘艰难地跨过一道铁轨，浑身哆嗦着向他走来。他连忙把她带进扳道房，用雪替她搓搓两只冻僵的手。刚进门的守车整备员张仁贞，看到这情况也急忙参加抢救。龙梅渐渐暖和一些，断断续续吐出几个字来："我的妹妹，在石坡下，已经没靴子了……"

张仁贞立即用电话通知值班员，接着铁路职工们便四处去寻找孩子。在同一个时间里，白云鄂博邮

电局的职工又主动把这个消息告诉了矿区党委书记巴彦都荣(蒙古族),党委书记连忙找区长伍龙商量,决定火速组织力量救人。就在这个时候,许多机关工作人员闻讯赶来了;矿区卫生所副所长张培谦,背上药箱奔往车站;矿区粮食局的人们套上大车,装上草料,驰向茫茫雪野,抢救冻饿的羊群。

在同一个时刻,张仁贞、王振山已经越过两座雪坡,在离乱石坡不远处发现了俯伏在雪地里的小玉荣,她的下半身已经被雪盖住。张仁贞连忙上前轻轻拍掉孩子身上的浮雪,把她抱到怀里。两人急忙轮换背着玉荣跑回车站。

龙梅、玉荣那天出去放牧以后,她们的母亲呼达古娜一直放心不下,暴风雪来临时,呼达古娜心里越发不安,跑去找生产队党支部书记单斯楞。单斯楞不在家,他的妻子阿迪娅听说龙梅、玉荣牧羊未回,便不顾自己的病还没有痊愈,连忙跳上一匹马,迎着狂暴的风雪向那无边无际的雪野飞驰而去,而且一路放声呼唤。

龙梅、玉荣和一群三百八十四只羊失踪的消息,惊动了生产队冬营地上的每一个牧民。人们纷纷向着茫茫雪原奔去。可是,一昼夜过去了,两个孩子仍然不见踪影。人们对两个孩子不幸的遭遇,都感到痛心,孩子的妈妈更是哭得死去活来。正在大家万分焦虑的时刻,公社党委书记龙涛骑马赶来告诉大家:"两个孩子得救了,正在矿区医院里,三百八十四只羊仅仅冻死了三只。"牧民们闻讯之后,个个喜出望外。新宝力格公社干部立即骑马前去矿区医院慰问。在龙梅、玉荣住院期间,矿区党委还几次派汽车把她们的父母接来医院探望。老夫妻俩看到两个女儿得救,他们噙着激动的眼泪对医生们说:"要是在旧社会,两个小闺女早就没命了,她们的生命是党和毛主席救活的。"

最近,达尔罕茂明安联合旗党委通报表扬了这两个蒙古族小姑娘舍己为公的高尚风格。在白云鄂博矿区,学习小英雄的活动正在热烈展开。

(原载1964年3月12日《人民日报》)

焦裕禄

焦裕禄(1922—1964),出生于山东省淄博市北崮山村一个贫农家庭。青少年时代在煤矿做过苦工,给地主当过长工。一九四六年一月加入中国共产党,同年三月参军南下,到河南后历任副区长、区长、区委副书记、团县委副书记、团地委副书记、洛阳矿山机器制造厂科长、县委书记处书记、县委第二书记、县委书记等职。一九六四年五月十四日因积劳成疾、肝癌急性复发而逝世,时年四十二岁。河南省民政厅于一九六六年二月一日授予焦裕禄同志以革命烈士的光荣称号。

材料　县委书记的榜样——焦裕禄(节录)

一九六二年冬天,正是豫东兰考县遭受内涝、风沙、盐碱三害最严重的时刻。这一年,春天风沙打毁了二十万亩麦子,秋天淹坏了三十多万亩庄稼,盐碱地上有十万亩禾苗碱死,全县的粮食产量下降到历年的最低水平。

就是在这样的关口,党派焦裕禄来到了兰考。

展现在焦裕禄面前的兰考大地,是一幅多么严重的灾荒的景象呵!横贯全境的两条黄河故道,是一眼看不到边的黄沙;片片内涝的洼窝里,结着青色的冰凌;白茫茫的盐碱地上,枯草在寒风中抖动。

困难,重重的困难,像一副沉重的担子,压在这位新到任的县委书记的双肩。但是,焦裕禄是带着《毛泽东选集》来的,是怀着改变兰考灾区面貌的坚定决心来的。在这个贫农出身的共产党员看来,这里有三十六万勤劳的人民,有烈士们流鲜血解放出来的九十多万亩土地。只要加强党的领导,一时有天大的艰难,也一定能杀出条路来。

第二天,当大家知道焦裕禄是新来的县委书记时,他已经下乡去了。

他到灾情最重的公社和大队去了。他到贫下中农的草屋里,到饲养棚里,到田边地头,去了解情况,观察灾情去了。他从这个大队到那个大队,一路走,一路和同行的干部谈论。见到沙丘,他说:"栽上树,岂不是成了一片好绿林!"见到涝洼窝,他说:"这里可以栽苇、种蒲、养鱼。"见到碱地,他说:"治住它,把一片白变成一片青!"转了一圈回到县委,他向大家说:"兰考是个大有作为的地方,问题是要干,要革命。兰考是灾区,穷,困难多,但灾区有个好处,它能锻炼人的革命意志,培养人的革命品格。革命者要在困难面前逞英雄。"

焦裕禄的话,说得大家心里热乎乎的。大家议论说,新来的县书记看问题高人一着棋,他能从困难中看到希望,能从不利条件中看到有利因素。

“吃别人嚼过的馍没味道”

焦裕禄深深地了解，理想和规划并不等于现实，这涝、沙、碱三害，自古以来害了兰考人民多少年呵！今天，要制“三害”，要把它们从兰考土地上像送瘟神一样驱走，必须进行大量艰苦细致的工作，付出高昂的代价。

他下决心要把兰考县一千八百平方公里土地上的自然情况摸透，亲自去掂一掂兰考的“三害”究竟有多大份量。

根据这一想法，县委先后抽调了一百二十个干部、老农民和技术人员，组成一支三结合的“三害”调查队，在全县展开了大规模的追洪水，查风口，探流沙的调查研究工作。焦裕禄和县委其他领导干部，都参加了这场战斗。那时候，焦裕禄正患着慢性的肝病，许多同志担心他在大风大雨中奔波，会加剧病情的发展，劝他不要参加，但他毫不犹豫地拒绝了同志们的劝告，他说：“吃别人嚼过的馍没味道。”他不愿意坐在办公室里依靠别人的汇报进行工作，说完就背着干粮，拿着雨伞，和大家一起出发了。

送走了风沙滚滚的春天，又送走了暴雨连连的夏季，调查队在风里、雨里、沙窝里、激流里度过了一个月又一个月，方圆跋涉了五千余里，终于使县委抓到了兰考“三害”的第一手资料。全县里大小风口八十四个，经调查队一个个查清，编了号、绘了图；全县有大小沙丘一千六百个，也一个个经过丈量，编了号绘了图；全县的千河万流，淤塞的河渠，阻水的路基、涵闸……也调查得清清楚楚，绘成了详细的排涝泄洪图。

这种大规模的调查研究，使县委基本上掌握了水、沙、碱发生、发展的规模。几个月的辛苦奔波，换来了一整套又具体又详细的资料，把全县抗灾斗争的战斗部署，放在一个更科学更扎实的基础之上。大家都觉得方向明，信心足，无形中增添了不少的力量。

“当群众最困难的时候，共产党员要出现在群众面前”

就在兰考人民对涝、沙、碱三害全面出击的时候，一场比过去更加严重的灾害又向兰考袭来。一九六三年秋季，兰考县一连下了十三天雨，雨量达二百五十毫米。大片大片的庄稼汪在洼窝里，渍死了。全县有十一万亩秋粮绝收，二十二万亩受灾。

焦裕禄和县委的同志们全力投入了生产救灾。

那是个冬天的黄昏。北风越刮越紧，雪越下越大。焦裕禄听见风雪声，倚在门边望着风雪发呆。过了会儿，他又走回来，对办公室的同志们严肃地说：“在这大风大雪里，贫下中农住得咋样？牲口咋样？”接着他要求县委办公室立即通知各公社做好几件雪天工作。他说，“我说，你们记记：第一、所有农村干部必须深入到户，访贫问苦，安置无屋居住的人，发现断炊户，立即解决。第二、所有从事农村工作的同志，必须深入牛屋检查，照顾老弱病畜，保证不许冻坏一头牲口。第三、安排好室内副业生产。第四、对于参加运输的人畜，凡是被风雪隔在途中的，在哪个大队的范围，由哪个大队热情招待，保证吃得饱，住得暖。第五、教育全党，在大雪封门的时候，到群众中去，和他们同甘苦。最后一条，把检查执行的情况迅速报告县委。”办公室的同志记下他的话，立即用电话向各个公社发出了通知。

他心里装着全体人民，唯独没有他自己

县委一位副书记在乡下患感冒，焦裕禄几次打电话，要他回来休息；组织部一位同志有慢性病，焦裕禄不给他分配工作，要他安心疗养；财委一位同志患病，焦裕禄多次催他去医院检查……。焦裕禄的心里，装着全体党员和全体人民，唯独没有他自己。

一九六四年春天，正当党领导着兰考人民同涝、沙、碱斗争胜利前进的时候，焦裕禄的肝病也越来越重了。很多人都发现，无论开会、作报告，他经常把右脚踩在椅子上，用右膝顶住肝部，他棉袄上的第二和第三个扣子是不扣的，左手经常揣在怀里。人们留心观察，原来他越来越多地用左手按着时时作痛的肝部，或者用一根硬东西顶在右边的椅靠上。日子久了，他办公室的藤椅上，右边被顶出了一个大窟窿。他对自己的病，是从来不在意的。同志们问起来，他才说他对肝痛采取了一种压迫止疼法。县委的同志们劝他疗养，他笑着说：“病是个欺软怕硬的东西，你压住他，他就不欺侮你了。”焦裕禄暗中忍受了多大痛苦，连他的亲人也不清楚。他真是全心全意投到改变兰考面貌的斗争中去了。

焦裕禄到地委开会，地委负责同志劝他住院治疗，他说：“春天要安排一年的工作，离不开！”没有住。地委给他请来一位有名的中医诊断病情，开了药方，因为药费很贵，他不肯买。他说：“灾区群众生活很困难，花这么多钱买药，我能吃得下吗？”县委的同志背着他去买来三剂，强迫他服了，但他执意不再服第四剂。

那天，县委办公室的干部张思义和他一同骑自行车到三义寨公社去。走到半路，焦裕禄肝痛发作，

疼得骑不动，两个人只好推自行车慢慢走。刚到公社，大家看他气色不好，就猜出是他又发病了。公社的同志说："休息一下吧。"他说："谈你们的情况吧，我不是来休息的。"

公社的同志一边汇报情况，一边看着焦裕禄强按着肚子在作笔记。显然，他的肝痛得使手指发抖，钢笔几次从手指间掉了下来。汇报的同志看到这情形，忍住泪，连话都说不出来了，而他看来还是神情自若的样子，说：

"说，往下说吧。"

一九六四年的三月，兰考人民的除"三害"斗争达到了高潮，焦裕禄的肝病也到了严重关头。躺在病床上，他的心潮汹涌澎湃，奔向那正在被改造着的大地。他满腔激情地坐到桌前，想动手写一篇文章，题目是：《兰考人民多奇志，敢教日月换新天》。他铺开稿纸，拟好了四个小题目：一、设想不等于现实。二、一个落后地区的改变，首先是领导思想的改变。领导思想不改变，外地的经验学不进，本地的经验总结不起来。三、榜样的力量是无穷的。四、精神原子弹——物质变精神，精神变物质。

充满了革命乐观主义的焦裕禄，从兰考人民在抗灾斗争中表现出来的英雄气慨，从兰考人民一步一个脚印的实干精神中，已经预见到新兰考美好的未来。但是，文章只开了个头，病魔就逼他放下了手中的笔，县委决定送他到医院治病去了。

临行那一天，由于肝疼得厉害，他是弯着腰走向车站的。他是多么舍不得离开兰考呵！一年多来，全县一百四十九个大队，他已经跑遍了一百二十多个。他把整个身心，都交给了兰考的群众。

"活着我没有治好沙丘，死了也要看着你们把沙丘治好！"

开封医院把焦裕禄转到郑州医院，郑州医院又把他转到北京的医院。在这位钢铁般的无产阶级战士面前，医生们为他和肝痛斗争的顽强性格感到惊异。他们带着崇敬的心情站在病床前诊察，最后很多人含着眼泪离开。

那是个多么令人悲恸的日子呵！医生们开出了最后的诊断书，上面写道："肝癌后期，皮下扩散。"这是不治之症。送他去治病的赵文选同志，决不相信这个诊断，人象傻了似的，一连声问道："什么，什么？"医生怀着沉重的心情，低声说："焦裕禄同志最多还有二十天时间。"

赵文选呆了一下，突然放声痛哭起来。他央告说：

"医生，我求求你，我恳求你，请你把他治好，俺兰考是个灾区，俺全县人离不开他，离不开他呀！"

在场的人都含着泪。医生说："焦裕禄同志的工作情况，在他进院时，党组织已经告诉我们。癌症现在还是一个难题，不过，请你转告兰考县的群众，我们医务工作者，一定用焦裕禄同志同困难和灾害斗争的那种革命精神，来尽快攻占这个高地。"

焦裕禄又被转到郑州河南医学院附属医院。

"我的病咋样？为什么医生不肯告诉我呢？"

副书记迟迟没有回答。

焦裕禄一连追问了几次，副书记最后不得不告诉他说："这是组织上的决定。"

听了这句话，焦裕禄点了点头，镇定地说道："呵，我明白了……。"

隔了一会儿，焦裕禄从怀里掏出一张自己的照片，颤颤地交给这位副书记，然后说道："现在有句话我不能不说了。回去对同志们说，我不行了，你们要领导兰考人民坚决地斗争下去。党相信我们，派我们去领导，我们是有信心的。我们是灾区，我死了，不要多花钱。我死后只有一个要求，要组织上把我运回兰考，埋在沙堆上，活着我没有治好沙丘，死了也要看着你们把沙丘治好！"

副书记再也无法忍住自己的悲痛，他望着焦裕禄，鼻子一酸，几乎哭出声来。他带着泪告别了亲密的阶级战友。……

谁也没有料到，这就是焦裕禄同兰考县人民、同兰考县党组织的最后一别。

一九六四年五月十四日，焦裕禄同志不幸逝世了。那一年，他才四十二岁。

在他生命的最后时刻，中共河南省委和开封地委有两位负责同志守在他的床前。他对这两位上级党组织的代表断断续续地说出了最后一句话："我……没有……完成……党交给我的……任务。"

他死后，人们在他的病床的枕下发现两本书：一本是《毛泽东选集》，一本是《论共产党员的修养》。

（原载1965年《人民日报》）

流行风

背景介绍

1964年，小说《艳阳天》引起了轰动，作者通过农村中两条路线斗争的描述，充分展现了围绕着农业合作化而进行的复杂斗争。小说发表后，受到了热烈欢迎。

在戏剧上，《年青的一代》、《江姐》、《朝阳沟》等也获得了较大的成功。其中话剧《千万不要忘记》还获得了1964年优秀话剧奖。

在电影上，根据长诗改编的《阿诗玛》1964年由海燕电影制片厂摄制，这是一部以云南少数民族民间故事为题材的优秀影片。影片公映后，长期受到观众的欢迎。

歌曲：这一时期主要以革命歌曲为题材，歌颂社会主义，如《大海航行靠舵手》、《学习雷锋好榜样》都是非常普及的歌曲之一。

长篇小说《艳阳天》

作者：浩　然

内容提要

"春蚕结茧、小麦黄梢"的季节，东山坞党支部书记肖长春正在水利工地劳动。一天，他突然接到两封来信。一封是农业社副主任马之悦写的，说社里工作一切都好，要肖安心在工地干，"完工之前，你就不必回来了"；另一封是东山坞团支书焦淑红写的，告诉肖"社里的问题非常多"，"我们都希望你快点回来，越快越好"。奇怪的现象引起了肖长春的警觉，他敏锐地感到，在东山坞高级合作化后的第一次大丰收之时出现这种情况，非同小可，于是急忙赶回东山坞。

回到东山坞，迎接肖长春的，是一场既尖锐又复杂的斗争。麦收即将开始，一些资本主义自发思想严重的富裕中农对高级社取消土地分红十分不满。窃据农业社副主任职务的阶级异己分子马之悦，抓住富裕中农弯弯绕、马大炮等人想走回头路、想多捞一把的心理，把他们鼓动起来，并且煽起阶级立场不稳，被他腐蚀拉拢的生产队长贫农马连福对农业社的不满情绪，一起大闹要土地分红；而他本人则处于半幕后半幕前的状态，指挥、挑动。在这场关系到巩固集体经济的斗争中，肖长春坚持原则，认真对待。在研究分配问题的干部会上，被马之悦当"枪"使的队长马连福突然用恶毒的语言攻击农业社和肖长春，大吵大闹要土地分红。这个意想不到的场面使肖"又惊讶，又气恼"，准备给予迎头痛击。在这一触即发的形势下，肖看到了马之悦眼色中的撩拨之意，顿时冷静下来，迅速扭转了局面。在肖长春和广大贫下中农巧妙的斗争下，马连福理屈辞穷，马之悦的阴谋也未能得逞。马之悦一计未成，又生一计。他一方面鼓动弯弯绕、马大炮等闹缺粮，另一方面怂恿肖长春去富裕中农家翻粮食，让肖违反政策，造成混乱。肖长春识破了他的诡计，闹粮风波不久就平息了。

马之悦进一步与弯弯绕、马大炮相勾结，还与地主马小辫、富农马斋串通，倒卖粮食，破坏统购统销政策，并搞"四条管子一齐下"的阴谋，妄图一举搞垮农业社和肖长春。肖长春与之针锋相对，一是抓整顿队伍，一是组织监视坏人的活动，并按"四快"的要求积极安排麦收工作。焦克礼顺利接替了马连福担任了一队队长，韩小乐接替了马立本的会计工作，马之悦一伙的反动气焰受到沉重的打击。

当遭雨淋的麦子已上场，急等打好晒干入库之时，马之悦又煞有介事地煽动群众放弃打场，去找被马小辫暗害的小石头，妄图让麦子烂在场上，以搞垮农业社。肖长春忍着个人失子的悲痛，领导大家坚持打场，最后在上级党委的支持下，东山坞农业社夺得了革命生产双丰收。全书结束时，马之悦、马小辫等一伙坏蛋已陷入群众的包围之中。经过斗争的洗礼，我们的农村出现了社会主义的艳阳天。

小说《前驱》

陈立德的《前驱》　《前驱》是以电影文学剧本创作为主的中年作家陈立德的长篇小说。小说源本于1956年创作的反映第一次国内革命战争的电影

剧本《北伐先锋》，由周恩来总理的关怀而改写成的小说。作品定名为《前驱》，即"大革命三部曲之一"。它描写1926年到1927年间由中国共产党领导的、以共产党员和共青团员为骨干的一支武装部队，在北伐战争中的一段生活。小说通过几次战役的描写，刻画了几个共产党员士兵的形象，特别突出地刻画了青年连长万先廷的成长过程。小说还揭露了蒋介石想篡夺革命领导权的阴谋和北洋军阀吴佩孚的垂死挣扎。小说1964年由作家出版社出版。

话剧《年青的一代》

陈耘的《年青的一代》　陈耘1963年创作的话剧《年青的一代》，是六十年代以青年一代成长为内容的不可多得的优秀剧作。剧本以中学毕业生报考高中，大学，大学毕业生即将走向新生活的这样一个特定的时刻为背景，通过描写革命青年肖继业为开发祖国地下宝藏而自觉到艰苦地区工作，烈士子弟林育生则为在大城市建设安乐窝东奔西跑到处钻营而引起的大大小小的冲突，表现了一场激烈的无产阶级世界观与资产阶级世界观争夺青年一代的斗争。剧本除了成功地塑造了肖继业和林育生这两个性格恰好相反的艺术典型外，还成功地塑造了永葆革命本色的老干部林坚、萧奶奶；进步青年林岚、姚向明；短暂徘徊在人生十字路口上的李荣生、夏倩如；心地善良而认识模糊的夏淑娟等一系列富有鲜明个性的人物群像。该剧曾对六十年代的青年知识分子起过深刻的思想教育作用。1965年，天马电影制片厂将其摄制成电影后公映。

四幕话剧。陈耘、章力挥等作。原载《收获》1964年第3期，上海文化出版社同年出版。

地质学院毕业生肖继业等服从祖国需要，到青海地质勘探队工作，干得十分出色。可是他的同学、烈士的后代林育生，却害怕艰苦贪图享乐，一年前就借口患病，回到上海，并以假医疗证明欺骗组织，拒绝归队。肖继业借回上海检查、治疗腿疾之便，动员林育生归队，于是，在一对好友之间展开了两种人生观、两种幸福观的搏斗。最后，林育生在同学们的帮助下，在他生母牺牲前写的血书感召下，幡然悔悟，随着伙伴归队，决心献身于祖国的社会主义事业。这个戏描写了不同的人对生活、工作、分配等问题的不同看法，用鲜明的对比手法，深刻揭示了两种世界观、两种幸福观的对立斗争，揭示了青年人应树立正确的世界观，把无产阶级革命事业继承下去的重大主题。全剧风格严肃、深沉，300多字的血书，振聋发聩。该剧于1964年获优秀话剧创作奖。

歌剧《江姐》

七场歌剧。阎肃根据小说《红岩》改编。原载《剧本》1964年10月号，人民戏剧出版社和解放军文艺出版社1964年分别出版。

重庆解放前夕，地下共产党员江雪琴接受党的指示，前往华蓥山加强游击队的活动。她机智地通过了敌特封锁线，又强忍着丈夫彭松涛（游击队政委）被敌人杀害的巨大悲痛，到达华蓥山与游击队司令双枪老太婆并肩战斗。双枪老太婆的丈夫几年前被捕，下落不明。她们相互鼓励，加倍努力工作，既发动群众抗丁抗粮，又展开武装斗争，沉重打击敌人。由于叛徒出卖，江姐不幸被捕。敌人的酷刑，未能动摇江姐，"攻心"战也被江姐瓦解。在新中国成立的隆隆礼炮声中，敌人仓惶逃窜前夕，疯狂屠杀狱中革命者，江姐壮烈牺牲。全剧真实再现了黎明前夕，革命与反革命的生死搏斗，深刻揭示了敌人必然灭亡的命运，成功塑造了具有崇高理想，高尚情操，机智沉着，舍身忘我的共产党员江姐的英雄形象，情节具有传奇色彩，引人入胜。

戏剧《朝阳沟》

六场豫剧。杨兰春编剧。原载《剧本》1958年7月号，中国戏剧出版社1964年出版。

城市女青年银环，高中毕业时，与农村同学栓保相爱，他们志同道合，决心献身农村建设。银环不顾妈妈反对，来到栓保的家乡朝阳沟落户劳动，得到栓保一家和乡亲们的厚爱。艰苦的劳动，曾经动摇过她献身农村的决心。在栓保一家、老支书和朝阳沟群众帮助下，她的认识得到了提高，重下了决心。后来，妈妈把她骗回城里，劝她留城当干部，但她却说服妈妈，使妈妈也高高兴兴到朝阳沟落户了。这是一部成功描写农村生活的喜剧，它围绕银环下乡落户劳动一事，展开矛盾冲突，塑造了银环、栓保娘、银环妈等人物形象，尖锐批评了轻视农业劳动的错误思想，并反映了50年代末期北方农村的新风貌。艺术上质朴、自然、乡土气息浓厚；较好地将戏曲化和文学性

揉和在一起，戏剧语言富于音乐性和内在的节奏旋律。

话剧《千万不要忘记》

四幕五场话剧。从深作。原载《剧本》1963年10、11期合刊，上海文化出版社1964年出版。

老工人丁海宽之子丁少纯，是个积极热情单纯的青工，他的岳母是歇业的小业主，笃信"金钱万能"，有严重的利己主义思想。她的腐朽思想不断侵蚀丁少纯，导致丁少纯不切实际地追求物质享受。直至发展到违犯纪律、造成生产事故。最后在丁海宽等教育下，他决心悔改，并正确处理了与岳母的关系。这个戏将与岳母的斗争上纲为与资产阶级争夺接班人的斗争，显然是不切实际的。但是它揭示的在日常生活中要警惕资产阶级思想的侵蚀，"防微杜渐"，则有深刻的现实意义。剧本戏剧悬念组织得好，情节波澜起伏，形象栩栩如生，有较浓的生活气息。该剧于1964年获优秀话剧创作奖。

电影《阿诗玛》

根据长诗改编的《阿诗玛》，1964年由海燕电影制片厂摄制，葛炎、刘琼根据同名长诗改编的《阿诗玛》，是一部以云南少数民族民间故事为题材的优秀影片。影片通过美丽的白族姑娘阿诗玛，与勤劳勇敢的青年阿黑相爱，最后被头人热布巴拉之子阿支暗算，让洪水冲走，变成回声的美丽动人的悲剧故事，反映了劳动人民对于美好生活的追求和他们对反动统治阶级的坚决反抗和斗争。影片公映后，由于艺术上的成功，曾引起了不小的轰动。

电影《怒潮》

吴自立、未央、郑洪编剧的《怒潮》　1963年由八一电影制片厂摄制，吴自立、未央、郑洪合作编剧的《怒潮》，是一部以大革命时期湖南农民运动为题材的优秀影片。影片描写1927年"马日事变"后，湖南南乡农民协会主席邱金由于误认敌人为友，不幸被捕险遭杀害，为县特派员罗大成所救。在罗大成的启发下，邱金重新组织农民武装，与敌人斗争。但中央特派员右倾机会主义分子王怀志，大喊农民运动过火，并撤了罗大成的职，强令解散农民武装，致使革命遭受重大损失，罗大成不幸牺牲，王怀志也死于敌手。最后，邱金带领农民武装，参加了秋收暴动，前往井冈山。影片公映后，受到江青的点名批判，作者也惨遭迫害。"文革"后得到平反昭雪。

歌曲大海航行靠舵手

大海航行靠舵手

1=c 2/4

中速稍快　　郁　文词

王双印曲

大海航行靠舵手，万物生长靠太阳，雨露滋润禾苗壮，干革命靠的是毛泽东思想。鱼儿离不开水呀，瓜儿离不开秧，革命群众离不开共产党，毛泽东思想是不落的太阳。

歌曲《学习雷锋好榜样》

1=F 2/4

洪　源词

生　茂曲

热情、坚定

学习雷锋好榜样，忠于革命忠于党。爱憎分明不忘本，立场坚定斗志强，立场坚定斗志强。

学习雷锋好榜样，放到哪里哪里亮。愿做革命的螺丝钉，集体主义思想放光芒，集体主义思想放光芒。

学习雷锋好榜样，艰苦朴素永不忘。克己为人是模范，共产主义品德多高尚，共产主义品德多高尚。

学习雷锋好榜样，毛主席的教导记心上。紧紧握住手中枪，努力学习天天向上，努力学习天天向上。

共和国档案

一、中国文字改革委员会、文化部、教育部关于简化字的联合通知

一九六四年三月七日

根据国务院一九六四年二月四日关于简化字问题给中国文字改革委员会的批示："同意你会在报告中提出的意见：'汉字简化方案'中所列的简化字，用作偏旁时，应同样简化，'汉字简化方案'的偏旁简化表中所列的偏旁，除了四个偏旁（纟、讠、钅、饣）外，其余偏旁独立成字时，也同样简化。你会应将上述可以用作偏旁的简化字和可以独立成字的偏旁，分别作成字表，会同有关部门下达执行。"现特将这两类字分别列表通知如下。请将本通知下达到你省、市、区各级学校和各新闻、出版、印刷部门。

一、下列九十二个字已经简化，作偏旁时应该同样简化。例如"爲"已简化作"为"，"僞媽"同样简化作"伪妈"。

愛爱　罷罢　備备　筆笔　畢毕　邊边　參参　倉仓　嘗尝　蟲虫　從从　竄窜

達达　帶带　黨党　動动　對对　隊队　爾尔　豐丰　廣广　歸归　龜龟

國国　過过　華华　畫画　匯汇　夾夹　薦荐　將将　節节　盡尽　進进　舉举

殼壳　來来　樂乐　離离　歷历　麗丽　兩两　靈灵　劉刘　盧卢　瞄瞄　鹵卤

錄录　慮虑　買买　麥麦　黽黾　難难　聶聂　寧宁　豈岂　氣气　遷迁　親亲

窮穷　齋斋　殺杀　審审　聖圣　時时　屬属　雙双　歲岁　孫孙　條条　萬万

爲为　烏乌　無无　獻献　鄉乡　寫写　尋寻　亞亚　嚴严　厭厌　業业　藝艺

陰阴　隱隐　猶犹　與与　雲云　鄭郑　執执　質质

二、下列四十个偏旁已经简化，独立成字时应该同样简化（糸金言食一般只作左旁时简化，独立成字时不简化）。例如，"鱼"作偏旁已简化作"鱼"旁，独立成字时同样简化作"鱼"。

貝贝　賓宾　産产　車车　齒齿　刍刍　單单　當当　東东　發发　風风

岡冈　會会　幾几　戔戋　監监　見见　龍龙　婁娄　倉仓　羅罗　馬马　賣卖

門门　鳥鸟　農农　齊齐　僉佥　喬乔　區区　師师　壽寿　肅肃　韋韦　堯尧

責责　義义　魚鱼　專专

三、在一般通用字范围内，根据上述一、二两项规定类推出来的简化字，将收入中国文字改革委员会编印的《简化字总表》中。

二、中华人民共和国主席特赦令

根据第二届全国人民代表大会常务委员会第一百三十五次会议的决定，对于确实改恶从善的蒋介石集团、伪满州国和伪蒙疆自治政府的战争罪犯，实行特赦。

一、蒋介石集团、伪满州国和伪蒙疆自治政府的战争罪犯，关押已满十年，确实改恶从善，予以释放。

二、判处死刑、缓期二年执行的战争罪犯，缓刑时间已满一年、确实有改恶从善表现的，可以减为无期徒刑或十五年以上有期徒刑。

三、判处无期徒刑的战争罪犯，服刑时间已满七年、确实有改恶从善表现的，可以减为十年以上有期徒刑。

这个命令，由最高人民法院和高级人民法院执行。

中华人民共和国主席　刘少奇

一九六四年十二月十二日

共和国历程

1965年

导　言

1965年，正值“文化大革命”爆发的前一年，这一年中，尤以意识形态领域的过份批判突出，以“合二为一”到对《海瑞罢官》的批判，表明了阶级斗争要从文化上进行一次“革命”，这次意识领域上的批判，把政治斗争引入文化领域，破坏了“百花齐放，百家争鸣”的传统，将众多文艺作品诬为“毒草”，进行批判，并对许多文艺界人士进行人身攻击、政治迫害，造成了不良影响。在文艺界掀起的这股狂风是“文化大革命”即将到来的预兆。

在体育上，我国男女乒乓球队双双荣获第28届世界乒乓球锦标赛冠军，振奋了人心，也鼓励了国人。

在军事上，我海军舰艇部队在东南沿海击沉了美制蒋帮两艘军舰，保卫了我国东南沿海海防的安全和人民群众的正常生产，同时，也给蒋帮一个严重的警告。

共和国日历

政治

1月1日 《人民日报》发表新年献词社论。社论强调，我们的一切工作，都要以阶级斗争为纲。

1月14日 中共中央印发《农村社会主义教育运动中提出的一些问题》(即"二十三条")。

3月20日 《人民日报》刊登关于莫斯科三月会议的消息、公报。23日，《人民日报》编辑部和《红旗》杂志编辑部发表文章指出，三月会议是公开分裂国际共产主义运动的严重步骤。

3月31日 全国人大常委会举行第五次会议，批准中国坦桑尼亚友好条约，决定设立国家基本建设委员会，决定将建筑工程部分为建筑工程部和建筑材料工业部。国家主席刘少奇任命谷牧为国家基本建设委员会主任，刘裕民为建筑工程部部长，赖际发为建筑材料工业部部长。

5月9日 《人民日报》发表编辑部文章：《反法西斯战争的历史经验》，纪念战胜德国法西斯20周年。《红旗》杂志第5期发表罗瑞卿纪念战胜德国法西斯20周年的文章。

5月12日 毛泽东发表《支持多米尼加人民反对美国武装侵略的声明》。12～14日，首都各界共有90万人举行集会和示威游行；12～19日，我国各地共有330万人举行反美大示威，声援多米尼加人民的抗美卫国斗争。

5月17日 中共中央批准湖北、湖南两省委关于今后农村四清运动部署问题的请示报告。两省的报告都决定在1967年底基本完成农村四清。中央的批语指出，各地可采取不同的方法来部署今后的农村四清运动。同时要求在符合6条标准的条件下尽可能快一点完成农村的四清运动。

6月18日 新华社报道：国家主席刘少奇根据三届人大常委会第11次会议的决定，任命周恩来总理和陈毅副总理兼外长为我国出席第二次亚非会议政府代表团团长和副团长。

6月27日 《人民日报》发表社论：《中国人民一定要解放台湾》。27～28日，全国27个城市27万民兵举行反美示威游行和集会，声讨美国侵占台湾。28日，各民主党派、工商联负责人和首都知识界人士为反对美国侵占台湾15周年举行集会。

6月30日 中国人民保卫世界和平委员会、中国亚非团结委员会举行联席会议，调整了组织机构，

通过了领导成员。郭沫若、廖承志分别担任两机构的主席。

7月24日 《中国青年报》发表社论:《又红又专是时代对青年的要求》。

7月27、31日 毛泽东、刘少奇先后接见由海外归来的前国民党政府代总统李宗仁先生和他的夫人郭德洁女士,以及随同回国的程思远先生。

8月25日 三届人大举行第15次会议,通过关于成立西藏自治区的决议。

9月1～9日 西藏自治区第一届人民代表大会第一次会议在拉萨举行。全国人大常委会和国务院致电祝贺。中共西藏自治区委员会第一书记张国华在会上作了报告。西藏自治区筹备委员会代理主任阿沛·阿旺晋美作了筹委会工作报告。

9月18日～10月12日 中共中央在北京举行工作会议,主要讨论1966年的国民经济计划和长远规划问题。

9月30日 新疆维吾尔自治区各族干部隆重集会,庆祝新疆维吾尔自治区成立10周年。中央代表团团长贺龙在会上讲话,代表党中央、毛泽东主席、刘少奇主席、国务院和军委向自治区人民致以热烈的祝贺。

10月12日 国务院根据广西僮族自治区人民委员会的请示,批准将"僮族"改为"壮族";"广西僮族自治区"改为"广西壮族自治区"。

10月26日 我国政府发表声明,郑重宣布中国政府不参加导致分裂的亚非会议,抗议阿尔及利亚主席严重破坏亚非会议所一贯遵循的协商一致的原则,强行召开第二次亚非会议,造成了亚非国家之间的分裂形势。

10月30日、11月10日 《解放军报》以《一心为革命》为题,先后发表解放军济南部队装甲兵某部工兵一连班长、模范共青团员、五好战士王杰的日记摘抄。从10月31日起,首都各报相继转载王杰日记,并分别发表社论或编者按。

11月10日 中共中央通知:任命汪东兴为中央办公厅主任,免去杨尚昆中央办公厅主任职务。

11月13～19日 毛泽东先后到山东、安徽、江苏、上海等省、市视察。在视察过程中,他强调要做好备战工作。

12月8～15日 由毛泽东主持在上海举行了中央政治局常委扩大会议。在会上,林彪、叶群、吴法宪、李作鹏等人任意罗织罪名,诬陷罗瑞卿"反对突出政治"、"篡军反党",对罗瑞卿进行突然袭击,以进一步窃取军队的领导大权。因此,罗瑞卿被调离军事方面的领导职务,由杨成武代理总参谋长。

12月30日～次年1月18日 中国人民解放军总政治部在北京召开全军政治工作会议。

经济

1月19日 中共中央、国务院作出《关于当前市场物价的决定》。

1月25日 新华社报道:1964年度全国主要农副产品收购计划已超额完成,到1月15日,入库的粮食、棉花、油料、烤烟、麻类和生猪等分别超过国家计划2%到30%以上。

2月23日 在北京举行的全国工业交通工作会议闭幕。会议确定当年工交部门的基本任务是:以阶级斗争为纲,以生产建设为中心,推进比学赶帮运动,组织生产建设高潮,完成和超额完成国家计划。

2月26日 中共中央、国务院发出关于西南建设体制问题的决定。主要内容有:①成立攀枝花特区党委、工地指挥部和以重庆地区为中心的配套建设指挥部,分别由冶金工业部和机械工业部统一领导。②西南的中央直属建设项目,所有建设的施工力量、技术力量、设备和材料,由各有关部统一安排,负责解决,并由国家经委督促检查执行情况;所需的地方建筑材料、地方协作产品、粮食和副食品供应、临时工及其他问题,由有关省、市、自治区负责安排。③为了加强对西南建设的领导,成立西南建设委员会。

2月27日 新华社报道:全国财贸政治工作会议在天津举行。李先念在会上作了报告。

3月3日 中共中央批转1965年1月财贸工作座谈会纪要。纪要提出:①打击粮食投机,平抑集市粮价。②限制土纺土织,统一经营土纱土布。③限制合作商店、合作小组和个体商贩的经营活动。

4月14日 中共中央原则批准,经过全国工业交通工作会议、工业交通政治工作会议讨论通过的1965年工业交通工作要点和1965年工业交通政治工作要点。

4月30日 我国自制的第一座维尼纶工厂建成投入生产。这项工程是由化工部第一设计院、纺织部设计院等部门采用国际先进工艺自行设计的。

5月6日 中共中央和国务院批转农林办公室、第八机械工业部、农业部关于改进农业机械化工作管理体制的报告。决定把由农业部门管理的农业

机械业务，全部划归八机部负责统一管理。并成为全国统一的农机销售公司，统管全国农机产品的销售工作，以克服销售业务过于分散、中间环节过多的现象。

5月11日　新华社报道：国家经济委员会在天津召开全国专业化生产和协作经验交流会。

5月16日　中共中央发出关于加强工业生产建设高潮领导的通知。

5月27日　新华社报道：鞍钢一座大型平炉连续使用1年8个月，共炼出1210炉钢，创造了炉体综合长寿新纪录。

5月29日　中共中央批转1965年5月财贸工作会议纪要。

6月16日　毛泽东在杭州听取余秋里关于编制第三个五年计划的汇报时指出：①5年搞1080亿元的基建投资，规模过大，搞800亿、900亿元。少搞些项目就能打歼灭战。粮食生产4800亿斤的指标过高。钢搞到1600万吨就行了。要留点余地在老百姓那里。②农轻重的次序要违反一下。搞农业要学大寨，农业投资不要那么多，要减少下来。搞化肥我不反对，但还是靠养猪、养羊，搞绿肥。③内地建设，鉴于过去的经验欲速则不达，还不如小一点、慢一点，建设项目不要搞那么多，投资要压到300多亿元。④工业布局不能分散。⑤对老百姓不能搞得太紧张。根据这一精神，国家计委对第三个五年计划进行了修改。

6月17日　粮食部、物价委员会《关于统购粮食实行加价奖励的通知》规定：①以农村人民公社生产队为单位，国营农场以场为单位，人均全年向国家提供的公粮和商品粮，超过100斤部分的商品粮按统购价给予12%的奖励金；②计算奖励粮食数量的人口，按照当年生产队参加年终决算分配的实有人口计算；③生产队向国家提供的公粮和商品粮，都按原粮计算；④生产队全年向国家提供的公粮和商品粮，按粮食年度计算；⑤粮食加价资金，原则上应当如数分给得奖的生产队；⑥奖励金的发放，应在全年征购工作结束后进行。

6月30日　新华社报道：今年全国夏熟粮油作物增产，是近几年来获得的最好的一次夏收，单位面积产量和总产量都超过1964年。

7月2日　全国畜牧工作会议在北京举行。会议总结了工作。近3年来大牲畜总头数增加近1000万头，上年年底生猪存栏数超过历史最高水平。会议要求实行农牧并举，全面发展畜牧业生产。

7月8日　新华社报道：目前我国已能制造上千种纺织机械；能成套生产供应棉、毛、麻、丝、针织、印染、粘胶纤维设备。

7月10日　《人民日报》报道：最近召开的全国畜牧工作会议要求在全国掀起一个畜牧业生产新高潮。会议认为，必须贯彻执行农牧结合、以农养牧、以牧保农、农牧双丰收的方针。会议要求把发展大牲畜放在首要地方。

同日　新华社报道：上半年，我国有28个制造化肥厂的新建和扩建工程投入生产；全国化肥上半年比去年同期增产化肥160万吨。

7月19日　《人民日报》就发展多种经营问题发表《不仅是为了找"零花钱"》的社论。社论说：发展多种经营是向生产的深度和广度进军，不要把"以粮为纲"4个字孤立起来，以为有了粮食就可以代替一切，必须相互促进。

8月21日　国家建委在北京召开全国搬迁工作会议。会议提出，搬迁工作必须立足于帝国主义发动侵略战争，要坚决地快搬、早搬。对搬迁项目要实行大分散、小集中的原则。国防尖端项目，要按照"分散、靠山、隐蔽"的原则搬迁建设。

同日　《人民日报》发表社论：《把改造低产田的斗争向大面积扩展》，介绍浙江省衢县改造低产田的经验，指出大面积改造低产农田，是一项长期任务。

9月2日　国家计委提出第三个五年计划的初步设想：第三个五年计划期间的基本建设投资总规模为850亿元，财政收支各3050亿元。

9月5日　中共中央、国务院发出《关于大力发展农村副业生产的指示》。提出：各级党委和政府要进一步贯彻执行"以农为主，以副养农，综合经营"的方针，大力发展农村副业。

9月8日　新华社报道：全国水利会议在京举行。会议提出"大寨精神，小型为主，全面配套，狠抓管理，更好地为农业增产服务"。

9月19日　新华社报道：新兴的工程机械工业已在我国建立起来，目前已能生产100多种工程机械。

10月4日　新华社报道：全国供销合作总社召开全国省、市、自治区供销合作社主任、政治部主任会议，对组织农村副业生产、活跃农村市场等问题作了研究和布置。

10月8日　新华社报道：我国最大的农田防护带——东北地区西部防护林带，经过当地农民15年的努力，已营造了300万亩的农田防护带，使近200

万亩耕地和几十万亩草原受到保护。

10月13日　全国计划会议讨论和安排了1966年国民经济计划。建设重点是：钢铁工业重点建设攀枝花、酒泉、武汉、包头、太原五大钢铁基地以及为国防工业服务的10个迁建和续建项目。煤碳工业，建井总规模5658万吨，重点建设贵州的六枝、水城和盘县等12个矿区。电力工业，建设水电站和火电站99个，装机容量153万千瓦，重点建设四川的映秀湾、龚咀，甘肃的刘家峡等水电站和四川的夹江、湖北的青山等火电站。石油工业重点开发四川天然气，继续进行华北和大庆油田的建设。机械工业重点建设为军工服务的四川德阳重机厂、东风电机厂，贵州轴承厂等。11月21日，中央正式批准和下达了这个计划。

10月中旬　农业部、财政部、中国农业银行联合召开全国农村人民公社生产队会计制度改革会议。会议认为，必须把繁琐、难学的会计制度改革成简明适用、易学易懂的会计制度。《人民日报》28日发表了《积极地、有步骤地改革生产队会计制度》的社论。

10月27日　全国物价会议确定从1966年起将6种主要粮食的全国平均收购价格提高13.6%，停止超额加价的办法；对农用生产资料、西药、卷烟实行降低价格；调整西南、西北地区和豫西、鄂西等地区的石油、食盐、百货和文化用品的地区差价。

10月30日　《人民日报》登载《下丁家大队是改造自然的好榜样》一文，介绍山东省黄县下丁家大队10年来治山、治水、整地造林，发展副业生产的先进事迹，并发表编者按语，称赞它为华东广大农村的社会主义建设树立了光辉的榜样。

11月30日　国务院将国家计委、建委、财政部、物资部四个部门拟定的基建计划、物资使用、工交财务管理方面的三个规定（草案），发给各地方、各部门试行，以便进一步贯彻执行"集中领导，分级管理"的原则。

军事、外交

1月10日　中国政府发表声明，支持苏加诺总统宣布印度尼西亚退出联合国的决定。

1月23日　中国政府发表声明，强烈抗议巴西当局22日悍然以所谓"进行颠覆活动"的罪名，判处中国贸易、新闻9名工作人员10年徒刑的行径。经过我国政府和人民的坚决斗争，以及各国主持正义人士的支持，巴西当局被迫于3月5日下令"驱逐"我9名人员。4月21日，9名同志回到北京。

1月29日　布隆迪宣布暂时中断中布两国外交关系，并且要求中国大使馆和大使馆全体人员在两日内撤退回国。31日，中国政府外交部发表声明，严重抗议布隆迪王国政府无理中断中布两国外交关系。声明表示，任何时候，只要布隆迪王国政府愿意重新恢复我们两国之间的关系，中国政府都愿意予以考虑。

2月1日　公安部发表公报，宣布我东南沿海军民从1964年7月到1965年1月，又连续歼灭7股台湾当局派遣的武装特务196人。同日，《人民日报》发表社论：《来者不拒，全部歼灭！》。

2月5～6、10～11日　由部长会议主席柯西金率领的苏联代表团在访越、朝途中来到北京。5日，周恩来、陈毅宴请苏联代表团，宴会后双方进行了谈话。11日，毛泽东、刘少奇接见了苏联代表团。

2月9、13日　中国政府先后两次发表声明，强烈谴责美国政府扩大越南战争，重申美国对越南的侵犯就是对中国的侵犯，并号召全世界支援越南和印度支那人民的正义斗争。8～10日，首都各界300万人举行示威，声讨美国武装侵略越南，支援越南反美斗争，毛泽东、刘少奇、周恩来、邓小平等党和国家领导人参加了10日首都举行的群众集会。8～12日，全国有1100万人走上街头，声讨美国侵略越南的罪行。

2月13日　中国和巴基斯坦建立直达无线电话线路。

同日　我党和国家领导人与苏联党和国家领导人互电祝贺中苏友好同盟互助条约签订15周年。北京和莫斯科分别集会庆祝。14日，《人民日报》发表社论：《为维护中苏团结而斗争》。

2月16～23日　坦桑尼亚联合共和国总统尼雷尔和夫人访问我国。20日，签订中国和坦桑尼亚友好条约。23日，两国签署联合公报。

2月16日　周恩来总理电贺冈比亚独立。陈毅外长致电贾瓦拉总理，通知他我国政府决定承认冈比亚。

3月2～9日　巴基斯坦伊斯兰共和国总统穆罕默德·阿尤布·汗访问我国。7日签署中巴联合公报，宣布根据1963年3月两国签订的边界协定所进行的标界工作已经完成，两国边界议定书不久将由两国外交部长在巴基斯坦签字。

3月5日　中国驻苏联大使馆致苏联外交部长抗议照会，就苏联军警4日镇压参加莫斯科反美示威的中国留学生一事，向苏联政府提出抗议。16日，我外交部照会苏联驻华大使馆，拒绝苏联外交部歪曲事实颠倒是非的照会。

3月22～25日　陈毅副总理兼外长应邀访问阿富汗。24日，两国签订中阿边界议定书、中阿经济和技术合作协定和中阿文化协定。

3月23～27日　周恩来率领中国党政代表团到布加勒斯特参加罗马尼亚工人党中央第一书记、国务委员会主席格·乔治乌——德治的葬礼。

3月25～30日　陈毅副总理兼外长应邀访问巴基斯坦。26日，两国签订中巴边界议定书和中巴文化协定。

3月27～30日　中共中央副主席、国务院总理周恩来率领中国党政代表团应邀访问阿尔巴尼亚。

3月30～31日　国务院总理周恩来应本·贝拉总统的邀请访问阿尔及利亚。

4月1～4日　国务院总理周恩来先后到阿联、巴基斯坦和缅甸进行短期友好访问。

4月12日　中共中央发出了关于加强备战工作的指示。鉴于美国正在越南采取扩大侵略的步骤，严重地威胁着我国的安全，为此中央认为，在目前形势下，应加强备战。指示号召全党、全军和全国人民在思想上和工作上准备应付最严重的局面，要发扬爱国主义精神和国际主义精神，尽一切可能支援越南人民的抗美救国斗争。

4月16～26日　周恩来总理和陈毅副总理到雅加达参加万隆会议10周年的庆祝活动。4月17日，发表刘少奇为纪念万隆会议10周年的题词。18日，首都各界1万多人为此举行集会。同日，外交部举行招待会，国务院代总理邓小平在会上说，亚非人民面临的共同任务是：进一步把帝国主义赶出亚非大陆，为实现没有帝国主义和殖民主义的新亚洲和新非洲而斗争。

4月18日　新华社报道：国防部最近颁发命令，授予海军航空兵某部副大队长舒积成以战斗英雄的称号，表彰他在华南地区上空击落美国间谍飞机的功绩。

5月14日　新华社公告：5月14日10时，中国在本国西部地区上空，爆炸了又一颗原子弹，成功地进行了第二次核试验。中国政府重申：中国发展核武器，完全是为了防御。中国绝不首先使用核武器。中国人民衷心希望核战争永远不会发生。

5月22日　第三届全国人大常委会举行第九次会议，决定取消中国人民解放军军衔制度。当日，国家主席刘少奇发布命令，公布了这一决定。

5月24日　国务院公布关于中国人民解放军新的帽徽、领章和部分军服样式的决定。

6月2～3日　周恩来总理应阿尤布·汗总统的邀请访问巴基斯坦。

6月4～8日　周恩来总理应尼雷尔总统的邀请访问坦桑尼亚。

6月19～30日　国务院总理周恩来和副总理陈毅应阿联政府的邀请访问阿联。

6月28日　周恩来总理、印度尼西亚总统苏加诺、巴基斯坦总统阿尤布·汗、阿联总统纳赛尔在开罗举行会谈。30日发表新闻公报，重申决心在阿尔及尔举行亚非会议，加强反帝反殖民斗争，呼吁亚非各国为取得会议最大成功给予充分支持和合作。

7月11～16日　乌干达总理阿波洛·密尔顿·奥博特访问我国。

7月13日　中越签订《关于中国给予越南经济技术援助的协定》。

7月14日　《解放军报》发表社论：《突出政治就是在一切工作中用毛泽东思想挂帅》。

7月19日　中国和毛里塔尼亚两国政府签署关于两国建立外交关系的联合公报。26日，周恩来总理和陈毅副总理兼外长致电毛里塔尼亚总统兼外长英克塔·乌尔德·达达赫，祝贺两国建交。

同日　中共中央致电祝贺罗马尼亚共产党第九次全国代表大会召开。17～27日，由邓小平总书记率领的中国共产党代表团到布加勒斯特参加罗共第九次全国代表大会。邓小平在会上致了贺词。

7月21～28日　索马里总统亚丁·阿卜杜拉·欧斯曼访问我国。

7月24日～8月1日　缅甸联邦革命委员会主席奈温将军访问我国。

7月29日　我外交部照会印度驻华大使馆，就印度军队在上半年内26次侵犯我国边境提出强烈抗议。

8月6日　我海军舰艇部队在广东省南澳岛和福建省东山岛附近海面，击沉窜扰我东南沿海的美制台湾国民党军舰两艘。

9月3日　首都各界人民隆重集会，庆祝抗日战争胜利20周年。罗瑞卿在会上发表讲话。同日，《人民日报》发表林彪的文章：《人民战争胜利万岁》。

9月8日　我外交部照会印度政府，强烈抗议

印军连续侵犯我国领土和主权。9月20日盘踞在中国——锡金边境中国一侧的印度军队在我部队逼近后，全部逃走。《人民日报》发表观察家文章：《逃走是可以的，赖掉是不行的——评中锡边界入侵印军狼狈逃窜》。

9月20日　我海军航空兵部队在海南岛海口地区上空，击落美国F—104型战斗机1架，并活捉美军上尉飞行员1名。

9月20日　新华社报道：解放军总参谋部、总政治部最近召开民兵工作会议。会议强调，进一步实现民兵的组织、政治、军事三落实。

9月29日　陈毅举行中外记者招待会。指出：我们欢迎蒋介石、蒋经国能像李宗仁这样参加国共合作，欢迎台湾省和台湾的任何个人和集团回到祖国怀抱，参加这个合作。

10月25日　新华社报道：10月4～22日，印度尼西亚陆军部队多次对我国纺织专家进行拦路检查和搜身，我大使馆就此事件照会印度尼西亚外交部，严重抗议印尼陆军威胁和侮辱我专家。在此之前，印度尼西亚武装部队还多次非法侵入我大使馆。9月30日起，印度尼西亚国内政治局势突变，陆军少将苏哈托控制了局势。

10月　应胡志明为首的越南政府要求，我人民解放军开始向越南派出防空、工程、铁道、后勤保障等支援部队。

11月4日　我驻印度尼西亚大使馆照会印度尼西亚外交部，就印度尼西亚右派势力组织暴徒2日袭击我驻棉兰领事馆、侮辱我国旗、国徽和领导人的极端严重事件，向印度尼西亚政府提出最强烈抗议。此后，印度尼西亚右派势力疯狂迫害华侨，反华事件继续升级。

11月14日　我海军护渔舰艇部队在福建崇武以东海域，击沉美制台湾蒋军炮舰"永昌号"，击伤大型潜艇"永泰号"。

11月26日　新华社报道：林彪对解放军下年度的工作提出了五项原则。即：①活学活用毛主席著作，要在"用"字上狠下功夫。②坚持四个第一，要抓活思想。③领导干部要深入基层，抓四好连队。④提拔优秀的指战员，到关键性的负责岗位上。⑤苦练过硬的技术和近战夜战的战术。

11月28日　中国政府和朝鲜民主主义人民共和国政府签订关于中国向朝鲜提供物资援助的协定。在这一年中，中国还同其他国家签订了援助协议。1965年中国对外签订了额度为33.7亿元（其中无偿援助20.2亿元）的援助协议，是建国以来对外援助最高的一年。

12月14日　广东、福建、浙江、江苏、山东5省司法机关，对1962年以来在5省沿海地区偷渡登陆和空降的64名台湾蒋军武装特务，以及运送武装特务的12名船员，决定免予刑事处分，宽大释放。

教育科技文化体育

1月15～27日　全国青联四届二次会议、全国学生十八届代表会议同时在京举行。在青联会议上，修改了青联章程，选举和补选了青联主席，副主席和常务委员。在全国学生代表会议上，修改了学联章程，决定恢复中等学校学生会参加学联组织，恢复省、自治区和直辖市的学联组织；推选出新的全国学联委员会。

2月15日　新疆第一所农业科学院在乌鲁木齐成立。

2月21日　新华社报道：我国第一次学术性的药剂研究工作经验交流会在上海举行。

2月26日　《人民日报》报道：最近，北京等七省市一些医疗单位、医学教学单位和医学研究单位组织农村巡回医疗队，下乡为农民防病治病。

2月27日　广东举重选手陈满林在北京以118公斤的成绩打破推举世界纪录。

3月4日　新华社报道：《关于国际共产主义运动总路线的论战》一书出版。

3月17日　新华社报道：我国自己设计、制造和安装的第一套尿素设备在上海试车成功，制造出第一批尿素。

3月18日　我全国生物化学委员会主席王应睐致电抗议国际生物化学协会少数领导制造"两个中国"的阴谋，并且正式宣布我国退出该组织。

3月26日～4月23日　教育部在北京召开第一次全国农村半农半读教育会议。

3月27日　新华社报道：国务院召开的全国农业科学实验工作会议在北京举行。会议号召农业科学工作者上山下乡同群众一起大力发展样板田，促进农业生产新高潮。28日，《人民日报》发表社论：《办好三结合的样板田，促进农业科学实验运动》。

4月7日　《人民日报》开始开辟专栏讨论"怎样办好半工半读半农半读的新型学校"。

4月10日　《人民日报》报道：中国科学院西双

版纳热带植物园的科学工作者把野生油瓜培育成家生油料作物，已在云南南部和中部地区栽培推广。

4月15～25日　第28届世界乒乓球锦标赛在南斯拉夫的卢布尔雅那举行。中国运动员在7个项目的比赛中，获得男子团体、女子团体、男子单打、男子双打、女子双打5项冠军和4项亚军。20日、26日，贺龙先后电贺我乒乓球队取得的巨大胜利。

4月26日　新华社报道：我国创制成功新型的超声波测厚仪，已在上海成批生产。

4月28日　新华社报道：上海电机厂创制成功双水内冷汽轮发电机。

4月29日　新华社报道：中国京剧院一团演出的《红灯记》，在广州、深圳、上海公演，受到广大观众的欢迎。

5月2日　新华社报道：我国自己设计的第一台50万伏标准电容器在西安试制成功。

5月5日　新华社报道：在短时间内我国试制成功大马力内燃机车，并已成批生产。内燃机车的成批生产，表明我国铁路运输牵引力革命的开始。

5月12日　新华社报道：我国第一台高精度变频电源在上海制成。

5月12日　国家体委、解放军总参谋部和共青团联合发出开展群众性游泳活动的通知，号召全国军民尤其是青少年要学会游泳。

5月22、23日　中国举重运动员叶浩波在广东东莞县以109公斤的成绩，再创最轻量级抓举的世界纪录，刘殿武在布加勒斯特以149公斤的成绩打破中量级推举的世界纪录。

5月25日　新华社报道：被称为“塑料王”的聚四氟乙烯最近在上海试制成功。

5月29日　《人民日报》发表批判影片《林家铺子》的署名文章：《〈林家铺子〉是一部美化资产阶级的影片》。

5月30日　新华社报道：去年以来，由于普遍试行半农半读的教育制度，我国农村入学儿童大量增加，教学效果逐步提高。《人民日报》发表社论：《努力办好半农半读学校》。

6月4日　新华社报道：一种新型塑料改性聚苯乙烯在兰州试制成功并已成批生产。

6月11日　《人民日报》发表题为《乌兰牧骑在毛泽东思想照耀下前进》一文，介绍这个活跃在内蒙古草原上的文艺工作队。

6月13日　新华社报道：我国第一个现代化高压阀门厂在河南开封建成并正式投入了生产。

6月15日　新华社报道：我国第一个现代化压延玻璃车间最近在株州建成，并已正式投入了生产。

6月20日　新华社报道：南京大学地质系师生经过八年的反复实践和研究，探明华南地区的花岗岩是分属四个地质时期，打破了40多年来认为这个地区花岗岩都是同地质时期形成的传统看法。

6月23日　我国47位科学人员离开苏联杜布纳联合原子核研究所回到北京。

6月25日　新华社报道：武汉医学院第一附属医院外科医务人员，最近成功地为河南省商城县农民陈本年切除了一个重达107.5斤的脂肪瘤。

6月26日　毛泽东提出要把医疗卫生工作的重点放到农村去。

6月27日　新华社报道：一种高效能分离物质的新材料——各种类型的分子筛在我国试制成功并已成批生产。

7月7日　新华社报道：江苏盐城专区新洋农业试验站科技人员，以水利、绿肥、造林等综合措施，治理、改造大面积盐碱地获得成功。

7月7日　新华社报道：今年上半年，我国运动员共创17项世界纪录，打破143项全国纪录。创世界纪录的包括跳伞6项、射箭4项、举重3项，射击和航空模型各2项。

7月31日　《红旗》杂志第8期发表贺龙的文章：《中国人民解放军的民主传统》；陶铸的文章：《五亿农民沿着社会主义道路前进的指南针——纪念毛泽东同志〈关于农业合作化问题〉发表十周年》。

8月2日　新华社报道：我国第一台一级大型电子显微镜最近在上海试制成功。

8月15日　《人民日报》发表署名文章，批判电影《不夜城》。

同日　《人民日报》开辟《实行产品设计革命，赶上和超过世界先进水平》的讨论专栏。

8月18日　新华社报道：我国青年气象工作者提出“暖云降水起伏理论”，突破了国际气象学界沿用10多年的云是怎样变雨的旧论点。

8月28日　新华社报道：卫生部、商业部、化工部和供销合作总社发出联合通知，要求各地切实把药品产销重点转向农村，开展中西成药下乡工作。

8月31日　新华社报道：我国自建的第一座维尼纶工厂最近已全面投入生产。

9月11～28日　第二届全国运动会在北京举行。毛泽东、刘少奇等领导人出席开幕式。贺龙致开幕词。

9月15日　新华社报道：北京钢丝厂最近制成一种世界上极少数国家能制造的精密产品——铁路铝电阻元件。

9月17日　中国科学院上海生物化学研究所等单位密切合作，人工合成结晶牛胰岛素。这是世界上第一次人工合成一种具有生物活力的结晶蛋白质，也是迄今为止人工合成的具有生物活力的最大的有机化合物。这一科研成果，使人类在认识生命奥秘的进程中又迈进了一大步。

9月20日　新华社报道：上海长海医院最近为1名病人安置1具我国自制的人造心脏瓣膜成功。

9月21日　中共中央批转卫生部党委关于把卫生工作重点放到农村的报告。

9月23日　新华社报道：我国新建的现代化的保定电影胶片厂正式投入生产。

9月26日　李宗仁在北京举行中外记者招待会，发表讲话，并回答了中外记者提出的有关台湾问题、中美关系问题及其他问题。

同日　我外交部和红十字会分别发表声明，抗议国际红十字常委会邀台湾出席国际红十字大会，推行“两个中国”的阴谋；宣布同国际红十字常委会断绝一切关系，并决定不派代表团出席大会。

9月29日　新华社报道：我国研究制造麻疹减毒活疫苗成功。

10月18日　新华社报道：我国第一台高精度半自动万能外圆磨床最近在上海试制成功。

10月19日　中国和尼泊尔正式直接通邮。

10月23日　新华社报道：我国第一个电弧等离子体射流喷枪在上海研究成功。

10月31日　孙中山诞辰100周年纪念筹备委员会举行首次会议，刘少奇作了重要讲话，会议决定1966年11月在北京人民大会堂举行全国性的纪念大会。

11月10日　上海《文汇报》发表姚文元的《评新编历史剧〈海瑞罢官〉》一文。

11月18日　新华社报道：我国第一台8820马力重型低速柴油机在上海制成。

11月24日　毛泽东接见美国作家安娜·路易斯·斯特朗，并向斯特朗女士80寿辰表示祝贺。

11月27日　新华社报道：我国第一台五位数数字电压表在上海制成。

时事焦点

大背景介绍

1965年，正值“文化大革命”爆发的前一年，这一年中，尤以意识形态领域的过份批判突出，以“合二为一”到对《海瑞罢官》的批判，表明了阶级斗争要从文化上进行一次“革命”，这次意识领域上的批判，把政治斗争引入文化领域，破坏了“百花齐放，百家争鸣”的传统，将众多文艺作品诬为“毒草”，进行批判，并对许多文艺界人士进行人身攻击、政治迫害，造成了不良影响。在文艺界掀起的这股狂风是“文化大革命”即将到来的预兆。

在体育上，我国男女乒乓球队双双荣获第28届世界乒乓球锦标赛冠军，振奋了人心，也鼓励了国人。

在军事上，我海军舰艇部队在东南沿海击沉了美制蒋帮两艘军舰，保卫了我国东南沿海海防的安全和人民群众的正常生产，同时，也给蒋帮一个严重的警告。

主要热点有：

- **●评新编历史剧《海瑞罢官》**
- **●我海军舰艇部队击沉美制蒋帮军舰两艘**
- **●我男女乒乓球队双获第28届世乒锦标赛冠军**
- **●意识形态领域的错误批判**

一、评新编历史剧《海瑞罢官》

背景介绍

在着手纠正“大跃进”和“人民公社化”运动错误的过程中，毛泽东于1959年4月党中央上海会议期间，向领导干部提出了学习海瑞敢讲真话的精神。

北京市副市长、明史专家吴晗根据毛泽东的上述意见，于6月和9月，相继在《人民日报》上发表了两篇关于海瑞的文章。1960年又写成京剧剧本《海瑞罢官》，由北京京剧团于1961年1月在北京首次演出。

从1962年开始，党内在对“大跃进”的错误、对及时纠正错误克服困难所采取的调整措施等问题上的认识分歧有所发展。江青和康生趁机向毛泽东提出：《海瑞罢官》有问题，要批判。毛泽东开始虽不同意，末了还是被“说服”了。

1965年初，江青、张春桥、姚文元背着党中央进行策划，密谋由姚文元执笔写批判《海瑞罢官》的文章。经过7、8个月时间写成的《评新编历史剧＜海瑞罢官＞》，得到毛泽东认可后于1965年11月10日在《文汇报》上公开发表。文章捕风捉影地把《海瑞罢官》剧中的“退田”、“平冤狱”等情节，同1961年的所谓“单干风”、“翻案风”联系起来，说“《海瑞罢官》就是这种阶级斗争的一种形式反映”，“是一株毒草”。

姚文元的文章发表后，在思想理论界引起了很大震动，人们并不了解姚文元的政治背景，对文章无中生有、无限上纲的做法提出了反驳，中央书记处和北京市委领导采取慎重态度，北京各报在10多天内没有转载这篇文章，毛泽东对此不满，更加深了认为北京市委是“针插不进，水泼不进”，搞“独立王国”的主观臆断。

12月21日，毛泽东在杭州同陈伯达等谈话时说：《海瑞罢官》的“要害问题是‘罢官’”。这一定性，使对《海瑞罢官》的批判带上了更为严重的政治色彩。

材料：

- 《海瑞罢官》（历史剧）
- 《海瑞罢官》写作经过纪实
- 评新编历史剧《海瑞罢官》（节录）
- 谈评《海瑞罢官》
- 毛泽东谈《海瑞罢官》的“要害”
- 毛泽东谈《海瑞罢官》“要害的经过（节录）

材料一 《海瑞罢官》(历史剧)

吴 晗

海瑞(公元一五一五——一五八七),号刚峰,广东琼州(今海南岛)人。生活朴素,性格刚直、耿介,是明朝著名的清官、好官。

他反对贪污、反对浪费、主张用重刑严惩贪污,建立廉洁的清明的政治局面;主张节约财力;严格执行政府规定的制度;抑制豪强地主;主张举办减轻贫农力役的一条鞭法;还大力兴修水利,减轻苛捐杂税;重视审判案件,平反冤狱。他反对为非作恶的贪官污吏、恶霸乡官。但是,他又是忠于封建统治阶级的忠臣,他的一切政治作为都是为了巩固封建统治阶级的长远利益出发的。虽然骂过皇帝,因此坐牢,几乎被杀,皇帝死了,却又大哭。

当时人民喜欢他,歌颂他,大官僚,大地主,乡官反对他,骂他,排挤他。但也有一小部分有正义感的官僚和青年知识分子支持他。

这个戏写的是他作应天巡抚(当时通称江南巡抚)任上的一部分事情。时间在公元一五六九年六月到一五七〇年一月,共七个月。这年海瑞五十四岁。

地点在苏州,当时应天巡抚驻地。应天巡抚管应天(南京)、苏州、常州、镇江、松江、徽州、太平、宁国、安庆、池州十府及广德州,还兼管浙西杭、嘉、湖三府税粮。巡抚职权:一、管理民政;二、总理粮饷;三、提督军务;四、弹劾官吏。

正面主角是海瑞。对立面是退休宰相徐阶和他所代表的官僚地主集团。这个集团明朝称为乡官。(明朝称在朝作过官,罢官后在家闲住的叫乡官,这种人都是大地主,有钱有势;叫乡绅、绅富、绅衿等等,一句话,都是官僚地主。)

故事的情节:通过徐阶的第三子徐瑛,仗势霸占民田,气死农民赵玉山的独子,又在清明节抢走赵玉山的孙女赵小兰,毒打赵玉山,赵小兰的母亲洪阿兰到县衙告状,县官王明友庇护徐家,不予受理。徐瑛用贿赂买通王明友和松江知府,叫家人徐富上堂作证,证明清明节徐瑛并未出城,王明友当堂杖杀赵玉山,斥逐洪阿兰结案。描写封建时代政治的黑暗腐败,乡官的豪横,人民被压迫奴役的惨状。

海瑞便服到任,在路上从洪阿兰和众乡民口中,知道徐瑛的案情和当地人民被乡官霸占土地的情况。

海瑞拜访徐阶,徐阶教他要严厉执法,王子庶人一般看待,主要意思要他用重法制裁"刁民"顽讼,保护乡官利益。海瑞提出洪阿兰一案,徐阶矢口抵赖,并且指使徐瑛叫徐富伪装秀才上堂作证。

海瑞决心平反冤狱,命令乡官退还强占平民的田地,和家人商量,他母亲极力赞成,更坚定了决心。

断案一场,海瑞揭穿徐瑛家奴的伪证,依法判罪,当堂处理了一批贪官污吏。

徐瑛被判死罪,徐阶亲访海瑞,讲过去交情,要求从宽处理。海瑞不顾情面,据理驳斥,展开正面的斗争。徐阶提出交田赎罪,海瑞严正指出,强占民田要退,徐瑛犯法要办。徐阶又恫吓这样做犯众怒会丢官,海瑞仍不为所动。最后声明绝交,徐阶发怒而去。

徐阶不甘心失败,和亲友密议反攻,派人上京城买通宫里太监和朝官,罢免海瑞。新抚戴凤翔赶来上任,海瑞已得秋审朝旨,处决徐瑛、王明友二犯,戴凤翔多方阻挠,海瑞不为所动,下令处决,再交巡抚印信,罢官归田。

戏中的戴凤翔是弹劾海瑞罢官的人,是江南乡宦在朝的代言人,这里为方便起见,就让他代海瑞作应天巡抚。

这个戏着重写海瑞的刚直不阿,不为强暴所屈,不为失败所吓倒,失败了再干的坚强意志。表现的是封建统治阶级的内部斗争,左派海瑞和以徐阶为首的右派——官僚地主集团的斗争。海瑞是封建统治阶级的忠臣,但是他比较有远见,比较接近人民,他为了本阶级的长远利益,主张办一些对当时人民有利的好事,限制乡官的非法剥削,触犯了本阶级右派的利益,展开了激烈的斗争。在这场斗争中,海瑞丢了官,但他并不屈服,不丧气。当时人民因为他做了好事,拥护他,歌颂他。海瑞的地位在历史上是应该肯定的,他的一些好的品德,也是值得我们今天学习的。

材料二 《海瑞罢官》写作经过纪实

《海瑞罢官》到底是怎样写出来的,事实经过究竟如何?我认为,今天仍有必要作进一步的澄清。

宣传海瑞精神是毛主席提倡的。1959年初,上海会议期间,许多同志都谈到1958年以来,我们工作中出现了很多问题,应提倡敢讲话,敢讲真话。一次,毛主席看湘剧《生死牌》,戏的结尾出现了海瑞。于是他把《明史·海瑞传》找出来看,讲了一段海瑞的故事:海瑞这个人对皇帝骂得很厉害,说"嘉靖是家家皆净也",并把这话写在给皇帝的上疏里,触怒

了皇帝，被关进监狱。有一天，看监的老头忽然拿酒菜给他吃。他吃了以后很奇怪，经追问，才知道嘉靖皇帝死了；他大哭，把吃的东西都吐了出来。毛主席说，尽管海瑞攻击皇帝很厉害，对皇帝还是忠心耿耿的，应该提倡他那种刚直不阿的精神。事后，钱俊瑞同志向文艺界一些同志说了此事。吴晗同志是研究明史的，因此大家就建议他写文章宣传海瑞精神。同时，乔木同志也找了吴晗同志，请他给《人民日报》写一篇有关海瑞的文章。他很快就写出《海瑞骂皇帝》一文，发表在1959年6月16日《人民日报》上。接着又写了《论海瑞》一文，发表之前交乔木同志。当时胡乔木同志参加庐山会议，会后才看了这篇文章，除提出一些意见外，还把毛主席在庐山会议上讲的提倡"左派"海瑞，不是"右派"海瑞，是真海瑞，不是假海瑞的话，同他谈了。吴晗把这篇文章又作了修改，并加上了一段反对假冒、歪曲海瑞的话，发表在1959年9月17日《人民日报》上。由此可见，吴晗同志研究海瑞和发表有关海瑞的文章，是响应毛主席的号召而积极写作的，而且写作时间早在庐山会议之前。

1959年下半年，北京京剧团马连良先生约吴晗同志写有关海瑞的提纲，准备编一出京戏。吴晗同志允诺，在写提纲时，曾说："我不懂戏，也不大爱看戏。特别是京戏，虽然在北京多年，在大学学习的时候，却一次也没看过。这些年来，看戏的机会比较多了，但总会有这个原故，那个原故，不能不放过机会。因此，可以说对京戏是个地道的外行。"他感到很吃力，动笔写了几次都觉得不大像提纲，有些踌躇，想打退堂鼓，但又不好反悔，便硬着头皮写出一个提纲。提纲写的主要是海瑞在任江南巡抚期间，令乡官退还霸占农民的田地，为百姓平反冤狱和疏浚运河、防治水害等几件有益于老百姓的事。提纲送京剧团后，京剧团的同志感到他们对海瑞这个人物缺乏研究，要把这个提纲改写成剧本，恐难成功，最好还是请吴晗同志自己改写。

1960年初，魏静生、马连良、王雁、李慕良等同志到市人委找吴晗同志，要求把提纲改写成剧本。当时，吴晗同志表示，没有写过京戏，写不了。经过他们再三邀请，才答应试一试。3月，写成五场《海瑞》剧本送京剧团。王雁、马连良等同志又到吴晗同志家里讨论修改。稿本印了一次油印本，两次铅印本。曾分送文化、戏剧界的负责同志齐燕铭、老舍、陈克寒、王昆仑、孙方山、阿甲、肖甲、马少波等同志征求意见。他就是这样写一遍，讨论一遍，重写一遍，边写边改，边排边改。前后共修改7次，直到1960年底才定稿。

这个剧本原名《海瑞》，在几次彩排的过程中，有不少同志感到，剧本有历史事实，但题目太大，缺乏戏味了，高潮不突出，矛盾不尖锐。1960年夏，吴晗同志邀请了一些历史学家、戏剧家在市人委会议室研究讨论《海瑞》剧本，到会的有王昆仑、孙方山、老舍、魏静生、王雁、李慕良等同志，吴晗同志还要我参加会，帮助他记录大家的意见。会上讨论热烈，提出的主要意见：首先是剧名《海瑞》太大，剧本写的只是海瑞在任江南巡抚期间的几件事，由上任到罢官这一段，剧名和戏的内容不贴切，不如改为《海瑞罢官》更切合实际；其次是在剧本中海瑞令乡官退田事，在舞台上不好表现，缺乏戏剧性，不如把平冤狱作为主线，退田作为副线；再一点是剧本的结尾描写海瑞罢官离任的场面，使人感到灰溜溜的，戏没有达到高潮。建议去掉几场戏，让海瑞斩了徐瑛，然后交印，以罢官结束。与此同时，袁震同志（吴晗的爱人）告诉我说，吴晗同志的老友蔡希陶同志出国考察，路过北京，到吴晗同志家里，看了《海瑞》剧本，也提出应该加上"罢官"的意见。吴晗同志采纳了这些意见和建议，在1960年底彩排后，将剧名由《海瑞》改为《海瑞罢官》。这一点，吴晗同志在剧本序言中也曾讲到："剧本原就叫《海瑞》，后来有不少朋友提出，这个剧写的只是海瑞生平一部分，才改名为《海瑞罢官》。"

1966年3月，市委派吴晗同志去昌平县大东流公社参加农村社教运动，我随同前往。当时"四人帮"、康生、谢富治一伙正大搞阴谋活动，对历史剧《海瑞罢官》大加挞伐。有一次，当我们谈起写《海瑞罢官》这一剧时，吴晗同志对我说："写海瑞是乔木同志约我写的，说毛主席提倡海瑞精神，我是研究明史的，应该写。"他接着说："彭德怀是打仗有功的将领，我很钦佩他，在天安门城楼上见过他。但是，我写这个海瑞，与他没有关系。"还说："批判我学术上有问题，我接受，说我是为彭德怀翻案，反党反社会主义，我想不通。"我劝他相信党相信群众会把问题搞清楚的。他表示深信不疑，说："对，要相信党相信群众，我想事实真象总会大白于天下的。"我在他办公室工作多年，据我了解，平时他和彭德怀同志既无工作上的关系，也无私人交往。说《海瑞罢官》为彭德怀同志翻案，完全是江青一伙对他的蓄意陷害！

（原载《历史内幕纪实（上）》）

材料三　评新编历史剧《海瑞罢官》(节录)

姚文元

从一九五九年六月开始，吴晗同志接连写了《海瑞骂皇帝》、《论海瑞》等许多歌颂海瑞的文章，反复强调了学习海瑞的"现实意义"。一九六一年，他又经过七次改写，完成了京剧《海瑞罢官》，还写了一篇序，再一次要求大家学习海瑞的"好品德"。剧本发表和演出后，报刊上一片赞扬，有的文章说它"深寓着丰富的意味"、"留给观众以想象的余地"，鼓吹"羞为甘草剂，敢做南包公"；有的评论文章极口称赞吴晗同志，"是一位善于将历史研究和参加现实斗争结合起来的史学家"、"用借古讽今的手法，做到了历史研究的古今作用"，这个戏更是"开辟了一条将自己的历史研究更好地为社会主义现实、为人民服务的新途径"；有的文章还说："人们在戏里表扬'清官'……是在教育当时做官的，起着'大字报'的作用。"

既然《海瑞罢官》及其赞扬者提出了这么重大的问题，并且广泛地宣传了他们的主张，我们就不能不认真地进行一次研究。

材料四　谈评《海瑞罢官》(节录)

江　青

……

一九六二年，我同中宣部、文化部的四位正副部长谈话，他们都不听。对于那个"有鬼无害论"，真正解决战斗的文章，是在上海请柯庆施同志帮助组织的，他是支持我们的。当时在北京，可攻不开啊！批判《海瑞罢官》也是柯庆施同志支持的。张春桥同志、姚文元同志为了这个担了很大的风险啊，还搞了保密。我在革命现代京剧会演以前，作了调查研究，并且参与了艺术实践，感觉到文艺评论也是有问题的。我那儿有一些材料，因为怕主席太累，没有给主席看。有一天，一个同志，把吴晗写的《朱元璋传》拿给主席看。我说：别，主席累的很，他不过是要稿费嘛，要名嘛，给他出版，出版以后批评。我还要批评他的《海瑞罢官》哪！当时，主席就驳我说，我就要看，而且还说要保护几个历史学家。后来我才知道这是彭真提出的，他说我把整个历史学界都看成一片黑暗，毫无是处。这真是委屈了我了。我说我能保留我的意见吗？主席说：你保留意见可以。当时彭真拼命保护吴晗，主席心里是很清楚的，但就是不明说。因为主席允许我保留意见，我才敢于去组织这篇文章，对外保密，保密了七、八个月，改了不知多少次。春桥同志每来北京一次，有个反革命分子判断说，一定和批判吴晗有关。那是有点关系，但也是搞戏，听录音带，修改音乐。但是却也在暗中藏着评《海瑞罢官》这篇文章。因为一叫他们知道，他们就要扼杀这篇文章了。

同志们如果知道这些，会气愤的吧。我们这里是无产阶级专政，我们自己搞一篇评论文章，他们都不许。气愤不气愤哪！我们组织的文章在上海登了以后，北京居然可以十九天不登。后来主席生了气，说出小册子。小册子出来，北京也不给发行。当时我觉得才怪呢，一个吴晗完全可以拿出来批嘛，有什么关系！噢，后来总理对我说，才知道，一个吴晗挖出来以后就是一堆啊！可见其难啊！人家抓住这个文教系统不放，就是专我们的政。将军们不要以为这是文教系统，我们不管他们就管，我们真管，他们还会千方百计地想管。所以我们要抓，真正的抓。如果你们都抓，那就不会出现这个局面了。当然，物极必反，所以就出现了这次文化大革命。那帮人才阳奉阴违哪！两面三刀地尽整人啊。一个戏，主席要改成以武装斗争为主，他就是不肯。为了这个，就要斗很久啊。试问，中国革命如果没有武装斗争，能成功吗？我们现在能够坐到这儿来开会吗？我觉得那是不能设想的。在这一方面，同志们的感受大概比我还要深刻。所以，这个文教战线，今后得要很好地抓，抓在我们自己手上。要大胆地举用革命小将。你看，要是没有他们，怎能搞出那个叛徒集团来啊？有六十几个人。他们都占了重要的领导岗位。小将们的这个功勋可大啦！

材料五　毛泽东谈《海瑞罢官》的"要害"

毛泽东在一九六五年十二月二十一日又明确指出：《海瑞罢官》的"要害问题是'罢官'。嘉靖皇帝罢了海瑞的官，一九五九年我们罢了彭德怀的官。彭德怀也是'海瑞'。"

(节自《红旗》1967年第9期)

材料六　毛泽东谈《海瑞罢官》"要害"的经过(节录)

胡　绳

1965年12月21日，家英和我，还有其他三人，一起在杭州听到毛主席的一次谈话。毛主席在这次谈话中谈到《海瑞罢官》时说："要害的问题是罢官。嘉靖皇帝罢了海瑞的官，我们也罢了彭德怀的官。"就因为有这句话，这次谈话后来成为一篇著名的讲话。由于这篇讲话和家英之死有点关系，我想在这里说一下。

有的记载说，毛主席是在杭州的一次会议上作这个讲话的。其实，这不是一次会议，而是11月21日，毛主席把我们五个人找到杭州，当天就简单地谈了一下，说是要提倡读马克思、恩格斯、列宁的著作，因此要选择出版几本书；他认为，每本书上都要有中国人写的序。这一次谈话根本没有提到姚文元的《评〈海瑞罢官〉》的文章，虽然10天前这篇文章已经在上海《文汇报》上发表了。毛主席这次谈话只是要大家考虑可以先出哪几本书和如何写序的问题。他说过几天再约这几个人谈一次。我们几个人就在杭州等待第二次谈话，等了整整一个月。在这期间，毛主席突然到上海召开了一次中央会议，那就是对罗瑞卿同志进行错误的"批判"的会。这次会议后，他又到杭州，才有了12月21日的谈话。参加谈话的还是原来的5个人。这次谈话历时3小时，毛主席所谈的仍然是原来的主题，不过他谈的海阔天空，还谈到了中国古代的几次战争，谈到了中美关系，也谈到了当前的思想界，谈到《海瑞罢官》。

在这次谈话以后，家英以为这篇讲话内容重要，建议搞一个讲话纪要送给中央同志看。家英这时任中央办公厅副主任，按他的职责来说，这样做似乎是必要的。但他所认为重要的内容是关于学习马克思主义的问题，而并不是《海瑞罢官》和其他问题。因此，在家英、我和参加谈话的另一个人一起，凭记忆和谈话时所作的简单的笔记来进行整理时，家英认为，《海瑞罢官》不过是附带提到的，和其他附带提到的许多话都不必记入讲话纪要里。我同意他的意见。结果就搞出了一个删去了所谓"海瑞罢官的要害的谈话纪要"。参加整理谈话纪要的还有另一个人，此人后来在"文化大革命"中飞黄腾达了一个短时期，他就是关锋。

"文化大革命"一开始时，有这样一个说法(这说法好像是由康生发明的)：在搞纪要时有4个人在一起，这4个人中"一分为二"，即以艾思奇和关锋为一方，以家英和我为另一方，两方在《海瑞罢官》问题上进行了"尖锐的斗争"。艾思奇同志是参加谈话的人中的一个，他虽和我们住在一起，但并没有参加整理纪要，在从杭州回京后不久即因病逝世。五个人中，还有一个是陈伯达，他不和我们住在一起。关锋是搞纪要时的执笔者。我应当据实说，当家英和我都以为不必记下有关《海瑞罢官》的话时，他并没有说同意或不同意，只是照办了。搞好纪要后一天，他的确向我们提出过"不写上这几句话行不行"的问题，但因为我和家英都没有理这个问题，他也就算了。

在这件事情上，应该说，家英和我确实是缺乏政治敏感。我们没有想到，关于《海瑞罢官》的几句话虽然是附带提到的，然而分量很重，不可小视，而且后来这篇讲话的真正"要害"恰恰是为我们删去的话。并不是原来讲的主题，原来的主题以后再也不提起了。家英参加过1959年的庐山会议，对彭德怀同志是深表同情的，他不能接受借《海瑞罢官》来进一步谴责德怀同志，也不同意把吴晗同志的剧本从《海瑞罢官》和彭德怀同志牵连到一起，这恐怕是他的真实想法。

这个删掉了"海瑞罢官的要害"的纪要，成为家英的罪状，也成为我的一个罪状。再加上其他原因，家英在"文化大革命"刚开始就受到了他所受不了的压力。

(节自《忆家英二三事》)

二、我海军舰艇部队击沉美制蒋帮军舰两艘

背景介绍

1965年，美国在越南扩大了侵略战争，为了配合其活动，美将一些武器提供给台湾蒋介石政府，蒋帮在得到美的援助后，便积极跟随美政府，加紧了对我东南沿海的袭扰破坏，并且叫嚣要"反攻大陆"。

美制蒋帮的军舰连续不断地在我东南沿海炮击和扣留我渔船，抓捕和打伤我渔民，严重地威胁我渔民海上生产和安全。

美制蒋帮军舰的这种挑衅行动，激起了我广大海军及人民群众的普遍不满，在忍无可忍的情况之下，我海军进行了还击，击沉了蒋帮军舰两艘，取得

了重大胜利。对于美制蒋帮军舰的破坏活动是一次有力的打击。

材料：

- 我海军舰艇部队击沉美制蒋帮军舰两艘，林彪副总理嘉奖他们打得坚决干脆漂亮
- 干脆漂亮的海上歼灭战

材料一　我海军舰艇部队击沉美制蒋帮军舰两艘，林彪副总理嘉奖他们打得坚决干脆漂亮

新华社广州六日电　中国人民解放军海军担任护渔任务的舰艇部队，今天在东南沿海前线，击沉了美制蒋帮军舰两艘。最近以来，美制蒋帮海盗舰艇，连续在我东南沿海进行骚扰活动，破坏我渔业生产，炮击和扣留我渔船，抓捕和打伤我渔民，严重地威胁我渔民海上生产的安全。

今天凌晨，美制蒋帮大型猎潜舰剑门号和小型猎潜舰章江号，又窜入我广东省南澳岛和福建省东山岛附近渔场，进行破坏活动。经我多次警告无效，我担任护渔任务的海军舰艇部队，在忍无可忍的情况下，对蒋舰发起了攻击，当场将这两艘蒋帮军舰击沉于波涛汹涌的大海中。

国务院副总理兼国防部长林彪，今天颁发嘉奖令，表扬今天凌晨在东南沿海前线连续击沉美制蒋帮军舰两艘的中国人民解放军海军舰艇部队。

嘉奖令说，八月六日凌晨，海军连续击沉了美制蒋帮大型猎潜舰剑门号和小型猎潜舰章江号。这一仗打得坚决，打得干脆，打得漂亮，是近几年来海上作战最大的一次胜利。你们的胜利，是对蒋帮的一次沉重的打击和有力的惩罚，也是对美帝国主义加紧向我进行军事挑衅和猖狂扩大侵略越南战争的行为的严重警告。

嘉奖令说，这次胜利，是你们高举毛泽东思想伟大红旗，突出政治，坚决执行中央、军委指示，加强战备，发挥我军近战夜战优良战斗作风所取得的显著成果。

嘉奖令说，近来，蒋帮配合美帝国主义扩大侵略越南战争的活动，加紧了对我东南沿海的袭扰破坏，并且叫嚣要"反攻大陆"。希望你们更高地举起毛泽东思想伟大红旗，进一步突出政治，继续保持常备不懈的战斗姿态，认真总结经验，切实做好各项战备工作，进一步加强护渔护航，戒骄戒躁，再接再厉，争取更大的胜利。

材料二　干脆漂亮的海上歼灭战

六日凌晨，美制蒋帮大型猎潜舰剑门号和小型猎潜舰章江号，贼头贼脑地窜入南澳岛和东山岛附近的渔场，进行骚扰破坏。这时，日夜巡逻在东南沿海前线担任护渔任务的我海军舰艇部队，在对敌提出警告无效后，奉命出击。命令一下，英勇的水兵们立即开动舰艇，在漆黑的夜海里，破浪前进，直扑敌舰。

最近以来，美制蒋帮海盗舰艇连续窜入我东南沿海，炮击渔船，抓捕渔民。渔民们怀着无比的愤怒，向水兵们控诉敌人的罪行，有些受害者还一再请求海军战士痛打海盗，为他们报仇。水兵们个个义愤填膺，磨拳擦掌，把一份又一份"为保护渔民而战"的请战书，送到指挥部。

在征途上，击沉两艘美制蒋帮军舰的英雄"海上先锋艇"，一马当先，向敌舰杀奔而去。艇长石天定站在指挥位置上目不转睛地了望着前方，指导员徐寿祺往返于各个战位上，鼓励战士痛打海盗军舰。弹药手们把一批批炮弹搬上甲板，炮手们反复检查着射击准备工作。这些祖国人民忠诚的子弟兵，决心要在严惩海盗的战斗中首创战功。

霎时间，前方出现炮火射击的闪光，这是剑门号和章江号敌舰在轰击渔船。水兵们一见，怒火冲天，加快航速，神速接敌。距离敌舰五海里、三海里……直到同敌舰相距很近的时候，我军舰、艇部队一起开火，只见无数条火龙般的弹光，划破海空，飞向敌舰。

"海上先锋艇"和兄弟艇首先英勇地插入敌人两舰之间，把章江号团团围住，海军健儿们遵循着毛主席的教导，发挥了我军近战夜战的勇猛战斗作风，很快把敌舰的指挥台打得起了火。经过一场准确而猛烈的炮击，这艘在东南沿海屡次破坏我渔民生产的敌舰，受到了应得的惩罚。随着隆隆的爆炸声，敌舰舱面上的水兵躲的躲，逃的逃，纷纷落水，敌舰随即葬身海底。

剑门号上的敌人，见势不妙，拼命向外海逃窜，一边逃跑，一边慌忙打炮。我英勇的海军战士哪能让它逃掉！指挥员命令："全速追击，靠近狠打！"舰艇飞速前进，猛追上去。炮手们瞄准敌舰，一阵猛打，连连命中。敌舰腾起冲天大火，舱底的敌人还没有来得及逃上舱面，就随着这艘大型猎潜舰一起沉到大海

里。

当太阳升出海面，我海军健儿迎着朝霞，押着从海上捞起的俘虏，全部胜利返航。这时，我空军战士驾着雄鹰在天空向他们致意；渔民们也兴奋地到码头上欢迎凯旋归来的亲人，称赞他们打得干净，打得漂亮。

三、我男女乒乓球队双获第28届世乒锦标赛冠军

背景介绍

世界乒乓球锦标赛，代表整个世界水平，旧中国由于国家衰落，战乱不断，因而在解放前很少组队去参加比赛，即使派队去参加了，也是名落孙山。新中国成立后，遵照毛主席的"发展体育运动、增强人民体质"的指示，全国各地掀起了体育运动的热潮。乒乓球在亚洲有一定的群众基础，是我国人民喜爱的一项运动。中国乒乓球队成立后，经过艰苦的训练，1953年第一次参加世界乒乓球锦标赛，获团体小组第四名。1961年，在第26届世乒锦标赛中首次获冠军，第27届又获冠军，在1965年第28届上，中国男女双获冠军，充分显示了中国队的实力。

中国男女乒乓球队的获胜，为祖国争得了荣誉，提高了中国的知名度，也增强了中国人民的民族自尊心和自豪感。因此，中国队的夺冠，受到了国内广大人民群众的广泛赞扬和其它国家的鼓励，是一次伟大的胜利。

材料：

- 我男女乒乓球队双获团体赛冠军
- 盛赞我男女队双双荣获冠军
- 五项冠军争夺战

材料一　我男女乒乓球队双获团体赛冠军

以攻势凌厉著称的中国女子乒乓球队，今天却出奇制胜，用"柔克刚"的办法击败了猛打猛攻的上届世界冠军日本队，从而获得了第二十八届世界乒乓球锦标赛的女子团体冠军。这场决赛的结果是三比〇。

比赛结束后，全场掌声雷动，观众热烈祝贺中国女子队从一九五三年参加世界锦标赛以来第一次取得女子团体世界冠军，日本队获得了世界亚军。

中国女子队今天上场的是两名横握拍的削球手林慧卿和郑敏之。日本队出战的是两名直握拍的攻球名将关正子和深津尚子。当观众知道中国队排出了这个惊人的阵容时，全场为之轰动。

这场决战的具体结果是：

郑敏之胜关正子——二比一（二十一比十一、十八比二十一、二十一比十二）

林慧卿胜深津尚子——二比一（二十一比十六、十八比二十一、二十一比十五）

林慧卿、郑敏之胜关正子、深津尚子——二比〇（二十一比十一、二十一比十四）。

中国男子乒乓球队今晚十一时三十分（北京时间二十日晨六时三十分）夺得了第二十八届世界乒乓球锦标赛的男子团体冠军。他们在决赛中以五比二战胜了日本男子队。日本队又一次获得世界亚军。

这是中国队继一九六一年和一九六三年之后，第三次获得男子团体世界冠军。

这场比赛的具体结果是：

张燮林负于高桥浩——一比二（十六比二十一、二十一比十二、十六比二十一）

李富荣胜小中健——二比〇（二十一比十八、二十一比十九）

庄则栋胜木村兴治——二比一（二十一比十三、十五比二十一、二十一比十八）

张燮林胜小中健——二比〇（二十一比八、二十一比十）

庄则栋负于高桥浩——〇比二（十八比二十一、二十比二十二）

李富荣胜木村兴治——二比一（二十二比二十、十五比二十一、二十一比十一）

庄则栋胜小中健——二比一（十九比二十一、二十一比十二、二十一比十六）。

（原载1965年4月10日《人民日报》）

材料二　盛赞我男女队双双荣获冠军

世界乒乓球坛人士纷纷赞扬中国男、女乒乓球队双双获得第二十八届世界锦标赛团体赛冠军的胜利和顽强的斗志。

中国女队十九日夺得"考比伦"杯后，国际乒乓

球联合会主席蒙塔古对新华社记者说，“中国女子队大大提高了她们取得重要比赛的胜利信心。这一场比赛引人入胜。中国教练派出两名防守型的运动员来对付猛攻猛打的日本选手的大胆决策是应该得到庆贺的。”

国际乒乓球联合会副主席埃尔德对新华社记者说：“中国女运动员打得非常出色，她们的防守无懈可击。这是一场我曾看到的最好表演。”

他说，他对中国派两名防守型的横拍选手出阵表示惊讶，因为人们惯于看到进攻型的、直握拍中国运动员出阵比赛。他说，“中国女将的步法完美坚定，运用自如，毫不拖泥带水。”

日本队教练荻村说，中国女运动员今晚打得很好，她们比去年有了很大进步。他说日本的女选手是无可指责的。她们已尽了一切力量，但是她们还是被中国队打败了。他还说，“日本女运动员的水平有了提高，但是中国女运动员的水平提高得更多。”日本代表团的负责人、日本乒乓球联合会副主席山本弥一郎说：“中国女队是非常强的，日本女队在决赛中是尽了最大的努力以后才输掉的。”

日本女子队教练儿玉在评论中国女子选手的坚固防守时说，中国人的削球防守同欧洲选手的不一样，中国选手几乎是从地板上把球捞起来，球的旋转性很大，难以回过去。

他又说，“虽然我们一直知道你们的女队是一个劲敌，但是我们没有想到就在现在遇到挑战”。

他又说，“我们没有想到中国队会在这么短的时间内取得这样大的进步。例如，林慧卿以前曾经输给深津尚子，但是这一回却打败了深津。虽然我们今晚打得很好，但是中国选手打得更好。”

荻村在评论中国男子队打败日本队而第三次蝉联获得“斯韦思林”杯时说，“我们的年轻选手已尽了最大努力，但是更强的队赢去了冠军。”

瑞典乒乓球名将阿尔塞在评论中国男队同日本男队决赛时说，“这是我所看到过的日本人打得最好的一场比赛。”

（原载1965年《人民日报》）

材料三　五项冠军争夺战

二十五日下午，蒂沃利公园体育馆里的二十张乒乓球台只剩了中间的一张，因为经过五天的激烈战斗，五个单项都只剩下了两名或两对优胜者，他们在这里展开决战，争夺五个项目的世界冠军称号。

参加锦标赛的近四百名男女选手，今天绝大部分都脱去了运动衣，成了观众。参加这五项决赛的，只有六名中国选手和四名日本选手。

这五项决赛，有三项由中、日两国选手对垒，有两项则是中国选手之间的交锋。两国运动员施展了各自的拿手绝技，使五项决赛场场都打得十分精彩，有四场都打满了五局才分胜负。

攻对削的“马拉松”战

首先进行的是林慧卿对日本选手深津尚子的女子单打冠军争夺战。

这是她们两人自一九六四年以来的第四次交锋。去年，深津访问中国时，曾经两次赢过林慧卿。而在这届锦标赛的女子团体决赛中，林慧卿也曾经以二比一战胜过深津。由于两人势均力敌，因此，这场决赛的胜负属谁，在赛前很难预料。

深津吸取了在女子团体决赛中因未摸清对方来球的旋转性能，攻球失误过多而被林慧卿削败的经验教训，一交手就打得非常谨慎，她轻易不起扳扣杀，而是采取了稳拉弧圈球的办法争取胜利。林慧卿仍然以稳健的削球来对付。场上是这边正手拉一板，那边反手削一个。在五局中有四局都打到了规定的比赛时间，而不得不采用“轮换发球法”。

第一局，林慧卿的削球出界和落网的很多，比分一直落后，结果以十二比二十一失利。这一局，深津总共只扣了两个球。

双方换边再战，深津越拉越稳，越拉越转，比分总是超出。当她以十二比七领先时，她突然又想用攻球得分，但是她的攻球不是出界就是落网，反而被林慧卿追了上来。在十六比十八，深津领先时，比赛已打到十五分钟的时限。这以后两人就突然改为全力进攻，因为比赛规则规定，这时发球者必须在十二板内得分，否则就判失分。结果林慧卿以十七比二十一再失一局。

第三局对林慧卿来说，是争取胜利的最后机会。这时，她已经逐渐适应深津的加转弧圈球，越削越稳，并以落点的变化来调动深津左右奔跑。深津有些求胜心切，连扣几板都未收效。场上又恢复了“持久战”。到九比七林慧卿领先时，又打满了时限，不得不再次采用“轮换发球法”。此后，双方又加快了速度。林慧卿长抽短吊，连连得分，以二十一比十五扳回一局。

第四局深津拉球失误达十六次之多，林慧卿以

二十一比十三又扳回一局。这时场上的比分打成二平。

随着战斗的进展，场内气氛越来越紧张。在决定性的第五局里，深津一开始扣了两个球失误以后，再也不肯起板。两人又展开"马拉松"战，比分交替上升。当打到十一比六深津领先时，又开始采用"轮换发球法"。在这之后，林慧卿虽然奋起猛追，但因比分落后过多，从而以十六比二十一失掉了这一局。

二十岁的深津尚子终于在第一次参加世界锦标赛的时候就获得了女子单打冠军。林慧卿第一次取得单打亚军。

"闪电般"的对攻战

接着，庄则栋和李富荣在万余人的热烈掌声中，进入赛场，开始了男子单打的冠军决赛。

这是他们两人接连第三次在世界锦标赛上争夺男子单打冠军了。这本身就是世界锦标赛史上的一项新纪录。因为自第一届世界锦标赛开始以来，还从来没有一个国家的两名选手接连三次在一起争夺男子单打世界冠军。

同女子单打决赛成鲜明的对比，两人一交手就展开了"闪电般"的快速对攻，观众情绪高涨，为场上出现的每一个精彩镜头热烈鼓掌和欢呼。

在这场比赛的第二局中，庄则栋连续大板扣杀，把李富荣逼到靠近挡板附近。李富荣在接过几个球以后，突然从远台猛扫一板，打了一个"回头球"。庄则栋腾空跃起，以硬对硬，又狠杀一板。李富荣立刻跃身横扑救险。随着球儿来回，场内掌声一浪高过一浪。李富荣扑球落空，观众又发出一片惋惜声。这时，庄则栋和李富荣上衣都已湿透。

第五局中，庄则栋、李富荣猛烈对攻，打得难解难分。最后，庄则栋以二十一比十五获胜，又一次取得了男子单打世界冠军。

庄则栋和李富荣接受了奖品以后，立刻被记者和向他们表示祝贺的裁判员和观众包围起来，长达十多分钟。

以"柔"克"刚"的激战

同第一场女子单打决赛一样，第三场女子双打决赛也极紧张。林慧卿第二次出场同郑敏之合作，仍以多变的削球同日本的攻球手关正子和山中教子决战。头四局，双方各胜两场。第五局又打得难分上下，一直打到十九平。这时，裁判员站起来，宣布第五局已经打满了规定时间，应该采用"轮换发球法"。

比赛继续开始后，观众小声数着："一、二、三、四、……"，突然山中教子起板猛扣，球出界。比分变成二十比十九，中国选手领先。接着，关正子和山中教子小心翼翼地一板一板地拉。这时，很少起板的郑敏之看准机会，突然反手抖腕一击，球闪电般击中对方的中路空挡。比赛在观众的欢呼声中结束了。

为中国队第一次夺得女子双打世界冠军的林慧卿和郑敏之出场后，中国乒乓球代表团负责人和男女运动员都向她们表示热烈祝贺。关正子和山中教子也同她们握手，祝贺她们取得新的成就，日本乒乓球队领队山本也从球场的另一边跑来同中国运动员握手。许多观众从看台上绕道来到赛场上，请林慧卿和郑敏之在本子、球拍和乒乓球上面签名。

"精彩激烈的攻守战"

男子双打决赛是在两对中国选手之间进行的。庄则栋和徐寅生展开猛烈攻势，但张燮林和王志良两人经常在离球台好几米远的地方，以优美的姿势，把来球都轮流削了回去，就好像在对手面前筑起了一道"无形的防线"。庄则栋和徐寅生往往扣上十几大板才能得一分。

这两对中国选手的精彩球艺深深吸引了观众的注意。比赛最后以庄则栋和徐寅生的胜利宣告结束。接着，在一阵阵有节奏的掌声中，获得这届男子双打前三名的八名中国运动员一齐走上授奖台。中国选手第二次获得这个项目的流动奖杯"伊朗杯"。

至此，中国乒乓球选手在这届锦标赛中已经取得了五项世界冠军，创造了参加世界锦标赛以来取得世界冠军最多的纪录。

"又一场三比二"

最后一场混合双打决赛，由日本选手木村和关正子对中国选手张燮林和林慧卿。

木村是今天第一次上场，精力充沛。而中国一对选手中的林慧卿已是第三次上阵。在女子单打和女子双打决赛中，她已经经历了十局激战。

比赛开始，双方都打得很谨慎。木村和关正子面对这两个中国著名的削球手，不敢拿出他们拿手的大板抽杀，而是用稳拉弧圈球的办法，等待对方失误来求得胜利。第一局里，张燮林同林慧卿没有发挥出他们的削球水平，日本选手先胜一局。

第二局和第三局，张燮林和林慧卿逐渐适应了对方的打法，两人轮流用转与不转的削球控制了战局，使木村和关正子拉球和扣球连连失误。其中第二

局木村和关正子丢了十二分，第三局丢了十三分。结果，张燮林和林慧卿连胜两局，以二比一领先。

这时，从五个单项决赛以来已经连打三场十三局的林慧卿，体力有了更大消耗，有经验的日本选手利用了这点，以长拉短吊迫使林慧卿的削球和扣球连连丢分。尽管林慧卿和张燮林顽强抢救，日本选手仍然处于得分领先的优势，最后又连赢两局结束了这场激战，为日本队在这届锦标赛上夺得了第二项世界冠军。

（原载1965年《人民日报》）

四、意识形态领域的错误批判

背景介绍

在中共八届十中全会把社会主义社会中一定范围内存在的阶级斗争扩大化和绝对化的错误思想指导下，从1962～1965年间，在意识形态领域内开展了一系列错误的政治批判。

1962年8、9月召开的北戴河中央工作会议和八届十中全会上，康生首先提出小说《刘志丹》有所谓严重的政治问题，毛泽东根据康生提供的材料在全会上作了讲话，实际上支持了康生的做法。会后，关心和支持这部小说写作的习仲勋等人被打成反党集团。

1963年12月和1964年6月，毛泽东对文艺问题作了两个批示，提出了并不符合实际的严厉批评。文艺界根据这两个批示的精神进行了整风，文化部、全国作协、全国文联和全国剧协的一批领导人和知名人士遭到了批判和处理。

从1964年夏季开始，这种批判扩大到哲学、历史学、教育学等各个学术领域。哲学界批判了中央党校副校长杨献珍的“合二为一”论；经济学界批判了中国科学院经济研究所所长孙冶方的经济思想；历史学界批判了著名历史学家翦伯赞、吴晗等的所谓“非阶级观点”和“让步政策”论等。

文艺界不同作品和学术上不同观点的讨论和争鸣是正常的和必要的。但当时进行的这种批判，实际上是把许多优秀的或比较优秀的文艺作品，以及许多正确的或基本正确的学术观点当作错误加以批判，并把它们上升到两个阶级、两条路线的斗争这样的政治问题高度来对待，从根本上违背了党一贯倡导的“百花齐放、百家争鸣”的方针，妨碍了党的文艺事业和学术工作的健康发展。

材料：

- 把《刘志丹》定为反党小说是一大冤案
- 我与小说《刘志丹》案（节录）

材料一　把《刘志丹》定为反党小说是一大冤案

刘尚雅

一九五六年，工人出版社向我母亲李建彤同志约稿，写一本《刘志丹》的传记小说。她经过长期、细致的准备，走访了革命老根据地的山山水水，采访了老干部二、三百人。一九六〇年，又回到陕甘宁老根据地，访问老红军、老赤卫队员和农会会员，积累了十七本采访记录，查阅了大量的历史资料，以真人真事为基础，经过集中提炼，艺术概括，写成了一部长篇小说。作品歌颂了刘志丹光辉壮丽的一生，描写了他在错综复杂的历史环境中，与强大的敌人及党内各种机会主义的斗争中，创建陕甘宁根据地的艰苦过程，展现出一个革命根据地的形成和发展。

她前后一共写了六稿。一九六二年春写出了第五稿（上册），征求意见。不想这样一部小说，却触犯了某些人。例如书中描写一个被游击队改编的土匪，后来又叛变投敌了。有个头面人物，认为那个土匪就是他的哥哥，气急败坏，去找那个“理论权威”告状。

这个同林彪、“四人帮”关系密切的“理论权威”如获至宝，还未看书稿，就说“我一看小说，就知道完全是为高岗翻案。”他立即下令将第五稿印六百本，还将作者自己废弃了的第三稿印了三百本，一齐拿去批判。在党的八届十中全会上，他谎报军情，欺骗中央，先把这书定为“反党小说”，然后再找罪状。利用他制造的“语录”，挥舞起大棒，大整党政军干部，大整文艺界干部，大搞文化领域的法西斯专政。

以害人起家的“理论权威”，与革命的老干部为敌，早在一九六二年以前，他就对西北一些老干部，大搞特务活动，钉梢、侦察。他也曾公开说过：“打这本书，就是为打西北山头。”由此看来，这不是仅仅一个小说案件，这是他通过这一文字狱蓄意制造一起政治案件。借批一本书，打倒陕北的一大批干部和革命群众，这就是他们的真正目的。他们先无中生有搞了一个“习（仲勋）、贾（拓夫）、刘（景范）反党集团”，

后又发展为“西北反党集团”，再升级为“彭、高、习反党集团”。总之，不讲真理，毫无事实，罪行随意捏造，规模随意划定，上至国务院副总理，下至老区的革命群众，株连成千上万的人，造成历史上罕见的大冤案。

一九六二年冬，那个“理论权威”定下调子，以他为首，组织了中宣部、中组部、中监委三合一的专案组，对我妈进行了“三堂会审”，同时没收她的全部采访记录，按记录上的姓名找人，陷害那些被采访过的干部和群众。

从一九六二年整到一九六六年，还定不了案。文化大革命开始以后，“理论权威”更加变本加厉地煽风点火，把天津南开大学的八·一八组织叫来，进驻作者机关，联合北京各大专院校的一些造反组织，组成了批判《刘志丹》的强大兵团，并在各省设立了联络站。这些人拿着“首长”“顾问”给的材料，在全国范围内批《刘志丹》，凡各省与此稍有关联的领导干部，都被揪斗，实行了大规模的迫害，一时弄得乌云压顶、群魔乱舞。

一九六七年一月，他们到我们家来抄家，抄走了小说第六稿。因为第六稿无空子可钻，他们就扣压下来，隐瞒中央，继续批判第三、五两次草稿。同时，反革命文痞姚文元又抛出黑文，公开点名批判《刘志丹》是“为高岗翻案的反党小说”。诬蔑那些支持、鼓励和审阅小说的领导同志是“反党野心家”，说什么“他们企图假借这些小说，洗刷高岗的反党罪恶，篡改党史，推翻以毛主席为首的党中央对于高岗、饶漱石反党联盟的正确结论。”

随着他们政治调门的提高，作者也遭到了更大的迫害，他们把她投进地下室关押起来，由武装人员提审，一关就是三年。我父亲刘景范同志在答辩时给“理论权威”提了点意见，叫他别搞逼供信，不要陷害好人，就被打成“现行反革命”，当场逮捕，监禁了七年。那个“理论权威”摧残民主，践踏法制，造成这种骇人听闻的文字狱，古今中外都罕见。

同时，他们给小说罗列了四大罪状。

一曰：书中人物罗炎“基本上是高岗”，是为高岗翻案，是反党小说。

作者当时提出质问：“基本，百分之几算基本？”“翻案？什么叫翻案？写三十年代的事，怎么能为五十年代的事翻案？”罗炎一共出场八次，是五个人的材料综合起来的，是小说人物，不是真人，为什么说他是高岗，而不是别人呢？这完全是用毛主席评判过的旧红学索隐派的评论方法，硬给《刘志丹》小说扣帽子。

二曰：刘志丹同志搞武装斗争，做农民工作，建立根据地，是“剽窃毛泽东思想”。

作者说：我是宣传毛主席思想的，凡是重要的地方，都写着学习毛泽东思想。如果这是“剽窃”，应当欢迎“剽窃”，大家都“剽窃”，全国的革命早就胜利了，岂不更好！

三曰：书中把陕北写得太好，是与中央苏区“分庭抗礼”。

作者当时提出：“写得太好？哪件事是假的？哪件事无出处？可以指出来！”他们无法对答。他们的所谓“分庭抗礼”，实际是贬低中央苏区，挑拨陕北和中央的关系。“理论权威”派来的人把小说中的人物掰开揉碎分析，这个是谁，那个是谁，说陕北干部都是“坏人”。作者当时就批驳：“‘坏人’创造的根据地，中央接收不接收？”驳得他们哑口无言。

四曰：小说中的人物许钟就是习仲勋同志。是为他篡党“制造舆论”。

其实，许钟和罗炎一样，是一个小说人物，并不是哪一个具体的人。就是在小说中写了一个真人，像报告文学那样的文学形式难道不允许存在吗？谁上了小说谁就有了野心，就要反党，这是什么逻辑？而那个“理论权威”却硬说这些老干部要篡党，把他们统统打成坏人，把革命队伍的阵线搅乱，实际上正是他们自己在反党。

“理论权威”和“四人帮”一伙，挥舞他们的大棒。陷害了多少革命的老干部啊。就《刘志丹》小说牵连的人来说，就有：

习仲勋同志，撤掉了副总理职务，被审查了十六年，关押八年。原经委副主任贾拓夫同志，撤职下放，文化大革命中被害死在郊外。劳动部长马文瑞同志，文化大革命中被关押六年。一机部副部长白坚同志在一机部被斗死，说是因为他为小说提供了“炮弹”。湖南省劳动局的副局长刘宗焕同志，被沉在河里，含冤而死。原工人出版社的社长高丽生同志受尽肉刑，折磨致死。该单位的吕宁同志，被打成内伤；周培林同志受了电刑；该书的责任编辑何家栋同志全家被赶到乡下，六口人只给三十元生活费，母亲和两个儿子贫困中病死了。给作者带过路的陕北群众王悦贤、刘景华被迫害致死。陕甘边界揪出所谓“彭、高、习黑爪牙”达一万多人。

就连习仲勋同志在饭馆里吃了几次饭的一个饭店经理也遭逮捕，说他是习仲勋同志的“地下交通员”。由这个经理，株连到烤鸭店的经理、湖南饭庄的

经理，仅这个行业，株连五十几户，逮捕十几人，死了五、六人。这些案子有的到现在也未理清。

《刘志丹》小说一案，绝非一部书，一个案件的问题。从此书、此案开始，文字狱大兴。他们曾以总结此案为名，作出三条规定：一、不许写一个完整的根据地；二、不准写路线斗争；三、不许写真人真事。以后就拿这把刀子，在文艺界东杀西砍，他们大搞影射比附，主观臆测，说这是为彭德怀翻案，那是为贺龙歌功颂德，任意定这本书是"翻案"，那本书是"反党"，弄得文化园地百花凋零，一片空白。

"理论权威"和林彪、"四人帮"策划的阴谋，一定要追查；散布的流毒，一定要肃清。今天，是用社会主义的法制，惩处他们的罪恶的时候了。

（原载1979年2月1日《解放军报》）

材料二　我与小说《刘志丹》案（节录）

习仲勋

一九六二年夏天，中央在北戴河召开会议，我留在北京主持全国中等工业城市座谈会，恩来同志让我开完会到北戴河去休息。我去休息了两天，便回京参加八届十中全会。那个自命"理论权威"的人物，对我搞突然袭击。他在全会上，利用某人提供的捕风捉影的材料，诬陷我"勾结"刘志丹的弟弟刘景范同志和他的爱人李建彤同志，授意炮制反党小说《刘志丹》为高岗翻案，说我是"挂帅人物"，是什么"反党的大阴谋家、大野心家"。那个"理论权威"还在全会上给毛主席写了一个条子："利用小说进行反党活动，是一大发明。"毛主席只不过在会上念了一下那个条子，那个"理论权威"后来就把这句话强加在毛主席头上，作为毛主席语录，广为流传。

这真是晴天霹雳，令人百思不得其解，李建彤同志要写长篇小说《刘志丹》，我是知道的，我对刘景范同志劝说过多次，希望不要写《刘志丹》小说，我对李建彤同志也表示："写刘志丹同志的革命回忆录我是同意的。"后来，我听到中宣部有位负责同志赞扬她的创作。志丹同志的老战友马锡五同志也多次劝我支持写小说《刘志丹》；刘景范同志还对我说："陕北的领导干部死的死，坏的坏，《刘志丹》这本书，你不支持谁支持？"我因此改变了原来的态度，表示你们一定要出版也可以嘛！我并没有向出版社讲过什么意见，在作者多次催促之下，我也只是粗略地翻了一下小说的初稿，而且还没有看完，后来发表过的那些章节，我根本没有看。事情的简单经过就是这样。

在全会上，那个"理论权威"欺骗和煽动一些人向我发动攻击，各种莫须有的帽子，一齐向我抛来。在这种情况下，使出席全会的同志一时无法明了事实真相，我只好向恩来同志请假，说："我最好不再参加会议，让我好好想想问题，花点时间准备一下，检查我的错误。"

我正在陷于极端苦恼的境地中，恩来同志受党中央、毛泽东同志委托，和陈毅同志找我谈话。陈毅同志宽慰我说："我犯的错误比你还大，改了就好，要努力振作起来。"恩来同志亲切地握着我的手，语重心长地说："党中央和毛主席对你是信任的，让你代表政府做了许多工作，即使出了《刘志丹》小说这个问题，错了就改嘛。我们还是好朋友，千万不要有一念之差。"这饱含着党的温暖和阶级友爱的语言，感动得我忍不住流出眼泪。我向恩来同志表示我的决心："总理，您放心，这点我还不会。我准备回农村去做个农民，革命也不是为了当官，种地同样可以革命。"

毛泽东同志、恩来同志的关怀使我受到很大鼓舞，深信我的问题最后是可以搞清楚的。

恩来同志让我的秘书派车把齐心同志接回家来。她一到家，恩来同志就马上和她通电话，要她请假留在家里陪我，嘱咐她防备我有一念之差，我懂得恩来同志对我关怀之深，心里说："总理啊，听从您的教导，我要革命到底，为祖国社会主义事业贡献我的微末力量，我不会有一念之差的。"

就在那些时候，毛主席还是很关心我，给我创造了学习环境，让我刻苦学习马列著作，还给我到基层锻炼的机会。一九六五年，党安排我到洛阳矿山机器厂当副厂长。我每日到车间和工人一起劳动半天，拜工人为师，从工人身上学习到许多东西，对我世界观的改造有很大的帮助。

（节选自1979年4月8日《人民日报》，
原文标题"永远难忘的怀念"，
本文标题系编者所加）

人物春秋

李宗仁

李宗仁(1890～1969)字德邻,广西桂林人。广西陆军学堂毕业。北伐战争时期,曾任国民革命军第七军军长、第三路军总指挥等职。抗日战争时期。任国民党第五战区司令长官兼安徽省政府主席。一九四五年后,改任国民党汉中行营主任,北平行辕主任。一九四八年四月,任国民党副总统。一九四九年一月,任国民党政府代总统,十二月去美国,长期居住美国。一九六五年七月回到北京。一九六九年一月三十日在北京病逝。

「材料　李宗仁归来秘闻录

1956年4月,两位在香港报界的朋友又来到了程思远的寓所里:"我们接到北京长途电话,李济深先生希望你去北京一谈,来去自由,并且保密。"

对于这突如其来的"邀请",程思远并不感到意外。他在近来日子里的沉思中已早早想"通"了。第二天,他当即回答,毅然北上。

程思远首次进京,立即就受到周恩来的宴请,而且晤谈了3小时之久。原来,"邀请"并不是李济深这位桂系元老的策动,而是周总理亲自决定的。

周恩来高度评价了李宗仁的《对台湾问题的建议》,"只有一条我不同意,"周恩来说:"他主张台湾非军事化,这怎么可能呢?就是台湾回归祖国以后,还是需要军队保卫嘛。"

周恩来还谈到白崇禧:"白崇禧一向很自负,号称'小诸葛',其实他在政治上没有远见,他竟听信蒋介石的话,被骗到台湾去了。"

大陆解放时,白崇禧的主力被解放军吃掉,残兵败勇逃到海南岛。蒋介石看准处于内外交困境地的白崇禧心神不定,遂派李品仙等人在白周围游说,并以"国防部长"之职为诱饵。白经不住诱惑,终于从海口飞到台北。谁料,一进去就成了一件"摆设",只要蒋介石要对海外的李宗仁等桂系"感诏"时,就让白出来传诏。后来李宗仁与程思远从海外回归大陆后不久,白崇禧便悻悻地无息而终。因为,蒋介石再不需要他了。

谈及这些往事,程思远说:"应该说,我的新的政治生命,是从周恩来总理的邀请开始的。"

程思远首次北上回到香港,将此行经过函告了在美的李宗仁。不料,李宗仁大怒:这么关系重大的事,为什么事前没商量?!对台湾问题虽提出建议,但中间立场迄今没有变化!

如果换了其他人,对顶头上司的这番"怒斥"也许是要"诚恐诚惶"的了,但是,程思远和李宗仁之交却非同异常。程思远已做了李宗仁30多年的政治秘书,参与过李宗仁和桂系高层的一切秘密。他与德公之交,不是"刎颈",也可谓"莫逆"了。他知道德公此刻首尾两端的心境。

如果说前两次入京均是公开的"观光"的话,那么,第三次北上则是秘密地进行的。

1960年,年青气盛的肯尼迪入主白宫,仿佛给僵硬的美国对内对外政策,注入了一剂强心针。人们普遍希望肯尼迪有所大作为。李宗仁似乎也受到这种情绪的影响。他在美国递给肯尼迪一封信,祝贺肯当选,并望在其任内,调整对华政策,实现中美关系正常化。不久,他接到了白宫的复函,肯尼迪说,此事关系重大,将予以慎重研究。

其实,这是不着边际的官样文章,可李宗仁却如获至宝,将复函寄予在香港的程思远,并嘱送周恩来处参阅。

1961年6月,周恩来要程思远速速进京,就是为德公的信函的事。总理见到程,话并不多,主要就是要程设法去欧洲一趟,与李宗仁会面,劝他不要对美国抱有过高的幻想。总理说,肯尼迪上台后摆在他眼前的问题太多,改变对华政策,一时还不会列到他的议事日程上来。总理切切叮嘱:德公再不要抱那些虚幻的想法了。

李宗仁决定出国赴美。行前在香港办理各种手续时，蒋介石派了两批人来港挽留他。李宗仁对之不置一词。他已完全对蒋家王朝绝望了。果不久，蒋介石原形毕露，操纵所谓"第一届国民大会第二次会议"，罢免了李宗仁所任副总统的职位。

李宗仁赴美之前，特嘱程思远留在香港。程想，德公这是欲借香港这块自由港之便捷，作好伸缩进退之准备的。可以说，当年的安排今天果然派上用场了。

程思远自上次受周恩来之嘱后，一直在为去欧洲与李宗仁会晤一事而筹划。经过长期的辗转磋商，1963年11月，终于有眉目了：双方约定12月瑞士见。

行前，程思远又一次秘密上京，向周恩来请示。这是第四次北京之行。

11月15日，午夜，中南海西花厅。

刚从酣睡中被叫醒前来的程思远，看着日理万机的周恩来深夜仍精神奕奕，直叹"世所罕见，世所罕见"。

周恩来主要要他向李宗仁转述"四可"原则：即，李先生可以回国定居，他决心回来，我们表示欢迎；可以回国后再去美国，可以在方便的时候再回来；可以在欧洲留住一个时期再定行止。一句话，一切由德公自己决定，我们悉听尊便。

程思远当即将"四可"原则背诵下来。临别，总理迎着夜里的寒风，一直把程思远送上门外的汽车。

瑞士。苏黎世。

从美国飞来欧洲"旅游"的李宗仁夫妇，这些天明显地感到了自己身后的"影子"。两个美国联邦调查局的特务，从美国跟到葡萄牙，再从里斯本跟到苏黎士，现在又同时住进了李氏夫妇下榻的Savoy饭店。

难怪呀，李宗仁这次旅欧是他自1919年去美后的第一次外出。

幸好，如约而来的程思远无意中在罗马被耽搁了几日。这几日，李宗仁夫妇只得与他的一个亲戚出游宴客打发时日。这使两个精明的特务误会了：李的亲戚是一地道商人，与政治绝无关系。看到李此行仅是探亲，别无目的，于是解除了监视跟踪。

程思远心急如焚地从罗马赶到苏黎世时，两个特务刚刚离开。事后，程犹有余悸地回忆说："我无意中的迟到，竟有那么大的妙用，实在料想不到。"

这一次传递信息的欧洲旅行成功地避过了世人耳目。程思远在夫人石泓的巧妙掩护下，竟使香港最亲密的朋友也不知道他去了一趟欧洲。12月23日，李宗仁从欧洲飞回纽约，对前来迎接他的亲友们则说了一句"难懂"的话："好险呀！几乎赶不及回来过圣诞节！"

第五次北京之行是1965年6月18日。

10年之间，五上北京。这次是该有收获的了。程思远此行是为接李宗仁夫妇归来而赴京作最后的请示。

抵京之日正值周总理启程出访非洲各国。程思远领到一笔旅费，并得到保证，在苏黎世将有人助他一臂之力。

返港前，有关方面在统战部餐厅宴请程思远。虽然厨师摆出了这餐厅名闻京师的名菜——"烧方块砖肉"，可程思远归心似箭，却全然没有品出这道菜肴的滋味。

6月28日，程思远飞抵苏黎世，与早到那里的李宗仁夫妇会合。

行前，李宗仁变卖了他在纽约的房产，遂招来许多猜测和怀疑。此行困难大大增加。

幸好，北京的"一臂之力"及时出现了。有关方面根据翔实的情报通知滞留苏黎世的李、程等人："立即离开瑞士。"

情报是准确的。李宗仁等走得好险呀！当他那位经商的亲戚从机场把他送走后回到家里，便见两个彪形大汉在等着他了。那两人手扬着一份电报，声称一定要当面交给李宗仁。李的亲戚对他们说："李德邻先生和他的夫人到罗马去了。"

"那我们在这里等他回来。"

两个汉子往沙发上一坐。从此就将那位亲戚"软禁"了一段。直到李宗仁回到大陆的消息传出，他们才快快离开。

台北在这次行动中彻底地失败了。不仅仅是两个特务的扑空，不仅仅是最后关头仍发表"李不会去大陆"的荒唐声明，而且是几十年来以特务自炫于世的国民党当局的威风扫地。

7月20日。北京、首都机场。

头戴礼帽、西装革履的李宗仁先生出现在大型苏式客机的舷梯旁，身后是旗袍裹身的夫人郭德洁女士、秘书程思远先生……

周恩来、彭真等到机场热烈地欢迎李宗仁先生的归来。首都机场，一片绚丽的阳光。

回国后不久，李宗仁即接到邀请：毛泽东在中南海等他。

中南海。游泳池边。

毛泽东迎面的第一句话就是："德邻先生，国民党骂我们'共匪'，你回来就不怕上'贼船'吗？"说得李宗仁丈二和尚摸不到头脑。

当人把程思远介绍给毛泽东时，毛用力地握住程思远的手，说："久闻大名，如雷贯耳。"

人们不明白毛泽东今天的兴致为何如此之高。他与李宗仁没说几句，便邀之下池游泳。李推辞说不会。毛又邀程思远，程欣然应诺，旋即各自换了泳衣，与毛泽东在池子里把臂同游。

（摘自邹爱国、薛建华：《他陪同李宗仁秘密归来》）

柯庆施

柯庆施（1892～1965）。1922年加入中国共产党。1920年至1936年，在上海、南京、武汉、安徽等地从事工人运动、农民运动和兵运工作。抗日战争期间，任中共中央统战部副部长。解放战争期间，任石家庄市市长。建国后，历任中共南京市委书记、南京市市长，中共江苏省委书记。逝世前任中共中央委员、中央政治局委员、国务院副总理、中共中央华东局第一书记、南京军区第一政委、中共上海市委第一书记，上海市市长。

刘亚楼

刘亚楼（1911～1965）福建武平人1929年参加中国共产党。参加了中央革命根据地历次反"围剿"战争。长征期间任红一军团二师政委、师长，指挥强渡乌江、夺占泸定桥等战斗。抗战爆发后任抗日军政大学训练部部长、教育长等职。1939年至1945年，在苏联莫斯科伏龙芝军事学院学习，参加过苏联卫国战争。解放战争时期，历任东北民主联军、东北野战军、东北军区参谋长，第四野战军第十四兵团司令员。在天津战役中任前线总指挥。1949年11月任空军司令员。1955年被授予上将军衔，是国防委员会委员，第八届中共中央委员。

王杰

王杰（1943～1965）山东人。为我军某部战士，在学习雷锋活动中，他一心一意以雷锋为榜样，刻苦学习，乐于助人。1965年，为了掩护十二名民兵和人民武装干部的生命安全，英勇地献出了年轻的生命。党中央领导人为王杰题词，号召广大群众学习王杰的这种革命精神。

材料　革命青春的赞歌

——记毛主席的好战士王杰

一九六五年七月十四日，我们时代的又一个董存瑞、黄继光式的英雄，雷锋式的伟大共产主义战士——王杰同志，为了掩护十二名民兵和人民武装干部的生命安全，英勇地牺牲了。

这些天来，王杰的名字，像春雷一样，响彻在祖国的每一角落，激荡在亿万人的心里。王杰同志的光辉事迹和他一心一意为革命的精神，正鼓舞着人们在毛泽东思想的伟大红旗下，更加奋勇前进。

王杰同志的一生是短暂的，但却是光彩夺目的。一九六一年七月十四日，他曾在自己的日记上，写下了这样的话："人一生，以服从祖国的需要为最快乐。"

从王杰同志立下这誓言直到他英勇牺牲，整整过了四年。年青的王杰，投入到革命部队的大熔炉里，在毛泽东思想的哺育下，经过实际斗争的锤炼，从一个普通农民家庭出身的中学生，迅速成长为一个伟大的共产主义战士。

现在，我们怀着无比激动和崇敬的心情，向读者介绍毛主席的好战士，我们最亲密的战友——王杰。

读毛主席的书　走革命的路

一九六一年七月，从山东金乡中学初中部刚刚毕业的王杰，怀着一颗火热的心参加了部队。当他第一次戴上军帽、穿上军装的时候，他高兴地问指导员："我现在算是个革命战士了吧？"指导员亲切地对他说："要成为一个真正的革命战士，必须好好改造思想，改造思想最根本的一条，是学习毛主席著作。"

王杰被分配到工兵一连，刚去的时候，他觉得一切新鲜。工兵一连，是一个立过战功的连队，王杰所在的六班，过去在赴朝抗美作战的一次战斗中，曾连续作战三十多个小时，配合我坦克部队击毁美国侵略军坦克三辆，荣立二等功。他生活在这样一个集体里感到很自豪。副连长高绍忠是一连的老工兵，战斗英雄，他讲战斗故事，王杰经常听得入迷。心想：我也要像副连长那样，当个战斗英雄。但是怎样实现这个

抱负呢?

一九六三年三月,毛主席发出了"向雷锋同志学习"的号召,使王杰在革命化的道路上获得了新的巨大动力。他以雷锋为榜样,拿自己所做的每一件事都和雷锋比,越比越觉得自己差得远。王杰按照毛主席关于阶级分析的教导来认识自己的家庭,他清醒地认识到,自己身上还存在着许多小资产阶级个人主义的影响,要甩掉这个"包袱",要达到雷锋那样的高度,必须加倍努力。有一次,他去帮助群众做好事没有请假,班长批评了他。王杰没想到,自己做了好事,还挨批评,心里不高兴。晚上躺在床上,翻来覆去总睡不着。他又想起雷锋。雷锋是个很守纪律的战士,自己不请假就外出,就是违犯了纪律。这样一比,差距找到了,心里就再不埋怨班长,反而觉得班长批评得很对。王杰就是这样一点一滴学英雄和改造自己的。

人民的勤务员　革命的"老黄牛"

王杰是一个普通的战士。他的牺牲,却强烈地震动了人们的心。在王杰事迹展览会上,许多观众一边参观一边落泪。为什么这些与他素不相识的人这样激动,这样悲痛?因为王杰是人民的好儿子。在他身上集中体现了革命战士的优秀品德。他全心全意为人民服务的精神,得到了千千万万劳动人民由衷的尊敬。

王杰同志在他那光华四射的日记里,不只一次地表达过这样的心愿:一心一意做人民的勤务员,做革命的"老黄牛"。在他的日记里,经常提到雷锋这个光辉的名字。他立下誓言:要像雷锋一样,把有限的生命投入到无限的为人民服务中去。

王杰把为人民服务这个崇高的目的和自己的每一个具体行动密切结合起来。他走到哪里,就把好事做到哪里。

处处为同志们做好事,成了王杰的习惯。能做到的,他尽力去做,自己不会做的,他也千方百计,想办法出上一分力量。就在他右手被沥青烫伤以后,他还用左手帮助同志们扒石渣,用左手端着脸盆到山下河沟里,半盆半盆地为上工的战友们打好洗脸水。住了医院,他还帮助护理员擦地板、送药、倒开水。一事当前,王杰从来不分你的我的,只要是革命的,对同志有利的,他就全力以赴,越干越起劲。连队成立义务理发组时,他再三要求参加。同志们说他不会理发,可他总不死心,理发组一"开张",他便拿着自己的毛巾和肥皂,跑去为同志们洗头。他见同志们蹲在地上洗头不得劲儿,就搜集废木料做了一个洗脸架。就这样,他硬是"挤"进了这个服务小组,成为不可缺少的一员。

王杰在他短短的一生中,以火一样的热情,为人民、为同志做了许多好事。在他生前,就有同志称他为"活雷锋"。但是,王杰始终牢记毛主席关于为人民服务要"完全""彻底"的教导,认为贡献于人民的应该越多越好,要求于人民的应该越少越好。他给自己订下一条法规:"在荣誉上不伸手,在待遇上不伸手,在物质上不伸手。"他吃苦在前,享受在后。野营时他把好的铺位让别的同志睡。出公差他争着干。越是在行军疲劳的情况下,他越要多站岗。他常常提早起床,挑水扫地,把全班、甚至全排同志的洗脸水打好……。

放眼全世界　豪情满胸怀

一九六三年春天,部队开展"每日一雷"活动。王杰和老战士齐昌君搞互助,练习布雷、起雷。开始,他发现不了齐昌君埋的雷,而他自己埋的雷,齐昌君总是很快就找到了。有一次,王杰跑到草地上,铲下一块草皮,把雷埋好,再把草皮原封盖上去,细心伪装好,结果还是被齐昌君发现了。王杰纳闷,就向齐昌君取经。齐昌君说:"你这次埋的雷比前一次好多了,但还有缺点。你在埋雷时,踩倒了两棵小草忘了扶起来,这样,狡猾的敌人一看就能发现。"王杰受到很大启示,就更加刻苦钻研,精益求精。不久,他埋的雷别人就很难发现了。为了大量杀伤敌人,王杰改革了布雷方法。他还创制了七种教学工具,帮助战士更快地掌握杀敌本领。

王杰的战友告诉我们,他生前最爱唱的一首歌是《我们这一代》:

"我们这一代,
豪情满胸怀……
脚下踩着山和水,
怀里揣着全世界……"

这首气魄雄伟的歌,唱出了王杰同志高昂的斗志和开阔的胸怀,反映了在毛泽东思想哺育下成长起来的革命战士,具有多么崇高的国际主义情操。

一心一意为革命　刀山火海也敢闯

一九六三年八月,部队去抗洪。出发之前,王杰就表示了这样的决心:"当兵是为人民、为党、为祖国而来的,不管任何工作,党指到哪里就冲向哪里,就是需要献上青春也没怨言。"在抗洪斗争中,运土时,

他扛得多，跑得快。扛草包，别人扛一捆，他扛两捆。一天夜里，他们去运木料，夜色茫茫，洪水一片，连长喊道："谁的水性好在头里探路！"话音刚落，王杰霍地站出来，爽朗地回答说："我去！"他在水中一步一步探索前进，挺胸破浪，毫不畏惧，几次掉进深坑，洪水没过头顶，可是他一探出头来，就招呼："同志们注意，这儿是窄道！""同志们注意，这儿有深沟！"就这样，他为同志们探出了一条安全的通路。

王杰同志从不怕任何艰险困难。即使只有他一个人，也能奋不顾身，勇往直前。一九六四年七月底，部队在某山区施工。一天夜里，突然下起了暴雨，战士刘承科和吴庆忠从睡梦中惊醒，出去一看，只见山洪卷着乱石，奔腾咆哮一泻而下，雷鸣电闪，犹如山崩地塌。他们忽然发现在暴风雨中有一个黑影在跳动，仔细一看，原来是王杰，正在不顾一切地抢救施工物资。他们就奔向山沟，和王杰同志一起抢救，一直搏斗了四十多分钟，终于把施工物资抢救了回来。

王杰在他短短的生活道路上，已经历了多少次严峻的考验。他在日记中曾写道：

"通过毛主席著作学习，我懂得了革命就是我的理想，斗争才是真正的幸福。"

"……为了党，我不怕进刀山入火海，为了党，哪怕粉身碎骨我也心甘情愿。"

这金石般的语言，表达了王杰同志对党对革命的耿耿忠心，也是他光辉一生的真实写照。

王杰同志以自己年青的生命谱成了一首雄伟壮丽的革命青春的赞歌。

从部队到地方，从城市到农村，从工厂到学校……人们到处传诵着王杰同志的英雄事迹。一个向王杰同志学习的群众性运动，正在全国、全军轰轰烈烈地展开。

王杰同志英勇牺牲了。千千万万个王杰正在迅速成长。他们将高举毛泽东思想伟大红旗，肩负起革命的重担，朝着党和毛主席指引的方向，更大踏步地向前迈进！

让帝国主义者、各国反动派和现代修正主义者在我们面前发抖吧！

光荣属于用毛泽东思想武装起来的英雄的新的一代！

流行风

背景介绍

1965年，由于对文艺界的批判不断，而且文艺界的争鸣从一般讨论上升为政治斗争，一大批优秀文艺作品、电影、话剧等遭到了批判，在这种情况之下，文艺领域出现了混乱、萎缩的局面。

尽管这样，广大文艺工作者还是创造了许多优秀的节目，如京剧《智取威虎山》、《红灯记》、《沙家浜》等不但在当时广为流传，到今天还普遍受到人们欢迎，有百看不厌之感。

根据长篇小说《红岩》改编的《烈火中永生》电影，是一部以解放前夕革命者和共产党人狱中斗争为题材的优秀影片，影片在思想艺术上的成功，在国内外引起了轰动。

歌曲仍以革命歌曲为主，如《社会主义好》等是人们比较熟悉和爱唱的革命歌曲之一。

京剧《智取威虎山》

十二场京剧。上海京剧院根据曲波小说《林海雪原》改编。原载《剧本》1964年12月号，中国戏剧出版社1965年出版。

解放军某部侦察排长杨子荣，奉命化装成敌联络员，打进威虎山座山雕匪部，为大部队歼敌刺探情报。他深入虎穴后，用假"联络图"取得了座山雕的信任。从奶头山逃出来的匪徒栾平，认出了曾俘获过他的杨子荣。杨沉着机智，舌战栾平，软硬兼施地迫使座山雕处死了栾平。除夕夜，他配合参谋长少剑波率领的部队，在"百鸡宴"上，将威虎山匪徒一网打尽。剧本较好地把握了原小说的创作思想，真实地再现了解放战争中肃清残匪的复杂斗争。不强调原作的传奇性，而着力刻画人物，突出表现杨子荣机智、勇敢的性格特征。艺术构思上，两条线索平行发展，通过少剑波到夹皮沟发动群众的一条线索，衬托了杨子荣打入威虎山的一条线索。情节的安排曲折跌宕、张弛有致。此剧为现代戏的改编、创作提供了十分可贵的经验。

京剧《红灯记》

十一场京剧。翁偶虹等根据同名沪剧改编。原载《剧本》1964年11月号，中国戏剧出版社1965年出版。

抗日战争时期，我地下共产党员、铁路工人李玉和，奉命将一份密电码送交柏山游击队。由于王警尉的叛变，李玉和在粥棚以号志灯为暗号，与联络员接头时，险被日寇逮捕。敌宪兵司令鸠山，为得到密电码，抓走并杀害了李玉和和李奶奶。铁梅接过父亲手中的号志灯，在群众的帮助下，将密电码胜利送上柏山。途中，游击队消灭了追赶铁梅的鸠山等敌人。剧本出色地解决了戏曲反映现代生活的一系列问题。它十分注意在尖锐的民族矛盾中，塑造李玉和一家三代的感人形象，鲜明而深刻地揭示出：革命的火焰扑不灭，革命的红灯代代传这一主题。全剧结构紧凑、自然，情节安排一环紧扣一环，红灯的运用贯穿全剧，成为刻画人物、推动剧情发展和表现主题思想不可缺少的手段。

京剧《芦荡火种》

十一场京剧。汪曾祺等根据同名沪剧改编。载《人民日报》1965年3月18～20日（改名《沙家浜》），中国戏剧出版社1964年出版。

18名新四军伤病员，被沙家浜群众转移到芦苇丛中养伤。敌人跟踪而至。地下共产党员阿庆嫂，在上级党领导下，以"春来茶馆"作掩护，利用自己曾救过伪"忠义救国"司令胡传蓉这一有利条件，以及胡传蓉和其参谋长刁得一之间的矛盾，巧与敌人周旋，掩护了伤病员，并和沙奶奶等一起，配合新四军打回沙家浜，活捉了日寇黑田和汉奸胡传蓉、刁得一。剧本以抗日战争为背景，描写江南水乡人民同日寇、国民党反动派的斗争，十分成功地塑造了阿庆嫂、刁得一的艺术形象，在运用戏曲表现现代生活方面，取得

了可喜的成就。全剧充满浓郁的水乡风情，剧情有张有弛，表现了剧作者铺排和结构故事的能力，“智斗”一场尤其出色。较沪剧剧本，更加成熟和深化。

电影《烈火中永生》

1965 年由北京电影制片厂摄制，周皓根据罗广斌、杨益言小说《红岩》改编的《烈火中永生》，是一部以解放前夕革命者和共产党人狱中斗争为题材的优秀影片。影片描写 1948 年重庆解放前夕，由于叛徒甫志高的出卖，共产党员江姐和重庆地下党领导人许云峰先后被捕，押到人间魔窟“中美合作所”集中营。在狱中，江姐和许云峰等共产党人，面对敌人的种种酷刑和威逼利诱，以顽强的意志击破了敌人的梦想，用生命和鲜血谱写了人生的壮歌，生动地再现了当时国共两党两种政治力量和精神力量的较量，最后敌人虽然杀害了江姐和许云峰，而难友们却越狱成功，敲响了蒋家王朝的丧钟。影片在思想、艺术上的成功，在国内外引起轰动。

电影《舞台姐妹》

1965 年由天马电影制片厂摄制，林谷、徐进、谢晋编剧的《舞台姐妹》，是一部以越剧艺人生活为题材的优秀影片。影片描写江南农村童养媳竺春花因逃婚进入越剧戏班，与戏班教戏师傅的女儿邢月红结拜为姐妹，走村串镇演越剧，受尽豪绅伪警们的欺侮。后又因邢师傅被警方杀死，春花与月红卖身葬父，成为上海某戏院唐经理的摇钱树。唐经理企图利用姐妹俩演反动剧目，遭到春花拒绝，但月红却被唐经理诱骗走入歧途，姐妹俩彻底决裂。春花走上进步的道路，月红被反动派利用。解放后，姐妹俩重又相见，春花帮助月红提高了觉悟，一起开始了新的舞台生涯。影片相当成功地塑造了春花的艺术形象，通过她的命运概括了一代戏曲艺人所走过的艰辛历程。

戏剧《打铜锣》

湖南花鼓戏。李果仁根据柯蓝小说《三打铜锣》改编。原载《剧本》1964 年第 7 期。中国戏剧出版社 1965 年出版。

湖南某农村的收割季节，大队管委会派蔡九哥“鸣锣关鸡鸭”。去年，各家各户都能遵守队里订的制度。唯有林十娘明知故犯，还花言巧语骗去了蔡九哥的一个锣槌。今年，蔡九哥又碰到林十娘偷放鸭子下田糟蹋粮食。他坚持原则，帮助林十娘改正了错误。剧本比较真实地再现了农村两种不同人物及其思想境界，热情赞颂了蔡九哥坚持真理，为了集体利益不怕得罪人的高贵品德，对林十娘自私自利、爱占小便宜的不良习气，则进行了善意的讽刺和批评。在一连串的喜剧冲突中，成功地塑造了两个个性鲜明的喜剧人物形象。语言风趣、幽默，乡土气息浓郁。

话剧《激流勇进》

三幕十四场话剧。胡万春、佐临、仝洛根据胡万春中篇小说《内部问题》改编。原载《剧本》1964 年第 3 期，上海文化出版社 1965 年出版。

上海某钢铁厂技术员欧阳俊发明了一种新的炼钢法，他由于受满脑子资产阶级名利思想的技术科副科长的影响，急于试验，以便写出学术论文，名扬全国。但是具有高度革命责任感、深入调查研究了的副厂长王刚，反对在条件不成熟的情况下试验；而工作飘浮，忙于事务的徐厂长，怕背上不支持新生事物之过，于是不调查研究即批准试验，结果烧坏了炼钢炉。正在生病的王刚勇于负责，和工人一起抢修了炉体，找到了试验失败的原因，帮助改进了技术，终于使试验成功。这个戏突破了当时创作中支持革新必是正面人物，反对革新必是落后人物的框框，强调要深入调查研究，从实际出发处理问题，具有新意。

歌曲《社会主义好》

李韧夫词曲

社会主义好，社会主义好！社会主义国家人民地位高。反动派，被打倒，帝国主义夹着尾巴逃跑了。全国人民大团结，掀起了社会主义建设高潮，建设高潮。共产党好，共产党好！共产党是人民的好领导。说得到，做得到，全心全意为了人民立功劳。坚决跟着共产党，要把伟大祖国建设好，建设好。

（二部合唱）

社会主义好，社会主义好！社会主义江山人民保；人民江山坐得牢，反动派想反也反不了。社会主义社会

一定胜利，共产主义社会一定来到，一定来到！

注：轮唱时，第二部迟起一小节。第一部唱到末尾要把“来到”两字重复一下，使与第二部同时结束，即将第一部最后一句唱成这样：

共产主义社会一定来到来到！

歌曲《小扁担，三尺三》

（故事片《李双双》插曲）

李准词

向曲　曲

1=D　2/4

（女生齐唱）

轻松愉快，快步进行速度

小扁担三尺三，小扁担三尺三，咳哎咳哟嗬咳哟嗬咳！姐妹们，姐妹们挑上不换肩，咳哎咳哟嗬咳哟嗬咳！一行儿排开走的欢，好像那大雁咳上青天。咳哎咳哟嗬哎咳哟嗬咳哟嗬咳哎咳哎咳哟嗬咳！仓库满囤儿尖，仓库满囤儿尖，咳哎咳哟嗬咳哟嗬咳！看着，看着丰收心里甜，咳哎咳哟嗬咳哟嗬咳！多打粮食多生产，日子一年咳胜一年。咳哎咳哟嗬哎咳哟嗬咳哟嗬咳哟嗬咳哎咳哎咳哟嗬咳！

词《菩萨蛮》（五首）

一九六四年，十月十六日原子弹爆炸

其一

神仙万世人间锁，英雄毕竟能偷火。
霹雳一声春，风流天下闻。
风吹天下水，清浊分千里。
亿众气凌云，有人愁断魂。

其二

昂昂七亿移山志，忍能久久为奴隶！
双手扭乾坤，教天认主人。
浮云西北去，孔雀东南舞。
情景异今宵，天风挟海潮。

其三

攀山越水寻常事，英雄不识艰难字。
奇迹总人为，登高必自卑。
登临何限意，佳气盈天地。
来者尽翘翘，前峰喜更高。

其四

西风残照沉昏雾，东方红处升霞柱。
雾暗百妖横，霞飞四海腾。
霞旗扬四海，壮志惊千载；
愿及雾偕亡，消为日月光！

其五

从来历史人魔战，魔存那得风波晏？
此日揽长缨，遥看天地清。
长缨人卅亿，垓下重围密。
魔倒凯歌高，长天风也号。

作者：胡乔木

贺新郎

看《千万不要忘记》

一幕惊心戏。记寻常亲家笑面，肺肝如是。镜里是芳春男共女，瞎崖人醉。回首处鸿飞万里。何事画梁燕雀计，宿芦塘那碍垂天，天下乐，乐无比。　感君彩笔殷勤意。正人间风云变幻，纷纷未兰蕙当年今何似？漫道豺狼摇尾；君不见烽烟再起？石壁由来水，忍江山变色从蝼蚁？阶级在，莫高睡。

（作者：胡乔木　原载1965年《人民日报》）

共和国档案

国务院提请全国人民代表大会常务委员会决定取消中国人民解放军军衔制度的议案

全国人民代表大会常务委员会：

按照“中华人民共和国兵役法”和“中国人民解放军军官服役条例”的规定，我人民解放军从一九五五年开始实行军衔制度。十年来的实践证明，这一制度与我人民解放军的本质和官兵一致、军民一致的优良传统不相符合。它使等级表面化，对我军革命化建设带来了一些不利因素。为了保持和发扬我人民解放军的优良传统，进一步密切官兵之间、上下级之间和军民之间的关系，进一步加强我人民解放军的革命化建设，建议取消人民解放军的军衔制度。请审议决定。

取消军衔制度后，兵役法和军官服役条例须作相应的修改。要将这两个文件修改得比较完善，还需一定时间。我们建议，在这两个文件未修改好以前，先将军衔制度明令取消，待两个文件修改好后，再上报审核。

国　务　院

一九六五年五月四日

国务院关于中国人民解放军新的帽徽、领章和部分军服样式的决定

一九六五年五月二十四日

中华人民共和国第三届全国人民代表大会常务委员会第九次会议已经通过了取消中国人民解放军现行的军衔制度。为了能够充分体现出我军是伟大的党、伟大的毛泽东思想领导下的伟大军队的革命精神和光荣传统，做到三军一样、官兵一样，国务院对新的帽徽、领章和部分军服样式决定如下：

一、陆、海、空军、公安部队一律佩带新的全红五角星帽徽和全红领章。现行的帽徽、军衔肩章、军衔领章和军种、兵种、勤务符号，均予以废止。

二、官兵一律戴解放帽。现行的大沿帽、女无沿软帽、水兵大顶帽，均予以废止。

三、海军军服的样式改与陆、空军相同，其颜色为深灰色。

四、官兵每人发腰带一条。原军官武装带予以废止。

五、原校以上军官的西式大礼服和女裙服予以废止。

本决定，从一九六五年六月一日起开始实行。

国防部关于军人间和军队上下级间称呼问题的通知

中华人民共和国第三届全国人民代表大会常务委员会第九次会议已经通过了取消我军现行的军衔制度。因此，对军人间和军队上下级间的称呼，规定如下：

一、军人间和军队上下级间的相互称呼，可称1. 姓名加同志，如“张克坚同志”；或2. 姓加职务和姓名加职务，如“张连长，李指导员”和“张克坚连长，张志勇连长……”；或3. 职务加同志，如“司令员同志，政委同志，班长同志，战士同志……”。4. 如不知道对方的姓名和职务时，可简称“同志”。

二、废除原按军衔的称呼，如“元帅”、“将军”、“校官”、“尉官”、“上士”、“列兵”，和不成文的习惯称呼，如“某某总”等。

三、在行文上，对中共中央军委和中华人民共和国国防委员会的主席、副主席，可称同志或称主席、副主席。

特此通知。

中国乒乓球队在历届团体赛中的成绩

新华社卢布尔雅那十九日电　资料：中国乒乓

球队从一九五三年第一次参加世界乒乓球锦标赛以来在历届世界乒乓球锦标赛男、女团体赛中的成绩。

第二十届(一九五三年)

男子团体小组第四名。被国际乒乓球联合会评为一级队第十名。

女子团体小组第四名。被国际乒联评为二级队第三名。

第二十一届和第二十二届未参加比赛。

第二十三届(一九五六年)

男子团体小组第二名。被国际乒联评为一级队第六名。

女子团体小组第六名。被国际乒联评为一级队第十一名。

第二十四届(一九五七年)

男子团体小组第一名。被国际乒联评为一级队第四名。

女子团体小组第一名。被国际乒联评为一级队第三名。

第二十五届(一九五九年)

男子团体小组第一名。被国际乒联评为一级队第三名。

女子团体小组第一名。被国际乒联评为一级队第三名。

第二十六届(一九六一年)

男子团体冠军

女子团体亚军

第二十七届(一九六三年)

男子团体冠军

女子团体第三名

第二十八届(一九六五年)

男子团体冠军

女子团体冠军

我国强烈抗议印度政府策动反华丑剧

中国外交部二十六日照会印度驻华大使馆，就一群印度暴徒二十四日到中国驻印度大使馆门前寻衅闹事，向印度政府提出强烈的抗议。

照会指出，这幕反华丑剧是印度政府一手策动和组织的。印度政府企图借助于这幕反华丑剧来掩盖它对中国的侵略罪行和印度军队从中锡边界中国一侧仓惶逃窜的狼狈相，是肯定达不到目的的。

中国外交部照会的全文如下：

印度驻华大使馆：

中华人民共和国外交部向印度驻华大使馆致意，并且申述如下：

一九六五年九月二十四日下午，一群印度暴徒，在印度官员和国大党领导人的率领下，赶着一群羊，到中国驻新德里大使馆门前寻衅闹事。他们大吵大闹，叫嚷什么中国为了"威胁和恐吓印度捏造了荒谬的借口"，"中国为了几只羊和几头牦牛就要发动一场世界战争"，等等。这幕丑剧是印度政府一手策动和组织的。中国政府为此向印度政府提出强烈的抗议。

印度政府企图借助于这幕反华丑剧来掩盖它对中国的侵略罪行和印度军队从中国锡金边界中国一侧仓皇逃窜的狼狈相，是肯定达不到目的的。

几年来，你们矢口抵赖印度军队曾在中锡边界侵入了中国领土，构筑了侵略工事。可是在我们提出限期拆除侵略工事的要求后的几天之内，入侵中锡边界中国一侧的印度军队，就不能不在中国部队的监视之下仓惶逃走，留下累累的罪证，使你们几年来苦心编造的谎言一下子宣告破产。你们这样的丑事，怎么能够掩盖得了呢？

分明是你们理亏心虚，所以你们不能不匆匆忙忙全部撤走侵入中锡边界中国一侧的印军，并且平毁了部分侵略工事。但是，你们又觉得面子上太过不去，于是你们反咬一口，说什么中国为了几只羊和几头牦牛就要发动一场战争。其实，你们心里完全明白，这是故意撒谎，不然你们为什么在我们的限期满期之前，就把入侵印军全部撤走了呢？你们在中锡边界越界劫走的边民和牲畜必须如数归还，但是中印之间的问题绝不止于几只羊和几头牦牛的问题。你们对西藏进行颠覆活动是几只羊和几头牦牛的问题吗？你们在中印边界各段侵占了九万二千多平方公里的中国领土是几只羊和几头牦牛的问题吗？不是的。所有印度对中国的入侵、骚扰和武装挑衅都是涉及中国主权和领土完整的重大问题，都是必须清算的。

侵略和反侵略的界限是永远模糊不了的。现在全世界都看到：是印度发动了一场侵略巴基斯坦的战争，危及了亚洲和世界的和平；正是中国和其他主持正义的国家坚定的反侵略立场打击了你们的侵略气焰。你们感到十分不舒服，是可以理解的。但是，你们企图用什么中国要发动世界战争的谎言来要挟中国放弃它的正义立场，那是永远办不到的。印度政府应该明白，即使有了美帝国主义和现代修正主义的

撑腰，你们也不能对自己的邻国为所欲为。

为了从帝国主义和现代修正主义那里得到犒赏，你们搞次把零零落落、不象样的反华游行，那是有其不得已的苦衷的。但是，中国政府必须提醒印度政府，凡事都要有它的界限，超过界限是不行的。

顺致最崇高的敬意。

中华人民共和国外交部

“文化大革命”时期

1966.5～1976.10

序　言

1966.5——1976.10,“文化大革命”给中华民族带来了巨大的损失。这场空前的政治运动是由毛泽东亲自发动,目的是为了在中国反修防修,使整个中国保持革命的本色。但是“文革”运动从一开始便被林彪、江青反革命集团所利用了。由于他们的肆意破坏,整个“文革”十年的国民经济面临危机乃至崩溃的边缘,文教、体育、科技、外交等领域受到巨大冲击。在建国历史上,没有一件事情能像“文化大革命”那样深深地改变中国的历史。

“文革”是以中央政治局扩大会议1966年5月通过的《五·一六通知》为标志开始的。5月28日,中央“文革”小组成立,陈伯达为组长,江青、张春桥为副组长。6月1日,《人民日报》发表社论《横扫一切牛鬼蛇神》,把《五·一六》通知的要旨公布全国,目的是为了打倒刘少奇等人。

一时间,广大青年学生组成的“红卫兵”积极响应,他们开大会,搞游行,贴标语,喊口号,大串连。全国上下轰轰烈烈地搞起了大运动。8月18日～11月下旬,毛泽东8次接见北京和全国各地的红卫兵。

1967年1月,张春桥、王洪文在上海煽起了所谓“一月风暴”,夺取了上海市党政大权。从此,“夺权”之风蔓延开来,各地出现混乱。

1967年2月,陈毅、谭震林、叶剑英、李先念等老一辈革命家“大闹怀仁堂”,痛斥林彪、江青集团的胡作非为,指责他们所造成的极度混乱的局面。这就是著名的“二月逆流”。自这以后,中央“文革小组”实际上取代了政治局与中央书记处。

1968年10月,党的八届十二中全会把国家主席刘少奇打成“叛徒、内奸、工贼”,并“永远开除出党”。这是共和国历史上的最大冤案。1969年,在混乱中,中国共产党召开了“九大”。大会通过的党章把林彪的接班人地位写进了党纲。林彪的这一成功使得他胆子更大,欲望更高,为了夺取最高权力,他竟阴谋暗害毛泽东。事迹败露后,他于1971年9月13日乘机外逃,摔死在蒙古温都尔汗。

“九一三”事件的发生,使得毛泽东看清林彪集团所作所为的真正含义。于是他支持周恩来进行一些整顿。他亲自出面为“二月逆流”的同志平反。在1972年3月10日,恢复了邓小平的组织生活并任命为国务院副总理,12月12日又提议邓小平进军委任总参谋长。1972年4月同意经周恩来审批的社论《惩前毖后,治病救人》在《人民日报》发表。社论指出,老干部是党宝贵的财富,应认真落实党的干部政策。

1974年初,江青等发动了“批林批孔”运动且要批“周公”,把矛头指向周恩来。全国又出现了极大的混乱。江青等人的行动引起了毛泽东的警觉与不安。10月11日,他强调“全党全军要团结”,支持周恩来、邓小平挫败江青、张春桥在四届人大“组阁”的阴谋。1975年1月,毛泽东决定任命邓小平为中共中央副主席、中央军委副主席兼总参谋长、政治局常委,并负责主

持党和政府日常工作。于是开始了1975年的全面整顿。全国的政治、经济、军事、外交、文化教育等各领域的混乱状况得到根本好转。邓小平行动，是对“文化大革命”错误的纠正。

由于毛远新、江青等人的挑拨离间，毛泽东把邓小平的行动错认为是反对他本人的举动，于是便发动起1975年底开始的“反击右倾翻案风”运动。又一次打倒邓小平。

1976年1月8日，周恩来逝世。清明前夕，人民纷纷起来悼念他的英灵，抗议“四人帮”的倒行逆施。4月5日，百万人民聚集在天安门广场，掀起了“四五运动”，它表明全国人民渴望结束文革的大动乱，渴望建立安定团结的民主政治局面，渴望粉碎“四人帮”的迫切心愿。

1976年9月9日，毛泽东逝世。10月6日以华国锋、叶剑英、李先念为代表的中央政治局断然采取措施，一举粉碎了“四人帮”，结束了长达10年的“文化大革命”。

共和国历程

1966年

导　言

1966年是“文化大革命”的第一年。1966年5月至1976年10月的“文化大革命”，使党、国家和人民遭到建国以来最严重的挫折和损失。历史已经判明，这场运动是一场由毛泽东同志错误发动，被林彪、江青反革命集团利用，给党、国家和各族人民带来了严重灾难的内乱。

“文化大革命”的导火索，是1965年11月10日上海《文汇报》发表的姚文元《评新编历史剧〈海瑞罢官〉》。毛泽东支持了对《海瑞罢官》的批判。1966年初，对《海瑞罢官》的批判发展为全国范围内在史学界、文艺界、哲学界等社会科学领域全面的“揭盖子”，在报刊上发表一系列批判吴晗及其他学术界知名人士的文章。为了遏止这种学术批判中恶性膨胀起来的“左”倾偏向，1966年2月，以彭真为首的文化革命五人小组举行扩大会议，讨论批判《海瑞罢官》的问题，通过了《关于当前学术讨论的汇报提纲》，即《二月提纲》，旨在恢复和发展正常的学术讨论。中央将《提纲》批发全党。

3月28日至30日，毛泽东在杭州3次同江青、康生等人谈话，严厉指责《二月提纲》是混淆阶级界限，不分是非，是错误的。毛泽东的谈话使形势急转直下。4月9日至12日举行的中央书记处会议，决定起草一个撤销并彻底批判《二月提纲》的通知；成立文化革命文件起草小组（即后来的“中央文化革命小组”）。5月，中央政治局扩大会议通过了《五·一六通知》。这次政治局扩大会议，为“文化大革命”规定了理论、路线和方针政策，重新确立了领导“文化大革命”的组织机构，它标志着“左”倾错误在中共中央占据了统治地位。随着会议精神和《五·一六通知》在全党逐级传达贯彻，国内政治形势出现动乱局面。正是在这样的形势下，“红卫兵”组织应运而生，并在短短的几个月内迅速席卷全国，成为风云一时的群众组织，后来为“文化大革命”中的“左”倾错误起了推波助澜的恶劣作用。

8月1日至12日，中共八届十一中全会在北京召开。全会通过了《中国共产党中央委员会关于无产阶级文化大革命的决定》，简称《十六条》。这是一个充满“左”倾错误的文件，是《五·一六通知》的具体化和进一步发展，是“文化大革命”的具体行动纲领。

5月中央政治局扩大会议和8月中共八届十一中全会的召开，以及这两次会议相继通过的《五·一六通知》和《十六条》，标志着“文化大革命”的全面发动。

为了扫除“文化大革命”的阻力，毛泽东发出了“彻底批判资产阶级反动路线”的号令。林彪国庆讲话和《红旗》杂志题为《在毛泽东思想的大路上前进》的社论，成为向“资产阶级反动路线”发起总进攻的动员令。10月5日，经毛泽东批准，中共中央批转中央军委、总政治部《关于军队院校无产阶级文化大革命的紧急指示》。此后，全国掀起了“踢开党委闹革命”的浪潮，无政府主义泛滥，各项工作难以进行。彻底批判“资产阶级反动路线”的结果，使各级党的领导机关陷于瘫痪，工农业生产面临严重的危机。

共和国日历

政治

5月4日～26日　为了全面发动“文化大革命”，根据毛泽东的意见，中共中央在北京举行政治局扩大会议。出席会议的有中央政治局委员和有关负责人76人，包括“文化小组”（即会后正式成立的中央文化革命小组）提议增加的江青、张春桥、关锋、戚本禹等8人。毛泽东虽然未出席会议，但会议是按照他4月在杭州主持召开的政治局常委扩大会议的部署，由刘少奇主持进行的。会议的主要内容：1.揭发批判彭真、罗瑞卿、陆定一、杨尚昆的所谓“反党错误”。5月4日会议正式开始时，首先听取了康生关于中共中央通知起草情况的介绍和对彭真的所谓揭发。随后，会议根据康生颠倒黑白、肆意诬蔑的发言，错误地开展了对彭真、罗瑞卿、陆定一、杨尚昆等人的揭发批判。诬陷彭真为搞政变的头目，诬陷罗瑞卿为阴谋篡夺军权，陆定一被诬陷为迫害林彪一家的“后台”，杨尚昆被指控为背着中央私设窃听器。会议于5月23日决定停止或撤销他们的职务。24日中央政治局常委决定成立专案审查委员会，审查所谓“彭真、罗瑞卿、陆定一、杨尚昆阴谋反党集团”问题。实际上，彭真等四位同志受诬陷的根本原因，是他们都在不同程度上抵制了“左”倾错误，或对林彪一伙作了一定的斗争，所以被视为发动“文化大革命”的直接障碍，必须先除他们。2.通过了在会前由康生、陈伯达等人负责起草，经毛泽东几次修改的中共中央通知（后称《五·一六通知》）。《通知》首先宣布：中央决定撤销1966年2月12日批转的《文化革命五人小组关于当前学术讨论的汇报提纲》（即《二月提纲》），撤销以彭真为首的“文化革命五人小组”及其办事机构，重新设立中央文化革命组，隶属于政治局常委之下。其次，《通知》对《二月提纲》进行了批判。它指责《二月提纲》的作者“反对把社会主义革命进行到底，反对以毛泽东为首的党中央的文化革命路线，打击无产阶级左派，包庇资产阶级右派，为资产阶级复辟作舆论准备。”《通知》对《二月提纲》还进行了逐条的批判。3.《通知》为“文化大革命”确定了一套理论、路线和方针。这是这次会议的中心议题和主要目的。《通知》错误地估计了党内和国内的政治形势，认为当时学术界、教育界、新闻界、文艺界、出版界等文化领域的领导权，都不在无产阶级手里。在中央和中央机关，各省、市、自治区，都有一大批反党反

社会主义的资产阶级代表人物。他们是"混进党里、政府里、军队里和各种文化界的资产阶级代表人物，是一批革命的修正主义分子，一旦时机成熟，他们就会要夺取政权，由无产阶级专政变为资产阶级专政。"而且毫无根据地认为党正面临着异常的危险，"例如赫鲁晓夫那样的人物，他们现正睡在我们的身旁"，"被培养为我们的接班人"。依据上述对阶级状况和政治形势的极端"左"倾的错误估计，《通知》要求"高举无产阶级文化大革命的大旗，彻底揭露那批反党反社会主义的所谓'学术权威'的资产阶级反动立场，彻底批判学术界、教育界、新闻界、文艺界、出版界的资产阶级反动思想，夺取在这些文化领域中的领导权。"而要做到这一点，就必须"同时批判混进党里、政府里、军队里和文化领域的各界的资产阶级代表人物，清洗这些人，有些则要调动他们的职务。"5月18日，林彪在第三次全体会上发表长篇讲话。他引证了古今中外各种政变的历史，宣扬"政变经"，大造我们党中央内部有人要搞政变、搞颠覆的离奇谎言，制造恐怖气氛。林彪在讲话中，还用贬低马克思、恩格斯和列宁的手法，别有用心的鼓吹个人崇拜，称颂毛泽东的个人"天才"。他说：毛泽东的话"句句是真理，一句超过我们一万句"，宣称谁反对他，"全党共诛之，全国共讨之"。这篇蛊惑人心的讲话是林彪妄图篡党夺权的重大步骤。会议最后一天，刘少奇发言，作了自我批评。28日，中央文化革命小组成立，组长陈伯达，顾问康生，副组长江青、张春桥等，组员有王力、关锋、戚本禹、姚文元等。这个小组逐步代替了中央政治局和中央书记处，成为"文化大革命"的实际指挥机构。8月底，由江青代理中央文化革命小组组长，掌握了对"文化大革命"的领导权。

这次中央政治局扩大会议的召开，标志着"文化大革命"进入了全面发动的阶段，标志着"左"倾方针在党中央占据了统治地位。

5月下旬　清华大学附属中学、北京大学附属中学等出身于革命干部、工人、贫下中农家庭的一些学生成立"红卫兵"、"红旗战斗小组"等群众组织，在校内开展批判活动。

5月30日　刘少奇、周恩来、邓小平就派临时工作组去《人民日报》社的问题写信向毛泽东请示。毛泽东指示：同意。

6月1日　《人民日报》发表陈伯达授意、修改和审定的题为《横扫一切牛鬼蛇神》社论。号召"把所谓资产阶级的'专家'、'学者'、'权威'、'祖师爷'打得落花流水，使他们威风扫地"，煽动对广大干部和知识分子进行迫害和斗争。当时，中央人民广播电台播发了经毛泽东批准的北京大学聂元梓等七人的大字报。6月2日，《人民日报》全文刊登，并发表评论员文章《欢呼北大的一张大字报》，诬蔑北大是"反党反社会主义的顽固堡垒"，北大的党是"假共产党"、"修正主义的党"，号召群众起来打倒"黑帮"、"黑组织"。6月5日《人民日报》发表社论《做无产阶级革命派，还是做资产阶级保皇派？》，煽动文化教育战线广大群众和"一切革命同志"起来同资产阶级"保皇派"进行坚决的斗争。这篇社论在广大群众中引起了极大的思想混乱。

6月初　为了坚持党的领导，使运动限制在一定范围之内，在刘少奇、邓小平主持下中共中央政治局常委召开扩大会议，决定向北京市的大学和中学派出工作组，协助各单位党组织领导"文化大革命"。同时，制定了八条指示，要求在运动中要"内外有别"，"注意保密"，"大字报不要上街"，"不要游行示威"，"不搞大规模声讨会"，"不要包围黑帮住宅"等。此后，50多天里，北京和各地都采用了派工作组的办法领导"文化大革命"运动。

6月4日　《人民日报》公布中共中央改组北京市委的决定：由中共中央华北局第一书记李雪峰兼任市委第一书记，调中共吉林省第一书记吴德任市委第二书记。北京市的"文化大革命"工作，由新市委直接领导。同时发表北京新市委决定，派以张承先为首的工作组到北京大学对"文化大革命"进行领导；撤销北大党委正副书记陆、彭的一切职务，改组北大党委。北京市委和北大党委是被"文化大革命"第一个冲垮的党的地方基层组织。《人民日报》连续发表社论，称赞北京大学的所谓"无产阶级革命派""推翻了以陆平为首的资产阶级保皇派的统治。"在这些事件的影响下，各地青年学生首先响应号召，起来"造反"。

7月20日　中共中央通知：中央宣传部已经改组，新部长为陶铸，顾问为陈伯达（仍挂副部长名义）。林彪、江青之流为了篡党夺权，故意捏造、歪曲事实，诬陷中宣部扣压所谓左派稿件（指关锋、戚本禹文章），包庇反共知识分子（系诬指吴晗），肆意制造了"中宣部阎王殿"的大冤案，以窃取舆论大权。他们长期迫害、监禁当时中宣部的负责人和广大干部，要把中宣部诬为"阎王殿"予以"彻底砸烂"。同时把理论、教育、宣传、文艺、新闻、出版、体育、卫生等战线，统统诬为"黑线专政"、"修正主义统治"、"牛鬼蛇神成堆"。省、市、自治区和地县各级宣传部门也受到

株连，被打成大大小小的“阎王殿”或分店、“代销店”，使党经过多年工作培养起来的宣传文教队伍遭到一场浩劫。直到粉碎“四人帮”以后，在党中央批准中宣部《关于建议为‘中宣部阎王殿’彻底平反的请示报告》中才予以平反纠正。

7月28日　清华大学附属中学红卫兵写信给毛泽东，并寄去《论无产阶级革命造反精神万岁》和《再论无产阶级革命造反精神万岁》两张大字报。8月1日，毛泽东写信给清华大学附中红卫兵，认为他们的行动“说明对反动派造反有理”，“表示热烈的支持”；同时，要求他们“注意争取团结一切可以团结的人们。”消息传出后，红卫兵运动风起云涌，遍及全国。

8月1日～12日　为了进一步扫除发动“文化大革命”的阻力，毛泽东在北京主持召开八届十一中全会，到会中央委员和候补中央委员141人。各中央局和各省、市、自治区党委的负责人，中央文革小组的成员，中央有关部门的负责人，首都高等学校“革命师生”的代表47人列席了会议。这次会议是在很紧张的气氛中召开的。会议的主要议程是：1. 讨论和批准十中全会以来中央关于国内国际的重大决策和重大措施；2. 讨论和通过《中国共产党中央委员会关于无产阶级文化大革命的决定》；3. 补行五月中央政治局扩大会议关于人事变动决定的手续；4. 通过会议公报。

8月4日　毛泽东批发中央文件时指出：今后不要再用“最高最活”，“顶峰”、“最高指示”一类语言。

8月7日　新华社报道，为了满足广大人民群众学习毛泽东思想的迫切需要，中共中央决定加速大量出版毛泽东著作，作为压倒一切的任务。文化部根据中共中央指示，召开了全国毛主席著作印制发行工作会议，制定了大量印制毛主席著作的具体计划和发行计划。《毛泽东选集》在会后两年印行3，500万部，《毛泽东著作选读》甲种、乙种本和毛主席著作单行本，一般都由各省、市、自治区自行负责印刷。

8月8日　《人民日报》发表批《孙治方的“理论”》一文。此后，许多报刊相继发表文章，对著名经济学家孙治方进行“批判”。主要内容是：认为孙治方主张把计划和统计放在价值规律的基础上，就是要使社会主义经济蜕化为资本主义经济；主张把折旧下放给企业，给企业相对的独立性，是鼓吹经济自由化；主张用利润指标来“推动企业管理”，就是妄图改变社会主义生产关系，把社会主义企业变成资本主义的企业等。

8月10日　毛泽东于下午7时来到中共中央所在地的群众接待站，会见群众时说：“你们要关心国家大事，要把无产阶级文化大革命进行到底！”

8月13日　中央召开工作会议，讨论研究了八届十一中全会的传达贯彻工作，布置“文化大革命”和处理干部问题。林彪在会上说，“文化大革命”就是要“罢一批人的官，升一批人的官，保一批人的官”。他提出对“反对毛泽东思想的”、“同政治思想工作捣乱的、同文化大革命捣乱的”以及“没有干劲的”罢官。

8月18日　首都百万群众在天安门广场举行庆祝无产阶级文化大革命的大会。毛泽东首次接见来京进行大串连的全国各地的红卫兵、学生和教师。8月31日、9月15日、10月1日、10月18日、11月3日、11月10日、11月26日又七次接见。八次共接见红卫兵、学生、教师1100多万。林彪在8月18日、31日和9月15日的接见大会上讲话时极力进行煽动“我们要打倒走资本主义道路的当权派，要打倒一切资产阶级保皇派，要打倒一切牛鬼蛇神！”“要打破一切剥削阶级的旧思想，旧文化，旧风俗，旧习惯。”把学校的斗、批、改，发展到社会的斗、批、改。”

8月22～29日　新华社连续报道，首都和各地红卫兵走上街头，横扫“四旧”。20日，首都红卫兵开始走上街头，张贴标语、传单、大字报，集会演说，发出通令、倡议书。将原有地名、店名、校名改为“反修路”、“红卫商店”、“反帝医院”、“井冈山战校”一类新名称。倡议修改宪法、废除国歌，干预群众的衣着、发型等等。23日，《人民日报》发表社论《好得很》。此后，全国各地红卫兵立即效法，并采取了更为激烈的违法行动，冲击寺院、古迹，捣毁神像、文物，焚烧书画、戏装，从城市赶走“牛鬼蛇神”，勒令政协、民主党派解散，通令宗教职业者还俗。进而自行抓人、揪斗、抄家、游街示众，私设公堂，滥施酷刑，打人致残、致死。

8月24日　原全国文联副主席、著名作家、人民艺术家老舍，遭受林彪、“四人帮”迫害逝世，终年67岁。老舍原名舒舍予，满族，北京市人，1899年生。抗日战争时期，老舍曾主持中华全国文艺界抗敌协会，在周恩来直接关怀和帮助下，为团结和组织广大文艺工作者参加抗日宣传等方面的工作作出了积极的贡献。后来到美国讲学并进行创作。1949年应召回国后，老舍热情的投入新中国的各项工作，曾任政

务院文教委员会委员，全国人民代表大会代表，政协全国委员会常务委员，中国文联副主席，中国作家协会副主席、书记处书记，北京市人民委员会委员，北京市文联主席等职。粉碎"四人帮"后，党为老舍彻底平反，并于1978年6月3日，在北京八宝山革命公墓举行了隆重的骨灰安放仪式。邓小平、李先念等党和国家领导人送了花圈。邓颖超、廖承志等参加了骨灰安放仪式。

8月24日　原武汉大学校长，参加创建中国共产党的李达，因遭受林彪、江青等的迫害逝世，终年74岁。李达1920年参加上海共产主义小组，随后参加了创建中国共产党的活动和党的一大的筹备工作，并作为代表出席了一大，经选举，担任党中央的宣传主任。在长期的革命斗争中，他为宣传辩证唯物主义、历史唯物主义和毛主席哲学思想作出了重要贡献，是我国著名的马克思主义哲学家。他在湖南大学、武汉大学担任校长期间，认真执行党的教育工作路线、方针、政策，为发展教育事业作出了贡献。在"文化大革命"初期，李达被诬蔑为武汉大学"三家村黑头目"、被戴上"叛徒"、"地主分子"的帽子，并开除党籍。粉碎"四人帮"后，中共中央书记处批准中共湖北市委关于给李达彻底平反，恢复党籍，恢复名誉的决定。

9月5日　中共中央发出通知：组织外地高等学校和中等学校革命学生代表和革命教职工代表来京参观"文化大革命"运动。《通知》规定："从9月6日起分期分批来北京参观、学习、相互支援，交流革命经验"，"来京参观一律免费坐火车"，"生活补助费和交通费由国家财政中开支。"早在6、7月，便有外地学生到北京串连。8月，到北京的学生越来越多。这期间，大批北京学生也到全国各地串连、"点火"、建立"联络站"，冲击机关，揪斗干部。通知发出后，大串连在全国出现高潮。

同日　《人民日报》发表社论《用文斗，不用武斗》。社论说："毛泽东同志反复地告诉我们，无产阶级文化大革命是一场触及人们灵魂的大革命"，"实现这场大革命，要用文斗，不用武斗。"

9月7日　《人民日报》发表社论《抓革命、促生产》。社论提出："要以文化大革命为纲，一手抓革命，一手抓生产，保证革命和生产两不误"。社论要求所有工矿企业、人民公社、基本建设单位和科学研究单位的领导人员，都要紧紧抓住文化革命和发展生产这两个环节，适当的分工，搞两个班子，一个班子主要抓"文化革命"，一个班子主要抓生产。

10月9～28日　毛泽东主持的中央工作会议在北京召开。党的八届十一中全会改组中央领导机构的结果，使"文化大革命"解除了所谓来自中央的"阻力"。但党内广大党员和干部，对于这场运动中种种颠倒是非、混淆敌我的错误做法深感困惑不解。他们中间的绝大多数人仍处于波动、抵触和不安的状况。为了进一步排除所谓来自党内各级干部的"阻力"，中央决定将各省、市、自治区党委负责人召集起来，举行一次中央工作会议，以便集中解决"中间"（指各级干部）的问题。毛泽东在讲话中指出，运动来得猛，只有5个月，难怪同志们不那么通，有抵触，是可以理解的。他提出对待所谓"乱"的方针，他主张乱它几个月，大字报要上街，工农兵不要干涉学生的"文化大革命"等等。林彪于10月25日作了煽动性讲话，陈伯达作了题为《无产阶级文化大革命中的两条路线》的报告。其主要内容是：1.公开点名攻击刘少奇、邓小平是资产阶级反动路线的代表人，煽动人们要以"无所畏惧的精神"去批判"资反路线"；2.大肆鼓吹"群众运动是天然合理的"的谬论，为无政府主义制造论据；3.林彪别有用心地宣扬毛泽东关于"乱子"两重性的观点，并歪曲毛泽东的"革命不是请客吃饭"的思想。陈伯达在讲话中将对"文化大革命"抱有怀疑、抵触态度者，扣上所谓"怕字派"的帽子。他们这些反革命的煽动，目的是搅乱全党和全国，以便乱中夺权。会议最后一天，周恩来根据毛泽东的意见，对会议如何传达作了具体部署，对运动中若干具体问题作了原则性的答复。关于大串连影响火车运行计划问题，他提出全部徒步，搞军事化有全程徒步；要求红卫兵只限于学校，其他工矿企业、机关团体不搞红卫兵；他提出红卫兵不能对干部搞"罢官"，不能扣人、抄家，不要打人、体罚等。会后，全国掀起批判所谓"资产阶级反动路线"的高潮。党和政府机关的绝大部分领导干部被审查、挨批斗。很多知识分子、劳动模范被当作"反动权威"、"修正主义苗子"，受到冲击，甚至抄家、坐牢房。党团员被迫停止了一切组织活动。社会秩序更加混乱。

10月29日　中共中央、国务院发出《关于北京大中学校革命师生暂缓外出串连的紧急通知》。11月16日、12月1日又连续发出通知：一律暂停乘火车、轮船、汽车来北京和到各地进行串连。1967年2月3日、3月19日，中共中央连续发出通知：停止全国大串连。在此以后，中央又几次重申了停止全国大串连的决定。

11月11日　为纪念孙中山先生诞辰100周

年，《孙中山选集》、《宋庆龄选集》出版。12日，北京100万多人集会纪念孙中山诞辰100周年。董必武副主席致开幕词。周恩来总理讲了话。宋庆龄副主席发表题为《孙中山——坚定不移、百折不挠的革命家》的长篇讲话。

11月13日　在北京工人体育场召开军队院校和文体单位来京人员大会。陈毅讲话说："人民解放军不能乱，一定要有秩序"。"今天陈老总在体育场给你们泼冷水。泼冷水不好，有时热过了头，泼冷水擦一擦有好处。""我1927年参军，当解放军39年了，还没有见过解放军打解放军。""在斗争中，我不赞成逐步升级。不是口号提得愈高愈好。""作路线斗争，要有限制。有好大错误，作好大估计，不要一味扩大。"徐向前在大会上说："我们解放军、海军、陆军、空军，随时保持战斗状态，一声令下，就要开得动。"叶剑英说："真理就是真理，跨过真理一步，就是错误，就变成了谬误。""学习毛主席著作，要在'用'字上狠下工夫，不要当圣经念。""允许人家犯错误，更要允许人家改正错误。有少数人，有的干部心脏病都发了，倒下了还要抓人家斗。对这少数人我很愤恨！这些人没有无产阶级感情，不是无产阶级的军人！"贺龙在大会上也讲了话。11月29日，几位老革命家又在工人体育场的大会上讲了话。陈毅说："凭主观空想干革命，就要犯错误。""我的讲话是有意得罪人的，整天讲伟大、伟大，这有什么好处？这不好。""现在的斗争我非常担心……每个部都在斗他们的部长，每个单位都在斗他们的首长，抓住一句话就斗……我很担心，这样下去文化大革命搞不好"。"一讲黑帮，所有的都是黑帮；一讲资产阶级反动路线，所有的都是资产阶级反动路线。这样打击面太宽、太磊。以前我们就犯过这样的错误。……这就否认了毛主席的领导。……否认了伟大、光荣、正确的党，否认了解放军的光荣传统。""你们的做法不纠正，我交班也不交给你们。"叶剑英说："如果你们不改就是废品，将来不能用的。"这些老一辈革命家的讲话，不久就受到批判。

11月16日　于本月9日成立的以王洪文为首的所谓"上海市工人革命造反总司令部，聚众闹事，公然截断火车，堵塞交通，制造反革命的"安亭事件"。

11月28日　首都举行文艺界无产阶级文化大革命大会。中央和各方面负责人以及首都和各地2万多人出席了大会。周恩来、陈伯达、江青在会上讲了话。会议号召彻底批判"资产阶级反动路线"，完成一斗二批三改的任务。会议披露：中央军委决定江青任解放军文化工作顾问。

12月12日　中国共产党中央委员会委员、中华人民共和国全国人民代表大会常务委员会委员、中国人民大学校长吴玉章，因病于1966年12月12日在北京逝世。终年88岁。吴玉章早年参加孙中山领导的同盟会和辛亥革命，1925年参加中国共产党。1927年在南昌参加"八一"起义，任革命委员会委员兼秘书长。1928年到1937年，由党派往苏联、法国和西欧工作。1938年回国后，历任延安鲁迅艺术学院院长、延安大学校长、陕甘宁边区政府文化委员会主任、中共四川省委书记、华北大学校长等职务。全国解放以后，曾任中国人民大学校长、中国教育工会主任，并曾当选为历届全国人民代表大会代表和人大常委会委员。在党的六届六中全会上、七大和八大会议上，都被选为中央委员会委员。

12月15日　中共中央发出《关于农村无产阶级文化大革命的指示(草案)》。其主要内容是：农村的"文化大革命"，要按照《十六条》和社会主义教育运动的前《十条》、《二十三条》的原则进行；把四清运动纳入"文化大革命"中去，在"文化大革命"中解决四清问题和四清复查问题；领导农村"文化大革命"的权力机构，是"贫下中农文化革命委员会"，由贫下中农大会民主选举产生；要经过群众讨论，健全或改选领导生产的班子，负责生产、分配、收购、供应工作；农村"文化大革命"，也要采用"四大"；对于在"文化大革命"中，因为提意见而被打成"反革命"的群众，应当平反。

12月17日　《人民日报》发表署名林彪的《<毛主席语录>再版前言》。《前言》除别有用心地鼓吹个人崇拜外，又提出用"立竿见影"的方法学习毛泽东著作，破坏了毛泽东思想的科学体系。

12月27日　在江青、戚本禹等人指使下，彭德怀被中央文革小组派往成都的"造反派"绑回北京批斗。在此之前，江青、康生授意关锋、戚本禹整理材料、写信、诬告"彭德怀任三线副总指挥以后，还在积极进行不正当的活动"；"直到现在还是修正主义的一面黑旗"，在批斗过程中，对彭德怀百般虐待和进行人身摧残，造成严重内伤。

12月28日　在张春桥的指使下，王洪文等制造了上海康平站武斗事件，打伤91人，在全国开创了利用武斗夺权的恶劣先例。

12月31日　中共中央、国务院发布《关于对大中学校师生进行短期军政训练的通知》。《通知》转引

了毛泽东的指示："派军队干部训练革命师生的方法很好。训练一下和不训练大不一样。这样做，可以向解放军学政治，学军事，学四个第一，学三八作风，学三大纪律八项注意，加强组织性纪律性。"《通知》规定：从现在起到1967年暑假，由解放军派出干部和战士，分期分批对全国大中学校的革命师生，普遍进行一次短期(15～20天)军政训练。由此，人民解放军派遣干部、战士进驻各级学校，进行军政训练，办毛泽东思想学习班。1967年5月16日，《人民日报》发表社论《军政训练好》。号召广大革命师生应当热烈响应毛主席的"拥军爱民"的伟大号召，虚心"向解放军学习"，和人民解放军密切合作，团结一致，把大中学校军政训练搞好，把大中学校的"无产阶级文化大革命"进行到底。

经济

9月23日　中共中央转发国务院财贸办公室和国家经济委员会《关于财政贸易和手工业方面若干政策问题的报告》，提出"公私合营企业应改为国营企业，资本家的定息一律取消，资本家代表一律撤消，资方人员工作另行安排"；"大型合作商店，有条件有步骤地转为国营商店"；把小商小贩转入国营商店的代购代销店；把个体劳动者凡有条件的组成合作小组、合作社。

10月6日　新华社报道，我国第一座自动化纯氧顶吹转炉车间在上海建成。纯氧顶吹转炉是60年代的先进炼钢技术，9月6日炼出了第一炉优质钢水。

10月7日　新华社报道，我国制成第一批10万水轮发电机组，其中的两套机组已经安装并投入生产。

10月16日　新华社报道，上海有关研究单位的科学技术人员和职工，用合成的方法获得重要的化工原料——苯，并投入生产。苯是制造塑料、合成橡胶、合成纤维、染料以及农药等重要的基本原料。到目前为止，世界各国都只能从炼焦、炼油过程中提取苯，产量受到限制。一些工业发达国家近百年来一直设法扩大苯的来源，至今仍在摸索试验。我国用8年时间，用合成方法生产苯，为我国苯的生产开辟了一条崭新的道路。

12月9日　中共中央发布《关于抓革命、促生产的十条决定(草案)》。规定要求"坚持八小时工作制，遵守劳动纪律，完成生产定额。"要利用业余时间"进行文化大革命"。各单位群众之间、工人群众组织之间，可以在业余时间，在本市革命串联，交流文化革命经验。

军事

7月1日　中国人民解放军第二炮兵领导机构成立。

8月1日　为了适应国家经济建设和备战的需要，中国人民解放军开始组建基本建设工程兵。1978年7月成立了基本建设工程兵领导机构。

10月5日　中央军委、总政治部根据林彪建议，发出《关于军队院校无产阶级文化大革命的紧急指示》。指示说："军队院校的文化大革命运动，必须把那些束缚群众运动的框框统统取消，和地方院校一样，完全按照十六条的规定办"，"要注意保护少数"。《紧急指示》宣布取消"军队院校的文化大革命在撤出工作组后由院校党委领导的规定"。中共中央把这一紧急指示转发全党，并指出这个文件"对于全国县以上大中学校都适用。"从此以后，全国掀起了"踢开党委闹革命"的浪潮，除野战部队以外，各级党委都陷于瘫痪，基层党组织都停止活动。

10月27日　我国在本国国土上成功地进行导弹核武器的试验。导弹飞行正常，核弹头在预定的距离精确地命中目标，实现了核爆炸。我国首次发射导弹核武器试验成功，标志着我国的科学技术和国防力量正快速地向前发展。中共中央、国务院和中央军委向参加这次试验的人民解放军、科学技术人员和广大职工，致以热烈的祝贺。

10月28日　我国在西部地区又成功地进行了一次新的核爆炸。这次核爆炸的成功，把我国核武器的科学技术提高到一个新的水平。

外交

5月18日　我国外交部照会印度尼西来驻华大使馆，驳斥印度尼西亚政府抵赖反华排华罪责；严正要求立即停止迫害华侨，释放全部被捕被禁华侨；并宣布我国政府决定在最近期间派船接回自愿回国的的受难华侨；建议两国政府立即具体商谈，妥善安排，使接运华侨回国工作能够顺利进行。

6月10日～30日　由中国共产党中央委员会副主席、中华人民共和国国务院总理周恩来率领的中国党政代表团访问了罗马尼亚(16日～24日)、阿尔巴尼亚(24日～28日),28日发表了中国党政代表团访阿公报。回国途中,周总理非正式访问了巴基斯坦(28日～30日),周恩来总理同阿尤布·汗总统举行了会谈。

7月3日　我国政府发表声明,最强烈谴责美帝悍然连续轰炸河内、海防。声明指出:中国从来一贯地、无保留地、尽一切可能从政治上、道义上、物质上并且从其他方面给予越南以支持和援助。现在,由于美帝国主义侵略战争发展到了一个新的更加严重的阶段,使我们的这种支持和援助,更加不受任何约束和限制。我们将根据越南人民的利益,根据越南人民的要求,随时采取我们认为必要的行动。

7月22日　刘少奇主席发表声明称:中国最坚决地最热烈地支持胡志明主席7月17日发表的《告全国同胞书》;中国准备承担最大民族牺牲支援越南人民战胜美帝;中国七亿人民是越南的后盾,中国辽阔国土是越南的后方。同日,首都近百万人在天安门广场举行声势浩大的集会和游行,支持越南人民的抗美救国斗争。22日～24日,全国各地共有1,000万人为此举行了集会和游行示威。

8月6～21日　应朱德委员长的邀请,由议长阿卜杜勒·贾巴尔·汗率领的巴基斯坦议会代表团访问我国。

8月17日　应中共中央邀请,比利时共产党中央委员会书记雅克·格里巴和夫人来我国进行友好访问。中共中央总书记邓小平等到机场欢迎。

9月7日～10月3日　应朱德委员长邀请,索马里国民议会议长谢赫·穆克塔尔·穆罕默德·侯赛因率领索马里国民议会友好代表团访问我国。

9月12日～10月6日　澳大利亚共产党(马克思列宁主义者)主席爱·弗·希尔和夫人,应中国共产党中央委员会邀请来我国进行友好访问。

9月13日　新华社报道,为接运和安置遭受印度尼西亚政府迫害自愿返国的华侨,我国接待和安置归国华侨委员会成立,廖承志任主任委员。

9月20日　根据中法两国的航空交通协定,巴黎——上海航线今天正式通航。

10月21日　外交部照会印度尼西亚驻华大使馆,强烈抗议印尼政府集体驱赶华侨,大肆掠夺华侨财产的行为。照会指出:印度尼西亚政府对华侨的迫害越演越烈。已发展到集体驱赶华侨的地步。现在印度尼西亚政府竟然利用中国政府派船接侨之机,大肆掠夺华侨财产,断绝他们的生计,企图一批一批地把他们赶出印度尼西亚,这是中国政府绝对不能容忍的。中国政府要求印度尼西亚政府立即停止迫害和驱赶华侨,切实保证华侨的生命和财产的安全。否则,印度尼西亚政府必须承担由此而产生的一切后果。

10月22日　外交部照会苏联驻华大使馆,就苏联当局无理决定我国全部留苏学生休学一事,向苏联政府提出强烈抗议,并决定中国在苏联的留学生于10月27日离莫斯科回国。

10月28日　我国驻加纳共和国大使馆照会加纳外交部,对加纳当局20日片面宣布中断两国关系、撤离驻华使馆一事,提出最强烈的抗议。照会说:加纳当局片面中断两国关系,中国政府被迫宣布撤回我国驻加纳大使馆全体人员。

11月17日　外交部召见匈牙利驻华大使,向他宣读了一份备忘录,对匈牙利政府破坏中匈两国文化合作,恶化中匈两国关系,无理决定不准我5名留学生继续在匈学习,提出强烈抗议。

科技文化教育卫生

5月20～24日　1966年新兴力量举重邀请赛在北京举行。22日,我国次轻量级选手萧明祥先后以155公斤和157.5公斤的成绩,两次刷新了这一级别的挺举世界记录;我国轻量级选手邓国银以145.5公斤的成绩,打破了苏联运动员卡楚拉创造的轻量级挺举145公斤的世界记录。

6月4日　解放军选手李淑兰在西宁举行的1966年全国射箭锦标赛中,以283环的成绩,打破了捷克斯洛伐克选手台普托娃创造的女子70米单轮279环的世界纪录。

6月12日　南京大学举行万人大会批判校党委书记兼校长匡亚明。中共江苏省委做出撤销匡亚明一切职务的决定。6月16日,《人民日报》为此发表《放手发动群众,彻底打倒反革命黑帮》的社论,说这场文化大革命"对于那些被资产阶级代表人物篡夺了领导权的部门和单位来说,是一个夺权的斗争","必须把一切牛鬼蛇神统统揪出来,把他们斗臭、斗垮、斗倒。"

6月13日　中共中央、国务院发出《关于改革高等学校招生考试办法的通知》。《通知》认为:高等

学校招生考试办法，“基本上没有跳出资产阶级考试制度的框框，不利于贯彻执行党中央和毛主席提出的教育方针，不利于更多的吸收工农兵革命青年进入高等学校。这种考试制度，必须彻底改革。”《通知》说，中共中央和国务院决定：将1966年高等学校招收新生的工作推迟半年进行。《人民日报》6月18日全文发表了这个决定，并发表社论《彻底搞好文化革命彻底改革教育制度》。社论说：改革招生考试制度是“彻底搞掉资产阶级教育路线的一个突破口。我们将从这里着手，对整个旧教育制度实行彻底的革命。”7月24日，中共中央、国务院发出《关于改革高等学校招生工作的通知》。《通知》提出：从本年起，高等学校招生工作下放到省、市、自治区办理。高等学校招生，取消考试，采取推荐与选拔相结合的办法。但因“文化大革命”，各省、市、自治区未能办理招生工作。从本年起，全国高等学校停止按计划招生达6年之久。

6月20日　刘少奇将北大工作组制止乱打乱斗事件的简报批发全国。6月18日，北大一些人避开工作组，揪斗干部、群众40多人，在脸上抹黑，戴高帽子，罚跪，打人，侮辱妇女。工作组发现此事后，对群众进行了教育，明确指出避开工作组乱打乱斗是有害于革命运动的行为。北大工作组将此事写成北大文革简报第9号。刘少奇在转发这个简报中，认为：“北大工作组制止乱打乱斗现象的办法是正确的，及时的。”指示“各单位如果发生这种现象，都可参照北大的办法处理。这项文件发出后，对稳定局势起了一定的积极作用。但是，7月25日，毛泽东在接见各中央局书记和中央文革小组成员时说：工作组“起坏作用，阻碍运动”，“统统驱逐之”。7月26日，陈伯达在北大全校大会上宣布撤销工作组，指责“工作组是压制同学们革命的盖子。”他提出群众“自己教育自己，自己解放自己，自己起来革命”的口号。7月28日，江青发表谈话煽动武斗说：“好人打坏人，活该；坏人打好人，好人光荣；好人打好人是误会，不打不相识。”7月29日，中共北京市委召开大专院校和中等学校文化大革命积极分子大会，周恩来在会上传达毛泽东提出的“文化大革命”的三大任务：一斗、二批、三改。并宣布撤销所有工作组。8月5日，中央下发文件宣布：“中央1966年6月20日批发北京大学文化革命简报（第9号）是错误的，现在中央决定撤销这个文件。”

6月27日　高等教育部发出通知：因文化大革命运动，1966年和1967年研究生招生工作暂停。自本年起，全国停止招考研究生达12年之久。

7月2日　高等教育部向我国驻外使馆发出通知：目前全国各高等学校正在进行文化大革命，经中央批准，将接受来华留学生的工作推迟半年或一年。9月19日，高等教育部给各国驻华使馆的《备忘录》中提出：“从现在起，在华外国留学生（包括大学生、研究生、进修生）回国休学一年。”自本年起，我国停止接受外国留学生达7年之久。

7月6日　新华社报道，我国独立编纂的1969年和1970年中国天文年历已胜利完成。天文年历是国民经济所需要的一种工具书。它详细登载太阳、月亮、大行星和千百颗恒星在一年内不同时刻的各种精确位置，以及预告日食、月食和各种特殊天象。天文年历在世界上只有少数几个科学技术发达的国家能够独立编纂。

7月23～31日　北京科学讨论会1966年暑期物理讨论会在北京举行。亚州、非州、拉丁美州和大洋州33个国家及一个地区性学术组织的100多位科学家参加了大会。讨论会收到99篇学术论文。这些论文广泛涉及物理学的很多领域。特别是在基本粒子、原子核物理和固体物理方面，都有创造性的见解。讨论会集了四大洲科学家的团结和友谊。讨论会的成就表明，四大洲觉醒了的人民和科学家，有志气、有才能、有信心掌握最先进的科学技术。讨论会认为，只有首先反帝反殖，才能使四大洲各国民族的、人民大众的科学事业得以发展。

10月25日　新华社报道，上海市第六人民医院又一次成功地运用小血管缝合方法，给一个工人接活了完全断离的拇指，使我国断肢再植手术在国际上一直保持着领先的地位。

12月23日　新华社报道，我国科学工作者经过六年零九个月的艰苦工作，在世界上第一次用人工的方法合成了一种具有生物活力的蛋白质——结晶胰岛素。这一杰出的科学实验，标志着人类在认识生命、揭开生命奥秘的伟大历程中又迈进了一大步。

时事焦点

大背景介绍

1966年是"文化大革命"的第一年。1966年5月至1976年10月的"文化大革命"，使党、国家和人民遭到建国以来最严重的挫折和损失。历史已经判明，这场运动是一场由毛泽东同志错误发动，被林彪、江青反革命集团利用，给党、国家和各族人民带来了严重灾难的内乱。

"文化大革命"的导火索，是1965年11月10日上海《文汇报》发表的姚文元《评新编历史剧〈海瑞罢官〉》。毛泽东支持了对《海瑞罢官》的批判。1966年初，对《海瑞罢官》的批判发展为全国范围内在史学界、文艺界、哲学界等社会科学领域全面的"揭盖子"，在报刊上发表一系列批判吴晗及其他学术界知名人士的文章。为了遏止这种学术批判中恶性膨胀起来的"左"倾偏向，1966年2月，以彭真为首的文化革命五人小组举行扩大会议，讨论批判《海瑞罢官》的问题，通过了《关于当前学术讨论的汇报提纲》，即《二月提纲》，旨在恢复和发展正常的学术讨论。中央将《提纲》批发全党。

3月28日至30日，毛泽东在杭州3次同江青、康生等人谈话，严厉指责《二月提纲》是混淆阶级界限，不分是非，是错误的。毛泽东的谈话使形势急转直下。4月9日至12日举行的中央书记处会议，决定起草一个撤销并彻底批判《二月提纲》的通知；成立文化革命文件起草小组（即后来的"中央文化革命小组"）。5月，中央政治局扩大会议通过了《五·一六通知》。这次政治局扩大会议，为"文化大革命"规定了理论、路线和方针政策，重新确立了领导"文化大革命"的组织机构，它标志着"左"倾错误在中共中央占据了统治地位。随着会议精神和《五·一六通知》在全党逐级传达贯彻，国内政治形势出现动乱局面。正是在这样的形势下，"红卫兵"组织应运而生，并在短短的几个月内迅速席卷全国，成为风云一时的群众组织，后来为"文化大革命"中的"左"倾错误起了推波助澜的恶劣作用。

8月1日至12日，中共八届十一中全会在北京召开。全会通过了《中国共产党中央委员会关于无产阶级文化大革命的决定》，简称《十六条》。这是一个充满"左"倾错误的文件，是《五·一六通知》的具体化和进一步发展，是"文化大革命"的具体行动纲领。

5月中央政治局扩大会议和8月中共八届十一中全会的召开，以及这两次会议相继通过的《五·一六通知》和《十六条》，标志着"文化大革命"的全面发动。

为了扫除"文化大革命"的阻力，毛泽东发出了"彻底批判资产阶级反动路线"的号令。林彪国庆讲话和《红旗》杂志题为《在毛泽东思想的大路上前进》的社论，成为向"资产阶级反动路线"发起总进攻的动员令。10月5日，经毛泽东批准，中共中央批转中央军委、总政治部《关于军队院校无产阶级文化大革命的紧急指示》。此后，全国掀起了"踢开党委闹革命"的浪潮，无政府主义泛滥，各项工作难以进行。彻底批判"资产阶级反动路线"的结果，使各级党的领导机关陷于瘫痪，工农业生产面临严重的危机。

主要热点如下：

- **"五·一六通知"**
- **"全国第一张马列主义大字报"**
- **"炮打司令部"**
- **《十六条》**
- **红卫兵运动的兴起**
- **"破四旧"、"立四新"**
- **"大串连"**
- **毛主席检阅红卫兵**
- **"踢开党委闹革命"**
- **印尼排华浪潮**
- **苏联政府无理赶走我留学生**

一、“五·一六通知”

背景介绍

1966年5月4日至26日，中共中央在北京召开政治局扩大会议。

5月16日，会议通过了由毛泽东主持起草的《中国共产党中央委员会通知》，即《五·一六通知》。通知宣布中央决定撤销1966年2月12日批转为《文化革命五人小组关于当前学术讨论的汇报提纲》，即《二月提纲》，并逐条“批驳”了《二月提纲》的所谓十条罪状。通知还阐明了开展“文化大革命”的理论、路线、方针、政策。

会议批判了彭真、罗瑞卿、陆定一、杨尚昆的所谓“反党错误”，决定撤销四人的职务，并成立专案审查委员会，审查他们的所谓“阴谋反党集团”问题。会议还决定重新设立文化革命小组。

《五·一六通知》发出以后，“文化大革命”在全国迅速展开。

材料：

- 毛泽东致林彪的信
- 中共中央政治局扩大会议决定
- 中共中央关于中央文化革命小组名单的通知

材料一　毛泽东致林彪的信

（一九六六年五月七日）

林彪同志：

在5月6日你寄来总后勤部的报告，收到了，我看这个计划是很好的。是否可以将这个报告发到各军区，请他们召集军、师两级干部在一起讨论一下，将其意见上告军委，然后报告中央取得同意，再向全军作出适当的指示。请你酌定。只要在没有发生世界大战的条件下，军队应该是一个大学校，即使在第三次世界大战的条件下，很可能也成为一个这样的大学校，除打仗以外，还可做各种工作，第二次世界大战的八年中，各个抗日根据地，我们不是这样做了吗？这个大学校，学政治、学军事、学文化。又能从事农副业生产。又能办一些中小工厂，生产自己需要的若干产品和与国家等价交换的产品。又能从事群众工作，参加工厂农村的的社教四清运动；四清完了，随时都有群众工作可做，使军民永远打成一片；又要随时参加批判资产阶级的文化革命斗争。这样，军学、军农、军工、军民这几项都可以兼起来。但要调配适当，要有主有从，农、工、民三项，一个部队只能兼一项或两项，不能同时都兼起来。这样，几百万军队所起的作用就是很大的了。

同样，工人也是这样，以工为主，也要兼学军事、政治、文化。也要搞四清，也要参加批判资产阶级。在有条件的地方，也要从事农副业生产，例如大庆油田那样。

农民以农为主（包括林、牧、副、渔）也要兼学军事、政治、文化，在有条件的时候也要由集体办些工厂，也要批判资产阶级。

学生也是这样，以学为主，兼学别样，即不但学文，也要学工、学农、学军，也要批判资产阶级。学制要缩短，教育要革命，资产阶级知识分子统治我们学校的现象，再也不能继续下去了。

商业、服务行业、党政机关工作人员，凡有条件的，也要这样做。

以上所说，已经不是什么新鲜意见，创造发明，多年以来，很多人已经是这样做了，不过还没有普及。至于军队，已经这样做了几十年，不过现在更要有所发展罢了。

毛泽东　1966年5月7日

（节自《大动乱年代》）

材料二　中共中央政治局扩大会议决定

（一九六六年五月二十三日）

（一）停止彭真同志、陆定一同志、罗瑞卿同志的中央书记处书记的职务，停止杨尚昆同志的中央书记处候补书记的职务，以后提请中央全会追认和决定。

（二）撤销彭真同志的北京市委第一书记和市长的职务；撤销陆定一同志的中央宣传部部长的职务。

（三）调陶铸同志担任中央书记处常务书记，并兼任中央宣传部部长；调叶剑英同志担任中央书记处书记，并兼任中央军委秘书长。他们的中央书记处书记的职务，以后提请中央全会追认和决定。

（四）李雪峰同志兼任北京市第一书记。

（五）上述决定，地方通知到县委以上，军队通知到团级以上。

材料三　中共中央关于中央文化革命小组名单的通知

（一九六六年五月二十八日）

中央决定设立中央文化革命小组，隶属于政治局常委领导下。现将中央文化革命小组名单通知你们。

组　长：陈伯达

顾　问：康　生

副组长：江　青、王任重、刘志坚、张春桥

组　员：谢镗忠、尹　达、王　力、关　锋、戚本禹、穆　欣、姚文元

华北、东北、西北、西南四大区参加的成员（四人）确定后，另行通知。

二、“全国第一张马列主义大字报”

背景介绍

1966年6月1日，《人民日报》发表《横扫一切牛鬼蛇神》的社论，号召群众起来造反。当晚，根据毛泽东的指示，中央人民广播电台播发了经康生授意由北京大学聂元梓等7人在5月25日贴出的诬陷、攻击校党委和北京市委的大字报。翌日，《人民日报》全文刊登，并发表评论员文章《欢呼北大的一张大字报》，鼓动群众起来打倒“黑帮”、“黑组织”。同日，毛泽东批准派张承先率工作组到北大领导“文化大革命”。8月5日，毛泽东在《炮打司令部——我的一张大字报》中，把聂元梓等7人的大字报称为“全国第一张马列主义大字报”。

材料：

- 从“六一八”事件和“黑帮大院”看聂元梓的反动面目（节录）

材料　从“六一八”事件和“黑帮大院”看聂元梓的反动面目（节录）

一九六六年六月十八日，在北京大学发生了一起大规模的对革命干部乱打乱斗的严重政治事件。“六一八”事件发生后，在全市、全国立即掀起了一股反对各级党委、残酷迫害干部、群众，大搞打砸抢的浪潮。这是林彪、陈伯达、江青及和林彪“四人帮”关系密切而又颇有权势的那个人，公然干扰破坏毛主席伟大战略部署，乱党、乱军、乱国、妄图颠覆无产阶级专政，复辟资产阶级的一个重要步骤。

事件的经过是这样：一九六六年六月一日以后，被聂元梓煽动起来的“怀疑一切、打倒一切”的无政府主义思潮在北京大学迅速泛滥起来，干部和部分教师开始受到冲击，不时出现乱批乱斗干部等现象。到了六月十八日上午，情况有了急剧发展，出现了全校性的大规模乱打、乱斗的严重违法乱纪事件，在校园里设了所谓“斗鬼台”、四处抓人，乱打乱斗。据不完全统计，当时有六十多个干部被戴上高帽子，脸上涂墨汁，身上贴大字报，被罚跪、揪头发、撕衣服、拳打脚踢、拉着游街，而且还发现有多起污辱妇女的流氓行为。当时，驻北大的工作组闻讯赶到现场，工作组长在两个围斗干部的地方训了话，得到绝大多数群众的支持。当天晚上，工作组长向全校师生员工作了广播讲话，批评了乱批乱斗干部，违反党的政策的行为，揭露了当场被揪住的几个坏人。

陈伯达、江青及那个和他们关系密切的人对北大的运动和“六一八”事件是一清二楚，但是，由于他们急于篡党夺权，搞乱全国，便施展卑鄙的反革命两面派的手法，抓住这一事件，大耍阴谋诡计。他们始而高喊要揪出“六一八”事件的后台，既而吹捧“六一八”事件是“革命事件”，翻手为云，复手为雨。他们亲自到北大，以所谓“调查”文化革命为名，以座谈会的形式召见聂元梓等人，煽风点火，蓄意挑起对“六一八”事件的辩论，鼓动他们起来反对工作组。反革命分子聂元梓更是得意忘形地欢呼“‘六一八’革命精神万岁！”他们在全校万人大会上公然煽动无政府主义，要群众脱离党的领导，“依靠自己救自己”，江青还在大会上大耍无赖，又是哭，又是骂，气势汹汹地吼叫：“有胆的就站出来，我们不怕！”完全是一副政治流氓的嘴脸。她欺骗蒙蔽和假手天真无知的青年，在台上当众批斗工作组组长，并用皮带抽打他。江青对此感到非常得意，还肉麻地和那个打人的青年亲吻拥抱。

“六一八”事件带来了极为严重的政治恶果。首先，最直接的严重后果是，毛主席革命路线占主导地位的北京大学，被陈伯达、江青及那个和他们关系密切的人一手扶植起来的反革命分子聂元梓篡夺了领导权。从此以后，北京大学变成了推行林彪、“四人帮”反革命修正主义路线的重要据点。乱批、乱斗，大

搞打砸抢抄抓等违反社会主义法制的倒行逆施，规模更扩大，方式更多样，手段更狠毒，对干部实行"残酷斗争，无情打击"更加恶性发展。这时候，聂元梓有恃无恐，横行霸道。她秉承江青"十六、十七年官僚机构重重叠叠，学校也是这样，要搞掉"的旨意，学着陈伯达的腔调，鼓吹"上揪下扫"，对上把矛头指向上级领导人和老一辈无产阶级革命家。聂元梓是北京市高等学校中第一个揪斗北京市委负责人，并实行"大弯腰"、"坐飞机"等体罚的。她也是第一个写大字报恶毒攻击邓小平同志的。对下则把学校中层以上的干部打成"黑帮"，把学有专长的老教师打成"反动学术权威"，把许多基层干部和许多教师也都列为"黑帮"和"社会基础"，扣上"黑帮爪牙"、"修正主义苗子"等帽子，给他们剃阴阳头、挂牌子、罚跪、戴高帽、游街批斗。在横扫"四旧"的口号下，抄家之风，甚嚣尘上。据统计，一九六六年八月下旬短短几天之内，就有一百多人被抄家，有的教师书籍被抄一空，甚至有的人连必需的生活资料也被抄走。在教职员中，被挂上黑牌子监改劳动的人数以百计。更有甚者，聂元梓之流为进一步迫害干部和群众，加紧对他们的镇压，由打砸抢抄步步升级，发展到私设公堂、监牢，四处抓人，任意刑讯逼供，以至挑动武斗，把人活活打死杀死，被打身残和留有后遗症的，为数更多。

聂元梓一伙在北大校内私设的刑讯点和牢房共有二十多处，其中"劳改大院"是最大的监狱。他们以各种莫须有的罪名关押了许多干部和教师，统称为"黑帮"。因此"劳改大院"也叫做"黑帮大院"。他们对这些同志施行残酷的暴行，触目惊心，骇人听闻。他们制订了一套森严的戒律，不许随便交谈，不许大声说话，不许笑，走路不许抬头，打出血不许擦……。

据不完全统计，从一九六六年七月二十九日到八月二十八日一个月当中，来北大串连的共二百一十二万四千多人次，其中仅八月十二日一天就达十七万九千六百多人次。在全国，北京大学成了乱打乱抄、乱批乱斗的黑"样板"，是林彪、江青一伙破坏文化大革命的"政治橱窗"……

（原载1979年1月19日《北京日报》）

三、"炮打司令部"

背景介绍

中共八届十一中全会期间，8月5日，毛泽东写了《炮打司令部——我的一张大字报》，称聂元梓等人的大字报为"全国第一张马列主义大字报"，指责自6月上旬派工作组以来的"50多天里，从中央到地方的某些领导同志"是"站在反动的资产阶级立场上，实行资产阶级专政，将无产阶级轰轰烈烈的文化大革命运动打下去"。这张大字报虽未点名，但明显地主要针对刘少奇、邓小平，并把分歧上升为无产阶级司令部与资产阶级司令部之间的分歧和斗争。

材料：

·炮打司令部

炮打司令部

——我的一张大字报

一九六六年八月五日

毛泽东

全国第一张马列主义的大字报和人民日报评论员的评论，写得何等好呵！请同志们重读一遍这张大字报和这个评论。可是在五十多天里，从中央到地方的某些领导同志，却反其道而行之，站在反动的资产阶级立场上，实行资产阶级专政，将无产阶级轰轰烈烈的文化大革命运动打下去，颠倒是非，混淆黑白，围剿革命派，压制不同意见，实行白色恐怖，自以为得意，长资产阶级的威风，灭无产阶级的志气，又何其毒也！联系到一九六二年的右倾和一九六四年形"左"而实右的错误倾向，岂不是可以发人深醒的吗？

（原载1967年8月5日《人民日报》）

四、《十六条》

背景介绍

为了全面发动"文化大革命"，毛泽东于8月1日至12日在北京主持召开了中共八届十一中全会。在全会上，毛泽东尖锐地批评刘少奇派的工作组犯了方向、路线错误。8月8日，全会通过了《中国共产党中央委员会关于无产阶级文化大革命的决定》，简称《十六条》。文件是在"左"倾错误的指导方针下形成的，它规定了"文化大革命"的目的、方针、方法和组织机构，是"文化大革命"的具体行动纲领。《十六条》和此前发布的《五·一六通知》，标志着"文化大

革命”的全面发动。

材料：

- 中国共产党中央委员会关于无产阶级文化大革命的决定

材料　中国共产党中央委员会关于无产阶级文化大革命的决定

（一九六六年八月八日通过）

一、社会主义革命的新阶段

当前开展的无产阶级文化大革命，是一场触及人们灵魂的大革命，是我国社会主义革命发展的一个更深入、更广阔的新阶段。

毛泽东同志在党的八届十中全会上说过：凡是要推翻一个政权，总要先造成舆论，总要先做意识形态方面的工作。革命的阶级是这样，反革命的阶级也是这样。实践证明，毛泽东同志的这个论断是完全正确的。

资产阶级虽然已经被推翻，但是，他们企图用剥削阶级的旧思想，旧文化，旧风俗，旧习惯，来腐蚀群众，征服人心，力求达到他们复辟的目的。无产阶级恰恰相反，必须迎头痛击资产阶级在意识形态领域里的一切挑战，用无产阶级自己的新思想，新文化，新风俗，新习惯，来改变整个社会的精神面貌。在当前，我们的目的是斗垮走资本主义道路的当权派，批判资产阶级的反动学术“权威”，批判资产阶级和一切剥削阶级的意识形态，改革教育，改革文艺，改革一切不适应社会主义经济基础的上层建筑，以利于巩固和发展社会主义制度。

二、主流和曲折

广大的工农兵、革命的知识分子和革命的干部，是这场文化大革命的主力军。一大批本来不出名的革命青少年成了勇敢的闯将。他们有魄力、有智慧。他们用大字报、大辩论的形式，大鸣大放，大揭露，大批判，坚决地向那些公开的、隐蔽的资产阶级代表人物举行了进攻。在这样大的革命运动中，他们难免有这样那样的缺点，但是，他们的革命大方向始终是正确的。这是无产阶级文化大革命的主流。无产阶级文化大革命正在沿着这个大方向继续前进。

文化革命既然是革命，就不可避免地会有阻力。这种阻力，主要来自那些混进党内的走资本主义道路的当权派，同时也来自旧的社会习惯势力。这种阻力目前还是相当大的，顽强的。但是，无产阶级文化大革命毕竟是大势所趋，不可阻挡。大量事实说明，只要群众充分发动起来了，这种阻力就会迅速被冲垮。

由于阻力比较大，斗争会有反复，甚至可能有多次的反复。这种反复，没有什么害处。它将使无产阶级和其他劳动群众，特别是年青一代，得到锻炼，取得经验教训，懂得革命的道路是曲折的，不平坦的。

三、“敢”字当头，放手发动群众

党的领导敢不敢放手发动群众，将决定这场文化大革命的命运。

目前党的各级组织，对文化革命运动的领导，存在着四种情况。

（一）能够站在运动的最前面，敢于放手发动群众，他们是“敢”字当头、无所畏惧的共产主义战士，是毛主席的好学生。他们提倡大字报，大辩论，鼓励群众揭露一切牛鬼蛇神，同时也鼓励群众批评自己工作中的缺点和错误。这种正确领导就是由于突出无产阶级政治，由于毛泽东思想领先。

（二）有许多单位的负责人，对于这场伟大斗争的领导，还很不理解，很不认真，很不得力，因而处于软弱无能的地位。他们是“怕”字当头，墨守旧的章法，不愿意打破常规，不求进取。对于群众的革命新秩序，他们感到突然，以致领导落后于形势，落后于群众。

（三）有些单位的负责人，平时有这样那样的错误，他们更是“怕”字当头，怕群众起来抓住他们的辫子。实际上，他们只要认真进行自我批评，接受群众批评，是会被党和群众谅解的。不这样做，就会继续犯错误，以致成为群众运动的绊脚石。

（四）有些单位是被一些混进党内的走资本主义道路的当权派把持着。这些当权派极端害怕群众揭露他们，因而找各种借口压制群众运动。他们采用转移目标、颠倒黑白的手段，企图把运动引向邪路。当他们感到非常孤立、真混不下去的时候，还进一步耍阴谋，放暗箭，造谣言，极力混淆革命和反革命的界限，打击革命派。

党中央对各级党委的要求，就是要坚持正确领导，“敢”字当头，放手发动群众，改变那种处于软弱无能的状态，鼓励那些有错误而愿意改正的同志放

下包袱，参加战斗，撤换那些走资本主义道路的当权派，把那里的领导权夺回到无产阶级革命派手中。

四、让群众在运动中自己教自己

无产阶级文化大革命，只能是群众自己解放自己，不能采用任何包办代替的办法。

要信任群众，依靠群众，尊重群众的首创精神。要去掉"怕"字。不要怕出乱子。毛主席经常告诉我们，革命不能那样雅致，那样文质彬彬，那样温良恭俭让。要让群众在这个大革命运动中，自己教育自己，去识别哪些是对的，哪些是错误的，哪些做法是正确的，哪些做法是不正确的。

要充分运用大字报、大辩论这些形式，进行大鸣大放，以便群众阐明正确的观点，批判错误的意见，揭露一切牛鬼蛇神。这样，才能使广大群众在斗争中提高觉悟，增长才干，辨别是非，分清敌我。

五、坚决执行党的阶级路线

谁是我们的敌人？谁是我们的朋友？这个问题是革命的首要问题，也是文化大革命的首要问题。

党的领导要善于发现左派，发展和壮大左派队伍，坚决依靠革命的左派。这样，才能够在运动中，彻底孤立最反动的右派，争取中间派，团结大多数，经过运动，最后达到团结百分之五十以上的干部，团结百分之九十五以上的群众。

集中力量打击一小撮极端反动的资产阶级右派分子、反革命修正主义分子，充分地揭露和批判他们的反党反社会主义反毛泽东思想的罪行，把他们最大限度地孤立起来。

这次运动的重点，是整党内那些走资本主义道路的当权派。

注意把反党反社会主义的右派分子，同拥护党和社会主义、但也说过一些错误话，做过一些错事或写过一些不好文章不好作品的人，严格区别开来。

注意把资产阶级的反动学阀、反动"权威"，同具有一般的资产阶级学术思想的人，严格区别开来。

六、正确处理人民内部矛盾

必须严格分别两类不同性质的矛盾：是人民内部矛盾，还是敌我矛盾？不要把人民内部矛盾搞成敌我矛盾，也不要把敌我矛盾当成人民内部矛盾。

人民群众中有不同意见，这是正常的现象。几种不同意见的争论，是不可免的，是必要的，是有益的。群众会在正常的充分的辩论中，肯定正确，改正错误，逐步取得一致。

在辩论中，必须采取摆事实、讲道理、以理服人的方法。对于持有不同意见的少数人，也不准采取任何压服的办法。要保护少数，因为有时真理在少数人手里。即使少数人的意见是错误的，也允许他们申辩，允许他们保留自己的意见。

在进行辩论的时候，要用文斗，不用武斗。

在辩论中，每个革命者都要善于独立思考，发扬敢想、敢说、敢做的共产主义风格。革命的同志，在大方向一致的前提下，不要在枝节问题上争论不休，以便加强团结。

七、警惕有人把革命群众打成"反革命"

有些学校、有些单位、有些工作组的负责人，对给他们贴大字报的群众，组织反击，甚至提出所谓反对本单位或工作组领导人就是反对中央，就是反党反社会主义，就是反革命等类口号。他们这样做，必然要打击到一些真正革命的积极分子。这是方向的错误，路线的错误，决不允许这样做。

有些有严重错误思想的人们，甚至有些反党反社会主义的右派分子，利用群众运动中某些缺点和错误，散布流言蜚语，进行煽动，故意把一些群众打成"反革命"。要谨防扒手，及时揭穿他们玩弄的这套把戏。

在运动中，除了确有证据的杀人、放火、放毒、破坏、盗窃国家机密等现行反革命分子，应当依法处理外，大学、专科学校、中学和小学学生中的问题，一律不整。为了防止转移斗争的主要目标，不许用任何借口，去挑动群众斗争群众，挑动学生斗争学生，即使是真正的右派分子，也要放到运动的后期酌情处理。

八、干部问题

干部大致分以下四种：

（一）好的。

（二）比较好的。

（三）有严重错误，但还不是反党反社会主义的右派分子。

（四）少量的反党反社会主义的右派分子。

在一般情况下，前两种人（好的，比较好的）是大多数。

对反党反社会主义的右派分子，要充分揭露，要斗倒，斗垮、斗臭，肃清他们的影响，同时给以出路，让他们重新做人。

九、文化革命小组、文化革命委员会、文化革命代表大会

无产阶级文化大革命运动中，开始涌现了许多新事物。在许多学校、许多单位，群众所创造的文化革命小组、文化革命委员会等组织形式，就是一种有伟大历史意义的新事物。

文化革命小组、文化革命委员会和文化革命代表大会是群众在共产党领导下自己教育自己的最好的新组织形式。它是我们党同群众密切联系的最好的桥梁。它是无产阶级文化革命的权力机构。

无产阶级同过去几千年来一切剥削阶级遗留下来的旧思想、旧文化、旧风俗、旧习惯的斗争，需要经历很长很长的时期。因此，文化革命小组、文化革命委员会、文化革命代表大会不应当是临时性的组织，而应当是长期的常设的群众组织。它不但适用于学校、机关，也基本上适用于工矿企业、街道、农村。

文化革命小组、文化革命委员会的成员和文化革命代表大会的代表的产生，要像巴黎公社那样，必须实行全面的选举制。候选名单，要由革命群众充分酝酿提出来，再经过群众反复讨论后，进行选举。

当选的文化革命小组、文化革命委员会的成员和文化革命代表大会的代表，可以由群众随时提出批评，如果不称职，经过群众讨论，可以改选、撤换。

在学校中，文化革命小组、文化革命委员会、文化革命代表大会，应该以革命学生为主体，同时，要有一定数量的革命教师职工的代表参加。

十、教学改革

改革旧的教育制度，改革旧的教学方针和方法，是这场无产阶级文化大革命的一个极其重要的任务。

在这场文化大革命中，必须彻底改变资产阶级知识分子统治我们学校的现象。

在各类学校中，必须贯彻执行毛泽东同志提出的教育为无产阶级政治服务，教育与生产劳动相结合的方针，使受教育者在德育、智育、体育几方面都得到发展，成为有社会主义觉悟的有文化的劳动者。

学制要缩短。课程设置要精简。教材要彻底改革，有的首先删繁就简。学生以学为主，兼学别样。也就是不但要学文，也要学工，学农，学军，也要随时参加批判资产阶级的文化革命的斗争。

十一、报刊上点名批判的问题

在进行文化革命群众运动的时候，必须把对无产阶级世界观的传播，对马克思列宁主义、毛泽东思想的传播，同对资产阶级和封建阶级的思想批判很好地结合起来。

要组织对那些有代表性的混进党内的资产阶级代表人物和资产阶级的反动学术“权威”，进行批判，其中包括对哲学、历史学、政治经济学、教育学、文艺作品、文艺理论、自然科学理论等战线上的各种反动观点的批判。

在报刊上点名批判，应当经过同级党委讨论，有的要报上级党委批准。

十二、关于科学家、技术人员和一般工作人员的政策

对于科学家、技术人员和一般工作人员，只要他们是爱国的，是积极工作的，是不反党反社会主义的，是不里通外国的，在这次运动中，都应该继续采取团结、批评、团结的方针。对于有贡献的科学家和科学技术人员，应该加以保护。对他们的世界观和作风，可以帮助他们逐步改造。

十三、同城乡社会主义教育运动相结合的部署问题

大中城市的文化教育单位和党政领导机关，是当前无产阶级文化革命运动的重点。

文化大革命使城乡社会主义教育运动更加丰富、更加提高了。必须把两者结合起来进行。各地区、各部门可以根据具体情况进行部署。

在农村和城市企业进行社会主义教育运动的地方，如果原来的部署是合适的，又做得好，就不要打乱它，继续按照原来的部署进行。但是，当前无产阶级文化大革命运动提出的问题，应当在适当的时机，交给群众讨论，以便进一步大兴无产阶级思想，大灭资产阶级思想。

有的地方，以无产阶级文化大革命为中心，带动社会主义教育运动，清政治，清思想，清组织，清经济。这样做，如果那里党委认为合适，也是可以的。

十四、抓革命，促生产

无产阶级文化大革命，就是为的要使人的思想革命化，因而使各项工作做得更多、更快、更好、更省。只要充分发动群众，妥善安排，就能够保证文化革命和生产两不误，保证各项工作的高质量。

无产阶级文化大革命是使我国社会生产力发展

的一个强大的推动力。把文化大革命同发展生产对立起来，这种看法是不对的。

十五、部队

部队的文化革命运动和社会主义教育运动，按照中央军委和总政治部的指示进行。

十六、毛泽东思想是无产阶级文化大革命的行动指南

在无产阶级文化大革命中，要高举毛泽东思想的伟大红旗，实行无产阶级政治挂帅。要在广大工农兵、广大干部和广大知识分子中，开展活学活用毛主席著作的运动，把毛泽东思想作为文化革命的行动指南。

各级党委，在这样错综复杂的文化大革命中，更必须认真地活学活用毛主席著作。特别是要反复学习毛主席有关文化革命和党的领导方法的著作，例如，《新民主主义论》、《在延安文艺座谈会上的讲话》、《关于正确处理人民内部矛盾的问题》、《在中国共产党全国宣传工作会议上的讲话》、《关于领导方法的若干问题》、《党委会的工作方法》。

各级党委，要遵守毛主席历来的指示，贯彻执行从群众中来、到群众中去的群众路线，先做学生，后做先生。要努力避免片面和局限性。要提倡唯物辩证法，反对形而上学和繁琐哲学。

在以毛泽东同志为首的党中央领导下，无产阶级文化大革命必将取得伟大的胜利。

（原载1966年8月9日《人民日报》）

五、红卫兵运动的兴起

背景介绍

“文革”发动之初，1966年5月29日，清华大学附属中学的学生秘密成立了一个名为“红卫兵”的组织。1966年6、7月间，清华附中的红卫兵先后贴出《无产阶级革命造反精神万岁》等三张大字报，中心意思是“造反有理”。8月1日，毛泽东写信支持清华附中红卫兵。消息传出后，北京市各个学校的学生组织纷纷统一名称为“红卫兵”，没有成立组织的学校也迅速建立了“红卫兵”组织。

8月18日，毛泽东佩戴着“红卫兵”袖章，在天安门检阅首都“红卫兵”，并接见清华附中“红卫兵”代表。此后，“红卫兵”组织由北京发展到全国，由中学发展到大学和部分机关、企业，成为“文革”中一支重要的政治力量。

材料：

·一个红卫兵发起者的自述（节录）

材料　一个红卫兵发起者的自述（节录）

二十年前发生的事情，就像昨天那样清晰。当年卷入那场红卫兵运动的青年，在他们已经进入成熟的中年时候，在中国已经是发生了巨大变化的改革年代，仍然在默默地、不止一次地进行着严肃的反思。原北京清华附中的高中学生卜大华，是红卫兵运动中的一个重要人物，他以自己的亲身经历，为我们讲述了红卫兵运动从发起、兴盛到衰落的过程，也为我们提供了一个思考的线路。

那是一段十分痛苦的经历。当然不是我一个人，整个民族都遭受了一场深重的灾难。但是作为这场运动的“急先锋”——红卫兵的发起人之一和较早觉醒因而遭受迫害的人来说，那场运动对于我的教训就更加深刻了。

要寻找红卫兵的思想轨迹，就不能忽视一个非常重要的事实：我们是新中国的同龄人，是和年轻的共和国一同成长的。我们所受的教育，无论来自家庭的还是社会的，都使我们特别容易接受党的一切宣传，包括正确的和后来被证明是“左”的东西。对内“四清”，对外反修防修，这一切都对我们正在形成的世界观产生了极其深刻的影响。64年提出培养千百万无产阶级革命事业的接班人，更使我激动不已，政治热情和革命责任感空前高涨，报纸上和社会上所开展的一切讨论都引起我们极大的兴趣。可以说：“阶级斗争”的观念已深深地注入了我们的头脑。

66年5月初，我们班的班长写了一份思想汇报，谈对《海瑞罢官》的认识过程，当然是从学术问题往政治问题上认识。我和另一个学生干部在前面加了个“编者按”，提出要“突出政治”，结果引起了全校大讨论。为此我们和校领导发生了争执，我们说校方不积极引导讨论，是不突出政治，校方说你们这样对待党组织很危险，当心57年的教训。我们当然不理会这些了，深信我们的行动能得到中央的支持。到5月中旬，我们和校方的矛盾已经到了一触即发的程度，每天都是两种意见的激烈辩论，下了晚自习我们

几个同学也常常聚在一起分析形势。一点不是瞎闹着玩，那时就这么想：我们是在参加一场实实在在的阶级斗争。

有一天，一位同学跟我说，他写的小字报署名叫“红卫兵”。我一听就觉得这个名字很贴切，说今后凡是和我们意见相同的小字报不如都署名红卫兵。这个意见得到大家的一致赞同，从此我们便有了统一的名称。当然我决想不到这三个字以后会风靡全国，震惊世界，演出那样复杂纷纭的活剧来。“红卫兵”被推上政治舞台在当时特定历史条件下具有一定必然性，至于它叫什么名字则是偶然的，是个插曲。

……

5月29日，卜大华等和其他高年级的学生聚在一起讨论形势和对策。这一天后来被看成是红卫兵的诞生日。

6月2日，各报转载了《人民日报》发表的“第一张马列主义大字报”，全国上下为之震慑。从这以后，文化大革命正式拉开帷幕。

同日，清华附中正式贴出署名“红卫兵”的大字报，表示“坚决将无产阶级文化大革命进行到底”。“红卫兵”三个字后面有一百多人签了名，卜大华名列其首。

尔后北京各中学学生纷纷涌到清华附中观看大字报，并纷纷以某校红卫兵的署名来表示他们对清华附中红卫兵的支持。“红卫兵”不胫而走，出现在各个校园。

然而，真正把红卫兵推上历史舞台的，还是文化大革命运动的发动者——

大字报仗打翻了天，工作组进驻学校，明确表示校方压制学生，犯了错误。我们大受鼓舞，把这看成是党中央对我们的支持。不错，论《无产阶级的革命造反精神万岁》就是在那种情况下产生的。说它的名气大，那是因为后来毛主席支持了它。这篇东西写出来后，我们几个讨论了一下就贴了出去。这下可热闹了，工作组非常紧张，问我们“造反”两个字如何解释？现在是共产党领导，要造什么反呢？我一点也不慌，拿出了确凿的根据——66年6月5日《人民日报》的一篇评论文章中摘引的毛主席的一段语录：“马克思主义的道理千条万绪，归根结底，就是一句话：造反有理！”工作组的同志惊愕不已，又亲自去对证核实。我们想，也许我们阐述得不清楚，那就再来一篇，于是就有了“二论”“三论”，无非是对第一篇的补充。现在回过头来看那些东西，不仅内容是错误的，而且只是些口号词藻的堆砌，什么“天翻地覆”“人仰马翻”“落花流水”……

“三论”出来后一再遭到一些人的反对，我们有压力。但我们反复琢磨，认为我们的观点是对的。我们希望得到支持。于是，7月28日，在海淀区的一次文化革命工作大会上，我们把前两论递了上去，请那天到会的江青转给毛主席。8月3日，一位中央领导同志突然把我们召到钓鱼台，给我们看了一份令我们惊喜万分的文件。当时中央正在开八届十一中全会，全会的第二个文件就是《毛主席给清华附中红卫兵的一封信》，后面附着我们的“两论”。信是8月1日写的。信上说：“我向你们表示热烈的支持，……在这里我要说，我和我的革命战友都是采取同样革命态度的，不论在北京、在全国的文化革命运动中，凡是同你们采取同样态度的人们，我们一律给以热烈的支持。”信上还有一处“热烈支持”，是对北大附中的彭小蒙讲的。想想看，一个不容置疑的绝对权威，一位万众仰望的至高无上的领袖，对我们连说了三个“热烈支持”，这还得了吗？我们当时的情绪大概只能和“紧跟毛主席上刀山下火海在所不辞”来形容了。

……

红卫兵立即成了最有光彩的称号，人们纷纷放弃自己组织五花八门的名称而统归于它。但这仍然只能算是嘹亮的前奏，真正的高潮是1966年8月18日——

所有当年的红卫兵都知道这个日子。那天天安门前集会，各学校的学生潮水般地从东西长安街涌到天安门广场。我们和许多红卫兵一起登上了红色观礼台。我们高兴坏了，颇为自己是毛主席支持的红卫兵而自豪。一会儿得到通知说：“今天要让红卫兵上天安门，很可能毛主席还要亲自出来接见。”我第一次登上这巨大的城楼，俯看广场热烈的场面，抑制不住兴奋和激动。毛主席那天穿军装，这是建国以来第一次。很多老干部没有准备，一见到后也纷纷赶回去换装。毛主席显然是经过考虑才穿军装的，含义是什么？也许是表示坚决要搞文化大革命的决心？红卫兵特别喜爱穿军装，大概就是这么来的。

师大女附中的宋彬彬给毛主席戴上了红卫兵袖章，这意味着毛主席向亿万群众明确了他对红卫兵的支持。我站在毛主席和周总理中间，新华社记者为我们拍下了照片，那时我刚满18岁。

8.18之后便是大串连。红卫兵杀到各地去“煽风点火”。毛主席则在北京一次又一次地接见全国的红卫兵，四个月的时间连续接见了八次，这种举动实

在异乎寻常。我后来终于明白了，从65年下半年到66年上半年，文化大革命的发动酝酿过程不可谓不长，但仍形不成全国的声势。65年秋，姚文元批《海瑞罢官》的那篇文章《人民日报》顶着不发，只好到上海去出小册子，这说明党内的反对力量也很强。而毛主席对红卫兵的支持，是使局面发生了决定性的转变。

9月之后，卜大华开始从"左派"的狂热走向迷惑、不解和痛苦的思考。他们原以为文化大革命是夺回被资产阶级篡夺的那一部分权力，而他们在京广线和沿海一带串连，看到的却是没有一个党的领导、没有一个党的组织、没有一个省委、市委不受到"炮轰"和"火烧"。到处是"打倒"，到处是混乱。难道红卫兵运动所带来的竟是这种结果吗？就是用这种疯狂的破坏方式去打倒一切、毁灭一切吗？

当时清华附中红卫兵在各地的待遇有如"首长视察"，每每被请上主席台就座。在认真了解了湖北的情况之后，卜大华他们支持了湖北省委。当时的省委书记激动地挽着卜大华他们的手臂高呼口号。后来王任重同志对他们说：你们起了很好的作用。然而北京的形势也大变了，从国家主席、党的总书记，到一大批战功赫赫的老帅，一个个相继倒台，他们信任的王任重同志也被炮轰，最后，连他们中许多人的父母也成了"资产阶级"。那么党呢？一个领导人民推翻了三座大山的党难道只是由少数几个好人组成的吗？

大串联的那些日子，我的心情一直郁郁不乐，在外地时甚至没有戴过红卫兵袖章，我们实在耻于同那些对不论什么人都不分青红皂白高喊打倒的人为伍。文化革命的目标到底是什么？一级组织的领导人到什么程度才该打倒？我们常常为这些问题讨论到深夜。毛主席给我们的那封信尽管说了三个"热烈支持"，但也说了这样的话："我们支持你们，我们又要求你们注意争取团结一切可以团结的人们。……无产阶级不但要解放自己，而且要解放全人类。"然而冷酷的事实常常否定了我们讨论的结论，面对这一场我们曾经那样热烈响应的革命，我们陷入了深深的迷惘。

我们的特殊地位也使我们多多少少接触到了党内一些不正常的东西。有两件事对我震动很大。一次是66年8月6日，在天桥剧场，江青把几个有名的红卫兵叫到一起，神神秘秘的，像哄小孩似地说："我跟你们说呀，中央内部也不一致，我们站在前台支持你们，可是有人背后捅刀子，有人谎报军情……"我心里很别扭，觉得有一种阴暗的东西让人不愉快，同年10月份，社会上出现了炮轰陶铸、王任重同志的高潮，陈伯达、王力找我们了解王任重同志和我们接触的情况，我们如实讲了，认为这种接触是光明正大的。没想到陈伯达不阴不阳地摇摇头，王力弦外有音地说："这些情况我们都不知道。"我觉得很不正常，这不是我心目中的党。

66年12月，在经过了迷惘、徘徊和思考之后，我们终于忍不住了，公开贴出了"向中央文革质疑"和"向江青同志质疑"的大字报。当然用今天的眼光来看，那两篇东西都还是很肤浅的，还不可能从根本上认识文化革命，只是对文革中的个别现象提出了疑问，尤其对中央文革小组提不得一点意见的做法表示不满。比如"毛主席批评江青同志有小资产阶级情绪，我们还再要加上一句：心胸狭隘，听不得不同意见"。

我们的做法大大激怒了他们。67年1月25日，我被扭送入狱。对此我最大的感觉是气愤而不是害怕，难道仅仅因为给中央文革提意见就可以抓人吗？在监狱待了88天，没有人理我。我愤怒地要求将我释放，我渴望辩论，渴望见到最高领导人。我巴不得他们提审、批斗，我会拿出自己的全部辩论才能和他们干一场。可就是没有人理我。后来监狱的管理员透露说："你们都是中央文革让抓的，不是我们管得了的。"我们干等了快三个月。4月22日，监狱突然一个一个牢房提人，一下子点了一百多人，全是"老"红卫兵。我们说这回有戏看了，要是去批斗才有意思，一百多个红卫兵往台上一站，看他们怎么批。没想到不是去批斗，而是坐着大轿车到人民大会堂接受中央首长的接见。中央碰头会的成员差不多都在。江青假惺惺地说了一句"委屈你们大家了。"当时我们都哭了起来，觉得委屈，委屈极了。还有一个原因，好久没见到周总理，这回又见到了。周总理问："有没有清华附中的？"我站了起来，但哭得说不成话。总理那天很严肃，开始是一声不响，后来也流泪了。总理说："在这里见大家是毛主席的意思。我送外宾到广州，发现抓了许多人，都是些孩子，这怎么行呢？不能不教而诛嘛！回京后向毛主席作了汇报。毛主席说：'不要抓嘛，放出去嘛。'"后来我们还得知，所谓的"二月逆流"，一批老帅和副总理向中央文革发难，其中也说了这样的话："你们不教而诛！十七八岁的孩子也抓。"就是指的我们。

——结束了。红卫兵运动由此衰落，取而代之的是名目繁多的造反派组织。原来的红卫兵迅速分化

了，一部分人由于沦为“革命对象”的子女和自身的思考而变成文化革命的对抗力量，另一部分人则或向造反派靠拢，或被潮流裹挟着前行。

上海“一月风暴”，造反派开始全面夺权，中国进入了更为深刻的全面内战。天下大乱，绵绵十载。卜大华也像千百万人一样，因卷入了这场翻云覆雨的政治斗争而在心灵上备受创伤。1976 年，周总理的逝世和“反击右倾翻案风”使他由悲痛转而愤怒，他坚决拒绝参加所在席位的“运动办公室”，拒绝揭发所谓“政治谣言”。那时的中央对“四·五事件”的态度使他震惊和极为失望，他觉得需要用一种全新的眼光——否定的眼光来看过去了。明白了这一点他首先感到的是痛苦，极度的痛苦，远胜过 67 年的锒铛入狱。他甚至说，从此以后，我再也不过问政治了！所幸的是这种念头只存在了短短的一瞬，“四人帮”的倒台使他迅速振作起来。

我当然没有消沉，消沉是不可能的。中国的伟大改革和现代化建设是那样深深地吸引着我。这不仅因为它能使中国走向富强之路，还因为它是从根本上避免文化革命悲剧重演的唯一途径。建设现代化的、高度文明的、高度民主的社会主义国家是我们这代青年的向往和追求，要做的事情很多，真正有志气的青年人应该在这方面作出自己的贡献。二十年来我是发生了很大变化，但责任感和热情却没有消失，而且永远不会消失。

（原载《中国青年》1986 年第 10 期）

六、“破四旧”、“立四新”

背景介绍

1966 年 8 月 18 日，林彪在庆祝无产阶级文化大革命群众大会上发表了煽动性的讲话，说“要打倒一切牛鬼蛇神”、“大破一切剥削阶级的旧思想，旧文化，旧风俗，旧习惯”。

从 8 月 20 日起，首都一些红卫兵走上街头，张贴大字报，集会演说，开始了“破四旧”、“立四新”的行动。行动迅速蔓延到全国。“破四旧”行动引起了广大群众的不满，但却得到林彪江青等人的赞赏。北京和全国各地的红卫兵受到鼓励后，采取了更为激烈的行动，把“破四旧”运动推向狂热的程度。他们毁坏文物、古迹，焚烧书画、戏装，从城市赶走“牛鬼蛇神”，勒令政协、民主党派解散，宗教职业者还俗，进而自行抓人、揪斗、抄家、游行。“破四旧”、“立四新”，给国家和人民造成了极大的损失。

材料：

- “红卫兵”猛烈冲击资产阶级的风俗习惯（节录）
- 横扫“四旧”的革命风暴席卷全国各城市

材料一　“红卫兵”猛烈冲击资产阶级的风俗习惯（节录）

新华社二十二日讯　八月二十日以来，首都“红卫兵”纷纷走上街头，到处张贴革命传单和大字报，到处集会演说，向一切旧思想、旧文化、旧风俗、旧习惯发动了猛烈攻击。一些带有封建主义、资本主义和修正主义思想色彩的商店字号，在他们的宣传、帮助下，已经更换为具有革命意义的名称。他们向各学校革命师生倡议，迅速改掉一些毫无政治意义的学校名称。他们还向广大服务行业的革命职工倡议，决不再给某些顾客理怪发、做奇装异服、出售和出租黄色书刊。他们要把北京彻底改造成为一个非常无产阶级化、非常革命化的北京。“红卫兵”的造反精神和革命行动，得到了广大革命师生、革命职工和街道居民的最热烈、最坚决的支持。

北京第二中学的“红卫兵”在市内主要街道的墙头上，贴出充满革命豪情的向旧世界的宣战书。宣战书说：现在，无产阶级文化大革命的洪流，正在冲击着资产阶级的各个阵地。资产阶级的温床保不住了。“飞机头”、“螺旋宝塔式”等稀奇古怪的发型、“牛仔裤”、“牛仔衫”和各式各样的港式衣裙，以及黄色照片书刊，正在受到严重的谴责。我们不要小看这些问题，资产阶级复辟的大门，正是从这些地方打开的。过去十七年来，前北京市委对这些事情听而不闻，视而不见，基本禁止改革。他们走的是修正主义和资本主义的路。我们和他们是两条路上的人。他们不管，我们要管，还要管到底。我们一定要堵住一切钻向资本主义的孔道，砸碎一切培育修正主义的温床，决不留情。

“红卫兵”们指出，北京是社会主义中国的首都，是无产阶级革命的中心，大街上怎能容忍帝国主义、封建主义和资产阶级留下的臭名字！他们在广大市民的热烈支持下，倡议把“长安街”改为“东方红大路”，把解放前禁止劳动人民通行的使馆区“东交民

巷”改为“反帝路”，把“西交民巷”改为“反修路”，把王府井大街改为“防修路”，把越南民主共和国大使馆所在地“光华路”改为“援越路”。在“红卫兵”革命精神的鼓舞下，王府井百货大楼的革命职工，搬掉了门上“王府井”三个大字，改名为“北京市百货商店”。“东安市场”被改为“东风市场”。美帝国主义侵略者命名的“协和医院”被改为“反帝医院”。“同仁医院”被改为“工农兵医院”。

“全聚德”烤鸭店的革命职工在北京二中、十五中、六十三中“红卫兵”的鼓舞下起来革命，砸掉挂了七十多年的“全聚德”三个字，正式换上了“北京烤鸭店”的新招牌。在“全聚德”工作多年的老工人激动地说，“全聚德”三个字是资本家剥削劳动人民的血汗铸成的。我们砸毁它，是决心彻底捣烂资本主义剥削制度的残余，是彻底扫除资产阶级遗留下来的陋规习俗。

“亨得利钟表店”的革命职工们，在一九六四年以来曾经两次提出改掉老字号的要求，但由于前北京市委阻挠，一直没有实现。现在，职工们在“红卫兵”的鼓舞下，经过集体讨论，已改名为“首都钟表店”。

二十日晚上，当“红卫兵”把沿用资本家命名的“徐顺昌服装店”改名为“东风服装店”时，街道上顿时响起一片掌声，人们齐声高呼：“毛主席万岁！”“东风压倒西风！”

在“荣宝斋”的玻璃橱窗里，挂着中央美术学院附中“红卫兵”送的一张大字报。这张大字报说：“荣宝斋是个黑画店，几十年来盘剥劳动人民的血汗，为资产阶级小姐少爷太太老爷服务，为封建地主阔老阔少服务，为资产阶级反动学术权威服务。一句话，就是不为社会主义服务，不为工农兵服务。反党反社会主义反毛泽东思想的黑帮头子邓拓就是你们的大老板，老主顾！黑画家‘驴贩子’黄胄也是你们的后台，你们这里已经成了黑帮画家的交易所了。我们就是要把荣宝斋打个身败名裂！！”

“红卫兵”的革命行动，几天来得到了理发馆、成衣店、浴室等服务行业革命职工的热烈响应。他们纷纷开座谈会，写决心书，发表声明。东城区百货管理处的一位干部说：早在一年半前，我们许多商店的革命职工就提出要铲除掉过去遗留下来的资本家的旧字号，但是前北京市委不让我们改换。这次首都的“红卫兵”们干得好，我们表示热烈支持。

“卫东服装店”（原“蓝天服装店”）全体革命职工在给“红卫兵”关于反对做港式服装和奇装异服的革命行动，保证以后不加工不出售港式服装和奇装异服。让我们携起手来，把无产阶级文化大革命推进到一个更广泛、更深入的新阶段。有些服装店的门上，还贴上了充满革命激情的对联：“革命服装大做特做快做，奇装异服大灭特灭快灭。”横额是：“兴无灭资”。

……

（原载1966年8月23日《人民日报》）

材料二　横扫“四旧”的革命风暴席卷全国各城市

新华社二十六日讯　首都和各地红卫兵们带头掀起的破“四旧”、立“四新”的具有伟大历史意义的革命创举，更广泛地得到全国广大工农兵群众、革命干部和革命知识分子最热烈、最坚决的支持。各地工农群众和红卫兵们并肩战斗，向一切剥削阶级的旧思想、旧文化、旧风俗、旧习惯展开猛烈攻击，形成了一股不可抵御的巨大洪流，任何顽固的旧势力都将被这股洪流彻底冲毁，妄图阻挠这股洪流的一切牛鬼蛇神都将遭到毁灭性的打击。

气势磅礴的横扫“四旧”革命风暴，连日来席卷了全国各城市。广大红卫兵和工农群众精神振奋，斗志昂扬，决心乘胜前进，扩大战果，铲除资产阶级、封建阶级的臭根子和任何产生修正主义的温床，用毛泽东思想彻底改变整个社会的精神面貌。

江苏无锡、徐州、苏州、常州、南通、镇江、扬州等市的红卫兵小将和革命学生们，最近几天在广大工农群众的热情支持和配合下，向“四旧”展开了猛烈进攻。苏州采芝斋糖果店职工砸掉了挂了九十多年的老招牌，换上了“红旗”商店的新招牌。街道上群众纷纷鼓掌欢迎。这个店的老工人说：我们砸了这块黑招牌，灭了资本家的威风，长了自己的志气。无锡市东林小学，原来是以明代东林党人聚集讲学的东林书院所在地而得名的，全校革命师生认为决不能再让这些反动文人玷污我们的社会主义学校，立即把校名改为红卫兵小学。南通唐闸大生一厂职工组织了一支突击队，攀上厂门口的钟楼，把大官僚大地主大资产阶级张謇题的“大生一厂”四个字全部凿掉，改名为南通市第一棉纺织厂。镇江脱粒机厂职工开着宣传车上街，配合红卫兵们进行破“四旧”、立“四新”的宣传。

在英雄城市南昌，“黄庆仁药栈”的革命职工在

红卫兵的鼓舞下起来闹革命，拿起铁锤砸掉了挂了一百四十多年的“黄庆仁栈”四个字，换上了和对面“兴无”商店相呼应的“灭资药店”新招牌。“阳明路商店”的革命职工，砸碎了为封建大官僚、大地主王阳明招魂立碑的店名，换上了表示保卫毛泽东思想的“红卫商场”的新招牌。当场红卫兵们把沿用资本家招牌的“东南商店”改名为“东风商店”时，商店里、街道上顿时鞭炮齐鸣，掌声雷动，人民齐声欢呼：“毛主席万岁！”“东风压倒西风！”

在南昌市郊的原“潮坊”公社，二十四日有三千多名贫农下中农和革命群众，顶着烈日，高举毛主席画像和毛主席语录牌，捧着决心书，举行了支持红卫兵革命造反精神的大会。大会决心废除“潮坊”旧名，改为“东方红”人民公社，以实际行动响应红卫兵横扫“四旧”的革命创举。

横扫“四旧”的革命浪潮，近日来席卷了东北边疆吉林省各个城市的大街小巷。地处长白山区的通化市各中等学校，出动了几千名红卫兵，上街砸碎那些带有封建主义、资本主义和修正主义色彩的商店旧招牌，改换了一些街道的名称，到处宣传毛泽东思想。白城市国药二店革命职工在红卫兵的帮助下，砸碎了广生堂门前挂了三十二年的两个葫芦招牌，这两个招牌原来是大资本家挂起来的。吉林市革命小将们发出的豪言壮语是：“我们要冲击资产阶级的一切阵地，堵塞一切复辟资本主义的孔道。”这个市的“福源路”食品店在一些革命小将们的帮助下，砸碎了一百多年的旧牌匾。在长春市，革命职工还专门为红卫兵们设立广播站，让他们发表演说，宣传毛泽东思想，批判一切旧思想、旧文化、旧风俗、旧习惯。

在河南、洛阳、开封、新乡、安阳、焦作、鹤壁、许昌等市的红卫兵和工农群众，向“四旧”发动了猛烈攻击。洛阳市的解放后新建的影院、剧院、公园和新修的道路都以封建时代的遗址命名。无产阶级文化大革命轰轰烈烈开展起来以后，广大工农群众和红卫兵小将们，对这种状态再也不能忍耐，他们说：我们在社会主义建设中取得的一切成就，都是毛泽东思想的胜利，我们决不容许资产阶级老爷们拿劳动人民的革命成果，去为帝王将相竖碑立传。王城公园的革命职工在红卫兵们的鼓舞下，敲锣打鼓地把公园的名称换成“劳动人民公园”。在开封市，许多商店革命职工和红卫兵并肩战斗，砸烂了一些商店的旧招牌、旧装饰。元隆、义丰厚商店和王大昌茶店等革命职工，和红卫兵一起动手砸掉旧招牌，换上红光闪闪的新招牌的时候，职工们激动万分，齐声高唱《东方红》歌曲。在焦作市，革命小将们和革命职工一起为一些理发店改名的时候，店门前掌声、欢呼声和“毛主席万岁”的口号声响成一片。许昌市的革命群众把一户门上卖国贼袁世凯题的“清正廉明”匾打翻在地，人们都说反得好，砸得好，人们热烈高呼：“战无不胜的毛泽东思想万岁！”“无产阶级文化大革命万岁！”

在青海省西宁市，革命小将们天不怕地不怕地革命造反精神受到广大革命职工、革命干部和贫农下中农的坚决支持。原大十字百货商店和饮马街影剧院的职工，在革命小将们的倡议和鼓舞下，分别把他们所在的商店和影院换上了具有革命意义的新名字。全国大庆式企业、西宁运输车辆厂的工人，抬着毛主席巨幅画像，敲锣打鼓上街游行，表示誓作革命小将们的后盾。马坊公社的贫农下中农为了表示最热烈最坚决地支持革命小将们的革命造反精神，他们和革命学生一起，把原来的马坊公社改为工农兵公社。

乌鲁木齐街头这几天到处呈现出热气腾腾的革命景象。许多商店里都在非常醒目的地方挂上了毛主席画像和毛主席语录牌，挂起了“把无产阶级文化大革命进行到底”、“战无不胜的毛泽东思想万岁”等红色布标，柜台内外张贴了无数破旧立新的大字报、决心书、倡议书。一些带有封建主义、资本主义和修正主义色彩的商店招牌，换上了“工农兵”、“革命”、“文革”、“抗美”等富有革命意义的新牌号。一些饭店、旅社的各族革命职工，大破陈规陋俗，大立面向工农兵、为工农兵服务的经营思想。工农兵餐部（原“鸿春园饭店”）等饭店的广大革命职工怀着强烈的阶级感情，从工农兵的需要出发，开始向顾客大量供应价廉味美饭菜，受到群众欢迎。

拉萨市街头这几天也沸腾起来。西藏师范学校和拉萨中学的数百名红卫兵和革命师生，抬着毛主席巨幅画像，扛着向旧世界宣战的宣言书，敲锣打鼓走向街头，大破“四旧”。拉萨中学的红卫兵和革命师生们在宣战书中说，拉萨市解放十几年了，伟大的中国共产党和伟大的领袖毛主席领导我们翻了身，过上了幸福的生活。但是，三大领主上的精神枷锁还牢牢地套在我们的脖子上，我们实在容忍不下去了！现在应是清算他们的时候了！拉萨市的红卫兵和革命师生们倡议给带有封建农奴制和迷信色彩的地名、街名、房名改换名称，倡议文艺单位禁演带有帝国主义、封建主义色彩的戏剧等等。拉萨市广大工农群众纷纷表示誓做红卫兵小将们的坚强后盾，为把拉萨

市改造成为一个非常无产阶级化、非常革命化的新城而并肩战斗。拉萨城关区三百四十多名共青团员和青年，其中绝大部分是手工业工人，听到红卫兵小将们上街大闹革命的消息后，激动得跳起来，第二天，他们就走上街头，和红卫兵们一起闹革命。今天，拉萨市郊区堆龙德庆县六个乡的翻身农民，派出二百八十人的一支队伍，高举着毛主席像，手捧毛主席著作和刚收获的青稞穗，来到拉萨中学声援红卫兵的革命行动。他们表示，翻身农民们坚决和革命学生站在一起，彻底挖掉一切封建根子，将无产阶级文化大革命进行到底。

（原载1966年8月27日《人民日报》）

七、“大串连”

背景介绍

1966年9月5日，中共中央、国务院发出了《关于组织外地高等学校革命学生、中等学校革命学生代表和革命教职工代表来北京参观文化大革命运动的通知》，规定“来京参观一律免费坐火车”，“生活补助费和交通费由国家财政中开支”。早在6、7月份，便有外地学生到北京串连。通知发出后，大串连在全国出现了高潮。大批北京学生也到全国各地串连、“点火”，建立“联络站”，冲击机关，揪斗干部。各地工人也参加了串连。全国停学、停产串连的人数以千万计，给交通运输造成沉重负担。10月29日，中共中央、国务院发出《关于北京大中学校革命师生暂缓外出串连的紧急通知》。11月16日、12月1日又连续发出通知：暂停来京和到各地串连。但大串连风直到1967年8月以后才基本结束。

材料：

- 中共中央、国务院关于组织外地高等学校革命学生、中等学校革命学生代表和革命教职工代表来北京参观文化大革命运动的通知
- 中共中央、国务院关于革命师生进行革命串连问题的通知

材料一　中共中央、国务院关于组织外地高等学校革命学生、中等学校革命学生代表和革命教职工代表来北京参观文化大革命运动的通知

（一九六六年九月五日）

目前，全国各地高等学校和中等学校的无产阶级文化大革命运动正在轰轰烈烈地开展。为了贯彻执行中共中央关于无产阶级文化大革命的决定，更高地举起毛泽东思想的伟大红旗，把高等学校和中等学校的无产阶级文化大革命运动推向新的高潮，中共中央、国务院决定组织各省、市、自治区高等学校革命学生全部、革命教职工代表和中等学校革命学生、革命教职工代表从九月六日起分期分批来北京参观、学习，相互支援，交流革命经验，以利于把无产阶级文化大革命进行到底。现将来京参观的有关问题通知如下：

（一）每批来京参观的外地革命学生和革命教职工在北京逗留的时间定为四天，主要活动是：（1）参观和学习北京各学校的无产阶级文化大革命；（2）支持北京各学校的无产阶级文化大革命运动；（3）受中央负责同志接见。

（二）外地高等学校（包括全日制和半工（农）半读高等学校）革命学生，除了有病的、已经来过的或有其他原因不能来的以外，都可以组织来北京参观；高等学校教职工可按每五十名学生选出革命教职工代表一人参加。

外地中等学校（包括全日制和半工（农）半读中等专业学校及普通中学）按每十名学生选出革命学生代表一人；教职工按每一百名学生选出革命教职工代表一人参加。

各省、市、自治区应该根据高等学校和中等学校以及城乡分布的不同情况，通盘筹划，妥善安排。

（三）来京参观一律免费乘坐火车，各地教育行政部门要同当地铁路管理部门密切联系，协商安排。在本地集中所需交通工具，由各地自行解决。来京参观的革命学生和革命教职工生活补助费和交通费由国家财政中开支。

（四）注意事项：

（1）旅途中自带干粮，火车上只供应开水。到京后的伙食、住宿由北京市负责安排，但每人应按照自己的粮食定量交出粮票，在京时的饭费，由国家财政开支。

(2)自带简单行李、衣物和碗筷。

(3)为了预防火灾,保证旅途安全,不要在车厢内外贴大字报。

(4)为了保证来京参观的学生和教职工旅途健康,可根据旅途长短,由各地自行配备必要的医护人员。

(五)各省、市、自治区党委和人委应当建立领导小组,负责组织工作,落实计划,并切实做好来京参观的生活管理工作。同时,还应当推选负责人带队,负责旅途的安全和生活管理。

各省、市、自治区应当根据本省、市、自治区的学生和教职工来京时间的先后,选派几个干部先行到京,负责联络工作。

为了做好这项工作,各地党委和政府,教育、铁道等有关接待部门,必须高举毛泽东思想伟大红旗,突出政治,做好思想工作,落实组织安排,使来京的革命师生参观好,学习好,把全国无产阶级文化大革命推向新的高潮。

材料二　中共中央、国务院
关于革命师生进行革命串连问题的通知

(一九六六年十一月十六日)

自从我们伟大的领袖毛主席于八月十八日在首都天安门上接见北京和外地来京的革命师生和红卫兵战士以来,全国掀起了革命师生大串连的高潮。预计到十一月二十日止,来过首都的外地革命师生和红卫兵战士将近九百万人。我们最敬爱的领袖毛主席和他的亲密战友林彪同志以及中央其他领导同志,在不到三个月的短短时间内,举行了七次盛大的接见大会。

为了使我国无产阶级文化大革命更加深入地向前发展,全国大专院校、军事院校和中等学校放假闹革命的期限,需要持续到明年暑假。因此,决定在今年十一月二十一日起到明年春暖季节,全国各地大专院校、军事院校和中等学校的革命师生和红卫兵战士一律暂停乘火车、轮船、汽车,来北京和到各地进行革命串连。目前正在水陆交通沿线等候车、船外出串连的各地革命师生,可劝说他们返回原地。从明年四月起,还有充足的时间,凡是应来而未来北京进行革命串连的大中学生,都会有机会免费乘火车、轮船、汽车来北京,看望我们最敬爱的领袖毛主席,并进行学习和交流革命经验。

今年是我国第三个五年计划的第一年。为了完成和超额完成今年的国民经济计划,并且更好地实现明年的国民经济计划,需要在今冬明春集中一切交通力量,加速物资运输。同时,为了准备明年春暖季节更好地、更有计划地免费输送革命师生进行革命串连,也需要对前一阶段的运输工作进行总结,并对前一阶段使用过度的客车、客轮进行必要的检修。因此,决定从十一月二十一日起,全国水陆交通,只负责免费输送各地到北京或外地进行革命串连的革命师生返回原地,和北京去全国各地的革命师生返回北京。他们要凭免费票上车、上船,直回原地,不要在途中停留。

林彪同志十一月三日在接见全国各地来京革命师生大会上的讲话中告诉我们:"毛主席是支持同志们步行串连的。……当然,这种步行串连,必须有计划、有组织、有准备地进行。"为了实现林彪同志的这一号召,今冬各省可先在本省范围内、专区范围内有组织地进行大中学校革命师生徒步串连的试点,在全国和各大区将由中央、国务院、各中央局和各省、市、区,有组织地进行重点试点,以便取得经验,为明年徒步大串连作好准备。对于已在进行徒步串连的少数革命师生(几个人到几十个人),中央和各地党政机关应主动地给以必要的便利。超过百人以上的徒步串连,必须同有关党政机关事先接洽,有计划地进行,以免沿途发生食宿和其他方面的困难。有关徒步串连的注意事项,将另行通知。

这一通知可在各地大中学校革命师生中宣读,并在机关、学校、车站、码头张贴。

八、毛主席检阅红卫兵

背景介绍

1966年8月18日,首都百万群众在天安门广场举行庆祝无产阶级文化大革命的大会,毛泽东首次接见来京进行大串连的全国各地的红卫兵、学生和教师。从8月31日至11月26日,毛泽东又先后七次检阅红卫兵,共1100多万人。

材料:

- 毛主席第一次接见红卫兵
- 毛主席第八次接见红卫兵

材料一　毛主席第一次接见红卫兵

我们的伟大领袖、伟大统帅、伟大舵手毛主席，今天同北京和来自全国各地的百万革命群众一起，在无产阶级革命的中心，在我们伟大祖国的首都，在雄伟的天安门广场，举行了庆祝无产阶级文化大革命的大会。

十八日清晨五时，太阳刚从东方地平线上射出万丈光芒，毛主席便来到了人群如海、红旗如林的天安门广场，会见了早已从四面八方汇集到这里的革命群众。毛主席穿一套草绿色的布军装。主席的军帽上一颗红星闪闪发光。毛主席走过天安门前金水桥，一直走进群众的队伍当中，同周围的许多人紧紧握手，并且向全场革命群众招手致意。这时，广场上沸腾起来，人人双手高举过顶，向着毛主席跳跃着，欢呼着，拍着手。许多人把手掌心都拍红了，许多人流下了激动的眼泪，他们欢喜地说："毛主席来了！毛主席到我们中间来了！"广场上，万众放声高呼："毛主席万岁！万岁！万万岁！"欢呼声浪一阵高过一阵，震荡着首都的天空。

我们伟大的领袖毛主席，在今天上午整整六个多小时中，一直和百万革命群众在一起。在检阅百万无产阶级革命大军的庆祝游行时，毛主席和林彪同志肩并肩地站在天安门上，看着浩浩荡荡的流行队伍，高兴地对林彪同志说："这个运动规模很大，确实把群众发动起来了，对全国人民的思想革命化有很大的意义。"

几万个系着红袖章的"红卫兵"们，英姿勃勃，像生龙活虎一样，在今天的大会上很引人注目。"红卫兵"是首都大中学生在无产阶级文化大革命运动中创建的革命群众组织，他们表示要一辈子当保卫毛主席、保卫中国共产党、保卫祖国的红色尖兵。在天安门城楼上，在天安门城楼两侧东西的观礼台上，站满了"红卫兵"的代表。在天安门城楼上，在天安门广场上，在广场两侧东西长安街上，今天都由雄赳赳的"红卫兵"维持会场秩序。

在大会进行中，师大女附中一个"红卫兵"，登上天安门城楼给毛主席戴上了"红卫兵"的袖章。毛主席和她亲切握手。城楼上下的"红卫兵"，无限欢欣，有的一蹦尺把高，非常激动地说："毛主席是统帅，我们是他的小兵。"有的说："毛主席参加了我们的'红卫兵'，对我们是最大的支持和鼓舞。毛主席给我们撑腰，我们什么也不怕。"

有一千五百名学生代表，登上天安门城楼，同党和国家领导人一起参加大会，毛主席和林彪、周恩来、江青等同志分批地接见了他们，同他们谈了话，并且在一起照了像。在毛主席接见的时候，学生们兴奋地围在敬爱的毛主席身边，不停地高呼："毛主席万岁！"

上午七时半，庆祝大会开始。在《东方红》的乐曲声中，毛主席和林彪等同志出现在天安门城楼上。这时，全场万众欢呼，无数只举着红色《毛主席语录》的手伸向天安门，百万颗火热的心飞向毛主席，百万双闪耀着革命豪情的眼睛仰望着毛主席。

（1989.8.19《人民日报》）

材料二　毛主席第八次接见红卫兵

新华社二十六日讯　在震撼全国和全世界的轰轰烈烈的无产阶级文化大革命高潮中，在全国亿万革命群众沿着毛主席的正确路线胜利前进的大好形势下，我们的伟大导师、伟大领袖、伟大统帅、伟大舵手毛主席，十一月二十五日和二十六日，在首都接见了来自全国各地的二百五十万革命师生和红卫兵。

这是毛主席和他的亲密战友林彪同志对革命小将的第八次接见，也是明年春暖以前的最后一次接见。这次接见，显示了伟大的无产阶级文化大革命的大好形势，是三个多月来革命师生进行串连和学习的一次胜利的总结，它将促进全国革命师生实行全程步行革命大串连。

从八月十八日以来的三个多月中，连同国庆节在内，毛主席已经接见了一千一百多万革命师生和红卫兵。在这样短的时间内，我们的伟大领袖毛主席同这样众多的革命群众见面，这在中国革命历史上，在国际共产主义运动的历史上是前所未有的伟大的革命创举。

在二十五日和二十六日连续两天举行的第八次接见大会上，二百五十万革命小将怀着无比幸福、无比激动的心情说，毛主席啊，我们心中的红太阳！只有您这样伟大的马克思列宁主义者，只有您这样伟大的天才，才有这样巨大的魄力和决心，发动这场震撼世界的伟大的革命群众运动。您是世界上最伟大的无产阶级革命家，您最最热爱群众，最最相信群众，最最支持群众的革命首创精神，您的心和革命群众的心紧紧相连，您为全世界的马克思列宁主义者，

为我们青年一代，树立了最光辉的榜样。

革命小将们说，毛主席连续八次接见我们革命师生和红卫兵，是对全国革命青少年和广大革命群众，特别是文化大革命主力军——工农兵群众的最大鼓舞、最大支持。毛主席一次又一次的接见，推动着无产阶级文化大革命汹涌澎湃地向前发展，取得一个又一个巨大的胜利。他们表示，决不辜负毛主席的殷切期望，一定要把毛主席的关怀和指示迅速带回去，很好地总结革命串连和学习的经验，更好地向人民解放军学习，向工农群众学习，更加深入地活学活用毛主席著作，在用字上狠下功夫，以"只争朝夕"的革命精神改造世界观，坚决捍卫以毛主席为代表的无产阶级革命路线，彻底批判资产阶级反动路线，把本地区本单位的文化大革命搞深搞透，搞得更好。……

1966.11.27《人民日报》

九、"踢开党委闹革命"

背景介绍

"踢开党委闹革命"，是在毛泽东"彻底批判资产阶级反动路线"的号令下进行的。1966年10月5日，经毛泽东批准，中共中央批转中央军委、总政治部《关于军队院校无产阶级文化大革命的紧急指示》。这个文件最初是由全军文革小组起草的，其基本点是要坚持党委领导。中央文革小组陈伯达、江青、康生、张春桥等修改了文件，加进了取消军队院校党委领导的条文。此后，"踢开党委闹革命"的浪潮泛滥全国，各级党委陷于瘫痪，基层党组织停止活动，各项工作难以进行。

材料：

- 中共中央批发军委、总政《关于军队院校无产阶级文化大革命的紧急指示》

材料　中共中央批发军委、总政《关于军队院校无产阶级文化大革命的紧急指示》

中央完全同意军委、总政关于军队院校无产阶级文化大革命的紧急指示。中央认为，这个文件很重要，对于全国县以上大中学校都适用，同样应当立即向全体学生和教职员工原原本本的宣读，坚决贯彻执行。

关于军队院校无产阶级文化大革命的紧急指示

军队的无产阶级文化大革命，一开始就把院校作为重点之一，总的说来形势是好的。但是，有些领导机关和院校的领导过分强调了军队院校的特殊性，至今还有压制民主的现象，不许班、系、校串连，把运动搞得冷冷清清，甚至挑动学生斗学生，打击左派，严重地违背了党中央《关于无产阶级文化大革命的决定》，即十六条。因此，根据林彪同志的建议，军队院校的文化大革命运动，必须把那些束缚群众运动的框框统统取消，和地方院校一样，完全按照十六条的规定办，要充分发扬民主，要大鸣、大放、大字报、大辩论，在这方面，军队院校要作出好的榜样。在运动中不许挑动学生斗学生；要注意保护少数，凡运动初期被院校党委和工作组打成"反革命"、"反党分子"、"右派分子"和"假左派、真右派"等的同志，应宣布一律无效，予以平反，当众恢复名誉。个人被迫写出的检讨材料，应全部交还本人处理，党委或工作组以及别人整理的整他们的材料，应同群众商量处理办法，经过群众和被整的人的同意，也可以当众销毁。要充分信任群众，不要怕群众，要敢字当头。要相信院校的学生和教职员工的绝大多数是革命的，好的，他们是听毛主席的话的，听党的话的，他们的革命的大方向始终是正确的。也要看到军队院校领导和教职员中，确实有一小撮反党反社会主义的坏家伙，一定要借文化大革命的东风，把他们揪出来，彻底斗，彻底批。同时要确实掌握林副主席对领导干部所提出的三条标准，即高举不高举毛泽东思想红旗，拥护不拥护毛主席；是不是突出政治；是不是有革命干劲，进行检查。还要注意，要文斗，不要武斗。

以前军委总政对院校文化大革命的个别规定，如关于军队院校的文化大革命运动在撤出工作组后由院校党委领导的规定；关于指挥学校的学员队开展文化大革命的作法与连队相同的规定；关于只在军种兵种院校范围内不在军种兵种院校范围外和地方学校串连的规定等，已不适合当前的情况，应当宣布取消。今后各院校应按照十六条的规定由革命学生和教职员工选举成立文化革命小组、文化革命委员会和文化革命代表大会，作为文化革命的权力机构。为了搞好军队院校的斗批改，应当允许进行革命串连和调查，但军队院校不要干涉、介入地方的文化大革命。

这个指示，应立即向全体学生和教职员工原原本本的宣读，坚决贯彻执行。

军委总政

一九六六年十月五日

十、印尼排华浪潮

背景介绍

1966年3月，印度尼西亚发生政变，苏哈托上台，中国同印尼的关系趋于恶化。自2月以来，印尼右派势力唆使人迫害当地华侨，袭击中国外交使团驻地，打伤、枪杀我外交人员和使馆工作人员，我向印尼提出最强烈抗议，并决定接回愿意归国的华侨。11月，印尼陆军当局一手策划和导演了袭击在棉兰等候船只回国华侨的血腥事件。

材料：

·一千多名受害华侨从印尼回到祖国怀抱

材料　一千多名受害华侨从印尼回到祖国怀抱

新华社湛江十日电　一千零六名在印度尼西亚遭受残酷迫害的爱国侨胞，乘光华轮于今天上午回到湛江港。湛江市广大工农兵群众、革命青少年和来自全国各地的红卫兵，在港口码头上热烈欢迎这些在印度尼西亚右派反动势力面前不畏强暴、英勇不屈的中华民族的好儿女回到伟大的社会主义祖国。

阳光普照的湛江港，今天是一片红旗的海洋和毛主席语录的海洋。到处响彻《东方红》、《大海航行靠舵手》的革命歌声。在港口停泊的轮船，升起了五光十色的信号旗。码头附近的建筑物和高大的龙门式起重机上，挂着鲜红夺目的巨幅标语，上面写着："向在印度尼西亚受迫害的侨胞致以最亲切的慰问"、"强烈抗议印度尼西亚右派反动势力迫害华侨"。从码头到出口的大道上，四千多名工农兵群众、革命青少年和红卫兵，高举毛主席像、毛主席语录牌和大红的欢迎标语牌，迎着朝阳，载歌载舞地热烈欢迎受害侨胞胜利归来。

八时二十分，停泊在港口的轮船汽笛长鸣，飘扬着五星红旗、高悬着毛主席巨幅画像的光华轮徐徐靠近码头。爱国侨胞和英雄海员们一排排地站立在甲板上。码头上顿时鼓乐齐鸣，欢声雷动。广播器里不断播送着欢迎词，向爱国侨胞和光华轮的英雄海员们表示敬意和慰问。人们举着红光闪闪的《毛主席语录》，挥舞着花束和红旗，欢呼着、跳跃着，高呼："欢迎！欢迎！""中国共产党万岁！""毛主席万岁！"船上的侨胞和海员们一个个高举毛主席像和毛主席语录牌，高唱着《大海航行靠舵手》，激动地向祖国亲人招手。许多人激动得热泪盈眶，不断高呼："战无不胜的毛泽东思想万岁！""伟大的领袖毛主席万岁！"轮船上、码头上，歌声、欢呼声、口号声、鞭炮声响彻云霄。

在庄严的《东方红》乐曲声中，发扬了光荣的爱国传统，在印度尼西亚右派反动势力的残酷迫害面前坚持了民族气节的侨胞们，陆续走上码头。这次回国的侨胞，有许多原来侨居在印度尼西亚亚齐地区的司马委、鹿树昆、美伦、瓜拉新邦、西吉利、打京岸等地。他们在战无不胜的毛泽东思想的感召下，在祖国七亿人民的坚决支援下，不畏强暴，团结一致，曾同印度尼西亚右派反动势力的迫害行为进行了英勇的斗争。司马委的许多华侨在被迫离开住地的前几天，还在自己的房门口贴上了五星红旗。右派暴徒们对他们采取了恐吓、毒打等野蛮手段，企图撕下五星红旗。爱国侨胞为维护祖国尊严，同在印度尼西亚武装军警掩护下的右派暴徒进行了面对面的斗争，直到他们离开自己的住地，庄严的五星红旗依然贴在家门口。他们被赶到集中营式的棉兰"临时收容所"以后，同其他地方的受害侨胞一起，又向印度尼西亚军警和美国特务的挑衅活动进行了英勇的斗争。专程前来迎接受害侨胞的华侨事务委员会副主任、接待和安置归国华侨委员会副主任委员林一心，同曾积极组织司马委爱国华侨进行英勇斗争的章贵昌紧紧握手，赞扬他们斗得好，不愧为伟大中华民族的好儿女。华侨罗鹿珍曾在棉兰浮罗吧烟的难侨"收容所"里，组织侨胞同印度尼西亚官员的勒索、刁难行为进行了针锋相对的斗争，今天他带着胜利的激情，领着一家大小走上岸来，他对欢迎群众说："中国人民不可侮。以毛泽东思想为武器进行斗争，可以战胜一切敌人！"

1966年10月11日《人民日报》

十一、苏联政府无理赶走我留学生

背景介绍

1966年7月2日，我高等教育部向我国驻外使馆发出通知：目前全国各高等学校正在进行文化大革命，经中央批准，将接受来华留学生的工作推迟半年或一年。9月19日，高教部给各国驻华使馆的《备忘录》中提出："从现在起，在华外国留学生（包括大学生、研究生、进修生）回国休学一年。"苏联政府决定中国在苏留学生休学，就是在这一背景下发生的。

材料：

·最强列抗议苏联政府无理赶走我全部留学生

材料　最强烈抗议苏联政府无理赶走我全部留学生

中华人民共和国外交部苏联东欧司司长余湛，十月二十二日召见苏联驻华大使馆临时代办拉兹杜霍夫，交给他一份照会，就苏联当局加紧反华和恶化中苏关系，无理决定我国全部留苏学生休学事，向苏联政府提出最强烈抗议。苏联临时代办理屈词穷，竟拒绝接受我外交部的照会。余湛同志对这种无理态度，表示极大的遗憾。

我外交部的照会说，据一九六六年十月七日苏联高等和中等专业教育部通知，苏联政府单方面决定中国全体留苏学生休学，并限令他们于今年十月份离开苏联。这是苏联政府悍然破坏中苏文化合作协定，进一步恶化中苏两国关系的严重事件。

这个事件是苏联政府蓄意制造出来的。一九六六年九月二十日中华人民共和国高等教育部通知苏联驻华大使馆，由于中国高等院校正在进行无产阶级文化大革命，中国所有高等院校已全部停课，所有外国在华留学生休学一年，明年暑期和今年年底毕业的学生可以提前毕业。苏联在华留学生原计划今年年底毕业，基本课程已经学完，可以提前毕业。毕业时间在与苏联方面原则商定后，再由学校根据各个学生的学习进度，与苏联学生具体商定。对此，尽管中国方面多次催询，苏联方面一直不予答复，却自行将苏联留华学生召回。就在苏联学生回国的第二天，苏联政府竟诬赖中国政府单方面决定苏联留学生休学，并借口所谓对等原则，突然宣布勒令全体中国留学生限期离开苏联的决定。

照会说，苏联当局的借口是完全不能成立的。全世界都知道，中国正在进行文化大革命，休学一年并不单对苏联在华留学生，而是对所有外国在华留学生。在苏联并不存在所有在苏外国留学生休学一年的情况，片面决定中国在苏留学生休学，分明是一种专门针对中国留学生的歧视行为。

苏联领导破坏中苏两国交换留学生的关系，蓄谋已久。长期以来，苏联方面就对我国派遣留学生百般刁难，极力减少我国留苏学生的人数；对我国在苏留学生的学习制造种种困难，片面改变他们的学习专业，限制他们阅读资料和进行实习，制造借口把他们赶回中国，甚至对他们进行策反活动，现在终于把我国留学生全部赶回。你们颠倒是非，企图将破坏交换留学生关系的责任加在我们身上，这是枉费心机的。

照会说，应该指出，苏联政府这次赶走中国留学生并不是一个孤立的事件。最近以来，苏联领导精心策划了一个新的世界规模的反华运动。苏联报刊连篇累牍地发表反华材料，对中国人民、中国共产党和中国人民的伟大领袖毛主席进行恶毒的诬蔑和攻击，对中国无产阶级文化大革命极尽造谣诽谤之能事。与此同时，苏联政府采取了一系列步骤，恶化中苏两国关系。所有这些，再次暴露你们高唱什么反帝"联合行动"完全是骗人的鬼话。同美帝"联合行动"反华倒是货真价实的。

照会最后说，对于苏联方面卑劣的反华行径和恶化两国关系的行为，我们提出最强烈抗议，并决定中国在苏联的留学生于十月二十七日离莫斯科回国。

人物春秋

李达

李达(1890——1966) 字永锡,号鹤鸣。湖南零陵人。早年在长沙、北京等地读书,1913年后曾两次到日本留学。1918年5月参与组织中华留日学生救国团,罢课回国请愿,掀起一次大规模反帝爱国运动。1919年五四运动后,在《觉悟》副刊上连续发表文章,介绍欧洲各社会主义政党的情况,翻译了《唯物史观解说》、《马克思经济学说》和《社会问题总览》等著作,传播和宣传马克思主义。1920年8月由日本回国后,与陈独秀、李汉俊等人在上海共同发起成立共产主义小组,并于同年11月主编《共产党》月刊。1921年7月参加中国共产党第一次全国代表大会,当选为中央局宣传主任。同年9月创办中国共产党第一个地下出版社人民出版社,出版马克思列宁主义的著作和革命丛书。1922年出席中共第二次全国代表大会,辞去宣传主任职务。会后到长沙,任毛泽东创办的湖南自修大学校长。1923年4月与毛泽东一起创办《新时代》月刊,任主编。同年与陈独秀在国共合作问题上激烈争论,随后离开党组织。在这以后,长期从事理论研究和教育工作,坚持宣传马克思列宁主义,并积极参加党所领导的一些革命活动。1923年至1926年任湖南法政专门学校学监兼教授。1926年发表《现代社会学》,系统论述唯物史观和科学社会主义。1927年1月任中央军事政治学校武汉分校政治教官、代理政治总教官,兼国民革命军总政治部编审委员会主席。3月回长沙筹办国共合作的国民党湖南省党校,任教育长。9月又回到武汉,任中山大学文学院教授。1928年到上海创办昆仑书店,出版各种进步的哲学社会科学书籍。1930年至1931年任上海法政学院及暨南大学教授。1932年至1937年先后任北平大学法商学院教授兼经济系主任、中国大学教授兼经济系主任、朝阳大学教授,并多次受党组织委托到冯玉祥将军处私人讲学,说服冯联共抗日,同时还撰写和翻译了大量理论著作。1935年发表的专著《社会学大纲》,系统阐述了辩证唯物主义和历史唯物主义,在国内有广泛影响。1938年到桂林,任广西大学经济系教授兼系主任。1939年初再度到重庆冯玉祥处,促进冯同共产党的合作。1941年9月后,长期困居家乡并受到国民党当局的监视。1947年至1949年任湖南大学教授。1949年5月到北京,后参加中国人民政治协商会议第一届全体会议,当选为全国政协委员。同年12月,经党中央批准,重新加入中国共产党。中华人民共和国成立后,主要从事党的教育工作。1949年任北京政法大学副校长;1950年至1952年任湖南大学校长;1953年至1966年任武汉大学校长。他还担任中央人民政府政务院文化教育委员会委员,中南军政委员会委员、文教委员会副主任,第三届全国人民代表大会常务委员会委员,中国科学院哲学社会科学联合会会长等职。在宣传马克思主义理论、宣传毛泽东哲学思想方面,作出了卓越的贡献。1966年在"文化大革命"中,受林彪、江青反革命集团诬陷和迫害,同年8月含冤去世。1980年被彻底平反昭雪。他的主要著作收入《李达文集》。

周扬

周扬 原名周起应,中国赫鲁晓夫刘少奇在文艺界的代理人,反革命修正主义文艺黑线大头目。湖南人,出身于大地主家庭。大夏大学毕业后,曾留学日本。

周扬是三十年代文艺黑线的"祖师爷",惯使反革命两面派手法,曾窃踞"左联"书记要职,主编《文学月报》、《文艺战线》。1935年,带头围攻中国文化革命的伟人鲁迅。他根据王明右倾机会主义路线,提出了"国防文学"这一资产阶级口号,疯狂反对鲁迅的"民族革命战争的大众文学"的无产阶级口号。他在1936年抛出的《关于国防文学》、《现阶段的文学》,就是鼓吹"国防文学"的大毒草。

1942年，毛主席发表了天才巨著《在延安文艺座谈会上的讲话》，周扬表面假装拥护，实际却拼命诋毁。在《讲话》发表的同年，周扬译出车尔尼雪夫斯基的《生活与美学》，并写了大毒草《关于车尔尼雪夫斯基和他的美学》，公开宣扬修正主义理论，反对《讲话》，充当了资产阶级的忠实代言人。

解放后，周扬是刘邓司令部的得力干将，先后窃踞中央文化部副部长、中共中央候补委员、中央宣传部副部长、全国文联副主席、作协副主席等要职，顽固地站在资产阶级反动立场上，推行刘邓路线，制定和贯彻反革命修正主义文艺黑线。

周扬大肆鼓吹"全民文艺"，极力提倡"中间人物"论、"写真实"论、"有鬼无害"论、反"题材决定"论、"间接服务"论等，以此来反对文艺为工农兵服务，反对文艺为无产阶级政治服务，为反革命复辟制造舆论准备。

周扬是个典型的反革命两面派。早在1935年，胡风在"典型"问题上贩卖修正主义私货时，周扬和他唱的本是一个调子；但当大家批判胡风时，周扬见势不妙，也假惺惺地打起"批判"旗帜，伪装正确，耍两面派。以后，在反王实味的斗争中，在对电影《武训传》的批判中，在对俞平伯的《红楼梦研究》和胡适反动思想的批判中，在对胡风反革命集团的斗争中和反右斗争中，周扬都使用反革命两面派手法向党向毛泽东思想猖狂进攻，然后搞假检讨伪装积极，一变而站在正确方面，继而大搞反攻倒算，发动新的进攻。

周扬秉承中国赫鲁晓夫刘少奇的意旨，利用文艺为刘邓黑司令部篡党篡军篡政制造舆论。1961年炮制的《文艺十条》（后修改为《文艺八条》），就是彻头彻尾的修正主义文艺黑纲领。周扬招降纳叛，把文艺界沦为反革命裴多菲俱乐部。周扬肆意篡改历史，颠倒黑白，攻击鲁迅，为"三十年代文艺"和王明机会主义路线翻案。多年来，周扬之流在文艺界实行了资产阶级专政。

周扬的黑手还伸到了高校文科阵地。从1960年到1965年，大开文科教材黑会，集中全国高校文科的反动学术"权威"，编写封、资、修教材，为反革命复辟制造舆论。

总之，在三十年代，周扬是一个蒋介石牌的"国防文学"的发明者；在四十年代和五十年代是一个假"左派"、真右派；在六十年代，是中国赫鲁晓夫刘少奇反革命复辟的吹鼓手，这就是周扬三十多年来一脉相承的反革命生涯。

（这是"文革"中对周扬的"盖棺定论"——编者）

张春玉

张春玉　中国人民解放军铁道兵某部十六连副班长，共产党员。1941年生在石家庄一个贫苦的农民家里。自1963年入伍以来，一贯认真学习毛主席著作，处处按毛主席指示办事。一心为公，一心想着革命，关心战友胜于关心自己。1965年6月30日凌晨，在隧道施工遇到意外塌方的危急时刻，他舍生忘死，奋勇抢救负伤战友，不幸被塌下的万斤巨石卡住达两个多小时，造成严重伤残。在生命垂危关头，他念念不忘毛主席、念念不忘党的事业，充分表现出一不怕苦、二不怕死的无产阶级硬骨头战士的高贵品质。在养病期间，他高度自觉地读毛主席的书，无论伤痛多么严重，从未放松或间断过。写下了二十多万字的学习心得和日记。他积极参加无产阶级文化大革命，坚决支持无产阶级革命派，对以中国赫鲁晓夫刘少奇为首的党内最大的一小撮走资派及其在各地的代理人进行了坚决的斗争。"保卫毛主席，我浑身是力量"，这是张春玉的钢铁誓言。

1966年5月，国防部授予张春玉同志以"铁道兵硬骨头战士"的光荣称号。

麦贤得

麦贤得　中国人民解放军南海舰队某部轮机兵。共产党员，贫农出身。自1963年入伍以来，一贯认真活学活用毛主席著作。他说："要革命不学毛主席著作不行。只有以毛主席的思想为指针，才不会走错路。只有用毛泽东思想武装自己的头脑，才能把革命工作干好，才会少犯错误，战胜一切困难。"他牢记阶级仇恨，苦练过硬本领，处处以英雄人物为榜样，树立共产主义世界观。

1965年8月6日，在击沉美制蒋舰"剑门号"和"章江号"的战斗中，麦贤得同志头负重伤，在脑浆外流的情况下，仍英勇顽强，坚守岗位，确保机器正常运转，顽强地坚持战斗达三小时之久。表现了无产阶级革命战士的高度觉悟和压倒一切敌人的硬骨头精神。敌人的炮弹片严重地伤害了麦贤得的脑神经，一度神志昏迷，但他仍然处处表现了一心为革命，一心向着毛主席的崇高感情。他刚能发言吐字，就唱《东方红》；神志稍一清醒，就要护士拿《毛主席语录》给

他看。他右手不能动，就用左手艰难地学习握笔写字。最先写的是“毛主席万岁”五个大字。在史无前例的无产阶级文化大革命中，麦贤得同志，拿起笔，作刀枪，狠批中国的赫鲁晓夫刘少奇以及他所散布的修正主义流毒。坚定地支持红卫兵小将和无产阶级革命派。他光荣地出席了海军首次学习毛主席著作积极分子代表大会，幸福地见到了伟大领袖毛主席。

国防部授予麦贤得同志以“钢铁战士”的光荣称号。

刘英俊

刘英俊(1946——1966) 沈阳部队某部炮连战士。吉林省长春市郊人，贫农出身。1962年夏天入伍。他无限热爱党和毛主席，真正做到了把毛主席的书当作最高指示。他努力学习最高指示，忠实执行最高指示，热情宣传最高指示，勇敢捍卫最高指示。1966年3月15日他与同班战友去黑龙江佳木斯市郊进行训练时，刘英俊同志驾驭的那辆炮车的辕马受惊狂奔，他为了救护六个被吓呆了的小孩，不幸自己被车马压伤，抢救无效，光荣牺牲，死时二十一岁。

蔡永祥

蔡永祥(1948——1966) 浙江省军区某部三连战士。安徽省肥东县人，贫农出身。1966年2月入伍。平时刻苦学习毛主席著作，处处以白求恩、张思德、雷锋为榜样，努力改造自己的思想，迅速地成为一个一心为公的共产主义战士。1966年10月10日在守卫钱塘江大桥时，发现有一根大木头横压在轨道上，这时刚好有一列车红卫兵专车飞驰而来，蔡永祥同志为了保卫一列红卫兵的生命安全和国家财产，奋不顾身，冲上轨道，排除了障碍，使红卫兵和大桥安全脱险。而他自己却不幸壮烈牺牲，死时十八岁。

流行风

背景介绍

一个时代所流行的东西往往都从各个角度多层面地反映了这个时代的客观历史现实。这是社会意识对社会现实能动反映的结果。1966年，“文化大革命”风起潮涌，整个国家从经济基础到上层建筑均受到空前的冲击。政治上个人崇拜愈演愈烈，迫害之风横行。文化艺术领域由于受到极“左”思潮的控制，形成“万马齐喑”的悲剧性局面，有的只是歌功颂德或是阶级斗争的火药味极浓的作品。这一时期的“革命”京剧几乎垄断了整个文艺舞台。

在这样的形势下流行的口号、歌曲、戏剧电影（很少）就深深地打上了这个时代的印记，成为我们了解“文革”的一个信息窗口。

流行口号

1. 伟大的中国共产党万岁！
   伟大的领袖毛主席万岁！

2. 无限忠于毛主席
   无限信仰毛主席
   无限热爱毛主席
   无限崇拜毛主席

3. 凡是敌人反对的，我们就要拥护；
   凡是敌人拥护的，我们就要反对。

4. 作红卫兵后盾！向红卫兵致敬！

5. 伟大的导师、伟大的领袖、伟大的统帅、伟大的舵手毛主席万岁！万岁！万万岁！

6. 祝伟大领袖毛主席万寿无疆！

7. 造反有理！

8. “破四旧”“立四新”

9. 横扫一切牛鬼蛇神

歌曲《造反有理》

1=bB2/4“造反有理”为毛主席语录谱曲
坚定、有力、豪迈
马克思主义的道理千条万绪，归根结底，就是一句话：“造反有理。”“造反有理”。根据这个道理，于是就反抗，就斗争，就干社会主义。主义。

歌曲《革命不是请客吃饭》

革命不是请客吃饭
1=C2/4为毛主席语录谱曲
革命不是请客吃饭，不是做文章，
不是绘画绣花，不能那样雅致，那样从容不迫，
文质彬彬，那样温良恭俭让。
革命是暴动，是一个阶级推翻一个阶级的暴烈的行动。

歌曲《你不打他就不倒》

你不打他就不倒
1=C2/4为毛主席语录谱曲
人民靠我们去组织。中国的反动分子，靠我们组织起人民去把他打倒。
打倒！凡是反动的东西，你不打，他就不倒。你不打他就不倒。这也和扫地一样，扫帚不到，灰尘照例不会自己跑掉。

歌曲《决不能让它们自由泛滥》

决不能让它们自由泛滥

1＝A 2/4 为毛主席语录谱曲

凡是错误的思想，凡是毒草，凡是牛鬼蛇神，都应该进行批判，决不能让它们自由泛滥。

决不能让它们自由泛滥。

歌曲《毛主席的战士最听党的话》

1＝F 2/4

中板、热情、奔放地

毛主席的战士最听党的话，
哪里需要到哪里去，哪里艰苦哪安家。
祖国要我守边卡，扛起枪杆我就走，
打起背包就出发。哎，祖国要我守边卡，
扛起枪杆我就走，打起背包就出发。

毛主席的战士最听党的话，
哪里需要到哪里去，哪里艰苦哪安家。
祖国要我守边卡，边防线上把根扎，
雪山顶上也要发芽。哎，祖国要我守边卡，
边防线上把根扎，雪山顶上也要发。

毛主席的战士最听党的话，
哪里需要到哪里去，哪里艰苦哪安家。
祖国要我守边卡，顶风冒雪把武练，
过硬本领人人夸。哎，祖国要我守边卡，
顶风冒雪把武练，过硬本领人人夸。

毛主席的战士最听党的话，
哪里需要到哪里去，哪里艰苦哪安家。
祖国要我守边卡，翻山越岭去巡逻，
边卡开遍五好花。哎，祖国要我守边卡，
翻山越岭去巡逻，边卡开遍五好花。

结尾

毛主席的战士最听党的话，
哪里需要到哪里去，哪里艰苦哪安家。

戏剧《红色娘子军》

第一个工农兵的革命
芭蕾舞剧《红色娘子军》

无产阶级文化大革命的先锋战士江青同志，带领革命的文艺工作者，攻克了最顽固的京剧堡垒，同时对外来的古典艺术形式芭蕾舞，也进行了彻底的改革。芭蕾舞剧《红色娘子军》就是这个改革的第一个辉煌成果。

毛主席指出：许多共产党人热心提倡封建主义和资本主义的艺术，却不热心提倡社会主义的艺术，岂非咄咄怪事。中国的赫鲁晓夫和周扬、林默涵之流，正是这样，他们狂热地提倡封建主义和资本主义的艺术，大肆叫嚷要芭蕾舞"洋到底"，"学到家"，竭力维护旧芭蕾舞，使那些宣扬资本主义、封建主义毒素的《巴黎圣母院》、《天鹅湖》等剧目充斥社会主义舞台。中国的赫鲁晓夫还无耻地说："看《天鹅湖》可以提高兴致；《巴黎圣母院》的艺术水平也很高，也有教育作用。"

在文艺领域中的阶级斗争如此严重的情况下，江青同志带领革命的文艺工作者对旧芭蕾开始了改革。她说：你们看世界上许多国家的芭蕾舞已经走上没落颓废的道路，我们的芭蕾舞不能走这一条路，我们的芭蕾舞要为工农兵服务。因此，无产阶级芭蕾舞这面大旗要靠我们来扛了！又说："我们全国工农兵有六亿几千万，另外一小撮人是地、富、反、坏、右和资产阶级分子。是为这一小撮人服务，还是为六亿几千万人服务呢？"江青同志希望剧团革命同志好好学习毛主席著作，深入工农兵，向工农兵学习，全心全意为工农兵服务。并且安排演员下农村劳动，创作组到海南岛生活。她鼓励同志们要贯彻毛主席的洋为中用的伟大方针，不要当外国人的奴隶，要走自己的路，要使旧芭蕾舞的形式为无产阶级政治服务，要敢于标社会主义之新，立无产阶级之异。

《红色娘子军》的成功，使一个在西方世界里逐渐趋于没落的古老艺术，在我国无产阶级文化大革命中获得了新的青春生命。它标志着剥削阶级统治芭蕾舞台的时代一去不复返了，而历史真正的主人——工农兵英雄已经大喊大叫地登上了芭蕾舞台。

1967.《解放军文艺》第七期

电影《大浪淘沙》

一九二五年，知识青年靳恭绶、顾达明、杨如宽，因不满黑暗现实，逃离家乡寻求出路，途中救起逃婚的余宏奎，四人结盟为兄弟，来到济南进了山东第一师范学校。靳恭绶认识了共产党员赵锦章老师，余宏奎认识了国民党员薛健白老师。他们四人在老师的启发教育下，时常在一起秘密读进步书籍，谈革命道理，开始接触革命活动。在这期间，他们还结识了两个女同学谢辉和刘芬。随着革命高潮的到来，赵锦章同他的爱人共产党员宋珠萍一起转移南方，参加了北伐军。在一次声援北伐的示威游行中，学生们与反动军警展开了搏斗，靳恭绶表现得很勇敢，余宏奎则十分怯懦。北伐军攻克武汉后，六位青年学生怀着激情赶到武昌。在大革命浪潮的冲击下，由于出身、经历和志向的不同，他们各自走上了不同的道路。余宏奎投靠了在国民党35军当参议的薛健白；杨如宽为了个人爱好，参加了北伐宣传队；靳恭绶、顾达明、谢辉和刘芬投考了中央军事政治学校。不久，靳、顾二人被分派到湖南长沙军分校，与在分校任教官的赵锦章重逢。一九二七年"四·一二"反革命政变后，伪装革命的薛健白带着余宏奎潜往长沙策反。余想利用顾的忠厚老实，摸清分校共产党的情况，遭到对方的斥责。赵锦章根据顾、靳二人报告的情况，预感到反革命将有行动，一再向领导提出积极的建议，都遭到右倾机会主义分子的拒绝。不久，长沙果然发生了反革命的马日事变。随之，反动分子也在分校制造事端，企图清洗校内的革命力量。薛健白诱捕赵锦章的阴谋未逞，又指使余宏奎杀害赵锦章。已加入共产党的靳恭绶、顾达明奋不顾身救出赵锦章。他们根据赵临终前的嘱咐，回到武昌，通过宋珠萍找到了党组织，与谢辉、刘芬一起，在党的领导下，经受住了严峻的考验。而杨如宽在北伐失败后，于悲观失望中当了逃兵。在"七·一五"武汉反革命叛乱前夕，汇集在武汉的革命力量，在共产党的领导下转移农村，消灭了前来拦截的反动武装。靳恭绶、顾达明枪决了叛徒余宏奎，跟随革命队伍，参加了毛泽东同志领导的秋收起义，走与工农相结合的道路，在革命的风浪中继续锻炼成长。

历史花絮

姚文元一笔杀五人

姚文元秃笔一挥，写就《评"三家村"》。打响了"十年内乱"的第一枪，姚文一出，忠良纷纷受整，仅直接因这篇妖文而惨死的就有5人，间接的不知有多少。

第一个死于姚笔的是著名历史学家邓拓。姚文见诸报端后的第七天，即1966年5月17日，54岁的邓拓写好遗书，便愤然辞世。

第二个是毛泽东的秘书田家英。田因为凭着正义删去了毛泽东谈话中对姚文不适当的评语，而被陈伯达、江青以"篡改毛主席著作"的罪名，勒令停职检查。5月23日，年仅44岁、才华横溢的田家英弃世于中南海。

吴晗一家4口，有3口死于姚笔。1969年3月18日，吴晗的发妻、历史学家袁震愤然离世；10月11日，吴晗被打得胸积淤血惨死狱中，终年60岁；吴的女儿因吴受牵连患了精神分裂症，于1976年9月饮恨自尽。

（摘自《历史内幕纪实》）

"一句顶一万句"

1966年元旦前夜，《解放军报》值班副总编冯征正在等待着1966年《解放军报》的元旦社论稿大样。当时林彪正在苏州，社论稿是一位副总编带到苏州送审后再传回的。

冯征摊开社论大样，社论《更高地举起毛泽东思想伟大红旗，为继续突出政治、坚决执行五项原则而斗争》32个标题大字赫然在目。他仔细审阅，发现与原稿有很大不同。当他读到"毛主席的话句句是真理，一句顶一万句"时，禁不住紧锁双眉，喃喃地说："这是一种新提法"。对此，他十分困惑。不久前，毛泽东不是批了"顶峰"、"最高最活"的提法吗？于是他在大样上写道："这样的评价，符合毛泽东思想吗？""一句顶一句就很好了，一句怎么能顶一万句呢？这是形而上学！这样形容毛主席的话值得考虑。"冯征原以为这些话是出自社论稿起草者之手，责任使他感到不安：如果把这些话原封不动地传出去，会发生什么影响呢？

冯征拿起电话要通了苏州，连夜和在苏州的那位副总编通了话。他陈述了自己的看法并问"新的提法"的出处。苏州的回答是："句句是真理"是一位领导人讲的，"林总"同意的。"一句顶一万句"是"林总"亲自加的，"新的提法"出自"林总"。这并未解决冯征的疑虑。他立即向总政治部某负责人请示："是不是可以改一改？"回答是"不经过'林总'不能改"。作为报纸大样的签发人，冯征深感具有权威性的军报社论，怎能宣扬形而上学呢！他再次拨通了苏州的电话，说："'林总'有时为了强调一个问题，爱说过头话，是不是建议把这句话改一改？"回答是"不行"。这样，1966年开始的那场"十年浩劫"的一个灾难信号——《解放军报》元旦社论，就以林彪在苏州审阅过传回北京的原文付印了。

（摘自《党史信息报》）

毛泽东不要"四个伟大"

"文革"初期，林彪为清华大学题词：伟大的领袖、伟大的导师、伟大的统帅、伟大的舵手，毛主席万岁！万岁！万万岁！于是"四个伟大"风行全国。毛泽东对此十分不满。他气愤地对代总参谋长杨成武说："谁封我四个官呀？我不要这四个官，我不要！"说着，他发火了，又冒出一句："永远健康？还永远健康，还有不死的人啊！"毛泽东特别强调了宣传马克思主义，不要宣传个人。

杨成武按照毛泽东的话做了。在总参的一次大会上，他没有喊"永远健康"的口号。这下激怒了在场的叶群。回到休息室，她气急败坏地冲着杨成武喊

道："杨代总长，不喊林彪永远健康没有关系，林彪的内脏都是好的！"说罢扬长而去。

不久之后，林彪在人民大会堂驻京部队万人大会上宣布："在我们党的政治生活中，又出现了一个不大不小的问题，这就是杨成武的问题……"杨成武被以"为二月逆流翻案"、"搞山头主义、宗派主义"的罪名撤职关押，直到林彪集团垮台才得以平反。

（史理　编辑）

邓小平"猫论"的出处

"不管黄猫黑猫，只要捉住老鼠就是好猫"，邓小平使用的这个比喻蜚声中外。现在国内国外出版的研究邓小平思想的书籍，往往用他的"黄猫黑猫"一语，有的也将此概括为"猫论"，并加以发挥。然而，许多人虽然很熟悉这个比喻，但并不十分清楚其同处与本来含意，甚至不少人还把比喻中的"黄猫"误为"白猫"。

邓小平的这句名言是他在1962年7月的两次讲话中提出的。一次是7月7日，在接见共青团三届七中全会全体同志时讲的，这次讲话经整理收入了《邓小平文选》(1938——1965年)，即《怎样恢复农业生产》一文。另一次是7月2日，在中央书记处会议讨论农业如何恢复问题时讲的。在后一次讲话里，他说：不管黄猫黑猫，哪一种方法有利于恢复生产，就用哪一种方法。我赞成认真研究一下包产到户。群众要求，总有道理。邓小平讲这些话的时候，我国国民经济三年困难时期还没有渡过，用什么办法调动广大农民的生产积极性，把粮食和经济作物生产恢复起来，是亟待解决的紧迫问题。在这种情况下，某些地区出现了包产到户等形式，这些形式尽管受到农民欢迎，生产也有恢复，但在当时却是不合法的。邓小平用"黄猫黑猫"这个比喻，主要是为了形象直观地阐明"在生产关系上不能完全采取一种固定不变的形式"，而应当哪种形式在哪个地方能够比较容易比较快地恢复和发展生产，就采取哪种形式。

在邓小平两次讲话后一个月，毛泽东在北戴河会议上错误地批评了所谓"刮单干风"，而且强调这股风越上层就越在，最根本的问题是搞资本主义还是搞社会主义，把问题提得很高。到了"文化大革命"中，更把"黄猫黑猫"这个比喻指责为"唯生产力论"，加以批判。

现在，十一届三中全会以来农村发生的巨变，早已判明了这段公案的孰是孰非。薄一波一次曾问邓小平，对"黄猫黑猫"这个说法现在怎么看？他回答：第一，我现在不收回；第二，我是针对当时的情况说的。邓小平的这两句话，对我们理解这个比喻有很大的启示。

邓小平1962年的这两次讲话，不久即因毛泽东的批评而收回，但讲话中引用的这个比喻为什么不胫而走，广为流传呢？除了"文革"中这句话曾被歪曲和攻击的反效应外，主要的是因为比喻本身形象生动，邓小平运用得极为贴切，表现了他敢于实事求是，从实际出发的原则态度和求实务实的思想方法。

当然，任何比喻都有它的局限性。"黄猫黑猫"的比喻既是针对当时情况说的，就不宜任意地到处套用。如果把这个比喻表现的求实精神解释为：不管姓资姓社，只要能发展生产就行"，那就更与作者原意大相径庭了。

（南达　编辑）

"五大学生领袖"

指"文化大革命"初期，北京五所大学造反组织的头头。他们北京大学的聂元梓、清华大学的蒯大富、北京师范大学的谭厚兰、北京航空学院的韩爱晶、北京地质学院的王大宾。

他们五个人都是在本校带头造反而被推举为头儿的，曾受到林彪、江青一伙的赞赏、支持，被封为"左派"，"学生领袖"，横行无忌，对人民犯下了不可饶恕的罪行。如今他们都受到了应有的制裁。

聂元梓　"文化大革命"前系北京大学哲学系党总支书记。"文化大革命"一开始，她就带头抛出了大字报攻击中共北大党委，矛头直指北京市委。她是造反组织"新北大公社"负责人，并爬上了北京大学"文化革命委员会"主任、北京大学革命委员会副主任、北京市革命委员会副主任、九届中共中央候补委员的宝座。她曾接受江青的指示，带人去上海造反，煽动并参与了夺取上海市委领导权的一系列活动；在康生、谢富治的指使下，组织"新北大公社揪叛徒兵团"，陷害朱德、彭真等老一辈无产阶级革命家，在校内对广大干部、群众进行政治和人身迫害。依照刑法，构成反革命宣传煽动罪，诬告陷害罪。1983年被判处有期徒刑17年，剥夺政治权利4年。

蒯大富　原清华大学学生。"文化大革命"中率

先造工作组的反，成为清华"井冈山兵团"总负责人。后来又担任"首都大专院校红代会"核心组副组长、首都红卫兵第三司令部的负责人、北京市革命委员会常委等职。1968年分配在宁夏三0四厂工作。他曾当面接受张春桥指使，带领人把"打倒刘少奇"的口号首先推向社会；积极组织策划打倒中央军委副主席徐向前的活动，派人抄了徐向前的住所及办公室，抄走大量绝密、机密文件；制造了"清华百日大武斗"，以武力对抗"工农毛泽东思想宣传队"进校，造成多人伤亡；在校内诬陷、迫害干部、群众，已构成反革命宣传煽动罪，杀人罪，诬告陷害罪。1983年被判处有期徒刑17年，剥夺政治权利4年。1987年10月31日提前释放，仍回原单位，现在宁夏青铜峡铝厂工作。

韩爱晶 原北京航空学院学生。曾为北航"红旗战斗队"总负责人、北京航空学院革命委员会主任、首都大专院校红代会核心组副组长，北京市革命委员会常委。1969年11月分配在湖南省株洲三三一厂工作。他受戚本禹指使组织实施挟持、逼供、批斗，毒打彭德怀的活动，煽动打倒徐向前、叶剑英，诬告陷害北航学院领导。已构成伤人罪，反革命宣传煽动罪和诬陷罪。1983年被判处有期徒刑15年，剥夺政治权利3年。

谭厚兰 原北京师范大学学生。"文化大革命"中为北师大"井冈山公社"总负责人，首都大专院校红代会核心小组副组长、北京市革委会常委、北京师范大学革委全主任。1968年10月到北京军区四六二七部队劳动锻炼。1970年6月调回师范大学隔离审查。1975年8月结束审查，到北京维尼纶厂监督劳动。谭厚兰在戚本禹的授意和指使下，带人到曲阜"讨孔"，破坏了孔府、孔庙、孔林及鲁国故址中的名胜古迹和部分珍贵文物，给国家造成了重大损失；在戚本禹的授意指使下，诬陷诽谤谭震林和余秋里，进行搞乱国务院农林口、工交口的活动。依照刑法，谭厚兰构成诬陷罪和破坏文物罪，1978年4月19日由北京市公安局逮捕。鉴于谭厚兰的犯罪发生在特定的条件下，且认罪态度较好，北京市人民检察院决定免于起诉。谭厚兰于1982年病逝。

王大宾 原是北京地质学院（现中国地质大学）采矿工程系学生。"文化大革命"初期为北京地质学院"东方红公社"负责人，"首都大专院校红代会"核心组副组长，北京地质学院革命委员会主任，北京市革命委员会常委。1969年元月分配到四川省地质局成都修配厂工作。王大宾在1966年12月至1968年8月期间，积极追随林彪、江青反革命集团进行犯罪活动。他在戚本禹指使下，组织人挟持、批斗彭德怀，诬陷彭德怀"阴谋政变"，是"里通外国的反革命分子"，使彭德怀人身遭到迫害。他组织人非法查抄了彭德怀的住处，将彭德怀多年保存的珍贵资料和文件212份擅自扣留。王大宾还先后主持策划诬陷余秋里、谭震林、何长工等领导人的活动。对原北京地质学院党委副书记聂克、教授冯景兰、杨遵仪等进行人身攻击和迫害。王大宾已构成反革命宣传煽动罪、诬告陷害罪。湖北省武汉市中级人民法院判处其有期徒刑9年，剥夺政治权利2年。1983年10月26日，王大宾刑满释放后，回四川省地质局成都修配厂。

举手怪癖

甲问："你为什么老是捏紧拳头频频举手呢？

乙说："这是我的职业习惯。"

"你是干什么的？"

"我在造反派里是专门领头呼口号的。"

（选自金春明、黄裕冲、常惠明《"文革"时期怪事怪语》）

学校里谁怕谁

"文革"中教师成了"臭老九"，学生动辄造反，谁也不敢惹。有人将当时最流行的歌曲《全世界人民一定胜利》重新填词唱之——

东风吹，战鼓擂，
现在学校里究竟谁怕谁？
不是学生怕老师，
而是老师怕学生！
学道多助，
师道寡助，
历史的车轮不可阻挡！
师道的尊严一定灭亡，
革命的学生一定胜利！

（选自金春明、黄裕冲、常惠明《"文革"时期怪事怪语》）

有"二庆"没有

某校有位老师教小学生"工业学大庆"。

学生问："大庆是谁？"

老师答道："东北有个老贫农，名叫大庆……"

学生又问："有二庆没有？"

老师认真回答："这个我不知道，不敢乱说！"

（选自金春明、黄裕冲、常惠明《"文革"时期怪事怪语》）

红小兵的关卡

在中学、大学的红卫兵热衷于"革命大串连"的时候，小学生组成的"红小兵"也在"革命"——在公路上到处设关卡，挡住行人，要对方背一段毛主席语录才放行。

某日，一农民被手持红樱枪的红小兵挡住。农民想了好一阵才背出一条"粮食紧张，人要活泼"。估计是把"团结紧张，严肃活泼"记错了。红小兵们面面相觑，不知领袖是否有这条语录，也只好放行了。

（选自金春明、黄裕冲、常惠明《"文革"时期怪事怪语》）

外语口试

"十年动乱"中，第一次大学招生考试开始了。在外语学院的日语面试室里，主考教师在考一位考生。

教师说："请你先写两个简单的日语句子吧！"

考生摇了摇头说："我只会说，不会写。"

教师想了想，就说："好吧，你就说几句吧！"

那位考生想起了几部反映抗日战争的电影，一振精神，拉起粗嗓门喊："你的，太巴壳 太巴壳——日语意为"香烟"的拿来，我的米西米西的有。"他见教师猛地瞪大了眼睛，心中更得意，将手往空中一挥，做了个劈刀的手势，大喊："八格牙鲁！你的瞪眼睛的不要——！"

（选自金春明、黄裕冲、常惠明《"文革"时期怪事怪语》）

红色的八月（节录）

整个8月是红卫兵的天下。

成千上万的红卫兵走出学校，涌上街头，掀起了全国范围的"破四旧"运动。

在北京，红卫兵"破四旧"的"战绩"有：

枪支268支，子弹11056发，黄金103131两，白银345212两，现金55459919元，文物玉器613618件。此外更改了数不清的旧街名、旧牌号……

枪支弹药也许可以算是某种战绩，但抄家来的黄金、现钞等物，无疑是借"革命"的名义对人民财产的非法掠夺。

使红卫兵的形象在世界的眼里变得狰狞起来的，还有对人权、人格的粗暴蹂躏——

8月23日下午，三点半，燥热，憋闷。一队腰扎皮带的女红卫兵，高唱《造反有理》歌，冲进了北京市文联、文化局大院。先闯入编辑部，把稿子、刊物撕碎；又冲进文联会议室，一边嘴里嚷："养尊处优"、"精神贵族"、"裴多菲俱乐部"，一边手里的剪刀挨个把一张张皮沙发戳上些窟窿……紧接着，她们从文联、文化局两个门往外驱赶"牛鬼蛇神"，大院里，四十几个人站成一圈，在四十多度的高温下，老"牛"们一个个劲吊黑牌，弯腰九十度。二十几个女红卫兵则站在圈外，手挥皮带往老"牛"们的脊背上骤雨般地抽打，一下，五下，十下……身上随皮带光动，遮去了一切曲线的旧军装，灼热似两颗烧红了的煤核的眼睛，被仇恨扭曲的脸部，阴沉、麻木，像被雷电击中的枯木，因为竭尽全力而又力不可支，引起的咻咻喘气和眉梢处的阵阵悸动……一切青春的魅力，泯灭了！一切女性的特征，驳落了！活脱脱变成一台以皮带绞肉的机器。

当打到二十几下时，也站在圈里的老舍，皮开肉绽了，鲜血淋漓了，两腿麦秸杆一样在那里摇颤。他的眼镜早打飞了，他分不清站在圈外的是人，还是兽；分不清脊背上流的是血还是汗；他更分不清自己是在热爱了一辈子、也写了一辈子的北京城，还是在油锅滚滚，鬼影幢幢的炼狱……

下午四点半，老"牛"们被红卫兵押解到国子监街孔庙。那里已经堆满小山似的京剧行头——刀枪剑戟，蟒袍罗衫。红卫兵们手持舞台用的木刀，勒令他们将这堆行头一趟趟搬去院中间。行头点着火后，红卫兵又要他们在浓烟上跪成一圈，并用木刀往他们的脑袋上砍去。突然，不知哪个红卫兵喊了一声：

“这老东西流血了，头破了，真他妈的太嫩！”被称作“老东西”的正是老舍，鲜血从他的头顶上，一串串沁出，顺着额头，顺着脸颊，又流进脖子里……

老舍没有揩去。过去，他用高度完美的语言，编织了那么多美好的愿望；今天，他以一片凝固的鲜血，为这些愿望赶织了一块红色的尸布。

他死了，25日下午，发现他死于太平湖。有人看见，老舍从24日早晨起，就坐在太平湖西岸边，直至午，身子像是一尊雕塑，眼睛里溢出一股奇特、梦幻般的光。也许先生是在和叠影于湖面上的屈原、田横五百壮士对话；也许先生的心，随着《四世同堂》里被迫穿上白布红字坎肩的祁天佑，在古城蠕蠕游街，尔后，一直跟着他走进了护城河……

（原载《历史在这里沉思》第五卷，题目为编者所加）

周恩来、陈毅在1966年

“文化大革命”中，林彪“四人帮”为实现其篡党夺权的阴谋，其首要一着就是打倒一批担任党、政、军领导要职的老干部。林彪“四人帮”的倒行逆施理所当然地遭到老一辈无产阶级革命家的坚决反对和抵制。由此，许多老一辈无产阶级革命家招致林彪“四人帮”更加残酷的迫害。为了同林彪“四人帮”更好地抗争到底，身为国务院总理的周恩来在十分艰难的处境中挺身而出，尽自己的一切所能保护了大批的干部。对此，我们从“文革”初期他为保护当时任国务院副总理兼外交部长的陈毅而作的种种斗争中可窥一斑。

陈老总连连“放炮”

周恩来阻击“揪陈”

陈毅生性刚烈，豪爽，对一些看不惯或不理解的问题，一向敢于直言不讳。“文革”前，曾有人为此向周恩来反映，说陈毅讲话像“放炮”。周恩来回答说：“不要怕放炮嘛！”并称赞陈毅讲话“比我有气势”，就是有时难免“走火”。

对于毛泽东亲自发动的“文化大革命”，周恩来和陈毅表现出两种不同的态度。周恩来在忧心冲冲地考虑如何把这场“洪水”纳入河道，正像有一位外国作家所描述的：“周恩来像个绝妙的骑手，试图骑在一匹脱缰的马背上并最终制服它。”而陈毅却难以抑制住感情的闸门，在公众场合对江青、康生、陈伯达等“中央文革”一伙操纵“红卫兵”的所作所为连连“放炮”。

1966年11月13日下午，北京工人体育场。在军队院校、文体单位10万人参加的大会上，陈毅针对“中央文革”一伙试图搞乱军队的阴谋“开炮”了：今天，我陈老总在这里给你们泼点冷水，有些话讲出来可能不大好听，但还是要讲。如果我字当头，我就不讲了，不讲就不会犯错误。但我还是要勇敢地讲，无非是有人到外交部来揪我，贴我的大字报。我们的军队是人民的军队，可现在有人拿对付敌人的一套对付自己的同志，对付人民的军队，搞什么“逐步升级”，口号越提越高，斗争对象越搞越大，总之，越“左”越好。这种简单化、扩大化的作法，最终结果只能适得其反。

次日，在外交部小礼堂召开的外交部红卫兵大会上又响起陈毅的隆隆“响声”：自5月中央政治局扩大会议以来，我讲了很多话，现在我还要坚持讲下去。我已作好准备，落个被罢官、撤职、坐班房，这都不要紧哟。有人劝我“老总”少讲一点话。他们都是好心哟。我压了又压，可还是压不住，有啥子办法？“文化大革命”以来，我一张大字报也没写，是个落后分子，你们写了几百张，是“先进分子”哟。现在外交部里大字报的名堂可多哟，什么“罪魁祸首”呀，什么“刽子手”呀，什么“滔天罪行”……哈哈，就由你一张大字报定了吗？这不解决问题，是纸老虎，是在追求惊心动魄。

陈毅的嘻笑怒骂赢得了台下的阵阵笑声和掌声。陈毅“火力越来越猛：有人在大字报中说我陈老总的讲话不符合《人民日报》社论，他说他的但我不改变自己的看法。我这个当外交部长的经常在估计形势，我是靠这个吃饭的，但这场“文化大革命”我是完全没有估计到，是很不自觉、很不理解的。

11月29日，又是在北京工人体育场大会上，陈毅继续“放”了个痛快淋漓：我上次的讲话（指11月13日讲话），是有意识对准一些人的。我是一个“保守派”。现在我担心，非常担心，主要是目标不明。把工作中的缺点、错误统统说成是执行“资产阶级反动路线”、一讲走资本主义道路当权派，就都是“走资本主义道路的当权派”；一讲黑帮，就都是“黑帮”。这样，打击面太大、太宽，等于否定毛主席的领导，否定伟大、光荣、正确的中国共产党，否定伟大的中国人民解放军。我讲话有些刺人，但我讲的是真话，是老实话。

陈毅的这一发发“重炮”把江青一伙给打懵了。在钓鱼台“中央文革”小组办公室，江青挥舞着拳头朝张春桥、王力等歇斯底里：“反击！反击！”于是，陈

毅的11月讲话及叶剑英等老帅在这一时期的类似讲话被诬为"十一月黑风",并很快在首都北京掀起了一股反击"十一月黑风"的狂潮。红卫兵在江青一伙的指点下,喊着"要揪出陈毅"、"要陈毅出来检讨"的口号,向外交部发起了冲击。此时,周恩来挺身而出,挡住了呼啸而来的"揪陈"恶浪。

1966年12月3日晚7时,国务院会议厅。周恩来接见北京外国语学院红卫兵组织代表。红卫兵代表对陈毅提出了种种责难,说陈毅对"文化大革命"很不理解,他的许多话压制了"左"派学生,没起到好作用。开初,周恩来对他们耐心劝导说:你们说陈毅"和稀泥",其实他是为了团结大家,是一肚好心肠嘛!就是有时说话"走火"。我们相处几十年,这个老同志的确为党为革命做了很多工作。但红卫兵代表不听劝告,仍一味纠缠。周恩来不得不提高声调严肃地说:你们对陈毅说过的话,就要求那么严?这样听起来,你们是对他有偏见,专抓"小辫子"。我今天没有时间专讲陈毅的问题,但我要告诉大家,他是中央政治局委员,国务院副总理、外交部长。你们不能把他一时失言"走火",都弄成"黑话"。对陈毅同志问题的认识,你们不能强加于我。他说他对"文化大革命"很不理解,我也说过不理解嘛!

最后,周恩来告诫与会的红卫兵代表:不能以任何理由冲击外交部,不能揪陈毅。

12月13日晚8时,中南海小礼堂。周恩来再次同北京外国语学院红卫兵组织代表谈话。这次谈话一直到次日凌晨。谈到最后时,双方都有点情绪失控。红卫兵代表们咄咄逼人地说:我们认为,现在外事口问题的关键不在别的,而在于党内走资本主义道路的当权派。例如,工作组问题还远远没有解决,顽固坚持资产阶级反动路线的人还有,陈毅到现在还没有检查,仍然坚持他以前的群众。他给军事院校学生的两次讲话,保守派很欢迎。总之,外事口文化大革命的阻力来自陈毅。因此,必须彻底批判陈毅,否则,资产阶级反动路线就打不垮。

一向善于克制的周恩来也发怒了。他大声说道:今天我不准备同你们谈这件事,要谈以后谈,你们不能压我。你们的心情我可以理解,我们的情绪也请你们理解。你们把一切问题归结于一个人(指陈毅),这不是辩证地看问题。说到这里,周恩来略缓了缓口气,说:总之,我今天没想回答陈毅同志问题,还发了这么大脾气,对不住了。说罢,急步退出会场。

然而,就在周恩来苦口婆心地劝说红卫兵的同时,江青来到聚集在中南海西门的红卫兵中间煽风点火,为"革命小将"们撑腰打气。她鼓动说,你们的造反精神非常好,你们是我们的革命小将,你们不要怕那些走资本主义道路的一小撮人,我们是心连心的,一块儿向资产阶级反动路线开火。与此同时,"中央文革"的其他要员也在不同场合煽风点火:"群众起来了,有人想压是压不住的","对革命群众运动不能泼冷水,不能指手划脚地指责"等等。他们甚至还指责周恩来是"救火队长"。

1967年1月5日,军内造反派在"中央文革"一伙的煽动下,背着周恩来和中央军委,擅自决定召开"揭发、控诉、批判资产阶级反动路线大会",并指名要求陈毅、叶剑英二人到会,接受教育。周恩来得悉后,在大会召开的前一天,亲自出面找到大会筹备处负责人,加以劝阻。他指出:军队造反派把批判矛头指向陈毅、叶剑英两位军委副主席,是"搞错了方向",以陈、叶二人作为全军资产阶级反动路线的代表也是不符合实际的。我不赞成开这样的大会,也不准备参加这样的大会。军内造反派听从了周恩来的劝阻。

在周恩来的多方奔走、劝阻、周旋下,"揪陈"恶浪暂时日渐平息。然而,更艰巨、更险恶的斗争还在后头。

——节选自《抗争,为了更好地抗争》
(北京)白水天

毛泽东在"文化大革命"初期

一、毛泽东睡不着觉,突然问陈长江:"你们哨兵带枪和子弹没有?有坏人,要提高警惕!"

"文化大革命"十年,给我们警卫工作带来了极大的困难,并且时常伴随着危险。

这10年,我是时刻不离主席身边,保卫他的安全。不论在驻地值班,还是接见国内外宾客,我都在场,负责开门、接送客人。中央新闻纪录电影制片厂拍摄的几十部主席接见外宾的新闻纪录片上几乎都有我接送客人的镜头。每次外出,都由我来安排外出人员、外出行动计划和火车停驶、哨兵的布置和各种警卫方案的落实。每到临时驻地更是精心安排,包括主席多次接见红卫兵、外出巡视、参观。我们始终把保卫主席安全置于一切工作的首位。

有一次我们很紧张,主席无论如何睡不着觉,走到门口问我:"你们哨兵带枪和子弹没有?有坏人,要

提高警惕!"我告诉主席:"不仅带了手枪、冲锋枪和机枪,子弹也带很多。我带几十个人,能对付一二百敌人。"主席点头表示满意。为了主席游泳安全,在时间和条件允许的情况下,我都先与一些人试水,了解水情,察看上下岸是否有危险。主席无论在哪里游泳,我们都跟随左右,以利于掌握各种情况,保证他的安全。

二、毛泽东频频出巡,警卫工作更加紧张

主席经常外出,有时一走就是几个月,我家里的事就一点也管不了。如1974年7月7日外出至1975年4月13日才回京,出去了9个多月时间。家里也不知道我们到什么地方去了。

我们的工作就是这样,越是节假日越紧张。妻子、儿女都不能照顾。我爱人身体不好,常有病,全部家务和培养教育孩子的工作压在她一个人身上,确实够她操劳的。我时时感到自己没有尽到一个丈夫的责任。尽管这样,她还是积极支持我的工作。因为我肩负的职责既神圣又重大,而且带有特殊性,爱人十分理解。

我跟随主席多年,并在他老人家亲自指导下多次回农村搞调查研究,回来后能够实事求是地汇报。因而,主席对我非常了解和信任。要是有段时间不在,主席见到我就会问:"小陈,好长时间不见了。"这种关心和信任,更进一步激发了我做好警卫工作的责任感和事业心。在跟随主席外出或接见群众的场所,一旦出现危险,我们对自己和同志们提出:刀子来了敢挡,炸弹来了敢扑(用自己的身体保卫主席安全)。"文化大革命"中主席多次被人群包围,"七·二0"事件,"九·一三"事件等我都在场。

主席多次提出:必须警惕西方帝国主义国家用和平手段通过渗透和腐蚀,使社会主义国家发生和平演变。这一思想的提出,不能不说具有战略眼光。后来国际形势的发展变化,主席更加重了对这一问题的思考和忧虑。

毛主席发动和领导"文化大革命",本意是为防止资本主义复辟,维护党的纯洁性和寻找中国自己的社会主义道路。但是,由于他对形势的估计和所运用的理论、政策、方法都是错误的,因而结果只能事与愿违。

1966年春夏之间主席游井冈山。7月11日再次在武汉横渡长江,畅游15公里,共用65分钟。当人们看到主席站在快艇上,挥手检阅江中游泳的人流时无比兴奋。两岸观看的人群激动万分,高呼:"毛主席万岁!"主席也不断向群众微笑致意,不时高呼"人民万岁"。7月25日,《人民日报》刊登了巨幅照片。我们由此产生了对73岁高龄的主席的无法形容的信赖感。

主席在上海、杭州、南昌、井冈山、长沙、武汉等地巡视完后,7月18日返京,投入"文化大革命"运动。

三、《炮打司令部——我的一张大字报》贴在中南海大灶食堂外

8月5日上午,工作人员在游泳池南边的中南海大灶食堂外边,贴出了主席写的《炮打司令部——我的一张大字报》。由于那个地方人来人往,观看的人比较多。吃完午饭,路过这里,我看不少人都在围看大字报,便凑上去看个究竟。大字报写道:"在50多天里,从中央到地方的某些领导同志……站在反动的资产阶级立场,实行资产阶级专政,将无产阶级轰轰烈烈的文化大革命运动打下去,颠倒是非,混淆黑白,围剿革命派,压制不同意见,实行白色恐怖,自以为得意,长资产阶级的威风,灭无产阶级的志气,又何其毒也!"这张大字报还针对党的领导层在社会主义建设问题上的争论揭示说:"联系到1962年的右倾和1964年形"左"而实右的错误倾向,岂不是可以发人深省的吗?我看了大字报的内容并不很理解。8月8日,八届十一中全会通过了《中国共产党中央委员会关于无产阶级文化大革命的决定》(即十六条)。

四、毛泽东要群众关心国家大事,把无产阶级文化大革命进行到底!

主席回来几天很忙,不是开会,就是找人谈话。从当时的情况看,我知道要搞大的政治运动了。第二天,全国各地主要报纸在头版头条以套红大字标题全文刊登了《十六条》。在各种舆论工具的宣传鼓动下,欢呼的人群,报喜的人流涌向设在中南海西门外对面的中共中央群众接待站。锣鼓声、口号声、"毛主席万岁"的欢呼声响彻云霄,激动人心的场面表现了群众对主席的无比敬仰,使居住在中南海的人为之震动。8月10日晚7时15分,主席散步走到中南海西门。听到门外喧闹声,信步走出西门,来到群众接待站,接见前来庆贺的群众。主席突然出现在群众面前,人们异常激动,欢呼声又响成一片,群情鼎沸,一双双手伸过来,争先与主席握手。没有几分钟,汇集的群众越来越多,族拥着主席登上讲台。当时,府右街道路交通中断,有上万人汇聚于此。主席连声说:"同志们好!你们要关心国大事,要把无产阶级文化大革命进行到底!"主席散步,一般只跟一个警卫,这

次主席步出西门我们事先没有丝毫准备。中南海西门值班的仅有一个分队，除哨兵外，机动人员仅剩下五、六个人，根本维持不了当时的秩序。我听到主席出西门的消息，十分焦虑，立即集合部队，跑步到接待站，挤进人流，分开人群，清出一条路，请主席回中南海。聚集的群众不断增多，跟在主席的身后继续向中南海涌来。

主席回到中南海，我心里总算踏实了。主席风趣地说："警卫部队不来解围，我回来不容易喽！"后来得知，群众散去，光地上的鞋、包就收了几箩筐，还有几个人被挤伤送进了医院。

第二天，《人民日报》以套红标题和激动人心的语言报道了这次毛主席接见群众的场面。

主席被群众包围回不来，对我们警卫工作提出了新问题。当主席接见群众，被成千上万人包围着出不来时，安全就成了大问题。因为，里面的群众想出来，外面的又往里挤，秩序无法维持。平时主席出去，我只带十几个人，足可应付一般情况。但若遇到这种紧急情况，就很难保证主席的安全了。有几次十分危险，群众越聚越多，我们十几个人根本冲不出来，只好等兄弟部队或机动部队前来解围。"文化大革命"中，我们遇到过多次类似情况，并想尽一切办法做群众工作，努力保证主席的安全。

陈长江

节选自《跟随毛泽东二十七年》

毛泽东八见红卫兵

1966年8月18日，首都举行大规模的"庆祝无产阶级文化大革命群众大会"。从凌晨1时开始，上百万各界代表在统一指挥下，陆续聚集到天安门广场。广场正前方安排的是来自上海、天津、武汉、广州、哈尔滨、乌鲁木齐等外地师生，城楼两旁的观礼台上站着数以万计的红卫兵代表。

这天，主席睡不着觉，清晨5点多，太阳刚刚从东方升起，主席便穿上军装准备出发。当时，我们没有给主席准备军衣，临时决定找来一中队干部刘云堂的军装，给主席试穿。刘是个大个子，他把仅有的一套干部新军装拿来了，主席一试正好。主席在工作人员的陪伴下，身着军装登上了天安门城楼。

这时，广场上已坐满了人。当主席魁梧的身影出现在天安门城楼上时，整个广场一片沸腾，人们欢呼雀跃，"毛主席万岁"的欢呼声响彻上空。主席从天安门城楼上缓缓走下，走过金水桥，来到群众中间。主席边同群众握手边微笑向群众招手致意。我们跟随着主席向广场中间走去。周围的群众纷纷站起来，把我们围在广场中间，前进不成，后退不行。我们身后跟着几部汽车，公安部长谢富治站在车前高喊："我是公安部长，请同志们让主席走。"尽管他扯着嗓子喊个不停，但无济于事，因为喊声早被淹没在人们海啸般的欢呼声中了。我们十几名警卫人员一直寸步不离主席，紧紧围在主席周围，以免人群冲撞主席。当警卫团的机动部队和卫戍区机动部队联合清出一条路后，主席才安全回到金水桥畔，主席一再挥帽向激动万分的红卫兵致意。当主席重新回到天安门城楼上，广场再次沸腾起来，欢呼声一浪高过一浪。10时半，庆祝大会在雄壮的《东方红》乐曲声中开始。林彪发表了讲话，他说："我们坚决地支持你们敢闯、敢干、敢革命、敢造反的无产阶级革命精神！""我们要打倒走资本主义道路的当权派，要打倒资产阶级反动权威，要打倒一切资产阶级保皇派，要反对形形色色的压制革命的行为，要打倒一切牛鬼蛇神！"他还说："这次无产阶级文化大革命，最高司令是我们毛主席，毛主席是统帅。"从此以后人们称呼主席，就要在前面加上"伟大的领袖、伟大的导师、伟大的统帅、伟大的舵手"四个修饰词。周恩来总理也在大会上讲了话，他说："一切革命者应当全心全意为人民服务，做人民的勤务员，先当群众的学生，后当群众的先生。要坚决反对包办代替，做官当老爷，站在群众头上瞎指挥。""无论是北京市的革命师生，还是各地的革命师生，主要的任务都是把本单位的文化大革命搞好。"林彪和周恩来的讲话，都经主席审阅过。大会结束后，主席在城楼上检阅了首都上百万人的游行队伍。主席台上的中央领导不时地向群众招手致意。而游行群众的眼睛都在寻找主席的身影。虽然，往年"五一"国际劳动节和国庆节都有过这种场面，但此时此刻人们把能亲眼见到主席赋予了不寻常的意义。游行队伍似潮水在天安门前翻滚，源源不断地流过，主席始终站在城楼上，不曾休息片刻。这时一名红卫兵走过来，把写有"红卫兵"字样的袖章戴在主席左臂上，主席没说什么，就默默地接受了。

当主席在天安门城楼上分批会见观礼台上的代表时，广场上的人流立刻骚动起来，很多人都停下不走了，因为他们看不到主席的身影了。于是，主席只好站在城楼上由东向西，又由西向东，不停地挥动着手中的军帽，向广场的观点招手致意。"毛主席万岁"的欢呼声又一阵阵地在广场上空回荡。我们都劝主

席回去休息。连续接见这么多人还是第一次，担心影响主席的健康。第二天全国各地主要报刊以大量篇幅报道了8月18日主席接见红卫兵的活动。此后红卫兵运动风起云涌，席卷全国。

8月31日，主席第二次接见红卫兵。林彪率先戴上首都红卫兵西城纠察队的袖章。他在接见大会上讲话说："红卫兵和其他青少年的革命组织，像雨后春笋一样地发展起来。他们走上街头，横扫'四旧'，文化大革命已经触及到政治，触及到经济。学校的斗、批、改，发展到社会的斗、批、改"。"打击的重点，是钻进党内资本主义道路的当权派。一定要掌握这个斗争的大方向。"接着，周恩来讲话，他说："永远做人民忠实的勤务员。要学习解放军的三八作风，遵守三大纪律八项注意，保护群众利益，保卫国家财产，造成社会主义的新风气。……在斗争中，要用文斗，不要武斗。……中央决定，全国各地大学生的全部和中学生的一部分代表分期分批到北京来。"这次接见了50万红卫兵，接见情况与8月18日那天差不多。

9月15日，主席第三次接见红卫兵。此时凡来京串联的人均成了主席请来的客人，都要热情接待。前两次接见后有人提出，看不清毛主席。这次安排百万红卫兵分坐天安门广场和东西长安街两侧，中间留出8米宽的道路，用12辆吉普车，中间一路四辆分别由主席和其他中央首长站在车上，缓缓前进。两边各4辆，由我们警卫人员乘坐并行前进，不影响两侧红卫兵看清主席。主席站在车上不断地向红卫兵招手致意，后来几次都是这样做的。这样做红卫兵能看清主席和其他首长，但是主席已70多岁，其他首长年龄也不小了，一次站几个小时确实很累、很辛苦。我们若指挥不当，还有被包围的可能。有两次接见，在准备换车时，群众拥挤过来，在我们警卫人员和机动部队的帮助下才使主席安全返回。每次这样的接见都是对我们警卫工作的一次检验。

10月1日，国庆17周年。这天中央首长在中南海勤政殿集中，一起出发到天安门。

上午10时，"东方红"乐曲响彻整个广场上空，主席和其他中央首长、民主人士检阅游行红卫兵和各族人民代表。这年与往年不同，没有阅兵，游行成员主要是红卫兵，到12点多游行才结束。这天下午4点多，主席和其他中央领导都到磊会堂一一八所开会。由于晚上天安门广场要举行灯火晚会，主席和其他中央首长要一起上城楼与大家共同欢度国庆佳节。于是7点多，我们便随主席从大会堂西门乘车到大会堂西北角，即南长安街南口，准备到天安门城楼。可是车刚行驶到南口，红卫兵和群众便拦住车要见毛主席，我们车一停，后面其他首长的车也被堵住，前进不了，顷刻间被包围在万人之中。林彪走下车，尖着嗓子喊"我是国防部长，让我们的车到天安门参加晚会。"可谁也不听，不久中央警卫团领导带机动部队赶到，费了九牛二虎之力才使车队得以解围。

10月18日、11月3日、11月11日接见红卫后时，主席改用敞篷吉普车，在车上一站就是几个小时。11月的北京天气渐冷，涌入北京城急切盼望见主席的人骤然增加，有的排队等不到火车、汽车的人就步行千里到北京，各方面压力很大，吃住都困难，而且天气又冷，很难办。

周总理请示主席："你不见，他们不走啊。"

主席说："不是停止串连，要回原地闹革命嘛。"

总理担心地说："已经来了，天又渐冷，北京市压力很大，要尽快想办法见，让他们快回去。"

主席和总理决定，11月25日、26日两天全部接见完。两天安排300多万人，谈何容易。东西长安街、天安门和西郊机场都安排满了。一天150多万，连续两天，主席和其他中央首长分乘吉普车接见红卫兵。由于在车上站的时间太长，有的首长下车后，脚都走不了路了。

从主席的言谈话语中，我隐隐感觉到主席接见红卫兵有时是不情愿的，而是红卫兵逼着主席非见不可，不然就不走。因此，有时接见就成了主席的一大负担。

一次，主席对我讲："这些红卫兵娃娃来了，你不见，他们不走，天冷了，了不得。"

我见主席面有倦容，便不由地问道："昨天见了，今天还要见？"

主席说："累也要见，不然娃娃们不走，你有什么办法。""这是逼上梁山呀！"主席8次接见红卫兵，共有1100多万人次。像主席乘敞篷吉普车接见上千万红卫后，我每次仅能带20多人，分坐在两边车上保卫主席，真正遇到群众拥挤和包围，就很难办。好在8次下来，安全保卫工作没有出现大的纰漏。

节选自陈长江、李忠诚《跟随毛泽东二十七年》

经济战线三个回合的斗争

1966年8月党的八届十中全会上通过了《中国

共产党中央委员会关于无产阶级文化大革命的决定》(以下简称《十六条》)。其中第14条指出,"无产阶级文化大革命,就是为的要使人的思想革命化,因而使各项工作做得更多、更快、更好、更省。""无产阶级文化大革命是使我国社会生产力发展的一个强大的推动力。把文化大革命同发展生产对立起来,这种看法是不对的。"

然而,实践让人们看到的是"文化大革命"对社会生产和生产建设的破坏性冲击。于是,从中央到地方的一些领导同志义不容辞地作出一而再、再而三的努力,力图限制"文化大革命"在经济领域的全面发动,从而尽量减少经济方面的损失。虽然斗争未能阻挡"文化大革命"的全面发动,但是,党内健康力量所进行的这些斗争无疑是"文化大革命"10年历史中一个重要篇章。

第一回合林彪等人乘机制造动乱 刘少奇、邓小平联名上书

最初一次限制"文化大革命"在经济领域发动的努力,发生在1966年六七月间,刘少奇、邓小平和周恩来为此作了卓有成效的努力。

还在1965年5月中央政治局扩大会议通过的《五·一六通知》前后,林彪、江青、康生、陈伯达等人就紧锣密鼓地大搞其唯恐天下不乱的活动了。他们首先从北京点火,从批判北京市委发难。6月1日后陈伯达操纵《人民日报》连发7篇社论,号召"反修防修",煽动"横扫一切"。于是北京的部分青少年学生首先起来"造反",由学校而社会,使工业交通、基本建设第一线的基层单位也开始发生动乱。日益紧张的局势,使党中央第一副主席兼国家主席刘少奇和中央书记处总书记兼国务院第一副总理邓小平十分焦虑。为了防止局势的继续恶化,刘少奇、邓小平特地于6月30日联名写信给当时在南方的毛泽东。他们在信中如实地报告了国民经济各部门运行不正常的情况,提出了采取限制性措施的建议。信中写道:"在京同志讨论之后,认为在文化大革命的部署方面,重点放在文化教育部门、党政机关。对于工业、交通、基建、商业、医院等基层单位,仍按原定的四清部署和二十三条结合文化大革命进行。""这是一个重要决定,请主席考虑决定。拟一个通知稿,请审核。"

刘少奇、邓小平的信引起了毛泽东对生产情况的关注。7月2日,毛泽东在刘少奇、邓小平的来信上批示:"同意你们的意见,应迅速将此通知发下去。"

当天,中共中央、国务院发出了《关于工业交通企业和基本建设单位如何开展文化大革命运动的通知》(以下简称七·二通知》)。

《七·二通知》下达数日后,周恩来回到北京,立即狠抓经济工作。当时担任国家建委主任的谷牧回忆道:"我们这些人,在这一段已经受到了大字报的'炮轰',但都在背着十字架兢兢业业地工作。关于三线建设和基建工程兵问题,中央书记处由邓小平主持,国务院由周总理主持,都听过我们的汇报。""周总理一刻也没有放松对经济建设工作的领导,而且他已经看出这场运动可能给经济建设工作带来的不利影响,抓得比以前更紧了。"

在周总理的关怀下,7月22日,中共中央、国务院又发了一个《关于工交企业和基本建设单位如何开展文化大革命运动的补充通知》(以下简称七·二二通知》,进一步将不同单位的情况加以区分,分别提出了要求。

《七·二通知》和《七·二二通知》明确了当时"文化大革命"的重点放在文教单位和地专以上党政机关。工交企业、基建、财贸等基层单位则必需保证国家计划任务的完成。这些单位的"文化大革命"要与原来的"四清"计划相结合,按照《二十三条》规定,分期分批地进行。这样就严格地限制了开展"文化大革命"的范围,起到了稳定基层、稳定生产建设单位的作用,暂时制约了"文化大革命"对社会经济生活的震动和破坏。不过,时隔不久,社会动乱便大大地升级了。

第二回合毛泽东进行"文革"再发动 周恩来连连发文抓生产

第二次限制"文化大革命"在工交企业和农村全面铺开的努力,发生在9月间。那是针对8月份兴起的红卫兵运动的冲击,为保证完成三秋任务而展开的。

毛泽东7月18日由武汉回到北京后,陆续采取了若干措施进行"文化大革命"的全面再发动。林彪、江青等人乘机推波助澜。

首先是撤销工作组,批判工作组。毛泽东回京听取各方面汇报后,因不满意"文化大革命"的冷冷清清的局面,面对工作组问题上两种对立的主张,支持了否定工作组的中央文革小组,严厉批评了中央第一线的领导同志,决定撤销派驻各校的工作组,"由革命师生自己搞革命"。

8月1日,即党的八届十一中全会开幕的当天,

毛泽东亲自给清华大学附属中学红卫兵复信表示“热烈地支持”他们，说他们的行动表明“对反动派造反有理。”

8月7日，全会印发了毛泽东写的《炮打司令部——我的一张大字报》，把斗争矛头引向中央第一线的领导同志。

8月8日，林彪在全会期间的一次谈话中说：中央文革小组“这几个月起了作用，今后还希望起更大作用。”“要闹得翻天覆地，轰轰烈烈，大风大浪，大搅大闹，这半年要闹得资产阶级睡不着觉，无产阶级也睡不着觉。”

8月18日，毛泽东在天安门广场接见百万红卫兵之后，红卫兵运动便风起云涌般地发展开来。在林彪破“四旧”立“四新”口号的鼓动下，一部分红卫兵大干打、砸、抢、抄、抓的非法活动，并且开始到各地串连点火，“炮打”各级党政领导，社会秩序陷入混乱，使社会生活和经济建设再一次受到破坏性冲击。据当时各省、市、自治区汇报材料表明，红卫兵已由城市扩展到农村、工矿企业等基层单位。当时担任国家计委主任的余秋里回忆说：“红卫兵大串连，使正常的交通运输秩序被打乱了，‘停产闹革命’，使一大批生产企业处于停产半停产状态；由于很多部长遭到批判、靠边站，国务院各经济部门的工作也动转不灵，面临瘫痪半瘫痪的局面。”

为了防止事态继续恶化，确保秋收、秋种、秋购三秋任务按时完成，党中央、国务院在周总理、陶铸的主持和坚持下，在9月份采取了一系列有力措施，竭力限制“文革”浪潮对社会经济生活的第二次冲击。

9月2日，中共中央、国务院发出了《关于铁路企业单位分期分批地开展文化大革命运动和整顿车站、列车秩序的通知》。

9月5日，《人民日报》发表社论《用文斗不用武斗》。

9月7日，中共中央、国务院做出决定：从9月10日起，派人民解放军不带武器，协助铁路维护联运列车、联运车厢和各停车站的秩序。”

9月14日这一天，中央连发两份文件，重申中央、国务院7月2日和7月22两个通知仍然有效。同时，针对近期严重的情况做出了若干新的应急规定。一份是中共中央《关于县以下文化大革命的规定》（简称《农村五条》），另一份是中共中央《关于抓革命促生产的通知》（简称《工厂六条》）。

9月15日，在第三次接见各地来京师生大会上，周总理发表了显然与林彪讲话调子不同的讲话。

9月15日，《人民日报》配合宣传中央两个文件精神，再发社论《向工农兵致敬向工农兵学习》，紧急呼吁：“生产是不能停下来的。工厂、农村的文化大革命，应当按原来的‘四清’运动部署结合进行。农村在秋收大忙的时候，可以把运动暂时停一下。大、中学校的红卫兵和革命师生，不必要到工厂、农村去进行串连，干预那里的部署。”

9月25日，中央发文，同意总参谋部、总政治部的建议，在农村、工矿企业、事业单位、党政机关、群众团体，不成立红卫兵等组织，主要还是搞好民兵工作。

9月26日，中央发文，同意华东局9月25日来电，关于学生和红卫兵不能到医院进行串连，医院文化大革命，按“四清”运动部署进行的意见。

在周总理、陶铸、李富春等领导下进行的上述各项工作，迅速缓解了从8月份支持红卫兵运动以来对经济生活带来的第二次破坏性大冲击，及时地保证了农村三秋任务的完成。但是三秋尚未完全结束，形势又急转下。

第三回合林彪等人抓住时机点火 周恩来审时度势搞疏导

镜头一　林彪、江青等人为了搞乱全国，在乱中夺权，一直处心积虑地企图打倒中央第一线不赞成他们主张的领导人。在6月和8月两次煽风点火没有完全奏效的情况下，10月，他们又连续采取了几个搅乱全国的重大步骤。

首先，林彪利用中华人民共和国诞生17周年纪念大会宣称：八届十一中全会以后，“以毛主席为代表的无产阶级革命路线，同资产阶级反动革命路线的斗争还在继续。”同日，《红旗》第13期社论则抛出了批判所谓“资产阶级反动路线”的文章。

紧接着，中共中央于10月5日批转了中央军委、总政治部根据林彪提议写成的《关于军队院校无产阶级文化大革命的紧急指示》。这从份文件的基本精神是“根据林彪同志的建议，军队院校的文化大革命运动，必须把那些束缚群众运动的框框统统取消，和地方院校一样，完全按照十六条的规定办。”一股“踢开党委闹革命”，“批判资产阶级反动路线”的浪潮由此掀起。

为了继续解放大多数领导干部对“文化大革命”表现出的“很不理解、很不认真、很不努力、很不得力”的问题，从10月9日到28日，召开了长达20天

的中央工作会议，集中批判刘少奇、邓小平。陈伯达说："伟大的红卫兵运动震动了整个社会，而且震动了全世界。红卫兵的战果辉煌。可以无愧地说，整个文化大革命运动比巴黎公社，比十月革命，比中国历来几次大革命的群众运动，都来得更深刻，更汹涌澎湃。这是国际上更高阶段的无产阶级革命运动。"

10月24日，毛泽东对陈伯达的讲话写了批语：改稿看过，很好。抓革命，促生产两名，是否在什么地方加进去，请考虑。印成小本子，每个支部，每个红卫兵小队，至少有一本。

随后，陈伯达的讲话被印成《无产阶级文化大革命中的两条路线》的小册子广为散发。于是，红卫兵串连的声势大振，无政府主义思潮大肆泛滥，再度形成高潮。

总之，林彪的国庆讲话、10月15日的《紧急指示》和陈伯达的小册子，起到了八届十一中全会后再一次全国发动"文化大革命"的三把"火"的作用，于是全国城乡都被"批判资产阶级反动路线"的浪潮所席卷。工农业生产建设受到的破坏性冲击远远地超过了前两次。

按周总理指示精神，10月30日，就工人离厂外出串连问题，中央答复安徽省委并各中央局、各省、市、自治区党委："请按照《十六条》中第十四条和中央九月十四日'关于抓革命、促生产的通知'的精神，对工人群众进行正面教育"，"坚持生产岗位，不要到厂外去串连"。10月31日，中共中央、国务院又发出关于维护铁路运输秩序的紧急通知》。但是，11月8日，张春桥、戚本禹在接见北航红旗5个学生时，却不顾中央历来禁令，公然支持学生到工厂去串连。张春桥说："搞工厂是个方向问题。我们打算下一步应该这样走。"

11月10日，上海发生了以王洪文为首的"工总司"聚众卧轨拦车，阻断沪宁交通的"安亭事件"。

当天，《人民日报》发表了《再论抓革命促生产》的社论。社论发表前周总理亲自主持讨论，反复强调生产建设不能中断、停滞的重要性，严肃批驳了只强调"抓革命"而不讲生产建设的错误论调，并坚持按此意见定稿。

11月11日，张春桥代表中央文革小组去上海处理"安亭事件"。张春桥赴沪后，背着华东局和上海市委，擅自签字承认"上海工人造反总司令部"的组建及其卧轨拦车的恶性事件是"革命行动"。张春桥此行在中央文革小组支持下采用了先斩后奏的手法，事后才得到毛泽东的认可。这一本就在事实上完全推翻了中共中央、国务院自7月以来连续发出的关于工交企业"文化大革命"的有关规定，从而为合法地搞乱工交企业开了先例。

镜头二　在险恶的形势下，中央和地方主管经济工作的一批领导同志，以周恩来、陶铸、谷牧、余秋里等为代表，又进行了一次旗帜鲜明针锋相对的斗争。

11月中旬，周恩来征得毛泽东同意，让余秋里抓紧准备召开计划会议，力求把1967年的计划安排得早些、好些，让谷牧组织几个人研究在工交系统如何抓革命促生产的问题。尽可能使工业生产减少损失。11月15日，余秋里正式写了一个报告给分管计划工作的李富春副总理，提出拟在全国计划会议开始的时候，"先用5天时间座谈工交企业文化大革命运动和当前生产中迫切要求解决的问题"。当天，李富春批示："拟予同意。送主席、林总、总理、陶铸、任重同志。"李富春还指示："文化大革命和生产分别座谈，由谷牧、秋里分别负责。"

11月16日，工交企业座谈会开始，参加会议的有5部（冶金、化工、水电、铁道、机械）7市（北京、上海、天津、沈阳、哈尔滨、武汉、广州）以及各大区有关负责同志。会议座谈讨论是围绕中央文革小组提出的《十二条（草案）》展开的。原定的5天会期被大大超过，实际开了近20天。

以中央文革小组名义起草的《关于工厂文化大革命的十二条指示（草案）》（以下简称《十二条》），是陈伯达等人得知要讨论这个问题时抢先搞的。陈伯达说，这个文件你们讨论通过后，加上《十六条》、《军委、总政的紧急指示》等中央文件，就作为文化大革命的指导文件。

与王力、陈伯达的如意算盘相反，在工交座谈会上，中央文革小组的《十二条》却受到与会者的一致反对，大家提出了许多针锋相对的意见。

谷牧同志把大家的意见集中起来搞了一个修改稿。修改稿明确写上了"十七年来，工交战线基本上是执行毛主席革命路线"的这个总精神，除此之外，还对原稿作了一些增删合并，增加了3条实质性的内容：（1）工业化大生产具有连续性和社会协作性，不能停产闹革命，只能有步骤地分期分批地搞；（2）工人参加"文革"活动，只能在业余时间内进行，八小时工作制不能侵犯；（3）学生不能到工厂去串连。修改后的稿子，由原来《十二条》变成了《十五条》。

次日晚，周恩来和李富春同志向毛泽东作了汇报，毛泽东表态说，《十五条》不行，可能另写，讨论出

来看看，然后再拿到底下去征求意见。毛泽东的指示显然突破了中央从7月以来的一条重要规定，这是因为他已经支持了张春桥对“安亭事件”的处理。在当时的特定历史情况下，毛泽东的话一言九鼎。

11月24日，周恩来在座谈会讲话，使会议发生了某种转折。他语重心长地说：现在的形势是“工交欲罢不能”。“浪潮来了，要站在浪潮的头里，因势利导，顺势搞下去，就能领导，背着当头会被浪头冲掉”。既然已经“挡不住，不如疏导”。在毛泽东表态以后，陈伯达也摸到了底数，他把修改任务揽过去，搞出了《中共中央关于抓革命促生产的十条规定（草案）》（简称《工业十条（草案）》），并提交会议讨论。

毛泽东的表态虽然对于陈伯达的《十二条》和谷牧的《十五条》各有取舍，但基本精神是坚持全面发动“文化大革命”，又要保证生产。这使来自经济工作第一线的工交座谈会的与会者不可能从思想上认同。但与会者听了周恩来24日讲话后，知道周总理已无力回天，对陈伯达拿出来的《工业十条（草案）》才不得已表示接受，同意上报。

镜头三　林彪、江青等人从他们派去的中央文革记者的快报中，早已了解到工交座谈会的动态，并做了压制打击的准备。12月4日至6日，林彪主持中央政治局扩大会议，让谷牧汇报工交座谈会情况，并正式通过《工业十条（草案）》。

谷牧首先汇报了会议简况，然后就工交系统搞文化大革命的有关问题作了汇报。谷牧说：“对于在工交系统搞“文化大革命”，是不是应该从工交系统的实际情况出发。照顾到“三个特点，工交系统基本上执行了主席的路线；工交队伍基本上是个好队伍；工交生产不能中断生产的连续性。这几点同学校、文教系统，同高级领导机关、各部委、各省委的情况不一样。是不是考虑我们‘文化大革命’的做法应当有不同。”

“从这些特点出发，十条照顾了这些特点，如坚持八小时工作制；文化大革命的活动只能利用业余时间进行；遵守劳动纪律，完成生产定额，保证质量；健全领导生产的班子；工人群众不能到外地串连等。因此，拥护十条。”

谷牧最后强调说：“如果上述工矿企业三个特点站得住脚的话，有这么个考虑，对于运动中犯错误的干部恐怕不能全部采取停职……请中央批准，各中央局、各省市，工交各部进一步把生产的班子落实一下，……反正各个主管部门从上到下的领导指挥系统要建立起来，不能中断。”谷牧的汇报，有理有据，切中要害，它不仅反映了工交座谈会参加者的呼声，也表达了所有关心党和国家命运的群众的意志。

谷牧汇报后，林彪、江青等人立即以汇报为靶子，对谷牧、陶铸展开了围攻批判。在12月5日林彪主持的会议上，江青首先攻击工交战线的领导人都“毫无阶级感情，给工人戴上几百斤重的石头，完全是反革命，搞修正主义那一套玩艺儿”。

12月6日，林彪对工交座谈会及其《汇报提纲》作了彻底否定。他说：这次工交座谈会开了20天，“会议开得不好，是错误的，思想很不对头”。并说：“昨天的会（指谷牧的汇报）把工交会议原来的一套完全打乱了，来了一个一百八十度大转变”，要“把那个《汇报提纲》里面三大特点的头两点彻底打破，如果不打破那个东西，就无所谓工交战线上的文化大革命”。这次中央政治局扩大会议对陶铸等一批领导同志施加的压力是很大的，谷牧当时戏称为“万吨水压机”。在此种政治高压下，他们迫不得已作了“检查”。请看陶铸等领导同志当时的发言。陶铸说：“工业农业文化大革命问题，我要负主要责任。坚持老框框。《工业六条》、《农村五条》还是结合四清来搞，怕乱了生产，写了‘抓革命、促生产’的两篇社论。”陶铸表示：“在这种情况下中央拿我这样一个例子来批判、来教育各地，我看很好。”与此同时，余秋里、谷牧与到会其他领导人也谈心，“通也得通，不通也得通”，“我们总不如主席那么站得高，看得远嘛！”一时不通，也要相信主席的真理正确”。会议就在充满政治高压和不得已而为之的气氛下，正式通过《工业十条（草案）》。

《工业十条（草案）》照顾到了工业生产的连续性，规定了坚持八小时工作制及健全领导生产的班子等条款。正是这些条款凝结了工交座谈会正义斗争的某些成果。但是，这个文件的基本精神却有一个很大的变化。在此以前，中央坚持工交企业的“文化大革命”要纳入四清运动，与原定四清部署相结合，分期分批，进行正面教育。而《工业十条（草案）》的基本精神却强调要把四清运动纳入“文化大革命”，放手开展“四大”。邓小平在6日会议发言作了一个极好的概括：“解决工矿企业里一些老大难的问题是不是用大民主的方法、发动群众的方法来搞？关键问题是这个。”这个《工业十条（草案）》，“基本上就是搞大民主，用文化大革命的方法来搞企业的革命化。”

在《工业十条（草案）》的影响下，全国城市商贸单位、商业服务业等基层单位也相继效法，用大鸣、大放、大字报、大辩论的方法开展“文化大革命”。

红卫兵破"四旧"纪实

没有红卫兵运动，就不会有"文化大革命"！

1966年7月，毛泽东发表"凡镇压学生运动的，都没有好下场"的讲话；8月1日给清华附中"红卫兵"复信支持他们的"造反"行动；"8·18"接见百万群众时，毛泽东戴上了"红卫兵"袖章，一步步地终于走到公开支持红卫兵向"反修"前线冲杀。

"8·18"之后，在全国各地的大中学校几乎全部成立了红卫兵组织。处于青春骚动期的青少年学生，以急不可耐的心情迫切地想显示一下他们的力量。

"破四旧"最早由《人民日报》1966年6月1日社论《横扫一切牛鬼蛇神》明确提出，并为中共中央八届十一中全会通过的"十六条"所肯定。"8·18"大会上，林彪再一次为"大破一切剥削阶级的旧思想、旧文化、旧风俗、旧习惯"作煽动性号召后，红卫兵们似乎一下子找到了显示他们力量最好的方式。

8月20日，在受毛泽东接见而产生的激动心情中，30万北京各红卫兵组织的"小将们"走上街头，张贴传单和大字报，到处集会演说，开始了所谓的破除"旧思想、旧文化、旧风俗、旧习惯"运动。破"四旧"是从给街道、工厂、公社、商店、学校、机关等设施改名开始的

8月20日后，北京市的公共汽车站牌都被红卫兵涂上了"打碎旧世界，建立新世界；改掉旧站名，建立新站名"的标语。长安街被称为"东方红大街"；外国大使馆集中的东交民巷被改为"反帝路"；苏联大使馆所在的扬威路改成了"反修路"；繁华的王府井大街被改成了"防修路"；东安市场改成了"东风市场"；亨得利钟表店改成了"首都钟表店"；悬挂了70多年的全聚德烤鸭店招牌被摘下，店名也被更改为"北京烤鸭店"；同仁医院更改为"工农兵医院"；协和医院被改为"反帝医院"；荣宝斋被改为"人民美术出版社第二门市部"；清华附中改成了"红卫兵战校"；景山公园改为"红卫兵公园"；颐和园改为"首都人民公园"；天桥剧场改为"红卫兵剧场"；中华影院改成"红卫兵影院"。

仅几天功夫，全国各大中城市的大街小巷，到处都张贴着大字报、大标语、倡议书、通牒信和更改名称的大红喜报。虽然建筑物以及城市格局并无大的变化，但"到处是革命的标语，到处是豪迈的歌声，到外是革命的行动，到处是一片热气腾腾"。这表面上的一派"革命"气象，使急于建功立业的红卫兵有了一种不可名状的胜利感和满足感：他们正在以迅雷不及掩耳之势打碎一个"旧世界"，同时又建立起了一个"红彤彤的新世界"。

全国其它地区的红卫兵们也仿效北京红卫兵大兴"造反"之风。在上海市，有48年历史的上海永安公司的招牌被砸烂，换上了具有"革命意义"的店名；《新民晚报》改成了《上海晚报》；具有50年历史的上海最大游乐场所"大世界"几米高的大招牌被红卫兵拉下，换上了"东方红剧场"的新名字；著名的豫园也被改成了"红园"。

8月20日以后，天津最大的商场——劝业场的职工和红卫兵砸碎了嵌在墙上达38年之久的"劝业场"大匾，换上了"人民市场"的新店名；中原公司改名为"工农兵商场"；有45年历史的北洋纱厂改名为"四新纱厂"；天津人民歌舞剧院改称"东方红歌舞团"；宁园公园改名为"二七公园"。据报道，全市有40000多个百货、副食品商店、门市部，其中需要改旧名称的全部改换了新店名。

在广州市，三大酒家之一的陶陶居被改成"东风楼"；广州协同和机器厂改成了"广州柴油机厂"；《羊城晚报》改名为《红卫报》。

在杭州市，东坡剧院、东坡路以及西湖的苏堤都被改换了名称；沿用了300年的张小泉剪刀铺改成了"杭州剪刀店"。

中州大地同样被卷进了这场破"四旧"的浪潮。洛阳市许多影剧院、公园和新建的道路原来是以其丰富的文物遗址来命名的，此时大部分都被更名。开封市的4个区鼓楼区、龙亭区、南关区、顺河区依次更名为红光区、红星区、红旗区和红卫区；郑州市第11中学被更名为"抗大第一附中"；艳芳影像馆改成"工农兵照像馆"。

破"四旧"的飓风也横扫了东北的白山黑水。长春市专门为红卫兵设立了广播站，让他们宣传更改道路、店铺的名称的意义。哈尔滨著名的秋林商店改换了具有"革命意义"的新名；沈阳市的福禄寿食品店改成了"国营立新食品商店"。

在成都市，驰名中外的陈麻婆豆腐饭店被改成了"文胜饭店"，麻婆豆腐也被改成了"麻辣豆腐"。

甚至连世界屋脊上的拉萨市也同样无法幸免，西藏师范学校和拉萨中学的红卫兵扛着"向全世界宣言书，敲锣打鼓走向街头，大破'四旧'"，许多"带有封建农奴制和迷信色彩的地名、街名、房名改换名

称。”著名的八角街改名为“立新大街”；拉萨市西藏医院“门孜康”被改为“劳动人民医院”；西藏武装叛乱时的重要据点药王山被更名为“胜利峰”；历世达赖的居住地罗布村改成了“人民公园”。

对于道路、店铺、医院、学校、工厂、体育场等设施的更名活动只是红卫兵破“四旧”运动的一个组成部分。经过红卫兵的“横扫”，许多大中城市都已“处处是革命的标志和文字，处处是革命的语言和歌声。每个街道，每个商店，每个行业都要成为学习毛泽东思想的学校，成为宣传、执行和捍卫毛泽东思想的阵地。毛泽东思想正在照亮每一个角落”。然而这种对文化改造表层的理解，既是红卫兵急欲显示力量的无知表现，又是整个社会文化氛围中农民意识的集中反映。把文化改造总是看成政治行为的一部分，是中国传统文化政治化思维方式的顽疾。因此，当更名活动告一段落后，扫除“封、资、修”就又成为了各红卫兵组织新的兴奋点。

为了“向旧世界宣战”，红卫兵要“彻底改变整个社会的”精神面貌

对于“文革”初期的红卫兵来说，效法先辈“建立新世界”的志向在“改名”活动中轻而易举地得到了满足，他们的行动也得到了《人民日报》、《红旗》杂志等全国新闻媒介的支持。初战告捷使他们变得自我膨胀起来，红卫兵此时以“向旧世界宣战”的“尖兵”自诩，他们也就必须再以新的行动来“彻底改变整个社会的精神面貌”。

扫除“封、资、修”首先是对不合“无产阶级口味”的发式、服装、装饰等的攻击，然后是对中国文化的化石——文物、遗址的破坏。

8月下旬，北京市百货大楼门前、上海市南京路口、贵阳市繁华街道都贴有告示：妇女一律剪成“三八”式齐耳短发，男人不许留“飞机头”、“螺旋宝塔式”等发型；穿火箭式尖头皮鞋的当场破尖，穿“牛仔裤”的要剪开裤管……。各地的大中城市的主要街道上都设立红卫兵“破旧立新站”，许多妇女当场被强行剪去满头青丝，穿高跟鞋的被勒令当场扭掉后跟，牛仔裤被当众从裤管口直剪到大腿根。

8月23日，一些红卫兵将北京市文化局集中收存的戏装、道具当作“封、资、修”的东西堆放在国子监(孔庙)大院当中纵火焚烧。在著名的商业街王府井大街上演了一场“玻璃之夜”，霓虹灯化为浓烟、火光爆裂开来，东安市场的橱窗玻璃被砸得象雨点一般喷射到马路上、电车上。拥有私房产权的市民在红卫兵的敦促和最后通牒威胁下，都以房管局“申请”上交房契，许多人更改了具有所谓“封、资、修”色彩的名字，变为“红岩”、“卫东”、“捍彪”、“继红”、“永革”、“文革”之类带有“革命意义”的名字。

8月24日，北京十几个中学的红卫兵，冲进了设立在东单三条的玛利亚方济格修女会，提出驱逐“披着宗教外衣从事间谍活动”的罗马修女。8月26日，北京市人民委员会宣布：取缔玛利亚方济格修女会，接管由这个修女会所办的圣心学校。8月31日，由公安人员和红卫兵押送，8名外国修女被驱逐出境。

旧文物既然产生于封建时代，不管它本身有无阶级性，有无作为文化遗产的价值，在红卫兵的眼中都是必须予以“革命”的对象。

8月23日，北京体育学院“八·一八”红卫兵和教职工家属共273人，到颐和园佛香阁砸碎了释迦牟尼的塑像，有两座小佛像被红卫兵掩走。海淀区朱房村的汉城遗址内珍藏的丰富的遗迹资料，也被红卫兵挖得面目皆非。丰台区大井村延寿寺中保存的明初遗物千手千眼菩萨铜像被红卫兵拉倒，佛身断为三截，两手全部断残，成了一堆废铜。万里长城的精华——北京段长城拆毁108华里。有1300多年历史的古刹戒台寺内，戒台上的数千个大佛和周围的小佛像全部被红卫兵砸光。为人熟知的白塔寺、潭柘寺、团城、圆明园遗址也遭到了不同程度的破坏。1958年北京市第一次文物普查中保存下来的6843处文物古迹，在文革时期间有4922处被捣毁，其中大多数是被毁于1966年8、9月间。

与此同时，中央人民广播电台把北京红卫兵“杀”向社会，大破“四旧”的行为向全国推广。各大报纸都刊登了“无产阶级文化大革命的浪潮席卷首都街道”的消息。《人民日报》还刊登了《工农兵要坚决支持革命学生》和《好得很！》两篇社论。这一来，不仅使北京市的“破四旧”运动进入新高潮，而且也把“破四旧”运动推向全国各地。在上海市，8月23日，成千上万红卫兵和造反师生走上街头，散发传单、演讲，张贴大标语，要求把上海市改造成“非常无产阶级化、非常革命化的城市。”红卫兵用大字报将南京路上商店的富于艺术气息的橱窗封住。濒临黄浦江的外滩建筑群一直是红卫兵们的眼中钉，然而大楼推不倒，红卫兵就把安置在大厦前的铜狮子推掉，把嵌在墙壁上的各种建筑标志和装饰铲掉。红卫兵还把上海海关的钟原来的报时音乐改成了《东方红》乐

曲。上海万国公墓中被红卫兵视为“反动人物”或带有“封、资、修”情调的墓碑都被砸掉，连宋庆龄父母的墓穴也被捣毁。上海市主要干线上的约100多块巨型广告牌，被红卫兵一夜之间全部用“毛主席语录”覆盖。

上海所有的教堂、十字架都被砸，祭坛被毁，圣经被烧。始建于三国时代(公元247年)的龙华古寺惨遭浩劫。被誉为“龙华三宝”之一的范金毗卢佛像高约7尺，莲花座下配有千佛，乃是无价之宝，在红卫兵“小将”们一阵棍棒下即成碎片。弥勒殿供奉的弥勒化身布袋和尚坐像竟被砍下了头颅。相传建于三国赤乌年间的静安寺中，红卫兵们捣毁了珍贵的真言宗密坛，仅余下了几间寺屋的静安寺实际上已是名存实亡。上海三大名刹中只有玉佛寺在寺人的全力营救下幸免于难，但设于玉佛寺边门的佛教书局却被捣毁，大量佛经、法物、佛像被红卫兵扔到大街上焚烧，江宁路的柏油路面被溶化，檀香木发出的香气十里可闻。

在天津市，8月23日，红卫兵勒令天津所有的个体商贩1702人、修配服务业人员2801人全部停业。8月25日，红卫兵组织发出“通知”和“命令”等，要求停销具有“资产阶级生活方式”色彩的商品，劝业场停销商品达582种，占全部经营品种的10%。在红卫兵的督虞下，塘沽海关的职工把大沿帽、关徽、臂章、铜钮扣统统视为帝国主义旧海关的标志和“封、资、修”的货色而弃之。传统曲艺相声被当做低级趣味停止了演出。位于解放北路有“万国建筑博物馆”之称的原租界建筑群中，许多建筑上的外饰物和建筑标志都被红卫兵砸毁。始建于清初的大悲辽吉的佛像法器被抄，院中所藏的明代木雕观音和瓷佛均被砸毁。

在武汉市，设置在武汉关大楼顶上的铜制模型船标记，被红卫兵视为“帝国主义侵略”的象征拆了下来并当众砸毁。

河南省，郑州市国棉四厂的职工和红卫兵们打掉了“龙头鹤舞”的大门和厂露天舞台上的“嫦娥奔月”图像。郑州纺织机械厂职工则与红卫兵一起捣毁了厂内所谓的“封建主义遗物”，清洗了厂区和各车间的标语牌，换上了毛泽东的语录和“革命”口号，洛阳市红卫兵在价值连城的龙门石窟砸掉了无数小佛头像。

杭州市是名胜古迹集中的城市，红卫兵在这里得以大显身手。他们捣毁了国家重点文伯保护单位苏小小墓和“平湖秋月”碑牌。虎跑的老虎塑像、岳王坟的岳飞、秦桧像也不翼而飞了。

在海口市，红卫兵捣毁了座落于市郊滨涯村的海瑞墓。原为石砌的墓穴，前立神道碑、石供器、石人、石狮、石羊、石马、功臣坊及亭园都被砸毁。

8月27日，山东冠县二中全体师生，砸开武训墓。以后柳林农中、卫生学校师生相继到达，他们一起捣毁武训墓，挖出武训尸体并抬尸游行。大柳林北门上场院举行公审大会，将骨殖砸烂焚烧。11月9日到12月7日，以谭厚兰为首的北京师范大学“井冈山战斗兵团”红卫兵在曲阜捣庙、砸碑、挖坟、烧像、毁书，共破坏文物6618件。

著名佛教圣地五台山，尽管位于山西省北部偏僻的崇山峻岭之中，但仍然有红卫兵进行“横扫”。南山寺门前汉白玉扶手上的雕饰狮子头全部被砸毁。

红卫兵不分青红皂白扫除“封、资、修”的行为，给中国文化带来了很大的损害。他们毁掉的不仅是中国传统文化的积累，也不仅仅是毁掉了中国与世界交流的经验与成果，更重要的是，这种扫除“封、资、修”的活动极大地损害了中国人的意识观念和思维方式。政治上的过分集权、对领袖的狂热崇拜加上红卫兵对“异类”文化的毁灭，实际上都在强化着一种唯上意识和权威人格。红卫兵砸碎的不仅仅是古代的文物、遗址，而是在践踏中国悠久的物质积淀；禁止的也不仅仅是现代的服饰、装潢，而是在毁灭人类共有的文化精神。

共和国档案

中国共产党第八届中央委员会第十一次全体会议公报

（一九六六年八月十二日通过）

中国共产党第八届中央委员会第十一次全体会议，一九六六年八月一日至十二日在北京举行。

八届十一中全会是在毛泽东同志主持下进行的。中央委员会委员和候补委员出席了会议。各中央局和各省、市、自治区党委的同志，中央文化革命小组的成员，中央有关部门的同志，首都高等院校革命师生的代表，列席了会议。

八届十一中全会讨论并通过了《中国共产党中央委员会关于无产阶级文化大革命的决定》。

全会讨论和批准了一九六二年九月八届十中全会以来中央政治局关于国内和国际问题的重大决策和重大措施。

国内

毛泽东同志在八届十中全会上对当时的形势作了正确的分析，再一次强调了关于社会主义社会的矛盾、阶级和阶级斗争的理论。这是我国进行社会主义革命和社会主义建设的指南。近四年来，我国人民在以毛泽东同志为首的中国共产党的领导下，在党的鼓足干劲，力争上游，多快好省地建设社会主义的总路线的指引下，展开了阶级斗争、生产斗争、科学实验三大革命运动，取得了伟大胜利。人民公社得到了进一步巩固和发展。全国到处是一片热气腾腾的革命景象，正在出现新的全面跃进的局面。

我国的国民经济正在持续地健康地向前发展。党中央提出的调整、巩固、充实、提高的方针，已经胜利实现。从今年起，开始实行第三个五年计划。在工业战线上，不但产品的数量，而且品种，质量，都有了很大的发展和提高。在农业战线上，连续四年获得了好收成。市场繁荣，物价稳定。三次核试验的成功，集中表现了我国科学技术和工业发展的新水平。

近几年来，在全国的农村、城市和军队，广泛地展开了社会主义教育运动。现在，一个史无前例的无产阶级文化大革命，正在我国兴起。工农兵群众、革命知识分子和广大干部活学活用毛泽东同志著作的群众运动，开创了劳动人民直接掌握和运用马克思列宁主义的新纪元。

全会完全同意一九六三年五月二十日《中共中央关于目前农村工作中若干问题的决定（草案）》，完全同意一九六五年一月十四日中共中央政治局召集的全国工作会议讨论纪要：《农村社会主义教育运动中目前提出的一些问题》，即二十三条。这两个文件，是在毛泽东同志亲自领导下制定的，是我国人民进行社会主义革命的强大的思想武器。在农村和城市，应该继续按照这两个文件，结合无产阶级文化大革命，把“四清”运动，也就是清政治、清思想、清组织、清经济的社会主义教育运动，进行到底。

全会完全同意毛泽东同志近四年提出的一系列英明决策。这些决策主要的是：

关于贯彻执行民主集中制的原则，发扬群众路线的革命传统的问题，

关于培养和造就无产阶级革命事业接班人的问题，

关于工业学大庆，农业学大寨，全国学人民解放军，加强政治思想工作的号召，

关于备战、备荒、为人民的战略方针，

关于打破洋框框，走自己工业发展道路的问题，

关于经济建设和国防建设的体系和布局的问题，

关于全党抓军事，实行全民皆兵的号召，

关于逐步实现农业机械化的规划和部署的问题，

关于人民解放军和工厂、农村、学校、商业、服务行业、党政机关，都应该成为一个革命化的大学校的号召。

全会强调指出，毛泽东同志关于无产阶级文化大革命的一系列指示，是当前我国文化革命的行动指南，是马克思列宁主义的一个重大发展。

全会认为，搞好这场文化大革命，关键在于信任群众，依靠群众，放手发动群众，尊重群众的首创精神。这就必须坚持从群众中来，到群众中去的路线。先当群众的学生，后当群众的先生。要敢于革命，善于革命。不要怕出乱子。反对站在资产阶级立场，包庇右派，打击左派，压制无产阶级文化大革命。反对制造许多框框，束缚群众的手脚。反对做官当老爷，站在群众头上瞎指挥。

要热烈支持革命的左派，注意争取团结一切可以团结的人们，集中力量打击一小撮反党反社会主义的资产阶级右派分子。

全会认为，毛泽东同志在近四年提出的关于社会主义革命和社会主义建设的一系列问题，大大加快我国社会主义事业的发展和胜利，对于巩固我国的无产阶级专政和社会主义制度，防止修正主义篡夺党和国家的领导，防止资本主义复辟，保证我国坚持无产阶级国际主义，积极支持世界各国人民的革命斗争，保证我国将来逐步过渡到共产主义，具有极为深远的意义。

国际

八届十一中全会认为，当前全世界马克思列宁主义者和革命人民反对帝国主义、各国反动派和现代修正主义的斗争，形势是大好的。当前正处在世界革命的一个新时代。各种政治力量正在经历着一个大动荡、大分化、大改组的局面。各国人民的革命运动，特别是亚洲、非洲、拉丁美洲人民的革命运动，正在蓬勃发展。尽管国际形势的发展不可避免地会出现各种曲折和反复，但是，帝国主义走向全面崩溃，社会主义走向全世界胜利的总趋势，是改变不了的。美帝国主义及其在各国的走狗对革命群众的残酷镇压，疯狂进攻和收买欺骗，都不能挽救他们灭亡的命运，相反，只能进一步地促进各国人民的革命觉醒。美帝国主义及其在各国的走狗所进行的反人民反革命的活动，正在促进各国人民的革命活动。美帝国主义及其在各国的走狗，貌似强大，实际上是很虚弱的。从长远看来，他们都是纸老虎。

苏共新领导集团，继承赫鲁晓夫的衣钵，实行没有赫鲁晓夫的赫鲁晓夫修正主义。他们的路线就是，在资本主义世界维护帝国主义、殖民主义的统治，在社会主义世界实行资本主义复辟。苏共领导集团背叛了马克思列宁主义，背叛了伟大的列宁，背叛了伟大的十月革命的道路，背叛了无产阶级国际主义，背叛了国际无产阶级和被压迫人民、被压迫民族的革命事业，背叛了伟大的苏联人民和社会主义各国人民的利益。他们咒骂中国共产党是什么“教条主义”、“宗派主义”、“左倾冒险主义”，其实，他们所攻击的恰恰是马克思列宁主义。他们正在联合以美国为首的帝国主义和各国反动派，结成一个反共、反人民、反革命、反中国的新神圣同盟。可是，这种反革命的神圣同盟，是注定要破产的，现在已经陷于分崩离析。

全会认为，近几年来，我们党对赫鲁晓夫修正主义所进行的全面的公开的批判，是完全正确的，完全必要的。一九六三年六月十四日中共中央提出的《关于国际共产主义运动总路线的建议》，是一个纲领性文献。在毛泽东同志亲自领导下制定的这个文件，和《人民日报》《红旗》杂志编辑部对苏共中央公开信的九篇评论，《评莫斯科三月会议》，以及林彪同志《人民战争胜利万岁》的文章等等，对当代世界革命一系列重大问题，做了马克思列宁主义的科学分析，是反对帝国主义和现代修正主义的强大思想武器。

全会认为，要反对帝国主义，就必须反对现代修正主义。在马克思列宁主义同现代修正主义的斗争中，决没有中间道路可走。对于以苏共领导为中心的现代修正主义集团，必须划清界限，坚决揭露他们工贼的真面目，不可能同他们搞什么“联合行动”。

全会指出，无产阶级国际主义，是我国对外政策的最高指导原则。全会热烈支持亚洲、非洲、拉丁美洲各国人民反对以美国为首的帝国主义及其走狗的正义斗争，支持全世界各国人民的革命斗争。

全会最强烈地谴责美帝国主义扩大侵略越南战争的罪行。全会最热烈、最坚决地支持越南民主共和国主席胡志明同志的《告全国同胞书》，坚决支持越南人民打到底，直到取得抗美救国战争的最后胜利。全会完全同意我党中央和我国政府同越南方面商定的关于援越抗美的一切已经采取的措施和将要采取的行动。

全会强烈谴责苏联修正主义领导集团在越南抗美斗争的问题上，执行假支持、真出卖的反革命两面政策。

全会认为，美帝国主义是全世界人民最凶恶的共同敌人。为了最大限度地孤立和打击美帝国主义，必须建立反对美帝国主义及其走狗的最广泛的国际统一战线。苏联修正主义领导集团奉行苏美合作主宰世界的政策，在国际共产主义运动和民族解放运动中，进行分裂、破坏和颠覆活动，积极为美帝国主

义效劳。他们当然不包括在这个统一战线之内。

我们一定要联合世界上一切反对帝国主义、反对殖民主义的人们，把反对美帝国主义及其走狗的斗争进行到底。

我们一定要联合世界上一切革命的马克思列宁主义者一道，把反对现代修正主义的斗争进行到底，把国际无产阶级和世界人民的革命事业推向前进。

高举毛泽东思想伟大红旗

八届十一中全会强调指出，全党全国大学毛泽东同志著作，是一个具有历史意义的重大事件。毛泽东同志是当代最伟大的马克思列宁主义者。毛泽东同志天才地、创造性地、全面地继承、捍卫和发展了马克思列宁主义，把马克思列宁主义提高到一个崭新的阶段。毛泽东思想是在帝国主义走向全面崩溃，社会主义走向全世界胜利的时代的马克思列宁主义。毛泽东思想是全党全国一切工作的指导方针。全会认为，林彪同志号召人民解放军在全国展开学习毛泽东同志著作的群众运动，为全党全国树立了光辉的榜样。用毛泽东思想武装工农兵群众、革命知识分子和广大干部，进一步促进人的思想革命化，是防止修正主义，防止资本主义复辟，使我们社会主义和共产主义事业取得胜利的最可靠、最根本的保证。对毛泽东同志著作，带着问题学，活学活用，学用结合，急用先学，立竿见影，在用字上狠下功夫的方法，是行之有效的，普遍适用的，应当进一步在全党全国推广。

中国共产党，是伟大的、光荣的、正确的党。我们的党，是毛泽东同志缔造和培育的党，是用马克思主义列宁主义、毛泽东思想武装起来的党。我们的党，是理论和实际相结合的、和人民群众紧密地联系在一起的、有认真的自我批评精神的无产阶级先锋队。我们的党，是经历了历史上最激烈、最艰苦、最长期、最复杂的斗争的无产阶级革命党。我们的军队是伟大的军队。我们坚信，在伟大的领袖毛泽东同志和中国共产党的领导下，全国军民自力更生，奋发图强，一定能够战胜一切困难和障碍，一定能够完成历史赋予我们的使命，一定不辜负世界革命人民对我们的期望。

八届十一中全会号召全国工人、人民公社社员、人民解放军指战员、革命干部、革命知识分子、革命师生、科学技术人员，更高地举起毛泽东思想的伟大红旗，团结一切可以团结的人们，克服从反革命修正主义和"左"右倾机会主义诸方面来的阻力，克服困难，克服缺点，克服错误，克服党内和社会上的阴暗面，把无产阶级文化大革命进行到底，把社会主义革命进行到底，为实现第三个五年计划，为把我国建设成为一个强大的社会主义国家而奋斗。

我们一定要有无产阶级的雄心壮志，敢于走前人没有走过的道路，敢于攀登前人没有攀登过的高峰。我们一定要把占世界人口四分之一的社会主义中国建设好，使它成为无产阶级的铁打的江山，永不变色。我们一定要解放台湾。我们一定要百倍地提高警惕，防止美帝国主义及其帮凶的突然袭击。如果它们胆敢把战争强加在我们头上，在毛泽东同志和中国共产党领导下的七亿中国人民，就一定要打断侵略者的脊骨，坚决、彻底、干净、全部地把它们消灭掉。

1966.8.14《人民日报》

共和国历程——

1967年

导　言

1967年，正如《人民日报》、《红旗》杂志发表的社论中指出的那样，是“全国展开阶级斗争的一年”。极“左”思潮进一步泛滥，斗争的火药味越来越浓。1月初，上海《文汇报》、《解放日报》相继被“造反派”夺权，1月6日，在张春桥、姚文元的策划指挥下，以王洪文为首的上海“造反派”组织召开“打倒市委大会”，篡夺了上海市的党政大权，刮起所谓“一月风暴”。在此影响下，全国先后又有8个省、市、自治区党政领导机关被“造反派”夺了权，建立了革命委员会，夺权之风使全国更加陷入了混乱的局面中。

2月，当时担任国务院副总理或军委副主席的谭震林、陈毅、叶剑英、李富春、李先念等老一辈革命家对“文化大革命”的错误做法及因此造成的极度混乱的局面提出了强烈的批评，同林彪、江青、康生、陈伯达一伙进行了大义凛然的斗争，当时被诬为“二月逆流”。

3月，中共中央印发《薄一波、刘澜涛、安子文、杨献珍等61人的自首叛变材料》。把1936年薄一波等经组织决定出狱错定为“自首叛变”。这是一起重大冤案。这是林彪、江青一伙从他们的反革命需要出发而采取的极端恶毒的措施。在这个大错案中，大批在白区工作过的老干部被审查、关押。从此，全国到处刮起“抓叛徒”的恶风。到1967年6月，全国有5,000多人受到审查并受到残酷迫害。

对曾在白区工作过的老同志进行迫害在更大程度上隐藏着一个更大更毒的阴谋——打倒刘少奇同志。4月1日，戚本禹发表《爱国主义还是卖国主义——评反动影片〈清宫秘史〉》一文。开始了在报刊上不点名对刘少奇进行攻击。4月3日公开批判刘的著作《论共产党员的修养》，4月6日，在江青策划下，在中南海第一次揪斗刘少奇。从此，共和国史上最大的一起冤案便有组织地展开，直至将刘少奇置于死地。

5月，《人民日报》发表社论《立即制止武斗》，这是因为当时全国出现了武斗的严重恶劣局面，它影响和破坏生产，破坏社会秩序与国家财产，危及人民的生命安全。社论要求停止武斗，要文斗，严禁打、砸、抢，恢复秩序，进行生产。社论发表后，各地武斗并未停止，在林彪、江青唆使下，反而日益发展。7月22日，江青在河南以所谓“文攻武卫”的口号煽动武斗，全国武斗便急剧升级。

在国内极“左”思潮的泛滥影响下，我国的对外政策也罩上了一层“左”的色彩，外交政策出现了严重偏差，在国际政治领域内开始不切实际地搞“革命输出”，搞阶级斗争，在国际上造成极不良的影响，因此，许多国家纷纷向我国提出抗议，更为严重的是出现了反华、排华的浪潮，中华人民共和国在国际舞台上处于极度被动的状态。

总之，1967年是“文化大革命”错误连续恶化的一年，形势越来越紧张，且在林彪、江青的唆使破坏下变得失控。一句话“全国山河一片混乱”。

共和国日历

政治

1月1日 《人民日报》、《红旗》杂志发表题为《把无产阶级文化大革命进行到底》的社论。社论根据毛泽东的意见提出，1967年是“全国全面展开阶级斗争的一年”。

1月4日 江青、康生、陈伯达在北京接见武汉“赴广州专揪王任重造反兵团”时，诬陷政治局常委、中央书记处常务书记陶铸是“资产阶级反动路线的忠实执行者”，“是中国最大的保皇派”。陶铸被突然打倒，受到残酷迫害，于1969年1月30日含冤去世。

1月初 上海《文汇报》、《解放日报》相继被“造反派”夺权。1月5日，张春桥、姚文元以“中央文革小组调查员”的身份在上海接见“上海工人革命造反总司令部”代表，张春桥说：“基本问题是把领导权夺过来，把走资本主义道路的当权派揪出来，打倒。”6日，在张春桥、姚文元的策划指挥下，以王洪文为头头的上海“造反派”组织召开“打倒市委大会”，篡夺了上海市的党政大权，刮起所谓“一月风暴”。8日，毛泽东说：“这是一个阶级推翻一个阶级，这是一场大革命。”“上海革命力量起来，全国就有希望。它不能不影响整个华东，影响全国各省市。”11日，《人民日报》发表由中央文革小组起草以中共中央、国务院、中央军委、中央文革的名义给上海市各“造反团体”的贺电。《人民日报》、《红旗》杂志相继发表社论《无产阶级革命派大联合，夺走资本主义道路当权派的权！》、《论无产阶级革命派的夺权斗争》等，肯定和支持上海的夺权，号召全国“无产阶级革命派联合起来，向党内一小撮走资本主义道路的当权派夺权”。在此前后林彪煽动说，“无论上层、中层、下层都要夺”。对领导干部“有的关起来，有的戴高帽子，有的抄家”。张春桥说：“无产阶级文化大革命自始至终就是夺权。从基层到中央，党权、政权、财权、文权以及其他权。”“我们对所有的权都要夺”。在上海“一月风暴”的影响下，在林彪，张春桥等人的煽动下，夺权之风刮遍全国。1967年，继上海之后，1月14日山西、1月25日贵州、1月31日黑龙江、2月3日山东、4月20日北京、8月12日青海、11月1日内蒙古、12月6日天津等八省、市、自治区党政领导机关先后被所谓“造反派”夺了权，建立了革命委员会。夺权之风更加深了混乱的局面。

1月11日　中央军委发出改组全军文化革命小组的通知，徐向前任组长，江青任顾问。

1月13日　中共中央、国务院颁布《关于在无产阶级文化大革命中加强公安工作的若干规定》（即《公安六条》），规定凡是"攻击诬蔑伟大领袖毛主席和他的亲密战友林彪同志的，都是现行反革命行为，应当依法惩办"。以后这一条又在实际上扩展到凡对江青、康生、陈伯达一伙稍有不满的也被治罪。这个规定是造成"文化大革命"中大量冤、假、错案的重要原因之一。

2月3日　毛泽东在同外宾谈话中指出："过去我们搞了农村的斗争，工厂的斗争，文化界的斗争，进行了社会主义教育活动，但不能解决问题，因为没有找到一种形式，一种方式，公开地、全面地、由下而上地发动广大群众来揭露我们的黑暗面。"这些话表明，毛泽东认为，"文化大革命"是唯一能"解决问题"的一种形式。在谈话中，毛泽东还批评了当时流行的"一切怀疑、一切打倒"的无政府主义思想。但是，由于他提倡开展全面的阶级斗争和全面夺权，因而他不可能从根本上制止林彪、江青一伙煽动起来的日趋严重的无政府主义和极端个人主义的思潮。

2月12日　中共中央、国务院发出通告，指出"在这次无产阶级文化大革命期间，北京和各地出现了许多所谓全国性组织，它们都不是自下而上地在全国各地真正的革命派大联合的基础上经过民主选举产生的，而是由少数人临时凑合在一起组成的。"对这些"所谓全国性组织，中央一律不予承认，所有这些组织应当立即取消"。

2月　在周恩来主持的中央政治局碰头会和同年1、2月间中央军委会议上，当时担任国务院副总理或军委副主席的谭震林、陈毅、叶剑英、李富春、李先念、徐向前、聂荣臻等老一辈无产阶级革命家代表广大党员和人民的意志对"文化大革命"的错误作法提出了强烈的批评，同林彪、江青、康生、陈伯达、张春桥、谢富治一伙进行了大义凛然的斗争。当时被诬称为"二月逆流"。

2月20日　中共中央发出给全国农村人民公社贫下中农和各级干部的信。号召贫下中农"认真地抓革命、促生产，动员一切力量，立即为做好春耕生产而积极工作"。信中指出："农村人民公社各级干部绝大多数是好的和比较好的。犯过错误的同志，也应该努力在春耕生产中将功补过"。

2月23日　《人民日报》转载《红旗》杂志1967年第4期社论《必须正确地对待干部》。社论指出：干部大多数是好的，必须对干部队伍有一个基本估计；对犯错误干部要实行惩前毖后、治病救人的政策；要在"文化大革命"中彻底改造世界观。但是，社论要求坚决打倒"走资派"，因而广大干部仍然继续遭到各种迫害。

3月7日　《人民日报》发表社论《中小学复课闹革命》。中共中央、国务院发出《关于对大中学校革命师生进行短期军政训练的通知》以后，1967年2月4日、19日和3月7日，又先后发布了中共中央《关于小学无产阶级文化大革命的通知（草案）》，《关于中学无产阶级文化大革命的意见（供讨论和试行用）》，《关于大专院校当前无产阶级文化大革命的规定（草案）》，3月7日毛泽东还对《天津延安中学以教学班为基础实现全校大联合和整顿巩固发展红卫兵的体会》的材料作了批示（即"三七指示"）。这些文件要求全国的大、中、小学师生和红卫兵停止一切串连，全部返回学校，参加本校"文化大革命"。文件规定中学要在大联合的基础上，由革命学生、革命教职员和革命领导干部民主选举文化革命委员会，负责领导学校的文化大革命运动，并具体安排上课，搞好师生生活。大专院校必须由革命学生、教职员工和革命领导干部组成临时权力机构，领导文化大革命，行使本校的权力。3月7日，《人民日报》发表《中小学复课闹革命》社论，号召中小学革命师生响应党中央的号召复课闹革命。社论提出"复课闹革命，复的是毛泽东思想的课，上的是无产阶级文化大革命的课"。"同时，应该用必要的时间，中学复习一些数学、物理、外语和必要的常识，小学学一些算术、科学常识"。在此以后，大批学生回到了学校。但是由于夺权斗争的开展，以及林彪、江青一伙不断制造事端，所以各个学校非但未能真正实现"复课闹革命"和"大联合"，而且由于各种矛盾的出现，各派组织反而在校内打起了"内战"。

3月10日　《人民日报》转载《红旗》杂志1967年第5期社论《论革命的"三结合"》。社论发表了毛泽东一段语录："在需要夺权的那些地方和单位，必须实行革命的'三结合'的方针，建立一个革命的、有代表性的、有无产阶级权威的临时权力机构。这个权力机构的名称，叫革命委员会好。"

3月16日　中共中央印发《薄一波、刘澜涛、安子文、杨献珍等61人的自首叛变材料》，把1936年薄一波等经组织决定出狱错定为"自首叛变"。这是一起重大错案。1931年前后，由于敌人的搜捕和叛徒的告密、出卖，中共北方局的许多干部被捕，关押

在北平军人反省分院。他们在狱中表现坚贞不屈。当时，在狱中的薄一波等人，组成党支部，领导被关押的人员同国民党反动派进行了英勇顽强的斗争，始终保持了共产党员的崇高品质和革命气节。1936年，党中央和北方局根据当时华北民族斗争和阶级斗争的形势，以及薄一波等61人在狱中的表现，指示他们履行敌人规定的手续出狱，以便为党工作。他们出狱后，立即同党组织接上关系，党组织及时分配了他们的工作。"文化大革命"以前，党中央对61人出反省院的问题作过审查，对他们这段历史是知道的，一直认为没有问题。"文化大革命"一开始，林彪、江青和康生一伙，从他们的反革命需要出发，把这件事重新提了出来，制造了这个轰动国内外的"61人"的大错案，对在白区工作过的老干部，大加审查、监禁关押。从此，在全国到处刮起"揪叛徒"的恶风。到这年6月，全国有5,000多人受到审查。对他们无中生有地罗织罪名，栽赃诬陷，残酷迫害。廖鲁言、徐子荣、胡锡奎、刘锡五、王其梅等5人，因长期遭受折磨，含恨逝世。党的十一届三中全会为"61人案"彻底平反，恢复名誉。

4月1日　戚本禹发表《爱国主义还是卖国主义？——评反动影片〈清宫秘史〉》一文。从此，在报刊上不点名地对刘少奇大肆攻击。4月3日，北京大专院校红卫兵代表大会举行群众大会，公开批判刘少奇的著作《论共产党员的修养》。4月6日，在江青策划下，在中南海第一次揪斗刘少奇。4月8日，《人民日报》发表社论《高举无产阶级的革命的批判旗帜》。社论把斗争矛头指向刘少奇，毫无根据地提出要"把党内头号走资本主义道路的当权派，把资产阶级反动路线批倒、批深、批臭"，"彻底肃清十七年来以他为代表的资产阶级反动路线"，"特别要深入批判他的欺人之谈的《修养》。"4月12日至18日，在中央军委会议上，林彪、江青、陈伯达、康生、张春桥等人讲话，罗织和批判所谓刘少奇、邓小平的"罪行"。5月8日，《人民日报》、《红旗》杂志发表编辑部文章《〈修养〉的要害是背叛无产阶级专政》，诬陷刘少奇是"党内最大的走资本主义道路的当权派"。11日，中共中央发出通知，要求各单位"进一步深入地开展对党内最大的一小撮走资本主义道路当权派的大批判运动"。刘少奇提出申诉意见却被置之不理。5月至10月，江青直接控制并伙同康生、谢富治指挥"刘少奇、王光美专案组"，不顾党纪国法，擅自决定逮捕革命干部、教授、炊事员等11人，严刑逼供，"突击审讯"，制造刘少奇"叛徒"、"特务"、"工贼"的伪证，以便置刘少奇于死地。

5月10日　《人民日报》刊登江青1964年在京剧现代戏观摩演出人员座谈会上的讲话《谈京剧革命》，目的是为了把她树为京剧革命的所谓"领导和发动者"、"文化革命的旗手"，为她篡党夺权制造反革命舆论。

5月17日　《人民日报》公开发表1966年5月16日中共中央政治局扩大会议通过的《中国共产党中央委员会通知》（即《五·一六通知》）。18日，《红旗》杂志、《人民日报》为此发表编辑部文章《伟大的历史文件》。文章指出："这个文件，吹响了无产阶级文化大革命进军的号角"，"解决了无产阶级专政下的革命问题"，说毛泽东关于在无产阶级专政下进行革命，防止资本主义复辟的理论和实践，是马克思主义发展史上第三个伟大的里程碑。

5月中旬　林彪、江青互相勾结企图诬陷周恩来。他们利用国民党1932年伪造的所谓"伍豪等脱离共产党启事"诬陷周恩来，并在社会上煽起一股反周风浪。深知"伍豪启事"全过程的康生，装聋作哑，拒不说明真相。周恩来当即写信报告毛泽东，并附有关于"伍豪启事"的历史资料。后来，毛泽东批示："此事早已弄清，是国民党造谣诬蔑"。从而使林彪、江青等人的鬼蜮伎俩未能得逞。

5月22日　《人民日报》发表社论《立即制止武斗》。社论指出：近来，在一些地方、一些单位、一些群众组织之间，出现一股武斗的歪风。它影响和破坏生产，破坏革命的秩序，破坏国家财产，危及人民的生命安全，必须坚决煞住这股歪风。社论要求坚决贯彻执行毛泽东提出的"要用文斗，不用武斗"的指示和毛泽东批准于5月15日发布的北京市革命委员会《重要通告》。这个《重要通告》的主要内容是：1. 革命群众必须坚决执行毛泽东、中央关于"抓革命、促生产、促工作"的指示。2. 坚决执行毛主席关于要文斗不要武斗的指示，严禁打、砸、抢、抄、抓，煽动武斗的少数坏人和情节严重的打人凶手，应该受到无产阶级国家法律的制裁。3. 不准破坏国家财产，不准动用交通工具参加武斗，不准动用人员参加外单位的武斗。4. 不许破坏劳动纪律，不许无故旷工。坚决同一切扰乱革命和生产秩序的现象作斗争。5. 无产阶级专政机构应该担负维护和巩固无产阶级专政的革命秩序、保卫国家财产。6. 坚决执行中央关于停止外出串连的通知。……社论发表后，各地武斗并未制止，在林彪、江青的煽动下，反而日益发展。

5月29日　《人民日报》发表1966年2月林彪

委托江青召开的《部队文艺工作座谈会纪要》和同年3月22日林彪给中央军委常委的信。《纪要》毫无根据地说:文艺界在建国以来被一条"反党反社会主义的黑线专了我们的政"。

6月6日　中共中央、国务院、中央军委、中央文革发出7条通令,要求"纠正最近出现的打、砸、抢、抄、抓的歪风,防止反革命分子和破坏分子混水摸鱼,乘机捣乱。"

6月22日　中国共产党的优秀党员、无产阶级革命家、我国工人运动的杰出领导人之一李立三,因受林彪、江青一伙的残酷迫害,不幸逝世,终年68岁。李立三是湖南醴陵县人,生于1899年,早年就献身于中国人民的革命事业。1919年赴法国勤工俭学。1921年回国加入中国共产党。1922年他和刘少奇到安源从事工人运动,发展党组织。1923年任中共武汉区委书记,1924年任上海区委职工运动委员会书记,1925年任上海总工会委员长,参加领导了震动中外的五卅运动。1925年冬,他去苏联参加赤色职工国际大会,1926年回国。在第四次全国劳动大会上他当选为中华全国总工会执行委员,任秘书长,积极领导了武汉和华中地区的工人运动。1927年参加八一南昌起义。1927年12月以后,他在香港、广州坚持党的地下工作,任中共广东省委书记。1928年冬到1930年,他在上海党中央工作,担任中共中央常委兼秘书长、宣传部长等职。1930年6月至9月犯"左"倾冒险主义错误。1931年党派他去苏联学习,曾先后参加过赤色职工国际和外文出版局工作。1946年春,李立三从苏联回国,先后担任军调部东北三人小组成员、中共中央东北局委员、敌工部长、城工部长等职。1948年上半年任中共中央东北局职工运动委员会书记,1948年8月在第六次全国劳动大会上,他当选为中华全国总工会副主席、党委书记。新中国成立后,李立三历任中央人民政府委员、劳动部部长、中共中央书记处第三办公室副主任、中共中央工业交通工作部副部长、中共中央华北局书记处书记等职。在中国共产党第四、第五、第六、第七、第八次全国代表大会上,李立三均当选为中央委员,并曾当选为第五届、第六届中央政治局委员。1959年当选为政协第三届全国委员会常务委员。在"文化大革命"中,林彪、江青一伙对李立三进行许多诬陷迫害。粉碎"四人帮"后,1980年3月20日,党中央为其彻底平反昭雪。

7月18日　江青、康生、陈伯达,趁毛泽东离开北京之机,擅自决定组织批斗刘少奇、邓小平、陶铸夫妇的大会,并对刘少奇实行抄家和人身迫害。

7月20日　林彪、江青一伙在武汉制造一场打击武汉军区和一派群众组织的事件。早在4月16日,江青煽动说:"成都、武汉都是问题比较严重的地方,可以冲一冲!"在他们的煽动支持下,武汉少数坏头头挑起武斗,甚至公然绑架武汉军区政委钟汉华。7月14日,王力和谢富治以中央代表团的名义到武汉。他们违背周恩来关于使两派组织联合起来的指示,公然支一派压一派,加剧了群众组织之间的对立情绪。7月20日晨,武汉一派群众组织质问王力等支一派、压一派的阴谋活动。这一说理斗争,被林彪、江青诬为"反革命事件"。7月25日,林彪、江青等在北京举行支持武汉"造反派"的群众大会,并在报刊上公开提出"打倒军内一小撮走资本主义道路的当权派"的反动口号。之后,指使北京一些大专院校群众组织的头头聂元梓、蒯大富、谭厚兰、王大宾、韩爱晶等派人到各地,串连当地群众组织"揪军内一小撮",冲击军事机关,抢劫枪枝弹药,挑动武斗,制造事端。"七·二〇"事件后,许多干部和群众被诬为"反革命",遭到残酷迫害。粉碎"四人帮"后,1978年11月26日,党中央给所谓"七·二〇"事件和受迫害的人员正式平反。

7月22日　江青对河南一派群众组织的代表团讲话,以所谓"文攻武卫"的口号煽动武斗。次日,"文攻武卫"的口号在上海《文汇报》公开发表。从此,全国武斗急剧升级,不断出现武装占领校舍,火烧大楼,开枪打死打伤学校师生、群众的事件。许多学校和单位遭到严重破坏,有些地方甚至出现破坏交通、抢夺人民解放军武器、装备和军用物资等事件,社会秩序更加混乱。

8月4日　王洪文策划、指挥了围攻上海柴油机厂的武斗事件,关押、打伤650多人,张春桥称赞王洪文是"我们的司令","上海工人阶级的领袖"。

8月7日　谢富治发表讲话,提出要"砸烂公检法"。接着在全国各地发生了冲击公检法机关,抢夺档案,残害公检法人员的事件。在公安部内,谢富治伙同康生制造了"罗瑞卿为首的地下黑公安部"等冤案,将225名干部、工人打成"特务"、"叛徒"、"反革命"、"走资派",47人被捕入狱。公安部除谢富治本人和一名兼职副部长外,其他副部长都被逮捕、关押,甚至被迫害致死,整个公检法机构陷于瘫痪状态。

同日　在林彪、江青一伙策划下,王力发表煽动夺外交部的权的反动讲话。在王力、关锋等唆使下,

"造反派"掀起反对周恩来、打倒陈毅的逆流，制造封闭外交部党委、政治部的事件，使外交工作陷入混乱。他们制造了诸如8月22日火烧英国驻华代办处那样的一系列涉外事件，严重地破坏了我国的对外关系和声誉，只是由于周恩来奉毛泽东之命，旗帜鲜明地保护陈毅和外交部，才及时制止了他们的反动行径。8月底经毛泽东批准，王力、关锋被隔离审查。翌年1月，戚本禹也被隔离审查。

8月9日　林彪发表讲话说："现在不少地区党、政机关瘫痪了，表面上看来很乱，这个乱是必要的，正常的。"他提出"现在的革命是革我们原来革过的命的命"等荒谬主张，并鼓吹"要建立新的国家机器"。

8月15日　《人民日报》发表《红旗》杂志、《人民日报》编辑部文章《走社会主义道路，还是走资本主义道路？》。文章错误地断言，几十年来，在中国共产党内一直存在着两条根本对立的路线。这两条根本对立的路线，决定着中国两种截然相反的前途和命运。斗争的实质是中国走什么道路的问题：走社会主义道路还是走资本主义道路。文章对中国新民主主义革命的历史，特别是对社会主义革命和建设的历史进行了严重地歪曲，文章着重诬蔑刘少奇"四十多年假革命、反革命"，是党内"最大的走资派。"此文发表后，进一步加深了人们的思想混乱。

8月17日　根据中共中央、中央军委决定，军委办事组于本日成立。由吴法宪、叶群、邱会作、张秀川4人组成，吴法宪负责。此后，还增加了黄永胜、李作鹏、谢富治等人。他们以军委办事组的名义干了很多坏事。..

8月22日　全国人民代表大会常务委员会副委员长、中国民主同盟中央委员会主席杨明轩在北京逝世，终年77岁。

9月5日　中共中央、国务院、中央军委、中央文革小组发出关于不准抢夺人民解放军武器、装备和各种军用物资的命令。

同日　江青在接见安徽来京代表时再次鼓吹武斗说：谁要武斗，我一定还击自卫。

9月8日　《人民日报》发表姚文元《评陶铸的两本书》一文。文章对陶铸1962年出版的《理想·情操·精神生活》和1964年出版的《思想·感情·文采》进行攻击和诬陷。文中还提出要彻底揭露所谓"五·一六"反革命阴谋集团。

9月14日　《人民日报》发表社论《在革命的大批判中大力促进革命的大联合》。社论公布了毛泽东的最新指示："在工人阶级内部，没有根本的利害冲突。在无产阶级专政下的工人阶级内部，更没有理由一定要分裂成为势不两立的两大派组织。"社论要求，实现革命的大联合，"从而集中火力，集中目标，搞好革命大批判。"

9月16～17日　周恩来等接见首都大专院校红代会代表，转达了毛泽东的指示："告诉小将，现在轮到他们犯错误的时候了"，要求红卫兵做自我批评，迅速实现"革命大联合"。

9月25日　《人民日报》报道：毛泽东最近一个时期视察了华北、中南和华东地区，调查了河南、湖北、湖南、江西、浙江、上海等省、市"文化大革命"的情况，沿途发表了一系列的谈话。他认为："全国的无产阶级文化大革命形势大好"，"有些地方前一段好像很乱，其实那是乱了敌人，锻炼了群众"；他强调说：两派都是革命的群众组织，"要在革命的原则下实现革命的大联合"；他重申：绝大多数的干部都是好的，不好的只是极少数，要团结干部的大多数，犯了错误的干部，包括犯了严重错误的干部，只要不是坚持不改，屡教不改的，都要团结教育他们"，"要允许干部犯错误，允许干部改正错误，不要一犯错误就打倒"，"要扩大教育面"；他提出"要斗私，批修"，"要拥军爱民，要抓革命，促生产，促工作，促战备"。10月7日，中共中央发出通知，转发《毛主席视察华北、中南、华东地区时的重要指示》(记录稿)，要求各级组织组织群众认真学习，深刻领会，贯彻执行。但由于毛泽东仍然错误地坚持要"把无产阶级文化大革命进行到底"，由于林彪、江青利用毛泽东的错误和他们控制的"文化大革命"领导权和相当一部分的党政军权，继续制造混乱，因此大乱的局面无法结束。这种"天下大乱"始终达不到"天下大治"。

10月1日　首都50万军民庆祝中华人民共和国成立18周年。林彪在庆祝大会上讲话，提出"要在组织上彻底摧毁资产阶级司令部"，"从政治上、思想上、理论上批倒批臭，使他们永世不能翻身"。

10月6日　《人民日报》发表社论《"斗私，批修"是无产阶级文化大革命的根本方针》。社论说：毛泽东最近指示"要斗私，批修""很科学地概括了无产阶级文化大革命的基本内容，概括了整个社会主义历史时期'批判资产阶级'的基本内容，它是保证我国无产阶级文化大革命取得全面彻底胜利的根本方针。"10月12日《人民日报》发表社论《全国都来办毛泽东思想学习班》，提出要"以'斗私，批修'为纲，普遍地举办毛泽东思想学习班"，把全国的工厂、农

村、机关、学校、部队都办成红彤彤的毛泽东思想大学校。

10月14日　中共中央、国务院、中央军委、中央文革小组发出《关于大、中、小学校复课闹革命的通知》。《通知》要求全国各地大学、中学、小学一律立即开学，一边进行教学，一边进行改革，逐步提出教学制度和教学内容的革命方案。大中小学都要立即积极筹备招生事宜。在此以后，各地中、小学陆续复课，一些大专院校也先后开始复课。但《人民日报》10月30日摘转《长江日报》10月22日社论说："复课闹革命的中心是闹革命。当前复课闹革命，主要是以'斗私，批修'为纲，……特别要狠抓本校内的斗批改，把无产阶级文化大革命进行到底。这是主课。"由于坚持搞运动，大专院校和中等专业学校并未真正复课，或短期复课后又停课。

10月17日　中共中央、国务院、中央军委、中央文革发出《关于按照系统实行革命大联合的通知》。《通知》引述了毛泽东的指示："各工厂、各学校、各部门、各企业单位，都必须在革命的原则下，按照系统，按照行业，按照班级，实行革命的大联合，以利于促进革命三结合的建立，以利于大批判和各单位斗、批、改的进行，以利于抓革命、促生产、促工作、促战备"。

10月17日　中国人民政治协商会议全国委员会委员爱新觉罗·溥仪在北京逝世，终年60岁。爱新觉罗·溥仪即宣统皇帝。1911年辛亥革命后退位。1924年废除皇帝称号出宫。1925年2月移居天津。1931年底，在侵华日军策划下潜往东北，为伪满洲国傀儡政权"执政"，1934年3月改称"满洲帝国皇帝"。日本帝国主义投降后，于1945年8月17日在逃往日本途中被苏军俘获，1950年8月移交给我国政府。1959年12月4日最高人民法院根据特赦令予以释放。1964年任政协第四届全国委员会委员。

11月6日　首都人民隆重集会纪念十月革命50周年。《人民日报》、《红旗》杂志、《解放军报》发表编辑部文章《沿着十月社会主义革命开辟的道路前进》。这篇文章首次把毛泽东的阶级斗争扩大化和发动"文化大革命"的论点概括为所谓"无产阶级专政下继续革命的理论"，其主要论点是：1. 必须用马克思列宁主义的对立统一的规律来观察社会主义社会；2. 在社会主义这个历史阶段中，还存在着阶级、阶级矛盾和阶级斗争，存在着社会主义同资本主义两条道路的斗争，存在着资本主义复辟的危险性；3. 无产阶级专政下的阶级斗争，在本质上，依然是政权问题，无产阶级必须在上层建筑其中包括各个文化领域中对资产阶级实行全面的专政；4. 社会上两个阶级、两条道路的斗争，必然会反映到党内来，党内一小撮走资本主义道路的当权派，就是资产阶级在党内的代表人物；5. 无产阶级专政下继续进行革命，最重要的，是要开展"无产阶级文化大革命"；6. "无产阶级文化大革命"在思想领域中的根本纲领是"斗私，批修"。社论说，这一理论在马克思主义发展史上树立了"第三个伟大的里程碑"。这种所谓"继续革命的理论"是对马克思主义无产阶级革命和无产阶级专政理论的严重误解和歪曲，它给林彪、江青一伙反党乱军提供了理论根据。

11月23日　《人民日报》、《红旗》杂志、《解放军报》编辑部发表《中国农村两条道路的斗争》长篇文章。批判刘少奇的所谓"三自一包"（即自由贸易、自留地、自负盈亏和包产到户），是所谓"妄图瓦解社会主义集体经济，复辟资本主义"。

12月7日　中共中央、国务院、中央军委、中央文革小组发出由陈伯达摘编的《毛主席论教育革命》一书。包括1927年至1967年期间，毛泽东关于教育工作的书信、语录等共51条。中央在通知中说：这本书是进行无产阶级教育革命的伟大纲领，各地要立即在学校中掀起一个学习和执行这一伟大纲领的群众运动。

12月17日　毛泽东在湖南省革命委员会筹备小组《关于庆祝毛主席塑像落成、韶山通车请求报告》的批示中指出：1. 绝对权威说法不妥，从来没有单独的绝对权威，凡是权威都是相对的，凡绝对的东西只存在于相对的东西之中，犹如绝对真理是无数相对真理的总和，绝对真理存在于相对真理之中一样。2. 大树特树的说法也不妥，权威和威信，只能从斗争实践中自然地建立，不能人工去建立，这样建立的威信必然会垮下来。3. 禁止为领导人祝寿。

12月22日　中共中央、中央文革批转北京市香厂路小学取消少先队，建立红小兵的一份材料。这份材料认为"少先队基本上是一个少年儿童的全民性组织，它抹煞了阶级和阶级斗争，根本不突出毛泽东思想，实际上已经失去了先锋战斗作用"，"红小兵是少年儿童的一种很好的组织形式。它富于革命性、战斗性，有利于推动少年儿童的思想革命化"。由此，全国小学以红小兵取代少年先锋队达11年之久。

12月25日　新华社报道，《毛泽东选集》今年出版8,640多万部，《毛泽东语录》出版3.5亿册，

《毛泽东著作选读》出版4,750多万册,《毛主席诗词》出版5,700多万册。毛泽东著作已发行到全世界148个国家和地区。

经济

1月10日　江南造船厂又一艘自行设计制造的万吨级远洋巨轮"朝阳号"下水。

1月11日　中共中央发出《关于反对经济主义的通知》。通知要求各地各部门要立即制止在"文化大革命"中大闹经济主义的倾向,提出:1.要提高警惕,说服少数被蒙蔽的群众,揭露少数坏人的阴谋诡计,保护国家财产与集体财产。2.在经济问题上,过去有些不合理的东西,中央将进行调查研究,在中央没有提出新的办法以前,暂不变动。3.前几年下放农村已经参加农业生产的群众,上山下乡的知识青年,应当安心参加农业生产。安置工作中的问题,应由各级党委负责逐步加以解决。4.中央责成各级银行,不论是国家机关、国营企业、事业单位,或者是集体经济单位,所有不符合国家规定的支出,都要一律拒绝支付。5.集体所有制的企业、手工业合作社、合作商店等等,现在都不要改变为国家所有制。12日,《人民日报》发表《人民日报》、《红旗》杂志编辑部文章《反对经济主义、粉碎资产阶级反动路线的新反扑》。文章对一些地区的"造反派"乘机要挟革命领导干部为他们增加工资、福利,滥发经费、物资等现象,反诬为"走资派"在腐蚀拉拢群众,"用经济主义来欺骗群众,煽动群众,破坏生产、破坏财政金融,破坏无产阶级文化大革命"。文章号召:要"百倍提高警惕,识破阶级敌人玩弄的经济主义的阴谋诡计,彻底粉碎资产阶级反动路线的新反扑"。此文发表后,1月18日《人民日报》转载《光明日报》整理的《毛主席论反对经济主义的语录》,在全国范围内掀起了一股所谓批判经济主义妖风的运动,进一步打击和迫害革命领导干部。

3月18日　中共中央发出给全国厂矿企业革命职工、革命干部一封信。信中规定:"不许在生产时间内,擅自离开工作岗位。要同一些无故旷工、敷衍了事的不良现象作斗争"。信中特别号召一切在厂矿中工作的革命干部,应该带头做好各项工作,为完成和超额完成国家生产计划和国家建设计划,尽最大的努力,号召"犯过错误"的同志应该在工作中改造自己,"将功补过"。

3月19日　北京市贫下中农代表会议召开,决定动员一切力量搞好春耕生产。周恩来总理到会讲了话。他说:在春耕大忙季节,生产队、生产大队不要夺权,即使是需要夺权的也不要夺权,把春耕工作做好。22日,北京市革命职工代表会议召开,周恩来又到会讲话,号召工人阶级做"抓革命,促生产"的最出色的模范。

6月1日　中共中央、国务院、中央军委、中央文化革命小组发出关于坚决维护铁路、交通运输革命秩序的命令。

6月5日　《解放日报》首先发表文章公开批判《国营工业企业工作条例》,把《工业七十条》说成"瓦解社会主义经济、复辟资本主义的黑纲领"。

12月28日　新华社报道,今年1月下旬开始动工修建的从长沙到韶山铁路建成通车。

军事

1月23日　中共中央、国务院、中央军委、中央文革小组作出《关于人民解放军坚决支持革命左派群众的决定》。《决定》说:"最近,毛主席指示:人民解放军应该支持左派广大群众。以后,凡有真正革命派要找军队支持、援助,都应当满足他们的要求。所谓'不介入',是假的,早已介入了。问题不是介入不介入的问题,而是站在哪一边的问题,是支持革命派还是支持保守派甚至右派的问题。人民解放军应当积极支持革命左派。"《决定》就坚决执行这一指示作了五条规定。不久,毛泽东又赋予军队支农、支工、军管、军训等项任务。1967年3月19日,中央军委作出《关于集中力量执行支左、支农、支工、军管、军训任务的决定》。派人民解放军实行"三支两军"。虽然在当时的混乱情况下,对稳定局势起了积极的作用,但"三支两军"的主旨是支持"造反派",是在所谓"无产阶级专政下继续革命"的错误理论指导下进行活动的,因此必然带来消极的后果。

1月28日　中央军委发布8条命令。决定野战部队不搞大民主,军事院校可以搞,但不准串连。毛泽东批示:"所定8条,很好,照发。"2月21日,中共中央发出通知,指出:"中央军委1967年1月28日的八条命令很好。这个命令,除第七条关于军队的文化大革命的部署外,其他各条,都适用于地方"。通知今后一律不准冲击军事领导机关。

3月20日　林彪在军以上干部会议上发表讲

话，变本加厉地鼓吹乱党乱军。他说，“文化大革命”“损失可以说是最小最小，而得到的成绩是最大最大最大”。他煽动要“采取主动的进攻”，“刮他十级、十一级、十二级台风”。

4月24日　我人民解放军空军一举全歼侵入我广西某地上空美机2架。中央军委颁发嘉奖令，向参战空军部队表示最热烈的祝贺。美帝国主义自4月起，再次疯狂轰炸越南北方，进行新的战争“升级”。同时，连续派遣军用飞机侵犯我国领空，轰炸我国领土，进行猖狂的战争挑衅。我空军部队奋勇迎击入侵美机，4月24日至5月1日，连续击落入侵我广西地区上空的美国军用飞机5架。

6月17日　我国第一颗氢弹在中国西部地区上空爆炸成功。氢弹爆炸成功，是我国核武器发展的又一飞跃，标志着我国核武器的发展进入了一个新阶段。中共中央、国务院、中央军委向从事核武器研制和试验的一切有关人员致以最热烈的祝贺。同时，重申我国的一贯立场：“中国进行必要而有限制的核试验，发展核武器，完全是为了防御，其最终目的就是为了消灭核武器”。“在任何时候、任何情况下，中国都不会首先使用核武器。”

外　交

1月16日　外交部照会印度驻华大使馆，强烈抗议印度方面在1966年内频繁地侵犯我国领土、领空。照会说，1966年内，印度军队越过中印边界实际控制线和中国——锡金边界，侵犯中国领土达73起，印度飞机侵犯中国领空达71架次。如果印度政府坚持反华，继续在边境对中国入侵挑衅，那只能害己。

1月26日　我国外交部发表声明：就苏联政府对我留欧学生敬谒列宁和斯大林墓遭到镇压一事，表示强烈抗议。2月5日，我国政府再次发表声明，强烈抗议苏联政府2月3日指使人员闯进中国驻苏联大使馆砸坏新闻图片橱窗，并殴打我使馆人员的暴行。

3月7日～16日　应中共中央的邀请，新西兰共产党总书记维·乔·威尔科克斯来我国进行友好访问。

4月11日　外交部照会印度驻华大使馆，强烈抗议印度军队最近越过中国——锡金边界，在中国一侧私立石堆，妄图单方面改变中锡边界线，对我进行新的侵略和挑衅。照会正告印度政府，停止在中锡边界的挑衅活动，停止一切诬蔑中国的叫嚣，否则必将自食其果。

4月23日　外交部负责人紧急召见印尼驻华大使馆临时代办巴伦，最紧急、最强烈抗议印尼军警包围封锁我国驻印尼大使馆，武装劫持我国驻雅加达总领事徐仁的严重事件。26日，我国政府发表声明，最强烈抗议印度尼西亚政府粗暴地践踏国际关系准则，悍然宣布我国驻印尼大使馆临时代办和驻雅加达总领事为“不受欢迎的人”，丧心病狂地迫害华侨的反华暴行。27日，首都10万人集会坚决拥护政府声明，愤怒声讨印尼反动派的法西斯罪行。

5月15日　我国外交部副部长召见英国驻华代办，面交我国外交部声明，最紧急、最强烈抗议香港英国当局对香港中国工人和居民的暴行。声明指出，5月6日下午，新蒲岗人造塑胶花工厂中国工人，为反对资方加强剥削，进行斗争。香港英国当局竟出动武装警察和“防暴队”对该厂工人和其他中国居民进行镇压。事后又拘捕了前往香港警署抗议的树胶塑胶工会主席和工人代表。11日下午，香港英国当局再度出动大批武装军警，多次使用警棍、防暴枪、催泪弹、并且开来军车和直升飞机，对赤手空拳的工人、学生和各界代表进行更大规模的镇压，逮捕了很多人，对此，我外交部向英国政府提出强烈抗议。

5月27日　外交部发表声明，最强烈抗议蒙古制造的反华法西斯暴行。1967年5月21日下午3时，蒙古武装警察和便衣特务在乌兰巴托火车站对前往车站欢送被蒙方无理驱逐的3名华侨教师的中国人员，进行了野蛮的围攻殴打，当场打伤多人，并拘捕华侨20余人。更为严重的是，蒙古政府竟纵容警察特务殴打和强行扣押了在场的中国大使馆和新华分社的人员。声明严正要求蒙古政府公开承认错误，立即释放被捕的全部中国人，严惩肇事凶手和主使人，赔偿一切损失。

5月31日～6月5日　亚非作家常设局在北京举行“纪念毛主席《在延安文艺座谈会上的讲话》25周年讨论会”。6月9日，毛泽东主席接见了参加讨论会的来自亚非和世界各国的作家和朋友。

6月9日　我国政府就6月5日以色列在美帝策动和支持下，对阿联、叙利亚等阿拉伯国家发动大规模的武装侵略事件发表声明，坚决支持阿拉伯人民反对美、以侵略。7日，中国各人民团体发表联合声明强烈谴责美、以武装侵略阿联、叙利亚等阿拉伯

国家。7、8两日首都数十万群众举行示威游行声讨美、以侵略者。

同日　毛泽东主席会见了锡兰共产党中央政治局委员、书记处书记纳·桑穆加塔桑。

6月12日　外交部向印度驻华使馆递交照会，就印度驻华使馆人员在北京非法从事间谍活动一事，向印度政府提出最强烈的抗议。6月13日北京市高级人民法院举行公审印度驻华大使馆间谍分子鲁冠南大会，宣判将其驱逐出境，立即执行。同日，外交部宣布印度驻华大使馆三等秘书维杰为不受欢迎的人，限三天之内离开中国国境。6月15日，外交部再次向印度驻华大使馆递交照会，强烈抗议印度政府无理强迫我两名外交人员离境。指出这是对中国有关当局最近处理鲁冠南间谍案所采取的卑劣的报复手段，是印度政府蓄意进一步恶化中印关系的严重挑衅步骤。17日，外交部向印度驻华大使馆递交一份照会，就印度政府策划袭击我使馆并中断我使馆与国内电报联系一事，向印度政府提出严重警告和最强烈抗议。

6月21日～25日　赞比亚共和国总统肯尼思·戴维·卡翁达访问我国。25日，两国发表联合公报。

6月下旬～7月　缅甸政府策划了一系列反华暴行。6月28日，韩念龙副外长召见缅甸驻华大使，最紧急、最强烈抗议缅甸政府唆使暴徒在26日和27日连续袭击我使馆，杀害我专家，迫害我侨胞的暴行。6月29日，我国政府发表声明说：鉴于缅甸政府把中缅关系推到空前恶化的地步，中国政府决定不再派去驻缅大使，并将根据情况的发展采取其他必要措施，30日开始，北京、上海、昆明数十万人连日举行声势浩大的示威，坚决拥护我国政府的声明，最强烈抗议缅甸政府的法西斯暴行。7月1日，外交部向缅甸驻华大使转交我国政府备忘录，严正拒绝缅甸政府在6月29日备忘录中提出的要求中国政府阻止中国人民抗议缅甸反华暴行的示威游行的无理要求，并再次要求缅甸政府立即撤除缅甸军队对中国大使馆和华侨居住区的包围。7月5日，外交部两次照会缅甸驻华大使馆，最强烈抗议缅甸政府无理拒绝我国政府派遣中国民航班机接运重伤华侨回国治疗。要求保证我调查华侨受害情况人员的安全和顺利工作。

7月1日　外交部照会肯尼亚驻华大使馆，抗议肯尼亚政府无理宣布我驻肯尼亚大使馆临时代办为"不受欢迎的人"。

8月10日　外交部照会缅甸驻华大使馆，最强烈地抗议缅甸政府连月来唆使军队杀害我边民7人的暴行。中国政府严正要求缅甸政府，立即惩办凶手；赔偿受害者的一切损失并给他们的家属应有的抚恤；公开道歉，立即释放被无理关押的中国边民，并保证今后不再发生类似事件。

8月11日　我国外交部照会缅甸驻华大使馆，最强烈抗议缅甸军队和飞机不断侵犯我领土领空。照会说：据中国边防部队报告，1966年10月至1967年7月，缅甸军队和飞机连续不断地侵入中国云南地区进行侦察、骚扰和破坏活动。据不完全统计，缅甸飞机侵入中国境内共6起43架次；缅甸军队从境外向中国境内开枪挑衅2起；缅甸武装部队越境20起，263人次。照会指出，7亿中国人民是不可侮的，缅甸政府的军事挑衅将受到中国人民和中国人民解放军的严厉惩罚。

9月8日　我国和坦桑尼亚联合共和国政府、赞比亚共和国政府关于修建坦桑尼亚——赞比亚铁路的协定在北京签订。之后，1969年11月14日，三国政府铁路代表团在赞比亚首都卢萨卡又签订了中、坦、赞三国政府关于修建坦桑尼亚——赞比亚铁路的补充协定。1970年7月12日，中、坦、赞三国政府又在北京签署了有关修建坦赞铁路的议定书和关于坦赞铁路施工问题的会议纪要。经过五年又八个月的艰苦努力，1976年7月14日，坦桑尼亚——赞比亚铁路，胜利竣工并全线正式通车。这条铁路全长1,860公里。

9月10日　我国外交部照会印度驻华大使馆，强烈抗议印军60余人于9月7日越过中锡边界，侵入中国境内架设铁丝网，并刺伤我边防战士2人的挑衅行为。照会说：印军如继续挑衅，印度政府必须承担一切严重后果。11日，外交部照会印度驻华大使馆，最紧急、最严重抗议印军向我边防部队发起攻击。照会指出，本日上午7时40分，印军60余人在乃堆拉山口越过中国——锡金边界，侵入中国境内。印军在猛烈炮火掩护下，向中国边防部队发起攻击。截至中午，印军已打死打伤中国边防部队25人，现在印军进攻还在进行。照会严重警告印度政府，必须立即悬崖勒马，停止侵略，否则必须承担全部责任。9月16日，我军按照我国政府的通知，从维护中印两国人民友好的愿望出发，把入侵我国境内被击毙的印军尸体14具和枪支弹药，全部交给印方代表。

9月26日～10月11日　应周恩来总理的邀请，努马扎莱总理率领刚果(布)全国革命运动和政

府代表团访问我国。

9月26日～10月14日　阿尔巴尼亚劳动党中央委员会政治局委员、阿尔巴尼亚人民共和国部长会议主席穆罕默德·谢胡率领阿尔巴尼亚党政代表团访问我国。10月14日发表阿党政代表团访问中国新闻公报。

9月26日　外交部发表关于关闭我国驻突尼斯共和国大使馆的声明。声明说：今年以来，突尼斯政府肆意散布反华言论，诽谤中国的外交政策和攻击中国人民的伟大领袖。最近，突尼斯政府对中国大使馆进一步采取敌视态度，禁止大使馆发行新闻公报，限制和阻挠使馆人员的正常活动，非法扣留应邀在突尼斯工作的中国乒乓球教练；突尼斯政府还配合美帝国主义制造"两个中国"的阴谋，粗暴干涉中国内政。9月19日，突尼斯共和国外交部以最后通牒的形式，就9月14日中国外交部致突尼斯外交部的照会，提出了最无理的要求，限期中国大使馆向突尼斯外交部递交所谓道歉照会，否则，将宣布中国大使馆全体人员为不受欢迎的人，并驱逐出境。在这种情况下，中国政府不得不宣布关闭中国驻突尼斯大使馆，并召回大使馆所有外交官和工作人员。

10月1日　中国外交部紧急召见印度驻华大使馆临时代办，就印军再次越过边界进行武装挑衅提出最紧急、最强烈抗议。中国政府严正警告印度政府：印度军队必须立即停止一切军事挑衅，否则，由此产生的一切后果，必须由印度政府承担全部责任。

10月4日　我外交部照会缅甸驻华大使馆，严正揭露奈温政府撕毁中缅经济技术合作协定。10月31日，我国政府发表声明，决定从缅甸接回我国全部专家和技术人员。

10月5日　外交部照会印度尼西亚驻华大使馆，抗议印度尼西亚政府组织武装军警暴徒捣毁我国驻印度尼西亚大使馆的暴行。我国政府决定立即派专机前往雅加达接回受重伤的外交人员。

10月20日～24日　应周恩来总理的邀请，毛里塔尼亚伊斯兰共和国国家元首莫克塔·乌尔德·达达赫率领代表团访问我国。25日，两国发表联合公报。

10月27日　我国政府发表声明，强烈抗议印度尼西亚反动政府中断两国外交关系。声明指出，1967年10月1日，印度尼西亚反动政府又一次出动大批反动军警和1,000多名暴徒，武装袭击中国驻印尼大使馆，枪伤、打伤中国临时代办和大使馆全部人员。这是两年以来的第43次武装袭击，是国际外交关系史上少有的法西斯暴行。中国政府对此曾于10月1日和10月5日向印尼政府提出最强烈抗议和严正要求，但被印度尼西亚政府蛮横拒绝。接着，印度尼西亚政府在10月9日和10月23日来照，悍然宣布关闭其驻华大使馆，撤走全部人员；同时无理要求中国政府在10月30日以前关闭中国驻印度尼西亚大使馆、驻雅加达总领事馆和驻棉兰、马辰、锡江等地领事馆，撤回使领馆全部人员。中国政府和中国人民，对于印度尼西亚政府中断两国外交关系的行为，表示极大的愤慨，提出强烈的抗议。由于印度尼西亚政府所采取的严重步骤，中国政府不得不宣布暂时关闭中国驻印尼大使馆和各领事馆并撤回使领馆全部人员。

11月7日～29日　应中共中央邀请，澳大利亚共产党（马克思列宁主义）中央委员会主席爱·弗·希尔来我国进行友好访问。

科技文教卫生

·5月23日　首都隆重集会纪念毛泽东《在延安文艺座谈会上的讲话》发表25周年。从25日起，《人民日报》相继发表了毛泽东关于文学艺术的5个文件：1944年1月9日看了新编历史剧《逼上梁山》后给延安平剧院的信；1951年5月20日为《人民日报》写的社论摘录——《应当重视电影〈武训传〉的讨论》；1954年10月16日写的《关于红楼梦研究问题的信》；1963年12月12日关于文艺界的社会主义改造问题的批示和1964年6月27日关于文艺界各协会及其刊物的改造问题的批示等。如前所述，后面两个批示是错误的。

7月18日　《人民日报》发表《打倒修正主义教育路线的总后台》文章。文章全面否定建国17年的教育工作，诬蔑建国17年的教育是"封建主义、资本主义、修正主义教育的一套破烂"。制定高校、中学、小学工作条例是大搞"智育第一"、"技术至上"。建国以来教育工作中推行的是一条"反革命修正主义路线"，"党内最大的走资本主义道路当权派是推行修正主义教育路线的总后台"。9月，《红旗》第10期发表了《沿着毛主席的无产阶级教育革命路线胜利前进》文章，鼓动对建国17年的教育路线进行大批判。

8月24日　中国红十字会发表严正声明：宣布不出席将于9月5日在荷兰海牙举行的红十字协会第29届理事会和代表会，并不再担任红十字会协会

的执行委员。声明并宣布，在中国红十字会缺席的情况下，对第 29 届理事会和代表会通过的一切决议，我们不受任何约束，也不承担任何义务。

11 月 29 日　新华社报道，我国最大的一台太阳无线电望远镜最近在中国科学院北京天文台安装、调试成功。

11 月 15 日　新华社报道，我国科学工作者在著名的北京周口店，又一次发现了研究人类起源的极为珍贵的中国猿人头盖骨化石。这次发现的中国猿人头盖骨，包括额骨、枕骨等。

时事焦点

大背景介绍

1967年，正如《人民日报》、《红旗》杂志发表的社论中指出的那样，是“全国展开阶级斗争的一年”。极“左”思潮进一步泛滥，斗争的火药味越来越浓。1月初，上海《文汇报》、《解放日报》相继被“造反派”夺权，1月6日，在张春桥、姚文元的策划指挥下，以王洪文为首的上海“造反派”组织召开“打倒市委大会”，篡夺了上海市的党政大权，刮起所谓“一月风暴”。在此影响下，全国先后又有8个省、市、自治区党政领导机关被“造反派”夺了权，建立了革命委员会，夺权之风使全国更加陷入了混乱的局面中。

2月，当时担任国务院副总理或军委副主席的谭震林、陈毅、叶剑英、李富春、李先念等老一辈革命家对“文化大革命”的错误做法及因此造成的极度混乱的局面提出了强烈的批评，同林彪、江青、康生、陈伯达一伙进行了大义凛然的斗争，当时被诬为“二月逆流”。

3月，中共中央印发《薄一波、刘澜涛、安子文、杨献珍等61人的自首叛变材料》。把1936年薄一波等经组织决定出狱错定为“自首叛变”。这是一起重大冤案。这是林彪、江青一伙从他们的反革命需要出发而采取的极端恶毒的措施。在这个大错案中，大批在白区工作过的老干部被审查、关押。从此，全国到处刮起“抓叛徒”的恶风。到1967年6月，全国有5，000多人受到审查并受到残酷迫害。

对曾在白区工作过的老同志进行迫害在更大程度上隐藏着一个更大更毒的阴谋——打倒刘少奇同志。4月1日，戚本禹发表《爱国主义还是卖国主义——评反动影片〈清宫秘史〉》一文。开始了在报刊上不点名对刘少奇进行攻击。4月3日公开批判刘的著作《论共产党员修养》，4月6日，在江青策划下，在中南海第一次揪斗刘少奇。从此，共和国史上最大的一起冤案便有组织地展开，直至将刘少奇置于死地。

5月，《人民日报》发表社论《立即制止武斗》，这是因为当时全国出现了武斗的严重恶劣局面，它影响和破坏生产，破坏社会秩序与国家财产，危及人民的生命安全。社论要求停止武斗，要文斗，严禁打、砸、抢，恢复秩序，进行生产。社论发表后，各地武斗并未停止，在林彪、江青唆使下，反而日益发展。7月22日，江青在河南以所谓“文攻武卫”的口号煽动武斗，全国武斗便急剧升级。

在国内极“左”思潮的泛滥影响下，我国的对外政策也罩上了一层“左”的色彩，外交政策出现了严重偏差，在国际政治领域内开始不切实际地搞“革命输出”，搞阶级斗争，在国际上造成极其不良的影响，因此，许多国家纷纷向我国提出抗议，更为严重的是出现了反华、排华的浪潮，中华人民共和国在国际舞台上处于极度被动的状态。

总之，1967年是“文化大革命”错误连续恶化的一年，形势越来越紧张；且在林彪、江青的唆使破坏下变得失控。一句话“全国山河一片混乱”。

主要热点如下：

- **“一月风暴”**
- **“三支两军”**
- **“二月逆流”**
- **“揪叛徒”**
- **北京“夺权”运动**
- **“要文斗，不要武斗”**
- **“七·二〇”事件**
- **共和国的最大冤案始末**
- **香港“五月工潮”**
- **1967年的外交困境**

一、“一月风暴”

背景介绍

1月初，上海《文汇报》、《解放日报》相继被“造反派”夺权。6月，在张春桥、姚文元指使下，以王洪文为头头的上海“造反派”组织召开了“打倒市委大

会”，篡夺了上海市党政领导大权，刮起了所谓“一月风暴”。《人民日报》、《红旗》杂志相继发表社论，肯定和支持上海的夺权，号召全国“无产阶级革命派联合起来，向党内一小撮走资本主义道路的当权派夺权。”因此，“一月风暴”实际上是林彪、江青反革命集团利用“文化大革命”造成的时机，打倒刘少奇等老一辈无产阶级革命家以便夺取政权的一大举措。

材料：

- 抓革命，促生产，彻底粉碎资产阶级反动路线的新反扑

材料　抓革命，促生产，彻底粉碎资产阶级反动路线的新反扑

——告上海全市人民书

新华社上海八日电　上海《文汇报》一月五日发表了上海工人革命造反总司令部等十一个革命群众组织的告上海全市人民书。题目是：“抓革命，促生产，彻底粉碎资产阶级反动路线的新反扑——告上海全市人民书”。文前，刊登了毛主席的一段语录：“毛主席教导我们：‘要提倡顾全大局。每一个党员，每一种局部工作，每一项言论或行动，都必须以全党利益为出发点，绝对不许可违反这个原则。’”告上海全市人民书全文如下：

伟大的无产阶级文化大革命在以毛主席为代表的无产阶级革命路线的指引下，几个月来所开展的批判资产阶级反动路线的群众运动，已经取得了极大的胜利。我们在胜利的战歌声中，跨进了一九六七年。《人民日报》《红旗》杂志元旦社论指出：“一九六七年，将是全国全面展开阶级斗争的一年。一九六七年，将是无产阶级联合其他革命群众，向党内一小撮走资本主义道路的当权派和社会上的牛鬼蛇神，展开总攻击的一年。一九六七年，将是更加深入地批判资产阶级反动路线，清除它的影响的一年。一九六七年，将是一斗、二批、三改取得决定性的胜利的一年。”也就是说，一九六七年将是资产阶级反动路线全线崩溃彻底瓦解的一年，将是无产阶级文化大革命取得决定性的伟大胜利的一年。

上海市广大革命群众，在批判上海地区党内一小撮人所执行的资产阶级反动路线的斗争中，也取得了初步的胜利，并进入了一个更深入、更广阔的新阶段。

我们上海市工厂的无产阶级文化大革命群众运动，正以排山倒海之势，雷霆万钧之力，冲破一切阻力，汹涌澎湃地向前发展。我们革命造反派的工人，最听毛主席的话，坚决执行毛主席亲自提出的“抓革命，促生产”的方针。毛主席教导我们：“政治工作是一切经济工作的生命线。”我们革命造反派深深地懂得：不搞好无产阶级文化大革命，我们的生产就会迷失方向，就会滑到资本主义的方向上去。我们在无产阶级文化大革命中所亲身经历的事实越来越多地证明：只有无产阶级文化大革命搞好了，生产才会有更大的发展。把文化大革命同发展生产对立起来的看法，是错误的。

可是，党内一小撮走资本主义道路的当权派和顽固地坚持资产阶级反动路线的人十分仇视无产阶级文化大革命，他们千方百计地对抗毛主席提出的“抓革命，促生产”的方针。他们的阴谋手段大致表现如下：

运动初期，他们以“抓生产”为名，来压制革命，反对抓革命。我们革命造反派的工人要起来革命，要批判资产阶级反动路线，他们就以生产任务压工人，给我们扣上“破坏生产”的大帽子。他们是真的要“抓生产”吗？不是的，他们是为了保他们自己的乌纱帽，企图阻挠我们革命。我们戳穿了他们的阴谋诡计，勇敢地起来造反了。

于是，他们又抛出了另一种花招，以极“左”的面目，以漂亮的革命词句，煽动大批被他们蒙蔽的工人赤卫队队员以借口北上“告状”为名，破坏生产，破坏交通运输，以达到他们破坏无产阶级文化大革命，破坏无产阶级专政的目的。最近，更有一小撮反动的家伙在阴谋策划停水、停电、停交通。对这样一些反动的家伙，我们一定要把他们揪出来，实行无产阶级专政，严加惩办，决不能让他们的罪恶阴谋得逞。

革命的工人同志们！紧急行动起来！坚决执行毛主席提出的“抓革命，促生产”的方针！我们革命造反派的工人要成为“抓革命，促生产”的模范。我们不但要做抓革命的先锋和骨干，而且也要做促生产的先锋和骨干。我们上海是一个全国最大的工业生产城市，它在国家的整个经济生活中起着极其重大的作用。但是，最近在很多工厂中出现部分或者大部分的赤卫队员停止生产、离开生产岗位的现象，这就直接违反了中央关于抓革命、促生产的规定，直接影响了人民的生活和国民经济建设的发展。我们的革命造反派工人牢记着毛主席的教导，顶着这股逆流，发挥了高度的革命负责精神，在极其困难的条件下，顶起

了全厂的生产，有力地打击了党内一小撮走资本主义道路的当权派，粉碎了他们企图用破坏生产来打击革命的大阴谋。这样做得对！做得好！我们全体革命造反派的同志，都要向他们学习。毛主席教导我们："凡是敌人反对的，我们就要拥护；凡是敌人拥护的，我们就要反对。"我们革命造反派工人有志气，有决心，有力量，一定能把革命和生产搞得更好，实现毛主席提出的"抓革命，促生产"的伟大号召。

工人赤卫队的广大的要革命的阶级兄弟们！"抓革命，促生产"是毛主席提出的方针，是党中央一再强调的方针，是保证无产阶级文化大革命进行到底的重要方针。拥护不拥护、执行不执行这个方针是一个原则问题，大是大非问题。你们受他们煽动而离开生产岗位，究竟是对谁有利呢？你们这样做到底是使谁高兴、使谁心痛呢？我们希望你们要听毛主席的话，在这个重大原则问题上，一定要擦亮眼睛，明辨是非，不要再受骗了，赶快觉悟过来，回到生产岗位上来，回到无产阶级革命路线上来。我们革命造反派的同志们一定会热情地欢迎你们回来，和我们共同革命，共同搞好生产，我们一定不会责怪你们，因为我们都是阶级亲兄弟，因为你们中绝大部分是受资产阶级反动路线毒害的人，是受党内走资本主义道路当权派和顽固地执行资产阶级反动路线的人蒙蔽的革命群众。

全市一切革命学生和革命的机关干部们！让我们和广大革命工人紧紧结合在一起，为了坚决贯彻执行毛主席提出的"抓革命，促生产"的方针，广泛地开展宣传和斗争，更坚决地向资产阶级反动路线猛烈开火，打垮资产阶级反动路线的一切新反扑，将工厂的无产阶级文化大革命推向一个新高潮！

在伟大的毛泽东思想无限光芒照耀下，展望未来，革命前程灿烂辉煌。我们工人阶级、贫下中农、一切劳动者同革命学生、革命知识分子、革命干部联合起来，共同努力，并肩战斗，乘胜前进，把无产阶级文化大革命进行到底！

伟大的无产阶级文化大革命万岁！

我们心中的红太阳、最最伟大的领袖毛主席万岁！

万岁！万万岁！

上海工人革命造反总司令部

红卫兵上海市大专院校革命委员会(红革会)

上海市反到底联络总部

上海新闻界革命造反委员会

上海市炮打司令部联合兵团

同济大学东方红兵团

上海交通大学反到底兵团

首都第三司令部驻沪联络站

北京航空学院红旗战斗队驻沪联络站

哈尔滨军事工程学院红色造反团驻沪联络站

西安军事电讯工程学院文革临委会驻沪联络站

一九六七年一月四日

（原载1967年1月5日《文汇报》）

二、"三支两军"

背景介绍

1967年1月23日，中共中央、国务院、中央军委、中央文革小组作出《关于人民解放军坚决支持革命左派群众的决定》。不久，毛泽东又赋予军队支农、支工、军管、军训等项任务。1967年3月19日，中央军委作出《关于集中力量执行支左、支农、支工、军管、军训任务的决定》，派人民解放军实行"三支两军"。在当时情况下，"三支两军"虽然对稳定局势起了积极的作用，但其主旨任务是支持"造反派"，是在"无产阶级专政下继续革命"的错误理论下进行活动的，因此必然带来了一些消极后果。

材料：

- 解放军示威游行支持革命左派夺权
- 中央军委命令

材料一　解放军示威游行 支持革命左派夺权

据新华社二十七日讯　连日来，人民解放军广大指战员纷纷举行声势浩大的示威游行，表示最热烈地响应伟大统帅毛主席发出的人民解放军应该积极支持左派广大群众的伟大号召，最坚决地支持无产阶级革命派的夺权斗争。大江南北、黄河两岸、长城内外、无数支浩浩荡荡的钢铁队伍，高举着伟大领袖毛主席的巨幅画像，高举着红彤彤的《毛主席语录》和红艳艳的旗帜，威武雄壮地举行示威游行，向走资本主义道路的当权派示威！向坚持资产阶级反动路线的顽固分子示威！向胆敢反对革命左派夺权的一切敌人示威！游行队伍中，"坚决执行毛主席的命令！""坚决支持革命左派夺权！""向革命左派致

敬！”“坚决镇压反革命分子和反革命组织！”等口号声，响彻云霄，震撼大地，大长了无产阶级革命派的志气，大灭了一切阶级敌人的威风。

在无产阶级革命派最先起来夺权的上海，黄浦江畔、南京路上，江流滚滚，吼声震天。驻沪陆海空三军战士一批接一批地走上街道，一面高呼口号，高唱战歌，一面向全市革命造反派和革命群众散发表达战士决心的传单：“我们紧握手中枪，作好了一切战斗准备，如果谁敢向无产阶级革命左派动武，我们就坚决还击，砸烂他们的狗头，叫他们粉身碎骨，永世不得翻身！”“我们满腔热忱地、毫不含糊地、全心全意地支援真正的革命左派，坚决支持革命左派向上海市委一小撮走资本主义道路的当权派和极少数坚持资产阶级反动路线的顽固分子的夺权斗争，彻底砸碎资产阶级反动路线！”“我们永远忠于毛主席，永远忠于伟大的毛泽东思想。毛主席指到哪里，我们就打到哪里，赴汤蹈火，在所不辞！”某部队的游行队伍经过复旦大学门口，正在向资产阶级反动路线奋战的革命师生立即欢腾起来。干部战士们对他们高呼：“坚决支持革命的学生运动！”“革命造反有理！”等口号，革命师生深受感动。鼓掌声、欢呼声，经久不息。

在无产阶级文化大革命的中心——北京，许多部队指战员全副武装，走上大街、工厂和郊区农村，表达最坚决地执行毛主席的最新指示、最坚决地支持革命左派的决心。示威队伍高举伟大领袖毛主席身穿军装、神采奕奕的彩色画像，挥动《毛主席语录》，时而高唱《东方红》、《大海航行靠舵手》，时而高呼口号：“誓死保卫以毛主席为代表的无产阶级革命路线！”“坚决支持革命左派夺权！”示威队伍所到之处，革命群众欢欣鼓舞。某工厂的老工人看见人民解放军的强大队伍时，眼眶里闪着喜悦的泪花，激动地说：“毛主席和我们心连心，心贴心，在我们向走资本主义道路的当权派夺权的关键时刻，毛主席派解放军支持我们，为我们革命左派夺权撑腰。有解放军作我们的坚强后盾，阶级敌人再顽固，再狡猾，我们也不怕。我们一定听毛主席的话，争取夺权斗争的全胜，把无产阶级文化大革命进行到底。”

北京部队保定驻军某部的示威游行队伍，浩浩荡荡地在保定市区行进，全市革命造反派的广大群众，纷纷加入游行队伍，同解放军一道前进，汇成了一支数万人的游行大军。广大革命群众，看到毛主席在革命的重大关头，派子弟兵支持无产阶级革命派夺权，万分激动地和部队指战员不断高呼：“毛主席万岁！万岁！万万岁！”

日夜警惕守卫在福建前线的人民解放军各部队指战员，听到毛主席发出的人民解放军应该积极支持左派广大群众的伟大战斗命令，欢声雷动，一片欢腾。福州驻军广大指战员雄赳赳气昂昂地列队走上街头游行示威。前线空军某部派出直升飞机，在福州、南昌、九江、上饶等地区上空，散发下十多万份表示人民解放军最热烈地响应毛主席的伟大号召，坚决支持无产阶级革命派的传单。许多革命群众，拿着从空中飘下的传单，兴奋地和解放军指战员热烈拥抱，亲切握手，激动地说：“你们真是毛主席的好战士！有你们的坚决支持，有你们作坚强后盾，我们浑身增添了无穷力量！”

七亿神州，红旗招展，全军上下，决心如钢。解放军指战员的游行示威队伍，有的乘坐卡车，有的排成整齐的队列，浩浩荡荡，威武雄壮。指战员们一致表示，坚决执行毛主席的指示，全心全意支持革命左派的夺权斗争。在南京市，南京部队某部的示威游行队伍中，有一位跟随毛主席南征北战三十多年的老红军战士、战斗英雄李长林，过去，为了夺取无产阶级的政权，他英勇战斗，负过七次伤；今天，他走在游行队伍中，斗志昂扬地说：“毛主席教导我们，革命的根本问题是政权问题。过去为了从帝国主义和蒋介石反动派手中夺权，革命前辈不惜流血牺牲；今天为了保卫无产阶级革命派从走资本主义道路的当权派手中夺权，我们同样不惜流血牺牲，坚决支持，誓死保卫。”兰州驻军某部指战员，今天也举行了示威游行。

军民团结如一人，试看天下谁能敌！全军指战员一致表示，我们最忠实地执行毛主席的命令，只要革命左派需要，我们立即出动，全力支援革命左派，把走资本主义道路的当权派和坚持资产阶级反动路线的顽固分子窃取的各种大权统统夺过来，牢牢地掌握在手中！我们严正警告国内外一切反动派：你们胆敢反抗无产阶级革命左派夺权，胆敢破坏伟大的无产阶级文化大革命，我们就坚决还击，砸烂你们的狗头！把你们彻底消灭！

（原载1967年1月27日《人民日报》）

材料二　中央军委命令

（一九六七年四月六日）

毛主席指示，中国人民解放军介入地方文化大革命，大力支持左派，这是一个伟大的、具有战略意义的决定，是一个崭新的历史任务。我军广大指战

员，积极响应伟大领袖毛主席的号召，在支左工作中起了很大的作用。最近我们检查了某些军区的支左工作，有的做得好，有的做得不好。目前出现了许多新问题，应当及时引起严重注意。为此，特发布命令如下：

（一）对群众组织，无论革命的、或者被反动分子所控制的，或者情况不清楚的，都不准开枪，只能进行政治工作。

（二）不准随意捕人，更不准大批捕人。对于确实查明的反革命分子要逮捕。但必须证据确凿，经过批准手续。

（三）不准任意把群众组织宣布为反动组织，加以取缔。更不准把革命组织宣布为反革命组织。对于犯有某些错误的群众组织，要积极进行帮助教育。对于确实查明被反动分子控制的群众组织，要做分化争取工作，孤立其最坏的头头，争取被蒙蔽的群众。必须公开宣布其为反动组织加以取缔的，要经中央批准。

（四）对于过去冲击过军事机关的群众，无论左、中、右，概不追究。只对业已查明特别坏的右派头头，要追究，但应尽量缩小打击面。不能仅仅根据是否冲击过军事机关这一点来划分左、中、右。

（五）对待较大的群众组织采取什么态度，应就地深入调查研究，进行阶级分析；采取重大行动前，应向中央文革和全军文革请示报告。

（六）一概不要进行群众性的"请罪"运动。也不要强迫群众写检讨。群众自动写的检讨书，退还其本人。有些长期不觉悟并且坚持错误观点的群众，不要急于要他们认错，而要给以时间，让他们在斗争中自己教育自己。不允许体罚和变相体罚。例如，戴高帽，挂黑牌，游街，罚跪，等等。

（七）在军队中要深入进行以毛主席为代表的无产阶级革命路线同资产阶级反动路线的两条路线斗争的教育。学习毛主席著作，必须结合两条路线的斗争。广泛搜集揭露反动路线和一小撮党内走资本主义道路当权派的各种具体材料，印发到连队进行教育，使广大指战员了解他们的反动事实，进行彻底批判，肃清其恶劣影响。

（八）对派到地方上去或主持支左的干部，要详细交代政策。要防止赵永夫式的反革命分子（赵永夫原青海省军区副司令员，是一个混进党内军内的反革命分子，他玩弄阴谋手段，篡夺军权，对革命群众组织进行残酷的武装镇压）或思想很右的人来主持支左工作。

（九）在支左工作中，要学会做群众工作，相信群众，依靠群众，有事同群众商量，善于采用说服教育的方式，而不应采取简单粗暴和命令的方式。

（十）对业已违反了上述诸条做法的，都要立即改正，积极进行善后处理。今后，坚决按以上各条办事。

这个命令，要在我军所有机关、连队内部用电报、电话迅速传达，广泛张贴。

三、"二月逆流"

背景介绍

"文化大革命"的错误一开始便遭到陈毅、谭震林、叶剑英、聂荣臻等老革命家的抵制与批评。为此他们与林彪、江青集团作了激烈的斗争。林彪、江青便把这些老革命家视作政治绊脚石，千方百计要搞倒他们。这两种力量终于在1967年2月召开的政治局碰头会及中央军委会议上有了一次正面的尖锐冲突。陈毅、谭震林、叶剑英、李先念、聂荣臻等代表人民意志对林彪、江青、康生、陈伯达集团诬陷、迫害老干部、乱党、乱军的罪恶活动进行了大义凛然的斗争，2月16日晚，张春桥、姚文元、王力秘密整理了《二月二十六日怀仁堂碰头会记录》，经与江青密谋后，向毛泽东作了汇报。由于他们歪曲事实，使得毛泽东当时对此事件有了一个错误的认识，于19日晚严厉批评了这些老同志。当时，这一大闹怀仁堂事件被诬为"二月逆流"。

材料：

- 陈毅、徐向前、叶剑英在接见军队院校革命师生大会上的讲话（节录）
- 怀仁堂会议记录（节录）
- 谭震林写信痛斥江青一伙

材料一　陈毅、徐向前、叶剑英在接见军队院校革命师生大会上的讲话（节录）

（1966年11月13日）

陈毅的讲话

搞路线斗争，第一要顾全大局。毛主席多年作路线斗争顾全大局，不考虑个人得失，不要考虑个人利

益和小单位利益。作路线斗争，要顾中国革命大局，世界革命大局。为顾大局，可以牺牲局部。牺牲个人利益。那天，有的学生冲中南海，冲国防部，我是坚决不同意的。我们不怪大家，以前没讲清楚，是我们工作没做好。讲清楚了，希望今后不要发生这事，你那个单位再重要，能比中南海、国防部的安全更重要？不要夸大本单位的重要，把局部夸大。打解放军、打干部。都是解放军，解放军打解放军，我是没有见过。没有什么事比这更痛心的了。我是一九二七年参军，当解放军三十九年了，还没有见过解放军打解放军。要顾大体，识大体。大道理管小道理，小道理服从大道理。不要冲进国防部，占领大楼，剪断电话线，……。你们有委屈可以申诉。你们在单位受打击，到中南海、国防部告诉，毛主席同意这样做，林彪同志支持，但不能直接行动，可住招待所。派代表到中南海、国防部等待得到答复。

徐向前的讲话

军队的领导同志要检查自己的缺点。同志们，你们向领导机关、领导干部反映自己的意见，提批评，要解答问题，你们的一切革命行动，我们都坚决支持。另一方面，希望你们从国家最高利益出发，从大局出发，考虑到他们担负着重要的任务。你们要很好地安排找他们的时间，使他们能很好地指挥部队，进行正常工作，你们要充分注意这一点。你们从白天到黑夜，从黑夜到白天缠住他们，这怎么得了！国家的安全怎么考虑！这样搞领导机关怎么领导你们！要考虑到国家的安全，考虑到敌人袭击我们。因此，请同志们考虑一下，一方面他们满足你们的要求，另一方面，你们照顾他们的工作、作战的任务。他们都是老家伙，都五六十岁了，有的还有病，要照顾身体。你们要照顾一下他们的身体健康和工作。

同志们，同学们，我们要贯彻以毛主席为代表的无产阶级革命路线，贯彻林副主席、军委、总政治部的指示，我们军队院校要作文化大革命的好榜样。希望同志们不要作坏样子，不要作有损于我们军队荣誉的坏样子。过去发生错误是难免的，不责怪大家。我们没有很好领导，没有很好诱导，我们也有缺点，应该向你们作检查。我们的正确意见，希望你们考虑！

叶剑英的讲话

要有阶级感情。我们军队内，有个别人没有阶级感情。我再说一遍，有个别的人没有阶级感情！我们要按毛主席的指示办事，允许人家犯错误，更要允许人家改正错误。有少数人，有的干部心脏病都发了，倒下了，还要抓人家斗，还不让人家走。我对这件事很愤恨！这些人没有无产阶级的感情，不是无产阶级的军人！以后，我们要注意少数别有用心的人。同志们，不要受坏分子的利用。

材料二　怀仁堂会议记录（节录）

（1967年2月16日）

张春桥、王力、姚文元集体整理

2月16日下午，周恩来同志主持的政治局常委碰头会，原订议程"抓革命，促生产"。

开会前，谭震林提出要张春桥保陈丕显，张说，我们回去同群众商量一下，谭震林同志打断了话，大发雷霆说：

什么群众，老是群众群众，还有党的领导哩！不要党的领导，一天到晚老是群众自己解放自己，自己教育自己，自己闹革命。这是什么东西？这是形而上学！

你们的目的，就是要整掉老干部。你们把老干部一个一个打光。把老干部都打光。老干部一个一个被整，四十年的革命，落得家破人亡，妻离子散。

高干子弟统统挨整，见高干子弟就揪，这不是反动血统论是什么？这是用反动的血统论来反对反动的血统论。这不是形而上学吗？

蒯大富是什么东西？就是个反革命！搞了个百丑图。这些家伙，就是要把老干部统统打倒。

这一次，是党的历史上斗争最残酷的一次。超过历史上任何一次。

捕鱼问题，连续逼我四次。说政治上造成很大影响，经济上造成很大损失。江青要把我整成反革命，她是当着我的面说的。（谢富治插话：江青和小组的同志多次保谭震林同志，从来没有说过什么"反革命"）我就是不要她保！我是为党工作，不是为她一个人工作！

（谭起来，拿文件，穿衣服便走。要退出会场，说：）让你们这些人干，我不干了！砍脑袋，坐监牢，开除党籍，也要斗争到底！

陈毅同志说：不要走，要跟他们斗争！

陈毅同志说：

这些家伙上台，就是他们搞修正主义。

在延安，刘少奇、邓小平、彭真，还有薄一波、刘澜涛、安子文这些人，还不是拥护毛泽东思想最起劲！他们没有反过毛主席，他们根本没有见过毛主席！反毛主席，挨整的是我们这些人。总理不是挨整吗？历史不是证明了到底谁是反对毛主席吗！？以后还要看，还会证明。

余秋里同志拍桌子发言：这样对老干部，怎么行？

（谢富治不断插话，文革小组经常讲谭震林的好话，劝他不要这样讲法）先念同志说：不要和稀泥。现在是全国范围内的大逼供信。联动怎么是反动组织哩，十七、八岁的娃娃，是反革命吗？

谭震林同志说，我从来没有哭过，现在哭过三次。哭都没有地方哭，又有秘书，又有孩子。先念同志说：我也哭过几次。

谭震林同志说，我从井冈山到现在，你们检查一下，哪里有一点反毛主席。（谢富治说，不要从个人出发，要从全局出发）我不是为自己，是为了整体的老干部，是为整个党。

先念说，从红旗十三期社论开始，那样大规模在群众中进行两条路线斗争，还有什么大串连，老干部统统打倒了。

（节自《大动乱的年代》）

材料三　谭震林写信痛斥江青一伙

布　日

一九六七年二月十七日，谭震林同志在给林彪的一封信中这样写道：

“昨天碰头会上是我第三次反击。第一次是前天在电话中，第二次是昨天一早写了一封信。我所以要如此，是到忍无可忍的地步。

“他们（指江青一伙）不仅不听主席的指示，当着主席的面说‘我要造你的反’。他们把主席放在什么地位，真比武则天还凶。

“……大批老干部，省级以上的高级干部，除了在军队的，住在中南海的，几乎都挨了斗，戴了高帽，坐了飞机，身体搞垮了，弄得妻离子散，倾家荡产的人不少，谭启龙、江华同志就是如此。我们党被丑化到无以复加了。北京百丑图出笼后，上海、西安照办。真正的修正主义反革命分子无人过问，他们有兴趣的是打倒老干部，只要你有一点过错，非整死你不可……他们能执政吗？能接班吗？我怀疑。

“我想了很久，最后下了决心，准备牺牲。但我绝不自杀也不叛国，也决不允许他们如此蛮干。总理已被他们整得够呛了，总理心襟宽，想得开，等候下去。等候，等候，等到何时？难道等到所有老干部都下去了再说吗？不行，不行，一万个不行！这个反我造定了。下定决心，准备牺牲，斗下去，拼下去。……”

谭震林同志这封充满革命激情的信，到了林彪手里，林彪十分恼火。他想不到，谭震林同志竟敢这样仗义执言、慷慨陈词，公开反对他们一伙“打倒一切”的罪恶阴谋。

二月十九日，林彪在谭震林信上写了一个批示，把信转交毛泽东同志。

林彪在信的批示中写道：“主席，谭震林最近的思想意识糊涂堕落到如此地步，完全出乎意料之外。现将他的来信送上，请阅。此致　敬礼　林彪　十九日”。

毛泽东同志过去曾多次指出，要保谭震林同志，可是林彪、江青一伙反革命集团却千方百计要打倒谭震林同志。林彪多么希望毛主席看了谭震林同志的信件，看了他自己在信上的批示，能有一个表态，支持他们打倒谭震林同志。可是，毛主席只淡淡地批了“已阅”两字，就退了回来。

林彪顿时恼羞成怒，立刻将毛主席的批示撕成碎块，丢到墙角的痰盂里去了。

站在一边的秘书，看到一向叫嚷“无限忠于毛主席”的林彪，竟这样粗暴无理地对待毛主席的批示，感到很过意不去。后来，他趁林彪不在的时候，将毛主席的批示，从痰盂里捞出，晾干，又拼凑到一块，复制保存到中央档案馆。

（原载《党史文汇》1986年第3期）

四、“揪叛徒”

背景介绍

“揪叛徒”的风潮是1967年3月开始的。3月16日中共中央印发《薄一波、刘澜涛、安子文、杨献珍等61人的自首叛变材料》。这是林彪、江青一伙一手制造的关于在白区工作过的老同志的冤案。这起轰动国内外的“61人案”是一个更大政治阴谋的预示。预示着林彪、江青集团下一步的目标便是曾在白区工作过的且被捕入狱的刘少奇。“揪叛徒”这股恶风使

得全国有许许多多的同志受到审查与残酷迫害。

材料：

- 中共中央关于印发薄一波、刘澜涛、安子文、杨献珍等出狱问题材料的批示
- 中共中央关于"揪叛徒"问题的通知

材料一　中共中央关于印发薄一波、刘澜涛、安子文、杨献珍等出狱问题材料的批示

（一九六七年三月十六日）

在反对刘少奇、邓小平资产阶级反动路线的斗争中，揭发了薄一波、刘澜涛、安子文、杨献珍等六十余人的叛徒集团。这些叛徒长期隐藏在党内，窃据了中央和地方党、政领导机关的重要职位。揭露这个叛徒集团，是无产阶级文化大革命的伟大胜利，是毛泽东思想的伟大胜利。

薄一波等人自首叛变出狱，是刘少奇策划和决定，张闻天同意，背着毛主席干的。这批人的出狱，决不是像他们自己事后向中央所说的那样，只是履行了一个什么"简单手续"。他们是签字画押，公开发表《反共启事》，举行"自新仪式"后才出来的。张闻天的材料中说到在狱中的人提出过"三个条件"，同案的许多人都否认这件事，看来是靠不住的，不可信的。

当时在狱中的人，对刘少奇、张闻天这个叛徒的决定，有两种截然相反的态度。刘格平、张良云同志坚决反对，拒绝执行，表现了共产党人崇高的革命气节。薄一波、刘澜涛、安子文、杨献珍等人本来就企图叛党保命，刘少奇的这个决定，就成为他们自首叛党的合法根据。他们不但自己叛变，还诱使和迫使别人同他们一道叛变。

这些变节分子出狱后，由于刘少奇等的包庇重用，把他们安插在党、政、军的重要领导岗位上，其中有少数人在抗日战争中牺牲了，许多人在重新混入党内以后，成为刘、邓资产阶级反动路线的坚决执行者，成为反革命修正主义分子，成为党内走资本主义道路的当权派。

毛主席最近指示："党政军民学、工厂、农村、商业内部，都混入了少数反革命分子，右派分子，变节分子。此次运动中这些人大都自己跳出来，是大好事。应由革命群众认真查明，彻底批判，然后分别轻重，酌情处理。"

现将张闻天给毛主席、林副主席和中央文革小组的信件及附件、彭真专案小组办公室《关于薄一波、刘澜涛、安子文、杨献珍等人自首叛变问题的初步调查》及附件，印发政治局、书记处、中央军委、中央文革小组及其他负责同志。薄一波、刘澜涛、安子文、杨献珍等叛徒集团的揭露，应当引起我们全党极大的警惕。

材料二　中共中央关于"揪叛徒"问题的通知

（一九六七年六月二十八日）

无产阶级文化大革命运动开展以来，红卫兵小将和革命群众进行了大量的调查工作，揭露了党内最大的一小撮走资本主义道路的当权派长期包庇的叛徒集团，挖出了一批混进党内的叛徒特务分子，对于纯洁党的组织，对于彻底批判党内最大的一小撮走资本主义道路当权派，作出了重要的贡献。但也存在着一些问题。为了更好地进行这项工作，中央特作如下规定：

（一）对一个人作出是否"叛徒"的结论，是一件严肃的政治问题，是关系到一个人的政治生命问题，必须经过周密的调查，采取慎重的态度。不要根据不充分的、未经核实的材料，自行宣布某人为叛徒，不要轻易公布材料。

（二）应当把重点放在清查党内一小撮走资本主义道路当权派中的叛徒。其他历史上有过变节行为的也要清查，但要根据其情节轻重，是否向党交代清楚，是否同党内走资本主义道路当权派一起干坏事，以及在无产阶级文化大革命中的表现，区别对待。

（三）要把有一般历史问题的干部同叛徒、特务，严格区别开来。

（四）各群众组织不要借"抓叛徒"的名义，进行宗派斗争，互相攻击，转移斗争大方向。

（五）有些群众组织，混入个别的叛徒、特务，应当清查，但别的群众组织，不得借此来打击这些群众组织。

五、北京"夺权"运动

背景介绍

在上海"一月风暴"影响下，全国有8个省、市、自治区的党政机关在1967年被"造反派"夺了权。掀起了所谓的"全面夺权"。北京也在1967年4月20

日成立了“革命委员会”，实行“革命”的“三结合”。北京市“革命委员会”的成立使得北京市委、市人大彻底解散。彭真同志由此受到巨大冲击。彭真的被打倒无疑是正在兴起的打倒刘少奇运动的一个部分。

材料：

·北京市革命委员会宣告成立（节略）

材料　北京市革命委员会宣告成立（节略）

新华社二十日讯　在伟大领袖毛主席的住地，在伟大祖国的心脏，在史无前例的无产阶级文化大革命的领导中心，在世界革命人民仰望的革命灯塔——北京，今天传出了震动全国和全世界的喜讯：在伟大领袖毛主席的亲切关怀和指导下，一个实行革命的“三结合”的临时权力机构——北京市革命委员会胜利地诞生了。

北京市革命委员会主任委员是谢富治同志，副主任委员是吴德、郑维山、傅崇碧、聂元梓四位同志。

北京市革命委员会的正式成立，宣告了党内最大的一小撮走资本主义道路当权派复辟资本主义的一个重要据点——旧北京市委、市人委彻底垮台了，它宣告旧北京市委反革命修正主义集团彻底倒台了。这是继毛主席和党中央一九六六年决定改组北京市委之后，首都无产阶级革命派夺权斗争的一个新的伟大的飞跃。北京市革命委员会的成立，把首都无产阶级文化大革命推进到一个崭新的阶段，为我国人民树立了一个好榜样。它证明伟大的无产阶级文化大革命解决了当代无产阶级革命的一个极为重要的新课题，为无产阶级夺取政权后防止资本主义复辟，为巩固和发展无产阶级专政和把社会主义革命进行到底创造了新经验，丰富和发展了马克思主义关于科学社会主义的学说，在国际共产主义运动史上增添了不朽的篇章。

今天，首都全城沸腾，数百万革命群众沉浸在火热的革命气氛和节日般的欢乐之中。有十万多人参加的在工人体育场隆重举行的北京市革命委员会成立和庆祝大会，是全城欢腾的中心。

中共中央政治局常委、国务院总理周恩来同志，代表伟大领袖毛主席和他的亲密战友林彪同志，代表党中央、国务院和中央军委，到会热烈祝贺，宣布中央已经批准北京市革命委员会的成立，并且作了重要讲话。首都无产阶级和全市革命群众，无限感激毛主席和党中央的亲切关怀；他们热烈欢呼北京市革命委员会的诞生。

周恩来同志在讲话中强调指出，北京的无产阶级革命派积极响应毛主席的号召，积极响应林彪同志的号召，在无产阶级文化大革命中进行了一系列伟大斗争，取得了伟大的胜利。他说，在这个基础上，北京的无产阶级革命派和红卫兵小将们，响应毛主席的号召，通过工人、贫下中农和大中学校红卫兵的代表会议，成立了北京市革命的具有代表性的无产阶级革命权威的临时权力机构。这是毛主席的无产阶级革命路线的伟大胜利，这是毛泽东思想的伟大胜利。

……

（原载1967年4月21日《人民日报》）

六、“要文斗，不要武斗”

背景介绍

在全国大夺权的浪潮中，整个社会的秩序陷入了严重混乱。当时为了所谓的“夺权”，出现了不同派别的群众组织间的大规模武斗。这是极为恶劣的事态发展。武斗造成国家财产的极大破坏，使生产几乎停顿，社会秩序混乱，人心惶惶，严重危及人民的生命安全。《人民日报》在此情况下于5月22日发表社论《立即制止武斗》，力图煞住这种事态的发展。但由于林彪、江青的唆使，武斗不但没有停止，反而日益发展。7月份，江青更是提出“文攻武卫”口号，使武斗急剧升级。这表明，“文革”形势的发展在很大程度上是毛泽东本人所不能控制的了。

材料：

·立即制止武斗

材料　立即制止武斗

近来，在一些地方、一些单位、一些群众组织之间，出现一股武斗的歪风。它干扰了斗争的大方向，妨碍了无产阶级专政条件下的大民主，影响和破坏生产，破坏革命的秩序，破坏国家财产，危及人民的生命安全。我们必须坚决煞住这股歪风。

群众组织之间的武斗，决不是什么“革命行动”，

决不是什么"英雄行为",而是懦弱的表现。在群众间进行武斗,决不是无产阶级的政策。正如林彪同志所说,武斗只能触及皮肉,不能触及灵魂。

当前,正当全国亿万革命群众向党内一小撮走资本主义道路当权派展开大批判、大斗争的时候,出现这股武斗歪风,决不是偶然的。

无产阶级革命派必须严格要求自己,坚决捍卫和贯彻执行十六条,做执行毛主席的指示"要用文斗,不用武斗"的模范。

革命派和一些受蒙蔽参加保守组织的群众之间的矛盾,是人民内部矛盾,而不是敌我矛盾。一些受蒙蔽的群众是属于思想认识问题。无产阶级革命派必须正确地对待他们,满腔热忱地帮助他们放下包袱,带着强烈的阶级感情,抱着同志式的态度,采取团结——批评——团结的方针,去解决他们的思想认识问题。毛主席说:"解决人民内部矛盾,不能用咒骂,也不能用拳头,更不能用刀枪,只能用讨论的方法,说理的方法,批评和自我批评的方法。一句话,只能用民主的方法,让群众讲话的方法。"无产阶级革命派要学会做深入细致的思想工作,要善于同他们谈心,善于同他们商量,相信他们会自己教育自己,自己解放自己,欢迎他们回到以毛主席为代表的无产阶级革命路线一边来。对一些受蒙蔽的同志,不应该歧视,不能侮辱,不能打击报复,不要动不动就把人家说成是"逆流","反扑","老保翻天"。

对于一些认识不清而参加保守组织的群众来说,应该严格要求自己。要提高无产阶级觉悟,分清敌我,认清斗争大方向,并且虚心地向无产阶级革命派学习。要坚决站到毛主席的无产阶级革命路线一边,站到无产阶级革命派一边,彻底同资产阶级反动路线决裂,把斗争的矛头指向党内一小撮走资本主义道路的当权派。犯了错误,只要认识到了,改了,就是好同志。不要感情用事,不要不服气,在无产阶级真理面前,没有什么丢面子的问题。毛主席说:"无数革命先烈为了人民的利益牺牲了他们的生命,使我们每个活着的人想起他们就心里难过,难道我们还有什么个人利益不能牺牲,还有什么错误不能抛弃吗?"在当前阶级斗争尖锐复杂的情况下,如果继续迷失方向,那就有可能被坏人利用,跟着别人搞武斗,那是很危险的。

在无产阶级革命派内部,革命群众组织之间,在一些问题上,甚至在某些原则问题上,有不同意见和分歧,是正常的现象。只要争论的双方都能真正以大局为重,抓住主要矛盾,掌握斗争的大方向,充分发扬无产阶级专政条件下的大民主,展开批评和自我批评,特别是多作自我批评,那么这些意见和分歧就不难解决。持有不同意见的双方,应该求大同存小异,不要在枝节问题上争论不休。就是原则性的问题,也要摆事实,讲道理,通过正常的讨论和辩论求得解决。有些问题一时解决不了,也应当允许别人保留自己的意见。决不要抓住对方这样或那样的缺点不放,拼命地"上纲",热中于"打内战",人为地制造对立,甚至导致武斗。

"要用文斗,不用武斗。"这是毛主席、党中央的无产阶级革命政策,是全国亿万人民所要求的政策。无产阶级革命派和一切革命群众要坚决捍卫这一政策,坚决反对武斗,立即制止武斗。

最近,我们伟大领袖毛主席亲自批准发布了北京市革命委员会《重要通告》。这个《重要通告》指出:

"一、革命群众都必须坚决执行毛主席、党中央关于'抓革命、促生产、促工作'的指示,争取革命和生产双丰收。

二、坚决执行毛主席关于要文斗,不要武斗的指示。严禁打、砸、抢、抄、抓。煽动武斗的少数坏人和情节严重的打人凶手,应该受到无产阶级国家法律的制裁。

人民解放军北京卫戍部队和军代表有权处理武斗问题,有关方面必须听从,不得拒绝执行。

三、不准破坏国家财产,不准动用交通工具参加武斗,不准调动人员参加外单位的武斗。

四、坚决执行毛主席关于'必须坚决地克服许多地方存在着的某些无纪律状态或无政府状态'的指示。不许破坏劳动纪律。不许无故旷工。坚决同一切扰乱革命和生产秩序的现象作斗争。

五、无产阶级专政机构应该按照毛主席的教导,坚决支持无产阶级革命派,担负起维护和巩固无产阶级专政的革命秩序、保卫国家财产、保卫无产阶级文化大革命的神圣职责。

六、坚决执行中共中央、国务院、中央军委、中央文革小组四月二十日关于停止外出串连的通知。已经外出串连的北京学生和群众,除经中央特许的以外,应当立即全部返回北京,外地来北京串连的学生和群众,同样也应立即全部返回本地。"

毛主席批准发布的这个《重要通告》,全国各地工、农、兵、学、商和广大干部,都应当认真学习,坚决执行。

无产阶级革命派的战友们,革命的同志们,无产阶级文化大革命已经进行一年了,我们已经取得了

很大的胜利。在向党内最大的一小撮走资本主义道路的当权派发动总攻击的关键时刻，我们一定要认真地学习毛主席主持制定的中共中央的《通知》，以及《〈修养〉的要害是背叛无产阶级专政》、《伟大的历史文件》等重要文章，开展整风，总结经验，坚定地执行毛主席的政策，提高斗争艺术，加强无产阶级的革命性、科学性和组织纪律性，牢牢掌握斗争的大方向，夺取无产阶级文化大革命新的更大的胜利。

（原载1967年5月22日《人民日报》）

七、"七·二〇"事件

背景介绍

"七·二〇"事件是林彪、江青集团在武汉制造的一场打击武汉军区和一派群众组织的事件。1967年4月在江青煽动下，武汉少数"造反派"头头挑起武斗，甚至发展到以后公然绑架武汉军区政委钟汉华。7月14日，王力和谢富治以中央代表团名义到武汉后却公然支一派压一派，加剧了群众组织的对立情绪。7月20日晨，武汉一派群众组织质问和批判王力等支一派、压一派的阴谋活动。这一说理斗争，被诬为"反革命事件"。7月25日，林彪、江青等在北京举行支持武汉"造反派"的群众大会，并在报刊上公开提出"打倒军内一小撮走资本主义道路的当权派"的口号，在全国掀起冲击军事机关的浪潮，"七·二〇"事件后，许多干部和群众被诬为"反革命"遭到残酷迫害。

材料：

·武汉"七·二〇事件"始末（节录）

材料　武汉"七·二〇事件"始末（节录）

七月十九日，我们按照预定的计划，上午召开军区党委常委会，通过我和钟汉华同志的检讨；下午三点多钟，又在军区礼堂召开师以上干部会议，请谢富治和王力出面做工作。王力开始说他不讲话，但谢富治讲完后，王力又说他要讲话。王力用教训人的口吻说："看来，你们对文化大革命一点也不理解，因此，我只好像给小学生上课一样，从一年级的第一课讲起。……"王力从一九五六年姚文元批判《海瑞罢官》的文章讲起，一直讲到六七年军队支左。胡说什么武汉的职工联合会（百万雄师的前身）是陶铸的官办组织，是用来破坏工人运动的。而工人总部则高举"造反有理"的旗帜，点燃了武汉工矿企业的"文化大革命"烈火，要大树特树工人总部。还胡说什么现在的主要矛盾是党内军内一小撮走资派，军区看不到这一点，因此发表《二·一八声明》、《三·二一通告》，把革命群众打成反革命，犯了方向路线错误。王力滔滔不绝，一直讲到夜里十一点多钟。而这时，百万雄师已经开始行动了。晚饭后，省直机关的干部和独立师、二十九师的战士到军区大院门口，要求谢富治和王力接见他们，回答问题，并且解释清楚，王力到水院的"四点指示"，究竟是什么意思，用心何在？

散会后，我和钟汉华同志送走谢富治和王力，赶到曹家花园（军区招待所）释放朱鸿霞、胡厚民等人。他们一把鼻涕一把泪地说：犯了错误，感谢宽大。正在这个时间，百万雄师和独立师、二十九师的战士起来"造反了"，上百辆大卡车和几十辆拉着警报的消防车一起涌进军区大院，他们质问军区，王力凭什么把百万雄师打成"保守组织"，又凭什么把几个造反派组织封为"革命左派"？军区支左大方向明明没有错，陈再道、钟汉华凭什么要当"投降派"，承认犯了路线错误？军区机关干部的家属子女纷纷端茶送水，慰问他们，支持他们的正义行动。

事件一发生，军区领导同志立即赶到现场做工作，同时告诉王力，说百万雄师听了他在水院的讲话录音后，十分气愤，占领了军区大院，要求谢富治、王力接见他们。军区领导正在做工作，希望中央代表团也采取相应的措施，否则，事态还有扩大的可能。王力听说后冷笑几声，装出一副若无其事的样子，既不叫醒已经睡觉的谢富治，也不采取任何措施。大约拖了两个多钟头，经北航红旗那几个造反派的再三要求，王力才叫醒了谢富治。这时，百万雄师已经到了东湖宾馆，无法扭转局势了。

七月二十日清晨，我来到谢富治房间，刚刚坐下，百万雄师就冲进来了。他们挤在门口，要找王力。我和谢富治站起来，劝他们到外面去谈。而王力却躲在隔壁房间里不敢出来。我和谢富治到屋子后面的草坪上坐了下来，百万雄师两百多名代表，站的站，坐的坐，围在我们四围。我是第一次和百万雄师"谈判"，谈的结果很好，谢富治答应下午接见他们，他们也答应先回去。王力看见这个情况，壮壮胆子走出来，和我们坐在一起。正在这时，又冲进来几百人，多

数是独立师和二十九师的战士，他们在军区大院等急了，愤怒地喊着，要抓王力，并且把我当成王力，上来就是一顿枪托。王力趁乱跑回屋里，百万雄师和部队战士找到他后，请他到军区大院去回答问题，以免引起更大的混乱。王力赖着不走，北航红旗几个人又大耍造反派的威风，气势汹汹地辱骂他们。他们忍无可忍，硬把王力抓出来，塞进汽车，拉到了军区大院。谢富治有块老干部的牌子，他们连碰都没有碰他一下。总理的住处离谢、王的住处仅隔百米左右，他们连去都没有去；主席那边就更不用说了，当时和事后检查，根本没有丝毫危及主席安全的迹象，这就是所谓的"七·二〇事件"的真相。林彪、江青一伙说"七·二〇事件"是"陈再道搞兵变"，完全是怀着险恶用心的无耻捏造。

这天上午，主席让我们把王力找回来，我因有伤，又考虑到主席的安全，因此，留在东湖。钟汉华同志赶到军区大院，和叶明、孔庆德等军区领导同志一起做百万雄师和部队的工作，要他们放掉王力，同时又不能讲出毛主席在武汉，放王力是毛主席的指示。磨到中午时分，钟汉华、叶明、孔庆德等同志设法将王力悄悄地弄出来，转移到二十九师师部的六号楼。六号楼位于小洪山北侧，紧挨着军区指挥所，周围是部队的营区，比较安全。当晚，叶明、韩东山同志准备再次把王力转移到更安全的地方，却发现王力"失踪"了。

就在七月二十日这天，武汉军民一起涌上街头，数千辆大卡车载着工人、农民和驻汉部队指战员，排成四路纵队，浩浩荡荡地进行游行示威。机关干部和学生们的游行队伍，也像江水一样滚滚而过。他们张贴标语，高喊口号：

"百万雄师过大江，牛鬼蛇神一扫光！"

"王力把矛头指向中国人民解放军，罪该万死！"

"打倒王力！"

"中央派人来，王力滚下台！"

"周总理到武汉，王力靠边站！"

"欢迎周总理到武汉！"

七月二十日到二十三日，武汉军民连续举行声势浩大的游行示威，高音喇叭反复播放为毛主席诗词谱写的歌曲："钟山风雨起苍黄，百万雄师过大江，……宜将剩勇追穷寇，不可沽名学霸王。"正直勇敢的武汉人民以为，这样大规模的游行示威，一定能够引起中央的重视，从而采取正确的方针解决武汉问题。他们万万没有想到，也不可能想到，这样的做法，恰恰是林彪所希望的。

七月二十日上午，事件刚刚发生，林彪便亲自写信给毛主席。当时周总理在北京，但林彪不找总理，叶群叫秘书把信送给戚本禹修改，并特别交代秘书要告诉戚本禹，这封信是林彪的意思。戚本禹看了信，觉得"这是大事"，不敢作主，于是找到陈伯达和关锋一起修改，最后，落款又不知怎么签上了江青的名字。林彪、江青勾结在一起，派邱会作和张春桥分别乘专机飞往武汉和上海，邱会作临走时，江青交代他说："你的脑袋在，这封信就要在！"邱会作把这封信放在贴身的汗衫内，于下午两点十分赶到了武汉。张春桥也于下午四点二十分赶到上海，安排"迎接"毛主席。

邱会作到武汉后，立即和主席身边的人"商量"，决定把主席转移到上海。五点多钟，邱会作见到毛主席，邱说：林彪、江青派我来送信，叫我把信亲自交给主席。外面形势不好……，林彪和江青担心主席的安全，请主席转移，另给林彪、江青回个信，哪怕几个字也好。主席边看信边笑，将信将疑，走不走，走，到哪儿，到长沙，到上海，还是到南昌？没有下定决心，延至晚上八点多钟，主席同意去上海。二十一日凌晨两点钟，主席坐空军的汽车，在刘丰等人的"护送"下，绕道前往王家墩机场。到机场后，邱会作再次向主席讨回信，主席问他：为什么要转移？又说：想游泳，现在看游不成了。不写信，你回去同林彪、江青说说，就这么办！林彪、江青给主席的信写的什么内容，从来没有清查过。一九七四年，张春桥在京西宾馆的一次讲话中不打自招地供认说，主席到上海后，一夜没有睡觉，把张春桥等人叫到身边。主席说：不是他们说的那样吧？如果陈再道搞兵变，我们走得出来吗？这都是他们搞的，我在那里，为什么不和我通气呢？我想，毛主席对林彪、江青是存有戒心的，如果没有戒心，不论书面还是口头同意林彪的"兵变"之说，那后果是不堪设想的。

七月二十日，总理听说武汉发生百万军民反对王力的游行示威，即决定重返武汉。下午三点五十四分，总理乘飞机从北京起飞。飞行途中，吴法宪造谣欺骗总理，说王家墩机场不能降落，陈再道派部队包围了机场，要劫总理，同时打电话给林彪办公室说："武汉有几十辆汽车冲进机场，要劫总理。武汉军区有鬼，研究时军区有人参加，要不消息怎么传出去的！请向一零一（即林彪）报告一下"。吴法宪把总理坐的飞机调到离武汉六十多公里的山坡机场降落。总理下飞机时，林彪和吴法宪指使别人以反"兵变"为名，紧急调动的空降部队已经占领了机场，一片刀

光剑影。总理不以为然，把秘书和中央警卫团的领导同志以及两个中队的警卫部队丢在山坡机场，仅带着两名卫士，乘汽车赶往武汉。总理到武汉比邱会作晚了八九个钟头，主席已经决定去上海了。

总理一到武汉，就叫孔庆德和牛怀龙同志（独立师师长）把王力找回来。并让孔庆德同志通知百万雄师，派一百名代表赴京谈判，军队代表和造反派代表坐一架飞机（由于林彪插手，这一计划未能实现）。七月二十一日，总理又叫我们去找王力，一心想把局势稳定下来。

王力究竟到哪里去了呢？

原来，七月二十日下午，叶明同志担心再次把王力抓走，不好交差。便叫二十九师政委张昭剑（当时在军区大院）回去，万一情况紧急，先把王力带进指挥所藏起来。

谁知张昭剑为了邀功请赏，达到政治投机的目的，竟哄骗王力说，公检法、百万雄师、独立师（隐瞒了他所在的二十九师参加揪王力的事实）是搞"暴乱"，现在已经包围了二十九师师部，外面的喊声就是抓王力的。

王力吓得屁滚尿流，跟着张昭剑，在小洪山上连滚带爬，一直躲到第二天。

王力在山上对张昭剑说："冲东湖有组织，陆海空三军都有，东湖客舍的警卫队长就是百万雄师。武汉的天不是毛主席的天，武汉的枪杆子不在毛主席手里。军区班子烂了。他们要变天！"

尤其卑鄙的是，张昭剑竟然对我们封锁消息。七月二十一日上午，总理叫我们找找王力，我们派人找到二十九师，师参谋长根据张昭剑的交代，只说王力在安全的地方，不告诉他们的具体情况。我们觉得二十九师这样做十分反常，便向总理作了汇报。

刘丰不知怎么得到王力在二十九师的消息，他中午窜到二十九师。一去就冲着张昭剑大骂武汉军区，说：武汉军区这窝子是些什么人？你张昭剑不要奴隶主义！你是听毛主席的，还是听陈、钟的？善于投机的张昭剑说："我听空军的。"刘丰把王力转移到武空司令部，王力要刘丰"采取彻底革命的方针，特别对人武部要采取彻底革命的方针，要创造一个革命的大军区！"

七月二十二日，凌晨三点多钟，王力在李作鹏、刘丰的护送下到达山坡机场。清早，刘丰打电话给吴法宪，说他亲自把王力接出来，转移到山坡。武汉情况紧张，电话里不敢讲。与此同时，武空也向吴法宪报告，说武汉游行队伍还很多，独立师全副武装，坐着卡车、摩托车，端着上了刺刀的步枪等等。吴法宪接到这些电话后，都迅速报告了林彪。

这天上午，总理在王家墩机场召集叶明、孔庆德同志和李作鹏、刘丰等人开会。总理让叶明、孔庆德同志住到二十九师，暂时主持军区的工作。并且让他们转告我和钟汉华同志，要赶快表态，争取主动，这样他才好说话。总理还说，武空仍是双重领导，要听军区的话，不能随意表态。总理在谈话中没有责备军区。

但是，总理的话，李作鹏和刘丰等人根本不执行。当天，李作鹏叫海军党委给海军驻汉单位发电报，说"七·二〇"是"反革命兵变"，要他们表态"打倒陈再道"，甚至指使在武汉保卫毛主席横渡长江的军舰发表《严正声明》，恶毒攻击和诬蔑武汉军民。《严正声明》杀气腾腾地说："我东海舰队严阵以待，随时准备粉碎任何反革命暴乱！"吴法宪和刘丰串通一气，说空军要对"七·二〇事件"发表声明，打倒陈再道。总理发现制止，他们不仅不听，还把这个情况报告了林彪。七月二十三日，刘丰从吴法宪那里听到消息，马上打电话给张昭剑说："武汉军区问题大了，不是一个陈、钟问题，'七·二〇'是林彪派邱会作来处理的，武汉军区有鬼！"张昭剑听了这话，立即宣布二十九师脱离武汉军区，并且扬言要把军区领导同志"统统打倒！"尤其狠毒的是，张昭剑对抗总理的指示，把叶明、孔庆德同志赶出二十九师，以致叶明同志几乎被打死！

七月二十二日下午，谢富治和王力回北京，林彪、江青组织数万人在西郊机场欢迎他们。本来，总理坐的飞机比谢富治和王力坐的飞机晚起飞半个小时，但林彪、江青为了扩大声势，却让总理坐的飞机提前降落，逼总理参加他们搞的欢迎仪式。当天晚上，林彪亲自主持会议，中央文革成员全体参加，听取谢富治的汇报。谢富治汇报后，林彪决定：把"七·二〇事件"定为"反革命暴乱"。处理"七·二〇事件"分为两个步骤：第一个步骤，以中央的名义调陈、钟进京，看陈、钟敢不敢来，如不敢来，证明陈、钟有问题。第二个步骤，起草关于处理武汉问题的中央文件，开一个百万人的欢迎大会，并且通知各地举行集会和游行示威。林彪的决定，把总理处理"七·二〇事件"的打算全部推翻了。会后，林彪又给戚本禹打电话说："处理武汉问题的两个步骤，第一步和第二步要错开，以免打草惊蛇。但第二步应当马上着手准备，向武汉、郑州地区的群众进行宣传的传单和报刊宣传的材料，现在就应该开始起草，起草好之后，先

经中央文革研究，然后再报请主席审查修改，主席批准以后再印发。因为这不是一般的、普通的情况，而是比较特殊的情况，应当报告主席，为了打击反动的头子，争取受蒙蔽的群众，提高左派的威信，在传单中需要点哪些人和哪些组织的名，也请你们考虑，报告主席。”

关锋第二天对王力说：林彪之所以要采取这样非常的措施，不是为了欢迎你们回京，而是为了毛主席被迫离开武汉。阴险狡诈的林彪，明明是自己胁迫毛主席离开武汉，反过来却把罪名加在我们头上，用主席的名义来打击敢于反对他的武汉军民。

七月二十三日凌晨，中央文革对各地发出“紧急通知”，要各地搞“三军联合行动”（武装游行），声讨“七·二〇事件”，开始了一场对武汉军民空前规模的舆论围剿。

（节选自《武汉“7.20事件”始末》陈再道，原载《中国老年》总第1—5期）

八、共和国的最大冤案始末

背景介绍

刘少奇被迫害致死一案被称为共和国史上的“最大冤案”。这场冤案由始至终均是林彪、江青集团精心策划、组织的。1967年4月1日戚本禹发表《爱国主义还是卖国主义？——评反动影片〈清宫秘史〉》一文开始，报刊上便把斗争的焦点指向刘少奇，毫无根据地称刘是“中国的赫鲁晓夫”，“最大的走资本主义道路的当权派”，他代表的是“资产阶级反动路线”。不光如此，林彪、江青为了彻底地打倒刘少奇，便直接控制了“刘少奇、王光美专案组”，不顾党纪国法擅自决定逮捕干部、教授、炊事员等11人，严刑逼供，“突击审讯”，制造刘少奇“叛徒”、“特务”、“工贼”的伪证。在当时的历史条件下，由于特定的政治原因，林彪、江青的阴谋得逞，刘少奇于1969年被迫害致死。

材料：

- 爱国主义还是卖国主义（节录）
- 《修养》的要害是背叛无产阶级专政（节录）
- 中共中央通知
- 刘少奇被迫向红卫兵作的检讨

材料一　爱国主义还是卖国主义（节录）

——评反动影片《清宫秘史》

戚本禹

一九四九年的十月，朝霞照亮了东方的大地，灾难深重的祖国像巨人一样地站起来了。

中国人民在毛泽东思想的指导下，经过无数次的艰苦斗争，终于推翻了帝国主义、封建主义和官僚资本主义三座大山，获得了全国的解放。

人民大革命的暴风骤雨洗荡着中国大地上的污垢，但是，反动统治阶级并不甘心死亡，他们在各个领域里继续进行着疯狂的大反扑，阶级斗争非常尖锐。文化思想战线上的阶级斗争尤其复杂，充斥于文化阵地上的反动影片、戏剧、歌曲、书刊，是配合反动统治阶级向革命人民进行大反扑的重要宣传工具。一九五〇年还在北京、上海和全国其他城市大量放映的反动影片《清宫秘史》，便是最突出的一例。

胜利了的中国人民在这种反动文化的大反扑面前，究竟采取什么态度？是进行无产阶级文化革命，还是向大肆泛滥的反动文化妥协投降？每一个革命同志都面临着新的抉择和考验。

围绕着《清宫秘史》这部反动影片，以毛主席为首的无产阶级革命派同党内一小撮走资本主义道路的当权派，展开了一场严重的斗争。这是解放了的中国，在文化思想战线上的第一次重大的斗争。

毛主席严正指出：《清宫秘史》是一部卖国主义的影片，应该进行批判。他还说过：《清宫秘史》，有人说是爱国主义的，我看是卖国主义的，彻底的卖国主义。但是，反革命修正主义分子陆定一、周扬和当时的中央宣传部常务副部长胡××等，以及背后支持他们的党内最大的走资本主义道路的当权派，却顽固地坚持资产阶级反动立场，公然对抗毛主席的指示，说这部反动影片是“爱国主义”的，拒绝对这部影片进行批判。

……

欠帐总是要还的。解放以后一直没有被批判的反动的、彻底的卖国主义影片《清宫秘史》，一定要在这次无产阶级文化大革命运动中受到革命群众的彻底批判。对抗毛主席指示的一小撮反革命修正主义分子，以及背后支持他们的党内最大的走资本主义道路的当权派，也一定要在运动中受到革命群众的彻底批判。他们明目张胆地反对毛主席的无产阶级

革命路线，猖狂地反党、反毛泽东思想的罪行，必须受到彻底的清算。革命群众一定要把这一小撮反革命修正主义分子打倒，一定要把党内最大的走资本主义道路的当权派拉下马，让他靠边站。

反动影片《清宫秘史》，是一部所谓历史题材的影片，写的是清代末年戊戌变法运动和义和团斗争。它公开站在帝国主义、封建主义和反动资产阶级的立场上，任意歪曲历史事实，美化帝国主义，美化封建主义和资产阶级改良主义，歌颂保皇党，污蔑革命的群众运动和人民反帝、反封建的英勇斗争，宣扬民族投降主义和阶级投降主义。

……

反动影片《清宫秘史》是永华影业公司摄制的。这是一家反动的电影公司，它成立以后拍摄的第一部影片《国魂》，就是借文天祥的幽灵，来为垂死的蒋家王朝招魂。它的第二部影片就是《清宫秘史》。作者姚克，是一个坚持反革命立场的反动文人。他曾经编辑过反动的《天下》月刊，反对中国革命，积极为英、美帝国主义和买办资产阶级效劳。后来，又投靠国民党反动派，并不断写点反动的、黄色的剧本。他是反动统治阶级的一条小走狗。全国解放前夕，逃亡香港。这样一个反共、反人民的反动文人写出一部反动影片《清宫秘史》，是丝毫不奇怪的。奇怪的是那些披着“共产党员”、“无产阶级革命家”外衣的党中央宣传部的部长和某几个副部长，以及背后支持他们的党内最大的走资本主义道路的当权派，却对这样一部极其反动的、彻底的卖国主义影片如此垂青，把它誉为“爱国主义”的影片，积极充当帝国主义、封建主义、反动资产阶级的代言人，这岂不是可以发人深省的吗?!

在对待这部反动的、彻底的卖国主义影片的问题上，以毛主席为首的无产阶级革命派同一小撮反革命修正主义分子，以及背后支持他们的党内最大的走资本主义道路的当权派，究竟存在着哪些重大的原则分歧呢?概括地说，有三个方面的分歧，即：怎样对待帝国主义的侵略？怎样对待义和团的革命群众运动？怎样对待资产阶级改良主义？

……

围绕反动影片《清宫秘史》而展开的这一场严重的斗争，绝不仅仅是一部电影的问题，而是资产阶级同无产阶级两个阶级的斗争，是马克思列宁主义、毛泽东思想同资产阶级改良主义、修正主义思想的斗争，是资本主义复辟同无产阶级反复辟的斗争。归根结底，是资本主义同社会主义谁战胜谁的斗争。

中国人民在伟大领袖毛主席的领导下，前赴后继，浴血苦战，终于取得了反帝、反封建斗争的胜利。全国解放了，但是解放了的中国究竟往哪里去?胜利的果实究竟归于谁？千千万万革命烈士用他们的生命和热血所浇灌、生长起来的桃子究竟由哪个阶级来摘？这样重大的问题，不仅在当时，就是在现在都是中国社会各个阶级斗争的焦点。

资产阶级要从人民的手中争夺胜利的果实，他们要摘桃子。他们要刚刚获得解放的中国走资本主义的道路。党内最大的走资本主义道路的当权派是代表资产阶级来摘桃子的人物。

党内最大的走资本主义道路的当权派，在解放以后仍旧日夜梦想着资本主义的复辟，死抱着资产阶级的世界观不放，无限向往资产阶级改良主义，极力想使中国革命半途而废，大力发展资本主义。

……

党内最大的走资本主义道路的当权派，自我辩解说他是“老革命遇到了新问题”。

什么“老革命遇到了新问题”!

难道竟有这样疯狂进行资本主义复辟活动的“老革命”?

难道竟有这样猖狂反对我们的伟大领袖毛主席，猖狂反对伟大的毛泽东思想的“老革命”?

如果真是“老革命”，那么，请问：

为什么你要在抗日战争爆发前夕，大肆宣扬活命哲学、投降哲学、叛徒哲学，指使别人自首变节，要他们投降国民党，叛变共产党，公开发表“反共启事”、宣誓“坚决反共”?

为什么你要在抗日战争胜利以后，提出“和平民主新阶段”的投降主义路线?

为什么你要在解放以后极力反对资本主义工商业的社会主义改造？反对农业合作化，大砍合作社?

为什么你要在社会主义三大改造完成以后，竭力宣扬阶级斗争熄灭论，积极主张阶级合作，取消阶级斗争?

为什么你要在三年困难时期，与国内外牛鬼蛇神遥相呼应，恶毒攻击三面红旗，鼓吹“三自一包”、“三和一少”的修正主义路线?

为什么你要在一九六二年还重新出版过去那种不要革命，不要阶级斗争，不要夺取政权，不要无产阶级专政，反对马克思列宁主义，反对毛泽东思想，宣扬腐朽的资产阶级世界观，宣扬反动的资产阶级唯心主义哲学的、欺人之谈的大毒草《论修养》?

为什么你要在社会主义教育运动中提出和推行

形"左"实右的机会主义路线，破坏社会主义教育运动？

为什么你要在无产阶级文化大革命中，勾结另一个党内最大的走资本主义道路的当权派，提出和推行资产阶级反动路线？

答案只有一个：你根本不是什么"老革命"！你是假革命、反革命，你就是睡在我们身边的赫鲁晓夫！

十七年来，一小撮反革命修正主义分子在党内最大的走资本主义道路的当权派的支持下，向无产阶级发动了一个全面性的猖狂进攻，在政治、经济、文化、教育各个领域里放了大量的毒。在这次无产阶级文化大革命中，我们一定要遵照毛主席的教导，组织起浩浩荡荡的无产阶级革命的文化大军，彻底粉碎这一小撮反革命修正主义分子和党内最大的走资本主义道路的当权派的猖狂进攻，挖出我国修正主义的总根子，打倒赫鲁晓夫那样的个人野心家和阴谋家，防止这样的坏人篡党、篡国，防止资本主义的复辟，保证我国永不变色！

……

（原载《红旗》1967年第5期）

材料二　《修养》的要害是背叛无产阶级专政（节录）

世界上一切革命斗争都是为着夺取政权、巩固政权。而反革命的拼死同革命势力斗争，也完全是为着维持他们的政权。

——毛泽东

《修养》一书，是党内最大的走资本主义道路当权派的代表作。这本书，是反马克思列宁主义、反毛泽东思想的大毒草。它流毒全国、流毒世界。对它必须进行彻底的批判。

《修养》一书的要害是什么呢？

它的要害，就是背叛了马克思列宁主义的无产阶级专政学说。而背叛了无产阶级专政学说，就是完全地、彻底地背叛了马克思列宁主义，就是完全地、彻底地背叛了无产阶级的革命事业。

《修养》的作者，同国际共产主义运动历史上的一切机会主义者一样，从根本上对马克思主义进行了割裂和歪曲。他在这本长达近五万字的书里，虽然也堆积了一些抽象的阶级斗争的词句，但是闭口不谈现实的阶级斗争，闭口不提无产阶级专政。不要无产阶级专政，那些阶级斗争的词句当然只是骗人的鬼话，当然是资产阶级完全可以接受的。

《修养》于一九三九年七月出版，抗日战争时期和解放战争时期多次重印。在几种版本里，根本不谈抗日战争、不谈抗日战争时期的阶级斗争，根本不谈解放战争、不谈解放战争时期的阶级斗争，根本不谈夺取政权问题。这样的《修养》，触动不了日本帝国主义的一根毫毛，触动不了美帝国主义及其走狗蒋介石国民党的一根毫毛。

毛主席在抗日战争时期指出："革命的中心任务和最高形式是武装夺取政权，是战争解决问题。"（《战争和战略问题》《毛泽东选集》第二卷，人民出版社1952年版第529页）"我们党的发展、巩固和布尔塞维克化，是在革命战争中进行的，没有武装斗争，就不会有今天的共产党。"（《〈共产党人〉发刊词》《毛泽东选集》第二卷，第601页）很显然，抛开革命战争，抛开武装夺取政权，就根本谈不到党的发展、巩固和建设，谈不到党员的思想改造。可是，就在炮火连天的战争的年代里，夺取政权的年代里，党内最大的走资本主义道路的当权派，却要人们忘记武装夺取政权的根本任务去进行"自我修养"。这样去"修养"，岂不是要人们"修"成不干革命战争，不要夺取政权的庸人！这样"修"出来的庸人，绝不是共产党人，而是第二国际的社会民主党人。

《修养》在一九四九年八月修订再版，在一九六二年八月大加增删，重新出版，仍然是原来的那套货色。在这个时期修订再版、重新出版的《修养》，不但根本不谈社会主义革命，社会主义社会的阶级斗争，而且仍然只字不提无产阶级专政。党内最大的走资本主义道路的当权派，公然同毛主席《在中国共产党第七届中央委员会第二次全体会议上的报告》、《论人民民主专政》、《关于正确处理人民内部矛盾的问题》等一系列伟大著作唱对台戏，公然反对毛泽东思想，要人们忘记社会主义革命，忘记社会主义社会的阶级斗争，忘记无产阶级专政，去进行"自我修养"。这样的"修养"，岂不是让人们"修"成不搞社会主义，而搞资本主义的布哈林式的人物，"修"成不要无产阶级专政，复辟资本主义的赫鲁晓夫式的人物！

《修养》多次重印和再版，都不提武装夺取政权，不提无产阶级专政，是不是偶然的疏忽呢？不是。

《修养》一书讲了国家问题。一个马克思主义者在讲国家问题的时候，是绝对不会不讲国家的阶级性质，绝对不会不讲无产阶级专政的。可是，《修养》一书偏偏抛开无产阶级专政，而像资产阶级的御用学者那样，抽象地讲国家问题。

很显然，《修养》一书的作者，有一个完整的思想体系，就是不要无产阶级专政，去“进行共产主义事业”。这是对于科学共产主义的彻头彻尾的背叛，这是对于马克思列宁主义、毛泽东思想的彻头彻尾的背叛，这是彻头彻尾的修正主义。

《修养》的作者，又明目张胆地拦腰砍掉了“无产阶级专政是无产阶级为反对旧社会的势力和传统而进行的顽强斗争，即流血的与不流血的，强力的与和平的，军事的与经济的，教育的与行政的斗争。”连共产党的领导也给砍掉了。难道这又是偶然的疏忽吗！

《修养》在一九六二年重新修改出版，为什么仍然把无产阶级专政删掉呢？这只能有一个解释，就是：反对我们的无产阶级专政的国家，要把无产阶级专政变为资产阶级专政。

这完全可以证明，这个最大的走资本主义道路的当权派，是无产阶级专政的死对头，他是绝对不能容忍无产阶级专政的，一看到“无产阶级专政”，就一定要把它砍掉。

党内最大的走资本主义道路的当权派，就是这样无耻地阉割马克思列宁主义灵魂的。

党内最大的走资本主义道路的当权派背叛无产阶级专政，而讲什么“作马克思、恩格斯、列宁、斯大林的最好的学生”，这简直是对马克思、恩格斯、列宁、斯大林的莫大侮辱。

一九六二年再版的《修养》，把“作马克思、恩格斯、列宁、斯大林的最好的学生”，改为“作马克思和列宁的好学生”，还把原来引用的《联共（布）党史简明教程》第四章的三段话全部删去了。这三段话是：

“人们和自然界斗争以及利用自然界来生产物质资料，并不是彼此孤立，彼此隔绝，各人单独进行，而是以团体为单位，以社会为单位来共同进行的。因此，生产在任何时候以及在任何条件下，都是社会的生产。人们在实现物质资料生产时，也就建立彼此间在生产内部的某种相互关系，即某种生产关系”。

“生产的第一个特点就是它永远也不会长久停留在一点上，而是始终处在变更和发展状态中。同时，生产方式中的变更，又必然引起全部社会制度、社会观念、政治观点和政治制度的变更，即引起全部社会的和政治的结构的改造”。

“只有正在产生，正在发展的东西，才是不可战胜的。”

很明显，《修养》的作者，在一九六二年删掉斯大林，删掉原来引用的《联共（布）党史简明教程》第四章的全部引文，完全是为了迎合苏联修正主义集团的需要，反斯大林，也就是反列宁主义。

他为了删掉斯大林，恩格斯也被陪绑，恩格斯也被删掉了。

《修养》一书在多次重印和再版中，根本不讲做毛主席的好学生。根本不提毛泽东思想。这一点，也说明《修养》的作者是假马克思主义者、真修正主义者。因为，在我们的时代，离开了毛泽东思想，就是从根本上背离了马克思列宁主义。这同马克思主义发展到列宁主义阶段一样，离开了列宁主义，也就是从根本上背离了马克思主义。

毛主席教导我们说：“世界上一切革命斗争都是为着夺取政权，巩固政权。”

党内最大的走资本主义道路的当权派，却反其道而行之，不要无产阶级和共产党人夺取政权、巩固政权，而把世界上的一切归结为“自我修养”。

“修养就是一切，目的是没有的。”——这就是《修养》一书的公式。这个公式，同老叛徒伯恩斯坦的“运动就是一切，目的是没有的”公式一样，都是十足的修正主义货色。

真的没有目的吗？当然不是。党内最大的走资本主义道路的当权派，同老叛徒伯恩斯坦一样，有其阴险的、不可告人的目的。他企图瓦解无产阶级队伍，使人们越“养”越“修”，越“修养”越成为修正主义，在全国胜利以前，他反对无产阶级夺取政权；在全国胜利以后，他反对无产阶级专政、妄图实行资本主义、复辟资本主义。这就是他的“修养就是一切，目的是没有的”这个反动公式的目的。

（原载1967年5月8日《人民日报》）

材料三　中共中央通知

（一九六七年五月十一日）

五月八日，红旗杂志编辑部和人民日报编辑部发表的《〈修养〉的要害是背叛无产阶级专政》，是经过政治局常委扩大会议讨论通过，并经我们伟大领袖毛主席亲自批准的重要文章。这篇文章击中了《修养》一书的要害，也击中了党内最大的走资本主义道路的当权派的要害。通篇用摆事实、讲道理的方法，在一个革命的根本问题上，大破修正主义，大立毛泽东思想。希望各单位的革命同志，认真地组织学习和讨论，进一步深入地开展对党内最大的一小撮走资本主义道路当权派的大批判运动。

材料四　刘少奇被迫向红卫兵作的检讨

（1967年7月9日）

北京建筑工业学院“新八一战斗团”的战士们：
北京建筑工业学院全体革命师生员工们：

7月4日晚上，中共中央办公厅主任汪东兴同志通知我说，党中央的意见，要我向建工学院“新八一战斗团”的战士们写一个检查。现特检查如下：

（一）

1966年7月底，我们伟大的导师、伟大的领袖、伟大的统帅、伟大的舵手毛主席号召中央所有负责同志和各地来到北京的所有负责同志都去亲自参加北京各学校的无产阶级文化大革命，以便取得感性知识。我就是在毛主席的这个号召下，在去年8月1日到李雪峰同志处同北京新市委的同志一起研究我到哪个学校去？经过研究后，一致确定，我到建筑工业学院去。李雪峰同志也决定一同去。由于建筑材料工业部是归国家建委领导的，所以谷牧同志也到你们学院参加文化大革命。当时我通知中央文革派人参加，中央文革小组派了戚本禹同志来参加。当时我们几个人都没有要创造什么经验，向全国推广的意思。

8月2日晚，我到你们学院参加你们的大会，上述各同志都来了。此外，还有刘澜涛及其他外地来北京的同志也有几位来了，他们是临时决定来参加的，我事先不知道。参加你们8月2日的大会，主要是听取你们中一些不同的意见。最后，我讲几句话。

8月3日晚，我和李雪峰、谷牧、戚本禹同志等再次到你们学院，先找“八一团”的代表谈话，后找“革命团”的代表谈话。主要也是听取意见。最后，我分别向“八一团”和“革命团”的代表谈了我的几点意见。

8月4日晚，我在中南海找工作组负责同志谈话，主要是问了一些情况，最后我也说了一些话。

8月5日，毛主席炮打司令部的大字报出来了。我才知道我在这次无产阶级文化大革命中犯了严重错误。这时候，我已感到我再不能过问建工学院的事了。当天下午，我用电话告诉李雪峰同志说，我以后不再去建工学院，也不再过问建工学院的事了。8月5日李雪峰同志的讲话，以后吴星给我来过信，并接到过几份简报，但是我都没有答复。有的交给了李雪峰同志，有的处理了。

以上就是我参加北京建筑工业学院无产阶级文化大革命运动的简单经过。

（二）

在去年（1966年）6月1日，经毛主席批准在全国发表了北京大学聂元梓等七同志第一张马列主义大字报以后，北京和全国各地的无产阶级文化大革命运动就轰轰烈烈地起来了。可是在去年6月1日以后的50多天中，我在指导无产阶级文化大革命中却发生了路线错误、方向错误。这个错误的主要责任应该由我来负担。其他同志的责任，例如在京的中央其他领导同志、国务院某些部委领导同志、北京新市委的领导同志、某些工作组的领导同志、某些地方的领导同志等等，他们虽然也有一定的责任，但是，第一位要负责任的就是我。我对自己所犯的这次错误，直到去年8月5日毛主席炮打司令部的大字报出来后，我才开始理解的。在此以前，我是不理解犯了这样严重的错误。

去年7月18日以前的一段时间内，毛主席不在北京。党中央的日常工作，是由我主持进行的。北京各方面的文化大革命情况，是经常在我主持的中央会议上汇报的。在这些汇报会议上作出了一些错误决定，批准或者同意了一些错误的建议。

例如：

向北京各大学、中学和一些机关派出了大量的工作组；

制定出一些限制群众革命行动的办法，如内外有别，不让群众上街游行，不让把大字报贴到马路上去等等；

批发了北京大学文化革命简报第九号给各地党委，把革命师生群众的革命行动，说成是反革命事件；

批发了一些中央局报送中央的关于无产阶级文化大革命的报告和讨论纪要等；

在北京许多学校进行了所谓“排除干扰”的斗争，在建筑工业学院这种所谓“排除干扰”的斗争就变成所谓“抓游鱼”的斗争，虽然我在事先完全不知道，在中央会议上也没有听到过有“抓游鱼”这回事。由于这种斗争，就在许多学校工作组的领导下发生了学生斗学生的现象，发生限制人身自由及其它非法作法，围攻了革命派，压制了不同意见，甚至将一些学生定为“反革命分子”、“右派”、“假左派”、“游鱼”等。这样，就在一段时间内转移了斗争的大方向，就在不少学校造成了一种恐怖气氛，这种恐怖气氛

是反动的、白色的恐怖气氛。

当工作组初到各学校，一般还是受到群众欢迎的，但是，很快就在群众中发生了各种不同意见，其中有一些批评和怀疑工作组领导或工作组某些成员的意见，也有一些批评和怀疑党的某些领导的意见。由于大多数工作组对群众运动包办代替，并规定许多限制，这就必然引起群众的不满和怀疑，即使其中有些过激的言论，也是属于敢想、敢说、敢于斗争、敢于造反的革命言论。当然也有极少数右派言论出现。这本是一种正常情况。应当拿出足够的时间让各种不同的意见充分地发表出来，充分地辩论清楚，恰恰在这种关键时刻，由我主持的中央汇报会议就陆续地作出了前面所说的那些错误的决定。在工作组派出之后的50多天中，我是一直支持工作组的，这样就增加了工作组犯错误的可能性和严重性。工作组的负责人大多数既不理解无产阶级文化大革命，又没有好好的向群众学习，一开始就要让已发动起来的广大群众按照我们和工作组主观设想的计划和步骤行动。这样，就违背了革命的群众运动发展的规律，就发生了许多严重事件，就在事实上站到反动的资产阶级立场上去了，实行了资产阶级专政，将无产阶级轰轰烈烈的文化大革命运动打了下去，颠倒了是非，混淆了黑白，长了资产阶级的威风，灭了无产阶级的志气，即使在这种时候，我还是不觉悟的，不知道这种局面的造成是极不正常的，是极不利于无产阶级文化大革命的，是极不利于党的事业和社会主义事业的。这是一种右倾机会主义的路线错误。时间虽然只有50多天，但是这种错误所造成的损失和影响，确是很大的。这种后果，直到现在，还没有完全肃清，有的地方甚至变本加厉造成群众中严重的对立的情绪。

我的这种错误，是违背毛泽东思想的，也违背了1966年5月16日通知中所提出的关于无产阶级文化大革命的理论、路线、方针和政策。

（三）

在毛主席不在北京时，是毛主席党中央委托我主持党中央日常工作的，由于我在去年8月5日以前还不理解我在无产阶级文化大革命中犯了路线错误、方向错误，所以我到建工学院几次讲话中，都没有主动地承担责任，没有正式地站出来向建工学院全体师生爽快地宣布，在建工学院文化大革命初期所犯的各种错误，主要应由我来负责，以便减轻当时在京的中央其他领导同志、北京新市委、建筑材料工业部和工作组的责任。当时，我只是笼统地说，工作组在你们学校是犯了错误的。这个错误的责任也不能完全由工作组来负担，党中央和北京新市委也有责任……。工作组在你们学校所犯的错误，你们清楚，你们可以讨论，党中央和北京新市委的错误，你们也可以讨论、谁的错误谁负责。在这里，没有说明，我自己应负主要责任，也没有说明，当时的党中央是毛主席不在北京，由我主持日常工作的党中央。这样，就模糊了当时所犯错误谁是应当负主要责任的。当时我的这种说法是不正确的。

我参加你们8月2日的全院辩论大会，听了两种不同意见的辩论，此外，同学们还给我递条子，提出来第三种不同意见。这些不同意见虽然包括一些原则问题、方向问题在内，但是我认为基本上还是人民内部的不同意见问题，应该经过正常的讨论和辩论，分清是非，正确的坚持，错误的改正，就可以团结起来。因为无产阶级文化大革命要依靠革命的学生、革命的教师、革命的员工，去团结一切可团结的人才能搞好。学校的文化大革命，要以学生为主来搞。我认为这种从团结的愿望出发，经过充分的讨论和辩论，分清是非，坚持真理，改正错误的基础上的团结，恰恰是当时所需要的，不能说这样的团结是"合二而一"的。当然在这里我应检讨，我当时在说这个问题的时候，说的有些不够完全，不够确切的地方。

经过去年8月2日和8月3日听取各方面意见的结果，又在8月4日听了工作组领导同志的谈话，在我的脑子中已逐渐地形成了这样的印象：即"八一战斗团"的斗争大方向是正确的，他们是坚决反对原来的院党委和工作组的错误领导的，他们的无产阶级革命造反精神是好的。而"革命团"虽然也说院党委和工作组领导有缺点和错误，但他们由于受了蒙蔽，基本上是保院党委、保工作组的。他们的斗争矛头主要不是指向院党委和工作组，而是主要指向"八一团"。因此，他们的斗争大方向是不正确的。我的这种看法，同北京新市委的看法基本上是一致的。但是，我没有来得及向建工学院的师生员工们宣布我的这种看法，只是在8月4日找工作组同志谈话时，略微地透露这个意思，但也是很不全面的。

此外，我在同各方面接触中还发现建工学院的党团组织还是原班人马地在进行活动，既没有经过改选，也没有停止活动，因此，党团组织的活动常常是维持旧秩序，反对革命造反精神和革命造反行动的。因此，我建议改选临时召集人。党团员一般不开秘密会，开会时要找一位非党团员参加。我这个建议

的目的，是想使当时文化大革命运动不致受原来党团组织的操纵，阻碍运动的发展。至于我这个建议是否在以后付之实行，在以后的实行过程中，是否使建工学院的大多数干部遭受打击？我就不知道了。如果在以后因为实行我这个建议，而使建工学院大多数干部遭受打击的话，那就应该由我来负担主要责任。

我在几次谈话中，还谈到以下一些问题：

一、有人起来闹事，起来向我们党委和工作组造反，不要害怕，而要支持他们起来闹事、起来造反，即使有少数坏人参加，也不要怕。因为绝大多数都是好人，都是拥护中国共产党和社会主义的，都是拥护毛主席的。坏人只是极少数。如果害怕人家闹事，不让人家起来造我们的反，那就一定要犯方向性的错误。但是，我在解释这个问题的时候，话讲得过多了，以至说过"不要怕坏人上台，坏人上台一个时候有好处。蛇完全出了洞，才能打着"。这些话是错误的，应加以批驳。

二、在几次讲话中，我都强调了要团结多数，要团结一切可以团结的人，而没有说明要以无产阶级革命派为核心，在大方向一致的前提下，去团结一切可以团结的人，去实现革命的大联合和革命的"三结合"。而没有无产阶级革命派为核心，没有大方向一致的前提条件，革命的大联合和革命的"三结合"是实现不了的。即使实现了也是不能巩固的。

三、在几次谈话中，我都引用马克思说过的话，"无产阶级只有解放全人类，才能最后地解放他自己。"在解释全人类包括一些什么人时，首先我指出包括工人、农民，及其他劳动人民、学生、知识分子，这是人类的绝大多数，但也包括那些还没有处死的地、富、反、坏、右、资本家，及已经处死的家属子女等，都要改造他们。而要改造这些人需要做很多工作。因此，在讲到改造这些剥削阶级的残余时，讲得过多了、过重了。这就引起人们有本末倒置之感，这也是错误的。

对于我在北京建筑工业学院所犯的错误其及恶劣影响请同志们放手揭发和批判。

对于我在文化大革命初期的错误指导思想及其恶劣影响请同志们放手揭发和批判。

对于我的其他言论和行动，凡不符合伟大的毛泽东思想的，也请同志们放手揭发并给予彻底的批判。

最后，我要向受过以我为代表的错误路线压制和伤害了的革命师生员工赔礼道歉！在无产阶级文化大革命初期，受错误路线蒙蔽而犯了不同程度错误的革命师生员工和广大工作组成员，他们责任甚小，主要责任在我，他们也是错误路线的受害者，我也要向他们赔礼道歉！希望同志们在对我进行大揭发、大批判的过程中，形成以无产阶级革命派为核心的大联合和革命的"三结合"，把北京建筑工业学院办成红彤彤的毛泽东思想大学校。

把无产阶级文化大革命进行到底！

无产阶级专政万岁！

无产阶级革命造反精神万岁！

伟大的、光荣的、正确的中国共产党万岁！

伟大的、战无不胜的毛泽东思想万岁！

伟大的导师、伟大的领袖、伟大的统帅、伟大的舵手毛主席万岁！万岁！万万岁！

刘少奇（签名）

1967年7月9日

（原载1967年7月23日《反修红卫兵报》）

九、香港"五月工潮"

背景介绍

1967年轰轰烈烈的运动影响到了香港的工人。5月初开始，他们便用大陆上反击"资产阶级当权派"的有力武器——大字报作为斗争的工具与港英当局进行了斗争。对这一明显受到国内政治气氛影响的举动我国政府是积极支持的，认为这是香港工人的觉悟与响应祖国关于与帝国主义作斗争的口号的表现。5月6日下午，新蒲岗人造塑胶花工厂中国工人，为反对资方加强剥削展开了斗争。香港当局竟出动大批武装警察与"防暴队"对该厂工人和其他中国居民进行镇压。11日下午，再度出动大批武装军警，多次使用警棍、防暴枪、催泪弹并开来军车与直升飞机，对赤手空拳的工人、学生与各界代表进行更大规模的镇压。逮捕了很多人。对此我外交部向英国政府提出强烈抗议。

材料：

· 香港爱国同胞仇视鄙视蔑视英帝

材料　香港爱国同胞仇视鄙视蔑视英帝

据新华社香港八日电　香港工人阶级正以天不

怕、地不怕的大无畏精神，坚决反击港英当局最近颁布的所谓“禁贴煽动性标语”的“紧急法令”，他们说得好：“你有你的紧急法令，我有我的抗暴行动”，他们英勇地捍卫大字报，张贴大字报，要让更多的大字报出现在香港、九龙和新界各地。

七日晚，“天星”渡轮、油麻地渡轮和九龙仓三个单位的工人，联合举行反迫害斗争大会。“天星”渡轮工人同香港同胞一起，运用大字报这个新式武器，斗得港英当局威风扫地。港英当局怕得要死，慌忙颁布禁贴“法令”，并偷偷摸摸出动警察、特务上船撕大字报。这正好说明港英当局纸老虎的虚弱本质，说明大字报是狠狠打击敌人的有力武器。“凡是敌人反对的，我们就要拥护”。敌人最害怕大字报，把它撕了，我们就要加倍地贴，要贴得更多、更高、更使人注目。

六日晚上七时左右，近百名港英“防暴队”和“水警”，开到“天星”渡轮码头，摸黑把渡轮工人张贴的抗英大字报、标语撕去。工人们立即采取针锋相对的行动，从晚上十时起，各渡轮陆续停航，七日继续停航，抗议港英当局一再无理撕毁大字报。

太古船坞三千多工人六日全部停工，抗议港英当局勾结这个厂的总经理卡素对工人贴大字报进行恐吓。工人们迫使卡素等人签字承认太古船坞工人斗委会的严正要求，保证工人的正义行动不受干涉。六日和七日，太古船坞内部出现了许多新的战斗性的大字报和标语。

香港电灯公司和中华电力公司红磡发电厂的工人，六日分别抗议港英当局撕去工人们的大字报。他们把大字报重新贴满厂房内外。工人们表示积极响应伟大祖国号召，展开仇视、鄙视、蔑视英帝国主义的运动，随时准备响应伟大祖国的号召，粉碎英帝国主义的反动统治。

港九各地包括港英当局开设的玛丽医院以及九龙城隧道、慈云山徙置区等地，七日同时出现用油漆写的中、英文标语和大字报：“粉碎港英反动统治！”“清算港英百年血债！”“打垮港英法西斯法令！”“港英必败！我们必胜！”“毛主席万岁！”这些大字报和标语显示了香港爱国同胞敢于蔑视英帝国主义的英雄气概。

（原载1967年5月9日《人民日报》）

十、1967年的外交困境

背景介绍

1967年中国先后与印度、苏联、印尼、英国、蒙古、缅甸、肯尼亚发生外交冲突。除了这些国家的错误反华立场这个原因外，中国政府的外交政策的极“左”色彩也是加剧这些冲突的重要原因。中国当时在国际上所奉行的“革命”立场，使得1967年的外交处于困难之中。这里选取几篇抗议书。

材料：

- 我国政府向缅甸政府提出最紧急最强烈抗议
- 我外交部向肯尼亚政府提出最强烈抗议
- 印尼法西斯政权悍然中断同我国的外交关系
- 我国外交部发表声明最最强烈抗议苏修疯狂镇压我留欧学生

材料一　我国政府向缅甸政府提出最紧急最强烈抗议

外交部副部长韩念龙二十八日召见缅甸驻华大使信瓦瑙，向他提交一份中国外交部的抗议照会。中国政府在照会中就缅甸政府唆使和纵容暴徒，在二十六日和二十七日连续袭击中国大使馆和其他中国机构，侮辱中国人民的伟大领袖、劫走中国国徽，以及从二十二日以来发生的一系列残酷迫害华侨的事件，向缅甸政府提出最紧急、最强烈的抗议。中国政府要求缅甸政府立即采取紧急措施，制止事态的进一步恶化，保证中国大使馆和其他中国机构、中国派往缅甸负责中国贷款工程的人员和中国侨民的人身和财产的安全，归还被劫去的中国国徽，严惩凶手。中国政府并且保留要求缅甸政府赔偿一切损失的权利。

韩念龙副部长就缅甸暴徒二十八日更加疯狂、更加野蛮地袭击中国大使馆、当场杀害中国专家刘逸的严重事件，向缅甸政府提出最强烈的抗议，并且声明保留进一步提出交涉的权利。

中国外交部照会的全文如下：

缅甸联邦驻华大使馆：

中华人民共和国外交部照会缅甸联邦驻华大使

馆，并申述如下：

据中国驻缅甸大使馆报告，六月二十六日，约两千名缅甸暴徒在缅甸当局的唆使和纵容下袭击了原南洋中学、原华侨中学，毒打华侨学生和去探望他们的家长，华侨多人受伤，至少有一人当场死亡。中国驻缅甸大使馆外交人员闻讯赶去，竟受到暴徒的无理凌辱，他们乘坐的汽车也被暴徒砸坏。

六月二十六日晚、二十七日清晨和中午，多达数百至一千余名的缅甸暴徒又多次袭击了中国驻缅甸大使馆和它的各住地以及新华社驻仰光分社和中国民用航空总局驻仰光办事处等机构。这些暴徒冲进院内，大肆破坏建筑物，甚至纵火焚烧。特别令人不能容忍的是，这些暴徒竟然侮辱中国人民的伟大领袖毛泽东主席，并抢去中华人民共和国国徽。

在暴徒袭击中国大使馆和其他中国机构的过程中，在场的缅甸军警袖手旁观。尽管中国大使馆一再要求缅甸政府采取措施保证使馆安全，缅甸政府却置之不理，听任事态扩大，甚至威胁中国大使馆人员不要走出使馆。缅甸武装军警并参预了对华侨学生的镇压。

与此同时，缅甸暴徒还在仰光华侨居住地区抢劫华侨财产，残暴殴打华侨，有的华侨重伤致死。一片反华、排华的白色恐怖笼罩着华侨居住地区。

最近，各种情况表明，缅甸暴徒袭击中国驻缅甸大使馆以及中国其他机构并残酷迫害华侨的一系列严重事件，完全是缅甸政府所蓄意策划的。

六月二十二日，仰光原中国女子中学的缅甸学校当局，强行剥去华侨学生佩带的毛主席像章，并公然侮辱中国人民的伟大领袖毛主席，激起华侨学生极大的愤慨。六月二十三日，中国驻缅甸大使馆临时代办就这一事件向缅甸政府外交部提出抗议，指出华侨佩带中国人民的伟大领袖毛主席的像章，是华侨的正当权利，任何人都不能加以剥夺，并且要求缅甸政府保证今后不再发生类似事件。但是，缅甸政府不仅没有采取必要步骤防止事态的扩大，反而于六月二十三日宣布封闭原中国女子中学和原华侨女子中学。此后，据消息报道，缅甸当局又无限期关闭了九所华侨中学和小学。这样，就揭开了这一次全面反华、排华运动的序幕。

中国政府认为，缅甸政府唆使和纵容暴徒侮辱中国人民的伟大领袖、袭击中国大使馆和其他中国机构、劫走中国国徽、残酷迫害华侨的一系列事件，严重地损害了中缅两国的友好关系，粗暴地破坏了公认的国际关系准则。我们要问，缅甸政府到底要把自己置于什么地位，要把两国关系搞到什么地步？中国政府就此向缅甸政府提出最紧急、最强烈的抗议，并且要求缅甸政府立即采取紧急措施，制止事态的进一步恶化，保证中国大使馆和其他中国机构、中国派往缅甸负责中国贷款工程的人员和中国侨民人身和财产的安全，归还被劫去的中国国徽，严惩凶手。中国政府并保留要求缅甸政府赔偿一切损失的权利。

必须指出，中缅两国友好关系是符合两国人民的根本利益的。如果缅甸政府置广大缅甸人民的愿望于不顾，一意孤行，继续执行疯狂的反华排华政策，那么，由此而引起的一切严重后果，必须由缅甸政府承担全部责任。

中华人民共和国外交部

一九六七年六月二十八日于北京

（原载1967年6月29日《人民日报》）

材料二　我外交部向肯尼亚政府提出最强烈抗议

新华社一日讯　中国外交部部长助理董越千一日召见肯尼亚驻华大使馆临时代办玛依莎，向他提交了一份中国外交部的抗议照会。中国政府在照会中就肯尼亚政府无理宣布中国驻肯尼亚大使馆临时代办李颉为“不受欢迎的人”，限他在四十八小时内离开肯尼亚一事，向肯尼亚政府提出最强烈的抗议，并宣布肯尼亚驻华大使馆临时代办玛依莎为不受欢迎的人，限他在四十八小时内离开中国。中国外交部照会全文如下：

肯尼亚共和国驻华大使馆：

一九六七年六月二十九日，肯尼亚共和国政府无理宣布中华人民共和国驻肯尼亚大使馆临时代办李颉为“不受欢迎的人”，限他在四十八小时内离开肯尼亚。这是肯尼亚政府肆意破坏中肯两国关系的一个极其严重的步骤。对此，中国人民极为愤慨，中国政府向肯尼亚政府提出最强烈的抗议，并且宣布肯尼亚驻中国大使馆临时代办玛依莎为不受欢迎的人，限他自一九六七年七月二日零时起四十八小时内离开中国。

肯尼亚政府为了制造这一严重恶化两国关系的事件，胡说什么大使馆破坏了外交惯例，对肯尼亚政府进行了直接攻击，干涉了肯尼亚内政，等等。这完全是颠倒是非，是根本站不住脚的！事实是，姆博亚

先生别有用心地在议会上把一贯坚决反对帝国主义的中华人民共和国同侵略成性的美帝国主义相提并论，恶毒诬蔑中国。中国大使馆写信给登载姆博亚讲话的《东非旗帜报》和《民族日报》以澄清是非，这是完全正当和无可非议的。

肯尼亚政府妄图把破坏中肯两国关系的罪名扣到我们头上是办不到的。事实恰恰相反，几年以来，肯尼亚政府干了许多破坏两国关系的坏事。肯尼亚政府的一些部长多次公开反华，恶毒攻击中国政府的内外政策，甚至对中国总理进行人身攻击。肯尼亚政府至今已先后四次无理驱逐中国人员。肯尼亚政府还纵容暴徒五次砸毁了中国大使馆的新闻橱窗，严重地侵犯了中国大使馆的特权。而中国政府和中国人民一贯为加强亚非人民团结反帝事业和维护中肯两国人民友谊而尽自己的努力，这是有目共睹，众所周知的。

目前，美英帝国主义和苏联现代修正主义正在疯狂地反华。他们已遭到世界人民的强烈反对。反华的人是没有好下场的。肯尼亚政府目前所采取的严重破坏两国关系的行动，正好适应帝国主义和现代修正主义的需要，违背了肯尼亚人民和非洲人民的利益，损害了亚非人民团结反帝的事业。中肯两国人民的友谊是任何人也破坏不了的。如果肯尼亚政府追随帝国主义，一意孤行，继续破坏两国关系，由此而产生的一切后果，必须由肯尼亚政府负责。

中华人民共和国外交部　一九六七年七月一日

（原载1967年7月2日《人民日报》）

材料三　印尼法西斯政权悍然中断同我国的外交关系

雅加达消息：以苏哈托、纳苏蒂安为首的印度尼西亚法西斯军人政权在十月一日武装袭击中国驻印尼大使馆，制造了骇人听闻的法西斯暴行后，又采取了一系列卑劣的手段，践踏国际关系的起码准则，悍然中断同中国的外交关系。

印尼反动政府十月二十三日给中国政府的照会，是它充当美帝苏修反华走狗的丑恶面目的大暴露。照会宣布关闭印尼驻华大使馆，撤走全部人员。照会甚至狂妄地无理限定中国政府在十月三十日以前关闭中国驻印尼大使馆、驻雅加达总领事馆和驻棉兰、马辰、锡江等地领事馆，撤回使领馆全部人员，从而中断了两国关系。

随后，印尼官方喉舌安塔拉通讯社、雅加达电台和右派报纸反华歇斯底里大发作，反诬中国“破坏”两国关系，并大肆宣扬印尼反动政府已经“关闭”了它的驻华大使馆。

这一恶毒的反华行径是苏哈托、纳苏蒂安之流一手精心制造的。十月九日，由苏哈托召集的“内阁主席团”紧急会议专门策划了同中国中断外交关系的阴谋。这一天，印尼法西斯军人政权给中国政府发了个照会，并且发表反华公报，宣布中断同中国的外交关系。

反华公报在宣布撤走印尼驻华大使馆全体人员的同时，极端横蛮地说：中国政府“必须撤走在雅加达的全部中国大使馆人员。只有在接到印尼驻北京外交官员关于他们已安全抵达香港或达卡的报告之后，印尼政府才能准许中国飞机在雅加达着陆。”

为了制造借口，公报极尽颠倒黑白之能事，对中国政府大肆造谣中伤，攻击中国“违背文明国家的传统和习惯”，使印尼驻华使馆人员的“个人安全没有保证”。它甚至厚颜无耻地向中国政府提出“最强烈抗议”。

据称，这个反华公报是回答中国政府最近就印尼法西斯军人政权制造的反华暴行交给印尼反动政府的有关照会。众所周知，十月一日，印尼法西斯军人政权出动大批武装军警和一千多名暴徒，武装袭击和彻底破坏了中国大使馆，当场枪伤、打伤中国临时代办黄文胜等全馆二十名同志，制造了国际外交关系史上罕见的法西斯暴行。对此，中国政府于十月五日照会印尼驻华大使馆，向印尼法西斯政府提出最紧急、最强烈的抗议，并决定立即派专机前往雅加达，接回中国临时代办和其他重伤人员。

但是，中国政府的这一合理要求却遭到印尼法西斯政府的无理拒绝。反华公报说：“印尼政府不会允许中国专机进入印尼境内”。十分明显，印尼法西斯政府早就千方百计迫使中国政府撤回中国驻印尼大使馆全部人员，以达到它破坏两国关系的罪恶目的。

反华排华，破坏两国关系，是苏哈托——纳苏蒂安法西斯军人政权为了讨好美帝苏修而采取的一贯政策。最近，这个法西斯政权的反华行径更加变本加厉。不久前在纽约同美国国务卿腊斯克和苏联外交部长葛罗米柯举行过密谈的印尼外交部长马利克在回到雅加达后，反华气焰十分嚣张。他在接见袭击中国大使馆的反动学生组织头目时，大肆攻击中国在印尼搞“颠覆活动”，并且毫不掩饰地叫嚷：“我们将

向(同中国)中断外交关系的方面走去”。接着,马利克在雅加达对报界说:“我们正在干的是设法(同中国)中断关系”。他承认:“中断(同中国)关系,是在(今年)八月二十四日印尼政府下令从北京召回它的人员的时候开始的”。

印尼法西斯政府在破坏同中国的外交关系的同时,更加明目张胆地同中国人民的公敌——蒋介石匪帮加紧勾结。据透露,马利克从美国返回雅加达路过香港时,曾同蒋帮国民党中央委员会第三主任马树礼“会晤”。回到雅加达后,马利克就扬言,“如果台湾自称是台湾共和国,印尼可以承认它”。据蒋帮中央社十日报道,马树礼对印尼法西斯政府决定同中国中断外交关系表示高兴,说这“增加了”印尼同蒋帮“建立外交关系的可能性”。

这些情况表明,印尼法西斯军人政权宣布中断同中国的外交关系,完全是蓄谋已久的。美帝苏修支持下的这个反动政权如此一意孤行,疯狂地与伟大的七亿中国人民为敌,是绝不会有好下场的。同一切反动派一样,它越是加紧反华,就越要加速它自己的灭亡!

(原载 1967 年 10 月 28 日《人民日报》)

材料四　我国外交部发表声明
最最强烈抗议苏修疯狂镇压我留欧学生

中华人民共和国外交部二十六日发表声明,对苏联修正主义统治集团二十五日出动军警和便衣特务,野蛮镇压向列宁和斯大林的陵墓献花圈的中国留欧学生的法西斯暴行,提出最最强烈的抗议。声明全文如下:

中华人民共和国外交部声明

毛泽东主席说:“社会主义制度终究要代替资本主义制度,这是一个不以人们自己的意志为转移的客观规律。不管反动派怎样企图阻止历史车轮的前进,革命或迟或早总会发生,并且将必然取得胜利。”

一九六七年一月二十五日,中国留欧洲学生六十九人,在回国途中路过莫斯科时,怀着对无产阶级的伟大革命导师列宁和伟大的马克思列宁主义者斯大林的无限崇敬的心情,排着整齐的队伍,秩序井然地走向列宁和斯大林墓,敬献花圈,并朗读世界革命人民心中最最红的红太阳毛泽东主席的语录,表达他们对马克思列宁主义、毛泽东思想的无限信仰和无限热爱。

中国学生的这一行动,完全是革命的行动,好得很!全中国和全世界包括苏联的革命学生、革命青年和革命人民,都会对他们表示热烈的支持和赞扬。

但是,这些中国学生却遭到了苏联修正主义统治集团的野蛮镇压。在他们朗读毛主席语录时,苏联政府出动了预先布置好的军警和便衣特务二、三百人,围攻毒打他们,打伤三十余人,重伤四人,其中一人肋骨被打断,生命在垂危中。

对于苏联修正主义统治集团的这一法西斯暴行,中国政府和中国人民表示极大的愤慨,并提出最最强烈的抗议!

苏联修正主义统治集团在列宁斯大林墓前疯狂镇压中国学生,这就再一次暴露了他们背叛马克思列宁主义的叛徒嘴脸。苏联修正主义的头子勃列日涅夫和柯西金们听着:凡是镇压学生运动的人,凡是对人民实行法西斯统治的人,凡是背叛革命的人,都是没有好下场的!德意日法西斯没有好下场。蒋介石没有好下场。沙皇俄国没有好下场。考茨基没有好下场。赫鲁晓夫没有好下场。你们肯定也不会有好下场!中国学生的鲜血,已经不是第一次洒在莫斯科的街头。旧债还没有清算,新债又添了一笔。这笔笔血债,都必须彻底偿还!

苏联修正主义统治集团的这一血腥暴行,绝不是一个偶然的事件。自从中国伟大的无产阶级文化大革命开展以来,苏联修正主义统治集团就一直串通美帝国主义,开动全部宣传机器,大肆诬蔑攻击。苏联的修正主义头子们,四出奔走,对着社会主义的中国、伟大的中国共产党和伟大的领袖毛主席,发出一连串的狂吠。这就表明,中国的无产阶级文化大革命,打在中国党内一小撮走资本主义道路的当权派身上,却痛在苏联修正主义统治集团和美帝国主义的心上,也触动了他们的灵魂,打到了他们的痛处。所以,他们要迫不及待地跳出来,进行猖狂反扑,掀起一个新的反华高潮。

一支由六十多人组成的小小的学生队伍,手捧着鲜红的毛主席语录本,刚刚读了两段,就吓得你们魂不附体,竟然出动全副武装的军警特务二三百人来武力镇压。这最生动地表明,伟大的毛泽东思想有何等强大的威力,而你们这些修正主义者又是何等的虚弱无能。你们同美帝国主义一样,都是不折不扣的纸老虎。

老实告诉你们:用毛泽东思想武装起来的中国革命学生、革命青年和七亿人民,不是好惹的!“独有英雄驱虎豹,更无豪杰怕熊罴”。我们天不怕,地不

怕，鬼不怕，神不怕，难道还怕你们这几只在漫天大雪中快要冻死的苍蝇吗？修正主义的老爷们！你们还有什么花招，统统使出来吧！你们的一时猖獗，不是表示了你们的强大，而只是表示了你们的最后挣扎，表示了人民大众逐渐接近了胜利。毛主席说："'搬起石头打自己的脚'，这是中国人形容某些蠢人的行为的一句俗话。各国反动派也就是这样的一批蠢人。他们对于革命人民所作的种种迫害，归根结底，只能促进人民的更广泛更剧烈的革命。"现在是伟大的战无不胜的马克思列宁主义、毛泽东思想的光辉普照全世界的时代，是世界革命风起云涌的时代。在苏联的上空，尽管暂时笼罩着一片阴云，但是，我们深信，它必将被革命的风暴卷去，伟大的、具有十月革命光荣传统的苏联人民，绝不会容忍修正主义统治集团这样横行霸道，他们总有一天要起来造修正主义统治者的反，罢他们的官，夺他们的权，把修正主义的统治砸个稀巴烂！一个红彤彤的崭新的革命的苏联必将出现在世界人民面前！

苏联修正主义统治集团必败！

马克思列宁主义、毛泽东思想必胜！

一九六七年一月二十六日

（原载1967年1月27日《人民日报》）

人物春秋

谭震林

谭震林(1902.4——1983.9)一位由小职员成长起来的伟大的共产主义战士,无产阶级革命家,在他81年人生的道路上,留下了一串闪光的脚印。

他,1902年4月2日,出生在攸县城关镇一个贫苦职员家庭。9岁入学读了两年私塾,便进印刷厂当了学徒工。但他好学,自己精读了《三国演义》、《水浒》、《西游记》等历史书籍。他曾这样说过:"中国的历史,我怎么了解的呢?我是从书纸店里了解的。因为小说里《水浒》是讲造反的。历史上的陈胜、吴广,那是搞农民起义的。读了,就晓得革命。"20年代初,早期的共产党人先后发动了安源路矿工人大罢工和京汉铁路工人大罢工等产业工人运动,谭震林这个极普通的书纸业工人,亦在湘东偏僻的茶陵和攸县县城组织发动了两次工人斗争。

谭震林的斗争精神和出色的组织才能,被攸县党的负责人余来发现。在余来的帮助下,谭震林接受了马克思主义和中国共产党的主张,并于1926年10月,由余来、戴述人介绍入党。大革命期间,他先后担任攸县工人纠察队队长、县总工会宣传干事、县党部工农运动特派员等职,是攸县工农运动的重要组织者和领导者。

大革命失败之后,谭震林潜入茶陵,以书纸业工人身份坚持隐蔽斗争。1927年冬,工农革命军攻下茶陵县城,成立了湘赣边界第一个红色政权——茶陵县工农兵政府,谭震林被推选为主席。随即,谭震林跟随毛泽东投入了创建井冈山革命根据地的斗争,先后当选为中共湘赣边界特委常委、副书记、书记和土地部长。他多次深入宁冈、永新农村领导土地革命运动。在毛泽东的支持下,他制定了以乡为单位,按人口平均分配土地的政策。特别是在井冈山根据地遭敌人"会剿"的严峻时刻,革命队伍内部发生了"红旗到底能打多久"的动摇,谭震林却明确指出:"我们手里有枪,我们就能站稳脚跟。"因此他被毛泽东誉为"第一个赞成枪杆子里面出政权"的人。

1929年1月,谭震林随红四军离开井冈山,进入赣南闽西,先后任红四军前委委员、红四军军委书记和红十二军政委等职,率部参加过中央苏区历次反"围剿"战斗。特别是1932年2月一举击破闽西军阀钟绍葵旅,连克武平、上杭。周恩来称赞红十二军"有铁一般的坚固,火一般的声威"。

1932年5月,谭震林担任福建省军区司令员兼政委。他指挥全军区积极投入苏区建设。但因支持福建省委书记罗明对富农实行"抽多补少,抽肥补瘦"的土地分配政策,而且同省委一起坚决抵制了王明"左"倾路线,受到排挤和打击,1933年秋被撤销一切职务。

第五次反"围剿"失败之后,主力红军长征,谭震林被留在中央苏区,任苏区中央分局委员。在艰难的三年游击战争中,他努力从事部队和根据地建设,使一支仅数百人的红军发展到2000余人,为捍卫和发展闽西南游击根据地做出了很大贡献。

抗日战争爆发后,根据国共两党协议,南方各省红军游击队改编为新四军,闽西南红军游击队编为第二支队,谭震林任副司令员(随即调任第三支队副司令员),于1938年1月开赴江南抗日前线,在东起芜湖、宣城,西至青阳、大通镇一带,开展广泛的抗日游击战争。同年9月又奉命西进,在清水潭、马家园等处打败了日寇的进攻。随即又在繁昌保卫战中,以七战七捷的光辉胜利,严惩了日寇的"扫荡"。国民党第三战区司令长官顾祝同也不得不承认谭震林"指挥得力,将士同心"。

1940年3月,谭震林被派到苏南东路地区主持党政军全面工作。苏南东路地区地处长江咽喉,是沪宁路、沪杭路的枢纽,在军事、政治、经济上都有着特殊重要的地位。叶飞领导的抗日武装西进之后,这里几乎成了敌、伪、顽的一统天下。谭震林在十分险恶的处境下,以"江抗"、"民抗"两支弱小武装为基础,组建了江南抗日义勇军司令部。部队以"东出昆(山)嘉(定)太(仓),西进澄(江阴)锡(无锡)虞(常州)"为

行动方针，6月挥师江阴，7月进军太仓，10月直达沙洲，铲除了东路地区的伪顽势力。到年底，整个东路地区除了县城、长江沿岸港口和锡沪公路几个敌伪据点之外，其他所有城镇和广大农村都成了我党领导的抗日游击根据地，东路的抗日武装也得到壮大。1941年1月，中央决定重建新四军军部时，江南抗日义勇军被编为新四军第六师，谭震林任师长兼政委，并兼苏南区党委书记。

1942年10月，谭震林调任新四军第二师政委兼淮南区党委书记。他时而"穿件簇新的蓝布长衫，下摆拖到地上，头上是一顶深褐色的铜盆帽"，为扩大抗日民族统一战线在开明的上流社会阶层中活动；时而"上身着一件小布衫，下面却穿着一条草绿色的军裤"，深入农村组织发动群众。1944年，他率部粉碎了日寇对淮南的无数次"扫荡"，解放了淮安、宝应以东广大地区，扩大了根据地。

解放战争初期，谭震林任华中分局副书记、华中军区政委兼政治部主任、华中野战军政委。1946年9月，为抗击国民党军对华中解放区的进攻，他同粟裕指挥部队在泰兴、如皋、海安、邵伯等苏中地区，取得了七战七捷的重大胜利，"对整个解放区的南方战线起了扭转局面的重要作用"。

新中国成立后，谭震林"带甲业农"。建国之初，他担任华东军区和第三野战军副政委，浙江、江苏两省委书记和省人民政府主席、华东局第三书记，华东军政委员会副主席等职，成功地领导了华东地区的清匪反霸、土改镇反、三反五反和治理淮河等重大斗争和建设工程。1954年12月谭震林调中央工作，先后担任中共中央副秘书长兼中央书记处第二办公室主任。1956年9月，在党的"八大"会上当选为中央委员、中央书记处书记，1958年5月"八大"二次会议上被增选为中央政治局委员，次年4月出任国务院副总理，1962年兼任农林办公室主任、国家计委副主任。他以满腔热情和全部精力，深入全国各地从事调查研究，探索我国农业的发展道路。1956年，三大改造完成之后，他针对各地出现盲目追求高指标的现象及时进行了批评，还提醒人们注意"晚上一片红灯，白天一片红旗"等形式主义的东西"带来多少副作用"。为了解决合作社存在的各种矛盾问题，1957年5月，他亲自回家乡攸县搞民主办社试点，驻社下队，倾听群众呼声。他认为："社干部的作风不民主，遇事不同群众商量是当前农村中的主要矛盾"，"农业社对生产统得过死，卡得太多，管得太宽不利于调动社员生产积极性。"他坚决反对平均主义，提倡劳动致富，认为"社会主义的劳动所得，即使万贯家财也是光荣的"。

在大跃进年代里，谭震林的务实精神受到了冲击，当了"浮夸风"的促进派。但是他很快发现了问题的严重性，并认真总结教训，主动承担责任。

60年代初以后，谭震林一直主管农业各部门的工作，他不辞辛劳，走遍了全国大部分农村，从我国的国情出发，提出了一系列方针政策性的发展措施和意见。他指出："整个中国的农业生产建设，包括水利、林业、渔业、农业机械化、农业科学研究、农业教育，都要从中国的实际出发，吸取我们能用得上的外国经验，走自己农业发展的道路。"他大力倡导科学兴农，在1964年1月西北地区农业规划会议上，号召科学家"从实验室、试验地里走出来，跟大田、跟农民结合"。又邀请在京的著名农学家座谈，希望"各方面的科学研究人员组织起来，组成一个混合兵种，共同为一个目标服务"。他还要求各级领导把60年代中期出现的农业生产高潮引向稳妥、扎实、科学的发展轨道，切忌重犯"左"的错误。

"文革"期间，谭震林抱着忧国忧民的拳拳之心，担心"造反"、串联冲击农业生产。1967年1月，他在向毛泽东主席汇报农口"文革"运动情况的书面报告中，建议尽快结束"文化大革命"。他还毫不妥协地跟林彪、江青反革命集团进行了针锋相对的斗争。特别是在1967年2月中央碰头会上，谭震林同陈毅、叶剑英、李富春、李先念等同康生、陈伯达、张春桥等进行了一场正义的坚决的斗争，即所谓"大闹怀仁堂"。但被诬为"二月逆流"，谭震林被打倒。

1969年冬，谭震林被送到广西桂林"劳动改造"，直到1973年3月才返回北京。党和人民没有忘记他50年来为党为人民奋斗所建树的光辉业绩，他被选为党的十届、十一届中央委员和十二大的中顾委副主任，第四届、第五届全国人大常委会副委员长。晚年，他仍抱病坚持工作。1983年9月30日，正当谭震林激情洋溢准备出席国庆大典前夕，便溘然逝世了。

陶　铸

陶铸（1908.1——1969.10）湖南祁阳石洞源人，1908年1月16日出生于一个贫苦知识分子家庭。父亲是同盟会会员，1918年因反对北洋军阀的统治，被人告发杀害。10岁的陶铸因而辍学，1922年随

族戚到安徽芜湖木号当学徒，1925年5月到汉阳竹木厘金局当稽查员。血泪的家史，艰苦的生活，促使陶铸发愤图强。尽管劳动繁重，他仍酷爱读书。当时武汉新思想活跃，陶铸如饥似渴地阅读各种进步书刊、听时局演讲，他开始懂得了一些革命道理，萌发了革命的愿望。1926年初，他南下广州，入黄埔军校第五期学习，并于"中山舰事件"后加入中国共产党，投入革命洪流。

大革命失败后，陶铸参加了南昌起义和广州起义。1927年底回到祁阳发动"年关暴动"，次年6月，因祁阳地下党组织遭到破坏，辗转衡阳、长沙、武汉、徐州，在北京找到党组织，1929年9月被派往福建做兵运工作。从1929年到1933年，先后任福建省委秘书长、书记、漳州特委书记、省委组织部长、福州中心市委书记等职。他曾出色地组织和指挥了闻名全国的厦门劫狱斗争，先后建立了闽南工农红军游击总队和闽东地区的人民武装力量。

1933年5月，陶铸因叛徒出卖而被捕，先后被关押在上海公安局和南京中央监狱，被国民党叛处无期徒刑。狱中4年，他组织共产党员，团结难友同敌人进行了英勇的斗争，并在狱中坚持刻苦学习，比较系统地钻研了马恩著作。"七七事变"后，国共两党再度合作。陶铸经营救出狱。不久，被调任湖北省委常委兼宣传部长。他坚决贯彻发展抗日民族统一战线和抗日武装的方针，出任了由董必武发起，与国民党有识之士石瑛、民主人士李范一等合作举办的应城县汤池农村合作指导员训练班之主任，培养了300多名干部和上千名农民骨干，发展了一批党员。武汉和鄂中沦陷后，陶铸依靠这些力量，建立起以大洪山为根据地的鄂中游击区。

1940年，陶铸到延安学习，1年后，任中共中央办公厅党务材料室副主任、王稼祥同志政治秘书、中央军委秘书长兼总政秘书长，后又兼任总政宣传部长等职。他编印了《官兵关系》、《军民关系》、《领导作风》三本小册子，指导部队的思想政治工作。1945年5月，他以华中代表的身份，出席了党的"七大"。

日本投降以后，陶铸奔赴东北，历任辽宁、辽吉、辽北省委书记兼军区政委。沈阳解放后，他任市委书记兼军管会副主任。1949年1月，任四野军政治部副主任，平津战役中，奉命化装进入北平与傅作义将军谈判，为和平解放北平作出了贡献。

北平解放后，陶铸受命组织南下工作团，5月抵武汉，任军管会副主任。不久，任中南局常委和军区政治部副主任、主任等职。8月，长沙和平解放后，他又赴长沙负责起义部队的政治工作，并代表中央军委向起义部队授旗。

1950年10月，陶铸任广西省委书记，主持广西剿匪工作。不到半年时间，就胜利地完成了广西的剿匪任务。

1951年12月，陶铸到广州出任中共华南分局第四书记兼华南军区第二政委，1953年代理华南分局书记兼广东省人民政府代主席，1955年任广东省省长，省委书记。1960年任中南局第一书记，1965年任国务院副总理。直到1966年6月离穗赴京，他在广州整整工作15年。

陶铸到广州之初，广东省的土改尚未展开。由于他工作雷厉风行，措施得力，广东省的土改在比内地起步晚的情况下，于1953年胜利结束。同时，他还正确地领导了"镇反"和"三反"、"五反"，迅速恢复了广东的生产和社会秩序。党的总路线公布后，他又积极地领导了对农业、手工业和私营工商业的社会主义改造，亲自抓出了全国闻名的棋盘农业合作社和冠山农业合作社。

陶铸特别注重抓农业。广东土改结束后，即及时指出今后的任务应全力转向生产，提出"生产压倒一切"的口号，发动农民勤劳致富。他重视农业科学的研究，在良种，发展经济作物等方面下了很大功夫。他还十分重视中南全区的水利建设和绿化工作。从1954年开始，广东全省大修水利，广东由进口大米省一跃而成粮食自给有余省，经济作物产量也逐年上升。他多次视察各地水库和林区，鼓励干部群众兴修水利，发展林业。在工业方面，陶铸提出以轻工业为主，配置一定的重工业和交通运输业。要把广州从消费城市变为工业城市。历史证明，这一决策是完全正确的。

1956年，在党的"八大"上，陶铸当选为中央委员。"八大"后，全党开始了全面的大规模的社会主义建设。后来，反右斗争扩大化和"大跃进"、人民公社化失误而带来严重损失，陶铸看到问题的严重性后，便果断制止。60年代初期，党中央提出"调整、巩固、充实、提高"的方针，陶铸坚决贯彻执行。1961年春，毛泽东在广东主持制订人民公社《六十条》，陶铸被指定为起草委员会主任。8月，他又主持中南局南岳会议，起草了《关于当前经济工作若干问题的指示》，对中南地区的经济得以较快的恢复和发展起了积极的作用。

陶铸尊重知识，爱护人才，善于团结知识分子，关心他们政治上的进步和工作生活上的困难。1955

年12月他就指出，知识分子“发生了根本性的变化”，“是革命的”，应予“重视和信赖”。1961年又指出，不要再用“资产阶级知识分子”这个名词了，次年在周总理主持召开的广州科学工作会议和戏剧会议上，他第一个发言，主张给知识分子“脱掉资产阶级帽子”，“应该叫人民知识分子”，使许多高级知识分子非常感动。他结交了许多高级知识分子朋友。他在广东专门成立了“高知”办公室，适当解决他们的副食品供应。对不愿去台湾的历史学家陈寅恪，陶铸关怀备至，为他配助手，帮助解决学术著作出版问题，在院内修白色甬道，使这位患眼疾的老人也能散步。一些老专家老教授发自肺腑感叹：“知我者，陶铸也。”陶铸还以过人的精力，对科教文卫各方面的工作予以重视支持。他曾兼任暨南大学校长多年，在他的关怀下，广州盖起科学馆，眼科医院，电影制片厂，办起了《羊城晚报》、《广东画报》，聚集了一批批科技人才。

陶铸有很高的理论修养和写作才能。无论是戎马倥偬的战争年代，还是社会主义建设时期，他从未停止过写作。据不完全统计，他的遗著有300多万字，内容涉及哲学、政治、经济、军事、文化、教育、艺术等各个领域。这些著述，有的总结了党的历史经验，有的抒发革命理想和情操，部分收入《理想，情操，精神生活》和《思想、感情、文采》二本书。产生了很大的影响。他的散文《松树的风格》、《革命的坚定性》等熔铸了他的理想和风格，迸射出熠熠光芒，成为人们传诵的佳篇。

陶铸又是一位诗人，写了不少脍炙人口的诗词。“我欲问天何瞶瞶，漫凭热泪哭旆罗”，“五年狱中艰辛过，一笑昂然对镜头。珍重此身须记取，阶级仇恨尚深留。”这些诗句，宣泄了对敌人的恨和对同志的爱，表现了老一辈革命家“拼将赤血灌春花”的情怀；“东风吹暖碧潇湘，闻道浯溪水亦香”，“郴江北向莫辞劳，风光载得京华去。”描绘了祖国大好河山，抒发了对祖国对人民，对社会主义的热爱之情。

1966年6月，陶铸调任中央书记处常务书记、中央宣传部长兼文办主任。8月，在党的八届十一中全会上，当选为政治局常委，后又被任命为中央文革顾问。由于陶铸坚持原则，刚直不阿，抵制林彪、江青一伙倒行逆施，成为他们篡党窃国的障碍，遭到他们的忌恨，陷害和打击。1967年1月，江青，陈伯达，康生一伙诬陷陶铸是“中国最大的资产阶级保皇派”、“叛徒”，从此，他失去人身自由，但仍威武不屈，顽强斗争。他写道：自杀，就是自己有见不得人的事，不想把自己的问题搞清楚。当然也有这样的可能，就是你去见了马克思，问题还是弄不清楚。那也不要紧，事实究竟是事实，最后还是可以弄清楚的，我相信我自己的四句话：“性质纵已定，还将心肝掏。茨弘血化碧，哀痛总能消。”

长期的精神折磨和肉体摧残，陶铸的身体受到致命的伤害。1968年10月前后患了胰腺癌，得不到及时治疗。次年3月虽经手术，但马上扩散了。于1969年10月18日溘然逝世。

李文忠

李文忠（　　——1967）人民解放军某部六连四排，是一个高举毛泽东思想伟大红旗的先进集体。排长李文忠同志，贫农出身，共产党员。他和四排全体战士，对伟大领袖毛主席无限热爱，无限信仰，无限崇拜，无限忠诚。在两条路线的激烈搏斗中，始终坚定地站在毛主席革命路线一边，坚决地支持无产阶级革命派。他们的誓言是：“毛主席热爱我热爱，毛主席支持我支持，毛主席指示我照办，毛主席挥手我前进！”1967年8月19日，李文忠同志奉命率领全排战士，护送南昌县蒋巷区红卫兵小将和革命群众回农村闹革命，在横渡赣江，行船遇险时，李文忠同志和四排全体战士高举毛泽东思想伟大红旗，舍生忘死，奋战激流，使五十余名落水的红卫兵小将和革命群众安全脱险。李文忠、李从全、陈佃奎三位同志，在抢救中献出了自己的生命。

1967年12月7日，授予四排以“支左爱民模范排”和排长李文忠以“支左爱民模范”的光荣称号。

郭嘉宏

郭嘉宏（1943——1967）坚强的无产阶级革命派战士。出生于江苏镇江一个贫农家庭里。1964年高中毕业响应党的知识青年上山下乡的号召，来到了镇江象山园艺场蚕桑工区，不久被选为生产队长，1966年被选为“镇江市学习毛主席著作积极分子”和“农业先进生产者”。1967年1月9日，郭嘉宏同志在京串连期间遇某工地失火，为奋勇抢救国家财产而光荣牺牲，年仅二十四岁。

流行风

背景介绍

1967年，“文化大革命”进入了一个新的阶段，这一年极“左”思想进一步泛滥，斗争的火药味越来越浓。自上海所谓的“左派”夺权后，全国均掀起了“夺权”风潮，所谓夺权乃是夺“走资派”的权。社会舆论也一致指向“中国最大的走资派”“中国的赫鲁晓夫”——刘少奇。在文艺领域也展开对“走资派”与“叛徒”的大批判。所以这一年流行的口号如“斗烂、斗臭、斗垮走资产阶级道路的当权派”及“谁反对‘中央文革’就打死谁！”均反映了形势的特征。京剧《海港》的出现与流行从当时对它的评论来看就是针对所谓“修正主义者”与“走资派”的。

流行口号

1. 伟大的导师、伟大的领袖、伟大的统帅、伟大的舵手毛主席万岁！万岁！万万岁！
2. 把无产阶级文化大革命进行到底！
3. 无产阶级革命造反精神万岁！
4. 伟大的、光荣的、正确的中国共产党万岁！
5. 文攻武卫！
6. 坚决执行毛主席的命令！
7. 向革命左派致敬！
8. 彻底砸碎资产阶级的反动路线！
9. 誓死保卫以毛主席为代表的无产阶级革命路线！
10. 谁反对“中央文革”就打倒谁！
11. 斗烂、斗垮、斗臭走资产阶级道路的当权派！

戏剧《海港》

一九六三年下半年，一个反映六十年代上海港码头工人斗争生活的戏《海港的早晨》，出现在淮剧舞台上。这株新生的幼芽虽然得到码头工人的喜爱，但却遭到大大小小的反革命修正主义分子和反动学术“权威”们的百般鄙薄与刁难。一九六四年春，江青同志看过后，满腔热情地肯定了这出戏。她认为这出戏出现在当时帝王将相、才子佳人统治着戏剧舞台的情况下，是难能可贵的。江青同志还亲自到码头找工人开座谈会，进行调查研究，并建议上海京剧院进行改编和移植。她再三强调，改编首先要加强码头工人立足海港，胸怀祖国，放眼世界的英雄气概，歌颂工人阶级国际主义、爱国主义的豪情壮志。要满腔热情地塑造铲煤女工出身的党支部书记和码头工人出身的装卸组长。对青年工人韩小强要写得单纯而可爱，具有远大理想，他的不安心工作只是思想认识问题。江青同志的指示给《海港》划出了前进的航线。

与此同时，社会上的牛鬼蛇神，在他们后台的支持下，大肆污蔑这出戏“丢了传统”，“完全生活化了，没有艺术性，谈不上是戏”。甚至狂妄地叫嚣《海港》是“大毒草”，扬言要把唱腔一句一句地批倒、批臭。

《海港》第一次成功地在京剧舞台上表现了六十年代工人阶级的斗争生活，受到了广大工农兵极其热烈的赞扬。上海港的码头工人万分激动地说：“《海港》写的是真正的工人，真正的工人登上无产阶级戏剧舞台就是好。”还说：“看了《海港》，忘不掉旧社会的苦难！看了《海港》，更扛得起支援世界革命的千斤重担！”来自广大工农兵的赞扬，是对《海港》的最大鼓励和最权威的批准，也是对党内最大的走资本主义道路的当权派及其包庇和支持的一小撮反革命修正主义分子的沉重打击！它像一发重型炮弹，射向中国的赫鲁晓夫，粉碎了他妄图歪曲历史、丑化工人的阴谋！

（本文转载自《解放军文艺》一九六七年第七期）

以上这篇文章的矛头所向，目的何在不是昭然君揭了吗。

历史花絮

刘少奇的遗嘱

1967年4月9日午餐时，刘少奇听儿女们说，清华大学的"造反派"要组织30万人大会批斗王光美，十分震怒。他推开饭碗，气愤地说："我有错误我承担，工作组是中央派的，光美没有责任。为什么让她代我受过？要作检查，要挨斗，我去！我去见群众！我是一个共产党员，死都不怕，还怕群众？"

王光美急切地说："清华大学的运动是我直接参加了的，当然应该我去向群众检查……"

"你是执行者，决策的不是你嘛。"刘少奇激动地说"我绝没有反过党，没有反过毛主席。别人反对过毛主席，林彪反过，江青反过，我一直是拥护主席的。在我主持中央工作的几十年里，违反毛泽东思想的错误有，但没反过。工作错误有，但都是严格遵守党的原则的。我没有搞过阴谋诡计。工作是大家一起做的，要我承担责任，可以！但错误得自己去改！""别人就是一贯正确的吗？要一分为二。为什么不许人家向中央文革提意见？有不同意见就把人抓起来？！""去年8月，我就不再过问中央工作。从那以后，错误仍在继续；将来，群众斗群众的情况还会更厉害，不改，后果更严重。责任不能再推到我身上。这么多干部都被打倒了，将来的工作谁去搞？生产谁来抓？""有人要逼我当反革命，我可以问心无愧地说，不论过去和现在，就是将来也永远不反毛主席，永远不反马列主义、毛泽东思想！一个革命者，生为革命，死也永远为共产主义事业，一心不变。"

刘少奇在激动地讲完上述一番话以后，情绪便安静了下来。他平静地给儿女们留下以下遗嘱：

"将来，我死了以后，你们要把我的骨灰撒在大海里，像恩格斯一样。大海连着五大洋，我要看着全世界实现共产主义。你们要记住，这就是我给你们的遗嘱！"

王光美泣不成声地说："还不知道孩子们能不能看到你的骨灰呢？"

刘少奇坚定地说："会把骨灰给你们的。""你们是我的儿子、女儿嘛！这一点无论什么人还是能做到的。你们放心，我不会自杀的，除非把我枪毙或斗死。你们，也一定要活下去，一定要在群众中活下去，要在各种锻炼中成长。你们要记住：爸爸是个无产者，你们也一定要做无产者。爸爸是人民的儿子，你们也一定要做人民的好儿女。永远跟着党，永远为人民。"

最后，刘少奇站起来，激昂地说："共产主义事业万岁！马列主义、毛泽东思想万岁！共产党万岁！"说完，便回到自己房间里去了。

（摘自中央文献出版社：《缅怀刘少奇》）

两位伟人的最后一次面晤

1966年8月5日，毛泽东写了《炮打司令部》的大字报。紧接着召开八届十一中全会，刘少奇在中央政治局常委的名次排列，由第二降到第八。这以后，刘少奇就正式成为"文化大革命"的对象了。

1967年1月13日深夜，毛泽东在人民大会堂让秘书接刘少奇去谈话。刘少奇郑重提出二条要求："一、这次路线错误的责任在我，广大干部是好的，特别是许多老干部是党的宝贵财富，主要责任由我来承担，尽快把广大干部解放出来，使党少受损失。二、辞去国家主席、中央常委和《毛泽东选集》编委会主任职务，和妻子儿女去延安或老家种地，以便尽早结束文化大革命，使国家少受损失。"

毛泽东只是建议刘少奇认真读几本书，并介绍了德国动物学家海格尔写的《机械唯物主义》和狄德罗的《机械人》。

这是两位伟人的最后一次面晤。从这以后，刘少奇的处境越来越恶劣，对他的迫害越来越升级。

（摘自《缅怀刘少奇》）

周恩来、陈毅在1967年

陈老总拍案而起
周恩来保陈"过关"

1967年1月，上海爆发了所谓的"一月革命"，以王洪文等为头头的上海一批造反派在张春桥、姚文元的策划下，夺取了上海市委、市人委的领导权。毛泽东高度肯定了这一夺权行动。作为"中央文革"小组副组长的张春桥公然叫嚷："无产阶级文化大革命自始至终就是夺权，从基层到中央，党权、政权、财权、文权以及其他权，我们对所有的权都要夺。"于是，全国各地迅速掀起了全面"夺权"的狂潮。"文化大革命"进入了一个新的阶段。

对"夺权"的问题，周恩来、陈毅等与"中央文革"一伙发生了尖锐的分歧。对此，周恩来尽量不与"中央文革"一伙正面冲突，只是始终坚持一条：造反派只能夺"文化大革命"的领导权，而不能夺各部门的业务权，造反派对各部门的业务权至多也只能是"监督"。而陈毅却难以压抑住冲心的怒火，再次拍案而起。

1967年2月16日晚，中南海外事会议室。刚刚与谭震林等老一辈革命家一起"大闹怀仁堂"的陈毅对20多名"归国留学生革命造反联络站"负责人和刚刚在外交部"夺权"的外交部"革命联络总站"的代表们，向"文化大革命"的极左做法打出了一排"重炮"：你们要革命，我不反对。但现在一斗就是祖宗三代，挖祖坟，动不动就"炮轰"、戴高帽子游街，把一场严肃的斗争当成儿戏，这不是瞎胡闹吗？现在有些人作风不正派，你要上去，你就上去嘛！不要踩着别人，不要拿别人的鲜血去染红自己的顶子！中央的事，现在动不动就捅出来，弄一些不懂事的娃娃在前面冲。

说到这里，陈毅拍案而起，几乎是怒吼着：这样一个伟大的党，只有主席、林副主席、总理、伯达、康生、江青是干净的？承蒙你们宽大，再加上我们5位副总理，这样一个伟大的党，只有11个人是干净的？！如果这样，我陈毅宁可不要这个干净，把我揪出去示众好了。

陈毅缓了缓口气，又语调低沉地说：今天，我不是乱"放炮"，我是经过认真思考的。依我看，这场"文化大革命"的后遗症，10年、20年不治！我们已经老了，是要交班的。但是绝不能交给野心家、两面派。我还要看，还要斗争！大不了罢官嘛！我这个外交部长不当了，我还可以去看大门、扫大街，我还会做担担面嘛！

陈毅的这排"重炮"所招惹的后果是可想而知的。江青等"中央文革"一伙借毛泽东对陈毅"大闹怀仁堂"表现的不满，对陈毅大兴问罪之师。外事口的造反派纷纷把"炮火"集中到陈毅身上，霎时间，"炮轰陈毅"、"打倒陈毅"、"陈毅不投降，就叫他灭亡"等口号甚嚣尘上。面对这样的局势，周恩来心急如焚。

本来，在1月24日，周恩来亲自坐镇，精心布置，帮助陈毅闯过了在人民大会堂召开、有外事口各单位造反派参加的万人大会"检查"关。那天，为了斗争需要，陈毅听从了周恩来的劝告，暂时作点"应景"的"检查"。陈毅在大会上念的那份"检讨书"，也是周恩来再三修改定稿的。陈毅念完"检讨书"后，周恩来又为陈毅说了一些话，说陈毅同志为党工作40多年，虽然犯了一些错误，但晚年还是跟着主席走的同志。他还说，一切外交上的重大问题，都是主席亲自过问的，17年来外事方面的成绩是辉煌的。这样，实际上就是肯定了陈毅当外交部长的工作成绩，封住了造反派的嘴巴。

不料，"检讨"刚过半个来月，陈毅在2月16日又打出这么一排"重炮"。的确，陈毅的这排"重炮"使周恩来对他的保护陷入了极为艰难的境地。由于周恩来对陈毅等一批老干部的保护举措，遏制了江青一伙篡党夺权的阴谋。因此，"中央文革"一伙对周恩来越来越不满。当时街上甚至出现了"周恩来绝不是毛主席司令部的人"、"炮打周恩来绝不是炮打无产阶级司令部"、"炮打周恩来是当前运动的大方向"等大字报和标语。周恩来自身已陷入了被打倒的危险境地。

然而，关键时刻，周恩来没有退缩。

1967年5月11日上午，外事口的一些造反派和红卫兵组织相继冲击外交部，并在首都主要街道举行游行示威，公然打出"打倒陈毅"的标语。当天晚上至次日凌晨，周恩来把外事口的造反派召集到国务院会议室，与他们连续进行了5个小时的谈话。会上，造反派对周恩来轮番围攻、起哄。

造反派：根据揭发材料，陈毅是外交部和外事口最大的党内走资本主义道路的当权派，但自1月24日大会"检查"之后，他至今没有到群众中来，这是有意逃避群众的揭发批判，我们要求陈毅马上到群众中来。

周恩来：本来"五一"节前，我已有安排，准备让陈毅再作检查，但"五一"节耽搁了一下，没安排上。今天，你们带头搞这样一个游行示威，还称要把陈毅

抓走！我不能答应你们，也无法担这个风险。我希望你们冷静地考虑一下这个问题。

造反派：总理，你刚才说联络站游行效果不好，请你说清楚些。

周恩来：你们要揪陈毅同志，中央不能同意。他现在没有被罢官，他还参加外事活动嘛！揪外交部长，这不是一个简单的问题。对陈毅同志的问题，你们可以提出意见，中央也还要讨论，但不能群众大会一通过，中央就批准。这不是必须服从的命令。你们用游行的办法压中央，这又像什么样子！

造反派：你不主张陈毅到群众中去？

周恩来：我们要制造环境，现在你们把人揪去，群众一哄，"喷气式"一坐，怎么行？批判错误可以，揪人不行。即使批判，也还要继续创造条件。

造反派：什么条件？

周恩来：要研究具体的方式方法，商量好了，我陪陈毅同志到会，你们不要在这里给我施加压力。

……

由于周恩来在原则问题上毫不退让，造反派试图从周恩来身上打开揪斗陈毅的突破口的想法难以得逞。这时，外国语学院的一造反派用卑劣的手法向周恩来发起突然袭击，妄图捏造既成的事实逼周恩来就范。他说：总理，你刚才说把三反分子陈毅交给我们？

周恩来听后气愤至极，眼光盯住这个造反派，大声责问：什么？我没有讲"三反分子"！你这是强加于我，我要抗议。周恩来又转向众人：你们大家证明，我没有说"三反分子"，你们想打倒陈毅，不能强加于我。在这个问题上我是不会轻易举手赞成的。不要在这里搞什么花样，乱加形容词嘛！

造反派继续给周恩来施加压力：我们下定决心，就是要打倒陈毅。你可以保留你的观点。

周恩来也用强硬的语气说：你们下定决心，也不能强加于我，我已经把底交给你们了，中央不同意采取揪斗的方式，主席思想也不同意这样做。不光是陈毅，还有几位副总理，我都要一个一个地保。否则无法向主席交待。我现在不过讲了几句冷静的话，你们就这样围攻、起哄、向我施加压力，那陈毅同志还怎么来！

……

谈话不欢而散。

两天之后，外语学院的造反派置周恩来的劝阻不顾，强行冲入外交部"揪"陈毅。周恩来得知这一消息后，15日凌晨紧急约见外交部造反派及外事系统院校红卫兵组织代表，向他们发出最后警告：你们这是犯了一个大错误，是走向自己的反面。我要下命令让部队开去。今后谁也不许再去冲，不管哪一派，谁冲我就扣留谁。你们以为想"打倒"陈毅，陈毅同志就倒了？滑稽！

5月29日，毛泽东从一份材料中看到外事系统一些造反派抓住陈毅"问题"围攻周恩来，社会上也出现一股"炮打周恩来"的苗头，当即挥笔指示：极左派的观点是错误的，请文革领导组同志们做说服工作。

周恩来的严正警告有了毛泽东的"最高指示"做依托，造反派们的"揪陈"行动不得不暂时有所收敛。

陈老总几番遇险
周恩来舍身"陪斗"

1967年8月20日，武汉爆发了震惊中外的"七·二〇事件"。"七·二〇事件"本来是武汉广大军民为反对以王力、谢富治为代表的"中央代表团"在武汉处理问题时的一些错误做法而进行的群众性抗争（王力一度被群众扣留并被打伤）。然而，这一事件却被"中央文革"诬为"反革命兵变"、"反革命暴乱"。而本来不起眼的王力因在这次事件中"光荣"负伤而名噪全国，俨然成了代表中央"正确"处理武汉问题的"功臣"，也成为造反派们顶礼膜拜的"榜样"。

8月7日，王力瘸着一条"伤腿"召见了外交部造反派。造反派汇报说外交部运动阻力很大。王力用蔑视的口气反问：外交部运动阻力大？外交唬人嘛！别人不能干，了不起，只有少数专家才能干，你这外交就这么难？红卫兵就不能干外交？有人说你们的方向、路线错了，那陈毅的方向、路线倒对了？

造反派抱怨说：有人说外交部业务大权是中央的，不能夺。

王力说：这话不对。革命、业务不能分开嘛！我看你们现在没有真正掌握实权。现在外交部还是原班人马，干革命那么"文明"啊？陈毅应该到群众中来接受批判，群众呼一呼口号有什么错误？揪陈毅大方向当然对，为什么不可以揪？我看你们没有什么过火的地方，文革小组坚决支持你们。

在王力讲话的煽动下，外事系统的造反派又一次向陈毅发起了猛烈的冲击。他们组成"揪陈大军"在外交部门前"安营扎寨"，声称"不把'三反分子'陈毅揪出，誓不收兵"。

武汉"七·二〇事件"后，在极左思潮占上风的氛围中，周恩来试图阻止造反派揪陈毅去作"检查"

已难以做到了。周恩来深知陈毅性情刚烈，如造反派借“批判会”之名搞什么“低头、弯腰、认罪”之类，势必引起冲突，造成意想不到的后果。更使周恩来忧心的是，他怕造反派不守信用，把陈毅揪走，转而秘密关押、迫害。1967年1月煤炭部部长张霖之就是被造反派长时间秘密关押、迫害致死的。周恩来曾为此痛哭流涕。出于上述考虑，从那时起，周恩来不得不亲自连续参加外事部门的“批陈”会议，以“陪斗”的方式来保护陈毅，这样既可随时制止造反派的一些过激举动，又可确保陈毅不落入造反派手中。有时如果自己确实有事脱不开身，他就委派自己的秘书和卫士长前去参加，以随时掌握会场情况。他还和造反派“约法三章”：批判会要以小为主；会上不许喊“打倒”的口号、挂“打倒”的标语；不许有任何侮辱人格的举动，如变相武斗、体罚等。

就在王力讲话的同一天，外交部造反派在外交部小礼堂召开对陈毅的“批判会”。周恩来顶着正午的炎炎烈日，赶往参加会议。当他来到会场门口时，先到一步的卫士长成元功报告：会场内挂有一条“打倒三反分子陈毅”的大标语。周恩来当即止步，质问主持会议的造反派头头：昨天说得好好的，已经达成了协议，为什么还这么干？并坚持要造反派撤下标语才肯进入会场。造反派不愿撤下标语。于是，周恩来就抱臂胸前，脸色严肃地站在裸露在烈日之下的台阶上不动。双方僵持着，整整一个钟头过去了，周恩来脸上、胳膊上的汗水大滴大滴地滚落在烤得火热的水泥台阶上。造反派眼见这个阵势，被迫摘下了“打倒三反分子陈毅”的大标语……

又是一次对陈毅的“批判会”。周恩来因接见外宾不能前去参加，便派卫士长成元功和秘书钱嘉栋到会。造反派得知周恩来不能到会，认为时机到了，立即布置了几百人准备冲击会场，揪走陈毅。为防陈毅走脱，造反派把陈毅来时坐的汽车轮胎给扎破了。情急之中，成元功拉着陈毅临时藏入一卫生间内。钱嘉栋紧急向周恩来报告。周恩来立即指示北京卫戍区司令员傅崇碧调来两个连的战士迅速开到现场。这样，陈毅在成元功等人的保护下，乘坐卫戍区的汽车平安返回了中南海。

造反派并不甘心。8月11日，在人民大会堂召开万人大会，“批判”陈毅。周恩来亲临会场，精心布置。他指示傅崇碧司令员将警卫部队布置在台下，以防不测。果不出所料，会议开始不久，突然从会场二楼垂下一条“打倒三反分子陈毅”的大标语。会场秩序顿时出现混乱。周恩来“噌”地侧身站起，两道目光愤然直逼坐在一旁故作镇静的造反派头头。随即退场以示抗议，并命警卫人员保护陈毅离开会场。事先布置在台下的警卫部队迅速形成了一道“屏障”，把造反派挡在了周恩来、陈毅一行的身后。造反派只得眼睁睁地看着陈毅离去。

8月16日，外交部造反派冲砸了外交部，悍然宣布夺了外交部的大权。几位副部长被宣布停职“检讨”，我国外交陷入失控。8月22日，造反派和一些红卫兵焚烧了英国驻华代办处，制造了建国以来最严重的涉外事件。

8月27日凌晨，外事口造反派又一次就陈毅“问题”围攻周恩来，致使周恩来心脏病发作，在场的医生紧急给以吸氧。造反派声称要组织“群众”冲击会场，要“拦截陈毅的汽车”。周恩来愤怒地斥责：你们谁要拦陈毅的汽车，我马上挺身而出，你们谁要冲击会场，我就站在会场门口，让你们从我的身上踏过去！

物极必反，这是任何事物无以逃脱的规律。就在王力等人狂妄嚣张至极之时，周恩来也在酝酿解决王力等人的方案。8月底，周恩来将王力的“八七”讲话和关锋炮制的“揪军内一小撮”口号的材料报到毛泽东处，并提出要对王力、关锋隔离审查。毛泽东看完王力的“八七”讲话后，愤然指示：“大、大、大毒草。”并说，王力讲的这些话，连我也不能随便乱讲的。我没有叫他管外交部的事嘛！毛泽东批准了对王力、关锋实行隔离审查的报告。此时，江青、康生虽是痛失两员“干将”，但也只好“丢卒保帅”。

8月31日，周恩来严厉批评了“夺权”后那个“代理部长”的造反派头头，重申外交大权属于中央。一度失控的外交大权又重新回到党中央、国务院的手中。陈毅作为国务院副总理、外交部部长又频频出现在各种场合。

——节选自《抗争，为了更好的抗争》
（北京）白水人

知青趣闻录

手　表

知青多无细软，手表更是稀罕。一日，某君由省城返乡，腕上多一计时之物。此物虽系家传，然年久失修，走时步履维艰，常有劳逸结合之举。一知青偶对某君问以时刻。某君先开窗，伸头仰望天空之日，

复回首，低眉俯视腕上之珍，而有愧色，乃答曰："下午了。"问者啼笑皆非。

美 声

知青赵某，高且壮，嗓音尤佳。每展歌喉，其声低沉浑厚，圆润自如，且声震屋瓦。友人皆哀其生不逢时。有女知青久闻其名，未闻其声。一日偶过赵某所居茅舍，时正值黄昏，野旷山空，万籁俱寂，忽闻暮雾中有男低音飘然而至，其声美妙，果如所传，赞叹之余，不禁失笑。

徐明

抢吃"忆苦饭"

一天，生产队召开"忆苦思甜"大会，会后自然要尝忆苦饭。也不知队长是有意还是无意，拿出队上积存的几十斤谷子碾成米，加上好几百斤厚皮菜，煮了一大锅。会议进行中，旁边那锅菜稀饭早已弥漫出团团白雾，发出一阵阵诱人的清香。社员们个个翘首咂舌，不时扭头望着这团迷人的白雾，心里巴望发言快点结束。孩子们紧紧围住那锅灶不肯离去。当队长宣布开始吃忆苦饭的话音刚落，人们便争先恐后，拿碗取钵，递到锅前。两个掌勺人应接不暇，累得满头大汗。我也拿着大搪瓷碗，舀满一碗，"嘘、嘘"地只管喝不管烫。这哪是忆苦饭呀，对我们来说简直是一顿美味佳肴。是啊，吃了几个月的红苕早已生厌，现在喝着这香喷喷的厚皮菜稀饭咋不觉得滑腻爽口嘛。不一会儿，一大锅菜稀饭已是底朝天。大家直说安逸。"忆苦思甜"真个"成功"了。

张建军

油画《毛主席去安源》出版始末

1967年，我国工人运动领袖刘少奇从中国政坛上消失后，北京大学、历史博物馆、北京总工会等单位的一些党史、工运史研究人员便着手纠正"工人运动领袖"的舆论导向，并商定举办《毛泽东思想光辉照亮安源工人革命运动展览》。筹备处成立后，立即在首都艺术院校油画师生中物色创作人员。中央工艺美术学院的学生刘春华碰巧参加了油画筹展人员会议。会上，召集人布置了绘制毛主席七赴安源的任务，刘春华因坐在门口，重头戏便摊给了他。

随后，大队人马直抵安源。刘春华等立马走访当年的老工人，熟悉文字材料、道具、环境，并夜以继日地赶绘草图。返京后进行草图观摩时，刘的作品受到大多数人的反对，要求修改。但由于刘固执己见，未能在限期内完成修改任务。

1967年10月1日，展览如期在历史博物馆举行。如云的观众对《毛主席去安源》推崇备至，留言整整写满4本。有的呼吁出版该画册，有的则称出版后认购几百张。但按当时规定，筹备处无权确定此事。年底，《人民画报》拟用该油画，将其制版后送交中央文革审查，江青阅后甚为中意，当即签发。

不久，筹备处为了展示"文革"中文艺繁荣盛况，决定在建党47周年之际推出一批力作。江青看了不少作品甚感失望，便又想起曾签发过的《毛主席去安源》。1968年7月1日，《毛主席去安源》被印成单页随《人民日报》、《解放军报》、《红旗》杂志发往大江南北和长城内外，并制成邮票、像章，收入中小学课本。

据有关部门统计，该画共印发了9亿张之多。当年，林彪、江青胸前都佩戴过该画的像章；周恩来寝室里唯一的一幅绘画作品也是该油画；毛泽东一生从未去过中国美术馆，但却兴味所致将该画调到中南海。

跟随毛泽东二十七年
——一个警卫战士的自述

陈长江口述 李忠诚 伏慧敏执笔

毛主席让我回乡了解农村"文化大革命"的情况

1967年1月初，以上海国棉十七厂的王洪文等为头头的上海一批造反派，在张春桥、姚文元等人的精心策划下，夺取了上海市委、市人委的领导权，掀起了所谓的"一月风暴"。

毛主席支持这一行动，并把它看作是贯彻"文化大革命"方针，彻底改组各级领导的有效方式。从此，夺权运动在全国范围内开始了，而激烈的夺权狂潮，带来的是全国空前的混乱。

为了稳定局势，中共中央、中央军委、国务院、中央文革小组发布了一系列通知、指示，要求学校师生停止大串连，复课闹革命；厂矿企业、农村生产队，坚持业余闹革命；要维护铁路、港口、交通运输秩序；维

护电台、银行、仓库、监狱等。

全国的形势并未因这些指示的颁布而改变其混乱局面，人民正常的生活和国民经济受到严重干扰。为此，毛主席决定派人民解放军执行“三支两军”(即支左、支工、支农，军管、军训)任务。这在当时混乱的情况下起到了稳定局势的积极作用，是十分必要的。

根据毛主席的指示，我们警卫部队派出干部和战士到六厂、二校、铁道部专运处、中共中央办公厅等单位，维护党中央机关正常工作运转。部队在国家形势十分严峻的情况下，做了大量艰苦细致的工作，维护了社会秩序，保护了一批干部，减少了工农业和人民生命财产的损失，受到人民群众的拥护与支持。但是由于参加“三支两军”的干部和战士思想缺乏准备，地方工作经验不足，特别是林彪、江青反革命集团的插手和干扰破坏，也带来了一些消极后果，使军民之间鱼水关系一度有所损害。到了1972年8月21日，主席指示撤回“三支两军”人员。粉碎林彪反革命集团后，党中央做了大量工作，解决了大批遗留问题，使军爱民、民拥军的光荣传统逐步得到恢复。

按照主席当时的估计，这种“全面夺权”，1967年2、3、4月就要看出眉目来。但事情远不像他老人家设想的那么简单。一场急风暴雨式的运动一旦在相当广阔的范围开展起来，很难一下子就让它风平浪静，何况当时全国已陷入混乱、无政府的状态。

5月8日，“文化大革命”运动开始在全国蔓延，派性斗争不断升级。这天上午，主席睡不着，在游泳池边散步，他看到我，说：“长江，给你15天时间，回家看看，摸摸农村文化大革命情况和生产情况。”我赶忙交待了工作，马上去买火车票。

月底，我回到北京。一天下午，主席叫我去他书房单独谈谈。我和主席像拉家常似的谈了一个多小时。有问有答，把我所见所闻全讲了出来。

我首先汇报说：“5月10日我到达扬州，街面热闹非凡，几个学校的师生都上街敲锣打鼓、游行，两派辩论也是相互指责，非常激烈，‘保皇派’一面成为一派，指责另一派的罪状。”

主席说：“派性斗争北京有，影响到了全国。”

我说：“听群众反映，几派之间有时还进行武斗。”

主席讲：“我早就说过，要文斗不要武斗，几派要联合。”

我说：“你说的话对他们有利的就执行，各派都用你的话攻击对方。”

主席说：“原想今年文化大革命差不多要结束了，现在看来难收场。”

我接着说：“坐火车一路上时间没准，有些车站比较乱，交通秩序不够好。正常运行应该两天就到家，结果路上耽搁了，11日才到家。我利用劳动中间休息和晚上时间找社员了解他们对文化大革命的反映。他们对什么是修正主义、中国的赫鲁晓夫，似懂非懂，对打倒刘少奇、邓小平不能理解。他们说文化大革命主要是学生和国家机关干部的事，农民不能放弃生产闹革命。种庄稼季节性很强，过了季节什么都不行。学生靠家长养，串联闹革命可以；机关干部和工人国家给工资，可以停产闹革命，我们不种地没有粮食无法生活。我们坚决拥护和支持毛主席提出的‘抓革命，促生产’的指示。”

主席听后笑着说：“他们挺讲实际的，生产就是一天不能停。”

从主席赞赏的语气中，我看出主席对几亿农民在“文化大革命”中积极搞好生产表示满意。

毛泽东问谢富治：大字报多少钱一斤？

我在农村听到各种各样的谣传，到处可见红红绿绿的大字报，学校、县城的墙壁上随处可见。社员家都悬挂着主席像，语录人手一册。有的大字报写着×××是走资派，×××跳楼了，还有的写主席找到一个儿子等等，内容五花八门，无奇不有。当我把沿途所见所闻讲给主席后，主席当时就问我：“大字报写我找到一个儿子，你相信吗？”不等我回答，主席又接着问我：“你为这事辟谣了没有？你在我身边工作快20年了，我家的一切事，你都知道，有几口人更清楚。”

主席吸了口烟，语气缓慢地说道：“李敏，李纳、岸青、邵华、毛远新、李云露(江青的姐姐)、王博文(李云露之子)，就这些人，大多上学，有的星期天才回来，现在又都工作了，各忙各的，很少来往了。”他沉默了一会儿，又说：“连江青也很少让她来，你们都看到了？”

我接过话说：“在家这些孩子，我看着他们长大的，都很有礼貌，见到我都叫叔叔，他们什么事，我都知道。”

这时，主席胸脯起伏，有些激动，继续说：“不要说毛泽东没有找到一个儿子，就是找到一个，也不值得大写和特写。他们这样大写特写的目的是什么？”

说到这儿，主席面露不快之色，我心里也涌起阵阵不安。可是，在当时那种环境下，我是解释不清的，就是当时辟谣又有谁会听呢？我认为，“文化大革命”

中，有些大字报太庸俗了，把私人生活的小事或捕风捉影臆想出来的事都付诸笔端，搞得满城风雨，人心惶惶。由于大字报的许多内容可信度很差，所以后来人们对大字报也不怎么看重了，出现了卖大字报纸的现象。后来有一次主席问谢富治："娃娃们揭大字报卖，多少钱一斤？"谢说："七分钱一斤。"主席笑着说："那娃娃们发财喽?!"

我正想得出神，主席又问我："你们村有多少人当兵？"我回答后，主席接着说："青年人到部队锻炼两年就够了，最多不能超过三年。要把兵役法改短一些，让更多的人到部队锻炼。"

我听主席这么一讲，十分兴奋，便说："部队是个大学校，能培养各种人才。"

谈到破"四旧"的事，我讲了自己的看法："红卫兵破除迷信，捣毁土地庙，不信鬼神可以，但有些红卫兵太过头了，连凤凰自行车的牌子也要砸掉，看到有人戴外国进口表也要砸，有点乱来。盲目排外不好。在农村，我听人们议论，北京红卫兵造反派，向驻我国的外国机构造反，还制造了火烧英国驻京代办处事件。"

听到这儿，主席十分生气地说："这事我已知道了，这样干是无知，是做蠢事，是极'左'分子干的。"

"一年开张，二年看眉目打基础，三年收尾，这就叫文化大革命"

当时社会上有些造反派，越闹越凶，甚至肆无忌惮地冲击军事机关，叫喊"抓军内一小撮"。当谈到这种现象时，主席果断地回答："军事机关不能冲，担负着战备任务和保卫国家的安全。"

我向主席汇报，没写提纲，只是想到哪儿就聊到哪儿。他主要是想了解几亿农民对"文化大革命"的看法和农业生产的实际情况。听我讲家乡的农业生产搞得较好，"文化大革命"对农民的生活生产影响不大时，主席表示满意，他说："什么时候都要依靠广大农民、工人、干部的大多数，这是我们事业发展的基础。"

最后主席说："今天你谈的不错，讲了不少，使我对农村的情况有所了解。"我站起来和主席握手告别，离开了书房。这次谈话是我一生中和主席交谈时间最长的一次，主席忧国忧民的心情使我有了更深切的感受，他的求实精神也更加使我难忘。

1967年7月13日下午，主席在人民大会堂118厅主持召开了中央政治局和中央文革小组碰头会。他分析了"文化大革命"的形势后，诙谐地说："一年开张，二年看眉目打下基础，三年收尾，这就叫文化大革命。"

会上主席决定到外地巡视，指定杨成武、汪东兴、余立金同行。

毛泽东出巡，解决武汉事件

"文化大革命"开始后，社会秩序不够好，有的地方形势比较严峻，武斗成风，加之铁路交通很不正常。根据汪东兴主任和张耀祠副主任的指示，我多带了一些警卫人员。以前一般只带20多人，这次挑选了120名有经验的警卫战士和干部，都是精兵强将。临行前，我们反复动员，让大家千万要提高警惕，时刻准备战斗，并准备齐全了武器弹药，还做了明确的分工。即前去火车站50人，编三个战斗分队负责开路，观察沿路两边制高点有什么情况没有，及时向主车汇报；后尾车30人，分两个战斗小分队负责后尾，防止追随主车的现象发生。我在主车，共40人负责保卫主车，当时规定无论是行车或临时停车，都要时刻警惕，保证主席的安全。我们每人配备了手枪，装备了10挺机关枪、100支冲锋枪和弹药。

这次行动是"文化大革命"以来第一次外出，心情比较紧张，主要是担心主席的安全。当时要求大家为了保卫主席，要不怕牺牲，坚决完成好党和人民交给我们的光荣任务。

晚上，我们陪同主席从北京出发，开始巡视大江南北。第一站是武汉。

15日晚，主席到达武汉。

主席住在东湖宾馆梅岭1号，这里十分幽静。

连续两个上午，主席召集周恩来、杨成武、汪东兴、谢富治、王力、李作鹏和武汉军区、地方有关同志，听取谢富治、王力汇报云南、贵州、四川和武汉的问题，讨论解决武汉问题的方针、办法。

由于武汉情况复杂，主席取消了畅游长江的计划。后来听说主席给向他汇报工作的人做了如下指示：对武汉问题，要给"工人总部"平反，放掉鸿霞。"百万雄师"是群众组织，谢富治、王力要派专人做他们的工作。军区对两派都要支持。陈再道支持造反派，造反派是会拥护陈再道的。

根据主席讲话精神，当时与主席随行的中央领导人，多次做陈再道、钟汉华的工作，要他们承认在"支左"工作中犯了方向路线错误。陈再道想不通错在哪里，很难接受。

后来，陈再道、钟汉华到梅岭1号见主席，主席

笑着说："这怕什么呀？现在他们一提就是路线错误，谁都是路线错误。"主席还说："要做好部队的工作，做好'百万雄师'的工作，做好群众组织工作。"

可是，谢富治、王力没有按主席的指示去做，而是有意加剧两派群众之间的矛盾，还说："百万雄师是保守组织。"这就激起"百万雄师"组织的强烈不满，加上二十九师对军区不满，冲到军区大门口，要求谢富治、王力接见。接着，"百万雄师"和独立师、二十九师的战士，乘上百辆大卡车和几十辆装着警笛的消防车一起涌进军区大院，质问王力讲话是什么意思？武汉军民一起涌向街头，数千辆大卡车满载着工人、农民和全副武装的指战员，排成四路，举行游行，高喊"打倒王力"等口号。游行队伍到了东湖宾馆周围，封锁了武汉市区，并中断了长江和汉水河的交通，阻止住武汉三镇的反对派。有的还占领了火车站、电话中心和机场，并在全城建筑据点，几派之间打伤了不少人。

面对如此严重的局势，我把部队布置在东湖宾馆周围，以防游行人群冲进来。从7月20日早晨开始，我们在驻地周围，时刻高度戒备，大卡车上架起机关枪，战士们头戴钢盔，全副武装，以防意外。

周总理得知武汉事态不断扩大的消息，决定亲自来武汉处理问题，他最担心的还是主席的安全。

7月20日下午，总理带了200名警卫部队战士和两架大型飞机直飞武汉。由于吴法宪搞鬼，故意把周总理乘坐的专机，调到山坡机场降落。山坡机场距武汉五六十公里，我们抽20名指战员与地方配合，把总理接到东湖宾馆。总理带来的部队没有随我们一道入城，考虑在当时情况下避免发生误解。

周总理召开紧急会议，参加会议的有陈再道、钟汉华、杨成武、汪东兴等。总理希望尽快稳定武汉局势，稳定军区领导班子。总理还亲自和杨成武、汪东兴研究主席的安全和转移问题，同陈再道、钟汉华研究解围武汉机场和东湖宾馆到机场沿线道路开通问题。他还亲自查看机场，把自己坐的飞机从山坡机场调过来，让主席坐，晚上又检查了必经的道路。20日夜，主席乘吉普车，我们部队乘两辆卡车，缓缓开出东湖宾馆，向机场转移。一路上关卡很多，部队调动频繁，气氛十分紧张，有一触即发的感觉，各派都做了战斗准备。由于总理细致的安排和各方的协商，我们一行总算顺利到达机场。我带20多个人和主席乘一架飞机，其余的人上另一架，连夜飞往上海。此时，我悬着的心总算平静一些，多日提心吊胆，寝食不安，搞得人十分疲惫。

武汉事件，反映了广大群众和军队官兵对中央文革小组极"左"错误的强烈不满，致使局势发展到几乎失去控制的地步。

面对严重的动乱局势，主席不得不采取一系列紧急措施。8月底，他批准总理的报告，对中央文革小组成员王力、关锋实行隔离审查，这是主席对中央文革大为不满的表示。

随后，中央连续发布了维护社会治安，确保国家物资设备、人民生命财产安全的命令，采取保护外国使馆和外国侨民的措施，还决定对一些最乱的省、市和党政部门实行军事管制。

武汉事件中，李作鹏、刘丰有意制造混乱，当天扬言："七·二〇事件是反革命兵变，要打倒陈再道。"中央文革小组向全国发出"紧急通知"要声讨"七·二〇"事件，并要武汉军区负责。

24日，陈再道、钟汉华等人赶到北京，住在京西宾馆。林彪、叶群等人指使三军造反派冲击京西宾馆，找陈再道辩论。同时包围宾馆，要揪出"黑后台"，把矛头直指徐向前、徐海东、彭绍辉等一大批军队负责人。顷刻间，"打倒徐向前"的大标语满城皆是。从此，全国性的舆论大围剿，为"揪军内一小撮"拉开了序幕。

当时，叶群还邀请江青、关锋、戚本禹等人到京西宾馆看热闹。

25日，中央在天安门广场召开欢迎会，欢迎归来的王力、谢富治等人，林彪姗姗来迟。他在会上发表讲话："物极必反，这一行动一定会使右派很快分化。武汉问题不仅是武汉问题，是全国的问题。以前我还愁没题目作文章，现在他们给我们出了题目，我们要大作文章。"

我们住在上海，心里却十分惦记北京的局势，听机要通讯员说：中南海周围有很多单位安营扎寨，搭起篷子，架起高音喇叭，冲着中南海。吵声、喊声、闹声不断，要揪刘少奇，冲击国家最高领导机关。

"许世友不能被打倒，要保他，快把他接来吧"

此时，全国形势陷入无政府状态，打砸抢暴力事件层出不穷，每年一度的广交会推迟一个月，主席的专列从武汉开到上海都很困难。

主席到上海后，派人找来王洪文、张春桥等人了解当地情况。事后，杨成武向主席汇报："有人要打倒许世友，听说许世友要到大别山去。"主席一听，有些担心地说："打倒许世友，其他几个大军区的陈锡联（沈阳）、杨得志（济南）、韩先楚（福州）不都要被打倒

吗？许世友不能被打倒！要保他，快把他接来吧！”

杨成武站起来回答：“我就去！”

主席摆摆手：“不，你不要去，派张春桥去！你知道派张春桥去是什么意思吗？因为，张春桥是反对许世友的呀！”

没过多久，许世友果真来了，我站在门口接他，看他情绪不高。许世友大步迈进门口，看到主席，很动情，“主席”一声还没有喊出来，就哭了，这种情景令我终生难忘。看得出，他对主席的感情是很深的。主席招呼他坐下，安慰道：“他们冲击你，你有什么问题呀？怀疑一切，打倒一切，也要把你打倒吗？南京部队党委是可以信任的，你是个大军区的标兵。不要难过，你要振作精神，把部队好好掌握住。你要靠部队，不要单独行动，回去好好干。”

许世友一听，立刻从椅子上站起来，大声回答：“主席你放心，我有几个军。敌人来他几十万，我也能打垮他！”

许司令员从主席那里谈话出去，情绪和来时大不一样。他对主席的忠诚是世人皆知的，直到“九·一三”事件，他都在时时刻刻关心着主席的安全。

主席除在上海找王洪文、张春桥和驻军领导人调查了解情况外，一路上还找了浙江、江西、湖南、湖北、河南等省的领导人做工作。主席巡视了南方几省，不满意自己的所见所闻，特别是对几派相互武斗，使广大工人、农民、解放军不高兴，更为忧虑和焦急。他再次强调要各地领导做工作，团结工人、农民和干部的大多数，团结群众组织的大多数。

我们一路上得到各地领导和铁路部门的密切配合，于9月4日顺利回到北京。

9月5日清晨，中央人民广播电台播发了主席回京的“极为振奋人心的特大喜讯”。《人民日报》头版头条用套红大字标题报道了这条消息。

视察期间，主席不断作出指示，其中心强调，百分之九十五以上的干部都是好的和比较好的，号召各地两派群众组织实行革命的大联合，领导班子实行“三结合”。主席还重申要“正确地对待干部”，要“扩大教育面，缩小打击面”。他曾忧虑地对总理说：“中国现在就像要回到八百诸侯纷争的战国时期。”

主席在谈话中还批评红卫兵说：“要告诉红卫兵小将们，现在正是他们有可能犯错误的时候”，要对他们进行教育。

主席在巡视期间，听到看到的情况，使他对全国严重的混乱状况有了进一步了解，他要总理采取措施，制止局势继续恶化，这对社会稳定起到了一定的作用。

10月1日，庆祝中华人民共和国成立18周年大会在天安门广场举行。形式同往年差不多。我们派一些人到天安门执勤。

这天上午9点40分，主席从游泳池出发，我的车在前面开路，10点准时到达天安门城楼。庆祝活动没有新的内容。林彪发表了讲话，指出“文化大革命，是国际共产主义运动史上，在无产阶级专政和国家内，由无产阶级自己发动的第一次大革命”。“这是毛主席对马克思列宁主义的天才的、创造性的、划时代的新发展”。林彪的讲话充满了鼓吹个人崇拜的语言。

伪证是怎样制造出来的（节录）

（1980年12月5日）

李耐因

诬陷刘少奇同志是“叛徒”、“特务”、“反革命”的伪证，是怎样制造出来的？特别法庭第一审判庭对林彪、江青反革命集团案主犯江青的审讯，揭露出真相——这是江青一伙采取法西斯手段逼供诱供、编造出来的。

特别法庭出示了13年前被告人江青批准的审讯计划报告，播放了在江青指挥下“突击审讯”张重一教授的录音，宣读了证人的证词。

张重一，1967年时67岁，解放前曾任辅仁大学代理秘书长，解放后任河北北京师范学院外语系教授。他既不认识刘少奇，也不熟悉王光美。但他认识杨承祚教授和杨的夫人袁绍英，杨、袁认识王光美，就这样，张就成了“证明”刘少奇、王光美是“特务”的“关键人物”，被拘禁起来。

当时，张重一已是肝癌末期。医生鉴定：张的眼睛明显出现黄疸，大量便血，脸部已出现“恶意像”，随时都有死亡的危险。对待这样一个生命垂危，而且同刘少奇、王光美毫无关系的老教授，江青竟亲笔批准了专案组对张重一进行突击审讯的报告。

我们且看这些报告吧：

1967年10月24日专案组报告：“案犯张重一肝癌恶化，据医生诊断，随时有死亡的危险，即使送医院治疗也活不了多久，我们同意北京市公安局军管会意见，仍在狱内一面治疗延长其生命，一面突击审讯。当否，请批示。”谢富治批：“送江青同志一阅。”江青批阅同意。

就是江青批准的这一纸计划，使张重一最后惨死在病床上。

1967年11月9日江青圈阅的专案组的报告，记述了审讯张重一这一骇人听闻暴行的全部过程。报告是这样写的：

“因张犯患肝硬化癌变、腹水，为争取时间获取口供，经领导批准，请解放军总医院在监内采取了医疗监护和急救措施。10月26日张犯病情急剧恶化，28日移入解放军总医院，经大力抢救，给我们创造了多审7天的条件。至11月1日死亡。张犯是个十足的带着花岗岩脑袋进棺材的家伙。……对于这样一个死顽固，我们组织了一个强有力的审讯小组，持续地发动政治攻势，在拘留27天中，突审了21次，穷追紧逼，终于迫使他断断续续地交代了有关王光美特务问题的几个情况。”

一切正直的人们，请看看这篇“自供”的报告吧。江青、康生、谢富治一伙的残暴凶狠难道不是暴露无遗了吗？

什么“花岗岩脑袋”？这是他们对正直人的诬陷。

什么“拒不交代具体罪行”？因为事实根本不存在。

什么“大力抢救”，“创造了多审7天的条件”？他们把人类救死扶伤的医学科学，变成了追逼口供的手段！

他们不惜一切，日夜逼问的所谓“有关王光美特务问题的几个情况”，究竟是些什么呢？

记者听过两盘当时审讯张重一的实况录音。据记者了解，审讯张重一的录音共有80多盘。但是，后来有些被洗毁，只剩下20盘了。就是这20盘录音带，成了江青残害人民、制造伪证诬陷刘少奇同志的铁证。

把若干小时的录音整理成文字材料，那将是冗长的。特别是，其间有许多时间是病人的哀号声，要求“把手掰一掰”、挣扎着要起来又被按倒的声音，有命令吃药的喝斥声，有“快说，快说”的逼问声，以及垂危病人上气不接下气的呻吟，等等。我们略掉这些，只记录其中的几节，让录音带来控拆江青们的暴行吧：

录音带发出沙沙的声响，把人们带进阴森恐怖的审讯室，这里有一张病床，床上躺着一位老人，癌症的扩散，使他生命垂危；剧烈的疼痛使他呻吟、哀号，不断扭曲身体。床头悬吊着输液瓶，扎在他手臂上的输液针管摇荡着。几条汉子围在床前，几只粗壮的手按住病人的四肢。一个粗暴的声音在审问；一个衰弱无力，语无伦次、不时夹杂着哀号的声音在回答。

问：张重一，你把你知道的王光美的情况交代一下！

张：哎……哟……这，这是完全应该的。得让我好好想……

问：你想了好几天了！

张：我应该说，我是想王光美这个人，现在还没想得清楚。

问：王光美是特务不是？

张：（含糊不清的低语）

问：你了解什么情况？

张：跟他父亲的关系！

问：她父亲是怎么个关系？

张：嗯，哎……我怎么这么糊涂呀，现在又搞不清楚了。

问：你现在一点也不糊涂！你今天把问题交代清楚，好住院去。

张：（含糊不清的嘟囔音）……我愿意。

问：她父亲叫什么？

张：唉，唉，我忘了……嗯，我感觉这里面有错了。哎，我说的可能是刘少奇，我说乱了。

（挣扎的声音，几个人叫“不要动”、“不能动”、“你一动就危险”的声音。一个长时间的混乱。）

问：你什么时候知道王光美是特务的？

张：嗯……我昨天……好像说过。

问：王光美是特务与刘少奇是什么关系？

张：与刘少奇……关系，我不知道。

问：你要端正态度，否则对你没好处！

让我再抄录几节。还是那个粗暴的审问声。回答是混乱的，病人显然是处在神志更加不清醒的状态中。

问：你认识袁绍英是谁吗？（注：袁是杨承祚教授的夫人）

张：认识，是杨承祚的小舅子。

问：你认识杨承祚的老婆吗？

张：认识，她叫袁振新。（注：杨承祚的夫人叫袁绍英）

问：这人是男是女？

张：男的。

问：这人在哪？

张：哎……我闹不清楚。

问：你说说王光美是什么人？

张：王光美我说不清楚。

问：你知道多少说多少，说说她过去的情况！

张：说说，叫我慢慢说……

问：你现在说说！

张：哎……玄啊，有这个人国家很传染呐，很危险呐，哎……这个人不是那么简单的人。王光美这人，这人实在是个特务。这个人虽然本身是个特务，这个人还不是一般特务，是个很具体特务。……这个人很显然的是个特务，这个家伙很是严重的很厉害的特务。

问：你听谁说的王光美是特务？

张：我……有个具体印象。

问：你怎么知道王光美是特务呢？

张：嗯，我是从那封信知道的。

问：谁的信？

张：还不是信，就是从咱们政府的公报上我知道的……

审讯者设下圈套对一个垂危病人诱供、逼供，他们急不可待地要从垂死者口里捞取诬陷材料的紧迫状，被审者在昏迷状态中受残酷折磨语无伦次的情景，都由录音带真实地再现在人们面前了。

就是这样一个重病老人在昏迷状态中被逼问出来的混乱语言，使江青们如获至宝了。江青、康生、谢富治就凭张重一的，以及另一个垂危病人杨承祚的这样一些“口供”，定下了王光美是“美国特务”。

……

在江青、康生、谢富治的指挥下，遭受刑讯逼供的还有丁觉群、孟用潜等，因为他们在1927年、1929年分别同刘少奇同志共同做过一段时间的党的地下工作。

丁觉群1967年9月3日写的材料说：“刘少奇和我究竟有什么关系？我为什么找不出这种关系？他搞了什么黑组织？有哪些人？进行什么活动？……如果是这样一个问题，我就无法回答！我不能欺骗党，乱谈一气。”他在另一份材料上写道：“他（指刘少奇）在省工会工作，我在市党部工作，除了工作接触以外，没有特殊关系。现在刘少奇还没有死嘛，可以对质嘛。”

这样的“交代”，江青是不需要的。于是，威胁、利诱、欺骗、恐吓，千钧压力一齐降落到丁觉群身上。

他说了违心的话。但是，第二天他就写了声明：“这些都是假的。昨天你们追了，所以我才说。”9月25日，他又专门给审讯他的人写信：“老杨：为了批倒批臭刘少奇，我这个文件是打破事实的框框写的……”

江青需要的，正是这种“打破事实框框”的伪造！

孟用潜，1929年在沈阳奉天纱厂罢工事件中，曾同刘少奇同志一道被警察局拘留。因为没有查出他们与纱厂罢工事有关，他们被取保释放了。历史的事实就是这样。江青、康生一伙却硬要在这件事上大作文章，不仅要把刘少奇打成“叛徒”，而且要打成“内奸”。

孟用潜在1967年5月22日被“隔离审查”。1967年6月22日专案组报告：“孟用潜……一个月来，根本不交代实质问题，态度极不老实。”康生批：“继续审讯，不要为他所骗。”江青在另一个呈阅件上批：“当心孟用潜骗我们的审讯人员，他是在演戏给我们看。”

孟用潜在被关押期间，先后写了20份申述，推翻假供，他一再说明这些交代“都是编造的，并没有事实根据”。当时专案人员强迫他当场撕毁了其中5份，警告他：“再对1929年叛党提意见，就以现行反革命论处。”

他们制造伪证所采用的手段，还有更离奇、骇人听闻的。北京市副市长崔月犁，1946年国共谈判期间曾在北平做党的地下工作，介绍王光美作军调部我方翻译工作。江青、康生、谢富治为了诬陷刘少奇、王光美，崔月犁也遭诬陷、迫害。他们审问崔月犁，美国在北平的特务机关所在地，他不知道；审问他东四六条门牌多少号，他也不知道。于是，审问者逼他数数字，从1、2、3、4数到38，这群人扑上来就是一顿毒打：“你早知道，为什么不说？”崔月犁根本不认识杨承祚，连名字也没听说过。审问人又逼他背“百家姓”背诵到“蒋沈韩杨”，又是一顿打。他们拿来杨承祚的像片，背面写着“杨承祚”，给他看，让他念。就这样，崔月犁就成了杨承祚介绍王光美作“特务”的“证人”；也成了他自己介绍王光美“打入”我方代表团的“证据”。

刘少奇被定为“叛徒”、“特务”的伪证，就是江青、康生等人这样制造出来的；许多人被定为“叛徒”、“特务”的伪证，也是江青一伙这样制造出来的！

（原载《历史和审判》）

所谓“二月逆流”的始末

聂荣臻

所谓“二月逆流”

关于“二月逆流”的问题，党的十一届六中全会通过的《关于建国以来党的若干历史问题的决议》中

已经作出了正确的结论："一九六七年二月前后，谭震林、陈毅、叶剑英、李富春、李先念、徐向前、聂荣臻等政治局和军委的领导同志，在不同的会议上对'文化大革命'的错误作法提出了强烈的批评，但被诬为'二月逆流'而受到压制和打击。朱德、陈云同志也受到错误的批判。"

很明显，这是林彪、"四人帮"一伙在"文化大革命"中制造的又一起大冤案。

这一事件的主要标志就是所谓"两个大闹"，一个是"大闹怀仁堂"，一个是"大闹京西宾馆"。当然，这两个所谓"大闹"，只不过是这场矛盾的爆发点而已，在这以前还有个酝酿过程。当时我们这些人对"文化大革命"中的一些做法认为是错误的，如红卫兵搞大串联，把正常的社会秩序搞乱了；到处号召人们"造反"，工厂、农村的生产日益下降，甚至停顿；各级领导机关的工作都无法正常进行；尤其是林彪、"四人帮"对老干部一个一个都要打倒，这些老干部是与我们共同战斗过来的，互相了解，诬蔑他们是叛徒特务，我们是绝不能同意的。后来，林彪、"四人帮"又把"文化大革命"的火引向了军队，企图把军队也搞乱。对红卫兵小将，先是利用他们把水搅混，又反过来整他们，定为反革命，不少人被抓了起来。在他们的挑动下，全国各地武斗频繁，人民的生命财产损失严重。祖国处于危难之中。一切正直的共产党员面对这些问题，不可能不深思、焦虑，为国家民族的前途担忧。

一九六七年二月初开始，为及时处理"文化大革命"中全国各方面出现的一些重大问题，中央决定，由周恩来同志主持，每两三天召开一次政治局常委碰头会，吸收各有关方面的负责人参加。在这个会上，老同志们与"文革派"成员之间的矛盾越来越尖锐，终于在二月十六日发生了所谓"大闹怀仁堂"的激烈斗争。

怀仁堂碰头会的会场情况是很有意思的。周恩来同志主持会议，当然每次都坐在会议桌的头上。我们几个，陈毅、叶剑英、徐向前、李富春、李先念、谭震林、余秋里、谷牧同志和我等，经常很自然地坐在桌子的这一边。而陈伯达、康生、张春桥、姚文元、王力、关锋、戚本禹等所谓"文革派"成员也自然地凑到一起，坐在桌子的另一边。真可以说是"两军对垒，阵线分明"。

早在二月十六日前几天的碰头会上，叶剑英同志对坐在对面的陈伯达等一伙说，你们把党搞乱了，把政府、工厂搞乱了，还嫌不够，还一定要把军队搞乱！这样搞，你们想干什么？徐向前同志也激动地说，军队是无产阶级专政的支柱，你们把军队搞乱，还要不要这个支柱？难道我们这些人都不行，要蒯大富这类人来指挥军队吗？李富春同志因为协助周总理抓生产等日常工作，经常找一些副总理研究情况，康生当面诬蔑他是"反党俱乐部主任"。李富春同志说，我再不抓，对周总理的压力更大，你们既然这么讲，那就组织专案审查吧！我在会上也对他们说，你们把干部子弟和许多青少年说成是"联动"（即首都红卫兵联合行动委员会）成员，都是反动保守分子，进行打击迫害，纵容另一些不明真相的青年人批斗他们，有的还关押起来，这种"不教而诛"的做法是极其错误的！你们不能为了要打倒老子，就揪斗孩子，株连家属，残酷迫害老干部，搞落井下石，这就是不安好心！

二月十六日下午，恩来同志再次在怀仁堂召集碰头会议，原定计划是讨论"抓革命促生产"的问题。当谭震林同志向张春桥、姚文元提出，要他们向上海有关群众组织打招呼，保陈丕显同志时，张春桥托词要同群众商量，当场拒绝。谭震林同志气愤地说，什么群众？老是群众群众，还有党的领导呢！不要党的领导，一天到晚老是群众自己解放自己，这是形而上学。你们的目的就是要整掉老干部，把老干部一个一个打光。蒯大富这些人是什么东西，就是反革命嘛，搞了个"百丑图"，这些家伙就是要把老干部统统打倒。这是党的历史上斗争最残酷的一次，超过任何一次。谭震林同志说完后表示，即使坐牢、开除党籍，也要斗争到底。当时他的确很激动、很坚决，在大是大非面前毫不含糊。陈毅同志接着说，这些家伙上台，就是搞"修正主义"，在延安，有些人表面上拥护主席，实际上反对主席。斯大林死后不久，赫鲁晓夫就篡了权，他上台，还不是大反斯大林吗？以后还要看，还会证明的。这些话很明显是影射林彪的，刺到了他们最痛的地方。余秋里同志也说，这样对老干部怎么行！计委的所谓造反派不给我道歉，我就不会检讨。李先念同志说，现在是全国范围内的大逼供信。"联动"怎么是反动组织呢？十七八岁的娃娃是反革命吗？从《红旗》十三期社论开始，那样大规模在群众中进行两条路线斗争，老干部统统打掉了。恩来同志当即责问康生，这篇社论你看了吗？这么大的事情，你为什么不叫我们看看。

碰头会以后，张春桥、姚文元、王力三人当天把老同志们的发言和会议情况整理了一个记录，上送告状。

两个月以后的四月份，在京西宾馆召开的军委

常委会议上，因为再一次讲到军队一些高级干部被抄家，保险柜被砸开，许多机密绝密文件被抢走等等情况，大家非常气愤，有的同志拍了桌子。这就是所谓的“大闹京西宾馆”。

从那以后，我们这些老同志的日子就更不好过了。林彪、“四人帮”一伙煽动和操纵各种群众组织，对老同志们每天都在打倒、炮轰、纠缠，使你无法进行正常工作，在当时的政治生活中不能发挥作用。这正是他们所希望的。这中间还出现了一个插曲。有一次康生在会上讲到“二月逆流”时说，“二月逆流”打急先锋的，现在讲是谭震林，实际上不是谭震林，是叶剑英。叶剑英讲“不教而诛”，直接拉开了斗争的序幕。叶剑英同志听了感到奇怪，他对我讲，我没有讲过“不教而诛”呀。我说，“不教而诛”是我讲的嘛，怎么扣到你的头上去了。以后我向中央写信，作了澄清。

一九六八年十月，在北京召开了八届十二中全会。

林彪、“四人帮”一伙看到有些老同志虽然靠边站，不管事了，但仍然打而不倒，轰而未垮，而且还有许多真正的共产党员和革命群众在保他们，很不甘心。更重要的是，尽管他们在毛泽东同志面前不断告状，竭尽造谣诬蔑之能事，而毛泽东同志就是不说这些老同志可以打倒。这样，林彪、“四人帮”一伙就认为老同志仍然是他们篡党夺权的重大障碍。所以，在党的八届十二中全会上，他们串通起来，有计划地对老同志们发动了总攻。

经过精心安排，老同志们被分别编在不同的小组，林彪的一伙，“四人帮”和陈伯达、康生等一齐出动，在各个组煽风点火，出点子定调子，对老同志们进行无情打击，残酷斗争，大搞逼供信。他们造谣诬蔑，无中生有，捏造出了许多所谓“事实”，硬是把我们往“反党集团”纲上拉。

我被编在陈伯达掌握的那个小组，组里成员大多是历史上同我共过事的老部下。他们这样安排，用心是非常恶毒的，一方面可以挑拨我和这些同志的关系，另方面又可以增加简报的份量，这些老部下揭发的材料不是更可靠吗！实际上简报中他们塞进了许多私货，同志们在会上除了一般表态以外，没有揭发什么。此外，如果哪位同志不积极揭发批判我，还可以被他们记上一笔立场不坚定的帐，真可以说是一箭三雕。别的老同志在会上的处境，也跟我大体差不多。

陈伯达在会上气急败坏地追问我，为什么背后议论他那段“糊里糊涂进去，又糊里糊涂出来”的历史，摆出了要报一箭之仇的架势。他心里有鬼，他的福建话别人又听不懂，咕咕嚷嚷，我根本没有理他。

林彪在八届十二中全会十月二十六日的全体会议上说，会议“对‘二月逆流’进行了严肃地批判”。“二月逆流”是一次“严重的反党事件”，是“资本主义复辟的预演”。他说：“在运动过程中，一条是毛主席的正确路线，一条是干扰这条路线的‘左’和‘右’的干扰，但最主要的还是来自右的方面的干扰，最典型的表现是‘二月逆流’，‘二月逆流’是党的八届十一中全会以来发生的最严重的反党事件，是‘刘邓路线’的继续，它的矛头是指向毛主席、中央文革和其他坚持革命的同志的。它的目的是要否定‘文化大革命’的必要性和否定‘文化大革命’的成绩。是想替‘刘少奇、邓小平、陶铸’翻案，还要否定过去的延安整风，为王明翻案。它的手段是在‘党的领导’、‘保护老干部’、‘保护高干子女’、‘稳定同志’、‘抓生产’等漂亮的口号下，实现反党反革命路线的目的。”林彪接着就反咬一口说：“抓人风，揪高干风，冲军队机关风，提出连队也要搞‘四大’等等，都是‘二月逆流’的成员搞的。他们却倒打一耙，嫁祸于中央文革。”林彪还说：“主席原定在（一九）六七年的三四月份见眉目的这个打算，由于‘二月逆流’的出现，这个战略部署受到了严重干扰。”

林彪的这次讲话很长，上面这几段是它的核心。他的这次讲话实际上是反击所谓“二月逆流”的政治动员令，也为“二月逆流”定了性。以后大会小会批判所谓“二月逆流”时，都是按他的这个基调进行的。

但是毛泽东同志在十月三十一日闭幕会上的讲话，与林彪有很大的不同。毛泽东同志说，所谓“二月逆流”这件事，我不大了解。经过差不多半个月，就比较了解了（这是林彪、“四人帮”一伙欺骗蒙蔽毛泽东同志的结果）。这件事是一种很自然的现象。因为他们有意见要说嘛，几个人在一起，又都是政治局委员，又是副总理，有些是军委副主席，我看也是党内生活许可的。他们是公开出来讲的，不是两个大闹吗？一个大闹怀仁堂，一个大闹京西宾馆。他这个大闹就证明他是公开出来的嘛，没有什么秘密。有些细节，大家不晓得，我也不知道，最近简报上才看到那些情况，我看细节无须多过问，比如谁跟谁来往了多少次，还是大纲节目要紧。如果党内生活把人引导到注意那些很小的细微末节，那就不好罗。

事情很明显，林彪千方百计要打倒这些老同志。毛泽东同志因为受了蒙蔽，虽然也批评这些老同志，

但他讲话的精神，是肯定老同志们的行动是“阳谋”不是“阴谋”，是内部矛盾。

八届十二中全会以后，在向下传达的时候，林彪、“四人帮”一伙编造了一套谎言，硬把我们说成是所谓的“反党集团”。除谭震林同志已经被他们整倒，说我们六个人分成两个摊子，一摊是李富春、李先念、陈毅，一摊是叶剑英、徐向前和我。还说李富春是牵头的，陈毅是联络员，两边跑，说我们这些人是有计划、有纲领地进行反党活动等等。

十二中全会开完不久，我就病倒了，得了肺炎，发高烧，住进了解放军总医院。有一天，叶剑英同志到医院来看我，他们不让见面。后来他打电话给张瑞华说：“你转告聂老总，我相信我自己，也相信聂总，我们不是搞阴谋的人。”那时候刘伯承同志的眼睛还能看到一点，在医院见了我也说：“老兄呀，这下你苦了，给弄到反党集团里面去了。”在困难的时候，听到老战友们的这些话，感到是很大的鼓励和安慰。

一九六八年底，周恩来同志看到了一份反映老同志思想动态的简报以后批示：“不要搞得过于紧张。”一九六九年一月三日，毛泽东同志在这份简报上又批示：“所有与‘二月逆流’有关的老同志及其家属都不要批判，要把关系搞好。”这说明毛泽东、周恩来同志对老同志们采取了保护措施。可是林彪一伙仍然阳奉阴违。一月五日晚上，林彪的死党黄永胜和吴法宪带着上述批示来给我传达，接着也传达了林彪的所谓批示：“坚决拥护主席批示，派黄永胜、吴法宪两同志传达主席批示，希望（受批判的几位老同志）把身体搞好，注意不要引起新的障碍。”所谓“新的障碍”，这明摆着是一种警告。更有甚者，他们还规定对毛泽东、周恩来同志的上述批示，要严格保密，不准往外透露。

一九七一年十一月十四日，毛泽东同志接见参加成都地区座谈会的同志，当叶剑英同志走进会场的时候，毛泽东同志对大家说，你们再不要讲他“二月逆流”了，“二月逆流”是什么性质？是他们对付林彪、陈伯达、王（力）、关（锋）、戚（本禹）。那个王、关、戚，“五一六”，要打倒一切，包括总理、老帅。老帅们就有气嘛，发点牢骚。他们是在党的会议上，公开的大闹怀仁堂嘛！缺点是有的。他们吵了一下也是可以的。同我来讲就好了。那时候，我们也搞不清楚。王、关、戚还没有暴露出来。有些问题要好多年才能搞清楚。

这样，也就等于中央为“二月逆流”平了反。

这就是“二月逆流”的始末和主要情况。从中也可以看出林彪的野心和为人的阴险。

（原载《聂荣臻回忆录》下）

“联动”事件始末（节录）

乔伊　徐雅雅

1967年夏天，北京“八一”学校院内，举办过一个名噪一时的“摧毁反革命组织‘联动’展览”。展览以所谓触目惊心的大量“事实”，把充当“刘邓资产阶级司令部急先锋”的“联动”成员，描绘成一群“腐化堕落”、“穷凶极恶”、“青面獠牙”、“手挥皮带”，专搞打、砸、抢的“暴徒”，给观众留下了深刻的“印象”。

但是炮制展览会的阴谋家们心里完全清楚，这一切都是假的：所谓“联动”的“高级消费品”是外贸部抄家得来的财物；匕首、铁棒等凶器是从公安局借来的；自行车是从一些学校学生手里扣下的；外国画报是从图书馆搬来的；而那些被毁坏的教具和标本则是蒯大富、聂元梓之流指挥一些打手一手砸坏的……

这是一个用心多么险恶的骗局呵！

那么，这些阴谋家们精心策划这样一个骗局的目的是什么呢？

当时，号称“五大领袖”之一的谭厚兰对此做了最好的说明：“现在中央文革直接抓这个展览，让大家看看无产阶级文化大革命不搞行不行？不反击资本主义行不行？国务院在这里搞了些什么东西？”

事情再清楚不过了。二十年前，围绕着“联动”事件和这个展览会所发生的一切，反映了“十年动乱”中政治斗争的一个侧面和一场正义与邪恶的较量……

（一）

1966年11月27日，在北大附中教学二楼的一间会议室里，正酝酿着一项重要的决定。

参加会议的是北大附中、石油附中、清华附中、京工附中、八一学校等海淀区十几所中学“红卫兵”组织的负责人。这些十六、七岁的青年人，同许许多多人一样，在“文革”开始时，也曾以真诚的激情投入运动的漩涡，有过狂热的举动。然而，仅仅几个月的时间，运动出人意料的发展，却使他们渐渐地清醒过来。

会议由北大附中的牛皖平主持，中心议题是：研究当前运动中出现的一系列问题。

牛皖平和其他几个人是最近才回到北京的。“外地全乱了!”这个天真的学生预备党员，本来是想到外地开开眼界，找点“教育改革”的经验的。不是说“文化大革命”只搞六个月，斗、批、改三阶段吗？他和校“文革”的几个人就曾商议过，是不是把北大附中搬到东北或内蒙古，搞半农半读、半牧半读的学校呢？可是，西安、武汉、广州……一路上，他们所到之处，省委、市委的各级班子几乎都瘫痪了，造反派的“炮轰”正逐步升级。难道这些领导都成了黑线人物？都不能用了？他是带着满腹疑团回到北京的。

而作为“革命”中心的北京，更是一番“黑云压城”的景象：以批判“资产阶级反动路线”崛起的蒯大富、聂元梓之流，转眼间已成为炙手可热的“左派”。他们打着“怀疑一切”、“打倒一切”的旗号，像“拳头”一样到处乱打，竟有恃无恐地发展到揪老师、冲击军事机关、炮打国务院了。而他们的幕后操纵者，就是那个“中央文革”。

提起“中央文革”江青、康生之流，青年们已经没有什么好感了。清华附中的卜大华记起了这样一件事：那还是八月初在天桥剧场召开的一次辩论“对联”的大会上，江青突然把他和几个学生“红卫兵”的负责人找到一间化装室里，诡秘地对他们说：“你们现在要注意，现在我们站在前台来支持你们，但是背后有人给我们捅刀子。你们要知道，中央内部也不一致啊。”接着，她又煞有介事地对刘少奇的女儿刘平平说：“平平，你是不是镇压革命同学了？你应该很好地向同学们检讨……”正讲的时候，江青突然看到一位团市委的工作人员在做记录，不知怎地发起火来：“呵，你是来做密探的吗？你回去告诉他们，就说我不怕他们！团中央胡耀邦原来是个红小鬼，现在我看是个胆小鬼……”

……

“中央文革就是中央文革，它既不是毛主席，也不是党中央，对它有意见为什么提不得？”

“可现在谁提意见，谁就是反革命，这岂不是国民党作风？”

“为什么不许我们对当前运动提出自己的意见？我们中学红卫兵应该联合起来，和蒯、聂之流干到底！”紧张热烈的讨论接触到主题，这个建议一发出，立刻得到会议室里几十个人的响应。

那么，这个组织应该叫什么名字呢？

“我看，就叫‘红卫兵第四司令部’。蒯大富是‘三司’，咱们是‘四司’。”有人说。

“要不就叫‘造反兵团’……”

“现在司令部多如牛毛，‘造反兵团’也太俗气，我看就叫‘联合行动委员会’吧……”

“对，这个名字好！”会议室里的气氛活跃起来，大多数都赞成“联合行动委员会”的名字。而且，有人还建议前面再加上“首都中学红卫兵”几个字，和大学的“红卫兵”以示区别。

会议持续了两个多小时，“联动”就这样诞生了。大家决定，它的组织机构采用集体协商办法，各校派出一名联络员，主持常务工作，由京工附中于增寿同学任总联络员，总部设在北大附中，宣传工作由北大附中负责，组织工作由石油附中负责，并委托北大附中的宫小言起草“联动”宣言。

12月5日是“联动”正式成立的日子。这天夜里，北京街头出现了这样一些标语：“热烈欢呼联合行动委员会成立！”“坚决拥护中央军委四位副主席的讲话！”“坚决反对资产阶级反动路线新的表现形式！”……为了制造声势，“联动”成员全力以赴，冒着刺骨寒风，奔走在首都的大街小巷。京工附中邹建平等人竟爬上了几十米高的西直门城楼，用几十张大字报纸刷下了一条巨幅标语，上面赫然写道：“中央文革把我们逼上梁山，我们不得不反！”

这些标语在动乱的年代，就好象是炮火连天的战场上几声步枪的连发，青年们觉得很不过瘾。殊不知就是这几条标语也足以刺痛“中央文革”及那些打手们的神经了。一场残酷的腥风血雨正悄悄来临。

按照既定方针，“联动”成员们开始行动了。12月6日，牛皖平等十余人来到一个蒯、聂控制的组织，与他们辩论揪斗老干部问题。谁知刚进大门，就遭到了几十个打手的围攻，为了避免流血事件，牛皖平等人未及开口，只好冲出重围，主动地撤了出来。

12月7日，“联动”再次派出石油附中、农大附中的同学二十余人前往这个组织所在地，谁知，他们竟用电话调来上千人将“联动”成员团团围住，双方争执不下，最后周总理派周荣鑫同志前来调解。蒯、聂之流不容他人发言，竟然围攻周荣鑫同志，周荣鑫同志耐心劝解，直至第二天凌晨一二点钟，才将“联动”成员放走。

“一二·二六”大会被躲在灯火楼里的蒯、聂之流派出的“特务”照了相，连同大会的传单自然是火速送到江青等人的手里，可惜我们在这里不能具体描述他们当时恼羞成怒的丑态。但两三天后，当时某大学“红卫兵”组织的一位负责人接到的电话却很说明问题。

电话是“中央文革”的戚本禹打来的：“怎么样？

在'联动'的问题上，你们是不是手太软了？"

"我们，我们……"这位"司令"还想解释什么。

"不要解释了，"戚本禹仿佛在极力抑制着心中的怒气，"你们考虑考虑，连个'联动'也对付不了，今后你们还想不想当左派！"

电话挂断了。戚本禹及其主子没有说完的话，在后来出版的1967年第三期《红旗》杂志的一篇社论中得到了淋漓尽致的发挥——

在这篇题为《论无产阶级革命派的夺权斗争》的社论中，这伙野心家们恶狠狠地宣称："对反动派，别说大民主，小民主也不给，一点不给，半点也不给！"接着文章又使用了"实行专政"、"法律制裁"、"天罗地网"、"坚决消灭"等词汇，透出不可抑制的杀机。

他们宣判为"反动派"的是在"一月风暴"中被夺了权的各省、市党政军负责同志，而作为"反动组织"的"联动"，当然也在其中。

绞杀令下达了。残酷的镇压开始了。

1月17日，北京工业学院附中的"造反派"突然召开大会，"安排""联动"成员，原校筹委会主任赵战平做执行"资产阶级反动路线"的"检查"。下午三点，赵战平的"检查"还没做完，包括北航"红旗"在内的十三个大专院校共三千多人突然包围了会场，同时公安局还出动了五十余名警察，抓走了赵战平、邹平等三人。接着他们便以"捕获'联动'巨头"为名，在西单、东单、王府井等处，押着赵战平等游街示众，以欢庆所谓的"胜利"。

1月19日下午，蒯、聂之流又纠集了上万人包围了"联动"组织部所在地石油附中。通过谢富治派出警察，以公安部的名义把任志明、马小军等"联动"成员逮捕了。当他们被戴上手铐、押上卡车时，这些无私无畏的青年迎着寒风，唱起了《国际歌》。

当蒯、聂围抄北大附中时，"联动"总联络员于增寿同志死死抱住电话机就是不撒手。几个人粗暴地压住他，从他怀里抢走电话机，并砸坏了桌椅……一番血洗后，于增寿呆呆地站在那里，望着空荡荡的教室，这位老工人的儿子流下了悲愤的眼泪。

1月25日下午四时，谢富治指挥蒯、聂之流调集三万余名不明真相的群众，要拔掉"联动"的最后一个据点——"八一"学校了。他们把"八一"学校围得铁桶似的，师生一概许进不许出。五时左右，搜捕开始了。所有的教室、宿舍被统统踢开，暖气道被拆开，天花板被踩坏。当时在校的320名职工宿舍有一半被抄，仪器室、标本室、图书馆被砸得乱七八糟。前后抓走32名学生，甚至两名同情学生的教师也被当作"联动"抓走关进了监狱。

这一罪恶行径激起"联动"成员极大愤怒。他们看出幕后操纵者是"中央文革"，于是就组织起来向主管政法工作的谢富治要人。但"联动"代表几次到公安部要求面见谢富治，他就是避而不见。而随意抓人的情况却愈演愈烈。于是，气愤的"联动"成员们就在公安部的墙壁上刷上了"强烈抗议公安部下放专政权力！""公安部执行一条形左实右的资产阶级反动路线！""火烧谢富治！"等大标语。没想到这更加招致了围攻和殴打。很多"联动"代表同时遭到逮捕。这就是所谓"冲击公安部"的真相。

……

4月22日，这是他们难忘的一天。这天晚上，监狱灯光球场突然大放光明。院子里开进来好几辆大轿车，一百多名"小政治犯"被叫出来上了车。拉到人民大会堂东门停下来，他们被带进了灯火辉煌的人民大会堂，安排在东大厅的会议室里等候。突然，大厅的门开了，一个熟悉的身影快步走了进来，青年们简直不敢相信自己的眼睛，"哗"的一下全部站了起来，周总理来了。"周总理……"，"周伯伯……"顿时哭声喊声响成一片。周总理一边招手，一边审视着这群衣衫褴褛的孩子们：这一百多个孩子，脸色蜡黄，眼泡是浮肿的，男孩子头发有寸把长，女孩子的短发乱蓬蓬的……总理不忍再看下去了，他挥了挥手让青年们坐好，然后用低沉的声音问道：

"董良翮在不在？"

满面泪痕的董良翮站了起来。

大厅里一阵沉默。

总理又问："谁是孔丹？"

孔丹站了起来，因为难过和激动，他低着头，默不作声。

总理说："你的父母的情况我都了解，你不要难过，你们是党和人民一手抚育大的，你们是党和人民的孩子，受了挫折不要灰心，要继续跟着党，跟着毛主席干革命！"

孔丹抬起了头，他的目光与总理的目光相遇了，总理那深沉的目光里饱含着对革命后代的爱和一种难言的痛楚。

总理明确地指出："你们回去后，不要搞向毛主席请罪的活动，这样不好，这也是毛主席一贯反对的，应当以实际行动跟着党干革命。"

……

"联动"成员们本以为放出监狱便可以呼吸自由的空气，但他们没有想到，"四人帮"在一月夺权和反

击“二月逆流”之后，已把中国变成一座大牢笼，在这洒满烈士鲜血的土地上，“正义”被捆住了手脚，“民主”被戴上了镣铐……

“联动”大胆的反抗，深深激怒了正待扶摇直上的野心家们，报复是残酷的！牛皖平被释后，又被揪到学校和父亲所在机关批斗，随之取消他的预备党员的资格，连上山下乡的权力也被剥夺，在家中等候两年多仍无出路，只得化名回老家去落户，至今还用的是假名字；孔丹的妈妈许明因揭露江青的丑恶面貌，遭到迫害，倍受凌辱，终使这位参加革命三十多年的女同志含冤而死，死后江青还恶狠狠地指控她为“反动”儿子的“后台”；贺邯生参军后，在一次行军途中不慎把腿上的韧带撕断，仍坚持步行一千多华里，但因“联动”问题，参军不到三个月就被“赶”出部队；郭大勋也被“赶”出部队，因为“联动”，两年之间不得安排工作……这种事例举不胜举，但更令人气愤的是，“四人帮”及蒯、聂之流还根据张春桥的“阶级关系新变动”，利用宣传机器把“联动”描绘成“土匪”、“流氓”，并且列出这样一个公式：“干部子弟＝联动＝反革命”，在人们心中造成了极大的偏见。

……

在1976年的清明节，他们的怒吼和天安门广场的国际悲歌汇聚在一起，在金风飒飒的十月，他们的欢笑又和举国上下胜利的锣鼓熔合在一起。同时，他们的政治生命也得到了党和国家领导人及有关部门的高度重视。

1979年2月，胡耀邦同志首先对“联动”给予了极大的关注。他在牛皖平、马晓军等人的申诉书上批示道：有关部门应对“联动”问题，“做一个实事求是的善后。”

同年9月，北京市公安局对“联动”成员发出复查结论，指出：“林彪、‘四人帮’出于篡党夺权阴谋的需要，把群众组织‘联动’定为反动组织是别有用心的”。

1984年2月，一位中央负责同志指示将孔丹、董志雄的一封来信印发后给政治局、书记处，同时明确指出：这些“红卫兵”不属于三种人……

同年4月，在宋任穷、王震等同志的直接关怀下，公安部和团中央分别召开了当年“联动”主要成员的座谈会，认真听取了大家的意见和要求……同时，《红旗》杂志社也向“联动”成员发出通知，对“联动”问题正式予以平反。

（原载1986年第5期《追求》）

共和国档案

把无产阶级文化大革命进行到底

《人民日报》《红旗》杂志

一九六六年，在我国兴起的无产阶级文化大革命，是二十世纪六十年代的最伟大的事件。这个革命，使我国的社会主义革命发展到一个新阶段。这个革命，在国际共产主义运动的历史上开辟了一个新纪元。

在列宁领导下，伟大的十月社会主义革命，开辟了无产阶级革命的新时代。十月革命，解决了用革命暴力夺取政权，建立无产阶级专政的问题，给全世界无产阶级树立了伟大的榜样。但是，当时不可能解决社会主义国家无产阶级和资产阶级谁战胜谁，保持无产阶级政权，巩固无产阶级专政，防止资本主义复辟的一系列问题。十月革命的故乡，竟然出现了现代修正主义集团篡夺党和国家的领导，使得第一个社会主义国家苏联，走上资本主义复辟的道路。这个教训，说明了无产阶级夺取了政权以后，能不能保持政权，能不能防止资本主义复辟，成了国际无产阶级的一个新的中心课题。它不仅决定着无产阶级专政国家的命运，而且决定着全世界无产阶级和被压迫民族革命事业的命运。毛主席亲自发动和领导的无产阶级文化大革命，就是解决这个具有伟大历史意义的问题，给全世界无产阶级树立新的伟大的榜样。

无产阶级文化大革命，是我国社会主义革命的新阶段，在生产资料所有制的社会主义改造基本完成以后，社会上的资产阶级右派和党内的一小撮资产阶级代表人物，他们不甘心剥削制度的灭亡，不断地向无产阶级发动猖狂进攻，妄图实行资本主义复辟。在毛主席关于社会主义社会阶级和阶级斗争学说的指导下，我们党领导无产阶级和其他革命群众，对资产阶级的挑战举行了胜利的反击。这次无产阶级文化大革命，是无产阶级同资产阶级和它在我们党内的代理人的一次全面的较量。

经过激烈的阶级斗争，我国的无产阶级文化大革命，开始取得了伟大的胜利。

一九六三年，在毛主席亲自指导下，我国进行的以戏剧改革为主要标志的文艺革命，实际上是无产阶级文化大革命的开端。

从一九六五年十月起，毛主席亲自发动的对反党反社会主义的《海瑞罢官》的批判，对"三家村"反革命集团的批判，对旧北京市委反革命修正主义领导人的批判，为大规模的无产阶级文化大革命群众运动，作了舆论准备，打开了道路。

一九六六年六月一日，毛主席决定发表北京大学的全国第一张马列主义的大字报，点燃了无产阶级文化大革命的熊熊烈火，掀起了一个以打击党内一小撮走资本主义道路当权派为重点的群众运动。一批走资本主义道路的当权派，资产阶级反动学术"权威"，被揭露了出来，群众把他们斗得威风扫地。我们国家的政治生活、社会面貌、人们的精神状态，发生了深刻的变化。在这个伟大的群众运动中，涌现出了一大批勇敢的革命闯将。

革命的道路是曲折的。正当亿万群众在以毛主席为代表的无产阶级革命路线指引下，自觉起来闹革命的时候，有一两个或几个在中央做工作的负责人，乘毛主席不在北京的机会，抛出了资产阶级反动路线，反对毛主席的正确路线。他们和那些坚决执行资产阶级反动路线的负责人，站在反动的资产阶级立场上，在他们暂时力所能及的范围内，实行资产阶级专政，力图将无产阶级轰轰烈烈的文化大革命运动打下去。这些人，颠倒是非，混淆黑白，围剿革命派，压制不同意见，实行白色恐怖，自以为得意，长资产阶级的威风，灭无产阶级的志气。

正在这样的关键时刻，我们的伟大舵手毛主席亲自主持召开了党的八届十一中全会，制定了《中国共产党中央委员会关于无产阶级文化大革命的决定》，深刻地揭露了资产阶级反动路线。这条反动路线，包庇党内一小撮走资本主义道路的当权派，跟他们同流合污，镇压革命的群众运动，跟革命群众作对，归根到底，是要把中国引向资本主义复辟。

党的八届十一中全会，宣告了以毛主席为代表的无产阶级革命路线的胜利，宣告了资产阶级反动

路线的失败，把无产阶级文化大革命引到正确的轨道上来。这是毛泽东思想在社会主义革命道路上的一个新的伟大胜利。

八届十一中全会之后，以毛主席为代表的无产阶级革命路线同广大群众的革命热情相结合，就出现了对资产阶级反动路线的群众性的批判，出现了无产阶级文化大革命的新高潮。这个新高潮的重要标志，就是红卫兵运动和革命大串连。

红卫兵是无产阶级文化大革命中涌现出来的新事物。六七月间，红卫兵刚出现，只有几十个人，当时被提出资产阶级反动路线的人诬蔑为"反动组织"，遭到了打击和围攻。而伟大的无产阶级革命家毛主席，一发现红卫兵这样的新事物，就立即看到它的无限的生命力，歌颂它的无产阶级的革命造反精神，给予坚决的热烈的支持。毛主席的声音，像一声春雷，在极短的时间内，红卫兵在全国各学校和许多工厂、农村发展起来了，成为一支浩浩荡荡的文化革命大军。学校的斗、批、改发展到社会上的斗、批、改。革命的红卫兵，大破剥削阶级的四旧，大立无产阶级的四新。他们站在批判资产阶级反动路线的前头。他们起了先锋作用。

革命大串连，也是无产阶级文化大革命中涌现出来的新事物，也是伟大的无产阶级革命家毛主席支持和倡导的。革命师生在全国范围的大串连，把全国的无产阶级文化大革命运动连成一片。革命大串连，在全国传播毛泽东思想，宣传毛主席的无产阶级革命路线，组织无产阶级的革命队伍，有力地冲击了资产阶级反动路线。

但是，极少数顽固坚持资产阶级反动路线的人，并不甘心自己的失败。资产阶级反动路线有它的社会基础，这主要是资产阶级，还有一批没有改造好的地、富、反、坏、右分子。资产阶级反动路线在党内也有一定的市场，这就是一些世界观没有改造或没有改造好的干部。极少数顽固坚持资产阶级反动路线的人，利用这条反动路线的社会基础和它在党内的影响，兴风作浪。他们使用阴一套、阳一套的种种手段，对抗无产阶级革命路线，破坏广大革命群众对资产阶级反动路线的批判。

极少数顽固坚持资产阶级反动路线的人，最重要的阴谋诡计，就是挑动群众斗群众。他们暗中组织和操纵一些受他们蒙蔽的群众和群众组织，压制革命，保护自己，挑起武斗，企图制造混乱。他们还散布谣言，颠倒黑白，把他们暗中所做的这些坏事，加在无产阶级革命派的头上，给革命派戴上"资产阶级反动路线"的帽子。他们继续妄图把斗争的矛头，指向革命群众，指向无产阶级革命路线，指向无产阶级的革命司令部。

正当我们党按照毛主席的阶级路线，组织无产阶级文化革命队伍的时候，极少数坚持资产阶级反动路线的人，却利用"老子英雄儿好汉，老子反动儿混蛋"这个口号，蛊惑一批学生，制造宗派，搅乱阶级阵线。这个口号，开始是一些天真的青年人提出来的，他们由于思想方法上的某些片面性，从反对党内一小撮走资本主义道路的当权派排斥和打击革命干部子女、工农子女这个正确前提出发，走到了另一个极端。对于这些天真的青年，应该循循善诱地引导他们。我们党，当时就是这样做的。顽固坚持资产阶级反动路线的人，却别有用心地利用这个口号，欺骗极少数学生（其中有些是没有教育好的干部子女），要把他们引上邪路，来同另一部分学生闹对立。这样一来，"老子英雄儿好汉，老子反动儿混蛋"这个口号，就成了对抗无产阶级革命路线的东西。应当指出，别有用心的人，利用这个口号，实质上是宣扬剥削阶级的反动的血统论。封建地主阶级宣扬什么"龙生龙，凤生凤，老鼠生儿打地洞"，就是这样的血统论。它是彻头彻尾反动的历史唯心主义。

极少数顽固坚持资产阶级反动路线的人，不但不向群众检讨，不给被他们打成"反革命"、"反党分子"、"假左派、真右派"、"伸手派"等等的革命群众平反，不肯当众销毁那些整革命群众的材料，反而大肆宣扬"秋后算账论"，扬言还要把革命群众当作"右派"处理。这种论调，就是要反攻倒算。无产阶级革命派是不怕算帐的。"秋后算账论"是吓不倒革命群众的。散布这种论调的人，又对党、对革命群众欠下了一笔新账。革命群众对于他们的这笔账，是一定要算的。

极少数顽固坚持资产阶级反动路线的人，他们这些形形色色的表演，恰好暴露了他们自己。他们闹得越凶，就越使广大群众认识到什么叫资产阶级反动路线，认识到非起来揭露和批判这条资产阶级反动路线不可。

这些坚持资产阶级反动路线的人，为什么在一个时候能够蒙蔽一些群众呢？这是因为，他们利用毛主席和党在群众中的崇高威信，他们贪天之功，据为己有，把自己说成是党的化身，把自己的言行说成是党的领导，把相信党说成是相信他们自己。他们还特别宣扬这样一种论调，就是要人们不讲原则、无条件地服从直接上级领导。这种论调，实际上是提倡盲

从，提倡奴隶主义，而反对马克思列宁主义、反对毛泽东思想的。

早在一九四二年整风运动，从思想上解决王明路线问题的时候，毛主席就指出：

“共产党员对任何事情都要问一个为什么，都要经过自己头脑的周密思考，想一想它是否合乎实际，是否真有道理，绝对不应盲从，绝对不应提倡奴隶主义。”

毛主席经常教导我们：危害革命的错误领导，不应当无条件接受，而应当坚决抵制。事实上，在这次文化大革命中，广大革命师生及革命干部对于错误的领导，就广泛地进行过抵制。

坚决接受和执行马克思列宁主义、毛泽东思想的正确领导，坚决抵制危害革命的错误领导，坚决反对奴隶主义，这是以马克思列宁主义、毛泽东思想武装起来的无产阶级政党的政治原则，也是组织原则。一切真正的共产党员，都应当坚决地、不折不扣地、无所畏惧地按照这个原则办事，并且正确地向群众宣传这个原则。这个原则，为广大革命群众和广大革命干部所掌握，那些顽固坚持资产阶级反动路线的人，党内一小撮走资本主义道路的当权派，就会被缴了械。

八届十一中全会到现在，已经四个多月了。毛主席和他的战友们，对犯了路线错误的同志，做了许多政治思想工作，广大革命群众也对他们进行了批评和教育。有些同志已经改正了错误，有些同志正在改正错误。这是应该受到欢迎的。对于那些还不肯改正错误的人，应当大喝一声：必须悬崖勒马！如果他们继续坚持资产阶级反动路线，对党对群众玩弄两面手法，那就要同走资本主义道路的当权派合流了，或者证明他们自己本来就是走资本主义道路的当权派。

这次两条路线的斗争是非常深刻的。几个月来开展的批判资产阶级反动路线的群众运动，获得了极大的胜利，使得亿万群众懂得了这场斗争的实质。以毛主席为代表的无产阶级革命路线，要放手发动群众，斗垮党内一小撮走资本主义道路的当权派和资产阶级反动学术“权威”，革除一切剥削阶级的旧东西。而资产阶级反动路线，则要压制群众，保护党内一小撮走资本主义道路的当权派和资产阶级反动学术“权威”，保护一切剥削阶级的旧东西。一个要把社会主义革命进行到底，一个要保存资本主义旧秩序，一个要革，一个要保，这就是两条路线斗争的实质。

随着对资产阶级反动路线的群众性批判的深入发展，毛主席的无产阶级革命路线进一步为广大群众所掌握，我国无产阶级文化大革命出现了一个新局面。这个新局面的主要特点就是：

广大的工人、农民起来了。他们冲破各种阻力，建立自己的革命组织，投入了无产阶级文化大革命运动。

革命学生的力量有了很大的发展、壮大和提高。有些革命学生走到工厂，走到农村，开始同工农群众相结合。

党和国家机关的革命干部，起来造那些顽固坚持资产阶级反动路线的负责人的反。

群众运动的规模更大了。斗争的内容更丰富了。在工人中，农民中，学生中，机关干部中，涌现出了更多的革命闯将。党内一小撮走资本主义道路的当权派，更加孤立了。

我国现代史上的文化革命运动，都是从学生运动开始，发展为工人运动和农民运动，发展为革命的知识分子同工人农民相结合。这是客观的规律。作为我国现代革命史开端的五四运动是这样，使我国社会主义革命进入一个新阶段的无产阶级文化大革命运动，也是这样。一九六七年，我国的无产阶级文化大革命将按照这个客观规律进一步地展开。

一九六七年，将是全国全面展开阶级斗争的一年。

一九六七年，将是无产阶级联合其他革命群众，向党内一小撮走资本主义道路的当权派和社会上的牛鬼蛇神，展开总攻击的一年。

一九六七年，将是更加深入地批判资产阶级反动路线，清除它的影响的一年。

一九六七年，将是一斗、二批、三改取得决定性的胜利的一年。

一九六七年，提到全党和全国革命群众面前的政治任务，主要是：

第一，在工厂和农村中，要根据毛主席和党中央“抓革命，促生产”的指示，大搞无产阶级文化大革命，促进人的思想革命化，推动工农业生产的发展。

工厂和农村的无产阶级文化大革命，都要按照文化革命的十六条办事，坚持让群众自己教育自己，自己解放自己，自己起来闹革命，任何人不能包办代替。四清运动要纳入文化大革命中去，在文化大革命中，解决四清问题和四清复查问题。

工厂和农村的无产阶级文化大革命，是极其重要的。工人和农民，是无产阶级文化大革命的主力

军。必须放手发动工农群众，斗垮工矿企业和农村党内一小撮走资本主义道路的当权派，铲除一切资本主义和修正主义的旧东西。只有这样，才能把资本主义复辟的根子挖掉。

毛主席在抗日战争初期说过："只有动员占全国人口百分之九十的工农大众，才能战胜帝国主义，才能战胜封建主义"。同样，在今天，只有"动员占全国人口百分之九十的工农大众"，才能战胜党内一小撮走资本主义道路的当权派，才能解决无产阶级和资产阶级谁战胜谁的问题。

无产阶级文化大革命一定要从机关里、学校里和文化各界里，发展到工矿企业和农村，让毛泽东思想去占领一切阵地。如果运动停留在机关、学校和文化各界里，无产阶级文化大革命就会半途而废。

一切抵制在工矿企业和农村中大搞无产阶级文化革命的论调，都是错误的。

有些糊涂人，把革命和生产对立起来，认为一搞文化大革命就要妨碍生产。因此，他们只抓生产，不抓革命。这些同志没有想一想，种田、织布、炼钢是为了什么？是要搞社会主义还是要搞资本主义？国际无产阶级专政的历史经验告诉我们，只有搞好无产阶级文化大革命，才能保证我们的经济建设沿着社会主义、共产主义道路前进。无产阶级文化大革命中出现的许多事实证明，凡是文化革命搞得好的地方，生产就有了很大的发展。革命只会促进社会生产力的发展，而不会妨碍社会生产力的发展，这是马克思列宁主义、毛泽东思想的真理。

还有极少数人，他们借口抓生产来压制革命。他们表面上关心生产，其实他们关心的是自己的乌纱帽，是保存资产阶级的旧东西，害怕革命革到自己的头上来。当群众起来大搞革命的时候，他们竟然挑动一些暂时受他们蒙蔽的人，停止生产。来对付革命群众。其中有的人，甚至同地、富、反、坏、右勾结起来，进行不可告人的勾当。这恰好暴露了他们执行的是资产阶级反动路线，甚至他们自己就是走资本主义道路的当权派，或者是快要成为走资本主义道路的当权派。

工矿企业和农村中的无产阶级文化大革命群众运动，是不可阻挡的历史潮流。一切阻挡这个潮流的论调，一切阻挡这个潮流的人，都将被革命群众送到垃圾堆里去。

第二，对于学校里和文化领域各界里的无产阶级文化大革命，要大力提倡革命师生、革命知识分子，有计划、有组织地到工厂去，到农村去，实行和广大工农群众相结合。

毛主席在一九三九年发表的《五四运动》和《青年运动的方向》里指出：

"知识分子如果不和工农民众相结合，则将一事无成。革命的或不革命的或反革命的知识分子的最后的分界，看其是否愿意并且实行和工农民众相结合。"

"全国知识青年和学生青年一定要和广大的工农群众结合在一块，和他们变成一体，才能形成一支强有力的军队。这是一支几万万人的军队呵！有了这支大军，才能攻破敌人的坚固阵地，才能攻破敌人的最后堡垒。"

毛主席在这里阐述的是一个普遍真理。和工农群众相结合，是新民主主义革命时期青年运动的方向，也是社会主义革命时期青年运动的方向。

在今天，也是这样："革命的或不革命的或反革命的知识分子的最后的分界，看其是否愿意并且实行和工农民众相结合。"只有和工农群众相结合，才能真正树立无产阶级世界观，才能真正成为一个名副其实的无产阶级知识分子。

在今天，也是这样：知识青年、学生青年要下厂下乡，去和工农群众相结合，和他们变成一体，才能组织起几万万人的大军，攻破那些被党内一小撮走资本主义道路的当权派盘踞的阵地，取得无产阶级文化大革命的最后胜利。

下厂下乡和本单位斗、批、改，要作合理的安排。对于前一段本单位的斗争，要作必要的总结，进一步明确文化大革命中两条路线斗争的实质，分清大是大非，端正下厂下乡的态度和认识。

下厂下乡，要虚心向工农群众学习，甘当小学生，同工人农民一起劳动，一起学习，一起讨论文化革命问题，宣传毛主席的无产阶级革命路线，批判资产阶级反动路线。要眼睛向下，深入进行调查研究，和那里的革命群众组织相结合，不要自以为是，不要包办代替。

下厂下乡是完成本单位斗、批、改任务的重要条件。青年学生、青年知识分子，投入到火热的工农群众运动中去，使自己的思想得到改造，就能更有力地斗争党内一小撮走资本主义道路的当权派，就能更明确地认清大辩论中的是非。只有工厂、农村彻底实现了无产阶级文化大革命，属于上层建筑的学校和文化各界的革命才能彻底完成。只有了解工厂、农村的实际，听取工人和农民的声音，才能切合实际地改革教育制度，教育内容，教学方法，才能有效地改造

我们的文化团体和文化工作，真正地完全地做到为工农兵服务。

第三，充分发扬无产阶级专政条件下的大民主。这种大民主，就是在毛泽东思想统帅下，发动亿万群众，向社会主义的敌人举行总攻击，同时也是对各级领导机关和领导干部进行批评和监督。造成这样一种大民主的社会风气，对于巩固无产阶级专政，防止资本主义复辟，具有重大的深远的意义。

无产阶级大民主，是毛主席的群众路线的新发展，是毛泽东思想同亿万群众相结合的新形式。这种大民主，是群众自己教育自己，自己解放自己的最好的方法。广大群众在这种大民主运动中，以毛泽东思想为武器，分清敌我，分清是非。这种大民主，是学习毛泽东思想的最好的学校。

毛主席告诉我们："民主这个东西，有时看来似乎是目的，实际上，只是一种手段。"我们运用大民主这个手段，要达到的目的，是实现无产阶级文化大革命，发展社会主义事业。背离了无产阶级和其他劳动人民的利益，背离了社会主义，背离了以毛主席为代表的无产阶级革命路线，就不可能有无产阶级的大民主，而只能是少数人对革命群众的压迫。

我们提倡的大民主，是在毛泽东思想集中指导下的大民主。群众之间的不同意见，要在毛泽东思想指导下，用摆事实、讲道理的方法进行辩论，而不能用强制的办法压制别人。在人民内部，如果只允许自己发表意见，不允许别人发表不同意见，那就违背了无产阶级大民主的原则。极少数别有用心的坏人，挑动被他们蒙蔽的群众进行武斗，来压制革命，这是破坏无产阶级的大民主，破坏无产阶级文化大革命，也是破坏无产阶级专政。

毛主席教导我们，在人民内部实行民主，对反动派实行专政。无产阶级专政，是实行无产阶级大民主的保障。无产阶级大民主，又是巩固无产阶级专政的。没有无产阶级大民主，无产阶级专政就有变成资产阶级专政的危险。没有无产阶级专政，就没有无产阶级的民主，不用说大民主，连小民主也不会有。在无产阶级文化大革命中，我们的无产阶级专政机构，必须坚决地毫不动摇地保证人民民主权利，保证大鸣、大放、大字报、大辩论、大串连的正常进行。对于确有证据的杀人、放火、放毒、制造交通事故、进行暗害、里通外国、盗窃国家机密、搞破坏活动等现行反革命分子，必须实行专政，依法制裁。一切革命群众，都应当协助和监督我们国家的专政机构，执行保障无产阶级大民主的任务。对于那些思想反动、但没有违法行为的右派分子，还是要由群众用摆事实、讲道理的方法，同他们进行斗争。

第四，继续开展对资产阶级反动路线的群众性的批判。

在无产阶级文化大革命中出现资产阶级反动路线，绝不是偶然的。从我国进入社会主义革命阶段以来，就存在着以毛主席为代表的无产阶级革命路线同资产阶级反动路线的斗争，存在着是搞社会主义还是搞资本主义的斗争。在无产阶级文化大革命中提出反动路线的人，只是进一步地暴露了他们的资产阶级反动立场。

在工矿企业，在农村，在大中小学和文化各界里，在党政机关，在各个领域内，反掉资产阶级反动路线，并且清除它的影响，使人们真正从思想上解决问题，还要做许多深入细致的工作。对于这一点，我们必须有清醒的认识。

今后，在无产阶级文化大革命的工人运动中，农民运动中，学生运动中，在各个战线上，都要大破资产阶级反动路线，大立毛主席的无产阶级革命路线。这是把无产阶级文化大革命进行到底的关键。

党政机关的革命干部，要打破清规戒律和那些束缚革命的条条框框，到群众中去，同工人、农民和革命学生一起批判资产阶级反动路线，斗争党内一小撮走资本主义道路的当权派。通过无产阶级文化大革命的群众运动，使我们的党政机关，彻底实现无产阶级的革命化。

在批判资产阶级反动路线当中，对待犯路线错误的同志，要根据毛主席的教导，"实行惩前毖后、治病救人的方针，借以达到既要弄清思想又要团结同志这样两个目的。"至于极少数不肯回头，坚持错误，阳奉阴违的两面派，他们一定会被人民群众打倒，那是咎由自取。

中国共产党是伟大的、光荣的、正确的。党内走资本主义道路的当权派，只是一小撮人。绝大多数党员和干部是好的，是要革命的，经过这次无产阶级文化大革命群众运动的考验和锻炼，将更加坚强起来。

革命的左派队伍，要在批判资产阶级反动路线的斗争中，努力活学活用毛主席著作，进行提高和整顿。革命的左派队伍，要在毛泽东思想基础上加强团结。要进一步学习和掌握毛主席的战略和策略思想，善于争取和团结大多数，把顽固的敌人最大限度地孤立起来。在斗争中要严格区别敌我矛盾和人民内部矛盾，"注意把反党反社会主义的右派分子，同拥护党和社会主义、但也说过一些错话，做过一些错事

或写过一些不好文章不好作品的人，严格区别开来”，“注意把资产阶级的反动学阀、反动‘权威’，同具有一般的资产阶级学术思想的人，严格区别开来”。经过运动，最后达到团结百分之九十五以上的干部，团结百分之九十五以上的群众。

党内一小撮走资本主义道路的当权派，极少数坚持资产阶级反动路线的顽固分子，一定还要玩弄新的花样，继续捣乱。同一切反动派一样，“他们对于革命人民所作的种种迫害，归根结底，只能促进人民的更广泛更剧烈的革命。”当然，同一切反动派一样，他们也是纸老虎。我们要像毛主席教导的那样，在战略上藐视他们，在战术上重视他们，坚持不懈地同他们进行斗争。

我们要在无产阶级文化大革命中，以无产阶级同资产阶级的阶级斗争、社会主义同资本主义两条道路的斗争、无产阶级革命路线同资产阶级反动路线的斗争为纲，结合大鸣、大放、大字报、大辩论，进一步响应高举毛泽东思想伟大红旗的林彪同志的号召，开展活学活用毛主席著作的群众运动，锻炼和壮大非常无产阶级化、非常战斗化的革命队伍，夺取一个又一个的新胜利。

在伟大的毛泽东思想旗帜下，

工人阶级联合起来，

工人阶级同贫下中农和其他劳动者联合起来，

一切劳动者同革命学生、革命知识分子、革命干部联合起来，

各族人民联合起来，

展开全国全面的阶级斗争，

把无产阶级文化大革命进行到底！

伟大的导师、伟大的领袖、伟大的统帅、伟大的舵手毛主席万岁！

共和国历程——

1968年

导　言

《人民日报》、《红旗》杂志、《解放军报》一九六八年元旦社论指出1968年全国的任务是：一、开展活学活用毛泽东思想的群众运动。二、继续深入展开大批判，展开各单位、各部门的斗、批、改。三、整党。

1968年是“大批判”全面发展的一年，这场运动涉及的范围之广是空前的，且对以后的批修、批林批孔运动产生了直接影响，它以西藏、新疆两个自治区的革委会成立为标志达到高潮。

在“大批判”的浪潮中，掀起了一场“文艺革命”。这种“文艺革命”是为了配合当时对于所谓的走资本阶级道路的当权派的夺权而来的，是江青利用文艺领域以求进一步达到自己政治目的的手段。

1968年强调的是工人阶级领导一切，批判所谓的“多中心论”，由此展开了“清理阶级队伍”运动，旨在“纯化”无产阶级，进一步打击“走资派”。与之相适应，在党内进行了整党，进行“吐故纳新”，这方面的重大举措是68年10月13日召开的中共中央八届十二中全会，正式批准通过了《关于叛徒、内奸、工贼刘少奇罪行的审查报告》，决定将刘少奇永远开除出党，通过“吐故纳新”、“清理阶级队伍”把一大批所谓的“内奸、叛徒、走资派”清理了出来，形成了对很多无辜的干部、群众进行迫害的一股恶风。为了对干部进行“革命”教育、实行干部的革命化，当时还搞了“五·七干校”，让干部下放劳动，做到能官能民。

1968年底掀起了一场知青“上山下乡”的高潮。党和国家号召知青去边疆，去艰苦的地方工作劳动，接受贫下中农的教育，以便将青年“锻炼成钢铁”，从而“大有作为”。

共和国日历

政治

1月1日 《人民日报》、《红旗》杂志、《解放军报》发表元旦社论《迎接无产阶级文化大革命的全面胜利》。社论要求"继续深入展开革命大批判,促进和巩固革命的大联合和革命的三结合,深入开展各单位、各部门的斗、批、改,提出"打倒资产阶级、小资产阶级派性"。社论提出了"整顿党组织"的任务,发表了毛泽东有关党的一段论述:"党组织应是无产阶级先进分子所组成,应能领导无产阶级和革命群众对于阶级敌人进行战斗的朝气蓬勃的先锋队组织。"这段话被称为"50字建党大纲"。在社会主义改造已经基本完成的条件下,只提已经不是主要社会矛盾的"对阶级敌人进行战斗",却不提党的基本任务——领导人民进行经济建设,发展社会生产力,也不提已经成为国家政治生活的主题的正确处理人民内部矛盾。因此,这个"建党大纲"是完全不正确的。

5月25日 中共中央、中央文革转发毛主席关于《北京新华印刷厂军管会发动群众开展对敌斗争的经验》的批示的通知。在这个《经验》中,虽然强调了毛泽东"政策和策略是党的生命"和"正确处理两类不同性质的矛盾,团结大多数"的指示,但整个清理阶级队伍的工作,是在"左"倾思想指导下搞起来的,加上资产阶级派性的干扰,特别是林彪、江青反革命集团的破坏,实际上,是搞了残酷斗争,无限上纲,制造了许多冤假错案。

7月3日 中共中央、国务院、中央军委、中央文革就广西柳州、桂林、南宁地区发生的打砸抢事件,发布《七·三布告》,提出6条措施:1.立即停止武斗,拆除工事,撤离据点;2.停止一切干扰和串连,保证运输畅通;3.无条件地交回抢去的援越物资;4.无条件地交回抢去的人民解放军武器装备;5.上山下乡青年,应立即返回本地区、本单位;6.现行反革命分子,必须依法惩办。24日,中共中央、国务院、中央军委、中央文革就西北和陕西发生打砸抢事件发出《七·二四布告》,要求:"立即停止武斗,解散一切专业武斗队";"抢去的现金、物资,必须迅速交回";"中断的车船、交通、邮电,必须立即恢复"等。

7月21日 江青、康生制造了一个诬陷中共第八届中央委员会成员名单。同年8月,康生又制造了诬陷第三届全国人民代表大会常务委员会委员的名单和诬陷第四届全国政治协商会议常务委员的名

单。同年12月，谢富治制造了“中国(马列)共产党”假案的名单。在这4个名单中，中共第八届中央委员会委员、候补委员103人(占总数的72%)，第三届全国人民代表大会常务委员会委员52人(占总数的52%)，第四届全国政治协商会议常务委员76人(占总数的47%)，被分别诬陷为“特务”、“叛徒”、“里通外国分子”、“反革命分子”、“叛徒嫌疑”、“特务嫌疑”。这些被诬陷的人先后都受到迫害，其中包括全国人民代表大会常务委员会委员长、副委员长8人，国务院副总理12人，中共中央政治局委员、候补委员22人，中共中央总书记、书记处书记、候补书记14人，中共中央军委副主席6人，各民主党派领导人11人。1966年至1970年，江青在各种会议上，点名诬陷中共第八届中央委员会委员、候补委员24人，使他们一一受到迫害。

林彪、江青反革命集团诬陷迫害中国人民解放军的大批干部，制造了大批冤案，使8万多人遭到诬陷迫害，1,169人被迫害致死。

林彪、江青还诬陷迫害了各省市、自治区的大批领导干部，先后制造了大量冤案，如“新疆叛徒集团”冤案，“广州地下党”冤案，云南“赵健民特务案”冤案，“内蒙古人民革命党”冤案，“东北帮叛党投敌反革命集团”冤案，等等。

8月25日　中共中央、国务院、中央军委、中央文革发出关于派工人宣传队进学校的通知。提出，在已经成立了革命委员会，在工人中已经实行了大联合，“清理阶级队伍工作已经有了显著成效”的大、中城市，“都要在革命委员会领导下，以优秀的产业工人为主体，配合解放军战士，组成毛泽东思想宣传队，分批分期，进入各学校。”先进大学后进中、小学。没有两派组织，也没有武斗的学校，也要进入。从本月底起，各地陆续向大专院校、中等专业学校和县、镇以上中小学派驻工宣队，领导学校的斗、批、改。

8月26日　《人民日报》刊载《红旗》第2期发表的姚文元的文章《工人阶级必须领导一切》。文中引述了毛泽东的指示：“实现无产阶级教育革命，必须由工人阶级领导，必须有工人群众参加，配合解放军战士，同学校的学生、教员、工人中决心把无产阶级教育革命进行到底的积极分子实行革命的三结合。工人宣传队要在学校中长期留下去，参加学校中全部斗、批、改任务，并且永远领导学校。在农村，则应由工人阶级的最可靠的同盟者贫下中农管理学校。”在全面否定知识分子和“左”倾思想指导下，文章诬蔑解放以后的学校“基本上还是被资产阶级知识分子所垄断”。并说：“凡是知识分子成堆的地方，不论是学校，还是别的单位，都应有工人、解放军开进去，打破知识分子独霸的一统天下，占领那些大大小小的‘独立王国’，占领那些‘多中心即无中心’论者盘据的地方。”

8月份，遵照毛泽东的指示，各地贫下中农自本月底起，陆续向学校派出代表或毛泽东思想宣传队，在社、队革命委员会领导下，成立以贫下中农为主、有教师代表参加的贫下中农管理学校委员会(组)(后来简称“贫管会”)，或教育革命委员会(组)，把本社、队范围的中小学管了起来。贫下中农管理学校后，宣布废除校长负责制，学校的一切重大工作，均由贫管会决定。这种所谓的“教育革命”，极大地搞乱了正常的教学秩序，大大降低了教学质量。

9月5日　《人民日报》全文刊登了《红旗》杂志1968年第3期《从上海机械学院两条路线的斗争看理工科大学的教育革命》的调查报告。毛泽东写的编者按中说：“这里提出一个问题，就是对过去大量的高等及中等学校毕业生早已从事工作及现已从事工作的人，要注意对他们进行再教育，使他们与工农结合起来。其中必有结合得好的并有所发明创造的，应予以报道，以资鼓励。实在不行的，即所谓顽固不化的走资派及资产阶级技术权威，民愤很大的要打倒的，只是极少数。就是对这些人，也要给出路，不给出路的政策，不是无产阶级的政策。上述各项政策，无论对于文科、理科新旧知识分子，都是如此。”

《红旗》第3期还发表了另一篇调查报告《从“赤脚医生”的成长看医学教育革命的方向》，其中引述了毛泽东的一段批示：“从旧学校培养的学生，多数或大多数是能够同工农兵相结合的，有些人并有所发明、创造，不过要在正确路线领导之下，由工农兵给他们以再教育，彻底改造旧思想。”

《红旗》还在第3期发表的评论员文章《关于知识分子再教育问题》中指出：“用无产阶级世界观教育知识分子，使他们改变过去从资产阶级教育中接受的资产阶级思想，这就是再教育的内容。同工农兵结合，为工农兵服务，则是再教育的根本途径。”以“再教育”和“同工农兵结合”，进一步搞乱了教育战线，摧残了知识分子。

同日　西藏、新疆两个自治区革命委员会同时成立。至此，全国29个省、市、自治区(台湾省除外)全部成立了革命委员会。继1967年天津市革命委员会成立之后，1968年1月5日江西、1月24日甘肃、1月27日河南、2月3日河北、2月5日湖北、2月21

日广东、3月6日吉林、3月23日江苏、3月24日浙江、4月8日湖南、4月10日宁夏、4月18日安徽、5月1日陕西、5月10日辽宁、5月31日四川、8月13日云南、8月19日福建、8月26日广西、9月5日西藏和新疆等省、市、自治区革命委员会先后成立。全国各省、市、自治区革命委员会的成立，标志着"文化大革命"进入了一个所谓新阶段，即斗、批、改阶段。林彪、江青两个反革命集团利用斗、批、改，进一步巩固、扩大他们所篡夺的权力。

9月10日　新华社报道，我国第一座黑色金属重介质选矿厂建成。

9月28日　《毛泽东选集》袖珍本出版。新出版的《毛泽东选集》袖珍本1～4卷为64开精装合订本，采用优质的薄凸版纸、小而清晰字体，体积比过去出版的《毛泽东选集》1－4卷分卷本和合订本减少了⅔和½以上。

10月5日　《人民日报》以《柳河"五·七"干校为机关革命化提供了新的经验》为题，发表了编者按："黑龙江'五·七'干校关于干部下放劳动的经验很好，建议各级革命委员会的同志和广大干部、知识分子认真读一读。我们已经有了关于精简机构方面的经验，再加上关于干部下放劳动方面的经验，对如何实现机关革命化、干部革命化，认识就比较完整了。"在编者按中还发表了毛泽东关于"广大干部下放劳动，这对干部是一种重新学习的极好机会，除老弱病残者外都应这样做。在职干部也应分批下放劳动，"的指示。此后，全国各地都相继办起"五·七"干校，但大办"五·七"干校，并没有达到精简机构和干部革命化的目的，大办"五·七"干校在许多部门和单位变成迫害干部、惩罚知识分子的一种手段。

10月13～31日　党的八届十二中全会在北京召开。毛泽东主持了会议，并在开幕式上就"文化大革命"问题讲了话。这次会议的主要议题是通过关于刘少奇专案的审查报告和通过党章草案。会议是在极不正常的情况下召开的。一些中央委员被剥夺了出席会议的权利，一些出席会议的中央委员继续遭受诬陷性批判。会议召开时，原97名八届中央委员除去世10人外，只有40人到会，在候补中央委员里面挑选了10名，递补为中央委员，才刚刚超过全体中央委员的半数。出席会议的还有中央文革小组全体成员和各省、市、自治区革命委员会的负责人、解放军的主要负责人，共74人。出席这次会议的共133人，其中八届中央委员和候补中央委员仅有59人。会议一开始，就进一步批判所谓"二月逆流"。林彪、江青一伙指示他们的亲信把李富春、陈毅、叶剑英、李先念、徐向前、聂荣臻六位老同志分割在几组里，围攻批斗。会议还错误地批判了朱德、陈云。林彪在10月20日说："现在的革命……是革原来革过命的人的命。"又说："二月逆流"是"十一中全会以后发生的一次最严重的反党事件。"通过了由江青、康生、谢富治等人用伪证写成的《关于叛徒、内奸、工贼刘少奇罪行的审查报告》，决定把刘少奇永远开除党籍，撤销其党内外一切职务。这次全会从组织上完成了打倒刘少奇的手续。与会的陈少敏不畏高压，对这个决议，拒不表示同意。林彪、江青一伙还鼓噪要开除邓小平的党籍，由于毛泽东的反对而未能得逞。全会对刘少奇所作的政治结论和组织处理是完全错误的。全会通过召开党的第九次全国代表大会的决定、代表产生的办法和《中国共产党章程（草案）的决定》。全会最后通过公报。毛泽东在闭幕会上讲了话，说："这次无产阶级文化大革命，对于巩固无产阶级专政，防止资本主义复辟，建设社会主义是完全必要的，是非常及时的。"这一论断显然是错误的。全会根据毛泽东关于"把无产阶级文化大革命进行到底"的总口号，作了实行"革命大联合和革命三结合"、"认真做好清理阶级队伍工作"、"认真做好整党工作"，以及工人宣传队要"永远领导学校"等部署。这就使"文化大革命"继续朝着错误的方向发展下去。

10月16日　《人民日报》全文刊登了《红旗》杂志1968年第4期社论《吸收无产阶级的新鲜血液——整党工作中的一个重要问题》。社论错误地把"文化大革命"说成"是一次以革命的方法进行的空前规模的开门整党运动。"并错误地认为，"这是全国最广大的革命群众在毛主席的号召下行动起来，揭露和批判中国赫鲁晓夫等钻进党内的一小撮叛徒、特务、死不改悔的走资派和其他反革命分子的伟大斗争。"社论引用了毛泽东曾经说过的一段话："一个人有动脉、静脉，通过心脏进行血液循环，还要通过肺部进行呼吸，呼出二氧化碳，吸进新鲜氧气，这就是吐故纳新。一个无产阶级的党也要吐故纳新，才能朝气蓬勃。不清除废料，不吸收新鲜血液，党就没有朝气。"社论发表后，全国展开了批判所谓"刘少奇的'黑六论'"即"阶级斗争熄灭论"、"驯服工具论"、"群众落后论"、"入党做官论"、"党内和平论"、"公私溶化论"（"吃小亏占大便宜"），并开始了"整党"运动。由于在整党中，特别强调"吐故纳新"，增添"新鲜血液"，结果把被诬为"叛徒"、"特务"、"死不改悔的走资派"等各种罪名的党员当做"废料""清除出党"或

停止他们的组织生活。而把许多在"造反"中表现"突出"的人当做"新鲜血液"吸收入党，并在建立各级党组织的过程中，又有一些"造反起家"的人和打砸抢分子混入各级党的领导机构，造成党内特别是各级领导机关中的严重不纯。

11月25日　《人民日报》重新发表了毛泽东《在中国共产党第七届中央委员会第二次全体会议上的报告》。同日，《人民日报》、《红旗》杂志、《解放军报》联合发表《认真学习两条路线斗争的历史》的社论。社论引用了毛泽东的指示："历史的经验值得注意。一条路线，一种观点要经常讲，反复讲。只给少数人讲不行，要使广大革命群众都知道。"社论要求要大搞所谓"两条路线斗争的学习运动"，完成所谓的"斗、批、改"的伟大任务。

11月27日　中国国民党革命委员会中央副主席邓宝珊在北京逝世，终年75岁。邓宝珊，甘肃天水人。同盟会的会员。曾任国民联军驻陕总司令、第八方面军总司令。抗战期间，任国民党21军团军团长。解放战争期间任国民党政府晋陕绥边区总司令兼华北"剿总"副司令。1949年初起义。建国后曾任西北军政委员会委员，国防委员会委员，甘肃人民政府主席、省长，全国人民代表大会代表，政协全国委员会常务委员等。

11月28日　中共中央委员、人大常务委员会委员、著名教育家徐特立在北京逝世，终年91岁。徐特立很早就献身于中国人民的伟大革命事业。早年任湖南女校教师、长沙师范学校校长。提倡并亲自参加留法勤工俭学运动。1927年国民党叛变革命后，他加入中国共产党。同年参加了南昌起义。曾任中央革命根据地教育部副部长，代理部长，参加了红军的两万五千里长征。在延安时，任延安自然科学院院长，中央宣传部副部长，在党的第七、第八次全国代表大会上，都当选为中央委员。

12月3日　中共中央、中央文革批发《北京市革命委员会转发新华印刷厂在对敌斗争中坚决执行党的"给出路"政策的经验报告》。毛泽东在批示中说："建议将此件转发各地参考。对反革命分子和犯错误的人，必须注意政策，打击面要小，教育面要宽，要重证据，重调查研究，严禁逼、供、诱。对犯错误的好人，要多做教育工作，在他们有了觉悟的时候，及时解放他们。"

外交

1月7日　我国外交部发表声明，强烈抗议美帝国主义1月3日派遣飞机猖狂轰炸中国停泊在越南锦普港口的货轮"红旗158号"的强盗行为，我船员多人受伤，船身遭严重破坏。

4月16日　《中国共产党中央委员会主席毛泽东支持美国黑人斗争的声明》发表。4月4日，一向主张"非暴力"的黑人牧师马丁·路德·金被白人种族主义者枪杀，以此为直接导火线，美国各地的黑人纷纷走上街头，袭击反动军警，焚烧剥削黑人的商店，美国首都华盛顿和纽约、芝加哥、底特律、巴尔的摩等大城市，都陷入一片混乱。美国黑人武力抗暴斗争的迅猛发展，沉重打击了美国统治集团的对内统治和对外侵略政策。美国统治集团出动5万多名军队进行镇压，打死打伤数以百计的黑人，逮捕了黑人达一万多名。为了声援和支持美国黑人斗争，毛泽东以中国共产党中央委员会主席的名义发表了支持美国黑人抗暴斗争的声明。他指出："这一枪杀事件，激起了美国广大黑人抗暴斗争的新风暴，"它显示了在2,000多万美国黑人中，蕴藏着极其强大的革命力量。"美国黑人的斗争，不仅是被剥削、被压迫的黑人争取自由解放的斗争，而是整个被剥削、被压迫的美国人民反对垄断资产阶级残暴统治的新号角。"毛泽东的声明发表后引起了国内外强烈反响，我国亿万人民纷纷举行盛大集会和游行，热烈欢呼毛泽东的声明，坚决支持美国黑人抗暴斗争。日本各界人士发表谈话热烈欢呼毛泽东支持美国黑人声明具有伟大国际意义，给世界革命人民指明了斗争方向。非洲自由战士欢呼毛泽东声明是光辉的真理。世界其他各地革命人民都表示热烈的欢呼和赞扬。

5月21日　新华社报道，首都50万工人、"红卫兵"、革命群众大示威，支持法国和欧洲、北美各国工人，声援法国学生反对法国政府血腥镇压学生和反对腐朽的教育制度而进行的正义斗争。

7月6日　中国援建的坦桑尼亚纺织厂正式建成。这个纺织厂是1966年7月，由中国援助动工兴建的，名为"友谊纺织厂"。经过一年的紧张施工，正式落成。它是坦桑尼亚最大的、第一个国营的现代化纺织印染联合企业，年产2,400万平方码布匹和200万磅棉纱，是东非第一个拥有印染设备的最完备的工厂。

8月23日　中国政府和人民强烈谴责苏联侵

占捷克斯洛伐克。国务院总理周恩来在罗马尼亚驻中国大使杜马举行的国庆招待会上，强烈谴责苏联悍然出动大量武装力量侵占捷克斯洛伐克，坚决支持捷克斯洛伐克人民反抗苏军占领的英勇斗争。

9月29日　阿尔巴尼亚劳动党中央政治局委员、部长会议副主席兼国防部长贝塞尔·巴卢库率领的阿尔巴尼亚党政代表团，应中国共产党中央委员会和中华人民共和国政府的邀请来我国进行友好访问。

科技文教社会生活

6月15日　中共中央、国务院、中央军委、中央文革发出《关于1967年大专院校毕业生分配工作问题的通知》和《关于分配一部分大专院校毕业生到解放军农场去锻炼的通知》。要求毕业分配坚持面向农村，面向边疆，面向工矿，面向基层，与工农兵相结合的方针。指出1966年、1967年大专毕业生（包括研究生）一般都必须先当普通农民、普通工人，并安排一部分毕业生到解放军农场去锻炼。到农场去的学生一律实行军事管理。

7月22日　《人民日报》全文刊登了《从上海机床厂看培养工程技术人员的道路》的调查报告。报告引用了毛泽东在编者按清样中写的一段话："大学还是要办的，我这里主要说的是理工科大学还要办，但学制要缩短，教育要革命，要无产阶级政治挂帅，走上海机床厂从工人中培养技术人员的道路。要从有实践经验的工人农民中间选拔学生，到学校学几年以后，又回到生产实践中去。"（这段话后来被称为"七·二一"指示。）

上海机床厂是我国著名的生产精密磨床的大厂。《人民日报》编者按把《调查报告》鼓吹为是"提出学校教育革命的方向"，诬蔑上海机床厂"过去控制工厂技术领导权的是资产阶级反动技术权威"，把技术人员和工人的分工歪曲为"工程师动嘴，工人动手"，"工程师出主意，工人照着干"，"劳心者治人，劳力者治于人的那一套"，把当专家、工程师，统统说成是"名利思想，是'修字'的根"，是"资产阶级的头衔"等等。"七·二一"指示发布后，上海机床厂为贯彻毛泽东的"七·二一指示"，创办七·二一工人大学。各地相继仿效举办这类学校。办学方式也有变化，包括全日制，半工半读，业余以及短训班等，统称为"七·二一大学"。据统计，至1972年，全国有七·二一大学68所，学生4,000人。

7月24日　中国和越南国政府关于中国给予越南经济、技术援助的协定和议定书在北京签字。

7月27日　毛泽东思想宣传队进驻北京大专院校。遵照毛泽东的号令，首都工农毛泽东思想宣传队（后来称为工人毛泽东思想宣传队，简称"工宣队"），在人民解放军战士配合下，进驻清华大学，宣传毛主席指示，制止武斗，促进大联合。工宣队进校时，该校群众组织的头头蒯大富下令开枪，打死工宣队员5人，打伤多人。

8月3日　新华社报道，我国发现巨猿齿化石。我国科学工作者最近在湖北省境内第一次发现了对研究人类进化问题有重大参考价值的巨猿齿化石。巨猿是一种体型巨大的古代猿类，它生存在大约距今100万年的早更新世。巨猿化石对于研究和探讨包括人类在内的灵长类动物的进化和正确理解恩格斯劳动创造人类的学说具有重大意义。新中国成立以来，先后在广西发现过3个保存相当完整的巨猿下颌骨和1,000多颗巨猿牙齿化石以及有关材料。今年又在湖北省西部发现了200多颗巨猿牙齿化石。

9月3日　新华社报道，我国制成第一批静压传动内燃机车。常州内燃机厂、大连工矿车辆厂、石家庄动力机械厂等单位，在有关科研单位大力协助和支持下，仅用22个月左右的时间，自行研究设计并试制成功了我国第一批静压传动内燃机车，使我国工矿内燃机车的生产技术，跨入了世界先进水平的行列。

12月1日　我国自行设计、自行制造的第一台具有世界先进水平的深井石油钻机，在油田试钻成功。全机总重量约300吨，由总功率为3,000马力的柴油机带动。钻机的单机重量较轻，便于运载移动，适用我国多山河矿区。

12月29日　经过9年的辛勤建设，1968年9月，南京长江大桥铁路桥首先建成通车；12月29日，南京长江大桥公路桥又提前建成通车（原定1969年7月1日通车）。当日上午，南京市5万军民冒雨齐集桥头，隆重举行庆祝南京长江大桥提前全面建成通车仪式。入夜，桥上386根灯柱上的1900多盏玉兰花灯，齐放光明，绵延近10里，犹如银河落在宽阔的江面上。

时事焦点

大背景介绍

《人民日报》、《红旗》杂志、《解放军报》一九六八年元旦社论指出1968年全国的任务是：一、开展活学活用毛泽东思想的群众运动。二、继续深入展开大批判，展开各单位、各部门的斗、批、改。三、整党。

1968年是"大批判"全面发展的一年，这场运动涉及的范围之广是空前的，且对以后的批修、批林批孔运动产生了直接影响，它以西藏、新疆两个自治区的革委会成立为标志达到高潮。

在"大批判"的浪潮中，掀起了一场"文艺革命"。这种"文艺革命"是为了配合当时对于所谓的走资本阶级道路的当权派的夺权而来的，是江青利用文艺领域以求进一步达到自己政治目的的手段。

1968年强调的是工人阶级领导一切，批判所谓的"多中心论"，由此展开了"清理阶级队伍"运动，旨在"纯化"无产阶级，进一步打击"走资派"。与之相适应，在党内进行了整党，进行"吐故纳新"，这方面的重大举措是68年10月13日召开的中共中央八届十二中全会，正式批准通过了《关于叛徒、内奸、工贼刘少奇罪行的审查报告》，决定将刘少奇永远开除出党，通过"吐故纳新"、"清理阶级队伍"把一大批所谓的"内奸、叛徒、走资派"清理了出来，形成了对很多无辜的干部、群众进行迫害的一股恶风。为了对干部进行"革命"教育、实行干部的革命化，当时还搞了"五·七干校"，让干部下放劳动，做到能官能民。

1968年底掀起了一场知青"上山下乡"的高潮。党和国家号召知青去边疆，去艰苦的地方工作劳动，接受贫下中农的教育，以便将青年"锻炼成钢铁"，从而"大有作为"。

主要热点如下：

- **●"杨余傅事件"**
- **●"斗、批、改"运动**
- **●"文艺革命"**
- **●"教育革命"**
- **●"工人阶级领导一切"**
- **●"吐故纳新"**
- **●中共八届十二中全会**
- **●"五·七干校"**
- **●"上山下乡"运动**
- **●"英国间谍案"始末**

一、"杨、余、傅事件"

背景介绍

1968年3月24日，林彪在人民大会堂召开的军队干部会议上突然提出杨成武、傅崇碧、余立金三人要打倒吴法宪等人，排挤黄永胜，想篡夺空军的领导权，宣布撤销三人职务。这件事便是"杨余傅事件"。

这个事件完全是林彪集团制造的一起冤案。林彪撤销以上三人的职务而任命三个亲信便使得自己完全控制了中央军委办事组，夺取了军队更大的权力，为以后的阴谋打下更好的基础。

材料：

·所谓"杨、余、傅事件"（节录）

材料　所谓"杨、余、傅事件"（节录）

"杨、余、傅"就是指的杨成武、余立金和傅崇碧同志。所谓"杨、余、傅事件"，是"文化大革命"期间林彪反党集团为了实现篡党夺权阴谋而精心策划的一个重大步骤，也是一起骇人听闻的重大冤案。一九六八年三月二十二日，突然发布了两个命令，一个是说杨成武、余立金、傅崇碧犯有极严重错误，决定撤销他们的所有职务。另一个命令是任命黄永胜为总参谋长。由于林彪别有用心和有意封锁，以致军队如此重大的人事变更，我们几位军委副主席都毫无所闻。至于这一事件何时策划，怎样酝酿的，那就更是不得而知了。林彪在关于"杨、余、傅事件"的一次讲话中

说，这件事在毛泽东同志那里汇报了，开了四次会才决定下来。可见林彪是早有预谋的。

三月二十四日，在人民大会堂召开了驻京机关部队一万多人参加的大会。林彪在会上讲："……杨成武同余立金勾结要篡夺空军的领导权，要打倒吴法宪。杨成武同傅崇碧勾结要打倒谢富治。杨成武有个人野心，还想排挤……黄永胜以及比他的地位不相上下的人。"这些当然都是无稽之谈。林彪还造谣说傅崇碧同志带着几辆满载全副武装的汽车冲进"中央文革"驻地去抓人。他们还罗织罪名，说"杨、余、傅"为"二月逆流翻案"，是"二月逆流"的一次"新反扑"。

在大会前两天，杨成武、余立金、傅崇碧同志即被拘留监禁，以后遭受了残酷的折磨，杨成武同志一家先后被整死了三口人。

三月二十四日的大会我没有参加，因为三月八日我的心脏病突然发作，而且是最严重的一次，搞了六十多个小时才恢复正常。当时我住在西山，他们打了三次电话，让我去参加大会。我说，身体实在不行，只能请假。会议情况是叶剑英同志回来后告诉我的。会上，林彪一伙作了精心安排。李富春、李先念、陈毅、徐向前、叶剑英等同志都是政治局委员，但统统不准在主席台上就坐，一律坐在台下。别的一些政治局委员和"中央文革"的成员却坐在台上。很显然，意思就是台下这些同志有问题，是属于可以冲击的对象。

尤其意味深长的是，林彪在讲话中特别提到"杨成武的错误主要是山头主义、宗派主义，又说了一通晋察冀只是解放军的一部分，意思是说杨成武在搞"晋察冀山头主义"。林彪讲话以后，康生接着讲话说："我相信杨成武的背后还有后台的，还有黑后台的。"他们一唱一和，配合默契。就是要挖出晋察冀的"黑后台"。那我当然是首当其冲了。

在林彪、"四人帮"等一伙的煽动下，社会上掀起一股要把李富春、李先念、陈毅、徐向前、叶剑英这些老同志统统打倒的邪风。

林彪策划的这一套，已经使他制造"杨、余、傅事件"的真正目的昭然若揭了。第一，排斥异己、安插亲信，首先把军队的大权转移到他的亲信手里，为篡党夺权铺平道路。第二，借此打倒一批他们想要打倒但还没有被打倒的老同志，清除他们篡党篡军的障碍。

当我得知这些情况以后，感到问题是严重的。果然，从四月一日起，应该发给我的一些文件、电报停发了。这说明他们已经开始行动了。我对秘书说："不管他，文件他们爱发不发。'杨、余、傅事件'究竟是怎么回事，我还弄不清楚，我也不知道谁是'黑后台'！"四月六日，我给叶群打电话问："你们说的黑后台究竟指的是谁？"叶群在电话里说："并没有点名嘛。"她没有说黑后台就是指我，但也没说我不是黑后台。当时社会上"炮轰聂荣臻"轰得很厉害。叶群的意思是，反正外面在轰，让人家轰嘛，轰倒谁就是谁。

四月七日，我给毛泽东同志写了一封信，说明自己对杨成武同志的看法和过去同杨成武同志在一起工作的情况。信上我还要求同毛泽东同志面谈一次。四月十日，周恩来同志派秘书打来电话，告诉我说，毛泽东同志在我写的信上批了十六个字："荣臻同志，信已收到，安心养病，勿信谣言。"听了这个批语，我已经明白，林彪搞的这一套并不是毛泽东同志的意思。不久以后，毛泽东同志又当面对我说，如果讲杨成武的后台，第一个就是我，第二个才轮到你。

四月十六日，我到林彪那里去了一趟，我问林彪："杨成武究竟有什么问题，为什么要把他打倒？"林彪支支吾吾，勉强地说："杨成武不到我这里来。"意思是不大听话了。我说："他不到你这里来，你是副主席嘛，打个电话他不就来了！"当时我感到非常可笑，这也竟然成为被打倒的理由，说明他们一手策划的"杨、余、傅事件"是根本站不住脚的。

一九七三年十二月二十一日，毛泽东同志对参加军委会议的同志说，"杨、余、傅事件"弄错了，这是林彪搞的。一九七四年七月，毛泽东同志又亲自批准为杨成武、余立金、傅崇碧同志平反恢复名誉。此后不久，他们被释放出来，并先后恢复工作。一九七九年三月，中央又发出专门文件，为"杨、余、傅事件"公开平反。

联系到"杨、余、傅事件"，有必要提及的是，在"文化大革命"中，林彪、"四人帮"两个反革命集团，一次又一次地掀起反对和批判所谓"华北山头主义"的高潮，使许许多多的干部受到迫害和不公正的待遇。它的流毒很广，持续的时间也很长，尤其对党内团结的危害是不可低估的。从林彪开始整杨成武的所谓"晋察冀山头主义"，到一九七一年初，江青在中央召开的华北会议上大整郑维山同志，说什么"华北山头主义有历史性"，"从聂荣臻、杨成武到郑维山、傅崇碧，一个班底接着一个班底"，"是坏人当道"。还诬蔑我"从一九三七年就搞山头主义"，是"华北山头"的"黑后台"。"九一三"事件以前，"四人帮"说"华北山头"是反对林彪的；"九一三"之后，一夜之间，忽然又说"华北山头"是紧跟林彪的，北京军区是"林

彪、陈伯达反党集团经营多年的山头主义窝子”。真是欲加之罪，何患无词了！

当然，这些已经都是历史的陈迹，一九七九年十二月，党中央已经以中央文件的形式，专门发了《中共中央关于为所谓“华北山头主义”平反的通知》。问题澄清了，但是林彪、“四人帮”长期以来散布的流毒和影响是很难一下消失的。

林彪、“四人帮”两个反革命集团为什么要如此大张旗鼓地狠整所谓的“华北山头主义”呢？说来也很简单，就是因为北京军区的地理位置重要，是首都的所在地，他们阴谋篡党夺权，就首先要把北京军区的军权夺到手，才能够放心。

事实上，我自从不兼华北军区的职务以后，从来不过问军区的工作。至于在军区工作的一些老部下，有时候来看望我，这是有的，但我从不向他们交代军区工作应该如何如何做。“不在其位，不谋其政”，我始终是这样做的。北京军区机关华北的干部（包括某些领导干部）多一些，这是历史形成的客观事实。我想，其他军区的干部状况也大体如此。问题不在于哪个地区的干部多少，而要看他们是不是真在搞山头主义、宗派主义。我相信，北京军区所有原华北地区的干部是能够识大体顾大局的。我希望，北京军区的所有干部，不论是原来的还是后来的，都不应该有宗派主义，要特别注意团结好；在党中央和军区党委的领导下，要搞五湖四海，把北京军区建设好；用实际行动来肃清林彪、“四人帮”长期散布的流毒，来回击林彪、“四人帮”一伙对所谓“华北山头主义”的诬蔑。

（节自《聂荣臻回忆录》下）

二、“斗、批、改”运动

背景介绍

这场运动始于1967年。1967年6月，根据毛泽东的安排，他身边的警卫部队、工作人员以“8341”部队的名义，陆续到北京针织总厂，新华印刷厂，二七机车车辆厂等单位进行“三支两军”。1967年5月13日，姚文元把《北京新华印刷厂军管会发动群众运动开展对敌斗争的经验》送毛泽东参阅，毛泽东批阅，认为此件“写得最好”。5月25日中共中央与中央文革向全国转发了此材料，从而把“斗、批、改”运动推向了一个新的阶段。1968年9月西藏、新疆两个自治区革委会的成立，使得“全国山河一片红”，标志着整个运动已在全国范围内进入了“斗、批、改”阶段。

材料：

·无产阶级文化大革命的全面胜利万岁

材料　无产阶级文化大革命的全面胜利万岁

——热烈欢呼全国（除台湾省外）各省、市、自治区革命委员会全部成立

天山南北凯歌嘹亮，西藏高原阳光灿烂。正当全国亿万军民在毛主席最新指示鼓舞下乘胜前进的时候，地处我国西南、西北反帝反修前哨的西藏自治区革命委员会和新疆维吾尔自治区革命委员会同时胜利诞生了！

至此，全国除台湾省以外的省、市、自治区全部成立了革命委员会。全国山河一片红，这极其壮丽的一幕，是夺取文化大革命全面胜利进程中的重大事件，它标志着整个运动已在全国范围内进入了斗、批、改的阶段。这是战无不胜的毛泽东思想的伟大胜利，是毛主席无产阶级革命路线的伟大胜利，是我国七亿人民政治生活中的一件大喜事！

我们向西藏和新疆各族革命人民，向中国人民解放军驻西藏和新疆部队全体指战员，以及新疆军区生产建设兵团军垦战士，致以热烈的祝贺！

我们向两年来紧跟毛主席的革命路线奋勇前进的全国广大无产阶级革命派的战友们，致以热烈的战斗敬礼！

在无产阶级文化大革命中，西藏和新疆的无产阶级革命派和各族革命群众，坚定地站在毛主席革命路线一边，认真落实毛主席一系列最新指示，在人民解放军的坚强支持下，同阶级敌人进行了反复较量和顽强斗争，终于把中国赫鲁晓夫在新疆的代理人武光、吕剑人、张仲瀚、伊敏诺夫、包尔汉和在西藏的代理人周仁山、王其梅等一小撮叛徒、美蒋特务、苏修特务、英国特务、反革命修正主义分子、民族分裂主义分子挖了出来，彻底粉碎了他们复辟资本主义、分裂祖国统一的迷梦，给了帝、修、反在西藏和新疆地区的颠覆破坏阴谋以沉重打击。

从上海“一月革命”风暴的兴起，到西藏和新疆两个革命委员会的成立，经过二十个月伟大的斗争，全国军民实现了毛主席发出的“无产阶级革命派联

合起来，向党内一小撮走资本主义道路当权派夺权”的伟大号召，在全国范围内赢得了无产阶级文化大革命的决定性胜利。

毛主席教导我们：“世界上一切革命斗争都是为着夺取政权，巩固政权。”无产阶级专政下的阶级斗争，在本质上依然是政权问题。资产阶级要推翻无产阶级专政，无产阶级则要巩固无产阶级专政。党内一小撮走资派就是资产阶级在党内的代表人物。把被他们篡夺了的那一部分党、政、财、文大权夺回到无产阶级的手中，这是一场资产阶级企图复辟和无产阶级反复辟的严重斗争，是无产阶级革命的继续，是无产阶级反对资产阶级和一切剥削阶级的一场政治大革命。

全国各省、市、自治区革命委员会的全部成立，宣告了中国赫鲁晓夫及其在各地区的代理人变无产阶级专政为资产阶级专政的反革命阴谋的彻底破产，把美帝、苏修的一切反革命谣言击得粉碎，使帝国主义和现代修正主义在中国实现“和平演变”的痴心妄想化为泡影。

全国各省、市、自治区革命委员会的全部成立，显示了战无不胜的毛泽东思想掌握了亿万革命群众的无比威力，大大加强了无产阶级专政，大大地丰富和发展了马克思列宁主义。

我们尽情地热烈欢呼在以毛主席为首、林副主席为副的无产阶级司令部的领导下革命人民所取得的这个伟大胜利！

我们坚决地发扬无产阶级的彻底革命精神，紧跟毛主席的伟大战略部署，用坚持不懈的战斗，巩固这个胜利，发展这个胜利！

毛主席最近向全国发出了认真搞好斗、批、改的伟大号召，并且指出：“建立三结合的革命委员会，大批判，清理阶级队伍，整党，精简机构，改革不合理的规章制度，下放科室人员，工厂里的斗、批、改，大体经历这么几个阶段。”

毛主席的最新指示，反映了无产阶级文化大革命发展到斗、批、改阶段的客观规律，集中地表现了工人阶级和广大革命群众的迫切要求，明确地指出了各级革命委员会面临的中心任务。

搞好本单位、本部门的斗、批、改，是社会主义革命、社会主义建设的“基本功”，是防止资本主义复辟、巩固和发展无产阶级专政的百年大计。这是夺取无产阶级文化大革命全面胜利的一仗。各级革命委员会，一定要狠抓斗、批、改，并在完成这个伟大的历史任务中，使革委会发挥更大的革命威力，得到巩固和发展。

打好斗、批、改这一仗，必须坚持工人阶级领导，充分发挥工人阶级在文化大革命中和一切工作中的领导作用，保证伟大领袖毛主席的每一项指示和无产阶级司令部的每一个号令，都能迅速地畅通地贯彻执行，坚决反对反动的资产阶级的“多中心即无中心论”，在以毛主席为首、林副主席为副的无产阶级司令部的号令下，统一认识，统一步伐，统一行动。同时，要用战无不胜的毛泽东思想武装工人群众，不断提高工人阶级的政治觉悟，使工人阶级在教育革命和上层建筑各个领域的斗、批、改中，在贯彻毛主席伟大战略部署的每项工作中，更好地肩负起领导一切的伟大历史使命。

打好斗、批、改这一仗，必须加强思想政治工作，必须认真做调查研究工作，抓好典型。各级革命委员会要坚决执行九月五日报上发表的《红旗》杂志编者按中提出的各项无产阶级的政策。这是伟大领袖毛主席的声音。革命委员会负责人必须亲自选择一些点，从中吸取经验，指导面的工作，并向中央作报告。要密切联系群众，听取广大群众意见，十分注意克服各种脱离群众的倾向。

毛主席指出：“我们决不可因为胜利，而放松对于帝国主义分子及其走狗们的疯狂的报复阴谋的警惕性”。我们一定要深入地持久地开展革命的大批判，主动地向阶级敌人发动猛攻，认真清理阶级队伍，稳、准、狠地打击一小撮叛徒、特务、死不悔改的走资派和没有改造好的地、富、反、坏、右分子，把隐藏在阴暗角落里从事捣乱和破坏的一切反革命分子统统挖出来。一定要加强军民团结，加强战备，加强边防、海防和空防，随时准备解放台湾，保卫祖国的社会主义革命和社会主义建设。敌人如果胆敢碰一碰我国的神圣领土，发动武装侵犯，就坚决、彻底、干净、全部地将它们歼灭。

让我们紧跟伟大领袖毛主席的伟大战略部署，为胜利完成斗、批、改的伟大历史任务，阔步前进！毛泽东思想阳光普照的伟大的社会主义祖国，一定会以更加雄伟的面貌出现在全世界人民的面前！

毛主席的无产阶级革命路线胜利万岁！

无产阶级文化大革命的全面胜利万岁！

（原载1968年9月7日《人民日报》）

三、“文艺革命”

背景介绍

江青在“文化大革命”中亲自领导了对“资产阶级当权派”进行斗争的“文艺革命”，尤其是“京剧革命”，利用文艺舞台为自己的政治目的服务。当然，在“文艺革命”下产生的样板剧目，除去江青为了个人野心而安插、篡改的部分内容外，其余部分也还是应当肯定的，如《红灯记》无论在唱腔、表演、音乐设计、道白等各个方面，都注意既保持京剧特有的程式，又突破了旧的程式，使之适合于表现现代人的思想、性格，所有这些均还是应肯定、继承的。

材料：

·让文艺舞台永远成为宣传毛泽东思想的阵地

材料　让文艺舞台永远成为宣传毛泽东思想的阵地

当前，无产阶级文化大革命进入了夺取全面胜利的崭新阶段。两年来，文化大革命的红色巨流滚滚向前，一泻千里，冲刷了残留在我们土地上的污泥浊水，使形形色色的阶级敌人现形于光天化日之下，取得了辉煌的胜利。

江青同志亲自发动和领导的京剧革命是这场史无前例的无产阶级文化大革命的伟大开端，它吹响了文化大革命的进军号，它在无产阶级文艺史上写下了划时代的光辉篇章。这是毛泽东思想的伟大胜利，这是毛主席《在延安文艺座谈会上的讲话》的伟大胜利。每当我们回忆起江青同志领导我们披荆斩棘奋勇前进的峥嵘岁月，总是抑制不住内心的激动。江青同志在京剧革命中的丰功伟绩，随着历史的发展，我们越来越有深刻的认识。是她，以最坚定的立场，最敏锐的政治嗅觉，选择了向帝国主义、封建主义、修正主义发动总攻击的突破点——“京剧”这个顽固的堡垒；是她，以最顽强的战斗精神，率领广大革命群众冲锋陷阵，把颠倒的历史颠倒了过来，让毛泽东思想占领了文艺舞台，从而揭开了无产阶级文化大革命战斗的序幕；是她，以最炽烈的革命激情，矗立了震撼世界的八个革命现代样板戏。这八颗闪烁着毛泽东思想光辉的明珠，具有巨大的能量，它敲响了封建主义、资本主义、修正主义和一切反动意识形态的丧钟，在文化大革命中，使我们亿万革命群众树立了必胜的信心，又为我们各条战线完成斗批改的伟大历史任务，树立了最好的榜样。

毛泽东教导我们：“无产阶级文化大革命，实质上是在社会主义条件下，无产阶级反对资产阶级和一切剥削阶级的政治大革命，是中国共产党及其领导下的广大革命人民群众和国民党反动派长期斗争的继续，是无产阶级和资产阶级阶级斗争的继续。”回顾江青同志亲自领导的京剧革命的历程，我们更加深刻体会到伟大领袖毛主席这一英明论断。搞戏，就是搞阶级斗争，就是无产阶级向资产阶级发动进攻。正如江青同志常常告诫我们的那样，这是一场严重的阶级斗争，又是一场非常细致，相当困难的工作，文艺战线是阶级斗争的一个重要战场，是无产阶级与资产阶级争夺的前哨阵地，资产阶级要复辟，总要先做舆论上的准备，向我们争夺意识形态领域中的领导权。解放以来，周扬等一小撮反革命修正主义分子在其总后台中国赫鲁晓夫的支持下，推行了一条反党、反社会主义、反毛泽东思想的文艺黑线，这条黑线专了我们的政，他们把文艺作为阴谋复辟资本主义的舆论阵地，哪一个阶级的代表人物占领文艺舞台，是关系到红色政权变不变色的严重问题。为了使红色江山千秋万代永不变色，江青同志毅然决然地率领革命文艺工作者开展京剧革命，从这个最顽固的堡垒打开缺口，在意识形态领域中击退资产阶级的进攻，为无产阶级文化大革命吹响了战斗的号角。

毛主席的革命文艺路线与反革命修正主义文艺黑线斗争的焦点，就是文艺为哪一个阶级服务，为哪一个阶级的政治服务，也就是无产阶级占领舞台，还是资产阶级占领舞台。江青同志反复强调一定要让用毛泽东思想武装起来的无产阶级英雄形象占领京剧舞台，使京剧舞台成为宣传毛泽东思想的阵地。她说，在共产党领导下的社会主义祖国舞台上占主要地位的不是工农兵，不是这些历史的真正创造者，不是这些国家真正的主人翁，那是不能设想的事。她指出：要在我们戏曲舞台上塑造出当代的革命英雄形象来，这是首要的任务。

江青同志在京剧革命的伟大实践中，首先抓住宣传毛泽东思想这个根本关键，着力塑造以毛泽东思想武装起来的高大的无产阶级英雄形象。因为只有塑造了无产阶级英雄形象，才能有力地宣传毛泽

东思想。否则，如果让那些红脸黑心，打着"红旗"反红旗的两面派，或者被歪曲了的工农兵人物，以及"中间人物"为主人公，那末这个作品势必成为宣传修正主义的货色，为中国赫鲁晓夫效劳。因此一个戏是否宣传了毛泽东思想，关键就在于是否成功地塑造了主要的无产阶级的光辉的英雄形象。当前两个阶级在文艺舞台上斗争的焦点，也表现在这一个问题上。阶级敌人知道，让那些才子佳人死灰复燃，公开爬到舞台上的可能性是不大了，于是，他们就想方设法，在舞台上树立他们的代言人，用种种卑劣的手法，来阉割、歪曲剧中的主要人物，从而达到他们占领革命文艺阵地的罪恶目的。

例如《智取威虎山》，我们要宣传毛主席人民战争的伟大战略思想这个主题，因此，就必须要通过塑造用毛泽东思想武装的，具有革命大智大勇精神的和劳动人民血肉相连的无产阶级的英雄形象，以他们作为主人公。相反如果把杨子荣塑造成一个浑身匪气的"江湖豪侠"和脱离群众的冒险主义者，那么这个戏的主题必然变成宣扬中国赫鲁晓夫之流，脱离群众，盲动、冒险的错误的军事路线。一小撮反革命修正主义分子，他们是很懂得这个道理的，为了达到自己不可告人的目的，拼命在剧本中增添反面角色，把座山雕等反面人物写得十分嚣张。为了突出反面人物，他们还特地聘请了老反革命分子贺绿汀为定河老道的四句反动唱词谱曲。他们所以这样做，目的就是为了篡改这个戏的主题，以它来表现中国赫鲁晓夫的冒险主义、投降主义的军事路线。

再如《海港》，我们是以表现阶级斗争为纲，歌颂中国工人阶级的国际主义和爱国主义的豪情壮志为主题，因此，就必须以方海珍、高志扬这样的无限忠于毛泽东思想，立足码头、胸怀祖国、放眼世界的工人阶级英雄形象为主要人物。反之，如果让余宝昌那样的内心空虚、精神分裂的"中间人物"为主人公，那么，这个戏的主题就会成为鼓吹培养中国赫鲁晓夫的接班人。可是，中国赫鲁晓夫居心叵测，在他的直接指使下，妄图把这个戏的主题变成培养修正主义的接班人的戏。为了达到这种罪恶的目的，那些反革命修正主义文艺的黑干将，也是从人物塑造入手，来向我们进攻，他们竭力把落后青年工人余宝昌这个"中间人物"作为主要人物，要所有的正面人物都围绕着这个"中间人物"满台转。而把支部书记和装卸组长等主要英雄人物的英雄行动场面，穿插在余宝昌的行动场面之间，作为辅助情节。

江青同志十分敏锐地识破了阶级敌人的各种阴谋诡计，为了击退阶级敌人的进攻，为了使毛泽东思想永远占领文艺阵地，她十分重视工农兵英雄人物的塑造，特别重视突出主要英雄人物的塑造。我们根据江青同志的指示精神，归纳为"三个突出"，作为塑造人物的重要原则，即：在所有人物中突出正面人物来；在正面人物中突出主要英雄人物来；在主要人物中突出最主要的即中心人物来。江青同志的上述指示精神，是创作社会主义文艺的极其重要的经验，也是以毛泽东思想为武器，对文学艺术创作规律的科学总结。它可以保证我们社会主义革命文艺永远立于不败之地，可以使我们的革命文艺舞台永远闪耀着毛泽东思想的光芒。

《智取威虎山》的创作就是根据江青同志的指示，把原来剧本中设计的一大串牛鬼蛇神，什么定河老道、蝴蝶迷、一撮毛、栾平老婆……等等，全部砍掉，而又调动各种艺术手段加强了杨子荣等正面英雄人物的形象。例如：原来的第三场，是写一撮毛凶杀栾平老婆的戏，现在砍去了这一场，而换上了表现杨子荣深山问苦的戏，突出地表现了人民解放军战士与劳动人民的鱼水关系和阶级感情以及我军的深入群众调查研究的优良作风。在正反面人物同场的戏里，也有意地压低了反面人物的嚣张气焰，而着力突出正面英雄人物，并使主要英雄人物始终居于主宰地位，一改过去那种反面人物居于主位的局面。第六场，原来是让座山雕坐在舞台正中，据高临下，气势逼人，而杨子荣则弯躬屈膝，侧立一旁，两人交锋中，杨子荣一直围绕着座山雕打转，江青同志很敏锐地觉察到，她指示我们，共产党员打入敌人内部以后，不应该靠装得像敌人一样去战胜敌人，而是靠对毛泽东思想的大忠。又说，杨子荣在舞台上不动则已，一动就应该是一个英雄塑像。根据这些重要指示，把座山雕置于舞台的侧面，让杨子荣立于正中，始终让杨子荣牵着座山雕的鼻子满台走，突出了杨子荣这个人民解放军的英雄形象，把颠倒了的历史，再颠倒了过来。

《海港》的创作也遵照江青同志的指示，以表现阶级斗争为纲，歌颂中国工人阶级的国际主义和爱国主义的豪情壮志为主题思想，努力塑造并突出以方海珍为中心人物的一系列立足码头、胸怀祖国、放眼世界的工人阶级的英雄人物形象。在这个戏的人物塑造中，在所有正面人物中突出方海珍、高志扬、马洪亮的无产阶级英雄形象，在这三个人物中又着重突出了方、高，在方、高中又以方为主。为此，我们在戏中把方海珍放在矛盾冲突的中心，给方海珍以

许多实际行动和能够经常按毛主席教导去分析判断问题。这样，一个以毛泽东思想武装的有着高度的国际主义和爱国主义精神以及革命干劲和科学精神相结合的工人阶级英雄形象就树立了起来。例如：原来的“壮志凌云”一场，是通过妈妈和舅舅的家庭教育使落后青年转变的，这样自然就突出了妈妈和舅舅的家庭教育的作用。为了塑造方海珍，毅然决然地把妈妈这个人物拿掉，而让方海珍出场，通过讲述海港斗争史和国际主义、共产主义教育使余宝昌转变。这样就突出了方海珍，显示了工人阶级英雄人物国际主义和爱国主义的雄心壮志。

在京剧革命中，江青同志不但参加斗争实践，而且参加了艺术实践。在艺术实践中，她不但抓主题思想和英雄人物塑造这些大的原则问题，而且还围绕努力塑造并突出体现毛泽东思想光辉的英雄人物这一中心课题，狠抓艺术细节问题。一招一式、一字一句、一腔一板、一个领章、一个帽徽、一件服装、一道灯光，都十分细致地去推敲，务使更好地突出用毛泽东思想武装起来的英雄人物。江青同志的这种“在战略上要藐视困难、在战术上要重视困难”的革命精神，严肃认真、一丝不苟的高度政治责任感，不知多少次感动着我们，激励着我们奋勇前进。

更值得我们学习的是，在艺术实践中，江青同志的异常敏锐的政治嗅觉和无比坚定的政治立场。她对每一个细节，都是用毛泽东思想去衡量，符合毛泽东思想的，不管别人如何反对，她坚决地坚持下去；不符合毛泽东思想的，即使它在艺术上有什么可取之处，也是毫不留情地加以否定，加以抵制。在创作过程中，她时时处处考虑是否突出了主要的英雄人物，例如有些场次、有些人物，别人称为有“情节”有“戏”，可是江青同志一眼看出，它有损主要英雄人物的形象，就毅然决然地把它砍掉。而她之所以这样重视塑造并突出英雄人物的光辉形象，目的很明确，就是让这样的英雄人物充分体现毛泽东思想的主题，从而使舞台成为宣传毛泽东思想的阵地。

江青同志按照伟大领袖毛主席的“古为今用”、“洋为中用”和“推陈出新”的原则，对各种艺术形式的创作都提出过极为重要的意见，如在京剧音乐创作上，为了真正使音乐创作为政治服务，曾对我们作过许多具体的指示，根据她的指示，我们曾总结为“一个主要任务”，“三个对头”，“三个打破”的工作守则。“一个主要任务”，是指戏曲音乐的主要任务是着重通过揭示人物内心世界的途径塑造英雄人物的音乐形象，而不是像旧戏所搞的那样，为了“造气氛”、“打补钉”、“点缀色彩”、“悦耳动听”。要达到这个主要任务，则必须做到“三对头”——思想感情对头，性格气质对头，时代气息对头，而不是像过去有些人所主张的那样，音乐设计只是为了“表达唱词”、“表达情绪”等等。要完成“三对头”，则又必须做到“三个打破”，即：打破唱腔流派，打破唱腔行档，打破旧有格式。“破，就是批判，就是革命。破，就是讲道理，讲道理就是立，破字当头，立也就在其中了。”毛主席的伟大指示，永远是革命文艺创作的光辉指针。

参加江青同志亲自领导的京剧革命的过程，是一次活学活用毛泽东思想的过程。使我们深深懂得，革命文艺最主要的任务就是宣传毛泽东思想，塑造一个个活生生的用毛泽东思想武装起来的无产阶级英雄人物，给人民以教育和鼓舞，带动大家前进。这样革命文艺才能有生命力，文艺舞台才能成为宣传毛泽东思想的阵地。在江青同志的英勇斗争和艰苦卓绝的实践下，终于使杨子荣、少剑波、方海珍、高志扬等高大的无产阶级革命英雄形象，屹立在京剧舞台上，大放异彩，光焰夺目，牢牢地占领了革命的文艺舞台，开辟了无产阶级一代文艺的新纪元。

风展红旗如画。当前无产阶级文化大革命形势大好，京剧革命的形势大好，毛主席的革命文艺路线不断取得伟大胜利，但是，正如毛主席所教导的：“无产阶级和资产阶级之间在意识形态方面的谁胜谁负问题，还没有真正解决。我们同资产阶级和小资产阶级的思想还要进行长期的斗争。不了解这种情况，放弃思想斗争，那就是错误的。”那些被赶下政治舞台和艺术舞台的牛鬼蛇神，决不会甘心他们的失败，也不可能放弃他们妄图复辟的企图，阶级斗争在继续，京剧革命的斗争也在继续！挖掉了一条黑线后，还会有新的黑线，还得再斗争。阶级斗争的形式今后也将更复杂，更尖锐，京剧革命仅仅是万里长征走了第一步。但是，因为我们有光芒四射的毛泽东思想为指导，有文化革命的伟大旗手江青同志的率领，我们有夺取彻底胜利的充分信心，我们一定要勇敢投入战斗，披荆斩棘，闯关夺寨，创造更多更高大的光辉的工农兵英雄形象，大力宣传毛泽东思想，更好地为中国人民和世界人民服务，把无产阶级文化大革命进行到底！

（原载1968年5月23日《文汇报》）

四、“教育革命”

背景介绍

1968年7月底，《人民日报》发表了《从上海机床厂看培养工程技术人员的道路》这篇调查报告。报告认为，工人出身的技术人员比大专院校毕业来厂工作的毕业生强，前者思想先进、工作能力强；后者思想落后、工作能力差。由此得出结论，以往受“剥削阶级”、“修正主义”支配的旧教育制度再也不适合新形势了，要培养无产阶级事业的接班人就必须对教育进行革命。以下几个材料就是介绍当时“教育革命”的基本方向的。

材料：

·从上海机床厂看培养工程技术人员的道路

材料　从上海机床厂看培养工程技术人员的道路

（调查报告）

《人民日报》编者按：我们向全国的无产阶级革命派的同志们，向广大的工人、贫下中农、青年学生、革命知识分子、革命干部们推荐这个调查报告。这篇报告生动地描写了无产阶级文化大革命在一个方面即工程技术人员的队伍方面引起的伟大变革，显示了社会主义新事物强大的生命力。这篇报告题名为《从上海机床厂看培养工程技术人员的道路》，但它同时也指出了学校教育革命的方向。

毛主席最近深刻地提出：“大学还是要办的，我这里主要说的是理工科大学还要办，但学制要缩短，教育要革命，要无产阶级政治挂帅，走上海机床厂从工人中培养技术人员的道路。要从有实践经验的工人、农民中间选拔学生，到学校学几年以后，又回到生产实践中去。”

毛主席的伟大号召，是我们将无产阶级教育革命进行到底的战斗纲领，是反修防修的百年大计。全国各级革命委员会，工厂、学校和其它战线上一切真正的无产阶级革命派的同志，要坚决执行毛主席的无产阶级教育路线，批判修正主义的教育路线，打破旧的资产阶级的教育制度，要坚决走毛主席指出的同工农兵结合的道路，把教育革命进行到底。

科学研究部门和领导单位，也应当好好读一读这个报告。这对于进一步批判中国赫鲁晓夫的反革命修正主义科技路线，是一个锐利的武器。

无产阶级文化大革命的伟大历史意义，它在各个方面产生的有深远意义的影响，现在才刚刚显示出来。无产阶级文化大革命也必然为我国新的工业革命准备条件。人民群众的伟大创造力量，将不断创造出为资产阶级庸人和右倾保守主义者所意想不到的奇迹。奉劝那些患有近视症但还不是顽固不化的走资派的人们把眼光放远一些，奉劝那些轻视工农、自己以为很了不起的大学生放下架子，迅速赶上亿万革命人民前进的雄伟步伐。

调查报告：从上海机床厂看培养工程技术人员的道路

无产阶级文化大革命带来的深刻变化

上海机床厂是著名的生产精密磨床的大厂。全厂拥有工程技术人员六百多人。这支技术队伍由三方面的人员组成：从工人中涌现的技术人员约占百分之四十五；解放后大专院校输送进厂的约占百分之五十；其余是解放前留下来的老技术人员。无产阶级文化大革命的急风暴雨，使这个厂的技术人员队伍发生了深刻的变化。

这个伟大的革命变化主要表现在：

第一，无产阶级革命派真正掌握了全厂的领导权，包括技术大权。过去控制工厂技术领导权的资产阶级反动技术“权威”，被赶下了台。许多工人出身的技术人员、革命的青年技术人员和革命干部，成了科学研究和技术设计的主人。他们是无产阶级革命派战士，对毛主席、对共产党有深厚的阶级感情。这支过去受压抑的革命的技术队伍，不断显示出他们的创造智慧和技术才能。他们怀着对毛主席的无产阶级革命路线的无限忠诚，在技术上不断攀登新的高峰。仅今年上半年，他们就试制成功了十种新型精密磨床，其中四种达到国际先进水平。速度之快，质量之高，是这个工厂历史上前所未有的。

第二，中国赫鲁晓夫的反革命修正主义技术路线和反动的资产阶级世界观，受到了深刻的批判。资产阶级的反动技术“权威”，政治上臭了，技术上的纸老虎的原形，也暴露无遗。过去走资派竭力把反动

"权威"捧为青年技术人员的学习"偶像"，要他们"[illegible]家看齐"，"为当工程师而奋斗"。现在，许多青年技术人员思想面貌发生了显著变化，认识到名利思想是"修"字的根，资产阶级的头衔不能争。磨床研究所的不少研究人员，过去把技术资料记在本本上，作为个人的"小金库"，现在都自学[illegible]，汇集成册，分发给大家参考。全厂技术人员纷纷主动下车间，和工人一起劳动[illegible]研究和改进设计。老年技术人员下车间，也注意放下架子，虚心向工人学习。

第三，工人和技术人员的关系变了。过去，这个[illegible]和反动"权威"曾提出所谓"一对一"[illegible]人为一个技术人员服务)，他们的所谓"结合[illegible]工程师动嘴，工人动手"，"工程师出主意，工人照着干"，还是多少年来"劳心者治人，劳力者治于人"的那一套。他们还制造了"工人和技术人员必须互相制约"、"造成对立面"的反动理论，建立了管、卡、压工人的一套规章制度。一本《生产工人手册》，就规定了一百七十多条，要工人背熟牢记，条条照办。凡此种种，进一步加深了工人和技术人员之间的鸿沟。文化大革命中，这个厂实行了工人、革命技术人员、革命干部的"三结合"，普通的工人参加了设计，技术人员也在第一线参加了实际操作，把理论和实践紧密结合起来，双方的关系有了很大改善。

培养工程技术人员的道路

上海机床厂的青年技术员(包括三十五岁左右的人)来源于两方面：大专院校历届毕业生(约三百五十人，其中百分这十是研究生和留学生)和工人中提拔的技术人员(约二百五十人，其中少数中间曾派往中等专科学校进修几年)。实践证明，后一部分比前一部分强。一般说，前者落后思想较多，实际工作能力较差；后者思想较先进，实际工作能力较强。目前，工人出身的技术人员，绝大多数是工艺方面的技术骨干，约有十分之一的人能独立设计高、精、尖的新产品。在今年上半年试制成功的十种新型精密磨床中，有六种就是由工人出身的技术人员担任主任设计师的。

从工人中选拔技术人员，这是一条培养无产阶级工程技术人员的道路。

从两个年龄相仿而经历不同的技术员身上，可以看到一个鲜明的对比：

一个是上海某大学的毕业生，毕业后又专门学了一年外语，再去外国留学四年，得了一个"副博士"的学位，一九六二年开始到磨床研究所试验室担任技术员。像这样一个在学校里读了二十多年书的人，过去由于理论脱离实际，又没有很好地同工人结合，所以长时期在科学研究方面没有作出突出的成就。

一个是工人，他十四岁当学徒，十八岁被保送到上海机器制造学校学习四年，一九五七年开始在磨床研究所担任技术员。今年四月，由他担任主任设计师，试制成功了一台具有国际先进水平、为我国工业技术的发展所急需的大型平面磨床，填补了我国精密磨床方面的一个空白点。

文化大革命以前，党内一小撮走资派和反动技术"权威"，对工人走上设计舞台进行疯狂的压制。一九五八年前后，有一批工人担任了技术员，但是，厂里的反动"权威"以各种借口，陆续地把不少人调离设计部门。尽管如此，工人出身的技术人员还是冲破层层阻力，表现了自己惊人的创造智慧。据统计：一九五八年以来，这个厂自行设计试制成功的新产品中，由工人出身的技术人员以及青年技术人员和工人相结合试制成功的，在一九五八年约占百分之六十，一九五九年约占百分之七十，一九六〇年约占百分之八十，一九六〇年以后，特别是无产阶级文化大革命以来，几乎所有新产品都是他们设计试制成功的。其中不少是具有国际先进水平的新产品，如镜面磨削万能外圆磨床，高中心外圆磨床等重点产品，都是工人出身的技术人员设计试制成功的。

有些大专院校毕业的青年技术人员，逐步摆脱修正主义教育路线的影响，放下架子和工人结合，经过一段时期的实践，在设计和新产品试制上也作出了比较显著的贡献。比如一个一九六四年的大学毕业生，刚进厂时，成天捧着一本外国螺纹磨床的书(不是说不要读外国书)，从理论到理论，几年来，在工作上没有什么创造。文化大革命中，他提高了阶级觉悟和两条路线斗争觉悟，坚决走和工人结合的道路，今年初，就和两个工人技术人员和一个老师傅一起，试制成功了一种磨床的重要电器设备。

为什么工人出身的技术人员成长快、贡献大呢？

最重要的一条是工人出身的技术人员对毛主席、对党有着深厚的无产阶级感情，他们在向科学技术进军的道路上，不为名，不为利，不畏艰险，不怕困难，不达目的誓不罢休。他们牢记毛主席的教导，时刻想到与帝修反争速度、争质量，并且处处考虑为国家节约，为工人操作方便。可是，有些受了修正主义教育路线毒害的青年知识分子，长期脱离劳动，脱离工人，追求资产阶级名利，结果一事无成。有一个技

术人员，想成名成家，一鸣惊人，十多年来先后提出六十多个课题，搞一个丢一个，浪费了国家大量资金，一个也没有搞成。一个一九五六年的大学毕业生，起初为了自己出名，关门搞磨头试验，先后报废了三十多个“磨头”，后来向有经验的老工人请教，在老工人的帮助下终于搞成功了。他深有体会地说“闭门搞磨头，吃尽了苦头；同工人结合搞磨头，尝到了甜头；磨头磨头，归根结底，先要磨炼自己的脑头。”

工人出身的技术人员同名利思想极为严重的旧资产阶级知识分子对比，就更加鲜明了。有一个资产阶级“专家”设计一台磨床，前后搞了八年，浪费了国家大量资金，始终没有搞成功，而他自己却捞到了不少所谓“数据”，作为他争夺名利的资本。工人们说：这种人对我们的新社会哪里有一点感情呢？

毛主席说：“最聪明、最有才能的，是最有实践经验的战士。”工人出身的技术人员，在长期的劳动中，积累了丰富的实践经验，他们经过几年业余学校的学习，或者读了几年业余技术专科学校，理论和实践紧密结合起来，出现了一个飞跃，很快就能胜任科学研究和独立设计的任务。这是他们能够迅速成长的一个十分重要的原因。他们参加学习，叫作“带着问题读书”，因此学得进，懂得快，用得上。有一位工人出身的技术人员，运用丰富的实践经验，解决了一个产品的复杂的加工工艺问题，他一边实践，一边学习金属切削的原理，很快地把实践经验上升为理论，使他在金属切削加工工艺方面，有独到的见解。

从大专院校出来的技术人员，当他们未和工人结合之前，缺乏实践经验，书本知识往往和实际脱节，因此很难作出什么成就来。有一次，有几个从大专院校出来的技术人员，因为缺乏实践经验，设计了一台内螺纹磨床，工人们按照图纸的零件加工，结果根本无法装配。后来还是有丰富实践经验的工人，把某些零件进行了再加工，才装配了起来。

敢想、敢做、敢闯的革命精神和严格的科学态度相结合，是工程技术人员攀登科学技术高峰的一个极其重要的条件。而要做到这一点，又是和人的世界观和实践经验息息相关的。许多工人出身的技术人员，由于没有个人名利的精神枷锁的束缚，加上有丰富的实践经验，因此敢于破除迷信，破除不适用的框框，最少保守思想。以最近试制成功的具有国际水平的一台精密磨床为例，由于工人出身的技术人员大胆突破了沿袭已久的框框，试制周期从一年半缩短为半年，精度提高四级，零件和重量分别减少三分之一，造价相当于进口的百分之十五点五。而有些学校出来的技术人员，不注意思想改造，往往容易考虑个人得失，怕丢面子，失架子，同时，他们条条框框也比较多，因而不容易破除迷信，创造出新技术来。他们自己也说，“书读得越多，束缚得越紧，结果就没有闯劲了。”

在上海机床厂，如果以大学生和中等技术学校的毕业生相比较，工人们还比较地欢迎中等技术学校的学生。因为中专生书本知识虽然少一些，但他们的架子小些，实践经验多些，洋框框少些。不少中专生进步比大学生快得多。比如正在进行的两条高级的自动流水线的设计，就是由两个一九五六年毕业的中专生负责的。

从工厂看教育革命的方向

分析一下上海机床厂不同类型的工程技术人员的状况和他们所走过的道路，我们也可以看出一个教育革命的方向问题。

这个工厂的老工人和许多青年技术人员从实践中更加深刻地体会到毛主席关于“资产阶级知识分子统治我们学校的现象，再也不能继续下去了”这一教导无比英明正确。他们感到按照毛主席的教育思想进行无产阶级教育革命，已经是刻不容缓的一件大事。毛主席关于教育革命的一系列指示，已经给我们指明了前进的方向。现在，是坚定不移地、老老实实地按照毛主席的教导去做的问题。

这个厂的工人和技术人员根据毛主席的教育思想和工厂的实际情况，对教育革命提出了一些看法和设想：

第一，学校培养的必须是毛主席所指出的“有社会主义觉悟的有文化的劳动者”，决不能像修正主义教育路线那样，培养那种脱离无产阶级政治、脱离工农群众、脱离生产实践的“三脱离”的“精神贵族”，这是关系到出不出修正主义的根本问题。上海机床厂的同志认为，过去大学毕业生一分配到工厂、农村，就当干部，是不合理的。青年学生和工农结合，参加生产劳动，是改造世界观和学到实际技术知识的重要途径。因此，他们建议，大学毕业生应当先到工厂、农村，参加劳动，当一个普通劳动者，在工人、农民那里取得“合格证书”，然后根据实际斗争的需要，有些可以参加技术工作，但也还要有一定时间参加劳动。有的则继续当工人、农民。

第二，学校教育一定要与生产劳动相结合。毛主席教导说：“从战争学习战争——这是我们的主要方

法。”从上海机床厂有些技术人员的情况看，旧教育制度的一个严重弊病，就是理论脱离实际，大搞繁琐哲学，学生钻到书堆里，越读越蠢。只有接触实践，对于理论才能掌握得快，理解得深，运用得活。这个厂的工人和技术人员提出：学校要由有经验的工人去当教师，让工人登上讲台。有些课程就可以在车间里由工人讲授。有一个青年技术人员，大学一毕业就进了研究所的门，整天啃书本，钻理论，学外文，脱离实际，自己也感到越来越空虚。文化大革命初期，他到机床厂拜了一些有丰富经验的工人师傅，自己参加了技术操作实践，情况就变了。最近他和工人一起，在机面磨削方面，作出了一个很有意义的创造。他对于必须有工人做自己的教师这一点，感受特别深切。

第三，关于工程技术人员的来源问题。他们认为，除了继续从工人队伍中提拔技术人员外，应该由基层选拔政治思想好的，具有两三年或四、五年劳动实践经验的初、高中毕业生进入大专院校学习。这样做，现在是完全有条件的。以上海机床厂为例，大部分工人都具有初中以上的文化水平。挑选这样的青年进入大专院校的好处是：第一，他们政治思想基础比较好。第二，是有一定的实际工作能力，有生产劳动的经验。第三，一个初、高中毕业生，经过几年劳动，大约在二十岁左右，再经过几年学习，二十三、四毕业就能独立工作，而目前一个大学毕业生到工作岗位后，一般要经过二、三年实践，才逐步能独立工作。因此选拔有实际经验的知识青年到大学培养，这是符合多快好省的原则的。

第四，关于改造和提高工厂现有的技术队伍的问题。他们指出：从学校出来的大量技术人员，长期受过修正主义教育路线和修正主义办企业路线的毒害。还有一批过去留下来的老技术人员，虽然他们当中有些人是爱国的，是积极工作的，是不反党反社会主义的，是不里通外国的，但他们在世界观和作风上，存在很多问题。工厂应该高举毛泽东思想的革命批判大旗，根据《中共中央关于无产阶级文化大革命的决定》中规定的政策，组织他们积极参加革命大批判，彻底批判中国赫鲁晓夫鼓吹的“专家治厂”、“技术第一”等谬论和“爬行哲学”、“洋奴哲学”，彻底批判资产阶级名利思想。同时，还应该组织他们分组分批去当工人，或者让他们有更多的时间到车间去劳动，帮助他们走上和工人相结合的道路，走上理论和实践相结合的道路。

文汇报记者、新华社记者

五、“工人阶级领导一切”

背景介绍

这个提法是在批判所谓“多中心论”及“老大难”单位的情况下出现的，由于在“斗、批、改”运动中出现了“多中心论”与“老大难单位”，使得“一小撮坏人篡夺了领导权”，因此就必须实行“工人阶级领导一切”。这样一场运动使得大批无辜的干部与群众遭到迫害，同时为实行“工人阶级领导一切”而派驻的工宣队，虽在一定程度上稳定了学校中派性斗争的混乱局面，但也给学校教育带来了许多消极后果。

材料：

· 马蜂窝就是要捅

材料　马蜂窝就是要捅

当前，上海革命形势大好。但是，在大好形势中，我们也要清醒地看到各条战线上还存在一些“老大难”单位。这些单位一不斗，二不批，三不改。斗是斗，就是搞武斗。这些单位为数不多，但是影响很坏，已经成为发展大好形势的阻力，夺取无产阶级文化大革命全面胜利的障碍，成为害群之马，落后的死角。对这些“老大难”的马蜂窝就是要捅。这是落实毛主席一系列最新指示的需要，是深入开展对敌斗争的需要，是狠抓革命，猛促生产，掀起革命、生产新高潮的需要，是发展大好形势，夺取无产阶级文化大革命全面胜利的需要，也是当前广大革命群众的强烈要求。

在中央两个“布告”的伟大号召下，在毛主席给北京工农毛泽东思想宣传队赠送珍贵礼物的巨大鼓舞下，上海以工人革命造反派为主体的、三结合的、数以百计的毛泽东思想宣传队，已经进入了“老大难”单位，把毛主席的最新指示和无产阶级司令部的声音直接地传达给广大群众。广大群众发动起来了，局面大为改观，出现了极为鼓舞人心的一片新景象，“老大难”的帽子正在一顶顶地被扔到垃圾桶里去。由此可见，“老大难”不仅必须解决，也是完全能够解决的。

“老大难”难在哪里？有少数单位，就是“难”在“坏人掌权，好人受气”。在这些单位里，一小撮坏人篡夺了领导权，他们“对外抵制，对内控制”，“对上封

锁，对下高压”，压制群众，打击报复，实行白色恐怖，大搞武力统治。特别严重的是，封锁以毛主席为首、林副主席为副的无产阶级司领部的声音，蒙蔽和欺骗群众，使自己单位成为“水泼不进，针插不进”的独立王国。对这些单位，就要坚决支持群众，放手发动群众，炸开阶级斗争盖子，开展夺权斗争，把领导权重新夺回到无产阶级革命派的手中。

“老大难”还“难”在有些头头中了反动的“多中心论”的毒，资产阶级派性十足。他们占山为王，认友为敌，迷信“实力底下出政权”，大搞“以我为中心”。这些头头脱离了工人，脱离了农民，脱离了战士，脱离了居民，脱离了群众的大多数，群众都不高兴，就连拥护他一派的也有人不高兴。对这些头头，要发动群众起来对他们实行监督。

解决“老大难”，归根到底，一要靠毛泽东思想的无穷威力，二要靠群众起来。阶级敌人最最害怕的就是这两条。只要我们用毛泽东思想武装群众，发动群众，一小撮不管是登台表演、煊赫一时，还是隐藏幕后、策划密室的阶级敌人，就会立即现出原形，成为不齿于人类的狗屎堆。毛泽东思想宣传队的根本任务，就是要坚定地执行毛主席的革命路线，迅速、准确、全面地把毛主席的每一个最新指示，无产阶级司令部的每一个声音，落实到群众中去，成为群众的自觉行动。宣传队的工作既要轰轰烈烈，造成强大的政治攻势，又要扎扎实实，做深入的、细致的、艰苦的思想政治工作，把群众真正从思想上发动起来。

解决“老大难”，是一场尖锐、激烈的阶级斗争。“各种剥削阶级的代表人物，当着他们处在不利情况的时候，为了保护他们现在的生存，以利将来的发展，他们往往采取以攻为守的策略。”一小撮阶级敌人正在用种种卑鄙的手法，进行阴谋破坏。他们妄图挑拨宣传队和群众的关系，他们叫嚷“过去十二级台风也顶住了，这次二十四级台风也要顶得住”，以此维持动摇的军心，加强内部控制。他们叫嚣“不要跳，孙悟空翻不出如来佛的手心”，妄图吓住群众，捂住已经在冒烟的火山。他们还道道设防，进行干扰，制造事故，破坏生产，力图转移斗争大方向，阻挠运动的开展。但是，这一切都是搬起石头打自己的脚。我们要开展一场声势浩大的对敌斗争，敢于顽抗的一小撮阶级敌人必将被广大革命人民坚决、彻底、干净、全部地消灭。

（原载上海《工人造反报》第一五五期，
《红旗》杂志一九六八年第二期转载）

（原载1968年8月29日《人民日报》）

六、“吐故纳新”

背景介绍

1968年7月8日《人民日报》提出要把“清理阶级队伍与革命大批判结合起来”的短评，目的是要使“广大革命群众更加认清中国赫鲁晓夫的反革命修正主义的反动本质，提高对敌斗争的自觉性……坚决打击一小撮叛徒、特务、死不改悔的走资派”及“挖出极少数埋得更深的阶级敌人”，其后又提出整党的方针即“吐故纳新”。实际上还是要将刘少奇等一批所谓的“叛徒、特务与走资派”清理出党。

材料：

· 把清理阶级队伍和革命大批判结合起来

材料　把清理阶级队伍和革命大批判结合起来

北京第一机床厂革命委员会，采取多种多样的形式，把清理阶级队伍和革命的大批判紧密地结合起来，进一步激励了广大革命群众的战斗意志，稳、准、狠地打击了无产阶级的敌人，巩固和发展了无产阶级文化大革命的伟大胜利。

重视政治上、思想上的对敌斗争，向群众进行细致的思想发动工作，开好小型批判会，这些经验都是好的。

革命的大批判和清理阶级队伍，是从政治上、思想上、组织上向阶级敌人进攻的互相联系、互相促进的两个重要侧面。

把清理阶级队伍和开展革命大批判结合起来，可以使广大革命群众更加认清中国赫鲁晓夫的反革命修正主主义的反动本质，提高对敌斗争的自觉性；可以牢牢掌握斗争大方向，坚决打击一小撮叛徒、特务、死不改悔的走资派和没有改造好的地、富、反、坏、右分子；可以教育广大革命群众，认识在无产阶级专政条件下阶级斗争的规律和特点，提高对敌斗争的水平，把清理阶级队伍的工作搞得更深入、更彻底。

把清理阶级队伍和开展革命大批判结合起来，可以使革命大批判同各单位的实际斗争联系得更加

紧密，同各单位的斗、批、改联系得更加紧密。清理阶级队伍，挖出了极少数埋得很深的阶级敌人，为革命的大批判提供了丰富的、生动的活材料。这样，就能使广大革命群众更深刻地理解这场政治大革命的阶级内容和重大意义，从而更积极地投入革命的大批判，使之更深入、更持久地开展下去。这样，才能使毛主席的无产阶级革命路线更加深入人心，进一步肃清以中国赫鲁晓夫为总代表的反革命修正主义路线在各方面的毒害，从政治上、思想上巩固清理阶级队伍的成果。

毛主席教导我们："不破不立。破，就是批判，就是革命，……破字当头，立也就在其中了。"

把清理阶级队伍和革命大批判很好地结合起来，必将使战无不胜的毛泽东思想更加深入地为广大革命人民所掌握。新生的革命委员会，也必将在斗争中得到进一步的巩固和发展。

（原载1968年7月8日《人民日报》）

七、中共八届十二中全会

背景介绍

1968年10月13日至31日，中国共产党八届十二中全会在北京举行。毛泽东主持了会议，并就"文化大革命"问题讲了话，认为"文化大革命"对于巩固无产阶级专政，防止资本主义复辟是完全必要及时的。在当时极不正常的情况下，全会批准通过了《关于叛徒、内奸、工贼刘少奇罪行的审查报告》，作出将刘少奇"永远开除出党，撤消其党内外一切职务"的决议，共和国史上的最大冤案最后铸成。

材料：

- 中共第八届扩大的第十二次中央委员会全会的公报

材料　中共第八届扩大的第十二次中央委员会全会的公报

（一九六八年十月三十一日通过）

中国共产党第八届扩大的第十二次中央委员会全会于一九六八年十月十三日在北京开幕，十月三十一日胜利闭幕。

中国共产党中央委员会主席毛泽东同志主持了这个有伟大历史意义的会议，并就一九六六年八月党的八届十一中全会以来无产阶级文化大革命运动的问题，作了极其重要的讲话。

毛泽东主席的亲密战友林彪副主席出席了会议，作了重要的讲话。

出席会议的，有中央委员和候补中央委员。

中央文化革命小组成员都出席了会议。

各省、市、自治区革命委员会主要负责同志出席了会议。

中国人民解放军主要负责同志出席了会议。

第八届扩大的十二中全会一致认为，我们的伟大领袖毛泽东同志亲自发动、亲自领导的无产阶级文化大革命，是我国在无产阶级专政条件下，无产阶级反对资产阶级和一切剥削阶级的一次政治大革命。

全会认为，在八届十一中全会上，毛主席发表了《炮打司令部》这个伟大的革命文献，为这一场无产阶级文化大革命指出了胜利的航向。

全会认为，在八届十一中全会上，毛主席亲自主持制定的《关于无产阶级文化大革命的决定》，以及十一中全会的公报，都是正确的。

全会认为，毛主席的无产阶级革命路线，毛主席关于无产阶级文化大革命的伟大战略部署，毛主席在文化大革命中各个时期的一系列重要指示，林副主席的多次讲话，都是正确的。中央文化革命小组在贯彻执行毛主席的无产阶级革命路线的斗争中，起了重要的作用。

无产阶级文化大革命的实践证明，正如毛泽东同志所说的，这次无产阶级文化大革命，对于巩固无产阶级专政，防止资本主义复辟，建设社会主义，是完全必要的，是非常及时的。在毛主席的无产阶级革命路线指引下，在以毛主席为首、林副主席为副的无产阶级司令部的领导下，经过两年来的极其复杂、极其尖锐的阶级斗争，空前广泛、深入地发动了亿万人民群众，在中国人民解放军支持下，经历了反复的阶级较量，终于摧毁了以刘少奇为代表的妄图篡党、篡政、篡军的资产阶级司令部及其在各地的代理人，夺回了被他们篡夺的那一部分权力。在全国除台湾省外，二十九个省、市、自治区都成立了革命委员会。现在，这个波澜壮阔的无产阶级文化大革命，已经取得了伟大的、决定性的胜利。

全会认为，无产阶级文化大革命的胜利，进一步证明了以毛泽东同志为领袖的中国共产党，是伟大

的、光荣的、正确的党。全会认为：经过无产阶级文化大革命的风暴，已经从思想上、政治上、组织上为召开党的第九次全国代表大会，准备了充分的条件。全会决定在适当的时候召开中国共产党的第九次全国代表大会。

全会批准中央专案审查小组《关于叛徒、内奸、工贼刘少奇罪行的审查报告》。这个报告以充分的证据查明：党内头号走资本主义道路当权派刘少奇，是一个埋藏在党内的叛徒、内奸、工贼，是罪恶累累的帝国主义、现代修正主义和国民党反动派的走狗。全会认为，在无产阶级文化大革命中，党和革命群众把刘少奇的反革命面貌揭露出来，这是毛泽东思想的一个伟大胜利，这是无产阶级文化大革命的一个伟大胜利。全会对于刘少奇的反革命罪行，表示了极大的革命义愤，一致通过决议：把刘少奇永远开除出党，撤消其党内外的一切职务，并继续清算刘少奇及其同伙叛党叛国的罪行。全会号召全党同志和全国人民继续深入展开革命大批判，肃清刘少奇等党内最大的一小撮走资派的反革命修正主义的思想。

全会指出：两年多来无产阶级文化大革命的历史，贯串着两个阶级、两条道路、两条路线的剧烈斗争。斗争的中心，是政权问题，是无产阶级和资产阶级争夺领导权问题，是党和国家的领导权掌握在马克思主义者或修正主义者手里的问题。剥削阶级及其代理人，不甘心于他们的灭亡，曾经用政治的、经济的各种手段，或者从右的方面，或者从极"左"即形"左"实右的方面，妄图混淆阶级阵线，破坏无产阶级文化大革命，向无产阶级进行反夺权。但是，他们种种阴谋，已经被掌握毛泽东思想的革命人民群众一一揭穿了。全会认为，对于剥削阶级及其代理人的破坏活动，必须继续提高警惕。

全会严肃地批判了那个反对八届十一中全会决定、反对无产阶级文化大革命、反对以毛主席为首、林副主席为副的无产阶级司令部的一九六七年的"二月逆流"。全会认为，击溃"二月逆流"和今春那股为"二月逆流"翻案的邪风，这是毛主席的无产阶级革命路线粉碎资产阶级反动路线的一个重大的胜利。

全会认为，无产阶级文化大革命的伟大胜利，进一步证明了毛泽东同志关于无产阶级专政下继续革命学说的极其深远的意义。毛泽东思想是在帝国主义走向全面崩溃、社会主义走向全世界胜利的时代的马克思列宁主义，是我们全党全军全国一切工作的指导思想。毛泽东思想被广大人民群众所掌握，就产生了巨大的物质力量。在无产阶级文化大革命中，毛泽东思想在亿万人民中迅速地传播，深入人心，广大工农兵群众在斗争中自觉地活学活用毛泽东思想，这是巩固无产阶级专政、使我国永不变色的根本保证。全党全军和各级革命委员会，必须继续高举毛泽东思想伟大红旗，紧密团结在以毛主席为首、林副主席为副的无产阶级司令部周围，紧跟毛主席的伟大战略部署，认真执行毛主席每一项最新指示，进一步开展学习毛主席著作的群众运动，办好毛泽东思想学习班，用毛泽东思想统一认识，统一步伐，统一行动，批判反动的资产阶级的"多中心论"，使我们各项工作继续不断地取得新的胜利。

第八届扩大的十二中全会号召全国工人、贫下中农、人民解放军指战员、革命干部、革命的红卫兵、革命知识分子，号召全国各族革命人民，坚决执行毛主席关于工人阶级必须领导一切的教导，实现无产阶级在上层建筑其中包括在各个文化领域的专政，实现毛主席提出的关于斗、批、改各个阶段的任务，把无产阶级文化大革命进行到底！

我们必须继续执行毛主席提出的革命大联合和革命三结合的伟大原则，认真执行毛主席关于进行革命大批判、精简机构、干部下放劳动、改革不合理的规章制度等指示，使我们新生的革命委员会密切联系群众，不断地巩固、发展和完善，更好地负担起无产阶级专政的职能。

我们必须继续在工厂、人民公社、机关、学校、一切企业事业单位、街道等各个方面，充分发动群众，认真做好清理阶级队伍的工作，把混在广大群众中的一小撮反革命分子挖出来。

我们必须执行毛主席关于党组织应是无产阶级先进分子所组成，应能领导无产阶级和革命群众对于阶级敌人进行战斗的朝气蓬勃的先锋队组织的指示，执行毛主席关于"吐故纳新"的指示，认真做好整党建党工作，把查明有据的混进党内的叛徒、特务、死不悔改的走资派、蜕化变质分子、以及其他阶级异己分子清除出党，吸收无产阶级的新鲜血液入党，首先是吸收产业工人中的具有共产主义觉悟的先进分子入党，选拔坚决执行毛主席无产阶级革命路线的优秀的共产党员参加党的领导工作。

我们必须完成无产阶级教育革命的伟大历史任务。对知识分子，要由工农兵给他们以再教育，使他们与工农结合起来。工人宣传队要在学校中长期留下去，参加学校中全部斗、批、改任务，并且永远领导学校。在农村，则应由工人阶级的最可靠的同盟者

——贫下中农管理学校。这是把无产阶级文化大革命进行到底的一个关键问题。参加这项光荣任务的工人、贫下中农、人民解放军指战员，要在斗争中不断提高自己的政治觉悟。

我们必须抓革命，促生产，促工作，促战备，把我国的社会主义工业、社会主义农业和一切社会主义事业建设得更加出色。无产阶级文化大革命是我国社会主义生产的伟大推动力。它正在促进并将继续促进我国的社会主义建设出现新的飞跃。

我们必须不断加强伟大的中国人民解放军，进一步巩固国防，继续做好拥军爱民的工作。我们一定要解放台湾。对于豺狼成性的美帝国主义和苏联现代修正主义叛徒集团，我们一定要百倍提高警惕。如果敌人胆敢把战争强加到我们头上，我们就坚决、彻底、干净、全部消灭之。

全会认为，正如毛泽东同志所说，世界革命进入了一个伟大的新时代。全世界各国人民的革命运动正在蓬蓬勃勃地发展。

以美国为首的帝国主义者和以苏修叛徒集团为首的现代修正主义者，他们矛盾重重，分崩离析，内外交困，走投无路，日益陷于空前的孤立。

美帝和苏修妄图重新瓜分世界，互相勾结，又互相争夺。美帝国主义对越南进行的侵略战争，得到了苏修的默契和支持，而苏修叛徒集团公开出兵占领捷克斯洛伐克，也得到了美帝的默契和支持。他们这种肮脏的政治交易已经彻头彻尾地暴露在全世界人民的面前。他们的赤裸裸的侵略行动，加深了帝国主义集团和修正主义集团的内部矛盾，促进了美帝和苏修国内被压迫人民群众的觉悟，同时正在激起全世界无产阶级和广大人民反对美帝和苏修的新的伟大的斗争高潮。不管斗争的道路有什么曲折，不管美帝、苏修拼凑一些什么垃圾，组织反华、反革命的"神圣同盟"，都只能是"搬起石头打自己的脚"。我们决不孤立，占世界人口百分之九十以上要革命的人民都是我们的朋友。毫无疑问，历史前进的车轮是不会倒转的，帝国主义、修正主义和一切反动势力必然要被革命人民彻底粉碎，世界上一切被压迫人民、被压迫民族，都必将在自己的斗争中得到彻底翻身！

在毛泽东同志领导下的中国共产党和中国人民，坚持无产阶级国际主义的原则和政策，同世界各国真正的马克思列宁主义者团结在一起，坚决支持英勇的阿尔巴尼亚人民的反帝、反修斗争，坚决支持英勇的越南人民把抗美救国的战争进行到底，坚决支持世界各国人民反对帝国主义、反对修正主义、反对各国反动派的一切正义斗争。中国共产党认为，一切被美帝国主义、苏联修正主义和他们的走狗所压迫的人民，应当结成一个广泛的统一战线，彻底粉碎美帝、苏修妄图霸占世界的阴谋，以便更迅速地取得自己的胜利和解放。

这次全会，是在国内、国际一片大好形势下召开的。这是一次夺取无产阶级文化大革命全面胜利的动员会议，是一次在以毛主席为首、林副主席为副的无产阶级司令部领导下全党空前团结的会议，是一次无产阶级革命朝气蓬勃的会议。全会相信，全党同志和全国人民以及世界各国革命人民都会很高兴我们这次会议的成功，而对我们这次会议感到恐惧的，只是一小撮以美帝为首的帝国主义者、以苏修叛徒集团为首的现代修正主义者和国内外反动派。

紧跟伟大领袖毛主席奋勇前进！胜利是属于我们的。

八、"五·七干校"

背景介绍

1968年兴起的"五七干校"是配合当时整党的需要，是为了使干部"革命化"，使机关"革命化"，通过干部的下放劳动达到精简机构，改造干部的世界观，使他们真正做到"能官能民"，与人民打成一片的目的。但在当时特定的历史条件与客观背景下，反而变成迫害干部、惩罚知识分子的一种手段。

材料：

·灵魂深处的一场大革命

材料　灵魂深处的一场大革命

——创办柳河"五·七"干校的基本体会

今年五月七日，在我们伟大领袖毛主席"五·七"指示发表两周年的光辉日子里，黑龙江省革命委员会组织了一批原省直属机关的干部下放劳动，在庆安县柳河的一个机关农场，创办了一所"五·七"干校。

毛主席最近教导我们："广大干部下放劳动，这对干部是一种重新学习的极好机会，除老弱病残者外都应这样做。在职干部也应分批下放劳动。"经过

五个月的革命实践，我们深深体会到：毛主席的教导无比英明，无比正确。毛主席这一光辉指示，将永远照耀我们的前进道路。

光辉的“五·七”指示是办校的根本方针

在筹办“五·七”干校的时候，省革命委员会就明确指出：“五·七”干校要高举毛泽东思想伟大红旗，以毛主席的光辉“五·七”指示为指针，以抗大为榜样，在阶级斗争、生产斗争和科学实验三大革命运动第一线，活学活用毛泽东思想，改造世界观，培养造就一批永远忠于毛主席，能上能下，能“官”能民，亦工亦农，亦文亦武的共产主义新人。

……

毛主席的“五·七”指示变成了巨大的物质力量。学员们学政治、学军事、学文化，从事群众工作，批判资产阶级，白手起家，艰苦创业，以农为主，办工业，办林业，办牧业，办副业，整个干校出现了朝气勃勃、欣欣向荣的新局面。

在同大自然进行战斗中，学员们把自己的每一个行动，都和落实毛主席的“五·七”指示联系起来，哪里艰苦就向哪里冲。他们脚上打起了血泡，手上磨起了厚茧，大家深切地感到：这就是最好的学习，这就是革命。

“五·七”干校是“炼人”的。在干校，一切活动，都是围绕着改造世界观这个问题转的。学员的生产劳动、学习、军训、日常生活，都和落实毛主席的“五·七”指示，锤炼无限忠于毛主席的红心，紧紧地联结起来。战地整风、地头讲用会、颂扬会、战评会、批判会，已成为“五·七”干校学员们自觉的制度。学员们学习毛主席著作的空气更浓了，对毛主席的无产阶级感情更深了，改造世界观的愿望更强烈了。学员们都说：有毛主席的“五·七”指示给我们领航，我们就能够在荒山僻野中，踏出一条反修、防修的大道来！

改造世界观是办校的根本任务

世界观的改造，对反修防修有十分重大的意义。柳河“五·七”干校从创办的那一天起，就把改造学员的世界观，作为头等重要的任务。

改造世界观，一定要把住要害。资产阶级世界观的核心是个“私”字。对干部来说，“私”字最突出、最集中地表现在一个“官”字上。有些干部过去就是由一个“私”字，追求一个“官”字，演变成一个“修”字。“官”字就是要害。要解决干部的世界观问题，就是要狠狠地打掉这个“官”字。

“五·七”干校办在三大革命运动的第一线，它的条件和环境，对解决干部的世界观问题，对打掉“官”字，极为有利。学员们从大城市来到山沟里，从大楼搬到茅草房，从当“官”到为民，这一切变化，都不能不触及每个人的灵魂，引起世界观的大震动。学员们说：“到了‘五·七’干校，不管你‘官’有多高，镰刀、锄头一拿，官架子就打掉一大半了。”问题还不仅在于要打掉官架子，更重要的是要铲除当官作老爷的思想。

过去，不少干部在世界观的改造上，存在着很大的盲目性。为了克服盲目性，增强自觉性，我们通过举办学习班，组织学员活学活用毛泽东思想，解剖自己的世界观。同时，随时随地引导大家从路线斗争上找问题，在世界观上找原因。有些干部，文化大革命前官气十足，文化大革命中挨了批判，把官气变成了怨气，经过革命大批判，他们的“理论”输光了，又把怨气变成了泄气，躺下不干了。到了“五·七”干校以后，提高了改造世界观的自觉性。……

有些年轻的造反派认为，自己家庭出身好，在文化大革命中又是造反派，世界观没有多大问题了。只把自己当作革命的动力，没有同时把自己当作革命的对象。到了“五·七”干校以后，他们才察觉到自己灵魂深处也有想当官的坏思想，从而增强了改造世界观的自觉性。

为了让学员们更好地改造自己的世界观，我们把他们放在风口浪头上，去经受考验和磨炼，去活学活用毛泽东思想。远征开荒，拦河筑坝，住窝棚，吃野菜，爬大山，过沼泽，别人认为干不了的事情，他们干，还要干好。在艰苦的劳动生活中，有许多事情要求你迅速地作出抉择，或者是冲上去，或者是退下来。冲上去，“公”字就胜利了；退下来，“私”字就得逞了。这里是“公”字和“私”字交锋的“二百米地段”，是两种世界观打“白刃战”的地方。由于学员们有着改造世界观的强烈愿望，思想革命化收到了立竿见影的效果。

原省委宣传部一位中层领导干部，长期脱离生产劳动，舒舒服服地干“革命”，结果把“革命”二字变成了“当官”二字，在修正主义道路上走得很远。到“五·七”干校以后，他下决心铲除当官作老爷的思想。有一次要刷大油罐，罐里有沼气，进去随时都有窒息的可能。在这严峻的考验面前，他高声朗诵着：

"下定决心，不怕牺牲，排除万难，去争取胜利。"冒着生命危险，毅然决然地跳了进去，终于把油罐刷好了。这件事使他久久不能平静，他说："五·七"干校是一座高温高速的大熔炉，只要自觉地改造自己，就可以和当官的观念彻底决裂，迅速实现思想革命化。

五个月来，"五·七"干校的学员同资产阶级世界观进行了无情的斗争，荡涤了当官作老爷的思想，精神面貌起了深刻的变化。贫下中农意味深长地说："有了你们这样的干部，我们就放心了！"

同工农兵相结合是办校的根本途径

毛主席教导我们："一定要把立足点移过来，一定要在深入工农兵群众、深入实际斗争的过程中，在学习马克思主义和学习社会的过程中，逐渐地移过来，移到工农兵这方面来，移到无产阶级这方面来。"柳河"五·七"干校办在三大革命运动第一线，走到工农群众当中来了。学员同原来农场的一百多名工人和贫下中农混合编队，为同工农群众相结合，创造了极为有利的条件。但是，有一段时间，有些同志虽然身在工农群众中，思想感情上却和工农群众结合不起来。这些同志，有的家庭出身很好，来自工农群众之中，曾和劳动人民同甘苦，共患难，后来由于长期脱离劳动，脱离劳动人民，思想感情渐渐地变了。到了"五·七"干校以后，彻底地"亮相"了。他们和贫下中农感情不一，语言不同，群众对他们满腔热情，他们却与群众离得很远。还有些同志，他们接受的是旧学校的教育，自以为了不起，轻视工农群众。到了"五·七"干校以后，架子老大，思想感情与贫下中农格格不入。有的竟然提出："是我们教育他们呢？还是他们教育我们呢？"

这种情况说明：到工农群众中来，并不等于就同工农结合了。要真正做到同工农相结合，必须经过长期的甚至是痛苦的磨炼。结合的过程，就是两种世界观斗争的过程，就是无产阶级世界观战胜资产阶级世界观的过程。

为了使学员更广泛、更好地接受工农兵的再教育，我们还采取"请进来，走出去"的办法。"请进来"，就是请外面的工人、贫下中农、解放军指战员到干校传授活学活用毛泽东思想的经验，给学员上阶级斗争、生产斗争课；"走出去"，就是有计划地组织学员，到工矿企业、农村生产队进行社会调查，从事群众工作。干校创办五个月来，我们先后请进十六人到校给学员以再教育，派出六个学习队到外地学习。我们还同周围的人民公社和林场建立了密切的联系，跟两个生产大队挂了钩，作为干校学员从事群众工作的点。学员们在同工农群众结合的过程中，看到了过去自己长期觉察不到的致命弱点。他们说："接触了贫下中农，才发觉自己一身灰，不洗不行了。"

有一个学习队，到干校附近的新山大队进行社会调查。一位老贫农给学员们上了一堂生动的两条路线斗争教育课。这位老贫农在文化大革命中，英勇地捍卫毛主席的革命路线，造了一小撮走资派的反。当阶级敌人对他进行打击陷害时，他毫不动摇，坚定地说："有毛主席给我们贫下中农撑腰，我们什么也不怕！"在那艰苦斗争的日子里，他天天学习毛主席著作，天天听广播，倾听毛主席的声音，牢牢掌握斗争大方向，和广大贫下中农团结在一起，终于取得了对敌斗争的胜利。许多同志联想到自己在文化大革命中犯错误的沉痛教训，深切地感到，我们对毛主席的阶级感情不如贫下中农深，阶级立场不如贫下中农坚定，两条路线斗争觉悟不如贫下中农高。大家说："贫下中农是我们最好的老师，我们就是要老老实实地接受贫下中农的再教育。"

学员们和广大贫下中农汗流在一起，心连在一起，立足点开始移到工农兵这方面来，思想感情开始和工农群众打成一片。有一位领导干部，参加革命二十多年，但是长期住大楼，蹲机关，严重脱离工农群众，用他的话说："没当过一天普通劳动者，没作过一天基层工作。"到了"五·七"干校以后，在同工农兵结合的过程中，思想感情发生了很大变化。有一次，他给一个生产队脱谷，非常精心，把掉在地上的粮食一粒一粒地拣起来，社员们看了都很受感动。

毛主席教导说："我们共产党员应该经风雨，见世面；这个风雨，就是群众斗争的大风雨，这个世面，就是群众斗争的大世面。"五个月的革命实践，学员们脸晒黑了，手脚沾满了泥巴，但心更红了，灵魂更干净了。他们和工农群众亲了，工农群众和他们也亲了，和工农群众亲了，就是跟毛主席的革命路线跟得紧了，就想大事了，就想革命了。学员们普遍感到：到了"五·七"干校是一次重新入伍，入了工农兵的队伍，入了无产阶级专政条件下继续革命的队伍。有个老干部，抗日战争时期，有次日本侵略军大扫荡，一位贫农老大娘冒着生命危险，在敌人面前把他掩护下来，但他进城后滋长了官气，和工农群众疏远了，把救过他的贫农老大娘也忘了。到"五·七"干校后，他当了猪官，和贫下中农生活在一起，使他又想起了那位老大娘。他痛切地说："我过去忘掉的不是一位贫农老大娘，而是忘掉了一个阶级，忘掉了天下的受

苦人。”他本来不会写诗，但是他想到这位老大娘，想到了天下的受苦人，他就在自己劳动的地方，写下了充满革命激情的诗句：“身在猪舍羊圈闹革命，志在五洲四海一片红。”

现在，学员们的精神境界达到了一个新的高度。大家豪迈地说：站，要往高处站，站在时代的高度；看，要往远处看，看到共产主义的未来；干，就要往大的干，干一番彻底解放全人类的伟大事业。

（新华社哈尔滨十三日电）

（原载1968年10月14日《人民日报》

九、“上山下乡”运动

背景介绍

1968年掀起了“上山下乡”的热潮，广大知识青年在党与毛泽东主席的号召下，满怀豪情，奔向农村、边疆与农民一起工作在农业生产第一线。“上山下乡”运动虽然是当时政治气候的产物，从而带来了广泛的社会问题，但是广大知青为开发边疆，支持农业生产所付出的巨大劳动是不容否定的。这段“知识青年上山下乡”运动作为“文化大革命”中的一个特有的社会政治现象应在共和国史上重写一笔。

材料：

· 革命知识青年斗志昂扬奔赴社会主义农村

材料　革命知识青年斗志昂扬奔赴社会主义农村

广大贫下中农热情欢迎细心做好安置工作

全国亿万军民怀着无限忠于伟大领袖毛主席的深厚无产阶级感情，连日来继续举行各种庆祝活动。在毛主席最新指示的鼓舞下，越来越多的知识青年纷纷报名奔赴农业生产第一线；广大贫下中农热烈欢迎知识青年到农村安家落户。

伟大领袖毛主席最近教导我们：“知识青年到农村去，接受贫下中农的再教育，很有必要。要说服城里干部和其他人，把自己初中、高中、大学毕业的子女，送到乡下去，来一个动员。各地农村的同志应当欢迎他们去。”毛主席的这一光辉指示，正在化为亿万革命群众的自觉行动。许多地区出动了大批毛泽东思想宣传队，深入基层宣传毛主席的最新指示。不少地区举办了知识青年、街道居民、革命家长的毛泽东思想学习班，认真学习毛主席的最新指示。许多革命干部和老工人，召开家庭谈心会，教育子女不忘阶级苦，牢记血泪仇，坚决走毛主席指引的到农村去接受贫下中农再教育的光辉道路。人民解放军各部队更加广泛地开展了写红色书信活动，纷纷写信鼓励自己在城市的亲人和同学到农村安家落户，动员在农村的亲属热情接待前来落户的知识青年和城镇居民。

毛主席最新指示发表的喜讯传来，已在乡下安家落户的广大知识青年，兴高采烈，无比激动，一遍又一遍地高呼：“伟大领袖毛主席万岁！万万岁！”他们说：“我们的路走对了！我们到农村，不是来‘镀金’的，而是来扎根的。我们要永远走毛主席指引的路，一走到底！”许多已经在农村安农落户多年，在建设社会主义新农村中作出了贡献的知识青年，纷纷畅谈他们读毛主席的书，听毛主席的话，接受贫下中农再教育的收获和体会。河北宝坻县革委会常委侯隽说：“毛主席早就教导我们：‘知识分子如果不和工农民众相结合，则将一事无成。’我高中毕业后到农村六年多来，伟大领袖毛主席的教导一直指引着我前进。贫下中农爱憎分明的阶级感情，勤劳朴实的优良作风，全心全意为革命的高尚品德，给了我深刻的教育。在农村三大革命运动中，我逐渐克服旧学校给我的坏影响，不断提高阶级斗争和两条路线斗争觉悟。我虽然人离北京远了，可是心却离毛主席更近了。我深深体会到，毛主席指引的与工农相结合的光明大道，是知识青年革命化的必由之路。”

到黑龙江、内蒙古、新疆、山西等地农村安家落户的北京、上海、天津、武汉等大城市和其他地方的知识青年，在学习毛主席最新指示的时候，用自己的亲身体会，狠批叛徒、内奸、工贼刘少奇的反革命修正主义路线，热情歌颂伟大领袖毛主席的无产阶级革命路线。到黑龙江通河县红太公社红太大队落户的知识青年说：毛主席的革命路线是我们的生命线，农村是我们活学活用毛泽东思想的大学校，贫下中农是我们的好老师。要革命，要做无产阶级革命事业接班人，就必须永远听毛主席的话，坚决同贫下中农结合在一块！从北京到内蒙古锡林郭勒盟阿巴哈纳尔旗白音宝力格公社落户的知识青年说：我们到内蒙古虽然只有四个月，但是在贫苦牧民的教育下，我们更深刻地懂得了什么是阶级，什么是剥削，什么是

革命。我们要永远走毛主席指引的路，在内蒙古大草原上生根、开花。

这两天，在毛主席最新指示鼓舞下，天津、吉林、浙江等许多地区又有一批知识青年，手捧宝书，身背行装，奔赴农村，奔赴边疆。还有更多的知识青年，写申请，表决心，要求到农业生产第一线去。杭州市两天来有近千名知识青年斗志昂扬地奔向黑龙江和本省农村。他们豪迈地说："伟大领袖毛主席指方向，惊涛骇浪不迷航。我们要一辈子走与工农相结合的道路，在农村三大革命运动中锻炼成长。"正从兰州去河西走廊农村安农落户的一批中学毕业生，在列车上听到毛主席的最新指示，立即在车厢里举行讲用会，在毛主席像前表决心，献红心：要老老实实地接受贫下中农的再教育，彻底改造世界观，做一个永远忠于毛主席的无产阶级革命事业接班人。西藏拉萨中学的许多学生纷纷表示要尽快地到广阔的农村、牧区安家落户。他们说："我们翻身农奴子弟最听毛主席的话，到农村去，到牧区去，接受贫下中农的再教育，这是我们的共同心愿。"

伟大领袖毛主席教导说："农村是一个广阔的天地，在那里是可以大有作为的。"各地广大干部认真学习了毛主席的最新指示，进一步认识到，教育自己的子女走毛主席指引的同工农相结合的道路，是培养无产阶级革命事业接班人的大事，是贯彻执行毛主席革命路线的大事。他们纷纷举办家庭毛泽东思想学习班，召开家庭会，动员子女到农村去。这两天，有不少干部高高兴兴地带着自己的子女去学校报名上山下乡，有的干部连夜给子女整理行装。

各级革命委员会和各地进驻大中学校领导斗、批、改的工人、解放军毛泽东思想宣传队，采取各种措施，认真落实毛主席的最新指示。许多地区的革委会成立了动员和组织知识青年上山下乡的领导小组。山西河津县革委会，要求全县各级革委会迅速行动起来，组织毛泽东思想宣传队，深入城乡，使毛主席这一最新指示家喻户晓，人人皆知；要求农村干部和贫下中农积极做好欢迎、安置下乡知识青年的工作。陕西富平县革委会在学习毛主席最新指示的当晚，就与西安市有关部门联系，决定提前迎接一千五百名中学毕业生到本县安家落户。驻上海长宁区安化中学的工人毛泽东思想宣传队，在全校按班、排、连举办了学习班，结合两条路线斗争史的学习，深入学习毛主席的最新指示，狠批刘少奇的反革命修正主义黑货，大大提高了全校知识青年坚决响应毛主席伟大号召，到农村去安家落户的自觉性。

连日来，全国各地广大贫下中农热烈响应毛主席关于"各地农村的同志应当欢迎他们去"的号召，正在积极准备热情迎接和安置上山下乡知识青年和城镇居民。许多贫下中农望着毛主席的画像，激动地说，伟大领袖毛主席这样信任我们，把教育知识青年的大事交给我们办，我们贫下中农一定要为毛主席争气，用毛泽东思想教育好青年一代！黑龙江林口县建堂公社合兴大队的一位贫农社员，为了迎接下乡的知识青年，把自己准备结婚用的新房留给新社员住。肇州县双发公社广大贫下中农除了为来这里安家落户的知识青年和城镇居民做好一切生活准备工作外，还准备让他们进村后，吃的第一顿饭是忆苦饭，开的第一次会是忆苦会，上的第一堂课是毛泽东思想课。江苏淮安县钦工公社韩庄大队组织老贫农和学习毛泽东思想积极分子与下乡的知识青年结成一帮一、一对红的对子。这个大队的贫下中农最近又打了报告，要求多分配一些知识青年给他们。江西井冈山地区的贫下中农和老红军战士，为到这里安家落户的知识青年做了井冈山的革命传统饭"红米饭南瓜汤"。老红军战士给他们讲述了井冈山的革命斗争史。知识青年们无比激动地说，我们一定要接过革命的红旗，学习贫下中农的榜样，沿着毛主席指引的方向，走与工农相结合的道路，在井冈山干一辈子革命！

（原载1968年12月24日《人民日报》）

十、"英国间谍案"始末

背景介绍

1968年的中国发生了一起重大的间谍案，间谍乔治·瓦特系英国人，他以"维克斯——吉玛公司"工程师身份来中国，做出了与其身份不相符的事。下面几篇材料概括了这起间谍案的始末。

材料：

- 兰州市公安局破获英国间谍案
- 北京宣判英国"维克斯——吉玛公司"诈骗案

材料一　兰州市公安局破获英国间谍案

甘肃省兰州市公安局，根据革命群众检举，最近破获了英国间谍乔治·瓦特（英国人）在中华人民共

和国进行间谍活动的案件。

乔治·瓦特于一九六六年十二月十四日以英国"维克斯——吉玛公司"工程师的身份来到中国。他在来中国以前，接受了"维克斯——吉玛公司"负责人、英帝国主义间谍分子杰伊布置的窃取情报的任务；来中国以后以工程师身份为掩护，进行旨在反对中华人民共和国的间谍活动，积极为英帝国主义的侵略政策效劳。乔治·瓦特在中国期间，以特务手段窃取了我国的军事、政治、经济和无产阶级文化大革命等重要情报，大量偷摄我国禁区照片，严重地危害我国的安全，破坏我国的社会主义建设，罪恶重大。

兰州市公安局在破获乔治·瓦特间谍案的同时，还发现英国"维克斯——吉玛公司"工程师波德·迪卡特(西德人)也在我国从事间谍情报活动。

"捣乱，失败，再捣乱，再失败，直至灭亡——这就是帝国主义和世界上一切反动派对待人民事业的逻辑，他们决不会违背这个逻辑的。"尽管英帝国主义情报机关通过英国"维克斯——吉玛公司"，以贸易为掩护，派遣间谍，该公司并在经济技术上进行诈骗，破坏我国社会主义建设，但其罪恶活动终于暴露在光天化日之下。尽管他们进行间谍活动的手段十分狡猾，但他们终于逃不脱用毛泽东思想武装起来的时刻保持高度革命警惕的中国人民的巨掌。

乔治·瓦特和波德·迪卡特进行间谍活动的罪行，激起了广大革命群众的无比愤慨。革命群众一致要求给予英国间谍分子严厉惩处。

(原载1968年3月13日《人民日报》)

材料二　北京宣判英国"维克斯——吉玛公司"诈骗案

北京市中级人民法院三日举行"高举毛泽东思想伟大红旗，宣判英国'维克斯——吉玛公司'诈骗案大会"。被告英国"维克斯——吉玛公司"，不敢前来应诉，大会进行缺席宣判。

为了保卫我国的安全，保卫社会主义建设，保卫无产阶级文化大革命的胜利成果，北京市中级人民法院判决：被告英国"维克斯——吉玛公司"一九六四年十一月二十五日与中国技术进口总公司签订的工厂合同，自判决之日起立即废除；限"维克斯——吉玛公司"在中国的人员，自判决之日起十日内离境；"维克斯——吉玛公司"赔偿中国技术进口总公司的经济损失六十五万英镑。这一严正判决充分显示了我国无产阶级专政的强大威力。

宣判大会开始后，全场革命群众朗读伟大领袖毛主席的教导："帝国主义者和国内反动派决不甘心于他们的失败，他们还要作最后的挣扎。在全国平定以后，他们也还会以各种方式从事破坏和捣乱，他们将每日每时企图在中国复辟。这是必然的，毫无疑义的，我们务必不要松懈自己的警惕性。"

北京市中级人民法院代表宣读判决书。

判决书指出：被告英国"维克斯——吉玛公司"于一九六四年十一月二十五日同中国技术进口总公司签订了供应中国技术进口总公司工厂的合同。三年多来，在执行合同过程中的大量事实证明，被告英国"维克斯——吉玛公司"根本不按规定履行合同，蓄意进行诈骗。它派遣来中国的所谓技术人员，有的不称职，有的是冒充技术人员的间谍分子。间谍分子乔治·瓦特来中国前，接受该公司负责人杰伊布置的搜集情报的任务，在中国期间大量窃取了我国军事、政治、经济和无产阶级文化大革命等重要情报，积极为英帝国主义侵略政策效劳，反对中华人民共和国。该犯已被我国甘肃省兰州市中级人民法院判处。另一名所谓工程师彼德·迪卡特也在我国从事间谍情报活动，已被我国公安机关驱逐出境。

判决书指出：合同规定，被告英国"维克斯——吉玛公司"向中国技术进口总公司供应最现代化的设计和技术，质量最优良的设备和材料；实现合同规定的保证数据。但是事实证明，被告没有掌握合同工厂的主要技术，并且一再玩弄骗局。其他如技术文件的交付，设备材料的供应及实习人员的安排等方面，被告也一贯采取拖延、推脱、抵赖等手段，进行诈骗。

判决书说，被告英国"维克斯——吉玛公司"的罪行，是以贸易为掩护，对中华人民共和国蓄意进行的政治上、经济上的破坏和诈骗，企图危害我国安全和破坏我国社会主义建设。

全场热烈鼓掌，拥护北京市中级人民法院的严正判决。革命群众指出，我国是一个无产阶级专政的伟大的社会主义国家。我们愿意同世界各国人民实行友好合作，并在平等互利基础上发展国际间的通商事业，但是我们决不能容许任何敌人乘机在我国进行破坏和捣乱。革命群众还高呼口号："打倒美帝国义！""打倒英帝国主义！""无产阶级专政万岁！""无产阶级文化大革命全面胜利万岁！""伟大领袖毛主席万岁！万万岁！"

宣判大会结束时，全体高唱《大海航行靠舵手》。

(原载1968年7月5日《人民日报》)

人物春秋

萧瑞怡

萧瑞怡(1948～　　)男,湖南新化人。出身农家。高中时期,爱读马列经典著作。1968年毕业后留校"复课闹革命",年仅20岁。他后来回顾说:"因目睹长期搞阶级斗争的弊害,痛感文化大革命派性斗争带来的灾难以及个人崇拜活动给社会造成的严重后果,决定到北京上书毛泽东。"1968年5～6月中旬,他先后三次写《上书》。《上书》约12000字,内容6个方面:1.中国以农立国,首先应"改革土地制度",实行土地公有,按人口多少、劳力强弱合理借给各户耕种的"借田借土制度"。2."消除人为的阶级斗争",施仁政于天下。3."废除个人崇拜活动,解放人民思想"。"个人崇拜会造成物极必反的反感情绪","浪费人力物力","破坏了外交关系","造成了中国人的虚伪性",降低了在校学生的教学质量,"桎梏人的思想,产生专制独裁"。4."严行干部参加劳动的制度",减轻人民负担,反对官僚主义。5."法要当,刑要严"。6."实行革命的军国主义"。他因《上书》遭通缉,流浪于洞庭湖区。1970年被捕。1978年平反,被安排在社办中学任民办教师。在此期间,他写《共产真义说》,再次上书中共中央和全国政协。该《上书》对共产主义概念作了理论阐述,否定了"共产"等于"共食"——大锅饭的错误观念,以及将共产主义理想混同于现实生活的错误做法。在刚刚开始实行联产承包到作业组的政策之时,他大胆地提出,中国社会变革的希望,在于农村分田到户,城市工业责任到人等主张。1985年,他在湖南师院平江分院中文班学习,1986年毕业。现在中共新化县委党校任教。

姜明亮

姜明亮(1942年～　　)男,安徽人,为人忠厚,性格耿直,思想求实。1958年姜明亮考入三河中学,任初一(一)班劳动委员。时值"大跃进",打擂台他只保证小麦亩产600斤,但高中班却保证30万斤,同时由于他对"大炼钢铁"不积极,曾被插过资产阶级白旗。从9岁起,因其母多病,弟妹幼小,家庭贫困,他就承担了生活的重压,做家务,捡煤碴,钓鱼捕虾,做临时工兼学校电工等,以维持学业。中学期间,由于其学习勤奋,成绩优良,多次被评为"三好学生"、"优秀学生",曾于全地区组织的作文竞赛中获一等奖,1960年5月加入中国共产主义青年团。从高小到中学毕业的九年间他阅读了大量的中外文学名著和中国历史小说、"传记",知识面较宽。

1964年8月,姜明亮考入西北工业大学水中兵器系,攻读水声专业,曾任六四级大班文娱委员,被列为入党对象。由于贺龙元帅向全党推荐了著名的徐寅生讲话,他开始对哲学发生了浓厚的兴趣,并阅读了大量的马恩列斯和毛泽东的经典著作,以及有关的"传记"和"回忆录"。

十年浩劫开始后,他通过观察和冷静的思考,认识到林彪、江青搞的那一套根本不符合马列主义、毛泽东思想,经过激烈的思想斗争,,从1967年下半年至1968年初,他与他的三位同窗好友闻福众、吴小林、胡清亮运用辩证唯物论和历史唯物论的观点,对林彪、江青一伙进行系统的批判,从痛苦和彷徨中觉醒。他写了长达万言的材料,上书中央。并于1968年4月写成长达35页的批判林彪、江青的大字报贴到校园,公开揭露林彪、江青的反党阴谋。当天,姜明亮即被打成"十恶不赦的现行反革命",惨遭毒打,备受折磨,关进牛棚,强迫劳动。与此同时,"工宣队"通知姜明亮父母说:"姜明亮反对伟大领袖毛主席和接班人林副统帅"。家庭被迫与其断绝关系,中断了生活费的供给。姜明亮每月仅以学校发的9元助学金维持生活,因为年轻,加上劳动强度大,饥饿难忍,只好利用打扫食堂的机会,收集残羹剩饭充饥。一年后,其女朋友也被迫和他断绝关系,使其在精神上进一步受到沉重打击。然而,在此困境之中,姜明亮仍未忘忧国忧民,愤然写下:"身陷牢笼不可悲,忧国忧民

壮心随；但悲国运衰落时，举国假话满天飞”的诗句。

1970年秋，姜明亮背着沉重的政治包袱，下放到安徽省蒙城县广播站当工人，当时蒙城县所在的阜阳地区号称安徽的“西伯利亚”，而蒙城历史上以贫穷落后出名。面对艰苦的环境和专业不对口的工作，姜明亮没有因此而消沉。他十二年如一日埋头苦干，自强不息，为蒙城的广播事业做出了贡献，蒙城县广播站成为全地区、全省的先进单位，他也多次被评为先进工作者，1973年被吸收为中国共产党正式党员。随着“林彪反党集团”和“四人帮”的垮台，西北工大于1972年和1977年两次为其平反。多年政治上、思想上、工作上的压力没有改变姜明亮的读书爱好，他研读了大量的专业书籍和自然科学书籍，他对无线电技术精益求精，成为县城内小有名气的技术权威，1981年秋他被提任为蒙城县广播局业务股长，评定为助理工程师。

1981年12月在中共蒙城县第四届党代会上，姜明亮作为一名普通党员于会外当选为中共蒙城县委委员、县委常委。1982年3月调任县工业局副局长。7月调任县化肥厂党总支书记，经过一年的艰苦努力，使这个建厂以来连续十年亏损，累计亏损额达1000多万元的全地区著名的“老大难”企业，一举扭亏为盈。

1983年11月，年仅41岁的姜明亮出任蒙城县委副书记、代理县长，并于1984年4月蒙城县第九届人民代表大会上正式当选为县长。姜明亮走上领导岗位后，坚持以经济建设为中心，锐意改革，大胆创新，开拓前进，他的诗“莫畏人言乱纷纷，莫道责任重千斤，鞠躬尽粹干四化，天下谁人不识君”成为他工作的生动写照。经过努力，原来因讨米要饭者众而与凤阳齐名的蒙城县发生巨变，1984年蒙城县的整个经济工作在全地区夺魁，从而打开了新局面，他于1985年初受到地委表彰，地委书记陈复东亲自为姜明亮披红挂彩，表示祝贺。由于姜明亮在畜牧业上的贡献，1986年受到农牧渔业部国家畜牧局的表彰。几年来，蒙城的经济发生了巨大变化，1987年蒙城县工农业总产值达67362万元，比1980年翻了两番多；财政收入达3214.4万元，比1980年翻两番，增长率位全省第二；农民人均收入456元，比1980年增长7.6倍，县内80%的农户盖了新瓦房，户均3.6间。蒙城县粮食连年丰收，被定为全国小麦商品粮基地县，优质棉和低芥酸油菜的生产基地县；牛猪羊生产水平超过全国、全省平均水平，被国家和省定为肉牛生产、山羊板皮和瘦肉型猪基地县。蒙城的工业、农业、畜牧业、乡镇企业、物资、商贸流通、财政、城市建设等分别成为阜阳地区、安徽省的先进单位，受到省委、省政府的重视，姜明亮被省新闻界誉为“明星县长”。

姜明亮在工作中敢于顶官僚主义，敢于保护人才，保护农民利益，坚决支持改革者、企业家，不怕来自上面的和传统观念的压力，被文艺界称为蒙城的“李向南”。1984年春，农田林网化的热潮在阜阳地区掀起，一时树苗奇缺，有些县为落实上级指标，从群众中筹资二三百万元到外地买苗。姜明亮根据实际情况，指出外地苗不适应当地土壤气候，成活率低，劳民伤财。在常委会上提出：“不图形式，不抢先进，今年育苗，明年赶上”的意见，表示宁可自己受处分，不给群众造成损失。全县1984年育乡土树苗2.5万亩，1985年即解决了全县植树用苗，群众又向外地出售树苗收入三百多万元。1986年三秋季节，农民急需化肥，在县化肥厂门前排队多日却很难买到，可有些人拿着各种“批条”把大量的化肥运走，农民又焦急又气愤。姜明亮得知这一情况后，不顾来自各方面的压力，挺身而去，亮出大名，在化肥厂门前贴出“县长的告示”：不管任何单位或领导批化肥的条子概不供货，农户凭粮食交售卡定量供应……。告示贴出后，老条无效，再无新条，许多农民买到了化肥，无不称颂县长为民着想。《农民日报》在头版头条上称赞：蒙城县县长姜明亮，打掉“小纸条”的威风。

姜明亮在几年的工作实践中，注重学习理论，并结合实际，撰写了《发展县级经济要注重决策》、《利用资源优势，发展系列加工业》、《兴办地方工业，发展县级经济》、《努力搞好横向联合，大力振兴蒙城经济》、《加强和改善党的领导，促进农村经济的全面发展》、《从实际出发，为群众办实事》等几十万字的文章，部分发表在省级刊物上。1985年姜明亮参加了全国农业系统工程第七期培训班，组织蒙城县60多名科技人员，在深入调查研究的基础上，运用系统工程理论、方法和生态农业的原理，对种植业、养殖业、林业、工副业、商贸、科教等系统进行科学分析和综合论证，制定出全县社会经济发展的近、中、远期总体规划。此举受到著名农业专家沈亨理、杨挺秀等人的肯定和赞扬。1986年姜明亮曾被邀去四川省主办的第一期农业系统工程培训班上介绍经验。

刘振武

刘振武(1926年～1968年),男,广西博白县新田乡亭子村人。高中文化。1948年12月参加革命,次年5月加入中国共产党。解放后,曾任区民政助理、组织干事、县民政科副科长、博白县凤山中学总务主任、文地中学校长兼党支部书记。刘振武是一位忧国忧民、无私无畏的共产党员。在'文化大革命"初期,他凭着较高的政治觉悟和理论水平,从党和国家的利益出发,秉笔直书,愤怒揭露林彪、"四人帮"篡党夺权的反革命阴谋,批判极左路线,遭到残酷的政治迫害,不幸含冤病逝。

1968年,"文化大革命"的悲剧愈演愈烈,广西各地不断出现乱斗人、乱打人、乱杀人的现象。面对险恶的局势,刘振武关心的不是个人的安危,而是党和国家的前途和命运。他以一个共产党员的高度责任感,决心向党申明自己经过深思熟虑的政治观点。1968年7月21日,与全国各地蜂涌而上的各级"革命委员会"形式相对立,刘振武以"中国人民保党反派委员会"的名义,给广西玉林军分区政治部、司令部寄去题为《宣言》和《对当前全国各地两派争端的意见》两篇文章。他在《宣言》中指出:"文化大革命"以来,我们的党"受到空前未有的大破坏。……党的第八届中央委员会的全部权力被窃据,因而,使我党、我军、我国人民的社会主义建设事业失去了完全正确的领导。"他一针见血地揭露林彪、江青集团"是挟持领袖,从正确的党的八届中央委员会分裂出去的"、"由极为少数的几个人所组成的'派'"。"这个'派'性中央,很狡猾、很阴险、很毒辣。它通过各种乔装,披着各种画皮,偷偷地躲在我们的敬爱的领袖身边。我们万分沉痛地看到,直至现在,我们的领袖都还没有发现这个'派'性中央的原形和本质。""这个'派'性中央,近几年来,一直以个人的恩怨为标准,系统地推行了一条'顺我者昌,逆我者亡'的,亦即'反对我的,就是反革命'的,'任人唯亲'的张国焘式的派别路线,彻底地摧毁了我党的干部路线和组织路线,肆无忌惮地、根本地推翻了党纲党章的具体规定,打倒了许许多多的、党的、国家的、军队的、企业事业单位的极为重要的领导同志。""这个'派'性中央,专门生产政治帽子,诸如右倾机会主义分子、中国赫鲁晓夫、反革命修正主义分子、反革命黑线、黑帮……等等。但是,却从未过问国家的社会主义建设,从不关心整个国计民生,从不体贴人民群众的生活疾苦。""这个'派'性中央,有一套'四个伟大'的圣人论。这套'四个伟大'的圣人论,如果不是封建社会的'愚君害主'的黑手理论,就是资产阶级的反动的唯心论,都是反对马列主义的辩证唯物论和历史唯物论的。""这个'派'性中央,系统地实行'理解的要执行,不理解的也要执行'的,也就是封建主义的'民可使由之,不可使知之'的愚民愚兵的反动哲学";"系统地实行'做个好战士'、'个人高于一切'和'个人决定一切'的,也就是资产阶级的私国、私党、私军的窃国政策;系统地实行'三忠于个人'的封建主义的役党、役国、役军、役民的奴化政策。"刘振武在《对当前全国各地两派争端的意见》中指出:"两派都是错误的""两派都站在错误的立场上,帮助'派'性中央推翻了为全国人民所衷心拥护的党的第八届中央委员会"。"导致了全国性的大分裂、大流血、大内战"。"现在,摆在全党、全军、全国人民面前的严重任务,并不是互相争吵,互相仇恨,互相攻击,互相吃掉,自相残杀。而恰恰相反,正是要重新团结起来,以友谊代替仇恨,以团结代替分裂,手挽手、肩并肩地,毅然、决然、勇敢、果断地立即开展全民性的对'派'性中央的错误路线和错误政策的大揭发、大批判。坚定不移地把以'永远健康'(林彪)为代表的一小撮挟持领袖,分裂中央,实行篡党、篡军、篡国的复辟封建主义的原形和本质,彻底地暴露在全国人民面前"。如果我们不敢对所有这一切封建主义的陈腔开展批判,就不可能最充分地发扬我国七亿人民的国家主人翁的革命精神,勤劳勇敢地建设我们伟大的社会主义国家。"8月11日,刘振武被捕。在审讯中,刘振武直言不讳地说:"1959年处理彭德怀,我认为不妥当。'文化大革命'中,突然把中国'赫鲁晓夫'等一大批党内当权派打倒了我认为不妥。大串连,坐车不要钱,吃饭不要钱,不妥,不如拿这些钱来搞生产。一系列问题我考虑了很久,因此,写了这么多东西。""我考虑毛主席也有很多错误的东西。""中国如果复辟,就是复辟封建主义,资本主义在中国还没有发展完成。"刘振武还说:"我还准备写三篇文章。一篇是《论中国共产党第八届中央委员会的团结》,中心思想'八大'路线不应改变,八届中央委员不应该打倒。另一篇写关于工农业生产,恢复奖励制度,实行按劳分配的问题。第三篇写对将要召开的党的'九大'的看法。可惜这三篇文章来不及写,我就被捕了。"刘振武患有胃溃疡病,狱中恶劣的环境和轮番不断的逼供审讯,使他的病情急剧恶化,不幸于1968年9月20日含冤病逝在狱中。

流行风

背景介绍

1968年掀起了“斗、批、改”热潮，搞起了“工人阶级领导一切”与“清理阶级队伍”的运动。与此相适应还进行了“文艺革命”与“教育革命”，年底又有了知青“上山下乡”的浩大运动。整个68年的流行口号、歌曲、歌谣与戏剧均反映了该年的特色。

口　号

1. 伟大的、光荣的、正确的中国共产党万岁！
2. 伟大领袖毛主席万岁！
3. 一定要搞好斗、批、改！
4. 工人阶级领导一切！
5. 我们一定要解放台湾！
6. 抓革命、促生产、促工作、促战备！
7. 农村是一个广阔天地，在那里是可以大有作为的！
8. 千万不要忘记阶级斗争！
9. 无产阶级文化大革命的全面胜利万岁！

歌曲《全国山河一片红》

1＝A$\frac{4}{4}$
稍快、欢腾、热烈地
洪源　刘薇　石祥词
　　生茂　唐诃曲

一阵阵凯歌震长空，
一面面红旗舞车风，
文化大革命形势空前大好，
红色革命委员会纷纷诞生，
毛主席的光辉普天照，
万里山河一片红。
一朵朵葵花向太阳，
一颗颗红心向北京，
紧紧团结在毛主席的周围，
统一认识，统一步伐，统一行动，
工人阶级必须领导一切，
红色政权威力无穷。
一步步紧跟毛主席，
一个个胜利有保证，
巩固胜利发展胜利，
狠抓阶级斗争提高警惕性，
彻底搞好斗批改，革命到底代代红。
〔副歌〕
毛泽东思想是指路明灯，毛主席的革命路线是胜利保证，万岁！伟大的领袖
毛主席！万岁！无产阶级文化大革命。文化大革命。

歌曲《我们一定要解放台湾》

1＝F$\frac{2}{4}$
进行速度
韩笑　革非　词
劫夫　曲

万里河山
红烂漫，胜利凯歌冲云天，
军民团结，加强战备，我们一定要
解放台湾！台湾是我国神圣的
领土，我们决不容美帝霸
占。紧跟毛主席的伟大战略部署，我们随时准备解放台湾。紧跟毛主席的
伟大战略部署，我们随时准备解放台湾。解放台湾。

歌曲《工人阶级是领导阶级》

1＝$^{\flat}$B$\frac{2}{4}$
为毛主席语录谱曲
坚定有力
我国有七亿人口，工人阶级是

领导阶级。要充分发挥
工人阶级在文化大革命中和一切
工作中的领导作用。工人阶
级也应当在斗争中不断提高自己的
政治觉悟。
（首都工人毛泽东思想宣传队北京供电局全体革命战士谱曲）

歌曲《农业学大寨》

1＝F$\frac{2}{4}$
李红　词曲
“农业学大寨”，“农业学大寨”，毛主席的
指示记心怀。思想领先
政治挂帅，自力更生、艰苦奋斗、永做
革命派。爱国家，
爱集体，共产主义风格放光
彩。学习大寨人，永走革命路，
紧跟领袖毛主席，大步朝前迈。
大步朝前迈。

知青歌谣

知青歌谣是从知青的悠悠岁月中诞生，也是岁月留给知青们的一笔宝贵财富。

公元1968年12月22日夜，阵阵寒风里，满街高吼的宣传车和收音机里传来了“最新指示”。接着，一代人的大规模迁徙从此揭开序幕。

当时，迅速出现一首知青歌谣，它是沿用人们熟悉的电影《英雄儿女》插曲曲调，填以新词：

最新指示下达后，
马上就要别故乡，别故乡。
告别亲爱的朋友们，
知青就要去远方，
接受贫下中农再教育，
广阔天地炼红心。

有一首《武汉知青之歌》，描写知青和心爱的姑娘泪眼相送的离情别景：

不忘那一天，
你送我下农村。
来到了船码头，
眼泪往下流。
等到轮船一开走。
你向我招手，
呀，我的小妹呀……

另一首叫《流浪者之歌》：

汽车开走尘土飞扬，
只见爹娘昏倒在大路旁。
衰老的爹娘望儿供养，
儿子却要去远方。

这确实是当时知青上山下乡离城时某些场面的真实写照。

“知青”是一个复杂的集合体，自然对下农村的态度各不相同。一首依藏族民歌《献给亲人金珠玛》曲谱改词的知青歌这样唱道：

不捡烟锅巴呀，
不喝加班茶呀，
也不去打群架，
扇上一个漂亮的盒盒儿（即姑娘），
带到农村去安家。
嗦——呀拉嗦，
带到农村去安家。

想象中的竹篱茅舍、小桥流水、鸦背夕阳和牧童牛背短笛横吹的“农村典型场景”，被贫乏单调、孤寂沉重的现实冲淡殆尽。故园与异乡的巨大反差，激起知青们对故乡和亲人多少“抽刀断水水更流”的思念！依据三十年代一首《秋水伊人》改词的知青歌，淋漓尽致地描述和抒发出成都知青的这种望乡情思：

望断蓉城，
不见妈妈的慈颜。
更残漏尽，
难耐衣食寒。
往日的欢乐，
方映出眼前的孤单。
梦魂何处去？
空有泪涟涟。
几时才能回成都？

妈妈呀！
几时才能回到那故乡的家园？
那滔滔的锦江水，
壮丽的人民南路，
依旧是当年的情景。
只有你的女儿呀，
妈妈呀！
已坠入那绝望的深渊。
只有你的女儿呀，
妈妈呀！
正忍受着无情的摧残。

它在成都知青中流传最广，影响最大，乃至今日，当年游子，犹能记唱这“望断”遗曲。

一首沿用《班长拉琴我唱歌》曲调改词的知青歌唱道：

知哥拉琴，
知妹唱歌，
知哥知妹穷欢乐。
一个窝来两只雀雀，
知哥也要扇盒盒(儿)。

另一首知青恋歌，则以男女对唱的形式，强烈而鲜明地表现出知青对爱情矢志不渝的追求和忠诚的等待：

男：知哥的茅屋空半间，
知哥的门窗缺半扇，
知哥的木床空半边，
知妹你说可怎么办？
女：羊儿肥不肥问青草，
花儿香不香问蜜蜂，
美丽的知妹有的是，
就怕你害羞不敢找。
男：你说不敢找，我就找，
面前的知妹就是好！
一根苦藤两朵花，
知哥知妹是一家。
女：知哥知妹心一条，
可惜我们命不好。
等到三年大招工，
那时再把朋友交。
男：你说三年就三年，
哪怕等上二十年，
只要知妹心不变，
我知哥心甘，心甘又情愿。

“同是天涯沦落人，相逢何必曾相识”，更何况是被命运抛掷异乡的青年男女！共同的境遇，共同的语言，往往容易促成两颗年轻心灵的相互撞击，迸发出爱的火花。

据印尼歌曲《哎哟，妈妈！》改填新词的一首知青歌唱道：

河里青蛙从哪里来？
(伴呼：呱呱呱呱呱！)
是从那蝌蚪变出来。
(伴呼：呱呱呱呱呱！)
美丽的姑娘从哪里来？
(伴呼：呱呱呱呱呱！)
我们一起从成都下乡来！
哎哟妈妈，你可不要对我生气，
年轻人就是这样乱弹琴！

有趣的是，在女知青中也流传着这样的谣曲：

嫁个军哥守空房，
嫁个干部要下放，
嫁个工人守厨房，
嫁个知哥最稳当。

由情如烈火的爱恋发展到正式结合，自然是顺理成章的归宿。知青概莫能外。不过他们的结合，却有自身的特点和风味。只要人对事对，两心相印，便管不了那么多格式、规范。一些男女知青的结合，煞是洒脱。只需两个人铺盖一卷，再把两张单人床拾来拼成一处，便算成了家——这就叫“两个雀雀一个窝”，或称“爱情合众国的诞生”。

“贫贱夫妻百事哀”，确属至理。知青婚后的生活虽不乏卿卿我我的甜蜜与感人的牧歌情调，但恼人的经济困窘也会于其间投入浓重的阴影。许多地方一个工分才值两角左右。靠这样菲薄的收入，要维持日常生计已属艰难，如果再添上“拖斗”(小孩之谓)，个中况味，实在苦不堪言。遂有谣云：

人家的丈夫，
杀鸡又炖膀。
知妹的丈夫，

杀鸭子(扒窃)被擒住。
咪——嗦嗦咪哆，
被呀嘛被擒住。

人家的丈夫，
当官拿数数(指工资)，
知妹的丈夫，
年终要倒补。
咪——嗦嗦咪哆，
要呀嘛要倒补。

人家的丈夫，
都有楼房住，
知妹的丈夫，
光呀嘛光屁股！
咪——嗦咪！嗦咪！哆！
光呀嘛光屁股！

强烈的对比，活画出知青婚后生活的痛苦与艰辛。这里，知妹并不只是在埋怨自己的丈夫没出息，实则是对多舛的命运和不公正的境遇表示内心的愤懑和不平！

在知青歌谣中，虽有不少"心之忧矣，我歌且谣"和"劳者歌其事，饥者歌其食，一类感兴即兴式的谣曲，但也不乏精心构思，情富辞美之作。如果能将它们全部搜集、整理出来，那该是怎样一部煌煌民间巨著啊！它既是一代人命运的沉重叹息，青春梦幻浓重的投影，更是有血有肉、五光十色生活的真实见证……

(摘自《知青档案》)

戏剧《红灯记》(京剧)

八一电影制片厂摄制　　彩色　13本

改编：中国京剧团《红灯记》
导演：成　荫
　　剧组集体
摄影：张冬凉
美工：任回兴、寇鸿烈、姜振奎、刘　千
录音：李　林、吴汉标
演出：中国京剧团

扮演者	剧中人	扮演者	剧中人
浩　亮	李玉和	高玉倩	李奶奶
刘长瑜	铁　梅	谷春章	磨刀人
夏美珍	田慧莲	杜福珍	田大婶
袁世海	鸠　山	孙洪勋	王连举

抗日战争时期某敌占区，共产党的秘密工作者、铁路工人李玉和家，祖孙三代是在"二七"大罢工中结成的一家人。李玉和接受向柏山游击队转送密电码的任务，由于叛徒出卖而被捕。日寇宪兵队长鸠山软硬兼施，逼他交出密电码，李不为所动。鸠山无计可施，将李玉和、李奶奶杀害。铁梅继承先烈遗志，在群众的帮助下，把密电码送上柏山。柏山游击队消灭了追赶铁梅的鸠山等敌人。

历史花絮

吐故纳新

毛泽东对整党的一个形象指示。

"文化大革命"开始后，各级党组织被砸烂，党员（除军队中外）都停止过组织生活。随着各级革委会的建立，整党建党工作成为一项迫切任务。1968年《红旗》杂志第四期发表社论《吸收无产阶级的新鲜血液——整党工作中的一个重要问题》。社论中引用毛泽东讲的一段话："一个人有动脉、静脉，通过心脏进行血液循环，还要通过肺部进行呼吸，呼出二氧化碳，吸进新鲜氧气，这就是吐故纳新。一个无产阶级的党也要吐故纳新，才能朝气蓬勃。不清除废料，不吸收新鲜血液，党就没有朝气。"吐故纳新本是一句成语，出自《庄子·刻意》："吹呴呼吸，吐故纳新。"毛泽东借用来形象地比喻整党工作。

吐故纳新包括思想上和组织上两部分。思想上的"吐故"，即"用毛主席的无产阶级建党思想，彻底批判刘少奇的修正主义建党路线，批判他的黑《修养》，批判他的黑'六论'"；思想上的"纳新"，即"向广大党员进行阶级、阶级斗争、两条路线斗争和继续革命的教育"。不同的人要求吐的也不甚一样。《人民日报》公开发表的"六厂二校"经验中就有区别。例如，对于党员干部（新华印刷厂代理厂长）是"长期没有很好学习毛主席著作，阶级斗争和路线斗争觉悟不高，在工作中执行修正主义路线"；对于党员群众（新华印刷厂一个普通党员）是"长期以来受刘少奇黑《修养》毒害较深，缺乏革命朝气，在政治上有些死气沉沉。"而知识分子党员则是"不同程度存在重业务，轻政治，读书作官，追求个人名利的资产阶级思想"。思想上"纳新"的标志是"过去是业务不离口，现在是革命宝书不离手。过去是追求成名成家，现在是废寝忘食为革命"（以上均见清华大学整党经验报导）。组织上的"吐故"就是把所谓"证据确凿的叛徒、特务、一切反革命分子、顽固不化的走资派，阶级异己分子、蜕化变质分子坚决清除出党"；"纳新"就是吸收"优秀的造反派"入党，"把忠实执行毛主席革命路线的朝气蓬勃的共产党员挑选到各级党的领导机构中去工作"。结果，"吐故纳新"中处分了一些不该受处分的党员，吸收了相当数量不够格的人入了党。据河南某县一个公社统计，开除党籍、劝退、取消预备党员资格的占全公社党员的3.4%，加上受到其它党籍处分的占全公社党员的5%以上。从1969年4月到1973年（九大到十大）的4年间，总共增加新党员600多万。

由于指导思想错误，不仅没能把党整好，反而造成了党员思想上的极大混乱和党组织的严重不纯。（选自金春明、黄裕冲、常惠明《"文革"时期怪事怪语》）

效忠信

以表示感恩戴德、竭诚尽忠为内容的信写效忠信是林彪、江青反革命集团结党营私，维系其蝇营狗苟关系而采用的一种卑劣手法。

这类信中有对主子肉麻的吹捧和阿谀奉承，有愿为主子肝脑涂地、永效犬马之劳的誓言，有向主子卑躬屈膝，摇尾乞怜的请求；充分表现了封建的人身依附的特点。例如：江腾蛟在任南京军区空军政委期间，由于反军乱军，受到毛泽东的严厉批评。1968年4月29日，被免去了南空政委的职务。然而他却被林彪保护下来，留在北京。当时林彪给他打气说："不要看这个委员、那个委员，那是现象，情况还会变化的。"江腾蛟对林彪感激涕零。1968年以后，江腾蛟给林彪一家就先后写了20多封信，一再表示："没有首长，就没有我的一家，没有我的一切"，"这是我和我们全家永生不忘的大恩"，"没有别的，只有一条誓言"，"不管任何时候，需要我干什么，下命令吧！我江腾蛟绝对不会说出一个难字"。这个曾被授予少将军衔、50多岁的人在写给20来岁的林立果的信中说："苦思数日，想不出世界上还有什么语言可以表达出我的感激首长（指林彪）、主任（指叶群）和你的心

……教导我的，指点我的，保护我的，是谁呢？是首长、主任和你！我能不天天想吗？能不天天念吗?!我能不以实际行动报答吗?!!”

空军司令员吴法宪在写给林彪的信中表示：“天变、地变、宇宙变，红心永不变，”“永生永世、子孙万代都要作林副主席的忠诚战士。”

1969年7月，清华大学井冈山的头头蒯大富给江青写信说：“文化大革命中，您像待孩子一样对我们进行训子工作。”“山连山，水连水，江青是我们的知心人。”到了1972年，蒯大富在被审查中，再次向江青表忠心时写诗求助江青，“旗手率我斗群魔”，“安得恩人再训子”，他称江青为自己的恩人，希望江青像对待儿子一样来对待他。

效忠信再现了这伙反革命分子的丑恶灵魂，也是他们依附于林彪、江青反革命集团的铁证。

（选自金春明、黄裕冲、常惠明《“文革”时期怪事怪语》）

站错队

对不支持造反、表“错”了态或者参加被定为“保守组织”的人的评语。

“文化大革命”斗争复杂，组织众多，而又不允许任何人不参加，不表态，因此每一个党员干部，以至一般群众都面临着困难的选择。对一个组织自认为是革命的参加了，但中央文革某人说那个组织是保守的，于是所有参加该组织的人都算“站错队”了。对某一党政负责人反错了是“站错队”；保错了，也同样是。而且风云变幻急剧，今天是造反派，明天可能因某一件事处理失当，又变成了“站错队”。而一旦站错了队，打击歧视接踵而至。故当时有“搞不断的斗争，站不完的队，写不完的检讨，请不完的罪”的歌谣。

毛泽东企图缓解这种情况。1967年7、8、9三个月，毛泽东在视察华北、中南和华东地区时说：“有些人当了保守派，犯了错误，是认识问题。有人说是立场问题，立场问题也可以变的嘛。站队站错了，站过来就是了。”这是他在号召各地革命群众组织实现革命的大联合时，对所谓站错队和保守派划在一起而表示的态度。但是1968年10月6日《人民日报》转载的《红旗》第四期社论《吸收无产阶级的新鲜血液——整党工作中的一个重要问题》却说：“文化大革命初期一批党员所以一度站错了队，就是受了中国赫鲁晓夫‘六论’的毒害”。

“站错队”既然是受了修正主义毒害的结果，自然要好好清理，因此，使许多群众在运动中受到压制、打击和排斥。特别是后来的“整党建党”中，许多运动初期没有造反的党员长期写检查而不让过关，有的甚至被打成“修”字号党员而被开除党籍。实践证明，这种“站错队”论，不仅违反实际，而且遗患无穷。

（选自金春明、黄裕冲、常惠明《“文革”时期怪事怪语》）

毛泽东在1968年

听说蒯大富领导的“井冈山兵团”打死打伤很多人，毛泽东气愤地说：“造反派，真的反了?!”毛泽东接见造反派头头，周总理命令下掉蒯大富的武器。

1968年，社会动乱局势相对趋于缓和，但武斗严重。毛主席不得不再一次采取紧急措施，加以制止。除对一些问题严重的省、市实行军管以外，他还指示有关部门组织由工人、解放军指战员组成的毛泽东思想宣传队进驻大学，领导大学的工作。

我们警卫部队抽出一大批指战员参加了宣传队，进驻大专院校，遵照主席的指示解决校内的派性问题，结果被学生造反派打伤了不少。

清华园的“四·一四”造反派被围困100天，个个疲惫不堪，中央派去的宣传队帮他们拆除据点，解除武装，并送他们重返安全地带。

蒯大富领导的“井冈山兵团”拒绝放下武器，他们向冒雨行进的工人、解放军指战员投掷石块，并用大刀、长矛砍杀。这一天，他们打死打伤很多人，还扣压了100多人。听到这个消息，主席气愤地说：“造反派真的反了?!”

一天晚上，主席在人民大会堂开会，找人谈话，直至深夜零点才回中南海游泳池休息。

凌晨两点多，电话铃又急促地响起来。电话是总理打来的，他向主席报告了清华园武斗的情况，并请主席马上到大会堂。

我听到值班警卫的报告，立即调车，集合警卫部队，准备出发。

在门口，我看到主席缓步走出，面露不快之色，很不高兴地上了车。深更半夜唤起主席要召开政治局、中央文革小组会议，主要解决武斗问题。车到人民大会堂西南门停下，主席走进118厅。

周总理首先迎上来，说：“主席，这么晚又把你惊动了。”

主席轻声地说：“不来，没有办法呀!”

这时，中央政治局和中央文革小组的成员陆续来了，还有工人、宣传队的代表。主席仔细倾听了几方汇报情况后，决定召见红卫兵造反派。

我迅速指定几名战士把守大会堂西门，检查造反派身上是否携带有武器。

没有多久，蒯大富坐车来了，他很神气地对我说："我要见毛主席"。一副盛气凌人的样子。我拦住他的去路，请他把武器、刀子等放下。他听不进去，争执了一会儿，依旧不肯放。我当即派两名大个子战士上前，不容分说，干净利落地下了他的武器，打掉了他的嚣张气焰。

随后到的几位造反派头头，聂元梓、王大宾、韩爱晶等也都一一被搜查，以确保主席的安全。这一切，我们是根据周总理的指示做的。

夜晚召见首都几位风云一时的红卫兵领袖，主席没有把他们当成光荣的造反派来欢迎，而是对他们迷失方向表示气愤和失望。主席坚持工人、解放军指战员有权介入学校的观点，还要求红卫兵下到农村参加劳动，很好地向贫下中农学习。

主席严厉地批评几个造反派头头大搞武斗的错误。指出："如果有谁继续反对解放军，跟解放军打仗，毁坏交通工具、杀人、放火，那便是犯罪，要坚决消灭之。"

毛主席说："现在的工人、农民、战士、居民都不高兴。大多数的学生都不高兴。就连拥护你们那一派的也有人不高兴。你们脱离了工人，脱离了农民，脱离了部队，脱离了居民，脱离了学生的大多数。"经过两年的实践，主席逐渐发现，这些红极一时的造反派，并不是忠实贯彻执行他的思想和主张的可靠力量。虽然中央三令五申要求复课闹革命，但他们仍置之不理，热衷武斗。

会议持续到清晨还没有结束，上午又继续开。最后蒯大富表示：执行主席指示，无条件投降。

这次会议较有成效，主席把一批由工人、解放军、干部组成的"军、干、群"三结合小组派驻大专院校。他们做了大量工作，对缓和紧张局势、维护社会秩序、减少动乱造成的损失起了积极作用。

毛泽东见警卫战士宿舍贴着他的像片和语录，风趣地说："你们都是'保皇派'呀！"

中南海的驻地和室外游泳池的北面、西面都有些空地，另外，主席院内还有五分多地。我们利用空闲时间，全部开垦出来，种上苦瓜、辣椒、油菜、生菜、黄瓜、空心菜、冬瓜、大葱、大蒜、红薯、玉米、豆角等。1966年8月主席搬到游泳池后，经常散步到菜地，有时摸摸看看，称赞大家的手艺好。有时，他还教我们南方菜如何种，走到菜田里亲自示范。给主席烧饭的大师傅经常光顾菜地，选一些新鲜蔬菜。

一次，主席出来散步，看到同志们正在菜地里劳动，高兴地说："我可以经常吃你们种的新鲜菜啦！"

有的同志高兴地大声说："主席，我们菜种的很多，想吃什么叫大师傅来摘好了。"

一次，主席散步走到我们警卫部队驻地。他走进一个宿舍，看到同志们都在学习，房内窗明几净，被子叠得方方正正，一切井然有序，十分高兴。主席向战士们问好，并说："警卫战士爱学习、讲卫生好。"主席环顾四周，见墙上贴着许多语录，中间还有主席像时，风趣地对大家说："你们都是保皇派呀！"

同志们齐声说："我们就是要保卫毛主席。"

主席开心地笑了。他还关切地询问同志们的生活情况，有多久没回家？是什么地方人？大家一一作了回答。主席要走了，他再次鼓励大家："要好好学习，关心国家大事，搞好团结。"大家见主席要离开了，齐声说："祝主席身体健康。"

主席一年到头没有什么星期天和节假日，只是工作时间太长或太累了，才抽点时间出去散步或游泳，这既是一种锻炼，也是最好的休息。主席带着满意的微笑，离开了警卫战士的宿舍，又开始了紧张的工作。

1964年后，主席身边取消卫士，以前卫士所承担的工作全部由值班战士完成，烧开水、打扫卫生、送东西和文件、烧锅炉、开冷风、种花、种菜、管理园林，样样都干。

有一年冬天，刺骨的北风狂啸，锅炉突然发生故障，关暖气的水管开关坏了，沸腾的水不住地往外流，若持续下去，就要影响主席房间里的温度。帮助烧锅炉的警卫战士侯玉灵，冒着烫伤的危险，当机立断，用自己的棉大衣裹住水管，不让滚烫的水流出来，保证锅炉正常供水。为此，侯玉灵被中队评为勇敢的战士，成为我们学习的榜样。

毛泽东为"二月逆流"平反

1968年秋天，"文化大革命"进入紧张阶段，主席的活动频繁，加重了我们警卫工作的任务。

毛主席亲自在北京人民大会堂主持召开了扩大的八届十二中全会。这次会议为召开党的第九次全国代表大会做准备。当时情况十分复杂，主席不断地开会，找人谈话，差不多每天中午都要到大会堂参加活动，晚上12点多才回中南海休息。

10月13日，在开幕式上，主席发表了讲话："这

次无产阶级文化大革命，对于巩固无产阶级专政，防止资本主义复辟，建设社会主义，是完全必要的，是非常及时的。”全会分组讨论了所谓“二月逆流”和“一贯右倾”同志的问题。在极不正常的情况下，全会错误地批准了江青、康生、谢富治等人用伪证写成的《关于叛徒、内奸、工贼刘少奇罪行的审查报告》，作出了把刘少奇“永远开除出党、撤销其党内外一切职务”的错误决议。会上，林彪、江青一伙鼓噪要开除邓小平党籍，由于毛主席反对，未能得逞。

会议期间，林彪、江青等人在讨论“文化大革命”问题时，趁机组织围攻参加过二月抗争的陈毅、叶剑英、李富春、李先念、徐向前、聂荣臻等（谭震林被取消参加会议的权利），还组织攻击所谓“一贯右倾”的朱德、陈云、邓子恢等。他们的目的就是想乱党、乱军，在乱中夺权。到1971年11月14日，主席在接见参加成都地区座谈会的同志时说：“你们再不要讲他们（指叶剑英等）‘二月逆流’了。‘二月逆流’是什么性质？是他们对付林彪、陈伯达、王、关、戚。那个‘王关戚’‘五·一六’要打倒一切，包括总理、老帅。老帅们就有气嘛！发点牢骚。他们是在党的会议上，公开化了。大闹怀仁堂嘛！缺点是有的，他们吵一下也是可以的。……”主席的讲话等于公开给“二月逆流”平了反。

10月20日全会中间，我得了急性阑尾炎，当晚9时被送进301医院。

由于八届十二中全会斗争紧张，我担心主席的安全，手术第三天便急急往回赶。领导和同志们都劝我多休息几天，可是这会儿，我哪里能躺得住？保卫好主席是我一生最大的心愿。

10月23日，我陪主席到大会堂。主席一见面就问：“听说你病了？”

“不是什么大病，急性阑尾炎，动了个小手术，住了三天院就好了。”我尽量装出若无其事的样子回答，我最怕主席因为我们的事而分散精力。

他关心地说：“现在感觉怎样？不会有什么问题吧！现在工作很忙，你要注意休息。你们要特别提高警惕，做好警卫工作。”

除去住院的三天外，全会从开幕到闭幕我始终都在现场，与同志们坚守岗位，认真负责，圆满完成了任务，受到领导的好评。后来，我被评为8341部队积极工作和努力学习毛主席著作标兵，还出席了总参召开的学习毛主席著作积极分子表彰大会。

毛泽东指示：干部下放劳动，知识青年到农村去。

1968年11月，湖南某部解放军指战员，将自己种的桔子用火车运到北京送给毛主席。主席首先想到的是警卫战士，他将五、六筐桔子转送给一中队全体同志。战士们十分激动，非常感谢主席对警卫战士的关心，并表示坚决做好保卫党中央和毛主席的工作，让他老人家放心。

这一年，主席曾做出批示：“广大干部下放劳动，这对干部是一种重新学习的极好机会，除老弱病残者外都应这样做。在职干部也应分批下放劳动。”

10月4日《人民日报》头版头条刊登了黑龙江柳河干部下放劳动的经验及毛主席的批示。从此，干部下放劳动，创办“五·七”干校之风席卷整个中国大地。大城市的家庭妇女及无固定收入的居民，受到下放劳动的启示，提出“我们也有两只手，不在城里吃闲饭”的口号，纷纷迁回原籍或农村，成了下放劳动的一种补充内容。

12月22日，《人民日报》发表了主席的一段讲话：“知识青年到农村去，接受贫下中农的再教育，很有必要。要说服城里干部和其他人，把自己初中、高中、大学毕业的子女，送到乡下去，来一个动员。各地农村的同志应当欢迎他们去。”实际上，主席早在1955年就指出“农村是一个广阔的天地，在那里是可以大有作为的。”按照这个要求，许多知识青年陆续走向农村，走向边疆，走向远离父母的地方。这期间，也有一些地区把造反派、闹派性的人送到农村，无形中增加了农村的负担。

林彪让黄永胜当上总参谋长

江青曾在一次军委扩大会议上作了题为《为人民立新功》的讲话，其中特别提到黄永胜处理“文化大革命”事务的“才能”。林彪抓住时机，利用江青的讲话，于1968年将黄调入北京。3月22日，林彪在人民大会堂118厅，当着主席的面，给当时的代总长杨成武罗织了所谓五大罪状，趁机安排黄永胜取而代之，担任了总参谋长。为更得心应手地实现篡党夺权的野心，林彪将黄、吴、李、邱“四大金刚”视为心腹，并全部安排他们在军中担任要职。黄永胜任军委办事组组长和中央专案组第二办公室主任；吴法宪被提升为副总参谋长、军委办事组副组长；李作鹏被任命为副总参谋长；邱会作任副总参谋长兼总后勤部部长、军委办事组成员。从此，作为正式机构的中央军委常委会不再开会讨论，实际上军委办事组控制了军队的领导权，他们停发了送各位老帅的文电。有了林彪的撑腰与暗示，黄、吴、李、邱在党内和军内的活动也就更有恃无恐了。他们在军内对于与他们

意见不同的干部，变本加厉地实行诬陷迫害，老帅们和一些高级将领几乎没有一个逃脱他们的打击。林彪对他手下"金刚"效忠他本人的行动，十分满意和赞赏。1969年林彪对他们说："军队的权力就集中在你们几个人身上"、"不要把权交给别人"。

（选自陈长江、李忠诚等《跟随毛泽东二十七年》）

"九大"的一、二、三

一

"杨、余、傅"事件后，是江青提议，任命文一呈为北京卫戍司令。任命的当天，她发去一份公函，信封上写：文一呈司令亲收。值班参谋拒收此件，原因是："我们这里没有这个司令，只有一位傅崇碧。"

信件被打了回来，江青暴跳如雷："拿我不当回事儿？我要开一万人的大会，介绍文司令，开十万人的大会，介绍黄永胜。"

江青的怒，意在要把军委办事组、北京卫戍区，都置于她的控制之下。

那位文司令经常走动于江青门口，不时反映些情况，说些动态，打些小报告。

黄永胜本来就和林彪、特别是叶群近，在北京当总参谋长两个月，没理过江青这座庙，没烧过一柱香。

江青蕴好了气，一天，在中央文革碰头会上，她突然指着黄永胜的鼻子喊道："你们军委办事组，目无中央文革，封锁我的消息，调动军队布署的报告，没报告我。"

黄永胜解释说："江青同志，你误会了，这是主席定的：调动军队的报告，不要写那么一大串名字，今后只报主席、副主席、总理就行。"

江青蛮横地接着喊："你们挑拨！我现在宣布三条，一、总理，康老，文元，找黄永胜、吴法宪谈话，你们要清理思想。二、黄、吴停止参加中央文革碰头会。三、黄永胜不能率代表团访问阿尔巴尼亚。"

那个党和国家大事都要通过的中央文革碰头会，就经常这样风风雨雨，变化无端。

因为代表团和名单已通报阿方，行期又近，迫在眉睫，不得已周恩来去见了毛泽东。

毛泽东说得轻俏，但坚决："不要理她。"

为了缓和，周恩来带了黄永胜、吴法宪、李作鹏、邱会作、叶群这一班军委办事组成员，去见江青。周特别嘱咐他们："要忍耐，有什么话、现在不要当面顶，以后慢慢讲清楚。"

江青见他们进来，破口嚷道："你们军委办事组，目无党中央，穿着军装、戴着红领章、红五星，不觉得可耻！这是我给你们争来的！"

按照总理的要求，大家都默不作声。

等江青又嚷了几句以后，周总理问黄永胜："你们代表团什么时候动身？"

黄永胜领会了，说："后天下午六点。一是来向江青同志请示，看还有什么注意事项。二是来告别。"

江青宣布："中央文革不派人为你们到机场送行，回来也不派人到机场去接你们！这是惩罚！"

毛泽东通过别的渠道，听说了一些江青的恶作剧。他指示周恩来："要开江青的会，让她做检讨。现在就开。"

黄永胜都吃了安眠药，已经快要入梦了，被叫起来去参加周总理主持的会，听江青作检讨：

"我有错误，对军委办事组的三条规定不妥当，是因为我在病中，在发高烧，说胡话，脱口而出，请同志们谅解，不要计较。"

江青检讨完了。人们说着宽慰她的话：不要生气，气伤肝，有话慢慢说。正要散去，有人送来毛泽东的一个条子，上面写：

中央常委不要怂恿江，江不对的要批评。

江青听罢，愣了一下，放声大哭。

谁闹得清楚，这是哪一出？

为着试探，也为着拍江青的马屁，叶群在人前人后说：我要提议江青同志作政治局常委。

江青为着拉黄永胜，当然不止这一票，她当他的面说："我准备提你为政治局常委。"

试探的各种气球，飘到了毛泽东的面前，他说："我坚决不同意，我不能同江青共事，你们要提她当常委，我就不干。"

还有另一组谈话，倒是颇不相同：在京西宾馆，周恩来对胡耀邦、上将李志民、老革命帅孟奇、宋任穷说："很好地做个检查，取得群众的谅解，然后进'九大'中央委员会，好为党工作。"

周恩来走后，四个人谁也不吭声，憋了半天，前志愿军政委、高等军事学院政委、将军合唱团指挥李志民问胡耀邦："怎么办？"

胡耀邦异常干脆地说："检讨什么？没有错，不检讨。"

几个人同声："不检讨。"

没检讨，也没能进"九大"中央委员会。

又有一组谈话：叶群来到林彪跟前，温情又急切地说："要让永胜进政治局常委。你不提，怕没人说这个话，你要是肯说上一句，也不会有人反对。"

林彪心里正乱，听到叶群说到黄永胜时的那种语调，那种情绪，就乱上又加了烦。正觉得不是味儿，叶群偏再添一句：

"永胜的身体又好。"

林彪动了颜色："你个臭婆娘，有多大的脸面？有多少鬼心思！"

叶群被刺中心坎，她抓过一张纸，写了一串反击的文字：——不要吵，这样，工作人员听不见——你终日躲在房间里，算计别人，阴险，难以捉摸，心怀仇恨，整天以假象骗人！

林彪看着纸条，浑身大抖。叶群忙上去抱住，在他的怀里剧烈的抽泣。那样子，好像两个人同时在笑，而且笑得不行，又好像同在一辆颠簸的车上，颤动不已。

这也是一出呵，看吧，还有哪！

二

四月二十七日下午，毛泽东召集周总理、康生、黄永胜开会，商拟政治局委员、候补委员名单。黄永胜向叶群透了这个风，同时告诉她：名单上有你。

叶群得到消息立刻把心思全部集中在这里：怎么样才能保证"叶群"这个名字不被划掉。分析当前形势，划掉这个名字最大的可能是谁呢？林彪。什么时机？他现在身体不行，不能去参加会。毛主席那边商拟之后，必定请周恩来到毛家湾来征求林彪的意见。迟疑不得，要把周总理先堵住，这边再打林彪的主意。想罢，叶群先给吴法宪打了电话：

"胖子，到了千钧一发的时候了，你要想办法帮我！周、康、黄正在"一一八"那里开会，散会以后，你要让黄拖住周、康，别让他们到毛家湾来。详细情况我以后告诉你。快去办吧。"

什么事到了吴法宪那里都是任务。而且："保证完成啊，叶主任，我尽一切努力，你放心！"

要说动林彪，得找林立果。眼下又不知这个老虎窜到了哪处山林。于是令秘书们紧急寻踪。

七点二十分，吴法宪来了电话，是值班秘书接的："请你报告叶群同志，我跟黄总长咬了耳朵，告诉他了，从'一一八'那里散会，让他拦住总理，不要去毛家湾。这个意思，我跟黄的警卫也说了。估计问题不大。"

值班秘书不摸底细，问："你讲的这是什么呀？叶主任能懂吗"？

吴法宪说："她一听就明白。"

叶群听了秘书的报告，心里安静了一些，这时，林立果也找到了，正在返回毛家湾的路上。

毛主席主持的会完了。不出叶群的预料，毛指示周、康，带着商拟的方案，去征求林彪的意见。出了人大会堂的"一一八"号房间，黄永胜建议周总理："已经这么晚了，林总可能早就入睡了。是不是明天再去，或者我们现在就写一封信，明天一早就送过毛家湾。"

周恩来觉得也对。于是进了福建厅，他亲自起草给林彪的信。

吴法宪第二次给叶群去电话："事情办成了。你好好睡觉吧，做个好梦给我们啊！叶主任永远健康。"

叶群抱着林立果的肩，央求地对他说："你老爸身体不好，活不了几年，我要是能参加政治局，将来对你会大有好处。你去给他做些工作，到主席那里开会也好，主席派人来也好，听到政治局有我的名字，可千万不要让他乱讲什么不同意的意见。这件事做好了，我一定满足你的要求。这次进不进政治局，对妈妈一生是个关键！"

"你自己怎么不去讲？"

"下午吵了嘴。吵的真不是时候。"

林立果去了。叶群躺在床上，仔细推敲进入政治局的各个门口。她忽然坐起：严谨的周总理，会不会一大早来毛家湾？不得了！她抓过电话，要通周总理：

"您还没休息吗？总理。"

"我正在起草给林副主席的信。"

"他正要我给您说一声，说您一夜未睡，写个信来就行了，不用亲自来当面谈了。他近几天又不好，见了人就出汗。"

叶群放下电话，"整理"出一份《周总理电话记录》：

政治局委员、候补委员的名单，是经过了预选，又经过主席亲自召集会议商拟的，如果林副主席没有什么意见，不用批字，划圈就行了。主席本来派康老和我当面向林副主席说明名单商拟的经过，并征求林副主席的意见。又恐影响林副主席休息，就写了这封信，不再去当面谈了。信，明早即派人送到。

第二天清晨，有周总理处送来的亲笔信，选票清样，林彪亲收件。

叶群把"电话记录"也拿出来，对秘书说："一齐报进去。"

秘书给林彪念了总理的信，又念了那份"电话记

录”，把选票清样端到林彪面前，让他过目。

林彪情绪颇佳，扫了一眼，说了一句：“是按姓氏笔划排列的哟。”然后一摆手——通过了。

秘书出来，向叶群做了汇报。叶群展开那选票清样，像元帅审视作战地图，但那目光不是综览全局，而是紧盯在自己的姓名上：印得真切，此刻正在生辉。她的心花开了，在清样上拍了一掌：敲定了。对秘书命令道：“替首长把圈划好，派人，退总理处。”

在正式投票前夕，黄永胜几个人，来到毛家湾向林彪做紧急汇报。

黄永胜说：“北京卫戍区，文，这个人，原来就是江青同志提议任命的。上来就跟那边靠得很紧，天天到江那里去打小报告，常常站在中央文革一边，给军委办事组洒胡椒面儿。”

吴法宪灵机一动，插空补充了一个具体事实，情节曲折，但他说得简练：“文，向江打过一个小报告，说《人民日报》记者金凤，是蒋介石的侄女。江青同志就说要把金凤抓起来。我报告说：金凤是空军战斗英雄赵宝桐的爱人。江青同志叫我告诉赵宝桐同志立即跟金凤离婚。麻烦得很呀！赵死活不离。后来，我们给他又找了对象，年青、漂亮的对象！金凤关起来了，我们又帮赵宝桐结了婚。”——情节曲折还不在前面这一折，林彪完蛋，‘四人帮’倒台，金凤无罪出狱，得知赵宝桐已不是自己的丈夫，向各有关方面提出严正抗议！赵宝桐一听说金凤完全是平白受冤，自己驾车，高速奔来北京。见了金凤，二人抱头大哭！他们共同声明：我们感情如初，之所以离异，全是江青强加！而且金凤根本不承认离婚——她完全不知此事！吴法宪他们后来给赵宝桐找的这位年青美貌的姑娘呢？已经生了一男一女！当初不是她追逐名位，现在，也已有了感情！“怎么办？”车尔尼雪夫斯基曾作了一厚本小说！可是，人间悲剧竟是写之不尽！

林彪表示：“那就不让文进政治局，但要让他作中央委员。”

叶群似无心地问了一句：“看过他的档案没有？有没有什么辫子？”

无心的发问，成了重要的提醒，邱会作立即调来文的档案，发现：有两次被捕！

黄永胜说：“散布出去。抓紧时间，赶快在代表当中散布出去。”

很快，如墨渍一样，不声不响地扩散开来：文，有变节嫌疑。

接着，又传来林彪的意思。这样的事情不会有原话。那意思是：江青、张春桥一帮子，威信太高了，不好，要布置几个人，不投他们的票，不能让他们得全票。

黄、吴、李、邱四大将，又分别回到自己的领地，如此这般，一番布置。

选举结果出来了。

中央文革碰头会的成员，只有北京卫戍司令，文，没进政治局。

江青一看自己竟不是全票，跺着脚骂：“老娘的威信还不如你们高？这才怪！”

她秘密布置人，查选票：“看谁捣了老娘的鬼！”

江青找到林彪，她想问罪，想哭诉一场。但是，还没等她开口，林彪先说话了：

卫戍区的文，总是拉你的大旗，威胁军委办事组的几个同志，黄永胜他们没有对你，主要是对文有很大的意见。文这个人，可能还有叛变行为，我正要叫他们去向你报告，请示一下怎么处理。”

江青的反应是快的，转变的速度也是急的，有时过度，她全忘了来意，说：“把文抓起来！”又是风风火火，去找了黄永胜：“我们要搞好团结，把文抓起来，我们就是要一致！”

黄永胜沉思了片刻，说：“那也用不着吧。把他调动一下，也就是了。”

受林彪的旨意，黄、吴找文正式谈话。谈话的方式是开门见山，内容也实实在在。但是，整体结构，是一个彻头彻尾的诡计。

黄永胜说：“因为你历史上的疑点，江青同志亲自向林副主席建议，要把你抓起来！”

文，只觉得头顶响了一声炸雷，他被震懵了。

吴法宪说：“林副统帅，黄总长我们都不同意。”

黄永胜又说：“林副主席已经向主席报告，主席也已批准，调任你为成都军区副司令。”

文，这才又苏醒过来，在这一刹那，他的理智处于最佳状态，因而说出了一句是至理的话：

“天下有了江青，就永远不会太平！她就是当今武则天、慈禧太后。”

黄永胜接着告诉文：“林副主席要接见你和你的爱人，回去准备一下吧。”

文，又进了感情最激动的境界：顿时，热泪满面。

送走了文，吴法宪问黄永胜：“怎么调他到成都？有什么学问？”

黄永胜告之底细：“文，过去跟成都司令有矛盾，现在弄在一块去，好掌握。林副主席是很懂‘矛盾论’呵。”

吴法宪说：“林副主席，你总长，对文也有真心

哪！好，很宽大，很为怀。”

黄永胜被吴法宪一句“真心”，诱导出真正的真心话：“抓起来，就被江他们控制了，把过去的事都得翻腾出来，对我们有什么利？”

吴法宪装了一阵糊涂，摸准了各个角色之间的距离，为自己下一步在这舞台上的进退，定好了尺寸。

这件事，还有一个尾声，颇有戏剧性，写于此，以再认识一下“生活”，那“真实的生活”：

那个即将卸任北京卫戍司令的文，当年上任不久，就在黄永胜的办公室，拉过来一位秘书，李。他交给这个秘书的任务就是：注意黄、吴等人对江青同志有什么攻击性言论，或者有什么非议，你直接告诉我。

秘书李，曾不断地把一些二话，传给文。现在，文完了，但秘书李还不明细里，他正在秘密起草“九大”投票经过，准备上报。这是一九六八年四月二十八日凌晨三点，李当场被人发现，立即被囚禁，并且，连夜用飞机押运外地。

在押送的机舱里，秘书李偷写了一张纸条：

敬爱的江青同志：

请你救我，我有重要的话，要当面向你报告。

他把纸条丢在座位旁边，期望服务人员打扫机舱时，发现它，转上去。

这张纸条是被发现了，也转上去了，但去的是另一条路线。服务员交给了服务队长，队长交给了师长胡，胡交给了空军司令吴法宪，吴法宪交给了黄永胜，并且惊叹地说：“又一个小赫鲁晓夫就睡在我们身边哪！千真万确，阶级斗争，复杂、激烈。毛主席的话，句句是真理。”

小人物有小人物的可悲处。我说的是那个秘书李，他挣扎着摸这边，觉得是天，摸那边也以为是天，可怜他不知自己蒙在鼓里。

三

“九大”还有一项非正式、也少为人知的内容，我顺便记在这里，算作一件旧日新闻——叶群为自己的儿、女选对象。事物、或者称作艺术家们进行创作的生活，真如汪洋大海的浪涛，经常在我们的意想之外跳出来，令你惊愕。

还是在一九六七年，叶群就向吴法宪交待过：“凡是在北京开人数较多的会议，都要派人去给我们两个孩子物色对象；女的，必须具备‘国家面貌’。男的，要选一个全面的人，这个人要有罗秘书那样的形象，于新野那样的能力，保卫处长杨那样的忠诚，报社记者苏那样的写作水平和性格。”

在挑选的过程中，不断地总结经验，完善条件，建全了组织——对此，也请不必吃惊，事情真的就是这样。

组织：上海早些时成立了“找人小组”；北京，有专门班子。

经验：没有全面总结，但扼要的已经有了若干条：到人多的地方去找：公园门口、百货商店、工厂、学校、火车站、码头。林立果向他们布置说：“一般情况下，出动的人可以少一点。关键性时刻，比如上山下乡的要走了，要投入力量，不要把大鱼漏掉了。跑掉了，就找不回来了。”看见好的，就紧盯梢跟住，一追到家。有时见一个小男孩不错，就问他有没有姐姐？哥哥？有的看眼睛很好，但戴着口罩，就上去说话，使对方摘下口罩，看个全面。有的不知皮肤是否细嫩，就约去游泳。但此事不能搞群众运动，人家知道了不理解。

条件：叶群数次明确：“我们就这两个孩子，在上面接触的人多，政治上要可靠，外形要过得去。。。。女的，身高要一米六三至一米六六，太高了也不好，单个出去没什么，两个人一块出去，人家就会议论。性格要好，有的不爱讲话，遇事易闷气，还得别人猜。有的爱顶嘴，也不好。主要条件是长相，思想不好可以慢慢变，长相不好，一辈子变不过来。”林立果曾经强调过：“找人的政治条件，不要抠得太死，家庭社会关系复杂的不要紧，很复杂的可以移植：就是要重新认一个政治条件好的父母，来改变成分的情况。”

至于条件的细则就更多了：抬头，脸上无皱纹，鼻子端正不露孔，浓眉毛，双眼皮，不胖不瘦，皮肤细白红润，头发多、黑、有光泽，牙齿……，不再详列。

还有意义：叶群说：“要把这件事办好，这件事办好了，林副主席就放心了，使他高兴，就可以为党做更多的工作，做更多的贡献。”一个干将的夫人参予此事，她向具体工作人员讲：“这件事是最大的忠，最大的政治，最大的光荣，最大的信任！”随着林立果被捧为天才、超天才，精神领袖行位的不断升腾，“找人”的意义也就逐渐深远、伟大，其中种种，还将使你不住地惊讶。但，这是后话，我将在第二部中提及。现在，先介绍叶群在“九大”期间亲自“找人”的情形——这是两位秘书的追记：

“九大”开始分组活动。一天，叶群回来，进了我们的办公室就说：“我刚参加会回来，开会时，我特别注意看人，发现有的代表长得不错。今天，我就见到

一个男的，长相很漂亮，看上去很年轻，身材也好，我挺高兴。后来一打听，人家早结婚了，还有了两个孩子，白欢喜一场。不过，这倒使我得到启发，'九大'这么多代表，年轻人又多，说不定就碰上个好的。多了我们也不要，男女就各要一个吆。我看这是个好机会，现在正在分组活动，人少好看清。我是哪个小组都去，但都是晚上去的，眼睛不好，近的还可以，远的就不行了。你们秘书比我随便，可以当大会工作人员，到各小组去物色物色。但不要传出去，叫别人知道就惨了。"

秘书甲、乙说："去看可以，不过希望不大。代表当中，年龄大的占多数，有些年轻的，过去派出去'找人'的人，恐怕也都看过了。"

叶群说："那不一定，你们去看看，有，更好，没有，我们也就放心了。"

甲、乙问："会议期间，林办秘书在会场转来转去，目标大，有没有影响？另外，我们没工作证，怎么进会场？"

叶群大不耐烦了："其他负责同志的办公室，也有工作人员参加会，碰到熟人就说听听讨论情况。会场就三个地方：北京饭店，前门饭店，京西宾馆。一是跟我一起进去，二是找黄总长的秘书宋。你们看可以不？"

"可以。"

"代表的简历，你们谁看过？"

甲："我看过。"

叶群问他："符合条件的多不？"

甲："对这一点没注意。"

叶群指示他们说："你们再看看，把符合条件的给我拉个名单，注明是哪个省的，明天早晨，把单子给我。"

我们从各省市、自治区的代表中选了三十一个人列成名单，第二天一早，交给了叶群。

当晚，叶群带我们到了北京饭店。黄永胜、吴法宪在楼下大厅接我们。几句寒喧之后，叶群对我们说："我们三个现在到各组去看望代表，你们两个别的事别管，跟在我们后面，就是看人。"

我们随黄、吴、叶上楼，先到东北组，由辽宁的司令陪同，各小组转了一圈。就在吉林小组听会时，叶群走过来，坐到我们身边，咬着甲的耳朵说："右角那个男的不错，这里太远，你到跟前去看看。"

甲走过去看，不久，便离开会场。刚一到走廊，叶群就急忙地问甲："你看那个人怎么样？"

甲回答：年龄大了，白头发很多。"

叶群扫兴："糟糕。"

然后，又到湖北组，由武汉的司令陪同，转了一圈，没发现可供选择的对象。

又接连走了几个小组，叶群对秘书们说："今天没收获，碰到一个还是白头发。你们先回去吧，我跟黄总长还有事情。"

吴法宪忙插上来说："我也走了，我也走了。"

过了两天，下午。叶群把我们带到京西宾馆。她说："今天两个任务：一是看看，二是作证：我和老夫子（陈伯达）到河北组解决保定问题。本来是他管，硬拉我来。去，就得说话，说话，两派就各取所需，搞不好，还会有人说我插手保定。你们听听，将来有问题，好做个证明。"

这一天，只参加了会，没找到美男、美女。

又过了两天，陈伯达、吴法宪到北京饭店参加华东组大组会，叶群带了我们来继续"找人"。

大组会的人很多，包括上海、山东、江苏、浙江、福建。我们照叶群的安排，在会场外围转悠了两趟，便坐在后面的记录席上。不大的工夫，叶群从会场的前面，走到我们身旁，小声地问："怎么样？发现什么人没有？"

甲："人很多，看不清，能看到的没发现。"

叶群更小声地吩咐我们："你们到楼上中南组去，要注意，总理在那里参加会，你们从后边进去，他不会注意。你们去找黄总长的宋秘书，他在那里担任记录。江西的代表当中，有一个不错，叫于什么，我看过。宋秘书认识他，让他指给你们看，咱们晚上回去研究。"

我们到楼上，找到了宋秘书，看了那个于，便回了毛家湾——林彪府地。

晚上，叶群回来便问我们："看到没有？怎么样？"

我们说："看到了，人还不错，长得单薄，身体怎么样，不知道。"

叶群说："听说此人有组织能力，但是个造反派头头，身体不太行，鼻子大了点，不理想。"

接下来三天，我们又去看了三次，仍然没有新的发现。

是第七天，晚上，叶群急急忙忙往办公室打来电话，她在电话里说："我在京西宾馆礼堂看演出，立果在家吗？"

秘书乙："在。"

叶群问："你们秘书谁在？"

乙说："我……。"

叶群："废话，甲呢？"

甲接过电话，答："在。"

叶群说："我看演出时，发现一个女的，特好，是学习毛主席著作积极分子，叫……叫谌琦。你们两个秘书，叫上老虎，马上来这里，我等你们。"

我们到了京西宾馆，叶群像指挥战斗一样，跟我们说，越急她还越啰嗦："吴司令员正在楼上开会，开了一晚上，我派小王到楼上去叫他下来。让吴司令员找那个女的，叫谌琦，谈话，你们几个就坐在旁边看，一下子都看清楚了，就在休息室看，那里灯光好。"

正说着，吴法宪从楼上下来了。叶群忙上去拉住他的胳臂："我发现一个女的，长的特别特别好，我们要细看看。你出面跟她谈话，随便扯，问她讨论情况，参加"九大"的感想，见到毛主席……你怎么谈都行，要让她开口。"

吴法宪道："那好办，好办得很。"

叶群对秘书甲说："你跟我到剧场去，我指给你看，她在哪儿坐着，然后你把她叫出来。"

当叶群把谌琦指给甲看后，甲走到谌的面前："你是谌琦同志吗？"

那女子答："是。"

甲："请你出来一下，吴副总长找你谈一谈。"

谌随甲走出剧场，来到休息室。

我们和林立果都坐在吴法宪旁边，叶群坐在稍远的地方装作休息。

一见面，吴法宪东拉西扯，问了谌的家庭情况，年龄，学历，参加大会的收获，见到毛主席的感想，今后的决心。他突然地问："你的身高有一米六七了吗？我看有。"

女孩子说："没有，一米六三。"

吴法宪走到谌琦面前，把她拉起，用自己的身体跟这女孩子边比边说："一米六三，一米六三，看起来我不如你高，好得很，很好，一米六三好。"

谌琦去后，叶群忙凑过来，高兴地问林立果："你看我找的这个不错吧？我们在各组跑了多少次，一个也没发现。这个是我亲自发现的，他们把好的都给漏掉了。"

几个人都注视着林立果。但他不表示任何态度。

叶群急了，问："怎么不说话呀。老虎？"

林立果冷冷地回答她："我还没有考虑好哪。"

在驱车回毛家湾的路上，林立果向秘书甲、乙说："叶群给我找的人，一般地不能沾，知道为什么吗？她是要利用她给我找的人控制我，能上她这个钩吗？"

这就是真实的生活。但是，生活，并不总是把真实的面孔向着你，往往完全相反，于是，便产生了虚伪、欺骗、奸诈、愚弄……

还记得吗？使劲儿往人们的灵魂深处硬灌的"三忠于四无限"？"永远忠于毛主席！永远忠于毛主席的革命路线！永远忠于毛泽东思想！""无限忠于毛主席！无限热爱毛主席！无限崇拜毛主席！无限信仰毛主席！"如此不三不四，都是人家这些高觉悟的无产阶级先进分子创造发明出来的，而且把林彪树为光辉榜样。望尘莫及，你看人家，多么会忠，忠到了什么程度，忠得多么辛苦，废寝忘食，用尽心机。

对，跟着学吧，除了那十来个"一小撮"——他们不够资格——之外，全国革命群众们，心往忠字上想啊，劲儿往忠字上使，步往忠字上迈，血往忠字上流吧！

来吧，我们一齐跳起忠字舞！不然，我们就没有今天，更没有明天。

傻！真傻！整个地傻帽儿！无神论者成了"官教徒"，还创造了一套"官教仪式"，并且带到了中国共产党第九次全国代表大会上。悲哀！

（节选自《十年动乱》）

康生其人其事

心狠手毒害人成性

十年浩劫中，康生和林彪、江青一伙，为了达到篡党夺权的目的，诬陷和迫害了一大批干部，其数量之多，范围之广，危害之大，是我党历史上前所未有的。康生在"文化大革命"的初期和中期，一直掌握中央专案工作的大权，许多重大冤案，都是由他直接点名，指使逼供、以及定性定案的。

据查证，仅在"文化大革命"中，被康生罗织罪名，直接点名以及由他批准诬陷和迫害的干部，就达839名。如1968年5月16日，康生对专案人员讲话时，诬陷贺龙同志说："由贺龙的历史投敌叛变，联想贺龙现行反革命活动绝不会没有，可以由历史这个此，到现实这个彼。""贺龙与刘、邓的关系，也是由此及彼。"给贺龙同志戴上了"国民党"、"军阀"、"土匪"等一大堆帽子。康生还伙同江青、陈伯达、谢富治、吴法宪等，诬陷陆定一同志是"叛徒"、"内奸"、"军统特务"。

被康生点名诬陷的800多人中，有党和国家领导人33人，八届中央委员和候补中央委员120人，

中央各部门和各省、自治区、直辖市的主要负责人以及人民解放军高级干部康克清、陈再道、梁必业、黄岩、李启明等200多人，还有不少各界知名人士。康生随心所欲，凭空捏造，任意给一些高级领导干部加上“叛徒”、“特务”、“走资派”、“里通外国”、“死党”、“帮凶”、“败类”、“坏人”、“反革命”种种罪名，甚至把反他也作为“反党”的一条罪状，加害于人。他对革命同志心狠手毒，还表现在他写的一些所谓“定罪”批语上。这些批语使用了“罪该万死”、“死有余辜”、“突击审讯”、“送监狱”、“铐起来”等许多恶毒字样。一道令下，就置大批干部于死地。已查明，被康生直接点名迫害致死的党政军领导干部和知名人士就达80多人；致残致病的，更是不计其数。

在党的“九大”和四届人大召开之前，康生勾结江青等人，为了实现他们“改朝换代”的阴谋，从组织上抢先入手，连续干了几桩罪大恶极的勾当。一件是：1968年7月21日，康生亲笔写了一封绝密信给江青，信中附上他亲自排列的党的八届中央委员、候补中央委员的名单。在这个名单中，康生把中共八届中央委员、候补中央委员定为“叛徒”、“特务”、“里通外国”和“有政治历史问题”的，竟达总数的71%。再一件是：1968年8月23日，康生和他的妻子曹轶欧指使当时中共中央组织部负责人编造报告，把八届中央监察委员会委员、候补委员中61%以上的同志分别诬陷为“叛徒”、“特务”、“反革命修正主义分子”。第三件是：1968年8月28日，康生、曹轶欧指使当时中共中央组织部负责人，把三届全国人大常委和四届全国政协常委的政治情况分类排队，开了个名单。在这个名单中，全国人大常委和政协常委划为“叛徒”、“特务”、“反革命修正主义分子”、“有严重错误”的，竟占50%左右。这几个骇人听闻的政治陷害名单，在十年动乱中，成为残害党政军领导干部的“凭证”；同时，它也成了康生所犯罪行的铁证。

康生诬陷和迫害干部，其特别恶劣之处，就是他明明知道这些人的情况，却为了篡党夺权的政治需要，利用权力，捏造罪名，制造冤案，蓄意陷害。下面列举的，只是其中几个最突出的事例：

薄一波等61位同志1936年出狱，是由当时中共中央北方局决定，经党中央批准的。这一点，康生1943年亲自参加过中央讨论这个问题的会议，1944年他向延安党校作报告时，也专门讲过。可是，“文化大革命”一开始，他为了打倒一大批党政军领导干部，竟闭起眼睛说瞎话，硬是诬陷这些同志为“反共叛党”，并由此在全国范围内刮起了一股“揪叛徒”之风，陷害了一大批同志。

所谓“新疆叛徒集团案件”，也是康生一手捏造的。1942年9月，新疆军阀盛世才制造了所谓“四·一二阴谋暴动案”，将我党在新疆工作的一百几十人全部拘禁，以后又关进监狱。绝大多数被捕人员在狱中坚持斗争，表现很好，有的牺牲在狱中。1946年，张治中先生任国民党新疆省政府主席时，经我党中央营救，除公开叛变的十多人外，130多人无条件释放，于同年6月回到延安。中央对这批同志被捕后的表现和出狱的经过，是完全了解的。他们回到延安时，受到党中央领导同志的热烈欢迎。那时候，康生甚至跳上汽车，同一些同志热烈拥抱。但是，1967年，这批从新疆回延安的同志，陆续在各地被揪斗和审查。康生明知此案一切情节，不但不说明真相，反而无中生有，诬陷他们“投敌叛变”，“有组织有计划向党隐瞒”，是“叛徒集团”，唆使专案人员大搞刑讯逼供，使许多同志重陷冤狱达8年之久，大部分同志身心受到严重摧残，26人被迫害致死。

康生伙同谢富治等利用挖所谓“内人党”，在内蒙古自治区诬陷、迫害了大批干部、群众，严重地破坏了民族团结。1968年2月4日，康生说：“内人党至今还有地下活动，开始可能揪得宽点，不要怕。”1969年2月4日，康生又说：“军队也有内人党，这个问题很严重。”在康生、谢富治的唆使下，因“内人党”等冤案遭到诬陷、迫害的干部、群众达34万6千多人。其中16,222人被迫害致死。

原中共北京市委第二书记刘仁同志，三十年代在苏联就认识康生。抗日战争期间，曾在延安中央党校和康生共事过。以后，他到华北白区工作的情况，康生也是了解的。可是，“文化大革命”一开始，康生就亲自指使专案人员，搞了大量假材料，制造了一个所谓“大特务刘仁案件”，陷害和株连了一大批人。1968年1月，康生在一份捏造的报告上，杀气腾腾地加上批语：“刘仁、崔月犁、冯基平、徐子荣等这伙反革命敌特分子，出卖党政军核心机密，叛党叛国，罪该万死”；“应将他们铐起来，进行严厉的突击的审讯工作”。从此以后，刘仁等同志被戴上手铐脚镣达四、五年之久，受尽残酷折磨。刘仁同志在1973年10月含冤而死，徐子荣同志1969年惨死于狱中。

康生陷害干部，竟然荒唐到单凭他的一次“相面”就可以定案的程度。原中共云南省委书记赵健民同志和内蒙古自治区党委书记王逸伦同志，就是这样被迫害的。

1968年1月21日，在北京京西宾馆一个会议

室，康生对赵健民同志作了一次既是十分滑稽又是卑鄙无耻的谈话：

康：赵健民，……你支持炮派，出了许多坏点子，是不是？

赵：我没有支持炮派的错误行动。

康：你不要骗我，刘少奇才骗我们，叛徒特务才骗我们……我问你，你在白区工作是哪一年被捕的？

赵：1936年。

康：你在监狱里是怎么自首的？

赵：我没有自首。

康：你还骗大家。你是个叛徒！

赵：我不是。

康：我再重复一遍，你是个叛徒！

赵：事实不是，我保留意见。

康：好！你保留吧！你写个条子！你的行动不是偶然的。一个叛徒，一个叛徒分子混进我们党里来，想乘文化大革命把边疆搞乱。国民党云南特务组（注：这是康生凭空捏造出的一个政治假案），我看了他们的计划，你的行动就是执行他们的计划……我凭40多年的革命经验，有这个敏感，……你对我们有刻骨的阶级仇恨。

赵：中央可以审查。

康：一定要审查，一定要审查。你是比较疯狂的，疯狂地向无产阶级司令部进攻！你还要求中央审查吗？

赵：我要求。

康：你写一写。

赵健民写了保证自己没有问题，要求中央审查的条子后，康即指使谢富治当场将赵逮捕。这是发生在一个多小时内的事情！赵健民被投入监狱达8年之久，直至1978年7月才得到彻底平反。在康生、谢富治的煽动下，云南大批干部、群众被扣上“执行赵健民国民党云南特务组计划”的帽子，遭到诬陷、迫害，1万4千余人被迫害致死。

1967年4月，康生在一次接见内蒙古代表时，信口开河，凭空诬陷王逸伦同志是“特务”。他说：“我不认识王逸伦，但是在一次自治区党委会议上，我见了他。在见的中间，使我一看觉得这个人根本不是一个共产党，而且也不是一个普通的人。他的一些表现，他的一些做法，他的一些神态，……总觉得这个人像个特务。”就这样，由于康生的“一见定案”，把王逸伦同志关押了6年，直到1978年底才得以平反。

（节选自《历史在这里沉思》）

江青和林彪的勾结

于有海

特别检察厅的起诉书写道：以林彪、江青为首的反革命集团的主犯们“在‘文化大革命’中，互相勾结，狼狈为奸，凭借其地位和权力，施展阴谋诡计，利用合法的和非法的、公开的和秘密的、文的和武的各种手段，有预谋地诬陷、迫害党和国家领导人，篡党篡国，推翻无产阶级专政的政权。”

但是，江青、姚文元之流在法庭上总是抵赖、掩饰他们同林彪一伙的丑恶关系。直到12月24日的法庭辩论中，江青还说什么她这一帮“是按中央的决议办事的”，而另一些罪犯才是“听林彪指挥的”，似乎他们之间根本没有勾结过！甚至完全颠倒黑白，说她这一帮人是“反对”林彪的。

可是抵赖、说谎最害怕的是事实，我们还是看事实吧！

事情还得从他们一起诬害中华人民共和国主席刘少奇说起。林彪、江青究竟向刘少奇身上泼过多少脏水，可以留待以后再说。这里只讲他们两个人在给刘少奇定“罪”时表演的一出双簧戏。1968年9月16日，江青在她直接操纵的专案组编造伪证、整理报送的刘少奇三本所谓“罪证”材料上，写下了置刘少奇于死地的诬陷之词，说刘少奇是“大叛徒、大内奸、大工贼、大特务、大反革命”，是“美国远东情报代表”。林彪看了江青写的东西，正中下怀，马上批写“完全同意”，并“向出色地指导专案工作并取得巨大成就的江青同志致敬”！

在陷害党和国家领导人，推翻无产阶级专政政权的罪恶活动中，林彪、江青一唱一和，双簧戏一直都是演得惟妙惟肖的。

1966年9月8日，林彪诬陷贺龙“搞颠覆活动”，“是土匪”。接着，江青就在会上诬陷贺龙是“坏人”，是“大刽子手”，“要把贺龙端出来”。

1966年12月下旬，江青叫嚷“军队那些走资派为什么不揪？”跟着，林彪就指使人起草文件，提出“彻底揭穿军内一小撮走资本主义道路的当权派”的反革命口号。江青看后又叫“赶快送林副主席审批”。林彪看了又批“完全同意”。

……

在共同的反革命活动中，江青和林彪之间，正是这样你中有我，我中有你，互相勾结，狼狈为奸，彼此“完全同意”的。

至于在他们的勾结中，林彪花在江青身上的“政治投资”收到了怎样的“一本万利”，事实早已作了回答；江青从林彪那里捞到了多少“好处”，同样不再是新闻了：

她是由林彪任命为中央军委文革小组顾问的；

她通过林彪的老婆叶群，指使吴法宪、江腾蛟非法查抄郑君里、赵丹等五位上海文艺界人士的家，以销毁有关她的丑恶历史的材料；

她还跟叶群秘密交易，迫害了解她老底的孙维世，说：“现在趁乱的时候，你给我去抓了这个仇人，你有什么仇人，我也替你去抓！”

如此种种，都出于他们共同的反革命野心——篡夺国家的最高领导权。为了实现这个野心，江青和林彪既互相利用，又互相吹捧，互相抬高对方的身价。

江青的为人，包括她心狠手毒、反复无常、志大才疏、刚愎自用等恶劣的品行，在老干部中是尽人皆知的。但是，林彪在1966年初就向人吹捧说：江青“对文艺工作方面在政治上很强，在艺术上也是内行”。

1968年3月，林彪居然使出了一个罕见的招数，他把江青的行政级别一下子从9级提高到5级。他还把江青吹上了天。林彪说，江青“是我们党内的女同志中很杰出的同志，也是我们党的干部中很杰出的干部，她的思想很革命，她有非常热烈的革命的感情”。林彪说这话大概也觉得离谱，心虚，所以又赶紧补了两句假大空的话：“过去由于她多年身体不怎么好，大家不了解她。在这次文化大革命期间，就看出她伟大的作用，……她有很大的创造性。”

也就是在这次林彪讲话的大会上，叶群带头狂呼：“向江青同志学习！向江青同志致敬！誓死保卫江青同志！”

江青回报林彪的捧场、抬举，当然不仅是她一再叫喊的林彪是什么“光辉榜样”，祝林彪“永远健康”之类；她要发挥的“伟大的作用”、“很大的创造性”之一，就是满足林彪当“接班人”的权欲。1968年10月27日，江青在一次讨论党章的会上，极力鼓噪要把林彪作为接班人写在党章上，她甚至用耍无赖的口吻说：“这一条不写上我们通不过。”1969年在党的“九大”召开前夕的一次会上，江青在利用合法形式，配合林彪篡党的时候，她进一步用了耸人听闻、影射攻击性的语言。她说：“林副主席的名字还是要写上（党章），写上了，可以使别人没有觊觎之心！”

当然，所有这些，还只是大面上的东西，是披着一层所谓“合法”的外衣进行的阴谋活动。林彪、江青私下里频繁密谋的事情，还有更多是一般人不可能知道的。“四人帮”被粉碎后，从江青的住处查获了一份电话记录，光是1969年到1971年9月上旬的两年零九个月中，她和林彪、叶群之间来往的电话即达470余次之多，即平均每隔两天多一点，他们之间就要进行一次电话联系，互相关心，互相问候。翻阅一下1971年4、5月份江青保留的电话记录，就可以看到江青同林彪、叶群之间的关系多么密切。

那时，林彪一伙在庐山会议上妄图“和平夺权”的阴谋被挫败已经过了8个月，他们正在密谋策划，准备发动反革命武装政变。毛泽东主席也批评了林彪集团里的黄、吴、叶、李、邱等人。在这样的背景下，江青和林彪、叶群通了些什么电话呢？例如：4月29日，叶群打电话给江青，说：“江青同志每次在最关键的时刻对我进行帮助，我非常感动。……谢谢江青同志对我的帮助。”5月2日，江青在电话上说：“很久没有见到林副主席了，如果林副主席有时间，我去看看林副主席。”5月14日，叶群又给江青打电话：“林彪叫我约黄永胜、吴法宪同志去看看江青同志，谈谈心。……林彪同志说江青同志在会上给你们说了很多好话。”

此后，江青和林彪相互勾结，还可以列举两个引人注目的证据。

其一，1971年6月9日，她亲自导演，给林彪照了一张“学习”毛主席著作的彩色秃头像。这张秃头像后来刊登在1971年7、8月合刊的《人民画报》和《解放军画报》上，江青还为林彪头像命题：“孜孜不倦”！

其二，1971年9月8日，叶群从北戴河打电话给江青，说“林彪同志问候江青同志，请江青同志保重”，叶群并派人送来几个西瓜。江青立即回电话：“请林副主席放心！”而正是在这一天，林彪下达了他的以革命武装政变手令！9月12日下午，也就是林彪叛逃、摔死在温都尔汗荒野的前几个小时，江青带上林彪送的4个西瓜游颐和园。她感激地对工作人员说：“这些西瓜是林副主席送给我的，我再送给同志们，这是林副主席对我们的关心，我们大家一起谢谢林副主席！”

江青和林彪之间不仅有过勾结，而且始终勾结，勾结到林彪亡命之际。这就是历史。它清楚地表明：江青根本不是什么“反对”林彪的，恰恰相反，江青一伙同林彪一伙是狼狈为奸，互相勾结，合伙进行推翻无产阶级专政的政权的罪恶活动的。如果说，林彪、

江青反革命集团内部也有矛盾的话，那就是他们在合谋的犯罪过程中，争夺权力，勾心斗角，互相倾轧，这是毫不奇怪的。

（节选自《历史在这里沉思》）

“武装冲击中央文革”事件真相

《人民日报》记者　张万来

人们不会忘记一九六八年春天，北京发生了所谓傅崇碧“武装冲击中央文革”事件。现在，经党中央批准，已经正式平反了。

一九六八年三月，从二十三日凌晨到二十五日，林彪、江青等人接连召开全军部分师以上干部和北京卫戍区、北京军区干部战士大会。林彪宣布：“傅崇碧前一个时期带着几辆汽车，全副武装冲进中央文革的地点去抓人。”江青叫嚷：“傅崇碧不得到中央文革负责同志允许，开了两辆汽车，浩浩荡荡，全副武装，擅自冲进中央文革所在地去抓人。”她煽动说：“冲击中央文革，这是什么性质的问题？要抓什么人？我们伟大领袖毛主席的安全还有没有保障？”当场宣布撤了傅崇碧同志北京卫戍区司令员职务。三月二十七日，在北京市工人体育场十万人大会上，江青又当众讲了这样的鬼话。江青一伙为了实现篡党篡军的阴谋，对这一骗局又捏造了更为离奇的情节，指责北京卫戍区对“冲击中央文革的事情至今还没查清”，甚至说什么冲中央文革时，傅崇碧的秘书用皮包打她，要砸断她的脊梁骨，她的腰一直在疼；还说“皮包里有手枪，后面车里最低限度有一挺机枪”，等等。

这真是千古奇闻。事实究竟怎样呢？

原来，一九六八年三月初，北京鲁迅博物馆的群众组织写信给江青，说是鲁迅书信手稿丢失了。三月五日夜，江青要傅崇碧等同志去过问此事。他们把调查的情况当面向江青、陈伯达报告。江青不相信，要傅崇碧同志派人继续查找。傅崇碧同志和当时北京卫戍区的几位负责同志查来查去，结果还是这样：鲁迅书信手稿原存鲁迅博物馆，后来转移到文化部；一九六七年六、七月间，江青已派戚本禹和中央文革的一个工作人员从文化部取走，并且开具了收条。这些手稿已交给中央文革的保密员保管。

傅崇碧同志为了当面汇报清楚这件事，与中央文革办事组的负责人联系好，然后带领三位同志，分乘两辆汽车赴中央文革所在地，传达室代为联系，得到允许后才驱车进入。路上遇到姚文元，一齐走进会议室。但是，万万没有料到，江青一进来，就气势汹汹地吼叫：“傅崇碧，你带着这么多人到我这里来干什么？你身为卫戍司令，不经请示就冲进来，你要抓人吗？你懂不懂纪律？……”姚文元在一旁帮腔：“傅崇碧，你是没有请示。”傅崇碧同志想进一步说明情况，但根本不容他开口。真像林冲被骗入白虎堂，一场预谋的恶剧就这样开始了。

面对江青的淫威，傅崇碧同志坚决说明了这些手稿和管理手稿的人都在中央文革。江青却说不可能。傅崇碧同志把写着收管手稿人名字的条子交给她，并指出手稿存放的地点。这时，江青只好要姚文元把人叫来。保密员一来，江青不问情由，劈头就骂：“你是个混蛋！你不是毛主席的兵，应该把你抓起来！”装着书信手稿的四个箱子也抬来了。江青说：“当着你们的面，把箱子撬开，看看到底是不是。”箱子打开了，正是鲁迅书信手稿。江青随手翻阅一会，突然脸色大变，“啪”地一声把箱子关上，说：“不看了，当着你们的面，封存起来！”

翻手为云，覆手为雨。几天后，江青又对傅崇碧同志说：“那天晚上的事情，你不要记在心里，我对你的批评是对你的关心，我们都是老同志嘛！”

可是，过了两个星期，即三月二十三日凌晨，林彪突然宣布傅崇碧同志调动工作，而且限令即刻离京。第二天，又升级了，宣布傅崇碧同志犯了“严重错误”，“武装冲击中央文革”，撤职审查。此后，接连四次抄傅的家，并将家属、子女赶出北京。

第三天，江青写了一封亲笔信送给新任命的卫戍区司令员。收发室的同志不了解傅崇碧同志被撤职的情况，说，我们只有傅司令，没有别的司令，把信退了回去。江青闻言大怒，下令当天召开排以上干部大会，她要亲自传达有关决定。接着，卫戍区的一位副司令员、一位副政委和傅崇碧同志的秘书等，先后被拘留、逮捕、隔离反省、离职检查。

三月二十八日，陈伯达、姚文元又下令逮捕傅崇碧同志的前任秘书，并要“询问傅崇碧和他们冲钓鱼台的情况以及他带进的厚皮包内藏的是什么。”其实，他携带的皮包装的完全是文件和办公用品，哪里有什么枪枝、子弹？

显然，这是江青一伙预谋的一个圈套，一场卑劣的政治暗算！

在上一个预谋的圈套正在演出的时候，另一个圈套已布置就绪了。那就是所谓傅崇碧派哈斯到北京大学封锁革命群众向毛主席、中央文革反映材料

问题。

三月七日，江青突然提出要看北京大学两个群众组织写给中央的一份材料。三月八日晚上，当时在支左办公室工作的哈斯同志，带了两个同志到北大，通过军训团，找到聂元梓主持的文革办公室的人员和"除隐患"战斗队的负责人，向他们索要材料。他们说，那个材料早已上送中央首长了。后来哈斯同志再次带领支左办公室的两名工作人员返回北大，仍然没有找到所要的材料。

这就是所谓到北大"强行索取材料"的全部经过。

谁能想到，就在哈斯同志奉命去要材料的同时，聂元梓这个反革命分子连夜向她的主子江青告急，造谣攻击卫戍区"派人要材料是政治事件，由哈斯带领全副武装的几卡车人，冲进北大，强行搜查，使用公安手段……"。三月十一日，在一次干部会上，陈伯达与江青一唱一和，一口咬定卫戍区执行了资产阶级反动路线，根本不准卫戍区的领导同志申辩。她还逼迫哈斯等同志去北大当面道歉，同时要卫戍区的领导同志写书面检讨。

半个月之后，即三月二十七日十万人大会上，江青把这件事又端出来，并且捏造了许多谎言。明明是她派人去北大，却硬说是"傅崇碧派去的"；明明是要材料，却硬说是要"底稿"、要"名单"、要"交后台"；明明是三个人坐一辆小汽车去的，却说成"几卡车全副武装的部队"；明明通过军训团的同志向群众组织商量要材料，却说成"强行搜查"，"使用了公安手段"。这样，傅崇碧同志就成了对上"冲击中央文革"，对下"镇压北大学生"的"罪人"，哈斯同志成了傅崇碧同志的"黑干将"。

三月二十八日，哈斯一到办公室，即被隔离审查。四月二日，林彪、"四人帮"一伙的那个"理论家"在中央党校的一份材料上，给江青写了一段很长的话，其中说："我前几天就说过，我记得哈斯有问题，但一时记不起是什么问题。现在党校来信，揭露哈斯问题，使我想起此人是叛徒杨献珍、孙定国反对主席的黑干将。""他们同杨、孙一起疯狂地反对主席的'一分为二'和'思维存在的同一性'。哈斯还写了文章，不知是谁把这个反革命分子送到卫戍区，对此人应当采取紧急措施，至少要监护起来隔离审查。"真是满纸谎言，恶毒诬陷。

人们不禁要问：林彪、陈伯达、江青和那个"理论家"为什么挖空心思，制造如此卑鄙的骗局，必欲置傅崇碧同志于死地呢？

这是因为，傅崇碧同志作为北京卫戍区司令员，牢牢地掌握着保卫首都的军事大权，深得周总理、叶副主席的信任。在风狂雨骤的一九六六年、一九六七年，他根据周总理的指示，多少次冒着风险保护被残酷揪斗的老干部，多少次在动乱中维护首都的安全。他直接向毛主席汇报当时社会动荡和干部遭受迫害的情况，极大地障碍着林彪、江青一伙的胡作非为。起初，他们妄图用谣言、恐吓、利诱的手段拉傅崇碧同志。这一着未能得逞，他们就罗织罪名，阴谋除掉。

一九六八年三月二十二日夜，北京卫戍区八十多名团以上主要领导干部被召集到人民大会堂等候开会。参加那次会议的同志至今记忆犹新：在林彪讲话的时候，陈伯达、江青一伙像狼一样，恶狠狠地盯着周总理。他们喊的口号多是反对一年前发生的所谓"二月逆流"。林彪、"四人帮"一伙的那个"理论家"大声插话："傅崇碧的后台就是叶剑英！"当时周总理的处境已经十分困难。会议结束，傅崇碧即刻启程，周总理送他到门口，语重心长，叮咛再三："要保重身体，要经得住考验。"总理叮嘱有关人员好好照顾傅崇碧同志。

傅崇碧同志被撤掉职务，蒙受不白之冤长达七年。七年里，他受尽折磨，多次被审。在他被放逐的第二天，那个"理论家"就指使人要傅崇碧同志承认，他的后台是叶剑英、陈毅、谭震林同志。审问人甚至提出这样离奇的问题：他为什么要把贺龙送到苏联去？你和那几个老帅是什么关系？你为什么反对毛主席？这些问话使他百思不得其解，老帅们包括贺龙同志，是开国奠基的勋臣宿将，对于他们，他只有尊敬和爱戴，哪里有什么不可告人的关系！他跟着党和毛主席出生入死打江山，身上被敌人的子弹穿了七个窟窿，怎么说要反对毛主席？七年里，尽管扣发了工资，他每个月还是如数留出党费，在票面的一角注明月份。在失去人身自由的日子里，竟没有人敢收他的党费。七年后回到北京，他才把积下的党费交给组织。七年里，周总理一直关怀着他，为他的问题不知费了多少心血。一九七四年八月，在毛主席和周总理关怀下，傅崇碧同志回到首都，终于见到了周总理。身患重病的总理心情激动地说："见到你太高兴了。"傅崇碧同志握着总理的手，哭了，总理的眼睛也湿润了。总理问他身体怎么样，嘱咐他先检查身体、看文件，好好学习，再谈工作。

回顾这一事件的前前后后，非常明白：这是江青和林彪狼狈为奸，进行反军乱军、篡党夺权的一个重要步骤。当时，他们为了把军队控制在自己手里，制

造了所谓“带枪的刘邓路线”，又炮制了“揪军内一小撮”的反动口号，妄图打倒一大批军队的老同志，然后把他们的死党、爪牙安插到军队的要害部位。所谓“武装冲击中央文革”事件，就是在这种背景下，由他们阴谋策划出来的。

现在，沉冤昭雪，林彪、“四人帮”也成为历史的沉渣。但我们不能忘记这段历史，我们要牢牢记住林彪、“四人帮”篡党夺权的历史教训，这是值得深思的。

（原载1979年3月15日《人民日报》）

恢复历史的真相

——阿甲谈京剧《红灯记》创作经过

黄华英

阿甲，全国政协委员、中国戏剧家协会副主席、我国著名的戏曲理论家和著名戏曲编导。他自1938年到延安后，一直活跃在延安等地的京剧舞台上，从事京剧艺术创作和京剧改革工作，有丰富的艺术实践经验和很高的艺术理论修养。解放后，他曾任中国京剧院总导演、副院长和名誉院长。1984年他离休后，潜心总结经验，并研究中国戏曲的表演和导演理论，使理论与实践相结合，已经写出了十几万字的书稿。

阿甲已是年逾八旬的老人了，看上去却还是精神矍铄。听了我提出的问题：京剧《红灯记》的创作经过，他捋着髭须，陷入了回忆和沉思。默然良久，他慢慢地说：

那是1963年，中宣部和文化部决定举行全国京剧现代戏观摩演出。当时全国许多京剧团都创作演出了很好的京剧现代戏，中国京剧院也在积极准备。大约在九、十月间，当时的中宣部副部长兼文化部副部长林默涵同志交给我一个沪剧《红灯记》的本子，他说江青建议把它改成京剧。我看了本子，觉得不错，便按照京剧的特点拟了一个改编提纲。由于我当时还负责《战洪峰》和《红色娘子军》等剧目的排练，忙不过来，就把《红灯记》的改编提纲交给翁偶虹写初稿。然后，我根据这个戏的导演构思对初稿做了基本的修改，写了第二稿。在排演过程中，边排边改，前后共计九稿，都是我自己执笔。这个戏的音乐设计是刘吉典同志，老旦唱腔设计是李金泉同志，李玉和的唱腔设计是曾经扮演过李玉和的著名演员李少春同志。在创作排演过程中，由林默涵同志率领，我们还到上海去观摩了沪剧《红灯记》。

1964年5月，我们首先排出了前五场戏，文艺界的同志们看后反映十分热烈，一致称赞。七月，全戏完成，我们请周总理、罗瑞卿等领导同志和文艺界的同志们观看彩排。大家都很满意，认为这是现代戏中一出难得的好戏。于是《红灯记》正式公演，得到了观众们的热烈欢迎。

江青仅仅是推荐了剧本，在整个排演过程中，她从来没有到过排演场，也没有提出过任何有关剧本创作的意见。当时，一直是林默涵同志在抓这个戏的创作。

谈到江青，阿甲平静的语调渐渐变得激愤起来：

《红灯记》公演后，引起观众很大反响。这时，江青从上海回到北京，她要我陪她看《红灯记》。看时她是激动的，我看见她擦眼泪，看完后还上台向大家祝贺。可是过了两天，江青突然把我和李少春等人叫去，板着面孔说我们把戏改坏了！我们很吃惊，问她哪里改坏了，她也说不出什么名堂。除了抽象地说“监狱斗争”要改为“刑场斗争”，李玉和唱段太少和京剧不能用“吹腔”（这是她的无知）之外，她只提出了些诸如补丁应当补在哪里，铁梅的红头绳应当到哪里去买，李玉和的化妆应如何如何等鸡零狗碎的意见。

类似这种鸡毛蒜皮的或概念化的意见还有不少，但是对《红灯记》的主要情节和唱段，江青没有提出过任何有价值的修改意见。我逐渐看清了江青的卑鄙用心：她并非不知这个戏是改编得很好的，否则她不会有这么大的兴趣。她所以要否定我们的改编，提出这样那样的刁难，无非想以此说明戏是按她的意见搞出来的，企图把功劳归于自己。

由于江青的种种干扰，我只得把她那些抽象的、无关紧要的意见，想方设法搞得具体合理，使之符合剧情的需要。一次，我对张东川同志说，江青的意见不好办。我只好勉强接受她一些意见，而又不损害自己的艺术构思。但是，这样做是很难的，江青仍然对我极为不满。一次，她纠缠到周总理那里，大发脾气，说我不听她的意见。周总理深知江青其人，很理解我们的困难，对江青说，你先去休养，《红灯记》的事你就不要管了。后来，总理委托林默涵同志抓好这个戏，并调了《红灯记》的有关材料去看，没有提出什么问题。林默涵同志也知道江青的为人，为了抓好这个戏，从中做了大量的工作，帮助我们排除了许多困难，在创作上也出了很好的主意。可是江青从北戴河回来后，仍然念念不忘《红灯记》，又来插手。她说她

被蛇咬了一口，睡不着觉。可见，江青为了抢夺这个戏，是如何煞费了苦心！

尽管有江青的种种刁难，《红灯记》的基本成功之处，是由创作人员和演员的心血凝成的，是磨不掉的。所以，它总是受到广大观众的热烈欢迎。

1964年底，毛主席（主席不止看一次）、刘少奇、邓小平等中央领导同志都观看了《红灯记》，给我们很大鼓舞。毛主席等领导同志还上台接见了演员，江青十分得意。这时，江青本人及其追随者已在无耻地鼓吹《红灯记》是江青的功绩了！江青上台与演员见面时，看到我，拉下脸很不高兴地说："这出戏的成功是我们顶牛顶出来的！"我知道她的意思是我不听她的意见，戏的成功是她的功劳。接着她又说："这个问题现在不跟你谈，将来你会知道的。"当时我不明白她这句话的含意。直到"文化大革命"爆发后，我、张东川、刘吉典以及一直抓这个戏的林默涵、管过一段《红灯记》的徐平羽都被打成"破坏《红灯记》的反革命分子"时，我才明白：江青早在那时就在策划迫害文艺工作者的阴谋了！

还应提到一件事，"文革"前，中国京剧院根据领导的安排，将《红灯记》的剧本译成了几国文字，准备为各国驻华使节演出。江青得知后，大动肝火，在电话中质问当时的文化部副部长徐平羽说："这是谁的主意？我怎么不知道？我要报告主席！"徐平羽同志莫名其妙，只得取消了这次演出。后来我们才知道，为驻华使节演出《红灯记》是周总理的意见，江青的矛头是对着周总理的。

在那个是非颠倒、黑白混淆的疯狂的年代，我和《红灯记》的编导、作曲等都被打成破坏《红灯记》的反革命分子。军代表找我训话说："对反革命分子的处理，可以是杀头，可以是坐牢，也可以从宽。关于《红灯记》，今后你就不要开口了，它已经和你没有关系了，如果你还要说有关系，那就是你破坏《红灯记》的反革命关系，对你没有好处！"我心里明白，他们是在威胁我，堵我的嘴。我想，历史总有一天会说明真相的！

"听刘长瑜同志说，您曾在审判江青的法庭上出庭作证，是吗？"我忍不住发问。

阿甲脸上展露了笑容，他回答说：是的。1980年，我在审判江青的法庭上，当面揭露了江青抢夺《红灯记》创作成果、迫害文艺工作者的罪行。当时她哑口无言。粉碎"四人帮"后，我和其他受害者得到了平反，文化部清查运动批判组也撰写了批判江青掠夺《红灯记》的文章。应当说，《红灯记》已回到艺术家和人民的手中。《红灯记》本身和江青利用它进行篡党夺权活动是两回事，我们不应该把孩子和脏水一同泼掉。

谈到京剧《红灯记》在京剧改革中取得了哪些有益的经验时，阿甲说：《红灯记》在表现现代题材的内容时，无论在唱腔、表演、音乐设计、道白等各个方面，都注意了既保持京剧特有的程式，又突破了旧的程式，使之适合于表现现代人的思想、性格。这些经验都是值得总结的。

我非常赞成这个意见。我问阿甲："您对重新排演《红灯记》有什么看法？"

阿甲沉思了一会儿，回答说：《红灯记》表现的是中国人民在中国共产党领导下前仆后继、反抗日本帝国主义的英勇斗争。重演《红灯记》，对青年一代进行爱国主义的教育是很有意义的；同时，在艺术上，可以使《红灯记》在京剧现代戏探索中取得的经验得到继承、巩固和发展。目前，除了个别演员需要调整之外，当年的编导、作曲、演员都还健在。只要领导支持，演员阵容整齐，有财力、物力和严格的排演纪律作保证，重新加工整理剧本，排演《红灯记》不仅是可能的，而且是有益的。

（原载1987年12月29日《人民日报》）

关于"斗、批、改"的几则轶闻

（一）到农业第一线去

九月十四日，夜已经很深了，工人宣传队住室里一场激烈的争论仍未停止。

"你快回去吃饭吧，明天我们研究以后答复你。"这是宣传队指导员的声音。

"不行，现在就要答复。不批准，今天我就不吃饭！"这是王晨钟同学的声音。

究竟发生了什么事呢？这得从头说起。

在伟大领袖毛主席最近发出关于对知识分子进行再教育的最新指示的鼓舞下，洛阳十九中许多毕业生积极报名上山下乡，到农村安家落户，走同工农相结合的道路。可是，三年级六班的头头王晨钟，在节骨眼上有些退缩。

工人毛泽东思想宣传队队员、老工人陈长福，遵照毛主席关于"开展谈心活动，这个方法很好"的教导，跟王晨钟同学进行了多次谈心，很快地就成了小王最好的朋友。一次，老陈非常诚恳地问小王："你是

革命造反派头头，为什么不带头报名上山下乡？”小王却回答说：“革命造反派应该照顾照顾嘛！叫老保下农村去。”老陈一听，知道小王中了中国赫鲁晓夫修正主义教育路线的毒不浅，便语重心长地对他说：“小王啊！你是毛主席的红卫兵，可不要上了阶级敌人的当啊！伟大领袖毛主席教导我们，‘我们共产党人不是要做官，而是要革命’。你想想，你是革命造反派战士，是为了保卫毛主席革命路线，还是为了给自己在毕业分配中争条件呢？”一席话把小王说得羞愧地低下了头，他终于承认了错误，并揭发了学校走资派散布的“造反派头头应当照顾”的反动言论。

第二天，在老陈的推动下，全班同学对中国赫鲁晓夫的修正主义教育路线进行了狠狠的揭发和批判，并对学校里的走资派，进行了面对面的批斗。小王走上了讲台说：“毛主席让我们走同工农相结合的路，我坚决听毛主席的话，毛主席指向哪里，我就打到哪里，我坚决报名到农业第一线去，去滚一身泥巴，去炼一颗永远忠于毛主席的红心！”会场沸腾起来了。“向王晨钟同学学习！”“坚决支持王晨钟同学的革命行动！”“紧跟毛主席，坚决到农村！”口号声经久不息。

天很晚了，老陈顾不上吃晚饭，拿了两个馒头，骑上车子就向王晨钟家里飞去。为了了解学生家长的情况，与家长取得配合，老陈早已跑遍了班里每个同学的家。现在，他已是第三次去王晨钟家里了。在老陈的耐心帮助下，小王全家都积极支持他上山下乡。可是小王却没有被批准，首批七十八名城市知识青年到灵宝安家落户的光荣榜样上，没有小王的名字。这怎能不叫他着急呢？

这就是小王坚决要求上山下乡的原因。

最近，王晨钟同学终于被批准下乡了，他实现了自己的革命理想。老陈把一本红彤彤的《毛主席语录》双手捧给小王，小王激动地把一枚金光闪闪的毛主席像章别到老陈的胸前。小王和他的同学在工人们的帮助下，胜利地走上了新的征途。

（二）“连心饭”

全国农业劳动模范、山西翼城县革委会常委吴春安同志率领工农毛泽东思想宣传队进驻翼城中学后，照例被引到教师灶上去吃饭。老吴一边吃，一边想：“咋不见学生呢？一家人吃饭，咋光见大人，不见小娃？”他一打听，才知道这里是教师的小灶，学生单另吃“大锅饭”哩！

这件事引起了老吴的回忆：当年在凸里村给地主扛活，自己不是吃糠窝窝，老财不是吃白馍馍吗！在革命的学校里咋还有这种特殊现象呢？毛主席说，要官兵一致，当老师的和当学生的在一个锅里吃饭才对呀！

饭后，老吴把自己的心思告诉了宣传队的同志们，大伙儿都同意老吴的看法，说：“在学校里，还不和解放军的官兵一样嘛，为啥教师和学生要搭两个锅呢！”第二天，老吴他们就不声不响地拿着饭碗到学生灶上吃饭了。

翼中的教师灶，是从建校以来就有的。文化大革命初期，红卫兵小将们造了它的反，停了一年多。可是，后来一部分教师又借口“学生和教师不能绝对平均”、“大灶副食少，营养不足”，就把小灶又恢复了。老吴对小灶的意见传到了教师的耳朵里，大家就议论开了，多数教师认为，老吴说得对，小灶是特权思想的反映，应该立即撤销。也有的教师说：“这是小题大做。”

老吴带头到学生的大灶去吃饭，影响很好，绝大部分教职员都自觉地离开了小灶，和学生一起吃大灶。教师们和学生在一个锅里吃饭，看起来事小，意义可不小。教师和学生每天上课在一起，劳动在一起，吃饭也在一起，把心就贴在一起了。教师们深有体会地说：“大灶饭是‘连心饭’，好极了。”红卫兵小将也高兴地说：“今后，我们要更好地服从贫下中农对我们的管理和教育，和老师们一道，努力实现思想革命化。”

（三）“我一定要积极参加学校的斗批改！”

王朝碧是东北工学院七〇化学班的学生。入学时，村里贫下中农都高兴地说：“托毛主席他老人家的福啊，穷山沟里飞出了‘金凤凰’，咱穷人家的孩子也上大学了。”小王怀着为毛主席、为贫下中农争气的雄心壮志，脚穿草鞋，身着带补钉的衣服，告别了贫下中农，从四川省来到了东北工学院。

可是进学院不久，由于各种非无产阶级思想的影响，小王的思想起了变化。他看到有的同学穿着所谓时髦的新衣服，从讨厌到羡慕，自己也想方设法买了一件穿上，把那件带补钉的衣服塞在床底下，把草鞋也扔到了一边。文化大革命开始后，小王受了党内一小撮走资派的蒙蔽和坑害，整天东游西荡，不积极参加革命大批判，成了“逍遥派”。

鞍钢工人毛泽东思想宣传队开进东北工学院以后，宣传队的叶东林同志知道了小王思想演变的情况，决心帮助他提高政治觉悟，引导他和同学们一道

参加学校的斗、批、改。有一天，他去找小王谈心，看见小王正在补一件破衣服，就抢过衣服一边缝补，一边问这件衣服的来历。原来这就是小王刚入学时穿的那件旧衣服。工人师傅进校后，个个穿着带补钉的工作服，可是干起活来却比谁都有劲。王朝碧被工人师傅的精神所感动，又把这件旧衣服找出来缝补。叶师傅看到小王的思想开始转变，就和他一起忆苦思甜，一起批判中国赫鲁晓夫和资产阶级教育制度毒害青年的罪行，一起讨论毛主席亲自发动和领导的这场文化大革命的伟大意义，一起学习毛主席一系列最新指示。最后，他意味深长地对小王说："过去咱贫下中农受苦，就苦在没权上，现在咱贫下中农能念大学，就是因为有毛主席的好领导。可是中国赫鲁晓夫却在学校里大搞封、资、修的教育，想把我们青年一代培养成为资产阶级接班人，跟着他们那一伙坏蛋去复辟资本主义，让我们受二遍苦，遭二遍罪，咱们能答应吗？"小王听了叶师傅这番话，回想起自己家在旧社会的悲惨生活和离家时贫下中农的嘱托，泣不成声。他坚定地回答说："不能答应！永远不能答应！"

叶师傅把补完的衣服递给小王，又把自己胸前金光闪闪的毛主席像章取下来戴在小王胸前，小王激动地说："叶师傅，你给我补的不光是一件衣服，而是补了一堂生动的毛泽东思想课，一堂阶级教育课。过去我上了走资派的当，今后我一定要积极参加学校里的斗、批、改，挺起腰杆和走资派斗，和反动的资产阶级学术权威斗，为捍卫毛主席的革命路线而斗争！"从此，小王又活跃起来了，他以自己受资产阶级反动路线迫害的切身经历，批判、控诉资产阶级教育制度的毒害，颂扬毛主席的英明伟大。他处处走在前面，勇敢地杀上了斗、批、改的战场，成了学校斗、批、改中的小闯将。同学们都说："小王变样了！"

（原载1968年10月14日《人民日报》）

接受贫下中农教育的三则轶事

辽宁省金县湾里公社林场大队的广大贫下中农，遵照伟大领袖毛主席的教导，两年多来，用战无不胜的毛泽东思想，对在本大队落户的十五名知识青年进行了再教育。下面就是他们教育青年的几个小故事。

（一）老队长治"病"

知识青年郝玉华刚到农村那阵子，有个"关节炎病"了，三天两头犯，下地干活时犯了病，就躺在地上不能动弹。小郝说她这病不适合在农村劳动，得回大连休息。可是，后来小郝并没回大连。如今，她的病早就好了，劳动中拣重活干，上山下岭样样行。若问是谁治好了她的病？她说："是俺队的老队长。"

老队长叫林喜昌。头一回听说小郝病了，他心里挺着急。后来一了解，小郝的"病"是这样得的：小郝在大连的时候，一心想到农村好好欣赏一下大自然的秀丽景色。可是一到林场大队第四队，就后悔了。她觉得在这个山沟里闷乎乎的，没有什么前途，于是就千方百计找借口回大连。

老队长知道了这个底细，就想：小郝怕苦怕累，想回城里贪图安逸，这不是在革命道路上要当逃兵吗？从此以后，老队长就和贫下中农经常找小郝谈心，一起学习毛主席著作。有一天，小郝又"病"，老队长就坐在她身边，和她一起学习"老三篇"，并向她讲革命先烈为了人民的解放事业壮烈牺牲的英雄故事。小郝越学越躺不住了。她觉得自己对不起伟大领袖毛主席，对不起贫下中农，对不起革命先烈，她决心要在农村扎根，并在群众中狠斗了私心。从那以后，小郝的"关节炎"再也不发了。

（二）小邹的一件衣服

下乡知识青年邹丽君有一件补了又补的蓝花衣服，是她最爱穿的一件。提起这件蓝花衣服，里面还有一桩故事哩！

那是刚下乡的时候，小邹衣服破了，她既不愿补，更不想穿。有一次，她的那件蓝花衣服破了，她立即换上一件新的学生装，顺手把那件破衣服扔到墙角去了，再也没理它。

过了几天，一个傍晚，小邹和伙伴们说笑得正高兴，一眼看见贫农王大娘拿着一件衣服走了进来。大娘问："这是谁的衣服？"小邹说："我的，怎么到你手里了，大娘？"大娘说："我看您成天没有闲工夫，就把这件衣服拿回去洗了洗，补好了。"小邹接过一看，不在意地说："大娘，这件衣服早就打成废品不要了。"王大娘一听，寻思了半晌才语重心长地说："孩子，在旧社会咱穷人哪穿得起这样的衣服啊！你们这一代过上了好日子，可千万不能忘本哪！"

这一夜，小邹翻来覆去睡不着觉。"千万不能忘本哪！"大娘这句话在她的耳边不停地回荡。她想起

了爸爸在旧社会光着脚板在雪地上给资本家做工的悲惨情景，感到羞愧难当。她一遍又一遍地学习了毛主席著作，认识到把劳动人民的血汗随便“打成废品”，就是丢掉了劳动人民的本色；王大娘给我补的不仅是衣裳上的窟窿，更主要的是堵上了我资产阶级思想泛滥的门。

从此，小邹穿上了带补钉的衣裳。

（三）林大娘的心里话

苦大仇深的林大娘听说中国赫鲁晓夫宣扬“剥削有功”、“穷人欢迎剥削”的谬论，真气炸了肺。在一次批判大会上，她看这帮小青年的火力不猛，心里就纳闷。可是仔细一琢磨，觉得这也怨不得她们。她们刚从学校出来，过去受了中国赫鲁晓夫修正主义路线的毒害，受资产阶级知识分子教育，哪里能体会到贫下中农的阶级苦有多深哩！想到这里，林大娘就想把一肚子心里话对姑娘们说一说。

去年的五月七日是小青年下乡一周年的纪念日。这一天，林大娘为小青年做了糠菜饼子、苦菜汤。一吃起忆苦饭，林大娘便泪水满面地讲起了自己的家史。林大娘出生在一个贫农家庭里，全家人一年到头给地主当牛做马，还是吃不上一顿饱饭。她很小的时候就出外讨饭了。有一次到一个地主家门口讨饭，狼心狗肺的地主不仅不给一粒米，还放出恶狗咬人。林大娘一边控诉，一边挽起裤腿，露出被狗咬后留下的伤疤，大娘愤怒地说：“地主是咱穷人的死对头！中国赫鲁晓夫胡说什么‘穷人欢迎剥削’，就是替地主富农说话，妄想拉咱们走回头路，吃二遍苦，咱们坚决不能答应，我豁上老命也要跟他拼！”

林大娘的控诉，激起了全体知识青年的满腔怒火，姑娘们向贫下中农坚决表示：“不忘阶级苦，牢记血泪仇，跟着毛主席，永远不回头！”林大娘激动地说：“这才是俺的心里话。”

金向阳

（原载1968年10月19日《人民日报》）

知青下放的几件轶事

（一）送女下乡记

二十一日晚上，南京部队工程兵某部助理员田方有，从广播里听到了伟大领袖毛主席发出的知识青年到农村去，接受贫下中农的再教育的最新指示，心情无比激动。他和爱人王振卿反复学习了毛主席的最新指示，连夜给两个月前奔向农业生产第一线的女儿写了一封信，介绍了他们学习毛主席这一最新指示的心得体会，勉励女儿要沿着毛主席指引的革命大道走到底。

两个月前，田方有的大女儿田蕴玉初中毕业了，他和爱人商量把女儿送到农村去落户。但是，他爱人有个活思想，觉得夫妻俩都有工作，孩子多，家务重，里里外外现在全靠着蕴玉，她一走，就象缺了一只胳膊，家务事没有个帮手了。田方有发现他爱人有这个活思想，就和爱人一起学习毛主席的教导：“革命的或不革命的或反革命的知识分子的最后的分界，看其是否愿意并且实行和工农民众相结合。”夫妻俩边学习、边议论。田方有说，咱家的孩子老待在家里，不去经阶级斗争的大风雨，见阶级斗争的大世面，这样下去可要变修啊！让孩子到农村去锻炼改造，这是无产阶级和资产阶级争夺下一代的大问题。毛泽东思想照亮了田方有爱人的心，她也表示，不能用“私”字捆住孩子。夫妻俩下了决心，坚决响应毛主席的伟大号召，把女儿送到农村去。

接着，夫妻俩又和女儿一起学习毛主席的最新指示，一起斗私批修，批判刘少奇的“读书做官论”，提高了女儿的路线斗争觉悟。蕴玉愉快地表示坚决奔向农业生产第一线，到农村去，接受贫下中农的再教育。

让女儿到条件好的苏南还是到条件差的苏北去？田方有的爱人又有自己的考虑。她想：老田的故乡是在苏南，那里是鱼米之乡，把女儿送到那里去，生活条件好些，还有亲人给照顾。田方有看出了爱人的小算盘，他想：培养革命后代，不能在温室里培养。艰苦炼红心，越是艰苦的地方，越是能锻炼人。一南一北，虽然只有一字之差，却是两条路线斗争在头脑里的反映。于是，他召集全家开了一次活学活用毛泽东思想讲用会，用自己的家史进行活生生的阶级教育。在旧社会，田方有的父亲从小给地主放牛、当长工，眼看六个孩子在饥饿中挣扎不下去了，先是被迫把田方有四岁的妹妹卖了，后来又把田方有弟兄三人送给了别人。直到解放后，一家人才重新团聚。田方有血泪斑斑的家史，激起了全家人对旧社会，对党内头号走资派刘少奇的刻骨仇恨，更激发了他们对伟大领袖毛主席的无限热爱。田方有的爱人又一次斗掉了“私”字，她站起来说，知识青年到农村去，是为了干革命！干革命就要艰苦奋斗，我赞成蕴玉到苏北农村去安家落户。蕴玉听了爸爸的忆苦，情不自禁

地流下了眼泪。她说，党内头号走资派刘少奇的修正主义教育路线毒害我们轻视劳动，轻视工农，想把我们引到复辟资本主义的邪路上去，我们决不上他的当！她当场向全家表示，坚决听毛主席的话，到艰苦的地方去安家落户，一辈子扎根在农村，一辈子接受贫下中农的再教育，全心全意建设社会主义的新农村。

蕴玉临行的前一天晚上，田方有全家在毛主席像前开了一个家庭欢送会。田方有把一套《毛泽东选集》和毛主席的光辉著作"老五篇"送给女儿，又把一枚金光闪闪的毛主席像章挂在女儿胸前，希望她在伟大领袖毛主席指引的革命征途上阔步前进！母亲也千叮咛万嘱咐，要蕴玉永远忠于毛主席，永远走与工农相结合的康庄大道。

现在，蕴玉在农村这个广阔天地里，思想越炼越红，身体也越来越壮，贫下中农都夸她象个农村姑娘了。

（新华社南京二十六日电）

（原载1968年12月27日《人民日报》）

（二）坚决到深山窝铺去

小乔一九六〇年考入了山西晋南医专。小乔他家祖祖辈辈都是给地主家扛活，放羊，从来没有一个念书的。是毛主席领导贫下中农翻了身，小乔才得到了上学的机会。临上学时父亲一再嘱咐他："今天你能够上学，这是托毛主席他老人家的福啊！千万不要忘本，要为咱贫下中农争气。"刚开始上学，小乔还保持着劳动人民的感情。自从来到医专，书是越读越多，修正主义教育路线的毒害也接受得越多，他的思想感情离贫下中农也就越远了。特别表现在毕业分配问题上，不愿到深山窝铺艰苦的地方去。

小乔的思想被驻校工人毛泽东思想宣传队的老李发现了。李师傅想，是中国赫鲁晓夫修正主义教育路线对青年人的毒害，使小乔忘了劳动人民。中国赫鲁晓夫把青年人推向了修正主义的黑路，我们工人阶级就是要把他拉回到毛主席的革命路线上来。李师傅遵照毛主席"阶级斗争，一抓就灵"的伟大教导，用自己血泪斑斑的家史来教育贫农家庭出身的小乔。李师傅回忆道："在那吃人的旧社会，哪有我们穷人的活路。是毛主席领导我们穷人翻了身，过上了幸福生活，象你们这些穷人的孩子才得到了上学的机会。可是，有的人读了十几年书，就忘了本，不愿到农村、到艰苦的地方去，这对得起毛主席吗？"李师傅语重心长的一段话，触动了小乔的痛处，他回想起临上学前父亲对自己的一再嘱咐，沉痛地流着眼泪说："李师傅，我错了，是我没有好好听毛主席的话，忘了本，我对不起工人阶级，对不起贫下中农，更对不起毛主席！"李师傅很严肃地说："人民把你供养到医专毕业，你却不愿为人民服务，不愿到深山窝铺去！你知道那里有多少贫下中农在盼望着你们？有的病人在等待着你们去看病？"老工人的话句句铭刻在小乔的心里，他激动地对李师傅说："我一定听毛主席的话，坚决到深山窝铺去，到最艰苦的地方去，到贫下中农最需要的地方去，接受工农兵的再教育，很好地改造思想，在农村为贫下中农服务一辈子。"

思想问题解决了，小乔愉快地向学校递交了到深山窝铺去的决心书。

解长宜

关于1968年"大批判"运动中的几件轶事

（一）大批判解开两个阶级兄弟的疙瘩

饲养员刘功臣和生产队长刘汉杰，在旧社会一块儿给地主当长工，是一对同生死、共患难的阶级兄弟。可是，后来两人却结了疙瘩。

事情是这样的：一九六二年，中国赫鲁晓夫在山东的代理人，大肆贩卖中国赫鲁晓夫"物质刺激"的黑货，刮起了一股"奖金挂帅"的妖风。这股妖风也刮到了山东益都县阳河公社刘家庄大队。饲养员刘功臣喂的牛繁殖了一头牛犊，原生产队长就奖了他五元钱。当繁殖第二头牛犊的时候，新任队长刘汉杰坚持突出无产阶级政治，没有奖励他。刘功臣心里想不通，就对刘汉杰有了意见。

不久前，解放军某部毛泽东思想宣传队，帮助这个大队办起了毛泽东思想学习班。在学习班里，贫下中农们回忆了旧社会的苦。提起那黄连般的日子，刘汉杰和刘功臣都想起了当年的一首歌谣："要吃庄子（指郭家庄子地主）饭，得拿命去换，养儿不见儿，泪水阳河宽。"汉杰说："解放前，我和功臣给地主扛活，和猪睡一个栏，和狗吃一个盆。那年腊月，大雪一尺多厚，我病在猪栏里，功臣卖了仅有的一件破棉衣，换来一点药，治好了我的病。没了棉衣，夜里，俺俩就心贴心地挤在一块……"汉杰越说越心酸，功臣泪水似泉涌。

第二天，学习班搞革命大批判，大家愤怒地说，

中国赫鲁晓夫搞什么"工分挂帅"、"物质刺激",就是想用资产阶级的"私"字腐蚀我们的灵魂,引诱我们跟他走资本主义的邪道,好让他在中国复辟资本主义。中国赫鲁晓夫真是比毒蛇还毒!汉杰说:"什么'工分挂帅'、'物质刺激',这些黑货是包着糖皮的砒霜。如果让中国赫鲁晓夫复辟资本主义的阴谋得逞,我们就要回到国民党反动统治的黑暗时代,重新给地主当牛作马。我们绝不能上中国赫鲁晓夫的当!"

(二)五厘钱引起的一场辩论

最近,在山东即墨县营上公社王家后戈庄大队第三生产队里,为五厘钱引起了一场激烈的大辩论。

事情是这样的:这个队里的牲口饲草不多了,眼下又是农忙季节,抽不出劳力去割饲草。队委会决定发动学生在课余时间割青草,每斤奖给五厘钱。决定公布以后,在社员中出现了两种不同的意见:一种意见是,发动学生割饲草首先要突出无产阶级政治,进行为革命割草的教育,并给以合理报酬。不突出无产阶级政治,"钱"字当头,是把人们往自私自利的个人主义邪路上领。另一种意见认为,五厘钱一斤青草,队里和个人都有利,学生干的有劲,队里也解决了牲口饲草的不足,是件好事。这两种意见的争论,引起了大队革委会的重视。

一天晚上,大队领导同志,到这个队里和干部、社员一起学习了毛主席关于"政治工作是一切经济工作的生命线"和"政治工作的基本任务是向农民群众不断地灌输社会主义思想,批评资本主义倾向"的伟大教导。接着,大家展开了热烈的辩论。贫农社员刘平礼说:五厘钱乍看起来是小事,可它给学生种下的是一条"私"根,这和突出无产阶级政治走的不是一条路。中国赫鲁晓夫就是想用"金钱挂帅"、"物质刺激"这套黑货,用眼皮底下的一点点小利,引诱我们走资本主义邪道,用"私"字腐蚀咱们的灵魂,想使咱变成自私自利的个人主义者,来达到他复辟资本主义的罪恶目的。接着,青年社员刘振说:"五厘钱事小,走什么路子的事大。'物质刺激'、'金钱挂帅'是中国赫鲁晓夫毒害咱贫下中农的砒霜。他想利用'物质刺激'见效快,'能调动社员的生产积极性',呸,简直是胡说八道。看咱们在毛主席领导下,搞起了文化大革命,坚持无产阶级政治挂帅,大办毛泽东思想学习班,推行大寨的突出无产阶级政治记工法,咱贫下中农树立了为革命种田的思想,不计较工分,不计较报酬,农副业生产都空前大发展,这靠'物质刺激'能办到吗!"

辩论越来越热烈,是非越来越分明。原来想靠五厘钱调动割草积极性的人,经过辩论也恍然大悟。他们从五厘钱里看到了两条路线的斗争。

这时,坐在一旁的生产队长兰德宝在大家的启发下,憋不住了。他激动地说:"这五厘钱的辩论会,给我上了一堂生动的政治课。过去我嘴里虽然也说政治,可作起来老觉得不如抓生产要紧,结果越抓越被动,越抓越乱,今天的辩论会,给我解开了疙瘩。原来我千抓万抓,头脑里缺少了阶级斗争。今后我决心活学活用毛泽东思想,带领贫下中农走突出无产阶级政治的道路,彻底肃清中国赫鲁晓夫的流毒,永远忠于毛主席的革命路线。"

(忠东兵)

(三)一次田头批判会

党的八届扩大的十二中全会公报传到浙江省金华县雅畈公社二村大队,整个村庄沸腾起来了。连日来,广大贫下中农怀着对伟大领袖毛主席无比深厚的无产阶级感情,一遍又一遍地学习公报,并且把认真学习公报和狠批叛徒、内奸、工贼刘少奇结合起来,村头、地头、家庭到处摆开了革命大批判的战场。"坚决打倒大叛徒刘少奇"的怒吼声,响彻了整个村庄。

十一月七日,二村大队八个生产队的社员兴高采烈地下田收割晚稻。各个生产队都在田头摆开了革命大批判的战场,社员们利用劳动休息时间一面学习公报,一面狠批刘少奇的反革命罪行。第七和第八生产队的贫下中农联合召开了专题批判刘少奇大砍农业合作社的田头批判会。

大队革命领导小组负责人叶碧荣首先发言。他说:党的八届十二中全会一致通过决议把叛徒、内奸、工贼刘少奇永远开除出党,撤消他党内外的一切职务,我们贫下中农一千个拥护,一万个赞成。刘少奇的反革命修正主义黑货,在农村里流毒很深很广,我们一定要彻底批判。今天我们就要狠狠批判刘少奇大砍农业合作社的罪行。一九五四年,我们响应伟大领袖毛主席的号召,办起了农业合作社,当年粮食获得大丰收。第二年合作社社员由十八户发展到二百五十多户。可是就在这个时候,党内头号走资派刘少奇却下了大砍农业合作社的黑指示,限期要"坚决收缩"合作社,强迫贫下中农退社。他这样一砍,我们的合作社只剩下五十七户,集体经济大大削弱了。后来,伟大领袖毛主席作了《关于农业合作化问题》的

报告，指引我们走社会主义道路。贫下中农最听毛主席的话，不到一年，合作社又发展到二百六十多户，以后又办起了人民公社，粮食年年增产，生活年年提高。现在我们的产量比合作社时翻了两番，队队有余粮，集体经济越来越巩固壮大。要不是有毛主席英明领导，使刘少奇的阴谋未得逞，我们社会主义农业能有今天这样强大吗？他的发言使贫下中农深受感动，他们连连振臂高呼："打倒叛徒、内奸、工贼刘少奇！""毛主席万岁！万万岁！"

贫农李根相紧接着站起来控诉说：叛徒、内奸、工贼刘少奇疯狂破坏合作社，罪恶滔天。我父亲给地主当了三十多年长工，在毛主席领导下翻了身，带头参加了合作社。刘少奇大砍合作社的黑指示一下来，他的代理人就说我家劳力少，农具少，又没有耕牛，强迫我们退了社。那一年，碰到旱灾，合作社人多力量大，粮食得到大丰收，而我们退了社，就减了产。刘少奇就是要我们贫下中农走资本主义黑路，要我们贫下中农重受二遍苦。现在刘少奇被永远打倒了，我们贫下中农走社会主义道路最大的绊脚石被搬掉了。我们一定要永远紧跟毛主席，一辈子在社会主义的道路上奋勇前进！

李根相说出了贫下中农的心里话，许多贫下中农纷纷发言。你一言，我一语，大摆集体经济的优越性，大颂毛主席的英明领导，狠批刘少奇大砍合作社和推行"三自一包"等黑货的反革命罪行。

田头批判会结束了。贫下中农们不断高呼："毛主席万岁！万万岁！"一次又一次敬祝毛主席万寿无疆！他们向毛主席庄严宣誓，我们永远忠于您，永远忠于您的光辉思想，永远忠于您的革命路线！

新华社记者

（四）街头批判会

夜，已经很深了。在内蒙古大兴安岭林区的西尼气林场，八十三岁的赵老大娘，还在一字一句地学着："混进党里、政府里、军队里和各种文化界的资产阶级代表人物，是一批反革命的修正主义分子，一旦时机成熟，他们就会要夺取政权，由无产阶级专政变为资产阶级专政。"

一九六一年，中国赫鲁晓夫亲自到这个小小的山村来鼓吹过"金钱挂帅"、"物质刺激"，把这里搞得乌烟瘴气。在无产阶级文化大革命中，屯上的职工家属们怀着誓死保卫毛主席无产阶级革命路线的一颗红心，对资产阶级司令部推行的资产阶级反动路线，展开了大揭发，大斗争，大批判，取得了辉煌战果。可是，被革命群众揪出来的中国赫鲁晓夫的一小撮忠实走卒，近来，又走东家，串西家，到处放风，甚至公开喊冤叫屈了。

这阵右倾翻案风是怎么刮起来的？在职工家属学习班里，赵老大娘说："依我看，那帮坏家伙是秋后蚂蚱，非蹦跶两下不可。这是一面。另外，还有一面，咱屯里的街头大批判，不在批判上下功夫，打不到他们的心窝，就批不深。"赵老大娘的一句话，提醒了大伙，他们通过深入学习毛主席关于无产阶级专政下继续进行革命的理论、路线、方针、政策，认识到：要从政治上、思想上、理论上把他们批深批透，批倒批臭，叫他们永世不得翻身。

自从那天起，西尼气林场职工家属们遵循伟大领袖毛主席"不打无把握之仗"的伟大教导，事先做好准备，每周批判两次。今天，赵老大娘正在紧张准备的时候，郭大娘的媳妇也在教她学"假的就是假，伪装应当剥去"；唐大嫂一边喂孩子，一边背诵"不破不立。破，就是批判，就是革命"；敬老院的王大爷心情怎么也平静不下来，他"叭嗒、叭嗒"抽着旱烟，反复地琢磨"人民得到的权利，绝不允许轻易丧失，必须用战斗来保卫"这一伟大教导的深刻意义。整个屯子里家家户户都亮着灯，职工家属们加紧学习毛泽东思想，准备迎接明天的街头批判会。

太阳刚刚下山，职工家属区一支支批判大军出动了。从小孩到老人，把一小撮走资派团团包围在大街上。赵老大娘恨得咬牙切齿，用拐杖指着他们的鼻子说："你们这帮坏蛋和中国赫鲁晓夫是一个模子刻出来的，张开臭嘴离不了一个钱字。钱！钱！钱！想让俺想着钱，忘了权，你们好偷偷摸摸地把大印抓过去。旧社会，我十岁就给地主当丫环。新社会，我八十多岁了，还能念上毛主席写的革命书。哪条道好，哪条道坏，俺心里有数。你们想夺俺们的权，就死了那条心吧！"郭大娘揭了阶级敌人推行"利润挂帅"的老底，她说："想让俺工人阶级走回头路，吃二遍苦，受二茬罪，万万办不到。"唐大嫂剥了阶级敌人搞"物质刺激"的画皮，她说："用小'甜头'，引着我们吃大苦头，祖祖辈辈给你们这些反动派当牛当马，是妄想！"敬老院里的王大爷一遍又一遍地领着大家喊："这个案，一万辈子也翻不了！"西尼气林场职工家属的街头大批判，成了普及毛泽东思想的大课堂。在大批判中兴起的活学活用毛泽东思想运动，极大地改变了人们的精神面貌，个个精神振奋，斗志昂扬，真是"风景这边独好"。

（原载1968年8月25日《人民日报》）

（五）走毛主席指的路一分不能偏

山东牟平县姜格庄公社王家庄大队领导班子，为了扩大副业生产，决定开设个豆腐坊。这时，有的人说："做豆腐是技术活，包工到人能调动生产积极性。"大多数社员不同意这种意见，主张采用大寨式记工法。大队领导班子在解放军毛泽东思想宣传队的帮助下，抓住这个活思想，展开了大批判。

会前，大队领导班子首先领导大家学习了毛主席关于"政治工作是一切经济工作的生命线"的伟大教导，然后展开讨论。有人说："从调动积极性出发，还是包工到人合适。"听了这话，老贫农罗福山霍地站起来说："毛主席号召咱们组织起来，咱们要心往集体上想，劲往集体上使，一个心眼走社会主义道路。中国赫鲁晓夫鼓吹'三自一包'，那是要复辟资本主义，咱决不能上他的当，在社会主义大道上开倒车。""对！咱贫下中农的忠心永远迎着红太阳，毛主席咋说咱咋办。"这是青年社员王成岗粗壮有力的声音。他把拳头用力一挥，象宣誓似地说："走毛主席指引的路，一分一度也不能偏。"

会场上发言的人越来越多。贫协负责人张永方争着说："中国赫鲁晓夫的'三自一包'，调动的是资本主义的积极性。这种积极性越大，私心越重，路越斜。就拿麦田管理来说，过去'包工到人'，庄稼粗种粗打。今年通过大办毛泽东思想学习班，开展斗私批修，人的觉悟提高了，麦田管得好，丰收在望。发展集体经济要靠突出无产阶级政治，不能靠物质刺激，这不是明摆着的吗？"接着，大家又讨论以前中国赫鲁晓夫大刮黑风的问题。妇女队长罗翠花气愤地说："中国赫鲁晓夫是杀人不见血的刽子手，他的'三自一包'就是一把软刀子。咱吃亏上当是因为头脑里有'私'字。"大家决心狠斗"私"字，猛批"修"字，永远跟着毛主席干革命。

通过这场革命大批判，大大提高了社员的阶级斗争观念和两条路线斗争的觉悟，进一步懂得了为革命种田的道路，抗旱抢种搞得热火朝天。

（宋佐昆）

共和国档案

迎接无产阶级文化大革命的全面胜利

光辉灿烂的一九六八年来到了。

东方红，太阳升。在新的一年开始的时候，全国亿万军民怀着无比深厚的阶级感情，衷心祝愿我们的伟大导师毛主席万寿无疆！

在我们伟大领袖毛主席的天才领导下，人类历史上第一次无产阶级文化大革命，已经在一九六七年取得了决定性的胜利。在毛主席一系列最新指示的指引下，夺取无产阶级文化大革命全面胜利的伟大斗争已经开始了。

当前，无产阶级文化大革命，是一片大好形势。空前广泛和深入的革命群众运动，正沿着毛主席指出的轨道继续向前发展。革命的大批判正在各条战线上进一步展开，中国赫鲁晓夫等党内最大的一小撮走资本主义道路的当权派的反革命罪行，大量地被人民群众揭露出来，使人们对于巩固无产阶级专政、防止资本主义复辟的重要性，有了更具体、更清楚的认识。各省、市、自治区的革命委员会一个接一个地建立起来。教育革命和各条战线的斗、批、改，正在逐步出现新的面貌。文化大革命带动了各方面的工作。我国导弹、氢弹的试验成功，震动了全世界。农业生产获得空前的大丰收。全国热气腾腾，到处是蓬蓬勃勃的革命景象。

形势大好最重要的一点是：伟大领袖毛主席的一系列最新指示同广大革命群众见面以后，出现了一个群众性的认真学习和坚持执行毛主席的最新指示的热潮。毛泽东思想学习班如雨后春笋，遍及全国各地，成为活学活用毛泽东思想的学校，成为“斗私，批修”的广阔战场，有力地提高了广大革命干部和革命群众的思想觉悟。革命大联合和革命三结合的步伐大大加快了。革命形势的发展如江河奔泻，完全证实了毛主席在视察时所指出的“再有几个月的时间，整个形势将会变得更好”的科学预见。

在新的一年中，全党、全军、全国无产阶级革命派和全国人民，要更高地举起毛泽东思想伟大红旗，以毛主席的最新指示为纲，鼓足干劲，力争上游，再接再厉，从思想上、政治上、经济上、组织上夺取无产阶级文化大革命的全面胜利。

为了实现这个伟大的战略目标，摆在我们面前的战斗任务是：

第一，更加广泛和深入地开展活学活用毛泽东思想的伟大群众运动。正像林彪副主席所说的那样：“毛泽东思想为广大群众所掌握，就会变成无穷无尽的力量，变成威力无比的精神原子弹。”新的一年，将是几万万革命人民紧紧掌握毛泽东思想去夺取新的伟大胜利的一年。

各级领导同志、各革命组织，要大抓狠抓毛泽东思想的教育，大力加强思想政治工作，切实办好各种类型的毛泽东思想学习班。活学活用毛泽东思想，首先就要学好用好毛主席关于无产阶级文化大革命的一系列极为重要的最新指示。要使毛主席的最新指示条条落实，全面落实，使毛主席的光辉思想和各项具体政策，为广大人民群众所直接掌握，变为亿万革命人民自觉的革命行动。这是夺取无产阶级文化大革命全面胜利最根本的保证。物质变精神，精神变物质。毛主席最新指示的全面落实，就是无产阶级文化大革命的全面胜利。

要继续发扬毛主席亲自倡导的马克思列宁主义的革命学风。对毛主席著作，对毛主席的最新指示，学了就要用，要深刻领会，坚决照办，经常检查，及时总结。什么人离开了毛主席的指示，违背毛主席的战略部署，自作聪明，正路不走走歪路，就一定会迷失方向，就一定要犯错误。各革命组织，都要以毛主席的无产阶级革命路线作为自己行动的唯一指南。凡是违背毛泽东思想的一切言行，无论来自右的方面，或是来自极“左”方面，都要坚决抵制，坚决反对。每一个无产阶级革命战士，都应该成为学习最新指示、执行最新指示、宣传最新指示、捍卫最新指示的模范。

第二，要继续深入开展革命的大批判，促进和巩固革命的大联合和革命的三结合，深入展开各单位、

各部门的斗、批、改。

新的一年中，我们将进一步揭露中国赫鲁晓夫等党内最大的一小撮走资派及其代理人的罪行，使他们的丑恶面目和阴谋活动现形于光天化日之下，使他们一切复辟的妄想彻底破产。要以毛泽东思想为武器，采取多种形式，在各个领域中狠批修正主义路线，肃清它的流毒。革命的大批判，要结合各项任务，持久地开展下去。

毛主席教导我们："正确地对待干部，是实行革命三结合，巩固革命大联合，搞好本单位斗、批、改的关键问题，一定要解决好。我们党，经过延安整风，教育了广大干部，团结了全党，保证了抗日战争和解放战争的胜利。这个传统，我们一定要发扬。"在新的一年里，广大无产阶级革命派要努力帮助更多的革命干部用毛泽东思想正确地对待群众，正确地对待自己，勇敢地站出来革命。要发展革命的大联合，团结对敌，反对无原则的派别纠纷，克服小团体主义和宗派主义。要大力促进各级革命委员会的建立和巩固，维护它的革命权威，帮助它的完善和发展，使它在带领广大革命群众夺取无产阶级文化大革命全面胜利的战斗中发挥强大的威力。

在已经成立革命委员会的地方，必须领导群众进行本单位的斗、批、改。要改革教育，改革文艺，改革机关工作和行政管理工作，改革一切不适应社会主义经济基础的上层建筑。在这种改革中，要以毛主席的无产阶级革命路线为指针，冲破旧的习惯势力的抵抗，继续依靠广大群众，放手发动群众，大力支持革命的积极分子，支持革命群众中的新生事物。这是一场伟大的革命运动，党的领导要突出无产阶级政治，抓好全面规划、典型试验这两件事，把一般号召同具体指导结合起来，使各条战线的斗、批、改能顺利地向前发展。

第三，整顿党的组织，加强党的建设。

毛主席最近教导我们："党组织应是无产阶级先进分子所组成，应能领导无产阶级和革命群众对于阶级敌人进行战斗的朝气蓬勃的先锋队组织，"这是我们整党建党的伟大纲领。

无产阶级文化大革命，是一次伟大的整党运动。在新的一年里，我们要结合革命的大批判和本单位的斗、批、改，深入学习几十年来党内两条路线斗争的历史，深入学习毛主席的无产阶级建党路线，彻底批判中国赫鲁晓夫的修正主义建党路线，纯洁和整顿党的组织。要吸收一批在文化大革命中涌现出来的优秀的无产阶级先进分子入党，清除叛徒、特务和顽固不化的走资派出党。犯过严重错误的少数党员，要认真进行自我批评。经过这场无产阶级文化大革命的风暴，伟大、光荣、正确的中国共产党，正在变得更加纯洁，更加朝气蓬勃，更加坚强。以当代最伟大的马克思列宁主义者毛主席为领袖的、用当代马克思列宁主义——毛泽东思想武装起来的中国共产党，一定能够完成在无产阶级专政下继续进行革命的伟大历史使命。

在整顿党的组织的同时，共青团、红卫兵、各革命群众组织，都应当从思想上、组织上进行整顿，提高觉悟，纯洁队伍，肯定成绩，克服缺点，加强无产阶级党性，打倒资产阶级、小资产阶级派性。能不能自觉地克服派性，是在新形势下愿不愿做真正的无产阶级革命派的重要标志。宣传、文化、教育部门以及其他党、政工作部门，要把建立无产阶级的阶级队伍，当作一项十分重大的任务。

第四，进一步贯彻执行毛主席关于"拥军爱民"的伟大号召，大力加强军民团结，这是夺取无产阶级文化大革命全面胜利的重要保证。

伟大的中国人民解放军，是无产阶级专政的主要支柱，是保卫社会主义祖国的钢铁长城，是无产阶级文化大革命的坚强后盾，他们在文化大革命中作出巨大的贡献。在新的一年中，他们将担负起更多更重要的任务。广大革命群众要更加相信和依靠解放军，拥护和热爱解放军，学习解放军，帮助解放军，警惕坏人挑拨军民团结。人民解放军广大指战员，要继续贯彻执行林彪副主席提出的活学活用毛主席著作，突出无产阶级政治，坚持四个第一，大兴三八作风，发扬三大民主，开展四好连队运动等一系列着重政治建军的方针原则，深入进行两条路线斗争的教育，把我军革命化、现代化的建设提到一个更高的水平。要热烈响应林彪副主席发出的"高举毛泽东思想伟大红旗，在无产阶级文化大革命运动中立新功"的战斗号召，进一步做好"三支""两军"工作，进一步做好爱民工作。要坚定地站在无产阶级的立场上，相信和依靠广大革命群众，向群众学习，认真执行"支左不支派"的原则，进行深入、细致、耐心的思想政治工作。全军指战员要百倍提高警惕，加强战备，巩固国防，随时准备粉碎美帝国主义及其走狗的战争挑衅，保卫伟大的祖国，保卫伟大的无产阶级文化大革命。

第五，抓革命，促生产，促工作，促战备。

毛主席亲自主持制定的"十六条"指出："无产阶级文化大革命是使我国社会生产力发展的一个强大的推动力。把文化大革命同发展生产对立起来，这种

看法是不对的。”在无产阶级文化大革命的推动下，一九六八年的工农业生产将会有更大的发展。各级领导都要政治挂帅，从促进人的思想革命化入手，抓好生产工作，把它当作夺取全面胜利的一项重要任务。广大革命群众要节约闹革命，爱护国家财产，自觉地加强劳动纪律，坚决批判和抵制反革命经济主义的歪风。要大力抓好交通运输。要健全和加强各级生产领导班子，重要的生产和科研部门，要迅速建立坚强的领导核心，保证一九六八年的工农业生产有更大的发展。

以上就是我们面临的主要任务。完成这些光荣的任务，要经过艰巨的斗争和努力。

毛主席说：“一切反动势力在他们行将灭亡的时候，总是要进行垂死挣扎的。”混在内部的一小撮叛徒、特务，党内一小撮死不悔改的走资本主义道路的当权派，社会上的牛鬼蛇神（即没有改造好的地、富、反、坏、右），以及美帝、苏修和他们的走狗，绝不会甘心于自己的灭亡，他们一定还会采取各种形式，造谣诬蔑，挑拨离间，继续进行破坏和捣乱。大好形势下，也会有某些阴暗的角落，扫帚不到，灰尘照例不会自己跑掉，需要继续揭开阶级斗争的盖子。我们一定要保持高度的阶级斗争观念，依靠广大人民群众的革命警惕性，大力加强无产阶级专政。对一小撮在幕后或幕前猖狂地破坏无产阶级文化大革命、破坏社会主义建设、扰乱社会治安的阶级敌人，要充分发动群众，彻底查清，坚决处理，保证无产阶级文化大革命的顺利进行。

我们必须清楚地认识到，无产阶级文化大革命，不仅要斗倒党内走资本主义道路的当权派，而且要解决人们的世界观问题，解决挖掉修正主义根子的问题。革命越向前发展，就越是深刻地触及到人们的灵魂，无产阶级的“公”字和资产阶级的“私”字的冲突就越突出。只有在轰轰烈烈的阶级斗争中大学大用“老五篇”，狠斗资产阶级的“私”字，大立无产阶级的“公”字，改造世界观，并且学会用“团结——批评和自我批评——团结”的方法，正确处理人民内部矛盾，才能真正紧跟毛主席，真正成为“决心把无产阶级文化大革命进行到底的无产阶级革命派”。

我国无产阶级文化大革命的辉煌成就，给世界上一切革命的人民以极大的鼓舞，给美帝国主义、苏联现代修正主义和他们的走狗以十分沉重的打击。他们对中国无产阶级文化大革命的种种造谣诽谤，已被中国人民伟大胜利的东风完全压倒，遭到了可耻的破产。让那些老爷们去绝望地叫喊吧！我们将继续同全世界马克思列宁主义者紧紧团结在一起，同全世界广大革命人民紧紧团结在一起，把反对帝国主义、现代修正主义和各国反动派的斗争进行到底，把无产阶级文化大革命进行到底。在战无不胜的毛泽东思想的指引下，中国人民在新的一年中的伟大成就，必将进一步激醒全世界。

广大工农群众，人民解放军指战员，红卫兵小将，革命干部和革命知识分子，让我们更高地举起毛泽东思想伟大红旗，发扬无产阶级的彻底革命精神，戒骄戒躁，再接再厉，团结一致，艰苦奋斗，为祖国、为人民创建新的功勋，去迎接无产阶级文化大革命的全面胜利！

毛主席的无产阶级革命路线胜利万岁！

无产阶级文化大革命的全面胜利万岁！

（《人民日报》、《红旗》、《解放军报》1968年元旦社论）

共和国历程

1969年

导　言

毛泽东曾经估计：文化大革命可能要搞两至五个月，并设想在1967年的适当时机召开党的第九次全国代表大会，从而结束运动。由于夺权之后对运动失去控制，召开“九大”迟迟没有被提上议事日程。

1968年召开的党的八届扩大的十二中全会，主要是为“九大”的召开作准备。全会闭幕后，召开“九大”的筹备工作全面展开。林彪、江青集团都把召开“九大”看成是夺取最高领导权的良机，在会前加紧了篡权活动。

在“九大”召开的前夕，1969年3月2日，苏联边防军70多人，入侵我国领土黑龙江省虎林县境内的珍宝岛，双方发生了武装冲突。15日和17日，苏军在坦克和大炮掩护下，又连续发起两次进攻，被我军守岛边防部队所击退。

珍宝岛事件的发生，中苏关系的恶化，对党的“九大”产生了重大影响。在3月中旬召开的预备会上，毛泽东提出“总结经验，落实政策，准备打仗”三句话，作为召开大会的任务。

1969年4月1日至24日，党的第九次全国代表大会在北京召开。出席代表1512人，代表党员约2200万人。毛泽东主持大会并致开幕词，要求开成一个“团结的大会，胜利的大会”。大会一致通过了党中央的政治报告和党章，选出了由170名中央委员和109名候补委员组成的第九届中央委员会。“九大”自始至终笼罩着强烈的个人崇拜和“左”的狂热气氛，使“文化大革命”的理论和实践合法化，加强了林彪、江青等人在党中央的地位。“九大”在思想上、政治上和组织上的指导方针都是错误的。

4月28日，九届一中全会在北京举行。会议选举了中央领导机构，毛泽东当选为中央委员会主席，林彪为副主席。林彪江青集团的成员在21名政治局委员中约占有半数席位，掌握了很多权力。但在组成新的中央军事委员会时，林彪、江青集团的阴谋没有得逞，刘伯承、陈毅、徐向前、聂荣臻和叶剑英等老帅仍被选为副主席。九届一中全会后，中央文革小组不复存在。

“九大”之后，“文化大革命”进入所谓“斗批改”阶段。“斗批改”的任务很多，主要内容包括：“大批判”，“清理阶级队伍”，“整党建党”，“工人阶级占领上层建筑领域”和“教育革命”。“斗批改”阶段一直延续到1971年“九·一三”事件才被迫中断，前后经历了三年时间。“斗批改”给各条战线造成了新的混乱。

共和国日历

政治

1月30日　李宗仁逝世。李宗仁生于1890年，广西桂林人，字德邻。原为国民党桂系首领。广西陆军学堂毕业。北伐战争时期任国民党革命军第七军军长，第三路军总指挥，第四集团军总司令。抗战时期任第五战区司令长官兼安徽省主席。1945年后任汉中行营主任、北平行辕主任。曾和蒋介石一起发动反共反人民的内战，1948年4月任国民党政府副总统。1949年1月任代总统、12月去美国，1965年7月，响应祖国号召，冲破重重阻力，返回祖国大地，回到北京。李宗仁临终前，向毛泽东主席和周恩来总理写了一封信。信上说："我在1965年毅然从海外回到祖国所走的这条道路是走对了的。这些年来，我亲眼看到祖国内外形势，真是大好、特好，越来越好"，表达了他的爱国思想。信上还说："在我快要离开人世的最后一刻，我还深以留在台湾和海外的国民党人和一切爱国的知识分子的前途为念。他们目前只有一条路，就是同我一样回到祖国的怀抱。"

4月1～24日　中国共产党第九次全国代表大会在北京召开。出席大会的代表共1,512人。这次大会是在全国省、市、自治区一级党委，以及基层党的组织都不能正常工作或者根本没有恢复起来，绝大多数党员也还没有恢复党的生活和相当多的八届中央委员会委员仍处于被审查、被监禁的状况下召开的。毛泽东在致开幕词中回顾了党的历次代表大会的情况，希望"大会开成一个团结的大会，胜利的大会。大会以后，在全国取得更大胜利"。大会选举毛泽东为大会主席团的主席、林彪为副主席，周恩来为秘书长。在第一次全体大会上，林彪代表党中央作了政治报告。这个报告以"无产阶级专政下继续革命的理论"为核心，回顾了"文化大革命"的准备和实施过程，极大鼓吹"文化大革命"的必要性和它的"丰功伟绩"，全面肯定和发展了指导"文化大革命"的错误理论、方针和方法，使"文化大革命"的错误理论和实践进一步合法化。报告把党的全部历史说成是两条路线斗争的历史。虚构了一个根本不存在的以所谓刘少奇为头子的"资产阶级司令部"，并把叛徒、内奸、工贼的帽子强加在刘少奇头上，报告根本无视我国生产资料私有制的社会主义改造基本完成后剥削阶级已经消灭，社会主义制度已经确立的客观事实、把整个社会主义历史阶段始终存在着阶级和阶级斗

争，必须“年年”“月月”讲阶级斗争的错误理论作为党的“基本路线”加以宣扬，并规定了“斗、批、改”的任务。报告对国际形势的估计上，夸大了帝国主义发动世界大战的危险性，因而过分地强调了要准备打仗。2日～13日，各组代表讨论政治报告和党章修改草案。在讨论过程中，结合实际“斗私批修”，实际上是对参加会议的老同志再一次进行错误的批判，迫使他们作自我检讨。14日，举行第二次大会，通过政治报告和党章。九大通过的党章，根据“无产阶级专政下继续革命”的错误理论和“文化大革命”的“经验”，对八大党章的正确内容，作了错误的修改；对党的理论基础马列主义、毛泽东思想作了歪曲的解释，砍掉了党员的权利，还违背党的组织原则。规定林彪为“毛泽东同志的亲密战友和接班人”。15日～24日，酝酿选举新的中央委员会。大会规定中央委员和候补中央委员不得超过250人，后改为270人，规定毛泽东、林彪为当然候选人，规定原八届中央委员和候补中央委员提名为九届中央委员和候补中央委员候选人的人数不得超过53人。24日，大会选出170名中央委员和109名候补中央委员，其中原八届中央委员和候补中央委员只有53人。中国共产党第九次全国代表大会在政治上、思想上和组织上的指导方针都是错误的。

在4月28日举行的第九届一中全会上，毛泽东当选为中央委员会主席，林彪当选为副主席，毛泽东、林彪、周恩来、陈伯达、康生当选为中央政治局常委。当选为中央政治局委员的，除了上述5名中央政治局常委外，还有叶群、叶剑英、刘伯承、江青、朱德、许世友、陈锡联、李先念、李作鹏、吴法宪、张春桥、邱会作、姚文元、黄永胜、董必武、谢富治。当选为中央政治局候补委员的有纪登奎、李雪峰、李德生、汪东兴。

九大和九届一中全会的召开，使“文化大革命”的错误理论和实践合法化，同时，也加强了林彪、江青、康生等人在党中央的地位。

4月6日　爱国人士张治中在京逝世。张治中，1890年生，安徽巢县人，字文伯。保定军官学校毕业。曾任黄埔军校学生总队长。军官团团长。1926年参加北伐，1928年后曾任国民党第四路军总指挥。第九集团军总司令。抗日战争时期，曾任湖南省主席、国民党军事委员会政治部部长兼三民主义青年团书记长。抗日战争胜利后，任西北行营主任兼新疆省主席。1945年国共谈判任国民党代表，1946年参加军事调处小组为国民党代表，主张和平解决国内问题。1949年任国民党政府和平谈判代表团首席代表和中国共产党代表团进行谈判，双方拟定的国内和平协定被国民党政府拒绝后，遂留北平。同年被邀出席中国人民政治协商会议第一届全体会议。建国后曾任西北行政委员会副主席、全国人民代表大会常务委员会副委员长、国防委员会副主席、中国国民党革命委员会中央副主席。

6月12日　根据毛泽东批示中共中央发出文件，要求各级党委在宣传毛泽东形象时应注意以下几个问题：“不要追求形式，要讲究实效”，“不经中央批准，不能再制作毛主席的像章”；“禁止在瓷器上制毛主席像”；“不要搞忠字化运动”；“不要早请示，晚汇报，饭前读语录，向毛主席像行礼等形式主义的活动。”

7月1日　《人民日报》、《红旗》杂志、《解放军报》发表社论《中国共产党万岁》。社论引用了毛泽东关于“党组织应是无产阶级先进分子所组成，应能领导无产阶级和革命群众对于阶级敌人进行战斗的朝气蓬勃的先锋队组织”的论述。并认为“这是我们党几十年建党经验的总结。是我们整党建党的伟大纲领。”关于整党建党，社论提出，“要用毛主席的无产阶级建党思想，彻底批判刘少奇的修正主义建党路线，批判他的黑《修养》，批判他的黑‘六论’”等等，把毛泽东的建党思想同刘少奇对党建设上的思想理论上的伟大贡献，完全对立起来。社论以毛泽东“吐故纳新”的指示，提出要在组织上进行整顿。整顿的对象就是所谓的叛徒、特务、死不改悔的走资派等，并要求把他们“清除出党，并不准重新入党。”同时，要求把在所谓“革命的大风浪中经过考验”的“造反派”吸收入党，“增加党的新鲜血液。”关于整党的方法，社论引用了毛泽东的指示：“每一个支部，都是要重新在群众里头进行整顿。要经过群众，不仅是几个党员。要有党外的群众参加会议，参加评论”。

7月30日　全国人民代表大会代表、国防委员会委员、中国国民党革命委员会副主席陈绍宽，因病治疗无效，在福州逝世，终年81岁。

10月17日　在林彪的授意下，吴法宪任命林彪之子林立果为空军司令部办公室副主任兼作战部副部长。次日，吴法宪未经中央批准，把空军的一切指挥权、调动权私自交给了林立果。

同日　林彪趁毛泽东不在北京，借口“加强战备，防止敌人突然袭击”，擅自发布“紧急指示”（即第一号令）调动全军进入紧急战备状态。被毛泽东发现后制止。在“紧急指示”影响下，大批党政干部和家属

被强行疏散到中、小城镇和偏僻农村，有的送进“五·七”干校。

10 月 22 日　甘肃省兰州专政机关破获美帝间谍案。兰州市专政机关在广大群众配合下，破获了美帝间谍特鲁茨·封·许林德（西德籍）在中华人民共和国进行间谍活动的案件，并依法进行了公开审判。美帝间谍特鲁茨·封·许林德，先后以“开箱检验员”、“现场秘书”身份为掩护，窃取我国军事、政治、经济及“文化大革命”的重要情报，严重地危害了我国安全，罪恶严重。群众一致要求给予严厉惩处。兰州专政机关依法判处特鲁茨·封·许林德有期徒刑 10 年。

11 月 20 日　《人民日报》发表社论：《坚持干部参加集体生产劳动》。社论重新发表了毛泽东主席在一年前发出的指示：“广大干部下放劳动，这对干部是一种重新学习的极好机会，除老弱病残者外都应这样做，在职干部也应分批下放劳动。”各地在执行中，实际上，把在大专院校工作的教职员和干部，以及广大科技人员，包括干部中的不少老弱病残者，也都下放“五·七”干校或农村插队落户。

11 月 12 日　中共中央副主席、中华人民共和国主席刘少奇，因遭受林彪、江青一伙的蓄意诬陷和残酷的人身摧残，在河南开封病故。终年 71 岁。

11 月 30 日　中共中央政治局常委、国务院副总理兼中宣部部长陶铸，因遭受林彪、江青一伙的残酷迫害，在安徽合肥含冤去世，终年 61 岁。

********经　济********

2 月 16 日～3 月 24 日　召开全国计划座谈会。会上批判了“托拉斯”、“短线平衡”等观点和做法；提出条块关系以“块块”为主；中央直属企业可以分为地方管理、中央管理和双重领导三类；生产短线产品的大集体手工业可以改为全民所有制。

7 月 6 日　红旗渠工程已全部建成。红旗渠是 1960 年开始动工兴建的。河南林县人民迎着各种困难，从山西省平顺县的侯壁断起，穿越太行山的许多悬崖绝壁，1966 年，建成了宽 8 米、深 4.3 米、引水量为 25 秒立方米、长达 140 华里的总干渠和 203 华里的干渠，把漳河水引进了林县。到今年 7 月，又胜利地完成了以红旗渠为主的 1,896 华里的支渠配套工程。支渠配套工程的竣工，使全县从山坡到梯田，从丘陵到盆地，形成了一个水利灌溉网，全县水浇地面积已由解放前的不到 1 万亩扩大到 60 万亩。

7 月 15 日　安徽大型水利工程裕溪口船闸胜利通航。安徽省为沟通长江和巢湖航运而兴建的大型水利工程裕溪口船闸，继节制闸、拦河坝建成之后，胜利建成并提前通航。新建成的裕溪口节制闸和船闸，全部用的是钢筋混凝土。节制闸共 24 孔，长 200 多米。它同已建成的巢湖闸构成了巢湖流域裕溪河的梯级水利枢纽，防洪保护面积达 220 万亩，蓄水、引水灌溉面积达 329 亩。船闸闸室长 195 米，宽 15.4 米，可以同时容纳两艘千吨轮船。它的建成，使裕溪口船闸以上 280 公里的航道畅通无阻。长江、巢湖之间的航运，再也不受裕河枯水季节河道水浅的影响了。

7 月 22 日　《人民日报》以《改革不合理的规章制度是一场革命》为题，发表了北京市北郊木材厂的调查报告，这个调查报告，把“一切为了生产”，强调产值，强调数量，强调利润，评奖制度，统统诬为反革命修正主义的办厂路线，否定工程技术人员的作用，把“五定”（定项目、方案、图纸、金额、效果）、“四道关”（技术科审定，财务科算帐，厂长批准，供销科备料）说成是“技术大权掌握在少数人手里……，严重压制了工人的创造精神”，是“对工人群众实行管、卡、扣、罚。”以工人、干部、技术人员三结合，否定了厂长和各级负责制，以“精兵简政”撤销了必要的科室。建立了所谓“无产阶级政治挂帅，人人负责”等“新制度”。

9 月 15 日　《人民日报》全文刊载了《红旗》杂志 1969 年第 9 期的文章：《深入进行农村两条道路斗争的教育——浙江德清县下高桥大队的调查报告》。文章把农民的一些合理性的种植、计划产品出售、收益分配说成是农村阶级斗争新动向、复辟资本主义。煞有介事地说，“在集体的土地上种什么，不是简单的落落籽的问题。这里贯穿着社会主义和资本主义两种经营方针的斗争。”只要不是“以粮为纲”统统被说成是“自由经营”是“资本主义”。出售农副产品，凡不卖给国家，到集市“自由买卖”都被视为是“修正主义黑货”，提出“把一斤粮食，一把竹笋，一个鸡蛋，卖给谁？卖什么价格，都提到走什么道路的高度来认识。”把一些农民提出应“少留多分”，甚至是多劳多得都说成是“物质刺激”，“工分挂帅”，“是要拆集体经济的台，制造两极分化，走资本主义老路。”等等。《红旗》杂志编者按：“农村如何搞革命大批判？这篇调查报告提出的问题，可供参考。”

9 月 23 日　江都水利枢纽工程全部建成。这个

工程在1961年开始兴建，是由我国自行设计和安装的，是解决江苏省里下河地区的抗旱和排涝等问题的一项综合利用水利工程。整个工程，由3座大型抽水机站、5座中型节制水闸，3座船闸和疏浚河道等10多项工程组成。它把长江淮河、大运河和里下河联结起来，利用这些河流的不同水位，通过机动引水和自流引水进行抗旱、排涝。在里下河地区遇旱时，3个抽水机站可以实现当地劳动人民世世代代的愿望，实行南水北调，抽引长江的水，灌溉大运河自流灌溉区的淮安、宝应、兴化、高邮、江都五个县的250多万亩稻田。在里下河地区积水受涝时，3个抽水机站可以一昼夜抽水250万立方米的速度排水入江，受益范围包括高邮、江都、泰县、兴化、泰州等5个县、市。此外江都水利枢纽工程的建成，还便利于苏北内河运输。

9月24日　新华社报道，在全国范围内实现药品全面大幅度降价。降价后药品价格，比8月1日前下降37%，比1950年下降约80%。医疗器械，化学制剂和生物制品的价格也有不同程度下降。在药品全面降价的同时，还实行了全国统一药价的革命措施，取消了地区差价，改变了过去由于实行地区差价造成的越是边远地区药价越高的现象，减轻了山区、农村和边疆各族广大劳动人民的药费负担。

军　事

1月16日　中共中央军委发布命令，授予人民解放军黑龙江军区某部一连“为人民战胜烈火的英雄连”的光荣称号。1968年1月26日，在某化工厂发生了严重火灾的关键时刻，黑龙江军区某部一连留在营房的17名同志全部挺身而出，英勇顽强，以大无畏的革命英雄主义气概冲向火海，英勇战斗，14名同志光荣负伤，3名同志壮烈牺牲。指战员们经过惊心动魄的搏斗，终于战胜了这场特大火灾，用鲜血和生命保卫了人民生命和国家财产的安全，防止了一场更大爆炸事故的发生。

9月29日　我国胜利地进行了一次新的氢弹爆炸，成功地进行了首次地下核试验。

外　交

3月2日　苏联边防军侵入我珍宝岛地区制造极为严重的流血事件。2日晨，苏联边防军出动70余人、装甲车2辆、卡车和指挥车各1辆。悍然入侵我国神圣领土黑龙江省虎林县境内的珍宝岛。首先开枪打死打伤我边防战士多人。我边防军在多次向苏边防军警告无效、忍无可忍的情况下，被迫进行自卫还击，给了入侵者以歼灭性打击。3月4日至12日，苏军又出动边防军和飞机，连续入侵我珍宝岛。3月15日，苏军使用坦克20余辆，装甲车30余辆，步兵200余人，在飞机掩护下，再次向我发起攻击。我守岛军民不畏强暴，英勇奋战9小时，打退了苏军的3次攻击，再次给了苏军入侵者以应有的惩罚。3月16日，苏军登岛收尸，我军按照“有理、有利、有节”的原则，严密监视，未予出击。3月17日，苏军又先后出动坦克3辆，步兵100余人，在猛烈炮火掩护下，再次向我进攻。我军以前沿和纵深的火炮对登岛之苏军予以突然猛烈的还击，毙伤入侵坦克一部，其余仓皇逃窜。

事件发生后，我国政府向苏联政府提出最强烈抗议。中国政府坚决要求苏联政府惩办肇事凶手，立即停止侵入中国领土和武装挑衅，并保留要求苏方赔偿我方一切损失的权利。并警告苏联政府，中国的神圣领土是不容侵犯的，如果苏联一意孤行，继续挑起中苏边境武装冲突，必将遭到中国人民的坚决的回击，由此产生的一切严重后果只能由苏联政府承担全部责任。3月4日。《人民日报》、《解放军报》发表了《打倒新沙皇！》的社论。全国亿万军民满腔怒火声讨苏联当局的武装挑衅，坚决支持我国政府的抗议照会。港澳爱国同胞和世界各国革命人民纷纷表示支持中国政府反击苏联当局的武装挑衅。在这期间，我国政府对苏联当局派出大量军警、特务包围我使馆、侵略我国领土，多次提出抗议。

3月16日　中共中央致电缅共中央深切哀悼缅共主席德钦丹东牺牲。缅共主席德钦丹东于1968年9月24日下午5时20分，惨遭谋害。

6月11日　中华人民共和国外交部照会苏联驻华大使馆，对苏联政府指使苏联军队侵入中国新疆维吾尔自治区裕民县巴尔鲁克山西部地区，蓄意制造新的流血事件提出强烈抗议。8月19日，中华人民共和国外交部照会苏联驻华大使馆，对苏联政府指使苏联军队，于6、7两月，在中苏边界的许多地段，不断地侵犯中国领土、领水、领空，有计划、有准备地挑起一系列边境事件提出抗议。

8月20日　中国红十字会严正宣布拒绝参加第21届国际红十字会大会，谴责国际红十字会常委

会追随美国阴谋制造"两个中国"。我红十字会宣布，对于大会通过的一切决议，中国红十字会将不受约束，也不承担任何义务。

8月24日　澳大利亚共产党(马克思列宁主义)主席爱·弗·希尔，应中国共产党革命委员会的邀请，前来中国访问。

9月4日　中共中央为胡志明主席逝世致越南劳动党中央的唁电。越南劳动党中央委员会主席、越南民主共和国主席胡志明，在突患非常严重的心脏病以后，于1969年9月3日逝世，享年79岁。

中共中央的唁电指出："胡志明主席是杰出的无产阶级革命家。他把马克思列宁主义的普遍真理应用于越南的革命实践。他把自己的一生献给越南民族解放斗争和共产主义事业。"当天，以周恩来为团长的中国共产党代表团前往河内吊唁胡志明主席逝世。

9月11日　罗马尼亚党政代表团在参加越南胡志明主席葬礼后，从河内回国途中，路过北京。中共中央政治局常委、国务院总理周恩来、中共中央政治局委员、国务院副总理李先念，会见了罗马尼亚党政代表团团长、罗共中央执行委员会常设主席团委员、部长会议主席扬·格·毛鲁尔等，双方进行了友好的谈话。同日，国务院总理周恩来在首都机场会见了从河内参加胡志明主席葬礼后回国途经北京的苏联部长会议主席柯西金。双方进行了坦率的谈话。

9月26日　刚果(布)总理拉乌尔率代表团前来参加中华人民共和国成立20周年庆祝活动。在这之前，前来参加我国国庆活动的还有越南总理范文同、柬埔寨首相朗诺、阿尔巴尼亚部长会议副主席哈基·托斯卡等率领的代表团，巴基斯坦、坦桑尼亚、巴勒斯坦民族解放运动、越南南方民族解放阵线、越南南方共和国临时革命政府、几内亚、阿尔及利亚等国的代表团。朝鲜劳动党中央委员会常务委员、中央委员会书记、朝鲜民主主义人民共和国最高人民会议常任委员长崔庸健率领朝鲜党政代表团前来参加我国国庆活动。周恩来总理亲自到北京机场迎接朝鲜党政代表团，同崔庸健委员长等亲切握手，并在机场上举行了隆重的欢迎仪式。

10月7日　中华人民共和国政府发表声明。针对苏联政府1969年6月13日的声明指出："中国政府一贯主张通过谈判和平解决中苏边界问题。……苏联政府在1969年6月13日发表了一个为沙俄帝国主义辩护和恣意诽谤中国的声明，并且继续在中苏边界全线不断进行武装挑衅。"尽管如此，中国政府仍然派出自己的代表团同苏方进行谈判，和平解放中苏边界问题。

10月20日　根据中苏两国政府的协议，中苏边界谈判在北京开始举行。参加谈判的中国方面有中国政府代表团团长乔冠华等人；苏联方面有苏联政府代表团团长库兹涅佐夫等人。

11月26日　应阿尔巴尼亚劳动党中央委员会和阿尔巴尼亚人民共和国部长会议的邀请，中共中央政治局委员、国务院副总理李先念率中国党政代表团抵达地拉那，参加阿尔巴尼亚解放和人民革命胜利25周年庆祝活动。

同日　中华人民共和国外交部发表声明，对美帝国主义侵略柬埔寨表示极大愤慨，并表示支持西哈努克亲王11月22日就美帝轰炸、扫射和炮击柬埔寨蒙多基里省达丹地区和达丹军事哨所的侵略事件所发表的声明。

科技文化教育社会生活

1月5日　由我国自行设计、自行施工、自行安装的富春江水电站胜利建成发电。这座发电站是1965年底开始全面兴建的，提前两年建成发电。

同日　河北建成世界先进水平大型氮肥厂。由我国自己设计、自己制造设备、自己安装的具有60年代世界先进水平的大型氮肥厂——河北化肥厂第三期工程已胜利完成，正式开工生产。

这项完全采用新的流程、新的催化剂、新的大型设备的近代化大型氮肥工程的胜利建成投产，标志着我国氮肥工业闯出了一条崭新的道路，使我国尿素生产技术跃入了世界先进行列。

1月22日　新华社报道，我国大规模日全食综合观测取得辉煌成果。我国一支科研队伍，对1968年9月22日在新疆地区发生的日全食现象进行了空前规模的综合观测，取得了辉煌成果，为我国科研工作直接为社会主义服务作出了新的贡献，使我国日食研究工作进入世界先进行列。担负综合观测这次日全食任务的队伍，是由中国科学院、北京天文台、紫金山天文台、地球物理研究所、大气物理研究所会同中央气象局、高等院校和人民解放军国防科委等10多个单位，共100多名科学工作者组成。他们在新疆西部昭苏、特克斯、伊宁，南部喀什以及乌鲁木齐等日全食、偏食地带，进行了地面和高空观测。这次观测，包括太阳活动区对电离层影响的联合

观测，日冕——黄道光的高空和地面观测，日食地球物理和大气效应等数十个研究项目。其中射电——电离层联合观测取得了太阳活动区对电离层影响的丰富的综合性资料。日冕——黄道光观测，是在11，000千米高空采用非密封舱飞机观测的，取得了太阳周围空间很大范围的观测结果，远远超过了世界水平；同时还拍摄到了非常清晰的日冕照片，获得了大量日全食对大气和地球物理影响的观测数据，进一步开展了"日——月——地关系"的研究。

1月29日　中共中央、中央文革批转驻清华大学工人、解放军宣传队关于坚决贯彻执行对知识分子"再教育"、"给出路"的政策的报告。报告把文化大革命前清华大学的大多数教师说成是"世界观基本上是资产阶级的"或"世界观没有改造好的"，对这些知识分子要进行"再教育"，对于父母被当作"叛徒"、"特务"、"走资派"审查的学生，称为"可以教育好的子女"，要这些学生作到划（同反动的家庭划清界限）、清（肃清刘少奇和反动分子对自己的影响）、站（站到毛主席革命路线一边）。报告还把全校各级干部说成是"犯了走资派错误的人"，强迫他们"承认错误"，才"给予适当的工作"。把著名学者刘仙洲、梁思成、钱伟长等100余名教授称为"资产阶级学术权威"，对他们要"批"字当头，给予出路，还把一些人打成"反革命分子"。清华大学的上述报告是中央向全国推广的"六厂二校经验"之一。"六厂二校"指当时由人民解放军8341部队进驻的北京针织总厂、新华印刷厂、二七机车车辆厂、南口机车车辆厂、北京化工三厂、北京木材厂和清华大学、北京大学。粉碎"四人帮"以后，经查明：上述报告列举的"典型"都是假案。当时该校6,000名教职工中，被审查的有1,228人，被定为敌我矛盾的178人。在清理阶级队伍开始的两个月中，有10余人被迫害致死。

9月29日　新华社报道，我国第一台125,000千瓦双水内冷汽轮发电机组在上海诞生，并正式发电。这台具有世界水平的汽轮发电机组，不仅在汽轮发电机上采用了我国首创的"双水内冷"这一世界最新冷却技术，而且在锅炉和汽轮上还采用了高温高压、中间再热等一系列世界先进技术，因而这台机组具有容量大、体积小、重量轻、耗煤低等特点。它的制造成功，标志着我国电机制造工业的发展进入了一个新的阶段。

10月8日　我国最长的双曲拱桥新沂河大桥建成。这座双曲拱桥公路桥名叫"沭阳新沂河大桥"。这座公路桥全长1,267米，由连续39孔具有我国民族特色的双曲拱组成。这座桥的建成和通车，把江苏北部的各条公路干线都连接起来，对促进苏北地区的社会主义建设事业，有着重要的意义。

10月3日　新华社报道，我国自制的万吨级挖泥船胜利下水。这艘万吨级耙吸式挖泥船的主要特点是载泥量大，功效高，操纵灵活，适应性强，船体结构合理，挖泥操作自动化程度高，只用15分钟就可以装满一船泥。船上还装有各种技术先进的新设备。这艘挖泥船主要用于疏浚沿海港口的航道。

10月13日　新华社报道，中国农业科学院培育出白单4号玉米优良品种。经过示范推广，普遍收到良好的效果，在山西、贵州试种，都分别获得平均亩产600到1000斤，较其他玉米增产20—30%左右。这种玉米还具有抗病、耐旱、耐涝和果穗部位适中等优点。

时 事 焦 点

大背景介绍

毛泽东曾经估计：文化大革命可能要搞两至五个月，并设想在1967年的适当时机召开党的第九次全国代表大会，从而结束运动。由于夺权之后对运动失去控制，召开“九大”迟迟没有被提上议事日程。

1968年召开的党的八届扩大的十二中全会，主要是为“九大”的召开作准备。全会闭幕后，召开“九大”的筹备工作全面展开。林彪、江青集团都把召开“九大”看成是夺取最高领导权的良机，在会前加紧了篡权活动。

在“九大”召开的前夕，1969年3月2日，苏联边防军70多人，入侵我国领土黑龙江省虎林县境内的珍宝岛，双方发生了武装冲突。15日和17日，苏军在坦克和大炮掩护下，又连续发起两次进攻，被我军守岛边防部队所击退。

珍宝岛事件的发生，中苏关系的恶化，对党的“九大”产生了重大影响。在3月中旬召开的预备会上，毛泽东提出“总结经验，落实政策，准备打仗”三句话，作为召开大会的任务。

1969年4月1日至24日，党的第九次全国代表大会在北京召开。出席代表1512人，代表党员约2200万人。毛泽东主持大会并致开幕词，要求开成一个“团结的大会，胜利的大会”。大会一致通过了党中央的政治报告和党章，选出了由170名中央委员和109名候补委员组成的第九届中央委员会。“九大”自始至终笼罩着强烈的个人崇拜和“左”的狂热气氛，使“文化大革命”的理论和实践合法化，加强了林彪、江青等人在党中央的地位。“九大”在思想上、政治上和组织上的指导方针都是错误的。

4月28日，九届一中全会在北京举行。会议选举了中央领导机构，毛泽东当选为中央委员会主席，林彪为副主席。林彪江青集团的成员在21名政治局委员中约占有半数席位，掌握了很多权力。但在组成新的中央军事委员会时，林彪、江青集团的阴谋没有得逞，刘伯承、陈毅、徐向前、聂荣臻和叶剑英等老帅仍被选为副主席。九届一中全会后，中央文革小组不复存在。

“九大”之后，“文化大革命”进入所谓“斗批改”阶段。“斗批改”的任务很多，主要内容包括：“大批判”，“清理阶级队伍”，“整党建党”，“工人阶级占领上层建筑领域”和“教育革命”。“斗批改”阶段一直延续到1971年“九·一三”事件才被迫中断，前后经历了三年时间。“斗批改”给各条战线造成了新的混乱。

主要热点如下：

- **●印度政府反华暴行**
- **●对知识分子“再教育”**
- **●珍宝岛自卫反击战**
- **●党的第九次全国代表大会**
- **●“斗、批、改”**
- **●苏军入侵我西北边疆**
- **●苏军入侵我八岔岛地区**
- **●除四害，讲卫生**

一、印度政府反华暴行

背景介绍

印度政府去年12月30日指使其议会议员马·拉·桑迪带领几百名印度暴徒和西藏叛匪袭击中国驻印度使馆，打伤我使馆工作人员4名。这次反华暴行，完全是印度政府蓄意制造的。

材料：

·印度政府指使暴徒和西藏叛匪袭击我使馆

材料 印度政府指使暴徒和西藏叛匪袭击我使馆

新华社三日讯 新德里消息：印度反动政府在去年十二月三十日指使印度暴徒和西藏叛匪袭击中

国驻印度大使馆，打伤使馆工作人员四名，破坏使馆的门窗、电灯、汽车。这次反华暴行，完全是印度反动政府蓄意制造的。

在这个严重事件发生前两天，出面组织这次暴行的印度议会议员马·拉·桑迪就公然宣布他要纠集一些人在三十日到中国大使馆去举行一次什么"示威游行"。桑迪的反华计划公然在二十九日的印度报纸上公布。据《印度时报》三十日报道，桑迪组织这次"示威"，得到了地方司法行政长官的许可。

十二月三十日上午，桑迪带领几百名印度暴徒和西藏叛匪到中国大使馆门前集结，举着用英文书写的反华标语，叫喊反华口号，恶毒地诬蔑和攻击中国。十一时许，一群匪徒拿着匕首、棍棒等凶器，冲进大使馆，疯狂行凶，打伤四名大使馆工作人员。值得注意的是，长期以来，印度政府派遣警察和特务，封锁和包围中国大使馆，任何印度人和外侨要去中国大使馆，都要受到印度警特的检查阻拦。然而，这次几百名印度暴徒和西藏叛匪去袭击中国大使馆，却可以通行无阻。当匪徒们冲入中国大使馆时，在场的印度警特毫不制止，有的还把包着铁皮头的警棍交给行凶的匪徒。

在匪徒们实现了对中国大使馆的打砸计划以后，印度警察才假惺惺地出面"干预"，用汽车载走了几十个人，送到警察局。印度政府还说什么"要惩办肇事者"。这完全是装腔作势，自欺欺人。据《印度时报》报道，"带头冲向中国大使馆大门的印度人民同盟议员马·拉·桑迪没有被逮捕，因为他没有犯什么法。"而西藏叛匪的头目洛布桑喇嘛却去印度警察局给行凶的叛匪送特制的食品。

事件发生以后，中国驻印度大使馆代办陈肇源立即向印度外交部提出强烈抗议。但是印度反动政府害怕世界舆论的谴责，竭力推卸责任，硬说它自己同这一反华暴行无关。更加恶劣的是，印度反动派开动它的宣传机器，散布谣言，反咬一口，把事件发生的责任硬栽到中国大使馆头上，胡说什么这次袭击大使馆的暴行是由于中国外交人员向暴徒和叛匪们"挑衅"而引起的。这完全是贼喊捉贼的卑劣伎俩。几百名匪徒，拿着匕首、棍棒，狂叫反华口号，却不是挑衅行凶，而挨打受害的中国大使馆工作人员倒成了"挑衅"者，天下有这样的道理吗？编造的谎言掩盖不了铁的事实。印度反动派为暴徒袭击中国大使馆捏造的各种借口，互相矛盾，破绽百出。印度报刊竭力把这次事件的参加者说成只有西藏叛匪，但是印度政府的喉舌印度新闻处却不得不承认，桑迪率领去中国使馆"示威"的有"西藏人和印度人"。这就暴露了印度反动派妄图洗刷自己罪行的狼狈相。

印度反动政府制造的这次反华暴行绝不是偶然的事件。在一九六七年六月十六日印度反动政府就曾指使暴徒袭击中国大使馆，进行打、砸、烧，把八位使馆工作人员打成重伤。去年九月下旬，印度反动政府公然允许盘踞在台湾的蒋介石匪帮派"代表团"去印度参加甘地诞辰一百周年的纪念活动；十一月二十七日，印度总理英迪拉·甘地又公然在新德里"接见"叛匪头目达赖；最近，印度反动政府和国防部长斯瓦兰·辛格一再发出反华叫嚣，对我国进行一系列诬蔑和攻击。这一切都表明印度反动政府一直在处心积虑地向中国政府和中国人民进行猖狂挑衅的罪恶活动。这也再一次暴露出印度反动政府最近一再声称要"解决它同中国之间的问题"的说法，是极其虚伪的。

但是，一切反华的人，都必将"搬起石头打自己的脚"，决不会有好下场。美帝国主义如此，苏修叛徒集团也是如此，甘心充当美帝、苏修走卒的印度反动派，越是疯狂反华，就越明显地在世界人民面前暴露出它的丑恶嘴脸，就越要加速它彻底垮台。

（1969年1月4日《人民日报》）

二、对知识分子"再教育"

背景介绍

对知识分子进行"再教育"的提法，始于1969年1月29日中共中央、中央文革小组批转驻清华大学工宣队《坚决贯彻执行对知识分子"再教育"、"给出路"的政策》的报告。"再教育"在"斗批改"阶段得到了发展，使很多知识分子进一步受到打击和迫害。

材料：

·驻南开大学工宣队做好对知识分子的再教育

材料　驻南开大学工宣队做好对知识分子的再教育

伟大领袖毛主席教导说："从旧学校出培养的学生，多数或大多数是能够同工农兵结合的，有些人并有所发明、创造，不过要在正确路线领导之下，由工

农兵给他们以再教育，彻底改变旧思想。这样的知识分子，工农兵是欢迎的。”驻南开大学工人、解放军宣传队认真贯彻执行伟大领袖毛主席关于对知识分子进行再教育的最新指示，用伟大的毛泽东思想武装知识分子，用工人阶级的面貌改造知识分子，促进他们的思想革命化，有力地推动了全校的斗、批、改。

驻南开大学工人、解放军毛泽东思想宣传队对知识分子进行再教育时，首先从阶级教育入手。他们一方面让在旧社会苦大仇深的老工人给革命师生讲自己的亲身经历，控诉万恶的旧社会，一方面组织革命师生访贫问苦，编写出身贫苦的学生的家史，参观三条石阶级教育展览馆，狠批叛徒、内奸、工贼刘少奇的“剥削有功论”和反革命修正主义路线，提高革命师生的阶级觉悟和两条路线的斗争觉悟。不少劳动人民家庭出身的革命师生，受到教育以后，沉痛地检查了自己的忘本思想，表示要牢记阶级苦，永远跟着毛主席干革命。有一个贫农家庭出身的学生，在旧社会被卖掉过几次。他上大学后，他哥哥为了让他永远不忘过去的苦，不忘阶级仇，把他当年的卖身契寄给了他。由于这个学生受了刘少奇的“阶级斗争熄灭论”和反革命修正主义教育路线的毒害，阶级斗争观念淡薄了，却把卖身契扔在箱子底下，忘记了阶级的深仇大恨。在老工人的再教育下，他提高了阶级觉悟，把卖身契拿出来，贴在床头，用铁证控诉了吃人的旧社会，狠批了刘少奇的“剥削有功论”。他说：“这阶级的仇恨，将永远激励我跟着毛主席干一辈子革命。”经过阶级教育，大大增强了广大革命师生热爱伟大领袖毛主席的无产阶级感情。

林彪副主席指示我们“‘老三篇’最容易读，真正做到就不容易了。要把‘老三篇’作为座右铭来学。哪一级都要学。学了就要用，搞好思想革命化。”宣传队根据林副主席的指示，组织革命师生认真活学活用毛主席的光辉著作“老三篇”，用“完全”“彻底”为人民服务的标准教育革命师生。宣传队还针对知识分子往往学用脱节的坏作风，引导革命师生带着两条路线斗争的问题，增强他们改造资产阶级世界观的自觉性。有个学生原来资产阶级派性十分严重，宣传队几次找他谈话，但他觉悟很慢。于是，宣传队一位老工人就和他一块活学活用“老三篇”和毛主席的一系列最新指示，帮助他用毛泽东思想对照自己的言行，终于使这个学生认识了资产阶级派性的危害，带头狠批资产阶级派性，自觉地给其他同学做政治思想工作，对实现学校的革命大联合起了促进作用。

驻南开大学工人、解放军宣传队引导革命师生在革命大批判中破私立公，在对敌斗争的火线上对知识分子进行再教育，收到了很好的效果。通过深入持久地开展革命大批判，把一小撮阶级敌人批倒批臭，同时把批修和斗私结合起来，把师生们从资产阶级思想的束缚下解放出来，加速他们的思想革命化。有个贫农出身的青年助教，原来是用一根扁担挑着铺盖来大学读书的。当时他为了不忘过去的苦，把这根扁担保存下来，作为鞭策自己的动力。可是，在反革命修正主义教育路线的毒害下，这根扁担慢慢成了他的“思想负担”。特别是他毕业留校当上助教后，怕那些“教授”“权威”们知道自己那段“不光彩”的历史，被人家看不起，便在一个深夜偷偷把扁担扔在校园的湖里。在革命大批判中，他来到当时扔扁担的湖边，向革命师生控诉了刘少奇反革命修正主义教育路线毒害知识分子的滔天罪行。

通过深入开展革命大批判，大大提高了革命师生改造世界观的自觉性，全校活学活用毛泽东思想的群众运动出现了一个新水平。

宣传队对知识分子进行再教育，还通过自己的实际行动，用工人阶级的面貌来影响和改造他们。毛主席教导说：“工人阶级也应当在斗争中不断提高自己的政治觉悟。”宣传队全体同志遵照毛主席的教导，始终把加强自身的革命化放在首位，处处做忠于毛主席、忠于毛泽东思想、忠于毛主席革命路线的榜样，做活学活用毛泽东思想的带头人。工人宣传队中一位五十多岁的老工人，没有文化，让同他结成“一对红”的那个学生帮他识字。这个学生写了老工人的名字教他认，老工人马上说：“你先教给我‘毛主席万岁’这五个字。”他还说：“爹亲娘亲不如毛主席亲，咱们时时刻刻不能忘了伟大领袖毛主席！”老工人对毛主席的无限热爱，使这个学生深受感动。他说：“我们和工人阶级千差万差，首先差在对毛主席的一个‘忠’字上。”

由于工人、解放军宣传队坚持用毛泽东思想武装广大的知识分子，使他们的精神面貌发生了显著变化，阶级斗争和两条路线斗争的觉悟不断提高，积极地投入了学校“斗、批、改”的群众运动。

三、珍宝岛自卫反击战

背景介绍

3月2日，苏联边防军出动70余人、装甲车2

辆、卡车和指挥车各1辆，悍然入侵我国神圣领土黑龙江省虎林县境内的珍宝岛，首先开枪打死打伤我边防战士多人。我巡逻队被迫进行自卫还击，经一个小时战斗，给入侵者以歼灭性的打击。3月4日至15日，苏军又出动边防军和飞机，连续入侵我珍宝岛。我守岛军民不畏强暴，给苏军以应有的惩罚。3月17日，苏军又先后出动坦克3辆，步兵100余人，在猛烈炮火掩护下，再次向我进攻。我军以前沿和纵深的火炮对登陆的苏军予以突然猛烈的还击，毙伤入侵坦克一部，其余仓皇逃窜。珍宝岛自卫反击战的胜利，保卫了祖国神圣领土，大大鼓舞了我国人民反侵略斗争的胜利信心。

材料：

- 苏修叛徒集团指使苏边防军悍然侵入我国领土打死打伤我边防战士制造极为严重的流血事件
- 苏修再次侵入我珍宝岛地区制造新的流血事件
- 珍宝岛地区军民团结战斗的动人故事

材料一　苏修叛徒集团指使苏边防军悍然侵入我国领土打死打伤我边防战士制造极为严重的流血事件

苏联现代修正主义叛徒集团三月二日指使苏联边防军悍然侵入我国黑龙江省珍宝岛地区，公然开枪开炮打死打伤我边防战士多名。我边防部队被迫进行了自卫还击。苏修叛徒集团蓄意制造的这次极为严重的武装挑衅事件，是对中国人民犯下的又一新的严重罪行，这再次暴露了它的社会帝国主义的狰狞面目。

本月二日九时许，苏联边防当局派出大批武装部队，携带全副装备，并出动装甲车、卡车、指挥车多辆，悍然侵入无可争议的中国领土珍宝岛地区，向在这个岛执行正常巡逻任务的我边防部队进行挑衅。当时，我边防部队以极大的克制态度，多次向入侵苏军发出警告，令其停止挑衅，退出我国领土。入侵苏军不但不予理睬，反而气焰更为嚣张。九时十七分，入侵苏军公然向我边防部队疯狂开枪开炮。我边防部队在忍无可忍的情况下，被迫进行自卫还击，给入侵挑衅者以应得的惩罚，胜利地保卫了我国的神圣领土。

苏修叛徒集团一手挑起的这次极为严重的武装冲突，绝不是一个孤立的事件。长期以来，苏修叛徒集团就不顾我国政府的一再警告，不断侵犯我国的领土和领空，并多次制造流血事件。从一九六七年一月二十三日到今年三月二日两年多中的封冻季节里，苏联边防军就侵入我珍宝岛地区十六次，并在入侵中几次打伤我执行正常巡逻任务的边防战士，抢劫我枪支弹药。从一九六七年十一月底到一九六八年一月五日，苏修叛徒集团先后十八次出动边防军侵入我黑龙江省珍宝岛以北七里沁岛地区，破坏我群众的生产，多次打死打伤我正在劳动的群众。苏联边防军还多次侵入我黑龙江省珍宝岛以南卡脖子岛地区。苏联军用飞机侵犯我黑龙江省领空的次数就更多。

苏修叛徒集团蓄意侵犯中国领土，不断制造流血事件的罪恶行径，是它长期以来勾结美帝，猖狂反华，推行社会帝国主义和社会法西斯主义的狰狞面目的大暴露。苏修叛徒集团的这些严重罪行，激起了我国军民的极大义愤。中国人民严正警告苏修叛徒集团：经过无产阶级文化大革命锻炼的七亿中国人民是不好惹的。中国的神圣领土绝对不容侵犯。如果你们一意孤行，继续挑起中苏边境武装冲突，必将遭到用马克思主义、列宁主义、毛泽东思想武装起来的七亿中国人民的坚决回击！

（1969年3月3日《人民日报》）

材料二　苏修再次侵入我珍宝岛地区制造新的流血事件

三月十五日凌晨四时许开始，苏修叛徒集团先后出动几十辆坦克、装甲车和大批武装部队，从冰上越过乌苏里江主航道侵入我国领土珍宝岛地区，开到岛的中部、南端和西侧的中国河道，向正在岛上执行巡逻任务的中国边防部队进行猖狂挑衅。

我边防部队向入侵的苏修武装部队提出严重警告，令其立即撤出我国领土。苏修武装部队无视我边防部队的严重警告，悍然于八时许首先向我边防部队开枪开炮。我边防部队奋起自卫，给入侵挑衅者以迎头痛击。

苏修武装部队在我沉重打击下，到下午一时后，

竟然从乌苏里江东岸苏联境内纵深地区，用重炮向我珍宝岛和乌苏里江我侧岸上进行疯狂的轰击，纵深达七公里之多。与此同时，苏修武装部队在坦克和装甲车的掩护下，一次又一次地向我岛上巡逻部队进行冲击。我边防部队坚决还击，到下午七时许，把入侵者全部赶走，胜利地保卫了伟大社会主义祖国的神圣领土。

珍宝岛是中国的领土。三月十五日的严重流血事件，完全是苏修叛徒集团一手制造的。我外交部在三月十五日下午四时半紧急约见苏联驻华大使馆临时代办提出紧急的、强烈的抗议，但苏联驻华大使馆临时代办竟然无理拒绝约见。事隔几小时以后，苏联政府匆匆忙忙地发表了一个所谓的"抗议声明"，一方面假惺惺地说，它"正采取一切措施以避免冲突"，另一方面却又一口咬定，说什么珍宝岛"是苏联领土不可分割的一部分"。苏联叛徒集团提不出任何一个根据，证明珍宝岛是它的领土。它不敢提一八六〇年《中俄北京条约》明确规定在这一段的中俄边界是以乌苏里江为界，而按照公认的国际法准则，凡通航界河均以主航道中心线为界，并以此划分岛屿归属。珍宝岛位于乌苏里江主航道中心线中国一侧，历来属于中国管辖，无可争议地是属于中国的领土。苏修叛徒集团蛮不讲理，硬把中国领土说成是苏联领土，还装出要和平的样子，这是假和平真侵略，这是苏修社会帝国主义的强盗逻辑，这是苏修叛徒集团坚持勾结美帝、猖狂反华、决心与中国人民为敌的豺狼面目的又一次大暴露。

我们伟大领袖毛主席早就警告那些头脑发昏的反动家伙："我们还是希望那班玩火的人，不要过于冲昏头脑。我们正式警告他们说：放谨慎一点吧，这种火是不好玩的，仔细你们自己的脑袋。"苏修叛徒集团如此穷凶极恶地猖狂反华，中国人民是一定要认真对待的。苏修叛徒集团欺侮它的所有邻国，公然出兵占领捷克斯洛伐克，现在又把它的侵略魔爪，伸向社会主义的中国。它勾结美帝，扩军备战，镇压各国人民革命运动，妄图瓜分全世界。全世界一切反侵略的人民团结起来，打倒美帝，打倒苏修，打倒新沙皇！

（1969年3月16日《人民日报》）

材料三　珍宝岛地区军民团结战斗的动人故事

正当全国亿万军民高举党的"九大"团结、胜利的旗帜，向着新的胜利奋勇进军的时刻，我们满怀无限崇敬的心情，访问了战斗在祖国反修前哨珍宝岛地区的英雄战士们。他们在保卫伟大社会主义祖国神圣领土、粉碎苏修叛徒集团武装挑衅的斗争中，团结战斗，取得了一个又一个伟大胜利，谱写了一曲又一曲动人的团结胜利之歌。

关心集体比关心个人为重，关心战友比关心自己为重

"我们都是来自五湖四海，为了一个共同的革命目标，走到一起来了。……我们的干部要关心每一个战士，一切革命队伍的人都要互相关心，互相爱护，互相帮助。"日日夜夜守卫在祖国反修前哨的边防部队指战员们，时时刻刻把毛主席的这一伟大教导铭记在心坎里，落实在行动上。无论在平时，在战时，在任何艰难困苦的场合，干部和战士之间，战士和战士之间，人人都以革命利益为第一生命，关心集体比关心个人为重，关心战友比关心自己为重，充分显示了用毛泽东思想武装起来的人民军队团结战斗的革命精神。

一天，我边防部队某分队副班长、共产党员孙耀民同战友们一起前往珍宝岛执行任务。这时的乌苏里江正是冰雪初融。当他们踏上通往珍宝岛的江汊上的冰面，沿着事先拉好的钢丝绳前进的时候，突然，"卡喳"一声响，前方的冰层沉塌了一大块，冰面裂开一道一米多宽的大口子，挡住了战士们的前进道路。这时刻，孙耀民想起了伟大领袖毛主席的教导："共产党员的先锋作用和模范作用是十分重要的。共产党员在八路军和新四军中，应该成为英勇作战的模范。"顿时，他心中升起红太阳，浑身是胆有力量，他下定决心：一定要使同志们安全通过，胜利完成保卫祖国的光荣任务。于是，他毫不迟疑地把身体伏在钢丝绳上，两脚蹬着冰面，用自己的身体搭了"桥"，让同志们从他的背上通过。战士们深深被他的英雄行动所感动，谁也不忍把脚踩在自己战友的身上。孙耀民理解战友们的心情，坚决地说："同志们，不要犹豫，为了保卫伟大社会主义祖国，争取时间通过！"在他一再要求下，同志们才一个接一个地从他的背上通过。他的胸腹紧紧地压在钢丝绳上，冰水浸透了他的军装，他一动也不动，一直坚持到战士们全部从他的背上走过去，表现了一个无产阶级革命战士以革命利益为第一生命，关心集体比关心个人为

重的伟大胸怀。

还有一次，在我国神圣领土珍宝岛，我边防部队在某分队进行正常巡逻时，突然遭到苏修叛徒集团重炮的疯狂轰击。为了战士们的安全，分队长李起运挺立在炮火中，向后面的战士们发出"卧倒"的口令。一发发炮弹在他附近爆炸，他全然不顾个人安危。四班长庞继学看到这种情景，十分感动，立即跃身而起，冲到李起运跟前，用力把他按倒，紧紧伏在他的身上。李起运见庞继学用身体掩护自己，也很感动，忙说："不要管我，照顾同志们要紧！"说罢，一翻身把庞继学翻到自己身下，用自己的身体掩护他。庞继学急忙说："你是指挥员，不能失去指挥。"说完，又猛然一翻，再次把李起运翻到身下。就这样，他们遵照毛主席的"关心党和群众比关心个人为重，关心他人比关心自己为重"的教导，以实际行动，在炮火声中，写下了干部爱护战士、战士掩护干部的动人诗篇。

在激烈的战斗中，指战员们这样互相爱护，在平时的生活中，指战员们也同样互相关怀。在一次珍宝岛自卫反击战斗结束后，上级党委的领导同志给守卫珍宝岛的某边防分队送来一箱苹果，表示他们对前方战士的慰问和关怀。但是，指战员们谁也舍不得吃。他们马上想起和自己并肩战斗的兄弟分队，把这箱苹果原封不动地送给了兄弟小分队。兄弟小分队的同志说啥也不肯要。互相推让了许久，才达成协议：各留半箱。然而留下的这半箱苹果，他们还是不肯自己吃，又把它送给正在前沿执勤的二排同志们。二排长柳春义和战友们看着红艳艳的苹果，心里同样想着别的战友，不肯自己吃。执勤时间结束了，他们又把这些苹果原封不动地交给了前来接班的战友。时间一天一天地过去，阵地上交了三次班，这些苹果也一次一次地如数交了下来。战士们满怀革命豪情，写诗颂扬这种团结战斗的革命情谊说："手握钢枪心向党，赤胆忠心保边疆。团结战斗有力量，誓为祖国站好岗。"

把方便和安全让给别人，把困难和危险留给自己

守卫在祖国神圣领土珍宝岛地区的我英雄的边防部队，遵照伟大领袖毛主席关于"这个军队有一个很好的内部和外部的团结"的伟大教导，无论是在执行巡逻任务，还是在反击苏修新沙皇武装挑衅的战斗中，兄弟巡逻分队之间，处处把方便和安全让给别人，把困难和危险留给自己。在三月二日和三月十五日的自卫反击战中，友邻巡逻分队之间，密切协作，共同对敌，形成一个钢铁般的拳头，给入侵挑衅者以应有的惩罚。

在激烈的战斗中，某巡逻分队班长周登国，暂时失去了直接上级的指挥，立即主动接受友邻巡逻小分队指挥，英勇顽强地去消灭敌人；某巡逻分队指导员杜永春，看到兄弟巡逻小分队受到敌人火力威胁，马上采取措施，主动把敌人火力吸引到自己正面来，给兄弟巡逻分队创造有利战机，同心协力消灭入侵挑衅者。荣立集体战功的某边防分队炊事班，为了使战友们及时吃上饭，冒着敌人的炮火，踏着冰雪，坚持火线送饭，把热饭热菜，送到每个战士面前。司务长张登成带领炊事班两名战士送饭来到三排阵地，看到和三排共同战斗的还有兄弟小分队的同志们，立即热情地把苹果和干粮先送到兄弟分队战友手中，并且比自己分队的战士每人多分一个苹果给他们。兄弟分队的同志不肯多收。炊事班的同志说：我们是共同战斗的阶级兄弟，哪怕有一个苹果也要分一半给你们。兄弟分队的同志们激动地说："你们送来的不仅是苹果，而且是战无不胜的毛泽东思想，送来了祖国人民和战友的关怀。我们一定要更好地顽强战斗，狠狠打击苏修入侵挑衅者。"

军民团结如一人，试看天下谁能敌？

今年三月二日，苏修叛徒集团武装侵犯我国领土珍宝岛，进一步加剧了中苏边境紧张局势。为了保卫祖国边疆的需要，珍宝岛地区某地急需架设一条通讯线路。这条线路要穿过大雪覆盖的密林，通过冰冻很深的沼泽地。时间紧迫，任务艰巨。当地某村革委会闻讯后，立刻带领全村群众再三向边防部队要求参加这项架线工程。得到批准后，全村群众立即举行了架线誓师大会。广大贫下中农和民兵在会上坚决表示：一定积极协助边防部队，高标准、高质量地迅速架设起这条反修通讯线路。

紧张的架线战斗开始了。全村上自白发苍苍的老人，下至八九岁的儿童，冒着严寒，踏着冰雪，高唱着"下定决心，不怕牺牲，排除万难，去争取胜利"的战歌，同高山冻土展开了顽强的战斗。山高路滑、电线杆子难运，民兵们就穿着单鞋，攀着小树，一步一步向上攀登；沼泽地上面的冻土硬得象石块，他们就

抡大锤，打钢钎，一层一层地刨开冻土层。军民齐心协力，人人红心向党，经过十多天的日夜奋战，一条反修通讯线路终于在乌苏里江畔高高地架设起来了。他们自豪地说：我们架设的不是一条普通的电话线，是一条军民团结反对帝、修、反的革命线。

英雄的珍宝岛军民，亲密无间，鱼水相依，在严惩苏修入侵者的自卫反击战斗中，更是团结得象一个人一样。

三月十五日，当民兵得到苏修入侵者又一次首先开枪开炮打死打伤我边防战士的消息后，立刻奔赴战场，抢救负伤的阶级兄弟。一位民兵看到我被迫自卫还击的边防战士很长时间没有喝水，立即把自己身上仅有的半壶水拿出来给战士们喝。边防战士们看到民兵也很口渴，要他留下自己喝，这位民兵坚决要战士们喝，推让来，推让去，谁也不肯喝。最后，半壶水送到了边防巡逻分队负责人手里。这个巡逻分队的负责人在纸条上写了一条毛主席语录："兵民是胜利之本"，连同半壶水一起，传给坚守在阵地上的战士们。战士们接过毛主席语录和半壶水，激动得热泪盈眶，一个一个传下去，谁都不肯喝一口，最后还是让负伤的同志喝了。半壶水是有限的，但这种在毛泽东思想基础上形成的军民革命大团结的伟大精神力量是无穷的。

战斗在珍宝岛地区的广大军民，在战无不胜的毛泽东思想的指引下，就依靠这种伟大的团结，给了苏修入侵挑衅者以严厉的惩罚，胜利地保卫了伟大祖国的神圣领土。

（1969年7月11日《人民日报》）

四、党的第九次全国代表大会

背景介绍

4月1日至24日，中国共产党第九次全国代表大会在北京开幕，出席大会的代表1512人，代表全国2200万党员。此时，绝大多数党员的组织生活还没有恢复，各省、市、自治区党委也都没有"重建"，因而代表不是由党员选举产生，而是由少数人协商推举的，甚至个别非党员竟当上"代表"。"九大"的主要议程有三项：林彪代表党中央作政治报告；修改中国共产党章程；选举党的中央委员会。政治报告更加系统、完整地阐述了所谓"无产阶级专政下继续革命的理论"，全面肯定"文化大革命"的实践，从而使"文化大革命"的理论和实践进一步合法化。"九大"在个人崇拜的"左"倾狂热的支配下，在思想上、政治上和组织上都是完全错误的。

材料：

· 中国共产党第九次全国代表大会主席团秘书处新闻公报

材料　中国共产党第九次全国代表大会主席团秘书处新闻公报

一九六九年四月一日

中国共产党第九次全国代表大会于四月一日在北京隆重开幕。

我们的伟大领袖毛泽东主席主持了今天的会议，并且作了极其重要的讲话。

中国共产党第九次全国代表大会，是在毛主席亲自发动和领导的无产阶级文化大革命取得了伟大胜利的时刻召开的。这个伟大的革命，从政治上、思想上、组织上为这次代表大会准备了充分的条件。

下午五时整，毛主席和他的亲密战友林彪同志登上了主席台。全场掌声雷动，经久不息。代表们极其热烈地欢呼"毛主席万岁！""敬祝毛主席万寿无疆！""中国共产党万岁！""无产阶级文化大革命胜利万岁！""战无不胜的毛泽东思想万岁！"

随同毛主席和林彪副主席登上主席台的有周恩来、陈伯达、康生、董必武、刘伯承、朱德、陈云、江青、张春桥、姚文元同志。

毛主席宣布中国共产党第九次全国代表大会正式开幕。接着大会选出了主席团。大会一致选举毛泽东同志为主席团主席，林彪同志为主席团副主席，周恩来同志为主席团秘书长，并且决定了主席团秘书处成员。

大会通过了中国共产党第九次全国代表大会的议事日程：

（一）林彪同志代表中国共产党中央委员会作政治报告；

（二）修改中国共产党章程；

（三）选举党的中央委员会。

接着，大会进行第一项议程。

林彪同志向大会作了政治报告。林彪同志在报告中根据毛主席关于在无产阶级专政下继续革命的

学说，总结了无产阶级文化大革命的基本经验，分析了国内外形势，提出了党的战斗任务。林彪同志的报告，受到代表们的热烈欢迎，不时被经久不息的掌声和口号声所打断。

出席这次大会的代表共一千五百一十二人。其中，有我们党的老一辈的无产阶级革命家，也有大量的在无产阶级文化大革命中涌现出来的党员中的先进分子。来自工矿企业的产业工人党员代表，来自人民公社的贫下中农党员代表，来自各条战线的女共产党员代表，数量之多，是我们党历次代表大会所从来没有过的。在无产阶级文化大革命中作出卓越贡献的人民解放军的党员代表中，有身经百战的红军老战士，也有在保卫祖国边疆的战斗中立了功的新战士。红卫兵中的党员代表是头一次参加党的代表大会。这些代表，都是根据党的第八届扩大的十二中全会的决定，经过各级党组织进行了充分的民主协商，并且广泛地听取了广大群众的意见，一致推选出来的。他们经过无产阶级文化大革命的锻炼，意气风发，斗志昂扬，充分体现了伟大、光荣、正确的中国共产党在伟大的马克思主义、列宁主义、毛泽东思想的基础上，在毛主席无产阶级革命路线指引下所形成的空前的团结。它标志着这次代表大会是一个朝气蓬勃的大会，是一个团结的大会，是一个胜利的大会。这次代表大会，必将在我们党的历史上产生深远的影响。

大会自四月二日起，开始分组讨论林彪同志的政治报告和中国共产党章程的修改草案。

五、“斗、批、改”

背景介绍

“斗批改”的任务早在《十六条》中就已经提出。毛泽东在九届一中全会上说：“这个革命，有些事情还没有做完，现在还要继续做，比如讲斗、批、改”。“九大”前的“斗批改”主要是为夺权斗争服务，“九大”后的“斗批改”的目的则是为了维护和巩固运动成果。

九届一中全会的召开，标志着“文化大革命”进入了“斗批改”阶段。“斗批改”以大批判开路，狠批所谓“反革命修正主义路线”，继之以“清理阶级队伍”、“整党建党”、“工人阶级占领上层建筑领域”和“教育革命”，1971年由于“九·一三”事件而被迫中断。“斗批改”未能达到、也不可能达到巩固“文化大革命”成果的预期目的，反而给各条战线造成新的混乱，给后来的拨乱反正带来困难。

材料：

·抓紧革命大批判

材料　抓紧革命大批判

“大批判搞得差不多了。”这种看法对吗？不对。它完全不符合思想战线上的实际情况。这种论调实质上是阶级斗争熄灭论的表现，它只能帮助一小撮阶级敌人麻痹革命的人民，阻挠和破坏无产阶级率领广大革命群众去完成斗、批、改的任务。

无产阶级文化大革命的过程当中，贯穿着革命的大批判。我们批判了叛徒、内奸、工贼刘少奇的反革命修正主义路线，批判了一小撮叛徒、特务、死不改悔的走资派和反革命两面派，批判了反动的“多中心即无中心论”，批判了违反毛主席无产阶级革命路线的右的或极“左”的错误倾向和错误思想，促进了各个阶段无产阶级文化大革命的前进。现在，社会主义革命在继续，我们进入了在各个单位认真搞好斗、批、改的阶段，无产阶级世界观同资产阶级世界观的斗争在各个方面更深刻地展开了。当形势正需要我们高举毛泽东思想伟大红旗，有力地批判各种阻碍斗、批、改的反动思想的时候，怎么能够说“大批判搞得差不多”了呢？事实上，尽管一小撮阶级敌人经常变换口号和形式，资产阶级反对无产阶级的思想斗争从来也没有停止过，无产阶级批判资产阶级的思想斗争也决不应当停止。

伟大领袖毛主席教导我们：“马克思主义必须在斗争中才能发展，不但过去是这样，现在是这样，将来也必然还是这样。”正确的东西是在同错误的东西作斗争的过程中发展起来的。毛泽东思想、毛主席的无产阶级革命路线，就是在同形形色色的资产阶级思想、资产阶级反动路线的斗争过程当中发展起来的。不破不立，这是革命的真理。不用毛泽东思想去批判各种反马克思主义的、修正主义的反动思想，不在政治、经济、文化领域中批判反动的资产阶级世界观，无产阶级就不能真正占领思想文化领域的各个阵地；已经占领了，如果不继续开展革命的大批判，这些阵地就有被资产阶级重新夺过去的危险。毛主席号召我们：“团结起来，为了一个目标，就是巩固无

产阶级专政，要落实到每个工厂、农村、机关、学校。”为了真正实现毛主席这个伟大号召，必须抓紧大批判的工作。

革命大批判的锋芒应当指向哪里？

第一，要进一步批判修正主义。要进一步批判刘少奇的反革命修正主义路线在政治、经济以及各个文化领域中的流毒，肃清它的影响。三年以来，我们对这条反革命修正主义路线进行了广泛的大批判，成绩很大，但是，这个批判还需要继续向纵深发展。只有把革命大批判搞好了，我们的斗、批、改才有明确的政治方向，才能坚定地沿着毛主席指出的无产阶级革命路线前进。以文学艺术而论，各个方面都还有一批毒草，需要选择其典型者进行更深刻的批判。在哲学、历史、教育、新闻、卫生、文艺理论、经济理论、自然科学研究等等方面，过去党内外的修正主义者曾经散布过大量的反马克思主义的东西，我们要用毛泽东思想，去批判这些修正主义的谬论，用毛主席的唯物辩证法的宇宙观，批判资产阶级反动的唯心主义和形而上学的宇宙观，为这些领域的斗、批、改扫清道路。资产阶级的意识形态是客观存在的，你不批判它，它就会放毒，就会毒害青少年和人民群众。我们的方针就是把毒草化为肥料，通过革命大批判，使人们在各个领域中都能分清什么是马克思主义、列宁主义、毛泽东思想，什么是修正主义，什么是社会主义，什么是资本主义，什么是香花，什么是毒草，什么是革命，什么是反革命，深刻地认识以刘少奇为代表的反革命修正主义的危害性，提高阶级觉悟和两条路线斗争的觉悟，以便在对这些毒草或者对类似的毒草用化了装的另一种形式出现时，广大的革命群众能够及时地识别它们，自觉地批判它们，揭露它们。

这里所说的批判修正主义，包括了对苏修叛徒集团的批判。对于过去苏联现代修正主义在我国文化界、思想界、科学界所散布的毒素，必须进一步加以肃清。对于苏修社会帝国主义在最近一个时期所散布的种种疯狂的侵略言论，必须继续加以揭露，使人们进一步认识作为美帝国主义帮凶的苏修社会帝国主义的法西斯主义面目，进一步看清苏修纸老虎的本质，使人们充分提高革命的警惕性，做好粉碎美帝、苏修侵略的精神准备。

第二，要批判党内、革命队伍内部违反毛主席无产阶级革命路线和政策的各种错误倾向和错误思想，加强无产阶级党性，肃清刘少奇修正主义路线的流毒，继续促进全党和全国人民在毛泽东思想基础上的革命大团结。

必须指出：在少数同志和革命队伍内部存在的宗派主义、山头主义、小团体主义、无政府主义、自由主义、个人主义等等错误倾向，是危害革命事业的，是破坏革命团结的，是腐蚀人们革命意志的，要坚决加以克服。宗派主义、山头主义、小团体主义会引向混淆敌我，认敌为友，认友为敌，使自己鬼迷心窍；无政府主义会引向一切“以我为核心”，破坏社会主义革命和社会主义建设，破坏无产阶级专政，闹独立王国。我们必须反对这些东西。一切共产党员、革命的人们，都要顾大局，应当坚定地把党和人民的利益放在第一位，决不许可把宗派主义即资产阶级派性的利益放在第一位。新老干部都要艰苦奋斗，密切联系人民群众，继续进行社会主义革命。

当然，这些错误的倾向是不会自行消失的。只有在我们用毛泽东思想进行坚决的、恰如其分的批判之后，它们才会被克服。毛主席教导我们：“我们主张积极的思想斗争，因为它是达到党内和革命团体内的团结使之利于战斗的武器。每个共产党员和革命分子，应该拿起这个武器。”毛主席在这里明确地指出了：要用思想斗争的武器克服错误倾向，达到党内团结和革命队伍内部团结的目的。就是说：要从团结的愿望出发，经过批评和自我批评，使矛盾得到解决，在新的基础上达到新的团结。这里需要指出：决不允许从宗派主义观点歪曲党的政策，阳奉阴违，各取所需。不论从右的方面或者从“左”的方面歪曲党的政策，都是错误的，要坚决批判。不论任何时候，我们都应当全面地落实毛主席的各项无产阶级政策，不折不扣地执行以毛主席为首、林副主席为副的党中央的每个战斗号令，做到在毛泽东思想的基础上统一认识，统一政策，统一计划，统一指挥，统一行动。

第三，要批判社会上的资本主义倾向。毛主席教导我们：“政治工作是一切经济工作的生命线。在社会经济制度发生根本变革的时期，尤其是这样。”无产阶级文化大革命给了一切资本主义势力特别是对党内以刘少奇为代表的一小撮叛徒、特务、死不改悔的走资派以沉重的打击。但是，阶级斗争是客观存在的，总有一些人，即那些没有改造好的地、富、反、坏、右分子和反动的资产阶级分子，以及一小撮暗藏的反革命分子，失败了，不死心，总想钻空子，煽阴风，点阴火，在他们认为比较薄弱的环节，向无产阶级进攻。他们或者破坏社会主义所有制；或者用种种方法来腐蚀我们的新老干部和青少年；或者用煽动反革

命经济主义的妖风来破坏社会主义的生产，破坏斗、批、改；或者进行投机倒把，破坏国家的经济计划；或者利用封建宗教迷信，妄图破坏各民族的团结。所有这些，总的都是搞资本主义，反对社会主义。我们在批判刘少奇反革命修正主义路线的时候，可以而且应当批判这些资本主义的倾向，使广大革命群众擦亮眼睛，口诛笔伐，使资本主义倾向受到坚决的抵制和揭露，鼓足干劲，力争上游，多快好省地建设社会主义，以不断地巩固我国的无产阶级专政。

毛主席在《关于正确处理人民内部矛盾的问题》中指出："为了维护社会秩序和广大人民的利益，对于那些盗窃犯、诈骗犯、杀人放火犯、流氓集团和各种严重破坏社会秩序的坏分子，也必须实行专政。"我们坚决实行这一条。证据确凿的坏人闹翻案怎么办？林副主席在"九大"的政治报告中告诉我们："坏人又嚣张起来怎么办？毛主席有一句名言：'彻底的唯物主义者是无所畏惧的'。阶级敌人如果再兴风作浪，发动群众把他们再一次斗倒就是了。"我们要照此办事，什么地方有真正的反革命分子企图翻案，我们就发动广大群众用革命大批判的武器又一次把它斗倒。

进一步批判修正主义，批判党内和革命队伍内部的违反毛主席无产阶级革命路线和政策的各种错误倾向和错误思想，批判社会上的资本主义倾向，这就是我们当前革命大批判的任务。总的说来，就是毛主席提出的斗私、批修的伟大任务。为了搞好革命大批判，必须实行领导和群众相结合。要注意严格区别两类不同性质的矛盾。对群众要进行深入的细致的思想工作，把绝大多数的人团结在自己的周围，最大限度地孤立和打击一小撮敌人。要注意认真落实毛主席的各项无产阶级政策，包括各项经济政策。要发动广大群众，开展群众性的大批判，也要组织少数人占有充分的材料，用毛泽东思想进行比较深入的研究，写出有说服力的、有分析的、击中要害的、质量比较高的文章，以推动群众性的大批判的发展。只要各级领导抓紧了革命的大批判，就能够不断巩固和发展无产阶级文化大革命的成果，发现、锻炼和培养无产阶级知识分子的队伍，并且在革命大批判中把活学活用毛泽东思想的伟大群众运动继续推向前进。

（1969年8月29日《人民日报》、《红旗》杂志、《解放军报》社论）

六、苏军入侵我西北边疆

背景介绍

6月至8月，苏联边防军先后侵入我国新疆巴尔鲁克山西部地区和铁列克提地区，打死打伤我国牧民和边防战士多名。我边防战士被迫进行自卫还击。这两次严重的边境流血事件，是苏联霸权主义和侵略政策的新表现。

材料：

- 苏军侵入我新疆巴尔鲁克山西部地区制造新的流血事件
- 苏军悍然侵入我铁列克提地区

材料一　苏军侵入我新疆巴尔鲁克山西部地区制造新的流血事件

中华人民共和国外交部六月十一日照会苏联驻华大使馆，对苏联政府指使苏联军队六月十日侵入中国新疆维吾尔自治区裕民县巴尔鲁克山西部地区，蓄意制造新的流血事件提出强烈抗议。照会指出，中国政府再次严正警告苏联政府，必须改变对中国推行领土扩张、武装挑衅的政策。否则，必将遭到中国人民的严厉惩罚，由此而产生的一切严重后果，必须由苏联政府承担全部责任。照会全文如下：

苏联驻华大使馆：

六月十日晚九时三十分，苏联军队数十名，侵入中国新疆维吾尔自治区裕民县巴尔鲁克山西部地区，对正在该地放牧的三名中国牧民进行猖狂挑衅，并绑架一名中国牧民。当晚九时四十分，中国边防人员前往交涉，苏联军队蛮不讲理，竟首先开枪射击，当场打死中国女牧民一名。我边防人员在忍无可忍的情况下，被迫进行了自卫还击。这是苏联政府一手制造的一次新的流血事件。随后苏联军队又出动大批坦克、装甲车，侵入中国境内，企图挑起更大的武装冲突，事态还在发展中。

中国政府对苏联政府指使苏联军队侵犯中国领土、蓄意制造流血事件提出强烈抗议，要求苏联政府立即停止侵犯中国领土，立即停止武装挑衅，立即将被绑架的中国牧民交回。中国政府保留要求赔偿损失的权利。

中国政府再次严正警告苏联政府，必须改变对中国政府推行领土扩张、武装挑衅的政策。否则，必将遭到中国人民的严厉惩罚，由此而产生的一切严重后果，必须由苏联政府承担全部责任。

中华人民共和国外交部

一九六九年六月十一日于北京

材料二　苏军悍然侵入我铁列克提地区

八月十三日上午，苏联方面出动直升飞机两架，坦克、装甲车数十辆和武装部队数百名，侵入中国新疆维吾尔自治区裕民县铁列克提地区纵深达两公里，无端地向我正在执行正常巡逻的边防人员进行突然袭击，首先开枪射击，当场打死打伤我边防战士多名。

为了避免事态扩大，我边防巡逻人员在遭到苏联武装部队的袭击后，随即后撤至我境纵深。但是，苏联军队蓄意挑衅，竟继续增调大批武装部队和坦克，向我境纵深推进，对我边防巡逻人员进逼包围。在忍无可忍的情况下，我边防战士被迫进行了自卫还击。截至发电时，苏联方面还在不断增兵，一直不停地对中国边防人员进行射击。中国人民正在密切注视事态的发展。

苏修叛徒集团指使其军队挑起这次严重的边境流血事件是蓄谋已久的，是有计划、有组织的，是他们联美反华的又一新罪行。近几年来，苏联军队多次出动坦克、装甲车和武装部队，侵入我铁列克提及其南北两侧地区，处心积虑地进行武装挑衅。早在一九六七年七月，苏联军队在我铁列克提地区就出动挖土机，毫无道理地破坏了我巡逻路七公里。今年六月中旬，又调动武装部队肆无忌惮地侵犯中国领土，深入我境三公里，修建公路，构筑工事，私立界标。八月八日竟对我边防人员开枪射击，只是由于我们的克制，才没有发生流血事件。

事实再次证明，苏联政府嘴上说要使边境局势正常化，而实际上却在不断采取措施，加剧边境紧张局势，制造新的流血事件。我们严正警告苏联政府，中国人民是不好欺侮的！如果你们不立即停止侵犯中国领土，不立即从中国领土上撤出全部入侵部队，而继续扩大武装冲突，制造更大的流血事件，必将遭到中国人民严厉的惩罚。

（1969年8月14日《人民日报》）

七、苏军入侵我八岔岛地区

背景介绍

7月8日，苏联边防部队乘坐两艘船艇，侵入我国黑龙江省抚远县境内的八岔岛地区，开枪射击我国居民。随后又派6架次飞机侵入八岔岛上空，低空盘旋侦察，进行威胁，还强行登上八岔岛放火。这次武装挑衅，是苏联霸权主义和侵略政策的又一表现。

材料：

- 苏修叛徒集团指使苏联边防部队悍然侵入我八岔岛地区武装挑衅

材料　苏修叛徒集团指使苏联边防部队悍然侵入我八岔岛地区武装挑衅

七月八日上午八时三十分，苏修叛徒集团指使苏联边防部队乘坐两艘船艇，明目张胆地侵入我黑龙江省抚远县境内、黑龙江主航道中心线中国一侧的中国领土八岔岛地区，对我正在岛上从事生产劳动的居民开枪射击，我英雄的民兵在忍无可忍的情况下，被迫进行自卫反击，赶走了入侵者。

但是，苏联边防军仍不甘心，悍然出动炮艇，用重机枪和火炮向我八岔岛地区疯狂射击达六分钟之久。随后又派遣飞机六架次侵入八岔岛地区和我国领土八岔村上空，低空盘旋侦察，进行威胁。十六时二十分，一批苏联军人还强行登上八岔岛，放火烧我民房、树林，大火一直燃烧到深夜未息；二十一时，还有两艘苏联炮艇，仍停留在我内河——八岔河口水道上，对我进行武力威胁。

这次武装挑衅，是苏修叛徒集团对中国推行侵略政策的又一表现。我们要严正警告苏修叛徒集团，用毛泽东思想武装起来的七亿中国人民和中国人民解放军是不好欺侮的，如果你们一意孤行，继续冒险，就必将遭到更加严厉的惩罚。

（1969年7月9日《人民日报》）

八、除四害，讲卫生

背景介绍

“除四害”是爱国卫生运动的中心，而爱国卫生运动则是“卫生革命”的重要内容。8月6日，《人民日报》刊登评论员文章《大张旗鼓、除四害、讲卫生》文章强调了“除四害、讲卫生”具有移风移俗、改造世界的伟大意义。

材料：

·大张旗鼓　除四害　讲卫生

材料　大张旗鼓　除四害　讲卫生

最近，有一些地区，在党的“九大”精神的鼓舞下，遵照伟大领袖毛主席“动员起来，讲究卫生，减少疾病，提高健康水平”的教导，雷厉风行地开展了一个以除四害为中心的群众性的爱国卫生运动。这个运动锋芒所向，横扫了“四害”，改变了卫生面貌，取得了显著成绩。

伟大领袖毛主席多年来提倡的除四害，讲卫生，是一件大事。它关系到广大人民的健康，它有利于“抓革命，促生产，促工作，促战备”，它具有移风易俗、改造世界的伟大意义。

“预防为主”的方针，是毛主席无产阶级卫生路线的一个重要内容。要贯彻“预防为主”的方针，就必须积极开展以除四害为中心的爱国卫生运动。

当前，我们正在贯彻和落实党的“九大”提出的各项战斗任务，进一步掀起“抓革命，促生产”的高潮。革命和生产，确实都是很忙的。但是，我们不能把除害灭病的卫生工作与革命、生产对立起来，不能因为革命、生产忙，就放松或不抓卫生工作。搞好除害灭病的卫生工作，能够减少各种疾病，增强人民体质，保证全国人民更好地投入“抓革命，促生产”的战斗。革命、生产越是忙，就越要注意保护广大人民健康。我们的革命事业将永远是忙的。如果认为“革命、生产忙，卫生工作就顾不上”，那么，卫生工作岂非就永远“顾不上”了吗？问题在于思想上是否重视卫生工作。只要我们十分重视卫生工作，革命、生产再忙，也会去抓，也会“顾得上”的；只要我们遵照毛主席教导的“弹钢琴”的工作方法办事，妥善安排中心工作和其他方面工作的关系，就可以把卫生工作抓起来。

除害灭病的卫生工作，抓与不抓，情况大不一样。一些地区开展爱国卫生运动的经验证明，只要思想上重视，认真地去抓，很快就可以见效。各地应当狠抓一下卫生工作，把夏季爱国卫生运动搞好。

毛主席教导我们：“我们必须告诉群众，自己起来同自己的文盲、迷信和不卫生的习惯作斗争。”开展以除四害为中心的爱国卫生运动，必须发动群众，依靠群众，充分发挥广大工人、贫下中农、人民解放军、革命干部、红卫兵和红小兵除四害、讲卫生的积极性，家家动员，人人动手，摸清“敌情”，讲究“战术”，打一场除害灭病的人民战争。只有这样，才能有力地歼灭蚊子、苍蝇、老鼠、臭虫、蟑螂等害虫，才能造成“以卫生为光荣，以不卫生为耻辱”的风气，才能在短时间内收大效。革命的医务卫生工作者，在这场群众性的爱国卫生运动中，要做好技术指导工作，要加强和工农兵的结合。

各级革命委员会在领导和发动爱国卫生运动的过程中，要进一步批判叛徒、内奸、工贼刘少奇在爱国卫生工作中推行的“物质刺激”、“锦标主义”、“形式主义”的反革命修正主义路线，要认真总结经验，逐步建立合理的、行之有效的各项卫生制度。全国城乡各地，今后要年年在春初、夏中搞一、二次爱国卫生运动，定为常例，坚持下去。

目前，正当夏令，是蚊子、苍蝇、臭虫大量繁殖的时节。我们应当立即行动起来，既做“抓革命，促生产”的闯将，又做除四害，讲卫生的模范，大除四害，大讲卫生，大搞爱国卫生运动，向一切害人虫发动一场大进攻！

过去，“华佗无奈小虫何！”如今，对危害人民健康的各种害虫“无奈”的时代已经一去不复返了！用毛泽东思想武装起来的中国人民，一定能够战胜各种危害人民健康的“小虫”，以一个具有高度文明的民族出现于世界！

（1969年8月6日《人民日报》）

人物春秋

刘少奇

刘少奇，1898年11月24日生于湖南省宁乡县。早年在北京、保定参加了五四运动。1920年加入社会主义青年团，1921年到莫斯科东方共产主义劳动大学学习，同年加入中国共产党，1922年回到上海参加中国劳动组合书记部工作。不久到安源煤矿参加领导安源煤矿工人大罢工，随后任安源煤矿工人俱乐部代主任、主任。1925年当选为中华全国总工会副委员长。参加领导了五卅运动和省港大罢工。1927年1月领导了武汉人民夺回汉口英租界的英勇斗争。同年4月，在党的五大上，当选为中央委员。大革命失败后，到上海、天津、东北、华北等地，从事党的秘密工作，参加了顺直（即河北）省委的领导，担任过满洲省委书记。党的六大时选为党中央检查委员。

1930年夏出席赤色职工国际五大，被选为执行局委员，并留赤色职工国际工作。1931年1月，在党的六届四中全会上当选为政治局候补委员。同年秋回国，担任党中央职工部部长、全总党团书记。1932年冬，他进入江西中央革命根据地，历任全总委员长和福建省委书记。长征时，历任红八军团、红五军团党中央代表和红三军团政治部主任。在遵义会议上，坚定地支持毛泽东的正确主张。1936年春赴华北，先后任中共中央代表、北方局书记，正确地执行了党的抗日民族统一战线新政策，并对过去党的秘密工作中的错误——关门主义和冒险主义进行了系统的批评。抗日战争初期，他坚持中共中央的深入敌后、发动群众、开展游击战争的方针，领导了开创华北敌后抗日根据地的工作。1938年冬任中共中央中原局书记。组织和建立华中抗日根据地。1939年4月任中共中央职工运动委员会书记，皖南事变后，担任新四军政治委员和华中局书记。

1943年回延安，任中央书记处书记和革命军事委员会副主席。1945年，在党的七大上当选为中央委员，随后，选为政治局委员和书记处书记。1947年春，任中共中央工作委员会书记，在华北和朱德一起负责党中央的日常工作。1949年9月，在中国人民政治协商会议上，他当选为中央人民政府副主席。

1954年在第一届全国人民代表大会上作了《关于中华人民共和国宪法草案的报告》，并当选为全国人民代表大会常务委员会委员长。1956年9月，在党的第八次全国代表大会上，他继续当选为中央委员，在党的八届一中全会上当选为中央政治局委员、中央常委和副主席。1959年第二届和1965年第三届全国人民代表大会，都选举刘少奇为中华人民共和国主席兼国防委员会主席。在六十年代初我国经济发生严重困难时期，他进行了大量调查研究，倾听群众呼声，深切关怀国家的安危和人民的疾苦，参与制定了一系列重要的政策措施，坚决支持调整、巩固、充实、提高的调整国民经济方针，使国民经济得到恢复和发展

1966年"文化大革命"开始后，他受到错误的批判，并遭到林彪、江青反革命集团的政治陷害和人身摧残，含冤病逝。

1980年中共十一届五中全会为恢复刘少奇的名誉作了专门的决议。

贺龙

贺龙生于1896年，湖南桑植人。他是中国无产阶级革命家、军事家，中国人民解放军创始人之一。

1926年参加北伐战争，历任国民革命军第九军第一师师长、第二十军军长等职。1927年参加领导八一南昌起义，任起义军总指挥。同年加入中国共产党。年底与周逸群、段德昌等在湘鄂西建立革命武装和开辟革命根据地。历任红二军总指挥、前委书记、第二军团总指挥。红二、六军团会合后，历任红军二、六军团总指挥兼湘鄂川黔军区司令员、红二方面军总指挥等职。

1935年参加了二万五千里长征，坚决反对张国焘的右倾分裂主义路线。抗日战争时期任八路军一二〇师师长，创建晋绥抗日根据地。第三次国内革命战争时期，任西北军区司令员、中共中央西北局第二书记。建国后，历任西南军区司令员、国防委员会副主席、国务院副总理兼国家体委主任。中国共产党第七、第八次全国代表大会上当选为中央委员、八届中央政治局委员、中共中央军委副主席。

1969年9月6日，被林彪、江青反革命集团迫害致死。终年73岁。1974年9月29日，经周恩来提议，毛泽东批准，为贺龙平反，恢复名誉。1975年6月9日，在贺龙逝世6周年的时候，中共中央为他举行骨灰安放仪式，周总理致悼词，当时由于"四人帮"的干扰破坏，悼词以及举行仪式的消息均未公开发表。

流行风

背景介绍

1969年召开了中国共产党的九大，将林彪作为“接班人”写进党章，林彪又安排很多亲信进入了党的中央委员会。为自己夺权作更好的准备，他更加狂热地掀起个人崇拜之风，在这种情况下，整个中国便笼罩在一片极“左”思潮的泛滥中。此时社会上流行的许多东西自然受到影响，如当时口号中的“两个拳头”打人就是对当时国际形势的不客观的认识产物，“备战、备荒”是对战争危险的过高估计等。

歌曲《大海航行靠舵手》

1=C2/4
中速稍快
大海航行靠舵手，
万物生长靠太阳，
雨露滋润禾苗壮，
干革命靠的是毛泽东思想。
鱼儿离不开水呀，
瓜儿离不开秧，
革命群众离不开共产党，
毛泽东思想是不落的太阳。

歌曲《东方红》

1=F2/4
中速庄严

1. 东方红，太阳升，中国出了个毛泽东；他为人民谋幸福，呼儿咳呀，他是人民大救星。

2. 毛主席，爱人民，他是我们的带路人；为了建设新中国，呼儿咳呀，领导我们向前进。

3. 共产党，像太阳，照到哪里哪里亮；哪里有了共产党，呼儿咳呀，哪里人民得解放。

注：第三段唱完反复时唱到“得解放”用高八度唱。

歌曲《歌唱社会主义祖国》

1=F2/4
壮大行进

五星红旗迎风飘扬，革命歌声多么响亮，歌唱我们社会主义祖国，到处都是灿烂阳光。我们伟大领袖毛泽东，领导我们奔向前方。奔向前方。越过高山越过平原，跨过奔腾的黄河长江，七亿人民意气风发，社会主义祖国蒸蒸日上，军民团结斗志昂扬，谁敢侵犯我们就叫他灭亡。

无产阶级文化大革命，开创了马列主义新篇章，革命人民朝气蓬勃，一代新人茁壮成长，跟着毛主席当革命闯将，红彤彤的世界靠我们开创。

胸怀祖国放眼世界，共产主义是我们的理想，光荣伟大的中国共产党，是领导我们的核心力量，毛泽东思想光芒万丈，照亮了我们的胜利航向。

庆祝中华人民共和国成立二十周年口号

一、庆祝伟大的中华人民共和国成立二十周年！

二、庆祝二十年来社会主义革命和社会主义建设的伟大胜利！

三、庆祝无产阶级文化大革命的伟大胜利！

四、庆祝中国共产党第九次全国代表大会的伟大胜利！

五、向全国各族的工人阶级、贫下中农、红卫兵、革命干部、革命知识分子致敬！向一切热爱社会主义祖国的人们和海外侨胞致敬！

六、向英雄的中国人民解放军致敬！

七、认真搞好斗、批、改！进一步巩固无产阶级专政！

八、抓紧革命大批判！把社会主义革命进行到底！

九、鼓足干劲，力争上游，多快好省地建设社会

主义！

十、抓革命，促生产，促工作，促战备！

十一、备战、备荒、为人民！

十二、提高警惕，保卫祖国！随时准备歼灭入侵之敌！

十三、一定要解放台湾！

十四、全世界无产者联合起来！

十五、全世界无产阶级和被压迫人民、被压迫民族联合起来！

十六、打倒美帝国主义！打倒苏修社会帝国主义！打倒各国反动派！

十七、坚决支持英雄的阿尔巴尼亚人民的反帝反修斗争！

十八、坚决支持英雄的越南人民把抗美救国战争进行到底！

十九、坚决支持巴勒斯坦人民和阿拉伯各国人民的反对美帝国主义和犹太复国主义的正义斗争！

二十、坚决支持亚洲、非洲、拉丁美洲各国人民的解放斗争！坚决支持西欧、北美、大洋洲和世界各国人民的革命斗争！

二十一、向各国真正的马克思列宁主义兄弟党和兄弟组织致敬！

二十二、全世界人民团结起来，反对任何帝国主义，社会帝国主义发动的侵略战争，特别要反对以原子弹为武器的侵略战争！如果这种战争发生，全世界人民就应以革命战争消灭侵略战争，从现在起就要有所准备！

二十三、毛主席的无产阶级革命路线胜利万岁！

二十四、伟大的中华人民共和国万岁！

二十五、中国各族人民的大团结万岁！

二十六、全世界人民的大团结万岁！

二十七、伟大的、光荣的、正确的中国共产党万岁！

二十八、战无不胜的马克思主义、列宁主义、毛泽东思想万岁！

二十九、伟大的领袖毛主席万岁！万岁！万万岁！

芭蕾舞剧《白毛女》

芭蕾舞剧《白毛女》是无产阶级艺术的明珠

一九六七年四月二十四日晚上，我们心中最红最红的红太阳毛主席，观看了上海市舞蹈学校革命小将们创作并演出的大型革命现代芭蕾舞剧《白毛女》。革命的文艺工作者齐声欢呼：毛主席啊毛主席，是您伟大思想的光辉，使这外来的古典艺术形式得到了新生！我们一定沿着您的文艺路线去夺取新的胜利。

毛主席早就指出：地主阶级对于农民的残酷的经济剥削和政治压迫，迫使农民多次地举行起义，以反抗地主阶级的统治。……在中国封建社会里，只有这种农民的阶级斗争、农民的起义和农民的战争，才是历史发展的真正动力。上海市舞蹈学校的革命小将们，遵照毛主席这一伟大教导，对流传了二十多年的《白毛女》赋予了新的生命。原来的歌剧、电影《白毛女》掺杂了周扬之流的许多反动观点，歪曲、丑化了劳动人民。例如，杨白劳对地主不敢斗争，含冤喝盐卤自杀；喜儿甘受地主婆的虐待，对黄世仁有"幻想"等等，这些违反毛泽东思想的糟粕和毒素，统统被文艺革命的先锋战士和革命小将们荡涤得干干净净。

《白毛女》是继《红色娘子军》之后又一出革命现代芭蕾舞剧的好样板。它是文艺革命的先锋战士江青同志和革命小将们活学活用毛主席著作的丰硕成果，是毛泽东文艺思想的新胜利，是"小人物"革命造反精神的一曲响彻云霄的凯歌！

（本文转载自《解放军文艺》一九六七年第七期，略有增删）

历史花絮

三忠于四无限

个人迷信的典型口号。三忠于即“忠于毛主席，忠于毛泽东思想，忠于毛主席的无产阶级革命路线”；四无限即对毛主席、毛泽东思想、毛主席的革命路线要“无限热爱，无限信仰，无限崇拜，无限忠诚”。

忠字的本意是全心全意为之效力，无条件地服从他的支配。封建时代，对忠字有这样一个解释：“君叫臣死，臣不敢不死”。绝对服从皇帝一个人，是最高的道德标准和政治原则。林彪、“四人帮”则是以“革命”的名义，以“突出政治”为借口，以“路线斗争”为棍子，要求当今社会主义制度下的亿万中国人民像忠于封建皇帝那样，忠于无产阶级的领袖。完全颠倒了无产阶级领袖和人民的正常关系。

林彪、“四人帮”把这种“忠”抬到了史无前例的高度——无极限。并说“忠”是“最大的政治”。表现在：对毛泽东个人各方面的颂扬，无论怎么说都不过分。如“中国几千年，世界几百年才出一个的天才”，“举世无双的”，“无可比拟的”……只要是表示对他崇拜，怎么做都不过分。如男女老少一日数次地表“忠心”，跳“忠字舞”，唱语录歌，做语录操；各单位争相建造数层楼高的毛泽东大型塑像，家家户户像供神一样摆放着各式小塑像，上班时在单位拜，下班后在家里拜，没完没了。拜的次数越多，越是“忠”。报刊上也极力宣传“三忠于，四无限”的典型。例如：这类“英雄人物”牺牲前必喊“毛主席万岁”；抢险救灾，人都烧（淹）死了，手中还“紧紧握着《毛主席语录》”；某社员家中失火，他不救房子，不要粮，首先拿起“语录本”往外冲。报纸的报导夸奖他认识到“毛泽东思想是我们贫下中农的命根子”，“刘少奇反对毛泽东思想，我们就是要无限热爱”云云。

这些令人啼笑皆非的带有浓厚封建宗教气味的言行，表面极端革命，实际上是一种历史的倒退！已经遭到全党和全国人民的唾弃。

（选自《“文革”怪事怪语》）

早请示，晚汇报

“文化大革命”中，把毛泽东作为偶像顶礼膜拜的一种形式主义做法。

早请示、晚汇报的做法是：每天早晨一上班，开始学习或工作前，集体立正站在毛泽东画像前，仰望画像，手握“语录本”贴胸，由一人带领齐声高呼“敬祝毛主席万寿无疆！万寿无疆！万寿无疆！”边喊边把“语录本”一起举向上前方，按节奏摆动。之后，由领头人代表大家高声向毛主席画像报告：“敬爱的毛主席，今天我们要遵照您的……教导，决心……”。最后宣布解散，各就各位。这一程叫“早请示”。

“晚汇报”的程序与“早请示”基本一样。只是安排在一天工作结束之后或就寝之前，向毛主席画像各自述说一天所干的事情。如学了多少条“语录”，记了多少字的笔记、心得体会，解决了什么问题，思想上有何收获，对照“伟大教导”还有什么“差距”以及今后怎么办等等。

类似宗教仪式的这一形式主义做法始于何时何地，已无从考证。但因它符合个人崇拜的需要，便随着“文化大革命”的狂风迅速普及全国各地。中间几经制止，而且1969年6月12日，根据毛泽东批示，中共中央还曾发过文件，要求“不要早请示，晚汇报，饭前读语录，向毛主席像行礼等形式主义活动”，但都禁而不止。在林彪摔死以后，随着个人崇拜思潮的低落，这一形式主义做法遭人厌恶，直至废弃。

（选自《“文革”怪事怪语》）

“百丑图”

清华大学造反派头头蒯大富指使手下画的一幅丑化中央领导人的漫画。

画面上有刘少奇、邓小平、陶铸、彭德怀……人头密集、相貌丑陋。共有中央委员和省、市领导人

100多名。诬蔑他们给刘少奇抬轿子，吹喇叭，搞阴谋篡权活动。极大地丑化了共产党，迎合林彪、江青一伙妄图把老干部统统打倒的反革命需要。

北京搞了百丑图后，上海、西安都跟着学，并被传到国外，造成了极坏的影响。

（选自《"文革"怪事怪语》）

忠字舞

一种狂热地表示对毛泽东"忠"的集体舞。

跳这种舞时，人们都胸佩毛主席像章，手捧《毛主席语录》，围成一个象征"忠心"的圆圈，一边唱歌颂毛泽东的歌曲，一边反复转圈，同时做出与歌词相仿的舞步、手势、表情等简单动作。例如：唱"敬爱的毛主席呀"时，要手举《毛主席语录》本，抬头眼望语录本上印的毛泽东像；唱"您是我们心中的红太阳"时，便把"语录本"收回到自己心口处紧贴，表示"心中的"，接着两手分开，有节奏地来回高举摆动，抬头仰望天空中的太阳……

那时跳这种舞，不分男女老少，不论时间，场合，一呼必俱应。按当时的说法是："跳好跳不好是水平问题，跳不跳是对毛主席忠不忠的立场问题。"所以，不管白天、夜晚，在车站，在码头，在街道，在广场，在田间地头，在饭前饭后……一切有人群的地方，必有人跳这种舞。甚至在沈阳火车站还出现过不会跳忠字舞不许上火车的事情。

（选自《"文革"怪事怪语》）

珍宝岛事件背后的秘闻

1969年，中苏在珍宝岛发生的战斗震惊了整个世界。前苏军以先进的坦克，横行霸道，我军的各种口径反坦克炮，都无法对这种T62坦克构成威胁。这时，几位老帅为了国家、民族的命运苦苦寻思。在他们的干预下，研制新型穿甲弹、破甲弹的任务就落在了某军事研究所的科研人员的肩上。但是，要求穿甲弹、破甲弹击穿不同厚度的钢板，初速应该是多少？炮弹接触钢板时瞬间产生的高温高压又应该是多少？科研人员心里一点底都没有。没有准确的数据，研究就无法进行下去。

幸运的是得到计算这个课题的一个方程式。不幸的是，这道方程式谁也不会解，我国刚刚研制的计算机里更不可能输入解这种方程式的程序。

这一情况很快被叶剑英元帅知悉了，他指示一定要加速研制出新型穿甲弹、破甲弹，并提到在山东某大学有一位名叫刘光志的火炮专家，可向他讨教。此时的刘光志，正在被管制劳动，除了一大堆的历史问题外，更主要的原因是，当年刘光志曾主持过希特勒德国克虏伯兵工厂的火炮设计。两位奉命到山东的军人知悉这一切后，不禁犯了难：解这道方程式，关系我军科研的动向，这可是绝密中的绝密啊！

怎么办？两位军人商量许久，最后决定，只让刘光志解方程式，如果他能解开的话，别的一字不漏。

第一次见面是在学校的菜园里，两名便装军人拿出了那个方程式说："我们是搞教育的，碰到一个难题，希望你能帮助解出来。"

刘光志老人细扫了两眼，闭目沉思了一会儿，问："这方程式是干什么用的？"

"当然是教学用的。""教学根本用不上这种东西，你们拿走吧！"老人冷冷地将纸片塞到他们手中，重新摸起了锄把。

"你，你怎么这种态度？"老人冷瞟了他们一眼："既然不相信我，还找我干什么？"

几天以后，两位军人又来了。这次他们穿着军装，拎着两兜营养品，背着校领导，直接摸进老人的家门。

两位军人歉意地说："首长批评我们了，以前我们不知道……我们以为……"。

刘光志拦住说："别说了，都是我的不对，我怕你们不来了，那可要误了国家的大事情……瞧，我已经算出来了，你们需要的几个数据都在这里。"老人从床底下拿出一叠纸，纸上标满了各种方程式和最后的数据。

年长的军人惊疑地问："您真知道我们是干什么的？"

"研究破甲弹、穿甲弹，打坦克用的。"刘光志说完，顽皮地挤了挤眼睛。

"简直神了，老先生，没有方程式，您怎么算出这些数据的"？另一名军人叹服地喊。

老先生敲了敲脑袋，"我这手脚不利索，可这儿还灵光。"

不久，新研制的破甲弹和穿甲弹，把近25厘米厚的钢板打得弹痕累累，炸得坑坑洼洼。

前苏军高级军事会议上，被苏联"宇宙号"卫星拍摄的一摞照片，摊放在会议桌上。元帅、将军们依次看过照片后，都脸色阴沉，默然不语。

崔可夫元帅捏着一张照片，仔细看了许久，才叹息着说："我想起一个人，他叫刘光志。以前，以为他死了，可现在，我敢说，他肯定还活着……"

（林辑）

"阶级斗争"第一课

1969年2月24日，我们下乡的第一天。

晚饭后，我们在屋里搭临时地铺。生产队长丁万如来了。我们以为队里要开欢迎会，可是，丁万如却开门见山通知我们："今晚队上开大会斗争国民党分子，你们也参加。到时候还要靠你们学生扎起哟。"一听说斗丘八，大伙的劲来了，路上折腾的疲劳也消失了。

批斗大会在庙里院坝召开。那年头，皓月当空时，社员们才打着松树脂火把，三三两两地来了。高山气候，到了晚上冷飕飕的，因此，山里人大都披着羊皮褂，头上包着白布，但不少人却又光着赤脚。院坝中央摆了一张桌子当主席台，上面放了一盏马灯，丁队长坐在桌前，主持批斗会。

别看丁队长没有念过书，却噼哩啪啦地讲了一大通革命道理，接着，他提高嗓门，大喝一声："国民党残渣余孽陈先涛站出来，向贫下中农低头认罪！"随即，人群中站起来一个影子，弓着腰，慢腾腾地走到院坝中间，面向大伙，低头垂手。我仔细一瞧，愣住了。在我的想象中，他准象电影里的烂丘八，歪戴帽子斜穿衣。可站在我面前的竟是一个地道的庄稼汉。五十岁开外，身体硬朗，只是长年背太阳过山背略微有点驼，穿一件补疤的黑布衫，外面披了一件灰色羊皮褂，头上包着白布，光着泥脚杆。脸给亚热带的烈日晒成腊肉色，风风雨雨在上面犁下弯弯曲曲、纵横交错的沟纹，眼光无神。那双手粗糙得像老树皮……

队长首先发难：

"陈先涛，你老实交待，当丘八杀了好多人？"

陈先涛嗫嚅道：

"冤枉呀！那阵子我是在印度打日本人呀！"

我后来得知，他老家在川中一带，抗战时期在国民党军队当兵，随军远征印度，打日本。战后，不清楚他是退伍还是开小差，来到这荒凉的山庄安家落户。公社化后，当了几年生产队长。四清运动中，被打成国民党残渣余孽。

"陈先涛，你还想抵赖。"我们这些刚来的新社员胸中也燃起了无名火。

"天呀，我从来没有杀过自己人。"他的声音颤抖，脸开始抽搐，双手开始哆嗦，似乎大祸就要临头。

山里批斗人不像城里黑牌子加高帽子，口诛笔伐，他们更爽快更实在。丁队长率先冲上前，朝陈先涛的脸上重重地劈了一掌，留下紫色五指印，伴着一声惨叫。见队长动了手，社员们群情激愤，高喊："不承认就打，打呀！"夜色朦胧，火把燃烧，马灯光、白头巾、灰色羊皮褂、散乱的人影闪烁，吼声此起彼伏，使我想起电影里演的当年农民斗土老财的热烈场面。触景生情，我们几个手也痒了。温胖、盖子、老杨和我都解下从城里带去的"文明产品"——皮带。大家你一鞭我一鞭，一鞭又一鞭，他的衣衫破了，身上青一块紫一块，脸上出现了一道道血痕。

文革初期，我是"麻五类"，没有资格荣升"天兵天将"去横扫牛鬼蛇神。想不到，到了广阔天地的第一天，我就幸逢"舞鞭抽敌"，上了这活生生的"阶级斗争"第一课。

那一夜，1969年2月24日之夜，我兴奋得难以入睡。然而，那一夜却悄然无声地将我的灵魂钉在耻辱柱上……

（选自《知青档案》）

两个人的批判会

一天，供运连汽车班的同志准备在下午完成运输任务后，回厂召开批判会。由于上级临时增加了运输任务，参加运输的同志没有按时回厂，只有在厂工作的王文忠和高占生同志按时到了会场。班里的同志没有回来，两个人还批不批？小王想：批修要靠主动，斗私要靠自觉，放过了这次批判，就是放跑了"私"和"修"这两个敌人，不利于继续革命。班里的同志没有回来，是等还是不等？小高想：同"私"和"修"两个敌人作斗争，既要有愚公挖山不止的毅力，又要有只争朝夕的精神，放过了一分一秒的时间，就是对"私"和"修"的迁就。两颗心真是想到一起了。这时，小王便想了个主意，对小高说："我看这么着，我发言时你记录，你发言时我记录，批判会结束后，把斗私批修的战果向全班汇报。"小高连声叫好。两个人针对共同存在的问题，选了大叛徒刘少奇的"公私溶化论"作为批判的活材料。

批判会开始了。小王和小高站在毛主席像前，共同背诵了毛主席关于"要斗私，批修"的教导。小王先发言，小高作记录。小王愤怒地说："刘少奇的'公私

溶化论'是一把杀人不见血的软刀子。我来到汽车班后，一心想学开汽车，觉得现在下点苦功夫，学会了开汽车是一辈子的'铁饭碗'。因此，班长分派我作别的工作就不积极干，这正中了刘少奇的毒，必须肃清！"小高马上接上去说："我过去也中了刘少奇的毒，'私'字也'冒'了头。有一次，班长让我跟车装卸，有的车拉砖，有的车拉石灰，我怕装卸石灰呛人，就赶快跑到拉砖的车上。毛主席教导我们："'毫不利己专门利人'，不批臭刘少奇的'私'字经，不狠斗头脑里的资产阶级'私'字，心就会背着毛主席，耳就不听毛主席的话，腿就迈不到继续革命的路上。"

排炮阵阵，弹无虚发。两个人越批越激动，越斗劲越足。最后，小王和小高又打开红宝书，共同学习了毛主席的光辉著作《为人民服务》，决心处处听毛主席的话，作一个"完全"、"彻底"为人民服务的人。

（选自《人民日报》）

干燥窑前狠批"活命哲学"

马达轰鸣，大窑旋转。一连工人们为夺取革命、生产双丰收正在紧张地劳动。突然，灼成二号干燥窑内的火蕊子堵住了，干燥窑被迫停下。怎么办？窑内温度达二、三百度，如果等降温后进去捅开，就会影响一天的生产；要是现在进去，随时有被烤伤的危险。是等降温后进去，还是现在进去？有些人犹豫不决，一个青年工人说："还是等降了温再进去吧！"

在共产党员、二班长刘风忠的带领下，一场批判大叛徒刘少奇的"活命哲学"的战斗打响了。刘风忠首先打开红彤彤的《毛主席语录》，高声朗读："要奋斗就会有牺牲"，"我们为人民而死，就是死得其所"。然后他第一个发了言："大叛徒刘少奇狂叫要'钟爱自己'、'好死不如赖活着'，充分暴露出他是个怕死鬼。我们工人阶级为了实现共产主义伟大理想，要'随时准备拿出自己的生命去殉我们的事业'，做到生为毛主席的革命路线而战斗，死为捍卫毛主席的革命路线而献身。"饱经风霜的老工人马上抢着说："刘少奇钟爱自己的'活命哲学'，就是不让咱们工人阶级革命，是白糖包红矾，皮甜心毒。是打着'关心'的旗号，让咱们个个都成为贪生怕死的可怜虫，让咱们再受把头鞭，我们决不答应。我们宁为革命前进一步死，决不为活命后退半步生。"大家越批越有劲，不断愤怒地高呼："打倒刘少奇的'活命哲学'。"那个青年工人也激动地说："刘少奇被打倒了，可是他的'活命哲学'的流毒，时时刻刻像细菌一样侵蚀我们的头脑，今天，我一看窑里二、三百度的高温，就闪过了一个'怕'字，这是刘少奇的'活命哲学'没有肃清的表现。我们应该牢记'为人民利益而死，就比泰山还重'，革命不怕死，怕死不革命，为了把火蕊子捅开，要顶着危险上。"

刘风忠说："干燥窑就是战场，火蕊子就是堡垒。窑内的高温，没有我们工人阶级一不怕苦、二不怕死的决心高，我们一定要用一不怕苦、二不怕死的革命精神把火蕊子捅开！同志们有决心没有？"大家异口同声地回答："有"。

共产党员刘风忠和那个青年工人把棉衣用水蘸湿穿上以后，明知窑中险，偏向险中冲，他们高呼着"下定决心，不怕牺牲，排除万难，去争取胜利"，钻进窑里。经过半个多小时的紧张战斗，大窑又开始飞转了。

马达又轰鸣，大窑又飞转，把刘少奇的"活命哲学"抛进了历史的垃圾堆。

（选自《人民日报》）

一块语录板的故事

一走进巴拉塔呼生产队古赫的蒙古包，就会看到毛主席像下边挂着的那块毛主席语录板。

文化大革命以前，这块小黑板上面写的不是毛主席语录，而是古赫的工分账。那时，由于长期走场放牧，十几天才能记一次工分，古赫怕忘了下夜、饮羊的次数，专门搞了块小黑板，把自己劳动的工分记在上面。

无产阶级文化大革命的春风吹遍了内蒙古草原，群众性的活学活用毛泽东思想的热潮一浪高过一浪。在这里参加支牧的解放军，深入到各个放牧点和蒙古包，帮助广大贫苦牧民办起了毛泽东思想学习班。

一天，班长田忠信同志捧着红宝书，走进古赫的蒙古包，一眼就看见了这块记满了工分的小黑板。经过了解，他知道这个年老的贫苦牧民中了大叛徒刘少奇鼓吹的"工分挂帅"的流毒。他决心拿这块黑板作反面教材，帮助古赫一家活学活用毛泽东思想，提高两条路线斗争觉悟，肃清大叛徒刘少奇反革命修正主义路线的流毒。

在学习班里，田班长帮助古赫首先学习了毛主席的光辉著作"老三篇"。毛主席的教导使他心明眼

亮，张思德、白求恩、老愚公的光辉形象印在他的脑子里。田班长又引导古赫一家以毛主席“完全”、“彻底”为人民服务的伟大教导为武器，针对刘少奇的“公私溶化论”，展开了革命大批判。

革命大批判的烈火使这位在旧社会世世代代当奴隶的老贫牧大大提高了觉悟。他站在毛主席像前，手捧毛主席语录，激动地说：“毛主席教导我们要‘全心全意地为人民服务’，可是刘少奇这个大叛徒却用‘工分挂帅’、‘物质刺激’的黑货来毒害我们，想让我们只顾牛羊、工分，忘记政权。这真是狼给羊拜年，没安好心！”说着，他一把扯下那块小黑板，气愤地说：“这就是刘少奇毒害我们贫下中牧的罪证。几年来，它像一个大包袱压得我迈不开步，我一定要把它砸烂！”说着就要摔。这时，古赫的爱人急忙跑过去，抢下这块小黑板，擦掉上面的工分账，双手递给田忠信，请他把毛主席的最新指示写在上面。

从此以后，这块闪耀着毛泽东思想的语录板就变成了指引古赫一家前进的明灯。每当毛主席的最新指示一发表，古赫都把它抄在上边，不但自己学，还背上语录板到其它蒙古包里去宣传。他们游牧千里，走到哪里，就把伟大领袖毛主席的像和这块毛主席语录板带到哪里。

今年八月的一天，知识青年桑革放牧的一群羊，被特大的暴风雨打散了，大家都分头去追赶。当时，古赫的肺病犯得正厉害，领导和同志们让他休息。他看到语录板上的毛主席最新指示：“我赞成这样的口号，叫做‘一不怕苦，二不怕死’”，立刻浑身充满力量，不顾一切冲出了蒙古包，在茫茫的雨海中，向羊群追去。暴风雨打得他喘不过气来，刚刚跑出一里多路，就一头晕倒在草地上。桑革跑来扶起他，眼里含着泪花说：“古赫阿爸，你的身体不好，快回去休息吧！”“放牧是毛主席交给我们的任务。不要管我，快去赶羊群！”古赫说完，推开桑革，高喊着：**“下定决心，不怕牺牲，排除万难，去争取胜利。”**迎着暴风雨，又继续前进。在暴风雨中，古赫和同志们一起战斗了三个小时，终于把打散的羊群全部找了回来。

金色的阳光照在草原上。在毛泽东思想的哺育下，在解放军战士的帮助下，过去眼里光看到工分的古赫，现在成了大家称赞的活学活用毛泽东思想积极分子。

红山石　内宣新

（选自《人民日报》）

小秦把拐杖扔掉了

今年五月份，在一次抢修刨床的突击战斗中，电工车间青年工人小秦不小心扭伤了腰，被送进了医院。经过多方治疗，他的腰逐渐好转，便回到了厂里。但小秦由于中了大叛徒刘少奇的“钟爱自己”的流毒，担心把身体搞垮了。为了保养身体，少参加一些厂里的活动，他特地做了一根拐杖，每行动一步，都不肯离开它。

正在这时，厂里广大工人群众在党的“九大”精神鼓舞下，掀起了轰轰烈烈的革命大批判高潮，车间、班组到处摆开了革命大批判的战场，人人都投入战斗。一天，车间革委会主任来到了小秦的房间，和他一起学习毛主席关于“我赞成这样的口号，叫做‘一不怕苦，二不怕死’”的最新指示，介绍厂内工人群众狠批大叛徒刘少奇的“活命哲学”，发扬“一不怕苦，二不怕死”的革命精神，不断夺取革命和生产新胜利的生动事迹，并且勉励他积极向疾病作斗争，继续为人民立新功。这一切，使小秦受到很大震动，他想，自己作为一个青年工人，应当做一个“一不怕苦，二不怕死”的钢铁汉，绝不能受刘少奇“活命哲学”的影响，为了“钟爱自己”，去当革命的逃兵。小秦越想越呆不住了。在第二天召开的批判大会上，他以毛主席的最新指示为武器，狠批大叛徒刘少奇的反革命修正主义黑货。说话间，他把腰一挺，手一挥，把那根拐杖摔出老远。他说，让刘少奇的“活命哲学”和“钟爱自己”的黑货见鬼去吧！

打这以后，小秦每天都积极参加革命大批判，并且坚持参加劳动。

（选自《人民日报》）

第五次批判会

前段时间，柳州铁路局机电厂二连七班接连召开了四次批判会。全班同志人人口诛笔伐，狠批了大叛徒刘少奇推行的“物质刺激”、“奖金挂帅”等反革命修正主义黑货。

没料到刚过几天，“奖金挂帅”的流毒又在班里有所反映。班长张月才发现前几次批判会虽然开得不错，但是有的人却没有把自己摆进去，狠斗头脑里的资产阶级“私”字。

这天晚上，七班组织了第五次批判会。大家首先

学习毛主席关于政治是统帅，是灵魂，“政治工作是一切经济工作的生命线”的伟大教导，然后人人批判刘少奇的“物质刺激”、“奖金挂帅”，并紧密联系自己的活思想，狠斗私心杂念。青年工人李桂琴指着右手上的一块伤疤愤怒地说：“‘奖金挂帅’，这是包着糖衣的砒霜，可真把我害苦了。在文化大革命前，有一次，我在车床上加工零件，一不小心碰伤了手，鲜血直流，痛得我差点昏过去。当时的车间领导为了掩盖工伤事故，好使车间继续拿‘安全奖’，就叫我包扎好伤手，照常上班。我手痛不能干活，他就叫我站在车床旁边装装样。这样，那个月全车间照样得了‘安全奖金’。但是，我的手却因为没有及时治疗，拖延了好多天伤才好，影响了生产。”

第五次批判会越开越热烈，一直开到深夜。活生生的事实，深刻地教育了全班同志，使大家提高了阶级斗争和两条路线斗争觉悟，提高了捍卫毛主席革命路线的自觉性。从此以后，全班革命和生产搞得朝气勃勃。

（选自《人民日报》）

第一个号令

1969年10月17日，林彪作出“关于加强战备，防止敌人突然袭击的紧急指示”。10月18日，黄永胜把“紧急指示”以“林副主席第一个号令”下达全军，所以也叫第一个号令。

1969年3月珍宝岛事件后，中苏关系十分紧张。为了缓和局势，根据中苏两国总理北京会晤的协议，恢复两国之间的边境谈判。苏方代表将于10月19日到达北京。林彪以防止苏方借谈判的烟幕发动突然袭击为借口，于17日发出紧急指示。

第一个号令要求全军进入紧急战备状态；迅速抓紧布置反坦克武器生产；立即组织精干的领导班子进入战时指挥位置；各级要加强首长值班，及时掌握敌情，并迅速报告。事后，林彪于10月19日以电话形式向毛泽东报告“紧急指示”，企图以先斩后奏的方法迫使毛泽东同意。毛主席当即制止，指示“烧掉”。

但发布第一号令却引起了各方面的震动。从中央到地方的大批党政军干部和家属被强行疏散到中、小城镇和边远山区安家落户，有的被送进五七干校。同时，还把所谓该审查、受审查的干部群众，强行遣返原籍或分散到内地。

发布第一号令的实质是林彪检验自己的命令效力、图谋政变的一次预演，给社会和广大干部造成了严重后果。

（选自金春明、黄裕冲、常惠明《“文革”时期怪事怪语》）

毛主席对林彪说：“一句就是一句，怎么能顶一万句呢？”

1969年3月，苏联军队两次入侵我国领土珍宝岛地区，打死打伤我边防人员，制造严重流血事件，我国政府向苏联方面提出强烈抗议。

苏联政府颠倒黑白，歪曲事实，指责我方首先使用武力。苏联舆论还公开威胁中国：“如果中国的挑衅活动持续下去，苏联将使用它的全部战略火箭武器。成百上万的中国人将会因毛泽东的鲁莽政策死于战火之中。”

毛主席在“九大”前的中央政治局和中央文革小组碰头会上着重谈了准备打仗的问题。当时对中国威胁最大的敌人，是苏联而不是美国。中国有一句谚语：“莫畏南山虎，应防北院鸡。”

4月1日至24日，中国共产党第九次全国代表大会在北京举行。开幕那天，我们从中南海游泳池出发，分乘三辆黑色轿车到大会堂西南门。我在最前面一辆车上开路，主席乘坐中间一辆保险车，后尾车是警卫人员。

北京的春天，阳光格外明媚，不冷不热。主席身着灰色中山装，看上去精神饱满。下车后主席先到118厅稍作休息，然后走向主席台。

主席以激昂的声音宣布：中国共产党第九次全国代表大会开幕。代表们的掌声持续了几分钟。

会议期间，警卫任务格外繁重，我们不断研究如何做好随卫，既要目标小，又要能战斗，以确保毛主席安全。平时在京活动，我仅带十几个人就可以了。这次我挑选那些有战斗经验，机智灵活的战士，配备了较强的武器装备。毛主席也曾指示：“要提高警惕，带好武器弹药，防止有人破坏。”中央办公厅汪东兴主任、张耀祠副主任也深入部队，给战士们讲形势和国内外敌特搞破坏、暗杀的活动情况，要我们时刻提高警惕，不让敌人的阴谋得逞。我们与北京市公安局、总参部队密切配合，比较圆满地完成了“九大”前后的警卫任务。

我虽然不是代表，因工作的需要，时刻都站在主席台边上，什么都看得清，听得到。

令我不解的是，“九大”将许多功勋卓著、在广大党员中很有威信的革命老干部排除出中央委员会。陈云、李富春、陈毅、徐向前、聂荣臻等一批老一辈革命家，也被排斥在中央政治局之外。这次大会不仅使“文化大革命”的理论和实践合法化，而且加强了林彪、江青等人在党中央的地位。

主席对大会和选出的政治局，所抱的态度可谓忧喜参半。他在给江青的一封信中曾提醒她不要“为胜利冲昏头脑”。

针对林彪异乎寻常的吹捧，主席清醒地说：“我从来也不相信，我的那几本书会有那么大的威力，可是他却把那些书捧得那么高，全国都跟着学。”

1969年时，主席怀疑林彪吹捧他是别有用心。“九大”后主席几个月没有露面，住在武汉东湖宾馆，后又到长沙、南昌、杭州。

后来，主席曾对林彪说过：“你不觉得这太过分了吗？一句就是一句，怎么能顶一万句呢？”他担心，万无一失的上帝，意味着远离人间，怀疑林彪是有意架空自己。

（陈长江）

参加国庆观礼的代表带走了中南海的鱼刺和土

1969年7月，我们住在杭州。当时有些地方刮起杀猪砍树风，起因是在生产小队合并中，富队怕穷队沾光，于是就杀猪砍树分给社员，以免穷队在合并中占便宜。猪杀了，树砍了，家底薄了，不仅原来富裕的队没有生产积极性，而且穷队一看没什么光沾了，也失去了搞好生产的热情和干劲，于是富队和穷队的生产都受到了影响和损失。主席听说农村的这种现象，马上叫我回家，看看情况如何，一共给了我5天时间。

7月30日早晨离开杭州，晚上赶到家。我用两天时间走访了4个公社20多个生产小队，同江苏省梅安县管农业的同志交谈。他们（包括省里）都没有提出合并生产小队的问题。现在每户社员有自留田，家庭副业也搞得不错，社员生活逐步好起来。“文化大革命”对家乡的农业生产影响不大。

3日回到杭州，我详细地向主席汇报了家乡的情况，他比较满意地说：“农业从1956年后，几年政策不稳定，使农业生产受到很大损失，一定要稳定政策叫农民放心”。

主席在“文化大革命”中，时刻想到农民的生活和农业生产，没有忘记中国大多数人。

1969年是建国20周年，主席邀请各族人民的代表、英雄模范人物和各界著名代表人物参加国庆活动。同时也增加了造反派的代表。代表们在观礼台观看白天的活动，晚上观看焰火晚会。

这些代表们被请进中南海，暂住一中队大楼的一、二层，我们警卫人员全部集中住三层。

9月26日下午，中南海机关工作人员和警卫战士敲锣打鼓到中南海西门夹道欢迎代表们的到来。来到毛主席驻地，住到主席身边，代表们十分兴奋。我看到在代表中有著名的珍宝岛战斗英雄孙玉国、劳动模范李素文、造反派代表王洪文等人。

周总理、邓颖超及住中南海机关的许多领导一起来看望客人们。消息一传出，住在楼上的客人，都拥到一层，场面十分感人。大家争着与总理握手。总理在亲自检查了客人住的房间后，脸上露出了满意的笑容。

代表们觉得住在主席身边，分分秒秒都值得珍惜。他们想方设法找一些特殊性物品留作纪念。有的把中南海的花、草、树叶做成标本珍藏起来；有的代表把中南海的鱼吃完后，把鱼刺保留下来；还有的从主席住地带走了一捧土……

代表们走后，主席见到我说：“这次以我名义请来的代表住在你们中队，他们反映你们服务周到，吃得也很好，他们有的见到我反映很满意，说过了一周战斗化的集体生活很有意义，感谢同志们。”

（陈长江）

1957年，我第一次见到了林彪

我1957年跟主席出差住在杭州时，第一次见到了林彪。

一天晚上，我在门口值班，林彪、叶群来看主席，进到值班室，我才看清他的模样。我印象中的林彪是我军的一员猛将，抗日战争和解放战争中指挥了千军万马，应有大将风度。当林彪走下车，我很是奇怪，天气并不是很冷，他却裹着厚厚的棉大衣，缠着围巾，戴着帽子。叶群解释说：“首长身体不好，怕风、怕光、怕冷、怕出汗。”林彪的瘦小身材、秃头顶、面无血色，与我想象中的形象差之千里。

后来的10多年，我见林彪到主席这里开会或接见外宾等几十次。冬天，他坐在保险车里，大衣、皮帽

子，腿上棉裤，一应俱全，连围巾都裹得很严。走起路来要人搀扶。夏天，也要扣顶帽子，两腿套上一尺多长护膝。每次到主席这里，来走之前都要到值班室脱穿一番，时刻注意防止风、光的袭击。林彪的身体一直很不好，患有结核病，深居简出。可是，"文化大革命"运动一开始，俨然变了一个人，语录不离手，万岁不离口，成为中国政坛十分活跃的特殊人物。当"九大"党章规定林彪是毛主席的接班人后，我脑子里一直有这样的想法，林彪身体很糟糕，远不如主席健康，他很难长寿，但又不敢贸然说出。

1969年10月1日，"九大"后的第一个国庆节，主席和林彪一同出现在天安门城楼上。林彪以他那细弱带有鼻音的嗓音发表国庆讲话，他始终埋头于讲话稿中。天安门前100万群众高呼"毛主席万岁"的声音响彻上空，淹没了林彪的声音。没过多久，江青、叶群拉主席、林彪与身边几个人在天安门城楼照像留念，我也在其中。这张照片也成为历史的一瞬。

（陈长江）

毛泽东听说林彪送来的"第一个号令"的电话记录后，说："烧掉"

1969年10月18日，林彪背着党中央和毛主席，借口"加强备战，防止敌人突然袭击"，擅自发布"紧急指示"，调动全军进入紧急战备状态。他的"号令"内容包括迅速抓紧布置反坦克武器的生产，立即组织精干的指挥班子，进入战时指挥位置，各级要加强首长值班，及时掌握情况，并迅速报告。这一天，黄永胜等人以"林副主席第一个号令"的名义迅速下达指挥，而第二天，林彪才以电话记录形式向主席报告，企图先斩后奏，造成既成事实，迫使主席同意。此时，我们与主席正住在武汉东湖宾馆，主席听说后，当即指示"烧掉"。意思是根本没有这回事。

林彪、黄永胜得意之后又慌了手脚，为了掩盖他们的罪行，竟造谣说："毛主席说很好。"

这个"号令"关系着全军总动员、准备打仗的大事，不经党中央研究，不向党中央、中央军委主席请示，擅自下令，是绝不允许的。主席听到林彪调动全军之事很生气。汪东兴主任来后向干部传达了毛主席的指示："林彪调动全军想干什么？"要我们警卫部队提高警惕，防止有人搞破坏。

林彪一伙通过这次阴谋，把一些在北京居住工作的老同志强令疏散到外地，为他们一伙篡党夺权扫清障碍。10月中旬，许多老同志被赶出了北京，疏散到全国各地。朱德、李富春去了广东从化县；陈毅迁往石家庄；叶剑英到了长沙；聂荣臻去了邯郸；刘伯承到了汉口；徐向前去了开封；陶铸被送到合肥；陈云、邓小平被迁到江西；就连身患重病的刘少奇和徐海东也分别被疏散到开封和郑州。

（陈长江）

主席说：打篮球不要老想赢人家

1969年秋，"九大"以后，我们和毛主席到武汉住了一段时间。我这次带的人比较多，全部住在宾馆、客房有困难，部队分别住在三号小礼堂和游泳池。

主席一有空，就看一中队战士和武汉军区警卫营篮球比赛，我们赢得次数比较多。主席提醒身边工作人员："要尊重地方上的同志，尊重他们的首长、炊事员、烧锅炉的工人、服务员。他们的工作即便有不当之处，也不要讲。你们这些人到了地方上，人家都兢兢业业地招待，更要注意节约，节约一滴水、一粒粮、一度电，要注意和地方搞好关系，比如打篮球吧，不要老是想赢人家。"

我们根据主席的指示，认真检查了自身有无盛气凌人的地方，是不是做到了谦虚谨慎。同时，我们还根据多次外出的情况，制定了不少规定：不吃人家招待的烟、糖、水果；不用人家准备的毛巾、肥皂；时刻保持我军的光荣传统。我们参加了武汉市的绿化活动，在长沙还帮助当地收桔子。所有这一切，都受到地方首长和工作人员的赞扬和好评。

主席得知一中队警卫战士工作出色，看到我高兴地说："你们保持解放军的光荣传统，对地方影响很好。"

我说："主席，你到地方不也是本着尽量少麻烦人家的原则吗？自己带被褥，吃的也带，对警卫战士影响很大。"

主席听后开心地笑了。

主席的生活十分简单，吃饭几个小菜。用地方上东西，走时叫管理员一定给人家结账付钱。20多年，我很少看到主席参加宴会，每到一个地方人家请客，主席是不参加的。外宾送给主席的礼品一般都交礼宾司处理，有些吃的送机关工作人员和警卫战士。

（陈长江）

“他跟过去大不一样啦!”

前些时,山西省平陆县西侯公社北张大队第一生产队为了使更多的麦田能施上底肥,决定发动社员再投交一次肥料。六十九岁的老贫农杨天有,主动跟儿子将羊粪从圈里起出来,打碎,堆在门前。接着,又几次找队干部,提出先收他家的这堆羊粪。

一天,队干部组织一部分强壮劳力,逐家逐户收肥。挨到杨天有家时,父子俩又是装肥,又是担运,忙个不停。当时,人们不由得想起了往事:去年,因为收杨天有家的羊粪,收肥的人每次都被他连吵带骂赶出了门。现在,他主动、热情地投交羊粪的积极性,使大家打心眼里感到高兴。有人夸他说:“老杨啊!你真是大旱的禾苗逢甘雨,跟过去大不一样啦!”杨天有一本正经地说:“以前,我中了大叛徒刘少奇‘三自一包’、‘四大自由’的毒,上了他的当,首先想的是自己,而不是国家和集体,做了不利于集体利益的事;如今,毛主席‘只有社会主义能够救中国’的伟大教导,武装了我的头脑,革命大批判使我分清了是非,我坚决不走资本主义的死胡同,一定要走社会主义的光明大道。”

就这样,杨天有遵循毛主席的教导,破私立公,不断提高社会主义觉悟,积极为革命种田,主动把三千多斤羊粪,全部投给了生产队。

西侯公社通讯组

“红席匠”斗私批修

陕西省眉县东方红公社红星大队第三生产队老贫农侯怀荣,有一手祖传的打席手艺。自从生产队打席组织成立后,他拿起四十多年不离身的打席刀,一股劲地为集体打席,是全队有名的“红席匠”。

前一时期,由于一小撮阶级敌人煽动无政府主义思潮,侯大爷的思想一度出了岔。他想:集体打席组还没有开工生产,趁这个机会,出外买点苇子,抽空打几张席,拿到市场出售,赚几个钱方便方便。于是,他把那把心爱的打席刀取出来擦了一遍又一遍……。

侯大爷的举动,引起了大队革委会主任李周锁的注意。为了不使阶级兄弟走错路,李周锁就主动找到侯大爷,和他一起开展革命大批判。

侯大爷的打席刀,来历不平凡,李周锁早已心中有底。一开始,李周锁和侯大爷一起学习林副主席的指示:“不懂得什么是阶级,不懂得什么是剥削,就不懂得革命。”然后指着侯大爷的打席刀,意味深长地说:“咱可不能忘了这把刀的历史啊!”一提起打席刀,侯大爷辛酸的往事立即涌上心头,他说:“我十五岁那年,就拿着这把刀,跟着父亲学打席,把一家的日子都寄托在这把刀上。可是,我父子俩拚死拚活地干,全家人还是没吃过一顿饱饭,炕上没铺过一张囫囵席。到头来,还被逼得家破人亡,没出一年,父亲、母亲和弟弟就活活饿死,连个棺材都装不起,只好卷了一张烂席。从此,我又拿着这把刀,流落在外,给地主干活,挨打受气,少吃缺穿。”侯大爷越讲越激动,越批对大叛徒刘少奇越恨,懊悔自己不该产生为自己打席赚钱的错误念头。他坚决表示要和资产阶级“私”字一刀两断,一个心眼走社会主义道路。

批判会结束后,侯大爷又擦开了他那把打席刀。不过,他这次擦刀再不是想为自己打席赚钱了,而是准备投入新的战斗,为集体多打席,打好席,为建设社会主义出力!

要念念不忘阶级斗争

柳州铁路局机电厂二连的车间里,放着一颗奇怪的铁钉。它有四只锋利的“脚”,不管怎么放,它总是三只“脚”立地,一只“脚”朝天。工人们看见它就想起了阶级敌人,就提醒自己:千万不要忘记阶级斗争。这颗奇怪的铁钉为什么能起这样的作用?原来它有一段不寻常的来历。

前一段时间,二连有的同志认为,经过三年无产阶级文化大革命,无产阶级专政已经空前巩固和加强,阶级敌人再也不敢动弹,可以专心搞生产了。车间革委会委员、二连连长赵宪桐觉得苗头不对,敏锐地意识到,这是叛徒、内奸、工贼刘少奇“阶级斗争熄灭论”的流毒没有彻底肃清的表现。于是,他立即领导大家在车间里、机床旁摆开了革命大批判的战场,人人口诛笔伐刘少奇的“阶级斗争熄灭论”。通过深入的革命大批判,大家擦亮了眼睛,增强了阶级斗争观念,提高了阶级斗争和两条路线斗争觉悟,又挖出了一个平时装得很“老实”的阶级敌人。原来这个反革命分子在无产阶级文化大革命中私自制造了一批四脚钉,企图把这批四脚钉撒在公路上,破坏交通运输。他因为慑于无产阶级专政的铁拳,后来又偷偷地把四脚钉销毁了,只留下一枚,妄图伺机进行破坏活

动。这个反革命分子的罪恶活动在革命大批判中被群众揭发出来以后，使大家受到了深刻的教育。工人们说："我们一定要把大叛徒刘少奇的"阶级斗争熄灭论"批倒批臭！"他们怀着对刘少奇和一小撮阶级敌人的深仇大恨，手执四脚钉，对这个反革命分子展开了针锋相对的批判斗争。在铁证面前，这个反革命分子不得不低头认罪。

（选自《人民日报》）

坚持劳动是斗出来的

"干部通过参加集体生产劳动，同劳动人民保持最广泛的、经常的、密切的联系。这是社会主义制度下一件带根本性的大事，它有助于克服官僚主义，防止修正主义和教条主义。"我从参加集体生产劳动的实践中，切身体会到毛主席这一伟大教导的深刻意义。

文化大革命前，我认为自己是工农干部，根子红，苗子壮，又在农村工作，经常和群众打交道，不参加劳动，也忘不了本，变不了质，脱离不了群众。

文化大革命中，群众批评我官做大啦！眼里没有庄稼人啦！群众的意见听不进啦！这些批评深深地触动了我，使我感觉到自己忘本、变质、脱离群众的危险性。经过反复学习毛主席的教导，我懂得了"脱离劳动会变修，参加劳动能防修"的道理。

县革委会成立时，我又担任了领导工作。历史的教训和群众的信任，使我决心既当"官"，又当老百姓，坚持参加集体生产劳动，永远不再脱离群众。但是，要使自己真正像一个老百姓，并不容易，这里是有斗争的。

一次，我到一个公社蹲点，见社员出门都背着粪筐，自己背不背呢？思想上有斗争。开始想：我是个领导干部，背粪筐不体面，还是不背吧！以后，学习了毛主席关于"我们党和国家的干部是普通劳动者，而不是骑在人民头上的老爷"的教导，又想：为什么社员背粪筐不觉得不体面，我背粪筐就觉得不体面呢？这哪里像个普通劳动者，像个老百姓呢？这还不是"老爷"思想在作怪吗？毛主席的教导，使我克服了错误思想，也就和社员一样背起粪筐了。

粪筐背起来了，思想上又产生了斗争，总觉得有些臭，有些脏，心情不舒畅。我又翻来覆去地想：参加革命前我也背过粪筐，那时为什么不嫌臭不嫌脏？现在为什么就嫌臭嫌脏了呢？社员们背着粪筐，谁也不嫌臭不嫌脏，而我为什么就嫌臭嫌脏呢？这还不是因为自己形式上像个老百姓，思想上并不像个老百姓吗？这还不是"官"字在作怪吗？实质上，不是粪便脏，而是自己头脑里的"私"字脏；不是粪便臭，而是自己还想做官当老爷的思想臭。

经过反复斗争，我逐渐养成了参加集体生产劳动的习惯。不论走到哪里，碰到什么活，我都和群众一起干。这样，群众有什么话都愿意跟我讲，有什么问题也乐意向我反映了。这对我了解情况，做好工作，有很大帮助。

（徐升海）

磨一手老茧　铸一颗红心

去年十月，我下放到安福县枫田公社枫田大队插队劳动。头一天干活，就累得腰酸背痛，躺在床上浑身像散了一样。我想起了城市里的舒适生活，觉得这样艰苦的劳动真不是滋味。在这里，柴要自己砍，菜要自己种，饭要自己烧；早上露水扫，中午汗水漂，晚上冷水澡，实在吃不消。老贫农张福田，看出我的心事，就找我谈心，同我一起学习毛主席关于"农村是一个广阔的天地，在那里是可以大有作为的"伟大教导，并热情地对我说："农村天地广阔，我们多么希望你来帮助建设社会主义的新农村啊！"他还鼓励我：三天肩头四天腰，坚持下去就好了。毛主席的教导，老贫农的教育，使我很受感动，我的思想才渐渐转过弯来。

去年冬天，我和贫下中农一起去撒牛粪，社员用手抓起来撒，而我却怕弄脏了手，只用两个手指拈一点撒一点。老贫农周梅之恳切地对我说："没有牛粪臭，哪有大米香！弄脏了手不要紧，等会洗洗就干净了。"老贫农的话，说得我脸上直发烧。我想起了毛主席关于"最干净的还是工人农民"的教导，认识到贫下中农的思想的确比我干净得多。

从此，不管是脏活累活，我都和贫下中农一起干。我决心"经过长期的甚至是痛苦的磨练"，磨一手厚茧，炼一副铁肩，铸一颗红心。

在接受贫下中农再教育的同时，我还努力宣传毛泽东思想，帮助贫下中农做一些自己力所能及的事情。这样，我逐渐和贫下中农打成了一片。毛主席指引的"五·七"道路，把我和贫下中农紧紧连在一起了。

（刘而汉）

从挑水受到的教育

挑水，本是件平常的事，但在“五·七”干校里挑水，却给了我很深的教育。

一次，领导上决定让我去烧水。我有点想不通，认为烧水活又轻，又离开了同班的群众，不利于自己的锻炼和改造。连长对我说：“过去大家都为你服务，现在你为大家服务，这不正是放下官架子，改造思想的好机会吗？”我一听，也对，就愉快地接受了这项任务。

其实，烧水的活也并不轻。不久，我们连的工地转移了。工地附近没有水，从挑水的地方到烧水的地方，来回有三、四里路。一次，我挑着一担水往工地走，越走越吃重，就产生了埋怨情绪。这时候，我猛然想起一件事。那是一九五八年的夏天，我还在牡丹江铁路局，有一次，我坐公务车到沿线小站检查工作。晚上，我看到卧室里有洗澡设备，于是心血来潮，想洗个澡舒服舒服，就叫工人同志给烧洗澡水。直到这次文化大革命，从革命群众的揭发中，才知道供应我洗澡的水，也是车站工人从一、二里路远的地方挑来的。当时，我对革命群众的揭发，认识还不深刻，觉得这件事没有什么了不起。今天，自己挑这样重的水，走这样远的路，有了切身感受，认识也就深刻了。想起当时工人挑水为我这个官老爷服务多么不应该，而今天我为广大群众服务是多么应该。要埋怨的话，只能埋怨自己的思想觉悟低，怎能埋怨挑水距离远呢？想到这里，劲头就来了，担子也就不那么重了。

每次，我挑着开水送往工地，同志们从老远的地方跑来接我。一到工地，同志们亲热地喊，“老栗头，累了吧！快坐下休息休息。”我听到“老栗头”这三个字，感到特别亲切和温暖。

“老栗头”是我多少年来第一次听到的称呼，回想过去，同志们都管我叫“书记”呀！“政委”呀！谁要叫声我的名字，都有点不舒服。而今天听起“老栗头”这个称呼却很舒服。从听着不舒服到听着很舒服，这的确反映了思想感情的变化，过去是做官当老爷的思想感情，现在有了普通劳动者的思想感情。

（栗占华）

共和国档案

中国共产党章程

（中国共产党第九次代表大会一九六九年四月十四日通过）

第一章 总 纲

中国共产党是无产阶级的政党。

中国共产党的基本纲领，是彻底推翻资产阶级和一切剥削阶级，用无产阶级专政代替资产阶级专政，用社会主义战胜资本主义。党的最终目的，是实现共产主义。

中国共产党是由无产阶级先进分子所组成，领导无产阶级和革命群众对于阶级敌人进行战斗的朝气蓬勃的先锋队组织。

中国共产党以马克思主义、列宁主义、毛泽东思想作为指导思想的理论基础。毛泽东思想是在帝国主义走向全面崩溃、社会主义走向全世界胜利的时代的马克思列宁主义。

半个世纪以来，毛泽东同志在领导中国完成新民主主义革命的伟大斗争中，在领导中国的社会主义革命和社会建设的伟大斗争中，在当代国际共产主义运动反对帝国主义、反对现代修正主义、反对各国反动派的伟大斗争中，把马克思列宁主义的普遍真理和革命的具体实践相结合，继承、捍卫和发展了马克思列宁主义，把马克思列宁主义提高到一个崭新的阶段。

林彪同志一贯高举毛泽东思想伟大红旗，最忠诚、最坚定地执行和捍卫毛泽东同志的无产阶级革命路线。林彪同志是毛泽东同志的亲密战友和接班人。

以毛泽东同志为领袖的中国共产党，是伟大的、光荣的、正确的党，是中国人民的领导核心。党经历了长期的武装夺取政权和巩固政权的阶级斗争的锻炼，在反对右的和"左"的机会主义路线的斗争中巩固和发展起来，满怀信心地在社会主义革命和社会主义建设的道路上奋勇前进。

社会主义社会是一个相当长的历史阶段。在这个历史阶段中，始终存在着阶级、阶级矛盾和阶级斗争，存在着社会主义同资本主义两条道路的斗争，存在着资本主义复辟的危险性，存在着帝国主义和现代修正主义进行颠覆和侵略的威胁。这些矛盾，只能靠马克思主义的不断革命的理论和实践来解决。我国的无产阶级文化大革命，就是在社会主义条件下，无产阶级反对资产阶级和一切剥削阶级的政治大革命。

全党必须高举马克思主义、列宁主义、毛泽东思想伟大红旗，领导全国各民族亿万人民，继续开展阶级斗争、生产斗争和科学实验三大革命运动，巩固和加强无产阶级专政，独立自主，自力更生，艰苦奋斗，鼓足干劲，力争上游，多快好省地建设社会主义。

中国共产党坚持无产阶级国际主义，坚决同全世界真正的马克思列宁主义的政党、团体团结在一起，同全世界无产阶级、被压迫人民、被压迫民族团结在一起，为打倒以美国为首的帝国主义，打倒以苏修叛徒集团为中心的现代修正主义，打倒各国反动派，为在地球上消灭人剥削人的制度，使整个人类都得到解放而共同奋斗。

誓为共产主义奋斗终身的中国共产党党员，要下定决心，不怕牺牲，排除万难，去争取胜利！

第二章 党 员

第一条：年满十八岁的中国工人、贫农、下中农、革命军人和其他革命分子，承认党的章程，参加党的一个组织，并在其中积极工作，执行党的决议，遵守党的纪律，交纳党费，都可以成为中国共产党党员。

第二条：申请入党的人，必须个别履行入党手续，有党员二人介绍，填写入党志愿书，经支部审查，广泛听取党内外群众的意见，由支部大会通过和上一级党的委员会批准。

第三条：中国共产党党员必须做到：

（一）活学活用马克思主义、列宁主义、毛泽东思想；

（二）为中国和世界的大多数人谋利益；

（三）能够团结大多数人，包括反对过自己反对错了并且认真改正错误的人，但是，要特别警惕个人野心家、阴谋家和两面派，防止这样的坏人篡夺党和国家的各级领导，保证党和国家的领导权永远掌握在马克思主义革命家手里；

（四）有事同群众商量；

（五）勇于批评和自我批评。

第四条：党员违反党的纪律，由党的各级组织，在自己的职权范围内，按照具体情况，分别给以警告、严重警告、撤消党内职务、留党察看、开除党籍的处分。

党员留党察看最长不超过两年。在留党察看期间，没有表决权、选举权和被选举权。

党员死气沉沉，经教育仍无转变，应劝其退党。

党员要求退党，由支部大会通过除名，并报上一级党的委员会备案。必要时，在非党群众中公布。

证据确凿的叛徒、特务、死不改悔的走资本主义道路的当权派、蜕化变质分子、阶级异己分子应清除出党，并不准重新入党。

第三章　党的组织原则

第五条：党的组织原则是民主集中制。

党的各级领导机关由民主协商、选举产生。

全党必须服从统一的纪律：个人服从组织，少数服从多数，下级服从上级，全党服从中央。

党的各级领导机关要定期向代表大会或党员大会报告工作，经常听取党内外群众的意见，接受监督。党员有权向党的组织和各级领导人提出批评和建议。党员对于党组织的决议、指示，如果有不同的意见，允许保留，并有权越级直至向中央和中央主席报告。要造成一个又有集中又有民主，又有纪律又能自由，又有统一意志又有个人心情舒畅、生动活泼的政治局面。

无产阶级专政的国家权力机关，人民解放军，和共产主义青年团、工人、贫下中农、红卫兵及其他革命群众组织，都必须接受党的领导。

第六条：党的最高领导机关，是全国代表大会和它产生的中央委员会。地方、军队和各部门党的领导机关，是同级的党代表大会或党员大会和它产生的党的委员会。党的各级代表大会由各级党的委员会召开。

地方、军队党代表大会的召开和党委员会的人选，都必须经上级组织批准。

第七条：党的各级委员会，根据一元化领导、密切联系群众和精简的原则，设立办事机构，或者派出自己的代表机关。

第四章　党的中央组织

第八条：党的全国代表大会，每五年举行一次。在特殊情况下，可以提前或延期举行。

第九条：党的中央委员会全体会议产生中央政治局、中央政治局的常务委员会、中央委员会主席、副主席。

党的中央委员会全体会议由中央政治局召开。

中央政治局和它的常务委员会在中央委员会全体会议闭会期间，行使中央委员会的职权。

在主席、副主席和中央政治局常务委员会领导下，设立若干必要的精干的机构，统一处理党、政、军的日常工作。

第五章　党的地方和军队中的组织

第十条：党的地方县以上、人民解放军团以上的代表大会，每三年举行一次。在特殊情况下，可以提前或延期举行。

地方和军队各级党的委员会，产生常务委员会和书记、副书记。

第六章　党的基层组织

第十一条：厂矿企业、人民公社、机关、学校、商店、街道、人民解放军连队和其他基层单位，一般设支部；党员较多或者根据革命斗争需要，也可以设立总支部，或者基层委员会。

党的基层组织，每年改选一次。在特殊情况下，可以提前或延期举行。

第十二条：党的基层组织要高举马克思主义、列宁主义、毛泽东思想伟大红旗，突出无产阶级政治，发扬理论和实践相结合的作风，和人民群众紧密地联系在一起的作风，批评和自我批评的作风。它的主要任务是：

（一）领导党员和广大革命群众活学活用马克思主义、列宁主义、毛泽东思想；

（二）对党员和广大革命群众经常进行阶级斗争和两条路线斗争的教育，领导他们向阶级敌人作坚决的斗争；

（三）宣传和落实党的政策，贯彻执行党的决议，完成党和国家交给的各项任务；

（四）密切联系群众，经常听取群众的意见和要

求，开展党内积极的思想斗争，使党的生活朝气蓬勃；

（五）发展新党员，执行党的纪律，经常整顿党的组织，吐故纳新，保持党的队伍的纯洁性。

中国共产党第九次全国代表大会主席团秘书处新闻公报

一九六九年四月二十四日

中国共产党第九次全国代表大会，于四月二十四日下午胜利闭幕。

伟大领袖毛主席出席了今天的大会。

林彪副主席主持了今天的大会。

在今天举行的全体会议上，选出了中国共产党第九届中央委员会。投票选举的过程，充满了极其热烈的革命气氛。当大会宣布当选名单，读到伟大领袖毛主席和他的亲密战友林彪副主席的名字时，全场响起了暴风雨般的经久不息的掌声，代表们长时间地热烈欢呼："伟大的、光荣的、正确的中国共产党万岁！""团结的胜利的党的第九次全国代表大会万岁！""战无不胜的毛泽东思想万岁！""祝伟大领袖毛主席万寿无疆！"

大会在四月十五日进入第三项议程后，代表们认真地负责地进行了工作。根据大会主席团规定，中央委员、候补中央委员候选人，先由各代表团自由提名，主席团汇集各代表团意见，提出候选人名单草案，再交给各代表团，经过充分协商，产生出候选人名单。然后，进行了一次无记名投票的预选。经过这样几次自下而上、自上而下地充分地民主协商，商定了正式候选人名单，由主席团提到大会进行无记名投票的正式选举。中国共产党第九届中央委员会的选举过程，充分体现了党的民主集中制和群众路线。

在当选的一百七十名中央委员和一百零九名候补中央委员中，有我们党的老一辈的无产阶级革命家，有在无产阶级文化大革命中新涌现出来的无产阶级战士；有党、政、军各条战线的领导干部，有在工厂、农村生产岗位劳动的优秀党员，有保卫祖国的人民解放军战斗英雄，有从事文化科学工作的共产党员，有各族的优秀的男女共产主义战士。代表们说，第九届中央委员会的组成，有力地表现了我们党在毛泽东思想伟大红旗下空前的朝气蓬勃，空前的革命团结。

今天在主席台前列就座的，有：周恩来、陈伯达、康生、江青、张春桥、姚文元、谢富治、黄永胜、吴法宪、叶群、汪东兴、温玉成同志。

还有：董必武、刘伯承、朱德、陈云、李富春、陈毅、李先念、徐向前、聂荣臻、叶剑英同志。

大会代表高兴地说：这次大会，高举马克思主义、列宁主义、毛泽东思想的伟大红旗，严肃认真地学习了毛主席关于无产阶级专政下继续革命的理论，总结了我国无产阶级文化大革命的伟大胜利和基本经验，确定了党在国内和国际活动中的任务和政策，今天又选出了新的中央委员会，这就在政治上、思想上、组织上，圆满地实现了毛主席"开成一个团结的大会，胜利的大会"的号召。这次大会，必将在我们党的历史上产生十分深远的影响。大会结束之后，在伟大领袖毛主席的领导下，在以毛主席为首、林副主席为副的九届中央委员会的领导下，我们一定能够"在全国取得更大的胜利。"

大会认为，应当进一步在全国开展一个伟大的活学活用毛泽东思想的群众运动，认真学习毛主席在大会期间所作的多次极其重要的讲话，认真学习林副主席的政治报告，认真学习中国共产党章程，学习四十八年以来特别是进入社会主义革命时期以来党内两条路线斗争的历史经验。通过学习，明确形势、任务和政策，进一步批判刘少奇的反革命修正主义路线，肃清其余毒，使全党、全军、全国各族人民，在毛泽东思想的伟大红旗下，统一认识，统一政策，统一计划，统一指挥，统一行动。这是实现大会提出的各项任务、夺取更大胜利的根本保证。

大会号召全党、全军和全国各族人民，坚决执行毛主席的无产阶级革命路线，继续巩固和加强无产阶级专政，把上层建筑包括教育、文艺、新闻、卫生等各个文化领域中的革命进行到底，完成林副主席政治报告中提出的斗、批、改的各项任务。要相信群众，依靠群众，尊重群众的首创精神。要一个一个工厂，一个一个学校，一个一个公社，一个一个单位，有步骤地、深入细致地、踏踏实实地、合理地完成这些任务。要具体分析各地的情况，注意到运动发展的不平衡，订出必要的规划，在全国范围内完成斗、批、改各个阶段的任务。

大会号召全党、全军各级领导干部和广大革命群众，要牢记毛主席关于政策和策略是党的生命的教导，认真落实毛主席的各项无产阶级政策。要在无产阶级领导下，巩固工农联盟，对知识分子进行再教育，争取和团结一切可以团结的人们，共同对敌。要

注意无产阶级同资产阶级阶级斗争的动向，同妄图复辟的一小撮反革命分子作斗争，同违反毛主席政策的"左"的或右的错误倾向作斗争，同资产阶级世界观的各种表现作斗争。

大会要求全党同志和各级革命委员会，认真执行群众路线，坚持毛主席倡导的对社会情况进行调查研究这个马克思主义的科学方法，用一分为二的唯物辩证法，去分析矛盾，解决矛盾。要善于区别敌我矛盾和人民内部矛盾这两类不同性质的矛盾，用不同的方法恰当地处理不同性质的矛盾。在解决问题的时候，要看到它的正面，也要看到它的反面；在注意到一种主要倾向的时候，也要注意可能掩盖着的另一种倾向；必须充分地看到和抓紧主流方面，同时逐一解决非主流方面的问题。各级领导同志要了解全局，抓好典型，总结经验，掌握动向，把工作做深做细，克服一般化。在胜利的形势下，同志们务必保持艰苦奋斗的作风，保持谦虚、谨慎、不骄、不躁的作风，警惕资产阶级的糖衣炮弹，警惕资产阶级腐蚀、分裂我们党和革命队伍。

中国共产党第九次全国代表大会，向在无产阶级文化大革命中立下了丰功伟绩的全国工人阶级、贫下中农、红卫兵、革命干部、革命知识分子，向在保卫祖国神圣领土和三支两军工作中立下了丰功伟绩的人民解放军指战员，致以热烈的无产阶级的革命敬礼。向广大海外爱国侨胞和港澳爱国同胞，向在美蒋反动派压榨下的台湾同胞，向长期以来为祖国的革命和建设作了好事的一切拥护社会主义、热爱祖国的人们，致以亲切的问候。大会号召工人阶级、贫下中农和全国各族人民，坚持独立自主、自力更生，鼓足干劲，力争上游，多快好省地建设社会主义，用抓革命，促生产，促工作，促战备的实际行动，促进革命和生产的新高潮，在阶级斗争、生产斗争、科学实验三大革命运动中，创立新的功绩。

中国共产党第九次全国代表大会，向英雄的阿尔巴尼亚劳动党和全世界真正的马克思列宁主义兄弟党和兄弟组织，向正在同以美国为首的帝国主义、以苏修叛徒集团为中心的现代修正主义和各国反动派进行英勇斗争的五大洲的革命人民，向坚持把抗美救国战争进行到底的英雄越南人民，致以热烈的战斗的敬礼。大会庄严宣布：在伟大领袖毛主席培育下的中国共产党，永远坚持无产阶级国际主义，坚决支持全世界无产阶级、被压迫人民和被压迫民族的革命斗争。我们一定要同全世界真正的马克思列宁主义者团结在一起，同全世界广大无产阶级和各国革命人民团结在一起，彻底粉碎美苏勾结妄图重新瓜分世界的阴谋，把反对帝、修、反的伟大斗争进行到底。

美帝、苏修和世界上一切反动派，都是纸老虎。他们逃脱不了死亡的命运。他们的困难是不可克服的。世界人民的革命事业是一定要胜利的。我们清醒地看到：在前进的道路上还会有种种困难和曲折，国内外反动派还要作垂死的挣扎。但是，这些都阻挡不住我们伟大的社会主义事业的胜利进军。用毛泽东思想武装起来的中国人民和中国人民解放军，无敌于天下。我们一定要解放台湾！一定要保卫我们伟大祖国的神圣领土和主权！美帝、苏修和国内外反动派的一切阴谋破坏和无耻侵略，都必将被有充分准备的中国人民和中国人民解放军的铁拳彻底粉碎！我们的时代是帝国主义走向全面崩溃，社会主义走向全世界胜利的时代，是马克思主义、列宁主义、毛泽东思想在全世界取得胜利的伟大时代。让我们紧跟伟大领袖毛主席，奋勇前进，夺取新的更大的胜利！

党的第九次全国代表大会胜利万岁！

无产阶级文化大革命胜利万岁！

无产阶级专政万岁！

全世界无产者联合起来！

全世界无产阶级和被压迫人民、被压迫民族联合起来！

打倒美帝！打倒苏修！打倒各国反动派！

全国各族人民大团结万岁！

全世界人民大团结万岁！

战无不胜的马克思主义、列宁主义、毛泽东思想万岁！

伟大的、光荣的、正确的中国共产党万岁！

伟大的领袖毛主席万岁！万岁！万万岁！

共和国历程——

1970年

导　言

林彪集团和江青集团是在“文化大革命”的特殊条件下形成的两个反革命集团，他们各自图谋夺取党和国家的最高权力。1970年，林彪意识到江青、张春桥等势力的发展有超越自己的趋势。因此，林彪集团图谋提前“接班”，加紧进行篡夺党和国家最高权力的阴谋活动。

1970年3月17日至20日，中共中央召开工作会议，讨论召开四届人大和修改宪法问题，到会大多数人赞同毛泽东提出的不设国家主席的建议。4月11日，林彪书面提出在宪法上规定设国家主席，并别有用心地请毛泽东担任国家主席的建议。此后，毛泽东多次提出他不当国家主席、不设国家主席。

8月23日至9月6日，中共九届二中全会在庐山召开。毛泽东提出要把全会开成团结胜利的大会，不要开成分裂失败的大会。林彪、陈伯达在会上又提出设国家主席和毛泽东担任国家主席的问题，再次受到毛泽东的反对。针对在九届二中全会上宣讲的由陈伯达选编经过林彪审定的“称天才”的材料，毛泽东写了《我的一点意见》，揭露了“称天才”的骗局，公开点名批判陈伯达。全会同意毛泽东的意见，决定对陈伯达进行审查批判，挫败了林彪集团和平抢班夺权的阴谋。

1970年12月22日至1971年1月下旬，根据毛泽东的倡议，党中央召开了华北会议。会议由周恩来主持。会上，对陈伯达进行了无情的揭露和批判。

九届二中全会后，林彪反革命集团便加紧策动反革命武装政变。8月28日，林彪对吴法宪说：我们这些人搞不过他们，搞文的不行，搞武的行。10月，在林彪的策划下，已当上空军司令部办公室副主任兼作战部副部长的林彪之子林立果组成了武装政变的秘密骨干力量，取名为“联合集团”。

华北会议的召开，使林彪一伙的政治处境更加艰难，也激励着他们反革命政权夺权野心的恶性膨胀，他们武装政变的步子迈得更大了。

共和国日历

政治

1月31日　中共中央发出《关于打击反革命破坏活动的指示》。2月5日，又发出《关于反对贪污盗窃、投机倒把的指示》，指出有必要开展一场反对贪污盗窃、投机倒把的群众运动，“粉碎阶级敌人在经济领域的进攻”。同日还发出《关于反对铺张浪费的通知》，要求发动群众、雷厉风行地开展反对铺张浪费的斗争。

3月17日～20日　中共中央召开工作会议，讨论召开第四届全国人民代表大会和修改中华人民共和国宪法问题。会议之前，3月8日，毛泽东曾就召开四届人大和修改宪法提出意见，并提出改变国家体制，不设国家主席的建议。到会同志拥护毛泽东的意见和建议。但是，由于林彪反党集团把四届人大看作是“权力再分配”的会议，阴谋利用修改宪法和召开四届人大的机会，实现他们篡夺党和国家最高权力的野心。因此，在这次会议以后不久，4月11日，林彪又提出设国家主席的意见，并且虚伪地建议由毛泽东担任国家主席。政治局将林彪的意见向毛泽东作报告。4月12日，毛泽东对林彪的建议作了批示，指出：“我不能再作此事，此议不妥”。这时，林彪一伙还不死心，继续进行阴谋活动。叶群对吴法宪说：“如果不设国家主席，林彪怎么办？往哪里摆。”这就一语道破了林彪急于当国家主席，抢班夺权的野心。

5月20日　毛泽东发表《全世界人民团结起来，打败美国侵略者及其一切走狗！》的声明，支援越南人民的抗美斗争。声明指出：“无数事实证明，得道多助，失道寡助。弱国能够打败强国，小国能够打败大国，小国人民只要敢于起来斗争，敢于拿起武器，掌握自己国家的命运，就一定能够战胜大国的侵略。这是一条历史的规律。”他号召“全世界人民团结起来，打败美国侵略者及其一切走狗！”5月21日和22日，首都和全国各省、市、自治区所在地分别举行盛大的群众集会和示威游行，坚决拥护毛泽东主席的“五二〇声明”。

8月23日～9月6日　中国共产党第九届中央委员会第二次全体会议在江西庐山举行。全会的前一天，党中央政治局召开了政治局常委会议。在会上，毛泽东作了重要讲话，要求这次全会开成一个团结的会，胜利的会，不要开成一个分裂的会，失败的

会。23日，全会正式开幕。出席会议的中央委员155人，候补中央委员100人。毛泽东主持会议，周恩来宣布全会的议程有三项：1.讨论修改宪法；2.审定国民经济计划；3.讨论战备问题。在全会开幕会会议上，林彪在事前没有向党中央请示报告的情况下按照事先的预谋，突然发表了蛊惑人心的长篇讲话，推翻政治局的决定，在坚持设国家主席的同时，以颂扬毛泽东个人为幌子，大讲"天才"问题，声称他要坚持"个人天赋"这种"天才"观点。在林彪讲话之后，其集团成员便纷纷活动起来，妄图将会议纳入他们篡党夺权的轨道。当天晚上，政治局讨论国家经济计划问题，吴法宪却提出要全会听林彪讲话录音，学习林彪的讲话，蓄意改变全会的议程。同时，陈伯达等人连夜加紧炮制"称天才"的材料，并私拟了国家主席一节宪法条文。叶群还特别嘱咐陈伯达、吴法宪、李作鹏、邱会作等人，要含着眼泪发言，坚持设国家主席。8月24日，陈、吴、叶、李、邱分别在华北组、中南组、西南组、西北组同时宣讲由陈伯达编选经过林彪审定的《恩格斯、列宁、毛主席关于称天才的几段语录》的材料。陈伯达在华北组的发言，按照林彪的调子，也大讲"天才"问题，说有人反对称毛主席是天才，有人反对文化大革命，要翻八届十一中全会的案等等。随后，陈伯达又抢先发出吹捧林彪，坚持设国家主席的华北组会议第二号简报，从而制造了一场混乱。党中央、毛泽东识破了林彪一伙的阴谋。8月25日，毛泽东召开中央政治局常委扩大会议，决定收回华北组会议第二号简报，责令陈伯达检讨。毛泽东批判了陈伯达的谬论，并找林彪谈话。周恩来找吴、李、邱谈话，并责令他们向党中央作检查。8月31日，毛泽东写了《我的一点意见》一文，指出："是英雄创造历史，还是奴隶们创造历史，人的知识（才能也属于知识范畴）是先天就有的，还是后天才有的，是唯心论的先验论，还是唯物论的反映论，我们只能站在马、列主义立场上，而不能跟陈伯达的谣言和诡辩混在一起。""不要上了号称懂得马克思，实际上根本不懂马克思那样一些人的当"。并严厉指出，陈伯达是"采取突然袭击，煽风点火，唯恐天下不乱，大有炸平庐山，停止地球转动之势"。全会在挫败了林彪集团的突然袭击之后，仍就原定的会议议程进行工作。经过讨论，会议批准了国务院关于全国计划会议和1970年国民经济计划的报告，批准了中央军委关于加强战备工作的报告，并决定向全国人民代表大会常务委员会建议，进行必要的准备工作，以便在适当的时候，召开第四届全国人民代表大会。会议基本通过了《中华人民共和国宪法修改草案》。9月6日，全会闭幕。在闭幕会上，毛泽东着重讲了高级干部的学习和党内外团结问题。周恩来作了总结讲话，并代表党中央宣布对陈伯达进行审查。

11月6日　中共中央发出《关于高级干部学习问题的通知》，要求高级干部读（或选读）马、恩、列的6本著作和读毛泽东的5本著作。翌年3月，毛泽东在一篇文章的批示中指出："我党多年来不读马、列，不突出马、列，竟让一些骗子骗了多年，使很多人甚至不知道什么是唯物论，什么是唯心论，在庐山闹出大笑话。这个教训非常严重，这几年应特别注意宣传马、列。"为了适应广大干部和群众学习马列主义的需要，我国重新出版马恩列重要著作。第一批已经出版的，有马克思、恩格斯合著的《共产党宣言》，马克思著《法兰西内战》、《哥达纲领批判》，恩格斯著《反杜林论》和列宁著《国家与革命》、《唯物主义和经验批判主义》。

12月6日　毛泽东在一个批示中指出："对于一切外国人，不要求他们承认中国人的思想，只要求他们承认马、列主义的普遍真理与该国革命的具体实践相结合，这是一个基本原则。至于除马列之外，还杂有一些别的不良思想，他们自己会觉悟，我们不必当作严重问题和外国同志交谈，只要看我们党的历史经过多少错误路线的教育才逐步走上正轨，而且至今还有问题，即对内对外都有大国沙文主义，必须加以克服，就可以知道了。"

12月22日　按照毛泽东的提议，周恩来主持召开华北会议，揭发和批判陈伯达的罪行。周恩来在会上的讲话系统地揭露和深入批判了反革命分子陈伯达的罪行。并宣布党中央关于改组北京军区的决定，撤去郑维山的北京军区司令员职务，由谢富治兼任北京军区司令员，纪登奎、吴德兼任政治委员。从1971年1月下旬开始在党的各级领导机关逐步开展了"批陈整风"运动，进一步揭发批判陈伯达的罪行。

为引导批陈整风运动深入发展，中央政治局于1971年2月19日传达了毛泽东的有关指示。毛泽东指出："请告各地同志，开展批陈整风运动时，重点是批陈，其次才是整风。不要学军委座谈会，开了一个月，还根本不批陈。更不要学华北前期，批陈不痛不痒，如李郑主持时期那样。"2月21日，中共中央又发出关于扩大传达反党分子陈伯达问题的通知。部队传达到团（县武装部）党委常委，相当于团级的军管会正副主任；地方传达到县和相当于县级的厂

矿、企业、学校、机关党委常委或党的核心小组成员。经过对陈伯达反党罪行的揭发批判，以及深入学习，广大干部和人民群众提高了思想觉悟和理论水平，增强了识别真假马克思主义的能力，进一步戳穿了陈伯达一类骗子的谣言和诡辩，使林彪集团的反革命阴谋活动受到了沉重打击。但是林彪及其同伙并不想真正悔过，而是继续策划新的反革命阴谋活动。

经济

2月15日～3月21日　国务院召开全国计划会议，制订1970年国民经济计划，并着手研究第四个五年计划。当时，由于对国际形势作了不切合实际的分析，认为新的世界大战随时可能爆发，把对付国外敌人的突然袭击和大规模入侵当作压倒一切的中心任务；由于经济建设急于求成，盲目追求高指标、高速度的"左"倾思想再度抬头，这次会议提出了"以阶级斗争为纲，狠抓战备，促进国民经济的新飞跃"的口号，强调要"集中力量建设大三线战略后方"。会议拟定了第四个五年计划纲要（草案），提出建立10个不同水平、各有特点、大力协同的经济协作区。《纲要》要求：各部门所属企事业单位，大多数下放地方管理，少数实行双重领导；试行基本建设投资大包干；试行物资分配大包干；实行财政收支大包干；计划制度实行由下而上，"块块"为主、条块结合的办法。会议规定，1970年的工业总产值要比1969年增长17%；1970年的基本建设投资要比1969年增长46%，这些投资主要用于军工和为军工配套的项目。会议还对工农业主要产品的产量提出了不切实际的过高的指标，规定1975年粮食要达到6,000亿斤到6,500亿斤；钢要达到3,500万吨到4,000万吨；煤要达到4亿吨到4.3亿吨。从而造成了新冒进，给国民经济带来损失。

7月1日　成昆铁路建成并正式通车。这条铁路北起四川成都，南抵云南昆明，全长1,085公里。它北接宝成铁路，形成了纵贯我国西南、西北地区的交通大动脉。祖国各地和西南边疆之间的距离也由于这条铁路的建成通车而大大缩短了。对于在这个地区修建铁路，外国的筑路专家曾断言根本不可能，但是广大筑路军和工程技术人员，响应毛泽东主席"成昆线要快修"的号召，发扬自力更生和大无畏的无产阶级英雄气概，艰苦奋战，凿穿了几百座大山，修通了427座隧道，架设了653座桥梁，比原计划提前修成了成昆铁路。

9月23日　《人民日报》发表题为《农业学大寨》的社论。社论说"大寨的道路，就是在毛泽东思想指引下建设社会主义农业的道路。"社论强调所谓以阶级斗争为纲去搞经济建设的"左"倾错误观点，说要把大寨经验迅速推开，就"必须紧紧抓住阶级斗争这个纲"。

12月25日　周恩来提议并经毛泽东同意，决定兴建长江的第一个巨大水坝葛洲坝水利枢纽工程。

军事

2月10日　我海军防空部队击落美国军用无人驾驶高空侦察机一架。下午，美帝国主义军用无人高空侦察机一架，侵入我国广东省海南岛地区上空进行侦察挑衅活动，当即被我英雄的人民解放军防空部队某部击落。这是中国人民解放军自1964年以来击落的第20架美帝国主义军用无人驾驶高空侦察机。11日，中共中央军委颁令嘉奖击落美机的人民解放军海军防空部队某部。

3月25日　中国人民解放军卓越的指挥员徐海东由于受林彪、江青一伙迫害在河南开封逝世，终年70岁。徐海东是湖北大悟人，生于1900年。他1925年参加中国共产党，1927年参加中国工农红军，在湖北黄陂组织游击队，参加黄麻工农起义和创建鄂豫皖、鄂豫陕革命根据地的斗争。他长期在军队中担任领导工作。他在党的八大、九大上都当选为中央委员，历任中共中央军委委员和中华人民共和国国防委员会委员等职务。

8月6日　中国人民解放军军政大学在北京成立。9月15日正式开学。中国人民解放军高等军事学院、南京军事学院和政治学院被撤销。

11月24日　毛泽东主席对北京卫戍区《关于部队进行千里战备野营拉练的总结报告》作了批示。批示要求全军"利用冬季实行长途野营训练一次，每个军可分两批（或不分批），每批两个月，实行官兵团结、军民团结。"遵照毛泽东的指示，全军普遍进行了长途野营拉练。毛泽东在批示中还指出："大、中、小学（高年级）学生是否利用寒假也可以实行野营训练一个月。"12月10日，中共中央发出通知："大、中城市（包括省、地直属市）学校的野营训练，可在寒假或暑假期间分期分批进行，大学每批一个月，中学和小

学五、六年级学生，每批20天到30天。”从此以后的三、四年内，全国大、中城市的学校都按照这一批示执行，师生每年分期分批进行“野营训练”一、二次。

外交

3月19日　应中国政府的邀请，柬埔寨国家元首诺罗敦·西哈努克亲王和夫人莫尼克公主，在国内发生政变后，由莫斯科到达北京。

3月21日～28日　巴勒斯坦解放组织执行委员会主席阿拉法特率领巴勒斯坦民族解放运动（法塔赫）代表团访问中国。22日下午，李先念副总理同阿拉法特主席在诚挚友好的气氛中进行了会谈。

3月26日　中华人民共和国外交部发表声明，坚决支持老挝爱国战线党中央委员会发言人3月21日强烈谴责美帝国主义和泰国反动派加紧扩大侵略老挝战争的严正声明。

3月29日　美国著名进步作家安娜·路易斯·斯特朗因患动脉硬化性心脏病，久治无效，在北京逝世，终年84岁。斯特朗是美国人民的优秀儿女，中国人民的忠实朋友。她曾6次访问中国。1927年，她深入湖南农村，称赞湖南农民斗争是“中国工农中兴起的崭新力量的威力”。1946年，她第5次来中国，访问了延安和其他解放区。她称颂毛泽东接见她时发表的“一切反动派都是纸老虎”的论断“照亮了世界大事的进程”，“是现时代的伟大真理”。1958年，年已72岁高龄的斯特朗，克服重重阻难，毅然第6次来到中国。以高昂的热情和犀利的笔锋向世界读者报道中国社会主义革命和社会主义建设的辉煌成就。

4月5日～7日　周恩来总理应朝鲜民主主义人民共和国内阁首相金日成的邀请，对朝鲜进行了友好访问。周恩来总理同金日成首相在亲切、诚挚、友好的气氛中进行了会谈，于4月7日发表了《中华人民共和国政府和朝鲜民主主义人民共和国政府联合公报》。

4月28日　中华人民共和国政府声明，坚决支持4月22日至25日柬埔寨国家元首、柬埔寨民族统一阵线主席诺罗敦·西哈努克亲王率领的柬埔寨人民代表团，老挝爱国战线党主席苏发努冯亲王率领的老挝人民代表团，越南南方民族阵线中央委员会主席团主席、越南南方共和临时革命政府顾问委员会主席阮友寿率领的越南南方共和人民代表团，越南民主共和国政府总理范文同率领的越南民主共和国人民代表团，在老挝、越南和中国边境某地举行的印度支那人民最高级会议。

5月4日　中国政府发表声明，强烈谴责美帝侵柬和扩大印支战争。4月30日，美帝国主义悍然宣布派遣美国军队和南越雇佣军大举入侵柬埔寨，向柬埔寨人民发动了野蛮的侵略战争；同时又对越南民主共和国广平、义安两省地区恢复飞机轰炸。这是进一步扩大印度支那战争的一个极其严重的步骤。声明对西哈努克亲王和越南民主共和国政府、越南南方共和临时革命政府和老挝爱国战线党中央的声明，表示坚决的支持。

5月5日　周恩来总理写信给西哈努克亲王和宾努亲王，代表中国政府正式承认柬埔寨民族统一阵线领导下的王国民族团结政府。

5月10日～13日　越南劳动党中央委员会第一书记黎笋访问我国。

6月10日　应中共中央和人大常委会的邀请，罗共中央执委会委员、常设主席团委员、罗马尼亚社会主义共和国国务委员会主席埃米尔·波德纳拉希和由他率领的罗马尼亚社会主义共和国大国民议会和国务委员会代表团，今天上午乘专机到达北京对我国进行访问。

6月15日～20日　应我国政府邀请，索马里民主共和国最高革命委员会副主席穆罕默德·艾南希·古莱德率领索马里政府代表团对我国进行了友好访问。国务院副总理李先念同艾南希副主席在亲切友好的气氛中进行了会谈。

7月14日　国务院总理周恩来在北京会见法国图片社记者弗朗索瓦·德勃雷和米歇尔·巴尔保，就中法关系和当前国际形势向他们发表了谈话。谈话指出：中法两国虽然社会制度不同，我们却都热爱独立，反对大国的控制和干涉。大国主宰世界命运的时代已经一去不复返了。害怕大国的迷信必须打破。

7月15日～22日　应我国政府邀请，刚果劳动党政治局委员、刚果人民共和国国务委员会副主席阿尔弗雷德·拉乌尔和由他率领的刚果人民共和国国务委员会代表团来我国进行友好访问。周恩来总理等同拉乌尔副主席在亲切友好气氛中举行了会谈。

8月2日～13日　南也门人民共和国总统委员会主席萨勒姆·鲁巴伊·阿里率领南也门人民共和国代表团应邀对我国进行国事访问。8月3日和6

日，国务院总理周恩来和鲁巴伊主席，在亲切友好的气氛中举行了会谈，在双方共同关心的一些问题上，取得了一致的看法。8月7日，两国政府在京签订了经济技术合作协定。

8月6日～13日　苏丹民主共和国革命指导委员会主席、总理兼外交部长加法尔·穆罕默德·尼迈里率领苏丹友好代表团，应邀对我国进行国事访问。8月7日和12日国务院总理周恩来同尼迈里主席，在亲切友好的气氛中举行了会谈。8月12日，两国政府经济技术合作协定、文化和科学技术合作协定在京签字。

10月10日　中华人民共和国政府声明，坚决支持柬埔寨国家元首诺罗敦·西哈努克亲王、柬埔寨民族统一阵线中央政治局和柬埔寨王国民族团结政府的联合声明。1970年10月9日，美帝国主义的走狗朗诺——施里玛达卖国集团宣布成立所谓的高棉"共和国"。10月10日发表的《柬埔寨国家元首诺罗敦·西哈努克亲王、柬埔寨民族统一阵线中央政治局和柬埔寨王国民族团结政府联合声明》，揭露了朗诺——施里玛达集团的"共和国"的非法和欺骗性及其反人民、反民主、反民族的实质；呼吁各国政府拒绝在事实上或法律上承认朗诺的"共和国"。

10月13日　中华人民共和国政府和加拿大政府发表关于中、加两国建立外交关系的联合公报，决定互相承认并建立外交关系。

10月15日　中国和赤道几内亚在圣伊萨贝尔签署了《关于中华人民共和国和赤道几内亚共和国建立外交关系的联合公报》，决定建立大使级外交关系。

12月18日　毛泽东会见美国友好人士埃德加·斯诺，同他进行了亲切友好的谈话。斯诺是美国著名作家和记者，中国人民的朋友。他一生为增进中美两国人民之间的相互了解和友谊，进行了不懈的努力，作出了重要的贡献。从1928年开始，他多次来中国。曾访问了我陕北苏区和红军，写了著名的《西行漫记》一书。中华人民共和国成立后，他又于1960年、1964年和1970年三次访问中国，著有《中国巨变》等书。毛泽东同斯诺的这次长达5个小时的谈话，主要有三个方面的内容：一是谈到"个人崇拜"问题。当斯诺谈到1965年1月毛泽东在同他的谈话中，曾承认中国确有"个人崇拜"时，毛泽东说：那时的情况需要有更多的个人崇拜。但"现在就不同了，崇拜得过分了，搞了许多形式主义。比如什么'四个伟大'，讨嫌！"他认为，在过去几年中，有必要搞点个人崇拜，现在没有这个必要了。二是谈到他对文化大革命中的两个东西很不赞成，即讲假话和虐待俘虏。毛泽东说，有人一面说要文斗，不要武斗，而实际上却在桌子下面踢人家的脚，然后把脚收回来。当人家问他为什么踢人时，他又说"没人踢"。这就是讲假话。毛泽东强调说，如果一个人不讲真话，他就得不到别人的信任。三是谈到中美关系、中苏关系和对外关系方面的其他一些问题。关于中美关系，毛泽东说，中国政府正在研究让美国人左、中、右都来访问中国。也欢迎代表垄断资本家的尼克松来。他作为旅行者来也行，作为总统来也行。因为目前中美两国之间的问题要跟尼克松解决。但毛泽东更寄希望于美国人民，认为美国人民将是一支有益于世界的潜在力量。关于中苏关系，毛泽东说，尽管中苏意识形态的分歧现在是不可调和的，但是最终还是可以解决两个国家之间的问题的。

科技文教社会生活

1月5日　凌晨1时，云南省昆明以南地区发生7级地震。受震地区的人民在云南省和当地党和政府的领导下，在人民解放军的帮助下，积极进行抗灾救灾工作。中共中央在地震发生后，立即向受灾地区的人民群众发了慰问电，并且采取了抗震救灾的有力措施，使灾区人民受到了极大地鼓舞。

4月24日　我国成功地发射了第一颗人造地球卫星。卫星运行轨道距地球最近点439公里，最远点2,384公里，轨道平面和地球赤道平面的夹角68.5度，绕地球一周114分钟。卫星重173公斤，用20,009兆周的频率，播送《东方红》乐曲。卫星运行情况良好，各种仪器工作正常，遥测仪器不断发回各种数据。我国第一颗人造地球卫星发射成功，是我国广大科学工作者、工程技术人员和工人群众响应毛泽东主席"我们也要搞人造卫星"的号召，坚持独立自主，自力更生方针所取得的第一个重要成果，是我国发展空间技术的一个良好开端。

5月16日　一台具有先进水平的中国式大型单晶炉在北京制造成功。北京玻璃总厂的科学技术人员和工人群众一起，在大办电子工业的热潮中，树雄心，立壮志，自力更生，自己设计和制造成功一台具有先进技术水平的中国式大型单晶炉，并且生产了制造大型可控硅元件所必需的大面积硅材料，为进一步发展我国电子工业作出了新贡献。

5月18日　横贯豫、皖、苏三省的大型水利工程，开挖新汴河、治理沱河工程全部竣工。豫、皖、苏三省人民，从1966年11月开始，动工兴建横贯豫、皖、苏三省淮北平原的大型水利建设工程——开挖新汴河、治理沱河工程。经过淮北45万民工几个冬春的奋战，把拓宽的沱河与开挖的新汴河相连接，构成了一条横贯豫、皖、苏三省，长250公里的大型河道。这项工程的竣工，为沱河、淮河流域的洪水开辟了一条宽畅的出路，从而减轻了淮河的排洪量，解决了历史上经常遭受水灾的豫、皖、苏三省淮北14个县(市)的1,500万亩耕地的排洪排涝问题。这项工程对根治淮患具有重大意义。

6月27日　中共中央批转《北京大学、清华大学关于招生(试点)的请示报告》。《报告》认为，两校已具备了招生条件，计划于本年下半年开始招生。10月15日，国务院电报通知各地：1970年高等学校招生工作，按中央批转的北京大学、清华大学上述《报告》提出的意见进行。高等院校在停止招生和停课4年之后，开始招生复课。在招生办法上，《报告》从根本上否定了解放以来一直采取的行之有效的高等学校招生考试制度，规定今后高等学校招生，“实行群众推荐、领导批准和学校复审相结合的办法”，招收“工农兵学员”。并且确定“工农兵学员”的任务是“上大学、管大学、用毛泽东思想改造大学”。这样，不仅使大批德才兼备的有志青年被拒之高等院校的大门之外，而且造成了大学、中学教学秩序的极端混乱。在高等学校，由于实行“工农兵学员”“上、管、改”，从根本上破坏了教育规律，广大教师欲教不能，欲罢不忍。其结果是教育质量严重下降。

7月2日　大型人工河——湖北省汉北河胜利竣工。这条运河是汉北水利工程的主体工程。全长110多公里，河槽深7米。加上同时建成的7处大型排洪涵闸和其他工程，共完成土石方6,000多万立方米。这条大型人工运河，流经湖北省粮棉集中产区——天门、汉川、应城、云梦和孝感等县。该地区内湖泊星罗棋布，河流纵横，地势低洼。过去只有一条狭窄、弯曲的老天门河和两座小型排水闸，每遇大雨，就要造成水灾。汉北河挖成后，就把这个地区的主要湖泊串联起来，把积水引入新河，排入长江，从而使这个地区的农田免遭水涝之灾。

7月21日　《红旗》杂志第8期发表由驻清华大学工人、解放军宣传队署名的文章：《为创办社会主义理工科大学而奋斗》。这篇文章是由张春桥、姚文元策划炮制的。文中提出了创办“社会主义理工科大学”的6个方面的问题。其中主要强调，要以“五七指示”为纲，“走上海机床厂从工人中培养技术人员的道路”。并提出工人阶级必须在斗争中牢牢掌握教育革命的领导权，批判资产阶级，“因此，革命大批判是创办社会主义大学的战略任务，是教育革命的一门主课”；对“原有教师坚持边改造、边使用，建立工农兵、革命技术人员和原有教师三结合的教师队伍”；实行“开门办学”；培养工农兵学员“必须坚持以阶级斗争为主课”等等。

11月6日～20日　周恩来总理用5个夜晚，同北京外国语学院、北京大学等外语院系师生代表座谈外语教育问题。当谈到解放后17年外语教学工作时，周总理指出：“对外语教学，要一分为二。不能把合乎毛主席思想合乎规律的也否定了。”周总理着重指出要培养又红又专的外语人才，要练好“三个基本功”，即政治思想、语言本身和各种文化知识。他说：“苦练应当成为原则。要学好语音、语法、词汇，做到能听、能说、能读、能写、能译，这才能适应社会主义革命和社会主义建设的需要。”

11月17日　治理海河水系“北四河”下游骨干河道开工。“北四河”包括海河水系北部的永定河、北运河、潮白河和蓟运河。流域面积达85,600多平方公里。解放前，“北四河”经常泛滥成灾。解放后，经过初步治理，“北四河”流域的面貌已开始改观。这项工程全部完成后，将为河北北部和京津郊区防洪防涝、发展农业生产，创造更有利的条件，并将从根本上解除海河水系北系的洪水对天津市和京山铁路的威胁。

12月28日　上海试制成功40万倍一级大型电子显微镜。上海电子光学技术研究所广大技术人员和工人，在独立自主，自力更生方针指引下，勇于创造，自己设计，并且全部采用国产材料，试制成功了40万倍一级大型电子显微镜，为冶金、生物、化学、物理等方面进行科学研究以及生产单位进行观察和分析物体的组织结构，提供了精密的仪器。它对于发展我国现代工业、现代农业、现代科学技术都极为有用。

时事焦点

大背景介绍

林彪集团和江青集团是在“文化大革命”的特殊条件下形成的两个反革命集团，他们各自图谋夺取党和国家的最高权力。1970年，林彪意识到江青、张春桥等势力的发展有超越自己的趋势。因此，林彪集团图谋提前“接班”，加紧进行篡夺党和国家最高权力的阴谋活动。

1970年3月17日至20日，中共中央召开工作会议，讨论召开四届人大和修改宪法问题，到会大多数人赞同毛泽东提出的不设国家主席的建议。4月11日，林彪书面提出在宪法上规定设国家主席，并别有用心地请毛泽东担任国家主席的建议。此后，毛泽东多次提出他不当国家主席、不设国家主席。

8月23日至9月6日，中共九届二中全会在庐山召开。毛泽东提出要把全会开成团结胜利的大会，不要开成分裂失败的大会。林彪、陈伯达在会上又提出设国家主席和毛泽东担任国家主席的问题，再次受到毛泽东的反对。针对在九届二中全会上宣讲的由陈伯达选编经过林彪审定的“称天才”的材料，毛泽东写了《我的一点意见》，揭露了“称天才”的骗局，公开点名批判陈伯达。全会同意毛泽东的意见，决定对陈伯达进行审查批判，挫败了林彪集团和平抢班夺权的阴谋。

1970年12月22日至1971年1月下旬，根据毛泽东的倡议，党中央召开了华北会议。会议由周恩来主持。会上，对陈伯达进行了无情的揭露和批判。

九届二中全会后，林彪反革命集团便加紧策动反革命武装政变。8月28日，林彪对吴法宪说：我们这些人搞不过他们，搞文的不行，搞武的行。10月，在林彪的策划下，已当上空军司令部办公室副主任兼作战部副部长的林彪之子林立果组成了武装政变的秘密骨干力量，取名为“联合集团”。

华北会议的召开，使林彪一伙的政治处境更加艰难，也激励着他们反革命政权夺权野心的恶性膨胀，他们武装政变的步子迈得更大了。

主要热点如下：

- **●九届二中全会**
- **●“五·二〇声明”**
- **●中美关系的松动**
- **●“一定要消灭血吸虫病”**
- **●“工农兵大学生”**

一、九届二中全会

背景介绍

1970年8月23日，在毛泽东主持下，中共九届二中全会在庐山开幕。林彪不顾会议议程，第一个发表长篇讲话，大讲“天才”问题；紧接着，陈伯达、吴法宪、叶群、李作鹏、邱会作等按照事先商量好的口径，同时在各分组会议上宣讲由陈伯达选编、经林彪审定为“称天才”的材料，并发出吹捧林彪、坚持设国家主席的华北组会议第二号简报。毛泽东识破了他们的阴谋，写了《我的一点意见》一文，揭穿了“称天才”的骗局。

材料：

·中共九届二中全会

材料　中共九届二中全会

我的一点意见

这个材料是陈伯达同志搞的，欺骗了不少同志。第一，这里没有马克思的话。第二，只找了恩格斯一句话，而“路易·波拿巴特政变记”这部书不是马克思的主要著作。第三，找了列宁的有五条。其中第五条说，要有经过考验、受过专门训练和长期教育，并且彼此能够很好地互相配合的领袖，这里列举了四个条件。别人且不论，就我们中央委员会的同志来说，够条件的不很多。例如，我跟陈伯达这位天才理

论家之间，共事三十多年，在一些重大问题上就从来没有配合过，更不去说很好的配合。仅举三次庐山会议为例。第一次，他跑到彭德怀那里去了。第二次，讨论工业七十条，据他自己说，上山几天就下山了，也不知道他为了什么原因下山，下山之后跑到什么地方去了。这一次，他可配合得很好了，采取突然袭击，煽风点火，唯恐天下不乱，大有炸平庐山，停止地球转动之势。我这些话，无非是形容我们的天才理论家的心（是什么心我不知道，大概是良心吧，可决不是野心）的广大而已。至于无产阶级的天下是否会乱，庐山能否炸平，地球是否停转，我看大概不会吧。上过庐山的一位古人说："杞国无事忧天倾"，我们不要学那位杞国人。最后关于我的话，肯定帮不了他多少忙。我是说主要地不是由于人们的天才，而是由于人们的社会实践。我同林彪同志交换过意见，我们两人一致认为，这个历史家和哲学家争论不休的问题，即通常所说的，是英雄创造历史，还是奴隶们创造历史，人的知识（才能也属于知识范畴）是先天就有的，还是后天才有的，是唯心论的先验论，还是唯物论的反映论，我们只能站在马、列主义的立场上，而决不能跟陈伯达的谣言和诡辩混在一起。同时我们两人还认为，这个马克思主义的认识论问题，我们自己还要继续研究，并不认为事情已经研究完结。希望同志们同我们一道采取这种态度，团结起来，争取更大的胜利，不要上号称懂得马克思，而实际上根本不懂马克思那样一些人的当。

毛 泽 东

一九七〇年八月三十一日

二、"五·二〇声明"

背景介绍

1970年由于美国在国际上搞霸权主义、扩张主义出了头，因此它不仅在国际上遭到世界人民的反对，在国内也面临着反战情绪高涨的窘迫处境。针对美国在东南亚的扩张对中国安全造成威胁的局势，同时也为了鼓舞东南亚人民与中国人民抵抗美国的信心，毛泽东于1970年5月20日发表"五·二〇声明"。在声明中指出"美帝国主义看起来是个庞然大物，其实是纸老虎"。"小国人民只要敢于起来斗争，敢于拿起武器，掌握自己国家的命运，就一定能够战胜大国的侵略。"

材料：

·"五·二〇声明"

材料 "五·二〇声明"

目前，在世界范围内，正出现一个反对美帝国主义斗争的新高潮。第二次世界大战后，美帝及其追随者不断地发动侵略战争，各国人民不断地用革命战争打败侵略者。新的世界大战的危险依然存在，各国人民必须有所准备。但是，当前世界的主要倾向是革命。

美国侵略者在越南、老挝打不赢，阴谋策动朗诺——施里玛达集团的反动政变，悍然出兵柬埔寨，恢复轰炸越南北方，激起了印度支那三国人民的愤怒反抗。我热烈支持柬埔寨国家元首诺罗敦·西哈努克亲王反对美帝及其走狗的斗争精神，热烈支持印度支那人民最高级会议的联合声明，热烈支持柬埔寨民族统一阵线领导下的王国民族团结政府的成立。印度支那三国人民加强团结，互相支援，坚持持久的人民战争，一定能够排除万难，取得彻底胜利。

美帝国主义屠杀外国人，也屠杀本国的白人和黑人。尼克松的法西斯暴行，点燃了美国革命群众运动的熊熊烈火。中国人民坚决支持美国人民的革命斗争。我相信，英勇战斗的美国人民终将得到胜利，而美国的法西斯统治必然失败。

尼克松政府内外交困，国内一片混乱，在世界上非常孤立。抗议美国侵略柬埔寨的群众运动席卷全球。柬埔寨王国民族团结政府成立不到十天，就得到近二十个国家的承认。越南、老挝、柬埔寨三国人民抗美救国战争的形势越来越好。东南亚各国人民的革命武装斗争，朝鲜、日本和亚洲各国人民反对美日反动派复活日本军国主义的斗争，巴勒斯坦人民和阿拉伯各国人民反对美以侵略者的斗争，亚洲、非洲、拉丁美洲各国人民的民族解放斗争，北美、欧洲、大洋洲人民的革命斗争，都在蓬勃发展。中国人民坚决支持印度支那三国人民和世界各国人民反对美帝及其走狗的革命斗争。

美帝国主义看起来是个庞然大物，其实是纸老虎，正在垂死挣扎。现在世界上究竟谁怕谁？不是越南人民、老挝人民、柬埔寨人民、巴勒斯坦人民、阿拉伯人民和世界各国人民怕美帝国主义，而是美帝国主义怕世界各国人民，一有风吹草动，它就惊慌失

措。无数事实证明，得道多助，失道寡助。弱国能够打败强国，小国能够打败大国。小国人民只要敢于起来斗争，敢于拿起武器，掌握自己国家的命运，就一定能够战胜大国的侵略。这是一条历史的规律。

全世界人民团结起来，打败美国侵略者及其一切走狗！

1970.5.21《人民日报》

三、中美关系的松动

背景介绍

从1969年珍宝岛事件以后，苏联不断在中苏边境上增兵，中国面临苏联军事侵略的威胁。当时的美国，为了对付苏联的争夺，也在调整自己的对外政策，其主要内容之一就是谋求改善美中关系。双方均作出一些友好的表示，中美关系开始走向松动。1970年1月，中美恢复大使级会谈。1971年7月，基辛格秘密访华。

材料：

- 美国乒乓球代表团到京
- 公告

材料一　美国乒乓球代表团到京

新华社十日讯　以美国乒乓球协会主席格雷厄姆·斯廷霍文为团长的美国乒乓球代表团，在参加第三十一届世界乒乓球锦标赛以后，前来我国进行友好访问，今天晚上乘飞机到达北京。

美国乒乓球代表团成员有：美国乒乓球协会国际委员会主席拉福德·哈里森，美国乒乓球协会副主席蒂姆·博根，美国参加国际乒乓球联合会代表大会的代表乔治·布本，代表团领队杰克·霍华德；代表团男子乒乓球运动员约翰·坦纳希尔、埃罗尔·雷塞克、格伦·科恩、乔治·布雷斯韦特；女子乒乓球运动员康尼·斯威里斯、朱迪·博琴斯基、奥尔加·索尔特斯，以及布本夫人、雷塞克夫人和迪克·迈尔斯（记者）。

今晚，中华全国体育总会和中国人民对外友好协会负责人李梦华、吴晓达、邹伯贤、凌青、尹佐珍，以及中国乒乓球队教练员和运动员王传耀、孙梅英、仇宝琴、杨俊、盛新华、陆巨芳、何祖斌、苏国熙等，前往机场迎接美国乒乓球代表团。

美国乒乓球代表团团长格雷厄姆·斯廷霍文和运动员们走下飞机时，对前来欢迎的中国主人不住地挥手致意。随后，中美两国运动员在一起照了像。在机场休息室里，中美两国运动员进行了热情友好的谈话。中国运动员说，中美两国人民和运动员之间是友好的，我们对你们的到来表示欢迎。美国运动员对中国运动员一再表示，他们很想来中国进行友好访问，现在来到了北京，心里感到很高兴。

（原载1971年4月11日《人民日报》）

材料二　公　　告

新华社十六日讯　公告

周恩来总理和尼克松总统的国家安全事务助理基辛格博士，于一九七一年七月九日至十一日在北京进行了会谈。

获悉尼克松总统曾表示希望访问中华人民共和国，周恩来总理代表中华人民共和国政府邀请尼克松总统于一九七二年五月以前的适当时间访问中国。尼克松总统愉快地接受了这一邀请。

中美两国领导人的会晤，是为了谋求两国关系的正常化，并就双方关心的问题交换意见。

（原载1971年7月17日《人民日报》）

四、“一定要消灭血吸虫病”

背景介绍

血吸虫病曾经是严重威胁我国人民身体健康的疾病之一。五十年代政府便花大力气对此病进行了防治。毛泽东提出“一定要消灭血吸虫病”，1958年他写了一首《送瘟神》的诗来表达他对江西余江县消灭血吸虫病的欣喜。

我国政府一向重视对血吸虫病的防治，即便在“文化大革命”的混乱情况下也是如此。1970年又召开了南方十三个省、市、自治区的血防工作会议，成立了中共中央南方十三省血防工作领导小组并制订了短期内消灭血吸虫病的规划，这些对防治血吸虫病具有很大的现实意义。

材料：

·一定要消灭血吸虫病

材料　一定要消灭血吸虫病

“一定要消灭血吸虫病”，这是我们伟大领袖毛主席发出的伟大号召。

伟大领袖毛主席历来十分关怀血吸虫病的防治工作。一九五五年十二月，毛主席指出：“许多危害人民最严重的疾病，例如血吸虫病等等，过去人们认为没有办法对付的，现在也有办法对付了。总之，群众已经看见了自己的伟大的前途。”一九五八年七月一日，毛主席看到江西省余江县消灭血吸虫病的报道，写下了光辉的诗篇《送瘟神》，热情地歌颂了消灭血吸虫病的伟大群众运动。在伟大领袖毛主席的关怀下，全国亿万军民，精神振奋，斗志昂扬，“天连五岭银锄落，地动三河铁臂摇”，一场轰轰烈烈的“送瘟神”的人民战争打响了。不少长期以来血吸虫病危害严重的地区，现在革命、生产的形势和健康卫生的面貌，发展了翻天覆地的变化。

最近，在以毛主席为首、林副主席为副的党中央的亲切关怀下，我国南方十三个省、市、自治区血吸虫病防治工作会议在上海召开。会议认真学习了伟大领袖毛主席对消灭血吸虫病的一系列重要指示，总结了经验，开展了革命大批判，制订了在较短时期内消灭血吸虫病的规划，并且重建了中共中央南方十三个省、市、自治区血防工作领导小组。会议以后，南方各地消灭血吸虫病的群众运动，结合大规模的农田水利建设和春耕准备工作，立即出现了新的高潮。无产阶级文化大革命的伟大胜利，为我们在血防战线上早日消灭“瘟神”创造了最为有利的条件。

血防战线和其他各条战线一样，两个阶级、两条道路、两条路线的斗争，历来十分激烈，十分尖锐。以叛徒、内奸、工贼刘少奇为首的资产阶级司令部对血防工作曾经发动了猖狂的进攻，进行了种种破坏活动。刘少奇一伙曾经诬蔑血防工作搞群众运动是什么“大呼隆”、“劳民伤财”；刘少奇在血防战线上的代理人、大叛徒魏文伯还鼓吹“有土必有螺”、“血吸虫病消灭不了”等反动谬论，公开对抗毛主席的指示。他们是一伙政治上的“瘟神”。如果我们不把政治上的“瘟神”打倒，就不能取得对自然界“瘟神”斗争的胜利。现在，经过无产阶级文化大革命，血防战线形势大好，群众运动正在蓬勃兴起。我们既有了正确的领导和两条路线斗争的经验，又有了防治方法上的具体经验，可以预期，今后的血防工作一定会有很大的进展。

血吸虫病防治工作是无产阶级文化大革命的组成部分，是斗、批、改的组成部分，是落实“备战、备荒、为人民”的伟大战略方针的重要工作之一。我们必须把这件事情放到议事日程上，不应该算做是斗、批、改以外的事情。保护劳动人民的健康，保护劳动人民的战斗力，是我们的重要职责。毛主席教导我们“把医疗卫生工作的重点放到农村去”，在南方农村，危害人民最大的疾病是血吸虫病，这个事你不管，医疗卫生工作的重点放到农村去就要落空。所以，把血防工作和斗、批、改对立起来，不认真抓好这件事，是没有理由的，是站不住脚的。

血吸虫病流行的地区，各级党委、各级革命委员会都要有负责同志挂帅，进一步树立为人民服务的思想，把血防工作提高到两条路线斗争观点、备战观点、阶级观点、群众观点和生产观点的高度来认识，切实加强对血防工作的领导。现在工作的发展是不平衡的，有些单位抓得紧，有些单位抓得不那么紧，甚至有的单位还不够重视。要改变这种状况，关键在于各级领导。领导抓紧了，群众中的思想问题和实际问题也就容易解决了。要反对多头领导，相互推诿，结果大家都不抓。要统一各方面的力量，要强调各地区、各部门之间的协作。血防工作不只是卫生部门的工作，而且牵涉到农业、工业、水利、宣传、商业等部门，这些部门都要在毛泽东思想的基础上，做到统一认识，统一政策，统一计划，统一指挥，统一行动。

我们同血吸虫病的斗争，全部经验集中起来，就是深入持久地反复地发动群众打人民战争。要彻底批判“专家第一”、“技术第一”的反革命修正主义路线的余毒，要克服单纯依靠业务部门的错误思想。要坚持以土为主，土洋结合；群众运动和专业防治队伍相结合；预防为主，防治结合。广大农村已经建立了合作医疗制度，中医草药也有了更大的推广，“赤脚医生”在成长，知识青年大批下乡，这些都是重要的新生力量，只要我们充分发动群众，充分运用社会主义制度的优越性，我们一定能够早日消灭血吸虫病。

让我们团结在以毛主席为首、林副主席为副的党中央的周围，更高地举起毛泽东思想伟大红旗，鼓足干劲，力争上游，下定决心，排除万难，为在较短时期内消灭血吸虫病而奋斗！

“借问瘟君欲何往，纸船明烛照天烧。”

1970.3.10《人民日报》

五、“工农兵大学生”

背景介绍

“工农兵大学生”是“文革”中的一种特殊产物，这种大学生招生的办法不是通过高考，而是“实行群众推荐、领导批准和学校复审相结合的办法”。学生来源是不受年龄与文化程度的限制的有丰富实践经验的“工人、贫下中农”以及有相当于初中以上文化程度的“解放军战士和青年干部”等。

材料：

- 中共中央批转《北京大学、清华大学关于招生（试点）的报告》（节录）

材料　中共中央批转《北京大学、清华大学关于招生（试点）的报告》（节录）

（1970年6月27日）

《报告》认为，经过三年来的文化大革命，两校已具备了招生条件。为此，计划于本年下半年开始招生，具体意见如下：

一、培养目标：“培养高举毛泽东思想伟大红旗，无限忠于毛主席、无限忠于毛泽东思想、无限忠于毛主席的革命路线的全心全意为社会主义革命和社会主义建设服务的有文化科学理论、又有实践经验的劳动者”。

二、学制：根据各专业具体要求，分别为二至三年。另办一年左右的进修班。

三、学习内容：设置“以毛主席著作为基本教材的政治课；实行教学、科研、生产三结合的业务课；以备战为内容的军事体育课”。各科学生都要参加生产劳动。

四、学生条件：政治思想好、身体健康、具有三年以上实践经验、年龄在二十岁左右、有相当于初中以上文化程度的工人、贫下中农、解放军战士和青年干部。有丰富实践经验的工人、贫下中农，不受年龄和文化程度的限制。还要注意招收上山下乡和回乡知识青年。

五、招生办法：实行群众推荐、领导批准和学校复审相结合的办法。

六、学生待遇：有十年以上工龄的老工人由原单位照发工资（要扣除学校发的十九元五角），其他来自工厂、农村的学生每月发给伙食费和津贴费十九元五角。解放军学生由部队负责供给。

七、分配原则：学习期满后，原则上回原单位、原地区工作，也要有一部分根据国家需要统一分配。

十月十五日，国务院电报通知各地：一九七〇年高等学校招生工作，按中央批转的北京大学、清华大学上述《报告》提出的意见进行。凡过去是面向全国的大学，现在条件成熟，必须到外省招生时，在中央规定统一招生办法之前，可暂由省与省之间协商解决。

（选自《中华人民共和国教育大事记》）
（1949～1982）

人物春秋

王进喜

王进喜，1923年生于甘肃玉门的一个贫苦家庭。1938年在玉门油矿当徒工，解放后任钻井队队长，1956年加入中国共产党。1960年春，为改变我国石油工业的落后面貌，党派他率领1205钻井队到大庆参加石油大会战。在党的独立自主、自力更生方针的指导下，他发扬“一不怕苦，二不怕死”的无产阶级革命精神，为发展我国的石油工业作出了贡献，被人们誉为“铁人”。1964年当选为第三届全国人民代表大会代表，1968年5月担任大庆革命委员会副主任，在党的九大上当选为中央委员。1970年11月因病在北京逝世，终年47岁。

聂元梓

聂元梓(1921—) 河南滑县人。女。1938年加入中国共产党。建国后，在中共哈尔滨市委机关工作。1964年调任中共北京大学哲学系党总支书记。1966年后，任首都大中专红代会核心小组组长、新北京大学公社委员、北京市革委会副主任。中国共产党第九次全国代表大会上当选为候补中央委员。后被隔离审查，并被开除党籍。1983年被北京市中级人民法院以反革命宣传煽动罪、诬告陷害罪，判处有期徒刑17年，剥夺政治权利4年。

流行风

背景介绍

1970年，一些经过重新填写和修改歌词的革命历史歌曲开始在中国大地上流行，在一定程度上起到了继承和发扬光荣传统、教育和鼓舞人民的作用，但所不可避免地打上了“左”的烙印。这一年，《沙家浜》和《智取威虎山》等二部京剧样板戏在全国各地上演。

歌曲《工农一家人》

1=D$\frac{2}{4}$
聂　耳　曲
刚健有力
集体重新填词
工农弟兄们哪，我们是一家人哪，
本是一条根哪，都是受苦人，
工农本是一条根哪，工农本是一条根。
我们盖的房，我们种的粮，
地主买办黑心肠，都把我们剥削光。
仇恨满胸膛啊，怒火高万丈啊，
砸碎旧世界呀，才能得解放啊，
彻底砸碎旧世界，我们才能得解放。
大家一条心哪，跟着共产党啊，
拿起刀和枪啊，杀尽狗豺狼。
工农要翻身把家当啊，工农要翻身把家当。
$\frac{4}{4}$
工农团结紧哪，万众一条心哪，
砸碎铁锁链哪，翻身得解放啊，
$\frac{2}{4}$
砸碎了锁链得解放啊！砸碎了锁链得解放啊！
（稍慢）
得解放啊！得解放啊！

歌曲《毕业歌》

1=C$\frac{2}{4}$
聂　耳　曲
朝气蓬勃地
集体重新填词
同学们，大家起来，奔向那
抗战的前方！听吧！
抗战的号角已吹响；看吧！
战斗的红旗在飘扬。
我们跟着共产党，拿起枪！
我们誓死保卫祖国的边
疆，我们决心把侵略者彻底
埋葬。我们要和工农
在一起，筑成那铁壁铜墙，
全国人民团结起来，迎接那
民族解放胜利的曙
光。前进！前进！军号已吹
响。同学们！同学们！快行动
起来，奔向那抗战的前方！前方！

歌曲《抗日战歌》

1=C$\frac{2}{4}$
冼　星　海　曲
雄壮有力
集体重新填词
跟着毛主席，万众一条心，
全国同胞们，奋勇向前进！
我们是抗战的队伍，我们要团结紧，
高举革命红旗，勇敢杀敌人。
跟着毛主席，万众一条心，
高举革命红旗，胜利向前进！

跟着毛主席，万众一条心，
紧握手中枪，歼灭侵略军！

我们是抗战的队伍，我们要团结紧，
高举革命红旗，勇敢杀敌人。
跟着毛主席，万众一条心，
高举革命红旗，胜利向前进！

歌曲《战斗进行曲》

1=G 2/4
佩　之曲
自豪地
集体改词
我擦好了三八枪，我子弹上了膛；我
背上了子弹带呀，勇敢上前方。我
挎上了手榴弹，要消灭那蒋匪帮；我
刺刀拔出了鞘呀，刀刃闪闪亮！我
一步冲上前呀，叫他把刺刀
尝！别看它武器好，正义在我
方！我擦倒一个，俘虏一个，擦倒一个，
缴获它几支美国枪！嘿！几支美国枪
（把）毛主席的话，要永远记心上；
我不忘血泪仇，我怒火满胸膛。
我奋勇又当先，我对准那蒋匪帮。
我刺刀拨出鞘呀，刀刃闪闪亮！
我一不冲上前呀，叫他把刺刀尝！别看他武器好，正义在我方！
我擦倒一个，俘虏一个，擦倒一个俘虏一个，
缴获它几支美国枪！嘿！我几支美国枪！

歌曲《大刀进行曲》

1=C 2/4
麦　新　词曲
威武地
集体改词
大刀向鬼子们的头上
砍去！全国爱国的同胞
们，抗战的一天来到了，
抗战的一天来到了。
前面有工农的子弟兵，
后面有全国的老百
姓，咱们军民团结勇敢前进！
看准那敌人，把他消灭把他
消灭！（喊）冲啊！大刀向
鬼子们的头上砍去！（喊）杀！

京剧《沙家浜》

抗日战争时期，沙家浜集镇住着以指导员郭建光为首的十八名新四军伤病员。反动武装“忠义救国军”的头子胡传魁、刁德一秉承日寇黑田意旨，来到沙家浜进行搜捕。郭建光率领伤员暂时隐蔽于芦荡。地下工作者、党支书阿庆嫂以开茶馆为掩护，在上级党的领导下，依靠群众，同敌人展开斗争。她利用胡传魁和刁德一之间的矛盾，与他们进行智斗，设法使伤病员安全转移。胡传魁和刁德一妄图通过拷问沙奶奶破坏沙家浜的党组织。阿庆嫂和沙奶奶互相掩护，从而了解了敌司令部的虚实。随后，与伤愈后的十八名战士组成的突击排一起，配合大部队的行动，再度解放沙家浜，活捉了日寇黑田和汉奸胡传魁、刁德一。

京剧《智取威虎山》

一九四六年冬，我人民解放军在东北战场取得辉煌胜利，为落实毛主席“建立巩固的根据地”的指示，某部团参谋长率一支追剿队进入深山，发动群众、组织民兵，以便消灭逃进威虎山的座山雕土匪武装。参谋长派侦察排长杨子荣改扮土匪，打入威虎山。杨多次战胜凶恶、狡猾的座山雕的盘问与试探，取得了座山雕等人的信任，被封为威虎山老九。他利用“九爷”的身份，以“练兵”为名，送出情报。当追剿队得到情报整装待发时，被我方逮捕的土匪栾平在被押送途中逃到威虎山，给杨子荣造成了严重威胁。但杨临危不惧，主动进攻，亲手处死栾平。并借为座山雕祝寿之机，将全部匪徒集中在威虎厅用酒灌醉，追剿队和民兵及时赶到，全歼顽匪。

历史花絮

“一打三反”

指1970年在全国开展的“打击反革命破坏活动，反对贪污盗窃、投机倒把、铺张浪费”活动。

1970年1月31日，中共中央发出《关于打击反革命破坏活动的指示》；2月5日又发出《关于反对贪污盗窃、投机倒把的指示》和《关于反对铺张浪费的通知》。中共中央认为当时的国际和国内形势是：“苏修正在加紧勾结美帝，阴谋对我国发动侵略战争；国内的反革命分子也乘机蠢动，遥相呼应，这是当前阶级斗争中值得注意的新动向。”因此，要求全党：“放手发动群众，打一场人民战争，掀起一个大检举、大揭发、大批判、大清理的高潮。”根据上述指示和通知，全国开展了“一打三反”运动。这是“文化大革命”中深入“斗、批、改”的一个重要措施。“一打三反”运动确实打击了一些反革命分子和各种犯罪分子。但在当时“左”倾思想的指导下，在贯彻“公安六条”（见另条）和许多地区一派掌权的情况下，也造成了不少冤假错案。1970年8月20日，优秀共产党员张志新因为反对林彪、“四人帮”，被以“现行反革命”罪名，判处无期徒刑，后又遭杀害，就是一个典型的例证。

选自金春明、黄裕冲、常惠明《“文革”时期怪事怪语》

工农兵学员

按所谓教育改革新办法进入大专院校的学生。

1970年6月，中共中央批准《北京大学、清华大学关于招生（试点）的请示报告》。全国各地仿行，各高等学校开始招生复课。文件废除了统一考试，择优录取的招生办法，改用“群众推荐，领导批准和学校复审相结合的办法”，招收工人、农民（实际是下乡知识青年）和解放军战士。为与过去的大学生相区别，称为“工农兵学员”。

“工农兵学员”的任务是“上大学，管大学，用毛泽东思想改造大学。”“工农兵学员”入学不经文化考核，水准相差悬殊，造成教学秩序的混乱。据1972年5月8日，国务院科教组转发《北京市革命委员会科教组关于高等学校试办补习班的报告》反映：北京市11所高等学校招收的工农兵学员，文化程度参差不齐。初中以上文化程度的只占22%，初中文化程度的占60%，相当于小学程度的占20%。例如，有的数学系的学生竟闹出½+1/2=2/4的笑话。广大教师欲教不能，欲罢不忍，严重降低了教学水平。

也有少数工农兵学员，经过文化补习和刻苦自学，掌握了较高的专业知识，并在当前的四化建设中发挥自己的才干。

选自金春明、黄裕冲、常惠明《“文革”时期怪事怪语》

设国家主席之争

1970年3月8日，毛泽东提出了召开四届人大和修改宪法的意见。毛泽东建议，改变国家体制，不设国家主席。

3月9日，中央政治局根据毛泽东主席的建议，开始了修改宪法的准备工作。

林彪当时住在苏州。他知道了毛泽东的意见，又喜又忧。喜的是：毛泽东表示自己不当国家主席。毛泽东不当，当然就是轮到他这个党章已明文规定的“接班人”了。忧的是，毛泽东同时又提出主张不设国家主席。如果真的不设，那无异是说，谁也别想当这个主席。

向来是“毛泽东表态我表态”的林彪，这时也顾不得自己创造的“毛主席的话一句顶一万句”的名言了。

3月9日，也就是毛泽东提出意见的第二天，他急忙指使叶群给黄永胜、吴法宪等人打电话：“林副主席赞成设国家主席。”接着，林彪又两次给毛泽东打电话，提出要毛泽东当国家主席。

毛泽东让秘书给林彪回了电话："问候林彪同志好。"其他什么也没有说。

林彪明白，这是不作回答的回答，等于是说："对你的建议，我还是原来的意见。"

林彪不死心，4月11日夜11点30分，他把秘书叫进来，口述了他的建议：

一、关于这次"人大"国家主席的问题，林彪同志仍然建议由毛主席兼任。这样做党内、党外、国内、国外人民的心理状态适合。否则，不适合人民的心理状态。

二、关于副主席问题，林彪同志认为可设可不设，可多设可少设，关系都不大。

三、林彪同志认为，他自己不宜担任副主席的职务。

林彪口述完自己的建议，让秘书复诵了一遍，便叫秘书立即用电话报告中央政治局。

4月12日，中央政治局向毛泽东报告了林彪的意见。毛泽东作了批示："我不能再作此事，此议不妥。"

4月下旬，在中央政治局的会议上，毛泽东用三国时的历史故事告诫林彪等人，不要再提设国家主席的问题。毛泽东说："孙权劝曹操当皇帝，曹操说，孙权是要把他放在炉火上烤。我劝你们不要把我当曹操，你们也不要做孙权。"

（据《"联合舰队"的覆灭》）

庐山的政治较量

1970年8月，九届二中全会上，陈伯达秉承林彪的旨意，在会上极力鼓吹"天才论"，坚持设国家主席，他在小组讨论会上说："有的反革命分子听说毛主席不当国家主席，手舞足蹈，非常高兴，像跳舞一样！"

陈伯达还说："竟然有个别人把毛泽东同志是天才地、创造性地、全面地继承、捍卫和发展了马克思列宁主义这句话说成是一种讽刺！"

陈伯达戴上刚取下的眼镜，看着手稿："吴法宪同志说得很对，有人想利用毛主席的伟大谦虚，妄图贬低毛主席，贬低毛泽东思想，但是这种妄图是绝对办不到的。在毛泽东思想教育下已经觉悟起来、已经站起来的伟大的中国人民，很能够识破他们，揭穿他们的各种虚伪。"

1970年8月31日，毛泽东写了《我的一点意见》，揭露了陈伯达的发言是反动的资产阶级唯心论，驳斥了他的谣言和诡辩，阐述了马克思主义的认识论的基本观点。毛泽东指出："关于'天才'的材料，没有马克思的话，我跟陈伯达这位天才理论家之间，共事三十多年。在一些重大问题上就从来没有配合过，更不去说很好地配合。""这一次，他可配合得很好了，采取突然袭击，煽风点火，唯恐天下不乱，大有炸平庐山停止地球转动之势。"毛泽东又指出："是英雄创造历史，还是奴隶们创造历史，人的知识（才能也属于知识的范畴）是先天就有的，还是后天才有的，是唯心论的先验论，还是唯物论的反映论，我们只能站在马克思列宁主义的立场上，而不能跟陈伯达的谣言和诡辩混在一起。"毛泽东说："不要上号称懂得马克思，而实际上根本不懂马克思那样一些人的当。"

毛泽东的这次讲话后不久，中央宣布对陈伯达进行政治审查。

（据朱仲丽《女皇梦》）

孤独的晚年

1970年夏天，毛泽东住在中南海内，位于北海与南海之间一处名叫"游泳池"的地方。

这处建筑，是建国以后为中央领导同志游泳而修建的，包括室内和室外两个游泳池。毛泽东就住在室内游泳池旁，一间供临时休息的、不太大的房间里。此处还有一个大厅，这间大厅，就是人们在电影、电视里熟知的那间会客室兼书房。

当时毛泽东已是77岁的高龄。经过四年的"文化大革命"，他显得苍老了，头发已经花白，往日"满面红光"的风采已由苍白的面色所代替。但他头脑仍是那么清晰，反应仍是那么机敏，仍是那么健谈。

此时，他仍担任着党的主席、中央军委主席、政治局常委等职务。除非有重要的外宾需要会见，他才去人民大会堂或者去钓鱼台，平时，他就在"游泳池"住地办公。那时，他整日整夜与文件和书籍打交道，而与旁人，特别是与其他中央领导同志打交道很少。平时，给他打电话的人也不多。所来的电话，大部分是毛泽东的家人以及那些无关紧要的人打来的，可以说，找他的中央领导同志也不多。

他与中央政治局以及中央军委的联系，主要是同周恩来的面谈，或通过电话与信件方式进行的。此外，陪同毛泽东同志接见外宾，也是一些中央领导同

志面见毛泽东的主要机会。

毛泽东在那个时候虽然被一些人的宣传神化了，实际上他每到入冬或开春的时候，总要生病，而且得的是比较严重的、老年人易生的病。但他的身体情况是极其保密的。特别是在他患重病期间，为了大局，为了安抚民心，还要给予人民一副"健康"、"愉快"和"轻松"的形象。毛泽东的病，只有很小范围内的人知道，病到什么程度，则知道的人更少。

1971年初，毛泽东患了大叶性肺炎。

开始时，他只是因为患感冒引起支气管发炎，昼夜咳嗽。这时，对于病人来说，最需要的是卧床休息和积极治疗。恰恰这两点毛泽东很难做到。他离不开吸烟，又不大信医，以致他的病情愈来愈重。

毛泽东有些时候确实是坚持己见并很固执的人，在看病、治病的事情上表现得尤为突出。他不大相信药物的作用。对于医生，他则说：医生的话，只能相信三分。他相信自身的抵抗力，认为得了病，总是可以抗过去的。这在他体质好、年龄相对来说不算太大的时候，也许能做到。但当时的毛泽东已早过古稀之年，各方面的功能都已减弱，仍靠自身的抵抗力去"抗"显然已经不行了。正是由于这些原因，病拖的时间长了些，毛泽东自己也因此受尽了痛苦与折磨。

由于咳嗽，不停地阵咳，使得老人家已无法卧床，只能日夜坐在沙发上。困极了，才能睡一会，在沙发上打个盹。这时候，张玉凤以及曾在毛泽东身边工作多年、从事保健工作的护士长吴旭君不分昼夜地照顾和护理他。为了让他早日康复，吴旭君想了很多办法。

这件事后，徐涛考虑与江青结怨已深，留下继续工作已经不方便。过段时间，寻找一个机会，向毛泽东提出希望回医院工作。

毛泽东不愿他走，但是，他还是理解了徐涛。他曾手指江青说："你这个人非常资产阶级，是个人主义。很少有人能跟你搞到一块！"

那时，要想在毛泽东身边工作下去，就得适应江青。否则，她总闹事，对毛泽东精力牵扯很大。毛泽东整天考虑国家大事，这样牵扯怎么受得了？所以，后来毛泽东与江青分居了。

毛泽东最后说："这样吧，你这么个好医生只给我一个人办事也太浪费，你还是到群众中去，到北医。但我们熟悉了，我有病有事就找你。"

毛泽东始终相信徐涛，关心徐涛。徐涛和吴旭君同志结婚，他向两个贺喜，并送一套新出的他的选集。徐涛有了女儿，毛泽东又祝贺说："我祝贺你们为新中国增添建设者。"孩子会走了，他让送到他那里去玩。孩子由家里老太太照看，毛泽东向老太太表示谢意：小徐和小吴在我身边工作，你老人家也是作出了很大贡献。徐涛离开中南海后，还经常被毛泽东叫去看病或者聊天。徐涛的爱人吴旭君一直在毛泽东身边工作了20多年。

（据《天涯》增刊）

神通广大的子爵号

熟悉情况的人都知道，林彪反革命集团实际上由大小两套人马组成，有人把它们称之为大联合舰队和小联合舰队。小联合舰队由江腾蛟（原南京军区空军政委）、周宇驰（空军司令部办公室副主任）、王飞（空军司令部副参谋长）、于新野（空军司令部副处长）等人为骨干组成，以自称为康曼德的林立果为头子。大联合舰队主要是黄永胜、吴法宪、李作鹏、邱会作这四大金刚，林彪通过叶群来指挥和控制这支大舰队。年少猖狂的林立果给舰队中的头面人物分别起了一些不伦不类的代号。也许是他对飞机特别偏爱，代号的名称都是从飞机型号中借用来的。例如吴法宪因为体胖肚圆，两头小中间粗的安2型飞机就成了吴法宪的代号。黄永胜被称作协和号。而叶群，则被他起名为子爵号。

林彪拼凑起这套班底，应该说是不容易的，是他多年来拉帮结派、苦心经营的结果。而子爵号叶群，则在其中起了特殊重要的作用。她不仅亲手把黄、吴、李、邱等几个主要成员拉上林彪的贼船，而且把他们驯服得俯首帖耳、唯命是从。对此，除了这一伙人本身品质卑劣以外，不能不"归功于"叶群的权术和手腕。

叶群早就看准了草包司令吴法宪是一个有奶便是娘的人物，便有心拉拢他。"文革"前叶群让吴法宪同她一起到江苏太仓县农村搞四清蹲点。1965年底，林彪发动了对罗瑞卿的突然袭击。为了拢住吴法宪，叶群首先出面对吴法宪施展又打又拉战术。

1965年12月的一天，在罗瑞卿问题上还没有完全明白过来的吴法宪，接到了叶群打来的电话："林总讲，你同罗长子关系也很好。……你是跟罗长子，还是跟林总，应该考虑考虑。"

吴法宪一听慌了神，软骨头的本性使他立即含着眼泪小声回答："我当然是跟林总，不会跟罗瑞卿。……请你告诉林总，我一定跟他，坚决同罗瑞卿划清

界限，你们可以看我今后的行动，看我在会上发言的态度，而且我要当着罗瑞卿的面发言。”

叶群听罢心中暗喜，马上换出一副亲切的口气说：“我相信你，我立即把你的话报告林总。顺便告诉你，林总已经把你的级别由六级调升到五级。为了要调升你的级别，林总把另外一个同志的级别也调升了，这是为了使你不突出。”子爵号略施小技，草包司令就上钩了。

“文化大革命”开始后，吴法宪被群众冲得不亦乐乎。1967年1月，正当他难受之际，叶群一个电话把他救了出来。她在电话中对吴法宪透信儿说：“林总要请江青讲话保你，要打倒刘震、成钧、何定一，你快点写材料。”果然，江青在同林彪进行幕后交易之后，于1月13日亲自在空军发表讲话保吴法宪，而把刘震等三名空军领导干部点名打倒。

于是，吴法宪死心塌地当了林彪的走狗。吴法宪对此供认不讳。林彪摔死后，他在供词中说：“我的一切提拔都是林彪把我提拔起来的，所以，我脑子里就是一个林彪。林彪叫我怎么样，我就怎么样……我是林彪的走狗。”

叶群拉拢邱会作的过程是富于戏剧性的。1965年10月，邱会作利用职权奸污女服务员之事被人告发，丑闻败露，在总后勤部机关引起强烈反响，部长的位置即将不保。邱会作跑到林彪、叶群身边痛哭流涕。叶群敏锐地感到拉拢这个总后勤部部长的时机到了。经过一番谋划，几天后她把邱会作和他的老婆胡敏找来，安抚说：“我同林总商量了，他说：你小节上有错误，这是因小失大的事。但你是高举毛泽东思想红旗的，是突出政治的，改变了总后勤部过去历来见物不见人的最大毛病。他们要开你的会，让他们去开，你自己去对付他们的会，但方针由我们来掌握。”过了几天，林彪在一个场合讲了一番表扬总后工作的话，邱会作被暂时保住了。

但是，由于邱会作多年来在总后作恶多端，群众早就对他憋了一肚子气，因而“文革”开始后邱会作再度成为冲击的对象。1967年1月24日，总后机关的干部群众对邱会作进行了严厉的批判，挂黑牌、“喷气式”都用上了。邱会作顶不住了，便又故技重演，向叶群写信哭诉：“向林总求救！今后仍同过去一样，只要有一口气，就坚决跟着林副主席走！”

林彪、叶群一看火候已到，马上出来做手脚。1月25日凌晨，叶群特意穿上笔挺的军装，驱车到总后机关，向余怒未息的机关干部出示了由林彪、陈伯达签署的手令：“立即将邱会作放出来，不得自由拘留。”群众一看，只得将邱会作交给了叶群。

叶群将狼狈不堪的邱会作拉上汽车，直送西山保护起来。临别，叶群还抚慰说：“林副主席是相信你、依靠你的。”

此刻的邱会作，对叶群感激涕零，恨不得喊干妈才好，立即写下一份题为《零点得救》的效忠短文：

零点得救

1967年1月25日0点40分，是我新生的时刻，是我一辈子、是我的妻儿子女一辈子不能忘记的时刻。

我听到“林副主席办公室派人叫我去”，我就知道得救了，抑制不住的感动从内心象炸弹一样爆发出来。当时我的心脏阵阵发痛，我服了一片药之后，我也不管它了。但是我用最大的忍耐忍住了没有掉泪，因为我发誓了。

最后她（指叶群）又说：“林总命令我6小时以内办妥这件事，否则林总就要亲自到你们机关找你去了。他的脾气你是知道的，那时我不回去，他真要出来了可了不得。

林总亲自挺身而出，并派夫人去接一个人，以我所知全军还是头一份。写到这里又不能不感动，不能不使人流下温暖的热泪。

邱会作

1月25日

就这样邱会作成了林彪、叶群的死党。后来每逢1月24日，邱会作和他老婆都要向叶群写信效忠。

瞎了一只眼的独眼龙李作鹏，也在这一期间经过类似的情节，踏上了林家的贼船。

叶群与黄永胜的勾结似乎开始得要晚一些，但却后来居上，更胜一筹。他俩的关系不同寻常，除政治上互相利用以外，还有一层见不得人的暧昧关系。

黄永胜是林彪的老部下。1968年3月的所谓“杨余傅事件”，实际上是林彪在军内为排斥异己搞的又一次突然袭击。杨成武、余立金、傅崇碧被突然打倒。就在这时，黄永胜由林彪提名调到北京任总参谋长兼军委办事组组长。到北京后，黄永胜与林彪、叶群一拍即合，立刻成为林彪集团中的重要一员。

然而，富于讽刺意味的是，随着时光的流逝，在黄永胜和叶群之间，却发生了连林彪也始终蒙在鼓里的苟且之事。黄永胜这个口口声声表示要“忠于林副统帅”的人，却不声不响地给他的“副统帅”扣上了一顶绿帽子。

黄、叶之间的关系是何时开始的?是怎样发展起来的?这一点现在已经无从查考,我们只能摆出一些事实,供读者分析。

在毛家湾的林家大院里,除了林立果、林立衡各住一个套间以外,其余的大片房子,大体上是西半部分为林彪占住,东半部分为叶群占住。他们长期分居,各有自己一整套生活起居设施,互不干扰。叶群曾经在私下场合几次流露,她和林彪是"政治上的结合",还说:"我象古代的宫女,别人看我过的是神仙一样的生活,其实是无限凄情,一腔幽怨。"

黄永胜调来北京后,使叶群感到有了一个摆脱自己"宫女"生活的机遇。黄永胜对此也是熟门熟路。于是,两人很快勾搭上了。他们频繁来往,经常用代号互相联系,背着人三天两头甚至一天几次地长时间通电话。他们的这种诡秘行动连林立果也感到十分狐疑。有一次,林立果不知出于什么动机,竟用窃听器偷录了叶群和黄永胜的通话。林立果偷录的这次电话录音,使我们终于揭破了黄、叶之间的神秘面纱,戳穿了这一对男女的龌龊勾当。

这是一次长达100多分钟的通话,时间是在九届二中全会以后的1970年秋。这里摘录的是一些主要片断:

叶:在我二十七八岁的时候,找男朋友的时候,我也没有做到对你这样的程度。我心中有一股对你爱慕的热流,觉得青春没有再来的时候,但感情的花怒放了。第一次对你的爱慕是珍宝岛的讲话,我觉得,哎呀,我太晚了,认识得太晚了,时间流逝得太多了。对你,在广东是有机会认识的,为什么失之交臂呀!

黄:嗯,是呀。

叶:到面前的人就错过了,一过就是一二十年。当时就觉得,我多不幸啊!第一次惋惜自己,也惋惜对方。我回来大哭一场。我觉得我为这么一个好的人,赴汤蹈火都不在乎。你知道我讲这些的目的性吗?

黄:我知道。

叶:再就是怕你要追求生理上满足闯出祸来。我跟你说,我这个生命同你联在一起的,不管是政治生命和个人生命。

黄:我觉得,我完全像你一样了解,请你放心。

叶:你知道一点我的疾苦,如果我病了,你问我一声。在你那里是一声,在我这里就是千斤万斤的黄金,比金刚钻还宝贵呀!

黄:你不用这样讲了。

……

叶:你这一段好点没有?一看你走路那样,我简直替你着急。你要休息好。你的几句话,就能使我多睡几个钟点。

黄:那好,我以后一定抽空多看看你,多安慰你,请你放心。

叶:我告诉你,那个没有来。我还是相信百分之九十九不是那个事。因为没有反应,另外,我一直在这方面不增加你的负担。你看我很少讲。

黄:哎,对!

叶:在北戴河都不讲,而且我们又采取了那个措施。万一要有,如果弄掉的话,我希望你亲眼看我一次。(说着哭了起来)

黄:我一定来,一定来。你不要这样,这样我也难受。

叶:(不断抽泣)我相信你是等我的。不过,你放心,我没有反应。

黄:你不要难受好不好?你要难受,我也活不了啦!

叶:我现在也逐渐体会到你需要我,因为失掉了我,你会很悲痛的。

黄:对。这个环境啊,不大方便。

叶:你知道,你的手绢到现在还在我的乳罩里,一天到晚捧着你。你知道不容易呀!

黄:好,好。

叶:再就是你不要因为我受拘束,你对周围的人,可以开开玩笑。我不能老陪着你,我这里也忙。我心胸不狭窄,你跟别的女人,可以跟她们热一点,不要顾虑我,我甚至把她们当作小妹妹一样。

黄:第三者,我不赞成。

叶:你喜欢别人,也可以,但有一条,她嘴巴要特别稳。如果她一旦讲出去的话,牵着一块把我牵上,那你就太对不住我了。那就会发生惨变,那我的家庭也会发生惨变。

黄:我决不追求第三者。

叶:我觉得不管张啦,王啦,你愿意怎么样就怎么样,我决不拘束你。我有荣誉感,怕将来日子长了,你觉得拘束,怕我心胸狭窄。

黄:我不愿意听这个话。

叶:为什么你那么僵哪,人家过去说你那么乱,我都不信。我要不要找那个女孩谈谈,暗示她配合你一点。

黄:不要谈,不要谈。

叶:可有时候我不在,她可以替我,精神上你在

我这边。

黄：你不在，就跟我打一个电话，我就感到很安慰。

叶：我跟你说，你知道我这个环境，能打破这个堡垒不容易的，你知道这个轻重吗？另外，我听了关于你那么多坏话，我们发生6月21号这个事情，是很不容易的。

黄：那我知道。

……

“九·一三”事件以后，人们在清点叶群的物品时，在她的卡片盒里又发现了黄永胜写的一首诗：“缠绵几个月，亲手折几枝；虽是寒冬日，黄叶热恋时。”

看到这些材料，我们对叶群和黄永胜的特殊关系大概不会有什么疑问了。

确实“文化大革命”使这位子爵号春风得意，大显身手，在叶群的牵线搭桥和多方笼络之下，使林彪逐渐培植起一伙死党。他们抱成一团，互相吹捧，狼狈为奸。九大以后，黄、吴、叶、李、邱都成了政治局委员，窃取了党内军内的很大一部分权力。叶群还对这“四大金刚”说：“军队的权力就集中在你们几个人身上，不要把权力交给别人。”

1970年5月14日，黄永胜、吴法宪、叶群、李作鹏、邱会作一同游览长城、十三陵，又是题词赠诗，又是拍照留念，打得火热。叶群在赋诗中出了一句自认为的“警句”：“相将奋起卫红旗”，并解释说：“我们有‘相’也有‘将’，相就是陈伯达，将就是黄、吴、李、邱。现在相和将要一起奋起，保卫林副主席。”此时，这一伙人可谓踌躇满志，得意非凡。他们似乎感到，夺取中国最高权力的梦想，很快就要实现了。

选自《在历史的档案里》

戈壁滩上开展了土方草药运动

我们遵循伟大领袖毛主席“把医疗卫生工作的重点放到农村去”的伟大教导，在公社革委会的领导和支持下，深入发动群众，在戈壁滩上积极开展土方草药运动。我们和“赤脚医生”、卫生员一起，登门访问、拜贫下中农为师，调查当地土方草药，在十几天的时间内，就收集到草药一百二十六种，土方二百零一个。

为了使这一运动进一步发展，公社革委会在干部开会的时候，举办了土方草药展览会，受到了干部和广大群众的重视和欢迎。很多群众说：“原来这些都是药，我们还把它当野草”；“我们那里也有这种草，要挖多少有多少。”会后，群众性的采药、献方运动在全公社范围内广泛兴起。从白发苍苍的老人到十几岁的红小兵都积极行动起来了。一位老贫农队长沈正福，一次就献方四十多个、草药五十余种。西沟二队下中农张金英老奶奶亲自把草药送到合作医疗站，第二天，又让她孙子背来了半麻袋草药。有的生产队还组织专人上山采药。

为了充分发挥土方草药的作用，我们本着“自力更生”的原则，就地取材，土法上马，在短短的几天内，就自制了防治当地常见病、多发病的二十多种制剂。西沟大队“赤脚医生”刘吉珍，只用一口锅，就试制成功了防治感冒、支气管炎、胃肠病的十余种丸、散、汤剂。还把自制的“艾醋汤”挑到田间、炕头，替贫下中农防病治病。这些自制的各种中草药制剂，药源广、成本低、保存易、疗效好、服用方便，深受贫下中农的欢迎。一位七十多岁的老贫农社员十分激动地说：“土方草药是个宝，防治疾病疗效高，合作医疗就是好，全靠毛主席的好领导。”

目前，玉门地区一个以土方草药为主的群众运动，正在戈壁滩上广泛深入地展开。

甘肃玉门市黄闸湾公社
卫生所革命领导小组

户户建立草药篮

东沅公社合港大队，于去年一月份办起了合作医疗制度后，掀起了一个人人动手挖草药，户户建立草药篮的群众活动。全大队建立了草药篮三百七十余个，占全大队总户数的百分之九十五。平均每个草药篮里有中草药二十余种。

草药篮的建立，等于每家每户办起了“小药房”。贫下中农有个头痛脑热，疮疮疖疖的小伤小病，就用草药篮里的草药自己治疗。既节省了上医院看病的时间，又做到了有病早治，无病早防，大大节约了合作医疗的经费开支。白沙坪生产队社员舒宽林的草药篮有几十种中草药，还利用屋前屋后栽种了一些中草药。他家大小五口，参加合作医疗以来，只有一次他的大女儿患病，花了合作医疗费三角钱，其余的人生了病都是自己用草药篮里的药治好的。有一次，他的小孩发热、咳嗽、鼻塞，他给熬了紫苏等几味药，吃了就好了。

贫下中农家里的草药篮，不但自己治病用，而且互通有无，互相帮助。你家缺什么药，我有就支援你，这种病我不会治，别人就帮我治。白沙坪生产队贫农社员胡久才患沙塞病，小便困难，十分胀痛，社员舒宽林闻讯上门，撮了些金钱草、车前子等草药，煎服二剂就给他治好了。

江西省靖安县东沅公社
合港大队革委会

雨　衣

工地上，马达隆隆，歌声嘹亮，工程兵五连的同志们正在紧张地进行战备施工。突然，狂风裹着暴雨劈头盖脸地打来。连长高声喊着："同志们，为了不影响施工进度，我们要发扬勇敢战斗的精神！""是！"战士们激昂地回答。雨越下越大，新战士谢金城刚准备穿雨衣，忽然看见连长淋着雨推着板车飞奔而来。谢金城想起连长前几天还发过高烧，下这么大雨，他没有雨衣怎么行呢？他想起毛主席的教导："一切革命队伍的人都要互相关心，互相爱护，互相帮助。"心想：干部是革命的宝贵财产。连长风里来雨里去地带领我们进行战备施工，如果他被雨淋病倒了，就要给革命工作造成损失。发扬团结友爱精神，这是我军的光荣传统，一定要发扬光大。谢金城趁连长推着车从他身边经过的时候，迅速地将雨衣披在连长的身上。连长回过头来，看着谢金城和冒雨工作的同志们，心情十分激动。他想，这不是一件普通的雨衣，它体现了我军在伟大领袖毛主席的英明领导下而建立起来的崭新的官兵关系。雨衣虽小情意深啊！他脸上露出了微笑，一转身，把雨衣披到了飞快奔跑的二排长身上。二排长马上又把雨衣给了战士。一件雨衣在工地上传来传去，谁也不肯披。虽然天气较冷，但工地上热气腾腾，干部战士心里都热呼呼的。

（云　鹰）

雪山顶上寻亲人

鹅毛大雪下了整整一夜。清晨，雪更大了。住在新疆下马咋山的一位年近七十岁的哈萨克族老人托克逊土尔地，不时开门远眺。他焦急地盼望着亲人解放军的归来。

昨天晚上，驻在离托克逊土尔地家不远处的解放军某部七连的一辆汽车，路过老人家门前，上山了。汽车刚走，天气突变，夜里下起了大雪，急得老人坐卧不安，他想："雪这么大，解放军如果迷了路，困在雪山顶上怎么行？"等了又等，仍然看不到汽车的踪影，听不见发动机的响声。天亮后，他就背起烤饼冒雪上山了。

山上风大雪急路滑，一不小心摔下悬崖峭壁，就有粉身碎骨的危险。老人不顾这些，高一脚、低一脚，十分吃力地向山上爬去。大雪盖住了山路，忽然老人眼前一黑，掉进了雪窝里。当他醒过来时，衣服已同冰雪冻结在一起。他用力撕拉开，才一步步爬出雪窝。他想，没有毛主席的英明领导，没有解放军同志来到草原，这里永远也升不起红太阳。于是，他鼓起更大力量在雪地上走着。到了下午，老人忽然发现一块大石头的背风处有汽车走过的痕迹。再攀上了山头，看到了几个解放军战士正困在汽车下。

"解放军同志！"战士们听到老人的喊声，立即跑到他跟前。"老阿塔（老大爷）！是您……"同志们激动得把老人高高地举了起来。老人快活地看看这个，摸摸那个，笑着说："我可找到你们了！你们没冻坏，我就放心啦！"

《人民日报》通讯员

天山上的医疗队

在天山深处的红太阳牧区，活跃着一支全心全意为各族贫苦牧民防病治病的新疆军区某部医疗小分队。

二月，大雪覆盖着山野。这天，小分队王泽民和徐国昌又冒着风雪出发了。在到红太阳公社六队的路上，要翻过两座海拔四千米的青石山。过膝的积雪，刺骨的寒风，使他们每前进一步都要付出极大的努力，稍不小心就会摔下万丈深渊。正走着，猛然一声巨响，头顶上崩下的雪块，砸到他俩身上，王泽民滑到了雪窝里。他爬出雪窝，和徐国昌一起，啃了几口干粮，吃了几口雪，又勇敢地前进了。

天黑后，他俩来到哈萨克族贫苦牧民莫尔达希老大爷的家里。不久前，他们曾为老大爷治过病，现在又专程探望他的病情。他们全心全意为人民服务的精神，深深感动了老大爷一家人。

《人民日报》通讯员

井台上的一盏马灯

一天早上，解放军某部七十一分队炊事班长杨明轩和新战士小张出去担水。他俩冒着拂晓前的寒风，摸黑来到了井边，看到井台上点着一盏马灯。借着灯光，他俩迅速地打好了水。往回担时，小张说："这是谁来担水，把灯忘记带走，等天亮我一定把它送还主人。"

天亮了，小张高高兴兴地去取灯，到井边一看，灯不见了。

晚饭后，，小张再去担水，井台上还是挂着那盏马灯。小张把水挑回家，就和班长来到井边，提起灯到周围贫下中农家打听是谁挂的。可是跑遍了整个村子，也没问出个下落。第二天，才从一个小孩那里了解到这是韩大爷挂的灯。说起韩大爷，炊事班的同志们便想起他几次到连队问寒问暖，征求意见，帮助解决困难的事。

韩大爷名叫韩庆祝，他是赵固公社韩营大队第一生产队的队长。他不仅是抓革命、促生产的带头人，也是拥军优属的好榜样。他看到七十一分队的解放军战士为落实毛主席关于"提高警惕，保卫祖国"和"备战、备荒、为人民"的伟大战略思想，整天在风沙里摸爬滚打，苦练杀敌本领，经常晚上来担水，就想，井台上结着很厚的冰，天黑冰滑，一不小心就会摔到井里去。解放军摔坏了身体，这就是我们的拥军工作没做好，对毛主席不忠呀！想到这里，他不声不响地把家中的马灯，拿来挂在井台上。从此，一到夜里，韩营一队的水井上就点着一盏马灯。

灯的秘密解开了。炊事班长杨明轩和小张来到韩大爷家，感谢韩大爷对解放军无微不至的关怀，劝韩大爷不要再在井台上点灯，并要给韩大爷灯油钱。韩大爷不仅不收油钱，还含着泪花对班长说："旧社会我上无片瓦，下无立身之地。有了毛主席，有了解放军，我们才当家作了主人。翻身不忘毛主席，翻身不忘解放军，这点小事是我应当做的。"

据新华社

再教育日记选

1970·4·18

下雨，未出工。

昨晚发生了两件事：

1、大队长郑重通知：美国发射了一个宇宙火箭到西昌，估计今晚或明天就会到达。然后一再叮咛：听到声音或响动，你们要赶快起来啊！社员徐某等六人被派在晒场上等火箭等了整整一个晚上，气氛严肃紧张。据说，一队通知的是：美国今晚要派火箭来空投特务，大家要提高革命警惕。

2、昨天上午知青汤某等到一队帮忙打架，晚上十时许，公社"群众专政大军"十几人奉公社革委之令到我队来捉拿他们。宣读"圣旨"毕，喝一声"绑起来！"就把他们双手倒剪，高高捆起，押到公社。当晚就开了斗争会，公社领导的拳足立刻使他们受到了深刻的再教育，然后把他们关在"公社监狱"（仓库下面）蹲了一夜。今天生产队已通知在大队开他们的斗争会。

1970·4·25

出工：薅包谷。

几个社员又摆起了"食堂化"，说当时半个月就有参观团来一次，于是规定每人每天扣五钱米，等到来参观时就酣吃一顿。余某说："只有这顿才吃得饱啊！"王某："嘿，你敢这样说！那会儿说食堂不好，就是攻击社会主义，要扣你的饭，还要半夜三更弄来斗，弄来打，打死了没声没气就完了。死个人连死个鸡都不如，死个鸡还可以管几个钱，死个人死了就算了。"他们还介绍了当时发明的"火米饭"：把谷子蒸熟，晒干，碾出来后再蒸成饭，三两米可蒸一大碗。罗某说：看起来一大碗，拿筷子一戳，就是一个大窝窝！

新华社发表新闻公报：我国于昨日成功地发射了第一颗人造地球卫星。并发表了毛主席指示："我们也要搞人造卫星"。

1970·5·21

出工：浇苕、浇烟。

晚上开社员会，公社书记宣讲大好形势。最后他说："有人说，煤油一家人一个月分配4两不够，告诉你们，不是没有煤油，是战备存留了；如果发多了，还不是浪费点完。又说买不到线，嘿嘿，衣服穿得还是不算好烂嘛！"

1970·7·4

出工：全社知青到公社学习（1970）26号文件（即中共中央关于批转国家计委关于知识青年工作的报告），同时还学习了3、5、6号文件和省革筹有关文件。某部长说："有人以为要把过去扣掉知青的口粮归还。我们认为，现在开始执行（70）26号文件，就不再扣了，但以前扣的也不能补。"又说："有人担心26号文件得不到贯彻，这只消问问你自己贯彻没

有。你自己贯彻了，贫下中农也就贯彻了，基层干部也就贯彻了。你自己不贯彻，就不要怪别人不贯彻。”呜呼！

1970·10·28

出工：挑草。

听说新河逮捕了三个知哥，因为他们写了一篇文章《列宁主义万岁》，在成都散发了二百多份。据说为此事全西昌的知青都被清查过：谁有《列宁全集》，三、四月间谁回过成都。

1971·1·13

出工：舂墙。

晚上夏某帮我挑谷子回来，闲谈时摆到了他的情况：食堂化时他家有六人，父母得水肿病进了“水肿院”，吃不饱，就猛喝盐开水，结果头肿得同身子一样粗，眼睛鼻子都看不见了，虽然天天打针吃药，终于不治而死。几个月内，哥哥、姐姐和妹妹相继过世，剩下他孤零零一个人。有一次，他又气又饿，病倒在床，三天没吃一点东西。第四天早上，他嫂嫂给他拿来一点米，正在煮稀饭，队长李某进来，说：你还在这里？快出工去！他说：我人不好，几天没吃东西，做不动。李说：能吃稀饭的就要做活路！说着抓起他的双脚就往外拖。夏说：“食堂化的事提不得。食堂下放时斗争李某，大家围上去打啊打啊，打得他喊妈都喊不出来。我挤进去，耳朵上使劲咬他一口，咬穿了，现在还有四个牙齿印！”

1971·2·10

出工：拉电线。

昨天晚上发下一张招工表给我填，今天交上去了。大队长代表贫下中农签的鉴定是：此人表现一贯很好，接受贫下中农再教育很认真，从未参加过武斗。

1971·2·22

出工：挑水捂谷种。

这几天大家在一起，话题总是招工。张×说，床单厂招工的人告诉他，招工时，把表一一排开，首先把出身不好的剔掉，只要出身好的；然后再把其中家庭稍有一点问题的都刮掉，根本不管贫下中农签的意见和本人表现。易×说：“我是在给我老把子赎罪。说是重在表现，我想不通。这样下去会不会过左？如果过几年没有改变，我真要自杀了！”看来，不仅“重在表现”在考验着每一个人，每一个人也在根据事实考验着“重在表现”。

1971·2·23

出工：开沟、上山打火。

我的表已被打回公社来了，是因为我表中填了“大舅在台湾。”

同时打回来的还有肖×。他父亲是工人，表中填到：父亲解放前曾被迫参加袍哥。遂曰：还说“被迫”，可见本人对此事缺乏认识。

何×今天回来说，某地招工人员看上当地一个女知青，便对她明说：你只要同我结婚，我一定招你。伊欣然应允，对方也一诺千金，婚成后即将她招入该厂。

1971·3·13

出工：平渔塘。

接妈2日信，知我招工未成，催我回去。

别家千里，尺素传情，披览未毕，泪湿沾襟。正懊恼情怀，偏天涯思亲！书此以记：

一封家书来故乡，难禁热泪即盈眶。
老母倚门望儿归，游子天涯忆亲娘。
横眉敢向千夫冷，多情不堪字数行。
声声呼唤紧催迫，铮铮硬骨化柔肠。
奈何支离心绪短，几发归思又徬徨。
慈颜几番梦中见，欲宽亲怀语无良。
世间多有不平事，铸成千家辛酸长。
众愤何当平坎坷，春风万里喜洋洋？

（支戈）

选自《知青档案》

共和国档案

迎接伟大的七十年代

《人民日报》、《红旗》杂志、《解放军报》社论

二十世纪六十年代过去了。全世界无产阶级和革命人民，以豪迈的战斗步伐，跨进了伟大的七十年代。

放眼全球，展望未来，我国各族人民心潮澎湃，衷心祝愿我们的伟大领袖、无产阶级的革命导师毛主席万寿无疆！

六十年代初期，毛主席曾经高瞻远瞩地指出："从现在起，五十年内外到一百年内外，是世界上社会制度彻底变化的伟大时代，是一个翻天覆地的时代，是过去任何一个历史时代都不能比拟的。"

六十年代的历史，雄辩地证实了毛主席这一伟大的预言。

过去的十年，是敌人一天天烂下去，我们一天天好起来的十年；是马克思主义、列宁主义、毛泽东思想同现代修正主义公开论战，激烈搏斗，取得伟大胜利的十年；是全世界革命人民反对以美国为首的帝国主义、以苏修为中心的现代修正主义和各国反动派的伟大斗争蓬勃发展的十年。

在这十年中，无产阶级和广大人民群众的革命运动，在新的条件下，以排山倒海之势，雷霆万钧之力，磅礴于全世界。民族解放运动一浪高一浪地向前推进。革命的马克思列宁主义政党和组织在斗争中日益发展。资本主义无可挽救地没落下去，社会主义不可阻挡地兴盛起来。伟大的社会主义中国，象巨人一样屹立在世界的东方。欧洲的社会主义明灯阿尔巴尼亚，放射出更加灿烂的光辉。英雄的越南人民的铁拳，把美帝国主义打得焦头烂额。毛主席"枪杆子里面出政权"的伟大真理，越来越广阔地鼓舞着亚、非、拉地区人民的武装斗争。帝国主义殖民体系的堤坝，一块一块地塌了下来。漫天的革命烽火已经燃烧到帝国主义的"心脏"地区。震撼西方的财政金融危机，日益严重、日益深化的经济危机，使资本主义经济更加病入膏肓。旧世界风雨飘摇，一座座火山爆发，一顶顶王冠落地。在整个地球上，再也找不到一块帝国主义的"安定的绿洲"了。

第二次世界大战以后爬上世界资本主义霸主地位的美帝国主义，没有过多久就从它的顶峰跌落下来。它扩军备战，到处侵略，到处建立军事基地，把一根根绞索套在自己的脖子上，被全世界人民越勒越紧了。自称世界"最富有"的美国，数以千万计的人民越来越贫困和饥饿。美国无产阶级以及广大人民反对垄断资本集团的斗争和美国黑人的抗暴斗争，使美国反动统治者惶惶不可终日。一任任的白宫主子，找不出一付挽救美帝国主义衰落的灵丹妙药。曾经吹嘘二十世纪是"美国世纪"的华尔街老板们，无可奈何地哀叹美国进入了"困难的年代"。美帝国主义的急剧没落，突出地表明资本主义制度已经走上极其深刻的、新的总危机。

现代修正主义的中心——苏修叛徒集团加速走向彻底破产。自以为不可一世的跳梁小丑赫鲁晓夫，曾几何时，变成了不齿于人类的渣滓。他的继承者勃列日涅夫之流，更是一代不如一代，一年不如一年，陷入了内外交困的重重危机。他们对内实行法西斯专政，对外侵略扩张，彻底暴露了社会帝国主义的面目，激起了苏联人民和各国人民越来越强烈的反抗。苏修社会帝国主义的出现，不过是帝国主义走向全面崩溃过程中的一个插曲。它既不能挽救整个帝国主义制度的覆灭，也不能挽救它自己的灭亡。所谓"勃列日涅夫主义"，归根结底，不过是垂死的新殖民主义的变种而已。

同帝国主义、社会帝国主义一片衰微破败的景象相反，在伟大领袖毛主席领导下，社会主义中国更加巩固，更加繁荣，更加壮大，更加朝气蓬勃。毛主席亲自领导我们党，同全世界马克思列宁主义者一道展开的对现代修正主义的大论战，从思想上、理论上和政治上为世界无产阶级革命的更大胜利准备了条件。毛主席亲自发动和亲自领导的无产阶级文化大革命的胜利，粉碎了帝国主义和修正主义在中国复辟资本主义的梦想，在国际共产主义运动史上，开辟

了一条巩固无产阶级专政，将社会主义革命进行到底的光明大道。伟大的毛泽东思想在七亿人民中空前大普及。中国共产党第九次全国代表大会的深远历史影响，正在越来越充分地显示出来。我们伟大的社会主义祖国成为当代反帝反修的强大的政治力量，成为各国无产阶级、被压迫人民和被压迫民族最可靠的朋友，成为世界革命的希望。

人民，只有人民，才是创造世界历史的动力。经过六十年代的大动荡、大分化、大改组，世界的革命力量壮大了，阶级阵线分明了。世界基本矛盾的新发展，必然要继续引起革命。七十年代，将是人民革命风暴在全世界更大兴起的年代，将是帝国主义在重重矛盾中加速崩溃的年代，将是全世界革命势力同垂死挣扎的反革命势力进行剧烈搏斗的重要的年代。不管美帝、苏修怎样互相勾结、互相争夺势力范围，不管它们施展多少阴谋诡计，发动什么样的侵略战争，都逃脱不了注定灭亡的命运。它们的日子不会太长了。

毛主席教导我们：中国应当对于人类有较大的贡献。在伟大领袖毛主席的领导下，我们伟大的党，伟大的人民，伟大的国家，伟大的军队，一定能够完成历史赋予我们的光荣使命，一定不会辜负世界人民寄予我们的希望。新的一年里，全党、全军、全国人民要更加紧密地团结在以毛主席为首、林副主席为副的党中央的周围，进一步用毛泽东思想武装起来，用毛主席关于“提高警惕，保卫祖国”，“备战、备荒、为人民”的伟大战略思想推动斗、批、改，检查斗、批、改，戒骄戒躁，更好更快地完成党的“九大”提出的各项战斗任务。

当前，斗、批、改的群众运动，正在各条战线深入发展。毛主席提出的各项无产阶级政策，正在进一步全面落实。具有无限生命力的无产阶级新事物到处出现。我们要把活学活用毛泽东思想的伟大群众运动，同斗、批、改各项工作结合起来。要紧紧抓住两个阶级、两条道路、两条路线斗争这个纲，把巩固无产阶级专政的根本任务落实到各个基层。要继续开展革命大批判，肃清叛徒、内奸、工贼刘少奇的反革命修正主义路线的余毒。要在思想文化领域里高举毛泽东思想伟大红旗，继续清除资产阶级和一切剥削阶级的思想影响；在政治领域中按照党的政策做好清理阶级队伍的工作，加强对一小撮反革命势力的专政；在经济领域中巩固和发展社会主义经济基础，有步骤地打击资产阶级的腐蚀和破坏。要把教育、科研、文艺、新闻、卫生等方面的革命坚持下去，深入下去，取得新的成果和新的经验。

毛主席在“九大”期间一再指出“一定要抓好典型”。“面上的工作要先抓好三分之一。”我们要坚决执行毛主席这个极其重要的指示，全面规划，分期分批地、深入细致地、积极而又慎重地做好斗、批、改的各项工作。

在清理阶级队伍的基础上，要抓紧整党建党。用毛主席关于无产阶级专政下继续革命的伟大理论建设我们的党，是发展无产阶级文化大革命伟大胜利的根本保证，是进一步巩固无产阶级专政的百年大计。在整党建党中，自始至终都要把思想整顿放在首位，认真地学习新党章，对党员和要求入党的积极分子，认真地进行马克思主义、列宁主义、毛泽东思想关于党的学说的教育，进行关于领袖、政党、政权、阶级、群众相互关系学说的教育，批判各种右的或极“左”的资产阶级反动思潮。要正确地做好“吐故纳新”的工作。每一个共产党员，都要以毛主席的指示和新党章的各项规定对照自己，彻底改造世界观。

随着斗、批、改的深入发展，一个工农业生产的新高潮正在出现。各级领导要站在群众运动的前面，全面地贯彻执行毛主席提出的“鼓足干劲，力争上游，多快好省地建设社会主义”的总路线和“抓革命、促生产、促工作、促战备”的伟大指示，使运动沿着毛泽东思想的轨道深入地、持久地向前发展。只要充分发挥工人阶级、贫下中农和革命知识分子的积极性，团结一切可以团结的力量，充分发挥社会主义制度的优越性，我国工农业生产和科学技术，就能够赶上和超过世界先进水平。要把毛主席提出的“自力更生”、“艰苦奋斗”的方针，落实到每一个省、每一个县、每一个基层单位、每一项事业。要注意调查研究经济工作中各项政策性的问题。订计划必须发动群众，注意留有充分的余地。

毛主席最近指出：“全世界人民团结起来，反对任何帝国主义，社会帝国主义发动的侵略战争，特别要反对以原子弹为武器的侵略战争！如果这种战争发生，全世界人民就应以革命战争消灭侵略战争，从现在起就要有所准备！”

毛主席这个伟大指示，以马克思列宁主义的远见，向全世界人民指出了斗争的方向，具有深远的历史意义和现实意义。帝国主义就是战争。全世界人民一定要百倍提高革命警惕！全中国人民一定要百倍提高革命警惕！我们要从精神上、物质上作好充分准备。要加强党的一元化领导。各级领导机关要在思想上、组织上、作风上进一步实现无产阶级革命化，精

兵简政，以适应战备的需要。要巩固和完善各级革命委员会，继续加强革命的大联合和革命的三结合，团结起来，共同对敌。要加强军民团结和军政团结。中国人民解放军要继续发扬光荣的革命传统和全心全意为人民服务的精神，继续做好“三支”“两军”工作，在政治上、军事上都要更进一步提高，坚持突出无产阶级政治，全面落实四好，加强战斗力，随时准备为保卫伟大社会主义祖国立新功。

同一切国家在和平共处五项原则的基础上发展外交关系，这是我们长期以来的一贯政策，但是我们决不能容忍任何帝国主义、社会帝国主义侵占我国神圣领土。我们一定要解放祖国的神圣领土台湾！如果帝国主义、社会帝国主义敢于侵犯我国，我们就坚决把他们葬身在人民战争的汪洋大海之中！

革命在发展，人民在前进。一个没有帝国主义、没有资本主义、没有剥削制度的新世界的曙光就在前头。全世界无产者联合起来，全世界无产阶级和被压迫人民、被压迫民族联合起来，下定决心，不怕牺牲，排除万难，去争取胜利！

伟大的、光荣的、正确的中国共产党万岁！

战无不胜的马克思主义、列宁主义、毛泽东思想万岁！

我们伟大的领袖毛主席万岁！万万岁！

共和国历程——

1971年

导　言

1971年3月，林立果等人到上海召集“联合舰队”主要成员，从3月21日到24日制定了反革命武装政变计划《571工程纪要》，阴谋策划反革命武装政变，谋害毛泽东，以“夺取全国政权”。3月底4月初，林立果在上海召集江腾蛟、王维国、陈励耘、周建平秘密开会，指定南京以周为“头”，上海以王为“头”，杭州以陈为“头”，江腾蛟“进行三点联系”，配合“协同作战”。随后，“联合舰队”加紧进行反革命武装政变的准备活动。

8月中旬，中共中央决定在“十一”前后召开九届三中全会和四届全国人大。林彪集团惶恐不安，猜测三中全会将要端出他们的问题。8月14日，毛泽东离开北京到南方各地巡视。林彪集团对毛泽东南巡极为疑虑，千方百计探听毛泽东同一些地方负责人的谈话内容。当接到谈话内容的密报后，林彪、叶群下决心采取行动谋害毛泽东。9月7日，林立果向“联合舰队”下达了“一级战备”命令。8日，林彪写了反革命武装政变手令。由于毛泽东对林彪一伙的反常活动有所察觉，机警地改变了行程，打乱了林彪集团的反革命部署。11日深夜，林彪、叶群获悉谋杀毛泽东的计划破产后，阴谋带领黄永胜、吴法宪、李作鹏、邱会作南逃广东，另立中央，分裂国家。

9月12日，毛泽东回到北京。晚10时左右周恩来根据有关方面报告，追查256号专机突然去山海关的行动，命令该机立即返京。林彪、叶群眼看南逃计划败露，于13日零时左右在山海关机场登机强行起飞，飞机向蒙古方向飞行。14日下午，周恩来得到外交部转来我驻蒙古使馆的报告：9月13日凌晨3时，在蒙古温都尔汗附近中国民航256号三叉戟飞机坠毁，乘员9人，8男1女全部死亡。林彪、叶群、林立果等人叛党叛国，自取灭亡，一场反革命政变被彻底粉碎。

林彪反革命集团阴谋夺取最高权力，策动反革命武装政变的事件，客观上宣告了“文化大革命”的理论和实践的失败。

共和国日历

政治

3月22日　林彪、叶群指使林立果、周宇驰等人在上海制定了反革命武装政变计划，取名为《"571工程"纪要》。林彪不甘心于在九届二中全会上的失败。他认为"搞文的不行，搞武的行。"便开始策划反革命武装政变的阴谋活动。林立果组成了武装政变的秘密骨干力量，取名为"联合舰队"。1971年2月，林彪带着叶群、林立果到苏州的一所别墅密谋发动反革命武装叛乱的行动计划。3月18日，林立果等从杭州到上海。3月21日，林立果按林彪、叶群的指令，纠集"联合舰队"的主要成员周宇驰（空司办公室副主任）、于新野（空司副处长）和李伟信（7341部队政治部副处长），在上海巨鹿路的一座楼房的密室进行密谋发动反革命武装政变的具体计划。当时他们分析形势认为，林彪接班有三种可能：一是"和平接班"；二是"被人抢班"；三是"提前接班"，办法是搞掉B—52（诬蔑毛泽东主席的代称），实行"武装起义"。接着，他们研究了反革命武装政变的实施要点，策划了成立反革命武装组织"教导队"等。根据"武装起义"的谐音，林立果把这个武装政变计划叫做《"571工程"纪要》。林立果要于新野按在杭州密谋的框框，负责文字起草工作。3月22日至24日，罪恶的反革命武装政变计划——《"571工程"纪要》完整地炮制出来了。全文包括必要性、基本条件、时机、力量、口号和纲领实施要点、政策和策略、保密和纪律等九个部分。他们妄图在"军事上先发制人"强调"不管准备或没准备好，也要破釜沉舟"，阴谋利用"上层集会一网打尽"或利用轰炸、车祸、暗杀、绑架、城市游击小分队等"特种手段"，发动反革命政变，杀害毛泽东主席，"夺取全国政权"或制造"割据局面"，建立林氏天下。按照这个反革命的《"571工程"纪要》的规定和要求，林彪反革命集团立即行动起来，急不可耐地加紧了发动反革命武装政变的步伐。

4月15日　中共中央召开的"批陈整风"汇报会开始。在"批陈整风"过程中，为了打破林彪集团包办的一统天下的局面，1974年4月党中央决定李先念参加中央军委办事组。参加从4月15日开始的"批陈整风"汇报会的有449人。正在参加军委座谈会的143人也出席了会议。会上讨论了林彪集团主要成员黄永胜、吴法宪、叶群、李作鹏、邱会作等人在3月被迫写的书面检讨。党中央、毛泽东对他们进行

了尖锐的批判。告诫叶群要从路线上端正态度批评吴法宪"缺乏正大光明",指出军委办事组(改组之前)"欺骗中央","老是被动",要求他们用实际行动改正自己的错误。会议继续深入批判了陈伯达的罪行。会上还揭发批判了李雪峰、郑维山的错误。会议交流了各地"批陈整风"的经验。4月29日,周恩来代表党中央对这次会议作了总结讲话,指出黄永胜、吴法宪、叶群、李作鹏、邱会作在政治上犯了方向性的严重错误,组织上犯了宗派主义错误,再一次对他们进行教育和挽救。周恩来在讲话中代表党中央宣布:任命李德生为北京军区司令员,谢富治为第一政治委员,纪登奎为第二政治委员。并决定由刘子厚担任河北省革命委员会主任兼党的核心小组组长。

4月29日　中共中央委员、政协副主席、中国科学院副院长、国务院科教组组长李四光,因病医治无效,在北京逝世,终年82岁。李四光,字仲揆,卓越的科学家,地质学家。湖北省黄冈县人,生于1889年。早年参加辛亥革命。解放前一直从事古生物学、冰川学以及地质力学的研究和教学工作。1949年全国解放后,他立即由英国启程返国,途中受到帝国主义和国民党反动派的重重阻挠,于1950年5月回到北京。曾任中华人民共和国地质部部长,中国科学院古生物研究所所长,中国科学技术协会主席,中国人民政治协商会议第一届全国委员会常务委员,第二、三、四届全国委员会副主席等职。1958年,加入了中国共产党,在党的第九次全国代表大会上当选为中央委员会委员。他忠于祖国,忠于中国共产党,热爱社会主义,为中国的地质工作作出了重大贡献。其遗著有《地球表面形象变迁的主因》、《中国地质学》、《地学力学概论》、《地震地质》以及文集《天文、地质、古生物》等。

6月15日　政协全国委员会副主席谢觉哉因病医治无效,在北京逝世,终年88岁。谢觉哉,又名焕南,湖南省宁乡县人,他生于1883年,1921年参加新民学会,任《湖南民俗报》总编辑、《湖南民报》主编。1925年加入中国共产党,开始从事党的宣传教育工作。1926年12月,任湖南省农民协会常务委员会委员。后在上海、沈阳等地从事党的秘密工作。1931年秋到达湘鄂西革命根据地,任中共湘鄂西省委秘书长、文化部副部长等职。1934年10月参加二万五千里长征。他先后担任过中华苏维埃政府秘书长、内务部长、司法部长、中央党校副校长、陕甘宁边区政府秘书长、陕甘宁边区参议会副参议长、华北人民政府司法部长等职。中华人民共和国成立后,历任内务部长,最高人民法院院长,中国人民政治协商会议第四届全国委员会副主席。在党的第八次全国代表大会上当选为候补中央委员。

8月14日～9月12日　毛泽东主席离开北京去南方各地巡视。在武汉、长沙、南昌、杭州和上海,分别同湖北、河南、广东、广西、江西、江苏、福建等省的党政军负责人,进行了多次谈话。毛泽东谈话的主要内容是:着重谈了1970年8月在庐山会议上同有些人搞突然袭击抢班夺权的斗争,指名批评了林彪、陈伯达、黄永胜、吴法宪、叶群、李作鹏、邱会作等人,以及同他们一伙关系诡秘的人。在武汉,毛泽东说:在庐山会议上的阴谋活动"是有计划、有组织、有纲领的","有人急于想当国家主席,要分裂党,急于夺权"。毛泽东还说:"虽然在北京开了工作会议,几个大将作了检讨,但吞吞吐吐","林彪不开口,这些人是不会开口的","庐山这件事还没有完,还没有解决",林彪"当然要负一些责任","陈伯达后面还有人"。在长沙,毛泽东当着大家的面,直截了当地质问广州部队司令员丁盛、政委刘兴元说:"你们同黄永胜关系这么密切,来往这么多,黄永胜倒了,你们得了?!"在杭州,毛主席面对面地查问了原7350部队政委陈励耘的经历和他同吴法宪的关系。毛泽东对林彪及其同伙关于林立果的种种吹捧进行了严厉的批驳,不指名地点了林立果,指出"二十几岁的人捧为'超天才'这没有什么好处"毛泽东强调要加强政治、思想教育,指出:"思想上政治上的路线正确与否是决定一切的。"在南昌,毛泽东还特地把许世友等人从南京叫来,向他们讲了划分正确路线和错误路线的三项基本原则:"要搞马克思主义,不要搞修正主义;要团结,不要分裂;要光明正大,不要搞阴谋诡计";重申了党的干部政策,强调对犯错误的同志要实行"惩前毖后,治病救人"的方针,指出:我们的干部大多数是好的,不好的总是极少数。在南巡途中,一路上毛泽东还多次带领被接见的各地党政军负责人唱《国际歌》和《三大纪律八项注意》,并亲自逐字逐句地讲解这两首歌词。毛泽东说:"不仅要唱,还要讲解,还要按照去做。"要"用三大纪律、八项注意,教育干部,教育群众,教育党员和人民。"毛泽东的南巡讲话,对于动员党员、干部起来同林彪一伙作斗争起了重要作用。同时也为应付林彪一伙可能发动的突然事变,作了重要的思想准备和政治准备。

9月5～13日　林彪反党集团策划、发动反革命政变,被彻底粉碎。5日和6日,毛泽东南巡期间的谈话内容,为林彪一伙所窃取。他们猜测在国庆节

前后要召开九届三中全会，可能要解决他们的问题。7日，林立果向"联合舰队"下达了"一级战备"的命令。8日，林彪在北戴河下达了反革命武装政变的手令："盼照立果、宇驰同志传达的命令办"，决定实行两项反革命阴谋：1.乘毛泽东外出巡视之机，在途中谋害毛泽东，林彪以"接班人"的身份宣布"接班"；2.如上一计不成，则南逃广州，另立中央，发动内战。同日晚，林立果同周宇驰、江腾蛟等在北京西郊机场的秘密据点密谋，或用火焰喷射器和四〇火箭筒打毛泽东乘坐的火车；或用一〇〇高炮平射打火车；或让王维国带上手枪，乘毛泽东接见时，在车上动手；或是把附近的油库烧着，以救火为名，趁混乱之机动手。9日和10日，林立果等又密谋，继续具体策划谋害毛泽东的办法。除了8日夜间提到的一些办法外，又提出了用"日本人对付张作霖的办法"，制造第二个"皇姑屯"事件，在毛泽东乘坐的专列通过时，炸苏州附近硕放的铁路桥。他们还提出了让陈励耘派飞机轰炸火车等办法。同期，在北戴河的林彪、叶群同在北京的黄永胜、吴法宪、李作鹏等，通过保密电话进行了频繁的直接的和间接的"高级接触"，部署反革命政变。但是，完全出乎林彪一伙的意料，在南巡途中的毛泽东，突然改变行程，已于11日下午乘列车提前离开了上海，并于当日晚上10点多钟安然地通过苏州车站，跨过硕放铁桥。这就打乱了林彪一伙的部署。12日，林彪得到毛泽东已离开上海的密报后，准备带领黄永胜、吴法宪、李作鹏、邱会作等人南逃广州。并将256号专机秘密调往山海关，供在北戴河的林彪等使用。当晚，毛泽东安抵北京。驻北戴河的警卫部队得知林彪、叶群、林立果要坐飞机叛逃，立即向北京报告了情况。周恩来总理获悉报告后，立即向吴法宪查问256号专机突然去山海关的行动，并下达限制飞机起飞的措施。与此同时，周恩来总理还通过李作鹏向山海关机场场站下达指示：256号专机必须有总理、黄永胜、吴法宪、李作鹏"4个人一起下命令才能飞行"。林彪、叶群、林立果等眼见阴谋败露，惊恐万状，他们进行了最后一次密谋。当晚深夜11点多钟，林彪决定改南逃为北叛，阴谋飞往苏联伊尔库茨克。13日零点22分，林彪、叶群、林立果等仓皇登上飞机，命令飞机强行起飞，外逃叛国，途经蒙古温都尔汗时坠落，机上8男1女全部摔死。林彪集团的余党或自杀毙命，或束手就擒。一场反革命武装政变的阴谋彻底破产。"九·一三"事件是"文化大革命"推翻党的一系列基本原则的结果，客观上宣告了"文化大革命"的理论和实践的失败。

9月14日～12月 "九·一三"事件后，党中央采取一系列措施，对林彪反革命集团的成员及其罪行进行了清查和处理。9月18日，中共中央发出通知，向全党高级干部通告林彪仓皇外逃，自取灭亡。10月1日以后，逐级下达，使全党、全民都了解事情的真相。林彪反革命集团的主要成员黄永胜、吴法宪、李作鹏、邱会作不向中央作任何揭发、交待，而且活动频繁，毁灭罪证，党中央遂于9月24日命令他们离职反省，交待问题。10月3日，中共中央决定撤销军委办事组，成立军委办公会议，由军委副主席叶剑英主持，负责军委日常工作，夺回了被林彪一伙所篡夺的权力。同日，中央决定成立中央专案组，由周恩来等负责，审查林彪、陈伯达反党集团的问题。12月11日，中共中央发出通知，将中央专案组整理的《粉碎林陈反革命集团反革命政变的斗争》材料之一下发讨论。以后，又陆续下发《粉碎林陈反党集团反革命政变的斗争》材料之二和《粉碎林陈反党集团反革命政变的斗争》材料之三。到后来的1973年8月20日在充分掌握事实的基础上，党中央批准专案组《关于林彪反党集团罪行的审查报告》，并通过决议，永远开除林彪及其反革命集团主要成员陈伯达、叶群、黄永胜、吴法宪、李作鹏、邱会作等人的党籍。与此同时，按照中央的部署，结合对林彪反党集团罪行材料的学习和讨论，全国开展批林整风运动。批林整风运动的主要内容是：1.对林彪一伙长期以来相互勾结，阴谋抢班夺权，制订《"571工程"纪要》，计划谋杀毛泽东，发动反革命政变和叛国外逃的罪行进行揭发和批判；2.对林彪一伙的"阳奉阴违，口是心非，当面说得好听，背后又在捣鬼"的反革命两面派本质和他们利用吹吹拍拍、拉拉扯扯、封官许愿等手段，拉拢腐蚀干部，结党营私的山头主义、宗派主义，以及"怀疑一切、打倒一切"，否定组织纪律，破坏、取消党的领导的无政府主义进行批判；3.对林彪一伙所鼓吹的英雄创造历史的唯心史观和"灵魂深处爆发革命"的唯心论的先验论，以及他们所宣扬的"句句是真理，一句顶一万句"、"最、最、最"、"政治中的政治，灵魂中的灵魂，核心中的核心"等等形而上学的论调和"天才"论进行批判；4.结合批林，以毛泽东提出的"要搞马克思主义，不要搞修正主义；要团结，不要分裂；要光明正大，不要搞阴谋诡计"的三项基本原则为主要内容，在全党、全军和全国人民中进行思想和政治方面的教育，进行组织纪律教育；进行加强党的领导的教育；进行加强团结的教育和党的干部政策教育等等。在批林整风运动中，中央还要求全

国各地结合这一运动进行理论学习，认真读马、列主义和毛泽东的书，弄通马克思主义；并不断增强识别真假马克思主义的能力。批林整风运动的开展，对于动员群众起来揭批林彪一伙的反党罪行，争取当时国家形势的好转起了一定的作用。但是，由于仍受"左"倾思想的指导和江青等人干扰和破坏的严重存在，它不可能彻底完成在思想上、政治上、组织上全面清算林彪一伙反党罪行的历史任务。同期"九·一三"事件后，周恩来总理在毛泽东支持下开始主持党中央的日常工作。从这时期起至1972年底，他在毛泽东的支持下，极力排除江青反革命集团的干扰破坏，结合批林整风运动，为从理论和实践两个方面纠正极左错误，并克服它在经济、组织、外交等领域造成的危害，为消除林彪反革命集团干扰破坏造成的恶果，落实党的干部政策，知识分子政策和各项经济政策，采取了一系列必要的措施，作了坚持不懈的努力，使各方面的工作有了转机，国内形势开始出现了新局面。

经济

1月21日　川西平原人民改造都江堰渠系工程基本完成。都江堰是我国古代劳动人民创建的一项巨大的水利工程，已有2200多年的历史。它引岷江水灌溉四川省西部平原的农田，有力地促进了这一地区农业生产的发展。虽然解放后灌溉面积不断扩大，但是都江堰水利工程仍满足不了农业生产进一步发展的需要。特别是它的渠道存在着"长、多、宽、弯、浅、乱"等缺点。有的100多公里长的渠道，灌溉时"上游饱，中游缺，下游干"；排水时"上游畅，中游满，下游淹"。有的渠道上下18拐，占地多，造成下湿田多，不利于机耕，因此，根据广大群众的要求，1970年春天，四川省领导在调查研究的基础上，提出了改造都江堰渠道的设想，并于同年8月正式作出决定，把改造都江堰渠系工程列为全省水利重点工程之一，得到广大群众和干部的积极拥护。川西平原200多万水利大军，只用一个冬天就基本上完成了原定3个冬春完成的改造都江堰渠系的主要工程，为这一地区农业的稳步发展创造了有利条件。

1月24日　京郊治涝工程3条主河道通水工程提前完工。流经北京市东南郊区的温榆河、凤河、港沟河，是海河水系上游的3条河流。过去，这3条河由于槽浅、河道窄，历史上多次泛滥成灾，严重妨碍着北京郊区农业生产的发展。北京市郊区广大人民群众出动10万民工，从1970年10月上旬到12月底，经过两个多月的奋战，已提前胜利完成3条主河道通水工程。从而使北京郊区四分之一的耕地改变了低洼易涝的局面，为进一步发展农业生产，提高农作物的单位面积产量创造了有利条件。这是继十三陵水库、密云水库工程之后的北京市的又一大规模水利工程。

5月11日　新华社报道：豫皖苏鲁等省淮河流域广大人民，经过20年的治理，陆续建成一批中小型和大型水利工程，兴建了一批蓄洪工程，并整修河道，开辟了新沂河、新沭河和苏北灌溉总渠等入海出路。各地还兴建了一批水利排灌工程。这些工程的建成，使淮河流域抗御洪、涝、旱灾能力大大加强，灌溉面积迅速扩大，使多灾低产的淮河流域发生了巨大变化。

8月11日　国务院批准调整银行利率，其中贷款利率降低30%左右，存款利率降低20%左右。

8月14日　国务院决定提高部分农副产品收购价，降低部分支农产品、机械产品的出厂价和销售价。

11月30日　国务院决定对1957年以前的三级工、1960年以前的二级工、1966年底以前的一级工，升一级工资，这次调资面为28%。

12月5日　周恩来在听取国家计委汇报全国计划会议情况时指出，现在管理乱得很，要整顿。这一指示，集中地体现了周恩来自"九·一三"事件后主持中央工作以来，对林彪、江青一伙严重破坏的国民经济和各项生产管理制度要进行整顿的强烈愿望和要求。在这以后的一年多时间里，周恩来曾不断地强调整顿问题，并亲自领导了整顿的工作。在周恩来的指示下，国务院主持起草了《1972年全国计划会议纪要》，提出了整顿企业的若干措施，明确规定企业要恢复和建全岗位责任制、考勤制度、技术操作规程、质量检验制度、设备管理和维修制、安全生产制、经济核算制等七项制度，企业要抓产量、品种、质量、原材料燃料动力消耗、劳动生产率、成本、利润等七项指标。接着，国家计委又起草了《关于坚持统一计划，加强经济管理的规定》，经周恩来批准，拿到1973年全国计划会议进行讨论。这个文件草稿，从纠正生产建设上存在的极左思潮和无政府主义出发，规定了10条不得违反的纪律，重新强调按劳分配原则，提出要实行计时工资加奖励的办法，允许少数重体力劳动搞计件工资。由于张春桥从中作梗，上

述两个稿子未能作为正式文件下发，但它对实际工作却发生了积极的作用和影响。为了扭转林彪一伙鼓吹"空头政治"导致的不敢抓生产、不敢抓业务的错误倾向，周恩来在1972年8月8日接见回国大使时，明确提出政治挂帅要挂到业务上，鼓励各级领导干部理直气壮地抓生产、抓业务。在这一年里，周恩来还连续抓了出口援外产品，国内日用工业品和广交会展品的质量问题，号召广大职工为革命学文化、钻技术。为了解决林彪一伙搞独立的大军工体系带来的各种问题，在周恩来主持中央日常工作期间，对国防工业的管理体制作了较大的调整。1972年11月，国务院将分散在军委各部门领导的35个电子工业企业，划归四机部统一管理。以后又把林彪一伙强行上收的那部分军工企业，重新划归地方领导，并撤销了林彪一伙把持的军委国防工业领导小组，成立国务院国防工业办公室，统一领导几个军工部门的工作。

与此同时，在农村着手纠正一些"左"的政策。1971年12月26日，党中央作出关于农村人民公社分配问题的指示，要求各地不要硬搬照套大寨的劳动管理办法，要从实际出发，总结当地好的经验，坚持那些为群众所欢迎的简便易行的办法；强调农业必须全面发展，不能把党的政策允许的多种经营当作资本主义去批判；同时还规定了有利于集体增产个人增收、减轻农民负担和使社员分完兑现的各项具体政策。为了刹住"穷过渡"的歪风，1973年1月7日至3月30日召开的全国计划会议，系统地揭露和批判了林彪、陈伯达一伙在农村强迫扩社并队、没收自留地、砍家庭副业、搞"一平二调"的罪行。

12月17日　新华社报道：我国公路建设事业取得很大成绩。1970年全国公路通车里程比解放前增长了7.9倍，民用汽车增长9倍，70%以上的农村人民公社和大部分生产大队都通了汽车。近5年来，全国新建公路十几万公里。1970年铺的沥青，渣油路面里程比1965年增长5倍，民用汽车增加了60%，运输成本降低19%。特别是一些原来交通比较落后的山区，公路建设发展更为迅速。

军　事

1月11日　中共中央、中央军委发出通知，指出："多年来，军队和地方以及中央机关没有从反对居功骄傲这一方面进行整风。有些干部存在着居功自恃、骄傲自满，军阀主义，自以为是，一言堂，说假话，不走正道等歪风邪气，对内对外的大国沙文主义。"通过要求开展一场反对骄傲自满、提倡谦虚谨慎的自我教育运动。

外　交

1月25日　我国外交部发表声明谴责美帝国主义加紧扩大侵略印度支那战争，支持印度支那三国人民的抗美救国斗争。

2月10日　《关于中华人民共和国和尼日利亚联邦共和国建立外交关系的联合公报》在埃及首都开罗签字。宣布两国建立大使级外交关系。

2月12日　我国政府发表声明，对诺罗敦·西哈努克亲王同孙德胜、同苏发努冯亲王，分别于8日和9日发表的联合声明，表示最坚决的支持。

3月5日～8日　以中共中央政治局常委、国务院总理周恩来为团长的中国党政代表团，应越南劳动党和越南民主共和国政府的邀请，访问越南民主共和国。3月8日，在河内周恩来和范文同签署了《中国共产党中央委员会、中华人民共和国政府和越南劳动党中央委员会、越南民主共和国政府联合公报》。

3月13日　台湾驻塞内加尔大使馆三等秘书孙际洲回到祖国首都北京。孙际洲不满台湾当局的反动统治，在从塞内加尔首都达喀尔前往西贡途中，于3月5日在日内瓦起义，毅然回到祖国首都北京。

3月22日　《中华人民共和国政府和科威特国政府关于两国建立外交关系的联合公报》在科威特签署，决定建立大使级外交关系。

3月25日～27日　越南劳动党中央第一书记黎笋率领越南劳动党代表团访问中国。

3月26日　中华人民共和国和喀麦隆联邦共和国建立大使级外交关系。

4月7日　中国乒乓球队在日本名古屋举行的第31届世界乒乓球锦标赛中，获是男子团体、女子单打、女子双打和男女混合双打等4项冠军。

4月14日　周恩来总理会见了应邀来我国访问的加拿大、哥伦比亚、英格兰、尼日利亚和美国乒乓球代表团全体成员。以美国乒乓球协会主席格雷姆·斯廷霍文为团长的美国乒乓球代表团，是在4月10日，在参加第31届世界乒乓球锦标赛后，来中国访问的。

5月6日　中国和圣马力诺关于建立领事级正式关系的议定书在法国首都巴黎签字。两国政府决定现阶段自1971年5月6日起建立领事级正式关系。

5月26日　中国和奥地利关于建立外交关系的联合公报在罗马尼亚首都布加勒斯特签字。决定自1971年5月28日起，互相承认并建立外交关系。

6月1日～9日　罗马尼亚共产党总书记、国务委员会主席齐奥塞斯库率领党政代表团访问中国。访问期间，两国党和国家领导人在亲切友好和相互谅解的气氛中，就发展两党、两国和两国人民的友好合作关系和共同关心的国际问题进行了会谈。6月6日，中罗两国联合公报在北京签字。

7月9日～11日　周恩来总理同美国总统尼克松的国家安全事务助理基辛格博士在北京举行会谈。7月16日发表会谈公告。公告宣布，获悉尼克松总统曾表示希望访问中华人民共和国，周恩来总理代表我国政府邀请尼克松总统于1972年5月以前的适当时间访问中国。尼克松总统愉快地接受了这一邀请。

7月10日　以中共中央政治局委员、国务院副总理李先念为团长的中国党政代表团，应朝鲜劳动党中央和朝鲜政府的邀请，到达平壤，参加朝中友好合作互助条约签定10周年庆祝活动。同日，以朝鲜党中央政治委员会委员、党中央委员会书记金仲麟为团长的朝鲜党政代表团，应中共中央和我国政府的邀请，到达北京参加中朝友好合作互助条约签订10周年庆祝活动。

8月16日　我国和伊朗在伊斯兰堡签署建立外交关系的联合公报。

8月20日　我国外交部发表声明，坚决反对美国政府在联合国制造“两个中国”的阴谋。声明指出：1971年8月17日，美国驻联合国首席代表乔治·布什，向联合国秘书长递交了一封信和一份备忘录，宣称在联合国，“中华人民共和国应当有代表权”，同时“应当规定不剥夺中华民国（指蒋介石集团）的代表权”。这是美国政府在联合国制造“两个中国”阴谋的大暴露。对此，中国政府和中国人民绝对不能容忍。

9月24日　我国外交部发表声明，谴责美帝国主义9月21日出动大批飞机轰炸越南北方广平省的罪行。

10月6日～13日　埃塞俄比亚皇帝海尔·塞拉西一世来我国进行国事访问。9日，我国政府同埃塞俄比亚政府经济技术合作协定和贸易协定在北京签字。

10月8日　新华社报道：中华人民共和国政府和突尼斯共和国政府经过友好商谈，基于双方发展友好关系的共同愿望，中国政府决定恢复中国驻突尼斯大使馆工作，并将派出大使。

10月13日　我国同布隆迪在达累斯萨拉姆签署联合公报。联合公报宣布：中华人民共和国政府和布隆迪共和国政府为了发展两国友好合作关系，决定自即日起恢复两国之间的大使级外交关系。

10月20日～26日　周恩来总理同尼克松总统的国家安全事务助理基辛格博士在北京举行了会谈，为尼克松总统访华进行具体安排。

10月25日　第26届联合国大会以76票赞成、35票反对、17票弃权的压倒多数，通过了阿尔巴尼亚、阿尔及利亚等23个国家提出的要求恢复中华人民共和国在联合国的一切合法权利和立即把蒋介石集团的代表从联合国一切机构中驱逐出去的提案。在此之前，本届联合国大会曾就恢复中华人民共和国在联合国的合法权利问题，从10月18日开始，进行了一周的专门辩论，并对美国和日本佐藤政府等联合炮制的把蒋介石集团的代表驱逐出联合国需要三分之二的多数票才能通过的所谓“重要问题”提案进行了表决，表决的结果，这一提案被否决。26日，外交部代理部长姬鹏飞，收到联合国秘书长吴丹发来的关于联大决定恢复中国在联合国一切合法权利和接纳中国为联合国安全理事会5个常任理事国成员的正式通知。29日，我国政府就26届联大通过恢复我国在联合国的一切合法权利并驱逐蒋介石集团代表的决议发表声明。声明对坚持原则、主持正义的一切友好国家的政府和人民表示衷心的感谢，痛斥了美、日制造的“两个中国”的阴谋，重申了中国永远不做欺负其他国家的超级大国的严正立场，宣布中华人民共和国政府即将派出自己的代表团参加联合国的工作，并同一切爱好和平和正义的国家及人民站在一起，为维护各国的民族独立和国家主权，为维护国际和平、促进人类进步的事业而共同奋斗。11月15日，中国代表团正式出席联大第26届会议的全体会议，受到了极其热烈的欢迎。57个国家的代表和大会主席致欢迎词。乔冠华团长在会上发表讲话。

11月2日～13日　由朝鲜、埃及、日本、毛里求斯、尼泊尔和中国乒乓球协会共同发起的亚非乒乓球友好邀请赛在北京举行。

11 月 9 日　我国和黎巴嫩在巴黎签署建立外交关系的联合公报。

11 月 12 日　我国和卢旺达在基加利签署建立外交关系的联合公报。

11 月 18 日　我国进行一次新的核试验。这是我国为了防御而进行的必要和有限制的一次核试验。

11 月 20 日～27 日　越南政府总理范文同率领的越南党政代表团访问我国。

12 月 7 日　我国和塞内加尔在达喀尔签署建立外交关系的联合公报。

12 月 8 日　我国和冰岛在哥本哈根签署建立外交关系的联合公报。

12 月 14 日　我国和塞浦路斯在纽约签署联合公报，决定自即日起建立大使级外交关系。

12 月 16 日～29 日　我国外交部和我国驻印度大使馆先后多次分别照会印度驻华使馆和印度外交部就印度武装人员和印度飞机侵入中国境内进行侦察事件；就印度政府纵容印度人和西藏叛匪到中国驻印度大使馆前挑衅事件，分别向印度政府和印度外交部提出强烈抗议。

12 月 16 日　我国政府为反对印度对巴基斯坦继续发动侵略战争发表声明，坚决支持巴基斯坦反对印度侵略的正义立场。

同日　由苏丹民主共和国副总统兼国防部长人民武装部队总司令哈立德·哈桑·阿巴斯率领的苏丹政府高级代表团到达北京，对我国进行友好的访问。

12 月 30 日　我国外交部发表声明，抗议美、日把我国钓鱼岛等岛屿划入日本"归还区域"，重申我国对这些岛屿的领土主权。声明指出：不久前，美、日两国国会先后通过了"归还"冲绳协定。在这个协定中，美、日两国政府公然把钓鱼岛等岛屿划入"归还区域"。这是对中国领土主权的明目张胆的侵犯。中国人民绝对不能容忍！钓鱼岛等岛屿自古以来就是中国的领土。早在明朝，这些岛屿就已经在中国海防区域之内，中国的台湾渔民历来在钓鱼岛等岛屿上从事生产活动。日本政府在中日甲午战争中，窃取了这些岛屿。现在，日本佐藤政府竟然把日本侵略者过去掠夺中国领土的侵略行动，作为对钓鱼岛等岛屿"拥有主权"的根据，这完全是强盗逻辑。第二次世界大战后，日本政府把台湾的附属岛屿钓鱼岛等岛屿私自交给美国，美国政府片面宣布对这些岛屿拥有所谓"施政权"，这本来就是非法的。现在，美、日两国政府再次拿我国钓鱼岛等岛屿私相授受。这种侵犯中国领土主权的行为不能不激起中国人民的极大愤慨。中国人民一定要收复钓鱼岛等台湾的附属岛屿！

科技文教社会生活

3 月 3 日　我国成功地发射了一颗科学实验人造地球卫星。卫星重量 221 公斤。卫星运行轨道，距地球最近点 266 公里，最远点 1,826 公里，轨道平面与地球赤道平面的夹角 69.9 度，绕地球一周 106 分钟。卫星在运行过程中，用 20,009 兆周和 19,995 兆周的频率，成功地向地面发回了各项科学实验数据。

4 月 15 日～7 月 31 日　国务院在北京召开全国教育工作会议。会议是在张春桥、迟群等操纵和把持下进行的。会议一开始，上海的徐海涛等人抛出了"黑线专政论"，污蔑"文化大革命"前 17 年党领导下的学校"是叛徒、特务、走资派把持领导权"，教育战线"资产阶级专了无产阶级的政"，教师队伍中的大多数和 17 年培养出来的学生的大多数都是"资产阶级知识分子"。这些谬论曾受到一些与会者的反对和抵制，但是受到张春桥和迟群等人的压制。会议期间，周恩来总理曾于 7 月 6 日接见会议领导小组成员，并针对会议上关于 17 年教育工作估计的争论，指出："毛主席的红线也是照耀了教育战线的"，"知识分子的大多数是接受共产党领导的，是为社会主义服务的"，"对教师队伍和解放后培养的学生要作具体分析，要辩证地看问题。"毛泽东主席也曾指示，估计 17 年教育工作不要过分。但是，张春桥、迟群一伙封锁了毛主席的指示，抵制周总理对 17 年教育战线的估计。张春桥在会议领导小组会上说：17 年教育战线"领导权的问题始终没有解决"，"毛主席的路线没有落实"，"名义上是共产党领导，实际上是假的"，会上，由迟群主持起草，经张春桥、姚文元定稿，炮制出了《全国教育工作会议纪要》。《纪要》否定了建国 17 年来的教育工作，作出了所谓"两个估计"：一是说"文化大革命"前 17 年教育战线是资产阶级专了无产阶级的政，是"黑线专政"；二是说知识分子的大多数世界观基本上是资产阶级的，是资产阶级知识分子。《纪要》还说"全民教育"、"天才教学"、"智育第一"、"洋奴哲学"、"知识私有"和"读书做官"等是 17 年资产阶级统治学校的精神支柱。中共中央于 8 月 13 日批转了这个《纪要》。由于"两个估计"全盘否定了"文化大革命"前 17 年教育战线的成就，因

此，教育部门的干部、学校的教职工对《纪要》中的“两个估计”纷纷表示“不理解”、“想不通”，采取各种方式进行抵制，但遭到了张春桥、迟群等人的压制和打击。“两个估计”极大地挫伤了教育战线广大干部和教师的积极性，使广大知识分子长期戴上了精神枷锁，使教育事业的发展受到了严重破坏，教育质量严重下降。粉碎江青反革命集团以后，教育战线广大群众起来批判“两个估计”，要求拨乱反正。1977年9月19日，邓小平同教育部主要负责同志谈话时指出，《全国教育工作会议纪要》里塞进了不少“四人帮”的东西。对这个《纪要》要进行批判，划清是非界限。

7月23日　新华社报道：在近几年中，我国文物、考古工作者开展文物保护和发掘工作，发掘和清理了很多文化遗址和古墓葬，发现大批珍贵的历史文物。在这些考古发掘中出土的历史文物，有的是以前很少发现或第一次发现的。例如：1968年在河北满城发掘的西汉（公元前100多年）中山靖王刘胜及其妻子窦绾的两座古墓，墓凿成于石山之中，工程艰巨，规模宏大，浑如地下宫殿。墓中有各种铜器、金银器、陶器、漆器、丝织品、车马具等随葬品2,800多件。其中有第一次发掘出来的两套“金缕玉衣”。这两套“金缕玉衣”，是以玉石琢成长方形的小薄片，四角穿孔，并用黄金制成的丝缕缀联而成，贴身穿在尸体上，企图保存尸体不朽。在发现的时候，尸体已经腐烂一空，两件玉衣的部分金线和玉片已经断裂，现经整理、加工，已全部复原。这些历史文物，对于研究和了解我国古代历史的政治、经济、文化、军事和中外友好往来等方面的情况，具有重要的科学价值。

8月7日　新华社报道：海河水系“北四河”的主要工程之一——永定新河和北京排污河的开挖治理工程已胜利完成。“北四河”包括海河水系北系的永定河、北运河、潮白河和蓟运河。永定河原是海河北系最大的一条河流，流经河北省和北京市郊区，到天津市北郊区屈家店同北运河相接，汇入海河。由于永定河含沙量较大，中游河道逐年淤高，因此常常溃决改道。特别是汛期洪沥争道，不能畅通下泄，给河北省和京津沿河地区造成洪涝灾害，严重地威胁着天津市和京山铁路的安全。而在天津市北郊区屈家店到塘沽区北塘海口之间，新开挖的长63公里，宽500米，深4—8米的永定新河，可使汛期来自永定河、北运河的洪水不再流入海河，而通过永定河直接入海。再加上同时开挖成的北京排污河，就不仅能够免除洪水对天津市和京山铁路的威胁，为河北省北部平原和北京、天津两市郊区发展工农业生产创造了更有利的条件。

9月26日　新华社报道：我国科学工作者成功地用X光衍射法完成了分辨率为2.5埃的猪胰岛素晶体结构的测定工作。这是继我国首先在世界上人工合成蛋白质——结晶牛胰岛素以后，在蛋白质研究工作中取得的又一个重要成果。胰岛素是一种蛋白质大分子，它含有约700个原子，原子之间的距离为1.5埃左右。现在还没有任何一种方法能够直接观察到这样微小的空间结构，而是借助一种叫做X光衍射的方法间接推算得到的。经鉴定的结论是：这项研究的结果是可靠的，达到了世界先进水平。它为以后研究胰岛素分子结构与功能的关系创造了有利条件，使我们在探索生命奥秘的征途上又前进了一步。

10月28日　为进行政治思想教育和加强革命团结及革命纪律性，《人民日报》重新发表列宁的文章：《欧仁·鲍狄埃（为纪念他逝世二十五周年而作）》。《人民日报》刊登了《国际歌》《三大纪律八项注意》两首革命歌曲，并发展评论员文章：《唱好两首革命歌曲》。

11月28日　新华社报道，甘肃省在近几年间，出土一批珍贵的历史文物，其中包括一批比较重要的原始文化的遗物。武威县雷台的群众，在1969年发现了一座东汉墓（公元25—220年）。墓内出土金器、铜器、铁器、玉器、骨器、漆器、石器共220多件。墓中发现了一件罕见的古代艺术品——踏飞燕的奔马。它是一个造型奇特的铜质奔马，长尾翘举，作昂首嘶鸣、飞腾前进状。为了显示奔马的飞驰，作者大胆想象，在马的右后蹄下踏着一飞燕，其他三脚悬空，赋予了深刻的意境，反映了我国古代劳动人民高度的智慧。

时事焦点

大背景介绍

1971年3月，林立果等人到上海召集“联合舰队”主要成员，从3月21日到24日制定了反革命武装政变计划《571工程纪要》，阴谋策划反革命武装政变，谋害毛泽东，以“夺取全国政权”。3月底4月初，林立果在上海召集江腾蛟、王维国、陈励耘、周建平秘密开会，指定南京以周为“头”，上海以王为“头”，杭州以陈为“头”，江腾蛟“进行三点联系”，配合“协同作战”。随后，“联合舰队”加紧进行反革命武装政变的准备活动。

8月中旬，中共中央决定在“十一”前后召开九届三中全会和四届全国人大。林彪集团惶恐不安，猜测三中全会将要端出他们的问题。8月14日，毛泽东离开北京到南方各地巡视。林彪集团对毛泽东南巡极为疑虑，千方百计探听毛泽东同一些地方负责人的谈话内容。当接到谈话内容的密报后，林彪、叶群下决心采取行动谋害毛泽东。9月7日，林立果向“联合舰队”下达了“一级战备”命令。8日，林彪写了反革命武装政变手令。由于毛泽东对林彪一伙的反常活动有所察觉，机警地改变了行程，打乱了林彪集团的反革命部署。11日深夜，林彪、叶群获悉谋杀毛泽东的计划破产后，阴谋带领黄永胜、吴法宪、李作鹏、邱会作南逃广东，另立中央，分裂国家。

9月12日，毛泽东回到北京。晚10时左右周恩来根据有关方面报告，追查256号专机突然去山海关的行动，命令该机立即返京。林彪、叶群眼看南逃计划败露，于13日零时左右在山海关机场登机强行起飞，飞机向蒙古方向飞行。14日下午，周恩来得到外交部转来我驻蒙古使馆的报告：9月13日凌晨3时，在蒙古温都尔汗附近中国民航256号三叉戟飞机坠毁，乘员9人，8男1女全部死亡。林彪、叶群、林立果等人叛党叛国，自取灭亡，一场反革命政变被彻底粉碎。

林彪反革命集团阴谋夺取最高权力，策动反革命武装政变的事件，客观上宣告了“文化大革命”的理论和实践的失败。

主要热点如下：

- **“九·一三”事件**
- **第二十六届联大——重返联合国**
- **“两个估计”的提出**
- **“工业学大庆”**
- **卫星发射成功**

一、“九·一三”事件

背景介绍

1971年9月13日发生了一起震惊中外的也是中国政治史上的一个重大事件——林彪叛国出逃事件。关于这个事件的前前后后，关于这个事件的性质及其对中国政治的影响已有很多很多的著述，这里就提供几个较重要的文件。

材料：

- “九·一三”事件
- 中共中央关于林彪叛国出逃的通知（节录）

材料一　“九·一三”事件

毛主席在外地巡视期间同沿途各地负责同志的谈话纪要（节录）

（1971年8月中旬至9月12日）

……

一九七〇年庐山会议，他们搞突然袭击，搞地下活动，为什么不敢公开呢？可见心里有鬼。他们先搞隐瞒，后搞突然袭击，五个常委瞒着三个，也瞒着政治局的大多数同志，除了那几位大将以外。那些大将，包括黄永胜、吴法宪、叶群、李作鹏、邱会作，还有

李雪峰、郑维山。他们一点气都不透，来了个突然袭击。他们发难，不是一天半，而是八月二十三、二十四到二十五中午，共两天半。他们这样搞，总有个目的嘛。彭德怀搞军事俱乐部，还下一道战书，他们连彭德怀还不如，可见这些人风格之低。

我看他们的突然袭击，地下活动，是有计划、有组织、有纲领的。纲领就是设国家主席，就是"天才"，就是反对"九大"路线，推翻九届二中全会的三项议程。有人急于想当国家主席，要分裂党，急于夺权。天才问题是个理论问题，他们搞唯心论的先验论。说反天才，就是反对我。我不是天才。我读了六年孔夫子的书，又读了七年资本主义的书，到一九一八年才读马列主义，怎么是天才？那几个副词，是我圈过几次的嘛。"九大"党章已经定了，为什么不翻开看看？《我的一点意见》是找了一些人谈话，作了一点调查研究才写的，是专批天才论的。我并不是不要说天才，天才就是比较聪明一点，天才不是靠一个人靠几个人，天才是靠一个党，党是无产阶级先锋队。天才是靠群众路线，集体智慧。

林彪同志那个讲话，没有同我商量，也没有给我看。他们有话，事先不拿出来，大概总认为有什么把握了，好象会成功了。可是一说不行，就又慌了手脚。起先那么大的勇气，大有炸平庐山，停止地球转动之势。可是，过了几天之后，又赶快收回记录。既然有理，为什么收回呢？说明他们空虚恐慌。

一九五九年庐山会议跟彭德怀的斗争，是两个司令部的斗争。跟刘少奇的斗争，也是两个司令部的斗争。这次庐山会议，又是两个司令部的斗争。

庐山这一次的斗争，同前九次不同。前九次都作了结论，这次保护林副主席，没有作个人结论，他当然要负一些责任。对这些人怎么办？还是教育的方针，就是"惩前毖后，治病救人"。对林还是要保。不管谁犯了错误，不讲团结，不讲路线，总是不太好吧。回北京以后，还要再找他们谈谈。他们不找我，我去找他们。有的可能救过来，有的可能救不过来，要看实践。前途有两个，一个是可能改，一个是可能不改。犯了大的原则的错误，犯了路线、方向错误，为首的，改也难。历史上，陈独秀改了没有？瞿秋白、李立三、罗章龙、王明、张国焘、高岗、饶漱石、彭德怀、刘少奇改了没有？没有改。

我同林彪同志谈过，他有些话说得不妥嘛。比如他说，全世界几百年，中国几千年才出现一个天才，不符合事实嘛！马克思、恩格斯是同时代的人，到列宁、斯大林一百年都不到，怎么能说几百年才出一个呢？中国有陈胜、吴广，有洪秀全、孙中山，怎么能说几千年才出一个呢？什么"顶峰"啦，"一句顶一万句"啦，你说过头了嘛。一句就是一句，怎么能顶一万句。不设国家主席，我不当国家主席，我讲了六次，一次就算讲了一句吧，就是六万句，他们都不听嘛，半句也不顶，等于零。陈伯达的话对他们才是一句顶一万句。什么"大树特树"名曰树我，不知树谁人，说穿了是树他自己。还有什么人民解放军是我缔造和领导的，林亲自指挥的，缔造的就不能指挥呀！缔造的，也不是我一个人嘛。

对路线问题，原则问题，我是抓住不放的。重大原则问题，我是不让步的。庐山会议以后，我采取了三项办法，一个是甩石头，一个是掺沙子，一个是挖墙角。批了陈伯达搞的那个骗了不少人的材料，批发了三十八军的报告和济南军区反骄破满的报告，还有军委开了那么长的座谈会，根本不批陈，我在一个文件上加了批语。我的办法，就是拿到这些石头，加上批语，让大家讨论，这是甩石头。土太板结了就不透气，掺一点沙子就透气了。军委办事组掺的人还不够，还要增加一些人，这是掺沙子。改组北京军区，这叫挖墙角。

你们对庐山会议怎么看法？比如华北组六号简报，究竟是革命的，半革命的，还是反革命的？我个人认为是一个反革命的简报。九十九人的会议，你们都到了，总理也作了总结讲话，发了五个大将的检讨，还发了李雪峰、郑维山两个大将的检讨，都认为问题解决了。其实，庐山这件事，还没有完，还没有解决。他们要捂住，连总参二部部长一级的干部都不让知道，这怎么行呢？

我说的这些，是当作个人意见提出来，同你们吹吹风的。现在不要作结论，结论要由中央来作。

毛主席说，要谨慎。第一军队要谨慎，第二地方也要谨慎。不能骄傲，一骄傲就犯错误。军队要统一，军队要整顿。我就不相信我们军队会造反，我就不相信你黄永胜能够指挥解放军造反，军下面还有师、团，还有司、政、后机关，你调动军队来搞坏事，听你的？

毛主席说，要学列宁纪念欧仁·鲍狄埃逝世二十五周年那篇文章，学唱《国际歌》、《三大纪律八项注意》。不仅要唱，还要讲解，还要按照去做。国际歌词和列宁的文章，全部是马克思主义的立场和观点。那里边讲的是，奴隶们起来为真理而斗争，从来就没有什么救世主，也不靠神仙皇帝，全靠自己救自己，是谁创造了人类世界，是我们劳动群众。在庐山会议

时，我写了一个七百字的文件，就提出是英雄创造历史，还是奴隶们创造历史这个问题。国际歌就是要团结起来到明天，共产主义一定要实现。学马克思主义就讲团结，没有讲分裂！我们唱了五十年国际歌了，我们党有人搞了十次分裂。我看还可能搞十次、二十次、三十次，你们信不信？你们不信，反正我信。到了共产主义就没有斗争了？我就不信。到了共产主义也还是有斗争的，只是新与旧，正确与错误的斗争就是了。几万年以后，错误的也不行，也是站不住的。

三大纪律八项注意，"条条要记清"，"全国人民拥护又欢迎"。现在就是有几条记不清了，特别是三大纪律的第一条，八项注意的第一条和第五条，这几条记不清了。如果都能记清，都能这样做，那多好呀。三大纪律的第一条，就是一切行动听指挥，步调一致，才能得胜利。步调不一致，就不能胜利。再就是八项注意的第一条和第五条，对人民，对战士，对下级要和气，不要耍骄傲，军阀作风坚决克服掉。这是重点。没有重点就没有政策。我希望用三大纪律八项注意教育战士，教育干部，教育群众，教育党员和人民。

毛主席说，庐山会议上讲了要读马、列的书。我希望你们今后多读点书。高级干部连什么是唯物论，什么是唯心论都不懂，怎么行呢？读马、列的书，不好懂，怎么办？可以请先生帮。你们都是书记，你们还要当学生，我现在天天当学生，每天看两本参考资料，所以懂得点国际知识。

我一向不赞成自己的老婆当自己工作单位的办公室主任。林彪那里，是叶群当办公室主任，他们四个人向林彪请示问题都要经过她。做工作要靠自己动手，亲自看，亲自批。不要靠秘书，不要把秘书搞那么大的权。我的秘书只稿收收发发，文件拿来自己选，自己看，要办的自己写，免得误事。

这次庐山会议，有些同志是受骗的，受蒙蔽的。问题不在你们，问题在北京。有错误不要紧，我们党有这么个规矩，错了就检讨，允许改正错误。

要抓思想上政治上的路线教育。方针还是惩前毖后，治病救人，团结起来，争取更大的胜利。

材料二　中共中央关于林彪叛国出逃的通知（节录）

（一九七一年九月十八日）

一、中共中央正式通知：林彪于一九七一年九月十三日仓惶出逃，狼狈投敌，叛党叛国，自取灭亡。

现已查明：林彪背着伟大领袖毛主席和中央政治局，极其秘密地私自调动三叉戟运输机、直升飞机各一架，开枪打伤跟随多年的警卫人员，于九月十三日凌晨爬上三叉戟飞机，向外蒙、苏联方向飞去。同上飞机的，有他的妻子叶群、儿子林立果及驾驶员潘景寅、死党刘沛丰等。在三叉戟飞机越出国境以后，未见敌机阻击，中央政治局遂命令北京部队立即对直升飞机迫降。从直升飞机上查获林彪投敌时盗窃的我党我军大批绝密文件，胶卷、录音带，并有大量外币。在直升飞机迫降后，林彪死党周宇驰、于新野打死驾驶员，两人开枪自杀，其余被我活捉。

对林彪叛党叛国事件，中央正在审查。现有的种种物证人证业已充分证明：林彪出逃的罪恶目的，是投降苏修社会帝国主义。根据确实消息，出境的三叉戟飞机已于蒙古境内温都尔汗附近坠毁。林彪、叶群、林立果等全部烧死，成为死有余辜的叛徒卖国贼。

二、第二十六届联大——重返联合国

背景介绍

1971 年 11 月 15 日，联合国第二十六届会议召开，以乔冠华为团长的中国代表团第一次作为新中国的代表出现在联合国舞台上。在这次会议上，乔冠华代表中国政府全面阐述了在一系列重大国际问题上的原则立场。中国代表的讲话受到大多数代表的热烈欢迎，尤其是第三世界国家的拥护。第二十六届是中国第一次以一个大国的身份出现在世界政治舞台上，它使得世界更加了解了中国。这次大会在中国的外交史上有深刻的历史意义。

材料：

- 欢迎您，七亿人民的代表
- 中国代表团在第二十六届联大上受到热烈欢迎
- 乔冠华在二十六届联大上的发言

材料一　欢迎您，七亿人民的代表

中华人民共和国出席联合国大会第二十六届会议代表团，肩负七亿中国人民的重托，于十一月十一日中午顺利到达联合国总部所在地纽约。

十一日上午，当得悉中国代表团要到达纽约的时候，联合国秘书处的代表，阿尔巴尼亚、阿尔及利亚和其他友好国家的常任代表以及来自各国、各地的几百名记者，很早就来到机场等候。十二时三十分，中国代表团乘坐的飞机出现在纽约市的上空，徐徐降落。机场上，阿尔巴尼亚、阿尔及利亚等二十三个联合国提案国和其他友好国家的联合国的代表，一个个露出了胜利的喜悦。中国代表团的同志们走下飞机，同他们一一亲切握手，互相致意。大家有着共同的心情：我们坚持长期的斗争，终于胜利了！

中美人民情谊深

美国人民由于遭到美国反动派的阻挠，同中国人民隔绝了二十多年没有来往。他们对于中国代表团的到来，感到格外亲切。美中友好协会的一份贺电说得好："恢复中华人民共和国在联合国的合法席位并驱逐蒋介石集团这个阿尔巴尼亚提案的胜利，不仅是中国人民的胜利，而且是全世界人民的胜利。"

在旅途中，中国代表团就收到了美国友好人士埃德加·斯诺夫妇从瑞士伯尔尼发来的贺电："愉快的到达。万岁！良好的祝愿！"另一位美国友好人士格林从加利福尼亚州发来电报说："欢迎你们，最热烈地祝贺你们和你们的同事。"

听说中国代表团即将到达纽约，数百名美国友好人士马上赶到机场迎接。他们当中，有来自纽约市的，有来自华盛顿、波士顿、费城的，还有从远处亚特兰大等地赶来的。当中国代表团的车队驶入纽约市的时候，沿途不少行人高兴地互相转告说："中国来的！""中国来的！"不少人招手说："欢迎！欢迎"有的美国友好人士，其中有些是美国黑人，在机场迎接代表团之后，又赶上代表团的车队，不断向代表团欢呼、挥帽致意。

代表团住的旅馆门口围着不少人，正在观看高高升起的五星红旗。不少记者也早已等候在这里了。一封封电报、信件从各地寄到了代表团的住处，表示热烈欢迎中国代表团的到来，表示愿意提供协助，希望能约见代表团的同志，希望了解新中国的情况。一位几十年前曾经在中国侨居过的美国老年妇女埃莉克斯激动地说，看到中国代表团就像看到久别重逢的亲人一样。她指着自己的心说："我从这里热爱中国。"说着便流下了兴奋的眼泪。有两位女青年追上电梯，要求中国代表团成员签名留念。住在同一所旅馆的一对夫妇说："非常高兴见到你们。祝你们胜利。"旅馆里的一位工作人员还亲切地称呼中国代表团的成员为"我的好朋友"、"我的兄弟"。

乔冠华团长在到达机场时向美国人民致意时说："美国人民是伟大的人民，中美两国人民有着深厚的友谊。我们愿借此机会，向纽约市各界人民和美国人民表示良好的祝愿。"二十多年来，美国少数反动派妄图孤立中国，但他们丝毫破坏不了中美两国人民之间的深情厚谊。许多美国友好人士都强调了这一点，他们指出，乔冠华团长这个讲话好极了。

喜气洋洋迎亲人

对久居在这里的爱国华侨来说，中国代表团的到来是一件大喜事。好几百名爱国华侨，喜气洋洋，很早就来到机场。他们有的举着伟大领袖毛主席的画像，有的打着红布横幅，上边写着："热烈欢迎祖国驻联大代表团！""中华人民共和国万岁！""团结起来，争取更大的胜利！"当代表团的车队在他们面前缓慢驶过的时候，他们热情地欢呼，高唱《歌唱社会主义祖国》。代表团的同志们不断向他们挥手致意。随后，一个个花篮送到代表团的住处，有华侨学生组织的，有妇女组织的，有商界的，有新闻界的。华侨来访络绎不绝。一位华侨说："毛主席为中国人民作出了重大贡献，毛主席领导下的中国政府是中国人民的真正代表。"这里的华侨报纸也连日发表消息、文章，欢迎祖国代表团的到来。他们为伟大的社会主义祖国而感到自豪。《华声报》发表的一份贺电说："我们衷心热烈欢迎毛主席从祖国派来的亲人。你们是中国人民的真正代表，第一次把祖国人民的真正意向带到联合国。"

携手并肩共斗争

五星红旗在纽约东河之滨的联合国大厦迎风飘扬。各友好国家驻联合国代表团正期待着中国代表团于星期一（十一月十五日）正式开始参加联合国大会这一隆重的日子。中国代表团在会见各友好国家在联合国的代表的时候，不少亚、非、拉国家的代表都表示，许多年来一直期待着中国代表的到来，为反对帝国主义、新老殖民主义和超级大国的强权政治而并肩战斗。各友好国家代表的勉励，大大地鼓舞了中国代表团。中国人民将永远珍惜全世界人民和一

切主持正义的国家对我们的信任和支持。

中华人民共和国政府十月二十九日声明指出："大小国家一律平等，任何一个国家的事，要由这个国家的人民来管；全世界的事，要由世界各国来管；联合国的事，要由参加联合国的所有国家共同来管；这是当前世界不可抗拒的历史潮流。"中国人民将同一切爱好和平和主持正义的国家和人民站在一起，为维护各国的民族独立和国家主权，为维护国际和平、促进人类进步的事业而共同努力奋斗！

1971.11.16《人民日报》

材料二　中国代表团在第二十六届联大上受到热烈欢迎

以乔冠华为团长、黄华为副团长的中华人民共和国代表团十一月十五日出席了联合国大会第二十六届会议的全体会议，受到极其热烈的欢迎。乔冠华团长在会上发表了重要讲话（全文另发），他的讲话在会议厅里激起了热烈的掌声。

会议在当地时间上午十时半开始。当乔冠华团长、黄华副团长和代表团代表符浩、熊向晖、陈楚进入会场，在中国的席位就座时，许多友好国家的代表立即前来向他们表示祝贺和欢迎。大会主席马利克首先致欢迎词。他说："我作为大会主席，非常高兴地欢迎中华人民共和国代表团。"他强调指出，中华人民共和国参加联合国组织的工作，"这是具有历史意义的时刻"。

马利克致词后，许多国家代表相继走上讲台致词欢迎中国代表团。在他们发言过程中，要求发言的代表不断增加，最后共有五十七个国家的代表在会上致了欢迎词，其中包括提出要求立即恢复中华人民共和国在联合国的一切合法权利、并立即把蒋介石集团的代表从联合国及其附属一切机构中驱逐出去这一提案的阿尔巴尼亚、阿尔及利亚和其他联合提案国的代表，以及亚洲、非洲、拉丁美洲、阿拉伯地区、东欧、西欧、北欧等地区的代表。由于致欢迎词的代表越来越多，原定上午结束的会议，在中午稍事休息后，下午继续开会，一直开到当地时间下午六时四十分，历时约六个小时。有的代表已准备了发言稿，但由于时间不够而未能发言。

许多代表的欢迎词热情洋溢，表达了对中国人民的信任、鼓励和兄弟般的情谊。不少代表在发言中赞扬了毛主席对中国人民的革命和建设事业的领导，有的代表还热情地朗诵了毛主席的诗词。

在各国代表致欢迎词以后，乔完华团长在经久不息的掌声和欢呼声中，登上了联合国大会讲坛，发表了重要讲话。他在讲话中首先对大会主席和代表们的欢迎表示感谢。他还代表中国政府和中国人民对于坚持原则，主持正义，为恢复我国在联合国的合法权利进行了不懈的卓有成效的努力的阿尔巴尼亚、阿尔及利亚等二十三个提案国，对支持这一提案的许多友好国家，对以不同方式对我国表示了同情的其他一些国家，表示衷心的感谢，并且全面阐述了我国政府在一系列重大国际问题上的原则立场。乔冠华团长的讲话受到了绝大多数代表的热烈欢迎。在他讲话过程中，会场非常安静，代表们聚精会神地倾听了他的讲话。当他讲话完毕时，会议厅里又一次爆发出长时间的热烈掌声，许多友好国家的代表再次到中国代表团座席前同乔冠华团长、黄华副团长和代表团的其他代表亲切握手，表示热烈祝贺。

在整个会议过程中，始终洋溢着一片对中国友好的气氛。

在会上致欢迎词的各国代表（按发言次序）有：科威特（代表亚洲国家），捷克斯洛伐克（代表东欧国家），荷兰（代表西欧和其他国家），丹麦（代表北欧五国），摩洛哥（代表阿拉伯国家），美国（东道国），阿尔巴尼亚，法国，智利，布隆迪，哥斯达黎加（代表拉丁美洲国家），赞比亚，古巴，上沃尔特（代表非洲国家），毛里塔尼亚，巴基斯坦，罗马尼亚，坦桑尼亚联合共和国，意大利，加纳，马来西亚（并代表印度尼西亚，菲律宾，新加坡和泰国），尼泊尔，奥地利，南斯拉夫，阿尔及利亚，赤道几内亚，秘鲁，苏丹，马里，也门民主人民共和国，乌干达、缅甸，几内亚，刚国人民共和国，日本，阿富汗，锡兰，墨西哥，伊拉克，喀麦隆，阿拉伯叙利亚共和国，埃塞俄比亚，土耳其，苏联，伊朗，阿拉伯也门共和国，匈牙利，塞浦路斯，波兰，蒙古，印度，黎巴嫩，多哥，索马里，突尼斯，尼日利亚，保加利亚。

1971.11.17《人民日报》

材料三　乔冠华在二十六届联大上的发言

中华人民共和国代表团团长乔冠华十一月十五日在联合国大会第二十六届会议全体会议上发言，全文如下：

主席先生，

各位代表先生，

首先，请允许我以中华人民共和国代表团的名

义，感谢主席先生和许多国家的代表对我们表示的欢迎。

许多朋友发表了热情洋溢的讲话，表达了对中国人民的信任、鼓励和兄弟般的情谊，这使我们深受感动。我们将把这些转达给全体中国人民。

今天，我们中华人民共和国代表团来到这里，出席联合国大会第二十六届会议，同大家一道参加联合国的工作，感到高兴。

大家都知道，中国是联合国的创始国之一。一九四九年，中国人民推翻了蒋介石集团的反动统治，建立了中华人民共和国。从那时起，中国在联合国的合法权利，理所当然地就应属于中华人民共和国。只是由于美国政府的阻挠，中华人民共和国在联合国的合法权利才被长期剥夺，早被中国人民唾弃的蒋介石集团才得以窃据中国在联合国的合法席位。这是对中国内政的粗暴干涉，也是对联合国宪章的恣意践踏。现在，这种不合理的局面终于改变过来了。

一九七一年十月二十五日，本届联合国大会以压倒多数通过决议，决定恢复中华人民共和国在联合国的一切合法权利，并立即把蒋介石集团的代表从联合国及其所属一切机构中驱逐出去。这是敌视、孤立和封锁中国人民的政策的破产。这是美国政府伙同日本佐藤政府妄图在联合国制造“两个中国”的计划的失败。这是毛泽东主席的革命外交路线的胜利。这是全世界人民的共同胜利。

阿尔巴尼亚、阿尔及利亚、缅甸、锡兰、古巴、赤道几内亚、几内亚、伊拉克、马里、毛里塔尼亚、尼泊尔、巴基斯坦、也门民主人民共和国、刚果人民共和国、罗马尼亚、塞拉勒窝内、索马里、苏丹、叙利亚、坦桑尼亚联合共和国、阿拉伯也门共和国、南斯拉夫、赞比亚等二十三个提案国，坚持原则，主持正义，为恢复我国在联合国的合法权利进行了不懈的卓有成效的努力；支持这一提案的许多友好国家，也都为此作出了贡献。还有一些国家也以不同方式对我国表示了同情。我代表中国政府和中国人民对所有这些国家的政府和人民表示衷心的感谢。

联合国成立到现在，已经二十六年了。在人类历史上，二十六年只是短暂的一瞬，但在这个期间，世界局势却发生了深刻的变化。联合国成立之初，成员国只有五十一个，现在已经增加到一百三十一个。在新增加的八十个成员国中，绝大多数是二次大战后取得独立的国家。二十多年来，亚洲、非洲和拉丁美洲各国人民为争取和维护民族独立，反对外来侵略和压迫，进行了顽强不屈的斗争。欧洲、北美、大洋洲也兴起了要求改变现状的群众运动和社会潮流。越来越多的中、小国家正在联合起来，反对一、两个超级大国的霸权主义和强权政治，争取独立自主地解决本国事务和在国际关系中的平等地位。国家要独立，民族要解放，人民要革命，这已成为不可抗拒的历史潮流。

人类社会总是不断进步的。这种进步总是要通过无数的革命和变革才能取得的。就拿联合国总部所在地美国来说，正是由于一七七六年华盛顿领导的革命战争的胜利，美国人民才赢得了独立。正是由于一七八九年的大革命，法国人民才摆脱了封建主义的枷锁。人类进入二十世纪以后，伟大列宁领导的一九一七年俄国十月社会主义革命的胜利，为全世界被压迫民族和被压迫人民的自由解放开辟了广阔的道路。对历史的发展和社会的进步，世界各国人民感到欢欣鼓舞，一小撮腐朽反动的力量则是惶恐不安，极力进行垂死挣扎。他们武装侵略别的国家，颠覆别国的合法政府，干涉别国的内政，在政治、军事、经济上对别的国家进行控制，任意欺负别的国家。二次大战后，新的世界大战没有发生，但是局部战争从未停止。现在，新的世界大战的危险依然存在，但是，当前世界的主要倾向是革命。人民的斗争是有曲折、有反复的，但是反对人民和反对进步的逆流，终究不能阻止人类社会继续发展的主流。世界一定要走向进步，走向光明，而决不是走向反动，走向黑暗。

主席先生和代表先生们，

中国人民受尽了帝国主义压迫的苦痛。一百多年来，帝国主义曾经对中国发动多次侵略战争，强迫中国签订了许多不平等条约。他们在中国划分势力范围，掠夺中国资源，剥削中国人民。中国人民过去的贫困和不自由的程度，是人所共知的。为了争取民族的独立、自由和解放，中国人民前赴后继，不屈不挠，对帝国主义及其走狗进行了长期的英勇斗争，终于在伟大领袖毛泽东主席和中国共产党的领导下，取得了革命的胜利。中华人民共和国成立后，中国人民无视帝国主义的重重封锁，顶住了外来的巨大压力，独立自主，自力更生，把我国建成了一个初步繁荣昌盛的社会主义国家。事实证明，我们中华民族完全有自立于世界民族之林的能力。

台湾是中国的一个省，居住在台湾的一千四百万人民是中国人民的骨肉同胞。根据开罗宣言和波茨坦公告，台湾在第二次世界大战后已归还祖国，台湾同胞已经回到祖国的怀抱。美国政府在一九四九年和一九五〇年一再正式确认了这一事实，并且公

开声明，台湾问题是中国的内政，美国政府无意干涉。只是由于朝鲜战争的发生，美国政府才违背自己的诺言，派遣武装力量侵占中国的台湾和台湾海峡，至今仍然留在那里未走。现在有些地方散布所谓"台湾地位未定"的谬论，是在策划"台湾独立"的阴谋，继续制造"一中一台"，实际上也就是"两个中国"。我代表中华人民共和国政府在这里重申：台湾是中国领土不可分割的一部分，美国用武力侵占中国的台湾和台湾海峡，丝毫不能改变中华人民共和国对台湾的主权；美国的一切武装力量一定要从台湾和台湾海峡撤走；任何企图把台湾从祖国分割出去的阴谋，都是我们坚决反对的。中国人民一定要解放台湾，这是任何力量也阻挡不了的。

主席先生和代表先生们，

长期遭受帝国主义侵略和压迫的中国人民，一贯反对帝国主义的侵略政策和战争政策，支持一切被压迫人民和被压迫民族争取自由解放、反对外来干涉、掌握自己命运的正义斗争。中国政府和中国人民的这一立场，符合世界人民的根本利益，也符合联合国宪章的精神。

美国政府武装侵略越南、柬埔寨和老挝，蹂躏这三个国家的领土完整和主权，加剧了远东的紧张局势，遭到了包括美国人民在内的全世界人民的强烈反对。中国政府和中国人民坚决支持印度支那三国人民的抗美救国战争；坚决支持印度支那人民最高级会议的联合声明和越南南方共和临时革命政府的七点和平倡议。美国政府立即无条件地全部从印度支那三国撤出美国及其仆从的一切武装力量，让印度支那三国人民在没有外来干涉的情况下，独立自主地解决他们自己的问题，这是缓和远东紧张局势的关键。

朝鲜至今仍处于分裂状态。中国人民志愿军早就从朝鲜撤走了，但是美国军队至今还继续留在南朝鲜。和平统一祖国，是全体朝鲜人民的共同愿望。中国政府和中国人民坚决支持朝鲜民主主义人民共和国今年四月提出的和平统一祖国的八点纲领；坚决支持它提出的废除联合国关于朝鲜问题的一切非法决议和解散"联合国韩国统一复兴委员会"的正义要求。

中东问题的实质是以色列犹太复国主义在超级大国的支持和纵容下对巴勒斯坦人民和阿拉伯人民的侵略。中国政府和中国人民坚决支持巴勒斯坦人民和阿拉伯各国人民反对侵略的正义斗争，并且相信，英勇的巴勒斯坦人民和阿拉伯各国人民坚持斗争，坚持团结，一定能够收复阿拉伯国家的失地，恢复巴勒斯坦人民的民族权利。中国政府认为，全世界一切爱好和平和主持正义的国家和人民有义务支援巴勒斯坦人民和阿拉伯各国人民的斗争；任何人也无权背着他们，拿他们的生存权利和民族利益进行政治交易。

各种表现形式的殖民主义的继续存在，是对世界各国人民的挑战。中国政府和中国人民坚决支持莫三鼻给、安哥拉、几内亚（比绍）等地区的人民争取民族解放的斗争；坚决支持阿扎尼亚、津巴布韦、纳米比亚人民反对白人殖民统治和种族歧视的斗争。他们的斗争是正义的，正义的事业是一定要胜利的。

没有经济上的独立，一个国家的独立是不完全的。亚、非、拉国家在经济上的落后，是帝国主义的掠夺造成的。反对经济掠夺，保护国家资源，是独立国家不可剥夺的主权。中国仍然是一个经济上落后的国家，也是一个正在发展中的国家。中国与绝大多数亚、非、拉国家一样，是属于第三世界的。中国政府和中国人民坚决支持拉丁美洲国家和人民带头兴起的捍卫二百浬领海权、保护本国资源的斗争；坚决支持亚、非、拉石油输出国以及其他各种区域性和专业性组织展开的维护民族权益、反对经济掠夺的斗争。

我们一贯主张，国家不论大小，应该一律平等，和平共处五项原则应该成为国与国之间的关系准则。各国人民有权按照自己的意愿，选择本国的社会制度，有权维护本国独立、主权和领土完整，任何国家都无权对另一个国家进行侵略、颠覆、控制、干涉和欺负。我们反对大国优越于小国，小国依附于大国的帝国主义和殖民主义的理论。我们反对大国欺侮小国、强国欺侮弱国的强权政治和霸权主义。我们主张，任何一个国家的事，要由这个国家的人民自己来管；全世界的事，要由世界各国来管；联合国的事，要由参加联合国的所有国家共同来管；不允许超级大国操纵和垄断。超级大国就是要超人一等，骑在别人头上称王称霸。中国现在不做，将来也永远不做侵略、颠覆、控制、干涉和欺负别人的超级大国。

一两个超级大国加紧扩军备战，大力发展核武器，严重地威胁国际和平。世界人民渴望裁军，尤其是核裁军，是可以理解的。他们要求解散军事集团、撤走外国军队、取消外国军事基地，是正当的。但是，超级大国口头上天天讲裁军，实际上是天天在扩军。他们搞的所谓核裁军，完全是为了垄断核武器，进行核威胁和核讹诈。中国决不会背着无核国家参加核大国的所谓核裁军谈判。中国的核武器还处于试验

阶段。中国发展核武器完全是为了防御，为了打破核垄断，最终消灭核武器和核战争。中国政府一贯主张全面禁止和彻底销毁核武器，并倡议召开世界各国首脑会议来讨论这个问题，作为第一步，首先就不使用核武器达成协议。中国政府曾多次声明，现在我代表中国政府再一次郑重声明，中国在任何时候、任何情况下，都不首先使用核武器。美国和苏联如果真想裁军，就应该承担不首先使用核武器的义务。这并不是一件难于做到的事。能不能做到这一点，是对他们是否真正具有裁军愿望的严峻考验。

我们一向认为，各国人民的正义斗争都是互相支持的。我国的社会主义革命和社会主义建设一贯得到各国人民的同情和支持。支持各国人民的正义斗争是我们应尽的义务。为了支持各国人民的斗争，帮助他们独立自主地发展本国经济，我们向一些友好国家提供了援助。我们提供援助，从来严格尊重受援国家的主权，不附加任何条件，不要求任何特权。对于正在进行反侵略斗争的国家和人民，我们提供无偿的军事援助，我们永远不做军火商。我们坚决反对有的国家以"援助"为手段，企图控制和掠夺受援国家。但是，由于我国经济还比较落后，我们提供的物质援助是很有限的，我们的支持主要的还是政治上和道义上的支持。中国有七亿人口，应该对人类进步做出较大的贡献。我们希望，今后能够逐步改变这种力不从心的状况。

主席先生和代表先生们，

根据联合国宪章的宗旨，联合国应当在维护国际和平、反对侵略和干涉、发展各国之间的友好合作关系方面发挥应有的作用。但是，在过去长时间里，一两个超级大国利用联合国做了很多违背联合国宪章和各国人民意愿的事情。这种情况不应该继续下去。我们希望联合国宪章的精神能够得到真正的贯彻。我们将同一切爱好和平、主持正义的国家和人民站在一起，为维护各国的民族独立和国家主权，为维护国际和平、促进人类进步事业而共同努力。

1971.11.17《人民日报》

三、"两个估计"的提出

背景介绍

"两个估计"是"四人帮"于1971年4月至7月召开的全国教育工作会议上炮制出来的。这两上估计是："毛主席的革命教育路线基本上没有得到贯彻执行"，大多数教师"世界观基本上是资产阶级的"。这两个估计长期以来成为套在广大知识分子尤其是教师身上的精神枷锁。

"两个估计"是"四人帮"集团为在教育战线争夺领导权，即为了夺权以培养自己的追随者与接班人而提出的。通过它，"四人帮"打击压制了一大批的教育工作者与知识分子，对中国的教育事业造成恶劣的影响。

材料：

·"两个估计"是怎样出笼的

材料 "两个估计"是怎样出笼的

所谓"两个估计"就是：解放后17年"毛主席的无产阶级教育路线基本上没有得到贯彻执行"，"资产阶级专了无产阶级的政"；大多数教师的"世界观基本上是资产阶级的"。这"两个估计"是"四人帮"一伙在1971年4月至7月召开的全国教育工作会议上炮制出来的。长期以来，"两个估计"成为套在广大知识分子、特别是广大教师身上的精神枷锁，危害严重，流毒深广，造成了十分恶劣的后果。"四人帮"是怎么炮制出来"两个估计"的呢？

"两个估计"是"四人帮"一伙蓄谋已久的产物。早在"文化大革命"初期，张春桥、姚文元就伙同林彪、江青，大肆攻击教育战线，全盘否定"文化大革命"前17年教育战线的成就，竭力丑化、打击知识分子。1969年6月，张春桥、姚文元就在上海组织人马，炮制了一个《上海市中、小学教育革命纲要》。《纲要》中说："文化大革命的伟大胜利，打破了资产阶级知识分子统治学校的局面，使上海市中、小学出现了翻天覆地的变化。"到了1971年，在筹备召开全国教育工作会议过程中，"四人帮"预感到对如何估计十七年的教育工作和知识分子这两个问题"会引起争论"。张春桥一伙为此加紧进行阴谋策划。1971年3月18日张春桥同他们在上海的一个余党进行了一次谈话，为炮制"两个估计"定下了调子。张春桥说："现在教师队伍中，有的非常恶劣，要大换一批。对这些人我很恼火，可都枪毙也不行啊！"那个余党说："如何在使用中改造是个大问题。这个问题上海较突出，有的年纪大，光养着不行，过于重用他们又翘尾巴，不批判放毒，一批判就躺倒。"当张春桥听说对十七年教育战线的估计有争论时，他恶狠狠地说：教育

战线"有它的特殊性,与工农业战线不同,还有什么争论的!""这个问题要给在学校工作的干部讲清楚,统治就是专了我们的政。"张春桥的这一番恶毒的黑话,后来带到了全国教育工作会议上,成为炮制"两个估计"的指导思想。

1971年4月15日至7月31日,全国教育工作会议在北京召开。"四人帮"一伙千方百计篡夺这次会议的领导权。他们一方面把"四人帮"的干将、亲信拼命塞进去参加会议,另一方面又竭力排斥原教育战线的同志。在出席会议的631名代表中,"文化大革命"前搞过教育工作、包括沾过教育战线边的,仅占三分之一。在会议的领导成员和工作机构中,原高教部和教育部的同志竟连一个也没有。这样,参加会议的大多数人,都不熟悉"文化大革命"前十七年的教育工作情况。但尽管如此,会议的许多代表仍然提出,十七年教育工作的成绩是主要的,应该肯定毛主席的革命路线在教育战线占主导地位。"四人帮"一伙对此大为恼火,对坚持正确意见的代表扣帽子、打棍子,竭力压制这些同志。迟群诬蔑这些同志"立场、感情、态度有问题",质问这些同志"到底是哪条路线上的人",叫嚷"这样的人若不转变,能否继续参加会议,值得研究。"他们用所谓"大批判开路",把片面搜集到的诬蔑十七年教育战线的材料抛出来,大造舆论。他们还在会上秘密串联,搞特务活动。"四人帮"在上海的一个死党,几乎每天晚上都把他们指派的几个所谓联络员召集起来,分析有关省市自治区的动态,经常向王洪文汇报。王洪文也以"探望"为名,窜到会议驻地,亲自出谋划策,撑腰打气。在"四人帮"一伙的把持下,这次会议造成了一个对十七年、对知识分子只许说坏话、不许说一句公道话的局面。

在这样的情况下,"四人帮"经过密谋策划,由迟群挂帅起草,张春桥、姚文元修改定稿,在《全国教育工作会议纪要》中正式抛出了所谓"两个估计"。对于第一个估计,原稿一开始是这样写的:"一小撮叛徒、特务、走资派,把持教育部门的领导权,疯狂推行反革命修正主义教育路线,毛主席的无产阶级教育路线基本上没有得到贯彻执行"。对于这已经十分恶毒的提法,张春桥还嫌不够,又进一步加上,无产阶级对教育部门的领导权"还没有从根本上解决"。《纪要》中还说:"高教'六十条',使'教授治校'、'智育第一'、'业务挂帅'等黑货更加系统化,加紧推行修正主义路线,达到了十分猖狂的程度。"这里面的"更加系统化"、"达到十分猖狂的程度",也是张春桥特意加上去的。对于第二个估计,《纪要》初稿写道:"解放以来,特别是经过文化大革命,知识分子的大多数在政治上、思想上有了显著的进步,涌现出一批决心把无产阶级教育革命进行到底的积极分子。但是,他们世界观的彻底改变需要一个很长的时间,要通过痛苦的磨炼"。张春桥对这样的写法还觉得不满意,把"解放以来,特别是"几个字删掉,把"显著的进步"改成"不同程度的进步",同时加上了"大多数……世界观基本上是资产阶级的"。这样,"两个估计"就在《全国教育工作会议纪要》中正式出笼,同年8月以中央名义批转全国,从而成为打击压制教育工作者和广大知识分子的两根大棒。

"两个估计"出笼后,遭到了广大知识分子的强烈反对和抵制。粉碎"四人帮"以后,党中央和全国人民在揭批"四人帮"的过程中,于1977年下半年推倒了反动的"两个估计"。1979年3月,中共中央正式发出通知,撤销了载有"两个估计"的1971年《全国教育工作会议纪要》。

四、"工业学大庆"

背景介绍

"工业学大庆"是毛泽东在60年代末向全国人民提出来的一个号召。它极大地鼓舞了中国人民建设自己经济的热情与信心。当然作为一面红旗,其在当时客观的历史环境下,也出现了一些失误的地方。1971年是第四个五年计划开始实行的一年。这时又提出开展"工业学大庆"的运动目的是要"抓革命、促生产",以期再次掀起一个经济建设的热潮。但是在当时的历史条件下效果不大。

材料:

· 工业学大庆

材料　工业学大庆

大庆,是伟大领袖毛主席提倡的一面红旗。

"工业学大庆",是毛主席向全国人民发出的伟大号召。

几年来,毛主席的号召极大地鼓舞了我国工人阶级,自力更生、艰苦奋斗,越来越深刻地改变了我国的工业面貌。今年,在开始实行发展国民经济第四个五年计划的时候,许多地方的党代表大会提出进

一步开展学大庆的群众运动。一个以大庆为榜样，抓革命、促生产的群众运动的新高潮正在蓬勃发展。这对于推动工业战线的斗、批、改，加快社会主义建设，进一步巩固无产阶级专政，具有极为重要的意义。

大庆，是活学活用毛泽东思想的榜样。大庆的道路，是按照毛主席的无产阶级革命路线发展工业的道路。

发展工业走什么道路，是无产阶级夺取政权以后面临的新课题。在这个问题上，始终存在着马克思主义路线和机会主义路线的严重斗争。马克思主义主者坚持列宁的观点：生气勃勃的创造性的社会主义是由人民群众自己创立的。而一切机会主义者都拜倒在资产阶级脚下，否定人民群众的伟大革命作用。这个斗争，是唯物历史观和反动的唯心历史观的斗争，是用革命化领导机械化，还是用机械化取消革命化的斗争。斗争的实质，是要建设社会主义，还是要复辟资本主义。

毛主席总结了国内外无产阶级专政和社会主义建设正反两方面的历史经验，在《论十大关系》、《关于正确处理人民内部矛盾的问题》和著名的"鞍钢宪法"的批示等光辉著作中，系统地提出了发展工业的马克思列宁主义的理论、路线、方针、政策。毛主席提出了鼓足干劲，力争上游，多快好省地建设社会主义的总路线，和一整套两条腿走路的方针，号召我们"自力更生"、"艰苦奋斗"，"打破洋框框，走自己工业发展道路"。在毛主席光辉思想的指引下，我国工人阶级一次又一次地战胜了叛徒、内奸、工贼刘少奇反革命修正主义路线的干扰和破坏，推动工业建设不断高速度地发展。

大庆油田会战，就是在一九六〇年我国经济遇到暂时困难的时候，迎着帝修反掀起的反华恶浪，迎着刘少奇一伙在工业上刮起的下马黑风，打上去的。英雄的大庆工人，高举毛泽东思想伟大红旗，头顶蓝天，脚踩荒原，不顾右倾机会主义分子的讽刺打击，蔑视资产阶级技术权威的条条框框，发扬一不怕苦、二不怕死的革命精神，在不到三年的时间里，建起了我国第一流的大油田，甩掉了西方资产阶级强加在我们头上的"贫油国家"的帽子。在无产阶级文化大革命中，大庆工人紧跟毛主席的伟大战略部署，坚持抓革命，促生产，以出色的成就捍卫了毛主席的无产阶级革命路线。大庆油田的开发和建设，充分体现了"鞍钢宪法"的精神，是我国工业史上一次伟大的革命实践。

学大庆，就要像大庆那样，用毛泽东思想统帅一切，两论起家，以毛主席的光辉哲学思想为指针，坚持辩证唯物论和历史唯物论，反对唯心论和形而上学，自觉地改造世界观，解决阶级斗争、生产斗争、科学实验中的各种问题。

学大庆，就要像大庆那样，大学解放军，把毛主席、林副主席、中央军委对军队思想政治工作的指示，当作对自己的指示，把古田会议决议和一九六〇年军委扩大会议决议的建军方向，当成自己的建设方向，实行政治建厂，突出无产阶级政治，坚持四个第一，大兴三八作风，开展四好运动。

学大庆，就要像大庆那样，坚持集中领导同群众运动相结合的原则，坚持高度革命精神同严格科学态度相结合的原则，坚持技术革新和勤俭建国的原则，全面体现社会主义建设总路线多快好省的要求。

学大庆，就要像大庆那样，坚定地走毛主席《五·七指示》的道路，以工为主，兼学军事、政治、文化、批判资产阶级。在有条件的地方，要建设"工农结合，城乡结合，有利生产，方便生活"的社会主义新型工矿区。

总之，学大庆，就要活学活用马克思主义、列宁主义、毛泽东思想，坚决贯彻执行毛主席的无产阶级革命路线。这样，才能走自己工业发展道路，即把马克思列宁主义的普遍真理同中国革命的具体实践相结合的道路。

工业建设的问题，从根本上说，是思想和路线问题。思想对了，路线对了，我们在发展工业中遇到的各种问题，都会得到正确的解决。为什么大庆油田的建设发展这么快？为什么有些企业的生产长期徘徊，停滞不前？根本原因就在于：一个马列主义多些，能够自觉地贯彻执行毛主席的革命路线；一个马列主义甚少，执行毛主席的革命路线很差。这个历史的经验，我们要牢牢记取。要看到两种思想、两种路线的斗争是长期的。是唯物论的反映论，还是唯心论的先验论？是生产关系和生产力的辩证统一论，还是反动的唯生产力论？是马克思主义的阶级论，还是地主资产阶级的人性论和阶级斗争熄灭论？在这些根本问题上，还要经历长期的斗争。谁要是对这场斗争掉以轻心，就会犯极大的错误。

几年来，学大庆群众运动的发展充分证明，重要的问题在善于学习。阶级斗争的规律总是这样，我们做出一点成绩，就会有人不高兴，我们的成绩越大，他们越是要骂街。大庆出了油，出了经验，出了一支革命化的队伍，狠狠地刺痛了刘少奇一伙。他们千方百计要砍倒大庆这面红旗，或者否定大庆经验中最

根本的东西，或者把大庆的一些具体经验偷换成资产阶级的货色。在文化大革命中，他们又从形"左"实右的方面破坏大庆。我们有些同志，多年来不读马、列，对阶级敌人变换各种手法向我们发起的进攻，丧失了批判能力，受了骗，上了当。我们要遵照毛主席关于"认真看书学习，弄通马克思主义"，"进行一次思想和政治路线方面的教育"等一系列重要指示，开展批修整风。要认真总结经验，坚持调查研究。辨别真假马列主义的能力提高了，执行毛主席革命路线的自觉性提高了，才能把大庆经验真正学到手。

大庆的经验充满高度革命精神，没有一个革命化的密切联系群众的领导班子是学不好的。王进喜同志，是大庆工人阶级的模范人物，也是大庆领导班子的优秀代表。他是一不怕苦、二不怕死的"铁人"，是捍卫毛主席革命路线的英雄，当了中央委员不骄不躁，一面工作，一面劳动，鞠躬尽瘁，死而后已。王进喜同志是毛主席表彰过的那种老实人，是发扬大庆油田"三老""四严"等革命作风的榜样。各级领导班子的成员都要向王进喜同志学习。要有更高的两条路线斗争的觉悟，更大的革命干劲。那种安于现状的中游思想和因循守旧的庸人哲学，必须彻底抛弃。要遵照毛主席关于"一定要抓好典型"的教导，抓好本地区学大庆的先进样板，以点带面，领导学大庆的群众运动踏踏实实地、深入持久地开展下去。不要生搬硬套，不要搞形式主义，不要一有成绩就翘尾巴。这样，把革命精神和科学态度结合起来，才是头脑冷静的促进派。

学大庆的群众运动正在全国兴起，大庆的工人，解放军"三支"、"两军"人员，革命干部，革命技术人员，革命家属和青年同志们，更高地举起毛泽东思想伟大红旗，谦虚谨慎，戒骄戒躁，加强团结，艰苦奋斗，保持大庆光荣传统，发扬大庆革命精神，为伟大社会主义祖国作出更大的贡献！

1971.6.20《人民日报》

五、卫星发射成功

背景介绍

继1970年中国成功发射人造地球卫星以后，1971年又成功发射了一颗科学实验人造卫星。这表明我国的科技水平发展到了一个新的阶段。在当时卫星发射的成功不仅鼓舞了全国人民，而且增强了中国在国际上的影响。这是具有深刻历史意义的。

材料：

·我国成功地发射了一颗人造卫星

材料　我国成功地发射了一颗人造卫星

一九七一年三月三日，我国发射了一颗科学实验人造地球卫星。

卫星重量二百二十一公斤。卫星运行轨道，距地球最近点二百六十六公里，最远点一千八百二十六公里，轨道平面与地球赤道平面的夹角六十九点九度，绕地球一周一百零六分钟。

卫星在三月三日至十五日运行过程中，用二〇·〇〇九兆周和一九·九九五兆周的频率，成功地向地面发回了各项科学实验数据，现仍在继续进行预定的科学实验工作。

这次卫星发射成功，是中国人民在伟大领袖毛主席和以毛主席为首、林副主席为副的党中央领导下，在"九大"团结胜利的路线指引下，坚持独立自主、自力更生方针，贯彻执行鼓足干劲，力争上游，多快好省地建设社会主义总路线，以实际行动抓革命、促生产、促工作、促战备所取得的结果。

中国共产党中央委员会向从事研制、发射卫星的工人、中国人民解放军指战员、革命干部、科学工作者、工程技术人员、民兵及有关人员表示祝贺。希望同志们更高地举起毛泽东思想伟大红旗，突出无产阶级政治，认真学习马克思主义、列宁主义、毛泽东思想，努力改造世界观，不断提高阶级斗争、路线斗争觉悟。遵照伟大导师毛主席关于人类总得不断地总结经验，有所发现，有所发明，有所创造，有所前进的教导，谦虚谨慎，戒骄戒躁，认真钻研，大力协同，为进一步发展我国科学技术，加强社会主义建设，为人类做出更大的贡献而努力奋斗！

1971.3.17《人民日报》

人物春秋

林彪

林彪(1907—1971) 湖北黄冈人。1923年加入中国社会主义青年团。1925年加入中国共产党。1926年3月入黄埔军官学校学习，毕业后被分配到军事教导团任排长，后在叶挺部队任连长。1927年8月参加南昌起义，任十一军军部特务连连长。后随朱德、陈毅参加湘南暴动。1928年进入井冈山革命根据地，年底任中国工农红军第四军第二十八团团长，1929年任红四军第一纵队司令员，1930年任红四军军长，1931年任红一军团军团长，在毛泽东、朱德、周恩来领导下，指挥了许多著名的战役和战斗，多次打败了敌人的军事围剿。1934年10月率部参加长征。1936年任中国人民抗日红军大学校长，1937年红军大学改为中国人民抗日军政大学，继续任校长。抗日战争爆发后，任八路军一一五师师长，与聂荣臻一起指挥了著名的平型关战役，歼灭日军坂垣师团辎重部队千余人。1938年底去苏联治病。1942年2月回到延安，不久赴重庆协助周恩来同国民党进行谈判。1945年6月在中国共产党第七次全国代表大会上被选为中央委员。抗日战争胜利后，任东北人民自治军总司令、东北民主联军总司令。1946年6月任中共中央东北局书记，1948年后任东北野战军司令员及东北军区司令员兼政治委员。他与陈云、罗荣桓等同志领导了东北的解放战争，取得了辽沈战役的胜利。随后又率领东北人民解放军入关，与华北野战军一起取得了平津战役的胜利。1949年3月任中国人民解放军第四野战军司令员，率部解放了中南广大地区及海南岛。同年6月任中共中央华中局(后改为中南局)第一书记、华中军区(后改为中南军区)司令员。同年9月被选为中国人民政治协商会议第一届全国委员会常务委员，12月任中南军政委员会主席。1951年10月任中央人民政府革命军事委员会副主席。1954年任国务院副总理、国防委员会副主席。1955年4月在中共七届五中全会上被选为中央政治局委员。1955年9月被授予元帅军衔。1958年5月在中共八届五中全会上被选为中共中央副主席、政治局常委。1959年9月任国防部部长，主持中央军委工作。“文化大革命”中伙同陈伯达等组成反革命集团，并和江青反革命集团相勾结，狂热鼓吹个人崇拜，煽动“怀疑一切，打倒一切”，诬陷和迫害党和国家领导人，阴谋夺取党和国家的最高权力。1971年9月8日，妄图发动反革命武装政变，谋害毛泽东，另立中央。阴谋败露后，于9月13日乘机仓皇出逃，摔死在蒙古温都尔汗。1973年8月20日，中共中央通过决议，将他永远开除出党。

叶群

叶群(1917—1971) 福建闽侯人。林彪之妻。参加过一二九学生运动，后去延安。“文化大革命”中，参与了林彪反革命集团一系列篡党篡国的反革命阴谋活动。1967年后，任“全军文化革命小组”组员、副组长，林彪办公室主任，中共中央军委办事组组员等职。1969年中国共产党第九次全国代表大会后，任中共中央委员、政治局委员。1970年在中共九届二中全会上，与林彪等人阴谋篡夺党和国家最高领导权未遂，即与林彪密谋，派儿子林立果组织制定反革命武装政变计划。1971年9月与林彪合谋妄图发动反革命武装政变，谋害毛泽东，另立中央。阴谋败露后，9月13日与林彪、林立果等乘飞机叛逃，摔死在蒙古温都尔汗。1973年8月20日中共中央通过决议，将她永远开除党籍。

林立果

林立果(1945—1971) 原籍湖北黄冈，生于陕西延安。1964年入北京大学物理系学习。1966年参加中国人民解放军。同年加入中国共产党。1969年

任空军司令部办公室副主任兼作战部副部长。曾组织秘密集团“联合舰队”，并制定出《“五七一工程”纪要》，以图发动武装政变，篡夺党和国家最高领导权。后因事情败露，于1971年9月13日与林彪、叶群等驾机外逃苏联，摔死在蒙古温都尔汗。

陈伯达

陈伯达(1905—1989) 福建惠安人。早年就读于上海劳动大学。1927年加入中国共产党。同年赴苏联莫斯科中山大学学习。1929年回国后，任中国大学教授。1937年赴延安，任毛泽东政治秘书。1945年在中国共产党第七次全国代表大会上当选为候补中央委员。后任中共中央工作委员会常委、中央马列学院副院长。1949年在中国共产党七届二中全会上递补为中央委员。建国后，任政务院文化教育委员会副主任、中共中央宣传部副部长、中国科学院副院长、中央马列学院副院长、《红旗》杂志总编辑。1956年在中国共产党第八次全国代表大会和八届一中全会上，当选为中央委员、中央政治局候补委员。“文化大革命”开始后，被任命为中央文革小组组长，成为实际负责全国开展“文化大革命”运动的主要领导之一。1966年在中国共产党八届十一中全会上当选为中央政治局委员、常委。1969年在中国共产党第九次全国代表大会和九届一中全会上，当选为中央委员、中央政治局委员、中央政治局常委。1970年中国共产党九届二中全会被隔离审查。1973年被中共中央以国民党反共分子、托派、叛徒、特务的名义永远开除出党，撤销党内外一切职务。1981年被最高人民法院特别法庭确认为林彪反革命集团主要成员，判处有期徒刑18年，剥夺政治权利5年。1989年9月20日在北京去世。

流行风

背景介绍

1971年，耳闻目睹仍然是颂歌和样板戏，没有什么新的形式和内容。舞剧《红色娘子军》的上演，一度在全国掀起了高潮，使人民在艺术上产生了一些新的感受。

歌曲《毛主席您是我们心中的红太阳》

1=F$\frac{2}{4}$辽宁省盘锦地区革委会宣传队

集体词曲

庄严热情、进行速度

从北京到边疆，革命红旗迎风飘扬，祖国大地阳光灿烂，各族人民纵情歌唱。毛主席伟大的导师，毛主席英明的领袖，您继承、捍卫、发展了马克思列宁主义，指引着革命前进的航向，您制定的革命路线，是我们胜利保障，您领导的国家巍然屹立在东方。亿万人民热烈欢呼放声歌唱。毛主席您是我们心中的红太阳。

从北京到边疆，革命红旗迎风飘扬，祖国大地阳光灿烂，各族人民纵情歌唱。毛主席伟大的导师，毛主席英明的领袖，您领导的无产阶级文化大革命，写下了光辉的历史篇章，您培育的中国共产党，更加团结坚强，您领导着我们奔向共产主义前方。亿万人民热烈欢呼放声歌唱。毛主席您是我们心中的红太阳。

歌曲《万岁！伟大的中国共产党》

1=A$\frac{2}{4}$中国人民解放军北京军区宣传队集体创作

伟大的中国共产党，是伟大领袖毛主席培育的党，无产阶级先进分子所组成，领导我们事业的核心力量。在伟大革命征途中乘风破浪，毛主席的革命路线指引航向。万岁万岁！伟大的领袖毛主席，万岁万岁！

伟大、光荣、伟大的中国共产党，是马列主义毛泽东思想武装的党，朝气蓬勃团结如钢，反帝反修斗志昂扬。在无产阶级专政下继续革命，昂首阔步奔向共产主义胜利前方。正确的中国共产党。中国共产党。

舞剧《红色娘子军》

十年内战时期，海南岛上的恶霸地主南霸天命狗腿子将奴仆吴清华卖掉，清华闻讯后逃跑。一群恶奴奉命追捕，清华与之展开搏斗，这时南霸天随后赶到，清华在他的毒打下昏死过去。红色娘子军连的党代表洪长青与通讯员小庞化装侦察经过椰林，救了清华，并指引她投奔革命根据地，参加红色娘子军。

为消灭南匪，常青乘南霸天祝寿时，智闯匪巢，以便里应外合聚歼群匪。清华报仇心切，过早暴露信号，致使南贼漏网。常青对犯了错误的清华耐心教育，提高了她的觉悟。

南匪勾结国民党军队进犯根据地。常青完成阻击敌人的任务后，为掩护战友撤离，负重伤被俘，英勇就义。不久，红军解放了椰林寨，击毙了南霸天，在火线上入党的清华，接任了娘子军连党代表的职务，红色娘子军连在革命的烽火中发展壮大。

历史花絮

毛泽东南巡

1971年8、9月，毛泽东到南方各地的一次重要巡视。

九届二中全会以后，同林彪集团的斗争不断深入发展。为了使党的高级干部对彻底解决林彪问题有所准备，毛泽东于1971年8月14日至9月12日先后到武汉、长沙、南昌、杭州、上海等地，分别同湖北、河南、湖南、广东、广西、江西、江苏、福建等省的党政军负责人，进行了多次谈话。在这些谈话中，毛泽东着重谈了庐山会议上的斗争，指名批评了林彪、陈伯达、黄永胜、吴法宪、叶群、李作鹏、邱会作等人。指出他们在中共九届二中全会上搞突然袭击是“有计划，有组织，有纲领”的活动，是“有人急于想当国家主席，要分裂党，急于夺权。”并说“这件事还没有完”。他号召“要搞马克思主义，不要搞修正主义；要团结，不要分裂；要光明正大，不要搞阴谋诡计”。毛泽东还针对林彪一伙的“大树特树”、“一句顶一万句”、“天才”、“超天才”等荒谬提法进行了揭露和批驳。

在途中，毛泽东多次带领被接见的各地党政军负责人唱《国际歌》和《三大纪律八项注意》，并亲自逐字逐句地讲解。要求“不仅要唱，还要讲解，还要按照去做”，“要用三大纪律、八项注意，教育干部、教育群众，教育党员和人民。”

毛泽东在南巡途中的讲话，使党政军高级干部为应付并粉碎林彪一伙可能的突然事变，做了思想准备和政治准备。

毛泽东令陈励耘胆颤

1971年9月3日深夜，毛泽东到达杭州。陈励耘等人前往迎接。一走进毛泽东的车厢，陈励耘就感到，毛泽东对他很冷淡。当工作人员把他介绍给毛泽东时，毛泽东劈头就是一句：“你在庐山犯了错误了吧！”

陈励耘吓了一跳：“是，我有错误。”

工作人员让陈励耘等人在沙发里坐下。刚坐定，毛泽东又对着陈励耘说：

“吴法宪在庐山串联了几个人，有你陈励耘，还有上海的王维国。吴法宪搞了那一套，你们就跟着跑。”

陈励耘耷拉着脑袋：“我在庐山犯了错误。”

毛泽东说：“你不调查研究。你没有看到我在九大时就把那三个副词（指“全面地、天才地、创造性地”这三个副词）删去了嘛！你也不看一看文件?!”

陈励耘战战兢兢地说：“我犯了主观唯心主义。”

“你们在山下没有讲什么?”毛泽东查问。

“就是在山上那一次。”陈励耘辩解说：“会前，在山下，我和吴法宪没有见过面。”

毛泽东说：“要学习《国际歌》和列宁那篇文章。团结起来到明天，英特纳雄耐尔就一定能实现。要团结起来，不要搞宗派主义，不要搞山头主义。……要学习三大纪律、八项注意，一切行动听指挥。你们还听不听指挥呵?”

使陈励耘害怕的，不光是毛泽东主席对他的批评，在毛泽东到达杭州的当天，还发生了这么一件事：

毛泽东离开他乘坐的专列，到了在杭州的住所。陈励耘事先等在门口迎接。毛泽东见到他时，露出了不悦的神色：

“你——怎么又来了!”

“我——我是分工管这件事的。”

陈励耘慌慌张张地说着，灰溜溜地躲开了。他从毛泽东这句话里，从毛泽东的表情里感到毛泽东对自己不仅是冷淡，而且是十分讨嫌。他预感到自己的前途岌岌可危!

（据《林家王朝黑幕》）

毛泽东休克了一次

1971年冬天，毛泽东再次患病，这一次病来得突然，就连在他身边工作的人都没料到。由于肺心病以及严重的缺氧，毛泽东突然休克了。当时在毛泽东身边的吴旭君首先发现这一情况，马上打开游泳池从来不开的一扇玻璃大门，用一种异样的声音叫道："快——来！"

张玉凤正在警卫干部值班室，听到她的呼叫，几个人一起跑到主席会客厅（当时已成卧室和治疗室）。给毛泽东看病的医生也陆续赶到了，这是张玉凤平生第一次看到抢救危重病人的紧张情景：在场的主治医生口述需要注射和应用的药物，吴护士长复述一遍药物名称后，再往针管里抽药，然后再注入毛泽东的体内。打针、用药，一次一次地循环……

此时的毛泽东仍处于休克状态。有一位心脏科的年青专家扶起他，用力捶毛泽东的背部，并有节奏地呼叫："毛主席，毛主席。"张玉凤也帮他捶背，并叫着："主席，主席。"

周恩来总理不知何时悄悄地赶来了，他真诚地要求在场人员：要全力抢救。并很动感情地说："这个国家的担子，我担不起来，不能没有主席。"

张玉凤想，这是周恩来发自内心的肺腑之言。当时的形势是：林彪仓皇出逃，摔死在蒙古温都尔汗的消息还没有向全国人民公开。江青、张春桥等人还活跃在政治舞台上。在这种情况下，毛泽东若有个好歹，人民群众没有心理准备，各级领导没有心理准备，周恩来自己也没有心理准备。

面对严峻的现实以及这突如其来的巨变，周恩来不能不紧张。他从来没有走路困难的先例，而这一天，他接到汪东兴的报告后，坐车从西花厅住所赶到游泳池大门口时，竟很久下不了车，下车后又挪不动步……

在一阵紧张的抢救过程后，毛泽东终于慢慢睁开了双眼。他有些愕然地看着眼前的一切和围在他身边的人，那目光像是在说："你们这是干什么？"

毛泽东的突然苏醒，使得在场的人都高兴得象孩子似的笑了。好像刚才什么事都真的没有发生，一起站在床边的周恩来也高兴地笑了起来。

当毛泽东知道自己刚才人事不知时，微笑着，不无幽默地说了一句："我好像睡了一觉。"

工作人员把周恩来、汪东兴请到毛泽东面前。毛泽东说："谢谢你们。"并邀他们两位一起到沙发上去坐坐。他们问毛泽东："是否把刚才的情况告诉江青！"

毛泽东看看大家，又看看周恩来，说："不要告诉她，告诉她只能添麻烦。"江青在毛泽东心目中的形象，便是如此，这是常人很难理解的，因为普通人的家庭，这种情况不是太多。

毛泽东康复后，同医务人员及身边的工作人员一起合影留念。

周恩来为了鼓励参加医疗抢救和为毛泽东服务的所有同志，他自己出钱，请大家吃了饭。这顿饭，破例由人民大会堂师傅做好送到中南海的，遗憾的是总理因为忙，没有时间和我们一起享用，但他在百忙中抽空同毛泽东的工作人员一起照了像。

（据《海南纪实》创刊号）

导演乒乓外交

1971年4月的一个凌晨，毛泽东还在凝思，毫无睡意。他的焦点仍是那份写字台上的请示报告。这份外交部和国家体委联合打来的关于不邀请美国乒乓球队访华的报告，周恩来已经写上"拟同意"三个字。本来一天前，毛泽东已经在看过报告后用笔做了圈阅，向下级做了传达：主席不同意邀请美国乒乓球队访华。可事后他并没让秘书拿走归档，到了夜深人静，他又把思绪集中在这份报告上。

根据近年近月的种种迹象表明，中美关系已经进入了一个关键的转折关头。尼克松上台后，为了摆脱困境，开始着手调整与中国的关系。他感到美国在远东的力量不够，在中美苏三角关系中可以玩中国牌来压苏联，所以尼克松一上台就开始做出同中国改善关系的试探。通过巴基斯坦渠道和罗马尼亚渠道传来美国方面想进一步与我们接触、对话的信息。周恩来也曾谈起过美国半个多月前，宣布取消到中国旅行的一切限制，并希望对方会有互惠行动的公告。加上几天前，突然发生在日本参加比赛的美国乒乓球队向我方领队表示想来华访问一事。毛泽东感到：面对种种信号，他面临的将是一项重大的抉择，由于中苏关系紧张，我们也需要同美国改善关系。所以，一个民间团体的要求并非小事，首先该让谁到中国，是总统？还是让这伙已到门口的球员？时机难逢，稍纵即逝，让美国乒乓球队打头阵有何不好？这也许是打开已结有20年坚冰的中美关系的一个非常好的契机。

窗外已开始天亮了，毛泽东经过反复的思考，毅然作出最后的决定，立即邀请美国乒乓球队访华。

中国的邀请一宣布，不仅把美国方面惊呆了，也把世界轰动了，成了举世瞩目的重大事件。

尼克松得知消息，喜出望外，马上批准了乒乓球队接受邀请。中国人的主动行动，以他意想不到的方式进行着，这个行动包含着什么样的信息？美国应该作出什么样的反应？尼克松连夜召开了特别会议。

作为总统特别助理的基辛格博士同样也受到震撼，他的感受更为深沉、复杂。他这个世界知名学府哈佛的教授，一向以高傲自信著称，此刻，都不能不惊叹中国人行动的高明。如果说，从1969年到1970年中美两国的外交小步舞，使他觉得对手也是懂外交的话，那么，毛泽东今天这一着使他隐隐约约地感到：他面对的是一个外交巨人。在这一场复杂的外交围棋赛中，他遇到了一个高手。那些庸俗、肤浅之辈是导演不出那样的外交杰作的。由此，他又突然联想起美国进步作家斯诺被请上天安门一事。

1970年10月1日，中华人民共和国21周年大庆，毛泽东和斯诺夫妇在天安门城楼并排观看国庆典礼的照片发表在《人民日报》头版显著位置。这张照片应该被当作向美国方面发出含蓄而有深意的信息，想不到竟被尼克松和这位精于分析的顾问基辛格忽略了。事隔几年，基辛格在回忆录里写道：毛泽东不幸对我们敏锐地观察事物的能力估计过高。斯诺与夫人站在毛泽东旁边检阅一年一度的国庆节游行，而且照了相，发排在官方报纸的头版头条，这对美国人来说是史无前例的，哪一个美国人也没有享受过那么大的荣誉，这位高深莫测的主席是想传达他亲自掌握对美关系。然而，他传达来的信息是那么拐弯抹角，以至我们在关键时刻理解不到他的真意。

现在基辛格才真正领悟到了中国人的信息微妙，行动沉着。从中他也感到：对手是善于分析国际形势的行家，懂得各种力量处于经常变动状态，必须随着情况的变化而不断进行调整。

乒乓球队访华后，美国政府怎么办？尼克松和基辛格在谋划着下一步行动。尼克松面对着桌上摆着的研究中国的材料说：毛泽东把请一个美国人上天安门站在他身边作为信息向我传达，我没想到，那他同斯诺讲：我作为总统或旅游者去中国，双方谈得成也行，谈不成也行，是什么意思？如果谈不成，我去北京又有什么意义？基辛格很快思路大开，他说我悟出来了，毛泽东这个人真不简单，他用他的语言讲出中美两国接触这件事本身的意义，它会改变世界格局，就是谈不成也是有意义的。此人气魄很大，是从大的全球战略上考虑问题的。

作为尼克松总统的特使基辛格很快启程，秘密访问了北京，并为总统访华做着准备。

基辛格来华首先遇到的问题就是如何发表总统访华时中美会谈公报。面对两国的巨大分歧，周恩来总理本着毛泽东制定的："公开摆明分歧是解放问题的开始"这一方针。使中国方面在如何发表公报的谈判中，从一开始就从根本上立于主动的地位。保持了自己的尊严，坚持了自己的立场。谈判之后，基辛格钦佩地脱口而出：毛泽东的公开摆明分歧的方针，既可以使双方盟国与朋友放心，说明他们的利益得到了保护，还会使各方人士确信公报是真诚的，这种能独出心裁的方式就是中国方案的精妙之处。

台湾问题曾使会谈陷入僵局。周恩来说，中国关于台湾的立场是不会变的。基辛格说，美国不会抛弃老朋友。当毛泽东得知台湾问题是双方分歧的焦点时，他谈到：我看台湾问题事小，世界局势事大，台湾问题拖100年再谈也可以，先谈世界格局的大问题。本着这一精神，周恩来又重新提出了中国的方案，并豁达地告诉基辛格：毛主席说台湾问题可以拖100年，既表明我们有耐心，又包含了不能让台湾问题妨碍中美两国关系正常化，这都表明了我们的诚意，而你们的诚意又何在？基辛格一听说毛泽东讲台湾事小，世界事大，使他更感觉这是有世纪眼光的巨人说的话，他不得不佩服毛泽东处世的原则与灵活。

经过多少次努力，中美双方于1972年2月发表了著名的《中美上海联合公报》。美方在公报中承认台湾是中国领土的一部分和只有一个中国的原则，并作出要在台湾逐步减少武器供应和军事援助的承诺，确认从台湾撤出全部美国武装力量和军事设施的最终目标。1973年，基辛格再次访问中国，双方决定设立联络处，中美正式有了外交关系。

自从1971年4月毛泽东导演乒乓外交、宣布中美关系的大门打开以后，尼克松加紧了访华的准备，不到1年，历史把毛泽东和尼克松——一个世界头号共产党人、一个世界头号反共分子带到了一起，尽管他们曾经用极端的语言相互敌视，相互对骂，隔绝对峙了20多年互不来往；尽管他们的意识形态是相互对立的，他们的思想信仰是各不相容的，他们的价值观念是绝不一致的，但是他们走到一起来了。尽管毛泽东与尼克松这两位先驱者，以惊人的胆略打开冰冻20多年之久的中美关系之门离不开历史的因素。但他们的会晤，随着岁月的流逝，其所包含的意

义与价值，无疑是一个超世纪的重大事件。

尼克松很高兴地走了，他说这一周改变了世界。毛泽东却高屋建瓴地指出：我看还是世界改变了他，要不，他隔海骂了我们好多年，为什么又要飞到北京来？

小球推动了大球，自中美"乒乓外交"之后，尼克松确实起了带头羊的作用，特别像联邦德国这样资本主义强国都从"敌人的敌人是朋友"的宗旨出发，紧跟尼克松与中国建立了大使级外交关系。

在日本，1971年7月15日美国白宫的这个声明，也有如一声霹雳，使小小的岛国震动起来。在日本人称之为"尼克松冲击"下，日中接触的国门大开。日本各界知名人士纷纷访华，舆论界也大声疾呼，要求早日恢复日中邦交，"不要错过最后一班车"成为当时的流行语。尼克松访华被西方国家称之为"越顶外交"，既然在战略转换上有美国"越顶"在前，为何日本不可在同中国建交上"超顶"于后？舆论、民间鼎力相促，从此，一场建交前的准备工作大张旗鼓地开始了，从田中首相表明建交决心到两国外长签署联合声明实现邦交正常化不过82天，由此，写下了日中关系史的新篇章。

亲手结束日中两国数十年不幸历史的日方代表田中角荣首相曾经谈到：作出决断揭开了日中两国永远和平帷幕的是中国的毛泽东，这一决断不仅有益于中国，也有益于全人类。

"一条线"和"一大片"

小小的乒乓球打开了中国外交的新纪元。中美关系改善后，中国的对外战略由60年代的"反帝反修"转变为反对两霸，侧重打击苏霸，在这个战略思想指挥下，毛泽东提出了"一条线"和"一大片"的战略部署意见。

所谓"一条线"，既中国通过团结日本、巴基斯坦、伊朗、土耳其、西欧直到美国，组成东西一条线，截断和打乱苏联的战略部署。

所谓"一大片"，是在这个"一条线"的主导下，联合亚、非、拉一大片国家反对苏联的霸权主义。美国是"一条线"中要争取的主要国家，但对美国的霸权行径仍坚持反对。

中国这次调整对外政策，有着重大的意义和深远的影响。

首先，打开了中美关系的大门之后，摆脱了十几年来孤立状态。中美关系的改善，也有助于越南问题的顺利解决，这就解除了来自南北两面的双重威胁，中国可以集中力量对付苏联的霸权。

其次，调整对外政策后的中国，在世界上广交朋友，极大地提高了自己的国际地位。中美关系改善后，使得一些原来追随美国的国家放弃了它们长期采取的敌视中国的政策。1971年10月又恢复了中国在联合国的合法席位。紧跟在中日建交、中德建交之后，西欧除梵蒂冈外，所有有独立外交权的国家都先后与中国建立了外交关系。

70年代是中国外交非常活跃的时期，这10年间与中国建交的国家共有75个，是前20年建交国家总数的一倍半。

最后，随着中国的强大和国际地位的提高，中美苏大三角关系正式形成。70年代初期至中期，是这种战略三角关系的鼎盛时期，尽管中国是三角中最弱小的一方，但在美苏势均力敌的天平上，中国的法码就有了举足轻重的作用。

基辛格作为一个促进中美关系发展的当事人，对这一段的历史经验谈起亲身体会时说过：他非常欣赏毛泽东所制定外交政策的风格，在他看来，中国的外交政策是建立在对外国际环境的十分精确的分析的基础上的，这种政策谋求的是使各方都得到最大限度的益处，即要求人们承认这样一个道理，任何一个国家如果其利益得不到满足，是决不会接受一项长期协定的。因此他总是乐于同中国领导人谈判，他们在捍卫中国的利益时是非常强硬的，但他们又是很公允的。

"九·一三事件"前后

乳房癌的真相

在1970年9月的庐山会议上，林彪集团得意忘形，利用"称天才"和"设国家主席"问题向党中央发难，当即被毛泽东识破和挫败。林彪一伙抢班夺权的阴谋破产了，林彪反革命集团的狐狸尾巴露了出来。

在毛泽东的严厉批评下，黄、吴、叶、李、邱纷纷被迫检讨。1970年10月15日，毛泽东在叶群的书面检讨上以严厉的口气批道："爱吹不爱批，爱听小道消息，经不起风浪"，"九大胜利了，当上了中央委员不得了了，要上天了，把九大路线抛到了九霄云外。"

至此，林彪一伙慌了手脚，背地里却加快了阴谋夺取最高权力的步伐。1971年3月，以康曼德、林立果为首的小"联合舰队"，在上海巨鹿路889号秘密据点里制订出了发动武装政变的计划《"五七一工程"纪要》。随后，小"联合舰队"的成员们从人员、组织、武器等方面进行了紧张的准备，落实武装政变计划中的各项措施。

1971年8月，林彪、叶群龟缩在北戴河海滨，却没有一点清闲悠雅的心情，日夜紧张地注视着局势的发展。他们看到，毛泽东主席在北京亲自领导批陈整风运动，采取了一系列毛泽东称之谓"甩石头、挖墙角、掺沙子"的断然措施，使林彪一伙的营垒阵脚大乱。他们懂得，批陈整风运动虽然表面上还没有触动林彪本人，但矛头所向十分清楚，一场较量已经不可避免。

黄、吴、李、邱在北京眼看要招架不住了，林彪、叶群心里十分恐慌。为了稳住自己的阵势，他们觉得当务之急是必须设法回北京给部下们打打气。

8月的北京，天气炎热异常，政治斗争更是处于紧张而又微妙的时刻。在这种情况下，林彪要亲自回北京，必然使自己的阴谋更加暴露，所以他不敢贸然出动。叶群决定找个借口自己回北京走一趟。经过一番搜索枯肠，她终于想出了一个主意。

8月2日晚，叶群洗完澡刚披上浴衣出来，便乍乍呼呼地要公务员赶快把保健医生找来，说是在洗澡时发现左乳房有一个肿块，必须马上检查。

进来的保健医生是一位男的。叶群故作紧张地说："像我这样的年纪，绝经前后，我怀疑十之八九是恶性肿瘤，可能是癌。请大夫帮助诊断一下。"说着，把胸前的浴衣解了开来。

这位医生哪敢真的去捏摸这位副统帅夫人的乳房，只急于要推卸诊断责任。他象征性地按了一下，忙说："我看叶主任赶快到北京去确诊一下，这里的医疗检查设备不够。"叶群正中下怀，连忙嘱咐这位医生向中央有关部门报告。

好不容易找到了一个回北京的借口，叶群怕夜长梦多，不敢拖延。8月5日晚，她给周恩来总理打长途电话，装模作样地说："总理呀，我胸前长了个小瘤子，我开始没有当一回事。医生看后没有把握，说有可能是恶性的，一定要我到北京确诊。请总理保密，在确诊前不要告诉别人。"周恩来对这种事情当然不便否决，只得同意了。第二天，叶群就回到了北京。

坐落在北京西郊五棵松的301医院即解放军总医院，楼高院深，环境幽静。8月6日，这里的特级病房区增设了游动哨，平白添了几分神秘气氛。原来，叶群已经悄悄地住了进来。叶群住院后，先不忙检查身体，做的第一件事，是打电话通知邱会作，并要他让还在青岛的吴法宪赶快回来。

邱会作和吴法宪都以为叶群真的得了癌症，焦急万分。8月7日上午，吴法宪急匆匆飞回北京。听说叶群已经回家。当天下午即带着老婆驱车直抵毛家湾林宅。两人脚底生风来到叶群住处，却见叶群正泰然自若地坐着同邱会作的老婆胡敏聊天。

吴法宪不知底，忙问："叶主任，你的身体……"

叶群望着吴胖子气喘吁吁的模样，不禁有点好笑，轻松地回答说："还没有最后确诊，好像问题不大。我们正在谈豆豆的婚事呢！"

第二天，叶群的诊断报告出来了，说根本没有什么乳房癌，一个小小的肿块经过打针已经自行消失。

吴法宪、邱会作得到报告，似乎有点猜到了其中奥妙。当晚，两人一起驱车来到叶群住处，听取指示。

叶群在这天下午已经同黄永胜关紧大门密谈了将近三小时，这时见吴法宪、邱会作来到，她顾不上寒暄，立即同这两位死党展开了实质性的谈话。叶群问道："你们在北京形势怎样？"

吴法宪说："国庆节前要开四届人大。这个会上一定会批判陈伯达，这一批肯定会联系到我们身上。我们不作检讨，恐怕过不了关。"

邱会作哭丧着脸："人大的范围那么广，各种代表都有。我们不作检讨不行，一作检讨就臭名远扬。"

一听这两个人都准备检讨，叶群提醒道："事情不那么简单。现在作检讨不是哪一个人的问题，也不是一检讨就算完了，你还得准备挨多少人批。这样一来，岂不身败名裂？你们都作检讨，我和林副主席怎么办？"

这一说，吴法宪和邱会作没了词儿，只坐着发呆。叶群又说："林副主席一作检讨，对全党、全军甚至全世界都有很坏的影响，说透了，就要垮台。这是无论如何不能干的。他从来都没有检讨的习惯。这次人大会议，的确不好过关。在批陈整风会上就有人提出庐山是一场未遂的政变。老实说这不只是指陈伯达和你们，已经指到林副主席头上了。你们要明了问题的严重性。"

吴法宪已经六神无主，茫然地问："那怎么办？"

叶群强作镇定，说："天无绝人之路，办法总是有的。林副主席和你们是分不开的，你们几个人都要保住。就这几个老战友，死也要死在一起，不能再受损

伤了。你们也不必紧张，现在离人大还有二三个月，办法还来得及商量。林彪同志还得摸摸底，摸清底，才好摊牌。”叶群扫了一眼面前两颗耷拉着的脑袋，打气道：“林副主席不慌，你们慌什么？我们自有办法。”

叶群怕别人怀疑，不敢在北京久留，三天后飞回了北戴河。来去匆匆的三天，虽然效果不够理想，但总算摸到了一点情况，对自己的同伙起了一个暂时稳定人心的作用。

惊弓之鸟

正在林彪、叶群一伙惶惶不安之际，又传来一个令他们又惊又疑的消息：8月14日，毛泽东主席突然离开北京到南方巡视。林彪、叶群对毛泽东的这一举动摸不着头脑，但预感到凶多吉少。

毛泽东先后在武汉、长沙、南昌、杭州等地作了停留，会见当地党政军负责人，作了多次重要谈话。毛泽东在谈话中着重谈了陈伯达、黄永胜、吴法宪、叶群、李作鹏、邱会作等人在庐山会议上的不正常活动，并且几次点名批评了林彪。毛泽东指出，庐山发生的这场斗争是“有人急于想当国家主席，要分裂党，急于夺权”。“庐山这件事还没有完，还没有解决。”

当林彪、叶群通过他们的亲信陆续探听到毛泽东的讲话内容后，十分惊慌。他们知道，摊牌的日子快要到了。

“与其坐而待亡，不如取而代之。”这是林彪研究了古今中外政变史之后总结出的经验。他们决心乘毛泽东南巡的机会在途中下毒手。9月7日，林立果向他的小“联合舰队”下了进入一级战备的命令，并派周宇驰等人具体部署谋杀计划。9月8日，林彪在北戴河抄起红铅笔，在一张16开纸上写下了发动政变的手令：“盼照立果、宇驰同志传达的命令办。”于是，一场罪恶的武装政变的机器正式开动了。

林彪反革命集团发动的这场武装政变，由穷凶极恶的林立果在前台指挥。它的最高决策者当然是林彪本人，但林彪不敢轻易露头，子爵号叶群就担任了幕后指挥的角色。

进入9月的北戴河，气候已经开始凉爽。天空像被水洗过似的那么蔚蓝洁净，阵阵海风吹动着朵朵白云，令人生出许多幻想。每年夏天，林彪和叶群几乎都要住进北戴河莲花石96号别墅避暑。这里是他们喜欢居住的地方之一。1971年的夏季快要过去了，可叶群却不但顾不上欣赏海滨景色，反而整日价心神不宁，坐立不安。她在这里度过了一生中最后的也是最为紧张烦躁的几天。

9月9日，这位子爵号整天躲在房间里与在北京的黄、吴、李、邱频繁通话磋商，几乎没有中断。她与黄永胜在电话中一谈就是90分钟。这时正好吴法宪在北京有急事要同叶群商量，电话却怎么也接不过去。吴法宪催了几次长途台总机，话务员也毫无办法，把这个草包司令急得抓耳挠腮，在屋子里团团转。

叶群和黄永胜的通话一停，总机连忙把吴法宪的电话接了过去。吴法宪在得到了叶群关于准备飞机的电话指示以后，马上给空军司令部副参谋长胡萍下达了命令：“叶主任来电话说，他们准备动，要用飞机。你把他们要用的飞机都准备一下，要用的三叉戟飞机一定要好好检查，大飞机也都作些准备，随时可以用。”

9月10日，叶群继续用电话遥控。这天她光同黄永胜的通话就有5次，最长的一次长达135分钟。

可惜，这些机密电话连长途台总机也无法监听，当然更不可能留下录音，外人不得而知，成了千古之谜。

自9月8日下达政变手令以后，林彪和叶群紧张地注视着武装政变工作的进展情况。但一直到9月10日晚，林立果的“联合舰队”还没有最后确定谋害毛泽东主席的具体办法。子爵号急了，觉得这样犹豫不决要耽误大事。为了催促“联合舰队”加快行动步伐，也为了防止有的部下在这种关键时刻退缩怯阵，她决定向政变队伍“抽鞭子”。9月11日，叶群先给林立果打电话，发了一通火，紧接着又打电话给空军司令部副参谋长王飞。这位子爵号在电话中又是威胁又是利诱：“……我们全家的身家性命都托给你们了。听说你们有很大顾虑，总想‘抽梯子’。怕什么？就是死了也是烈士嘛！”

王飞见子爵号火气不小，急忙辩解说：“不是怕。我参加革命的时候还没有想到活到快50岁呢！是不好搞，怕搞不好把你们也连累了。”

叶群听出了王飞的心虚，进一步打气说：“林副主席历来说话一句算一句，不考虑成熟，不会要你们办的。办了不会亏待你们的，什么问题都好办。你们将来都是‘常’字号的。”紧接着又胁迫说：“你们忙乎了这几天，现在就是不搞也好不了，人家也不会饶过你们的，你们也跑不了。”

王飞忙说：“我考虑的是困难，怕连累你们，不是别的。”

叶群不满地说："有困难想办法克服吗！哪有不困难的事？江腾蛟那里是千载难逢的好时机，他（指毛泽东）到了我们的根据地了，不要坐失良机，要当机立断！"

这位子爵号在抽了一顿鞭子之后，又装出一副体贴下属的腔调说："你家里有什么困难？钱够不够用？你的小孩多，带不过来，我帮助你们带。"

来自北戴河的子爵号抽鞭子电话，把林立果一伙抽得鸡飞狗跳，政变工作的步伐越发加快了。王飞立即赶到西郊机场，同已在那里的林立果、周宇驰、江腾蛟等人密谋了在沪宁铁路硕放站附近炸毛泽东专列的谋杀计划，并决定由江腾蛟、鲁珉南下具体指挥和执行。

然而，就在这伙丑类紧锣密鼓策划谋杀计划但尚未付诸行动之际，即9月11日晚上，从上海打来的一个报信电话把他们惊得目瞪口呆：毛泽东已经离开上海北上了！

叶群在北戴河得到这个密报，大惊失色。她知道费尽心机制订出来的谋杀计划已经在瞬时间化作泡影，当场同林彪抱头痛哭！

毛泽东的行动完全出乎林彪、叶群的意料之外，使他们煞费苦心策划的阴谋一下子全乱了套。

毛泽东这次去南方巡视，在武汉、长沙、南昌等地都停留了若干天。林彪一伙估计毛泽东在杭州、上海也会分别停留几天，回北京当在25日以后。但是，毛泽东却一反常规，采取了令人捉摸不透的举动。9月8日午夜，毛泽东在杭州刚用完夜餐，突然叫来有关人员，下令把他乘坐的停靠在笕桥机场专线上的专列立即趁夜转移，调到了绍兴附近。第二天下午3点刚过，毛泽东在预先没有通知任何人的情况下，又突然说："现在把车调回来，我们马上就走！"当晚，毛泽东乘专列到了上海，专列停靠在上海虹桥机场附近的吴家花园，他本人却不下火车。11日上午，毛泽东在车上同许世友等人谈了话。被林立果预定要利用接见机会谋害毛泽东的上海空军某军政委王维国，却被挡在车下不许上车。在上海停留还不到一天，11日下午，毛泽东专列又突然离开上海，一路飞奔向北。沿途各站，毛泽东都不让停留。9月12日下午，专列安然抵达北京。而在这个时间，林家"联合舰队"的谋杀计划还刚刚商定。

毛泽东对林彪一伙的阴谋活动特别是暗杀计划是否了解？了解到什么程度？对这一点现在谁也不知道。但是，毛泽东的这一系列出人意外的行动，把林彪一伙的计划全盘打乱了，这却是千真万确的事实。

子爵号的覆灭

毛泽东的神速行动，不仅使林立果"联合舰队"的暗杀计划彻底破产，更使林彪、叶群惊得失魂落魄，茫然不知所措。子爵号这时方寸已乱，急得像热锅上的蚂蚁。

在北戴河莲花石96号楼里，几天来笼罩着一股莫名其妙地紧张气氛。工作人员们只见叶群、林立果一伙慌里慌张地出出进进，神色十分诡秘。

在密室里，林彪、叶群赶紧策划了逃往广州、另立中央、武装割据的方案，并开始进行各种准备。

为了遮掩他们的不正常活动，叶群想出了一个绝招：让女儿林立衡与张军医举行婚礼。叶群派人把林立衡召进卧室，亲热地说："豆豆，你和张××的婚事，早点办了吧！就这两天怎么样？"

林立衡这两天正被弟弟林立果透露给她的林彪叶群要逃跑的消息弄得晕头转向，哪有心思谈结婚的事？便赶紧借口推辞："我例假来了，痛经很厉害，过几天再定吧！"

叶群一听话不投机，忙换了个话题说："你们在这里好好休息，不要向外打电话、写信，过几天，爸爸要带你们去大连。衣服带了吗？"

林立衡继续推辞说："大连我去过，我身体不好，不想去了。"

叶群生气了，马上抬出林彪来压她："这是你爸爸的意见，要你陪他去大连。你这几天不要走，就在这里休息，看看书。"

到了9月12日，林彪、叶群已经决定赶快外逃，林立果的准备工作似乎也做得差不多了。这天下午，林立果带着一大堆文件、行李，乘上林彪的专机三叉戟256号直飞北戴河。按照他们的计划，这架三叉戟256号飞机，将用于第二天林彪、叶群逃往广州时乘用。

这时，叶群决定让林立衡当天立即结婚，以掩饰他们的反常举止。下午，叶群突然把林立衡和张军医找去，说："你爸爸对你们的结合很满意，一起合个影吧！"

正说着，果然见林彪走了进来，一副强作欢笑的样子，说："照张相留念吧，我刚刚刮了胡子。"

让工作人员给他们四个人照了几张相之后，叶群悄悄地拉住林立衡的手，背着张军医说："豆豆，你们今天晚上就结婚吧！"

林彪也上来帮了一句腔："结了婚，你们可以放开些，我们也放心了。"

林立衡着急地说："这怎么行，太匆忙了，国庆节回北京再说吧！"

叶群有点不高兴："国庆节太忙，我们那时候顾不上你们这些事。就在这里简单举行一个婚礼吧！"

林立衡还是不愿意在这种兵慌马乱的气氛中干这种事，找借口说："那不行，我们还没有谈到结婚的程度。"

哪知叶群冷笑了一声道："这骗不了我。前天晚上是谁在你的卧室里整整呆了一宿。"

林立衡这才明白自己一直被人监视。只听叶群又说："如果不举行仪式，今天晚上先同居吧！"

林立衡红着脸反抗道："我没有想过这些事，何况我现在正来例假呢！"

叶群却因为迫切需要用女儿的婚礼掩盖阴谋，坚决地说："那就先订婚吧！"

下午3点半左右，订婚仪式开始了。叶群似乎触景生情，再也控制不住自己凄凉绝望的情绪，抱着女婿的肩头哭了起来。在一片闹哄哄的气氛中，叶群又强颜欢笑，指手划脚地把女儿女婿拉到一起，说："你们应该在大家面前接个吻。照俄国人的规矩，客人一喊'苦啊，香啊'新郎新娘就要当众接吻。"

林立衡和她的未婚夫无可奈何地听从了叶群的摆布，但心里却清楚地感觉到在这出闹剧的背后，隐藏着不可告人的阴谋。

当天晚上，根据叶群的指示，莲花石96号楼放映厅里上映香港电影《甜甜密密》和《假少爷》。表面上是为庆贺林立衡订婚，实际上是为了把林立衡夫妇和工作人员都吸引去看电影。

林立衡根本没有心思去看什么电影。她设法偷听到了叶群和林彪的零星谈话，很快溜出来把情况报告了北戴河警卫部队。警卫部队马上向北京作了汇报。这时大约是9月12日晚上10时左右。

过了不到一小时，周恩来总理亲自追查三叉戟256号飞机的消息传到了北戴河。林彪、叶群、林立果惊恐万状，觉得一刻也不能拖延，决定改南逃割剧为北逃出国，立即飞往苏联。

子爵号叶群这时又亲自出马，耍出了她一生中的最后一个花招。深夜11点22分，叶群用保密专线接通了北京周恩来总理的电话。她强作镇定，故意放慢语调说："报告总理，林副主席想动一动。"

富于秘密斗争经验的周恩来更是不动声色："请问是空中动，还是地上动？"

叶群答："空中动。"

周恩来故意问："你那里是否有飞机？"

叶群脱口而出："没有。"

周恩来机智地稍一试探，林彪、叶群的马脚便露了出来。周恩来放下电话即向李作鹏交代说："停在山海关机场的256号专机不要动，要动的话，必须有我、黄永胜、吴法宪和你四个人一起下命令才能飞行。"

9月12日深夜11时40分，叶群把警卫秘书叫到林彪房间。林彪装模作样地说："今天晚上反正睡不着了，你准备一下东西，等吴法宪的飞机一到就走。"

叶群故意看了一下手表，说："我们先走，到山海关机场休息室等吴法宪。"

警卫秘书刚出门，叶群又追出来低声对他说："赶快告诉司机，首长马上就走。"一见四周无人，叶群故作亲切地拉着警卫秘书的胳膊闪进一个盥洗室，焦急地说："快点吧！十万火急。什么东西都不能带了，有人要来抓首长，再不走就走不了了。你快去调车！"

林彪的专车很快开了过来。光着秃头的林彪在叶群、林立果、刘沛丰的簇拥下，迅速钻进汽车。警卫秘书也上了车。

红旗牌轿车的车门刚关上，叶群立即说："快，到山海关机场。"到这时候叶群还没忘记笼络人心，匆匆忙忙补了一句："老杨和李秘书对首长的阶级感情很深。"

可没想到，汽车开到警卫部队居住的58号楼附近时，受到了警卫部队的阻拦，一位警卫部队干部在路上扬手示意停车。

叶群此刻已经不顾一切，狠狠地说："8341部队对首长不忠，冲过去！"

汽车加速冲了过去。这时，车上的警卫秘书经过一番思想斗争，断然喝了一声："停车！"

司机不知发生了什么事，连忙刹住车。警卫秘书趁机迅速下了车。叶群刚反应过来，愤怒地叫道："李秘书，你想干什么？"林立果则立即拔枪射击，打伤了警卫秘书的胳膊。汽车又扬长而去。

红旗轿车以上百公里的高速驶向机场。9月13日0点20分，载着林彪、叶群等人的汽车开到了山海关机场三叉戟256号专机旁边。

这以后事情的发展，大家都知道了。我们在这里只抄录山海关机场场站副站长赵雅辉等5人写的一份材料。材料中讲了他们当时目睹的林彪、叶群叛逃时的情景：

我们在现场亲眼看到叛党叛国分子林彪、叶群、

林立果及其死党刘沛丰等人仓惶逃命，狼狈投敌的情形。1971年9月13日0时22分，林彪一伙乘坐红旗轿车，以极高的速度开到停在机场的三叉戟飞机附近。车还未停稳，林彪一伙就急忙下车。叶群、林立果、刘沛丰等拿着手枪，乱喊乱叫：快！快！快！快！快！快！飞机快起动！飞机快起动！叶群披头散发，林彪光着秃头，慌慌张张地跑到飞机驾驶舱门底下，在没有客机梯子的情况下，这伙叛徒卖国贼慌忙顺着驾驶舱的小梯子，一个一个往上爬。第一个上去的是刘沛丰，叶群往上爬的时候，林彪紧跟着往上爬，林彪的秃头都顶着了叶群的脚。他们没等机组人员上齐，连副驾驶员、领航员、通讯报务员都没上飞机，飞机滑行灯也没敢开，机舱门还未关上，飞机就急促起动，强行滑出。在滑行中，右机翼撞坏停在滑行道旁的加油车罐口盖，刮掉了机翼上的铝皮，撞碎了机翼上的绿色玻璃灯罩和有机玻璃等。在没有夜航灯光和一切通信保障的情况下，便在一片漆黑中，于0点32分，强行起飞，仓惶逃命。

9月13日凌晨2点30分，林彪、叶群等乘坐的256号飞机在叛逃过程中坠落于蒙古温都尔汗，机毁人亡。在一眼望不到边际的荒无人烟的野草地上，留下了9具烧焦了的尸体。

在横七竖八地暴露着的9具尸体中，唯一的一具女尸，就是叶群。只见她衣服头发全部烧得稀烂，全身近乎赤裸，左臂摔成两截。

9月16日上午11时，距三叉戟256号飞机坠毁80小时之后，叶群等人的尸体被不明真相的中、蒙双方有关人员分别装入木棺，埋葬在荒野中一个无名高地的小山坡上。

叶群，这个给中国人民带来巨大灾难的恶女人，就这样永远地葬身在异国的荒漠之中。曾经猖獗一时的子爵号，可耻地彻底地覆灭了。

选自《在历史的档案里》

视察林彪叛逃飞机坠毁现场纪实

1971年9月13日凌晨，林彪乘三叉戟256号飞机叛国外逃，坠毁在蒙古人民共和国肯特省省会温都尔汗附近。

根据国内指示，并经蒙古外交部同意和安排，我驻蒙大使许文益率领我们三人于9月15日下午乘蒙方提供的专机赴飞机坠毁现场视察。蒙方陪往的有外交部领事司长高淘布，二司专员古尔斯德，边防内务管理局处长桑加上校及一些有关专家、记者、电影摄制组。

飞机2时45分起飞，航程300公里，一小时后即达温都尔汗的一个简易机场。肯特省一位副省长、省政府秘书及机场场长前来迎接。全部人员分乘两辆嘎斯69和一辆大轿车奔赴失事现场——温都尔汗西北70公里的苏布拉嘎盆地。下午6时抵达现场。这是一个草原丘陵间的沙土质盆地，十分平坦，到处覆盖着三四十厘米高的茅草，南北长约3000米，东西宽约800米，北、东、南三面被高低不等的土包环绕，西面则是一个斜坡，连着通向西北10公里的贝尔赫莹石矿的小路。飞机失事发生在这片平坦草地的南半部，草地燃烧面积长800米，宽50—200米，是个倒梯子形。

飞机坠毁状况

首先观察了甩在现场边缘的机尾，它从中发动机进气口处炸断，斜卧在那里，一眼就可以看到机尾上鲜艳的五星红旗和机号“256”等标记，这明白无误地显示是我国的喷气飞机。

飞机着陆点正好在盆地中央，由北向南长约29米的草皮被擦光，其西侧不远有深约20厘米的一道平行浅沟。再往南，擦地痕迹消失了，进入了燃烧区，出现飞机碎片，从少到多，由小到大，散布面越来越广。至200米处有一大片带舷窗的机身，其东略偏南20米左右的一段机翼上有“…56”字样（后来判明是左翼的外展部分）。至320米左右，有一扇钉有“旅客止步”塑料牌的门，其东南侧30米处有一架发动机。约400米处有三个联装座位架及座垫，成三角形分布，每边距离40米左右，座机东40余米有一段机翼，上有“中国”二字（后来判明是右翼的外展部分）。

机头燃烧区距着陆点530米左右，火势最猛，只剩下镶嵌仪表的空架子和大堆残碎机件，机壳都已化为灰烬。它的正东20米左右有一大段机翼，上有“民航”二字（后来判明是右翼的内展部分），其根部“航”字旁边有一个直径约40厘米的大洞。机头以南80米处有一个起落架，再往南200米，在未燃的草丛中尚有一个完好的轮胎。机头西北60米处是歪斜着的机尾，它的正南和东西20至40米处各有一个发动机。

机头以北50米范围内有三摊共九具尸体。第二、三摊尸体间有一炸坏的方形食品柜，它的旁边堆有蒙方收集起来的死者遗物。

现场巡视花了1小时50分，太阳早已西下，天

色灰暗下来。双方商定死者安葬问题之后至深夜10点多才返回到温都尔汗。

尸体的察看和埋葬

9月16日上午9点多，第二次来到飞机失事现场。主要是检验尸体并安葬。我们把尸体由北向南编为一至九号，然后逐具进行察看，并从各个角度拍成照片。尸体面部大都已模糊不清，无法确认，根据事后验证，一号尸体为林彪座车司机杨振纲，左臂骨折，小腿有茶碗口大的绽裂，露出胫骨；头发烧光，右眼外角有一伤痕，肌肉外翻，血流凝至脑后；腹部有人字形两条灼痕。二号尸体为林立果，衣服全部烧光，皮肤烧伤不重，左胸部有一大片焦痕，似渗有烧干的柏油；面部皮肤烧成焦麻状，眼眉及头发焦而未烧完；鼻孔下至右嘴角有几道血迹流向右腮右鬓；死前似在烈火中挣扎，面部表情痛苦、凶恶。三号尸体为刘沛丰，衣服烧光，皮肤烧灼较轻，指尖大部烧焦露骨，头部受伤严重，鼻尖以上全部裂开，正如俗语所说脑袋开花，脑浆烧干，脑骨变焦。四号尸体为特设机械师邵起良，头顶有一伤痕，血迹流经右耳上部至眼角，面部眼眉以下至下腭全部摔烂。五号尸体为林彪，衣服全部烧光，皮肤烧灼不重，头皮有绽裂，露几道头骨；眉烧光，眼睛成黑洞，鼻尖烧焦，右门牙至犬齿摔掉，舌头烧黑，左眼内角至鼻梁间有一伤痕，血迹顺额部流至右头顶；胫骨炸断，肌肉外翻，上胫骨刺露，两脚底及右手心都烧起燎泡，整个尸体削瘦、短小、肿胀，看上去像个孩子。六号尸体为机械师张延奎，头发略焦，眉毛全无，舌外吐，鼻尖有左嘴角至左耳有一道伤痕，右眉心有血迹流至左额角，翻转身来，撒尿约十几秒钟，似乎内脏尚未烧坏。七号尸体为空勤机械师李平，头发焦而未脱，鼻尖以上至两眉以下，面皮烧伤较重，肚皮上亦出现焦油状烧痕。八号尸体为叶群，烧灼最轻，衣服全烧光，头发基本完好，只额前略焦；两眉焦而未脱，右眼角有一银元大焦痕，左嘴角烧伤，左臂内身部绽裂酒杯大伤口，肌肉外翻，脚底均烧伤起泡。九号尸体为驾驶员潘景寅，衣服全烧光，皮肤烧灼较重，两手掌及手指均烧焦；面部嘴以上焦泡层层，糊成一片，头发全焦，胸部左右锁骨上下，两大片皮肤绽裂，腹侧及两大腿焦泡连连。

以上这些尸体和一般飞机失事的尸体不一样，并不个个都是焦骨残骸，大多是皮肉挫裂，骨骼折断，肢体变形等摔撞伤，这些伤是飞机着地毁坏过程中造成的。大部伤势都不重，而且躯干完整。但皮肤烧灼都较厉害，而且多数尸体都难以辨认。从个别尸体似有火中挣扎状来推测，飞机爆炸一瞬间被摔昏而未完全死去，是被草地大火烧死。由于燃烧时伴有一氧化碳中毒，尸体皮下均呈樱桃红色，加以停放已达80小时，个个僵硬肿胀似蜡人，看上去显得比较年轻，特别是那具女尸当时看来只有30岁左右。值得注意的是，每具尸体腕上都无手表，脚上没有鞋子，看来飞机迫降前，为避免冲撞扭伤，他们好像作了准备。

逐个查看尸体后，即按蒙古的习惯进行入殓埋葬。最后举行了简单的致哀仪式。

飞机坠毁的原因

根据蒙方的看法，认为该机是在没有外来的影响下，由于自身的不明原因，降低飞行高度，试图用飞机腹部着陆时，右翼撞地造成严重损坏，因此发生爆炸而失事。另据乌兰巴托中央机场气象台报告，在9月13日两点钟时，肯特省依德尔默格县上空有二至四级的云，能见度50公里，无危险的气象情况，无风沙，无雾，无风。因此由于自然现象成灾的因素可能性不大。

从现场周围高大目标，迫降场地选择合理，着陆点到燃烧区有几十米的距离，以及死者身躯烧伤不重，尸体完整，无高空摔折等情况来看，不像在空中着火爆炸，而是接地后爆炸着火。从现场的一些情况分析，飞机擦地痕迹29米后消失，说明机身曾经跃起，右翼外展部分（有“中国”两字）摔在联装座架左手的火场边缘，右翼内展部分（有“民航”二字）技术研究，对尸体进行的法医鉴定，特别是对机上的三个机械师的政治历史、现实表现和上机的经过进行调查，没有发现搏斗的痕迹。他们三人原来就是三叉戟机组人员，曾多次执行过专机任务，家庭出身、政治历史没有问题，现实表现较好，技术比较熟练。9月6日确定“256”号代替“子爵号”飞机执行林彪的专机任务后，由空34师100团政委提名他们三人为机组成员。9月11日，潘景寅只告诉他们有专机任务，留场待命。12日林立果去山海关是当日下午5时临时通知的。到山海关后，林立果告诉他们明天林彪要坐这架飞机，但并没告诉他们去哪里。当时潘景寅还向机组布置明晨6时30分起床，7时吃饭。这时他们仍然不知道飞机要到哪里去。深夜12时左右，潘景寅突然叫他们三人去给飞机加油，正在他们准备加油时，林彪乘车仓惶来到机场，这三人在不明真相的情况下上了飞机。据查他们三人过去没有佩带过枪

支，这次也没有发给他们武器。

至于失事飞机的几个尸体头部有血迹，而且一般流向右边，即由北向南（六号尸体血迹流向左边，因其头朝西血流方向也是由北向南），说明是飞机爆炸时撞伤，急速甩出所致。尸体身上没有发现任何弹孔。五号尸体（林彪）更没有外电所传的蜂窝状窟窿。

蒙方对这次飞机失事事件的态度比较克制，虽然提了口头抗议，但语气缓和，而且很快同意并安排我们去现场视察，视察中采取友好合作的态度。由于蒙方的友好协助，我们的视察工作进行得很顺利，为中央了解林彪叛逃的下场及时提供了真实情况，发挥了使馆前哨站的作用。

孙一先　沈庆沂　王中远

（原载1988年1期《党的文献》）

叛机在清晨降落

1971年9月13日清晨。燕山脚下的怀柔县。勤劳的社员迎着晨曦陆续走向田间。忽然，一架直升飞机降落在渤海所村和景峪村之间。只见人们好奇地跑到直升飞机降落的地方，与此同时，两村的民兵也不约而同地奔向飞机降落地方。人们谁也不会想到，一个震惊世界的事件已经发生了。

当时，我是军代表、怀柔县革委会的副主任。这天早上6点多钟，我刚刚起床，县革委值班室便传出了一阵急促的电话铃声。值班员说是本县沙峪公社阎副书记打来的电话，说一架飞机降落在渤海所村景峪村北处。他既没说飞机的国别，又未说飞机型号。我和县里的几位领导当即紧急商议，认为不是国内飞机出了意外事故，便可能是外敌的侦察飞机入侵，不论哪种可能，都要认真对待。当即议定：一是由我和武装部朱部长迅速赶赴现场，查明情况，见机行事；二是迅速报告北京市委和卫戍区，并通报当地驻军。

6点半左右，我们乘坐北京吉普风驰电掣般地向渤海所村驰去。为了防止意外，我们还带了一个警卫人员，并备了一支冲锋枪。

县城距出事地点并不太远，不大功夫，我们便来到了渤海所村头，这时村边已聚集了很多人，我们车子刚停下，便看到了好几个民兵手持镰刀和砍刀，押着一个30来岁的男子过来。这人上穿白色长袖衬衣，下着蓝裤子，右腋下夹着裹着手枪的绿色军上衣。此人看上去身体很壮实，只是鼻子扁平的脸上露着仓惶和沮丧的神色。一看外表，就知道此人是空军的一名干部。

不等我们盘问，他便主动自我介绍，他叫李伟信，是上海空军部队的一名干部，并说这架坠落的飞机上共有五人，两个人在旁边玉米地自杀了。他们要叛国出逃。我们来不及细作审问，立即命令刚赶到的县公安局的同志将他看管好，便向现场奔去。

渤海所村南景峪村北有一条不大的小溪。此时一架标有军徽的3685号直升机，坐南朝北，横骑在河床上。直升飞机的四周十几米外，守护着手持农具的民兵们，这是因为为防止“文革”打派仗，民兵们的武器已全部收入仓库。我和朱部长走近飞机，粗略地看了看：

前舱一名年轻的驾驶员伏身在驾驶坐位上，胸部已被子弹射穿，鲜血染红了衣服和座椅。右边是另一名驾驶员的位置，椅子的靠背上也有穿过的弹洞，看样子在这之前机上曾有一场激烈地拼杀。

民兵告诉我们，飞机上下来的一个人到南边景峪村去了。我们没有细查飞机上的情况，就很快赶到小村生产大队部。我们到时他已向沙河机场他的上级机关打过电话，这人个子不算高，中等身材，上身穿的皮衣，下身穿蓝裤子。我们问了问情况，他说他叫陈士印，是飞机大队副大队长，是奉命执行任务，并说飞机是要叛国出逃，还说了一些其他事情。民兵又告诉我们玉米地里发现了两具尸体，所以对他也未加细问，把他交给了民兵加以看管。并很快赶到了发现尸体的玉米地里。

在飞机坠落处西北方向大约500米处，一块长得很茂盛即将成熟的玉米地里，躺着两个身着空军服装的男子，他们并排头东脚西地躺着，各人手边都有一支手枪，每人的太阳穴上都有射穿的洞，喷溅的血洒得满地都是。两个人中，一个较胖，且秃顶，年约40多岁；一个较瘦，年约30多岁。那个胖子右手腕出了一些血，用手帕裹着出血处，还光着一只脚，另一只脚上穿只黑凉鞋。从李伟信的交待和他们身上带着的证件看，那个胖的叫周宇驰，是空军司令部办公室副主任，另一个叫于新野，是空军党委办公室的副处长。

通过现场察看和李伟信、陈士印的交待，我们初步印象，这是一场严重的叛国事件。

大约是8点钟左右，北京卫戍区的李刚副司令员来了，卫戍区驻当地部队的师团领导及负责勤务的小分队也随李副司令来到现场。我们立即向副司令汇报了情况，并带他察看了现场。根据李副司令的

指示，由三方代表（县革委、县武装部和卫戍区当地驻军）组成现场指挥小组，具体负责现场工作的指挥和调度，我代表县革委参加了指挥小组的领导工作。现场总指挥是李副司令。自他来到现场后，我们就在他的领导下井然有序地进行各项工作。小分队到后很快从民兵那里接过了现场的警卫，并封锁了该地区，无关人员一律不准进入。当我们正在察看现场时，空军沙河机场一个连长带领20多人员全副武装乘一辆大卡车来到此地，说奉他们首长命令来处理直升飞机事，机警的李刚副司令当即决定不准他们接近飞机。李副司令问那位连长知道卫戍区有规定不经卫戍区批准部队行动不能携带武器，他说不知道，为此就根据卫戍区的有关规定将他们带的全部武器收缴了，命令他们到当地卫戍区部队营房休息待命。一些其他人员也是受到了同样待遇不准进入。小分队很快架通了与上面的电话，李副司令迅速地把情况向上级作了汇报。根据上级的指示要尽快把两个活人李伟信和陈士印送走。那时林彪从山海关乘机逃跑，中央和上面有些机关是知道了这件事同林彪有密切联系，我们不知道，但李副司令略知一二，所以当时情况很复杂，应该送往哪里呢？李副司令经多次请示，特别自己进行了周密的考虑才决定还是先送到卫戍区。为了确保不出意外，决定由驻军张团长和县武装部朱部长各乘一辆车押送二人。车一路没停顺利地送到了指定地点，听候中央的命令。

在李副司令的指挥下，我们对直升机进行了彻底的清查，并一一进行登记和拍照。我是第一个登上飞机的，在驾驶室里，搜出了一幅“北京——蒙古乌兰巴托——苏联伊尔库茨克”的航行图，在周宇驰的座位上还发现了一张苏联伊尔库茨克机场导航资料和图表数据。不用说，飞机是准备飞往苏联的。在飞机的后舱里，有几个军用背囊里面装满了中央和军队的各种绝密文件，还有小型录音机和一大笔美元。此外，在舱里还有一只木箱，装有一支冲锋枪和数百发子弹，整个飞机除在前舱玻璃和舱壁上有几个枪眼外，其他都是完好的。看来，飞机能够平稳地完好地降落在此处，驾驶员是用了相当的心思了。我们也检查了驾驶员，他叫陈修文，瘦高个，30多岁，没有穿飞行服，只是穿了一身普通的空军夏服，上衣兜只有一个空香烟盒，裤兜只有一条手帕，可以看出他的出勤是毫无准备的。

周宇驰和于新野他们身上也没带什么东西，只是各带两支手枪。

清查完后，很快就将陈修文的遗体和周于二人的尸体及文件物品送往北京。

中午，我们和战士们一起在现场休息，吃饭。大家一边吃，一边议论。说到周宇驰自杀后的那副狼狈相，有的战士突然对周宇驰穿一只鞋发生了兴趣，有人建议，应该马上把另一只丢失的鞋找回来。我和其他几名领导同志也觉得，作为现场的物证材料，能够找回来当然更好。于是，由一位亲眼见到他们行走路线的民兵连长带路，几名战士便去寻找那只丢失的凉鞋。周宇驰等人离开飞机也不过走了几百米，那只丢失的凉鞋很快便找到了。在找鞋的路上，大家还发现了许多被撕得粉碎的纸片，几个有心的战士凡是能找到的纸片，都一一地搜集回来。为了给上级有关部门提供比较全面的物证，我们把它细心地包好，全都送到了北京。这些在田间地头凑巧拣回的碎纸片，后来成了林彪搞政变更为重要的物证材料之一。当然，我们知道的具体内容还是一个月后从中央文件上看到的。

纸屑连同三具死尸及其他物证材料送回北京后，有关方面的专家对碎纸片进行了拼接复原。原来这是林彪亲笔书写的两份重要材料，一份是林彪反革命集团发动政变的手令，上面写着：“盼照立果、宇驰同志传达的命令办！林彪　九月八日”。另一份材料是林彪写给黄永胜的信，内容是：“永胜同志：很惦记你，望任何时候都要乐观保重身体，有事时，可与王飞同志面洽。敬礼　林彪　九月八日”。原来这两封信都写自九月八日。是林彪要他的死党刘沛丰当日交给林立果，并要林立果亲手将后一封信交到黄永胜手中的。林彪万万没有料到他的亲笔手令和给黄永胜的信正好作为其发动反革命政变的重要物证，终于昭然于天下。

“3865号直升飞机事件”的原委究竟是怎么回事呢！从李伟信、陈士印的交待和后来了解的情况，事情的经过大致是这样：

13日凌晨，周宇驰、于新野和李伟信都在空军学院，周宇驰突然找到李、于说，他接到一个紧急电话，决定立即北飞。大约在3点钟，他们赶到北郊沙河机场，找到两名直升飞机驾驶员，也就是陈修文和陈士印。周宇驰因在那里学习过开飞机，所以能很快直接找到人。周宇驰命令他们快加满油，准备起飞。因直升飞机前后舱是隔开的，前后不通，前面只能坐三个人，所以周宇驰说他坐前舱，要于新野和李伟信坐后舱。飞机起飞后李伟信心里总打鼓，声音颤抖地问于新野：“我们今天会是什么样的结果？”于新野壮着胆子说：“不成功便成仁！”

飞机没飞多远，由于歼击机的迫降，加之驾驶员陈修文已察觉他们的企图，从中作了手脚，飞机不是按预想的方向飞，而开始下降，周宇驰最先发觉了飞机在降落，他厉声逼问："为什么降落？"

陈修文没有理会，飞机仍在继续下降，眼看就要接近地面了。"听见了吗？不服从命令我要开枪了！"周宇驰的话音刚落，他手中的枪响了，子弹射穿了陈修文的胸膛，飞机随即着陆。于新野慌慌张张从后舱钻出来，并懵懵懂懂，毫无目的地向前舱打了一枪，这一枪正好打中周宇驰的右手腕，浑身溅满鲜血的周宇驰摇摇晃晃地走下飞机，气急败坏地责骂于新野："你为什么乱开枪？把我的手都打坏了！"骂完，周宇驰恶狠狠地说："那个飞行员故意制造罗盘故障，实际离北京没多远，我把他打死了！"说完，他一手提着枪，让李伟信在前边开路，让于新野搀扶着他，向西北方向走去。没走多远，周要求坐下来休息，他绝望地说："看样子走不成了，我们今天要死在这里了！"于新野和李伟信相互望了望，谁也没说话。他们知道遍野都是人，插翅也难逃了。不一会儿，周有气无力地和于、李商量："咱们有两个死法，你们怕的话，我先把你们打死，我再自己死。如果你们不怕，都自己死。"李、于二人点头赞同第二种意见。于新野像丧家犬一样看看周宇驰说："还是自己死吧，你喊一二三，三人同时开枪好了。"于是三人站起来，面向西方，枪口同时指向自己的太阳穴。周宇驰喊："一二三。"三支手枪同时扣动了板机，周、于二人应声倒地，李伟信却朝天放了一枪，他看了一眼两具尸体，收起了枪，用上衣裹好，狼狈地走出玉米地，向民兵投降了。

此事已过去了十七年了，而当时当地人民群众表现出来的崇高觉悟及英勇无畏的精神仍时时感动着我。

杨发勋

（原载1989年1期《炎黄子孙》）

共和国档案

沿着毛主席革命路线胜利前进

（《人民日报》、《红旗》杂志、《解放军报》元旦社论）

伟大的七十年代第一年过去了。我国各族人民在社会主义革命和社会主义建设的新高潮中，在全世界人民反对美帝国主义和社会帝国主义斗争的新高潮中，迎来了战斗的一九七一年。在新的一年开始的时候，我们热烈欢呼毛主席的无产阶级革命路线的胜利，衷心祝愿我们的伟大领袖毛主席万寿无疆！

伟大领袖毛主席在一九七〇年五月二十日发表的“全世界人民团结起来，打败美国侵略者及其一切走狗！”的庄严声明中指出：“新的世界大战的危险依然存在，各国人民必须有所准备。但是，当前世界的主要倾向是革命。”国际形势的发展，证实了毛主席的这一科学论断。

世界处在革命的大变动的过程中。革命形势的发展，比人们预料的要快些。当代世界各种基本矛盾的进一步激化，美帝国主义以及社会帝国主义对各国人民的侵略、压迫和控制，推动着亿万人民起来革命。我们看到：各国人民反对外来侵略的革命斗争和各国人民反对本国反动派的革命斗争，紧密汇合；亚非拉的民族解放运动和欧洲、北美、大洋洲的革命群众运动，互相呼应；全世界人民反对美帝国主义的斗争和美国人民反对尼克松反动统治的斗争，联成一气。越来越多的小国，敢于拿起枪杆子，坚持战斗，打败美帝国主义及其走狗的武装侵略。越南、柬埔寨和老挝三国人民的抗美救国战争取得伟大的胜利，东南亚各国人民的武装斗争继续开展。朝鲜人民、日本人民和亚洲各国人民反对美日反动派复活日本军国主义的斗争，以及日本人民反对冲绳美军基地的斗争，有新的发展。

巴勒斯坦和阿拉伯各国人民粉碎了美帝国主义及其走狗的武装进攻，正在受着更大的锻炼。几内亚共和国击退了美葡殖民者的入侵，胜利地捍卫了国家的主权和独立，推动了非洲各国人民反对新老殖民主义统治和颠覆的斗争。被美帝视为“后院”的拉丁美洲各国，正在为捍卫国家主权和领海权进行着不屈的斗争。工人运动、学生运动和被压迫民族的斗争，连绵不绝，席卷整个资本主义世界。尤其是美帝国主义推行侵略和战争政策的失败，加剧了国内的阶级矛盾和民族矛盾，促进了美国人民革命斗争的不断高涨，使美帝的政治危机、经济危机和社会危机日益严重。许多的中、小国家起来反对美帝国主义和社会帝国主义这两个超级大国的强权政治，已成为不可抗拒的历史潮流。波兰工人阶级和广大人民群众展开了声势浩大的反对修正主义统治集团的革命斗争，使哥穆尔卡跟着赫鲁晓夫、诺沃提尼之后倒了台。社会帝国主义在东欧的殖民统治陷入深刻的危机。这件事不仅说明以苏修为中心的现代修正主义进一步破产，而且说明修正主义统治的脆弱性。

我国的国际关系日益发展。我们同阿尔巴尼亚劳动党在反帝反修的斗争中并肩前进。我们同越南劳动党、朝鲜劳动党在反对美帝国主义和日本军国主义的战斗中紧密团结，互相支援。我们同一切真正的马克思列宁主义政党和组织的战斗团结，同世界革命人民的战斗团结，不断巩固和加强。全世界无产阶级、被压迫人民、被压迫民族正在斗争中进一步联合起来，充满信心地去争取更大的胜利。

中国人民遵照毛主席的教导，坚决同全世界无产阶级、被压迫人民、被压迫民族站在一个行列。中国任何时候都不做超级大国，现在不做，将来也永远不做。超级大国就是要超人一等，从实力地位出发，骑在别人头上称王称霸。中国人民主张大小国家一律平等。我们坚定不移地履行自己的无产阶级国际主义义务，坚决支持各国人民的革命斗争，并向他们学习，为打败美国侵略者及其一切走狗，为反对以苏修为中心的现代修正主义和各国反动派而共同奋斗到底。

过去的一年，我国国内形势发展很快，很好。形势越来越好的重要标志，是伟大的毛泽东思想同亿万人民的革命实践更加广泛、更加深刻地结合起来。党的“九大”和九届二中全会以来，学习毛泽东思想

的群众运动继续前进，广大 工农兵、革命干部和革命知识分子活学活用毛主席哲学著作，给政治思想战线带来了生气勃勃的新气象。各条战线的斗、批、改运动，正在健康地深入发展。发展国民经济的第三个五年计划已经胜利完成。农业连续九年获得丰收。工业生产出现新的高涨。物价稳定，市场繁荣。战备工作进一步加强。我国的无产阶级专政越来越巩固。我国人民的革命精神越来越旺盛。我们伟大的社会主义祖国，欣欣向荣，蒸蒸日上。

我们的一切胜利都是在伟大领袖毛主席和以毛主席为首、林副主席为副的党中央领导下取得的，都是毛泽东思想的胜利，是无产阶级文化大革命的胜利，是贯彻执行毛主席无产阶级革命路线的胜利。

伟大导师毛主席教导我们："一个政党要引导革命到胜利，必须依靠自己政治路线的正确和组织上的巩固。"中国革命的历史，就是毛主席把马克思列宁主义的普遍真理同中国革命的具体实践相结合，用无产阶级革命路线不断战胜陈独秀、王明、刘少奇等叛徒的"左"右倾机会主义路线，引导党和人民不断走向胜利的历史。毛主席在科学地分析社会主义社会还存在着阶级、阶级矛盾和阶级斗争的基础上，为我们党在整个社会主义的历史阶段，制定了一条马克思列宁主义的路线，并且教导我们：对于路线问题，"必须年年讲，月月讲，天天讲"。在党的"九大"，毛主席提出了团结起来，争取更大的胜利的伟大号召。毛主席说："团结起来，为了一个目标，就是巩固无产阶级专政，要落实到每个工厂、农村、机关、学校。""我们讲胜利，就要保证在无产阶级领导之下，团结全国广大人民群众，去争取胜利。"坚决执行这条路线，我们就能不断克服"左"的和"右"的错误倾向，取得社会主义革命和社会主义建设的更大胜利。有了毛主席，有了毛主席的革命路线，才有新中国，才有我们党、我们军队、我们人民的今天。这个历史经验，我们要牢牢地记住，一天也不能忘记。

一九七一年，将是我国人民在无产阶级专政下继续革命的重要的一年。我们将迎接伟大的、光荣的、正确的中国共产党诞生五十周年，迎接第四届全国人民代表大会的召开，纪念巴黎公社一百周年。在新的一年里，全党、全军和全国各族人民要继续高举毛泽东思想伟大红旗，坚决执行毛主席的无产阶级革命路线和政策，坚持无产阶级国际主义，继续完成党的"九大"提出的各项战斗任务。

今年，我们要继续广泛深入地开展活学活用毛泽东思想群众运动。要根据毛主席的指示，在全党进行一次思想和政治路线方面的教育，把改造世界观，提高执行毛主席革命路线自觉性，作为干部学习的主要课题，以此来带动各项工作的前进。全党要认真学习辩证唯物主义和历史唯物主义，提高辨别真假马克思主义的能力，进一步加强在毛泽东思想原则基础上的团结。要在干部和人民群众中认真加强无产阶级国际主义的教育和革命传统的教育。党的高级干部更要刻苦地学习马克思主义、列宁主义、毛泽东思想，坚持坚定正确的政治方向，带领广大群众更好地执行和捍卫毛主席无产阶级革命路线。

今年，将是无产阶级文化大革命斗、批、改运动更加深入的一年。我们要在政治思想战线、文化教育战线、经济战线和上层建筑各个领域，抓紧革命大批判，进一步批判以苏修为中心的现代修正主义思潮，进一步肃清叛徒、内奸、工贼 刘少奇反革命修正主义路线的余毒。要谦虚谨慎，戒骄戒躁，相信群众，依靠群众，加强调查研究，在实践中不断总结经验，认真落实党的各项无产阶级政策，把斗、批、改工作做得更深入、更扎实。要正确区别和处理敌我矛盾和人民内部矛盾这两类不同性质的矛盾，抓紧"一打三反"运动，继续有力地打击一小撮破坏社会主义革命和建设、妄图复辟资本主义的反革命分子。要认真完成整党建党任务，做好整团建团工作，开好地方各级党代表大会，继续抓紧领导班子的思想建设和组织建设，加强党的民主集中制，加强党的一元化领导。

今年，是实行发展国民经济第四个五年计划的第一年。毛主席教导说："我国人民应该有一个远大的规划，要在几十年内，努力改变我国在经济上和科学文化上的落后状况，迅速达到世界上的先进水平。"第四个五年计划期间是实现这一伟大战略目标的重要时期。我们要以两个阶级、两条道路、两条路线斗争为纲，鼓足干劲，力争上游，多快好省地建设社会主义。要发扬独立自主、自力更生、艰苦奋斗、勤俭建国的革命精神，突出无产阶级政治，进一步开展"工业学大庆，农业学大寨，全国学人民解放军"的群众运动，努力全面地完成和超额完成一九七一年的国民经济计划。"有两个积极性，比只有一个积极性好得多"，要"在中央的统一计划下，让地方办更多的事"。各地党组织，要从实际出发，切实做好政治思想工作，加强对经济工作的全面规划和统一领导。

今年，全党、全军和全国人民要继续贯彻执行"提高警惕，保卫祖国"，"备战、备荒、为人民"的伟大战略方针。人民解放军要全面地按照四好的四个方面，进一步加强革命化、战斗化建设。要搞好民兵建

设，做到组织落实、政治落实、军事落实。全国军民要“拥军爱民”，“拥政爱民”，加强军政团结、军民团结，从思想上、物质上、组织上进一步做好反侵略战争的准备工作。我们一定要解放我国神圣领土台湾省。

“我们正在做我们的前人从来没有做过的极其光荣伟大的事业。”“我们的目的一定要达到。”“我们的目的一定能够达到。”全党、全军、全国各族人民，更加紧密地团结起来！让我们在毛主席为首、林副主席为副的党中央领导下，沿着毛主席无产阶级革命路线胜利前进！

伟大的、光荣的、正确的中国共产党万岁！

战无不胜的马克思主义、列宁主义、毛泽东思想万岁！

我们伟大的领袖毛主席万岁！万万岁！

共和国历程——

1972年

导　言

粉碎林彪反革命集团以后，“文革”一时进入“波谷”时期。周恩来在极端困难的情况下，主持中央日常工作，全国形势出现了转机。

1972年元旦社论，强调了“工业、农业、商业、科学技术、文化教育等各方面的广大革命群众，要继续发扬艰苦奋斗、自力更生的精神，全面贯彻执行抓革命、促生产、促工作、促战备的方针，鼓足干劲、力争上游，多快好省地完成和超额完成国家计划。

由于“文化大革命”的动乱，国民经济秩序遭到严重破坏，企业管理混乱，工业生产发展滞缓。周恩来鼓励各级领导干部要理直气壮地抓生产、抓业务。1972年，工业产值比上年增长6.6%。

在落实干部政策方面，1972年1月，周恩来在陈毅同志追悼会上作的悼词中，肯定陈毅一生对革命事业作出的重大贡献，推翻了强加在他身上的诬蔑不实之词。4月份，在周总理指示下，卫生部组织北京十大医院在1个月内对近500名副部长以上的干部作了体检。有些同志还在周恩来亲自干预下，获得自由，住院检查，并重新走上领导岗位。4月24日，《人民日报》发表了周恩来审定的社论《惩前毖后，治病救人》。

在周恩来主持中央日常工作期间，我国外交工作也取得了一系列重大进展。1972年2月，美国总统尼克松访华，双方经过谈判，在上海签署了联合公报，宣布两国在对抗20多年以后，开始走向关系正常化。9月，日本国内阁总理大臣田中角荣访问我国，达成了中日邦交正常化的协议。在1971年和1972年两年中，有30多个国家同我国建立了外交关系。

周恩来主持中央日常工作期间，一切活动贯彻着一个基本精神，即纠正“左”的错误。在批判林彪反革命集团的过程中，1972年10月14日，《人民日报》根据周恩来于8、9月间两次讲话的精神，发表了批判极左思潮的3篇文章，代表了许多老一辈革命家要求纠正“文化大革命”错误的愿望。

但是，“四人帮”攻击批判极左思潮的文章是“大毒草”，并在《人民日报》》社内部批判所谓“修正主义”、“右倾回潮”。在这场针锋相对的斗争中，毛泽东在12月17日的谈话中说：林彪“是极右。修正主义，分裂；阴谋诡计、叛党叛国”。这就无形中否定了周恩来的正确意见，助长了“四人帮”的气焰。

共和国日历

政治

1月6日　中国共产党第九届中央委员会委员、中共中央军委副主席、国务院副总理兼外交部长，中国人民政治协商会议全国委员会副主席、国防委员会副主席陈毅，因患肠癌，医治无效，在北京不幸逝世。终年71岁。陈毅是四川乐至人，1901年生。1923年加入中国共产党。在民主革命时期，历任中国工农红军第四军政治部主任、军委书记、江西军区司令员兼政治委员，新四军代理军长、军长，山东野战军、华东野战军、第三野战军司令员兼政治委员等职。解放后，还曾任上海市市长等职。陈毅是中国无产阶级革命家、军事家，中国人民解放军的杰出领导者与组织者之一。陈毅的追悼大会于1月10日下午在八宝山革命公墓礼堂举行。毛泽东主席参加了追悼会。周恩来总理在追悼会上致悼词。悼词简述了陈毅一生的主要经历，高度评价了他为革命事业所作的重大贡献。指出：陈毅是中国共产党的优秀党员，是中国人民的忠诚战士。几十年来，他在党中央的领导下，在长期革命战争中，在社会主义革命和社会主义建设中，坚持战斗，坚持工作，努力为人民服务。他的逝世，使我们失去了一位老战友，老同志，是我党我军一大损失。

8月1日　国防部为庆祝建军45周年举行盛大招待会。叶剑英发表讲话。陈云、王震、滕代远等一批被迫害的老干部出席了招待会。

9月1日　全国人民代表大会常务委员会副委员长、中国国民党革命委员会主席、中华全国妇女联合会名誉主席何香凝，因病在北京逝世，终年95岁。何香凝，广东南海人，1878年生。1904年在日本参加同盟会，参加辛亥革命，民国以后，积极参加讨伐袁世凯和护法运动。1924年支持孙中山改组国民党，实行国共合作，任国民党中央执行委员和妇女部部长。1947年与李济深等筹组中国国民党革命委员会。建国后，还曾任中央人民政府委员、政协全国委员会副主席等职。何香凝是孙中山的革命战友，是廖仲恺的革命伴侣，是中国共产党的亲密朋友，是国民党革命派的杰出代表。全国解放前，她积极追随中国共产党，坚持团结、反对分裂，坚持进步、反对倒退，为中国新民主主义革命作出了贡献。全国解放后，她一贯拥护中国共产党的领导，热爱祖国，热爱社会主义制度，走社会主义道路。9月6日，何香凝的灵柩

运到南京，在南京市东郊廖仲恺墓地举行了安葬仪式。

9月29日　国务院批转《国务院办公室关于老干部、高级知识分子和爱国人士住房情况的调查报告》，要求各单位认真检查这三种人的住房情况，并规定：住房被挤占的，原则上应予退还。据此，国务院科教组、北京市革命委员会对北京大学、清华大学、北京医学院、北京工业大学中上述三种人的住房情况作了调查。这4所学校中的老干部（副部长级以上），高级知识分子（3级教授以上）和爱国人士（全国人大、政协常委以上）共208人，"文化大革命"前原住房1,036间，20,105平方米。在"文化大革命"中，住房被挤占的有191人（189户），占三种人总数的91.8%。被挤占住房508间，共10,101平方米。此外，这4所学校行政9至12级的干部还有17人被挤占住房88间，687平方米，占原住房总面积的41%以上。

10月1日　为庆祝中华人民共和国成立23周年，《人民日报》、《红旗》杂志、《解放军报》发表社论《夺取新的胜利》。这篇社论表达了周恩来要求批判极左思潮和恢复党的八大的正确路线和方针的意图，要求加快社会主义建设的步伐。

10月14日　《人民日报》刊登署名的《无政府主义是假马克思主义骗子的反革命工具》、《坚持无产阶级铁的纪律》、《一个阴谋家的丑史》3篇文章，'批判极左思潮和无政府主义。批判文章针对"文化大革命"中极左思潮和无政府主义泛滥的严重事实尖锐地指出，林彪一类政治骗子煽动无政府主义，只要民主，不要集中，只要自由，不要纪律，鼓吹"群众说了算"，鼓吹"规章制度无用论"，叫嚷要"砸烂一切"。他们这样做就是要彻底破坏社会主义的劳动纪律，瓦解社会主义生产，从根本上动摇无产阶级专政的经济基础。他们用极左的形式，来掩盖他们的右的反革命实质。他们口头上"发表一些最左、最最最革命的言论"，招摇撞骗，实际上"进行着简直是流氓式的煽动，即利用小生产者的劣根性、利用小私有者'捞一把'的欲望来进行煽动"。他们叫嚷"怀疑一切""打倒一切"的蛊惑人心的反革命口号，就是为了颠覆无产阶级专政。所以，他们一面煽动无政府思潮，一面又拉山头，结死党，挖空心思地"大树特树"，他们一小撮的"绝对权威"，并利用窃取的权力，大搞"以我划线"，妄图对干部和群众实行"顺我者昌，逆我者亡"的法西斯统治。他们这种滔天罪行，流毒所及，歪曲和破坏了党的领导，腐蚀了党的优良传统，在干部和群众中制造了思想混乱。这3篇文章是报社根据周恩来关于批判极左思潮的指示精神而组织的。早在这以前，1971年底至1972年初，周恩来就先后在全国计划工作会议、公安工作会议、卫生工作会议等全国性会议上，多次强调批判极左思潮和无政府主义的重要性。他指出："左"的批不透，右的还会来；极左思潮不批透，就没有勇气贯彻毛主席的革命路线。这一正确意见，实际是1967年2月前后许多中央领导同志要求纠正"文化大革命"错误的正确主张的继续和发展。在这以后，周恩来继续为纠正极左错误做了大量工作。但是，周恩来的正确意见遭到了张春桥、姚文元的反对。就在10月6日的3篇文章发表后，张、姚迫不及待地指使别人在上海召开所谓"工人座谈会"，假借上海工人的名义，攻击这3篇文章是"大毒草"。并在《人民日报》社内大批所谓"修正主义""右倾回潮"，给批判极左思潮和落实党的政策扣上"复辟"的帽子。在这种情况下，毛泽东也错误地认为当时的任务仍然是反对"极右"。同年12月17日，他在一次谈话中说：林彪是"极右"，修正主义。这就否定了周恩来要求批极左的正确意见。1973年1月1日，《人民日报》、《红旗》杂志、《解放军报》发表《新年献词》，强调批林整风的重点是批判林彪反革命修正主义路线的极右实质。此后，就只准批林彪的极右，不准再批极左，批林整风出现了严重的曲折。结果，党内的左倾错误不但得不到纠正，反而继续发展了。

11月12日　中国国民党革命委员会中央委员会在北京为孙中山诞辰106周年举行纪念仪式。纪念仪式由民革常委委员陈此生主持，刘友法、李金德、朱蕴山分别代表中共中央统战部、政协全国委员会和民革中央委员会向孙中山塑像献花篮致敬。同日，江苏、南京、上海、广东、广州市等省市领导机关、政协和民革委员会各界代表，也分别举行了纪念仪式。

12月10日　中国共产党第九届中央委员会委员、中国人民政治协商会议第四届全国委员会副主席、第三届全国人民代表大会代表邓子恢，因长期患病，医治无效，在北京逝世。终年76岁。邓子恢，1896年生，福建龙岩人。1925年参加革命，1926年加入中国共产党。在民主革命时期，历任闽西特委书记、新四军政治部主任、华中分局书记、中原临时人民政府主席等职。建国后，还曾任国家计划委员会副主任、中共中央农村工作部部长、国务院副总理等职。邓子恢是中国共产党的优秀党员，几十年来，忠于党、忠

于人民，积极工作，艰苦朴素，团结群众，勤勤恳恳地为人民服务，为中国人民的解放事业和共产主义事业贡献了自己的一生。

经济

5月25日　新华社报道：我国农村积极开发利用地下水，建成大批机井，扩大农田灌溉面积取得显著成就。据河北、河南、山东、山西、陕西、甘肃、黑龙江、吉林、辽宁、安徽、江苏、北京、天津等省、市统计，1966年～1971年新建的机井，相当于1965年前十多年机井建设总数的3倍。仅河北、河南、山东三省，近年来就新建机井40多万眼，利用机井灌溉的农田面积已占总灌溉面积的一半。

6月　刘家峡水电站——陕西眉县的刘天关输电线建成输电。它是我国自行设计、制造和施工的第一条超高压输电线，也是我国目前距离最长、电压最高、输电量最大的输变电工程，电压为33万伏，输电能力为42万千瓦，全长534公里。

9月6日　财政部决定将财政收支包干办法改为“收入按固定比例留成，超收另定分成比例，支出按指标包干”的办法。

9月25日　新华社报道，我国根治黄河水害，开发黄河水利的工作已取得巨大成绩。现在，经过20多年坚持不懈的努力，黄河历史上“三年两决口”的险恶局面已经得到扭转。黄河下游两岸已建成引黄涵闸60多座，虹吸工程80多处，灌溉面积已达800多万亩。1971年，黄河流域的粮、棉产量分别比1949年增长79%和137%。

9月30日　长沙湘江公路大桥正式建成通车。它是一座17孔双曲拱桥，主桥长1,250米，宽20米，可以并排通过4辆卡车，在最高水位时，2,000吨的轮船也可以在桥下通行无阻。通到橘子洲头的长282米的支桥也同时建成。

10月1日　山东省北镇黄河大桥建成正式通车。大桥全长1,390米，是我国目前黄河上最长的一座公路桥。桥面可以并排通过3辆卡车，两侧各有1.5米宽的人行道。这座大桥的建成，把原来被黄河隔断的公路连接了起来。

10月10日　新华社报道：辽宁、吉林两省解放后大规模地治理辽河，取得重大成就。在辽河上游和各主要支流共修建水库22座。修筑堤防4,500公里。全辽河流域共有电力排灌站920处，可灌溉农田1,100多万亩。随着水利建设事业的发展，辽河流域的粮食单位面积产量和总产量比解放前增加1倍以上。辽河的治理为沈阳、鞍山、抚顺、本溪、辽阳、四平等大中城市工业用水提供了充足的水源。

10月13日　湘（湖南株洲）黔（贵州贵阳）铁路建成通车。这条铁路全长900多公里。它的东头和湘赣铁路相连，西头和1966年建成的贵昆铁路相接。这样就在我国南方构成和陇海路平行、横贯我国东西的第二条交通大干线。这条铁路建成后，大大缩短了西南地区与北京和华东、中南地区的距离，密切了西南与北京和全国的联系。使云、贵、川三省增加了一个大的进出通道，从根本上改善了西南地区交通闭塞的状况。

11月13日　新华社报道：上海试制成功一台每秒钟能运算11万次的集成电路通用数字电子计算机，经过半年来1,600多个小时的运转，表明性能良好。它与同速度的晶体管电子计算机比较，结构简单，体积小，适用于工农业、科学研究等部门运算各类数据。

12月26日　新华社报道：上海试制成功我国第一辆载重300吨的大平板车。它是专供输大型机械设备的。车身长21.3米，加上牵引车全长31米多；宽3.7米，有96个大轮子，全部由液压控制。经过多次载重试车，运行情况正常。经过鉴定，证明性能良好，符合设计要求。

12月29日　1972年工农业总产值为3,640亿元，国民收入为2,136亿元，粮食产量为24,048万吨，钢产量为2,338万吨，原煤为4.10亿吨，原油产量为4,567万吨。

军事

1月7日　我国进行了一次新的核试验。

7月27日　中共中央、中央军委批转北京军区、六十六军、天津警备区党委在批林整风运动中，关于整顿军队纪律，纠正不正之风的3个报告。中央在批示中指出：占用学校、医院和工矿企业的房屋，无偿占有地方的车辆和物资等情况，“不仅天津一地有，全国许多地方也有；不仅军队有，党政机关也有，这种不正之风，必须引起各级地方和部队党委的严重注意，并且采取坚决的措施予以克服”。

8月21日　中共中央发出《关于征询对三支两军问题的意见的通知》，附《关于三支两军若干问题

的决定》(草案)。草案中规定在已建立党委的地方和单位,撤销三支两军的机构和人员。此后,三支两军的人员就陆续撤回军队。

外交

5月14～18日　由索马里最高革命委员会主席西亚德率领的索马里民主共和国代表团,应我国政府的邀请,对我国进行了国事访问。

5月16日　我国同荷兰在北京签署联合公报,同意自1972年5月18日起将本国派驻对方的外交代表机构由代办处升格为大使馆。

6月5日　我国和希腊在地拉那签署联合公报,建立外交关系,在6个月内互派大使。

6月25日～7月5日　斯里兰卡共和国总理西丽玛沃·班达拉奈克夫人应我国政府的邀请访问我国。29日,中国政府和斯里兰卡政府经济技术合作协定、关于建设棉纺织印染厂的协定在北京签字。7月5日,周恩来总理同西丽玛沃·班达拉奈克总理在经过友好会谈后,在上海签署一项联合公报。联合公报公布了两国领导人就国际形势和两国关系问题进行会谈的结果,宣布中国政府决定向斯里兰卡政府提供一项长期无息贷款。

6月27日　我国和圭亚那在伦敦签署联合公报。联合公报宣布:中国政府和圭亚那合作共和国政府根据进一步发展两国间友好合作关系的共同愿望,决定自即日起建立大使级的外交关系。

7月8～17日　应我国政府的邀请,也门民主共和国总统委员会委员、临时最高人民委员会主席、民族阵线中央委员会总书记伊斯梅尔率领的也门民主人民共和国政府代表团,对我国进行了正式友好访问。

7月16～27日　应我国政府的邀请,阿拉伯也门共和国总理兼外长穆赫辛·艾哈迈德·艾尼率领的阿拉伯也门共和国政府代表团,对我国进行了正式访问。21日,中国政府和阿拉伯也门政府经济技术合作协定在北京签字。

8月12日　中华人民共和国外交部部长姬鹏飞受权宣布:中华人民共和国国务院总理周恩来欢迎并邀请日本首相田中角荣访问中国,谈判并解决中日邦交正常化问题。在此之前,8月11日上午,日本外相大平正芳会晤了中国上海舞剧团团长孙平化和中国中日备忘录贸易办事处驻东京联络处首席代表肖向前,正式转告:日本首相田中角荣要为谈判实现日中邦交正常化访问中国。

8月24日　我国外交部发表声明,对美国飞机于8月22日悍然炸毁停泊在越南义安省宇岛附近海面的中国商船"红旗151号"所属的一支救生艇,炸死5名中国船员的严重挑衅行动,提出强烈抗议。26日,我国外交部新闻司发言人奉命发表谈话,对美国企图抵赖炸毁我国救生艇的罪责进行驳斥。

9月17日　由赞比亚共和国副总统乔纳率领的赞比亚友好代表团到达北京,对我国进行友好访问。

9月19日　我国同多哥在北京签署联合公报,决定建立大使级外交关系,两国政府还签订了经济技术合作协定。

9月25～30日　日本国内阁总理大臣田中角荣在外务大臣大平正芳等陪同下,应国务院总理周恩来的邀请访问我国。在此期间,周恩来同田中角荣就两国邦交正常化问题以及双方关心的其他问题先后举行多次会谈。27日,毛泽东主席会见了田中角荣。29日,中日两国政府联合声明在北京签字。联合声明宣布:自本声明公布之日起,中国和日本国之间迄今为止的不正常状态宣告结束;两国政府决定自1972年9月29日起建立外交关系,并尽快互换大使;日本国政府承认中华人民共和国政府是中国的唯一合法政府;中国政府重申:台湾是中华人民共和国领土不可分割的一部分。日本国政府充分理解和尊重中国政府的这一立场,并坚持遵循波茨坦公告第8条的立场。中国政府宣布:为了中日两国人民的友好,放弃对日本国的战争赔偿要求,中国政府和日本国政府同意在和平共处五项原则的基础上,建立两国间持久的和平友好关系。

10月11日　我国和德意志联邦共和国在北京签署联合公报,决定自即日起建立大使级外交关系,并在短期内互派大使。

10月17日～11月8日　以我国驻法国大使黄镇为团长、清华大学革命委员会副主任张维为副团长的我国代表团出席联合国教科文组织第17届大会。这是我国第一次派出代表团出席联合国教科文组织大会。

11月6日　我国和马尔加什在北京签署联合公报,决定自即日起建立大使级外交关系。

11月15～25日　尼泊尔王国首相比斯塔和夫人应我国政府的邀请,访问我国。18日,中、尼两国政府经济技术合作协定在北京签订。

11月19日　我国和扎伊尔共和国在巴黎签署联合公报，决定自1972年11月24日起实现两国关系正常化，并互派大使级外交代表。

11月21日　我国和牙买加在渥太华签署联合公报，宣布两国政府自即日起建立外交关系。

11月28日　我国和乍得在北京签署联合公报，宣布自即日起建立两国大使级的外交关系。

11月30日　周恩来批准了中联部、外交部关于外事会议批判极左思潮和无政府主义问题的报告，这对于肃清极左思潮在外事工作中的影响起了重要的作用。1973年3月8日，在中联部、外交部举行的招待在京外国女专家和中国女专家的招待会上，他继续重申了无产阶级国际主义原则，阐述了在"文化大革命"中关于对外国专家和中国同志应该一视同仁，过一样的政治生活的政策。

12月9～16日　由贝阿沃吉总理率领的几内亚政府代表团，应我国政府的邀请，访问了我国。13日，中国政府向几内亚政府提供财政贷款的协定和提供商品贷款的协定在北京签字。

12月14日　我国选派16名留学生赴英国学习英语。本年连同派赴法国的留学生20名，共派出留学生36人。这是自1966年停止派出留学生以来，首批派出的留学生。

12月21日　我国和澳大利亚在北京签署联合公报，宣布两国自即日起互相承认并建立外交关系。

12月21日　我国和新西兰在纽约签署联合公报，自12月22日起互相承认并建立外交关系。

文教科技社会生活

8月1日　新华社报道：一座距今2,100多年的西汉早期墓葬，最近在湖南省长沙市郊的马王堆出土。在这座古墓葬里，从尸体、棺椁到大批的随葬器物，都保存比较完整，是我国考古发掘工作中一项极为罕见的重要发现。古墓埋葬女尸一具，由于墓葬采取了防腐措施，使尸体不仅外形基本完整，而且皮下松结缔组织有弹性，纤维清楚。墓的随葬器物共有千余件，其中最珍贵的是覆盖在内棺上的一幅长2米多、上宽92厘米、下宽47厘米的彩绘帛画。帛画内容丰富。整个画面，从下到上，表现了地下、人间、天上的景物，线条流畅，描绘精细，色彩绚丽而对比强烈。实为我国古代帛画中前所未见的杰作。是我国现存的2,100多年前唯一的一件画在丝织品上的绘画珍品。这座古墓葬的发掘出土，为研究西汉初期的历史、文化、手工业生产、农业生产以及医药、防腐等方面的情况提供了极有价值的资料。

10月6日　《光明日报》发表北京大学副校长周培源根据周恩来的意见写的文章：《对综合大学理科教育革命的一些看法》。文章针对旧中国科学基础异常薄弱和当时教育领域存在的理工不分、忽视理科教学的严重情况，特别是针对"文化大革命"中林彪、江青等人对文化教育和科学技术破坏的严重事实，指出：综合大学理科的培养目标，就是要使学生既懂得马列主义、具有无产阶级世界观，又必须掌握一定的自然科学理论知识，具备做科学实验、理论分析、概括和计算工作的能力，在遇到实际问题时，他们能够根据获得的知识和能力进行分析并予以解决。理科的任务是既要培养出为当前生产所需要的具备自然科学理论训练的工作人员，又要培养出为国家今后发展生产、发展科学所需要的理论工作人员。办好理科，提高基础科学水平，对工农业生产、医学卫生和国防建设的发展具有很大的促进作用。因此，理与工、应用与理论都必须受到应有的重视，不能偏废。在学校中，基础课的教学工作一定要做好，这是最根本的，掌握必要的基础理论知识，是为了适应学习新学科、掌握新技术和继续提高的需要。综合大学理科要对基本理论的研究给予足够的重视。这篇文章是对"文化大革命"以来那种否定文化教育和科学技术谬论的一种否定。它集中地体现了周恩来要求整顿被林彪、江青等人严重破坏的教育工作的强烈愿望。早在这以前，周恩来就提出了要在广泛实践的基础上加强自然科学理论研究的意见。1972年7月，周恩来指示周培源：要把北大理科办好，把基础理论水平提高，"有什么障碍要扫除，有什么钉子要拔掉"。过了不久，周恩来再一次指示周培源："要认真实施，不要像浮云一样，过去就忘了。"在这一时期中，周恩来还表示赞成直接从应届高中毕业生中招收一些学科的大学生。但是，周恩来要求整顿教育工作的意见遭到张春桥、姚文元的反对。在周培源10月6日的文章发表后，张、姚指使他们控制的舆论工具上海《文汇报》攻击这篇文章，并要追查周培源的后台。

时事焦点

大背景介绍

粉碎林彪反革命集团以后，“文革”一时进入“波谷”时期。周恩来在极端困难的情况下，主持中央日常工作，全国形势出现了转机。

1972年元旦社论，强调了“工业、农业、商业、科学技术、文化教育等各方面的广大革命群众，要继续发扬艰苦奋斗、自力更生的精神，全面贯彻执行抓革命、促生产、促工作、促战备的方针，鼓足干劲、力争上游，多快好省地完成和超额完成国家计划。

由于“文化大革命”的动乱，国民经济秩序遭到严重破坏，企业管理混乱，工业生产发展滞缓。周恩来鼓励各级领导干部要理直气壮地抓生产、抓业务。1972年，工业产值比上年增长6.6%。

在落实干部政策方面，1972年1月，周恩来在陈毅同志追悼会上作的悼词中，肯定陈毅一生对革命事业作出的重大贡献，推翻了强加在他身上的诬蔑不实之词。4月份，在周总理指示下，卫生部组织北京十大医院在1个月内对近500名副部长以上的干部作了体检。有些同志还在周恩来亲自干预下，获得自由，住院检查，并重新走上领导岗位。4月24日，《人民日报》发表了周恩来审定的社论《惩前毖后，治病救人》。

在周恩来主持中央日常工作期间，我国外交工作也取得了一系列重大进展。1972年2月，美国总统尼克松访华，双方经过谈判，在上海签署了联合公报，宣布两国在对抗20多年以后，开始走向关系正常化。9月，日本国内阁总理大臣田中角荣访问我国，达成了中日邦交正常化的协议。在1971年和1972年两年中，有30多个国家同我国建立了外交关系。

周恩来主持中央日常工作期间，一切活动贯彻着一个基本精神，即纠正“左”的错误。在批判林彪反革命集团的过程中，1972年10月14日，《人民日报》根据周恩来于8、9月间两次讲话的精神，发表了批判极左思潮的3篇文章，代表了许多老一辈革命家要求纠正“文化大革命”错误的愿望。

但是，“四人帮”攻击批判极左思潮的文章是“大毒草”，并在《人民日报》》社内部批判所谓“修正主义”、“右倾回潮”。在这场针锋相对的斗争中，毛泽东在12月17日的谈话中说：林彪“是极右。修正主义，分裂；阴谋诡计、叛党叛国”。这就无形中否定了周恩来的正确意见，助长了“四人帮”的气焰。

主要热点如下：

- **●尼克松访华**
- **●1972年的整顿**
- **●“拥政爱民”运动**
- **●中日关系正常化**
- **●普及教育运动**
- **●“红旗一五一事件”**
- **●何香凝逝世**
- **●陈毅逝世**

一、尼克松访华

背景介绍

1972年2月17日尼克松总统访华。当时的美国陷于越战的泥潭不能自拔，最大的对手——苏联又在国际上向美国发起凌厉攻势，严重威胁美国的全球利益。美国由于越战的重负而只有招架之功，没有还手之力。中国此时的“文化大革命”亦日趋陷于困境，经济遭到严重破坏；在国际上西方大国的封锁依然没有放松，外交上与美、日、德等经济大国隔绝。珍宝岛战役后苏联重兵压境，两国边界气氛异常紧张，中国的国家安全受到来自北方的严重威胁。因此，对付苏联的共同国家利益使得美中两个大国有走到一起的必要。经过多方努力，终于促使了尼克松的访华，这一次访华意义深远，用尼克松自己的话来说他访华的一周“改变了世界”。

材料：

·美国总统尼克松启程来中国访问

材料　美国总统尼克松启程来中国访问

美利坚合众国总统尼克松和他的夫人于二月十七日乘飞机离开美国首都华盛顿前来中华人民共和国进行访问。

随同尼克松总统访问中国的正式成员有：美国国务卿罗杰斯，总统国家安全事务助理基辛格博士，总统助理罗·霍尔德曼，白宫新闻秘书罗·齐格勒，总统军事助理空军准将布·斯考克罗夫特，助理国务卿马·格林，总统副助理德·查平，总统特别顾问约·斯卡利，总统特别助理帕·布坎南，总统私人秘书罗斯·玛丽·伍兹，国务院司长艾·詹金斯，国家安全委员会高级成员约·霍尔德里奇和基辛格的高级助理温·洛德等十三人。

在尼克松总统和夫人离开白宫时，在白宫南草坪上举行了简短的仪式。在场送行的有美国副总统阿格纽和他的夫人，美国国会共和党和民主党的代表以及内阁成员等。尼克松总统的两个女儿也在场送行。

尼克松总统一行在来中国途中将经过夏威夷和关岛，并作短暂停留，预计将在二月二十一日到达北京。

尼克松总统在离开白宫前发表讲话。他说："这将是一次谋求和平的旅行。当然我们并不幻想中华人民共和国同美利坚合众国之间二十年的敌对情绪将会由于我们将到那里进行的一周会谈而完全消除。"

他说："当我们瞻望将来的时候，我们必须认识到中华人民共和国政府同美国政府之间存在巨大分歧。将来我们之间仍将存在分歧。但是我们必须做的事情是寻找某种办法使我们能够有分歧而不致成为战争中的敌人。"

据报道，美国的一些参议员对尼克松总统访问中国表示支持。民主党参议员汉弗莱发表声明，希望通过这次访问，美国同中国"初次实现非战争状态的对话"。

又据报道，美国国会参众两院通过了一项决议，支持尼克松总统的中国之行。

（新华社1972年2月18日讯，2月19日《人民日报》）

二、1972年的整顿

背景介绍

"九·一三事件"后的1972年，周恩来在毛泽东的支持下主持党中央的日常工作。毛泽东还把党政军的重权交给周恩来等人。周恩来抓住这一历史契机，发动和领导了批判极左思潮的斗争。力争在可能的范围内纠正"文化大革命"的错误，恢复国家的正常秩序；力争国民经济在相对稳定的局势下摆脱困境，以求发展。1972年的头九个月，在周恩来的整顿下，国民经济有了一定的起色，工农业建设均取得一定的成果。

材料：

·以粮为纲　全面发展

·我国基本建设多快好省地发展

材料一　以粮为纲　全面发展

毛主席提出的"以粮为纲，全面发展"的农业生产方针，反映了社会主义农业经济有计划按比例发展的客观规律，是毛主席的革命路线在农业生产领域里的具体体现。在这个方针的指引下，多年来，我国的粮食生产和多种经营取得了显著的成就，对社会主义革命和社会主义建设，对支援世界革命人民，都作出了相当大的贡献。

革命在前进，生产在发展。全国人民的需要，整个国民经济和农业生产本身的进一步高涨，都要求农业战线在继续增产粮食的同时进一步开展多种经营，进一步实行全面发展。

能不能在大力发展粮食生产的同时，积极地有计划地发展多种经营，关键在于各级领导干部的指导思想如何。必须把这个重大的方针，提到路线的高度来认识，必须狠抓思想上政治上的路线斗争，批判刘少奇一类骗子干扰和破坏以粮为纲、全面发展社会主义农业的罪行。

毛主席教导我们："社会主义不仅从旧社会解放了劳动者和生产资料，也解放了旧社会所无法利用的广大的自然界。人民群众有无限的创造力。他们可以组织起来，向一切可以发挥自己力量的地方和部

门进军，向生产的深度和广度进军，替自己创造日益增多的福利事业。”这就指明了，执行以粮为纲、全面发展的方针，是发挥社会主义制度的优越性的一个重要方面，是相信人民群众创造历史的力量的一个重要方面。只要坚定地按照毛主席的革命路线和方针、政策办事，坚定地走社会主义道路，坚定地依靠广大群众，就一定能够在不断提高粮食产量的同时扩大多种经营。

农业是国民经济的基础，粮食是基础的基础。过去狠抓粮食生产是正确的，今后也必须把粮食生产抓紧，决不可稍微放松。没有粮食生产的发展，就说不上整个国民经济的发展，也说不上多种经营的发展。对于进一步发展粮食生产，必须继续全面规划，加强领导。同时，也必须注意，粮食生产和多种经营决不是互不相容的，而是互相促进的。既要增产粮食，又要多种经营，全面发展，在劳动力、土地、资金等方面确有一定的矛盾。这些矛盾都是可以解决的。而且，也只有很好地安排粮食生产和多种经营，才更有利于使全劳力、半劳力、辅助劳力和有各种专长的社员各尽其能，而且在各个季节都有活可干。发展多种经营，可以为集体经济积累更多资金，加快农业机械化，这就又可以腾出更多劳力全面发展农业生产。至于土地，在多种经营的条件下，比单一经营更便于合理安排、充分利用。荒山、水面、河滩、“四旁”等等，单一生产粮食不便利用的，实行多种经营就都能排上用场。肥料不足，从发展牧业、林业、油料、养蚕等等方面，正好可以开辟更多的肥源。人民群众的创造力是无限的，地力、物力的潜力是可以一挖再挖的。以粮为纲，多种经营，全面发展，综合利用，正是人尽其力、地尽其利、物尽其用的一条广阔的道路。这样做，才符合鼓足干劲、力争上游、多快好省地建设社会主义的总路线。

有的同志划不清正当的多种经营和资本主义倾向的界限，不敢抓多种经营，忽视抓多种经营。对此，应当加强路线和政策教育，予以澄清。有资本主义的多种经营，有社会主义的多种经营，决不可把两者混为一谈。搞社会主义还是搞资本主义，决定于执行什么路线，决定于指导思想是什么。如果是执行反革命修正主义路线，只顾赚钱，不顾国家计划和人民的根本利益，那样搞多种经营当然会走到资本主义道路上去，那是必须批判、必须制止的。但是，决不可把党的方针、政策所提倡和允许的多种经营当作资本主义倾向来批判。正是为了进一步壮大社会主义经济，进一步战胜资本主义势力，才更要下气力领导群众搞好多种经营。这个重要的阵地，社会主义不去占领，资本主义必去占领。我们不去有领导有计划地发展多种经营，那就等于在这个阵地上给资本主义让路，那才是错误的事情。

在积极办好集体经济、保证集体经济占绝对优势的条件下，应该允许和指导社员利用剩余时间和假日，从事适当的家庭副业。“没有正确的政治观点，就等于没有灵魂。”要教育社员先公后私，反对弃农经商。

以粮为纲，是就全局而言。就各个不同地区来说，要注意因地制宜。一般农村人民公社的生产队应该以发展粮食生产为主，把粮食生产抓紧抓好，同时根据当地条件，积极发展其他经济作物和牧业、林业、渔业、副业生产。经济作物集中产区，应该以种植经济作物为主。牧区、林区、渔区，应分别以经营牧业、林业、渔业为主。这些地区，当然也要在可能条件下积极地生产粮食和其他作物，也不要搞单一经营；但是，应当集中主要力量完成主要任务。对于这些地区的粮食供应或留粮标准，要保证每人平均口粮不低于附近粮食产区的一般水平。

以粮为纲，全面发展，并不是不看实际情况，不分主次缓急，一涌而上。多种经营的项目很多，必须根据各地的条件和国家的计划，适应集体经济和社员群众的需要，统筹安排。要从实际出发，避免主观主义。

国营经济应当尽力促进以粮为纲、全面发展。工业部门要提供多种经营所需要的生产资料。商业部门要加强多种经营的产品的收购工作，正确执行党的价格政策和奖售政策。同时，加强市场管理，坚决打击投机倒把，批判资本主义倾向，巩固社会主义阵地。

在毛主席的革命路线指引下，加强党的领导，实行全面规划，落实党的政策，深入地开展“农业学大寨”运动，我们的社会主义农业一定能在以粮为纲、全面发展的轨道上更快更好地前进。

（4月16日）

材料二　我国基本建设多快好省地发展

在党的“九大”团结、胜利路线指引下，我国基本建设不断取得新成就，形势很好。

一九七一年，全国基本建设完成的投资总额比一九七〇年有较大增长。钢铁、煤炭、石油、电力、机械、化工、轻工、纺织、交通运输和农田水利工程的建

设进度都比较快，工程质量也较好。数以百计的重点建设项目，包括大型钢铁基地、石油化工联合企业、汽车厂、化肥厂、造纸厂、煤矿、铁路、公路和水利工程等，陆续建成投入生产和交付使用，使许多重要工业产品的生产能力有了较快的增长，工业布局进一步得到改善。

我国基本建设所取得的新成就，是贯彻执行毛主席无产阶级革命路线和一系列方针政策的结果。去年以来，基本建设战线的广大工人、干部和技术人员，遵照毛主席关于"进行一次思想和政治路线方面的教育"的指示，认真读马、列的书，认真读毛主席的书，开展批修整风，深入批判叛徒、内奸、工贼刘少奇一类骗子散布的唯心论的先验论、反动的唯生产力论、地主资产阶级的人性论和阶级斗争熄灭论，增强了识别真假马列主义的能力，提高了执行毛主席革命路线的自觉性。他们在各级党委的统一领导下，意气风发，斗志昂扬，广泛开展"工业学大庆"的群众运动，发扬"自力更生"、"艰苦奋斗"的革命精神，使基本建设不断取得了新的成就。

去年以来，各级党组织通过狠批"条条专政"，进一步贯彻执行了毛主席关于发挥中央和地方两个积极性的指示，促进了基本建设多快好省地向前发展。各地在中央的统一领导和全面规划下，在抓好大型骨干工程建设的同时，注意了多搞中、小型的工程项目；在发展基础工业的同时，注意抓好农业和轻工业的基本建设。现在全国多数县已建立起不同规模的小钢铁、小机械、小化肥、小煤窑、小水泥、小水电站、小有色金属矿等工业企业，使中小型企业成为工业生产中一支重要的力量。去年小化肥厂和小水泥厂的产量，都已占全国化肥和水泥总产量的百分之四十以上。不少地区还因地制宜地利用当地资源，建设了一批小化纤厂、小糖厂、小洗衣粉厂，以及其他为工农业生产和人民生活服务的轻工业小厂，对于改善工业布局、支援农业和增加市场日用工业品的供应，起了重要的作用。河北省衡水酒厂，自己制造设备、自己施工，只用了几个月时间，花了十五万元，就建成了一座日处理甜菜五十吨的小糖厂，而过去建一个这样的厂一般要一年时间和五十万元的投资。由于发挥了地方积极性，全国农田水利基本建设也有了很大发展。去年完成的土石方达五十多亿立方米，增加旱涝保收面积三千多万亩，对促进农业生产的发展，起了积极作用。

遵照毛主席关于"开发矿业"的指示，一九七一年以来，冶金、煤炭、石油、化工、建筑材料等工业部门和各地方的党组织，普遍加强了对矿山工作的领导。他们充分发动群众，狠批刘少奇一伙的"先建厂、后建矿"，只搞加工、不抓原料、材料的反动方针，掀起了大打矿山之仗的群众运动，使全国的矿山建设出现了前所未有的大好局面。去年新增加的铁矿石的开采、精选和烧结的生产能力，超过了历史上任何一年，为今后钢铁工业的高速度发展创造了有利的条件。本溪钢铁公司对已经投产的南芬铁矿进行技术改造，大挖潜力，去年的产量比设计能力增加了一半；他们还采取"会战"的方法，集中力量建设歪头山铁矿，只用一年多的时间，就建成了三百多万吨的采矿能力，并相继建成四个选矿系列和一台大型烧结机投入生产，比过去建设同等规模的采矿、选矿、烧结工程，要少用一两年的时间。沿海和内地的许多省、自治区，小铁矿的采矿能力也有较快的增长。邯郸冶金采矿公司，依靠群众，多搞小矿山，老矿带新矿，促进了矿山建设的高速度发展，去年铁矿石产量比一九六六年增加了三倍多。煤矿建设继续取得进展。去年矿井掘进进尺，比前年提高了百分之二十七，有些过去的缺煤地区现在已基本上实现煤炭自给。

基本建设战线的广大工人、干部和技术人员在去年的建设工作中，根据集中力量打歼灭战的方针，认真抓收尾、配套和续建工程，使更多的基本建设项目早日竣工投产，迅速形成新的生产能力，发挥投资效果。许多省、市和部门，集中人力、物力，优先保证收尾工程，取得了显著成效。过去有些建设项目，由于缺乏少数设备或者辅助工程不配套，不能充分发挥生产能力。去年以来，各部门注意了填平补齐工作，使这些项目迅速达到或超过了设计能力。仅电力部门通过这样的措施，就提高了发电能力几十万千瓦。

一九七一年，各地基本建设部门还充分发动群众，开展了群众性的设计革新活动。在党的一元化领导下，普遍实行有工人、干部和设计人员参加的"三结合"现场设计，大搞设计工作的群众运动。他们学习群众创造的先进经验，吸取国内外科学技术的新成果，做出了一批技术先进、经济合理、符合多快好省要求的好设计。群众性的设计审查，也取得了新的成绩。各地的科研、设计人员和工人相结合，继续研究、试制和推广了一些新结构和新工艺。去年在各地的工业建设中，较普遍地采用了各种轻型的厂房结构，这些结构可以节约钢材百分之三十、水泥百分之四十左右。

（1月9日《人民日报》据新华社讯）

三、"拥政爱民"运动

背景介绍

"九·一二事件"后，对于解放军与全国人民的关系问题上发生了一个根本性变化，由"全国人民学解放军"变成"解放军学全国人民"。并且强调解放军要"拥政爱民"。1972年一月初发动了这个运动。目的是对军队进行整顿，加强部队的"革命性"教育，加强部队与群众的联系，加强部队间、部队与群众间的团结以清除林彪集团的影响。"拥政爱民"运动本身在当时具有积极意义。

材料：

·全军广泛开展拥政爱民运动

材料　全军广泛开展拥政爱民运动

中国人民解放军陆海空军各部队广大指战员，遵照伟大领袖毛主席关于"解放军学全国人民"的伟大教导，发扬人民解放军的光荣革命传统，广泛开展拥政爱民运动，进一步增强军政、军民之间的革命团结，加强了部队的革命化建设。

全军各部队坚决执行国务院、中央军委发出的《关于一九七二年新年春节期间开展拥军优属拥政爱民运动的通知》，在最近迅速展开了拥政爱民运动。各部队领导机关认真学习毛主席关于"解放军学全国人民"的教导和国务院、中央军委的《通知》，对广大指战员深入进行人民军队建军宗旨和光荣传统的教育，进一步提高了大家对搞好拥政爱民运动意义的认识。北京、沈阳、南京、昆明、兰州等部队许多团以上领导干部，顶风冒雪，跋山涉水，深入基层连队、哨所，向广大指战员讲解国务院、中央军委《通知》的精神，宣传人民解放军军民一致的光荣传统，回顾在长期革命斗争中同人民群众团结不断取得胜利的历史，带领大家深入开展拥政爱民运动。广州、福州、济南、武汉、成都等部队和新疆军区，派出群众纪律检查组，认真检查部队执行"三大纪律八项注意"的情况，还举行军政、军民座谈会，总结过去一年拥政爱民工作的经验，制订拥政爱民的措施。在井冈山时期创建的老红军部队北京部队某团，春节前专门派出负责干部到驻地的县委和县革委会，汇报过去一年来部队向人民群众学习的收获，听取地方党政机关的人民群众的意见，进一步加强军政、军民的团结。党的好干部门合同志生前担任过指导员的某部五连指战员，同青海省门源回族自治县的农业学大寨先进集体大滩大队党支部一起学习《通知》，指战员们决心以门合同志为榜样，同人民群众更加紧密地团结在一起，并肩战斗，共同沿着毛主席的革命路线胜利前进。由维吾尔、哈萨克、塔吉克、达斡尔等九个民族组成的新疆军区某部六连指战员，新的一年开始的时候，就顶风冒雪赶到附近大队宣传中央两报一刊一九七二年元旦社论，虚心向各族人民学习。战斗在三支两军第一线的各部队广大指战员，在此期间也都采取"走下去"、"请上来"的办法，广泛征求工人、贫下中农、各级干部和知识分子的意见，决心继续保持和发扬谦虚，谨慎，戒骄，戒躁的作风，在地方党委的一元化领导下，和广大群众紧紧地团结在一起，更好地贯彻执行毛主席的革命路线和政策，夺取斗、批、改的新胜利。

在拥政爱民运动中，各部队指战员学习广大工人、贫下中农和干部认真读马、列的书和毛主席的书，不断提高执行毛主席革命路线自觉性的经验。天津驻军某部党委组织指战员到天津第二毛纺厂、天津第四棉纺厂，请老工人介绍学哲学的经验和体会，使干部、战士受到了很大教育。吉林驻军某部指战员，来到延边朝鲜族自治州延吉县东盛大队，听取黄顺玉介绍她认真看书学习的好经验。昆明部队某部二连和某部二营，在春节前夕分别来到全省"工业学大庆"的先进单位云南第三矿和全省"农业学大寨"的先进单位沧源佤族自治县红九公社阿佤大队，学习工人、贫下中农在三大革命斗争中坚决执行毛主席革命路线和政策的先进事迹，上了一堂生动的两条路线斗争教育课。

在这同时，许多部队还热情邀请工人、贫下中农和革命干部中的先进模范人物到部队作报告，介绍工农业战线上的大好形势和他们抓革命、促生产的先进经验。不少部队还派出学习小组，深入到工厂、矿山、农村，和广大工人、贫下中农并肩劳动，虚心学习他们的好思想、好作风。四川省石棉县武装部的干部战士专程来到大渡河边的安顺场，请安顺公社的干部讲述当年红军强渡大渡河的英雄事迹，介绍安顺人民学习红军长征时一往无前的革命精神，在大渡河上投石断流，扩大耕地面积的情况，并且同贫下中农一起投入改水造田的战斗。郑州警备区指战员专门邀请当年参加过"二七"大罢工的老工人，给部

队讲述四十九年前京汉铁路工人在党的领导下，跟帝国主义、封建军阀英勇斗争的历史，学习工人阶级大无畏的英雄气概和彻底革命精神。

人民解放军各部队在开展拥政爱民运动中，一面虚心向人民群众学习，一面发扬人民解放军的光荣革命传统，满腔热情地用马列主义、毛泽东思想宣传群众、组织群众、武装群众，全心全意为人民群众服务。许多部队派出文艺宣传队、医疗服务队，深入山村、海岛、边寨，热情为各族人民演出和防病治病。正在野营训练的许多部队，走到哪里就把毛泽东思想宣传到哪里，把群众工作做到哪里，沿途为人民做好事。具有拥政爱民光荣传统的沈阳部队某部三连战士，自己制作幻灯机和《白毛女》、《收租院》等幻灯片，在野营训练中沿途为人民群众放映。驻在海南岛五指山区的某部指战员，深入苗村黎寨，和贫下中农一起修理各种农机具，一起积肥、运肥，支援春耕生产，帮助当地贫下中农提前完成了备耕任务。

在拥政爱民运动中，驻守在祖国千里边防、万里海疆的人民解放军广大指战员，在和驻地各族人民群众畅谈国内外一片大好形势的同时，共叙军民团结战斗，共同保卫边疆、建设边疆的革命情谊，决心进一步加强军民联防，把祖国的边防、海疆建设成为坚不可摧的铁壁铜墙。

四、中日关系正常化

背景介绍

中日两国在1972年前虽然外交上处于互相隔绝状态，但民间往来一直没有中断。随着日本经济的迅速发展，使得日本迫于寻求国外的市场，自然中国便成为其首先考虑的因素之一。与此同时，日本的发展需要有一个安定的周边环境，需要亚洲的稳定。其经济的发展客观上也使得日本认为需要摆脱完全依附于美国的外交态势，树立作为新兴经济大国的形象。因此，日本民间要求中日邦交正常化的呼声很高，日本政府在尼克松访华后亦认识到正常化的迫切性与重要性。于是便在1972年9月份进行"越顶外交"，田中首相访华，日中邦交正常化。

材料：

- 日本国内阁总理大臣田中角荣离开东京到达北京
- 中华人民共和国政府 日本国政府联合声明

材料一　日本国内阁总理大臣田中角荣离开东京到达北京

日本国内阁总理大臣田中角荣，应中华人民共和国国务院总理周恩来的邀请，九月二十五日上午东京时间八时十分（北京时间七时十分）乘专机离开东京羽田机场，直飞北京，前往中华人民共和国访问，谈判并解决中日邦交正常化问题。

陪同田中内阁总理大臣访问的有外务大臣大平正芳，内阁官房长官二阶堂进，其他政府官员和工作人员等。

到机场送行的有：内阁副总理大臣、代内阁总理大臣三木武夫，通商产业大臣、代外务大臣中曾根康弘，总理府总务长官、代内阁官房长官本名武，法务大臣郡佑一，厚生大臣盐见俊二，农林大臣足立笃郎，运输大臣佐佐木秀世，邮政大臣三池信，劳动大臣田村元，建设大臣木村武雄，行政管理厅长官滨野清吾，防卫厅长官增原惠吉，环境厅长官小山长规，外务省外务事务次官法眼晋作。

到机场送行的还有：参议院议长河野谦三，副议长森八三一，众议院副议长长谷川四郎。

到机场送行的还有：自由民主党副总裁椎名悦三郎，干事长桥本登美三郎，总务会长铃木善幸，政务调查会会长樱内义雄，自由民主党日中邦交正常化协议会会长小坂善太郎，社会党前委员长佐佐木更三，公明党委员长竹入义胜，民主社会党书记长佐佐木良作。

到机场送行的还有：自由民主党国会议员藤山爱一郎，田川诚一，爱知揆一，赤城宗德，江崎真澄，山下元利，竹下登，中村梅吉，井出一太郎，久野忠治，西村直己，水田三喜男，松浦周太郎，神田博，高桥英吉，渡部恒三，永田亮一，鲸冈兵辅，小川半次，山口敏夫，河野洋平；社会党国会议员日野吉夫，川崎宽治；公明党国会议员正木良明等。

到机场送行的还有：田中内阁总理大臣的夫人、大平外务大臣的夫人和二阶堂内阁官房长官的夫人。

故松村谦三先生的儿子松村进，以及荻原定司等也到机场送行。

到机场送行的还有中国中日备忘录贸易办事处

驻东京联络处首席代表肖向前和代表许宗茂。

三百多名送行者排列在停机坪上。田中内阁总理大臣、大平外务大臣、二阶堂内阁官房长官与送行的人一一握手，然后登上飞机，向送行的人挥手致意。

（新华社东京1972年9月25日电，9月26日《人民日报》）

日本国内阁总理大臣田中角荣应中华人民共和国国务院总理周恩来的邀请，前来中国访问，谈判并解决中日邦交正常化问题，由外务大臣大平正芳，内阁官房长官二阶堂进等陪同，九月二十五日上午乘坐机首挂着日中两国国旗的专机从东京到达北京。

前往机场迎接的有：国务院总理周恩来，军委副主席、国防委员会副主席叶剑英，人大常委会副委员长、中日友协名誉会长郭沫若，人大常委会副委员长周建人，外交部长姬鹏飞，北京市革命委员会主任吴德，对外经济联络部长方毅，对外贸易部长白相国，外交部顾问、中日友协会长廖承志，外交部副部长韩念龙，对外友协会长、中日友协副会长王国权等。

今天，首都机场上悬挂着中华人民共和国国旗和日本国国旗。上午十一时三十分，田中角荣总理大臣、大平正芳外务大臣、二阶堂进官房长官等走下飞机，周恩来、叶剑英、郭沫若、周建人、姬鹏飞等，同他们握手，表示欢迎。

机场上举行了欢迎仪式。乐队奏日本国歌和中国国歌。田中角荣总理大臣由周恩来总理陪同，检阅了中国人民解放军陆、海、空三军仪仗队。

田中角荣内阁总理大臣的随行人员还有：日本外务省亚洲局局长吉田健三，外务省条约局局长高岛益郎，内阁总理大臣秘书官木内昭胤、杉原正、小长启一，内阁总理大臣秘书早坂茂三，内阁官房长官秘书官西田真也，内阁总理大臣秘书田中利男，外务省亚洲局地区政策课长秋山光路，外务省情报文化局报道课长浅尾新一郎，外务省亚洲局中国课长桥本恕，外务省条约局条约课长栗山尚一等。随同来访的还有记者团和技术人员。

前往机场迎接的还有：

全国人民代表大会常务委员会委员胡愈之、林巧稚；

有关方面负责人和人士符浩、于桑、周培源、谢冰心、刘希文、张香山、王海容、苏杰、谢鑫鹤、石少华、李梦华、阎钧、郝中士、吴忠、杨德中、申光、马仁辉、王冶秋、高富有、陆维钊、韩叙、彭华、王晓云、张占武、董林、高建中、孙平化、王笑一、庄则栋、刘远、王炳宇、武建华、陈抗、高锷、刘华、李孟竞、马毓真、林丽韫、王效贤、江培柱等。

在北京的日本日中备忘录贸易办事处负责人冈崎嘉平太、松本俊一、大久保任晴，日中备忘录贸易办事处驻北京联络处首席代表安田佳三和代表藤田公郎、姬野瑛一等及他们的家属，也到机场迎接。

（新华社1972年9月25日讯，9月26日《人民日报》）

材料二　中华人民共和国政府 日本国政府联合声明

日本国内阁总理大臣田中角荣应中华人民共和国国务院总理周恩来的邀请，于一九七二年九月二十五日至九月三十日访问了中华人民共和国。陪同田中角荣总理大臣的有大平正芳外务大臣、二阶堂进内阁官房长官以及其他政府官员。

毛泽东主席于九月二十七日会见了田中角荣总理大臣。双方进行了认真、友好的谈话。

周恩来总理、姬鹏飞外交部长和田中角荣总理大臣、大平正芳外务大臣，始终在友好气氛中，以中日两国邦交正常化问题为中心，就两国间的各项问题，以及双方关心的其他问题，认真、坦率地交换了意见，同意发表两国政府的下述联合声明：

中日两国是一衣带水的邻邦，有着悠久的传统友好的历史。两国人民切望结束迄今存在于两国间的不正常状态。战争状态的结束，中日邦交的正常化，两国人民这种愿望的实现，将揭开两国关系史上新的一页。

日本方面痛感日本国过去由于战争给中国人民造成的重大损害的责任，表示深刻的反省。日本方面重申站在充分理解中华人民共和国政府提出的"复交三原则"的立场上，谋求实现日中邦交正常化这一见解。中国方面对此表示欢迎。

中日两国尽管社会制度不同，应该而且可以建立和平友好关系。两国邦交正常化，发展两国的睦邻友好关系，是符合两国人民利益的，也是对缓和亚洲紧张局势和维护世界和平的贡献。

（一）自本声明公布之日起，中华人民共和国和日本国之间迄今为止的不正常状态宣告结束。

（二）日本国政府承认中华人民共和国政府是中国的唯一合法政府。

（三）中华人民共和国政府重申：台湾是中华人民共和国领土不可分割的一部分。日本国政府充分理解和尊重中国政府的这一立场，并坚持遵循波茨坦公告第八条的立场。

（四）中华人民共和国政府和日本国政府决定自一九七二年九月二十九日起建立外交关系。两国政府决定，按照国际法和国际惯例，在各自的首都为对方大使馆的建立和履行职务采取一切必要的措施，并尽快互换大使。

（五）中华人民共和国政府宣布：为了中日两国人民的友好，放弃对日本国的战争赔偿要求。

（六）中华人民共和国政府和日本国政府同意在互相尊重主权和领土完整、互不侵犯、互不干涉内政、平等互利、和平共处各项原则的基础上，建立两国间持久的和平友好关系。

根据上述原则和联合国宪章的原则，两国政府确认，在相互关系中，用和平手段解决一切争端，而不诉诸武力和武力威胁。

（七）中日邦交正常化，不是针对第三国的。两国任何一方都不应在亚洲和太平洋地区谋求霸权，每一方都反对任何其他国家或国家集团建立这种霸权的努力。

（八）中华人民共和国政府和日本国政府为了巩固和发展两国间的和平友好关系，同意进行以缔结和平友好条约为目的的谈判。

（九）中华人民共和国政府和日本国政府为进一步发展两国间的关系和扩大人员往来，根据需要并考虑到已有的民间协定，同意进行以缔结贸易、航海、航空、渔业等协定为目的的谈判。

中华人民共和国国务院总理	日本国内阁总理大臣
周恩来（签字）	田中角荣（签字）
中华人民共和国外交部长	日本国外务大臣
姬鹏飞（签字）	大平正芳（签字）

一九七二年九月二十九日于北京

（新华社1972年9月29日讯，9月30日《人民日报》）

五、普及教育运动

背景介绍

1972年进行的普及教育运动，是国家为扫除文盲而进行的一次努力。但是在当时的路线教育为纲的指导思想下，加上师资素质、经费问题，教学设备等各方面的欠缺，因此所收到的效果不大。

材料：

·普及小学教育是农村教育的重点

材料　普及小学教育是农村教育的重点

目前农村普及教育工作的重点应当摆在哪里？是普及小学五年教育，还是着重发展中学，普及七年教育？有些地区的同志在思想上不是很清楚的。

一些同志认为，现在学龄儿童大部分都上了学，小学教育已经“普及到顶”了，当前的工作重点是发展中学。也有的同志说，群众要求发展中学的心情十分迫切，劲头也大，应当在发展中学方面多下功夫。因此，在教师的调配和教育经费的使用上，多着眼于中学，不利小学五年教育的普及。这是一个值得注意的问题。

在毛主席发出“贫下中农管理学校”的伟大号召以后，我国广大农村的教育事业发展很快，中、小学教育有了进一步普及。但是，我们应当看到，由于刘少奇一类骗子的干扰和破坏，许多地区，尤其是山区和边远地区，小学五年教育的普及程度还是比较低的。不仅还有少数学龄儿童没有入学，而且要使已入学的学生巩固下来，坚持受完五年教育，也要花费很大的力气。据山西平顺县的调查：一九六〇年全县入学儿童真正读完五年的占入学人数的百分比相当低；一九七一年读完五年的人数比文化大革命前有了很大提高，但也只有百分之七十三。这说明，要使学生坚持受完五年小学教育，像解决学龄儿童入学问题一样，需要做很多细致、艰巨的工作。因此，当前农村普及教育的重点应当放在普及小学五年教育上，首先满足广大贫下中农子女上小学的要求；在有条件的地区普及七年教育。那种“普及到顶”的说法是不符合实际的。

在普及农村小学五年教育中，要采取多种形式办学，把学校办在家门口，让农民子女就近上学。对那些中途停学的学生，要给他们重新入学或补习的机会。各地还要特别注意发动和组织女孩子入学。要教育农民同重男轻女的封建思想残余作斗争，切实解决一些实际问题，让女孩子同男孩子一样上学读书。

文化大革命前，在反革命修正主义教育路线统

治下，贫下中农子女上小学不易，上中学更难，因此他们要求发展中学的迫切心情，是完全可以理解的。但是，中学的发展，一定要根据群众的实际需要与可能，根据国家经济建设的发展，群众的负担能力，以及师资力量等条件，有步骤地发展。欲速则不达。不能"一口想吃两个桃"，不能同时把普及小学五年教育和普及七年教育一下子都解决。如果在发展中学上过多地占用人力、物力、财力，那就会妨碍小学五年教育的普及，这是不符合广大贫下中农的利益的。

毛主席教导我们："按照实际情况决定工作方针，这是一切共产党员所必须牢牢记住的最基本的工作方法。"由于各地条件的不同，普及教育的发展是不平衡的。在小学五年教育基本普及，师资力量、经济条件许可，而又不增加贫下中农负担的情况下，也应当积极地逐步地普及七年教育。

在广大农村普及教育是一项光荣而艰巨的任务。各地已经取得很大的成绩。在毛主席无产阶级教育路线指引下，我们应当再接再厉，从实际情况出发，积极而又扎扎实实地把普及教育工作搞好。

（1972年3月26日《人民日报》）

六、"红旗一五一号事件"

背景介绍

"红旗一五一号事件"发生在尼克松访华后的8月份。当时"红旗一五一号"所属的一只救生艇停泊在越南义安省宇岛附近海面上。美国空军认为这是一只水上供应艇，可能是中国供应越南民主共和国的抗美物资而予以摧毁。这是一起严重的外交事件。中国政府给予了美国政府强烈抗议。但是不能不看到中国政府所采用的抗议方式与尼克松访华前有了很大的不同，既没有采用过分充满火药味的攻击性语句，也没有发动起群众集会以示警告。从这个事件上可见，中美两国在相互的关系上开始进入克制、谨慎的多层次接触阶段。

材料：

- 我国外交部新闻司发言人奉命发表谈话驳斥美国抵赖炸毁我国救生艇

材料　我国外交部新闻司发言人奉命发表谈话驳斥美国抵赖炸毁我国救生艇

美国军用飞机最近炸毁中国停泊在越南民主共和国义安省宇岛附近海面的"红旗一五一"商船所属的救生艇，炸死我船员五人的严重挑衅行径，激起了我国人民的极大愤慨。我国外交部已于一九七二年八月二十四日发表声明，向美国政府提出强烈抗议。八月二十五日，侵越美军司令部在一则声明中宣称：美国海军确实在八月二十二日摧毁了一只在荣市东北十一英里处活动的长三十英尺的水上供应艇。"但又说，"我们没有证据表明，我们所袭击的是一只救生艇，我们不以第三方国家的船舶作目标，"企图抵赖罪责。我国外交部新闻司发言人奉命就此发表如下谈话：

一、一九七二年八月二十二日上午，我国救生艇被炸后，我停泊在附近的"红旗一六〇"商船随即起锚驶至出事地点，查明该艇被炸时的方位为：北纬18°47'56"，东经105°45'12"，地处越南民主共和国荣市东北十·七五英里。当天，附近海面没有任何其他船艇活动。

二、我被炸救生艇长二十四·六英尺，宽七·九英尺，型深三·一英尺。艇上没有甲板。艇边涂白色，并标有"红旗一五一"中文船名。艇里涂橙黄色。艇上没有载运任何货物。因此，决不可能视为"供应艇"。

三、我被炸救生艇插有中华人民共和国国旗，美机在轰炸前曾多次低空盘旋侦察，是完全可以辨认的。

美机炸毁我国救生艇，炸死我国船员五人，这是一个不容置辩的铁的事实。现在，侵越美军司令部既承认在该时该地炸毁了一只艇，又毫无根据地硬说炸是一只"供应艇"，显然是在玩弄花招，进行抵赖，逃避罪责。

美国政府必须立即停止对中国商船的一切挑衅行动，保证今后不再发生类似事件。中国政府保留要求赔偿损失的合法权利。

（新华社1972年8月26日讯，8月27日《人民日报》）

七、何香凝逝世

背景介绍

1972年9月1日，廖仲恺先生的夫人何香凝，因病于北京逝世，终年95岁。何香凝女士早年随同孙中山先生从事辛亥革命和讨袁护法运动。1924年，她坚决支持孙中山先生的新三民主义革命纲领，改组国民党，同中共合作。1927年蒋介石叛变革命以后，何女士辞去国民党反动政府的一切职务，同蒋介石进行了不妥协的斗争。解放后，她为国家和人民做了大量工作，病逝前任全国人民代表大会常务委员会副委员长、中国国民党革命委员会主席、中华全国妇女联合会名誉主席。

材料：

· 首都隆重举行追悼何香凝副委员长大会灵柩运到南京在廖仲恺先生墓地举行安葬仪式

材料　首都隆重举行追悼何香凝副委员长大会灵柩运到南京在廖仲恺先生墓地举行安葬仪式

全国人民代表大会常务委员会副委员长、中国国民党革命委员会主席、中华全国妇女联合会名誉主席何香凝，因病于一九七二年九月一日在北京逝世，终年九十五岁。

九月五日下午，首都隆重举行了追悼何香凝副委员长大会。同时，天安门广场、新华门前、外交部等处下半旗致哀。六日在南京举行了何香凝副委员长的安葬仪式。

追悼会在人民大会堂举行，会场里悬挂着何香凝副委员长的遗像。

会场里摆着伟大领袖毛主席和中国共产党中央委员会送的花圈。

送花圈的还有：中共中央政治局委员、中华人民共和国代主席董必武，中华人民共和国副主席宋庆龄，中共中央政治局委员、人大常委会委员长朱德，中共中央政治局常委、国务院总理周恩来，中共中央政治局常委、人大常委会副委员长康生，中共中央政治局委员刘伯承、江青、许世友、陈锡联，中央军委副主席聂荣臻以及中央军委、人大常委会、国务院、政协全国委员会、中国国民党革命委员会中央委员会、中共中央统战部、全国妇联、外交部、卫生部等部门，和中共北京市委员会、北京市革命委员会。

参加追悼大会的有：董必武、宋庆龄、朱德、周恩来、叶剑英、张春桥、姚文元、李先念、纪登奎、李德生、汪东兴、徐向前、郭沫若、阿沛·阿旺晋美、周建人、陈云、李富春、许德珩、傅作义、蔡畅、邓颖超、华国锋、吴德。他们向何香凝副委员长的家属廖承志、廖梦醒、经普椿等表示亲切慰问。

追悼大会由朱德委员长主持，宋庆龄副主席致悼词。

宋庆龄副主席说："何香凝女士早年随同孙中山先生从事辛亥革命，致力于推翻清朝封建统治的斗争。其后，又积极参加讨伐袁世凯和护法运动。一九二四年，她坚决支持孙中山先生的新三民主义革命纲领，改组国民党，同中国共产党合作。一九二七年，蒋介石叛变革命以后，她坚决维护孙中山先生联俄、联共、扶助农工的三大政策，并毅然辞去国民党反动政府的一切职务，挺身而出，揭露蒋介石的反动面目，进行了不妥协的斗争。抗日战争时期，她积极响应中国共产党提出的抗日民族统一战线的号召，坚决反对蒋介石消极抗日、积极反共，假民主、真独裁的反动政策，积极从事抗日民主运动。皖南事变后，她严厉斥责蒋介石策动内战的罪恶阴谋，为'坚持抗战、反对投降'，'坚持团结、反对分裂'，'坚持进步、反对倒退'，进行了不懈的斗争。解放战争时期，她对蒋介石的卖国、独裁、内战的反动政策，深表愤慨，积极号召、组织国民党内的民主力量从事反蒋活动，组织中国国民党革命委员会，响应中共中央召开新政治协商会议的'五一'号召，为中国新民主主义革命做出了贡献。

"全国解放以后，何香凝女士历任中央人民政府委员会委员、政协全国委员会副主席、华侨事务委员会主任、中国美术家协会主席等职。她一贯拥护中国共产党的领导，走社会主义道路。在反对国内外敌人的斗争中，立场坚定，爱憎分明，特别是在一九五七年反右派斗争期间，她义正辞严地痛斥资产阶级右派反党反社会主义的谬论。她经常以诗、画热情地歌颂伟大的社会主义祖国。她关心国家大事，拥护无产阶级文化大革命，一贯为保卫社会主义祖国的领土完整和解放台湾而努力奋斗。

"何香凝女士是孙中山先生的革命战友，是廖仲恺先生的革命伴侣，是中国共产党的亲密朋友，是国民党革命派杰出的代表。她热爱祖国，热爱社会主义

制度，热爱中国共产党，热爱伟大领袖毛主席。何香凝女士的一生是革命的一生，战斗的一生。

“我们深切地哀悼何香凝副委员长，让我们化悲痛为力量，在中国共产党的领导下，紧跟伟大领袖毛主席的革命路线，团结起来，争取更大的胜利！”

参加追悼大会的还有：

人大常委会委员马纯古、区棠亮、贝时璋、邓初民、卢汉、史良、庄希泉、朱良才、严济慈、吴有训、吴冷西、陈奇涵、武新宇、茅以升、林兰英、林巧稚、罗叔章、竺可桢、季方、赵忠尧、胡子昂、胡厥文、胡愈之、胡耀邦、童第周、谢扶民、彭绍辉；

政协全国委员会常务委员刘斐、朱蕴山、杨东莼、张奚若、陈此生、周培源、赵朴初、荣毅仁、徐伯昕、曾泽生、董其武；

中共中央和国务院有关部门、人大常委会和政协全国委员会机关以及全国妇联的负责人王良恩、杨德中、刘剑、刘友法、李启煌、李金德、连贯、康克清、乔冠华、韩念龙、马文波、何英、王海容、林一心、谢华、吴庆彤、侯春怀；

民革中央常委甘祠森、刘仲容、吴茂荪、侯镜如、许闻天、钱昌照，委员王葆真、李平衡、李俊龙、李蒸、陈离、焦实斋；

全国人大代表、美术界代表、知名人士以及何香凝副委员长的亲属和生前友好王震、吴德峰、沙千里、庄明理、黄鼎臣、田富达、吴桓兴、朱光亚、黄长水、张国基、罗青长、何莲芝、张瑞华、于立群、傅崖、古元、李可染、蒋兆和、周海婴、龙潜、程思远、邓广殷和夫人、马海德、苏菲、柯弗兰、柯如思、爱德乐、帕特、杉山市平和夫人、路易·艾黎、陈依范等。

参加追悼大会的还有机关干部和群众代表五百多人。

追悼会结束后，何香凝副委员长的灵柩由专车运往南京与廖仲恺先生合墓。

叶剑英、李先念、徐向前、郭沫若，以及有关方面负责人前往车站送灵。

刘友法、邓颖超、谢扶民、李金德、刘斐、朱蕴山、陈此生、甘祠森等，以及何香凝副委员长的家属廖承志、廖梦醒、经普椿等，护送灵柩到南京。

九月六日下午，何香凝副委员长的灵柩运到南京，在南京市东郊廖仲恺先生墓地举行安葬仪式。

中共中央政治局委员、中共江苏省委第一书记、江苏省革命委员会主任许世友，中共江苏省委、江苏省革命委员会、中共南京市委、南京市革命委员会的负责人杜平、吴大胜、杨广立、肖永银、蒋科、方敏、刘其章、方明等，参加了安葬仪式。

护送何香凝副委员长灵柩到南京的刘友法等以及何香凝副委员长的亲属参加了安葬仪式。

参加安葬仪式的还有：在南京的全国人大代表，江苏省、南京市政协委员，省、市民革负责人：吴贻芳、刘国钧、计雨亭、刘树勋、张敬礼、张光中、任崇高、陈鹤琴、范存忠、丁光训、陈中凡、廖运泽、廖运升、赖惕安，以及干部、群众代表三百多人。

何香凝副委员长患病期间，宋庆龄副主席、周恩来总理等领导人曾前往医院探望。

何香凝副委员长逝世以后，遗体在九月三日入殓。灵柩停放在中山公园中山堂。我国党和国家领导人曾前往医院向何香凝副委员长的遗体告别。前往告别的还有民革中央委员、有关部门负责人和何香凝副委员长的生前友好，其中有李震、王树声、粟裕、方毅、申光、曾涛、刘新权、张香山、章文晋、杨骥、丁雪松、林月琴、王定国、刘崇仁、童小鹏、李质忠、周荣鑫、沈谦、溥杰和夫人、林达光和夫人等。

（1972年9月7日《人民日报》）

八、陈毅逝世

背景介绍

1972年1月6日，陈毅元帅因病与世长辞。陈毅同志是广大群众熟悉和爱戴的老一辈无产阶级革命家，他的逝世是党和国家的重大损失。1月10日，陈毅同志追悼会在北京举行，周恩来同志致悼词，毛泽东同志亲自参加了追悼会。

材料：

- 首都隆重举行追悼陈毅同志大会伟大领袖毛主席参加了追悼会

材料　首都隆重举行追悼陈毅同志大会 伟大领袖毛主席参加了追悼会

中国共产党第九届中央委员会委员、中国共产党中央军事委员会副主席、中华人民共和国国务院副总理兼外交部长、中国人民政治协商会议全国委员会副主席、国防委员会副主席陈毅同志，因患肠癌，治疗无效，于一九七二年一月六日在北京不幸逝

世。终年七十一岁。

追悼陈毅同志的大会，一月十日下午在八宝山革命公墓礼堂隆重举行。

我们的伟大领袖毛主席参加了追悼会，并向陈毅同志的家属张茜同志及其子女亲切慰问，勉励他们要努力奋斗，为人民服务。

柬埔寨国家元首、柬埔寨民族统一阵线主席诺罗敦·西哈努克亲王和夫人，受到特别邀请，在国家元首办公厅代理主任凯密陪同下，参加了追悼会。

参加追悼会有还有：

中华人民共和国副主席宋庆龄；

中共中央政治局常委周恩来，政治局委员江青、叶剑英、张春桥、李先念，政治局候补委员纪登奎、李德生、汪东兴；

中共中央军委副主席徐向前、聂荣臻；

人大常委会副委员长郭沫若、阿沛·阿旺晋美；

中国人民政治协商会议全国委员会副主席傅作义、帕巴拉·格列朗杰。

追悼会会场中央，悬挂着陈毅同志的遗像，安放着陈毅同志的骨灰盒，上面覆盖着中国共产党党旗。会场里摆着我们伟大领袖毛主席、中共中央献的花圈，以及党和国家其他领导人宋庆龄、董必武、周恩来、康生、朱德、何香凝等献的花圈。

柬埔寨国家元首、柬埔寨民族统一阵线主席诺罗敦·西哈努克亲王和夫人也献了花圈。

会场里还摆着国务院、中央军委、政协全国委员会，以及党、政、军一些领导机关和中共北京市委、北京市革命委员会献的花圈。

中共中央政治局候补委员、中国人民解放军总政治部主任李德生主持追悼会。

中共中央政治局常委、国务院总理周恩来致悼词。

参加追悼会的还有：在北京的中央委员和候补中央委员王震、王宏坤、王树声、王辉球、王新亭、邓颖超、刘伟、刘贤权、华国锋、陈士榘、李强、李震、李富春、吴德、张才千、张云逸、张达志、张池明、张鼎丞、张翼翔、苏静、肖劲光、余秋里、耿飚、曹里怀、曾山、彭绍辉、粟裕、蔡畅、滕海清、方毅、吴忠、张令彬、杨俊生、赵启民、唐亮、郭玉峰、黄文明、黄作珍、黄志勇；

中国人民解放军各总部、各军兵种、国防科委、军事科学院、军政大学、北京部队和北京卫戍区等方面的负责人陈继德、田维新、张贤约、封永顺、周希汉、吴信泉、姚国民、李家益、李真、胡奇才、罗华生、周世忠、栗在山、阎揆要、贺光华、宋时轮、刘忠、董超、张云龙、郭鹏、陈正湘、王诤；

中共中央和政府各部门、对外友协等方面的负责人王良恩、张耀祠、杨德中、任允中、申健、冯铉、杨玉衡、刘宏贤、张香山、姬鹏飞、李耀文、乔冠华、韩念龙、马文波、王海容、陈德和、白相国、吴德峰、肖友明、彭林、史子才、谷广善、潘友宏、孙晓风、刘洪章、谢北一、刘湘屏、吴庆彤、刘建功、郑屏年、武葆华、王俊卿、刘同新、解力夫、王国权、丁西林、李梦华、康克清、林佳楣、于立群；

人大常委会委员史良、朱良才、吴有训、季方、胡愈之；

中国人民政治协商会议全国委员会常务委员张奚若、周培源、楚图南；

国防委员会委员刘斐、李明扬。

陈毅同志的生前友好也参加了追悼会。

参加追悼会的，还有中共中央机关、国家机关的工作人员，中国人民解放军驻京机关、部队的干部和战士，共一千五百多人。

陈毅同志逝世以后，宋庆龄、周恩来、叶剑英、张春桥、朱德、刘伯承、李先念、纪登奎、李德生、汪东兴、徐向前、聂荣臻、李富春、郭沫若、华国锋、吴德，以及党、政、军各方面的负责人前往医院向陈毅同志的遗体告别。向陈毅同志遗体告别的还有廖承志、华罗庚、罗叔章、荣毅仁、王冶秋、赵朴初等。

陈毅同志病重住院时，党和国家领导人曾多次前往医院看望。

（新华社1972年1月10日讯，
1月11日《人民日报》）

人物春秋

周培源

周培源(1902年～　　)男,江苏宜兴人,物理学家。1924的清华大学毕业后,曾留学美国,研究理论物理。1929年归国后,曾经任清华大学教授、西南联合大学教授、清华大学教务长。1950年后历任清华大学物理学部部长,兼副校长,北京大学教务长,中国物理学会理事长,中国科协副主席、主席,九三学社副主席,北京大学副校长,全国政治协商会议第三届、第五届委员,全国五届政协副主席,中国人民外交学会副会长,中国科学院副院长,中国科协主席。他1971年出任北京大学革委会副主任,1972年7月在他任此职期间,就中国基础科学落后一事上书周恩来总理。

材料　周培源上周恩来书

总理:

关于我国基础科学现在这样落后,我认为有下列一些原因:

一、文化大革命前基础科学研究工作,缺乏具体领导。在一九五六年制定的科学规划的第五十六项任务"自然科学中的重大基础理论问题"(这是您指示我们制订的)和"基础科学规划",由于没有具体单位去抓,基本上都没有落实。一九六三年的十年科学规划中,国家科委只抓了三十二个"国重"(国家重点项目),也没做,更没有抓比较全面的规划,经过文化大革命,这三十二个"国重"大致都垮了。

二、科学院的研究所应该注意基础科学研究,在文化大革命前大部分的力量花在任务上,接受单位的试验性工作,做完就完了,没有能够做到预计的那样"任务带学科",把学科带动起来。这种情况在其它研究所可能也有。

三、在学校中科研工作的反复性很大,一会儿这样,一会儿那样,没有能够坚持几年的艰苦工作,做些成绩出来。来一次运动首先受冲击的是基础理论研究。似乎科学院也有类似的情况。

以北京大学为例,现在老中教师普遍的思想情况是不愿搞也怕搞基础理论研究。怕在短期搞不出成绩,怕挨"理论脱离实际"的批评。教师中对基础理论的重要性,还没有建立起正确的认识。

在您七月十四日晚对北大的指示向北大党委常委传达后,理科教师都很激动,感到党中央对我们的亲切关怀,都表示要做好工作。理科的教改组对过去的科学研究工作曾作过一些调研,今拟进一步总结经验。

我感到,要使我国基础科学赶上去,关键在于领导。是否可让中国科学院统一领导全国基础科学研究工作,其中包括综合性大学的理论研究工作。

其次,要发动科学界的广大群众,统一对基础科学工作重要性的认识,把大家的积极性调动起来。

周培源

一九七二年七月二十日

王若水

王若水,男,1926年10月生于上海,童年在湖南度过,抗战期间在四川避难。1946年毕业于长沙雅礼中学,同年考入北京大学哲学系。在北大,他参加了学生运动,是学生社团"呐喊社"的积极分子。他们以壁报为武器,反抗国民党的专制统治。1948年5月,王若水加入了中国共产党;同年11月,在国民党大逮捕中,奉组织命令赴冀中解放区。

1949年春,他随解放大军进入北京城,在中共北京市委政策研究室工作。

1950年底,王若水到《人民日报》理论组当编辑。当时邓拓是《人民日报》社总编辑兼理论组组长。在理论组期间,王若水主持过"图书评论"专栏,参加了对胡适的批判,撰写过批评梁漱溟封建思想的文

章，起草过宣传“双百”方针的重要社论，并受到毛泽东的注意和好评。

1958 年，他下放到湖北枣阳农村一年。

从 1960 年初开始，他站在艾思奇一边，和杨献珍一派就“思维和存在性的同一性问题”展开了长期的争论。1961 年和 1962 年又先后发表了《辩证法的命运》和《唯物论和辩证法理应共命运》。

1962 年，王若水发表《桌子的哲学》一文，引起了较大的反响。王若水又一次受到毛泽东的赞扬。

“文革”前夕，王若水担任了《人民日报》评论组组长，“文革”中被打为“资产阶级反动学术权威”，受到冲击、抄家。

1972 年，《人民日报》遵照周恩来指示，成立了一个“看大样”的班子，王若水是其中一员。当时，对于如何批判林彪的路线，党内有分歧。周恩来提出要批判极左思潮，而张春桥和姚文元却唱反调。这年 10 月，王若水组织了一个版的文章，批判林彪煽动的无政府主义和极左思潮。于是引起了一场轩然大波。“四人帮”把持下的上海《文汇报》内参上登上了“上海工人阶级”的反应，说《人民日报》这一版文章否定“文化大革命”，姚文元要《人民日报》讨论。

在此情况下，王若水上书毛泽东，认为周恩来提出反“左”是正确的，张春桥和姚文元的讲话是错误的。他没想到，张春桥的话其实正是毛泽东的意思。这当然引起了毛泽东的不悦。毛说王若水主张批极左思潮“并不高明”。这表面上是批评王若水，实际上也是批评周恩来。江青、张春桥、姚文元借此机会，在《人民日报》发动了一场声势浩大的斗争，批判以王若水、胡绩伟为代表的“一股邪气、一股力量”。

1974 年，王若水被赶到干校劳动改造，以后又被送到北京市郊劳动改造。直到粉碎“四人帮”后才回到报社，获得平反。

流行风

背景介绍

1972年的文艺界并没有因为内政、外交的进展而有多大的起色。流行在中国土地上的依然是颂歌和样板戏。从歌曲《山丹丹花开红艳艳》中，可以体会到人民对美和艺术的渴求，从京剧《奇袭白虎团》中，又可以看出当时舞台形象的苍白和"脸谱"化。

歌曲《山丹丹花开红艳艳》

宽广、热情地

陕、甘民歌

一道道的那个山来哟，一道道水，咱们中央(噢)红军到陕北。咱们中央(噢)红军到陕北。一杆杆的那个红旗哟一杆杆枪，咱们的队伍势力壮。

热烈地　快板

(男)千家万户(齐)哎咳哎咳哟(女)热腾腾儿的油糕(齐)(男)围定亲人(齐)哎咳哎咳哟(男)把门开(齐)哎咳哎咳哟(女)摆上桌(齐)哎咳哎咳哟(男)热炕上坐(齐)哎咳哎咳哟

(男)快把咱亲人迎进来(齐)依儿呀儿来吧哟。(女)滚滚的米酒捧给亲人喝(齐)依儿呀儿来吧哟，(男)(知心的话儿飞出心窝窝(齐)依儿呀儿来吧哟

满天的乌云哎咳哎咳哟，风吹散哎咳哎咳哟，毛主席来了晴了天晴呀晴了天。毛主席来了晴了天晴呀晴了天。千里的那个雷声噢万里的闪，咱们革命的力量大发展。咱们革命的力量大发展。山丹丹的那个开花哟红艳艳，毛主席领导咱打江山。毛主席领导咱打江山。

歌曲《咱们的领袖毛泽东》

陕北民歌

1、高楼万丈平地起，盘龙卧虎高山顶，边区的太阳红又红，边区的太阳红又红，咱们的领袖毛泽东，毛泽东。

2、山川万里气象新，五谷生长绿茵茵，来了咱们的毛主席，来了咱们的毛主席，挖掉了苦根翻了身，翻了身。

3、自力更生闹革命，开展了生产大运动，为了革命得胜利，为了革命是胜利，跟着咱领袖毛泽东，毛泽东。跟着咱领袖毛泽东，毛泽东。

歌曲《前进！伟大的社会主义祖国》

洪源词

田歌　田光曲

豪迈地　　进行曲速度

彩霞万里，凯歌震天。时代的洪流滚滚，历史的车轮飞转。前进！向前进！伟大的社会主义祖国，迎朝阳，向胜利，沿着毛主席的革命路线，向前，向前！大寨红花开遍了祖国原野，大庆精神传遍了工厂矿山。钢花映红蓝天，大地献出粮棉。卫星飞向太空，金桥跨越天堑。

革命红旗召唤着团结战斗，七亿人民踏平了千险万难。创造光辉业绩，谱写壮丽诗篇。保卫红色政权，建设锦绣江山。万岁！万万岁！伟大的社会主义祖国，迎朝阳，向胜利，沿着毛主席的革命路线，向前，向前！

戏剧《奇袭白虎团》

1972年　长春电影制片厂摄制　彩色　13本

一九五三年七月，美帝国主义及李承晚伪军在朝鲜战场上假谈真打，破坏停战谈判，他们以"王牌军"首都师"白虎团"为主力，向我方猖狂进攻。为揭穿敌人"和谈"骗局，粉碎他们的进功，我志愿军派侦察排长、战斗英雄严伟才率领一个尖刀班，在朝鲜人民军联络员韩大爷、战士金大勇和朝鲜群众金大嫂的协助与志愿军某营的密切配合下，化装成美、李伪军，机智地冲破道道难关，插入敌人心脏，捣毁了"白虎团"团部，为我军全线反击创造了有力条件。

历史花絮

《毛主席语录》

林彪自主持军委工作后，曾多次鼓吹“学习毛主席著作是学习马列主义的捷径”；而学习毛泽东著作，只要学好“老三篇”、“背警句”就够用了。随后又提出“活学活用”的所谓“三十字方针”。根据林彪的指示，从1961年5月起，《解放军报》以显赫位置每天刊登一条“毛主席语录”。1964年5月，解放军总政治部将该报登载过的语录，加以补充，编纂成书出版。最初只在人民解放军内部发，“文化大革命”开始后，1966年12月由林彪写了“再版前言”扩大发行到全中国，甚至流传到国外。

《毛主席语录》把从毛泽东不同时期的文章中摘取的只言片语，分成三十三类：一、共产党；二、阶级和阶级斗争；三、社会主义和共产主义；四、正确处理人民内部矛盾；五、战争与和平；六、帝国主义和一切反动派都是纸老虎；七、敢于斗争，敢于胜利；八、人民战争；九、人民军队；十、党委领导；十一、群众路线；十二、政治工作；十三、官兵关系；十四、军民关系；十五、三大民主；十六、教育和训练；十七、为人民服务；十八、爱国主义和国际主义；十九、革命英雄主义；二十、勤俭建国；二十一、自力更生，艰苦奋斗；二十二、思想方法和工作方法；二十三、调查研究；二十四、纠正错误思想；二十五、团结；二十六、纪律；二十七、批评和自我批评；二十八、共产党员；二十九、干部；三十、青年；三十一、妇女；三十二、文化艺术；三十三、学习。这本书多数印成64开小本，采用鲜红塑料封面，故又称为“小红书”。

“文化大革命”中，它成了每个中国公民必备的东西。早请示，晚汇报，天天读，喊万岁，都离不开它。林彪凡公开露面，必手举《毛主席语录》频频晃动。亿万群众也人手一本，随身携带，逢大、小集会，必拿出来一齐挥动呼喊口号，或打开来，集体选念其中的某段。

（选自金春明、黄裕冲、常惠明《“文革”时期怪事怪语》）

万　岁

这一词本为臣下对君主表示祝愿其长生不老，活一万年之意。自封建专制制度确立之后，逐步演化成皇帝的专称。即只能对皇帝呼：“万岁”，祝“万寿无疆”，称皇帝为“万岁爷”。如果别人使用了，那便是犯了“僭越”的大罪，要杀头，甚至满门抄斩。伴随“万岁”这个至尊的称呼还有显示这种地位的一整套威仪。

历代封建皇帝沉缅于至高无上的“万岁”尊称和“万岁、万岁、万万岁”的三呼威仪之同时，也为一批趋炎附势、攀龙附凤之徒大开投机钻营的方便之门。无它能，唯靠颂赞万岁有术而官运亨通，平步青云者在中国历史上并非罕见。

在中国共产党领导人民进行推翻封建制度的斗争中，虽有工人万岁、农民万岁、工会万岁之类的口号，但具反特权，争平等的特殊含义，是反封建的造反行动。当时并没有对领袖个人呼万岁。全国解放后，领袖万岁的口号开始出现。随着个人崇拜的发展，其呼声越来越高。林彪一类也就把它作为实现个人野心的重要手段。“文化大革命”一开始，林彪就以“语录不离手，万岁不离口”的形象出现，以至使这种封建糟粕在全国泛滥成灾，不但毛泽东个人“万岁，万岁，万万岁”的呼声喊遍全国城乡，而且由此引申而形成种种仪式，如：早请示，晚汇报，跳“忠字舞”，唱“万寿无疆”歌等等。毛泽东所提倡的种种所谓“新生事物”，也无不以“万岁”称之。如：“文化大革命万岁”，“一月风暴万岁”，“四大”、“造反”均万岁……这种种万岁，肆虐10年，使中国人民遭受了世代难忘的灾难和不幸。

粉碎“四人帮”后，在拨乱反正、正确评价毛泽东功过的同时，中共中央于1980年7月30日发出《关于“少宣传个人”的几个问题的指示》，明确废止了“文化大革命”中流行的个人崇拜口号和做法。现在，“中华人民共和国万岁”，“世界人民大团结万岁”的

口号虽然仍保留于天安门城墙上，但对个人已不再使用“万岁”这个词了。

（选自金春明、黄裕冲、常惠明《“文革”时期怪事怪语》）

大民主

“文化大革命”采取的主要方式。即所谓大鸣、大放、大字报、大辩论。这种方式产生于1957年反右派斗争。毛泽东对此加以肯定，认为“这种形式充分发挥了社会主义民主”，“抓住这个形式，今后的事情好办得多了”。因此，它在“文化大革命”中得到了更大规模的运用和发挥。

“大民主”在当时的主要做法是：任何组织都可以随意召开批斗大会，把他们认为有问题的人当众侮辱、打骂，还美其名曰“大辩论”，以致辩论成了批斗的代名词。造反派头头振臂一挥，就可带着群众上街游行，随意呼喊：“打倒×××”；任何一个人都可凭道听途说，捕风捉影的东西刷一张大字报，以抢先、惊人为快事。“大民主”造成大混乱。它搞得工厂随时停工、停产，学校随时停课，群众组织随心所欲地罢某人的官，撤某人的职，抄某人的家，开除某人的党、团籍，为林彪、“四人帮”乘机夺权创造了条件。

马克思主义认为，民主属于政治的范畴，是有阶级性的概念，只有高低之别，并无大小之分。而“文化大革命”中的“大民主”抽掉了阶级内容，否定集中指导，否定纪律，鼓吹“每个人应当自由地决定自己的行动”，“不受限制地表达自己的意愿”，“想说什么就说什么，想干什么就干什么”，“不能有半点约束”。“踢开党委闹革命”、“就是要无法无天”等是这种“大民主”的典型口号。正如邓小平曾尖锐指出的，它是“不要社会主义法制的民主，不要党的领导的民主，不要纪律和秩序的民主，决不是社会主义民主”。

“大民主”的提法和做法都是有害的。它已被我国1982年通过的宪法所否定。

（选自金春明、黄裕冲、常惠明《“文革”时期怪事怪语》）

大批判

“文化大革命”中流行的一种声讨的形式。

批判，本来是哲学上常用的语言，意指对一种理论观点要进行分析，肯定其正确的部分；系统地指出其错误部分，加以否定。其主要特点是讲理。正确的批判，无论过去、今天都需要。正是在这个意义上说，马克思主义本质是批判的。而“文化大革命”中所谓“大批判”，已经完全失去了它本来的意义，成了颠倒是非，混淆黑白，大规模地、不间断地以势压人、以权整人的一种特定的错误手段。用当时的说法，叫“革命大批判开路”。大批判的特点是：范围广、规模大。它涉及到各个领域，各个部门、各个方面；要求各地都要找出所谓散布、推行“修正主义”的代表人物；驱使群众一哄而起，批领导，批同事，甚至自己批自己；构置无数个战场：大字报铺天盖地，“大批判专栏”举目可见，奇谈怪论的文章充塞报刊、广播。

（选自金春明、黄裕冲、常惠明《“文革”时期怪事怪语》）

大三

群众对中央文革主要成员陈伯达、康生、江青的蔑称。中央文革在“文化大革命”中逐步取代了中央政治局和中央书记处，成为“文化大革命”中发号施令的指挥机构。陈伯达当时是中央文革小组组长，康生是中央文革小组顾问，江青是中央文革小组副组长。他们在“文化大革命”中，打着“无产阶级司令部”的旗号，煽动极左思潮，挑动群众组织搞打砸抢抄抓；相互勾结、利用，在中共中央内部组织反党集团，妄图篡夺党和国家的更高权力。其所作所为，为广大人民群众所切齿愤恨，叫他们是“大三”，即三个大坏蛋。

粉碎“四人帮”后，江青、陈伯达都被押上了历史的审判台，受到罪有应得的惩处。中共中央对已死去的康生，也作出了相应的处理。

（选自金春明、黄裕冲、常惠明《“文革”时期怪事怪语》）

一抓三促

“抓革命、促生产、促工作、促战备”的简称。

“抓革命，促生产”的提法，最早见于1966年8月中共中央《关于无产阶级文化大革命的决定》。随着“文化大革命”广泛展开，涉及到各个方面，各行各业，甚至军队，于是又补充促工作、促战备两项，而成

为“一抓三促”。

口号的最初提出，是为了强调在已经发动起来的“文化大革命”运动中，要保证“革命、生产两不误”。这在当时是有积极意义的。但后来的报刊、文件宣传则远远脱离和超出了这个范围。所谓“抓革命”，就成了单纯强调开展阶级斗争，搞政治运动，似乎只有这样，生产力才能大发展，工作、战备才能出成果。甚至把“抓革命”与“生产、工作、战备”之间的关系说成是纲与目的关系，把“一抓三促”夸大地说成是社会主义建设的根本规律、根本指导方针。1967年《红旗》杂志第四期文章写道：“生产力的发展离不开生产关系及其上层建筑的改革”，“是在不断变革生产关系和上层建筑的过程中实现的”。这种观点，实际上是“以阶级斗争为纲”的另一种表述，在生产和其它方面都造成了很大的危害。后来，使许多人不敢也不愿去放手地抓生产、工作和搞战备训练，生怕被指责为是只抓生产，不抓革命的“修正主义”。

生产、工作、战备等，都有自己特定的内容和不同的要求，需要根据不同的特点，经过实事求是的认真努力才能搞好。绝不能用笼统地“抓革命”就可以促进的。当然，在生产和其它工作中，都需要加强思想政治工作，但其内容并不同于当年的“抓革命”。因此，“一抓三促”这一口号已完全丧失积极意义，而不再被使用。

（选自金春明、黄裕冲、常惠明
《“文革”时期怪事怪语》）

让“乔老爷”去联合国

1972年10月，第26届联大在纽约联合国总部召开，会上通过了恢复中华人民共和国合法席位的决议，国民党的代表立刻带着他的三个顾问悄悄地收拾文件包离开了联大会场，几乎没有引起人们的注意。联大的席位已经空出来了，我们去不去？

在当时的特定情况下，外交部党组经过商量决定不去，准备回一个电报给吴丹秘书长，感谢他的邀请。

当天下午，正在大会堂讨论去不去的时候。毛泽东给周恩来来电话，询问此事。周恩来汇报了讨论的情况及外交部党组的意见。毛泽东明确指示：“要去。为什么不去？马上就组团去。这是非洲黑人兄弟把我们抬进去的，不去就脱离群众了。我国今年有两大胜利，一个是林彪倒台，另一个就是恢复联大席位。”

周恩来说：“我们刚才曾经考虑先让熊向晖带人去摸一摸情况。”

毛泽东说：“派一个代表团去联大，让乔老爷作团长，熊向晖可以作代表或是副团长。开完了大会还可以回来。”

当时，我国没有估计到进入联合国来得那么快，没有估计到第三世界的力量与美国的失控；对出席联大，当时确实没有一点准备。那时，外交部国际司由最冷清的司于一夜之间变得特别重要了。

“乔老爷”就是乔冠华。经毛泽东明确指示与点将，代表团的组团工作在高度紧张、繁忙中进行。这是中国第一次到联大向全世界亮相，组团工作由周恩来亲自主持，代表团人员都报经毛泽东亲自审定。还经毛泽东同意，委派高梁带领一支由5人组成的先遣队赶去纽约打前站。当高梁率领先遣队到达美国时，引起的轰动与关注，就好像外星来客一样，西方各大报都在头版显著位置加以报道。

乔冠华连续数夜赶写在联合国大会的第一篇发言稿。他一边喝茅台酒，一边凝思挥毫写就，最后送毛泽东、周恩来审定。

（据《毛泽东与尼克松在1972》）

毛泽东提拔王洪文之谜

中国共产党第十次代表大会召开前夕的一天，毛泽东在中南海忽然问了张春桥一句话：“王洪文会不会写文章？”

毛泽东的话，使张春桥感到意外。他答道：“王洪文也能写写。当然，比起姚文元来，要差得远。”

几天之后，毛泽东更详细地向张春桥询问王洪文的情况。但是，毛泽东没有说明意图。

不几天后，毛泽东终于明确地提出，让王洪文到北京来。

1972年9月7日，王洪文奉命来到了北京。但他不知来干什么。毛泽东的召见，使王洪文深感意外。

在书房里，毛泽东紧紧地握着这个37岁的年轻人的手。79岁的毛泽东，由于“亲密战友”林彪的反叛，使他的心灵蒙受了很大的打击，老态明显地增加了。

毛泽东对王洪文问长问短，显得很热情，问他念过几年书，当过几年兵，称赞王洪文集“工农兵于一身”—当过兵、务过农、做过工。

毛泽东犹如考官一般，提出了一个又一个问题，要王洪文谈观点，说见解。

临别时，毛泽东对王洪文说："你在北京多看点马列的书，多听听各种会议的意见……"。

于是，王洪文在北京住了下来，但他觉得闷得发慌，不如在上海自在。他打电话给上海的马天水，他说："到北京以后，太寂寞了！有时，一整天开会，又累得很！这几天，一连出席七机部的会、河南的会、湖南的会。下午3时出去，夜里3时回来。我看不进书。调到上面来，真不习惯，巴不得早一点回上海。"

也就在这个时候，张春桥向毛泽东反映了王洪文想回上海去的念头。

"他怎么能回上海去呢？"毛泽东笑了，"我想提议他当副主席呢！不过，这只是我个人的看法，还没有经过政治局讨论，你不要传出去，也不要告诉王洪文。"

1973年8月24日至28日，中国共产党第十次全国代表大会在北京举行。作政治报告的是周恩来，这是人们预料之中的。当梳着小分头的王洪文走上主席台，作修改党章的报告时，国内外为之震惊了。

（据《人世间》1988年第10期）

毛泽东洒泪悼陈毅

1972年1月6日深夜11点55分，陈毅同志永远停止了呼吸和心跳。

按照文件上所定的规格：陈毅已不算党和国家领导人，陈毅的追悼会由中央军委出面组织，人数为500人，政治局委员不一定出席。对于追悼会的规模，政治局已通过，周恩来也无力改变了。

这几天来，宋庆龄副主席、西哈努克亲王以及人大、政协、国防委员会的许多民主人士要求参加陈毅的追悼会。周恩来何尝不愿满足这种真挚情感的最后寄托呢？可是，政治局定下的规格，他无权改动。

只是，离追悼会的时间越近，周恩来的心情愈加沉重。

1972年1月10日中午。身穿淡黄色睡衣的毛泽东，在一侧堆满线装书的卧床上辗转不宁。

自从8日圈发了陈毅追悼会文件后，没有人提醒他，今天是10日，下午3时，陈毅追悼会将在八宝山举行。中饭后，毛泽东照例午休，宽敞的卧室，寂静无声。突然，毛泽东缓缓坐起身，向进来的工作人员说："调车，我要去参加陈毅同志的追悼会。"说着，便向门口走去。工作人员熟悉毛泽东的脾气，一旦决定去做的事情，抗争是无济于事的。因此，有两位抱大衣扶毛泽东上车，有一位快速拨通了西花厅的电话。

周恩来接到电话，像严冬刮起一阵东风，驱散了周恩来的满脸阴云。他立即拨通中央办公厅的电话，声音宏亮有力："我是周恩来，请马上通知在京政治局委员、候补委员，务必出席陈毅同志追悼会；通知宋庆龄副主席的秘书，通知人大、政协、国防委员会，凡提出参加陈毅追悼会要求的，都能去参加。""康茅召同志吗？我是周恩来，请转告西哈努克亲王，如果他愿意，请他出席陈毅外长的追悼会。"搁下电话，周恩来的"大红旗"风驰电掣，迅速超过毛泽东的专车。周恩来赶到八宝山休息室，激动地通知了张茜：毛泽东要来。张茜听后，双泪长流。周恩来安慰道："张茜，你要镇静些。"张茜忍住哭泣询问："毛主席他老人家为什么要来啊？"周恩来慨然说："他一定要来。井冈山上的战友就是他了。"

休息室里，落座在沙发上的毛泽东，看见张茜进来，脸上显出激动的神情，他两手撑住沙发扶手努力想站起来迎接。张茜快步上前扶住毛泽东，满脸热泪哽咽着问道："主席，您怎么也来了！"毛泽东泪流两行。他握着张茜的手，话语格外缓慢沉重："我也来悼念陈毅同志嘛！陈毅同志是一个好同志。"

西哈努克亲王和莫尼克公主赶到了。毛泽东开始与西哈努克亲王谈话，张茜坐到他的旁边。陆续来到的几位老帅和中央其他领导人倾听着毛泽东的谈话。

毛泽东对西哈努克亲王说："今天向你通报一件事，我们那位'亲密战友'林彪，去年9月13日，坐一架飞机要逃到苏联去，但在温都尔汗摔死了。""林彪是反对我的，陈毅是支持我的。"西哈努克亲王面部紧张地望着毛泽东。林彪出逃，中国还未向国外公开发布消息，西哈努克亲王是毛泽东亲自告知林彪摔死消息的第一个外国人。"我就一个'亲密战友'，还要暗害我，阴谋暴露后，他自己叛逃摔死了。难道你们在座的不是我的亲密战友吗？"毛泽东停了一会儿，又接着说："陈毅跟我吵过架，但我们在几十年的相处中，一直合作得很好。"

在毛泽东谈话即将结束时，张茜真诚地请求说："主席，您坐一下就回去吧！"毛泽东微微摇头说："不。我也要参加追悼会，给我一个黑纱。"张茜搀扶着毛泽东走进会场。毛泽东已经穿上那件银灰色的夹大衣，衣袖上缠着一道宽宽的黑纱。周恩来站在陈毅遗像前致悼词。他读得缓慢、沉重，不足600字的悼词，他曾两次哽咽失语，几乎读不下去。这样的感

情失控，出现在素有超人毅力和克制力的周恩来身上，实属罕见，陡然增添了会场里悲痛的气氛。在鲜红党旗覆盖下的陈毅骨灰盒前，毛泽东深深地三鞠躬。会场里呜咽之声再次形成高潮，是为陈毅，也是为"文革"以来蒙受屈辱的一切同志。

（据《报刊文摘》）

邓小平两次写信给毛泽东，请求为党工作

林彪自我爆炸之时，邓小平正在江西新建县一家拖拉机修配厂里监督劳动，当一名钳工。1971年10月1日前后，邓小平敏锐地注意到，当时的报刊、广播中没有出现"副统帅"林彪出席国庆活动的报道，这是非常反常的现象。不久，问题有了答案。11月5日，邓小平和夫人卓琳突然被通知去工厂听传达中央关于林彪问题的文件，这是自"文化大革命"邓小平被打倒以来，第一次享受听文件传达的"政治待遇"。它预示着邓小平的政治生涯又有了新的转机。邓小平听到林彪垮台的文件传达，内心十分激动，回到家中感慨地说道：林彪不亡，天理不容。随后，邓小平给毛泽东和党中央写了一封信，表示坚决拥护中央关于林彪反党集团的决议。

这时，党内的一些老同志也在为邓小平复出，奔走力荐。1972年"五一"节前后，先期由江西返回北京的王震将军接见了邓小平的子女毛毛，并且说，毛主席对邓小平是有区别的，他要向主席及中央上书，让邓小平出来工作。在这种背景下，邓小平于1972年8月3日再次写信给毛泽东，检讨了自己的一些"错误"，解释了一些问题，表示愿意为党、为人民、为国家再做些工作。这封信通过中共中央办公厅汪东兴很快转给了毛泽东。毛泽东批示："邓小平同志所犯错误是严重的，但应与刘少奇加以区别。"

1972年8月14日，毛泽东在仔细地阅读了邓小平的信之后认为，解决邓小平问题的时机已经成熟，旋即对邓小平的来信作了重要的批示：请总理阅后，交汪主任印发中央各同志。邓小平同志所犯错误是严重的。但应与刘少奇加以区别。（一）他在中央苏区是挨整的，即邓、毛、谢、古四个罪人之一，是所谓毛派的头子。整他的材料见两条路线，六大以来两书。（二）他没有历史问题。即没有投降过敌人。（三）他协助刘伯承同志打仗是得力的，有战功。例如率领代表团到莫斯科谈判，他没有屈服于苏修。这些事我过去讲过多次，现在再说一遍。

毛泽东的这个批示，实际上等于对邓小平的重新出山开了绿灯。周恩来见到毛泽东的批示后，立即指示中央办公厅将主席的批示连同邓小平的信印制若干份，分送中央政治局委员传阅，并于8月15日主持中央政治局会议传达了毛泽东的批示。与此同时，周恩来还以中央的名义通知江西省委，宣布对邓小平立即解除监督劳动，恢复党的组织生活，搞一些参观访问、调查研究形式的活动，并指示将邓小平原来的公务员、秘书调回邓的身边协助。江西省委接到中央通知后，立即派黄知真前往新建县拖拉机修配厂，向邓小平当面转达了中央恢复他的党组织生活的通知。此后，江西省委安排邓小平夫妇参观了革命圣地井冈山，重访了前中央革命根据地的心脏瑞金，以及瓷都景德镇等地。

尼克松访华前奏曲

70年代初，在打开中美关系大门的历史进程中，曾经有几条秘密渠道发挥了重要作用。

一、"巴基斯坦渠道"和"罗马尼亚渠道"

也许是出于巧合，就在1970年10月1日毛泽东和斯诺一起在天安门城楼观看国庆游行的前后，尼克松对《时代》周刊记者袒露了他发自心底的一个愿望："如果说在我去世之前，有什么事情要做的话，那就是到中国去。如果我不能去，我希望我的孩子能够去。"这番话的深刻含义在当时似乎并没有引起人们的特别注意。

为了恢复同中国的接触，尼克松和基辛格认为有必要建立起一条"保密的通信联络途径"，这将是一条"不受官僚们的既得利益和传统仪式的阻碍、双方都信得过的途径。"

这一设想于1970年10月底通过巴基斯坦总统叶海亚·汗和罗马尼亚总统齐奥塞斯库开始实施。当时这两位总统应邀来美国参加联合国成立25周年纪念会。

11月25日，叶海亚·汗总统访问白宫，尼克松利用这个机会建立了"巴基斯坦渠道"。其实，早在1969年7月尼克松访问巴基斯坦的时候，他就曾笼统地向叶海亚·汗商谈过这一想法。此时尼克松正式告诉叶海亚·汗，美国已决定实现对华关系正常

化，因此，请即将访问北京的叶海亚·汗中国传递口信，说明他准备派出高级人员甚至是基辛格与中国高级人员对话，希望中国人了解美国是要走向同中国和好的，并准备同中国签订某种贸易协定。

次日，尼克松又利用同齐奥塞斯库会谈的机会建立了"罗马尼亚渠道"，再次向中国表达了希望进行高级对话的愿望。尼克松在欢迎齐奥塞斯库的晚宴上又向中国发出了一个公开的外交信号，他在祝酒辞中耐人寻味地说道："有这样的时刻，一个国家的领导人找不到合适的渠道同另一个国家的领导人进行联系。然而，正如今天早些时候我对总统阁下说的，他所处的地位是独一无二的。他领导的政府既同美国保持良好的关系，又同苏联保持良好的关系，也同中华人民共和国保持良好的关系，这是世界上罕见的。"这是尼克松作为美国总统第一次有意地用正式名称称呼中华人民共和国，实际上这意味着一个重大的改变，是用一定的方式承认了新中国的客观存在。尼克松确信，这种敏感的外交语言肯定会引起中国领导人的注意。

秘密渠道很快就发挥了作用。11月中旬，巴基斯坦总统叶海亚·汗访问中国，转达了尼克松的口信。中国方面表示，如果尼克松总统真有解决台湾问题的愿望和办法，中国政府欢迎美国总统派特使来北京商谈。叶海亚·汗得到这样的回答感到十分欣慰，他回国后立即指示外交秘书舒尔坦·汗（一位中国通，曾任五年驻华大使）亲自负责中美联络的秘密渠道。

其工作程序是这样的：中国外交官把中国方面给美国的信息亲自交给舒尔坦·汗，然后由他用密码或外交邮袋交给巴基斯坦驻美国大使阿迦·希拉里，再由希拉里直接交给基辛格。美国给中国的信息照原路返回。为了严格地保守机密，除了叶海亚·汗之外，舒尔坦是唯一知情的巴基斯坦官员。舒尔坦还亲自为中国驻巴基斯坦大使解说美国的密函，并提出参考性的意见。舒尔坦解释说，这是"由于微妙之处很多，打印出来的密函是死的，可能耽误对话，甚至产生误解。"中国方面通过舒尔坦了解到许多关于美国方面的问题。

12月9日，巴基斯坦驻美大使希拉里到白宫转达了中国方面的第一个口信。口信记在一封手写的函件上，希拉里对基辛格解释说，他没有被授权可将这个函件留下，因此，他只能读给基辛格听，再由基辛格逐句把它记下来。基辛格后来回忆道："我们当时忙于干这种刻板的事，根本没有注意到，一个以古宗教为立国之本的国家的杰出的举止文雅的代言人口念一个富有战斗精神的亚洲革命国家领导人的信息，而由西方资本主义世界领导人的一个代表把它记下来，这是多么不和谐；也没有注意到，在这个信息随发随收的时代，我们竟回到前一世纪那种外交办法——由一名信使传递、宣读手写的照会的方法。"不管怎样，"一件带有根本性的重大事件"毕竟发生了，尽管"其方式是学究式的"，甚至带有几分原始的色彩。

美国方面认为，虽然中国方面在口信中强调，邀请美国总统特使去北京主要是为了讨论解决台湾问题，但这不过是用了一个惯用的"标准的公式"，可能为了保密，或是提防美国失信。也许用这样的措词向昔日的头号敌人招手"不那么有损于意识形态的纯洁性"。进而美国人判定，中国方面邀请美国特使访华，决不仅仅是为了中国的一个省的前途，"而是受到比这更深刻的当务之急的驱使，必定涉及到中国安全问题本身。"为此，美国在给中国的回答口信中认为，在北京举行高级会谈是有益的，它不仅限于台湾问题，而应包括解决其他问题的步骤，美国建议在第三国开一预备会议，作出各种安排。

不久，罗马尼亚渠道也活跃起来。齐奥塞斯库在访美之后，指派他的副总理格奥尔基·勒杜列斯库去北京传递信息。中国方面的答复与通过巴基斯坦渠道传到美国的那个口信大致相同。周恩来还表示，鉴于尼克松已访问过布加勒斯特和贝尔格莱德，他在北京也将受到欢迎。齐奥塞斯库得到这一信息后，立即将罗马尼亚驻美大使科·博格丹秘密召回国内，指示他尽快将中国的答复传递给白宫。1月11日，博格丹当面向基辛格宣读了中国方面的信息。基辛格有些不放心地问，中国的意思是否是要美国断绝同台湾的关系来作为同北京建立关系的先决条件。博格丹回答说，他不能随意解释中国方面的意思，但就他个人的感觉是，"中国总理实际上是建议白宫考虑一个互相可以接受的折中方式——而不是告诉美国应该做什么。"1月29日，基辛格向博格丹转达了美国方面的信息，其内容与一个多月前给希拉里的那个信息完全相同，这是为了防止中国方面发生误解，对两个信息作出不同的判断。唯一不同的是，考虑到罗马尼亚同苏联的关系，美国的这个信息是口头的，而不是像给希拉里的那样是用打字机打的，这也表现出美国对巴基斯坦渠道的偏爱。

此后，中美利用巴基斯坦渠道传递了多次口信，终于导致了1971年7月基辛格秘密访华，从而为毛

泽东和尼克松历史性的会见开辟了道路。

二、巴黎新渠道

1971年7月基辛格秘密使华并与周恩来达成协议，双方选定巴黎作为中美之间进行直接联系的新地点。其原因：

一、基辛格的北京之行已建立起双方的直接接触，就不再需要巴基斯坦这个中间环节了，今后的一切联系应将改由中美在巴黎直接进行。

二、中美双方在巴黎都有担当这项秘密使命的恰当人选。中国驻法大使黄镇，是一位老资格的外交官，具有丰富的外事经验，又深得毛泽东、周恩来的器重和信任。"9·13"事件发生不久，周恩来曾特地嘱托即将出访法国的符浩（当时任外交部办公厅主任）说："你明天一早就动身去巴黎，有关林彪叛逃的事，见到黄镇同志时，把情况告诉他。"周恩来接着讲道："中央已决定逮捕黄、吴、李、邱等人。这些也告诉他。"并叮嘱说，只告诉他一个人。黄镇与中国高层领导人之间的亲密关系由此可见一斑。美国确定的人选也非同小可，美国驻法大使馆武官沃尔特斯将军是一位传奇式的人物。他通晓多种语言，以职业军人身份从事情报和外交活动，曾在罗斯福到尼克松的五届总统（肯尼迪除外）手下服务，深得他们的赏识，并曾几度担负秘密使命，奔波往返于各国之间解决棘手问题。

三、这一时期美越正在巴黎进行秘密谈判，基辛格可以利用去巴黎与黎德寿秘密会晤的机会，与黄镇大使进行秘密接触，交换意见。

巴黎渠道很快开始启用。美国方面的信件由基辛格及其手下的工作人员起草，报尼克松批准。然后由一位可靠的工作人员亲自送往巴黎交给沃尔特斯，再由沃尔特斯面交黄镇大使。整个过程极为秘密，甚至连美国国务卿罗杰斯和美国驻法大使沃森这样的人物都不知情。中国方面知道这件事的人也非常之少，在驻法大使馆中除了黄镇之外只有一两个负责具体接待的官员知情。

1971年7月16日，沃尔特斯将军收到白宫的第一个指令，要他于7月19日向黄镇大使递交7月16日尼克松总统致周恩来总理的函件。基辛格秘密访华时，美国方面曾表示，美国将与莫斯科继续打交道，但美国将把可能与苏联达成的任何涉及中国利益的谅解，都详细地通知中国。尼克松在这封信函中确认了这些承诺；为了表示友好，美国方面还把基辛格7月16日向新闻记者介绍北京之行的情况的稿子随信附寄，白宫认为这样做是一种礼貌，能够表明美国很关心促进中美关系……

（北京）宫力

刘连长探家

去年五月，炮三连党支部安排连长刘水文探家。刘连长家在辽宁朝阳县，离喀喇沁左翼蒙古族自治县三百多里地。他想，连里有二十二名战士家在喀喇沁左翼蒙古族自治县，在探家期间能对这些战士的家属进行一次访问有多好。

刘连长回到家里，全家人都非常高兴。妈妈还不停地念叨着："这次回来了，你可要好好和妈唠一唠，把家里的事办一办。"刘连长对妈妈说："连里有许多战士离家两三年了，他们的父母也和你一样，想念自己的儿子，我也应该把战士在部队的情况向他们家里唠唠，让他们的父母高兴高兴。"刘妈妈很赞成儿子的想法。

刘连长来到喀喇沁左翼蒙古族自治县，开始了对战士家庭的访问。他顶风冒雨，跋山涉水，从这村走到那村，从这家走到那家，把战士在部队的情况向家长作了详细介绍，并把战士家属给他讲的家史、农村两条道路斗争史，以及贫下中农抓革命、促生产的先进事迹，仔细地记在小本子上。就这样，刘连长在几天之内跑了七个公社、十五个生产大队，走遍了全连所有喀喇沁左翼蒙古族自治县战士的家庭，把部队的关怀带给了每个战士的家属。

回到部队后，刘连长逐个向战士转告了家乡的情况以及亲人对他们的希望。战士们听了，受到很大的教育和鼓舞，纷纷表示：决不辜负亲人的期望，要一心一意干革命。

（《解放军报》通讯员）

开　水

夜深了，营长施福田仍然坐在灯下学习毛主席著作。一阵阵寒风吹得窗纸哗哗直响，施营长想：战士们休息得怎么样？他们冷不冷？于是，他披上大衣出去了。他沿着崎岖不平的小路，深一脚、浅一脚，走了一班又一班，给这个战士掖掖被角，给那个战士盖盖大衣。走着，走着，来到了九连无线电班的住房。无

线电班副班长吕志奇身体有点不舒服，口干舌燥，躺在床上翻来覆去睡不着。他听到有人进来，以为是换哨的同志回来了，顺口说了一句："你看有开水吗？给我倒点。"施营长急忙走到床边，一摸暖瓶，没水。他小声对战士说："你等一下，我去找点。"小吕一听是营长的声音，连忙说："不，营长，我自己去吧！"没等他把话说完，施营长已端着缸子走出去了。到伙房一看，也没有开水。这时，毛主席关于"我们的干部要关心每一个战士"的教导在他耳边响起，他迈步走出炊事班，顶着寒风，跑到自己的住处倒了满满的一杯水送给吕志奇。

阶级感情深，官兵团结紧。吕志奇端着营长送来的水激动地说："营长，你送来的不只是一杯水，而是送来了干部关心战士的一颗心，送来了革命大家庭的温暖啊！"

（《解放军报》通讯员）

知青故事

（一）捉贼记

1972年初春的一天晚饭后，我们四个女知青坐在油灯下摆龙门阵，唱歌，嘻嘻哈哈好不热闹。我们常常用这种方式来消磨时光。农村的夜晚，实在太长太长。当单独住在屋西头的桂花走后，我们三人也熄灯睡觉了。

半夜里，我突然被一阵凄厉恐怖的喊叫声惊醒，"有贼啊，捉贼呵！"回了一下神，我赶紧喊："恒志，徐贵，快起来，桂花遭贼了！"我一下跳起来，慌忙穿上衣裤，伸手去开门。可门扣打开以后，门却怎么也打不开，她们俩也来一起使劲，还是拉不开。还是恒志灵醒，说："拐了，肯定门遭扣了。"于是我们三人一起放开喉咙高喊："高队长，高幺爸，李大爷，快捉贼啊！桂花遭贼了！"这声音在寂静的夜空传得很远很远。几分钟后，周围的农民打着火把，拿着锄头扁担赶来了。生产队长、大队支书、婆婆奶奶都赶来了。李大爷跑在前面，赶紧给我们开了门，才知道门不仅紧扣，还在门扣里插了一节篾条。门外，只见可怜的桂花，一扫往日的英姿，只穿着内衣内裤光着脚，见我冲在前面，立即扑上来，紧紧地抱着我，全身筛糠似的，不住地颤抖。我赶紧搂住她，把她拖到床上，用温热的铺盖捂住了她冰冷的身子。这时刚从部队转业的长寿已把小伙子们兵分三路，向各方搜寻。好一阵，我们才从桂花那继继续续的叙述中，知道事情的原委。她睡得正香，突然被一阵轻轻的、好像老鼠咬东西似的声音惊醒。紧接着，门吱的一声被推开了，一道耀眼的手电筒光直射她的眼睛。她本能地坐起来也打开手电筒，并高喊："有贼！"可无奈对方手电光太亮太亮，照花了她的眼睛，什么也看不见。刚要下床，已被一双强壮有力的大手死死地按在床上，一个低沉的男音威胁说："再喊，杀死你！"并把冰冷的菜刀放在她的脖子上，可桂花依然高喊，用力又踢又打，同那人拼死搏斗，终于挣脱，跑出了门。而那人也一头扎进夜幕里，慌忙逃窜了。大伙来到桂花屋里，只见菜刀、手电筒落在地上，煤油灯打翻了，顺着砖砌的桌子，往地下不住地滴油，也打湿了桂花抄有外国民歌的小本子。这时各路人马都回来了，一无所获。问桂花，她也只说是个男的，力气很大，至于什么特征，却什么也说不出来。折腾了半夜，大家也辛苦了，书记发话叫大家回去休息，由他明天向公社汇报，村民们散了。夜，又恢复了平静，桂花还在我的怀里发抖，而我们却怎么也睡不着，一直到天明……

第二天一早，支书就到公社去了，不知为什么特意带走了桂花那抄有外国民歌的本子。中午收工时分，在我们的盼望中，支书那瘦小的身影终于出现在小路上。可他只是说公社要派人来调查，就什么也没有说了。那黑黑瘦瘦的脸分外严肃，似乎心事重重的样子。而桂花的本子，却被留在公社，说是要研究研究。下午公社武装部却因此事带走了我们邻队的两名男知青，关押两天，什么结果也没有，只好无罪释放。理由更为奇怪，我们这里都是贫下中农，没有人会干这样的事情，要干，只有知青。

时间一天天过去了，事情也不了了之。就这样倒也好，想不到一条条流言蜚语，却在生产队的田边地角，悄悄地蔓延开来。这个说："你看桂花那女子，裤子绷得紧紧，难看死了，你看她那双眼睛，亮晶晶的，一副野像，专门勾引男人。"那个讲："前几天，在田里干活她还不是在讲，做梦都梦见男人压在她身上吗？我看有啥子贼哦，肯定是自己想男人，想疯了，发梦癫。"而略知内情的支书夫人还补充说："你们还不晓得她在本子上写的什么哟，什么情呀爱的，公社都把本子缴了，说是资产阶级的东西。"舆论杀人呀，谁受得了这样的待遇，何况一个十八九岁的女孩！在人们眼里，那天夜里发生的事情似乎是假的，一切都因为是桂花爱唱爱抄写外国歌曲，资产阶级意识太浓所造成的。

（林淑贞）

（二）夜宿金沙江

一天，听说金沙江对岸的云南省巧家县要演露天电影，我们便高兴得发了癫，一大早邀邀约约共七个男女同学，一齐下山乘尖尖船过了江对岸。这天天气很热，太阳高照，走饿了，大家拿出玉米馍、红苕、甘蔗来吃，口渴了路边喝口泉水，走累了，大家在路边林荫处睡一觉。到了县城已是下午了，便在商店买了些白糖红糖和“前门”、“光荣”烟之类的东西。

看完露天电影，已是晚上九点左右，来的时候没想到的问题这时冒出来了：过江没有船了，怎么办？住旅馆身上又没有钱。大家商定，还是往回走，到金沙江边去睡。

走出县城，月黑风高，伸手不见五指。出来时又忘记了带电筒。为了不致掉到金沙江里去，便决定一人牵一人的衣服走。有人还是险些掉下江去。现在想来真是后怕！

到了江边，大家扯起嗓子喊船家，回答的是金沙江的涛声。无奈，便按预先的决定，夜宿金沙江。

由于白天太阳大，把江边的沙晒得暖融融的，我们便按各自的身长，用手刨出了一条沙沟作床，用江边的鹅卵石做枕头，待人躺下去后，再把刨开的沙往身上盖，直到把全身盖完，只露出仰面朝天的脸在外面。

连续而紧张的赶路，大家非常疲倦，一支烟的功夫，便都睡熟了。

睡了好一阵，我感到脸上热呼呼的，像是有什么东西在舔，昏昏糊糊之中，我定了定神，睁眼一看，是一条狗，惊慌之中，仿佛看到了有好多狗，便下意识的惊叫“打狗！快起来打狗！”听到喊叫声，大家惊醒后也附合着喊“打狗！”，“打狗！”，“打狗喔！”……乱吼乱追打了一阵之后，野狗跑了，沙床也整乱了，瞌睡也惊醒了。大家怕野狗再来，都不敢睡了，于是坐在沙地上，唱起了苏联民歌《卡秋莎》：

正当梨花开遍了山野
河上漂着柔美的青纱
……

朝阳出来了，金沙江跳动着金色的光辉，对岸的尖尖船在金色的光芒中，向我们缓缓地驶来……。

（叶尚言）

（三）中央文件的“规定”

据当时的文件规定，知青不管做多少工分，都要按生产队单身劳动力的吃粮标准分配。可眼看决算就要结束了，我的吃粮标准还未定下来。这可是件大事。于是我找到队长，麻起胆子对他说，按中央文件规定，我该吃生产队单身劳动力的最高标准。×××的分粮标准是491斤，我就应该分这个数。要是不执行，就违反了中央的知青口粮分配政策。队长一听中央文件四个字，一下就慌了神，忙问保管员：“中央文件上面是不是说的张华松该分491斤？”“是说的张华松该分491斤嘛。”“既然中央文件上面写得有就分嘛。”这样，高标准的粮食当夜就进了我的米柜。

（张华松）

（四）轰动效应

山区农村的物资生活差，其文化精神生活更差，远不是城里人可能想象得到的。记得下乡时，我带去自己装的四管再生式半导体收音机，头一晚上拿出来一放，可以说是产生了轰动效应，引来满屋子大人娃儿坐满一地。尽管收音效果很差，但听众热情之高是我始料不及的。时间已很晚，仍迟迟不愿离去。最后要走时提出看一下机子里是什么东西。随你怎么说是一些元件零件，看不出什么名堂，可就是不甘心。无法，只有满足其愿望才得以收场。一连几天，天天晚上来听，坐上一屋人，简直有些招架不住。遂谎称电池用完，谁知热心听众竟自己带电池来，弄得我哭笑不得下不了台。现在回想起来心头仍不免还有些内疚。

（罗晓虎）

共和国档案

团结起来，争取更大的胜利

《人民日报》、《红旗》杂志、《解放军报》一九七二年元旦社论

胜利的一九七一年过去了。沿着毛主席无产阶级革命路线奋勇前进的我国各族人民，满怀信心地跨进了战斗的一九七二年。

当世界进入七十年代的时候，毛主席在一九七〇年五月二十日的声明中指出："新的世界大战的危险依然存在，各国人民必须有所准备。但是，当前世界的主要倾向是革命。"一年来国际形势的发展，进一步证实了毛主席的这个科学论断。

过去的一年，整个世界激烈动荡。当代世界各种基本矛盾都在激化，特别是美帝、苏修同包括它们本国人民在内的世界各国人民的矛盾，以及两个超级大国之间争夺世界霸权、划分势力范围的矛盾，更尖锐了，更扩大了。帝国主义、社会帝国主义的侵略、颠覆、控制、干涉和欺负，激起亚非拉人民和世界各国人民群起而攻之。侵略和反侵略、革命和反革命的局部战争连绵不绝。帝国主义阵营四分五裂。修正主义集团日趋瓦解。各国反动派惶惶不可终日。各种政治力量进一步分化改组。今日世界形势的特点，可以用一个字来概括，就是"乱"，或者叫"天下大乱"。在这种局面下，各国无产阶级和人民的觉悟迅速提高，马列主义政党和组织在斗争中得到锻炼，被压迫民族和被压迫人民的革命运动更加深入。从帝国主义的战略后方到资本主义的"心脏"地带，革命斗争蓬勃高涨。国家要独立，民族要解放，人民要革命，这个伟大的历史潮流猛烈地冲击着帝国主义和一切反动派的腐朽统治。

美帝国主义的处境从来没有象今天这样困难。它推行的反革命全球战略不断遭到挫败。越南、老挝、柬埔寨三国人民抗美救国战争的伟大胜利，巴勒斯坦人民和阿拉伯人民反对美、以侵略的斗争的发展，美国人民革命群众运动的兴起，全世界人民反美斗争的高涨，大大地削弱了美帝国主义的侵略力量。由于美国同日本、西欧等其他资本主义国家的力量对比发生很大变化，它们之间转嫁危机、争夺市场和原料基地的搏斗愈演愈烈，美国遇到了战后二十六年来最严重的挑战。这些情况进一步加剧了美国国内的政治、经济和社会危机。

苏修社会帝国主义正在步美帝国主义的后尘，打着种种骗人的幌子到处伸手。勃列日涅夫叛徒集团在压迫苏联各族人民的同时，竭力控制和剥削所谓"大家庭"中其他国家的人民，并且拚命向世界各地扩张自己的势力范围，它正在把越来越多的绞索套到自己脖子上。过去一年中，苏修勾结美帝搞核交易，签订出卖德意志民主共和国主权的关于西柏林问题的协定，在许多国家搞颠覆活动，威胁巴尔干，破坏巴勒斯坦人民和阿拉伯人民反对美、以侵略者的武装斗争，特别是悍然支持印度反动派武装侵略巴基斯坦的可耻行径，使它的社会帝国主义面目进一步暴露在世界人民面前，受到全世界人民的痛斥，陷于越来越孤立的境地。

毛主席指出："世界上的事就是要商量商量。国内的事就要国内人民自己解决，国际间的事就要大家商量解决，不能由两个大国来决定。"两个超级大国的代表坐在一起，进行幕后交易，就可以任意摆布别国命运的那种时代，已经过去了。越来越多的中小国家联合起来反对两个超级大国的霸权主义和强权政治，第三世界国家在国际事物中所起的积极作用日益加强，一切受到两个超级大国侵略、颠覆、控制、干涉和欺负的国家和人民正在结成广泛的统一战线，这是当前国际关系中的一个重要趋势。在联合国大会第二十六届会议上，既突破了美国政府的阻挠，以压倒多数通过了恢复我国在联合国的合法权利、并立即把蒋介石集团的代表从联合国及其所属一切机构中驱逐出去的决议，又违背了苏联社会帝国主义的意志，以一百零四票的压倒多数通过了要求印巴双方停火、撤军的决议。中小国家在联合国里能够联合起来发挥这样令人鼓舞的作用，正义的呼声能够这样占上风，美苏两霸陷于这样孤立，这是过去从来没有过的。联合国发生的变化，是国际形势大好的

一个生动反映。

但是，帝国主义、社会帝国主义和各国反动派不甘心于它们的失败，总是要拚命挣扎、继续捣乱。一年来活生生的事实再一次证明，它们的日子越是不好过，就越要进行疯狂的侵略、干涉和颠覆，甚至不择手段地挑起新的侵略战争。因此，各国人民要保持高度的警惕，不断地总结经验，加强团结，增强自己的力量，坚持斗争，争取新的胜利。

在过去的一年中，我国人民贯彻执行毛主席的革命外交路线和政策，取得了重大的胜利。我国人民同各国人民一道，为反对帝国主义、扩张主义和新老殖民主义，反对两个超级大国的霸权主义和强权政治，进行了坚决的斗争。我们同社会主义兄弟国家的革命友谊进一步发展，同阿尔巴尼亚劳动党和全世界真正的马列主义政党、组织，在反对以苏修叛徒集团为中心的现代修正主义的斗争中并肩前进。我们同越南、老挝、柬埔寨三国人民反对美帝侵略的战斗团结更加巩固，同朝鲜人民、日本人民和亚洲各国人民在反对美帝国主义和日本军国主义的斗争中紧密配合，同阿拉伯人民、非洲人民、拉丁美洲人民在反帝斗争中互相支持。一年来，我国人民同各国人民的友好往来不断发展，同许多友好国家的合作关系更加增进，我国又同十五个国家建立了外交关系，特别是我国在联合国的合法权利得到恢复，充分说明了我们社会主义祖国的国际影响日益扩大。所有这一切，鼓舞着我们信心百倍地为继续执行毛主席的革命外交路线和政策而努力奋斗。

过去的一年，是在全党和全国人民中间进行一次思想和政治路线方面的教育取得伟大胜利的一年。全党遵照毛主席的教导，通过看书学习、反骄破满、批修整风，把两个阶级、两条道路、两条路线的斗争推向深入，巩固和发展了无产阶级文化大革命的成果。广大干部、广大党员，特别是党的高级干部，认真读马、列的书，读毛主席的书，逐步形成了风气，提高了识别真假马克思主义的能力，进一步揭露和批判了刘少奇一类骗子里通外国，妄图改变党的路线和政策，改变社会主义制度的阴谋，全党、全军、全国人民更加紧密地团结在以毛主席为首的党中央周围。这对于巩固我国的无产阶级专政，防止资本主义复辟，具有深远的意义，对于社会帝国主义，对于全世界的帝、修、反，是一次十分沉重的打击。这是中国无产阶级和全国人民的伟大胜利，是马克思主义、列宁主义、毛泽东思想的伟大胜利，是毛主席无产阶级革命路线的伟大胜利。

无产阶级文化大革命的胜利发展，思想和政治路线教育的深入进行，激发了广大工农兵和革命知识分子的社会主义积极性，推动了工业、农业、商业、科学技术、文化教育等各项事业不断发展，社会主义建设欣欣向荣。一九七一年，我们胜利完成了发展国民经济第四个五年计划头一年的战斗任务。工农业总产值，比一九七〇年增长百分之十左右。农业连续十年丰收，粮食生产在受灾比较重的情况下，比大丰收的一九七〇年又有增长，达到四千九百二十亿斤。毛主席提出的扭转南粮北调的任务开始实现。工业生产持续上升，质量提高，品种增加。钢产量比一九七〇年增长百分之十八，达到两千一百万吨，标志着整个工业上升到一个新的水平。基本建设进展较快。全国物价稳定，市场繁荣，国家和人民的储备进一步增加。人民生活有所改善。文化教育战线的革命，也有不少新的发展和创造。我国的科学技术水平又有某些提高。人民解放军建设得更加强大，我国国防空前巩固。

毛主席指出："路线是个纲，纲举目张。"一年来的工作，充分证明了这个论断的正确性。在新的一年里，全党、全军、全国人民要继续深入进行思想和政治路线方面的教育，加强党的领导，把各条战线的斗、批、改深入下去，推动社会主义革命和社会主义建设的更大发展，进一步巩固无产阶级专政，坚决执行党的"九大"提出的路线，团结起来，争取更大的胜利。

进行思想和政治路线方面的教育，开展批修整风，要按照毛主席的教导，把要搞马克思主义，不搞修正主义；要团结，不要分裂；要光明正大，不要搞阴谋诡计作为重要内容。是搞马克思主义、还是搞修正主义，这历来是两条路线斗争的根本问题。要继续深入开展学习马克思主义、列宁主义、毛泽东思想的群众运动，认真看书学习，弄通马克思主义，搞好革命大批判，清除修正主义路线的流毒。要把理论和实际结合起来，把历史的斗争和现实的斗争结合起来，进一步分清什么是毛主席的马克思列宁主义路线和政策，什么是刘少奇一类骗子反马克思列宁主义的路线和政策；什么是唯物论的反映论，什么是唯心论的先验论；什么是社会主义道路，什么是资本主义道路；什么是有利于巩固党的领导，什么是摆脱或削弱党的领导。毛主席历来主张光明正大。刘少奇一类骗子复辟资本主义的反革命活动，在全党、全军、全国人民中间是极端孤立的，是见不得人的，他们只能靠玩弄阴谋诡计，造谣诬蔑。我们坚持光明正大，就能

识别和抵制那种反党反人民的阴风，不断增强党的团结。毛主席指出："所谓讲团结是什么呢？当然是马克思列宁主义基础之上的团结，不是无原则的团结。""党内党外都要团结大多数，事情才干得好。"我们要遵照毛主席这一教导，团结大多数人，包括反对过自己反对错了并且认真改正错误的人。深入进行思想和政治路线方面的教育，必将提高全党和全国人民在无产阶级专政下继续革命的觉悟，大大推动各项工作前进。

进行思想和政治路线方面的教育，要和斗、批、改任务结合起来。无产阶级文化大革命斗、批、改运动的目标，是要按照毛主席的革命路线，改革一切不适应社会主义经济基础的上层建筑，把巩固无产阶级专政的任务落实到每个基层。抓住思想和政治路线方面的教育，各条战线的斗、批、改才有正确的方向，才能深入下去。斗、批、改的发展是不平衡的，还有许多没有做完的工作，还存在薄弱的环节和单位，还有一些新出现的问题需要解决。要分析情况，总结经验，研究政策，全面规划，使我们的工作能够更好地符合客观实际。

要继续加强党的一元化领导，加强党委会和党支部的思想建设和组织建设，按照党的原则做好吐故纳新的工作，并做好工、农、青、妇、知识分子等各个方面的群众工作。党组织要坚持群众路线，善于集中集体智慧，加强调查研究，抓好典型，经常注意毛主席关于"关心群众生活，注意工作方法"的教导。要坚持干部参加集体生产劳动制度，反对资产阶级的腐蚀。共产党员要坚持原则，敢于同一切违背马克思主义、列宁主义、毛泽东思想的错误倾向作斗争。毛主席说："我们党历来的方针对犯错误的同志以教育为主，惩前毖后，治病救人。"我们要继续执行这个方针，在无产阶级领导下，团结一切可以团结的力量。

毛主席号召：工业学大庆，农业学大寨，全国学人民解放军，解放军学全国人民。我们要遵照毛主席这一教导，促进各条战线革命群众运动蓬勃发展。工业、农业、商业、科学技术、文化教育等各方面的广大革命群众，要继续发扬艰苦奋斗、自力更生的精神，全面贯彻执行抓革命，促生产，促工作，促战备的方针，鼓足干劲，力争上游，多快好省地完成和超额完成国家计划，迎接第四届全国人民代表大会。中国人民解放军要按照毛主席的建军路线，加强军队建设，抓紧军政训练，进一步提高政治素质和军事素质。要加强民兵建设。要拥军爱民，拥政爱民，加强军政团结，军民团结。要坚决打击反革命分子的破坏活动。全国军民要认真学习国际形势和党的对外路线和政策，提高警惕，保卫祖国，做好反侵略战争的准备，坚决粉碎帝国主义、社会帝国主义一切侵略、颠覆的阴谋。

在新的一年到来的时候，我们对台湾同胞表示深切的关怀。台湾省是我国领土不可分割的一部分。台湾同胞是我们的骨肉兄弟。解放台湾是中国的内政，不容任何外人干涉。我们坚决反对任何制造所谓"一中一台"、"一个中国、两个政府"、"台湾地位未定"、"台湾独立"或类似的阴谋。美国的一切武装力量必须从台湾和台湾海峡撤走。中国人民一定要解放台湾！我们相信，这一天终究是要到来的。

我们取得了伟大的成就，但是，我国还是一个发展中的国家，经济还比较落后，革命和建设的任务还很艰巨。我们的成就是同全世界无产阶级和革命人民的支援分不开的，我们要继续履行自己的国际主义义务，坚决支持全世界被压迫人民和被压迫民族的正义斗争。面对着国际国内新的战斗任务，我们要谦虚谨慎、戒骄戒躁，更加刻苦地学习，更加努力地工作，用新的胜利，争取对于人类有较大的贡献。

毛主席的无产阶级革命路线胜利万岁！

我国各族人民的伟大领袖毛主席万岁！万万岁！

（1月1日《人民日报》）

我国成功地进行了一次新的核试验

新华社一九七二年一月九日讯　一九七二年一月七日十五时（北京时间），我国进行了一次新的核试验。中国政府再次声明：我国进行必要的和有限制的核试验，是为了打破两个超级大国的核垄断、核讹诈。中国在任何时候，任何情况下，决不首先使用核武器。中国政府一贯主张召开世界会议，来讨论全面禁止和彻底销毁核武器问题，作为第一步，首先达成所有核国家在任何时候、任何情况下都不使用核武器的庄严协议。中国政府和中国人民愿意同世界各国人民和各爱好和平国家一道，为争取实现这一目标而共同奋斗。

上海公报

中美双方二十七日在上海就联合公报达成协议。公报全文如下：

联合公报

应中华人民共和国总理周恩来的邀请，美利坚合众国总统理查德·尼克松自一九七二年二月二十一日至二月二十八日访问了中华人民共和国。陪同总统的有尼克松夫人、美国国务卿威廉·罗杰斯、总统助理亨利·基辛格博士和其他美国官员。

尼克松总统于二月二十一日会见了中国共产党主席毛泽东。两位领导人就中美关系和国际事务认真、坦率地交换了意见。

访问中，尼克松总统和周恩来总理就美利坚合众国和中华人民共和国关系正常化以及双方关心的其他问题进行了广泛、认真和坦率的讨论。此外，国务卿威廉·罗杰斯和外交部长姬鹏飞也以同样精神进行了会谈。

尼克松总统及其一行访问了北京，参观了文化、工业和农业项目，还访问了杭州和上海，在那里继续同中国领导人进行讨论，并参观了类似的项目。

中华人民共和国和美利坚合众国领导人经过这么多年一直没有接触之后，现在有机会坦率地互相介绍彼此对各种问题的观点，对此，双方认为是有益的，他们回顾了经历着重大变化和巨大动荡的国际形势，阐明了各自的立场和态度。

中国方面声明：哪里有压迫，哪里就有反抗，国家要独立，民族要解放，人民要革命，已成为不可抗拒的历史潮流。国家不分大小，应该一律平等，大国不应欺负小国，强国不应欺负弱国。中国决不做超级大国，并且反对任何霸权主义和强权政治。中国方面表示：坚决支持一切被压迫人民和被压迫民族争取自由、解放的斗争；各国人民有权按照自己的意愿，选择本国的社会制度，有权维护本国独立、主权和领土完整，反对外来侵略、干涉、控制和颠覆。一切外国军队都应撤回本国去。中国方面表示：坚决支持越南、老挝、柬埔寨三国人民为实现自己的目标所作的努力，坚决支持越南南方共和临时革命政府的七点建议以及在今年二月对其中两个关键问题的说明和印度支那人民最高级会议联合声明；坚决支持朝鲜民主主义人民共和国政府一九七一年四月十二日提出的朝鲜和平统一的八点方案和取消"联合国韩国统一复兴委员会"的主张；坚决反对日本军国主义的复活和对外扩张，坚决支持日本人民要求建立一个独立、民主、和平和中立的日本的愿望；坚决主张印度和巴基斯坦按照联合国关于印巴问题的决议，立即把自己的军队全部撤回到本国境内以及查谟和克什米尔停火线的各自一方，坚决支持巴基斯坦政府和人民维护独立、主权的斗争以及查谟和克什米尔人民争取自决权的斗争。

美国方面声明：为了亚洲和世界的和平，需要对缓和当前的紧张局势和消除冲突的基本原因作出努力。美国将致力于建立公正而稳定的和平。这种和平是公正的，因为它满足各国人民和各国争取自由和进步的愿望。这种和平是稳定的，因为它消除外来侵略的危险。美国支持全世界各国人民在没有外来压力和干预的情况下取得个人自由和社会进步。美国相信，改善具有不同意识形态的国与国之间的联系，以便减少由于事故、错误估计或误会而引起的对峙的危险，有助于缓和紧张局势的努力。各国应该互相尊重并愿进行和平竞赛，让行动作出最后判断。任何国家都不应自称一贯正确，各国都要准备为了共同的利益重新检查自己的态度。美国强调：应该允许印度支那各国人民在不受外来干涉的情况下决定自己的命运；美国一贯的首要目标是谈判解决；越南共和国和美国在一九七二年一月二十七日提出的八点建议提供了实现这个目标的基础；在谈判得不到解决时，美国预计在符合印度支那每个国家自决这一目标的情况下从这个地区最终撤出所有美国军队。美国将保持其与大韩民国的密切联系和对它的支持；美国将支持大韩民国为谋求在朝鲜半岛缓和紧张局势和增加联系的努力。美国最高度地珍视同日本的友好关系，并将继续发展现存的紧密纽带。按照一九七一年十二月二十一日联合国安全理事会的决议，美国赞成印度和巴基斯坦之间的停火继续下去，并把全部军事力量撤至本国境内以及查谟和克什米尔停火线的各自一方；美国支持南亚各国人民和平地、不受军事威胁地建设自己的未来的权利，而不使这个地区成为大国竞争的目标。

中美两国的社会制度和对外政策有着本质的区别。但是，双方同意，各国不论社会制度如何，都应根据尊重各国主权和领土完整、不侵犯别国、不干涉别国内政、平等互利、和平共处的原则来处理国与国之间的关系。国际争端应在此基础上予以解决，而不诉诸武力和武力威胁。美国和中华人民共和国准备在他们的相互关系中实行这些原则。

考虑到国际关系的上述这些原则，双方声明：

—中美两国关系走向正常化是符合所有国家的利益的；

—双方都希望减少国际军事冲突的危险；

—任何一方都不应该在亚洲——太平洋地区谋

求霸权，每一方都反对任何其他国家或国家集团建立这种霸权的努力；

一任何一方都不准备代表任何第三方进行谈判，也不准备同对方达成针对其他国家的协议或谅解。

双方都认为，任何大国与另一大国进行勾结反对其他国家，或者大国在世界上划分利益范围，那都是违背世界各国人民利益的。

双方回顾了中美两国之间长期存在的严重争端。中国方面重申自己的立场：台湾问题是阻碍中美两国关系正常化的关键问题；中华人民共和国政府是中国的唯一合法政府；台湾是中国的一个省，早已归还祖国；解放台湾是中国内政，别国无权干涉；全部美国武装力量和军事设施必须从台湾撤走。中国政府坚决反对任何旨在制造"一中一台"、"一个中国、两个政府"、"两个中国"、"台湾独立"和鼓吹"台湾地位未定"的活动。

美国方面声明：美国认识到，在台湾海峡两边的所有中国人都认为只有一个中国，台湾是中国的一部分。美国政府对这一立场不提出异议。它重申它对由中国人自己和平解决台湾问题的关心，考虑到这一前景，它确认从台湾撤出全部美国武装力量和军事设施的最终目标。在此期间，它将随着这个地区紧张局势的缓和逐步减少它在台湾的武装力量和军事设施。

双方同意，扩大两国人民之间的了解是可取的。为此目的，他们就科学、技术、文化、体育和新闻等方面的具体领域进行了讨论，在这些领域中进行人民之间的联系和交流将会是互相有利的。双方各自承诺对进一步发展这种联系和交流提供便利。

双方把双边贸易看作是另一个可以带来互利的领域，并一致认为平等互利的经济关系是符合两国人民的利益的。他们同意为逐步发展两国间的贸易提供便利。

双方同意，他们将通过不同渠道保持接触，包括不定期地派遣美国高级代表前来北京，就促进两国关系正常化进行具体磋商并继续就共同关心的问题交换意见。

双方希望，这次访问的成果将为两国关系开辟新的前景。双方相信，两国关系正常化不仅符合中美两国人民的利益，而且会对缓和亚洲及世界紧张局势作出贡献。

尼克松总统、尼克松夫人及美方一行对中华人民共和国政府和人民给予他们有礼貌的款待，表示感谢。

一九七二年二月二十八日

（新华社上海1972年2月27日电 2月28日《人民日报》）

共和国历程

1973年

导　言

由于毛泽东只批林彪的极右，不批极“左”，江青、张春桥等更加有恃无恐，“左”倾错误不但得不到纠正，反而继续发展了。他们同林彪反革命集团勾结的真相不但没有被揭露，反而以“反林英雄”的假象迷惑人们，使已经有了转机的各项工作又遭到新的挫折，全国形势再度变化。

1973年《人民日报》、《红旗》杂志、《解放军报》的元旦社论《新年献词》，又一次宣传了毛泽东讲的“这次无产阶级文化大革命对于巩固无产阶级专政，防止资本主义复辟，建设社会主义，是完全必要的，是非常及时的”，把以批判林彪为中心的批修整风运动说成是“首先是批修”，也说是批判“刘少奇一类骗子的修正主义路线的实质”，即，批判极右。

尽管如此，我国的工农业生产还是有所发展。1973年，全国农业生产总值增长8.4%，工业总产值增长9%，超过上一年增长6%的速度。文化教育也开始重新走向正规，大学招生中，文化考试成了必不可少的一个项目。

1973年5月20日到31日，中共中央在北京召开中央工作会议，主要任务是筹备党的“十大”。会议确定了“十大”代表产生的条件、方法和修改党章的原则、方法。

8月20日，中央政治局作出决定：“中共中央一致通过并批准中央专案组《关于林彪反党集团反革命罪行的审查报告》，决定永远开除林彪及其反党集团主要成员陈伯达、叶群、黄永胜、吴法宪、李作鹏、邱会作等人的党籍，撤销他们党内外一切职务。”

1973年8月24日至28日，中国共产党第十次全国代表大会在北京举行，出席大会的代表1249人，代表全国2800万党员。党的“十大”继续了“九大”的“左”倾错误，大会虽然批判了林彪反革命集团的罪行，揭露了他们反革命两面派的本质，但由于“文化大革命”的“左”倾错误指导方针没有改变，也由于江青、张春桥等人的干扰破坏，因而大会不可能从根本上总结历史的经验教训。

中共“十大”以后，“文化大革命”进入后期。毛泽东想借助“批林批孔”来统一全党的认识，多次提出要批孔丘，批“尊孔反法”。这一口号被江青等人所利用，一场声势浩大的“批林批孔”运动开始在全国展开。

共和国日历

政治

2月28日　中国人民政治协商会议全国委员会在人民大会堂台湾厅举行座谈会，纪念台湾省人民“二·二八”起义26周年。中共中央委员、人大常委会副委员长周建人，政协全国委员会副主席傅作义和许德珩、廖承志，以及各界人士和在北京的台湾同胞代表共100多人出席了座谈会。座谈会由傅作义副主席主持，廖承志、傅作义、许德珩以及台湾民主自治同盟的代表和参加过“二·二八”起义的台湾同胞代表等，先后在座谈会上发言。发言的人一致指出，解放台湾、统一祖国，是包括台湾同胞在内的全中国人民的共同愿望和神圣义务。到会的各界人士对“二·二八”起义的烈士表示深切悼念，对烈士家属表示衷心的慰问，对所有台湾同胞表示亲切问候。

同日　原台湾当局驻澳大利亚伪大使馆商务专员宋伟斌和夫人及儿女一行4人，乘飞机到达北京，回祖国参加社会主义建设。

3月12日　首都各界人士在中山公园中山堂举行纪念仪式，纪念孙中山逝世四十八周年。政协副主席傅作义和许德珩、廖承志，在京的政协全国委员会常务委员和委员，中国国民党革命委员会中央常务委员和委员，以及其他各界人士，参加了纪念仪式。同日，上海、南京、广州各界人士也分别举行仪式和活动，纪念孙中山逝世四十八周年。

5月21日　国务院科教组就科教战线批林整风的形势向中共中央、国务院提出报告，报告指出：半年多来，在科教战线围绕着林彪路线的实质是“左”还是右；当前的形势是好还是坏；知识分子是改造过头了还是要继续改造这三个基本问题开展了一场大辩论。报告反映了科教战线群众对批林整风等问题的看法和情绪，如认为林彪路线是极“左”纠偏；认为放着极“左”不批，而去批右，就会愈批愈“左”；认为现在教育质量低，“工农兵学员不像大学生”，教育革命是“乱、糟、低”；对《全国教育工作会议纪要》中的“两个估计”有抵触，认为《纪要》是压在知识分子身上的大包袱，是林彪极“左”路线的产物等。报告把这些正确的意见统统说成是“认识模糊”、“思想混乱”，甚至说成是“攻击”。

5月　中共中央在北京召开工作会议，为召开党的第十次全国代表大会作准备。参加会议的有中央政治局委员、候补委员和各省、市、自治区党委负

责人等，到会人员共246人。5月20日举行第一次全体会议，周恩来宣布会议的3项任务：筹备召开党的“十大”，讨论批林整风问题和本年度的国民经济计划。会议决定由张春桥等负责中央党章修改小组，在中央政治局领导下，起草《中国共产党章程（草案）》。同年7月，由张春桥等起草的十大政治报告（草稿）、修改党章报告（草稿）、党章（草稿），经中央政治局讨论，并由毛泽东审阅，批示“原则同意”。

7月19日 《辽宁日报》以《一份发人深省的答卷》为题刊登兴城县白塔公社下乡知识青年、生产队长张铁生的一封信。张的信原写在辽宁省高等学校入学文化考查的物理化学试卷背面，信中说：为了实现他上大学的“自幼理想”，“希望各级领导在这次入学考试中”，能对他“这个小队长加以照顾”。中共辽宁省委书记毛远新得知这一情况后，将原信作了删改，指令《辽宁日报》加按语发表。《辽宁日报》在编者按语中说，张铁生“物理化学这门课的考试，似乎交了‘白卷’，然而对整个大学招生的路线，交了一份颇有见解、发人深省的答卷”。《文汇报》还发起了“选什么样的人上大学”的讨论。《红旗》、《教育革命通讯》也都以张铁生的信为引子，围绕着高校招生的文化考查发表署名文章、评论，说搞文化考查，是“旧高考制度的复辟，是对教育革命的反动”，是“资产阶级向无产阶级的反扑”，张春桥、迟群说这是“复辟”、“反攻倒算”。与此同时，张铁生被吹捧成为“反潮流的英雄”，江青说他“真了不起，是个英雄”，他敢“反潮流”，还说他“才是真正的又红又专。”江青一伙就这样为青少年树立了一个“闹而优则仕”的典型，煽起了一股否定文化学习的歪风。张铁生不仅进了大学，担任了铁岭农学院的领导职务，还混入了中国共产党，当上了四届人大常委会委员。

8月24～28日 中国共产党第十次全国代表大会在北京举行。毛泽东主持了这次大会，出席大会代表1,249名，代表全国2,800万党员。大会的议程有3项：周恩来代表党中央作政治报告；王洪文代表党中央作关于修改党章的报告，并向大会提出《中国共产党章程（草案）》；选举中国共产党第十届中央委员会。这次大会是在粉碎林彪反革命集团后召开的。林彪事件的发生，客观上宣告了“文化大革命”的理论和实践的失败，但由于“文化大革命”的“左”倾错误指导方针没有改变，也由于江青、张春桥等人的干扰破坏，大会不可能从根本上真正总结历史的经验教训。大会通过的政治报告，虽然批判了林彪反革命集团的罪行，揭露了他们“语录不离手，万岁不离口，当面说好话，背后下毒手”的反革命两面派本质，但又错误地认为“九大的政治路线和组织路线都是正确的”。大会通过的党章也是九大党章的继续，重申“我国的无产阶级文化大革命，就是在社会主义条件下，无产阶级反对资产阶级和一切剥削阶级，巩固无产阶级专政，防止资本主义复辟的政治大革命”，要求全党继续“坚持无产阶级专政下的继续革命”的错误理论，在个别地方还增加了一些新的错误东西，如指出“文化大革命”这样的革命“今后还要进行多次”，要求党员具有“反潮流”的精神等。大会选举出195名中央委员和124名候补中央委员，一批久经考验的，“文化大革命”中受到排斥和打击的老同志，如邓小平、王稼祥、乌兰夫、李井泉、谭震林、廖承志等被选为中央委员，但是，在组织上仍然没有根本改变九大的错误，江青集团的一大批骨干分子进入了党的中央委员会。8月30日，召开十届一中全会，毛泽东当选为中共中央委员会主席，周恩来、王洪文、康生、叶剑英、李德生当选为副主席，张春桥当选为中央政治局常委，江青、姚文元当选为政治局委员。王洪文取得党中央副主席的地位，江青的势力又得到加强。

10月4日 毛泽东在对王洪文、张春桥的谈话中，批评外交部：“大事不讨论，小事天天送。此调不改动，势必搞修正。”

12月21日 新华社报道，自1968年12月22日起，5年来全国有800万知识青年上山下乡。

12月28日 《北京日报》发表所谓《一个小学生的来信和日记摘抄》。北京市海淀区中关村第一小学五年级学生、红小兵黄帅10月21日向报社递送她的信和日记摘抄。黄帅的信是她和班主任教师之间产生了一些矛盾之后，家长让她写的，日记摘抄刊于《北京日报》的一个内部刊物上。迟群、谢静宜见到后，立即接见了黄帅，并由谢静宜指令《北京日报》加编者按语发表，编者按语说：“教育战线上修正主义路线的流毒还远远没有肃清。”“要警惕修正主义的回潮”。12月28日，《人民日报》全文予以转载又另加编者按语，从此，在全国掀起了“破师道尊严”的浪潮，教师对学生的教育与要求统统被说成搞“师道尊严”，许多教师被迫检查受批判，粉碎“林彪反革命集团”后刚刚恢复教学秩序的学校又遭到破坏，一些学校又出现了“干部管不了，教师教不了，学生学不了”的混乱局面。

经济

2月9日　新华社报道：国务院最近召开全国棉花生产会议，讨论1973年全国棉花生产计划，制定了发展棉花生产的措施。会议要求各级党组织要全面规划，加强领导，对农、林、牧、副、渔业和粮、棉、油、麻、丝、茶、糖、菜、烟、果、药、杂等项生产，要因地制宜，统筹安排，要严格按照国家计划种足种好棉花，棉田面积要合理布局，适当集中，争取为国家提供更多的商品棉。

3月6日　中共中央决定邮政部和电信部合并，恢复邮电部。

3月7日　新华社报道：我国机械工业部门努力发展组合机床，取得显著成绩。据不完全统计，从1966年至1972年，全国组合机床的产量超过了1966年以前十年总和的2倍，技术水平和质量也有显著的提高。现在，以组合机床组成的自动线占我国现有机械加工自动线的四分之三以上，它已经在汽车、拖拉机、电机等行业广泛应用。组合机床是在集中专用机床和普通机床优点的基础上发展起来的一种高效自动化的机械加工设备，采用它或由它组成的自动线生产大批定型产品，可以成倍提高生产率，保证产品质量。

9月17日　新华社报道，为了帮助西藏人民发展医疗卫生事业，上海、江苏、湖南、湖北、河南、山东、辽宁、四川8个省、市组织了8个医疗队，在最近先后出发去西藏。这8个医疗队共有440多名医务工作者。派出大批医务人员支援西藏，体现了党中央对西藏人民的亲切关怀，体现了社会主义祖国大家庭的温暖，这8个省、市组织的医疗队将分别深入西藏的拉萨、山南、日喀则、那曲、昌都等城乡地区，为各族人民防病治病，帮助藏族卫生人员提高技术水平，扶持当地医疗卫生事业的发展，还要有计划地调查研究高山不适应症和当地常见病、多发病的情况，提出有效的防治措施，同时注意研究西藏特殊的药材。

10月2日　吉林省前扶松花江公路大桥建成通车。这座公路大桥1972年4月20日正式开工兴建。大桥全长1,389米，桥面车行道宽9米，两侧人行道各宽1.5米，两侧引道总长7.5公里，是当时松花江上最长的一座预应力钢筋混凝土梁式公路桥。

10月22日　新华社报道，我国铁道部门在南京市东北郊建成一座大型列车编组站——南京齐化门车站。南京齐化门车站担负着沪宁、津浦、宁芜3条铁路干线的货远列车编组任务，是华东地区最大的铁路编组站，也是我国铁路系统的现代化大型编组站之一。车站股道长100多公里，桥涵有120多座，自动化程度较高。南北货运列车到达这里，经过解体作业以后，按照每节车辆的不同到达点，立即重新编组出站。这个车站是当年5月交付使用的。

本年　工农业总产值为3,968亿元，国民收入2,318亿元。粮食产量为5,299亿斤，原油产量为5,361万吨，原煤产量为4.17亿吨，钢产量为2,522万吨。

军事

6月27日　正午，中国在本国西部地区上空，成功地进行了一次氢弹试验。

12月12日　毛泽东在中央政治局会议上提出大军区司令员互相对调的建议，并批评“政治局不议政，军委不议军”。他提议邓小平参加军委，任总参谋长。12月21日，在接见参加中央军委会议的成员时，毛泽东作了自我批评。他说，他是听了林彪一面之辞，错整了贺龙、罗瑞卿和杨、余、傅。毛泽东再次说朱德是“红司令”。12月22日，中央军委发布命令，对8个大军区司令员实行对调。

外交

1月10日～20日　扎伊尔共和国总统蒙博托，应中国政府的邀请来我国进行国事访问。10日和12日，周恩来总理和蒙博托总统举行会谈。14日，中、扎两国政府经济技术合作协定和贸易协定在北京签字。

1月26日　中国和智利两国政府间的海运协定在智利外交部签字。

1973年初，经毛泽东、周恩来批准，我国从日本、美国、西德、法国、意大利、荷兰、瑞士等国家进口了一批技术先进的成套设备和单机，其中包括13套大化肥、4套大化纤、3套石油化工、1个烷基苯厂、43套综合采煤机组、3个大电站、武钢1.7米轧机，以及透平压缩机、燃气轮机、工业汽轮机制造工厂和斯贝发动机等项目。

2月15日～19日　美国总统国家安全事务助

理基辛格访问我国。22日发表访问公报宣布：经商定，中美双方在不久的将来相互在对方的首都建立一个联络处。

2月21日　中国和埃塞俄比亚之间的国际航线正式开航。这条航线通航后，由埃塞俄比亚首都亚的斯亚贝巴横渡阿拉伯海，飞跃南亚大陆到我国的上海，航程9,000多公里，只需10小时左右，大大方便了中埃两国和亚非两大洲之间的友好往来。

3月9日　我国和西班牙在巴黎签署联合公报，宣布两国自即日起建立大使级外交关系。

3月25日～4月2日　喀麦隆联合共和国总统阿希乔和夫人，应我国政府的邀请，对我国进行了正式访问。28日，中喀两国政府经济技术合作协定在北京签字。

4月5日～15日　第三十二届世界乒乓球锦标赛在南斯拉夫举行。经过激烈比赛，中国运动员胡玉兰和郗恩庭分别获得女子单打和男子单打世界冠军。中国运动员梁戈亮和李莉获得男女混合双打世界冠军。

4月11日　中华人民共和国人民代表大会常务委员会和中华人民共和国政府就朝鲜民主主义人民共和国最高人民会议4月6日致各国国会和政府的信给朝鲜民主主义人民共和国最高人民会议常设会议和朝鲜民主主义人民共和国政府的一封复信，对朝鲜民主主义人民共和国政府为促进朝鲜的自主和平统一作出的又一新的努力，表示坚决的支持和声援。

4月19日～24日　墨西哥总统路易斯·埃切维里亚·阿尔瓦雷斯应邀访问我国。周恩来总理同埃切维里亚总统举行了会谈。4月24日，发表联合公报。

6月20日～27日　马里共和国国家元首兼政府总理穆萨·特拉奥雷，应邀访问我国。24日，中华人民共和国政府和马里共和国政府经济合作协定在北京签字。

7月27日～8月1日　刚果人民共和国总统、国家元首马里安·恩古瓦比应邀访问我国。周恩来总理同恩古瓦比总统举行了会谈。7月30日，我国政府向刚果政府提供的一项贷款协定在北京签字。

8月21日　中华人民共和国驻墨西哥合众国特命全权大使熊向晖，代表我国政府签署《拉丁美洲禁止核武器条约》第二号附加议定书。在签署时，熊向晖代表中国政府声明：中国政府签署议定书，并不意味着中国在裁军和核武器问题上的原则立场有任何改变，特别是这不影响中国政府反对"不扩散核武器条约"和"部分禁止核试验条约"的一贯立场。

8月25日～9月6日　亚非拉乒坛史上的空前盛会——亚非拉乒乓球友好邀请赛，经过三大洲各国朋友的共同努力，在北京隆重开幕。来自亚洲、非洲、拉丁美洲86个国家和地区的乒乓球代表团和其他朋友，共1,100多人，参加了这个具有重大意义的盛会。它显示了亚非拉乒乓球运动的蓬勃发展，标志着亚非拉人民和运动员的大团结。这次友好邀请赛历时13天，通过各国各地区朋友的友好交往和紧张比赛，取得了圆满成功，9月6日胜利闭幕。

9月11日～17日　法兰西共和国总统乔治·蓬皮杜应邀访问我国。周恩来总理同蓬皮杜总统举行了会谈。9月17日，发表中法公报。双方商定，将进一步研究发展经济关系的现实可能性以及在技术、工业方面特别是在发达的石油化工、航空、机械和电气工业方面加强交流的问题。

9月15日　中华人民共和国和上沃尔特共和国建立外交关系的联合公报发表。公报指出：中华人民共和国政府和上沃尔特共和国政府，根据两国的利益和愿望，通过友好协商，一致决定建立大使级的外交关系并互派大使。

10月10日～17日　加拿大总理皮埃尔·埃利奥特·特鲁多应邀访问我国。周恩来总理同特鲁多总理举行了会谈。13日，中华人民共和国政府和加拿大政府贸易协定在北京签字。

10月31日～11月4日　应我国政府邀请，澳大利亚总理惠特拉姆访问我国。周恩来总理和惠特拉姆总理举行了会谈，并发表了联合公报。

11月6日～15日　塞拉勒窝内共和国总统西亚卡·史蒂文斯应邀来我国进行国事访问。周恩来总理同史蒂文斯总统举行了会谈。11月10日，中华人民共和国政府和塞拉勒窝内共和国政府经济技术合作协定补充议定书在北京签字。同时，我国对外贸易部副部长击化民和塞拉勒窝内贸易和工业部部长米纳签署了关于进一步发展两国贸易关系的会谈纪要。

11月10日　我国外交部长姬鹏飞通知政府间海事协商组织秘书长科林·戈德：中华人民共和国政府决定参加1960年6月17日在伦敦签订的国际海上生命安全公约和1966年4月5日在伦敦签订的国际船舶载重线公约，并退出1930年7月5日在伦敦签订的国际船舶载重线公约。我国在加入1966年国际船舶载重线公约时，作了如下保留：关于中华

人民共和国沿海区域的划分，不受该公约附则二第49条和第50条有关规定的约束。姬鹏飞部长还受权声明：蒋介石集团盗用中国名义对此两公约的接受，是非法的、无效的。根据上述1960年和1966年两个公约的规定，这两个公约将于1974年1月5日起对我国生效。

11月18日～23日　由越南南方民族解放阵线中央委员会主席团主席、越南南方共和临时革命政府顾问委员会主席阮友寿率领的越南南方共和临时革命政府代表团，应我国政府邀请访问我国。周恩来总理同阮友寿主席举行了会谈。11月20日，中华人民共和国政府和越南南方共和临时革命政府关于1974年中国给予越南南方共和无偿经济援助的协定在北京签字。

12月7日～14日　尼泊尔国王比兰德拉·比尔·比克拉·姆·沙·德瓦和王后艾什瓦尔雅·拉吉雅·拉克西米·黛维·沙阿应邀访问我国。周恩来总理同比兰德拉国王举行了会谈，并发表了联合公报。

科技文化教育社会生活

1月15日～29日　1973年全国冰上运动会在吉林省吉林市举行。这是"文化大革命"以来的第一次冰上运动会。

1月20日　从巴基斯坦的卡拉奇经拉瓦尔品第和我国首都北京、到达上海的国际航线正式开航。

2月6日　本日18日37分，我国四川省西部甘孜藏族自治州境内发生了强烈地震，震级为7.9级，震中地区为北纬31.1度，东经100.4度。地震后房屋倒塌，人、畜遭受了不同程度的损失。地震发生后，党中央、国务院以及四川地方领导机关，迅速组织有关部门参加救灾工作。

7月9日新华社报道，我国科学研究人员最近对长沙马王堆一号汉墓女尸进行了解剖和初步研究，结果表明：这具距今2,100多年的尸体，不仅仅内脏器官完整，而且主要病变尚可确认。这次解剖，为我国古代医药、防腐以及其它方面的研究，进一步提供了丰富的科学资料。解剖发现，女尸硬脑膜完好，但脑组织已散碎呈渣滓状。腹壁的层次分明。各内脏器官完整，但体积均已缩小。食道、胃及大小肠内有甜瓜子138.5粒，说明墓主人是在吃过甜瓜不久死去的，死亡时间当在瓜熟季节。用电子显微境观察，女尸的某些组织微细结构保存良好，从女尸肌肉、胃、肝、骨、头发等取样测定血型，证明为A型。经多方面检查，死者生前患有多种疾病，冠心病严重，左冠状动脉一部分分管腔几乎完全阻塞。全身多处动脉粥样硬化。总胆管内有一块像蚕豆大的胆结石。肝管内也有一块黄豆大的胆结石。死者年龄五十岁左右，脂肪丰满，皮肤没有褥疮。看来系因急病而死。根据上述病症推断，由胆绞痛引起冠心病发作而致死的可能性最大。马王堆一号汉墓女尸经过解剖后，仍然保持了原来的外形。内脏器官等已制成标本，与尸体一并作了防腐处理，妥善保存。

8月26日　新华社报道，我国第一台每秒钟运算100万次的集成电路电子计算机，由北京大学、北京有线电厂和燃化部有关单位共同设计试制成功。经3,000多小时的试算运转证明，这台计算机性能稳定，质量良好，主机的解题能力、外部设备和管理、语言编译、符号汇编三套程序等主要指标，均已达到设计要求。集成电路电子计算机，是继电子管电子计算机、晶体管电子计算机之后的第三代电子计算机。由于它采用了集成电路，因此，具有体积小，储存量大，计算速度快，性能稳定可靠以及耗电量少等优点。我国制成的这台百万次电子计算机字长48位，内部储存容量13万字，加上磁带机、磁盘机、打字机、作孔机和输出、输入机等，共有9种22台外部设备。这台大型计算机的试制成功，标志着我国电子计算机技术又前进了一大步。这台计算机的成套外部设备，以及主机上所有固体集成电路，多层印刷板等，都是我国自行设计制造的。有的设备系第一次试制成功，不仅满足了这台计算机的需要同时也为生产同类型或更大规模的电子计算机积累了经验。

9月3日　新华社报道，我国第一台光电等高仪研制成功。我国第一台天文测时、测纬用的光电等高仪，经过近两年的观测使用证明，性能良好，达到了国际先进水平。由于地球的自转，使日月星辰看去都是东升西落，等高仪就是用来观测恒星经过地平高度为60度的等高圈的时刻的，综合各天文台站多种仪器的观测资料，可以测定精确的时间和纬度变化，供航空、航海、大地测量、无线电等方面应用。过去我国各天文台站都是使用进口的目视式等高仪。用人眼瞄准许星象，容易产生较大的误差。中国科学院从1968年底开始，经两年半时间，研制成功了第一台光电等高仪。它的口径为15厘米，选用反射光学系统，将老式的目视观测改为光电自动记录，自动化程度较高。测时精度达到了3‰秒，测纬精度达到

了4%角秒。

9月8日～11日　国务院生产组召开教育战线批判孔子问题座谈会。参加座谈会的有各省、市、自治区教育部门及有关高等学校负责人等98人。中山大学教授杨荣国在会上作《儒法两家的斗争和孔子反动思想的影响》的报告。科教组负责人迟群在会上提出，把批孔作为贯彻党的"十大"精神，深入批林整风的一项大事来抓，并说不光文科院校要批孔，各类学校都要批孔，要把批孔与深入开展教育革命结合起来。迟群还在会上说，哪些地方不重视批孔，哪些地方就属于"针插不进，水泼不进"。10月初，周恩来批评了迟群的这些论调。

10月15日　新华社报道，我国农业、工业、医学和科学研究方面广泛研究和应用放射性同痊素与射线的新技术，取得了许多可喜成绩。近几年来，我国农业生产上广泛开展辐射育种工作，已育成几十个水稻、小麦、棉花、玉米、谷子、大豆等作物的新品种，这些品种具有高产、早熟、抗病虫害、抗逆性强等特点。放射性同位素与射线在工业上的应用也越来越广泛，上海等地的化学工业部门用辐射聚合方法试制成功聚甲醛、聚三氟氯乙烯等。活化分析是正在迅速发展的一项新技术，用这种技术可以把原来没有放射性的稠经中子或带电粒子照射使其中的普通元素变成具有特征的放射性样品，再用仪器鉴定和测量就可以分析出样品的成分。北京有色金属研究院等单位用这种灵敏度很高的快速分析法测定纯金属和半导体材料，批出二十几种微量杂质，为进一步提高上述材料的质量提供了有效的方法。我国最早应用放射性同位素是在医学方面。这种新技术已成为许多医疗单位诊断和治疗某些常见病、多发病的重要手段之一。临床诊断方面应用最广的放射性碘，用来诊断甲状腺疾病简易可靠，已被许多医院所采用，准确性达到90%以上。

10月27日　新华社报道，首都医院医务工作者采用药物和手术相结合的方法治疗绒癌和恶性葡萄胎取得显著疗效。绒癌是一种高度恶性的妇科肿瘤，约80%的病人初次就诊时，肿瘤就已发生转移，已转移的病例过去被视为"不治之症"。中国医学科学院首都医院采用大剂量化学抗癌药物治疗绒癌和恶性葡萄台胎取得显著疗效。自1958年至1870年，这个医院共收治绒癌病人296名，经治疗后病人死亡率由解放初期的90%左右下降到29.2%；收治恶性葡萄胎312例，病人死亡率由解放初期25.9%下降到1.8%(近二年无死亡)。所有治愈出院的病人经长期随诊，到1972年为止统计，约三分之二出院已经超过5年，六分之一出院已经超过10年，有3例出院已经超过14年，她们都恢复了健康，走了生产建设岗位。

11月14日　新华社报道，我国科学研究和工业生产部门积极研究和应用激光技术取得可喜成果。激光是60年代兴起的新技术。它是把某些具有特定性能的物质放在光振荡器里，在外加能源的激发下，发射出的一束高强度的光。在工业、农业、医疗、卫生、国防建设和科学研究等方面都有广泛的用途。自1961年我国第一台红宝石激光器研制成功以来，有关这方面的研究和应用不断发展。当时，我国已研制成功数十种常用的激光材料和各种配套元件。由于激光具有能量高度集中和朝着一方向发射等性能，广大科研人员和有关单位把它应用在打孔、划片、焊接、测距、测长、准直和医疗等方面。

11月16日　新华社报道，根治海河取得巨大胜利，海河是我国华北地区主要水系之一，流载范围西起太行山，东临渤海，北跨燕山，南界黄河，总面积达26.5万平方公里。过去，海河由于上游支流多，源短流急，洪水量大，而中下游地势低洼、河道狭窄，宣泄不畅，经常泛滥成灾，成为历史上有名的害河。在全国解放前的580年间，发生洪水灾害387次。全国解放以后，对河道进行些治理，特别是1958年以来，在海河上游山区修建了密云、岳城、岗南等一批大型水库。这些工程的修建，有效地抗御和减轻了水旱灾害，但还经不起较大洪水的袭击。1963年，毛泽东主席发出了"一定要根治海河"的号召，实行全面规划，综合治理。10年来，海河流域各省市依靠群众，对子牙河、大清河、永定河、北辽河、南辽河等五大河系和骇河、马颊河等骨干河，普遍进行了治理：修筑防洪大堤4,300多公里，还开挖、疏浚了270多条支流河道和15万条沟渠，在河渠上新建了6万多座桥、闸和涵洞。这些工程的完成，使海河中下游初步形成了河渠纵横、排灌结合的水利系统，排洪入海能力比1963年提高了5倍，比解放前提高了10倍多。同时还扩建和新建了一批水库，使海河流域大中型水库达到80多座，小型水库1,500多座，万亩以上的灌区发展到271处。占海河流域面积一半以上的河北省，1973年农业获得新丰收。海河流域广大地区的粮食总产量，比1963年增长了一倍。

11月29日　新华社报道，甘肃省合水县板桥公社境内的马莲河畔，最近发掘出一具剑齿象化石。这具剑齿象骨骼属于一个老年体，身高约4米，体长

约8米，门齿长3.03米，门齿直径（近端50厘米处）36厘米，是世界上已知个体最大的剑齿象之一。剑齿象是一类灭绝的古象，生活在300万年前的第三纪末到1万年前的第四纪初，较现代象体格大、门齿长、臼齿的嚼面上有横脊。这类象的化石，至今到亚、非两大洲有新发展，但都限于骨或者牙齿之类的零星部分。这次在合水县发现的各部分骨骼，是目前世界上发现的最完整的剑齿象化石。它对全面，准确地了解剑齿象的体质形态和其他理论性问题的探讨，提供了重要的科学资料。同时为第三纪末到第四纪初的地层分析和陇东地区的古地理环境、古气候条件的研究，提供了重要的古生物依据。

12月20日　新华社报道，我国民航事业获得很大发展。从1950年创办到现在，我国国内已经建立了以北京为中心的80多条民用航空线，连结着全国70多个城市，国内航线里程比解放初期增加近5倍，旅客和货运运量分别增长45倍和30倍。在国际民航方面，我国已经同100多家外国航空公司建立了业务往来。新中国民航事业从创办时起，就立足于社会主义革命和建设事业以及为人民生活服务。除了从事客货运输外，我国民航还用专业飞机从事防治农林病虫、进行人工降雨、除草、施肥、播种、造林和护林防火等作业。

时事焦点

大背景介绍

由于毛泽东只批林彪的极右，不批极左，江青、张春桥等更加有恃无恐，“左”倾错误不但得不到纠正，反而继续发展了。他们同林彪反革命集团勾结的真相不但没有被揭露，反而以“反林英雄”的假象迷惑人们，使已经有了转机的各项工作又遭到新的挫折，全国形势再度变化。

1973年《人民日报》、《红旗》杂志、《解放军报》的元旦社论《新年献词》，又一次宣传了毛泽东讲的“这次无产阶级文化大革命对于巩固无产阶级专政，防止资本主义复辟，建设社会主义，是完全必要的，是非常及时的”，把以批判林彪为中心的批修整风运动说成是“首先是批修”，也说成批判“刘少奇一类骗子的修正主义路线的实质”，即，批判极右。

尽管如此，我国的工农业生产还是有所发展。1973年，全国农业生产总值增长8.4%，工业总产值增长9%，超过上一年增长6%的速度。文化教育也开始重新走向正规，大学招生中，文化考试成了必不可少的一个项目。

1973年5月20日到31日，中共中央在北京召开中央工作会议，主要任务是筹备党的“十大”。会议确定了“十大”代表产生的条件、方法和修改党章的原则、方法。

8月20日，中央政治局作出决定：“中共中央一致通过并批准中央专案组《关于林彪反党集团反革命罪行的审查报告》，决定永远开除林彪及其反党集团主要成员陈伯达、叶群、黄永胜、吴法宪、李作鹏、邱会作等人的党籍，撤销他们党内外一切职务。”

1973年8月24日至28日，中国共产党第十次全国代表大会在北京举行。出席大会的代表1249人，代表全国2800万党员。党的“十大”继续了“九大”的“左”倾错误。大会虽然批判了林彪反革命集团的罪行，揭露了他们反革命两面派的本质，但由于“文化大革命”的“左”倾错误指导方针没有改变，也由于江青、张春桥等人的干扰破坏，因而大会不可能从根本上总结历史的经验教训。

中共“十大”以后，“文化大革命”进入后期。毛泽东想借助“批林批孔”来统一全党的认识，多次提出要批孔丘，批“尊孔反法”。这一口号被江青等人所利用，一场声势浩大的“批林批孔”运动开始在全国展开。

主要热点如下：

- **●文字改革**
- **●中日关系的新发展**
- **●一次成功的氢弹试验**
- **●中共“十大”召开**
- **●西藏的巨变**
- **●张铁生的“白卷”——批“回潮”运动**
- **●“红小兵黄帅”**
- **●“批林批孔”运动的兴起**

一、文字改革

背景介绍

早在1951年，毛泽东就曾指出：“文字必须改革，要走世界文字共同的拼音方向。”他还指出，汉字的拼音化需要许多准备工作，在实现拼音化之间，必须简化汉字。1958年，毛泽东又指出：“一切干部要学普通话。”毛泽东的这些指示，成为70年代初文字改革的指导方针。

材料：

·汉字精简　大有可为

材料　汉字精简　大有可为

卜力

汉字究竟有多少？这个问题很难有一个确切的回答。汉字由于几千年来的积累，数量是庞大的。如

果以公开出版的收字较多的字典为依据，汉字大约有五万个。在这五万个字中，绝大多数是现在用不着的古字和古异体字；还用得着的字，大约有一万个，其中异体字、专业字、生僻字、告示不常用的字占多数。

根据几个单位的统计，《毛泽东选集》四卷本正文（包括题解）共六十六万多字，所用不同的单字约三千个（由于统计的目的和方法不同，结果也不一致，多的三千零九十四个，少的是二千九百五十二个）。在这三千个字中，在全书出现一百次以上的有七百四十六个，共出现六十一万三千多次，占总字数的百分之九十四点三；出现五十至一百次的有二百二十二个字，出现一万五千多次，占总字数的百分之二点五；其余的两千多个字，出现二万一千多次，占总字数的百分之三点二。这两千多个字，在全书出现五次以下的有一千零六十六个，其中有二百三十九个只出现两次，四百二十四个只出现一次。对照一九五二年教育部公布的两千个常用字《毛泽东选集》四卷本用了其中的一千八百三十七个，没用到的有一百六十三个。

小学识字教学以多少字为合适？根据编写教材单位的经验，三千个字比较适合。无产阶级文化大革命以前，曾经要求小学语言课本编入三千五百个不同的单字，但是编写的实际结果，只在三千字以内，于是，又增加了一些人名、地名和文言字。最近几年有些单位编写的小学语言课本，单字均在二千八百个左右。印刷厂的常用字盘的字，一般在二千五百个到三千五百个之间，但不常用的备用字盘的却超过了这个数目。用常用字盘排印政治书籍和其他普及读物就够用了，只有排印文艺作品和化学、医学等专业书籍才缺字。缺的是科技专用字、人名地名专用字、文言字、方言字、象声字等。这些字并不常用，数量却不太少，给文字工作机械化、自动化的开展和提高造成很大的困难。例如，某厂有个自动照相排字车间，常用字盘的字全部包括了排印毛主席著作所用的字。他们用常用字盘试排了《红旗》文章《摆事实，讲道理》和新华社通讯《我为祖国做了些什么？》两篇稿件，用字八千多个，只缺人名字一个，象声字三个。由于缺这四个字，他们就不得不几次使用备用字盘，而使自动排字的速度受到影响。

从毛主席著作、小学语文课本和印刷用字的情况来看，常用字是不多的。即使加上各类专业的常用字，常用字的数量也不会增加许多，在通用汉字中仍然是少数。由于汉字字数太多，而且又是非常用的字多，这就给儿童学习和成人使用造成很大的负担，给文字工作广泛开展机械化、自动化造成很大的障碍。因此，精简汉字的数量很有必要。

早在建国初期，伟大领袖毛主席便给我们指出，汉字的数量也必须大大简缩。只有从形体上和数量上同时简单，才算得上简化。遵照这一指示，有关部门在精简汉字数量方面做了不少工作，今后还应该坚定不移地做下去。首先，在通用字中，大力精简非常用字。非常用字数量很大，是精简的重点。精简的办法是废除异体字，改换生僻地名字，淘汰现代汉语中已不用的文言字，改换或淘汰科技中生僻或重复的字，改换音译外国人名地名难字等。只要做到这几项，就可以去掉汉字多年来的一个累赘。其次，精简常用字，办法是用笔画少的同音字代替笔画繁难而又不易简化的字，归并多余的同音近义字、派生字等，这样就可以使汉字较为精练起来。此外，象声字还不少，且又在不断增加。这种字只表音，不表义，用汉字表音又常不准确，因此，可以考虑逐步用汉语拼音来代替这种字。

字数减少了，会不会发生字不够用、词汇的发展受限制等情况呢？我们认为是不会的。理由有以下几点：一、以内容十分广泛、词汇非常丰富的《毛泽东选集》来说，所用的单字只有三千个，这就是说内容好的篇幅长的著作，实际使用的单字并不多。二、需要大量精简的是非常用字，这种字有许多早已在现代语言中失去作用或作用很微小，把它精简掉只是一种因势利导的工作。三、一部分繁难的常用字，书写不便，群众已用简易的常用字代替，在广泛流行和应用中没有发生意义上的混淆。四、现代汉语词汇是很丰富的，加以词汇总是朝着复音词的方向发展，即使今后不断增加新词，也并不需要增加新字，仍然可以在通用字中找到适合的字来组成新词。至于翻印古籍或特殊需要，当然是可以不受精简字数的限制。

有计划有步骤地通过各种途径，逐步精简汉字的数量，是大有可为的。经过精简，汉字就比较容易学习和掌握。可以设想，汉字数量大大减少以后，通用字的教学就有可能在小学阶段解决，这就大大有利于人民群众文化水平的提高。字数精简也有利于文字工作的机械化、自动化，给汉字在实现拼音化以前的实际应用，提供了有利的条件。

（8月2日《人民日报》）

二、中日关系的新发展

背景介绍

中日邦交的正常化，完全符合两国人民的愿望和利益，促进了两国政治经济科学文化的发展和合作。1973年，中日关系翻开了新的篇章，双方代表团访问，日中友好议员同盟也在日本东京成立。

材料：

- 中日友好的新篇章——记中日友好协会代表团访问日本

材料　中日友好的新篇章
——记中日友好协会代表团访问日本

富士山下春深如海，中日友谊比春意更浓。中日友好协会代表团怀着中国人民对日本人民的深情厚谊，在从四月十六日到五月十八日的一个多月里，访问了日本的四十七个都、道、府、县中的三十八个，进行了参观、访问、会晤、座谈、集会和宴会等近五百次活动，接触了广大的工人、农民、渔民、青年、妇女、文化、科学、教育、艺术、新闻、体育、宗教、政界和经济界等数以万计的各界人士，探望了老朋友，结识了更多的新朋友。

廖承志团长等还会见了田中首相、三木副首相、大平外相和中曾根通商产业相等政府领导人，进行了亲切友好的谈话。

代表团访问地区之多、接触范围之广，都是中日友好历史上前所未有的。这生动地表明，关心和支持中日友好的队伍从来没有像今天这样广泛。这次访问为中日友好历史谱写了新篇章。

无论是在东京、京都和大阪，还是在冲绳、四国和北海道，日本人民都是用最热烈的场面来欢迎代表团，借以表达他们对中国人民的深厚情谊。由二十二个政党、团体和个人组成的中央级的欢迎委员会，仅委员人数就近三千人。地方上的欢迎委员会几乎都是由各界人士和县知事、市长、县或市议会议长联合组成的。真是朋友遍天下，友谊满东邻。

在福冈，当地居民穿着民族盛装，用传统的、大规模的集体舞蹈《咚大鼓》来迎接代表团。往年舞蹈中的彩车是用寺庙的形象装饰起来的，今年特地换上了大熊猫的模型。两千人各手持两块写着“日中友好”字样的木板，一面齐唱民谣，一面有节奏地敲着木板跳舞。日本朋友给马纯古副团长等戴上樱花冠，穿上樱花袍，陪同他们走进《咚大鼓》舞蹈的场地，这时全场高呼：“日中友好万岁！”

在长崎，一千三百位各界人士联合举行盛大酒会欢迎代表团。卧病中的长崎县知事久保勘一特致电代表团祝贺访日成功。在一片锣鼓声和鞭炮声中，当地的工人、青年和学生表演了龙舞。龙舞是古代从中国传到长崎的。好客的主人特意用这个节目来欢迎中国客人，说明长崎同中国有着历史悠久的友好往来关系。酒会上，访问过中国的日本朋友聚集在一起，用中国话高唱《东方红》。欢迎委员会送给每位与会者一个木制酒杯留念。日本朋友拿着木制酒杯把代表团的每个成员团团围住，请他们在酒杯上签字。

在日本海沿岸的第一大城市新泻，日本各界朋友一千多人在体育馆里举行欢迎宴会。由妇女、儿童和老人组成的百人舞蹈队，先在会场的二楼唱起新泻民谣，跳起佐渡舞。然后，跳着舞下到一楼，跳进人群，最后拉着中国客人一道跳。接着，代表团里的文艺工作者也唱了京剧和刚刚学会的日本民歌《渔民小调》。这时，会场上呈现一派兴高采烈的气氛。当地日本朋友说：“新泻县人民这样热情地欢迎外国代表团，这还是有史以来第一次。日本人民对中国人民有着亲切感。新泻人民的感情是向着中国人民的。”

其他各县也都用具有当地特点的形式，热烈欢迎代表团。参加欢迎接待工作的日本朋友之多是空前的。大家感到，这是中日两国邦交正常化的结果。许多日本朋友在交谈中都谈到日中两国政府的联合声明的重要意义。他们纷纷表示要求实现这个声明。

代表团的成员深入工厂和农村、渔村，同日本的广大劳动人民见面，亲切交谈，出现了很多激动人心的场面。

他们访问山形县的烟草工厂，同五百多位男女职工会见，并且分头进行了座谈。他们用整整一天的时间访问秋田县的农村，同老农和青年农民促膝谈心。他们到青森县的海藻养殖场，登上渔船同渔民一道边吃海扇，边谈心。他们到只有五户人家的村松町上杉部落，在一所只有三名小学生的学校里，日本朋友演唱革命现代京剧。

李素文副团长和团员王崇伦等访问岩手县谷村新兴制作所时，同那里的男女职工进行了长时间的交谈。当中国朋友谈到中国的男女平等，女同志也做领导工作、男同志在家里也带孩子和烧饭时，日本工

人高兴地笑起来。一位日本工人说："我以前在《人民中国》杂志的照片上看到中国工人在愉快地劳动，每个人都面带笑容。今天听到你们的介绍和看到你们的形象，我更加理解为什么中国工人总是笑嘻嘻的了。"

副团长张香山、财丽琴和团员邢燕子等冒雨访问了三重县的农村，并到农民西田一郎家谈家常，就农作物的选种、施肥、灌溉等交换意见。西田一郎的老伴拿来刚刚从园子里摘下的鲜草莓招待中国客人，他们的儿媳背着小孩站在一旁静听。离别时，老农的儿媳打着雨伞把张香山等送上汽车。中国客人跨越东海来到日本，就象到邻村走亲戚一样亲近。

副团长赵正洪等同日本乒乓球界进行了多次的亲切交往。赵正洪祝贺日本在第三十二界世界乒乓球锦标赛中日本选手和罗马尼亚选手获得女子双打冠军，赞扬了日本乒乓球队在比赛中勇敢顽强的精神，并且对日本乒乓球队在参加世界乒乓球锦标赛之后，还不辞劳苦，为加强国际体育界的友谊而分头访问东南亚和欧洲，表示敬佩。日本乒乓球协会副会长城户尚夫对中国朋友说：日本乒乓球界今后要进一步加强同中国乒乓球界的友谊和团结。

代表团到处亲身体会到日本人民珍视日中友谊精神。代表团从佐世保到长崎、又从长崎到熊本的一百公里的沿途中，欢迎的人群几乎是不断的。很多农民自发地从田野里跑到路旁向代表团招手致意。一位妇女从很远的地方坐了七个多小时的车赶到札幌参加座谈会。她一到会场就积极发言，同中国妇女交换意见。日本的著名跳高运动员杉冈邦由特地从九州赶到东京，向郑凤荣等详细地介绍跳高的新技巧。在长野县的一个车站，停车只有两分钟，六十多岁的日本朋友小山峰啸和他的夫人从老远的地方赶到站台，冒着满头大汗找到周丽琴乘坐的车厢。他从车厢外伸进手来同周丽琴握手，接着又递进两盒粽子，并且说："好不容易才找到你们！"周丽琴说，这位日本朋友访问上海时曾同她见过面，可惜还来不及深谈，车子就开动了。

代表团在访问期间，收到了日本各界朋友写来的许许多多的信和电报，有的表示问候，有的邀请代表团去访问，有的要求访华。代表团把这些函电装满了一个大皮箱带回中国。还有许多日本中学教师同学生一道来访问代表团成员，要求同中国中小学生建立通信关系。

许多日本朋友为了日中两国人民世世代代友好下去，正在幼儿园里，在学校里，在家庭中，在社会上，抓住各种机会，来培养日中友好的接班人。

代表团中的七位女同志访问了东京中野区的一所幼育园。天真烂漫的日本儿童，挥舞着自己制作的中国国旗和日本国旗欢迎中国阿姨。他们围成一个圆圈，活泼地唱起歌来："郁金香，开满园，红色白色和黄色，朵朵鲜花都好看……"。这些小朋友在教师的教导下，第一次以主人的身份请中国阿姨把自己制作的手工和图画转赠给中国小朋友。代表团中的青年工作者访问东京港区白金小学时，孩子们正在上课。他们见到中国客人进来时，都微笑示意，表示欢迎。等下课铃一响，小学生们便蜂拥而来，和中国客人握手，并争先恐后地同中国客人合影留念。这所有一千多名学生的学的校校长对中国朋友说："日本和中国是亲密的近邻，日中两国人民要世世代代友好下去，我们就是用这样的思想教育学生的。"

于会泳副团长等到日本著名的艺能（日本的一种古典戏剧艺术形式）演员野村万藏家里作客，七十多岁的野村特地带着他的儿子和孙子为中国朋友表演了日本的古典戏剧。冲绳县的一位妇女新垣典子，一九五六年曾参加日本青年代表团访问过中国，现在已是三个孩子的母亲。她从那次访华起，十七年来一直为日中友好而努力。这次代表团访问冲绳时，她带领三个孩子来欢迎代表团。她的上初中的长子对代表团团员说："我妈妈教育我，长大后一定要搞日中友好工作，我决心为日中友好事业而奋斗！"

在一个多月的访问中，代表团成员的种种见闻都说明了一点：中日友好确实是大势所趋，人心所向。中日友好事业正在蓬勃地向前发展，呈现出美好的前景。正像廖承志团长在访问期间一再谈到的那样：中日两国人民世世代代友好下去，是一定要实现的，也是一定能够实现的！

新华社记者

（新华社1973年6月3日讯，6月4日《人民日报》）

三、一次成功的氢弹试验

背景介绍

1973年6月27日，我国在本国西部地区上空，成功地进行了一次氢弹试验。我国一贯坚持这样的立场，即我国的核试验完全出于防御目的，是为了打破超级大国的核垄断，最终消灭核武器。

材料：

·我国成功地进行了一次氢弹试验

材料　我国成功地进行了一次氢弹试验

新闻公报

一九七三年六月二十七日正午，中国在本国西部地区上空，成功地进行了一次氢弹试验。

中国进行必要而有限制的核试验，完全是为了防御，是为了打破超级大国的核垄断，最终消灭核武器。中国政府再次声明，中国政府在任何时候、任何情况下，都不首先使用核武器。中国人民和中国政府，将继续同全世界人民和一切爱好和平、主持正义的国家一道，为全面禁止和彻底销毁核武器的崇高目标而共同奋斗。

（新华社1973年6月28日讯，6月29日《人民日报》）

四、中共"十大"召开

背景介绍

1973年8月24日至28日，中国共产党第十次全国代表大会在北京举行。出席大会的代表1249人，代表全国2800万党员。大会的主要议程是：一、周恩来代表中央委员会作政治报告；二、王洪文代表中央委员会作修改党章的报告，并向大会提出《中国共产党章程草案》；三、选举中国共产党第十届中央委员会。党的"十大"继续了"九大"的"左"倾错误，王洪文当上了党的副主席，张春桥成为政治局常委。此后，王、张、江、姚在中央的政治局内结成"四人帮"反革命集团。

材料：

·中国共产党第十次全国代表大会新闻公报

材料　中国共产党第十次全国代表大会新闻公报

一九七三年八月二十九日

中国共产党第十次全国代表大会于八月二十四日至二十八日在北京隆重举行。这次大会是一次团结的大会，胜利的大会，朝气蓬勃的大会。

我们党的伟大领袖毛泽东同志主持了这次大会。

大会的议程是：一、周恩来同志代表中国共产党中央委员会作政治报告；二、王洪文同志代表中国共产党中央委员会作关于修改党章的报告，并向大会提出《中国共产党章程草案》；三、选举中国共产党第十届中央委员会。

八月二十四日，大会正式开幕。

当毛主席出现在主席台的时候，全场欢声雷动，代表们怀着激动的心情，长时间地热烈鼓掌，高呼："伟大领袖毛主席万岁！万万岁！"毛主席亲切地向代表们挥手致意。

大会选举了由一百四十八位代表组成的主席团。

大会一致通过毛主席为主席团主席，周恩来、王洪文、康生、叶剑英、李德生同志为主席团副主席，张春桥同志为主席团秘书长。

在主席台前列就座的还有：刘伯承、江青、朱德、许世友、陈锡联、李先念、姚文元、董必武、纪登奎、汪东兴、华国锋、吴德同志。

中国共产党第十次全国代表大会是在粉碎了林彪反党集团，党的第九次全国代表大会路线取得伟大胜利，国内外大好形势下召开的。中共中央委员会和全党同志为这次具有历史意义的大会作了充分的准备。经过广泛发扬民主，反复酝酿协商代表候选人，征求代表候选人所在地区或单位党内外群众的意见，最后选出了一千二百四十九名代表。大会正式开幕前，全体代表认真阅读了大会的全部文件的草稿和草案。全国人民欢欣鼓舞，纷纷以实际行动迎接十大的召开。

大会正式开幕这一天，来自我们伟大社会主义祖国五湖四海的大会代表，通过高悬着马克思、恩格斯、列宁、斯大林巨幅画像的大厅，进入了庄严的会场。他们之中，有的是产业工人党员代表，有的是革命干部、革命知识分子和其他劳动人民的党员代表。工农兵党员代表占总数的百分之六十七。妇女党员代表占百分之二十以上。汉族以外各兄弟民族党员代表，也占有一定比例。有待解放的祖国神圣领土——台湾省在全国各地的党员所选出的代表，是第一次参加党的全国代表大会。代表们带着全国二千八百万党员的委托，各族亿万人民的心愿，同自己的伟大领袖毛主席一起，团结、紧张、严肃、活泼地进行

了工作。

八月二十八日，大会经过认真、热烈的讨论，一致通过了周恩来同志的政治报告和王洪文同志关于修改党章的报告，一致通过了《中国共产党章程》。代表们高兴地说，这几个文件以马克思主义、列宁主义、毛泽东思想为指导，分析了国内外大好形势，充分肯定了在九大路线指引下各条战线所取得的伟大胜利，总结了两条路线斗争，特别是粉碎林彪反党集团斗争的基本经验，进一步明确了无产阶级专政下继续革命的方向和任务，是全党、全军、全国人民的战斗纲领。

大会经过反复酝酿、讨论，用无记名投票的方式选出了中国共产党第二届中央委员会。当宣布选举结果的时候，全场又一次响起了雷鸣般的热烈鼓掌声和口号声。

当选的一百九十五名中央委员和一百二十四名候补中央委员，体现了老、中、青三结合。他们有的是建党初期经历了第一次、第二次国内革命战争的老一辈无产阶级革命家，有的是经受过抗日战争、解放战争、抗美援朝战争炮火考验的各条战线的领导干部，有的是社会主义革命时期在三大革命运动和反对帝、修、反斗争中的优秀战士，有的是无产阶级文化大革命以来新入党的青年同志。老、中、青济济一堂，共同学习，相互激励。代表们兴奋地说，第十届中央委员会充分说明了我们党的兴旺发达、后继有人，和在马克思主义、列宁主义、毛泽东思想基础上的坚强团结。

大会愤怒地声讨了林彪反党集团的罪行。全体代表坚决拥护中共中央的决议：永远开除资产阶级野心家、阴谋家、反革命两面派、叛徒、卖国贼林彪的党籍，永远开除林彪反党集团主要成员、国民党反共分子、托派、叛徒、特务、修正主义分子陈伯达的党籍，撤消其党内外一切职务。一致拥护中共中央委员会对林彪反党集团其他主要成员的处理和所采取的全部措施。

中国共产党第十次全国代表大会号召全党、全军、全国人民，认真学习和贯彻执行大会的各项文件，坚持无产阶级专政下的继续革命，坚持“要搞马克思主义、不要搞修正主义；要团结、不要分裂；要光明正大，不要搞阴谋诡计”的基本原则，团结起来，争取更大的胜利！

大会指出：当前，我们要继续把批林整风放在首位。要充分利用林彪反党集团这个反面教员，向全党、全军、全国人民进行阶级斗争和路线斗争的教育，学习马克思主义、列宁主义、毛泽东思想，批判修正主义，批判资产阶级世界观。要继续抓好上层建筑包括各个文化领域的斗、批、改，努力抓革命、促生产、促工作、促战备，把各项工作做得更好。要按照十大确定的政治路线和通过的新党章，把我们党建设得更加坚强，更加朝气蓬勃，领导全国各族人民，团结一切可以团结的力量，进一步巩固无产阶级专政。

大会指出：当前国际形势的特点是天下大乱。这种乱，是好事，不是坏事，它正在继续朝着有利于各国人民，而不利于帝国主义、现代修正主义和各国反动派的方向发展。我们一定要坚持无产阶级国际主义，坚持党的一贯政策，加强同全世界无产阶级、被压迫人民和被压迫民族的团结，加强同一切受帝国主义侵略、颠覆、干涉、控制和欺负的国家的团结，结成最广泛的统一战线，反对帝国主义和新老殖民主义，特别是反对美苏两个超级大国的霸权主义。我们要同全世界一切真正的马克思列宁主义政党和组织团结在一起，把反对现代修正主义的斗争进行到底。大会号召全国工人阶级、贫下中农、人民解放军指战员和各族人民，务必加强反侵略战争的准备，警惕帝国主义世界大战的爆发，特别警惕社会帝国主义的突然袭击，坚决、彻底、干净、全部地消灭一切敢于来犯之敌！

伟大的、光荣的、正确的中国共产党万岁！

团结胜利的党的第十次全国代表大会万岁！

马克思主义、列宁主义、毛泽东思想万岁！

伟大领袖毛主席万岁！万万岁！

五、西藏的巨变

背景介绍

西藏各族人民自 1951 年和平解放，回到祖国各民族平等团结友爱合作的大家庭以后，在党和政府的关怀、扶持和帮助下，正逐步走上团结、进步、发展的光明大道，西藏旧貌换了新颜。

材料：

· 西藏农业大面积大幅度增产

材料　西藏农业大面积大幅度增产

在毛主席无产阶级革命路线指引下，在批林批

孔运动普及、深入、持久发展的大好形势下，西藏高原传来了一个振奋人心的喜讯：西藏自治区的农业生产，在去年丰收的基础上，今年又获得大面积、大幅度的增产。百万翻身农奴欢欣鼓舞地说：这是批林批孔运动的丰硕成果，是西藏人民公社化运动的一个新胜利，是毛主席无产阶级革命路线的一曲凯歌。

今年，西藏高原农业生产出现了鼓舞人心的大好形势。全区百分之九十以上的人民公社增了产。继去年五个县粮食单产上《纲要》、过"黄河"之后，又有几个县跨入了这个先进行列。全区三十二万克（一克相当于一亩）冬小麦大部分单产达到四十斤以上。根据初步统计，西藏今年粮食总产量比丰收的一九七三年增长百分之十五以上，同民主改革前的一九五八年相比，增长了近一倍半。西藏的农业丰收，为巩固和发展社会主义制度，加强无产阶级专政，保卫祖国西南边疆，加速西藏社会主义革命和社会主义建设的步伐，提供了可靠的物质基础。这个历史性的转变，在西藏是一件具有重要战略意义的大事，对帝、修、反和达赖叛国集团恶毒攻击和诬蔑社会主义新西藏的无耻谰言，是一个沉重的打击。

过去的西藏，在最反动、最黑暗、最残酷、最野蛮的封建农奴制度统治下，千百年来，西藏的农业生产一直处于原始落后状态，用木犁耕地，用牛踩场，生产水平低得可怜。广大农奴和奴隶终年食不果腹，衣不蔽体，挣扎在饥饿和死亡线上，加上反动的三大领主的残酷迫害，致使藏族人口逐年锐减。一九五九年，在毛主席、党中央的英明领导下，百万农奴一举推翻了封建农奴制度的反动统治，民主改革的熊熊烈火燃遍万里高原，百万农奴翻身得解放，当家作了主人。伟大的无产阶级文化大革命，把西藏的农牧业社会主义改造运动推向高潮。全西藏目前已有百分之九十三以上的乡建立了人民公社。这一生产关系的根本变革，为西藏农牧业生产的飞跃发展开拓了广阔的前景。

被称为"世界屋脊"的西藏高原，地域辽阔，全区平均海拔四千米以上，百分之七十的农田分布在海拔三千到四千一百米之间的河谷地带，无霜期短，气候变化无常，土壤条件复杂，旱、霜、雹、风等自然灾害繁多。从苦难的深渊中站立起来的百万翻身农奴，在这些极为不利的自然条件面前，他们不拜倒在大自然的脚下，唉声叹气，无所作为，而是自己起来掌握自己的命运。他们自豪地说：我们要做大自然的主人，决不做大自然的奴隶。他们以"愚公移山，改造中国"的英雄气概，重新安排西藏河山。广大农村干部和社员群众，以大寨为榜样，依靠人民公社的集体力量，勇敢地向大自然进军，创造了在封建农奴制度下连想也不敢想的许多英雄业绩。

地处楚河畔的江孜、白朗、日喀则三个县，在实现人民公社化以后，三县人民在党的领导下，团结战斗，大力根治楚河，疏通河道，修堤筑坝，改造荒滩，引水灌溉，使这条千年古河，更好地造福于人民。今年，沿河三县的农业又获丰收，粮食总产量比民主改革前增加了将近三倍。像楚河两岸人民这样战天斗地，大搞农田水利基本建设的生动事例，在西藏高原到处可见。仅去冬今春，全区新修梯田、台田、园田近三十万克，新修和维修水库、水塘一千五百多个，新修水渠总长三千四百多公里，扩大灌溉面积三十万克。目前，西藏高原的农田灌溉面积已占全区耕地面积的百分之七十。农业生产条件的迅速改变，为西藏高原农业的大幅度增产和高产、稳产，打下了良好的基础。百万翻身农奴改天换地的英雄事迹，雄辩地证明了一个真理：事在人为，人定胜天。

在这高寒的"世界屋脊"上，世世代代基本上没有越冬作物。这在封建农奴制度统治下，被有的人看成是天经地义的，不可改变的事。然而，打碎了封建农奴制度枷锁的百万翻身农奴，运用毛主席的光辉哲学思想，指导三大革命运动的实践，大力改革耕作制度，开展科学种田活动，大面积种植冬小麦获得成功。现在西藏高原上的冬小麦，已经扩种到海拔四千零五十米的地区，更可喜的是，在大面积的丰产中，还出现了小面积克产一千四百斤的高产纪录，创造了冬小麦栽培的奇迹。今年，整个基本地区冬小麦的实收面积比去年扩大一倍多，又获得大面积丰产。这一生动的事实告诉人们，千百年来的陈旧传统观念是完全可以改变的。在社会主义条件下，用马列主义、毛泽东思想武装起来的百万翻身农奴，不仅可以认识自然，而且可以运用自然界的规律为人类服务。

在旧西藏，反动的封建农奴制度禁锢着人们的思想，压抑着劳动人民的聪明才智，严重地阻碍了生产力的发展。旧的制度虽然改变了，但是，"反映旧制度的旧思想的残余，总是长期地留在人们的头脑里，不愿意轻易地退走的。"当西藏展开轰轰烈烈的农田基本建设的时候，要开山修渠，一些受封建迷信思想束缚的人就说神山不能动，神水不能引。阶级敌人乘机利用这种"天命"思想造谣惑众，破坏农业学大寨的群众运动。无产阶级文化大革命和批林批孔运动以来，百万翻身农奴运用战斗的唯物主义世界观和人民群众改天换地的革命实践，大破"天命论"，不断

向生产的深度和广度进军，夺得了一个又一个的新胜利。今年三、四月间，位于雅鲁藏布江畔的加查县，有九千多克冬小麦地里发生了历史上罕见的“地老虎”虫害。中共加查县委带领全县人民，积极投入扑灭“神虫”的战斗。经过一个多月的英勇奋战，光捕捉活虫就达三万七千多斤。加查人民消灭了虫害，赢得了农业丰收。今年，这个县的一万四千克冬小麦，平均单产过了“黄河”，全县的粮食单产又继续上了《纲要》。尼木县人民批判了“人有人道，水有水道，让水改道是违背菩萨的意志，永远办不到”的反动谬论，斗风雪，战严寒，劈山引水，筑坝截洪，使全县保灌面积达到总耕地面积的百分之七十八，今年全县粮食生产有了大幅度的增长。

认真贯彻执行毛主席的无产阶级革命路线，全党动手，大办农业，这是西藏农业生产迅速发展的根本原因。近几年来，西藏自治区各级党组织贯彻执行“以农业为基础、工业为主导”的发展国民经济的总方针，大批干部深入农村牧区，带领群众开展批林整风和批林批孔运动，落实党的各项无产阶级政策，调动一切积极因素，坚持社会主义方向，巩固和发展人民公社的集体经济。自治区的畜牧业也有很大发展。牛、羊、马等牲畜，比民主改革前的一九五八年增长一点三倍。养猪、造林事业发展也很快，并初步建设了一些果园、茶园，发展了蔬菜生产。农业的发展也推动了工业的发展。昔日贫困落后的旧西藏，今日面貌大变，全区呈现出一片欣欣向荣的景象。

（1973 年 11 月 15 日《人民日报》）

六、张铁生的“白卷”——批“回潮”运动

背景介绍

张铁生是辽宁省锦州市兴城县一个公社的知识青年，担任过生产队的队长。招生后，想通过上大学来改变自己的生活道路。但在文化考试中，语文只得了 38 分，数学得了 61 分，理化几乎交了“白卷”。在答理化题时，他将准备好给“尊敬的领导”的一封信抄录在答案背面。。毛远新等人如获至宝，亲自为文章乔装打扮，以《一份发人深省的答卷》为题在《辽宁日报》显著位置发表。接着，《人民日报》等主要报刊都以显著位置全文转载。一时间，《答卷》成了“反潮流”的“代表作”，成为攻击周恩来的“有力武器”，张铁生则成为所谓“反潮流”的“英雄”。

材料：

- 《辽宁日报》发表《一份发人深省的答卷》的编者按

材料 《辽宁日报》发表《一份发人深省的答卷》的编者按

这里刊载的是张铁生同志在今年大学招生考核试卷背面写的一封信。

张铁生同志是一九六八年的下乡知识青年，共青团员，现任兴城县白塔分社枣山大队第四生产队队长。他对物理化学这门课的考试，似乎交了“白卷”，然而对整个大学招生的路线问题，却交了一份颇有见解，发人深省的答卷。

按照毛主席的无产阶级教育路线，把有实践经验的优秀工人、农民、上山下乡知识青年选送大学，这是我国教育制度上的重大改革，它受到了广大群众的热烈欢迎。同时，也必然会遇到各种旧的思想、旧的习惯势力的阻力。大学招生，在群众评议、群众推荐的基础上进行适当的文化考核是需要的。但是，文化考核的目的，主要是了解分析问题、解决问题的能力，还是检查记住多少中学课程？录取的主要标准，是根据他在三大革命运动实践中的一贯表现，还是根据文化考试的分数？是鼓励知识青年积极接受贫下中农和工人阶级再教育，努力钻研和完成本职工作，还是鼓励他们脱离三大革命运动实践而闭门读书？今天，我们发表张铁生同志的信，目的就在于请大家讨论，研究这些问题，欢迎关心教育革命的同志发表自己的看法。

（原载 1973 年 7 月 19 日《辽宁日报》）

张铁生的信

尊敬的领导：

书面考试的进行就这么过去了，对此，我有点感受，愿意向领导上谈一谈。

本人自 1968 年下乡以来，始终热衷于农业生产，全力于自己的本职工作。每天近 18 个小时的繁重劳动和工作，不允许我搞业务复习。我的时间只在 27 号接到通知后，在考试期间，忙碌地翻读了一遍数学教材，对于几何题和今天此卷上的理化题眼瞪着，真是心有余而 力不足。我不愿没有书本根据地胡答一气，免得领导判卷费时间。所以自己愿意遵守

纪律，坚持始终，所以愿意老老实实地退场。说实话，对于那些多年来不务正业、逍遥法外的浪荡书呆子们我是不服气的，而有着极大的反感，考试被他们这群大学迷给垄断了。他们的自由生活和为个人的努力，等于了我的为人民热忱忘我的劳动工作和诚恳的心。人们把我送到这里来，谈些什么呢？总觉得实在委曲。在这夏锄生产的当务之急，我不忍心放弃生产而不顾为着自己钻到小屋子里面去，那是过于利己了吧。如果那样，将受到自己为贫下中农事业的事业心和自己自我革命的良心的谴责。有一点我可以自我安慰，我没有为此而耽误集体的工作，我在队里是负全面、完全责任的。喜降春雨，人们实在的忙，在这个人与集体利益直截矛盾的情况下，这是一场斗争（可以说）。我所苦闷的地方就在这里几个小时的书面考试，可能将把我的入学资格取消。我也不再谈些什么，总觉得实在的有说不出的感觉，我自幼的理想将全然被自己的工作所排斥了，代替了，这是我唯一强调的理由。

我是抱着新的招生制度和条件来参加学习班的。至于我的基础知识，考场就是我的母校，这里的老师们知道的，记得还总算可以，今天的物理化学考题，虽然很浅，但我印象很浅，有2天的复习的时间，我是能有保证把它答满分的。政治面貌和家庭社会关系等都清白如洗，自我表现胜似黄牛，对于我这个城市长大的孩子，几年来真是锻炼极大，尤其是思想感情上和世界观的改造方面，可以说是一个飞跃。在这里我没有按要求和制度答卷（算不得什么基础知识和能力），我感觉的并非可耻，可以勉强地应付一下嘛，翻书也能得它几十分嘛！（没有意思）但那样做，我心是不太愉快的。我感到荣幸的只是能在新的教育制度之下，在贫下中农和领导干部们的满意的推荐之下，参加了这次学习班。

我所理想和要求的，希望各级领导在这次入考学生之中，能对我这个小队长加以考虑为盼！

白塔分社考生　张铁生

一九七三年六月三十日

七、“红小兵黄帅”

背景介绍

黄帅是北京市海淀区中关村第一小学五年级学生，1973年9月，曾与老师发生了一些矛盾，于10月21日给《北京日报》写信，登在《北京日报》的内部刊物上。12月12日，《北京日报》以《一个小学生的来信和日记摘抄》为题，刊登了黄帅反对“师道尊严”》的信和由《北京日报》选编的日记摘抄。黄帅成了还处在迷顿时期的小学生的反潮流的榜样，反对“五分加绵羊”成了时髦的口号。

材料：

- 一个小学生的来信和日记摘抄
- 黄帅的一封公开信——复内蒙古生产建设部队十九团政治处王亚卓同志

材料一　一个小学生的来信和日记摘抄

《人民日报》编者按：十二月十二日，《北京日报》发表了红小兵黄帅的来信和日记摘抄，并加了按语。现转载如下，供同志们学习、研究。

黄帅敢于向修正主义教育路线的流毒开火，生动地反映出毛泽东思想哺育的新一代的革命精神面貌。像她这样的青少年，在我国何止成千上万。

在批林整风运动中，我们要注意抓现实的两个阶级、两条路线、两种思想的斗争，对教育战线的干部、革命师生和学生家长进行深入的思想和政治路线教育，反对修 正主义，坚持无产阶级的政治方向。同时要认真总结教育革命的经验，依靠决心把无产阶级教育革命进行到底的积极分子，团结一切可以团结的力量，坚定不移地实践毛主席的教育思想和各项政策，使青少年们更加朝气蓬勃地成长起来。

《北京日报》编者按：我们热情地向读者推荐海淀区中关村第一小学五年级红小兵黄帅同学（女）的来信和日记摘抄，希望引起大家的讨论，这个十二岁的小学生以反潮流的革命精神，提出了教育革命中的一个大问题，就是在教育路线上，修正主义路线的流毒还远没有肃清，旧的传统观念还是很顽强的。

在教育革命深入发展的大好形势下，我们千万不能忘记教育战线上两条路线、两种思想斗争的长期性和复杂性。黄帅同学提出的问题虽然直接涉及到的主要是“师道尊严”的问题，但在教育战线上修正主义路线的流毒远不止于此。在政治与业务的关系、上山下乡、工农兵上大学、“五·七”道路、开门办学、考试制度、教师的思想改造、工人阶级领导学校等问题上，也都存在着尖锐的斗争，需要我们继续努力作战。在这一场战斗中，革命的教师和学生是同一个战壕里的战友，要互相学习，互相支持，团结起来，

共同向修正主义教育路线开火。我们希望大家都要当教育革命的促进派，而反对那种促退派；要当动力，而不要成为阻力，更不要站在支持运动的对立面。毛主席教导我们："进行无产阶级教育革命，要依靠学校中广大革命的学生、革命的教员、革命的工人，要依靠他们中间的积极分子，即决心把无产阶级文化大革命进行到底的无产阶级革命派。"有了许许多多像黄帅这样的积极分子，把教育革命进行到底就大有希望。学校的领导和革命的教师、包括在教育革命中有一些缺点或者犯有些错误而愿意改正的同志，都应当积极投入这场斗争，坚决支持教育革命中出现的革命的新生事物，热情地欢迎和支持这些可爱的革命小将，帮助他们永远沿着毛主席的革命路线前进。我们要认真学习十大文件，贯彻十大精神，用党的基本路线武装头脑，深入批林整风，批判修正主义，批判资产阶级世界观，在党的一元化领导下，在提高路线斗争觉悟的基础上，总结工作，搞好教育战线的斗、批、改。要警惕修正主义的回潮。在斗争中，要认真执行党的政策，严格区分两类不同性质的矛盾，区分正确与错误。要把革命精神和科学态度结合起来。在教育革命中，还要注意维护按照毛主席的教育革命路线建立起来的无产阶级的教学制度、纪律和秩序。希望大、中、小学的干部、教师和同学们把在这一关键中的经验、体会，以及对于各种错误观点、错误倾向的批判文章写给我们，以便在报纸上开展广泛而深入的讨论，从而推动教育革命的发展。

来　信

我是中关村第一小学五年级二班学生。九月听了红卫兵节目报道的兰州十四中学红卫兵帮助教师的事迹，受到启发，随后我给老师写了三篇日记提意见。顿时，师生的关系紧张起来，老师批判我"拆老师的台"、"打击老师威信"、"恶意攻击老师"。我认为，老师是"压制民主"，"打击报复"。这星期班上可热闹了。老师上课的主要任务就是鼓动同学训斥我，我去上课就是准备挨整，老师拍桌瞪眼在班里说："直到现在，我还是公开号召同学们和黄帅划清界限"，"跟黄帅一起跑的人立场站错了"。班里还出了板报，点名批判我的日记。平时每日换一期，这期板报老师宣布登一星期并对板报组表示"感谢"。最近，班里同学在老师的率领下，不断对我嘲笑讽刺，大轰大哄地进行围攻，甚至个别同学提出把我"批倒批臭"的口号。

我是红小兵，热爱党和毛主席，只不过把自己的心里话写在日记上，也表示了日记中是有缺点的，如个别用词不当影响了老师的尊严，可是近两月老师一直抓住不放。最近许多天，我吃不下饭，晚上做梦嚎声惊哭，但是，我没有被压服，一次又一次地提出意见。

究竟我犯了啥严重错误？难道还要我们毛泽东时代的青少年再做旧教育制度"师道尊严"奴役下的奴隶吗？

海淀区中关村第一小学五年级二班学生　黄帅

一九七三年十月二十一日

日记摘抄

一九七三年九月五日

今天，我班的××同学犯了错误，当老师问他情况，他带理不理，不像承认错误的样子。我看他那样，无意识的笑了一笑，老师把我叫起来，批评我不该笑。这点我虚心接受，一定改正。但是老师说："有同学反映你和×××……，你内心非常爱听×××骂。"这句话我不能接受。我敢发誓：除了他骂我，我跟他顶嘴以外，我再也没有和他瞎逗过。今天的日记如果错了，请批评指正。

九月七日

今天，××没有遵守课堂纪律，做了些小动作，老师把他叫到前面，说："我真想拿教鞭敲你的头。"这句话你说得不够确切吧，教鞭是让你来教学，而不是让你用来打同学脑袋的。我觉得你对同学严厉批评很多，耐心帮助较少，拍桌子，瞪眼睛，能解决思想问题吗？希望你对同学的错误耐心帮助，说话多注意些。

九月二十八日

今天，老师批评我不该给他提意见。对不起，以后我有意见，还是要提的，像今天老师骂我装病，这就是唯心主义。×××的椅子丢了，站着上课。算术老师把老师上课时坐的椅子借给××坐，这种关心同学的精神值得我学习。第三堂课时，你不应该把椅子夺回来自己坐。

十月十三日

今天，××在课上向老师提了意见，老师说是我起的头，说我提意见纯粹是为了拆老师的台，降低老师的威信。同学应该正确接受老师批评，老师应该冷静考虑同学的意见。

十月十八日

今天，老师在全班又批判我。我对老师的意见有些是能够接受的，但不能接受的很多。如"黄帅你也

真表帅，从小就表帅，太帅了”，这不是讽刺是什么？你还说：“黄帅从现在起不许打篮球”，……我感到这更是报复行为。

十月十九日

最近我是天天受老师和同学的训，以下就是老师对我批评中的语言：“听校外群众说：中关村一小出了一个反潮流者，好家伙，这事儿都传到社会中去了”；“你在这次斗争中，当不了张铁生那样的人物”；“直到现在我还是号召同学对黄帅的错误要批判，不要跟着她跑，要和她划清界限”；“黄帅你这样折腾，也是没有好结果的”。

（原载1973年12月28日《人民日报》）

材料二　黄帅的一封公开信
——复内蒙古生产建设部队十九团政治处王亚卓同志

《人民日报》编者按：革命小将黄帅的来信和日记摘抄在报纸上发表后，广大师生和群众都积极支持黄帅的反潮流革命精神，热烈赞扬在毛泽东思想哺育下一代新人茁壮成长。但是，也有人很看不惯，出来指责。王亚卓同志就是一个。黄帅同学写了信，对他的错误思想一一加以批驳，说得有理，驳得有力，值得一读。

这件事情反映出教育战线上两条路线、两种思想的斗争，仍然十分尖锐。是前进，还是倒退？是坚持革命，还是折中调和？是扶植和发展革命的新生事物还是对它横加指责？这是进一步发展教育革命大好形势必须解决的重要问题。教育战线广大师生要在当前的批林批孔斗争中，联系现实的阶级斗争和路线斗争，重温毛主席关于教育革命的一系列指示，肃清修正主义教育路线的流毒，把无产阶级教育革命进行到底。

为教育革命大好势拍手叫好

王亚卓同志：

“请认真想一想吧，黄帅！”看到你来信的开头语，使我不平静地读了好几遍，和你一样，我对你的来信也“想了许多许多问题”。报上发表了我的“来信和日记摘抄”，引起你给我这封不平常的来信。春节几天，我向学校党支部作了汇报，并同父母一起学习了毛主席的有关教导，反复研究了你提出的意见和你同我们的分歧。欢迎你对我这封回信继续提出批评。你的来信提出了一些引人深思的问题，如当前教育战线上有没有两个阶级、两条路线的斗争？修正主义路线的流毒是否肃清了？要不要少年儿童参加教育革命？他们能不能革命？是把无产阶级教育革命进行到底，还是已经过了头？这些原则性的问题站在不同的立场有着不同的回答，这正反映了教育战线上无产阶级和资产阶级进行着你死我活的激烈搏斗。

毛主席教导我们“千万不要忘记阶级斗争”。你来信说：“黄帅，我向你提意见，不单是对你个人的作法谈看法。现在许多学校里，老师们都成了谨小慎微的君子，学生动辄就是大字报，谓曰：‘反潮流’、‘做教育革命的闯将’，其实这是一股很不好的潮流”。我认为，我们根本的分歧就是当前教育革命的形势是“好”，还是“糟”？我们全班、全校、北京市和全国都出现了如《元旦献词》指出的——教育战线出现了生气勃勃的革命景象。过去是修正主义教育路线的流毒使师生对立；今天是毛主席的革命教育路线使师生重新团结、战斗在一起。现在我的班主任老师革命干劲更大了，他说：“教育革命对我加强了世界观的改造，为培养革命接班人做好无产阶级的教育工作起了极大的作用，永远不会忘记受到的深刻教育。”他已成为我们的好战友、好榜样、好“班长”。有一位过去教过我的老师还主动来班征求意见，全班同学热烈鼓掌，这位老师感动得热泪盈眶。班上，同学们写出的大字报、小字报一批又一批，纪律自觉遵守，劳动不怕出汗，学习质量提高，后进的同学也赶上来了，成为好好学习，天天向上的红领巾班。面对这样的大好形势，不是拍手叫好，而是埋怨指责，这只能说明自己站在资产阶级立场。你说：“继你之后，又出来个辛苦愚，说的话更是没道理”，还说在报纸上“我们要看的是批判修正主义的文章，不要看到指责老师的文章”。看来你真是一位既“关心”批修又“同情”老师的人了，因为我日记中用了“对不起”等词，却引起你这位很善于“同情”的人怒火万丈，什么“迫人太甚”、“不通理”、“态度大错特错”、“何不也检查检查自己”、“自己做事没从路线出发”、“师长式的学生”、“学生就能把老师当敌人”……，甚至“学道尊严”都上了阵。你的创造是从哪一家的“圣经”里捡来的？在你眼下，我们毛泽东时代的红小兵是一群“纠缠枝节”、“坏了大事”的顽童，快点来个“高姿态”、“心平气和”、“诚心”地跪倒在孔老二的门徒面前才有出路。你所宣扬的不正是从二千多年前孔老二僵尸中贩卖的“仁”吗？想让我们这群毛孩子要学会“克己复

礼”，甘心当被奴役的工具。每当“儿童团”起来革命，刘少奇、林彪一类政治骗子就抱着“修养”、“天才论”哇啦啦地叫起来，你爱什么？恨什么？不是很清楚嘛！

在教育革命深入发展的大好形势下，千万不能忘记两个阶级、两条路线、两种思想依然存在着尖锐和复杂的斗争。毛主席说：“凡是敌人反对的，我们就要拥护；凡是敌人拥护的，我们就要反对。”资产阶级不会自动退出历史舞台，幻想着有朝一日“变天”，我们万万不能对阶级斗争丧失警惕性。什么“关键是矛头指错了”，我们红小兵心向党，毛主席指向哪里，我们就战斗到哪里，拿起笔，做刀枪，杀向批修战场，把林彪反革命的修正主义路线批深批透，把孔老二的旧传统观念打得落花流水。我们就是要起来造旧世界的反。你说“只具有反潮流精神的人还不能取得群众支持的资格”，算了吧！从来就没有什么救世主。在幼芽嫩弱的新生事物面前采取高压、怀疑、恐吓的态度，正如列宁所训斥的——“这一切实际上是资产阶级反对无产阶级的阶级斗争手段，是保护资本主义而反对社会主义。”在革命滚滚向前的洪流中，资产阶级老爷们发出悲哀的嚎叫，挽救不了自己灭亡的命运。

你是一位政治工作干部，来信说：“出于关心上层领域里的革命之心说几句话”，你关心的是无产阶级革资产阶级的命，还是资产阶级革无产阶级的命？党的领导和社会主义道路是判断“香花”还是“毒草”的政治标准，你把我们革命的师生引向分裂，把我们从教育革命前进的大道上引向刘少奇、林彪利用孔老二搞资本主义复辟的邪路，如果不是别有用心，也是一个政治上的糊涂虫。你的话同资产阶级复辟势力的语言是多么相似！希望你立即猛醒！

你对我“要说的话很多，强收住笔”，的确我们的分歧是存在，是严重的大是大非不可调和的分歧。林彪一伙妄图改变党的基本路线和政策，开历史的倒车，办不到，办不到！在十大精神鼓舞下，我们青少年就是要发扬“五敢”精神，要斗，只有狠狠地斗，才能坚持进步，坚持变革，坚持革命！

你的来信帮助我认识到，在革命的大好形势下，还要保持清醒的头脑。最后我要把手拍得最响，把声放得响亮，为教育革命大好形势拍手叫好！

无产阶级文化大革命胜利万岁！

红小兵　黄帅

一九七四年一月二十六日

（2月12日《人民日报》）

八、“批林批孔”运动的兴起

背景介绍

中共“十大”后，“文化大革命”进入后期。此时，毛泽东既希望尽快结束动乱，恢复安定团结的局面，又忧虑越来越多的人对“文化大革命”的怀疑和否定。他认为林彪的右倾与林彪私下推崇孔孟之道有关，想借助“批林批孔”来统一全党的认识。1973年5月以后，他多次提出批孔丘，批尊孔反法。江青等人接过这个口号，指使迟群、谢静宜在清华大学和北京大学成立“大批判组”，编辑林彪与孔孟之道的材料，撰写批孔文章，炮制了《从林彪与孔孟之道》，从而掀起了“批林批孔”运动。

材料：

- 毛泽东提出“批孔”（辑录）
- 林彪与孔孟之道

材料一　毛泽东提出“批孔”（辑录）

（1973年5月—9月23日）

一九七三年五月诗

郭老从柳退，不及柳宗元；名曰共产党，崇拜孔二先。

一九七三年七月四日与王洪文、张春桥的谈话：

郭老在《十批判书》里头自称人本主义，即人民本位主义，孔夫子也是人本主义，跟他一样。郭老不仅是尊孔，而且是反法。尊孔反法，国民党也是一样啊！林彪也是啊！我赞成郭老的历史分期，奴隶制以春秋战国之间为界。但是不能大骂秦始皇。

读《封建论》——呈郭老（1973年8月）

劝君少骂秦始皇，焚坑事业要商量。

祖龙虽死秦犹在，孔学名高实秕糠。

百代都行秦政法，“十批”不是好文章。

熟读唐人“封建论”，莫从子厚返文王。

一九七三年八月五日与江青的谈话：

法家主张中央集权制、郡县制，在历史上一般说是向前进的，它是厚今薄古的。而儒家呢？他满口仁义道德，一肚子男盗女娼，他是厚古薄今、开倒车。

一九七三年九月二十三日会见埃及副总统沙菲的谈话：

秦始皇是中国封建社会第一个有名的皇帝，我也是秦始皇，林彪骂我是秦始皇。中国历来分两派，一派讲秦始皇好，一派讲秦始皇坏。我赞成秦始皇，不赞成孔夫子。

（选自《大动乱的年代》 王年一 河南人民出版社 1988年10月；《新中国编年史》 廖盖隆 人民出版社 1989年7月）

材料二 林彪与孔孟之道

北京大学、清华大学大批判组

在党的十大精神的鼓舞下，批林批孔运动正在深入发展。列宁指出，在无产阶级与剥削阶级的激烈搏斗中，“剥削者愈是千方百计地拚命维护旧事物，无产阶级也就愈要更快地学会把自己的阶级敌人从最后的角落里赶走，挖掉他们统治的老根”。当前蓬勃兴起的批孔运动，是批林的一个组成部分，正是深挖林彪反革命的修正主义路线老根的一场战斗。在林彪居住的黑窝里，到处充斥着儒家的思想垃圾，散发着孔学的霉烂臭气。越来越多的事实证明，反动的孔孟之道是林彪修正主义的一个重要来源。林彪一伙无论在政治上搞资本主义复辟，在思想上篡改党的理论基础，还是在组织上招降纳叛、结成死党、拼凑反革命队伍，在策略上大耍反革命两面派、搞阴谋诡计，无不乞灵于孔孟之道。剥开林彪的画皮，暴露在我们面前的，正是一副地地道道的孔老二信徒的丑恶嘴脸。

效法孔子“克己复礼”妄图复辟资本主义

林彪的政治路线，是一条反革命的修正主义路线，是一条复辟倒退的极右路线，用他自己的话来说，就是“克己复礼”。从一九六九年十月到一九七〇年一月，在不到三个月内，林彪和他的死党连续写下了四条条幅：“悠悠万事，唯此为大，克己复礼”是孔子复辟奴隶制的反动纲领。林彪把“克己复礼”作为自己万事中最大的事，这充分暴露了他迫不及待地颠覆无产阶级专政、复辟资本主义的狼子野心。

春秋末期是我国历史上从奴隶制向封建制转变的社会大变革时期。当时天下大乱，奴隶们纷纷起来造反，新兴地主阶级大力倡导革新，向奴隶主展开夺权斗争，使奴隶制旧秩序——“礼治”处于全面崩溃之中。孔子站在没落奴隶主阶级立场上，把这种“礼崩乐坏”的大好形势诬蔑为“天下无道”，提出了“克己复礼”的反动政治纲领。他的“复礼”，就是要镇压奴隶起义，反对代表新兴地主阶级的法家的革新路线，把社会拉向倒退；要按照周礼恢复西周奴隶社会的统治秩序，恢复“礼乐征伐自天子出”的奴隶主阶级专政；要“兴灭国，继绝世，举逸民”，把已被推翻的奴隶主政权和丧失了特权地位的奴隶主贵族重新扶植起来，向新兴地主阶级进行反夺权。总之，孔子的“复礼”，就是复辟。林彪也是搞复辟的，他们具有共同的反革命本性和政治需要，所以林彪紧紧抓住“克己复礼”不放，认为“唯此为大”。他搞反革命政变和《“571工程”纪要》，正是他“复礼”内容的最好说明。

林彪的“复礼”，就是要颠覆无产阶级专政。林彪一伙极端仇视无产阶级专政和无产阶级文化大革命。他们诬蔑保护人民镇压敌人的无产阶级专政是“执秦始皇之法”；攻击无产阶级专政下的继续革命是“制造矛盾”；他们竭力抵毁和否定无产阶级文化大革命的丰功伟绩，大肆诽谤文化大革命中出现的新生事物，把文化大革命以来的大好形势、欣欣向荣的社会主义事业诬蔑为“危机四伏”、“停滞不前”，把无产阶级红色江山描绘成漆黑一团。一句话，在他们的心目中，社会主义新中国的一切，都不符合他们的“礼”。他们和孔子一样，都是颂古非今、主张开倒车的反动派。

林彪的“复礼”，就是妄图篡夺党和国家的最高权力，恢复地主买办资产阶级专政。一九六九年十月，林彪在写下“克己复礼”的条幅的同时，还学着孟子的腔调，告诫他的死党要“当务之为急”。他们的当务之急”究竟是什么呢？请看：

一九六九年冬，林彪亲笔题书“王者莫高周文……”的条幅，挂在床头，自称“人主”，自比“文王”，急于要实现当皇帝的美梦。

一九七〇年，林彪再三对抗毛主席的指示，抛出他们的反党政治纲领，叫嚣“国家没有一个头，名不正言不顺”，急于要当“国家的头”，阴谋篡党夺权。接着，他在九届二中全会上发动了未遂的反革命政变。

一九七一年，林彪一伙炮制了《“571工程”纪要》反革命武装政变计划，急于“夺取全国政权”，并于九月发动了反革命武装政变。

这些事实充分证明，夺取党和国家的最高权力是林彪反党舆论界“复礼”的首要目标，是他们反革命战略的“当务之急”。

林彪“复礼”的阶级内容，就是要在中国建立林家封建买办法西斯王朝。在国内，他们照搬孔子“兴

灭国，继绝世，举逸民”那一套，进行复辟变天的反革命活动，猖狂叫嚣对无产阶级专政的敌人要“一律给予政治上的解放”，妄图把毛主席领导下我党我军我国人民亲手打倒的地主资产阶级重新扶植起来，复辟资本主义。到那时，大大小小的黄世仁、南霸天就会重新骑在人民头上作威作福，叛徒、特务、卖国贼王明之流就会大摇大摆地重新上台，成为林家王朝的“座上宾”，千百万革命者就会惨死在他们的反革命屠刀之下，亿万工农群众就会吃二遍苦、受二茬罪。在国际上，他们按照自己的座右铭——孟子的“小国师大国”行事，进行投降卖国的反革命活动，妄图投靠苏修社会帝国主义，联合帝、修、反、反华反共反革命。如果林彪这个“超级间谍”的阴谋得逞，我国锦绣河山就会遭到苏修坦克的蹂躏，社会帝国主义强盗就会在我国横行霸道，中国人民就会成为亡国奴。

总之，林彪捡起了孔子“克己复礼”的破旗再三挥舞，就是妄图从根本上改变党的基本路线，改变我国的社会主义制度，颠覆无产阶级专政，复辟资本主义。但这一切，不过是白日做梦、痴心妄想。

毛主席说：“‘搬起石头砸自己的脚’，这是中国人形容某些蠢人的行为的一句俗话。各国反动派也就是这样的一批蠢人。”林彪就是这样的反动派，他本来想打着苏修主子的“核保护伞”，登上儿皇帝的宝座，结果却葬身沙漠，扛着“克己复礼”的破旗，走完了“捣乱，失败，再捣乱，再失败，直至灭亡”的穷途末路，到孔家老二那里报到去了。

用孔孟反动哲学反对辩证唯物论和历史唯物论

林彪为了复辟资本主义，不但有一条反革命的政治路线，而且有一条为它服务的反革命的思想路线。这条思想路线的一个重要来源是孔孟的反动哲学。他用孔子的天命论、天才论反对唯物论，用中庸之道反对唯物辩证法，用儒家“德、仁义、忠恕”反对马克思主义的阶级论，向辩证唯物论和历史唯物论发动了全面进攻。

孔子鼓吹“天命”，说有个至高无上的神，叫做“天”老爷，他生育万物和人，主宰自然界和人间的一切，他的命令是不可抗拒的。周文王等奴隶主所以有权统治人民，就是因为受命于天，而周公和孔子所以有“德”成为“圣人”来“教化”人民，也是因为受命于天。这完全是一种为维护奴隶主专政而制造出来的宗教神学的唯心理论。孔子“生而知之”的先验论和英雄创造历史的唯心史观就是从这种反动的天命论引伸出来的。林彪为了篡权复辟，把孔子的这一套唯心论当作宝贝。他手书“天马行空、独往独来”八个大字，悬挂在床头正中墙上，自比天马，把自己说成是上天赐给人间的像龙一样的神人、超人和天才。他还在给其死党的题词中，把他们自吹的“美德”说成是“受于天”，这同孔子所说的“天生德于予”岂不完全是一路货色！多年来林彪及其死党总是千方百计地企图用谣言和诡辩把天才论说成是马克思主义，这完全是枉费心机。他亲手写的“受于天”三个字，证明了林彪的天才论是孔子天命论的翻 版，他坚持天才论的反党理论纲领，就是企图论证他是“受于天”的最高统治者。

林彪说什么“中庸之道”“合理”，这就暴露了他反对革命、反对辩证法的真面目。孔孟所谓的中庸，就是做什么都要合于“礼”，既不过度又无不及叫做“中”，不改变常规叫做“庸”。一句话，按奴隶制老规矩办事，不能有丝毫偏离和改变，就是中庸之道。这完全是反动阶级维护旧制度、反对变革的一种形面上学的理论。对于这种东西，林彪赞不绝口，说是“合理”。按照这种“理”，林彪恶毒咒骂无产阶级革命路线反对修正主义路线是什么“过分”、“全左”、“做绝了”、“斗绝了”、“乱了套”。好家伙，一大堆帽子扣上来。其实，这丝毫无损于毛主席革命路线的光辉，恰恰说明了林彪所坚持的，是一条维护旧制度旧秩序妄想开倒车的极右路线。林彪的所谓“过分”，就是用中庸之道反对革命。毛主席早就批驳了这种谬论，指出：“革命不是请客吃饭”，矫枉必须过正，不过正不能矫枉”。林彪说“乱了套”，无非是乱了资产阶级修正主义这一套，不乱这一套，就不能消灭旧世界，创造新世界。怕乱你们的一套吗？这才刚开始，到全世界彻底消灭剥削阶级，还差得远呢。无产阶级的宇宙观是唯物辩证法，“就它的本质说，它就是批判的，革命的”。（马克思：《资本论》第二版的跋）是扶植新事物战胜旧事物，还是以种种努力去保持旧事物使它免于死亡，这是两条路线斗争的大问题，这个斗争在理论上必然表现为唯物辩证法同形而上学的斗争。林彪用孔孟的中庸之道反对辩证法，正是他搞极右路线的一个思想根源。

林彪说儒家的“德、仁义、忠恕”是“人的关系”的原则，并说这就是“历史唯物主义”，还说什么“以仁爱之心待人之忠，以宽宥原谅之恕，……”。他完全抽掉人的阶级性来讲什么“仁爱之心”，抹煞阶级对立来讲什么“人的关系”，这就是拿孔孟之道的反动的

人性论，篡改和否定历史唯物主义阶级论。

儒家所宣扬的人性论，是一种虚伪的唯心主义理论，总是宣扬一种先验的超阶级的人性。孔子宣扬什么"仁"就是"爱人"，孟子说"仁心"是人生来就有的，"人性善"。他们果真不分阶级地爱所有的人吗？没有那回事。郑国把起义奴隶"尽杀之"，孔子不是表扬他们干得好，赞为"善哉吗"？孟子不是专门论证对奴隶和劳动者进行剥削和统治是"天下之通义"吗？对新兴地主阶级，他们也是一点不爱的。孔子在鲁国代任宰相，一上台就杀了新派代表人物少正卯。孔子的学生冉求为新兴地主阶级干事，孔子就马上开除他的学籍，断绝师徒关系，还要煽动学生攻击他。这就说明孔孟讲的什么不分阶级的"人类之爱"，什么天生的"仁心"等等，统统都是骗人的鬼话。他们爱的，实际上只是剥削阶级中的奴隶主那一小撮，只是那个反动的奴隶制度。林彪讲什么"仁爱之心"，可是在《"571工程"纪要》反革命武装政变计划中，凶相毕露地叫嚷：要一口"吃掉"无产阶级，要谋害无产阶级的伟大领袖，要把当家作主的劳动人民统统打下去，实行法西斯专政。他们爱的，实际上只是被我们打倒的那一小撮阶级敌人。这就是林彪的"人性"，也就是地主资产阶级的人性。蒋帮头目在林彪死了两年后哀悼他说："林彪……较有人性，这就是孔子的伦理学说潜在人心的佐证。"蒋帮的这种赞扬，对林彪的人性究竟是什么货色，是一种绝好的说明。

反动阶级拚命宣扬人性论，一方面是为了把自己要扮成关心人民的"仁义之主"，掩盖自己的吃人真相，另一方面，则是打着"仁义道德"的旗号，向先进阶级的革命暴力兴师问罪，孔子不是骂新兴地主阶级是"有勇而无义为乱"，骂造反的奴隶是"有勇而无义为盗"吗？孟子更是这样，他破口大骂革命暴力是"杀人盈野"，"杀人盈城"，是"食人肉"，"罪不容于死"，应当处以极刑。林彪完全承袭了孔孟的一套，以反动的人性论为理论根据，猖狂叫嚣"恃德者昌，恃力者亡"，大骂无产阶级专政是"不仁"、"你们不仁"。正是这样。我们对于反动派和反动阶级的反动行为，决不施仁政。无产阶级对于一切敢于反抗的反动阶级的反动分子，必须给以坚决无情的镇压。不这样做，我们就要亡国，地主资产阶级就要复辟。在林彪的假仁假义后面，难道不就是要用反革命暴力来推翻无产阶级专政吗？对于反动派的反革命暴力，我们只能是以其人之道，还治其人之身，用革命的暴力来镇压反革命的暴力。坚持马克思主义的阶级斗争和无产阶级专政的理论，坚持党的基本路线，使无产阶级真正不断地得到巩固和加强。这就是我们的结论。

玩弄儒家权术　结党营私大搞阴谋诡计

林彪在政治路线和思想路线上搞修正主义，决定了他在组织上搞分裂、结党营私，在策略上耍两面派、搞阴谋诡计。为了在党内隐藏下来，为了拼凑反革命队伍，伺机而动，实现其"复礼"的野心，林彪指使他的死党和一些人，挖空心思从四书五经、中外历史、以至小说谚语中搜寻材料，研究进行反革命阴谋活动的权术。奴隶主阶级和封建地主阶级所总结的一套反动统治术和两面派的伎俩，都成了他搞分裂、搞阴谋诡计的重要思想武器。

孔子为了维护没落的奴隶制，提出了"君使臣以礼，臣事君以忠"，作为处理奴隶主贵族统治集团内部关系的准则，林彪在反党集团内部搞的也正是这一套。

林彪的"君使臣以礼"，是一种虚伪的姿态。林彪明明是一个法西斯独裁者，他大树特树自己的"绝对权威"，以我划线，顺我者昌、逆我者亡。但他却偏要唱起"使臣以礼"的腔调，打出"求贤"的招牌。其实，他这里所说的"礼"，不过是封官许愿、请客送礼、吃吃喝喝、拉拉扯扯，一句话，就是用名利地位收买拉拢一些人为其反革命复辟事业服务，当他的死党的狐狸尾巴被群众揪住时，他便利用职权，包庇保护，使其蒙混过关。他的所谓"求贤"，就是按照他们复辟资本主义的需要，招降纳叛，网罗牛鬼蛇神，组织资产阶级司令部，拼凑大小反革命"舰队"。

林彪标榜"君使臣以礼"的真实意图，是要他的死党"臣事群以忠"。像历代反动统治者一样，林彪也把"忠君"思想作为维持其反革命队伍内部统治的精神支柱。他宣扬孔孟"敬上"、"无违"的"忠孝之道"，提倡绝对服从；他强迫其特务组织成员向林家父子宣誓效忠，要他们"永远忠于"林家父子；当林彪反党集团末日来临的时候，他还发出"不成功便成仁"的反革命训令，妄想要其反革命"舰队"成员为"林家王朝"殉葬。这些事实说明，林彪反党集团的一个重要组织原则，就是孔孟之道的纲常名教。

林彪十分欣赏孔子的"小不忍则乱大谋"，把它抄录下来，挂在墙上，作为反革命的信条。林彪对毛主席、党中央对他的多次耐心的批评教育，怀恨在心，伺机反扑。为了阴谋篡党夺权，他反复告诫自己，要"忍耐"，切勿因"匹夫之勇"而败坏了"复礼"的"大谋"，"耽误自己终身大事"。在"忍"背后，林彪咬牙切

齿，磨刀霍霍，窥测方向以求一逞。这实际上是胡风"在忍受中求得重生"的反革命故伎的重演。

为了"在忍受中求得重生"，实现他的"大谋"，林彪把"韬晦之计"奉为至宝。一九七〇年三月，正当林彪反党集团紧锣密鼓策划篡党夺权的时候，林彪指使他的死党把"韬晦"二字记在黑笔记上，并亲笔抄录了《三国演义》上赞扬刘备用"韬晦之计"欺骗曹操的一首诗："勉从虎穴暂栖身，说破英雄惊煞人。巧借闻雷来掩饰，随机应变信如神。"在这里，全恶毒攻击无产阶级司令部是"虎穴"，自比为暂时栖身于"虎穴"中的"英雄"。这就不仅暴露了他是睡在我们身边的资产阶级野心家、阴谋家，同时也暴露了林彪用两面派手段乔装打扮，把反革命真相掩饰起来，等待时机，向无产阶级司令部下毒手的狰狞面目。

为了伪装掩饰自己，"随机应变信如神"，林彪又根据孔孟的所谓好人之所恶，恶人之所好，就会大难临头等说教，暗地里制定了一系列反革命两面派策略。什么"言不必信，行不必果"，"不说假话办不成大事"，什么"面带三分笑"，这一切，无须多加一字，就活灵活现地暴露了林彪是一个"语录不离手，万岁不离口，当面说好话，背后下毒手"的反革命两面派。

修正主义头子林彪为什么乞灵于孔孟之道

林彪和历次机会主义头子一样，是资产阶级在党内的代表人物，是不折不扣的尊孔派。人们会问：资产阶级代表人物为什么要到奴隶主阶级、封建地主阶级那里去寻找思想武器，党内的修正主义头子为什么无不乞灵于孔孟之道？这是一个值得注意的问题。

修正主义头子林彪之流尊孔不是偶然的，是有深刻的阶级根源和历史根源的。

首先，林彪之流的尊孔是与他们所代表的阶级——中国资产阶级特别是大资产阶级的特点和阶级地位紧密联系在一起的。十九世纪末二十世纪初，世界进入了帝国主义和无产阶级革命的时代，生活在半殖民地半封建社会的中国资产阶级，从一开始就形成了它自己的阶级特点。中国资产阶级在经济上和政治上是异常软弱的，在思想文化上没有也不可能建立足以取代封建文化的思想体系。在旧中国占统治地位的大资产阶级，是帝国主义和封建主义结合的产儿，买办性和封建性是这个阶级的根本特性。他们历来是帝国主义奴化思想和尊孔读经的封建文化的顽固的维护者和狂热的推销者。在社会主义革命时期，在无产阶级与资产阶级的矛盾成为国内主要矛盾的情况下，谁要在中国复辟资本主义，在政治上必然要实行封建买办法西斯专政，在思想文化上也只能是从帝国主义和封建主义那里寻找武器。代表资产阶级利益的陈独秀、王明、刘少奇、林彪之流，搞修正主义，乞灵于孔孟之道，正是反映了这样一个阶级的特点。出身在地主兼资本家家庭而又长期抗拒世界观改造的林彪，更是如此。

其次，从历史根源来看，孔孟之道原是没落奴隶主阶级的意识形态，是一种具有极大欺骗性的剥削阶级思想体系，它的实质是主张倒退，反对进步；主张保守，反对革新；主张复辟，反对革命；是剥削压迫之道，反革命复辟之道。它后来被腐朽的地主阶级和大资产阶级所利用，也被妄想灭亡中国的帝国主义所利用，成为我国两千多年封建社会和半殖民地半封建社会的统治思想，成为历代反动统治者奴役劳动人民的精神枷锁，成为一切搞复辟、搞反共的反动派的思想武器。由于历代反动统治者大力提倡、强制推行孔孟之道，使它渗透到旧中国社会生活的各个领域，形成了一种年深日久的传统观念。一切主张开倒车的反动派，总是祭起尊孔的破旗，千方百计地利用孔孟之道，欺骗群众，蛊惑人心。党内历次机会主义路线头子反对革命，主张倒退，他们尊孔也就毫不奇怪了。修正主义头子林彪，是一个不读书，不看报，不看文件，什么学问也没有的大党阀、大军阀，但他到处搜集孔孟的言论，大讲孔孟之道，完全是由于他和孔孟反动思想一致，要搞复辟的反革命本性决定的，完全是出于利用反动的传统观念颠覆无产阶级专政、复辟资本主义的险恶用心。

随着批林整风运动的深入发展，必然要批判孔孟之道，批判尊孔反法的思想。当前开展的批林批孔斗争是两个阶级、两条路线的生死关键，是全党全军全国人民的头等大事。不批孔，不批判尊孔反法的思想，实质上就是不批林。深入批判孔孟之道，批判尊孔反法的思想，对于彻底揭露和批判林彪修正主义路线的极右实质，对于加强思想和政治路线方面的教育，对于巩固和发展无产阶级文化大革命的成果，搞好上层建筑领域的革命，都具有重大的意义。我们一定要在毛主席、党中央领导下，发扬无产阶级的彻底革命精神，夺取批林批孔斗争的新胜利！

（原载《红旗》杂志一九七四年第二期）

（2月7日《人民日报》转载）

人物春秋

李庆霖

李庆霖，男，福建省莆田县城郊公社下林村小学教师。他原是莆田县一所中学的校长，1957年反右运动中因给领导干部和就社会问题提意见，被打成“右派”，受到降职降薪处分，后又下放到城郊公社小学任教。1969年，李庆霖的儿子李良模高中毕业，在当时的社会条件下他只能与千千万万和他同样家境出身的青年一起走“上山下乡”的道路，在莆田贫穷落后的一个山区乡村插队落户务农。当年中国农村社会的广大农民难得温饱，贫穷的山区更是缺衣少食，离乡背井、举目无亲的上山下乡插队落户知识青年的生活就成了大问题，同时，他们还因农村宗派关系、插队落户寄居寄食关系等，其前途和命运完全由农村人民公社各级干部或负责知青工作的干部一手操纵，时而饱受人格或肉体的凌辱。李庆霖的孩子在农村的生活只有靠家里支持，一年劳动到头，甚至连理发钱也挣不到手，致使李庆霖的家境贫困难以为继。而有权有势有后台的却拉关系、“走后门”，招工、招生、招干，纷纷远走高飞了。无权无势的平民百姓子弟就只有“扎根农村一辈子”，“滚一身泥巴流一身汗”的份了。

1973年初，李庆霖冒着不测风险，斗胆上书毛泽东，如实反映了知识青年的生活困境和自己家庭的处境，以及干部子女“走后门”招工、招生、招干的不正之风。毛泽东收到这份难得的反映民众疾苦的上书，亲自复信李庆霖，答复他要对全国上山下乡知识青年的问题加以“统筹解决”；并寄上人民币300元，“聊补无米之炊”。毛泽东的复信引起了全党对知识知识青年上山下乡中的严重问题的重视。中共中央为此下达文件，与毛泽东的复信一道发至全国，并在城乡各级广泛组织群众学习讨论，以体现“党对人民群众的关怀”。继之，全国知识青年上山下乡工作会议制定了对当时已经上山下乡的800万知识青年和关于今后知青工作“统筹解决”的6条原则，提出县以上党委，都要建立知识青年上山下乡工作领导班子，由第一书记挂帅；要解决知青的口粮、住房、医疗等实际困难；对已下乡插队生活困难的知青，国家要给以必要的补助；适当增加安置经费；对以法西斯手段残酷迫害知识青年和强奸女知青的犯罪分子，要依法惩办，罪大恶极不杀不足以平民愤的要举行公判，坚决杀掉；严禁逼婚；今后城镇知识青年上山下乡，由落户变成主要以下几种形式：1、插队，要适当集中，建知青点；2、单独建立青年队；3、单独建立知青为主的集体所有制农场；4、到生产建设兵团和国营农、林、牧、渔场。以后就招工、招生、招干又发了几个文件，要求杜绝领导干部子女“走后门”的特权现象和不正之风。800万知识青年和此后下乡的知识青年，生活条件由此有了一些改善。李庆霖也因此成为社会民众钦佩的敢于为民请命的一代英雄。后来，“四人帮”一伙利用李庆霖的社会影响，把他捧为“反潮流”的勇士，福建的帮派头子也极力拉他入伙以壮声势。李庆霖本人对此受宠若惊，在“批林批孔”运动中投靠“四人帮”，成为他们“反右”、反对周恩来的一个工具。

（编者）

张铁生

张铁生，辽宁兴城县人下放知青。原为白塔公社的一个生产队长。1973年他参加辽宁省高等学校入学考试时在物理考卷的背后写了一封信，信中请示“各级领导”在这次考试中“对他”这个小队长加以照顾。张铁生的这一举动正好被“四人帮”加以利用，一时间张铁生成为“白卷英雄”，轰动全国，围绕张铁生的白卷问题“四人帮”搞了一个“反潮流”运动，煽动一股否定文化学习的极为恶劣的歪风，张铁生为此不仅上了大学，还入了党，担任了铁岭市农学院的领导职务，甚至当上四届人大常委会委员。粉碎“四人帮”后，张铁生被送劳动改造。

流行风

背景介绍

1973年"文化大革命"陷入更深矛盾中，"九一三事件"后，江青集团夺权的步伐加快，他们在中央搞帮派，毛泽东多次提出批评，提倡要注意纪律，注意团结，那时《人民日报》就重刊了《三大纪律八项注意》这首歌，它反映当时的社会背景，而《艳阳天》这个电影则是反映当时江青与周恩来之间的斗争。江青借批"资产阶级"的农村政策，借"批林批孔"来影射周恩来。妄图加以陷害。

歌曲《三大纪律八项注意》

1＝A4/4 红军歌曲

革命军人个个要牢记，三大纪律八项注意；
第一一切行动听指挥，步调一致才能得胜利；
第二不拿群众一针线，群众对我拥护又喜欢；
第三一切缴获要归公，努力减轻人民的负担。
三大纪律我们要做到，八项注意切莫忘记了；
第一说话态度要和好，尊重群众不要耍骄傲；
第二买卖价钱要公平，公买公卖不许逞霸道；
第三借人东西用过了，当面归还切莫遗失掉；
第四若把东西损坏了，照价赔偿不差半分毫；
第五不许打人和骂人，军阀作风坚决克服掉；
第六爱护群众的庄稼，行军作战处处注意到；
第七不许调戏妇女们，流氓习气坚决要除掉；
第八不许虐待俘虏兵，不许打骂不许搜腰包；
遵守纪律人人要自觉，互相监督切莫违犯了。
革命纪律条条要记清，人民战士处处爱人民；
保卫祖国永远向前进，全国人民拥护又欢迎。

电影《艳阳天》

1973年长春电影制片厂摄制　彩色　10本

根据浩然的同名小说改编。

一九五六年秋，东山坞合作社民兵排长肖长春带领群众进行抗灾自救。党支部书记兼社主任马之悦却利用国家贷款跑买卖，放弃农业生产。肖长春与之进行斗争，通过整党整社，马被降职，肖当了支书兼社主任。在肖长春的领导下，成立高级社的第一年就获得了小麦丰收。一九五七年整风时，马之悦煽动生产队长马连福和富裕中农弯弯绕闹土地分红，妄图破坏麦收，搞垮农业社；他还勾结地主分子马小辫阴谋杀害肖的独生子；进而又在路线觉悟低的李乡长保护下，赤膊上阵。……

历史花絮

“四结义”

表示林立果、江腾蛟、周宇驰、王维国四人之间反革命交情至深，如同结拜成把兄弟一样。

1970年6月30日，江腾蛟、周宇驰、王维国坐着由林立果开的林彪专用轿车——可以防弹的保险“红旗”车，去逛长城。周宇驰得意忘形地说：“战友（指林立果）开的车，不但技术上是保险的，在政治上也是绝对保险的，我们坐的是一辆永远翻不了的政治列车。”王维国附和着说：“这是一列光明的车，胜利的车。”江腾蛟连声说：“对！对！”车里传出一阵狂笑。在去烽火台的路上，年龄都比林立果大一倍的江腾蛟、王维国，像奴才一样，左右两边搀着林立果向上攀登。从八达岭去十三陵的途中，江腾蛟谄媚地说：“我们这也可以说是车上‘四结义’！”

这四个家伙，确实抱作一团，狼狈为奸，为林彪图谋反革命政变卖命效劳。当然也都罪有应得：林立果随同林彪一起机毁人亡；周宇驰开枪自绝于人民；江腾蛟、王维国被依法判刑。

别致的拐杖

在毛泽东同志的晚年生活中，有一根别致的拐杖——一根小竹竿。现收存在中南海毛主席故居里。

一次晚饭后，毛泽东同志在灯光暗淡的路上行走，险些被一块小石头绊倒。工作人员看到这种情形，就随手从路边的竹林里折了一根小竹竿递给毛主席，而后非常认真地对主席说：“主席，您这么大年纪了，也该置一根拐杖了。我们明天上街去替您买一根。”主席举起刚才折下的小竹竿，笑着对工作人员说：“这不就很好嘛！”毛主席好像看出工作人员还想说什么，就又严肃地说：“现在国家经济还很困难，人民的生活都还不富裕，我们还要发扬艰苦奋斗的精神啊！”毛主席饱含觉悟的话语，使工作人员受到了深刻的教育。回到住地，工作人员就将那根小竹竿仔仔细细地修整了一下，把刺手、不光的地方都修光。从此以后，毛主席就一直使用这根普通的小竹竿。

有一次，毛主席到南方某地视察，刚巧一位外宾也在那里休养。一天，毛主席会见那位外宾时，那位外宾看到日夜为中国和世界大事操劳的毛主席，竟用着这样的拐杖，很受感动，就对毛主席说：“主席，我的这根拐杖送给你用吧！”毛主席对外宾的关心表示感谢，并十分风趣幽默地说：“不用啦，还是你用你的‘文明棍’，我用我的‘打狗棍’。”毛主席对自己这样的要求使那位外宾对他更加敬佩。

“今天该我为你们服务了”

毛泽东同志对同志很热情，感情很真挚。在日常生活中，每当服务人员把饭菜、茶水送到他跟前时，他总是放下手里的工作，站起来双手接过去。有时实在放不下手里的工作，就笑着向服务人员点点头表示谢意。每逢过年过节，毛主席便嘱咐炊事员把饭菜做得好些、多些，并亲自把在自己身边工作的同志请到一起就餐。他给大家倒酒、夹菜、端饭、拿饭，要大家吃饱吃好。常常在这时候对大家说：“你们成年累月为我服务，你们很辛苦，今天该我为你们服务了。”有时工作太忙，他就简单地陪着喝几口酒，吃几口，向大家问个好，便匆匆回办公室工作去了。毛主席这样平等待人，使身边的同志感到非常温暖，就好象生活在自己的家里一样。

选《每周文摘》

语录歌

将某位领袖人物的某段话、某段文章配上谱，谓之“语录歌”。“文革”初期语录歌风行全国，小学生学唱的第一首歌就是语录歌《领导我们事业的核心力

量》。有人说，语录歌是音乐史上的一个“创造”。因为它的“歌词”不讲韵律，并且有大量的关联语词，如“因为”、“所以”、“但是”、“于是”等等，这是任何歌曲都不曾有过的。但是，林彪的“《再版前言》歌”使所有“语录歌”小巫见大巫。《再版前言》全文不算标点共737个字，有作曲家费尽心机谱了曲，还有宣传队上台演唱。但由于这首奇特的歌太长，终究没有几个人能唱完。

（选自金春明、黄裕冲、常惠明《“文革”时期怪事怪语》）

要是马克思在中国

某大学教授第十三次被揪斗，在家写完第十四份《检查书》后，老妻在旁小声嘀咕：“要是马克思现在在中国就好了！”教授说：“好什么？要是马克思现在中国，肯定要写出比《资本论》还厚的《检查书》！”

（选自金春明、黄裕冲、常惠明《“文革”时期怪事怪语》）

抄家的新闻

红卫兵打砸抢抄，无所不为，所到之处，对方是战兢兢，不敢声张。但抄某著名相声演员的家时，他们都遇到意外。只见演员的五个儿子穿一色的黑衫，每人拿一面盆，从大到小成一横队，一面敲一面喊：“欢迎欢迎！热烈欢迎！”

问：“你们为啥都穿黑衣？”

答：“我们是黑五类嘛？”

问：“为啥敲盆子？”

答：“为红卫兵的革命行动鸣锣开道！”

众红卫兵高呼口号：“打倒×××”。只见五个儿子一起倒在地上。问“为什么倒地”。答曰：“按红卫兵规定的口号，打倒、打倒，不倒不行。”

（选自金春明、黄裕冲、常惠明《“文革”时期怪事怪语》）

翁意岂止酒

有位老大爷拿着酒瓶上街打酒，走了好多条街都没打到，老头儿气愤地说：，

邓小平打得倒，

我就打不到（音倒。指打不到酒）；

邓小平打不倒，

我就打得到（音到。指打得到酒）。

（选自金春明、黄裕冲、常惠明《“文革”时期怪事怪语》）

喝　酒

老陆平白无辜地被揪斗以后，回到家里借酒浇愁。爱人劝他：“这种六十度的烈性酒不能多喝。”

老陆苦着脸说：“六十度算什么？这几天，我在厂里天天尝的是‘九十度’！（弯腰被斗争）。”

（选自金春明、黄裕冲、常惠明《“文革”时期怪事怪语》）

永远健康

“四害”横行时，有个社员偷着进城去卖兔子。一个顾客看了看，不放心地问：“这兔子没有病吧？”

社员听了不服气，把兔子举起来掂了几下，高声说道：“这兔子身体健康，永远健康！”

（选自金春明、黄裕冲、常惠明《“文革”时期怪事怪语》）

喊原来的……

一次，某造反组织为武斗中的“死难烈士”开追悼会，他们特地请了一位卖凉粉的人来领呼口号，因为他嗓音洪亮，一声呼喊，大有震天动地之势。

当主持人宣布：“现在请大家呼口号。”即示意卖凉粉的照着预先交待好的口号喊。谁知卖凉粉的一生都没经历过这么大、这么庄重的场合，吓傻了眼，楞头楞脑地呼了一句：“英雄不死——”忙又补上：“还有精神。”主持人急慌了，忙凑近他的耳朵说：“错了，错了，快喊原来的。”。

那卖凉粉的楞了一下，即刻习惯性地呼喊道“卖——凉——粉！”

（选自金春明、黄裕冲、常惠明《“文革”时期怪事怪语》）

文革中吴法宪、李作鹏、邱会作的"三国四方"

50年代至60年初期，我国军工生产受"大跃进"、"放卫星"等冒进运动的影响，使武器装备的科研和生产都不同程度出现过偏差。但是，受冲击和破坏最大的，却莫过于"文化大革命"中了。

"文革"中，在军委办事组内，握有大权的吴法宪、李作鹏、邱会作于1969年8月，趁着调整国防工业管理体制之机，各自揽权，分别成立了以空军司令员吴法宪为组长的航空工业领导小组，以海军司令员李作鹏为组长的造船工业科研领导小组和电信工业领导小组，以总后勤部部长邱会作为组长的常规兵器工业领导小组，形成了我国军工生产的"三国四方"局面。

在他们自成系统、乱提要求的瞎指挥下，军工战线有的科研机构被撤销，有的军工厂处于停工半停工状态，不少过去行之有效的规章制度，被强令废除，使科研生产陷入一种异常混乱的局面。

这一时期的产品，在"需要就是计划"的口号鼓惑下，生产出来的产品质量低劣且不配套。仅海军部队接收生产出的5型主要舰艇，遗留的质量问题和关键性技术问题就有469项。全军1969年至1971年接收的700多架"歼6"型飞机，竟有50%缺少必要的配套器具，一些产品不是无法装备部队，就是装备部队后发生严重事故，千百次较大的失误造成很坏的政治影响。

例如，我军于1963年研制成功的63工自动步枪，1967年5月经军委办事组的黄永胜、吴法宪、李作鹏、邱会作等人批准，强令年产60万支。这一脱离实际情况的"硬指标"，竟然超出了工厂实际年产能力的5倍！

工厂为了赶任务，自行简化工艺100余项，完全不照科学规律办事，进行大肆的粗制滥造。这一批50万支自动步枪先期装备部队后，广大指战员普遍反映该枪射击精度差，故障多，射击时有时还向后喷火，而且多次发生"炸"伤人事故。为此，战士们公开喊出了"还我半自动"的呼吁。

1967年11月，遵照中央军委的指示。国防科委组织了全军第一次反坦克武器实弹射击。中央军委副主席叶剑英在参观结束后要求步兵连、营、团三级都要改进反坦克武器。1969年3月，珍宝岛自卫反击战后，军委再次将步兵团以下单位的反坦克武器的科研工作提到了议事日程，要求组织"会战"。当年8月，国务院总理周恩来在诸事缠身的百忙中，还曾亲临试验靶场观看实弹射击。经过3次定型试验，在最后决定投入批量生产的82毫米无后座力炮的69式40火箭筒时，主管当时全军常规武器装备工作的邱会作却从中作梗，不但不同意大量生产，而且还另外抽调了一批人开始搞一种性能和质量均不如69式40火箭筒的所谓"改进型"。这一"私货"未经靶场和部队试用检测，便于1970年决定大量生产并装备部队。后来，当这批"改进型"不断发生事故后，才被迫停止使用。

在整个"文化大革命"期间，曾经蓬勃开展的的军工战线的技术革新活动被迫处于停顿，就连负责军品质量控制和验收任务的驻厂军代表制度，也一度被取消，致使大量武器装备不经检验便带着质量问题交付部队使用，严重影响了作战、训练任务的完成。

这一系列问题的产生，关键就在于不顾国民经济状况的客观实际，搞"假大空"，什么每年要生产坦克5000辆，飞机3000架，战斗舰艇15万吨、炸药50万吨……等等，不仅脱离了当时我国军工生产的实际可能，而且冲击了军工战线的正常的生产秩序，同时还把大量隐患交给了部队。

马振扶公社学生事件

"批林批孔"运动中，发生了一起被江青一伙指为"教育战线复辟回潮的典型"的一起学生自杀事件。

1973年7月10日，河南省唐河县马振扶中学初二(1)班学生张玉勤英语考试成绩不好，并且在考卷背面写了一首打油诗："我是中国人，何必要学外文？不学ABCD，也能做接班人。接好革命班，埋葬帝修反。"受到校方批评后，她投河自尽。此事发生后，当地政府作了适当处理。

1974年1月，"批林批孔"运动刚刚开始，江青从一份内部刊物上得知此事后，立即在一次中央会议上，大骂教育战线的修正主义路线复辟，逼死了天真的女孩子，大喊要"控诉"，并指使她的亲信迟群、谢静宜去抓这个典型。按照江青的意图，迟、谢2人来到马振扶公社，置南阳地区、县、社3级党委的结论于不顾，用两个半天开了两次包括死者家属在内的座谈会，炮制了一个《河南省唐河县马振扶中学情

况简报》。《简报》说张玉勤是"被修正主义教育路线逼死的"。马振扶中学"扼杀无产阶级教育革命的新生事物","向无产阶级反攻倒算","其实质就是复辟"。在1974年1月25日召开的中南海和国家机关批林批孔动员大会上,江青一伙煽动要把此事当做"实际"来联系。迟群在大会上叫嚷:"要不要联系实际呢?……教育战线上出现的那些复辟现象……就是河南的南阳地区唐河县马振扶公社一个中学所发生的事情。"此后,马振扶公社中学负责人罗长奇、张玉勤的班主任杨天成被判刑2年;唐河县层层办学习班,揪斗罗式、杨式人物280余人,在全国造成恶劣影响。

"四人帮"在"批林批孔"中大肆宣扬这件事,就是为他们所谓的"修正主义教育路线复辟"论找证据,结果使各所学校刚刚有所恢复的必要的教学制度和秩序再次遭到严重冲击和破坏。

1979年3月19日,中共中央决定撤消1974年1月31号中共中央转发的《河南省唐河县马振扶中学情况简报》文件。对此事重新作了处理。

毛泽东器重邓小平

1973年3月10日,中共中央作出《关于恢复邓小平同志的党的组织生活和国务院副总理的职务的决定》。这份《决定》指出:中央政治局认真讨论了毛主席的批示和邓小平同志的问题。毛主席的批示,充分体现了我们党对待犯错误的同志总是严格区分两类不同性质的矛盾,全面地、历史地评价他们的功过,认真实行"惩前毖后,治病救人"的方针。按照毛泽东批示的精神,中央决定:恢复邓小平的党的组织生活,恢复他的国务院副总理的职务,由国务院分配他担任适当的工作。《决定》还要求"各党组织要认真学习毛主席有关正确对待犯错误干部的一系列指示,对犯错误的同志实事求是地做出了结论,进一步落实党的干部政策。

1973年3月28日,周恩来、李先念等中央领导同志会见了阔别几年的老战友邓小平。第二天,周恩来又约邓小平去毛泽东那里开会。至此,邓小平重新返回中共中央高级领导层。在这之后,中共中央政治局会议决定,邓小平参加国务院业务组工作,并以副总理身份参加对外活动,遇有重要政策问题,列席政治局会议参加讨论。同年5月20日,周恩来在主持中央工作会议全体会时,特别提到欢迎邓小平出席这次会议,并且指出,中央恢复邓小平的职务,"绝大多数同志都是满意的。"同年8月,在中国共产党第十次全国代表大会上,邓小平重新当选为中共中央委员。

邓小平重新工作不久,就以其杰出的才干再次获得了党内高级干部的拥护,同时也引起了毛泽东的重视。此时,由于周恩来已身患重病,毛泽东决定让邓小平逐步承担起更大的责任。1973年12月12日,毛泽东亲自主持召开了一次中央政治局会议。在会上,毛泽东提出了大军区司令员相互对调和邓小平参与中央军委领导工作的建议。毛泽东说,我和剑英同志请邓小平同志参加军委,当委员。是不是当政治局委员,以后开二中全会时再追认。毛泽东还在政治局会议上,建议唱《三大纪律八项注意》歌,并且说,步调要一致,不一致就不行。

事隔半天,毛泽东在同中央政治局有关同志的谈话中,对邓小平的工作安排又作了进一步的明确指示:"现在,请了一个军师,叫邓小平。发个通知,当政治局委员,军委委员。政治局是管全部的,党政军民学,东西南北中。我想政治局添个秘书长吧,你不要这个名义,那就当个参谋长吧。"

12月15日,毛泽东召集中央政治局有关同志,以及北京、沈阳、济南、武汉军区负责人谈话,并指挥大家唱《三大纪律八项注意》歌。毛泽东说,在一个地方搞久了,也不大好。要革命,哪个地方都可以革命嘛。接着,毛泽东向在座的政治局委员和各位将军宣布了对邓小平的新任命,他说:"我们现在请了一位总参谋长(指邓小平同志)。他呢,有些人怕他,但是办事比较果断。他一生大概是三七开。你们的老上司,我请回来,政治局请回一次了,不是我一个人请回来的。你(指邓小平同志)呢,人家有点怕你,我送你两句话,柔中寓刚,棉里藏针。外面和气一点,内部是钢铁公司。过去的缺点,慢慢可以改一改吧。"为鼓励他的工作,毛泽东又说:"不做工作,就不会犯错误,一做工作,总要犯错误的。不做工作本身就是错误……"

北京高力

毛泽东与基辛格纵谈东西方关系

1973年2月15日下午,美国总统国家安全事务助理基辛格飞抵北京,这是他对中国的第5次访问。2月17日晚上11时,基辛格正在钓鱼台国宾馆

同周恩来会谈，外交部部长助理王海容忽然把一张字条递到周恩来的面前。周恩来按照会谈的原话题继续谈了1分钟，然后宣布“我告诉你一个最新消息。毛主席邀请你和他见面。你可以和你的同事洛德先生一起去。”

几分钟后，基辛格和洛德坐上周恩来的汽车，从国宾馆沿宽阔的马路驶往市中心。这时是深夜，街道上已经行人绝迹。车子快到天安门和人民大会堂时向左一拐，穿过与宽广的瑟马路平行的长长的红色宫墙，进入一座由红漆圆柱支撑的传统中国式的大门。车行约1英里，便停在了毛泽东的住宅前。

进去后穿过一个小客厅和一条宽宽的过道，便看到毛泽东在摆成半圆形、蒙着褐色罩布的沙发前面伫立。屋里放满了书：毛泽东跟前的地上、小茶几上，靠墙的书架上，到处都是书。

当基辛格和洛德走上前与同毛泽东握手时，毛泽东说：“我看来还不错吧，可是上帝给我发请柬哆。”

在谈到美国的旧对华政策时，毛泽东对基辛格说：“那个时候，你们反对我们，我们也反对你们。我们双方是敌人啊。”他笑起来了。

基辛格说：“是两个从前的敌人。”

毛泽东说：“现在我们把我们双方的关系称为友好关系。”

毛泽东赋予这句普普通通的话以重要的意义。他强调中国治国之道的一条基本原则，那就是：“要手腕占小便宜是近视的政策，双方不应该做有损于相互信任的任何事情。”“我们都不要说假话，也不要搞阴谋诡计。”他坚持说。“我们不会偷你的文件。你可以故意随便放在什么地方，考验我们一下。”毛泽东风趣地说。

毛泽东接着说：“只要目标是一致的，我们不会伤害你们，你们也不要伤害我们。……实际情况是，有时我们要批评你们一下，你们也要批评我们一下。这就是你们总统所说的意识形态的影响。你们说：‘打倒你们这些共产党！’我们说：‘打倒你们这些帝国主义者！’有时我们要说这类话。”

在谈到国内形势时，毛泽东向客人提示说他受到激进派的压力。但是，毛泽东说得很隐晦，基辛格未能立即体会他的意思。毛泽东说：“你们知道中国很穷”。“我们没有什么东西。我们就是女人太多。”

毛泽东不放心基辛格是否听懂了他的意思，几分钟之后，他又回到这个题目上来。基辛格终于明白，毛泽东对他的夫人江青搞的那一套表示不满。

1973年11月12日是个星期一，那天午后较晚的时候，来华访问的美国总统国家安全顾问基辛格应邀去会见毛泽东主席。

同过去会晤毛泽东的情况一样，这次会见也是命令式的（至少基辛格觉得是这样），收到邀请时，基辛格正与周恩来举行研究中美关系的例会。

基辛格与周恩来同乘一辆红旗轿车前往中南海——毛泽东的住处。毛泽东在沿墙摆满了书籍、中间是摆成半圆形的沙发的书房里与基辛格握手，互致问候。毛泽东还同陪同基辛格前往的美国外交官戴维·布鲁斯和温斯顿·洛德开玩笑，布鲁斯上了年纪，洛德还年轻，而他则比他们俩年龄都要大，他已经80岁了。

基辛格认为，毛泽东的谈话是简短的、苏格拉底式的。毛泽东并不满足于指明总的方向，打算把线图也画出来。他一开始就询问周恩来同基辛格讨论了什么问题。

“扩张主义。”周恩来回答说。

“谁在扩张？是他吗？”毛泽东问道，同时用手指着基辛格，好像这一切对他都是闻所未闻似的。

“是他开始的。”周恩来说。

“但是别人现在赶上来了。”毛泽东高兴地接着周恩来关于苏联人现在是主要威胁的暗示谈下去。

毛泽东在与基辛格谈话时还谈到1969年他同未经邀请就来到北京机场讨论缓和中苏紧张关系问题的苏联总理阿列克谢·柯西金的会晤，再次表明他对苏联领导人的蔑视。毛泽东说：“我说，我曾经说过这场斗争要进行一万年。现在看在他亲自来找我的面上，我愿意减少一千年。”（笑声）“你们看我多大方。一让步就是一千年。”

毛泽东继续说：“后来又有一次，一位罗马尼亚官员也来为苏联说情。这次我又让步，再减少一千年。”……

很有必要大有作为

——北京下乡知识青年孙立哲给知识青年们的信

孙立哲同志和他的同学们，到延安地区插队以后，虚心接受贫下中农再教育，努力为贫下中农服务，深受贫下中农的欢迎。我们向记者推荐孙立哲同志这封信，希望大家读一读。上山下乡的知识青年同志们想一想从这封信里受到什么样的启发。其他战

线的同志们看一看上山下乡的广大知识青年，在农村的广阔天地里，是如何学习、锻练、成长的。从这里，我们可以再一次体会到毛主席关于知识青年上山下乡的伟大号召，是多么英明，伟大，意义是多么深远。

——《人民日报》编者

知识青年同志们：

你们好！

伟大领袖毛主席关于"知识青年到农村去"的号召发表五周年了。在毛主席伟大号召指引下，千百万知识青年奔赴农村，接受贫下中农的再教育，经受三大革命运动的锻练，思想感情发生了深刻的变化。我深深地体会到，毛主席的号召是非常英明的，知识青年到农村去，是完全必要的，是可以大有作为的。可以预见，再过十年，二十年，我们社会主义农村的面貌，将发生多么大的变化，我们将要取得多么伟大的胜利。

老一辈革命者，对我们寄予无限的希望，无产阶级革命事业，有待于我们去继承下来。我们知识青年要勇于肩负重担，把自己锻练成为无产阶级革命事业的可靠接班人。

我是一九六九年一月，跟二十名同学一起，来到延安地区的一个偏僻小山村——延川县关家庄大队插队落户的。

延安是革命圣地。我无法用文字向你们表达我看到延河、宝塔山时的心情，我们瞻仰了革命旧址枣园，杨家岭、王家坪、凤凰山，学习毛主席在延安十几年的伟大革命实践，受到了深刻的教育。对照毛主席关于"脱下学生装，穿起粗布衣，不惜从任何小事情做起"的教导，我们批判了自己过去大事做不来，小事又不愿做的小资产阶级知识分子眼高手低的弱点，决心从小事做起，努力为贫下中农服务，同他们一起把革命圣地延安建设得更加美好。

我们这里是山区，交通不便，加上修正主义卫生路线的干扰，医疗卫生条件较差，贫下中农生了病，往往要跑十几里路去诊治。有的人因为得不到及时治疗，小病拖成了大病。看到这种情况，我们知识青年商量，把自己从北京带的常用药品集中在一起，谁家有了病人，我们就送药上门。这样，使不少生病的贫下中农恢复了健康。这以后，在贫下中农和同学们的鼓励下，我当上了赤脚医生。不久，我们就办起了大队合作医疗站。

说到这，我不能不告诉你们我思想感情的变化。一次外出买药，跟我一起去的是个贫下中农（现在是赤脚医生）。那天正下大雪，跑了三十多里山路。我筋疲力竭。到了镇上，我说："先找个旅馆歇歇。"他说："不，公事要紧，先买了药再说。"我说："那就先到饭馆吃顿饭吧。"他听了，从背包里取出从家带来的馍说："不要费钱了，饭都带着呢！"我听了以后，很受感动。是呵，贫下中农和我们想的就是两样。当天，我们连夜踏雪回村。路上，他抢着把药品都背在自己身上。他发现我脚板磨出水泡，二话没说，从自己的棉袄上抓下一把棉花垫到我的鞋里。我当时激动得不知说什么好。四年多来，贫下中农对我的教育、帮助和关怀，使我的思想感情逐渐发生了变化。

自那时起，我努力向贫下中农学习，在实践中刻苦钻研医疗技术。为了学会针灸我在自己身上练针。同学们也都争着让我在他们身上练习扎针。在大家的支持下，我比较快地学会了一些基本医疗技术，并开始为贫下中农治好了不少常见病和多发病。

以后，不管白天黑夜，不管暑寒雨雪，只要知道谁生了病，我就上门治疗。一天夜里，邻队一个贫农的未满周岁的婴儿病危，我闻讯立即翻山赶到病儿家。孩子因为患中毒性消化不良，处于昏迷状态，必须立即输液。我们医疗站没有输液设备，这里离大医院又远，病情危急，不能坐等。我望着病儿父母焦急的神情，一股阶级感情的热流涌上心头，我决心用注射器给孩子输液。我用手托着针管，跪在病儿身边，慢慢为病儿注射葡萄糖和生理盐水。由于我的身子不能活动，时间长了，疲劳万分。我默默的背着毛主席关于"有利的情况和主动的恢复，产生于'再坚持一下'的努力之中"的教导，一直坚持了四十多小时。当我看到孩子慢慢睁开了小眼睛，看到父母脸上的喜色，我感到自己和贫下中农的心贴得更紧了。

不久，外村抬来一个患急性肠梗阻的病人，必须立即开刀。但我们不会做手术，只好翻山把病人转送到几十里以外的医院去。由于路太远，病人在半路上不幸死去了。我心里十分难过，深感自己没有为贫下中农尽到职责。我当即下定决心，要学会做外科手术，为贫下中农服务，为建设新农村出力。

消息传开后，有人嘲笑说："医学院一天也没上过，就想在土窑洞里开刀，太狂妄了！"大队党支部和贫下中农却热情鼓励和支持我。不过，说实话，像我这样一个初中毕业生，要学会做外科手术，的确有很多困难。但我想，一切知识都来源于实践，不是不可克服的。我怀着为贫下中农解除病痛的强烈责任感，开始学习做外科手术。

白天，我给社员看病。夜晚，坚持在煤油灯下翻

阅医学书籍和资料。一有空就在自己的衣服、被子、床单上反复练习结扎缝合技术。我还利用回北京探亲的机会，在一家医院里见习了一个多月。医院里的同志听说我是从延安回来的知识青年，都非常热情地指导我。回村后，我们经常在猪、狗、兔、鸡等动物身上做生理解剖和手术实验。贫下中农给了我们很大的支持。没有手术床，大队木工帮我们做了一个木板床；没有高压消毒器，贫下中农就把自家的蒸笼送来；需要学习解剖、做实验手术，贫下中农就把家犬牵来。总之，需要什么，贫下中农就送来什么，这一切给了我们极大的鼓舞。

为了取得开刀的知识，我必须亲身实践。一次，我的右脚大拇指害了嵌甲，趾甲深嵌在肉里，鲜红的肉芽被顶了出来，必须动手术把趾甲拔掉，剪去那块肉芽。有人建议我去县医院做手术。我想，这不正是一次学习开刀的好机会吗？我就在脚上打了麻药，拿起血管钳向鲜红的肉芽插去。因为麻药没打好，血管钳刚触到肉上就疼得难受。我有些犹豫。可我一想到革命的需要，想到贫下中农的殷切期望，一咬牙，猛地把血管钳插进肉里，一直坚持把手术做完。

经过半年多的实践，我初步掌握了一般的外科手术技术，利用一孔土窑洞，办起了手术室。贫下中农看了都高兴地说：这真体现了“自力更生”、“艰苦奋斗”的延安精神啊！一位复员军人还兴奋地向我们讲起了战争年月，我军医务人员在破窑和窝棚里抢救伤病员的动人情景。我们想，这里条件虽然简陋，但比白求恩大夫当年在战场上的条件强多了！

手术室建立不久，我们为那位复员军人取出了胡宗南匪徒留在他身上的三个弹片。他拿着留在他身上的二十多年的弹片夸赞我们。这以后，我们经常做些小手术，受到群众的欢迎。

一九七一年初，一次重大的考验来了。一个贫农女社员突然发病。我闻讯赶到时，只见她面色苍白，蜷卧在炕上不时呻吟。经过仔细诊断，是胃溃疡.穿孔并发性腹膜炎。必须立即切开腹腔修补胃穿孔，否则将会导致中毒性休克而死亡。在这重要的时刻，我心里进行着激烈的斗争：送走吗？山高路远，势必加重病情，会发生意外，由我们做手术？这么危急的病人，这么简陋的设备，行吗？……病人的妈妈看出了我的心思，恳切地对我说：“不要怕，该怎么治就怎么治吧，治好治坏我们信得过你！”病人的丈夫，大队党支部书记高凤利，想起他弟弟死在送往大医院途中的情形，坚决要求我们就地做手术。贫下中农对我们怀着多么大的期望和信任啊！为了抢救阶级姐妹的生命，在大队党支部的支持下，我们拟定了手术方案。村里的贫下中农和知识青年小组的同学闻讯赶来，大家动手，做好准备。没有麻醉师，知识青年小陈主动承担。我们参加手术的三个知识青年和本村那位赤脚医生，都被这动人的情景鼓舞着。手术开始后，我们每个人都一丝不苟地工作，经过长时间的紧张战斗，终于圆满地做好了手术。阶级姐妹的生命得救了，我们高兴极了！

第一次大手术的成功，增强了我们的信心。通过实践，使我们看到，医学和任何科学都不是难不可攀的，只要努力钻研，是一定能够掌握的。从那以后，外地找我们看病的贫下中农越来越多了。有时，从早到晚，每天要诊治几百人。我们也常背起药箱，巡回医疗，向贫下中农请教草药、偏方，并上山采挖中草药。在实践中，我们的医学知识由少到多，医疗技术逐步提高。四年来，我们逐渐掌握并运用腰椎麻醉、硬膜外麻醉和针刺麻醉等方法，作了胃穿孔修补、肠梗阻、子宫外孕、子宫切除、甲状腺全切除、关节复合术、骨结核病灶消除术等较大手术一百九十多例，大小手术共计一千多人次。我们常这样想，是毛泽东思想的光辉，照亮了我们的土窑洞，使我们在偏僻山乡和土窑洞里为人民做了一点有益的工作。

亲爱的知识青年们！我向你们介绍的这一切，为的是用事实证明毛主席指出的这条真理：“知识不和工农民众相结合，则将一事无成。”为的是把我们每点成绩都化作子弹，共同射向刘少奇、林彪一伙，使他们的什么“下乡镀金”“读书做官”、“变相劳改”等反动谬论见鬼去吧！“农村是一个广阔的天地，在那里是可以大有作为的。”事实不是这样吗？在这个广阔的天地里，每个革命青年的前途都是无限的。

在接受再教育中，我们和贫下中农建立了深厚的感情。我们为他们做了一点事，他们却把我们看得非常重。四年多来，我们村的贫下中农像父母一样关心和照顾我们。我身体不好，常犯胃病，我的房东康儿妈特意去镇上买了一块红布，亲手做了一个陕北流行的兜肚，让我戴上保暖。我有时病倒了，人们就做些好饭好菜，并热心护理我。曾让我做过手术的一位女社员，偷偷量了我的鞋样，做了一双鞋送给我。她寓意深长地说：“我这双鞋，样子不好看，可穿它走咱陕北的山路是最好不过了！”贫下中农对我们寄托着多么深切的期望啊！我们取得的每一点成绩，都应该归功于党，归功于毛主席，归功于贫下中农的再教育。我们只是做了一点工作，在革命征途上刚刚迈出了第一步。即使这样，党也给了我们很大的荣誉。一

九七二年九月，我光荣地加入了中国共产党。无产阶级导师列宁在谈到青年人应当怎样安排自己的任务时指出："在任何乡村和任何城市里，每天都能实际解决共同劳动中的某种任务，哪怕是最微小、最平常的任务。要保证共产主义建设成功，就要看这个工作在每个乡村里进行得怎样"。在祖国的乡村，在广阔的田地里，我们每个知识青年，不就是应该这样去做么？

从现在起，五十年内外到一百年内外，是一个翻天覆地的伟大时代。我们这一代知识青年肩上的担子是很重的。我们一定要努力学习，勇往直前，不辜负老一辈革命者的殷切期望，把自己锻练成无产阶级革命的事业可靠接班人。

此致

革命敬礼！

孙立哲　于延安地区延川县

（原载1973年12月21日《人民日报》）

一个反革命的政治骗局

——"四人帮"炮制《答卷》作者这个假典型的调查

一九七三年七月九日，"四人帮"在辽宁的那个死党精心炮制的的所谓《一份发人深省的答卷》（以下简称《答卷》）连同"编者按"，在《辽宁日报》头版头条发表了。接着，《人民日报》等许多报纸，都以显著位置转载。一时，《答卷》成了所谓反潮流"代表作"，《答卷》作者也被吹捧为所谓反潮流的"英雄"。资产阶级野心家江青大肆宣扬：《答卷》作者"真了不起，是个英雄，他敢反潮流"。"四人帮"在辽宁的那个死党更是得意忘形，到处狂叫：《答卷》作者"是块有棱有角的石头，我要拿起这块石头打人了"。假的就是假的，伪装应当剥去。随着王张江姚"四人帮"的彻底垮台，这份所谓《答卷》的真相，终于大白于天下了。它完全是"四人帮"蓄意炮制的一个反革命的政治骗局。

"四人帮"为了篡党夺权，要拣"石头"打人，是蓄谋已久的。

一九七三年四月，国务院下达了大学招生文件，强调要遵照伟大领袖毛主席关于"要从有实践经验的工人农民中间选拔学生"的指示，改革旧的招生制度。明确指出：要坚持选拔具有二年以上实践经验的优秀工农兵入学，坚持群众评议和群众推荐，在政治条件合格的基础上，重视文化程度，进行文化考查，了解推荐对象掌握基础知识的情况和分析、解决问题的能力。同时，也要防止"分数挂帅"。这些规定，给文化大革命以来的高等院校招生工作指明了方向，有利于巩固和发展无产阶级教育革命的成果，对于贯彻执行毛主席的教育方针，把学生培养成为有社会主义觉悟的劳动者，具有重要的意义。这种新的招生办法，既同"以分取人"那种旧的招生制度有着本质的区别，又同否定学文化这种形而上学的教育思想划清了界限。文件发下不久，"四人帮"在辽宁的那个死党窜到北京，同"四人帮"在某大学的亲信进行了密谋。他们诬蔑文化考查是大学招生的"弊病"，是"智育第一"，"文化至上"，要"辽宁拿出点材料来"。"四人帮"在辽宁的那个死党回去以后，大耍反革命两面派的手法，胡说什么："文化考查可以搞，但是，我保留批判权。"他们一方面同意搞文化考查，一方面却要"保留批判权"，这不是赤裸裸地说明他们存心要整人吗！

当时，兴城县是辽宁省大学招生文化考查的一个试点。本来，在兴城考区，考生可以翻书，考题不是偏题怪题，考试方法也不是突然袭击。可是，"四人帮"在辽宁的那个死党却瞎说是什么"闭卷"，"搞得很紧张"，"从教师本身来看有些问题，考试方法也有问题"。他还别有用心地说，这"不是辽宁的问题，是全国的问题"。大家知道，这次大学招生，是文化大革命以来如何搞好高等学校招生工作的一次试验，路线是正确的，即使有些地方由于缺乏经验，在实践中出现了些这样那样的问题，也是不难纠正的。"四人帮"在辽宁的那个死党，抓住文化考查大做文章，以百倍的疯狂咒骂："在今天，我们刚刚着手改变资产阶级知识分子统治学校的现象，居然有人千方百计逼迫工农兵去适应旧的教育制度，这实在是大有反攻倒算之嫌。""四人帮"的狗头军师张春桥，更是居心险恶地叫嚣："这样搞是复辟，把我们寄予希望的人都给卡了。"他们此唱彼和，真是项庄舞剑，意在沛公。他们把攻击的罪恶矛头，直接指向以毛主席为首的党中央，指向敬爱的周总理和国务院其他负责同志，指向毛主席无产阶级革命路线。

心怀卑鄙的目的的人，什么卑鄙手段都使得出来。"四人帮"及其在辽宁的那个死党，为了炮制《答卷》作者这个假典型，颠倒黑白，混淆是非，弄虚作假，真是费尽心机。

一九七三年七月十日，在辽宁省大学招生文化考查座谈会上，锦州市招生办公室负责人，汇报兴城

县考试情况，谈到一个生产队长答不上卷给领导写信一事。“四人帮”在辽宁决定要《辽宁日报》加“编者按”发表。当时，有不少群众反映，《答卷》作者在信中打击别人，吹嘘自己，暴露出他自己倒是个“大学迷”。“四人帮”在辽宁的那个死党拣“石头”打人心切，竟说什么：“不要孤立地看一句话两句话，要看主流嘛，要看这封信发表后起的作用。”七月十八日，他在退给《辽宁日报》的送审小样上，竭力为所谓的《答卷》乔装打扮，把最能反映《答卷》作者写信意图的最后一段话，即“我所理想和要求的，希望各级领导在这次入考学生之中，能对我这个小队长加以考虑为盼！”统统删掉了，并亲自改写了“编者按”，为《答卷》涂上一层“反潮流”的油彩，指定第二天（即七月十九日）立即见报。

“四人帮”在辽宁的那个死党，在他精心改写的“编者按”，胡说什么《答卷》作者在这次考试中“似乎交了‘白卷’”，然而却是“一份颇有见解，发人深省的答卷”。这是墨写的谎言。事实是，六月二十八日下午，这个自称为“自我表现胜似黄牛”的《答卷》作者参加语文考试，谈《学习〈为人民服务〉的体会》，竟不知所云，只得三十八分；二十九日上午，他参加数学考试，只得六十一分；下午，又参加理化考试，只答了化学部分的六道小题，得六分。结论很明白：《答卷》作者参加了所有的考试，每门考卷都答了题，他交的根本不是什么“白卷”。

《答卷》作者写信的目的，完全是乞求上大学，向上爬。考试前，他借书复习功课；考试时，他按期赴考。第三天下午考试，他睡过了时间，竟从窗子跳进应试。这里需要指出的是，早在公社文化考查时，《答卷》作者就给领导写过乞求上大学的信。这次在县里考试，他答理化题时，“眼瞪着，真是心有余而力不足”，“所苦闷的地方就在这里，几个小时的书面考试，可能将把我的入学资格取消”，深感自己上大学的“自幼的理想”即将变成泡影。在这种无可奈何的情况下，他故伎重演，把卷子翻过来，掏出一个绿色塑料皮的本子，从上面抄下早已准备好的写给“尊敬的领导”的一封信。《答卷》作者在信中表白：“自己的政治面貌和家庭社会等都清白如洗”。现在一查，根本不是那么回事。《答卷》作者的生父，解放前是兴城县一家粮业油坊的股东、经理，公私合营每月还收房租，拿定息，政治历史也很不清白。“四人帮在辽宁的那个死党，在所谓的《答卷》发表之前，也曾装模作样到兴城县，作关于《答卷》作者“情况的调查”，但是不顾事实，美化《答卷》作者“家庭成员和主要社会关系均未发现政治历史问题”。考试结束后，《答卷》作者还跑到县公安局找熟人挖门子，还到了原来的老师、县教育局长那里。请求“在录取考生时考虑考虑”他的要求，《答卷》作者上大学临行时，还对他的生父说：“这回我可熬出来了！”大量事实证明，《答卷》作者根本不是什么反潮流的“英雄”，而是一个地地道道的“大学迷”

“四人帮”及其在辽宁的那个死党，不择手段地弄虚作假，炮制《答卷》作者这个假典型，把他捧起来，吹起来，“诱以官、禄、德”，完全从属于“四人帮”反革命政治的需要，是为他们篡党夺权服务的。揭露“四人帮”及其在辽宁的那个死党的大量反革命罪行，使我们进一步看到，“四人帮”需要有《答卷》作者这样的人，充当他们的前台打手，在他们篡党夺权的阴谋活动中，说他们想说的话，办他们要办的事。果然《答卷》作者随着“四人帮”的指挥棒，疯狂地向无产阶级进攻，他打着所谓“反潮流”的旗号，到处大放厥词，煽风点火，制造混乱，妄图打倒一大批中央和地方的党政军负责同志。毛主席逝世以后，他公开跳出来，恶毒攻击伟大的领袖和导师毛主席，攻击英明领袖华主席和以华主席为首的党中央，终于堕落成了一个现行反革命。

乌鸦的翅膀遮不住太阳的光辉。“四人帮”及其在辽宁的那个死党拣“石头”打人，结果搬起石头砸自己的脚。以华主席为首的党中央，一举粉碎了“四人帮”篡党夺权的阴谋，驱散了我国上空的那股乌云。这个反革命的政治骗局的炮制者——“四人帮”及其在辽宁的那个死党被揪出来了，《答卷》作者也现出了他真右派的原形，真是大快人心！我们要在以英明领袖华主席为首的党中央的领导下，乘胜前进，彻底清算“四人帮”及其在辽宁的那个死党篡党夺权的滔天罪行，巩固无产阶级专政，把毛主席开创的无产阶级革命事业进行到底。

《辽宁日报》记者
《人民日报》记者

（原载1976年11月30日《人民日报》）

揭穿一个政治骗局

——《一个小学生的来信和日记摘抄》真相

《人民日报》编者按：一九七三的十二月二十八日，《人民日报》在“四人帮”控制下，加“编者按”转载

了《一个小学生的来信和日记摘抄》，在全国造成了极其恶劣的影响。接着，又加"编者按"发表了小学生答复王亚卓同志的信，使提出正确意见的三位同志惨遭政治迫害。去年十二月十四日，我们发表了王文尧、恩亚立、邢卓三同志写的题为《揭穿"王亚卓事件"冤案》的文章，为这三位同志平了反，并在"编者按"中表示：我们要"彻底揭批'四人帮'利用《人民日报》这块舆论阵地所犯的一切罪行，一笔一笔算清楚。"

最近，我们有机会看到这位小学生的全部日记，并向有关方面调查核实。调查结果证明，所谓《一个小学生的来信和日记摘抄》，完全是适应"四人帮"篡党夺权的反革命政治需要，蓄意编造出来的，是一个政治骗局。

粉碎"四人帮"后，小学生事件拖了近二十个月，现在总算基本上弄清楚了。这是一件大好事。它再次说明欺骗是不能持久的，谎言是掩盖不住的，一桩桩，一件件，到头来都会水落石出。

（一）

"四人帮"为了篡党夺权，在教育战线制造了一系列反革命事件，使各级各类学校遭到巨大的破坏。《一个小学生的来信和日记摘抄》就是一个突出的反革命事件。

在这个问题上，《人民日报》是有帐的。

一九七三年十二月十八日，阶级异已分子姚文元指使其在《人民日报》的心腹，转载十二月十二日《北京日报》刊登的《一个小学生的来信和日记摘抄》以及《北京日报》的编者按语。《人民日报》在自己的按语中，吹捧这个小学生"敢于向修正主义教育路线的流毒开火，生动地反映出毛泽东思想哺育的新一代的革命精神面貌"。姚文元还指令《人民日报》在转载《北京日报》这个材料时，配一个中关村一小"形势大好"的"简短新闻"，从另一个侧面来肯定小学生的信和日记。"四人帮"在北京的那个女黑干将在这个新闻中加上了"要看到资产阶级右倾势力的危险性，要向他们应战"一句，公开表明了"四人帮"炮制这个黑典型，进行反革命阴谋活动的罪恶目的。"来信和日记摘抄"出笼后，"四人帮"就开动他们手中控制的各种舆论工具，把一个十二岁的五年级小学生，吹捧成"可爱的革命小将"、"反潮流英雄"。

"四人帮"树起了这样一个"革命小将"，便立即在教育战线掀起大批实际上并不存在的所谓"师道尊严"的恶浪。粉碎林彪反党集团后刚刚恢复教学秩序的学校，又被糟蹋得不成样子。就拿北京为例，短短几个月内，仅学校的玻璃，就被砸碎二十多万平方米；好的校风、学风遭到极大的破坏。广大干部、群众、家长，无不对此痛心疾首，而"四人帮"及其黑干将却得意洋洋，称赞这"是对资产阶级知识分子的反抗"，是对"师道尊严"的"惩罚"，夸奖小将"造反精神""可爱极了"。事实充分说明，《一个小学生的来信和日记摘抄》出笼，大批"师道尊严"，大树"反潮流"人物，是"四人帮"篡党夺权反革命阴谋的组成部分。这一滔天罪行，必须彻底清查，彻底批判。

粉碎"四人帮"以后，全国人民特别是教育战线的广大师生、干部，一直强烈要求揭发批判"四人帮"炮制《一个小学生的来信和日记摘抄》的罪行。最近，在全国教育工作会议期间，一个署名"钟诚"的教师给大会写信，对长期不认真揭批"四人帮"炮制的"来信和日记摘抄"事件，义正辞严地提出了批评，反映了教育战线广大干部和师生的呼声。为此，我们进行了一些调查。大量事实证明，所谓"不能完全否定'师道尊严'存在"。"日记确是小学生本人所写，内容已经查证落实"云云，完全是欺人之谈。现在，我们向广大读者披露"来信和日记摘抄"的真相，以便进一步揭批"四人帮"的罪行。

（二）

五年前，《一个小学生的来信和日记摘抄》在《北京日报》发展的前夕，当有人跑来跑去"调查"的时候，中关村一小的同志曾愤愤地指出："这完全是一出戏"。事实正是这样。

所谓小学生的"来信"，完全是在小学生家长的指令下制造出来的。也可以说，"小学生的来信"，实际是"小学生家长的来信"。请看事实：

小学生家长在"来信和日记摘抄"出笼前两个月，即一九七三年十月间，别有用心地进行了频繁的活动。

十月十六日，小学生家长到中关村一小找班主任谈话。这时正是那个小学生和班主任矛盾比较"尖锐"的阶段。可是小学生家长在班主任面前，根本不提及那个小学生同老师之间的关系问题，只是问班里的同学对这个小学生有什么意见。同时，他背着班主任，向在校的同学们调查×××是不是学校领导成员，是不是党员，并向同学们发泄他对班主任的不满。

十月十八日，小学生家长给中关村一小党支部和班主任老师写了一封洋洋数千言的信。说什么"一

个小学生在日记中说出自己对老师的意见，如果在文化大革命前是不可想象的”，“反潮流的革命精神具有深远的意义”。他“写这封信也不是××一个孩子的教育问题，通过这件事的解剖，有许多问题是值得引起人们的研究的”。

十月十九日，小学生家长又跑到海淀区教育局“反映情况”。他从那里听到了“师道尊严”这个词，但不解其义，回到本单位立即向一个同志询问“师道尊严”是什么意思。于是，在十二月二十日的“小学生”日记上，“师道尊严”这个词就第一次出现了。

十二月十二日，《北京日报》于一版头条位置。发表了《一个小学生的来信和日记摘抄》。当时就引起人们的普遍怀疑：一个小五年级的孩子，怎么可能写出这样带有严重政治性的信？熟悉小学生的老师认为，像“来信”结尾那样的长句，小学生根本不会使用，背后肯定有人唆使，操纵和支持。果然，现在查明，小学生的“来信”中最厉害的话，如说老师批评她“拆老师的台”，“打击老师威信”，“恶毒攻击老师”，她认为老师是“压制民主”，“打击报复”这些话，同家长的信一字不差。其他，如“班里还出了简报，点名批判我的日记。……甚至个别同学提出把我‘批倒批臭’的口号”一段话，也基本上同其家长信中的话一样，只是语言、人称有些改动而已。这就是轰动一时的、被“四人帮”树为“反潮流英雄”的小学生“来信”的真相。

（三）

小学生的“来信”为伪造的，那么，为“来信”提供根据的“日记摘抄”，又是怎样一回事呢？

最初，用小学生署名向几家报刊寄出那封信时，并没有日记。见报时才增加了“日记摘抄”。我们看了这个小学生一九七三年的全部日记，经过对比分析，不难看出，“日记摘抄”同样是为了迷惑视听而歪曲、编造出来的。

小学生的日记从一九七三年四月二十三日起，到十一月五日止，共一百四十篇。九月四日以前的所有日记中，没有任何一处反映出师生之间有对立。相反，倒是几次提到班主任对她的帮助和教育。例如，小学生在六月九日的日记中，记述了两个同学指出她不虚心，同学一给提意见，“就凳（蹬）眼睛”，“老师批评时也不服气，由（尤）其当上红小兵以来很严重”。这是“说明我当上红小兵以后骄傲自满，觉得自己了不起了”。六月二十一日记，详细记述了她对班主任严格要求学生的认识。这天全班小学生参加修篱笆。班主任看见他们修得不合要求，让拆了重修。这个小学生写道：“这时我才意识到篱笆修得很不好，左看右看不合式（适），老师说得对，老师这种认真精神值得我学习”。班主任也在这个学生的日记上写过一些评语，如“写得认真”，“希望为革命努力学好外语”等，给予鼓励。事实表明，这里记述的是尊师爱生的关系，哪有什么“师道尊严”可言。

再看小学生反映和班主任闹矛盾的日记，即九月五、六、七、二十八日，十月一、十三、十六、十八、十九、二十、二十一日的十九篇，这该是“师道尊严”的真凭实据了吧！但是，许多事实又都是小学生自己也否定了或基本修正了的。这十一篇中间，就有三篇是小学生检查自己的错误，或说明自己批评老师不当的。例如，九月六日的日记，是检查五日在课堂上当教师批评一个同学的错误时，自己表现不好的。又如，十月一日的日记，小学生分析和检查了三篇日记（“日记摘抄”中九月五、七、二十八日三篇）的缺点，说，“第一次提意见是一次教师批评我，我发现一些语句不够确切。……第二篇日记我是全为帮助教师而写下的，……现在我认识到对教师有意见可以提，但又得保证有利于团结，我认识到我的态度是非常不好的。今后一定改正。第三篇日记我是完全在情绪上写的。”“所以这篇日记写得很不好，今后改正。”十月二十九日小学生还在日记中总结检查了“最近两个月”自己和老师闹矛盾“影响了老师工作，也影响了自己学习”，小学生“在情绪上”对老师提了批评，就是敢于“反潮流”吗？当然不能。正因为如此，这些日记就在“摘抄”者的手中“落选”了。

但是，“日记摘抄”中，确实把“师道尊严”说得很严重，这又是怎么一回事呢？见报的六篇“日记摘抄”，我们不一一说了，只看两个实例，事情就一目了然。例如，十月十九日的日记，全文九百字，经过“摘抄”，用了一百四十字。小学生在这篇日记中集中记录了那段时间老师对她作的十多条批评，编者只“摘”了四条。老师严正向这个学生指出的：“在这次斗争 中，你反潮流反错了，你把老师当作反潮流的对象反，反错了。毛主席是提倡领导有一点缺点就反吗？”这些话被删去了；老师揭露小学生的父亲在后面捣鬼，制造师生对立的话，如“小学生对老师提意见过头了一点，只能说明小学生比较幼稚，这话不可能是你写的，是别人教你的”，也被删去了；教师旗帜鲜明地反对乱扣“师道尊严”大帽子的话，被删去了；老师告诫这个小学生对同学的一些错误，不应当“上纲到政治性错误”的话，也删去了。又如九月二十八

日的日记原来写着："今天，老师批评我不该给你（指老师）提意见，说什么（我）老不承认错误，就抓住老师的一句话不放……对不起以后我有意见，还是要提的"。编者"摘抄"为："今天，老师批评我不该给他提意见。对不起，以后我有意见，还是要提的"。经过这样"加工"的"日记摘抄"，教师被渲染成为"师道尊严"十足，连学生提点意见也不接受。

还需要指出的是，报纸上刊登的几篇日记本身，不全是当时的真实情况。本来这个小学生五年级时还不是红小兵，这说明她确实有缺点。正是刚刚接手五年级的班主任，看到她的学习、纪律、劳动等方面都有进步，才把她发展为红小兵。这年下半年，班主任发现这个小学生由于受家长的资产阶级思想的影响，在参加劳动、遵守纪律、师生关系、同学关系等方面有明显的退步。老师出于关心，曾多次对这个小学生进行教育，这无疑是对的。即使老师的工作方法简单生硬一点，甚至有一些错误，学生提出意见，提出批评，这与"师道尊严"有什么相干呢！如果老师对学生进行这些批评和教育，就是"师道尊严"，那么，教师还要不要教育学生，要不要管学生，要不要指出学生的缺点、错误？教师对小学生只能说是，不能说不，还要教师干什么！

事实被歪曲了，是非被颠倒了，于是一个十二岁孩子被树成"反潮流英雄"、"可爱的革命小将"。"四人帮"那两个黑干将当时就吹捧小学生，说什么"一个很小的小学生提出了一个大问题"。从此，这个小学生就被吹捧为不可一世的"风云人物"，又是请她在报上写文章，大会作报告，又是上银幕，赴宴会。

"来信和日记摘抄"抛出以后，虽然人们普遍怀疑这个"典型"的真实性，但没有人认为是小孩子的责任。北京内燃机厂一位老工人当时就给小学生写信，要她"想想那些把你捧起来的人是些什么玩艺？为什么拿一个五年级的小学生做文章，又为什么竟借题发挥，当然你还小，容易受坏人影响，但我相信随着历史的演变，你一定会明白"，严肃地指出此事是背后有人导演的。粉碎"四人帮"以后，大家看得更清楚了，批判的矛头始终对准"四人帮"。

欺骗不能持久，谎言终究掩盖不了事实，"四人帮"炮制《一个小学生的来信和日记摘抄》的真相，终于被揭露出来了。这是一件大好事！其实，在这个事件中，小学生是无辜的，是受害者。现在彻底揭露"四人帮"炮制这个事件的罪行，还历史以本来面目，也是为了消除"四人帮"给小学生造成的压力，并使小学生从这个事件中吸取有益的教训。

在"四害"横行的时候，《人民日报》转载了"来信和日记摘抄"，欺骗了广大读者，起了极恶劣的作用。我们决心和广大师生、干部一起，继续深入揭批"四人帮"这一罪行，彻底肃清其流毒。《人民日报》记者

（原载1978年5月21日《人民日报》）

共和国档案

新年献词

《人民日报》、《红旗》杂志、《解放军报》一九七三年元旦社论

在毛主席无产阶级革命路线指引下，我们满怀革命豪情，跨进了一九七三年。

在新年到来的时候，我们向在社会主义革命和社会主义建设中做出贡献的广大工人、农民、人民解放军指战员、革命干部、革命知识分子致以革命的敬礼！向全国各族人民表示亲切的问候！向全世界的革命人民和各国的朋友们表示热烈的祝贺！

过去的一年，是我国人民在政治思想战线、经济战线和外交战线取得伟大胜利的一年。

批修整风运动在全国更加深入扎实地开展，保卫和发展了无产阶级文化大革命的丰硕成果。广大干部和群众攻读马列的书、毛主席的书，开展对刘少奇一类骗子的革命大批判，进一步清算了他们的反革命罪行，戳穿了他们的谣言和诡辩，提高了识别真假马克思主义的能力。毛主席的无产阶级革命路线更加深入人心。党的各项无产阶级政策得到更好地落实。上层建筑领域的斗、批、改取得了新的成果。毛主席倡导的实事求是、群众路线的作风，谦虚谨慎、艰苦奋斗的作风进一步发扬。人民解放军在政治上，军事上有了新的提高。伟大的、光荣的、正确的中国共产党经历了尖锐复杂的阶级斗争和两条路线斗争的锻炼，更加发展壮大。无产阶级领导的以工农联盟为基础的各族人民的革命大团结，更加坚强。我国的无产阶级专政更加巩固。

在思想和政治路线教育的推动下，各项建设事业取得了新的成就。亿万贫下中农和社员群众依靠集体力量，在工人阶级和全国人民的支援下，以顽强的斗志战胜了严重自然灾害，夺得了好收成。工业生产继续上升，质量提高，品种增加，钢、煤、原油、化肥、电力、交通运输等都完成和超额完成了国家计划。财政贸易情况良好，物价稳定，人民生活有了改善。教育革命继续发展。科学技术、医药卫生取得了新的成就。群众性的文艺创作和体育活动广泛开展。无产阶级的新生事物在各条战线蓬勃兴起，茁壮成长。

我国政府和人民继续贯彻执行毛主席的革命外交路线，在外交战线上取得了一系列重大的成就。我国同社会主义兄弟国家的革命友谊继续发展，同友好国家的合作关系进一步加强，同越来越多的国家建立了外交关系。我国人民同各国人民的友好往来更加广泛，我们互相支援，互相帮助，促进世界形势继续朝着有利于世界各国人民的方向发展。

国内外形势的发展，使我们更加深刻地认识到："这次无产阶级文化大革命，对于巩固无产阶级专政，防止资本主义复辟，建设社会主义，是完全必要的，是非常及时的。"那些千方百计破坏这场大革命的牛鬼蛇神，那些做梦也想着把中国变成他们的殖民地的英雄好汉们，已经遭到了历史的无情嘲笑。

伟大领袖毛主席最近教导我们，胜利了，不要忘乎所以。过去军队打仗，打了胜仗就要总结经验，指出新的任务，继续前进。毛主席还指示我们要"深挖洞，广积粮，不称霸。"现在我们的任务就是搞好批修整风，进一步贯彻执行毛主席提出的备战、备荒、为人民的伟大战略方针，团结全党和全国人民，谦虚谨慎，艰苦奋斗，沿着党的"十大"路线继续前进。

在新的一年里，我们要把批修整风这个头等大事继续抓紧抓好。批修整风，首先是批修，其次才是整风。各级党委要严重区分两类不同性质的矛盾，始终把批判的矛头对准刘少奇一类骗子，牢牢掌握这个斗争的大方向。刘少奇一类骗子路线是一条反革命的修正主义路线。他们搞修正主义，不搞马克思主义；搞分裂，不搞团结；搞阴谋诡计，不搞光明正大。他们叛党叛国，成了叛徒卖国贼。他们的罪恶目的就是要从根本上改变党在社会主义历史阶段的基本路线和政策，颠覆无产阶级专政，复辟资本主义。他们妄图把毛主席领导下我党我军我国人民亲手打倒的地主资产阶级再扶植起来。在国内，他们在联合地、富、反、坏、右，实行地主买办资产阶级的法西斯专政。在国际，他们要投降苏修社会帝国主义，反华反

共反革命。这就是刘少奇一类骗子修正主义路线的实质。我们一定要抓住这个实质，进行深入的批判。全党同志，要坚持不懈地认真看书学习。特别是高中级干部，要下苦功夫学好中央规定的几本马列著作和毛主席著作。只有努力掌握马克思主义的立场、观点和方法，善于理论联系实际，才能识破刘少奇一类骗子的伪装，从政治上、从思想上、组织上把那些修正主义谬论批深批透，准确地划清正确路线和错误路线的界限。在批修整风中，要认真汲取两条路线斗争中的经验教训，纠正不正之风。要警惕和打击一小撮阶级敌人的破坏活动。批修整风搞好了，广大干部和群众的两条路线斗争觉悟提高了，全党和全国人民在毛泽东思想基础上的团结必将进一步加强，我们的革命事业就会继续蓬蓬勃勃地向前发展。

我们要充分看到广大群众在批修整风中激发出来的社会主义积极性，更好地贯彻执行毛主席制订的鼓足干劲，力争上游，多快好省地建设社会主义的总路线。鼓足干劲，力争上游，就要充分发动群众。群众是真正的英雄。必须坚定地相信群众的多数，首先是工农基本群众的多数，这是我们的基本出发点。只要我们真正地依靠群众，独立自主，自力更生，艰苦奋斗，勤俭办一切事业，我们就一定能够推动社会主义建设较快地前进。为了充分发挥人民群众的智慧，要全面落实毛主席的各项无产阶级政策，进行深入细致的思想政治工作，调动一切积极因素，团结一切可能团结的人，并且尽可能地把消极因素转变为积极因素，为建设社会主义祖国服务。

在社会主义建设中，我们要进一步贯彻执行以农业为基础、工业为主导的方针，处理好农、轻、重的关系，搞好农业，加强农业。农业战线要深入开展农业学大寨的群众运动，做到以粮为纲，农、林、牧、副、渔全面发展。工业战线要抓紧基础工业，加快原料、材料、燃料、电力工业的步伐，促进钢铁和整个工业的发展。要继续开展工业学大庆的群众运动，做好思想政治工作，依靠工人群众加强企业管理，提高产品质量，降低成本，提高劳动生产率。要坚定地把上层建筑领域的斗、批、改继续进行下去，使社会主义的文化、教育、科学、卫生事业更加繁荣，更好地为巩固社会主义经济基础建设服务。人民解放军要严格训练，严格要求，努力提高政治水平和军事技术水平。全国军民要提高警惕，加强战备。各条战线的同志要遵照毛主席关于“路线是纲，纲举目张”的教导，在执行各项具体工作路线和具体政策的时候，牢牢记住党在整个社会主义历史阶段的基本路线，牢牢记住毛主席关于社会主义社会中阶级和阶级斗争的科学分析。只有这样，才能抓住主要矛盾，才不至于迷失方向，才能做好工作。

加强党的一元化领导，是各条战线夺取新胜利的重要保证。在党中央的领导下，在一个地区，由当地最高一级的地方党委，对党政军民各个方面实行一元化领导，这是我们党的传统。各级党委要坚持民主集中制。在党委内部，要搞“群言堂”，反对“一言堂”，在毛泽东思想的基础上，搞好“一班人”的团结。基层党组织要健全党内的民主生活，经常开展批评和自我批评。要努力造成一个又有集中又有民主，又有纪律又有自由，又有统一意志、又有个人心情舒畅、生动活泼，那样一种政治局面，以利于依靠人民群众的力量巩固无产阶级专政。工会、共青团、红卫兵、红小兵、贫下中农组织、妇女组织，应当经过整顿逐步健全起来。各级领导机构要按照老中青三结合的原则，注意发挥老干部的作用，注意培养新干部，特别是要注意从工人中、从妇女中、从少数民族中培养干部，并努力帮助在职干部更快地提高理论水平和实际工作能力。不管老干部、新干部，军队干部、地方干部，都要虚心向群众学习，加强调查研究，坚持群众路线，全心全意为人民服务。

当前国际形势一片大好。整个世界在大动荡、大分化、大改组的过程中改变着面貌。各国人民的革命斗争正在深入发展。中、小国家更广泛地联合起来反对美苏两个超级大国的霸权主义和强权政治。苏修在全世界人民面前进一步暴露出它的社会帝国主义面目。不论苏修、美帝玩弄多少阴谋诡计，都不能阻止国家要独立、民族要解放、人民要革命的历史潮流奔腾向前。在新的一年里，我们将继续贯彻执行毛主席的革命外交路线，进一步加强同社会主义国家的团结，坚决支持各国人民的革命斗争，在五项原则的基础上，争取和社会制度不同的国家的和平共处，为促进人类进步事业而努力。

最近，美帝国主义对越南民主共和国进行大规模的轰炸袭击。对美帝国主义的这一侵略行径，中国人民表示极大的愤慨和强烈的谴责。如果美国政府不立即停止轰炸，不签署“关于结束战争、恢复越南和平的协定”，坚持侵略战争，中国人民将一如既往，坚决履行自己的国际主义义务，全力支援越南人民的抗美救国战争。中国人民将继续坚定不移地支持老挝人民和柬埔寨人民的抗美救国斗争。我们深信，胜利一定属于印度支那三国人民。

在欢度新年的时候，我们对台湾省的骨肉同胞

表示深切的关怀。我们一定要解放台湾。我们对港澳同胞表示怀念。我们对海外侨胞致以问候，祝愿他们为增进中国人民和各国人民的友谊作出更多的贡献。

让我们在以毛主席为首的党中央领导下，团结起来，争取更大的胜利！

（1月1日《人民日报》）

第五套儿童广播体操动作说明

（七岁——八岁）

一、伸展运动（二个八拍）

预备姿势：立正。

1. 两臂侧平举。

2. 两臂肩侧屈，五指并拢触肩。

3. 两臂斜上举（掌心相对），同时起踵、挺胸、稍抬头。

4. 两臂经体侧放下，还原成立正。

5—8同1—4，但第七拍换右脚做。

注意事项：(1)全蹲时，两膝并拢，臀部低于膝，但大小腿不要靠紧。(2)脚后出时，两腿不要弯屈。

三、踢腿运动（四个八拍）

预备姿势：立正。

1. 两臂侧下举，同时左脚前出一步，右脚起踵，重心移至左脚。

2. 两手叉腰，同时右腿伸直向前上方踢起。

3. 还原成“1”的姿势。

4. 还原成立正。

5—8同1—4，但出右脚踢左腿。

注意事项：踢腿时，上体要正直，脚面绷直，支撑腿要伸直。

四、体侧运动（四个八拍）

预备姿势：立正。

1. 两臂经体侧至两手扶头后（指尖相对，同时左脚侧出一步（与肩同宽），脚尖点地，重心在右脚上。

2. 上体向左侧屈（两膝不要弯屈）。

3. 上体直立，同时两臂摆至侧平举。

4. 还原成立正。

5—8同1—4，但向右侧做。

注意事项：(1)两手扶头后时不要掩耳，两肘与身体在同一平面。(2)上体不要扭转或前屈，不低头。

五、体转运动（四个八拍）

预备姿势：立正。

1. 左手叉腰，右臂屈肘，手放左腰间（掌心向上），上体自然向左转体约45°，同时左脚侧出一步（与肩同宽）。

2. 右臂经体前伸直向右侧平举，并摆至正后方（转体约135°），眼看右手。

3. 还原成“1”的姿势。

4. 还原成立正。

5—8同1—4，但出右脚向左转体。

注意事项：上体不要后仰，两脚不要移动。

六、腹背运动（四个八拍）

预备姿势：立正。

1. 左脚侧出一步（与肩同宽），同时两臂经体前至上举（掌心向前），上体后屈，抬头。

2. 上体前屈，手指触地。

3. 还原成“1”的姿势。

4. 还原成立正，但两臂可自然后摆。

5—8同1—4，但换右脚向右侧出一步，最后一拍还原成立正。

注意事项：两腿不要弯屈，上体所屈时不要挺腹。

七、全身运动（四个八拍）

预备姿势：立正。

1. 左脚顺脚尖方向迈出成弓步，同时两臂经体前斜上举（掌心相对）。

2. 上体前屈，同时两臂经体前向后上摆（掌心向上）。

3. 两臂向下经体前绕至左臂前斜上举。右臂后斜下举（掌心都向下），同时上体抬起眼看左手。

4. 还原成立正。

5—8同1—4，但左右相反。

注意事项：上体前屈时不要低头，后腿不要弯屈也不要起踵。

八、跳跃运动（二个八拍）

预备姿势：立正。

1. 两脚跳成左右一开立，同时两手叉腰。

2. 两脚跳成并腿站立。

3. 两脚跳成左右开立，同时两臂经体侧摆至头上，击掌一次。

4. 两脚跳成立正。

5—8同1—4。

注：做这套体操时，呼吸要自然。一般做舒展、上举、扩胸等动作时，应注意吸气；做下蹲、前屈等动作时，应注意呼气。

（6月1日《人民日报》）

第五套儿童广播体操动作说明

（九岁——十二岁）

一、伸展运动（二个八拍）

预备姿势：立正。

1. 两臂经体前至胸前平屈并后振（指尖相对，掌心向下）。

2. 左脚前出一步，重心移至左脚，右脚脚尖点地，同时两臂经体前舒畅 直（两手翻掌）摆至侧平举并后振。

3. 两臂向下经体前摆至斜上举（掌心相对），挺胸，稍抬头。

4. 两臂经体前向下自然后摆，同时左脚收回。

5—8 同 1—4，但出右脚做。最后一拉还原成立正。

注意事项：动作要连贯舒展。

二、下蹲运动（四个八拍）

预备姿势：立正。

1. 两臂侧平举。

2. 全蹲，两膝关拢、两手抱膝，眼看前下方。

3. 起立，同时两臂侧平举，左腿侧腿侧摆，脚面绷直。

4. 还原成立正。

5—8 同 1—4，但换右腿做。最后一拍还原成立正，同时两臂屈肘握拳于腰侧（拳心向上）。

注意事项：（1）全蹲时，臀部低于膝，但大小腿不要靠紧。（2）侧摆腿与支撑腿的夹角成 45°。上体要保持正直。

三、踢腿运动（四个八拍）

预备姿势：立正，同时两臂屈肘握拳于腰侧（拳心向上）。

1. 左脚顺脚尖方向迈出成弓步，同时右手向前冲拳（拳心向下）。

2. 身体重心前移，左腿伸直，右腿绷直上踢，同时右臂收回屈肘握拳于腰侧（拳心向上），左手变掌拍右脚面。

3. 还原成“1”的姿势。

4. 还原成预备姿势。

5—8 同 1—4，但左右方向相反。最后一拍还原成立正。

注意事项：踢腿时上体要正直，两腿要伸直。

四、体侧运动（四个八拍）

预备姿势：立正。

1. 两臂伸直向内绕至侧平举（掌心向上），同时左脚侧出一步（与肩同宽 0，脚尖点地，重心落在右脚上。

2. 左手叉腰，右臂上举带动上体向左侧屈（两腿不要弯屈），然后上体直立。

3. 再向左侧屈一次，然后上体直立。

左脚收回，两臂经体侧平举至体前交叉（接下一拍两臂向内绕环的动作）。

5—8 同 1—4，但向右侧做。最后一拍还原成立正。

注意事项：（1）上体不要前倾，两腿不要弯屈。（2）臂的摆动要与体侧屈的动作协同配合。

五、体转运动（四个八拍）

预备姿势：立正。

1. 右臂侧平举、左臂前平举（掌心都向下），同时左脚侧出一步）与肩同宽。

2. 上体左转 90°，同时左手翻掌，左臂摆至侧平举，右臂经体前摆至胸前平屈，眼看左手。

3. 还原成“1”的姿势。

4. 还原成立正。

5—8 同 1—4，但左右方向相反。

注意事项：上体不要后屈，两脚不要移动和起踵，两臂要举平。

六、腹背运动（四个八拍）

预备姿势：立正。

1. 两臂经体前平举、翻掌、侧摆至侧平举（掌心向上）。

2. 两臂经上举（掌心向前，眼看手），接着上体前屈，手指触脚尖。

3. 两臂上举（掌心向前），上体后屈，同时左脚侧出一小步，成左右开立（一脚距离）。

4. 两臂经体前向下自然后摆，同时左脚收回。

5—8 同 1—4，第七拍换右脚做，最后一拍还原成立正。

注意事项：上体不要后屈，两脚不要移动和直踵，两臂要举平。

六、腹背运动（四个八拍）

预备姿势：立正。

1. 两臂经体前平举、翻掌、侧摆至侧平举（掌心向上）。

2. 两臂经上举（掌心向前，眼看手），接着上体前屈，手指触脚尖。

3. 两臂上举（掌心向前），上体后屈，同时左脚侧

出一小步，成左右开（一脚距离）。

4.两臂经体前向下自然后摆，同时左脚收回。

5—8同1—4，第七拍换右脚做，最后一拍还原成立正。

注意事项：(1)两腿要充分伸直。(2)上体后屈时不要挺腹。

七、全身运动（四个八拍）

预备姿势：立正。

1.左脚顺脚尖方向迈出成弓步，同时左臂前斜上举、右臂后斜下举（掌心都向下），眼看左手。

2.右腿屈膝，左腿伸直，重心移至右脚，同时上体前屈，左臂上绕至右手触左脚面、左臂下绕至后举。

3.还原成"1"的姿势。

4.还原成立正。

5—8同1—4

注意事项：(1)手臂绕环时要靠近身体。(2)两脚不要起踵。

八、跳跃运动（二个八拍）

预备姿势：立正。

1.两脚跳成左右开立，同时两臂侧平举。

2.两脚跳成并腿站立，同时两手叉腰。

3.两脚跳成左右开立，同时两臂经体侧摆至头上，击掌一次。

4.两脚跳成立正。

5—8同1—4。

注：做这套体操时，呼吸要自然。一般做舒展、上举、扩胸等动作时，应注意吸气；做下蹲、前屈等动作时，应注意呼气。

（6月2日《人民日报》）

中国共产党第十次全国代表大会主席团名单

（一百四十八名）

主　席　毛泽东

副主席　周恩来　王洪文　康　生　叶剑英　李德生

秘书长　张春桥　刘伯承　江　青（女）　朱　德

许世友　陈锡联　李先念　姚文元　董必武　纪登奎

汪东兴　华国锋　吴　德

（以下按姓氏笔划为序）

丁　盛　马天水　马　宁　马金花（女）　于会泳

邓小平　邓颖超（女）　王　体　王　震　王六生

王必成　王永祯　王秀珍（女）　王淮湘　王德山

巴　桑（女）　尤太忠　毛远新　韦国清　韧彩猷

文香兰（女）　瓦力斯江·吐尔地　白如冰　皮定均

玄顺姬（女）　任　荣　刘子厚　刘兴元　刘庆棠

刘建勋　刘春樵　乌兰夫　孙玉国　江礼银　朱光亚

朱克家　朱秀峰（女）　朱明仓　华林森　年继荣

邢燕子（女）　陈　云　陈永贵　陈先瑞　孜牙

杜　平　杨　勇　杨得志　李大章　李志民　李瑞山

李秀兰（女）　李素文（女）　张凤英（女）　张平化

张世忠　张达志　张江霖　张延成　张秀芝（女）

张体学　张恒云　张宗逊　张洪池　吕玉兰（女）

吕存姐（女）　吴向必　吴桂贤（女）　时克启　宋佩璋

余秋里　佟纯良　汪家道　余各德　苏振华　周兴

周一良　周建人　周丽琴（女）　宝日勒岱（女）

冼恒汉　林丽韫（女）　金祖敏　赵紫阳　郝建秀（女）

浩　亮　耿　飚　徐向前　徐景贤　郭宏杰　郭沫若

倪志福　唐岐山　唐忠富　唐闻生（女）　海呷子

钱学森　聂荣臻　秦基伟　诸惠芬（女）　梅小丫（女）

尉凤英（女）　黄林英（女）　盘美英（女）　曹轶欧（女）

曹莲凤（女）　康健民　梁锦棠　姬鹏飞　彭　冲

韩　英　韩先楚　粟　裕　解学恭　曾绍山　曾思玉

谢振华　谢静宜(女)　董明会　雷桂梅(女)　谭启龙
赛福鼎　蔡　畅(女)　蔡协斌　蔡树梅(女)　潘世告
鲁瑞林　樊德玲　魏秉奎

关于修改党章的报告

(一九七三年八月二十四日在中国共产党第十次全国代表大会上报告，八月二十八日通过)

王　洪　文

同志们！

现在，我受党中央的委托，就我们党的章程的修改问题，作一个扼要的说明。

根据毛主席、党中央关于修改党章的指示，今年五月召开的中央工作会议，讨论了九大党章的修改问题。会后，各省、市、自治区党委，各大军区党委和中央直属单位的党组织，都成立了党章修改小组，广泛征求了党内外群众的意见，正式向中央报来了四十一份修改稿。在这同时，各地党内外群众还直接寄来了许多修改意见。下面提请大会讨论的修改草案，就是根据毛主席关于修改党章的具体建议，在认真研究了各地修改稿和意见的基础上起草的。

在讨论修改党章的过程中，全党同志一致认为，从党的第九次全国代表大会以来，全党、全军和全国人民，在毛主席亲自主持制定的九大路线指引下，深入进行了无产阶级文化大革命的斗、批、改，粉碎了林彪反党集团，在国内和国际斗争的各个方面都取得了伟大胜利。四年多来的实践充分证明，九大的政治路线和组织路线都是正确的。九大通过的党章，坚持了我们党一贯的根本原则，反映了无产阶级文化大革命的新经验，在全党、全军、全国人民的政治生活中起了积极的作用。修改草案的总纲部分，保留了九大党章关于我们党的性质、指导思想、基本纲领、基本路线等规定，结构和内容作了一些调整。条文部分改的不多。总的字数略有减少。九大党章总纲中有关林彪的一段话，这次全部删去，这是全党、全军、全国人民的一致要求，也是林彪叛国，自绝于党、自绝于人民的必然结果。

修改草案和九大党章比较，主要是充实了两条路线斗争经验的内容，这也是各地送的修改稿的共同特点。我们党在毛主席的领导下，已经取得了十次大的路线斗争的胜利，积累了战胜右的和"左"的机会主义路线的丰富经验，这些经验对于全党是十分宝贵的。毛主席说："一个政党要引导革命到胜利，必须依靠自己政治路线的正确和组织上的巩固。"我们全党同志都要十分注意路线问题，坚持无产阶级专政下的继续革命，加强党的建设，保证党在社会主义历史阶段的基本路线的实践。

在这个方面，修改稿增写了哪些内容呢？

第一，关于无产阶级文化大革命。无产阶级文化大革命是在社会主义条件下，无产阶级反对资产阶级和一切剥削阶级的政治大革命，也是一次深刻的整党运动。在无产阶级文化大革命中，毛主席领导全党、全军、全国人民，粉碎了以刘少奇为头子和以林彪为头子的两个资产阶级司令部，这是对国际国内一切反动势力的一次沉重打击。这次无产阶级文化大革命，对于巩固无产阶级专政，防止资本主义复辟，建设社会主义，是完全必要的，是非常及时的。修改草案充分肯定了这次革命的伟大胜利和重大意义，并且明确写上了："这样的革命，今后还要进行多次。"历史的经验告诉我们，不仅国内社会上两个阶级、两条道路的斗争必然要反映到党内来，国际上帝国主义、社会帝国主义要对我们进行侵略和颠覆，也必须会到我们党内来找代理人。一九六六年，还在无产阶级文化大革命刚刚兴起的时候，毛主席就指出："天下大乱，达到天下大治。过七八年又来一次。牛鬼蛇神自己跳出来。他们为自己的阶级本性所决定，非跳出来不可。"阶级斗争的现实已经证明并且还将继续证明毛主席揭示的这个客观规律。我们一定要提高警惕，认识这种斗争的长期性和复杂性。要深入进行思想、政治、经济领域的社会主义革命，改革一切不适应社会主义经济基础的上层建筑，还要进行多次象无产阶级文化大革命这样的政治大革命，才能不断巩固无产阶级专政，夺取社会主义事业的新胜利。

第二，坚持"要搞马克思主义，不要搞修正主义；要团结，不要不分裂；要光明正大，不要搞阴谋诡计。"毛主席提出"三要三不要"的原则，最基本的是要搞马克思主义不要搞修正主义。搞马克思主义，全心全意为中国和世界大多数人谋利益，就一定要团结，要光明正大；搞修正主义，专为少数剥削阶级分子效劳，就必然要搞分裂，搞阴谋诡计。修正主义是一种国际性的资产阶级思潮。修正主义分子是资产阶级和帝、修、反采用打进来或拉出去的手法，安在我们党内的代表人。刘少奇、林彪这类野心家、阴谋家、两面派、死不改悔的走资派，尽管表现有所不同，

本质是一样的，都是搞修正主义的头子，从思想、政治到生活，都彻头彻尾资产阶级化了，烂透了！毛主席说："修正主义上台，也就是资产阶级上台。"这是千真万确的。修改草案根据各地的建议，把"三要三不要"写进了总纲。在党员必须做到的第一条、基层党组织任务的第一条中，还吸收了北京市修改党章座谈会上工农兵同志的意见和有些省、市的建议，增写了"批判修正主义"的内容。修正主义仍然是当前的主要危险。学习马克思主义，批判修正主义，是我们加强党的思想建设的一个长期任务。

第三，要有敢于反潮流的革命精神。毛主席指出：反潮流是马列主义的一个原则。许多同志在讨论修改党章时，联系党的历史和自己的经历，认为这是党内两条路线斗争中的一个十分重要的问题。我们党在民主革命前期，曾经几次出现过错误路线的统治，在民主革命后期和社会主义革命时期，在以毛主席为代表的正确路线占主导地位的情况下，也有过某种错误路线、某种错误观点一度被许多人当作正确的东西加以拥护这样的教训。以毛主席为代表的正确路线，同那些错误的东西进行了坚决的斗争，并且取得了胜利。事关路线，事关大局，一个真正的共产党员，就要出以公心，不怕撤职，不怕开除党籍，不怕坐牢，不怕杀头，不怕离婚，敢于反潮流。

当然，对错误潮流，不仅有个敢不敢反的问题，还有个能不能识别的问题。社会主义历史时期的阶级斗争和路线斗争是极为复杂的，当一种倾向被另一种倾向掩盖着的时候，许多同志往往不予注意，而那些搞阴谋诡计的人，又故意制造假象，更增加了我们识别的困难。经过讨论，许多同志认为，按照辩证唯物主义的观点，一切客观事物都是可变的。"我们的眼力不够，应该借助于望远镜和显微镜。马克思主义的方法就是政治上军事上的望远镜和显微镜。"只要刻苦攻读马列著作和毛主席著作，积极参加斗争实践，努力改造世界观，就能够不断提高识别真假马克思主义的能力，区分正确路线与错误路线、正确观点与错误观点。

在开展斗争的时候，要学习毛主席关于两条路线斗争的理论与实践，不仅有坚定的原则性，而且实行正确的政策，分清两类不同性质的矛盾，注意团结大多数，遵守党的纪律。

第四，要在群众斗争中培养千百万无产阶级革命事业的接班人。毛主席说："为了保证我们的党和国家不改变颜色，我们不仅需要正确的路线和政策，而且需要培养和造就千百万无产阶级革命事业的接班人。"

这里所说的要培养的不是一个两个，而是千百万。这样的任务，只有全党重视才能完成。在讨论修改党章过程中，许多老同志都有一个强烈的愿望，要求进一步做好培养接班人的工作，使毛主席领导我们党开创的无产阶级革命事业后继有人。许多年轻同志也热烈地表示，经过长期革命战争和革命斗争锻炼的老干部，有丰富的经验，要虚心学习他们的长处，严格要求自己，努力接好革命的班。新老干部都表示要互相学习，取长补短。根据大家的意见，修改草案在总纲部分加了要培养接班人的内容，条文部分加了各级领导机关要实行老、中、青三结合的原则。我们要根据毛主席关于无产阶级革命事业接班人的五个条件，着重从工人、贫下中农中选拔优秀分子到各级领导岗位上来，还要注意培养妇女和少数民族干部。

第五，加强党的一元化领导，发扬党的传统作风。无产阶级政党是无产阶级组织的最高形式，党必须领导一切，这是马克思主义的重要原则。修改中还吸收了各单位关于加强党的一元化领导的建议，在条文部分规定：国家机关、人民解放军和各个革命群众组织，"都必须接受党的一元化领导"。党的一元化领导，在组织上应体现在两个方面，第一，在同级各组织的相互关系上，工、农、商、学、兵、政、党这七个方面，党是领导一切的，不是平行的，更不是相反的，第二，在上下级关系上，下级服从上级，全党服从中央。这是我们党历来的规矩，必须坚持下去。要加强党的一元化领导，不能用几个方面的"联席会议"来代替党委会的领导，同时也要充分发挥革命委员会和各个地方、各级组织的作用。党委会要实行民主集中制，加强集体领导。要搞"五湖四海"，不要搞山头主义。要搞"群言堂"，不要搞"一言堂"。党的一元化领导，最根本的是正确的思想和政治路线的领导。各级党委都要在毛主席革命路线的基础上，做到统一认识，统一政策，统一计划，统一指挥，统一行动。

修改草案把理论联系实际、密切联系群众、批评和自我批评三大作风写进了总纲。毛主席倡导的我们党的这个优良传统，是老一辈共产党员熟知的，但也有一个在新的历史条件下如何继续发扬的问题；许多新入党的同志，更有一个学习、继承和发扬的问题。毛主席经常拿党在艰苦斗争年代的事例来教育我们，要与广大群众同甘苦，共命运。我们要警惕资产阶级思想的侵蚀和糖衣炮弹的袭击，谦虚谨慎，艰苦奋斗，坚决反对特殊化，认真纠正"走后门"之类的

一切不正之风。

这里，着重讲一下接受群众的批评监督的问题。我们的国家是无产阶级专政的社会主义国家。工人阶级、贫下中农和广大劳动群众，是国家的主人。他们有权对我们党和国家的各级干部实行革命的监督。这个观念，经过无产阶级文化大革命，在全党是加强了。但是，目前仍有少数干部，特别是有的领导干部，听不得党内外群众的意见，甚至压制批评，打击报复。我们应当提高到两条路线斗争的高度来认识这个问题，同这类违反党的纪律的现象进行坚决的斗争。要相信群众，依靠群众，经常运用“四大”（大鸣、大放、大字报、大辩论）武器，努力“造成一个又有集中又有民主，又有纪律又有自由，又有统一意志又有个人心情舒畅、生动活泼那样一种政治局面，以利于社会主义革命和社会主义建设，较易于克服困难，较快地建设我国的现代工业和现代农业，党和国家较为巩固，较为能够经受风险”。

第六，坚持无产阶级国际主义，是我们党的一贯原则。这次修改草案，又写上要“反对大国沙文主义”。我们永远同全世界无产阶级和革命人民站在一起，反对帝国主义、现代修正主义和各国反动派，在当前，特别要反对美苏两个超级大国的霸权主义。新的世界大战的危险依然存在，我们务必做好一切反侵略战争的准备，防止帝国主义、社会帝国主义的突然袭击。

毛主席说：“中国人在国际交往方面，应当坚决、彻底、干净、全部地消灭大国主义。”我国人口众多，地大物博，我们一定要使国家富强起来，也完全能够富强起来。但是，在任何情况下，我们都要坚持“不称霸”的原则，不做超级大国。全党同志要牢记毛主席的教导，一百年也不要骄傲，二十一世纪以后也不能翘尾巴。同时在国内，也要反对大国沙文主义的各种表现，进一步增强全党、全军、全国各民族人民的革命团结，加速社会主义革命和社会主义建设，努力完成我们应尽的国际主义义务。

同志们！我们的党是伟大的、光荣的、正确的党。我们相信，全党按照十大确定的政治路线和通过的新党章去做，一定能够把我们的党建设得更加坚强，更加朝气蓬勃。让我们在以毛主席为首的党中央领导下，团结起来，争取更大的胜利！

（新华社 1973 年 9 月 1 日讯，9 月 2 日《人民日报》）

共和国历程

1974年

导　言

1974年1月，中共中央将北大、清华“大批判组”汇编的《林彪与孔孟之道》转发全国。《人民日报》、《红旗》杂志连续发表社论、评论，要求“首先集中批判林彪效法孔老二‘克己复礼’，妄图复辟资本主义的罪行”。要求通过“批林批孔”“进一步认识无产阶级文化大革命的必要性，以巩固和发展无产阶级文化大革命的伟大 成果”。“批林批孔”运动遂在全国展开。

在“批林批孔”运动中，江青集团别有用心地指使他们的写作班子写了大批文章，在报刊发表。他们以批“周公”、批“宰相”来影射攻击周恩来，并吹捧女皇，为他们在四届全国人大召开前反周组阁的阴谋造舆论。他们的帮派分子在“反复辟倒退”、“反孔老二的徒子徒孙”的口号下，搞串联，拉山头，打内战，开大会，围攻老干部。因此一些领导干部再次被打倒，一些单位领导班子又一次瘫痪，使九一三以后刚刚好转的政治局势又趋向恶化，逐渐恢复和发展国民经济再次受到破坏。

当毛泽东发现江青等人借机进行篡权活动，对他们作了严厉的批评，警告王洪文、张春桥、江青、姚文元“不要搞成四人小宗派”，第一次提出王、张、江、姚搞“四人帮”问题。8月，毛泽东为了稳定局势，明确提出：“无产阶级文化大革命，已经8年。现在，以安定为好。全党全军要团结。”

1974年10月11日，中共中央发出通知，决定在最近期间召开第四届全国人民代表大会。在酝酿国家领导机构的人事安排期间，“四人帮”以为这是自己登台组阁的好机会，加紧了阴谋活动。毛泽东于10月4日提议邓小平任国务院第一副总理，主持国务院工作。“四人帮”对此非常不满。11月，江青多次给毛泽东写信，公然伸手要官要权。毛泽东批示说：“不要你组阁（当后台老板）”。并尖锐指出“江青有野心”。12月23日至27日，毛泽东在长沙同抱病主持国家人事安排工作的周恩来及王洪文进行了4次谈话，明确表示：邓小平政治思想强，人材难得。他再次告诫王洪文“不要搞四人帮”；并决定邓小平担任国务院副总理（名次在其他副总理前）、军委副主席和总参谋长，委托周恩来筹组政府工作。

共和国日历

政治

1月7日　中国共产党第十届中央委员会委员、中共中央军事委员会委员、中国人民解放军大将王树声在北京逝世，终年69岁。王树声，湖北省麻城县人，1926年参加中国共产党，1927年参加湖北黄麻起义，参加了中国工农红军。曾任军长、红四方面军副总指挥、河南军区司令员、鄂豫军区司令员、中国人民解放军总军械部长、军事科学院副院长，党的第八届、第九届中央委员会委员、第一届全国人民代表大会代表。几十年来，他在党中央领导下，在长期革命战争中，在社会主义革命和社会主义建设中，忠于党，忠于人民，努力学习马克思列宁主义、毛泽东思想，艰苦奋斗，积极工作，诚恳坦白，联系群众，勤勤恳恳地为人民服务，为革命事业贡献了自己的一生。

1月18日　毛泽东批发中共中央1974年1号文件，转发了由江青主持选编的《林彪与孔孟之道》（材料之一），全国开始了“批林批孔”运动。1973年3月，在中央召开工作会议期间，毛泽东在谈到批林时，提出要批孔。同年7月，毛泽东在一次谈话中说，林彪同国民党一样，都是“尊孔反法”的。在7月前后，毛泽东作诗两首，批评郭沫若尊孔骂秦始皇。同年9月23日，毛泽东接见埃及副总统沙菲时说，秦始皇是中国封建社会第一个有名的皇帝。中国历史分两派，一派讲秦始皇好，一派讲秦始皇坏。我赞成秦始皇，不赞成孔子。江青等人接过“批林批孔”的口号，把矛头指向周恩来。他们妄图利用这场运动打倒周恩来和一批中央领导人，实现他们“组阁”篡权的罪恶目的。1月24日和25日　江青等人在北京连续召开在京部队单位、中直机关及国家机关万人“批林批孔”动员大会。在会上发表煽动性演说，把斗争矛头指向周恩来。江青企图把大会讲话录音发至全国，煽起打击周恩来的运动。江青在大会前后还以个人名义，给海军、空军、南京部队、广州部队等领导机关写信，派亲信到某部防化连送材料，煽风点火，还布置一些人到部队“放火烧荒”。在江青、康生、张春桥、姚文元操纵指挥下，报刊上大量刊载他们写作班子“梁效”、“池恒”、“罗思鼎”等文章大搞影射文学阴谋文艺，不批林、假批孔、批宰相、批周公、批“现代的大儒”。江青甚至更露骨地说：这次运动的重点是批“党内的大儒”。他们还大肆宣扬“儒法斗争史”，影射

我们党内的斗争。把周恩来主持中央日常工作时让一部分老干部出来工作诬为“复旧”、“请隐士”、“举逸民”，并在全国各地区各部门发动所谓批判“右倾回潮”运动，使许多刚刚重新出来工作的老干部再次被打倒。身心健康受到极大的摧残。在江青等人掀起的所谓“评法批儒”的浪潮中，大肆宣扬吕后、武则天，吹捧“女皇”。江青还胡说：“共产主义也要女皇”。为她自己反周组阁的阴谋大造舆论。

由于江青等人的破坏，粉碎林彪反革命集团以来经过周恩来及全党努力刚刚趋向好转的局势又急剧恶化起来。整个社会秩序、工作秩序及生产秩序又一次遭到破坏，全国重新出现大动乱的局面，毛泽东发现江青等人借机进行篡权活动后，对他们作了严厉批评，扣住江青等1月25日大会的录音，不准他们发往全国。宣布他们是“四人帮”，指出江青有当党中央主席和操纵“组阁”的野心。

1月25日　中国共产党第十届中央委员会委员、中国人民政治协商会议第四届全国委员会常务委员王稼祥逝世，终年68岁。王稼祥，安徽泾县人，1925年加入中国共产主义青年团。1928年转入中国共产党。曾任第六届中央委员会委员、政治局候补委员、政治局常委。全国解放后，任中国首任驻苏大使、中共中央对外联络部部长。王稼祥，在党中央领导下，在长期的革命战争中，在社会主义革命和社会主义建设中，积极工作，认真负责，为人民服务，为中国人民的解放事业和共产主义事业贡献了自己的一生。

2月28日　《人民日报》发表署名初澜的文章《评晋剧<三上桃峰>》，在全国掀起一场反“文艺黑线回潮”运动。年初，山西省参加华北地区文艺调演的剧目《三上桃峰》。取材于《人民日报》1965年7月25日的通讯《一匹马》。讲的是河北省抚宁县的事，而抚宁县是王光美搞“社教”“蹲点”的地方，戏中女主人公给因为买了病马而蒙受损失的桃峰大队送去一匹大红马支援春耕。江青一伙御用写作班子的文章却无中生有的说王光美1966年春也给桃园大队送过一匹大红马。因此，硬说戏的要害是所谓“为刘少奇翻案”、“否定无产阶级文化大革命”。姚文元亲自为《评晋剧<三上桃峰>》的反动文章作了11处修改，又经江青、张春桥定稿，在《人民日报》刊登后全国各大报转载，霎时间搞得全国舆论界阴云密布。于会泳还把这出戏和山西一个评论工作者赵云龙的一篇文章联系起来。赵文批评了江青关于社会主义文艺根本任务的提法“欠妥当”，是把文艺手段和文艺的目的混为一谈。于会泳说这篇文章是《三上桃峰》的理论基础，是右倾翻案的奇谈怪论。赵云龙在这场灾难中被迫害致死。

4月3日　“四人帮”御用写作班子北京大学、清华大学大批判组在《人民日报》发表《孔丘其人》，这是一篇不批林假批孔真反周比较突出的代表作。江青一伙在批孔的幌子下，按照他们的需要，借题发挥，以似是而非的材料，影射比附，指桑骂槐，妄图打倒一大批老一辈无产阶级革命家。

4月19日　中国人民政治协商会议第四届全国委员会副主席、国防委员会副主席、第三届全国人民代表大会代表傅作义，因病医治无效，在北京逝世，终年79岁。傅作义，山西临猗人。傅作义是原国民党高级将领中具有远见卓识的爱国主义者。在抗日战争中，特别在和平解放北平、绥远中立下大功，对中国人民革命胜利作出了重要贡献。全国解放战争时期曾任国民党反动政府华北“剿匪”总司令等职，在天津解放后，他作出了顺应历史的抉择，接受中国共产党提出的和平解放北平条件，于1949年1月率部起义。建国后，曾任第三届政协全国委员会副主席，国防委员会副主席，担任了20多年水利电力部部长。20多年来，傅作义热爱社会主义祖国，拥护中国共产党，在社会主义建设和争取祖国统一的事业中，他与中国共产党竭诚合作共事，做出了积极贡献。

6月14日　江青召集会议，授意她的写作班子，要批“现在的儒”。随后，江青去天津，在一次谈话中，更露骨地说：“这次运动的重点是批‘党内的大儒’。”江青还指使亲信一份吹捧江青是“激进派”，诬蔑周恩来是“温和派”的外国电讯，暗示周恩来就是他们所说的“现代的大儒”。此后，又掀起一阵所谓“评法批儒”的浪潮。

7月17日　毛泽东在中央政治局会议上批评江青、张春桥、姚文元、王洪文搞帮派活动。毛泽东批评江青说：“不要设两个工厂，一个叫钢铁工厂，一个叫帽子工厂，动不动就给人戴大帽子。”毛泽东一再说：“她并不代表我，她代表她自己。”“总而言之，她代表她自己。”毛泽东还批评了“上海帮”，他说：“她（指江青）算上海帮呢！你们要注意呢，不要搞四人小宗派呢。”这是第一次提出“四人帮”的问题。

10月11日　中共中央为将在最近期间召开的四届人大发出通知。通知转述了毛泽东的意见：“无产阶级文化大革命，已经八年。现在以安定为好，全党全军要团结。

10月18日　王洪文飞往长沙"告状"。十届二中全会和四届人大召开之前，"四人帮"加紧结帮篡党活动，阴谋组阁夺权。10月4日，毛泽东提议邓小平担任国务院第一副总理。10月17日，"四人帮"有预谋地在政治局会议上发难，以所谓的"风庆轮"事件（交通部派去协助"风庆轮"首次远航欧洲工作的李国堂、顾文广在船上拒绝和抵制按照"四人帮"的旨意批判所谓造船买船问题上的"崇洋迷外""卖国主义"而受迫害，诬蔑李、顾"代表了一条修正主义的路线"，返航后遭批斗并被定为"反革命的政治事件"。）攻击邓小平。邓小平作了坚决抵制和斗争。当晚，"四人帮"密谋。次日，王洪文飞往长沙，向正在那里的毛泽东"告状"，诬陷周恩来和其他中央领导，造谣说北京现在大有1970年庐山会议的味道，妄图阻挠邓小平出任第一副总理，实现由他们组阁的阴谋。毛泽东当即批评了王洪文，并明确表示仍由周恩来筹备和主持四届人大的工作。

11月12日　毛泽东在江青给他的信上批示："不要多露面，不要批文件，不要由你组阁（当后台老板），你积怨甚多。"江青不听告诫，又托人带口信给毛泽东，提出要王洪文当人大常委会副委员长。毛泽东指出："江青有野心。她是想叫王洪文作委员长，她自己作党的主席。"由于毛泽东、周恩来等老一辈无产阶级革命家的揭露和抵制，"四人帮"的组阁阴谋归于失败。

11月19日　十届中共中央委员、三届全国人民代表大会常务委员会委员、中国人民解放军大将张云逸，在北京逝世，终年82岁。张云逸，广东省文昌县人，1929年参加中国共产党。1929年在广西右江参加领导武装起义，参加中国工农红军。曾任红七军军长、新四军副军长、山东军区司令员，党的第七届、第八届、第九届中央委员会委员，第一届、第二届全国人民代表大会常务委员会委员。几十年来，他在党中央领导下，在长期革命战争中，在社会主义革命和建设中，忠于党，忠于人民，努力学习马克思主义、列宁主义、毛泽东思想，积极工作，艰苦朴素，密切联系群众，勤勤恳恳地为人民服务，为革命事业贡献了一生。

11月29日　第八届中央委员会委员、中共中央政治局委员彭德怀，在北京逝世，终年76岁。彭德怀，湖南省湘潭县人，大革命时期在国民革命军任营长，团长。1928年4月加入中国共产党，同年7月领导了平江起义，成立中国工农红军第五军，11月，率领红五军主力上井冈山，坚持井冈山斗争。参加中央革命根据地各次反"围剿"作战和二万五千里长征。彭德怀历任中国工农红军第三军团长、八路军副总司令、第一野战军司令员兼政治委员、中共中央军事委员会副主席、中央人民政府军事委员会副主席、中国人民志愿军司令员兼政治委员、国防委员会副主席、国务院副总理兼国防部长、中华人民共和国元帅。1965年任大三线建设副总指挥。党的第七届、第八届中央委员、中央政治局委员。在1959年的庐山会议上被错误批判。被强加上了反党罪名，蒙冤受屈。十年动乱期间，遭到残酷迫害，丧失人身自由，被长期"专案审查"，直至含冤逝世。党的十一届三中全会审查和纠正了过去对彭德怀同志所作的错误结论，为他恢复名誉。1978年12月24日举行彭德怀追悼会，邓小平致悼词。悼词指出，彭德怀是深受我国人民爱戴的老一辈无产阶级革命家，是我们党、国家和军队的杰出领导人，是国内和国际著名的军事家和政治家。他是我党的优秀党员，他热爱党热爱人民，关心群众，从不考虑个人得失，忠诚于伟大的无产阶级革命事业。在半个世纪的革命斗争中，他南征北战，历尽艰险，为中国革命的胜利，为人民军队的成长壮大，为保卫和建设社会主义祖国作出了卓越的贡献。

12月23日　毛泽东在长沙同周恩来、王洪文谈话时说：邓小平政治思想强，人材难得；要他担任"第一副总理、军委副主席和总参谋长"。24日，毛泽东又向周恩来，王洪文说："告诉小平在京主持工作。"翌年1月十届二中全会根据毛泽东的提议起用邓小平，选举邓小平为中共中央副主席和中央政治局常委。

经济

3月20日　我国第一艘2.5万吨级的浮船坞"黄山号"建成投产。浮船坞是在水面上修理船舶用的"大船"，它比定在岸上的宏大船坞有许多优点：能够移动使用，建造周期短，投产较省，可以利用水域，不占用土地。它对发展我国远洋和沿海运输事业，改变港口面貌，支援造船工业的发展都有重要的作用。"黄山号"和以前造出的几艘万吨级浮船坞比，工程量大、工艺复杂。浮船坞全长190米，宽38.5米，坞墙高达15.8米，能抬举修理载重量2.5万吨至3万吨的海轮。船坞里面有电站，以及修理船舶用的机械、电器、坞木加工等全套设备，自动化、电气化程度

较高。

5月15日　新华社报道，我国在华北东部滨海地区建成了大港油田。自1966年到1973年，这个油田年年提前完成国家计划，原油产量平均每年递增60.9%，大港油田是继大庆油田、胜利油田之后，依靠我国自己的力量勘探、建设起来的一个新油田。已经获得的大量地质资料表明，这个油田的油气资源丰富，油层厚，渗透性好，原油性质好，经济价值高。这个油田的开发，为我国提供大量的石油和天然气，对改变我国燃料构成，促进工农业生产的发展具有重要的意义。

7月1日　中共中央发出《关于抓革命，促生产的通知》。1974年上半年，由于江青等人以"批林批孔"旗号，再次掀起批判所谓"右倾回潮"运动，全国的政治局势出现新的动乱，工业生产从逐渐恢复转为大幅度下降。6月18日，国家计划委员会向中央政治局汇报：上半年工业生产"不少地区有所下降。主要问题是煤炭和铁路运输情况不好，钢铁，化肥等产品和一些军工产品也欠帐较多，对整个国民经济和战备影响较大"。煤炭比去年同期下降6.2%；铁路运输量比去年同期下降2.5%；钢比去年同期下降9.4%；化肥比去年同期下降3.7%。

7月5日　天津新河船厂建成我国第一艘大型起重船500吨浮吊。500吨浮吊是继百吨浮吊之后，我国自己设计、自己建造的又一艘大型起重吊船。船体总长67.7米，宽25.2米，排水量3600吨，主钩起重量为500吨。浮吊还设有两个50吨的副钩，主、副钩可以同时使用。由于采用了大功率可控硅无级调速装置，浮吊工作时，电压变化稳定，起落速度均匀。通过各种性能试验和试吊证明，这艘浮吊质量良好。

9月14日　新华社报道，我国单机容量最大的一台水电机组在哈尔滨制造成功。哈尔滨电机厂设计制造的30万千瓦水轮发电机组，经过一年多运行发电表明，质量符合要求。机组采用了新技术、新结构，具有体积小、重量轻的特点，为我国发展新型的大功率水轮发电机组提供了设计和制造经验。

9月29日　新华社报道，我国坚持独立自主，自力更生的方针，在渤海湾地区建起了又一个大油田——胜利油田。胜利油田幅员辽阔，资源丰富，距离我国一些工农业生产的主要地区比较近，海陆运输方便。它的开发建设，对于高速度发展我国的石油工业，改变我国的燃料构成和燃料工业布局，促进我国国民经济的发展，具有重要的意义。胜利油田是从1964年开始建设的。胜利油田所处的地区，在地质学上属于华北盆地。一些外国资产阶级学者曾经认为，华北没有中生代和新生代的海相沉积，又广泛分布着火成岩和变质岩，不可能有油。我们的油田建设者们就在被说成不可能有油的地方找到了大油田，打出了高产油井。胜利油田的成就和经验，丰富和发展了我国油田勘探、开发的理论，对加速我国同类地区油田的勘探、开发工作，有很大意义。

12月19日　新华社报道，三门峡水利枢纽工程改建获得初步成功。三门峡工程是黄河干流上第一座大型水利枢纽工程，委托外国设计，设计的基本方案是以高坝大库拦泥蓄水发电。1957年动工，1960年9月建成蓄水。由于对泥沙淤积估计错误，水库运用后，泥沙淤积十分严重。淤积部位并且从潼关向渭河迅速发展，形成"翘尾巴"，水库有报废的危险，而且严重威胁关中平原和西安市的安全。面对这一不利的局面，进行逐步改建，加大水库泄流排沙能力，使水库能保持一定库容，合理地发挥效益，整个改建工程从规划设计到施工安装，都是依靠我国自己的力量进行的。改建后，效果显著。水库泄流能力由在库水位315米(海拔高程)时泄放3080秒立米，增加到1万秒立米。泄流能力加大了，排沙能力也加大了，不仅可以使库容得到保持，而且潼关河床高程也有下降，为减轻渭河下游淤积创造了条件。这样，改建后的三门峡工程，就能发挥防洪、防凌、灌溉和发电的综合效益。

12月21日～28日　国务院科教组、农林部和中共辽宁省委联合召开学习朝阳农学院教育革命经验现场会。会上宣扬朝阳农学院坚持在农村办学，分散办学；教学工作实行"三上三下"；学生社来社去，毕业当农民，挣工分等所谓"经验"。迟群、毛远新在会上鼓吹朝农经验具有"战略意义"。毛远新提出：朝农的学生"光懂得农村两条路线斗争不行，还得头上长角，身上长刺"；并说："大学就是大家来学。"在此以后，全国掀起了宣传、学习朝农经验的浪潮。

12月27日　新华社报道，大庆—秦皇岛输油管道建成输油。管道工程是1970年冬开工，到1973年国庆节前完工。这是我国自行设计、自己提供设备、自己施工建成的第一条大口径、长距离的"地下大动脉"。管道全长1,152公里，北起黑龙江，纵贯吉林、辽宁两省，南到河北，像一条地下长龙，穿过江河、山岭、铁路，从松嫩平原一直伸展到渤海之滨。在输油管道的地面上，每隔六七公里设有一个泵站，为原油加压、加热，使原油在输油管里能够保持一定的速度和温度，流畅无阻。为了给泵站提供动力和便于

生产调度，还相应 地建设了电源和通讯配套工程。一年多来的输油情况表明，工程质量良好，机泵运转正常，输油安全平稳。大庆原油通过这条管道源源不断地流进山海关 ，在秦皇岛装车装船，运往祖国各地。

12月30日　新华社报道，我国第一艘海洋地质勘探浮船出海试钻成功。我国自行设计建造的第一艘海洋地质勘探浮船“勘探一号”，前不久出海试钻，在黄海南部海区成功地打了一口石油地质普查井。“勘探一号”在出海试钻中，在有关部门大力协助配合下，完成了在海上钻探的定位、抛锚、试放下水器具、钻井、固井、测井、起锚，以及各类仪器的全面试验任务。这艘勘探浮船在遇到8级大风和9级阵风的情况下，船体未发现形变；锚系可以把船锚泊在井位上，保证浮船正常作业。钻井设备和各项新设计的附属设备，以及各类专用仪器，工作情况都很正常，水下器具在海底组装一次成功。“勘探一号”首次到较深的海区试钻，获得成功，这是我国海上地质勘探事业的一个新发展。

外　交

1月19日　我国外交部副部长余湛召见苏联驻华大使托尔斯季科夫面交一份抗议照会 。指出：苏联驻华大使馆一等秘书维·阿·马尔琴柯夫妇、三等秘书尤·阿·谢苗诺夫夫妇和武官处翻译阿·阿·科洛索夫在中国进行间谍活动。1974年1月15日晚，他们在北京市郊区与苏联派遣特务李洪枢等秘密接头，交接情报、文件和电台、联络时间表、密写工具、伪造的边境通行证等间谍用品，以及活动经费等。被中国公安人员和民兵当场捕获。对苏联大使馆人员的间谍活动，中华人民共和国政府向苏联政府提出强烈抗议。

1月20日　中华人民共和国外交部就南越西贡当局武装侵犯我国领土西沙群岛的琛航岛发表声明。指出：1974年1月15日以来，南越西贡当局悍然出动海空军入侵我 国西沙群岛中的永乐群岛。他们出动军舰撞坏我渔轮；派遣武装部队强占我甘泉岛和金银岛；特别严重的是1月19日，西贡军队向我琛航岛发动武装进攻。派遣军舰和飞机向该岛进行野蛮的炮击和轰炸，打死打伤我渔民、民兵多人。西贡军舰还向正在执行巡逻任务的我国舰艇首先开炮袭击。中国政府和中国人民对西贡当局派遣军队侵犯我国领土表示极大的愤慨和强烈抗议。声明重申了1951年8月15日周恩来外长在《关于美英对日和约草案及旧金山会议的声明》中指出的立场：“西沙群岛和南威岛正如整个南沙群岛及中沙群岛、东沙群岛一样，一向为中国领土。”声明指出：为了维护我国领土完整和主权，中国政府和中国人民有权采取一切必要的自卫行动。我舰艇部队和渔民 、民兵在忍无可忍的情况下，进行了英勇的自卫还击，给了来犯之敌应有的惩罚。

2月4日　中华人民共和国外交部发言人就日本政府和南朝鲜当局签订所谓共同开发大陆架协定，发表声明，指出：1974年1月30日，日本政府和南朝鲜当局在汉城签订了所谓共同开发大陆架的协定。该项协定在东海海域片面划了大面积的大陆架，作为日本和南朝鲜的所谓“共同开发区”。由日本和南朝鲜共同投资，在该区域开发石油和天然气。中国政府认为，根据大陆架是大陆自然延伸的原则，东海大陆架理应由中国与有关国家协商确定如何划分。现在日本政府和南朝鲜当局背着中国在东海大陆架划定所谓日、韩“共同开发区”，这是侵犯中国主权的行为。对此，中国政府绝不能同意。如果日本政府和南朝鲜当局在这一区域擅自进行开发活动，必须对由此引起的一切后果承担全部责任。

2月21日～3月2日　赞比亚共和国总统肯尼思·戴维·卡翁达应邀访问我国。2月22日，毛泽东主席会见卡翁达总统，在谈话中，提出关于三个世界划分的战略，号召联合起来反对霸权主义。毛泽东说：我看美国、苏联是第一世界。日本、欧洲、加拿大是第二世界。亚洲除了日本、非洲和拉丁美洲都是第三世界。在卡翁达总统访问我国期间，周恩来总理同他举行了会谈。2月24日，中华人民共和国政府和赞比亚共和国政府经济技术合作协定在北京签字。

2月25日～3月2日　应我国代主席董必武和国务院总理周恩来的邀请，阿尔及利亚民主人民共和国革命委员会主席、政府总理胡阿里·布迈丁访问我国。周恩来总理同布迈丁主席就 进一步发展两国间的友好合作关系和当前重大国际问题举行了会谈，并发表了联合公报。

3月15日　我国和几内亚（比绍）在科纳克里签署联合公报，决定自即日起建立大使级外交关系。

3月23日　中华人民共和国外交部副部长余湛召见苏联驻华大使托尔斯季科夫，面交一份抗议照会，对苏联政府派遣飞机侵入我国境内进行间谍活动和破坏活动提出强烈抗议。照会指出，1974年3

月14日，苏联米——4型武装侦察直升飞机一架侵入中国新疆维吾尔自治区纵深，不止一次地在哈巴河县境内降落，进行间谍活动，机上3名军人和飞机被中国国防部队和民兵当场捕获。

3月24～31日　坦桑尼亚联合共和国总统朱利叶·克·尼雷尔，应我国代主席董必武和国务院总理周恩来邀请，来我国进行国事访问。周恩来总理同尼雷尔总统举行了会议。3月29日，中华人民共和国政府和坦桑尼亚联合共和国政府经济技术合作协定在北京签字。

4月1日　应我国政府邀请，柬埔寨民族统一阵线中央政治局委员、柬埔寨 王国民族团结政府副首相兼国防大臣、民族解放人民武装力量总司令乔森潘访问我国。27日发表联合公报。中国和柬埔寨签订关于1974年中国无偿供应柬埔寨军事装备物资协定。

4月2日　在联合国亚洲及远东经济委员会第30届会议上讨论亚洲近海矿产资源的勘测议题时，中国代表重申：中国沿海海域及中国所属岛屿附近海域的海底资源所有权完全属于中国。只有中国才有权勘探和开发这些海底资源，任何无视中国主权，任意在中国沿海海域及其所属岛屿附近海域进行的勘探和钻探活动，都是非法的。对于中国和相邻或相向的国家间有关大陆架管辖范围的划分，应由有关国家在平等协商的基础上共同确定。

4月6日　邓小平率中国代表团出席联合国大会第六届特别会议。10日，邓小平在大会发言，全面阐述了"三个世界"的理论并说明了我国的对外政策。他指出：中国是一个社会主义国家，也是一个发展中国家，中国属于第三世界。中国同大多数第三世界国家具有相似的苦难经历，面临共同的问题和任务。中国把坚决同第三世界其他国家一起为反对帝国主义、霸权主义、殖民主义而斗争，看作是自己神圣的国际义务。

5月6日　塞内加尔共和国总统列奥波尔德·塞达·桑戈尔应邀访问我国。双方为进一步增进两国友好关系，在交换教师和留学生，交换新闻、电视、电影、图书资料、组织体育比赛等文化科学合作方面进行了协商。

5月28～6月2日　应周恩来总理邀请，马来西亚总理敦·阿卜杜勒·拉扎克·宾·达图·侯赛因访问我国。周恩来总理、李先念副总理和拉扎克总理举行了会议。5月31日发表联合公报，宣布自即日起，互相承认并建立外交关系。

5月30日　我国外交部新闻发言人关于中苏界江问题发表谈话。1974年5月23日塔斯社报道的所谓苏联外交部声明，根据沙皇俄国强加给中国的不平等的《中俄北京条约》规定，中苏边界线经过黑龙江和乌苏里江的汇合口，这个汇合口就在哈巴罗夫斯克（伯力）市城下。中国船舶经两江汇合口的主航道航行，是中国不可剥夺的权力。但是，苏联竟把这段约100公里的中苏界江说成是它的内水，把中国内水抚远水道说成是中苏界江，并且自1966年以来一直以武力阻挠中国船舶经两江汇合口航行。苏联外交部5月23日的声明，就是要中国首先承认苏联提出的上述领土要求，然后才能考虑中国民用船舶在这段界江的航行问题。中国方面早已多次拒绝，现在也绝不接受这种无理要求。

6月21日　中华人民共和国与特立尼达和多巴哥发表建立外交关系的联合公报，决定自即日起建立大使级外交关系。

6月28日　中华人民共和国和委内瑞拉共和国公布建立外交关系的联合公报，决定自即日起建立大使级外交关系。

9月8日～15日　尼日利亚联邦共和国联邦政府首脑、武装部队总司令雅库布·戈翁应邀访问我国。李先念副总理同戈翁总司令就进一步发展中、尼两国友好合作关系，非洲当前形势和两国共同关心的其它国际问题进行了会谈。

9月17日～27日　毛里塔尼亚伊斯兰共和国总统莫克塔·乌尔德·达达赫应邀访问我国。邓小平副总理同达达赫总统举行了会谈。19日，中毛两国经济技术合作协定在北京签字。

11月5日～11日　应周恩来总理邀请，特立尼达和多巴哥总理埃里克·威廉斯访问我国。周恩来总理在医院会见了威廉斯总理，就进一步发展中特两国友好合作关系和共同关心的国际问题交换了意见。两国代表具体商定了互派 留学生等协议。

11月10日～18日　应我国政府邀请，也门民主人民共和国总统委员会主席萨勒姆·鲁巴伊·阿里访问我国，邓小平副总理同鲁巴伊主席举行了会谈。13日，我国政府和也门民主人民共和国政府经济技术合作协定在北京签字。

科技文教社会生活

2月23日　新华社报道，汉江丹江口水利枢纽

初期工程建成。这项工程是为了根治和综合开发汉江而兴建的关键工程，具有防洪、发电、灌溉、航运、养殖等综合效益。整个枢纽包括一条总长达5里的大坝；一座装机总容量90万千瓦的电站；一套国内第一次制造的、一次可以提升载重150吨驳船的升船机，以及引水总量为600秒立米的两个引水灌溉渠道。成昆铁路1970年7月1日正式通车。成昆铁路北起四川成都，西抵云南昆明，全长1,085公里。这条铁路建成通车后，北接宝成铁路，形成了纵贯我国西南、西北地区的交通大动脉。四川、贵州、云南3省物产丰富，聚居着彝、苗等数十个兄弟民族。成昆铁路建成通车后，对于加强我国各族人民之间的团结，促进西南地区工农业生产的发展，改变沿海和内地的工业布局，加快社会主义建设，提供了有利条件。成昆铁路在四川、云南两省的万水千山之间，飞越大渡河，穿过大、小凉山，横跨金沙江，平均每1.7公里就有一座大型或中型桥梁，每2.5公里就有一座隧道。全线桥梁和隧道总长400多公里。工程之艰巨，为世界铁路建筑史上所罕见。

3月29日　我国自行设计建成试验性地热发电站，北京电力工业部门和北京大学等单位在河北省怀来县设计建成一座试验性地热发电站。这座发电站不消耗燃料，没有普通发电站的烟囱和锅炉设备，也不用建设水利发电站所需要的拦河坝，只是利用从机井里抽上来的天然热水，把蒸发器里的低沸点中间介质加热，化为蒸汽，推动汽轮发电机发电。它具有发电成本低，易于操作和维护等优点。这座发电站的机组经过长时间的连续运行考验，性能良好。达到了设计要求。

4月14日　新华社报道，黑龙江省肇源县三站人民公社社员平整土地时，在距离地面约5米处发现了一具较完整的古代猛犸象骨架化石。发现这样较完整的猛犸象骨 架化石，在我国还是第一次。猛犸象又叫长毛象。这次肇源县三站人民公社发现的猛犸象，身长6米左右，体高3.01米，其粗大扭转的门齿，曲线长度达1.43米。据推算，它活着的时候体重可能达4～5吨。这种动物生存于第四纪晚期。距今至少有1万多年。它生活在古代松花江流域的河湖岸边草地上，靠食寒冷地区的植物，如粗糙的草类和芦苇等过活。猛犸象是一种灭绝了的古代象，过去在我国东北和内蒙古等地虽曾发现过这种象的化石，但大多数是零散的牙齿和部分颌骨及四肢骨。从未发现过这样完整的猛犸象骨架化石。这次在肇源县发现的化石，不仅丰富了我国第四纪古生物研究的内容，而且为研究松嫩平原一带第四纪晚期的地层、古生物、古气象、古地理等提供了新的实物根据。

5月11日　我国云南省昭通地区与其邻接的四川省凉山彝族自治州境内，发生强烈地震。据我国地震台网测定，这次地震为7.1级，震中地区在北纬28.2度，东经104度。震后房屋、人、畜遭到不同程度的损失。党中央、国务院当即派慰问团到灾区慰问。地震地区各族人民在党中央的关怀下战胜了地震灾害。

6月7日　新华社报道，我国文物、考古工作者在山东临沂银雀山发掘的西汉前期墓葬中，发现了著名的《孙子兵法》和已经失传1000多年的《孙膑兵法》等竹简4,000多枚。这批先秦古籍的发现，是我国文物、考古工作取得的又一新成果。这批竹简是山东省博物馆和临沂文物组1972年4月发现的。这批竹简的发现，使《孙子兵法》作者孙武是否实有其人等国内外长期存在的疑案得到解决，特别是失传已久的《孙膑兵法》的发现，对于研究我国古代军事思想提供了重要的新资料。

8月2日　新华社报道，为支援西藏发展社会主义教育事业，上海、辽宁、江苏、河南、四川6省市和国务院各部、委，选派389名教师前往西藏参加建设。这些教师将分配到8所中学加强那里的教学工作，还将协助自治区在拉萨市筹办一所师范学院。选派教师在业务上配备了政治、数学、物理、化学、英语、历史、地理、农业及体育、音乐、美术等各种专业人材，并为受援学校配备了教学仪器和 图书资料。

8月11日　新华社报道，我国第一批气敏半导体器件研制成功。中国科学院吉林应用化学研究所研制出气敏半导体器件，为我国电子工业填补了一项空白。气敏半导体器件是用对易燃易爆气体敏感的半导体材料制成的，是近年来出现的新技术。利用这一器件能把一定浓度的可燃性气体转换成电信号的特性，可以组装成各种检测仪器，用于可燃性气体的监测、分析、报警、火灾烟气报警和防止大气污染等，在石油、煤炭、化工、电力、电讯以及人民生活等方面有广泛的用途。随着我国社会主义建设事业的发展，迫切要求解决对各种易燃易爆和有害气体的监测、报警。科研人员急国家之所急，突破技术难关，制成我国第一批气敏半导体器件，并且试制出几种应用这一器件的可燃性气体检测仪器样机。经初步试用证明性能良好，受到有关部门的欢迎。

8月18日　新华社报道，我国文物、考古工作者从1973年11月到1974年初发掘长沙马王堆第

二、三号汉墓获得大批珍贵文物。特别是三号墓出土的帛书，用墨把古书抄录在帛上，字体为小篆或隶书，共有12万多字，大部分是已经失传了一两千年的古籍。这些佚书的出土，为研究我国古代历史和哲学思想提供了丰富的新资料。这次出土的帛书中，有《老子》写本两种，上下篇的次序与今本相反，文字也有出入；《战国策》12000字，一半以上是今本所没有的；《易经》4000多字；以及其他秦汉以前的古书，共10多种。还有湘江漓江上游地图、驻军图等，这是我国发现的最早的地图。此外，还发掘出彩绘帛画、漆器、兵器、木俑、丝织品等。这次发掘，进一步肯定了马王堆三座汉墓主人及他们之间的相互关系。二号墓是第一代轪侯利仓的墓，三号墓是利苍的儿子（第二代轪侯利仓的兄弟），一号墓是利仓的妻子。从地层关系看，二、三号墓早于一号墓，说明利仓的妻子比利苍晚死。

8月31日　新华社报道，我国研制成功DIS小型多用电子计算机。经试算运转证明，这种计算机性能比较稳定，各项技术指标都达到设计要求。它的研制成功，为我国国民经济的一些部门推广和普及电子计算机，提供了一种较好的机型。

9月5日　中国女运动员李亚敏在第七届亚运会上，打破女子标准手枪25米60发的世界纪录。李亚敏的成绩是555环，打破了澳大利亚女运动员特里姆于1970年在美国的菲尼克斯创造的554环的世界纪录。

9月9日　新华社报道，我国女运动员姜胜玲以308环的成绩，打破苏联的克捷万·洛萨别里泽1973年创造的女子70米单轮射箭307环的世界纪录。姜胜玲是山东省射箭代表队的女运动员，她在西宁举行的1974年全国射箭比赛中刷新了这项世界纪录。

10月29日　北京——卡拉奇——巴黎国际航线正式开航。中国友好参观团乘坐首航班机前往巴基斯坦参加开航庆祝活动和进行友好访问。从卡拉奇经拉瓦尔品第到北京的国际航线和从巴黎到北京的国际航线，已分别于1973年1月和9月正式开航。

时事焦点

大背景介绍

1974年1月，中共中央将北大、清华“大批判组”汇编的《林彪与孔孟之道》转发全国。《人民日报》、《红旗》杂志连续发表社论、评论，要求“首先集中批判林彪效法孔老二‘克己复礼’，妄图复辟资本主义的罪行”。要求通过“批林批孔”“进一步认识无产阶级文化大革命的必要性，以巩固和发展无产阶级文化大革命的伟大 成果”。“批林批孔”运动遂在全国展开。

在“批林批孔”运动中，江青集团别有用心地指使他们的写作班子写了大批文章，在报刊发表。他们以批“周公”、批“宰相”来影射攻击周恩来，并吹捧女皇，为他们在四届全国人大召开前反周组阁的阴谋造舆论。他们的帮派分子在“反复辟倒退”、“反孔老二的徒子徒孙”的口号下，搞串联，拉山头，打内战，开大会，围攻老干部。因此一些领导干部再次被打倒，一些单位领导班子又一次瘫痪，使“九一三”以后刚刚好转的政治局势又趋向恶化，逐渐恢复和发展国民经济再次受到破坏。

当毛泽东发现江青等人借机进行篡权活动，对他们作了严厉的批评，警告王洪文、张春桥、江青、姚文元“不要搞成四人小宗派”，第一次提出王、张、江、姚搞“四人帮”问题。8月，毛泽东为了稳定局势，明确提出：“无产阶级文化大革命，已经8年。现在，以安定为好。全党全军要团结。”

1974年10月11日，中共中央发出通知，决定在最近期间召开第四届全国人民代表大会。在酝酿国家领导机构的人事安排期间，“四人帮”以为这是自己登台组阁的好机会，加紧了阴谋活动。毛泽东于10月4日提议邓小平任国务院第一副总理，主持国务院工作。“四人帮”对此非常不满。11月，江青多次给毛泽东写信，公然伸手要官要权。毛泽东批示说：“不要你组阁（当后当老板）”。并尖锐指出“江青有野心”。12月23日至27日，毛泽东在长沙同抱病主持国家人事安排工作的周恩来及王洪文进行了4次谈话，明确表示：邓小平政治思想强，人材难得。他再次告诫王洪文“不要搞四人帮”；并决定邓小平担任国务院副总理（名次在其他副总理前）、军委副主席和总参谋长，委托周恩来筹组政府工作。

主要热点如下：

- **●西沙海战**
- **●“批林批孔”运动的发展**
- **●苏联绑架我外交官员**
- **●“三个世界”理论与联合国第六届特别联大**
- **●批意大利影片《中国》**
- **●“批林批孔”运动的深入——批“周公”**
- **●基辛格访华**

一、西沙海战

背景介绍

1973年8月底，南越当局非法侵占中国南沙、西沙群岛的6个岛屿。9月又悍然宣布将中国南沙群岛中的南威、太平等10多个岛屿划归其福绥省管辖。1974年1月11日以后，我外交部多次声明和警告，南越并未收敛其侵略行径，反而出动海空军入侵我西沙群岛中的永东群岛。我忍无可忍，进行了英勇的自卫还击，给予来犯之敌以应有的惩罚。

材料：

- 南越西贡当局悍然出动部队侵犯我国西沙群岛　我渔民、舰艇被迫进行自卫还击
- 中华人民共和国外交部发言人声明

材料一　南越西贡当局悍然出动部队侵犯我国西沙群岛　我渔民、舰艇被迫进行自卫还击

一月十五日以来，南越西贡当局，竟出动军舰、

飞机侵犯我西沙群岛领海、领空，强占我岛屿，向我正在生产的渔民和执行正常巡逻任务的海军舰艇开枪开炮，悍然侵犯我国领土主权，对我国人民进行猖狂挑衅。

一月十五日下午一时许，南越西贡当局派军舰对我在甘泉岛附近生产的四〇二号渔轮进行骚扰破坏，并向竖有我中华人民共和国国旗的该岛炮击，无理要我渔轮离开我海域。

一月十七日上午八时许，西贡当局军队侵占我金银岛；下午三时又强占我甘泉岛，公然取下我国国旗。

一月十八日下午，西贡当局的舰艇两艘蛮横无理地冲撞我四〇二号和四〇七号渔轮，在羚羊礁北侧，将我四〇七号渔轮驾驶台撞毁。

此后，西贡当局不顾我方多次警告，变本加厉地继续挑衅。一月十九日上午七时许，西贡当局的军队又企图强占我琛航岛。我岛上渔民义正辞严向他们进行说理斗争，要他们离开我国领土。但是，他们竟然向我开枪射击，当场打死打伤我渔民多名。我渔民在忍无可忍的情况下，进行了英勇还击，打退了他们的进攻。十时二十分，西贡当局的舰艇向我琛航岛开炮。十时三十分，西贡当局的飞机四架轰炸扫射我琛航岛。与此同时，西贡当局的舰艇也向我巡逻舰艇炮击，我舰艇被迫进行了自卫还击。

长期以来，南越西贡当局对我南海诸岛怀有领土野心，非法占据了我南沙、西沙群岛中的一些岛屿。去年九月，西贡当局悍然宣布，将中国南沙群岛中的南威、太平等十多个岛屿，并入它的版图。今年一月十一日，我外交部发言人发表声明，严厉谴责西贡当局对我国领土主权的肆意侵犯，并重申我国对南沙群岛、西沙群岛、中沙群岛和东沙群岛享有无可争辩的领土主权。但是，西贡当局不顾我国政府的多次警告，竟然出动武装部队进一步侵犯我国领土，挑起武装冲突。西贡当局这种肆无忌惮的挑衅行为，激起了中国人民的极大愤慨。我国人民决心保卫自己的领土主权。如果西贡当局一意孤行，不立即停止对我国领土的侵犯行径，必将自食其果。

（新华社1974年1月19日讯，
1月20日《人民日报》）

材料二　中华人民共和国外交部发言人声明

一九七四年二月四日

最近，南越西贡当局在入侵我国西沙群岛，遭到我国军民的痛击之后，竟然于二月一日再次出动军舰，侵占我国南沙群岛所属南子岛等岛屿，在岛上非法设立所谓“主权碑”。这是西贡当局对我国领土主权的肆意侵犯，对中国人民新的军事挑衅。中国政府和中国人民对此表示强烈的谴责和抗议。

中国政府已多次声明，南沙群岛、西沙群岛、中沙群岛和东沙群岛，都是中国领土的一部分，中华人民共和国对这些岛屿及其附近海域具有无可争辩的主权。

中华人民共和国政府决不容许西贡当局以任何借口侵犯中国的领土主权。中国政府的这一立场是坚定不移的。

（新华社1974年2月4日讯，
2月5日《人民日报》）

二、“批林批孔”运动的发展

背景介绍

1974年1月12日，王洪文、江青给毛泽东写信，要求把北大、清华“大批判组”汇编的《林彪与孔孟之道》转发全国。经毛泽东批准，中共中央1月18日将此材料发至全党。《人民日报》、《红旗》杂志连续发表社论和评论，“批林批孔”运动在全国展开。“四人帮”别有用心地指使他们的写作班子，影射攻击周恩来，为他们在四届全国人大召开前反周组阁的阴谋造舆论。

材料：

·把批林批孔的斗争进行到底

材料　把批林批孔的斗争进行到底

在伟大领袖毛主席亲自发动和领导下，一场群众性的深入批林批孔的政治斗争，正在各个方面展开。

中外反动派和历次机会主义路线的头子，都是

尊孔派。半个世纪以来，毛主席在领导中国革命，同中外反动派作斗争、同机会主义路线作斗争的同时，反复地批判孔学，批判尊儒反法的反动思想。资产阶级野心家、阴谋家、两面派、叛徒、卖国贼林彪，就是一个地地道道的孔老二的信徒。他和历代行将灭亡的反动派一样，尊孔反法，攻击秦始皇，把孔孟之道作为阴谋篡党夺权、复辟资本主义的反动思想武器。批判林彪宣扬的孔孟之道，才能进一步批深批透林彪反革命的修正主义路线的极右实质。这对于加强思想和政治路线方面的教育，坚持和贯彻执行毛主席的革命路线，巩固和发展无产阶级文化大革命的伟大成果，巩固无产阶级专政，防止资本主义复辟，具有重大的现实意义和深远的历史意义。

林彪这个政治骗子，不读书，不看报，不看文件，是个什么学问也没有的大党阀、大军阀。他在见不得人的阴暗的角落里，在他的死党中间，甚至在公开场合，狂热地鼓吹孔孟之道，并且题在壁上，记在日记上，当作"座右铭"。为什么他拚命鼓吹孔孟之道呢？就是因为孔孟之道是复辟之道。他和孔孟的反动思想体系是一致的，都要复辟旧制度，妄图把历史拉向倒退。

孔孟提出了"克己复礼"这个复辟奴隶制的反动纲领。说什么"一日克己复礼，天下归仁焉"，一旦这样做了，天下的人就会归顺你的统治了。林彪在九大以后多次鼓吹"悠悠万事，唯此为大，克己复礼"，充分暴露了他迫不及待地颠覆无产阶级专政的野心，把复辟资本主义作为万事中最大的事。

孔孟鼓吹"生而知之"。说什么"如欲平治天下，当今之世，舍我其谁也？"林彪把反动的"天才论"作为反党的理论纲领。他自比天马，以"至贵"、超人自居，狂叫"天马行空，独往独来"，阴谋篡党夺权，妄图实行独裁统治。

孔孟彭吹"唯上智与下愚不移"。林彪宣扬"上智下愚"的唯心史观，污蔑劳动人民只会说"恭喜发财"，只能想"油盐酱醋柴"。

孔孟宣扬"德"、"仁义"、"忠恕"。林彪叫嚣"恃德者昌，恃力者亡"，用儒家的语言，恶毒攻击革命暴力，攻击无产阶级专政。

孔孟鼓吹"中庸之道"。林彪叫喊中庸之道"合理"，反对马克思主义的斗争哲学，攻击反修斗争"做绝了"，妄图投降苏修，把我国变为苏修社会帝国主义的殖民地。

孔孟鼓吹"以屈求伸"的处世哲学。林彪说他是"勉从虎穴暂栖身"，"随机应变信如神"，不打自招地道出了他是睡在我们身旁的资产阶级野心家、阴谋家，他使用的是反革命两面派的手段。

孔孟鼓吹"劳心者治人，劳力者治于人"。林彪攻击"五·七"道路，污蔑干部下放劳动"等于变相失业"，知识青年上山下乡"等于变相劳改"，妄图破坏毛主席制定的反修防修、培养无产阶级革命事业接班人的伟大战略部署。

孔孟之徒"废黜百家，独尊儒术"。林彪教子尊孔读经，还把奴隶主头子周文王临死前对武王传授的统治经验，作为"教子经"抄录给他的儿子，梦想建立林家世袭王朝。

凡此种种，都证明批孔确是批林的一个重要组成部分，是挖林彪修正主义的路线的老根。

三、苏联绑架我外交官员

背景介绍

1974年1月19日，中国驻苏联大使馆随员关恒广同志，在任职期满、奉调回国的途中，抵达伊尔库次克车站，遭到苏联当局的非法绑架和审讯，被诬蔑为"企图向苏联女公民索取军事性质的间谍情报"而驱逐出境。这是苏联当局对中国政府宣布驱逐苏联间谋分子马尔琴柯等5人的报复措施。

材料：

· 我国政府就苏联当局绑架我驻苏使馆外交官员和对待我国国际列车的法西斯暴行向苏联政府提出强烈抗议

材料　我国政府就苏联当局绑架我驻苏使馆外交官员和对待我国国际列车的法西斯暴行向苏联政府提出强烈抗议

二十五日上午，外交部副部长余湛召见苏联驻华大使托尔斯季科夫面交一份抗议照会，对苏联当局绑架中国驻苏联大使馆的外交官员和野蛮对待中国国际列车的法西斯暴行，向苏联政府提出强烈抗议。

中华人民共和国外交部照会全文如下：

苏联驻华大使馆：

一九七四年一月十九日，苏联外交部第二远东

司司长向中国驻苏联大使提出口头声明，诬蔑中国驻苏联大使馆随员关恒广同志“企图向苏联女公民索取军事性质的间谍情报”，毫无道理地将他驱逐出境。这是苏联政府对中国政府宣布驱逐苏联间谍分子马尔琴柯等五人的卑劣报复。

关恒广同志是在中国驻苏联大使馆任职期满，奉调回国的。他所乘坐的北京——乌兰巴托——莫斯科第八次国际列车，于一月十九日凌晨两点五十分（莫斯科时间）抵达伊尔库次克车站，当时车上旅客都在睡觉。苏联警官和身着白大褂的人登上列车，声称发现在前一站克拉斯诺雅尔斯克下车的一个苏联公民患黑天花传染病，要全体旅客下车接受“检疫”。中国列车长一再向苏方提出，旅客正在休息，外面天气太冷，如需检疫，请检疫人员登车检查。苏方均横加拒绝，硬要旅客下车。关恒广同志被从床上叫醒，和其他旅客一道下车接受检疫。但是，苏方检疫人员对与所谓“黑天花病患者”有过接触的第五号车厢的苏联旅客不检查，对其他旅客只稍加询问，马马虎虎地看一看，便即放过，唯独对住在七号车厢的关恒广同志却详细查问，故意说关“脸色不好，眼睛红肿，情况复杂”，强迫将关单独留在检疫站，要他和一些乔装成传染病嫌疑者坐在一起。这时，苏方预先布置好的一个自称华侨的女特务主动与关搭话，并企图塞给关一本画册，另一个打扮成护士的苏联妇女当即大叫一声：不许传递东西！话音未落，一名中尉警官率领一批暴徒冲了进来，中尉从女特务手中抢去了画册，其他人一拥而上，原来在室内坐着的所谓传染病嫌疑者也一齐动手，他们不顾关的抗议，将关架上停放在检疫站后门的警车，强行押到伊尔库次克市基洛夫区警察局。苏方在绑架了关恒广同志之后，立即宣布疫情报告不确，停止检查，马上开车。

在警察局，一名少校警官对关恒广同志进行非法审讯，长达十三小时之久。他装模作样地从上述那本画册中取出自造的所谓“情报”，诬蔑关搞间谍活动，遭到关的严词驳斥。当日晚，他们将关押上飞机，送到莫斯科。在莫斯科机场，苏联特务机关，在苏联外交部代表在场的情况下，对关再次进行非法审讯。在关恒广同志的多次抗议下，苏方才于二十日凌晨将关交给中国大使馆。

上述事实充分表明，绑架关恒广同志，完全是苏联当局一手导演的一幕反华丑剧。其手法的拙劣和卑鄙，实在达到了令人吃惊的程度 。

苏联当局无视国际法准则，公然绑架中国外交官员关恒广同志，引起了中国列车全体乘务员和中国旅客的极大 愤慨，他们几次向苏方提出强烈抗议，要求立即放回关恒广同志，并与中国驻苏联大使馆取得联系。苏方不仅蛮横地加以拒绝，而且出动大批警察和特务，包围中国列车，将中国列车上的制动设备全部破坏，抢走和撕毁车厢上停车用的红旗讯号，砸碎车厢玻璃，并派出五、六十名警特，将中国列车强行押送到苏蒙边境。

对苏联当局绑架中国外交官员和野蛮对待中国国际列车的法西斯暴行，中国政府向苏联政府提出强烈抗议，并要求苏联政府保证今后不再发生类似事件，否则必须对由此而引起的一切后果承担全部责任。

中华人民共和国外交部
一九七四年一月二十五日
（新华社 1974 年 1 月 25 日讯，
1 月 26 日《人民日报》）

四、“三个世界”理论与联合国第六届特别联大

背景介绍

1974 年 2 月 22 日，毛泽东同志在同赞比亚总统卡翁达的谈话中，提出了他的三个世界划分的理论，大大推动了国际反对霸权主义的斗争。1974 年 4 月，联合国召开第六届特别会议，有史以来第一次专门讨论反对帝国主义剥削和掠夺问题，邓小平同志在大会发言中正式阐述了这一理论。

材料：

- 中华人民共和国代表团团长邓小平在联大第六届特别会议上的发言

材料　中华人民共和国代表团团长邓小平在联大第六届特别会议上的发言

出席联合国大会第六届特别会议的中华人民共和国代表团团长、国务院副总理邓小平，四月十日在大会一般性辩论中发言。发言全文如下：

主席先生：

联合国大会关于原料和发展问题的特别会议，在阿尔及利亚民主人民共和国革命委员会布迈丁主

席的倡议下，在全世界绝大多数国家的支持下，顺利召开了。联合国成立二十九年来，举行专门会议讨论反对帝国主义剥削和掠夺、改造国际经济关系的重大问题，还是第一次。这反映了国际局势的深刻变化。中国政府热烈祝贺这次会议的召开。中国政府希望会议将为加强发展中国家的团结、维护民族经济权益，为促进各国人民反对帝国主义、特别是霸权主义的斗争，作出积极的贡献。

当前国际形势对发展中国家和世界各国人民非常有利。建立在殖民主义、帝国主义、霸权主义基础上的旧秩序，遭到了日益深刻的破坏和冲击。国际关系激烈变化。整个世界动荡不安。这种状况用中国的话说，就是"天下大乱"。这个"乱"是当代世界各种基本矛盾日益激化的表现。它加剧了腐朽的反动势力的瓦解和没落，促进了新生的人民力量的觉醒和壮大。

在"天下大乱"的形势下，世界上各种政治力量经过长期的较量和斗争，发生了急剧的分化和改组。一系列亚非拉国家纷纷取得独立，在国际事务中起着愈来愈大的作用。在战后一个时期内曾经存在的社会主义阵营，因为出现了社会帝国主义，现已不复存在。由于资本主义发展不平衡的规律，西方帝国主义集团，也已四分五裂。从国际关系的变化看，现在的世界实际上存在着互相联系又互相矛盾着的三个方面、三个世界。美国、苏联是第一世界。亚非拉发展中国家和其他地区的发展中国家，是第三世界。处于这两者之间的发达国家是第二世界。

美国和苏联两个超级大国，妄图称霸世界。它们用不同的方式都想把亚非拉的发展中国家置于它们各自的控制之下，同时还要欺负那些实力不如它们的发达国家。

两个超级大国是当代最大的国际剥削者和压迫者，是新的世界战争的策源地。它们两家都拥有大量核武器。它们都不断对其他国家进行控制、颠覆、干涉和侵略。它们进行激烈的军备竞赛，在国外派驻重兵，到处搞军事基地，威胁着所有国家的独立和安全。它们都对别国进行经济剥削，掠夺别国的财富，攫取别国的资源。在欺负人方面，打着社会主义旗号的超级大国尤为恶劣。它出兵占领自己的"盟国"捷克斯洛伐克，它策动战争，肢解巴基斯坦；它说了话不算，毫无信义，唯利是图，不择手段。

处于超级大国和发展中国家之间的发达国家的情况是复杂的。它们当中的一些国家，至今还对第三世界国家保持着各种不同形态的殖民主义的关系；像葡萄牙这样的国家，甚至还在继续野蛮的殖民统治。这种情况应当结束。同时，所有这些发达国家，都在不同程度上受着这个或那个超级大国的控制、威胁或欺负，其中有些国家在所谓"大家庭"的幌子下，实际上被超级大国置于附庸的地位。这些国家都在不同程度上具有摆脱超级大国的奴役或控制，维护国家独立和主权完整的要求。

广大的发展中国家，长期遭受殖民主义、帝国主义的压迫和剥削。它们取得了政治上的独立，但都还面临着肃清殖民主义残余势力，发展民族经济，巩固民族独立的历史任务。这些国家地域辽阔，人口众多，资源丰富。这些国家受的压迫最深，反对压迫、谋求解放和发展的要求最为强烈。它们在争取民族解放和国家独立的斗争中，显示了无比巨大的威力，不断地取得了辉煌的胜利。它们是推动世界历史车轮前进的革命动力，是反对殖民主义、帝国主义、特别是超级大国的主要力量。

两个超级大国既然要争夺世界的霸权，就存在着不可调和的矛盾，不是你压倒我，就是我压倒你。它们之间的妥协和勾结，只能是局部的，暂时的，相对的，而它们之间的争夺则是全面的，长期的，绝对的。什么"均衡裁军"，什么"限制战略核武器"，到头来都是一句空话，实际上，既没有"均衡"，也不可能"限制"。它们可能达成某些协议，但是这种协议只不过是表面的和骗人的东西，骨子里是为了进行更大、更剧烈的争夺。超级大国的争夺遍及全球。欧洲是它们争夺的战略重点，处在长期紧张对峙之中。它们在中东、地中海、波斯湾、印度洋、太平洋地区的角逐正在加剧。它们天天讲裁军，实际上天天在扩军。它们天天讲"缓和"，实际上天天在搞紧张。它们争夺到那里，哪里就出现动乱。只要帝国主义和社会帝国主义存在一天，这个世界就决不会安宁，就决不会有什么持久和平，不是它们相互之间打起来，就是人民起来革命。正如毛泽东主席所阐明的那样，新的世界大战的危险依然存在，各国人民必须有所准备。但是，当前世界的主要倾向是革命。

两个超级大国为自己设置了对立面。它们以大欺小、以强凌弱、以富压贫，激起了第三世界和全世界人民的强烈反抗。亚非拉人民反对殖民主义、帝国主义、特别是霸权主义的斗争不断取得新的胜利。印度支那各国人民反对美帝国主义侵略、争取民族解放的斗争继续前进。阿拉伯各国人民和巴勒斯坦人民，在第四次中东战争中，冲破了两个超级大国的控制和"不战不和"的局面，取得了反对以色列侵略者

的巨大胜利。非洲人民反对帝国主义、殖民主义、种族歧视的斗争深入发展。几内亚(比绍)共和国在武装斗争的烈火中光荣诞生。莫三鼻给、安哥拉、津巴布韦、纳米比亚和阿扎尼亚人民反对葡萄牙殖民统治和南非、南罗白人种族主义的武装斗争和群众运动蓬勃发展。拉丁美洲国家带头兴起的维护海洋权的斗争,已发展成为世界规模的反对两个超级大国海洋霸权的斗争。第十届非洲国家首脑会议、第四次不结盟国家首脑会议、阿拉伯国家首脑会议和伊斯兰国家首脑会议,一次又一次地强烈谴责帝国主义、新老殖民主义、霸权主义、犹太复国主义和种族主义,表达了发展中国家加强团结、相互支援、同仇敌忾的坚强意志和决心。亚非拉国家和人民前赴后继的斗争,戳穿了帝国主义、特别是超级大国外强中干的虚弱本质,沉重地打击了它们妄图统治世界的野心。

两个超级大国的霸权主义和强权政治,也激起了第二世界发达国家的强烈不满。这些国家反对超级大国的控制、干涉、威胁、剥削和转嫁经济危机的斗争,日益发展。它们的斗争,也对国际形势的发展产生重要的影响。

无数事实说明,一切过高估计两霸力量,过低估计人民力量的观点,都是没有根据的。真正有力量的不是一两个超级大国,而是团结起来敢于斗争、敢于胜利的第三世界和各国人民。广大的第三世界国家和人民,既然能够通过长期斗争取得自己的政治独立,就一定也能够在这个基础上,加强团结,联合受到超级大国欺负的国家,联合包含美国人民和苏联人民在内的全世界人民,通过持续不断的斗争,彻底改变建立在不平等、控制和剥削的基础上的国际经济关系,为独立自主地发展民族经济创造必不可少的条件。

主席先生:

原料和发展问题的实质,就是发展中国家维护国家主权,发展民族经济,反对帝国主义、特别是超级大国的掠夺和控制的问题。这是当前第三世界国家和人民反殖、反帝、反霸斗争的一个极其重要的方面。

大家知道,在过去几个世纪里,殖民主义和帝国主义对亚非拉人民进行了肆无忌惮的奴役和掠夺。它们利用当地人民的廉价劳动力和丰富的自然资源,推行畸形的单一经济,攫取廉价的农矿产品,倾销自己的工业产品,扼杀民族工业,进行不等价交换,榨取超额利润。发达国家的富和发展中国家的穷,是殖民主义、帝国主义掠夺政策造成的结果。

许多亚非拉国家在取得政治上的独立之后,殖民主义、帝国主义依然在不同程度上控制着这些国家的经济命脉,旧的经济结构并没有根本改变。帝国主义、特别是超级大国采用了新殖民主义形式,变本加厉地继续对发展中国家进行剥削和掠夺。它们向发展中国家输出资本,通过"跨国公司"这样的国际垄断组织,建立"国中之国",在经济上进行掠夺,在政治上进行干涉。它们利用在国际市场上的垄断地位,提高它们自己的产品的出口价格,压低发展中国家原料价格,牟取暴利。随着资本主义政治经济危机的加深和它们相互间竞争的激化,它们还用转嫁经济、货币危机的办法,加剧对发展中国家的掠夺。

应该指出的是,一个号称社会主义的超级大国在进行新殖民主义的经济掠夺方面,并不逊色。它在自己那个"大家庭"中以所谓"经济合作"和"国际分工"的名义,采用高压手段,榨取超额利润,其损人利己的程度,在其他帝国主义国家中也不常见。它打着"援助"、"支持"的旗号,在一些国家中搞的联合企业,实质上就是"跨国公司"的翻版。它惯于利用陈旧设备和报废武器,标高价格,换取发展中国家的战略原料和农产品。它大做军火买卖,成了世界军火商。它经常乘人之危,进行逼债。在这次中东战争中,它用贩卖军火赚取大量外汇,用低价买进阿拉伯石油,再用高价出售,转瞬之间大发横财。它还鼓吹什么"有限主权论",什么发展中国家的资源是国际财产,它竟然说,"发展中国家对自然资源的主权,很大程度上取决于其工业对这些资源的利用能力"。这是赤裸裸的帝国主义理论。它比另一个超级大国所标榜的名为"相互依存",实则维持剥削与被剥削关系的论调,更加露骨。一个真正的社会主义国家,理应遵循国际主义的原则,真诚地支援被压迫的国家和民族,帮助人家发展民族经济,而这个超级大国却反其道而行之。这就更加证明它是口头上的社会主义,实际上的帝国主义。

殖民主义、帝国主义、特别是超级大国的掠夺和剥削,使得贫国愈贫,富国愈富,贫国和富国的差距越来越大。帝国主义是发展中国家解放和进步的最大障碍。发展中国家打破它们在经济上的垄断和掠夺,扫除这些障碍,采取一切必要的措施来保护国家的经济资源和其他权益,这是完全正当的。

帝国主义、特别是超级大国的所作所为,阻止不了发展中国家在争取经济解放的道路上胜利前进。最近在中东战争中,阿拉伯国家团结一致,用石油作

为武器，狠狠地打击了犹太复国主义及其支持者。这件事做得好，做得对。这是发展中国家在反帝斗争中的一个创举。它大长了第三世界人民的志气，大灭了帝国主义的威风。它冲破了帝国主义长期以来垄断国际经济的局面，也充分显示了发展中国家团结起来进行战斗的巨大威力。既然帝国主义垄断资本可以勾结在一起，任意操纵市场，严重地危害发展中国家的切身利益，那么发展中国家又为什么不可以团结起来，冲破帝国主义的垄断，维护自己的经济权益呢？石油斗争打开了人们的眼界。在石油斗争上已经做到的事情，在其他原料问题上也应该、而且能够做到。

还应当指出：发展中国家捍卫自己的自然资源的意义，绝不仅限于经济方面。超级大国为了扩军备战、争霸世界，必然要疯狂地掠夺第三世界的资源。发展中国家掌握和保护自己的资源，不仅对于巩固政治独立、发展民族经济是必要的，而且对于反对超级大国扩军备战、制止它们发动侵略战争，也是必要的。

主席先生：

我们认为，第三世界的国家要发展自己的经济，首要的前提是维护政治独立。一个国家的人民取得政治独立，还只是走了第一步，还必须巩固这个独立，因为在国内还存在殖民主义的残余势力，还存在着帝国主义、霸权主义进行颠覆和侵略的危险。巩固政治独立必须经历一个反复斗争的过程。归根结底，政治独立和经济独立是不可分的。没有政治独立，就不可能获得经济独立；而没有经济独立，一个国家的独立就是不完全、不巩固的。

发展中国家在独立发展经济方面拥有巨大的潜力。只要各国根据自己的特点和条件，沿着独立自主、自力更生的道路进行坚持不懈的努力，完全有可能在工农业现代化方面逐步地达到我们的前人所没有达到的高度生产水平。帝国主义对发展中国家发展问题所散布的一切悲观失望、无所作为的论调，都是毫无根据的，别有用心的。

我们说的自力更生，就是主要依靠本国人民的力量和智慧，掌握本国的经济命脉，充分利用本国的资源，努力增加粮食生产，有计划地、逐步地发展本国的民族经济。独立自主、自力更生，决不是脱离本国实际，而是要根据各国的具体条件，区别不同情况，确定各国自己的自力更生的途径。在现阶段，发展中国家要发展民族经济，首先必须掌握自己的自然资源，并且逐步地摆脱外国资本的控制。原料生产在许多发展中国家的国民经济中，占较大的比重。如果这些国家能够把原料的生产、使用、销售、储存、运输都掌握在自己的手中，通过平等的贸易关系，以合理的价格出售原料，换取较多的为它们发展工农业生产所必需的产品，它们就有可能逐步解决面临的困难，为早日摆脱贫穷落后状态，铺平道路。

自力更生决不是"闭关自守"，拒绝外援。我们一向认为，各国在尊重国家主权、平等互利、互通有无的条件下，开展经济技术交流，取长补短，对于发展民族经济，是有利的和必要的。

这里，我们要着重指出，发展中国家之间的经济合作具有特别重要的意义。第三世界国家过去有着共同的遭遇，今天都面临着反对新老殖民主义和大国霸权主义，发展民族经济，建设各自国家的共同任务。我们有一切理由进一步团结起来，而没有任何理由互相疏远。帝国主义特别是超级大国，正在利用我们发展中国家之间的某些暂时分歧，进行挑拨分化，破坏团结，以达到它们继续操纵、控制和掠夺的目的。我们应当保持充分警惕。我们发展中国家之间的某些分歧，完全可以而且应当在有关发展中国家内部，通过协商，求得解决。在石油问题上，有关的发展中国家，正在做出积极努力，寻求适当途径，谋求问题的合理解决，对此我们感到高兴。我们发展中国家不仅在政治上应该互相支持，在经济上也应该互相帮助。我们之间的合作是真正平等的合作，是具有广阔的前景的。

主席先生：

第三世界国家强烈要求改变目前这种极不平等的国际经济关系，并且提出了许多合理的改革建议。中国政府和中国人民热烈赞同并坚决支持第三世界国家提出的一切正义主张。

我们主张，国家之间的政治和经济关系都应当建立在互相尊重主权和领土完整、互不侵犯、互不干涉内政、平等互利、和平共处五项原则的基础上。我们反对任何国家违背这些原则，在任何地区建立霸权和势力范围。

我们主张，各国的事务应当由各国人民自己来管。发展中国家人民有权自行选择和决定他们自己的社会、经济制度。我们支持发展中国家对自己的自然资源享有和行使永久主权。我们支持发展中国家对一切外国资本特别是"跨国公司"进行控制和管理，直到把它们收归国有。我们支持发展中国家"各别地或集体地自力更生"发展民族经济的主张。

我们主张，国家不论大小，不论贫富，应该一律

平等，国际经济事务应该由世界各国共同来管，而不应当由一、两个超级大国来垄断。我们支持占世界人口绝大多数的发展中国家享有参与有关国际贸易、货币、航运等一切决定的充分权利。

我们主张，国际贸易应当建立在平等互利、互通有无的原则基础上。我们支持发展中国家改善它们的原料、初级产品、半制成品和制成品的贸易条件，扩大销售市场，确定公正有利的价格等迫切要求。我们支持发展中国家建立各种原料输出国组织，进行反殖、反帝、反霸的联合斗争。

我们主张，对发展中国家的经济援助，应当严格尊重受援国的主权，不附带任何政治、军事条件，不要求任何特权或借机牟取暴利。对发展中国家提供的贷款应当是无息或低息的，必要时可以延期还本付息，甚至减免债务负担。我们反对假借援助对发展中国家进行高利盘剥和敲诈勒索。

我们主张，对发展中国家的技术转让必须实用、有效、廉价、方便。派往受援国的专家和人员有责任向受援国人民认真传授技术，尊重受援国的法令和民族习惯，而不应当要求特殊待遇，更不得进行非法活动。

主席先生：

中国是一个社会主义国家，也是一个发展中的国家。中国属于第三世界。中国政府和中国人民，一贯遵循毛主席的教导，坚决支持一切被压迫人民和被压迫民族争取和维护民族独立，发展民族经济，反对殖民主义、帝国主义、霸权主义的斗争，这是我们应尽的国际主义义务。中国现在不是，将来也不做超级大国。什么叫超级大国？超级大国就是到处对别国进行侵略、干涉、控制、颠覆和掠夺，谋求世界霸权的帝国主义国家。一个社会主义大国如果出现资本主义复辟，必然会变成超级大国。过去几年内，在中国进行的无产阶级文化大革命和目前正在全国展开的批林批孔运动，都是为了防止资本主义复辟，保证中国的社会主义江山永不变色，保证中国永远站在被压迫人民和被压迫民族一边。如果中国有朝一日变了颜色，变成一个超级大国，也在世界上称王称霸，到处欺负人家，侵略人家，剥削人家，那么，世界人民就应当给中国戴上一顶社会帝国主义的帽子，就应当揭露它，反对它，并且同中国人民一道，打倒它。

主席先生：

历史在斗争中发展，世界在动荡中前进。帝国主义、特别是超级大国困难重重，日益衰败没落。国家要独立，民族要解放，人民要革命，这是不可抗拒的历史潮流。我们相信，只要第三世界国家和人民加强团结，并且联合一切可以联合的力量，坚持长期斗争，就一定能够不断地取得新的胜利。

（新华社联合国1974年4月10日电，
4月11日《人民日报》）

五、批意大利影片《中国》

背景介绍

意大利导演安东尼奥尼1972年春来中国访问，拍摄了一部题为《中国》的影片，攻击我国领导人、丑化社会主义新中国、侮辱我国人民。影片自1973年以来在欧美某些国家放映，造成了恶劣的影响。

材料：

·恶毒的用心　卑劣的手法

材料　恶毒的用心　卑劣的手法

——批判安东尼奥尼拍摄的题为《中国》的反华影片

《人民日报》评论员

自从天安门广场上升起五星红旗，新中国宣告诞生的一天起，世界上各种政治力量就对我们国家发生的翻天覆地的社会变革和在社会主义建设中取得的巨大成就，抱有不同的态度。亿万革命人民和广大国际朋友表示赞扬和同情，而一小撮反动势力则表现出极端的恐惧和刻骨的仇恨。这是古今中外一切大革命所必然遇到的一种现象。去年开始在一些西方国家放映的、由意大利导演安东尼奥尼拍摄的题为《中国》的反华影片，就是当前国际上一小撮帝国主义和社会帝国主义分子对新中国极端仇视的心理的反映。这个影片的出现，是一个严重的反华事件，是对中国人民的猖狂挑衅。

安东尼奥尼是在一九七二年春作为我们的客人到中国来的。他带着摄影机访问了北京、上海、南京、苏州和林县。但是，他的中国之行，不是为了增进对中国的了解，更不是为了增进中意两国人民的友谊，而是怀着对中国人民的敌意，采取别有用心的、十分卑劣的手法，利用这次访问的机会，专门搜罗可以用来污蔑攻击中国的材料，以达到不可告人之目的。在他拍摄的长达三个半小时的影片中，根本没有反映

我们伟大祖国的新事物、新气象、新面貌，而是把大量经过恶意歪曲了的场面和镜头集中起来，攻击我国领导人，丑化社会主义新中国，诽谤我国无产阶级文化大革命，侮辱我国人民。任何稍有民族自尊的中国人，看了这部影片，都不能不感到极大愤慨。如果容忍这样的影片在世界上招摇撞骗，那就等于承认任意侮辱中国人民的反动宣传是正当的行为，那就是向国际反动派的反华挑衅投降。我们要彻底揭露和批判这部影片的反革命实质，回答国际反动派对中国人民的挑战。这是当前值得人们十分重视的思想和政治战线上的一场严重斗争。

（一）

影片摄制者在解说词中说，他"不打算评论中国，而只想开始观察中国的各种面目、姿态和习惯"。这完全是骗人的。这个所谓"纪录片"，每一个镜头都有评论，这是借用反动艺术手法污蔑和丑化中国的极其恶毒的政治评论，是肆无忌惮地公开露骨地反华反共反革命的政治评论。

影片的镜头从北京天安门开始，看起来似乎是很自然的，其实，这种安排却是为整个"纪录片"的反动主题服务的。影片说，"北京是中国政治、革命的中心"，"人民共和国就在天安门宣告成立"，"文化革命的红卫兵浪潮也在这里兴起"。然后，影片"离开天安门"，带领观众开始"观察"中国，也就是要人们看看中国革命究竟给中国人民带来了什么，接着就展开一连串的反动画面，把新中国糟踏得不像样子。影片的这种结构和布局，纯粹是为了把攻击矛头集中地指向中国共产党领导下的革命。咒骂革命，否定革命，反对革命，就是这部影片的要害所在。

反动影片《中国》全盘否定和完全抹煞了我国社会主义建设各条战线取得的伟大成就，企图使人相信今天的社会主义新中国同往日的半封建半殖民地的旧中国几乎没有什么两样。

安东尼奥尼把上海作为"工业化的大城市"介绍给观众，其目的恰恰是要污蔑我国的社会主义工业。明明上海有许许多多现代化的大型企业，影片的摄制者却视而不见，而专门搜集设备简陋、手工操作的零乱镜头。明明黄浦江边矗立着能制造万吨轮的造船厂，江上停泊着我国的远洋轮，而在安东尼奥尼的镜头下，黄浦江里的大货船都是外国的，小木船都是中国的。影片的摄制者公然站在帝国主义的立场上说，上海的工业"并非产生于今天"，"上海作为一个城市，则完全是由外国资本在上世纪建立起来的"，而解放后"仓促建立起来的工业往往只比大的手工业工厂好些"，"上海最大的炼油厂，也是一个可怜的厂，几乎是用废料建成的"。这不是明目张胆地大肆炫耀十九世纪帝国主义侵华的"功劳"，竭力贬低我国人民自力更生发展工业的伟大成就吗？影片中还以极其卑劣的手段拍了一些丑化劳动人民的镜头。作者的险恶用心是要暗示，中国的主要工业城市上海尚且如此，其他地区岂不可想而知！

安东尼奥尼把林县作为"中国的第一个社会主义山区"介绍给观众，其目的恰恰是要污蔑我国的社会主义农村。在影片中，闻名中外的红旗渠一掠而过，既看不到"人造天河"的雄姿，也看不到林县河山重新安排后的兴旺景象。银幕上不厌其烦地呈现出来的是零落的田地，孤独的老人，疲乏的牲口，破陋的房舍……。他大肆渲染林县"农民的贫困"，把一个山村说成是"荒凉和被抛弃的地方"，把一所乡村小学竭力加以丑化。安东尼奥尼还恶狠狠地说，在今天的中国，"如果我们想发现一个农村'天堂'，那就天真了"。这不是赤裸裸地诬蔑解放了二十多年的中国农村是人间地狱吗？

这部影片对我国社会主义建设事业的诋毁和污蔑是多方面的。从城市建设到人民生活，从文化教育到体育运动，从医疗卫生到计划生育，以至幼儿园，统统不放过。

影片完全无视我国城市面貌的巨大变化，渲染北京"依然是个古老的城市"，住屋"非常简陋"；"城市规划令人失望"、苏州"同它的古老的面貌差异很小"；上海城市面貌的改变，不过是昔日"西方的经济帝国"在租界修建的房子"今天成了办公楼"。

影片竭力否认我国人民生活条件的显著改善，说什么"北京人是贫穷的，但并不悲惨"。承蒙这位导演先生手下留情，还说我们不算悲惨；但他的真意是嘲笑我们"贫穷"。他不是在城市和乡村拚命捕捉一些镜头，攻击人们"衣服破旧"，"劳动繁重"，诬蔑在中国到处都可以遇到"穷人"吗？所有这些完全是一副帝国主义老爷的腔调！

安东尼奥尼所以把解放后的中国描绘成这样一团漆黑，一无是处，这也不行，那也不行，无非是要人们得出中国不应当进行革命的反动结论。他攻击人民公社经历了"失望"，胡说无产阶级文化大革命"打乱了生产系统"，使前人遗留下来的古迹已剩下"寥寥无几"，甚至借用打太极拳的镜头，造谣说"新的领导人"要"取消"这一"古老的传统"。总之，在安东尼奥尼这个反动分子看来，中国的社会主义制度不好，

中国的革命搞糟了，只有倒退，只有复旧，才有出路。这就充分暴露了挂着“左派”招牌的安东尼奥尼的反革命真面目。

（二）

安东尼奥尼为了诋毁中国革命，攻击我国的社会主义制度，在影片中对中国人民的形象和精神面貌进行了令人不能容忍的丑化。他企图通过影片制造这样的假象，似乎中国革命并没有改变中国人民的地位，没有使中国人民在精神上得到解放，而中国人民对社会主义制度也是没有热情的。

全世界都看到，已经站起来了的中国人民，精神面貌发生了巨大变化。“中国劳动人民还有过去那一副奴隶相么？没有了，他们做了主人了。”在我们的国家，“从来也没有看见人民群众象现在这样精神振奋，斗志昂扬，意气风发。”但是，安东尼奥尼却把中国人民描绘成愚昧无知，与世隔绝，愁眉苦脸，无精打采，不讲卫生，爱好吃喝，浑浑噩噩的人群。为了丑化中国人民，他挖空心思地拍摄坐茶楼、上饭馆、拉板车、逛大街的人们的各种表情，连小脚女人走路也不放过，甚至于穷极无聊地把擤鼻涕、上厕所也摄入镜头。在林县，安东尼奥尼突然闯入一个山村，把摄影机对准那里的群众，当群众反对他这种手段时，他就诬蔑群众的反应是“有的恐惧，有的害怕”，“经常是麻木不仁和毫无表情”。安东尼奥尼大摆其“欧洲人的自傲”的架子，处心积虑地往中国人民脸上抹黑，这是对站起来的中国人民的莫大侮辱！

更刻毒的是，安东尼奥尼还用拐弯抹角的语言、含沙射影的手法来向观众暗示，中国人民的精神是受压抑的，心情是不舒畅的，对现实是不满的。他在上海城隍庙茶楼的画面中插入了一句不怀好意的旁白：“这里的气氛稀奇古怪”，“既想念过去，又忠于现在”。他在这里说的所谓“忠于现在”不过是一句反话，实际上是要诬蔑中国人民对新社会的拥护是出于被迫的，并非真心实意。安东尼奥尼不是在影片中一再渲染中国人民是不自由的吗？他公然嘲讽工人讨论会的发言“重复而单调”，“不是一个真正的讨论会”，诬蔑中国儿童高唱歌颂毛主席、共产党的“政治性”歌曲同他们的天真可爱不相容，因而并非发自内心。他还胡说由于人们的“谨慎”“使人几乎觉察不到他们的感情和痛苦”。在他看来，中国人民是有着不满现实的莫大“痛苦”的，只是不敢表达出来而已。这完全是一派胡言。在我们这个无产阶级专政的社会主义国家里，人民当家作主，政治局面生动活泼，广大人民享受着真正的民主，心情无比舒畅。安东尼奥尼企图钻空子，煽动中国人民对新中国和社会主义制度的不满，只能是枉费心机。感到“痛苦”的则是一小撮妄想在中国复辟地主买办资产阶级专政的反动派。至于说什么中国人民“想念过去”，这更是污蔑。什么人“想念过去”？中国人民对百年魔怪舞翩跹的“过去”，是深恶痛绝的，只有帝国主义分子及其在中国的代理人，才念念不忘他们失去了的“天堂”，朝朝夕夕梦想使中国倒退到半封建半殖民地的境地。但是，历史的车轮是拉不回来的，任何企图开倒车的人，必将被历史的巨轮辗得粉碎！

（三）

安东尼奥尼拍摄影片《中国》所采用的手法，也是极端反动和卑劣的。

在镜头的取舍和处理方面，凡是好的、新的、进步的场面，他一律不拍或少拍，或者当时做做样子拍了一些，最后又把它剪掉；而差的、旧的、落后的场面，他就抓住不放，大拍特拍。在整个影片中，看不到一部新车床，一台拖拉机，一所像样的学校，一处热气腾腾的建设工地，一个农业丰收的场景……。而他认为可以用来污蔑中国和中国人民的东西，则又是全景，又是特写，不厌其冗长。影片在拍摄南京长江大桥时，故意从一些很坏的角度把这座雄伟的现代化桥梁拍得歪歪斜斜，摇摇晃晃，还插入一个在桥下晾裤子的镜头加以丑化。影片关于天安门广场的描绘更是十分可恶。它不去反映天安门广场庄严壮丽的全貌，把我国人民无限热爱的天安门城楼也拍得毫无气势，而却用了大量的胶片去拍摄广场上的人群，镜头时远时近，忽前忽后，一会儿是攒动的人头，一会儿是纷乱的腿脚，故意把天安门广场拍得像个乱糟糟的集市，这不是存心污辱我们伟大的祖国吗！

在影片的剪接上，画面跳来跳去，好象是东拉西扯，杂乱无章，其实每一个片段的衔接，都是恶意安排的。比如，影片拍摄者先是向观众介绍十三陵地下宫殿陈列馆中反映明朝劳动人民受压迫和进行反抗的泥塑群像，讲述当时农民的生活是如何的悲惨，然后镜头一转，就出现一队青年学生扛着铁锹下乡参加劳动的情景，再转到中阿友好人民公社，用一位女社员在劳动中擦汗的镜头，来宣扬什么“日常的田间劳动是劳累繁重的”，并且叫嚷中国农村没有“天堂”！这种手法分明是影射今天中国农民的境遇比几百年前封建社会的农民好不了多少。

影片在光线和色彩的运用方面也是很坏的。影

片的大部分都以灰暗的光线和阴冷的色调拍摄。黄浦江像笼罩着浊雾，北京的街道被抹上一层青光，林县的山村阴影重重。总之，许多画面给人以惨淡、凄凉、阴郁、冷酷的印象。尤其恶劣的是，影片摄制者还利用配乐作为进行诽谤的手段。他在影片中没有拍过我国一个革命样板戏的镜头，却拿样板戏的一些唱段肆意嘲弄。当响起《龙江颂》中江水英唱"抬起头，挺胸膛"时，画面上出现的竟是猪摇头的动作。据有关单位揭露，这种剪接完完全全是伪造的。这是蓄意污蔑我们的革命样板戏，攻击我们的文艺革命，真是恶毒透顶！

安东尼奥尼对中国人民怀有敌意，这从他在中国的拍摄活动中也可以得到证明。他在解说词中公开宣扬有很多镜头是像间谍那样偷拍的。他得意地说，他在黄浦江如何"冲破禁令偷偷地拍摄了"中国军舰；在北京的王府井大街如何"把摄影机掩盖住"，"冷不防地抢摄这里的生活场面"。他还埋怨说"带着摄影机在前门大街那里行走是不方便的"。什么不方便？就是做贼不方便。更有甚者，他为了炮制污辱中国人民的镜头，在北京中阿友好人民公社，竟然要别人制造社员打架的场面，让他拍摄；在另一个场合，他还要群众按照他的口味改换服装，否则拒绝拍摄。他的这种偷拍、强摄、作假的行径，本身就是对中国人民的极大的不尊重和藐视。

（四）

反华影片《中国》在国际舞台上的出现，决不是一个偶然的孤立的事件，而是有它的国际背景的。

近些年来，我们面临的国内外形势越来越好，毛主席的革命外交路线取得新的更大胜利，我国的国际影响日益扩大。帝国主义和社会帝国主义妄想孤立中国、颠覆中国的阴谋遭到可耻的破产。但是，我们的敌人对于他们在中国的失败是不会甘心的。攻击中国革命，污蔑社会主义新中国，就是他们妄图在中国实现反革命复辟，使中国重新沦为殖民地半殖民地的一种舆论准备。

人所共知，苏修叛徒集团是国际上反华的急先锋和总后台。从赫鲁晓夫到勃列日涅夫，都使出浑身解数，对中国人民极尽污蔑、攻击之能事。他们说，中国人穷得喝大锅清水汤，连裤子都没得穿；无产阶级文化大革命使中国的生产力遭到"新的破坏"；中国人民"疲困不堪"，处在"严重的苦难"之中，过着"兵营式的生活"，等等。可是，所有这些愚蠢的诽谤，只是暴露了苏修叛徒们的丑恶面目，而没有使他们捞到任何东西。在今天的世界上，苏修的反华谎言已经没有多少市场了。正是在这种情况下，安东尼奥尼的反动影片披着"客观"、"真实"的外衣来欺世惑众，又把苏修这一套造谣诬蔑搬出来，妄图起苏修反华宣传所不能起的作用。安东尼奥尼实际上不过是充当了已经破产的苏修反华宣传的应声虫。

安东尼奥尼的反华影片《中国》出笼之后，美国广播公司花了二十五万美元重金购进这部影片，并在美国公开放映，还有人帮腔说这部反动影片是"吸引人的"。看来，杜勒斯的阴魂仍然附在一些美帝国主义分子的身上，安东尼奥尼的反华影片的出现，也适应了这些反动势力的需要。

安东尼奥尼是一个意大利人，但是，他决不能代表千百万对中国人民抱着友好态度的意大利人民。反华，这是广大意大利人民决不会同意的。安东尼奥尼拍摄这样的反华影片，同意大利人民和中国人民要求加强友好关系的愿望，显然完全背道而驰。

中国人民一贯主张发展同各国人民的友好往来和互相了解。在同各国人民的交往中，我们从不强求别人接受自己的观点。我们一再指出，中国还是一个发展中的社会主义国家，尽管我们的社会主义革命和建设已经取得巨大成就，但是从不隐讳我们的国家还存在着前进中的缺点，还有落后、反动的东西，需要继续革命。毛主席经常提醒我们，要反对大国沙文主义。我们欢迎各国朋友对我们的工作提出批评。但是，谁要是冒充"朋友"而实际上却干着卑鄙的反华勾当，去博取极端仇视中国的帝国主义和社会帝国主义的喝彩，我们就要给予彻底揭露，以剥夺其招摇撞骗的资本。只有这样做，才有利于各国人民的互相了解和友好往来。

安东尼奥尼的反华影片告诉人们，在目前国际国内的大好形势下，必须继续保持清醒的头脑，任何时候都不要忘记，世界上总有敌视中国人民的势力，还存在着尖锐复杂的斗争。这是不以人们意志为转移的。当然，反华也没有什么了不起。一切反华的好汉，不管是大人物还是小人物，不管使用什么武器，玩弄什么手法，都只能是搬起石头砸自己的脚。中国人民将坚定地沿着社会主义道路奋勇前进。正如我们伟大领袖毛主席早就说过的："让那些内外反动派在我们面前发抖罢，让他们去说我们这也不行那也不行罢，中国人民的不屈不挠的努力必将稳步地达到自己的目的。"

（1 月 30 日《人民日报》）

六、“批林批孔”运动的深入——批“周公”

背景介绍

“批林批孔”运动到了1974年，王、张、江、姚“四人帮”别有用心地指使其写作班子写了大量文章，在报刊发表。他们不批林，假批孔，以批“周公”、批“宰相”来影射攻击周恩来，并吹捧女皇，为他们在四届全国人大召开前反周组阁的阴谋造舆论。“四人帮”还企图在军队方面打开突破口，向叶剑英、周恩来施加压力，诬蔑总政治部、总参谋部“右得不能再右”，是“维持会”。

材料：

·孔子和林彪都是政治骗子

材料　孔子和林彪都是政治骗子

王明、刘少奇、林彪这类机会主义头子，都是一小撮政治骗子。如果我们穷根究底的话，在中国，他们的祖师爷应该推孔老二。研究孔老二这个历史上的骗子，有助于我们进一步识别林彪这一类政治骗子。

大凡政治骗子，总有一套骗术。他们在骗人时都道貌岸然，信誓旦旦，装得一本正经。孔子和儒家之徒，明明是一批说假话的专家，但是在嘴上挂着的，或者在公开文书中写着的，总是一个“信”字。一部《论语》中，讲到“信”的地方有三十八处之多，什么“人而无信，不知其可也”（《论语·为政》）。什么“民主信不立”（《论语·颜渊》），说来说去，无非是表示他们的说话是算数的。有一次，孔子由于经常言行不一而遭到了他的学生们的怀疑，他竟当着许多人的面捶胸顿足，发誓赌咒地说：“你们这些小子，以为我对你们有什么隐瞒的吗？我对你们没有什么不可以公开的。这就是我孔丘的为人。”（《论语·述而》）其实，孔丘此人，历来是极不老实的。他公开宣称：做父亲的偷了羊，做儿子的应当当替他隐瞒。反之，儿子犯了罪，父亲也应替他隐瞒。这就是真正的“正直”（《论语·子路》）。看，这不是地地道道的政治骗子的逻辑吗？

孔子同一切政治骗子一样，把说假话、要两面派，看作是做人的诀窍。他的学生中有个叫子贡的问他：什么样的人才可算“士”？孔子回答：只有那些维护奴隶制的忠臣、孝子才可称为“士”。至于“言必信，行必果”，说话算数，说到做到，那只不过是卑贱而又固执的“小人”罢了，根本不配当没落奴隶主阶级的谋臣（《论语·子路》）。总之，不骗人，就成不了“君子”，当不了野心家。他还公开鼓吹同党内部也要相互欺骗，说：“可以同他一起求学的人，未必能和他走同一条道路；能和他走同一条路的人，未必能同他一起依礼而行；能同他一起依礼而行的人，未必能让他知道内情，参与机谋。”（《论语·子罕》）孔子认为，即使是同党也不能信任，必须各自心怀鬼胎，尔虞我诈。深得孔门心传的孟子，进一步发挥了这一政治骗术，厚颜无耻地提出：“大人者，言不必信，行不必果”（《孟子·离娄》）。这就是说，凡是开历史倒车的“大人物”，说话不一定要兑现，行动不一定要做到。这是赤裸裸地提倡骗子哲学。反革命野心家、阴谋家林彪对这套骗术揣摩备至，心领神会。他把“言不必信，行不必果”收集在精心编纂的《四书集句》内，奉为至宝，并且宣扬：“谁不会说假话，谁就得垮台”；“不说假话办不成大事”。由此可见，这伙政治骗子是依靠说谎混日子的。他们不说谎，就一天也混不下去。

……

孔子及儒家之徒的两面派、伪君子的虚伪行径，反映了没落阶级处于没落境地中所采取的垂死挣扎的手法。因此，历史上一切没落阶级要搞复辟、开倒车，就都要尊孔学、学孔学，向孔子这个政治骗子的祖师爷顶礼膜拜。资产阶级野心家、阴谋家林彪，就是孔老二的忠实信徒。他全盘继承了从孔孟到朱熹的骗人衣钵，是一个“语录不离手，万岁不离口，当面说好话，背后下毒手”的两面派、伪君子。他亲自编纂了《四书集句》，抄录背诵，身体力行。他还公然标榜要学习朱熹的“待人”哲学。长期以来，他把自己打扮成一个“志壮坚信马列”的“英雄”，实际上却是一个假马克思主义的政治骗子。他抄录《三国演义》中的一首诗：“勉从虎穴暂栖身，说破英雄惊煞人。巧借闻雷来掩饰，随机应变信如神。”充分暴露了他反革命两面派的面目。他把社会主义的新中国当成“虎穴”，只是勉强地暂时地“栖”一下，到一定时候就要搞反革命政变，要杀人，要复辟地主资产阶级专政。他的野心极大，不能“说破”即不能公开，不能见太阳，只能在阴暗的角落里同一小撮死党去阴谋策划。用什么方法能不被识破呢？就是“随机应变”，即随着

形势的变化相应地进行不断的投机，以欺骗人民，欺骗党，用表面的伪装的“变”来“掩饰”他不变的资产阶级野心家的本质。他刻骨仇恨在毛主席领导下坚持社会主义道路、批判修正主义、批判孔孟之道的中国革命人民，这种仇恨是地、富、反、坏、右对无产阶级和劳动人民的阶级仇恨。它集中地表现在反革命武装政变计划《“571工程”纪要》当中。

但是，正如毛主席所指出的：“顽固派，他们总有一套计划，其计划是如何损人利己以及如何装两面派之类。但是从来的顽固派，所得的结果，总是和他们的愿望相反。他们总是以损人开始，以害己告终。”无论是孔子还是林彪，都逃脱不了这样的下场。今天，随着批林批孔的深入，我们彻底批判孔子及儒家之徒的两面派行为，可以增强我们识别林彪之流的假马克思主义骗子的能力，将上层建筑领域的社会主义革命进行到底！

（此文原载《学习与批判》一九七四年第二期，《红旗》杂志一九七四年第三期转载时略有改动）

（3月11日《人民日报》转载）

七、基辛格访华

背景介绍

1974年11月25日至29日，美国国务卿兼总统国家安全事务助理亨利·基辛格博士来华访问。在过去的三年多时间里，他曾六访中国，为中美关系正常化做了大量工作。这次访华期间，中美双方进行了坦率、广泛和有益的会谈。

材料：

- 周总理会见美国国务卿基辛格和夫人　乔冠华外长举行欢迎宴会　基辛格国务卿举行宴会

材料　周总理会见美国国务卿基辛格和夫人　乔冠华外长举行欢迎宴会　基辛格国务卿举行宴会

周恩来总理十一月二十五日下午在医院会见美国国务卿兼总统国家安全事务助理亨利·基辛格博士和夫人南希·基辛格以及基辛格博士的儿子和女儿。

会见时在座的有邓小平副总理、乔冠华外长、王海容副外长、朱传贤司长、唐闻生和章含之副司长以及廉正保。

（新华社1974年11月25日讯，11月26日《人民日报》）

外交部长乔冠华十一月二十五日晚上举行宴会，欢迎美国国务卿兼总统国家安全事务助理亨利·基辛格博士及其一行。

邓小平副总理出席了宴会。

美国驻中国联络处主任乔治·布什、副主任约·霍尔德里奇和联络处官员，应邀出席了宴会。

乔冠华外长在宴会上首先祝酒。他说，“三年多来，基辛格博士曾六次远涉重洋，来我国访问。这一次又来到北京，使我们双方有机会继续就中美关系正常化以及双方共同关心的国际问题交换意见，对此我们感到高兴。”

乔冠华外长说，“自从国务卿先生上次访华，已经过去一年了。一年来，国际形势发生了很大变化，进一步证明当前国际形势的特点是天下大乱。整个世界处于激烈动荡和不安之中。这是各种矛盾激化的反映，是不以人们的意志为转移的。人类历史总是在动乱中向前发展的。我们认为，这种动乱是好事，而不是坏事。”

乔冠华外长指出，“中美两国人民一向是友好的。在隔绝了二十多年之后，两国之间来往的大门打开了，两国人民的友好关系得到了发展。在这里，我们应当提起尼克松先生在这方面所起的开拓作用。同时，我们也欣赏地注意到福特总统要继续执行上海公报的声明。

“中美两国社会制度不同，在一系列原则问题上存在着分歧，但这并不妨碍在某些问题上找到共同点。我们双方本着坦率精神交换意见，增进了解，总是有益的。总的说来，这几年中美关系是向前发前的。我们相信，国务卿先生这次访问，将为上海公报所确定的各项原则得到进一步贯彻，作出贡献。”

基辛格国务卿在祝酒时说，“福特总统这次派我来访问，是为了继续进行我们每年所进行的富有成果的交换意见，使关系正常化的进程继续下去。”他说，“美国同中华人民共和国关系正常化过程的开始和在此后几年的发展，不是美国对外政策的权宜之计，而是美国对外政策的既定方针。”福特总统在开始办公的第一天就会见了黄镇主任，重申“我们将继续遵循上海公报的原则，并继续追求同中华人民共

和国关系正常化的目标。”基辛格国务卿说他今天高兴地会见了周恩来总理，并在会见中回顾了过去的多次访问。他说，“在过去几年，我们两国的关系是稳步向前发展的。我这次来访是为了继续这个过程，我相信，我们会取得成功的。”

出席宴会的还有王海容、黄镇、贝时璋、朱穆之、马仁辉、王冶秋、林平、朱传贤、唐闻生、章含之、王珍、朱霖、钱大镛等。

（新华社1974年11月25日讯，
11月26日《人民日报》）

美国国务卿兼总统国家安全事务助理亨利·基辛格博士十一月二十八日晚上在人民大会堂宴会厅举行宴会。

国务院副总理邓小平，外交部部长乔冠华，副部长王海容，中国驻美国联络处主任黄镇，以及贝时璋、朱穆之、马仁辉、王冶秋、林平、朱传贤、唐闻生、章含之、王珍、朱霖、钱大镛等，应邀出席了宴会。

美国总统助理、白宫办公厅主任唐纳德·拉姆斯菲尔德，基辛格博士的夫人南希·基辛格，以及基辛格博士的其他随行人员，美国驻中国联络处主任乔治·布什、副主任约·霍尔德里奇，出席了宴会。

基辛格国务卿首先在宴会上祝酒。他感谢中国主人给予他们的接待。他说，我这一次访问人民共和国是继续我过去访问所取得的进展。我们回顾了国际问题，加深了相互了解。我们表示要致力于根据上海公报原则继续正常化的进程。他重申，改善同人民共和国的关系，是美国外交政策的既定原则。

乔冠华外长在祝酒时说：“几天来，我们双方本着坦率的精神，回顾了一年来国际形势的发展，并就共同关心的国际问题以及中美关系问题交换了意见。这增进了我们的相互了解，加深了对一些共同点的认识。我们双方都表示准备按照上海公报所确定的各项原则，为推动中美关系继续向前发展，做出努力。”

上午，基辛格博士和夫人等美国客人游览了天坛公园，基辛格博士的夫人还参观了北京妇产医院。

（新华社1974年11月28日讯，
11月29《人民日报》）

人物春秋

白智清

白智清，男，1945年出生，四川成都市人。1965年从成都一机校毕业，分配到重庆钢铁公司机修厂当技术员。他是在五、六十年代的理想主义和爱国主义教育下成长的，一心盼望着国家富强、中华振兴，为此，甘愿献出自己的鲜血和生命。

“文化大革命”开始后，这位二十多岁的热血青年和当时绝大多数人一样，被卷入了这场由毛泽东亲自发动的“大革命”之中，但就是在“文化大革命”之初的“革命大批判”中，白智清读到了彭德怀元帅1959年写的“万言书”，这使他开始对“文化大革命”作冷静思考，并逐渐认清了“文化大革命”的本质。

在“十年浩动”的前八年，白智清只是默默地为无数老干部、为无数无辜的民众受迫害而愤愤不平，为国家和民族的命运担忧。在实际的斗争中，白智清认识到，是江青、张春桥等“三男一女”，搞得全国不得安宁，是他们要打倒老一辈的无产阶级革命家而祸国殃民。

1974年，当“四人帮”一伙丧心病狂地迫害周总理时，白智清以“心赤客”为笔名，发出数封鞭挞“文化大革命”和“四人帮”的信件，被公安部列为“心赤客反革命案件”而受到处理追查。

白智清满怀一腔怒火在给江青的一封信中痛骂她：“你的疯母狗病又发了，又把祖国的大好河山搞成这个样子！但是，不管你头上戴了多少顶堂皇的桂冠，也不管你现在是如何的不可一世，末日就在眼前。人民，全中国人民将狠狠处死你这个民族的罪人，那无情的历史将永远把你和那一群狗打入十八层地狱！”

白智清出于对祖国的前途和命运的担忧，又给敬爱的总理和叶帅，还有其他一些老一辈无产阶级革命家写信，他在信中说：“当前斗争发展到此时此刻，锋芒所向之处已经是非常清楚的了……拯救民族和国家的重担，已经落在你们身上。当断不断，反遭其乱，该决不决，自寻其灭，是时候了……如果到了‘后党’形成，大权在握——最后到国破家亡便悔之晚矣！！！”

他还给邓小平写了信，希望他能尽快搞出个社会主义的法典来，拯救中国社会。

1976年，动荡的岁月。白智清懂得，要反对江青、张春桥，不仅要靠老一辈的无产阶级革命家，更主要的要靠广大的人民群众。他暗暗下定决心，要到人民中去点火。

1976年2月7日夜，白智清奋笔疾书，以“祖国忠诚的儿子，重钢职工白智清”的真实姓名，写下《我爱我的祖国》这张震撼山城的大字报。

第二天，白智清把它工工整整地贴在解放碑前人来人往最多的地方——交电大楼的墙壁上。人们很快就注意到这张不同凡响的大字报，一传十，十传百，有的竖起大拇指称赞，也有的刷出大标语，谩骂：“白智清把矛头指向党中央绝无好下场！”“揪出白智清的黑后台！”

紧接着，白智清的第二张大字报也写好了。他调好浆糊装在饭盒里，准备了一把浆糊刷子，带上大字报，要到他的老家成都去把火也点起来。

3月2日晚上11点多种，白智清登上开往成都方向的列车。次日清晨，他一到成都，没有回家，在一个旅馆登记了住宿，就匆忙上街，他要为自己的第二张大字报找好战斗的地方。

3月4日清晨8点半钟，白智清来到昨天选好的“点火场”——成都最热闹的地方——盐市口，从胸前的衣襟下掏出写好的大字报，从容地从第一张贴到第十二张。

赫然的标题，使人们的心都猛然一惊：《试问，到底是哪家的“主义”？——评张春桥的〈破除资产阶级的法权思想〉》

这是当时全国的许多大家报中，第一张用自己的真名实姓，直指张春桥的大字报。揭露得如此深刻、犀利，嬉笑怒骂皆成文章。大字报出来，使整个蓉城都轰动了。他说出了四川人民久久压抑在心里想

说又不敢说的话。成千上万的人挤到盐市口仔。仔细观看，坚决支持这张大字报，以致在3月5日当"四人帮"的走卒用大标语覆盖白智清的大字报时，遭到怒不可遏的冲击，从而引发了震动全国的"成都三·五事件"。

蓉城的火点起来了，白智清冒着随时都有被抓起来的危险，抢时间完成手头还有一张未完成的大字报。

白智清机智地转移到一个僻静县城的一家旅馆，开始了他的《二评张春桥的〈破除资产阶级法权思想〉——要马列主义，不要修正主义》的大字报。准备把它贴到西安和郑州去。

就在3月4日夜，"四人帮"在成都的黑干将邓兴图等人把在盐市口所发生的一切向"四人帮"作了报告。在王洪文的授意下，公安部的一张捉拿白智清的通缉令飞遍全国。

1976年6月22日中午12点多钟，白智清就在广汉县的那个旅馆里被捕了，随后被关押在成都的一所监狱。

在监狱里，白智清时刻不忘自己的使命，利用一切能够说话的机会，向人民呐喊，他向上当受骗审讯他的公安人员揭露张春桥等人的罪恶，表达自己对祖国的一颗赤子之心，使在场的审讯人员都为之动容。重庆的一位公安人员悄悄地对自己的老首长说："这个同志真了不起，白智清是个英雄！"

在"天安门事件"后不久，白智清以"天安门事件"的同伙的罪名，被押往成都、重庆等地批斗。他对批斗会上强加给他的一切诬蔑之词，报以轻蔑的一笑。

王洪文办公室催着要把白智清处以死刑，但在省委的抵制下，"四人帮"的阴谋未能得逞。

1976年10月，"四人帮"被粉碎后，在广大人民群众的强烈要求下，白智清终于在1978年7月31日被释放。

流行风

背景介绍

1974年的文艺界是在逆境中求发展求生存的，由于江青对文艺界的干扰，使得文艺界长期处于一种“万马齐喑”的悲惨地步，但追求光明的努力在文艺界却一直没有停过，由于各方的努力，经过艰苦的斗争，终于在1974年出了几部比较优秀的影片，《闪闪的红星》与《创业》便是其中出色的两部。

电影《闪闪的红星》

1974年　八一电影制片厂摄制　彩色　11本

改编：集体　王愿坚、陆柱国执笔　导演：李俊、李昂

摄影：蔡继渭、曹进云　美工：任回兴、张征

作曲：傅庚辰　录音：甄明哲

独唱：邓玉华、李双江　演唱：解放军歌舞团、中央人民广播电台业余童声合唱队　指挥：胡德风、徐新　演奏：新影乐团　指挥：冯光涛

扮演者　剧中人　　扮演者　剧中人

祝新运——潘冬子　傅贯君——吴修竹

张桂兰(配音)

高保成——宋大爹　李雪红——母亲

赵汝平——潘行义　刘继忠——椿伢子

刘　江——胡汉三

根据李心田同名小说改编。

一九三一年红军解放柳溪乡时，从土豪胡汉三的皮鞭下解救了刚满七岁的小冬子。冬子的父亲为保卫胜利果实，杀敌负伤，在做手术时，主动把麻药让给阶级弟兄。这些都深深地教育着小冬子如何爱同志和恨敌人。

一九三四年秋，由于“左”倾路线的错误，主力红军被迫撤离中央根据地，出发前，父亲给冬子留下一颗红五星。红军走后，柳溪乡又处于白色恐怖中。

遵义会议召开的喜讯，使冬子和母亲受到极大鼓舞。之后，冬子亲眼看到母亲为掩护乡亲们撤离而从容就义的情景，使他变得更加坚强了。在党和革命前辈的抚育之下，冬子逐渐成长。在一次战斗中，他用柴刀砍断竹索，和宋大爹一起掀掉桥板，切断敌人退路，迫使“靖卫团”伪军向游击队投降；在为山上的游击队筹盐时，又巧妙地躲过了敌人的搜查；他利用在米店当伙计的机会，送出情报，搞沉敌人的粮船，破坏了胡汉三的搜山计划；他还沉着地对付了胡汉三的多次试探和盘问，最后砍死胡汉三，有力地配合了游击队攻打姚湾镇的军事行动。

一九三八年，江南的红军游击队奉党中央命令，准备开赴抗日前线。冬子的父亲前来迎接游击队员们，冬子见到了父亲，他带上了那颗保存了多年的红星，加入了红军。

电影《创业》

1974年　长春电影制片厂摄制　彩色　15本

编剧：集体，张天民执笔　导演：于彦夫

摄影：王雷　美术：王崇　作曲：秦咏诚

独唱：边桂荣　演奏、演唱：长影乐团、辽宁省歌舞团　指挥：尹升山

扮演者　剧中人　　扮演者　剧中人

张连文——周挺杉　李仁堂——华程

陈　颖——章易之　朱德承——油娃

宫喜斌——秦发愤　章　杰——许光发

王者兰——姚云朗　邵德兴——范师傅

迟志强——魏国华　欧阳儒秋——周大娘

李　瑛——陈淑芬　张冲霄——老周师傅

浦　克——田大爷　刘庆生——赵春生

刘树纲——王副指挥　刘国祥——冯超

庞万灵——美国顾问

一九四九年，裕明油矿工人英勇护矿，迎来了解放。周挺杉在党的干部华程的教育下，为粉碎美帝封锁及其散布的“中国贫油”论而斗争。

十年后，我国石油落后的帽子仍未甩掉，专家工作处长冯超崇洋媚外，推行错误路线；总地质师章易

之被“贫油”论束缚着思想。周挺杉对错误路线和错误思想进行斗争，他不相信我国没有大油田。就在这时，北方草原上几口探井喷油，在那里组织了石油会战。周挺杉钻井队前去参加会战，他和华政委一起，提出打破洋框框，甩开勘探，拿下大油田。但是，当了会战前线副指挥的冯超和章易之还主张走老路。冯超用两面派手法为周挺杉等制造障碍。周挺杉钻井队以“两论”为指导，艰苦创业。在紧要关头，所谓的兄弟国家背信弃义，断绝油料供应。冯超又里应外合，制造停井和井喷事故。周挺杉和工人及职工家属在党的领导下，揭露了冯超的历史和现行的反革命罪行，使章易之受到教育。从而为国家拿下了面积大、产量高的创业油田，实现了原油自给，使帝国主义的预言破产、社会帝国主义的阴谋失败。

历史花絮

毛泽东钦佩达尔文

1974年，英国前首相希思来中国访问，会见毛泽东时，送给毛泽东一张达尔文的照片（有达尔文的签名和达尔文自己写的话："这是我的确十分喜欢的一张照片，同我的其他照片比，我最喜欢这一张"），还有达尔文《人类原始及类择》的第一版，是达尔文的后人提供的。

毛泽东于是与希思谈起达尔文来。毛泽东说："达尔文，世界上很多人骂他。"

希思说："但我听说，主席很钦佩达尔文的著作。"

毛泽东钦佩达尔文的著作为世人所知，不仅是由于斯诺那本书的传播。毛泽东在自己的著作和谈话中，多次提到达尔文和进化论。其中最重要的一次，是在《关于正确处理人民内部矛盾的问题》中。在这个讲话的论述"百花齐放、百家争鸣"的一节里，他说："历史上新的正确的东西，在开始的时候常常得不到多数人承认，只能在斗争中曲折地发展。正确的东西，好的东西，人们一开始常常不承认它们是香花，反而把它们看作毒草。哥白尼关于太阳系的学说，达尔文的进化论，都曾经被看作是错误的东西，都曾经经历艰苦的斗争。"

毛泽东为希思了解他的读书生活而感到高兴，他点头说："嗯！我读过他的书。帮他辩护的，叫Huxley（赫胥黎）。"

希思点头，说："他是十分杰出的科学家。"

毛泽东说："他自称是达尔文的咬狗。"

毛泽东指的是赫胥黎为捍卫达尔文学说，同攻击达尔文学说的人激烈辩论的故事。

（据《毛泽东与自然科学》）

毛泽东与李政道的"对称"论

"请你谈谈，为什么对称是重要的？"毛泽东问。

那是1974年5月30日，当时中国仍处于"文化大革命"的灾难之中，"四人帮"居于权力的峰巅。李政道博士十分痛心地看到，在这个文明古国，他出生的地方，教育几乎完全停止了。苦闷之中，他急切地希望找到能够改变这种状况的办法，哪怕改变一点点也好。

没想到那天清晨约6点钟，他住的北京饭店的房间里电话突然响了。李政道被告知，毛主席打算在一小时后，在中南海住处见他。尤其使他感到惊讶的是，见面时他想了解的第一件事竟是物理学中的对称。

根据韦伯斯特词典，对称的意思是"平衡的比例"，或者"产生于平衡的比例的形式美"。在中文里，对称有几乎完全相同的含义。从本质上说，这是个静止的概念。而根据毛泽东的观点，社会进化的基础在于变革。动态，而非静态，才是唯一重要的基本要素。他强烈地感到这种认识对于自然界肯定也是对的，所以奇怪为什么对称会在物理学中占有那么崇高的地位。

在会见中，李政道是唯一的客人。坐椅之间是一个小茶几，上面放着铅笔、笔记本和两杯绿茶。李政道把铅笔放在笔记本上，把笔尖指向毛泽东，然后再把笔尖转向自己。铅笔转过来又转过去。他指出，这运动没有一刻静止，但这整个过程却具有对称性。毛泽东很欣赏这样演示，并且问到对称的更深含义，问到物理学家能否仅仅根据对称性原理真正描述出普遍规律。李政道解释了爱因斯坦根据等价原理的对称要求而建立的相对论所具有的深远意义，他们讨论了粒子和反粒子问题，它在某种意义上却揭示出人寻求自然界对称的迫切愿望同他建立富有意义的平衡社会的强烈要求之间的相互关系。第二天，李政道在机场收到了毛泽东的送别礼物：一套阿瑟·汤姆森的1922年版原版著作《科学概要》。

（据《大自然探索》1988年第8期）

毛泽东批“四人帮”

1974年7月中旬，毛泽东在中共中央政治局会议上严厉批评了江青。毛泽东说：“你不要设两个工厂，一个叫钢铁工厂，一个叫帽子工厂，动不动就给人戴大帽子……”并当着许多人的面，指着江青说：“她算上海帮咧。”毛泽东曾提醒她：“不要搞成四人小宗派呢。”还当众宣布：“她并不代表我，她代表她自己。总而言之，她代表她自己！”

不到一年，毛泽东在1975年5月，又批评说：“要搞马列主义，不要搞修正主义；要团结，不要分裂；要光明正大，不要搞阴谋诡计。不要搞四人帮。你们不要搞了，为什么照样搞呢？为什么不和二百多人中央委员搞团结？搞少数人不好，历来不好！”

后来，毛泽东指示中央政治局对“四人帮”进行批评帮助。批评会是由邓小平主持的。江青忍气吞声，在政治局上作了口头自我批评，会后就翻脸骂人。但迫于毛泽东的威信，她不得不又作了一个书面检查：

主席，在京的政治局各位同志：

我在4月27日政治局会议上的自我批评是不够的，经几次政治局会议上同志们的批评、帮助，思想触动很大，但是思想上一时转不过来，经过思想斗争，我认为会议基本上开得好，政治局比过去团结了。

当我认识到“四人帮”是个客观存在，我才认识到有发展成分裂党中央的宗派主义的可能，我才认识到为什么主席从去年讲到今年，达三、四次之多，原来是一个重大的原则问题，主席在原则上是从不让步的。

江　青

1975年6月28日

但事实证明，江青和上海帮对毛泽东的批评采取了阳奉阴违的态度。

（据朱仲丽《江青外传》）

“我要做自我批评”

1974年夏的一天，毛泽东召集党政军的负责人在他的办公室开会，对八大军区司令员调动问题，发表了讲话。

林彪事件发生以后，毛泽东显得苍老了许多。他的谈话，一向是说古论今，不拘一格。谈开去，有几千年的历史演变；收拢来，又有当今发生的政治事件。他自然也谈到了“文化大革命”中发生的一些问题。

谈到贺龙同志，毛泽东说：“我看贺龙的案子搞错了，我负责恢复他的名誉。我当时对贺龙说：你是二方面军的旗子，我保你。我是保他的。”

谈到此处，毛泽东侧身对周恩来说：“你也是保他的。”周恩来重重地点了点头。

说到“杨余傅”，毛泽东停顿了一下，说：“杨、余、傅都要翻案。这些人的问题都是林彪搞的，我听了一面之词，所以犯了错误。罗瑞卿，林彪说他搞突然袭击，林彪对罗瑞卿也是搞突然袭击的。在上海，是我听林彪的话，整了罗瑞卿。有许多问题听了一面之词，就是不好，向同志们做自我批评，Self－cricism，我向同志们做自我批评。”

（据《杨余傅事件真相》）

第一副总理职位之争

1974年10月，周恩来在北京医院住院，毛泽东在10月13日抵达湖南长沙疗养。江青呢？接连挨了毛泽东的批评，嘱她不要多露面。诚如江青自己所言：“自九大以后，我基本上是闲人，没有分配我什么工作……”

10月4日，毛泽东的机要秘书张玉凤打电话，给主持中央日常工作的王洪文，电话的内容，迄今仍可从王洪文亲笔所写的电话记录中查到：

“谁当第一副总理？邓。”

这一句话，引起一场大风波。

10月4日晚上，王洪文当即从中南海打电话到钓鱼台，把张玉凤的电话内容转告了“帮”中的另外三人。

过了好几天，王洪文才把毛泽东主席的意见，告诉中共中央政治局和周恩来。

张春桥擦得锃亮的黑皮鞋，在钓鱼台宾馆的红色地毯上来来回回踱步。从张玉凤那里传来的那一句话，击碎了他的总理梦。在当时的中国，毛泽东主席的话仍具有“一句顶一万句”的威力。他说“邓”，那就不可能是“张”。一旦邓小平正式出任国务院第一副总理，那张春桥就只能屈居邓小平之下。想到当年指挥蒯大富，调动几万红卫兵高呼“打倒刘少奇、邓小平”，声震北京城，如今却要听命于邓小平，张春桥的肺都快要气炸了！

幸亏，毛泽东主席的意见，还只是在电话里说说，没有形成文件。倘若能够使这位年迈的主席改变主意，那还可以挽救……

丹麦首相哈特林即将访华，定于10月18日到达北京。这与中国内政不相干的外事消息，使张春桥方步的速度加快了。哈特林要求会见毛泽东。而毛泽东在长沙疗养，哈特林必须从北京前往长沙。负责接待哈特林来访的，是国务院副总理邓小平。邓将陪同哈特林前往长沙。显然，毛泽东除了会见哈特林之外，会与邓小平一起研究即将召开的第四届全国人民代表大会的人事安排。

事不宜迟，必须抢在邓小平之前，改变毛泽东的主意……

10月17日深夜，钓鱼台十七号楼，"四人帮"一点也不快乐，在江青那里聚集。

"我们四个人之中，洪文去长沙一趟最合适。"江青说道。其实，这主意，张春桥早已与江青通过气，是张春桥出的。

"军师"是在来回踱方步之时，作出这一计谋的：要改变毛泽东的主意，必须派人火速赶往长沙，弹劾邓小平。在"四人帮"之中，江青去长沙显然不合适，毛泽东已经警告过"不要由你组阁"；由"军师"出马，更不合适。因为与邓小平争夺第一副总理的，便是"军师"其人。"军师"亲自出面，显得太露骨了；由姚文元去，此事不属宣传工作范畴，也不合适；唯有王洪文是恰当的人选。毛泽东委托他在京主持中央工作，他去长沙向毛主席汇报，请示工作，合情合理。何况，把王洪文推出去当"马前卒"，即使倒楣，也是王洪文挨骂。对于张春桥来说，王洪文虽是政治伙伴，可是心里对这位副主席也嫉妒已极。私下里，他曾对姚文元说过愤愤然的话："王洪文凭什么主持中央工作？他算老几？"

毕竟王洪文太嫩，敌不过张春桥这"老姜"，居然连连点头，答应前往长沙。他蒙在鼓中，以为是江青提议要他去长沙，殊不知这是"军师"借江青之口说出来的话。

王洪文够"辛苦"的。翌日——10月18日，一早坐飞机飞往长少，当天晚上又飞回北京。

惯于长夜工作、上午睡觉的毛泽东，在长沙仍然如此。在下午，他听取了王洪文的汇报，王说的无非是"邓小平反对文化大革命"之类。毛泽东一听，就听出这话，差不多就是江青的话的翻版。

王洪文从毛泽东那里得到的，是一番严厉的告诫："你回去要多找总理和剑英同志谈，不要跟江青搞在一起，你要注意她。"

兴冲冲坐着飞机来，气鼓鼓乘着飞机去。当王洪文还在天上，江青、张春桥和姚文元已在北京钓鱼台伸长了脖子，等候"好消息"。

张春桥完全失算了。两天之后——10月20日，深深被"四人帮"所激怒的毛泽东，干脆，托陪着丹麦首相来长沙的王海容、唐闻生转告周恩来、王洪文："提议邓小平任党的副主席、第一副总理、军委副主席兼总参谋长。"

张春桥得讯，如同跌入深谷，他往沙发上一倒，闭上双眼，久久说不出一句话来……

两个月后——12月23日，周恩来从病榻上挣扎起来，坐飞机前往长沙，会见毛泽东。12月26日是毛泽东的81寿辰。那天晚上，两位当代中国巨人，谈到深夜，一起切磋着党、政、军人事安排。共同经历了半个多世纪中国政治风云的两位共产党人，明显地觉得彼此老了。从1949年起，毛的中共主席，周的政务院（国务院）总理。一个擅长理论思维，一个擅长处理政务。虽然从建国初年的高岗想抢当总理，直至林彪驾机外叛，中国政坛充满火药味儿，不停地发生着这个事件那个运动，而毛、周合作关系一直是稳定的。尽管两人气质相差甚远，毛泽东是属于诗人加哲学家这一类型的，周恩来则是无与伦比的国家行政管理大师。美国前总统理查德·尼克松在他的《领袖们》一书中，最为形象而又最为恰当地评价了毛、周关系："中国革命没有毛，就决不会点起火的。没有周，它就会烧光，只剩下灰烬。"

与周恩来在长沙会面时的毛泽东，头脑的温度比1966年发动"文革"时要低得多。已经进行了8年多的"文革"再不是林彪在1967年所说的那样：成绩"最大最大最大"，损失"最小最小最小"。虽然周恩来的身体消瘦了一圈，抱病而来，但他意识到这是一次安排中国未来命运的会谈。毛泽东呢，也意识到周恩来的意见是至关重要的。

周恩来再一次推举了邓小平，毛泽东表示赞同，说了那句众所周知的对邓小平的评语："人才难得，政治思想强。"

12月28日，周恩来飞回北京。毛、周会谈的结果，在几天之后，就深刻地影响了中国的政局：

1975年1月5日，中共中央任命邓小平为中共中央军委副主席兼中国人民解放军总参谋长。

1975年1月10日，中共十届二中全会选举邓小平为中共中央副主席，中央政治局常委。

1975年1月中旬，第四届全国人民代表大会选

出以朱德为委员长的全国人大常务委员会，任命周恩来为国务院总理，邓小平为第一副总理。

（据《天涯》增刊）

《三上桃峰》事件

“四人帮”在“批林批孔”中，借晋剧《三上桃峰》而制造的一个政治事件。

1974年初，文化部决定在北京举行华北地区文艺调演。山西省选出晋剧《三上桃峰》参加。此剧取材于1965年7月25日《人民日报》的通讯《一匹马》。写的是河北省抚宁县的事。赞扬戏中女主人公给因为买了病马而蒙受损失的桃峰大队送去一匹马，以支援春耕的共产主义风格。但不料却触怒了“四人帮”，被抓住作为批判“文艺黑线回潮”的突破口，黑典型。2月18日，《人民日报》以初澜的名义，发表了经姚文元亲自修改11处，由江青、张春桥定稿的文章《评晋剧〈三上桃峰〉》。文章采用穿凿附会的卑劣手法，把这出戏同曾在抚宁县桃园大队搞“社教”的刘少奇夫人王光美扯在一起。编造说王光美曾给该大队送过一匹大红马。于是得出结论说：桃峰就是桃园，《三上桃峰》戏的要害是“为刘少奇翻案”，是“为刘少奇、王光美歌功颂德”。以此为发端，不到两个月，批判文章就象一场瘟疫，蔓延全国。一时间，打倒“回潮派”，“复辟派”，“翻案派”的狂涛平地而起，冤案迭出。以致谈“马”变色，同这件事毫不相干的连环画册《大红马》也被奉命立即停印。湖北有个儿童剧《桃山新苗》，因为沾了一个“桃”字都专门开会，重新研究。“四人帮”一伙还把这出戏同山西一个搞文艺评论工作的赵云龙的文章联系起来。赵文曾批评江青关于社会主义文艺根本任务的提法“欠妥当”，是把文艺的手段和文艺的目的混为一谈。江青一伙在文化部的代理人于会泳说这篇文章是“《三上桃峰》的理论基础，是右倾翻案的奇谈怪论”。“四人帮”的淫威所及，阴云密布，许多人被隔离审查，受到批判，斗争。赵云龙也被迫害致死。

1978年9月11日，中共山西省委根据中共中央为《三上桃峰》事件平反的文件，正式宣布为因该事件蒙受冤屈的领导干部，文艺团体和文艺工作者平反昭雪。

长沙告状

“四人帮”为阻挠邓小平出任第一副总理，为他们篡党夺权而有计划进行的一次阴谋活动。

1974年批林批孔运动中，江青一伙十分嚣张，极力攻击周恩来等，妄图为自己组阁创造条件。不意十月初传来毛泽东主席提议邓小平任国务院第一副总理的消息，“四人帮”十分不满，千方百计要排除邓小平。在1974年10月17日晚的政治局会议上，江青一伙有预谋地利用“风庆轮”事件向邓小平发难。邓小平据理反驳，“四人帮”没有达到压服的目的。会后，江青即令王洪文（这时王洪文是党中央副主席，江青是政治局委员）、张春桥、姚文元到她的住处“碰头”。经过彻夜密谋后，决定由王洪文背着周恩来及其他政治局委员去长沙向毛主席告状。江青特别嘱咐要赶在邓小平陪外宾到长沙见毛泽东主席之前去。

19日，王洪文在长沙向毛泽东告状说，北京现在“大有庐山会议味道”（王洪文供认，这是姚文元讲的）。还说，他这次来湖南没有告诉总理和政治局其他同志，是他们四个人开了一夜会，商定让他向主席汇报。他是冒着危险来的。王洪文向毛泽东主席告发邓小平与江青吵架，有那样大的情绪是与最近在酝酿总参谋长人选一事有关；说邓小平还是搞过去造船不如买船，买船不如租船那一套等等。王洪文说，总理现在虽然有病，住在医院，还忙着找人谈话到深夜。几乎每天都有人去。经常去总理那里的有小平、剑英、先念等同志（王洪文供认这“是江青的话，由我去说的”）。并说：他们这些人在这时候来往得这样频繁和四届人大的人事安排有关（王洪文供认，这是张春桥讲的）。

王洪文在法庭上供认，所谓“庐山会议味道”意思是诬陷周恩来、邓小平等像林彪在1970年庐山会议一样搞篡权活动。对于这次长沙告状之行，王洪文于1980年6月27日笔供：“目的就是在毛主席面前搞臭邓小平同志，使他不能工作，当然更不想让他当第一副总理了。……这次去长沙告状……主要是恶人先告状，抢在邓小平同志陪外宾去前，目的是要毛主席了解吵架的所谓‘真相’，也就是了解邓小平同志的所谓问题。……实际上是诬蔑陷害邓小平同志的一次阴谋活动。”

毛泽东没有听信王洪文的诬告，当即批评了王洪文，并坚持“总理还是总理”，坚持邓小平任第一副

总理，决定由周恩来和王洪文共同负责四届人大的筹备工作，这样就使“四人帮”的阴谋未能得逞。

大盗康生

1980年，北京有关部门曾经在故宫博物院内举办了一个康生侵占文物图书的展览，展出了长期以来康生以各种手段窃取国家和许多知名人士的珍贵文物数千件，历代珍本善本图书数万册。其中有不少是可以称得上国宝的稀世珍品，价值连城，例如宋版元版孤本图书，两千多年前的青铜器，一千多年前的砚台、印章、碑帖和书法、绘画名作，三十万年前的史前文物玳瑁化石等等。怪不得当时有的外宾参观了这个展览之后啧啧惊叹说：“谁说中国没有百万富翁？谁拥有这些珍品中的几件就是百万富翁，康生是一个亿万富翁。”

康生占有的这些图书文物，相当大一部分是他依仗权势在“文化大革命”中趁火打劫来的。

史无前例的“文化大革命”，对康生来说，确实是百年不遇的大好时机，正如林彪所说的，“成绩最大最大最大，损失最小最小最小”。康生的收获是多方面的，捞到一大批珍贵文物图书，就是其中的一部分。

说康生是什么都不懂的窝囊废，那是不公道的。他对书法、绘画都懂得不少，而且这方面他还有一点怪才。比如写毛笔字，他不但能用右手书写还能用左手书写，看起来也还有些功夫。在画画方面，他甚至要与齐白石争个高低，因而有意在作画时署名“鲁赤水”。可惜人们还是喜欢欣赏齐白石的画，谁也没有把他“鲁赤水”放在眼里。除此之外，康生对古董有着特别的兴趣。“文化大革命”前他长期小病大养，很少工作，整天就琢磨这类玩艺儿，有时甚至到了着迷的程度。“文化大革命”开始后，掀起了一股“破四旧”的浪潮，许多文化名人被抄家扫地出门，大批历史悠久的庙宇古迹被砸，无数文物珍藏遭散失破坏。康生欣喜地感到，他大捞一把的机会来到了。于是，他一面拚命鼓励“砸烂四旧”、抄家，一面瞅准机会侵占图书文物。

1969年夏天，康生打听到从北京各地抄来的文物图书，有一批已经集中到了北京市文物管理处。他估计里面肯定有不少好东西。有些著名的文物，他在“文化大革命”前就已经听说，无奈物各有主，虽朝思暮想却得不到。现在天赐良机，他岂肯错过？但是，怎么才能把这些宝贝弄到手呢？他毕竟还披着“中央首长”的外衣，总不能夜里跑去破门撬锁吧！况且，康生的手虽然很长，但还没有直接伸到北京市文管处，因而还不能指望那里的人给他送上门来。当然，这对康生来说毕竟不是什么大难题，他抬起头来望了一会儿天花板，眼皮向上翻了几翻之后，决定先去那里看一看，试探一下再说。

7月8日，康生装做顺便路过的样子，来到北京市文管处。工作人员一看康生这样的大人物驾到，当然笑脸相迎，欢迎中央首长的亲临视察。康生进门后一本正经地问：“听说一些抄家来的东西集中到你们这里了，你们整理得怎么样啦？”工作人员回答：“这些东西最近才陆续送到，数量又多，还来不及清理，都在仓库里堆着。”康生一听有门儿，忙说，“是啊，你们一定要保管好。有些东西恐怕你们还不认识吧？来，你先带我去看一看。”在工作人员的带领下，康生来到一间屋子，只见各种古色古香的图书、文物堆得乱七八糟，一捆捆，一箱箱，有许多还没有打开。康生一看这混乱模样，知道有机可乘，转过脸对工作人员说：“这些东西你们还是先不要动，我想里面有不少是防扩散的，有些还需要鉴别。这样吧，你们负责看管好，我专门找个时间来为你们鉴定一下。对这些四旧东西怎么处理中央文革也还需要研究，伯达同志江青同志他们都是内行，等我们来看了再处理吧！”转了一圈之后，康生装出要往外走的样子，一双眼睛却在东张西望。他是在想，既然来了总不能白跑一趟，这次先顺手牵羊搞一点，同时也以此试探一下这里这帮人的态度。他一眼看到从一捆书里散落出来的一本古线装书掉在地上，连忙捡起来，掸了掸土，好象无意中发现似地说，“这本书怎么掉出来了？哦，是一本《百家姓》。哎，你看这本《百家姓》很有意思，这是清朝搞的。我从前有一本，后来不知给谁拿走了，找不到了，这本我拿走了吧！”康生不等那工作人员回答，径直夹着那本《百家姓》走出门外，上车一溜烟走了。

这第一回，虽然拿到的东西不多，但总算没有空手而归，而且为以后的行动摸到了经验。回到家里，康生很高兴。他是个懂得文物价值的人。他知道那一堆堆破烂似的东西里面，蕴藏着一批具有重要历史价值和艺术价值的珍品，实在令人眼红心馋，他决心要猎取这些东西。康生爱抚地翻了翻手中的这本清朝《百家姓》，心想，今天总算不虚此行，很快就可以大干了。

这次侦察，康生还得出另一个经验。从文管处的

一个仓库就可看出，“文化大革命”中抄家出来的图书文物数量巨大，要把如此众多的宝物都拿来窃为己有显然是不可能的，也没有必要，但要尽量把其中最好的尖端的那部分捞到手。为了有目标地去选择那些尖端东西，康生决定把自己已经收藏的图书文物浏览清理一下，以便发现一些线索。这天，康生不顾天气炎热，爬到自家的藏书楼上，把门窗关好，又检阅了一遍原先搜得的各种古旧书。康生特别喜欢搜集古书，特别是对明朝盛行淫风时期民间刻印的那些淫秽小说书刊尤为偏爱。他发现自己的藏书楼里已搜集了不少这类黄色古本书刊。康生的所谓“搜集”，有许多是以“借”的名义从北京图书馆弄来的。“借”来之后，他在上面盖上“康生藏书”印章，编入私人图书目录，整整齐齐放在藏书楼里。好些书已经“借”了十几年了，康生也忘了是从哪儿弄来的，早已把它们看作是自己的了。他爱不释手地抚摸着这些书，思索着还有哪一种著名的善本书没有弄到。忽然，他一拍大腿，想起一个人来，自语道：“对呀！傅惜华，我怎么忘了呢，傅惜华有好书，要赶快去搞。”康生匆匆收拾了一下，急忙走出藏书楼，连手也顾不上洗，立刻坐上汽车直奔北京市文管处。

不能不承认，康生在这方面确实有眼力。傅惜华长期担任中央戏曲研究院图书馆馆长，是国内有名的藏书家，“文化大革命”中被迫害死了。傅惜华为收藏珍本善本书耗费了一辈子心血，他的私人藏书以丰富、稀有、完整和版本古老名扬海内外，尤其是戏曲小说方面的藏书，更是又多又全又好。早在“文化大革命”前，康生就对傅惜华的藏书垂涎三尺。但傅惜华是个爱书如命的人，所以康生只能眼红眼红而已。现在好了，“破四旧”的风一刮，傅惜华的家是必抄无疑，此时不去大捞一把，更待何时？

康生一到文管处，下车就问：“傅惜华的书你们集中起来了没有？”谁知，文管处内部也因为“造反”、“破四旧”等等闹得混乱不堪，真正干事情的人不多，再说他们也不知道康生顾问对这位傅惜华有特殊的兴趣，因此竟还没有把傅惜华家抄出的藏书拉到文管处来。康生一听有点着急，他怕那些好书被别人捞了去，连忙严肃地指示说：“你们要赶快去办，把他的书集中到文管处来，一定不要丢失和分散。等书运来了你们告我一声，我要亲自过目鉴别。”正说着，康生一眼瞥见旁边有一本古版《石头记》，他一手抓过来，边翻边说：“这部《石头记》是八十回的改写稿子，我拿回去看看。”说毕，康生出门扬长而去。顺手牵羊，不能空手而归，这是康生每次去文管处都不会忘记的。

二十多天后，1969年10月18日上午，康生得到通知，傅惜华的书已经抄出，集中到了国子监藏书库。康生一听，立刻驱车前往。由于这些书刚拉来，还杂乱地堆放在一个旧仓库里。室内蜘网遍布，尘土老厚，一股霉烂味，还横七竖八地放着许多破旧家具什物。文管处人员实在没有料到这位首长会这么快就来“过目鉴别”，所以没有来得及清理。望着康生那一身洗烫一新的毛料学生装，工作人员们心里直打鼓，连连向康生解释道歉，检讨自己工作没做好。不料这回康生竟没有计较这些，只让工作人员快带他到书库去。

一进那脏乱不堪的库房，一股阴冷污浊之气迎面扑来。康生却不怕，他就近往脚边一个烂木箱上一屁股坐下去，准备破捆挑书。不料那木箱已经腐朽，经康生的身体一压，几乎要散架，直朝一头歪倒下去，差点没把康生摔个四脚朝天。“他娘的！”康生不禁嘟哝了一声，只得又调整了一下屁股的位置，将就着坐稳了。他找书的心情实在迫切，根本顾不上别的了。

康生迫不及待地打开手边的一捆书。从上往下看，康生眼睛一亮，发现了一套好书，连忙把它抽出放在一边。接着，他又去破第二捆……

康生边挑边对旁边的文管处工作人员说：“这些书都是傅惜华的吗？”工作人员答：“是的。我们把其中的明刻版或较好的抄本选出来八百多种，这一大批还没有细看，估计还有不少好的。”康生指了指自己挑出来的一堆书：“这些我可以看看。”这时，由于这个仓库又冷又有霉味儿，冻得康生连打了两个喷嚏，鼻涕也流了出来。他忙用沾满灰尘的手抹了一把，不得不停止了挑书。康生抬头一看这里的书实在不少，要一捆一捆去挑是无论如何吃不消的，便对文管处人员说：“我还是先看看你这书单吧！”康生接过书单边看边念叨，“这里其中有一种书，我在1949年看见过，是东安市场刘鸣可的，那时他要的价钱太高，在那儿摆了很久，后来又还给他了。1949年以后我又追这部书，托了很多人找这部书也没找见，现在从这个书单里见到了。”文管处人员说：“可能这部书就是您1949年看到的那部书，让傅惜华买去了。”“对，很可能就是那部书。”康生这才发现从书单上挑书是个简便的办法，于是掏出笔来在单子上划记号，一面划一面说，“傅惜华这批东西有的很好，我过去没见到过。如明刻赏心亭本《欢喜冤家》十册，明刻消闲居刊本《拍案惊奇》十六册，明刻的《浓情快史》六

册，都是很少见的。”他说着把书单交给文管处人员，交待说：“这个单子上我划圈的要找到，划杠子的一定要找到。划圈圈的重要，划杠子的更重要。等找到后你们拿给我过一下目。”康生这时又接连打了几个喷嚏，流出了一大把鼻涕。这间仓库里的温度实在是低了一点，他感到有点支持不住，只得拿上挑出的几种书，匆匆离开书库回家。

一进家门，康生觉得头重脚轻，当晚就发烧三十九度五。曹轶欧忙着给他请医生配药，一直折腾了一个多星期才好。消息传到文管处，“中央首长因视察文物工作劳累成疾”，文管处人员似乎觉得有照顾不周的责任，于是康办秘书一个电话，他们就只得乖乖地将康生在书单上划记号的书如数送上门去。所以，康生觉得这次感冒还算划得来，省却了再去那霉烂仓库的劳顿。

以后，康生又多次去北京市文物管理处，有时是拿图书，有时是拿文物。不过，这样每次都说“拿回去鉴别”或者“借来看看”，连康生自己都觉得不大好，因而有些时候他也掏钱“买”了。一天，康生在文管处赏玩古董，他拿起一部经书，爱不释手地翻阅着。他知道这件东西很稀罕，却明知故问地对旁边一位年长的文管处工作人员说：“这是哪个朝代的呀？”那位工作人员据实回答：“这是宋拓汉石经，据传是蔡文姬的父亲蔡邕手写，世上仅存三件，非常珍贵。”康生“哦”了一声说：“这件东西还可以，我研究书法史用得着它，我买了吧！你们看要多少钱？十元差不多了吧？”那位老文物工作者惊讶得说不出话来，心想这种价值上万元的稀有文物只付十元，亏他说得出口。但他当然不敢点破，只有强笑几声推说不知了之。这部宋拓汉石经就这样被康生花十元钱买去了。后来，他又陆续从文管处“买”了不少文物。花五元钱买了一幅价值数千元的黄庭坚真迹《腊梅三咏》，花一毛钱买了一幅价值一千多元的宋画院仿赵干起蛟图，每次花几元几角甚至几分钱买去了四百多方历代铜印和鸡血石、田黄石等名贵印章，其中有汉代陈宫、董永等稀有名人铜印，有的名贵鸡血石一方就值上万元。据有关部门在康生死后统计，康生侵吞的图书，按当时国内市场最低估价也要八万六千多元，康生只出了二千三百多元；侵吞的文物，按当时国内市场最低价需七万四千多元，康生只付了二百五十二元。

就这样，康生还不满意。有一次，文管处对康生要的几件文物报了一个价，虽说还是比一般文物商店的最低估价要低得多，但比象征性收费要稍高些。康生当时讪讪地没说什么，回到家就让他的秘书给文管处打电话指责说：“开这么贵的价，你们还让康老吃饭不吃？这可是对中央领导同志没有无产阶级感情的表现哪。”这样一来，谁还敢再向康生要价？从此，康生来要文物图书，不管给不给钱，给多少钱，也就无人敢说、听其自便了。

正当康生为轻轻巧巧地得到一大批文物图书而陶醉不已的时候，却不料半路杀出个程咬金来。一天夜间，突然响起一阵电话铃：“喂，康生同志吗？我是叶群。听说康老最近正在鉴赏抄家来的文物，林彪同志对此也很感兴趣，还有黄总长他们也想看看，能不能带我们去开开眼界啊？”第二天，在钓鱼台开会休息的中间，老夫子陈伯达也跑来把康生拉到一边说：“康老，哪天我们一起去看看抄来的文物吧，你可不能一个人捷足先登啊！”

康生不由得有点懊恼。显然，这一帮人得到了风声，都想来分肥。没办法，这些人现在都炙手可热，不让他们也捞一点是无论如何交不了差的，反正东西有的是，让他们也分点吧，这样也好堵住他们的嘴。于是，康生对他们都满口答应，担保下次一定带他们一起去文物管理处仓库。

果然，1970年5月2日，康生带着他们来了。北京市文管处堆放抄家物资的库房里，一下子拥进以康生为首包括陈伯达、黄永胜、吴法宪、叶群、李作鹏、邱会作在内的一大帮人。这一伙人一开进库房，简直就象一群蝗虫落地，拚命大嚼起来。康生和陈伯达直奔珍贵文物，几个头脑简单的武夫和叶群则把手伸向了金银珠宝。一忽儿工夫，他们各人面前都堆了一摊。老夫子陈伯达望了望站立一旁的几个管理人员，觉得这样公然抢占未免有失体统，于是想出一个遮丑的妙法，假惺惺地从自己挑选的图书中抽出两本说：“康老，你对古书有研究，这个应该赠给你。”康生立刻明白：“对对。你对古画内行，这里这幅画你拿去鉴别一下吧！还有，这几件不知是什么老古董，请叶群同志带给林副主席鉴赏一下吧！”一时间，他们发现这似乎是个保持首长身份的好办法，于是纷纷谦让起来，我送给你，你赠给他，在轻松活跃的气氛中，他们各自装了一堆，打道回府了。这一天，文管处库房遭到了一次实实在在的浩劫。望着被洗劫一空的库房，管理人员无不目瞪口呆，几乎掉下泪来。

细心的读者也许会发现，5月2日的行动中似乎少了一个应有之人。不错，就是江青。那一天，江青正好偏头痛发作没去成。圆滑的康生当然不会忘记她，他知道这个女人特别小心眼，好事少了她的份儿

哪行?康生不情愿地从拿来的文物中挑了端砚、古墨等几件,派人给江青送了去。

江青可并不满意。她一看这么好的东西自己只拿到一丁点儿,心想康生、叶群他们肯定捞足了,用这么一点残羹剩饭来应付差事,这不是存心欺负老娘吗?她立刻要通了康生的电话:"康老啊,你送给我的端砚和墨真好,太好了,我太喜欢了。你知道我也是爱好古董的啊!近来身体不大好,我想找一些文物古书看看,调剂一下脑子,你能陪我去一趟吗?"

康生当然又是满口答应。1970年11月6日下午,康生陪同江青到文管处的另一个库房。一个多小时后,两个人各自抱了一堆名贵印章和砚台等等文物凯旋而归。

这样一次又一次地去文管处等存有抄家文物的地方,以各种名目巧取豪夺,我们在这里实在无法一一记述。这还不算康生等人以其他方式窃得的文物在内。例如1970年5月,北京市文物局征得一件从永定门外战国墓出土的象牙合印章,天真地拿给康生这位"古董鉴赏家"鉴别,结果是肉包子打狗有去无还。又如1970年初,康生到北京工艺美术公司为他加工一方砚台,用他从大庆白捞来的一块玳瑁化石做砚盖,另外选用名贵石料配制乌龟形砚身。工艺美术公司特地雇佣了一百四十四个工匠到山西采了西方大紫石,但因断层太多没有成功。末了,又从石家庄觅得一块香油磨石高价买下,前后用了一年时间,花了八百多元,才算做成了乌龟形砚身。康生仅付了四元人民币,就将这方珍贵的玳瑁化石龟形砚攫为己有了。再如,由于康生对搜集淫书特别喜好,他专门要北京市公安局把在"文化大革命"中查抄来的淫秽书刊集中到市文物管理处,然后跑去亲自过目,先后拿回家二十多部,在潜心欣赏之后精心收藏。他还亲自动手对有的书进行重新裱装,为有几部他的书配上楠木盒、套上塑料袋后放好,并一一亲笔题写书签,一有空就拿出来阅读。

在整个"文化大革命"期间,康生、陈伯达、江青、叶群等人或单独或结伙地去劫掠文物图书,已记不清有多少次了。仅有案可查的,被他们一伙掠夺的图书就共计三万四千多册,文物五千五百多件。其中,康生自1968年至1972年间就先后三十多次去北京市文管处,窃走图书一万二千多册,掠去文物一千一百多件。这些文物图书,主要是从北京近百位老干部和知名人士家中抄来的,其中包括齐燕铭、邓拓、阿英、龙云、章乃器、傅惜华、齐白石、尚小云等私藏的以及二十多个单位、三十多个仓库中查抄来的文物。康生,真可谓是一个地地道道的国家文物珍宝的盗窃犯。

叶剑英、邓小平部署保卫、收复西沙三岛军事行动

1973年8月底,南越当局在非法侵占了中国南沙、西沙群岛的6个岛屿之后,于1973年9月,又公然宣布,已将中国南沙群岛中的南威、太平等10多个岛屿,划归其福绥省管辖。此后不久,南越海军在西沙海域更是有恃无恐地制造事端,他们不但撞毁在这一带捕鱼作业的中国南海渔业公司的渔轮,甚至还把中国渔民抓到岘港,进行严刑逼供,强迫他们承认西沙群岛是南越的领土。

1974年1月11日,中国外交部发表声明,重申"南沙、西沙、中沙和东沙群岛都是中国领土的一部分。中华人民共和国对这些岛屿具有无可争辩的主权"。

多次声明,多次警告。

南越当局并未因此而收敛其侵略行径。

1974年1月15日至18日,南越海军的驱逐舰"陈庆瑜"号、"陈平重"号、"李常杰"号和护航舰"怒涛"号共4艘军舰窜入西沙永乐群岛海域,它们在对中国南海渔业公司的402号、407号渔轮施行堵截围追等挑衅后,又向挂有中国国旗的甘泉岛开炮射击,打死打伤中国渔民和民兵多人。

1月17日上午,南越军队在西沙永乐群岛的金银岛登陆,下午又派兵强占了甘泉岛。

中国国旗被登岛的南越士兵扯下,守岛民兵的说理斗争不起作用……

有关南越军队疯狂进行军事挑衅的报告呈送到了中南海。

国务院总理周恩来立即与军委副主席叶剑英研究对策,在报经毛泽东主席同意后,决定采取加强巡逻和相应的军事措施,保卫西沙,保卫中国领土不受侵犯。

决心下定,叶剑英很快找到刚刚恢复工作不久的邓小平和其他军委领导人,着手部署打击入侵敌舰,收复被其侵占的珊瑚、甘泉、金银三岛的军事行动。

1974年1月17日,中央军委命令中国人民解放军南海舰队立即派出舰艇,驶往西沙永乐群岛海域进行巡逻;同时命令海南军区派出民兵,随海军舰

艇进驻西沙永乐群岛的晋卿、琛航、广金三岛。

根据中央军委的命令，广州军区指示南海舰队派出广州基地扫雷舰10大队的396、389号舰和榆林基地猎潜艇73大队的271、274号艇，务于17日至18日进至西沙永乐群岛附近海域执行巡逻任务；海南军区派出4个武装民兵排，分别进驻晋卿、琛航、广金三岛；南海舰队广州基地派出猎潜艇第74大队的281、282艇，驶抵永兴岛附近实施机动。海上编队指挥员由榆林基地副司令员魏鸣森担任，海上指挥所设在猎潜艇第73大队的271号艇上。

为配合海军行动，广州军区命令南海舰队航空兵22团派出两架战斗机，飞抵永乐群岛上空进行侦察巡逻，并要求广州军区空军派出部分兵力随时给予支援。

应该说，从中国军事部门的部署上来看，中国政府直到此刻仍保持了极大的克制力。中国使用有限的军事力量，其根本出发点，还是在于守卫自己的疆土不受侵犯，而不是消灭来犯者。稍有军事常识的人都知道，派民兵上岛，并不是为了真正的打仗。

中国海军271编队和所载的1个民兵排驶抵西沙永乐群岛海域时，正值气焰嚣张的南越驱逐舰"李常杰"号和"陈庆瑜"号两舰在甘泉岛附近拦截中国渔轮。对此，我271、274两艘猎潜艇立即向对方发出警告，迫使其最后转向离去。

1月18日上午，连续几天游弋于甘泉岛附近海域的南越海军"陈庆瑜"号和"陈平重"号，再次驶近中国407号渔轮，利用喇叭筒高声喊叫，强令中国渔轮离开。

面对机枪、大炮的威胁，407号渔轮船长杨贵毫无惧色，面对面地对喊叫的南越军官说："这是中国的领海，你们必须马上离开！"

"不走，就叫你们船沉人亡！"这名南越军官却回报以恶狠狠地恫吓。

在威胁不奏效的情况下，"陈庆瑜"号恼羞成怒，竟开足马力一头撞过来，将407渔轮的驾驶台撞毁，在这严重关头，快速赶来的我271编队再次向其发出警告，这才迫使其离开……

海战打响了——中国海军并没有派出强大的"科马尔级驱逐舰"也没有运用"冥河式导弹"，中国海军以敢于"刺刀见红"的气概一举击沉南越护航舰"怒涛"号

1月18日深夜，风高浪急。

决心与保卫西沙的中国海军一较高低的南越海军，增派护航舰"怒涛"号赶到永乐群岛海域，与先期入侵的"陈庆瑜"、"李常杰"、"陈平重"3艘驱逐舰会合。

1月19日清晨，与中国海军对峙了一整天的南越海军，决心以军舰的优势，一举吃掉在装备上处于劣势的中国海军巡逻舰艇，进而强占永乐群岛。

"李常杰"号和"怒涛"号率先拉开了海战态势。两舰从广金岛以北海面接近中国海军编队；而"陈庆瑜"号和"陈平重"号两舰则从羚羊礁以南外海向琛航、广金两岛靠近……

从装备上看，南越海军的这3艘驱逐舰和1艘护航舰，大的为1770吨，小的也有650吨，总吨位为6000多吨，舰上共装有127毫米以下口径火炮50门。而中国海军舰艇编队的4艘舰艇，最大的才570吨，比对方最小的还少80吨，而小的只有300吨，总吨位加起来只不过1760吨，还不足对方最大一艘舰只的吨位，此外，我方4艘舰艇仅装备有85毫米口径火炮16门，其中大部分还是双管小口径火炮，装备实力悬殊极大。

此刻，舰大炮大的南越海军处于有利的外线阵位，而我方则处于被动的内线阵位。

南越海军的企图十分明显。

针对这一敌情，广州军区根据中央军委的指示，要求海上指挥所和各舰艇编队随时保持高度的戒备，在与南越海军进行说理斗争的同时，如果其敢于发动突然攻击，则应立即给予自卫反击。

按照广州军区的部署，海军南海舰队下达指示，命令396编队进至广金岛东南海面，负责监视"陈庆瑜"号和"陈平重"号两舰。

各舰艇编队根据命令，迅速驶到指定海域。

南越军舰见状，似乎并未把这些小吨位的中国海军舰艇放在眼里，尽管中国海军舰艇已几次发出警告，但他们仍然不相信中国人敢动真格儿的。

于是，仿佛象是要考验一下中国海军官兵的胆量一般，"李常杰"号昂着炮首，大摇大摆地向中国海军编队冲来。

这是一场比钢铁但更比意志的考验。

与"李常杰"号面对面斗争的是中国南海舰队扫雷舰10大队的396号和389号扫雷舰队。扫雷舰对驱逐舰，这在南越海军眼里，似乎构不成多大的威胁。因此，"李常杰"号也才敢如此猖狂地横冲直撞过来。

396号与389号两舰此刻并不畏惧吨位4倍于自己的对手，依然毫不减速地迎了上去，同时再次发出警告，令其马上离开中国海域。

“李常杰”号仗恃着自己的钢板厚实，非但不转变航向，相反却用舰首猛地撞向我396号舰，使396号舰的指挥台柱、左舷栏杆及扫雷器均遭到损坏。

肇事之后，“李常杰”号竟径直从两艘中国军舰中间穿过，驶向琛航、广金两岛，继尔放下4只橡皮艇，在中国军舰的眼皮子底下运送40余名南越官兵登陆。其中登上广金岛的南越士兵首先向中国民兵开枪进攻，挑起了蓄谋已久的流血冲突。

驻守广金岛的中国民兵虽然是第一次与南越正规军交手，但当他们奋起还击时，即毙敌1人，伤敌3人，使入侵者在遭到当头一棒之后，只得被迫撤退。

登岛行动受挫后，南越海军决定改变战术，试图在海战中讨回便宜。

4艘南越海军舰只在占据了有利的外线阵位之后，突然向中国海军编队的4艘舰艇开炮轰击。

中国海军舰艇在其密集的炮火下，接连中弹，造成少数人员伤亡。

忍无可忍，无路可退。

中国海军编队当即给予还击。

根据敌我双方的装备情况和战场态势，编队指挥所果断命令采用近战手段与敌厮杀。

接到命令后，中国海军两个舰艇编队开始高速接近目标。

猎潜艇73大队的271、274号艇分别攻击“陈庆瑜”号和“陈平重”号两艘驱逐舰；而396、389号则分别攻击“李常杰”号和“怒涛”号两舰。

南越海军头目见状，立即命令拉大距离，以发挥自己远程火炮的威力。然而，中国海军虽说船小火力弱，一俟处于近战阵位，则令对手很难不挨打。

两舰距离不断缩小——

中国海军舰艇居然已与南越海军舰艇船舷相接，令其饱尝了一番射速极快的小口径火炮的弹雨。

经过13分钟的激烈战斗，南越海军的阵脚完全被打乱了。

“陈庆瑜”号为南越海军的指挥舰，尽管它几次试图以炮火上的优势重新夺回战场主动权，但我271艇和274艇则认准目标不放松，集中火力攻击它的主炮，并在战斗中击中其驾驶台和指挥通讯设施，造成该舰的通讯中断，指挥失灵。

“陈庆瑜”号见势不妙，拖着滚滚浓烟急忙逃跑。

我274号艇为不失有利战机，紧紧追击。这时，敌“陈平重”号为解指挥舰之围，从右侧方对我274艇进行拦截。

在这千钧一发之际，274艇的电舵突然发生故障，此时如不加以控制，无疑将要冲到“陈庆瑜”号和“陈平重”号两舰中间，陷入腹背受敌的被动局面。

274艇艇长李福祥一面镇定地命令转换人力舵操纵方向，同时指挥主机班由全速前进改为全速倒车，终于重新占据有利阵位。

然而，274艇虽然在近战中最大限度地发挥了自己的优势，但打近战所要冒的风险也相当大。一发炮弹落在艇指挥台上爆炸，也使艇上通讯线路受损，指挥中断。好在指挥员们临危不乱，沉着地用口令和手势顽强指挥作战，打得“陈庆瑜”号多处中弹，甚至甲板上的几个南越士兵和舰挂军旗也被炮火扫进了大海。

就整个海战形势而言，中国海军尽管还算不上“集中优势兵力打歼灭战”，但毛泽东一贯主张的这个战术思想原则，则得到了灵活的运用。我271艇和274艇集中火力打敌指挥舰“陈庆瑜”号，而396舰和389舰亦是贴近“李常杰”号进行集中近射，使其受伤。

南越海军的“怒涛”号为给“李常杰”号解围，趁机向389号、396号实施偷袭。两艘中国扫雷舰立即调转炮火，一齐向“怒涛”号急射，一连串的炮弹落到它的舱面上，由于弹药舱被打中，“怒涛”号顷刻间爆炸起火。

为了不使受到重创的“怒涛”号逃脱，389舰继续紧迫不舍，对它进行猛烈的炮击。

值得一提的是，389舰是中国海军50年代的老舰，接到命令时，刚从工厂维修回来，甚至还来不及试航、试炮，便连夜开赴西沙参加海战。经过一番殊死激战，虽然南越海军“怒涛”号受伤而逃，但389艇实际上也是带伤追击的。

389舰当时的指挥台已被敌炮火打坏，人员伤亡很大。但全舰官兵同仇敌忾，视死如归，坚守战斗岗位，英勇作战。

当海水从弹洞涌入弹药舱时，已身负重伤的战士郭玉东，脱下衣服扑向弹洞，保住了战斗所需的弹药。后来，他在腰部及两膝都受了重伤之际，仍然坚持为战友们运送炮弹，直到生命的最后一刻。

为了抢修被炸坏的发电机，副机舱内的5名战士，在硝烟弥漫、严重缺氧的情况下坚持战斗，最后全部英勇牺牲……

就这样，389舰以压倒一切的大无畏气概，直向“怒涛”号逼驶而去。

距离越来越近——

“怒涛”号虽然受伤，但自觉舰大能支，倒也有几分庆幸。可是舰上的士兵一见389舰的拼命架势，却不得不心虚的纷纷卧倒在甲板上。

389舰在离“怒涛”号只有十几米之际，水兵们端起机枪、冲锋枪对准其舰上的各战位即是一阵横扫，同时又投上去一连串的手榴弹……

好一场恶仗，好一番“海上拼刺刀”！

南越军舰从未见过这种阵势，但在慌乱还击中，却有一发炮弹打在389舰的两部主机之间，舱内顿时爆炸起火，并迅速四处蔓延。舰上官兵一面坚持战斗，一面组织人力奋力灭火。在烈火中，共有6名战士牺牲，不少人被烧伤。幸好及时扑灭了火势，保住了舰艇。

389舰受了重伤，舰体发生倾斜，航行速度也慢了下来。

一直在外围观望的南越“李常杰”舰，认为时机已到，便立即掉转船头向389舰袭来。

这时，389舰上的炮弹已经打光了，舰长肖德万见状，当即命令装好深水炸弹，准备敌舰靠近时给以沉重的回击。在低速下发射深水炸弹，很可能会炸伤自己，可在这场你死我活的大海战中，除此之外，已别无选择。

装好深水炸弹的389舰向“李常杰”号冲去，正准备发射时，却遇我396舰赶来支援。“李常杰”号害怕再遭痛击，急忙逃往外海。

见“李常杰”号逃跑，“陈庆瑜“号和“陈平重”号也无心恋战，分别掉头朝西北及东南方向落荒而去。

“怒涛”号由于伤势严重，远远地被甩在了后面，这时，中国海军舰艇编队指挥所当即命令在琛航岛以东海域待命的南海舰队猎潜艇第74大队281艇和282艇出击，决不让“怒涛”号逃掉。

281艇从有利位置全速接近“怒涛”号，仍然以“贴身”战术靠近敌舰，10条炮管一齐猛轰，致使其再次中弹起火，并于14时52分，爆炸沉没在羚羊礁以南海域。

“1·19”海战结束后，南越当局极力掩饰自己的失败，并在“怒涛”号被击沉后的当天，制造了一系列的骇人“新闻”，说在这场海战中，中国海军派出了实力强大的“科马尔级驱逐舰”，同时在交战中还使用了“冥河式导弹”，妄图以此蒙骗世界舆论，为自己的失败寻找借口。

海战结束后，中国军队乘胜发起登陆作战，从南越军队手中夺回被占三岛

海战这一回合结束后，1974年1月19日，广州军区遵照中央军委的命令，要求参战部队和民兵立即发起收复永乐群岛中的珊瑚、甘泉、金银三岛的登陆作战。

其时的战斗部署如下——

由榆林要塞派出守备10团的3个连队、1个两栖侦察队和部分加强分队与民兵，总共500余人，分乘海军舰艇及南海渔业公司的渔轮出发，首先集中兵力攻打位于珊瑚、金银两岛之间没有坚固工事的甘泉岛，打下该岛后，再向工事坚固、兵力较多的珊瑚岛进攻，最后攻击金银岛。在进攻的同时，组织海上力量打击南越军队增援永乐群岛的海军舰只。

西沙永乐群岛中的这3座岛屿，是1956年被南越军队占领的。登陆夺回这3座岛屿，意义重大，在参战部队各级指挥员心里，只有一个信念：只许成功，不许失败。

1974年1月20日早晨，中国人民解放军参战部队分乘海军舰艇和渔轮向三岛开进。

到达预定位置后，登陆部队换乘橡皮舟和小舢板，在海军舰艇炮火的掩护下，以4连、5连和两栖侦察队按3个梯队在甘泉岛东南滩头登陆。

面对勇猛顽强的中国军队的攻击，侵占该岛的南越军队见难以抵抗，不得不放弃滩头阵地后撤至甘泉岛的中部地区。打头阵的4连在占领滩头阵地后，不给敌人半点喘息，仅用10多分钟就迫使被围的南越军队官兵全部缴枪当了俘虏。

拿下甘泉岛后，5连和两栖侦察队及部分民兵，不顾疲劳，发扬我军连续作战的一贯战斗作风，又分乘4艘护卫艇和1艘扫雷舰进至珊瑚岛南侧礁盘海面，再换乘橡皮舟，分3个梯队，从该岛的西南、东南及南面向入侵的南越军队同时发动进攻。

5连第一梯队指战员在向珊瑚岛出击途中，不幸橡皮舟被敌子弹打穿，人和武装都翻到海里，为不贻误战机，他们毫不犹豫地在水中踏浪前进，保证按时抢占了滩头阵地。

入侵该岛的30余名南越官兵只得往岛中央逃遁。

战斗打响后，担任第二梯队的两栖侦察队的指战员们，为了配合5连行动，在离岸700多米的地方，纷纷跳入海中，向岸边游去，登陆后，与5连汇合并肩战斗，使四散逃跑的南越士兵大多举手投降。

但是，也有少数顽敌钻入岛中央的碉堡内开枪抵抗，对此，中国军队给予了猛烈的还击，并用越语向其喊话，最后迫使这些南越官兵打出白旗走出碉堡缴枪投降。

在打扫战场和搜捕歼敌的过程中，我登岛部队又在树林中抓获了珊瑚岛南越军队最高指挥官范文鸿少校。

1974年1月20日下午，南越当局得悉甘泉、珊瑚两岛被中国军队夺回的消息后，立即派出“麒麟”号军舰搭载了1个营的兵力，往援珊瑚岛。

中国南海舰队和广州军区空军为了保证收复3岛战斗的顺利进行，也立即派出了军舰和作战飞机展开迎击态势。南越当局经过海战的较量，害怕“麒麟”号舰此番增援有去无回，只得在该舰仅距西沙永乐群岛40多海里的海域时，下令返航。

甘泉、珊瑚两岛收复后，一连向金银岛发起了进攻。登岛后，发现侵占该岛的敌军早已随南越海军舰只逃跑，于是，收复金银岛的主攻部队未发一枪一弹，便顺利完成了作战任务。

西沙海战与登陆战结束后，南越当局竟欲再较高下，无奈中国沿海三军严阵已待，最后不得不发出“应当避免下一步与中国作战”的哀叹……

在中国军民誓死保卫西沙群岛的壮烈海战中，处于劣势装备的中国海军，共击沉南越海军护航舰一艘，击伤驱逐舰3艘，毙伤其“怒涛”号舰长及以下官兵100余人；在收复甘泉岛和珊瑚岛及金银岛3岛的登陆作战中，中国部队和民兵俘虏南越军队范文鸿少校以下官兵48人，美国驻南越岘港领事馆联络官科什也当了中国军民的阶下囚。

当然，在保卫西沙群岛的战斗中，中国军民也付出了一定的代价。中国海军274号艇政委冯松柏等18名官兵英勇牺牲，67名参战人员受伤，我389舰被击伤。

西沙之战结束后，南越当局为捞回挨打的面子，曾一度频繁调动飞机和军舰，准备报复。南越海军除派出2艘驱逐舰由头顿和芽庄开往岘港集结外，还派出6艘军舰从岘港出发向西沙群岛方向机动，同时命令这一地区的海、空军处于紧急戒备状态，再次向中国发出战争叫嚣。

对此，中国政府授权中国外交部于1月20日再次发表声明，警告南越当局必须立即停止对中国的一切军事挑衅和侵略活动。同时，中央军委命令中国驻守南海海疆的陆、海、空三军部队和官兵，时刻保持高度戒备、随时准备歼灭入侵之敌。

鉴于中国三军的紧急备战，完全进入了临战状态，南越当局自知再打只能碰得头破血流，于是不得不于1月21日作出了“应当避免下一步与中国作战”的决定，缩回头去。

1974年2月27日，中国外交部发表声明，向全世界宣布，中国政府决定将在西沙群岛自卫反击战中俘获的范文鸿等48名南越官兵和1名美国联络官，全部遣返。

西沙群岛保卫战的胜利，极大的鼓舞了中国人民。中国老一辈无产阶级革命家和中央军委关于保卫西沙的军事决策，得到了全国各族人民的一致拥护。恢复工作不久的邓小平同志亲自参予决策和指挥，对于“四人帮”妄图再次陷害党和国家的老一辈无产阶级革命家的阴谋，是一个有力的回击。极大地激发了广大人民群众的爱国主义精神，为70年代后期的中越边境自卫反击作战，打下了坚实的政治基础和群众基础。

共和国档案

元旦献词

《人民日报》、《红旗》杂志、《解放军报》一九七四年元旦社论

战斗的一九七三年过去了。在国内外大好形势下，我国各族人民欢欣鼓舞地跨进了一九七四年。

过去的一年，是我国各族人民在毛主席为首的党中央领导下，更加紧密地团结战斗的一年。社会主义到处都在胜利地前进，祖国大地欣欣向荣。

我们党召开了具有历史意义的第十次全国代表大会。全党、全军、全国人民掀起了学习十大文件，贯彻十大精神的热潮。广大干部和群众认真学习马克思主义、列宁主义、毛泽东思想，从政治上、理论上深入批判林彪反革命的修正主义路线，提高了在无产阶级专政下继续革命的觉悟。党在整个社会主义历史阶段的基本路线更加深入人心。工农兵和革命知识分子向资产阶级和一切剥削阶级的意识形态展开了新的进攻。教育战线出现了生气勃勃的革命景象。在革命样板戏带动下，群众性的文艺创作和演出活动广泛开展。社会主义的新生事物发展壮大。无产阶级革命事业的接班人茁壮成长。我们党更加朝气蓬勃，我国各族人民更加团结，我们的军队更加坚强，我国的无产阶级专政更加巩固。

在批林整风运动推动下，我国人民意气风发，为革命大干苦干，社会主义经济蓬勃发展。工农业总产值比一九七二年增长百分之八以上。农业连续十二年丰收。粮、棉、麻、糖、烟的产量达到了新的水平。工业生产大幅度增长。钢、钢材、有色金属、原油、电力、木材、机械等重工业产品，棉纱、棉布、化学纤维等轻工业产品，化肥、农药、农机等支农产品，都完成和超额完成了国家计划。基本建设取得了新的成就。交通运输日益发展。市场繁荣，物价稳定。对外经济交流进一步扩大。人民币的信誉越来越高。科学技术获得了新的成果。

国际上同样是一片大好形势。天下大乱。“山雨欲来风满楼”。世界局势的发展，雄辩地证明了毛主席对国际形势所作的一系列科学论断的正确性。过去的一年，苏修美帝争夺世界霸权愈演愈烈，整个世界很不安宁。欧洲是它们争夺的战略重点。第四次中东战争期间，苏美两个超级大国为了扩张各自的势力范围和争夺中东石油，搞得剑拔弩张，促使世界各种基本矛盾更加激化，加深了世界大动荡的局面。苏修散布的所谓国际局势“和缓”的谎言，已为无情的事实所粉碎。正是在这种动乱之中，世界人民日益觉醒，阔步前进。越南和老挝人民抗美救国战争赢得了重大胜利。柬埔寨爱国军民战果辉煌。朝鲜人民争取祖国自主和平统一的事业取得新的成就。阿拉伯人民和巴勒斯坦人民抗击以色列侵略者的战争，冲破长期以来超级大国在中东制造的“不战不和”的局面，对亚非人民反对帝国主义和霸权主义的斗争产生积极的影响。第三世界更加壮大，更加团结，在国际事务中发挥越来越大的作用。帝国主义、现代修正主义和各国反动派，衰败没落、危机重重。美帝国主义内外交困，日子很不好过。苏修社会帝国主义搞声东击西，野心很大，力量不够，它到处伸手，到处碰壁，面目更加暴露。它在世界上已经是声名狼藉，处境越来越孤立。

过去的一年，毛主席的革命外交路线取得了新的胜利。我国人民同全世界无产阶级、被压迫人民和被压迫民族的战斗团结日益加强。我国已同九十个国家建立了外交关系，同世界各国的友好往来进一步扩大。我们的朋友遍于全世界。

思想上政治上的路线正确与否是决定一切的。我们的胜利，是毛主席革命路线的胜利。毛主席亲自发动和领导的无产阶级文化大革命，粉碎了刘少奇、林彪两个资产阶级司令部，锻炼了群众，教育了干部，促进了生产力的发展，使我们各项工作沿着正确的路线前进。国内外一小撮阶级敌人攻击无产阶级文化大革命，正说明这场革命是完全必要的，是非常及时的。我们一定要巩固和发展无产阶级文化大革命的成果。

在新的一年里，我们要继续贯彻十大精神，抓紧思想和政治路线方面的教育，坚持要搞马克思主义，

不要搞修正主义；要团结，不要分裂；要光明正大，不要搞阴谋诡计三项原则，发展大好形势，夺取更大的胜利。

首先，要继续深入搞好批林整风。林彪路线是一条修正主义路线。党在社会主义历史阶段的基本路线告诉我们，反对修正主义的斗争是一个长时期的斗争。二十多年来，我们党同高岗饶漱石、彭德怀、刘少奇、林彪四个反党集团的斗争，都是同修正主义的斗争。批林，批判林彪路线的极右实质，就是批判修正主义。我们要充分利用林彪这个反面教员，向广大干部和群众进行反修防修的教育。要重温毛主席在无产阶级文化大革命中的一系列重要指示，吸取两条路线斗争的经验，正确对待无产阶级文化大革命，正确对待群众，正确对待自己。要严格区分和正确处理两类不同性质的矛盾，进一步落实党的各项无产阶级政策，团结百分之九十五以上的群众和干部，牢牢掌握斗争的大方向。

在批林整风中，要认真看书学习。要坚持学好中央规定的马列著作和毛主席著作，继续办好工农兵干部的学习班。马克思的《哥达纲领批判》，列宁的《帝国主义是资本主义的最高阶段》，毛主席的《关于正确处理人民内部矛盾的问题》，都是我们应当反复学习的。还要努力读一点历史和小说。马列主义弄通了，路线才能搞对头，才能透过现象看到本质，坚持反潮流这个马列主义的原则，识别和抵制形形色色的错误思潮。

要继续搞好上层建筑包括各个文化领域的社会主义革命。在政治思想战线，无产阶级和资产阶级的斗争是长期的、曲折的，有时甚至是很激烈的。坚持社会主义道路，批判资本主义倾向，是巩固无产阶级专政的长期任务。毛主席指出："对立统一规律是宇宙的根本规律"，"有比较才能鉴别。有鉴别，有斗争，才能发展。"我们要善于运用对立统一的规律来指导上层建筑领域的革命，满腔热情地支持无产阶级文化大革命中出现的新生事物，搞好斗、批、改，把教育卫生革命、文艺革命等进行到底。要继续开展对尊孔反法思想的批判，在批判中建设马克思主义的理论队伍。中外反动派和历次机会主义路线的头子都是尊孔的，批孔是批林的一个组成部分。要继续执行党对知识分子团结、教育、改造的政策。我们希望我国的知识分子继续前进，在自己的工作和学习的过程中，逐步地树立共产主义的世界观，逐步地学好马克思列宁主义，逐步地同工人农民打成一片，而不要中途停顿，更不要向后倒退，倒退是没有出路的。

今年是完成第四个五年计划关键性的一年。我们要抓紧有利时机，鼓足干劲，力争上游，多快好省地建设社会主义。要坚持毛主席关于独立自主，自力更生，艰苦奋斗，勤俭建国的方针，把工业学大庆，农业学大寨的群众运动深入开展下去。这样，我们就能立于不败之地。我国工农业增产的潜力很大，只要我们坚持抓革命，促生产，相信群众，依靠群众，关心群众，正确处理人民内部矛盾，充分调动群众的积极因素，就一定能够使国民经济有更大的发展。我们要以各项工作的优异成绩来迎接四届人大的召开。

要加强党的一元化领导。党委要抓大事，抓路线，抓政治思想工作。大事要多讨论，讨论才能引起大家注意。大事不讨论，埋头于小事，这样很危险，势必要搞修正主义。我们要深刻领会十大文件强调抓大事的重要意义，提高抓大事的自觉性。各级领导机构都要实行老、中、青三结合的原则，认真注意培养革命接班人。要实行民主集中制，经常听取群众的意见，接受群众的监督，坚持真理，纠正错误。要加强调查研究，分析各阶级的状况，抓好典型。共产党员要执行党的纪律和党章的各项规定，发扬党的优良传统，反对资产阶级思想的侵蚀，认真纠正"走后门"等不正之风。要把毛主席关于"备战、备荒、为人民"，"深挖洞、广积粮、不称霸"的方针，真正落实到各个基层。

毛主席缔造和指挥的人民解放军，是中国共产党领导的无产阶级军队。人民解放军要继续学习和执行毛主席的建军路线，从政治思想上、组织上、军事上加强建设，遵守三大纪律八项注意，严格训练，严格要求，不断提高战斗力。要加强军政团结，军民团结。要加强民兵建设，特别是城市和边疆民兵的建设，坚决打击一小撮阶级敌人的破坏活动。要提高警惕，保卫祖国，随时准备歼灭入侵之敌和解放台湾。解放台湾是包括台湾省人民在内的全国人民的共同愿望和神圣义务。我们一定要解放台湾！

我们已经取得了伟大的胜利，我们必将取得更大的胜利。让我们在伟大领袖毛主席为首的党中央领导下，进一步团结起来，为完成十大提出的各项战斗任务，为完成和超额完成一九七四年的国民经济计划，为巩固无产阶级专政而奋斗！

（1月1日）

一种高级台式电子计算机研制成功

在毛主席的无产阶级革命路线指引下，中国科学院数学研究所所属工厂的工人、科技人员和干部三结合，研制成功长城 203 高级台式电子计算机。经鉴定，这种计算机比国外同类型的计算机存贮量、速度都大大提高，操作更易于掌握，逻辑线路结构简单，体积小，功耗低，使用方便，即将投入生产。

长城 203 高级台式电子计算机的研制成功，是毛主席的独立自主、自力更生方针的胜利，是在批林批孔运动推动下抓革命，促生产的一项重大成果。研制过程中，数学所工厂的工人和科技人员通过对刘少奇、林彪推行的反革命的修正主义路线的批判，大大激发了革命积极性，他们群策群力，日夜奋战，克服种种困难，终于在短短的时间内研制成功。这种计算机比普通的台式计算机增加了函数运算，扩大了存贮量，提高了速度，能方便地编制、调整和修改程序，在程序的控制下自动进行运算，并配有小型打印机，磁带机，组成一个独立完整的小型计算系统。它不但可以象普通台式计算机那样通过手工操作解决简单的计算问题，而且可以通过编制程序，解决各种比较复杂的计算问题，部分代替通用电子计算机的功能。由于这种计算机轻便，易于使用和维护，比通用电子计算机更容易普及和推广。

（新华社讯，6 月 8 日《人民日报》）

1974 年春季中国出口商品交易会闭幕

一九七四年春季中国出口商品交易会五月十五日在广州胜利闭幕。

一个月来，交易会接待了来自世界一百多个国家和地区的外国朋友、海外华侨和港澳同胞，共两万五千多人前来洽谈贸易和参观访问。我国各对外贸易公司按照平等互利、互通有无的原则，同各地的贸易界朋友签订了大量出口和进口贸易合同，并且向他们了解了各国人民对我国出口商品在质量、品种、花色、规格、包装、价格等方面的意见和要求。

在这届交易会上，来自第三世界国家和地区的贸易界朋友比上一届增多。赤道几内亚、加纳、伊拉克、喀麦隆、马达加斯加、缅甸、尼泊尔、马来西亚等国家，还派了贸易代表团或国营企业公司代表团前来洽谈贸易。交易会对于第三世界各国和地区的贸易界朋友给予积极支持，尽可能满足他们的要求，同他们达成的贸易额比历届交易会都有增加。

随着我国化学、机械、钢铁工业的不断发展和许多新工业部门的建立，我国出口商品的内容越来越丰富，出口商品的结构不断变化。在这届交易会上，我国的化工、五金和机械仪器产品等十分畅销，在整个成交额中所占比重有较大增加。我国传统出口的大宗商品，如松香、陶瓷、茶叶、猪鬃、裘皮、肠衣、山货、草柳制品等，也供不应求，销路很好。

交易会举行期间，各国朋友、海外华侨和港澳同胞，参观了本届交易会展出的四万多种展品和一批先进典型的事迹，并且访问了广州市及其附近的一些工厂、农村人民公社、医院、学校、“五七”干校，观看了文艺、杂技、体育表演。

十五日晚，交易会在东方宾馆、广州宾馆和人民大厦同时举行盛大闭幕招待会。参加招待会的外国朋友、海外华侨、港澳同胞以及交易会工作人员共四千多人。中国出口商品交易会主任、广东省革命委员会副主任林李明，中国出口商品交易会副主任、广东省革命委员会副主任张根生，中国出口商品交易会副主任、广州市革命委员会副主任罗范群，分别在招待会上讲了话。他们说，我国是一个发展中的社会主义国家，属于第三世界。我们要坚持独立自主、自力更生的方针，抓革命，促生产，在大力发展工农业生产的基础上，进一步扩大我国的对外贸易，更好地为我国的社会主义建设服务，为增进我国人民同各国人民的友谊作出贡献。他们说，目前，我国人民在以毛主席为首的党中央的英明领导下，坚决贯彻执行毛主席的革命路线和政策，坚持无产阶级专政下继续革命，决心把批林批孔的伟大斗争进行到底，进一步巩固和发展无产阶级文化大革命的伟大成果，巩固无产阶级专政的胜利。

对外贸易部副部长周化民、对外贸易部部长助理，在招待会上分别向到会来宾祝酒。

广东省革命委员会、人民解放军广州部队、广东省军区负责人叶建民、杨树银、梁锦棠、刘继发、张景耀等出席了招待会。

招待会结束后，来宾们分别观看了中国京剧团演出的革命现代京剧《平原作战》和上海歌剧院演出的音乐、舞蹈节目。

（新华社讯，5 月 16 日《人民日报》）

我国黑龙江省肇源县发现较完整的猛犸象骨架化石

黑龙江省肇源县三站人民公社社员平整土地时，在距离地面约五米处发现了一具较完整的古代猛犸象骨架化石。发现这样较完整的猛犸象骨架化石，在我国还是第一次。

猛犸象又叫长毛象。这次肇源县三站人民公社发现的猛犸象，身长六米左右，体高三米零一，其粗大扭转的门齿曲线长度达一点四三米。据推算，它活着的时候体重可能达四、五吨。这种动物生存于第四纪晚期，距今至少有一万多年。它生活在古代松花江流域的河湖岸边草地上，靠食寒冷地区的植物，如粗糙的草类和芦苇等过活。

猛犸象是一种灭绝了的古代象，过去在我国东北和内蒙古等地虽曾发现过这种象的化石，但大多数是零散的牙齿和部分颌骨及四肢骨，从未发现过这样完整的猛犸象骨架化石。这次在肇源县发现的化石，不仅丰富了我国第四纪古生物研究的内容，而且为研究松嫩平原一带第四纪晚期的地层、古生物、古气象、古地理等提供了新的实物根据。

（新华社讯，4月15日《人民日报》）

全国今春近四十万知识青年上山下乡

在全国广泛深入开展的批林批孔运动中，各地广大知识青年坚持继续革命，反对复辟，坚持前进，反对倒退，狠批林彪"克己复礼"的反革命罪行及其修正主义路线，狠批反动没落阶级的意识形态孔孟之道。通过深入的批判，知识青年们进一步提高了阶级斗争和路线斗争觉悟，决心沿着毛主席指引的青年运动的方向，坚定地走与工农相结合的道路，掀起了上山下乡的热潮。据初步统计，入春以来，全国已有近四十万名知识青年奔赴农村和边疆，受到贫下中农的热烈欢迎。

批林批孔运动开始以后，广大知识青年怀着高昂的政治热情，在各级党组织的统一领导下，认真学习毛主席的指示和党中央规定的文件，深入开展革命大批判，积极投入了这场伟大的政治斗争和思想斗争。许多地方的知识青年还重温了毛主席在三十五年前写的光辉著作《青年运动的方向》，感到格外亲切。他们深刻领会毛主席的教导："看一个青年是不是革命的，拿什么做标准呢？拿什么去辨别他呢？只有一个标准，这就是看他愿意不愿意、并且实行不实行和广大的工农群众结合在一块。"青年们用毛主席的教导作武器，反复深入地批判林彪诬蔑知识青年上山下乡"等于变相劳改"的谬论，批判林彪鼓吹"劳心者治人，劳力者治于人"和"学而优则仕"等反动没落阶级的意识形态孔孟之道。青年们说，毛主席热烈赞扬当年延安青年坚持和工农群众相结合，学习革命理论，实行生产运动这一正确的方向，指出延安青年运动的方向就是全国青年运动的方向。林彪为了复辟资本主义，极力鼓吹孔孟之道，宣扬鄙视劳动、鄙视劳动人民的剥削阶级思想，攻击知识青年上山下乡，妄图把知识青年引向邪路。这是两条路线的激烈斗争。为了巩固无产阶级专政，防止资本主义复辟，建设社会主义，我们一定要把批林批孔斗争进行到底，一定要沿着毛主席指引的与工农相结合的方向继续前进。

各级党组织在领导知识青年批林批孔时，还广泛开展了阶级教育和革命传统教育活动，请老工人、老党员、老干部给知识青年讲家史，讲革命斗争史，讲当前阶级斗争、路线斗争的情况。许多地方的党组织还邀请扎根农村的知识青年回城作报告，举办"广阔天地，大有作为"展览会，或者组织青年到历届毕业生插队落户的农村去作调查，用知识青年在农村三大革命运动中茁壮成长的事实批判林彪和孔孟之道。通过这些教育活动，青年们受到了激励，受到了鼓舞。他们说，林彪效法孔老二"克己复礼"，就是要让劳动人民再受二遍苦。我们决不让林彪的复辟阴谋得逞。一定要响应毛主席的号召，到农村去，到艰苦的地方去，在广阔的天地里经风雨，见世面，用实际行动来批判林彪、孔老二，同他们宣扬的剥削阶级思想彻底决裂，把自己培养成为无产阶级革命事业的接班人。

通过深入的批林批孔，各地知识青年斗志昂扬，踊跃报名上山下乡。有些地方的青年发出倡议，写大字报，写决心书，迅速形成了上山下乡的热潮。上海、陕西、河南、安徽等省市，都在很短时间内便有四、五万知识青年结队到了农村和边疆。首都有三个中学的五十三名应届毕业生带头发出倡议，很快就有成千上万的知识青年报名，目前第一批已有三万多青年奔赴农村。天津市有的知识青年参观了三条石历史博物馆，听了老工人回忆旧社会的苦难经历，激发了革命热情，现在已斗志昂扬地奔赴黑龙江省农村安家落户。南宁市结合批林批孔运动，先后举办了三

十一场下乡知识青年报告会。兰州市组织下乡知识青年汇报团，给城里的知识青年和家长作报告，听众达十万人。

知识青年上山下乡的革命行动，得到广大家长的支持和鼓励。许多领导干部带头送子女上山下乡。许多家长在子女出发前，召开家庭批判会，批判林彪的修正主义路线和孔孟之道，勉励子女努力学习马克思主义、列宁主义、毛泽东思想，永远听毛主席的话，虚心接受贫下中农的再教育，全心全意为人民服务。

在批林批孔运动中，各级党组织和广大贫下中农更加认识到知识青年上山下乡的重要意义，都采取各种措施来搞好安置工作。上海市派出两千多名机关干部到祖国各地去，同那里的上海下乡知识青年、贫下中农一道战斗，协助当地做好知识青年的工作。河南省广阔天地大有作为人民公社今年又迎来了六十多名郑州市下乡知识青年，各生产队都成立了由干部、贫下中农代表、知识青年三结合小组，认真做好知识青年的培养教育工作。由于各地安置下乡知识青年的工作做得好，知识青年到农村后，革命热情一直很饱满。他们和贫下中农一起投入批林批孔斗争，抓革命，促生产，受到贫下中农的热情赞扬。

（新华社讯，5月5日《人民日报》）

我国游泳协会发表声明

中华人民共和国游泳协会声明

最近，国际游泳联合会执行局蛮横决定，禁止我国运动员在亚运会上同亚洲各国运动员进行比赛。这是对中国人民和运动员的公然敌视，也是对亚洲体育事务的粗暴干涉。对此，中华人民共和国游泳协会表示强烈的谴责。

亚洲运动会是亚洲人民和体育界自己的事务。亚洲各国人民和运动员参加亚运会的各项比赛，这是亚洲各国人民和运动员的正当权利。国际游联执行局中一部分人士无视亚洲人民的愿望和权利，作出这一蛮横决定，强加于亚洲各国人民和运动员，妄图破坏亚洲体育界的盛会——第七届亚运会。他们的这种倒行逆施的作法只能把他们自己同亚洲人民和体育界进一步对立起来，只有使他们更加被动、更加孤立。

近几年来，国际游联中的极少数头头多次乞灵于“处分”、“停止会籍”等手段来恫吓、破坏世界各国人民和游泳运动员，特别是第三世界人民和游泳运动员之间的友好来往，粗暴干涉各国的主权和内部事务。这就不仅暴露了他们是顽固阻碍世界游泳运动健康发展的绊脚石，而且说明了他们的处境日益困难。

长期以来，他们容许蒋介石集团的所谓游泳协会窃据我国合法席位，坚持“两个中国”和“一中一台”反动立场。这是我们绝对不能容许的。众所周知，世界上只有一个中国，这就是中华人民共和国。台湾是中华人民共和国的一个省。盘踞在台湾的蒋介石集团早已被中国人民所唾弃。它根本无权参加任何国际组织。中国人民和运动员坚决反对任何妄图在国际体育组织中制造“两个中国”或“一中一台”的阴谋。

当前，国际形势一片大好，国际体育界的情况也是一样。各国体育界特别是第三世界国家的体育界，为维护独立自主权利、反对国际体育界霸权主义的斗争，以及世界各国人民和运动员要求同中国人民和运动员进行友好往来的斗争已成为不可抗拒的历史潮流。在这一形势下，不少国际体育组织作出了符合历史潮流的决定，受到了人们的欢迎。近一个时期来，在不同的国际单项组织中，许多朋友要求驱逐蒋介石集团的体育组织，恢复我合法席位。在国际游泳联合会执行局中也有不少委员主持正义。我们对这些主持正义的人士表示感谢。任何人如果一意孤行、坚持这种横行霸道的做法，只能是搬起石头打自己的脚。

增强各国运动员之间的友好交往是亚洲人民与世界各国人民的强烈愿望，是任何人也阻挡不了的历史潮流。中国人民和游泳运动员是永远也孤立不了的。我们将一如既往，同亚洲和世界各国人民和游泳运动员一起为发展友好交往，增进相互之间的友谊和团结，为世界游泳运动的健康发展作出贡献。

（新华社1974年8月20讯，
8月20日《人民日报》）

我国西沙群岛出土和发现大批重要历史文物

从今年一月起，我国西沙群岛陆续出土和发现大批瓷器、铜钱及石碑等重要历史文物。这些文物，

再一次雄辩地说明西沙自古以来就是我国的领土。

在这些重要的历史文物中，仅瓷器一项就有九十五件，唐、宋、元、明、清以至近代的都有。这表明自唐以来的一千多年间，西沙群岛就没有断过我国沿海地区人民的足迹。

在永乐群岛的甘泉岛试掘点仅二十四平方米的面积中，就发掘出唐宋瓷器三十七件，其中，唐代瓷器有十一件，器形都属于罐的口、肩、腹和底部，罐的造型及釉色多数具有广东地区特征，在罐系的制作上有的具有福建地区特色二十六件宋代瓷器，大部分为青白釉，少数为青釉，有刻花、点彩等装饰，有的与广西村窑发掘出土的瓷器特征完全一致，可以推知是广州西村窑的产品；少数与广东潮安笔架山窑发掘品一样，可以推知是属于潮安窑的产品。

岛上发现的元代瓷器较少，只在永乐群岛的金银岛及北礁的礁盘各发现一件，两件都是青瓷，胎较白，纹饰及支烧方法，明显的可以看出是浙江龙泉窑的产品。明代瓷器共发现四件，其中一碗一盘是江西景德镇民窑烧造的青花瓷，碗心画螃蟹，盘里画飞凤，纹饰都较生动。清代瓷器较多，出土及采集的共四十一件。金银岛出土的三件青花夔龙纹盘，埋于一米深珊瑚沙中，出土时完整无损。这三件盘都是景德镇民窑的产品，烧造时间是在清代雍正时期。在全富岛礁盘采集的青花盘碗与岛上小庙内的青花盆、碗共二十件，青花色调大体相同，纹饰部分都有断纹，具有福建德化窑青花瓷器的特征。

综观西沙群岛出土和采集的历代瓷器，主要来自广东、福建、浙江及江西四省，从数量看，广东、福建两省瓷器占三分之二以上。由此判断，唐代以来在西沙群岛居住和从事生产活动的以广东、福建两省人民为主。

经过调查，西沙群岛各岛的地上遗物尚有小庙多处，包括已拆毁的小庙在内共有十三处。这些小庙多数建于清代，结构简单，都是就地取材用珊瑚石垒砌而成。调查时有的小庙内尚放有石雕像、瓷观音像、香炉及盆碗等供器。小庙的建造者是广东、福建两省沿海的渔民，庙内的瓷供器就是以前渔民带到岛上的。

在岛上还发现有石碑四块，两块时间较早的出于宣德群岛的北岛，出土时碑已破碎，碑文相同，均刻"视察纪念"四字，视察时间都在清光绪二十八年，说明是清政府派人视察西沙时所立。此外，在永乐群岛的晋卿、广金两岛发现北宋末"圣宋元宝"和明初"洪武通宝"铜钱各一枚。在北礁的礁盘边缘发现沉船一只，打捞出由汉至明历代铜钱八百多斤，文字能辨认的达八万多枚，其中"永乐通宝"数量多达五万枚，是未经流通使用过的。"永乐通宝"铜钱铸于永乐六年。沉船中有这样大批新铸钱币在内，渔民与民间商船是不可能的，沉船可能与明永乐时期奉派出使西洋的三宝太监郑和有关。

多少世纪以来，广东、福建沿海渔民祖祖辈辈到西沙、南沙群岛从事海特产生产。解放后，文昌、琼海等县渔民仍于每年农历十一月去西沙、南沙诸岛捕海龟、捡海参、拾海螺、割牡蛎，到第二年台风季节到来之前返回海南。《水路簿》①是渔民们世代相传指导航海的"针经书"，里面记录着西沙、南沙诸岛之间的航向和里程，所有地名都是渔民们多年习用的传统名称。

指南针是我国古代一大发明，水罗盘用于航海也以我国为开端，最早见于宋人《萍洲可谈》②，书中提到"舟师识地理，夜则观星，昼则观日，阴晦观指南针"，可知宋代航海晴天靠日月星辰定向，阴天就靠水罗盘指南了。元代开始出现专门记载航海的针路专著，《大元海运记》③里说"但凭针路定向航船"，说明用水罗盘定向导航已成为主要方法。明清两代进一步把千百年来我国无数航海家和大自然搏斗的宝贵经验加以总结，明初《武备志》，晚明《顺风相送》，清初《指南正法》等书都详细地记载海上航线、航向、里程以及海水深度。《水路簿》继承了明清航海定向计里的传统方法，但又与明清航海专著不同，明清两代航海专著主要都是通往东西洋的航线，《水路簿》则专门记录西沙、南沙群岛各岛之间的航线。

西沙和南沙、中沙、东沙等群岛一样，自古以来就是我国神圣的领土，不但我国史籍中有大量的记载，而且从西沙群岛出土的大批历史文物也充分表明，千百年来我国人民一直在这里居住和生产。瓷器、铁锅、石碑、小庙、铜钱铁证如山，写出了西沙群岛的历史归属。

注：

①这本《水路簿》是琼海县潭门公社老渔民苏德柳五十多年前抄写的抄本。

②商务印书馆丛书集成本，卷二，一八页。

③雪堂丛刻本，十七页。

（据12月6日《光明日报》，作者：冯先铭）

湖南长沙马王堆第二、三号汉墓出土一批珍贵文物

我国文物、考古工作者最近对长沙马王堆第二、三号汉墓进行了发掘。这次发掘，获得了大批珍贵文物。特别是三号墓出土的帛书，用墨把古书抄录在帛上，字体为小篆或隶书，共有十二万多字，大部分是已经失传了一两千年的古籍。这些佚书的出土，为研究我国古代历史和哲学思想，研究西汉初期的儒法斗争，提供了丰富的新资料。

据初步整理，这次出土的帛书中，有《老子》写本两种，上下篇的次序与今本相反，文字也有出入；《战国策》一万二千多字，一半以上是今本所没有的；《易经》四千多字；以及其他秦汉以前的古书，共十多种。

出土的《老子》甲本卷后有三篇古佚书，没有篇名，第二篇抄录伊尹论九主的一段，约一千五、六百字，讲到九种君主，特别肯定"法君"。出土的《老子》乙本卷前，有《经法》、《十大经》、《称》、《道原》四篇古佚书，共一万一千多字。这些古佚书，有的内容具有比较明显的法家思想，对于研究我国自战国至西汉初期法家思想的演变很有价值。

在佚书中，还有《易说》约七千字；《相马经》四千多字；《医经方》一万多字；《二十八宿行度》约四千字；以及关于刑德、阴阳五行的书。

此外，还有湘江漓江上游地图、驻军图等，这是我国发现的最早的地图。

从长沙马王堆第三号汉墓中还发掘出竹简六百多枚。其中四百多枚是随葬物品的清单；二百枚是医书，文体与《黄帝内经》相似，据推测可能和已经失传的《黄帝外经》有关。

继一号墓之后，三号墓也发掘出彩绘帛画，共有四幅。一幅覆盖在内棺上，一字形，长二点三三米，与一号墓帛画内容大体相似，细部有许多不同。一幅挂在棺室西壁，长方形，长二点一二米，宽零点九四米，画的是车马仪仗的场面。棺室东壁的帛画已严重残破，但从残片中仍可看出画有房屋建筑、车骑奔马、妇女乘船等场面。另一幅藏在漆盒内，同医书竹简放在一起，已经破损，画面上有静坐、伸臂、屈膝、抱腿、下蹲等各种姿势的人物单个排列，并有"腹痛"、"腰痛"字样的题榜。

这次发掘出土的器物，有漆器三百多件，数量之多，造型之大，制作之精，都超过了一号墓出土的漆器；兵器有弓、弩、戈、矛、兵器架等；还有木俑、丝织品等。在墓坑填土层中，发现了一件完整的木柄铁锸（音插），全长一百三十九点五厘米，上刻"五"字，锸口包有凹字形铁口。这是当时劳动人民的生产工具，能完整地保存到现在是非常难得的。

这次发掘，进一步肯定了马王堆三座汉墓的年代、墓主人及他们之间的相互关系。二号墓棺椁和随葬物已残腐，但出土了"长沙丞相"、"苍侯之印"、"利苍"三颗印章，说明这二号墓是第一代苍侯利苍的墓。据《史记》记载，利苍在汉惠帝二年（公元前一九三年）以长沙丞相被封为苍侯，死于吕后二年（公元前一八六年）。三号墓从骨骸看，死者是个三十岁左右的男子，墓内发掘出记有"十二年二月乙巳朔戊辰"的木牍，可以断定葬于汉文帝十二年（公元前一六八年），墓主人是利苍的儿子，第二代苍侯利仓的兄弟。从地层关系看，二、三号墓早于一号墓，说明利苍的妻子比利苍晚死。

长沙马王堆第二、三号墓的发掘工作，是在中共湖南省委和国家文物事业管理局的统一领导下，从去年十一月到今年年初由湖南省博物馆等单位进行的。出土的帛书、简牍、帛画等珍贵文物，已由国家严格保护，并正在组织专业工作者进行整理、修复、释文和研究中。

（新华社讯，8月19日《人民日报》）

共和国历程

1975年

导　言

喧嚣一时的“批林批孔”运动，其结果是经济状况恶化，社会秩序混乱，严峻的形势急切呼唤对国家生活的各个方面进行整顿。1975年伊始，《人民日报》元旦社论便提出“按照农、轻、重的次序安排国民经济计划，大办农业、加强工农对农业的支援，加强基础工业，认真抓好国防工业。”表明了中央要使经济状况好转的意向。1975年1月5日，根据毛泽东提议，中共中央发出文件，任命邓小平为中央军委副主席兼解放军总参谋长，中共十届二中全会又选举邓小平为中共中央副主席、政治局常委。四届人大后，周恩来病重而受命主持中央日常工作的邓小平，根据毛泽东提出的安定团结，把国民经济搞上去的指示，开始对各方面的工作和进行整顿。

全面整顿期间，邓小平提出了同“左”倾错误和“四人帮”作斗争的著名口号——“三项指示为纲”，实际上是以国民经济为纲。全面整顿使1975年的国民经济形势迅速好转，该年成为“文革”中经济发展最好的一年。全面整顿的实质是对“文革”的一系列错误的较为系统的纠正，而国民经济的好转，又有力地驳斥了所谓“批林批孔”运动。

实现安定团结与发展国民经济是毛泽东的真诚愿望，但他不能容忍反对“文化大革命”。8月，江青集团根据毛泽东对《水浒》的评论，在报刊上掀起一场“评《水浒》”运动，影射攻击周恩来、邓小平。9月底至11月初，毛泽东的联络员毛远新几次向毛泽东进行歪曲事实的汇报，攻击邓小平，使毛泽东对“全面整顿”的态度起了本质变化。11月3日，清华大学党委召开党委扩大会议，传达毛泽东对该校党委副书记刘冰等人反映该校党委书记迟群、副书记谢静宜问题的信的批示，从此开始了所谓的“反击右倾翻案风”运动。整顿的成果被否定，已经纠正的错误政策和错误做法又重新出台。

共和国日历

政治

1月5日　中共中央发出一号文件，任命邓小平为中共中央军委副主席兼中国人民解放军总参谋长；任命张春桥为中国人民解放军总政治部主任。

1月8～10日　中共十届二中全会在北京举行。周恩来主持会议。会议讨论了第四届全国人民代表大会的准备工作。决定将《中华人民共和国宪法修改草案》、《关于修改宪法的报告》、《政府工作报告》和全国人民代表大会常务委员会、国务院成员的候选人名单，提请全国人 民代表大会讨论。会议选举邓小平为中共中央副主席、中央政治局常委；批准李德生免除他所担任的中共中央副主席、中央政治局常委的请求。

1月13～17日　全国人大四届一次会议在北京举行。出席会议代表2,864名。1月5日～11日举行预备会议，全体代表讨论了会议的主要文件和其他准备工作。会议的议程是，1. 修改宪法；2. 政府工作报告；3. 选举和任命国家领导工作人员。大会于13日在人民大会堂举行，宋德主持会议；张春桥代表中共中央作《关于修改宪法的报告》；周恩来代表国务院作《政府工作报告》。14日至16日全体代表讨论中共十届二中全会提请会议讨论的《中华人民共和国宪法修改草案》和上述两个报告。周恩来的《政府工作报告》，重申了三届人大一次会议政府工作报告提出的，即从第三个五年计划开始，我国国民经济发展按两步走的设想。指出今后十年，从国内外形势看，是实现上述两步设想的关键的十年。在这个时期内，我们不仅要建成一个独立的比较完整的工业体系和国民经济体系，而且要向实现第二步设想的宏伟目标前进，这就是“在本世纪内，全面实现农业、工业、国防和科学技术的现代化，使我国国民经济走在世界的前列。”成为社会主义的现代化强国。17日举行大会，全体代表一致通过了修改后的《中华人民共和国宪法》和《关于修改宪法的报告》，一致通过了关于政府工作报告的决议，批准了周恩来所作的《政府工作报告》。大会用无记名投票方式，选出了第四届全国人 民代表大会常务委员会委员长、副委员长、委员，任命了国务院总理、副总理、各部部长、各委员会主任。第四届全国人民代表大会常务委员会委员长：朱德，副委员长：董必武、宋庆龄、康生、刘伯承、吴德、韦国清、赛福鼎、郭沫若、徐向前、聂荣

臻、陈云、谭震林、李井泉、张鼎丞、蔡畅、乌兰夫、阿沛·阿旺晋美、周建人、许德珩、胡厥文、李素文、姚连蔚。任命周恩来为国务院总理；邓小平、张春桥、李先念、陈锡联、纪登奎、华国锋、陈永贵、吴桂贤、王震、余秋里、谷牧、孙健为副总理。会后，周恩来病重，毛泽东决定由邓小平主持党政日常工作。姚文元指令《人民日报》只发一张大会主席台和一张大会会场的照片，周恩来作报告和朱德主持大会的照片不准发。

2月5日　中共中央发出通知：取消军委办公会议，成立中共中央军委常委会，叶剑英、王洪文、邓小平、张春桥等11人为常务委员，军委常委会由叶剑英主持。

2月22日　《人民日报》发表张春桥组织编选的《马克恩、恩格斯、列宁论无产阶级专政》。《人民日报》和《红旗》杂志在编者按中公布了毛泽东的意见，即毛泽东关于理论问题的指示。毛泽东提出："列宁为什么说对资产阶级专政，这个问题要搞清楚。这个问题不搞清楚，就会变修正主义。要使全国知道。"在谈到社会主义制度时，毛泽东认为，"总而言之，中国属于社会主义国家。解放前跟资本主义差不多。现在还实行八级工资制，按劳分配，货币交换，这些跟旧社会没有多少差别。所不同的是所有制变更了。""我国现在实行的是商品制度，工资制度也不平等，有八级工资制，等等。这只能在无产阶级专政下加以限制。所以，林彪一类如上台，搞资本主义制度很容易。因此，要多看点马列主义的书。"毛泽东还认为，"列宁说，'小生产是经常地、每日每时地、自发地和大批地产生着资本主义和资产阶级的。'工人阶级一部分，党员一部分，机关工作人员中，都有发生资产阶级生活作风的。"编者按要求各级党委充分理解毛泽东关于理论问题指示的"重大现实意义和深远的历史意义"，进一步搞好"批林批孔"运动，把"无产阶级专政下的继续革命"进行到底。

2月26日～3月20日　中国工会第九次全国代表大会、中国共产主义青年团第十次全国代表大会、中国妇女第四次全国代表大会各筹备组第一次会议分别在北京举行。会议讨论研究了为工、青、妇代表大会起草工作报告的问题，讨论了修改三个组织章程的问题，并商量决定了三个代表大会代表名额的分配和产生办法。会议决定在适当的准备以后，召开工、青、妇全国代表大会，建立全国的领导机构。

3月1日　张春桥在全军各大单位政治部主任会议上讲话提出经验主义是当前的主要危险，要以反经验主义为"纲"。同时，姚文元发表《论林彪反党集团的社会基础》一文，提出"现在，主要危险是经验主义。"并造谣说毛泽东10多年来多次重复提出主要危险是经验主义；姚文元还在一份宣传计划中塞进批判经验主义的内容，3月21日，姚文元指使《人民日报》发表社论，公开提出当前"主要危险是经验主义"。此间，江青也到处宣扬"经验主义是当前的大敌"；江青在3月下旬至4月上旬给一些单位送"反经验主义"的材料。江青一伙借批所谓经验主义，给老干部扣上"经验主义"的帽子，攻击以周恩来为代表的老同志。4月23日，毛泽东在姚文元送上的宣传计划上作了批示，对他们的错误作了批评。毛泽东指出："提法似应提反对修正主义，包括反对经验主义和教条主义，二者都是修正马列主义的，不要只提一项，放过另一项。""我党真懂马列的不多，有些人自以为懂了，其实不大懂，自以为是，动不动就训人，这也是不懂马列的一种表现。"姚文元同王洪文扣压了毛泽东对他们的批评，不准向下传达。

3月17日　第四届全国人大常委会第二次会议，讨论了周恩来根据中共中央、毛泽东的指示提出的关于特赦释放全部在押战争罪犯的建议，决定：对全部在押战争罪犯实行特赦释放，并予以公民权。18日公布了这个决定。最高人民法院于19日在战犯管理所召开大会，宣布了特赦释放的全部在押战争罪犯名单，发放了特赦释放通知书。这次被特赦释放的战犯共293名，其中包括原属于蒋介石集团的战犯290名（内有蒋军军官219名，党政人员21名，特务50名），伪满洲国的战犯2名，伪蒙疆自治政府的战犯1名，至此，在押的战争罪犯即全部处理完毕。4月13日，王秉钺等10人离开北京，途经香港去台湾。

4月1日　《人民日报》转载《红旗》杂志第4期登载的张春桥文章《论对资产阶级的全面专政》。文章在论证毛泽东提出的关于无产阶级专政的理论时，认为所有制改变以后，还要对资产阶级实行全面专政。文章编造了几点理由："在所有制方面，问题还没有解决，资产阶级法权在所有制范围内，也没有完全取消"；"所有制问题，都有一个领导权问题。"毛泽东曾说过"相当大的一个多数的工厂里头，领导权不在真正的马克思主义者手里、不在工人群众手里"；由于全民所有制和集体所有制并存局面的存在，"商品生产，货币交换，按劳分配就是不可避免的"，对于这种产生资本主义的土壤，"只能在无产阶级专政下加以限制"。据此，文章说"决不能因为我们在所有

制改造方面取得了伟大胜利，决不能因为进行了一次文化大革命，而放松警惕。”文章危言耸听地说，“中国仍然存在变修的危险”，“无产阶级能不能战胜资产阶级，中国会不会变修正主义，关键在于我们能不能在一切领域，在革命发展的一切阶段始终坚持对资产阶级的全面专政”。文章认为“只有对资产阶级全面专政”，才能“把无产阶级专政下的继续革命进行到底。”

5月3日　毛泽东在中央政治局会议上讲话，批评江青、张春桥、姚文元、王洪文，毛泽东说：“要搞马列主义，不要搞修正主义；要团结，不要分裂；要光明正大，不要搞阴谋诡计。不要搞四人帮，你们不要搞了，为什么照样搞呀？为什么不和200多的中央委员搞团结，搞少数人不好，历来不好。”但又说，“我看问题不大，不要小题大作，但有问题要讲明白。”毛泽东明确指示中央政治局讨论“四人帮”的问题，指出：“四人帮”的问题“上半年解决不了，下半年解决；今年解决不了，明年解决；明年解决不了，后年解决。”根据毛泽东的指示，邓小平主持中央政治局会议，对江青等人进行了数次严肃的批评。毛泽东和中央政治局的批评，使“四人帮”的活动稍有收敛，为各项工作的整顿创造了较为有利的条件。

7月4日　邓小平在对中央读书班第4期学员所作的题为《加强党的领导，整顿党的作风》的讲话中，提出了三项指示为纲，强调要把国民经济搞上去。他说：“前一个时期，毛泽东同志有三条重要指示：第一，要学习理论，反修防修；第二，要安定团结；第三，要把国民经济搞上去。这三条指示互相联系，是个整体，不能丢掉任何一条。这是我们这一时期工作的纲。毛泽东同志去年就讲过，文化大革命已经八年了，以安定为好。现在加一年，九年了，要团结起来，安定起来。我们有好多事要办。国际方面的斗争，事情很多。国内也有许多事情要做。特别是要把国民经济搞上去。

9月9日　西藏自治区成立10周年。中共中央派出以中共中央政治局委员、国务院副总理华国锋为团长的代表团，于8月31日离开北京前往拉萨。中央代表团在拉萨参观访问了人民公社、工厂。9日，拉萨各族人民5万多人冒雨举行集会和游行，热烈庆祝西藏自治区成立10周年。

9月15日～10月19日　国务院召开的全国“农业学大寨”会议于9月15日在山西省昔阳县开幕，10月19日在北京闭幕。邓小平在开幕式上代表党中央和国务院向大会致以热烈祝贺，并作了重要讲话。讲话提出了实现四个现代化的关键是农业现代化的看法。邓小平强调指出，农业搞得不好要拉国家建设的后腿，提出了要落实农村干部政策等正确主张。邓小平还提出了各方面的整顿问题。他说：“毛主席讲过，军队要整顿，地方要整顿。工业要整顿，农业要整顿，商业也要整顿，我们的文化教育也要整顿，科学技术队伍也要整顿。文艺，毛主席叫调整，实际上调整也就是整顿。”邓小平提出的对各方面工作整顿的方针，实际上就是要整顿被“文化大革命”搞乱了的各条战线，从而着手恢复党的八大正确路线。但是，这次“农业学大寨”会议，由于“四人帮”的干扰，错误地认为大寨的“根本经验”是抓“阶级斗争”，盲目地提出要在“1980年全国基本实现农业机械化”。江青到会讲话另搞一套，说“评《水浒》就是有所指的。宋江架空晁盖，现在有没有人架空主席呀？我看是有的。”把矛头指向周恩来、邓小平等中央领导同志，妄图改变会议主题。江青要会议印发她的评《水浒》的稿子并放评《水浒》的录音。毛主席知道后，严厉批评江青的讲话是“放屁，文不对题”，明确指示“稿子不要发，录音不要放，讲话不要印。”

9月22日　司法机关决定对在押的95名蒋帮武装特务和49名武装特务船船员，全部宽大释放。至此，自1962年10月至1965年9月间捕获的美蒋武装特务及武装特务船船员，全部处理完毕。对被宽大释放的人员，每人都给公民权，并根据他们的具体情况安排就业。愿意回台湾的可以回去，并给足路费提供方便。释放时每人还发了新制服装、被褥和零用钱。并由有关部门组织他们参观学习。此外，被宽大释放的还有1965年捕获的蒋帮伪国防部情报局特务船船员日本人2人、南朝鲜人2人。在被宽大释放的美蒋武装特务和特务船船员中，有的人要求回台湾同家人团聚，人民政府批准了他们的申请。这批人员于25日到达北京，27日公安部负责人接见了他们。接见以后，公安部设便宴招待了全体回台人员。回台人员在北京参观了工厂和人民公社，还参加了第三届全运会闭幕式。10月8日，这批人员中的60人，从福建厦门港乘船驶往台湾当局控制的金门岛；另外5人离开深圳，经香港回台湾。

9月底～11月初　毛泽东的联络员毛远新几次向毛泽东汇报，歪曲情况，攻击邓小平。毛远新说，“感觉到一股风，比1972年借批极左而否定文化大革命时还要凶些。”“担心中央，怕出反复。”“我很注意小平同志的讲话，我感到一个问题，他很少讲文化大革命的成绩，很少批判刘少奇的修正主义路线”；

"三项指示为纲","其实只剩下一项指示,即生产搞上去了"。毛泽东肯定了毛远新的这些看法。8月13日和10月13日,清华大学党委副书记刘冰等4人两次写信给毛泽东,批评在清华大学任党委书记和副书记的"四人帮"的两个骨干分子工作作风和群众关系上的一些问题。这两封信是经邓小平转给毛泽东的。几名共产党员经过正当的组织手续,向党中央主席反映他们所在单位负责人的一些情况,是完全符合党章规定的原则的,是党内生活的正常现象。而毛泽东却认为刘冰等人的两封信攻击了那两个"四人帮"骨干分子,矛头是指向他本人的;毛泽东还认为,邓小平转了刘冰等人的信就是偏袒、支持刘冰的。毛泽东说:"有两种态度,一是对文化大革命不满意。二是要算帐,算文化大革命的帐。"

11月3日　清华大学党委召开常委扩大会议,传达毛泽东对刘冰等人信的批示,围攻刘冰等人。从此开始所谓"反击右倾翻案风"。11月下旬,中共中央在北京召开打招呼会议。会上宣读经毛泽东审阅批准的《打招呼的讲话要点》。《要点》说,"中央认为,毛主席的指示非常重要。清华大学出现的问题绝不是孤立的,是当前两个阶级、两条道路、两条路线斗争的反映。这是一股右倾翻案风。"此后,运动逐步扩大到全国各地区、各部门,不点名地批判邓小平。

经济

2月4日　新华社报道,全国最大的水电站——刘家峡水电站建成。刘家峡水电站在甘肃省永靖县境内,地处西北高原黄河上游。这个电站是根据全国人大一届二次全议决议,为根治黄河水害、开发黄河水利而建设的第一期工程之一。它是一座以发电为主,兼有防洪、灌溉、防凌、养殖等综合利用效益的大型水利枢纽工程,从设计、施工一直到设备制造和安装,全都是由我国自己完成的。刘家峡水电站,从第一个五年计划期间开始勘探、设计,于1964年正式开始进行建设,1968年筑成大坝蓄水,1969年4月1日第一台机组开始发电,1974年底最后一台机组安装完毕,水电站全部建成。水电站大坝高147米,把上游水位升高,造成100米落差,推动水轮发电机发出强大电力。大坝的溢洪道、泄水道、泄洪洞每秒钟泄水7400多立方米,上游出现特大洪水时,仍能确保安全。大坝上游是一座大水库,能蓄水57亿立方米。厂房内有5台国产大型水轮发电机组,总发电能力为1225000千瓦,一年能发电57亿度,比解放前夕旧中国一年的发电量还要多。

2月25日～3月8日　中共中央召开省、市、自治区主管工业书记会议,以解决铁路运输问题。由于江青一伙及其帮派势力的破坏,造成徐州、南昌、南京、太原等铁路局和铁路分局的运输长期堵塞,阻碍津浦、京广、陇海、浙赣四条铁路大干线的畅通并影响其他铁路干线的运输。到1975年2月份,全国铁路日装车降为42900车,比计划欠装9000车,比实际需要差1.2万车,严重危及工业生产及一些城市人民的生活,成为影响整个国民经济发展的薄弱环节。会议期间,邓小平于3月5日作了题为《全党讲大局,把国民经济搞上去》的重要讲话。讲话指出:"现在有一个大局,全党要多讲。大局是什么?三届人大和四届人大的政府工作报告,都讲了发展我国国民经济的两步设想:第一步到1980年,建成一个独立的比较完整的工业体系和国民经济体系;第二步到二十世纪末,也就是说,从现在起还有25年的时间,把我国建设成为具有现代农业、现代工业、现代国防和现代科学技术的社会主义强国。全党全国都要为实现这个伟大目标而奋斗。这就是大局。"讲话还指出,要把国民经济搞上去,"当前的薄弱环节是铁路"。会议根据邓小平的讲话精神和讨论意见,于3月5日发出了中共中央《关于加强铁路工作的决定》,规定加强集中统一,全国铁路由铁道部统一管理;在铁路系统大力恢复和健全各项规章制度,增强组织纪律性;反对派性,调整充实各级领导班子,逮捕一小撮破坏铁路运输的坏头头。会后,由于认真贯彻了会议精神,初步稳定了铁路运输秩序,到4月份,堵塞严重的几个铁路局都疏通了。最先整顿问题最严重的徐州铁路局,仅经过一个多月的时间,就发生了很大变化,过去21个月没有完成国家计划,4月份提前3天完成了国家计划。截至4月底,全国20个铁路局,有19个铁路局超额完成装车计划,南昌局虽未完成计划,但情况也有好转;全国铁路货物运输量上升,日装车量达到53700车,为历史最高水平。这次会议以后,其他各条战线和地区,也根据中共中央《关于加强铁路工作的决定》精神,开始了整顿工作。

6月4日　中共中央发出《关于努力完成今年钢铁生产计划的批示》。5月,中共中央批准国务院召开钢铁工业座谈会,提出整顿钢铁工业的任务,要求歉产较多的几个大企业限期扭转生产下降的局势。5月29日,叶剑英、邓小平等接见了参加钢铁工

业座谈会的17个省、市、自治区的党委工业书记、常委和11个大钢厂的负责人，邓小平在会上作了题为《当前钢铁工业必须解决的几个问题》的讲话。指出钢铁工业重点要解决4个问题：1. 从冶金部到各个厂都必须建立一个坚强的领导班子，钢铁工业搞不好，关键是领导班子问题，是领导班子软、懒、散；2. 发动群众坚决同派性斗争；3. 必须认真落实对老工人、老干部、老劳模和技术骨干的政策，把这部分人的积极性调动起来；4. 建立强有力的指挥系统和必要的规章制度。会议期间冶金工业部给中共中央写了报告。

6月23日　秦皇岛至北京的输油管道建成投产，大庆原油通过输油管道顺利到达北京石油化工总厂的储油罐。至此，以大庆为起点的大口径输油管道直通北京，形成了一条从东北到华北，全长1507公里的“地下大动脉”。秦京输油管道是大庆至秦皇岛输油管道的延伸工程，经河北省、天津市、北京市所属的13个县市，穿越河流、铁路、公路100多处，全长355公里。秦京输油管道的建设得到全国240多个厂矿企业的支援，制造了主要设备和配套设备。

7月1日　我国第一条电气化铁路——宝成铁路电气化工程全部建成，从7月1日起全线通车。宝成铁路全长676公里，全线实行电气化通车后，货物通过能力比电气化以前提高一倍以上，投资仅为修建一条新线的十分之一。由于实行电力牵引，全线机车牵引定数取得一致，沿途减少了列车的编组作业，加速了车辆周转，减少了列车检查和给水给煤人员；同时，电力机车运转效率比过去的蒸汽机车高，能节省几十台机车，乘务人员也相应减少。火车牵引动力的改革，也促进了铁路信号和通信的现代化。

8月18日　邓小平在国务院讨论国家计委起草的《关于加快工业发展的若干问题》的会议上，发表了《关于发展工业的几点意见》的谈话。邓小平首先明确指出：“过去的工业七十条，基本上是好的，是修改的问题，不是要废除。”邓小平讲了7点关键性的意见：确立以工业为基础、为农业服务的思想；引进新技术、新设备、扩大进出口；加强企业的科学研究工作；整顿企业管理秩序；抓好产品质量；恢复和健全规章制度；坚持按劳分配原则。国务院起草的这个文件，虽然由于江青一伙的干扰破坏，未能形成正式文件，但对实际工作却产生了积极影响。

同年　工农业总产值为4505亿元，国民收入为2503亿元，钢为2390万吨，原煤为4.82亿吨，原油7706万吨，粮食产量为5690亿斤。

军事

1月25日　邓小平在中国人民解放军总参谋部机关团以上干部会上发表《军队要整顿》的讲话，传达毛泽东提出军队要整顿的指示。讲话指出：“从1959年林彪主管军队工作起，特别是在他主管的后期，军队被搞得相当乱。现在，好多优良传统丢掉了，军队臃肿不堪。”针对军队中存在的主要问题，邓小平指出：“军队的整顿，一个是要提高党性，消除派性；一个是要加强纪律性。”

6月24日～7月15日　中共中央军委召开扩大会议，主要讨论解决军队的调整、编制、体制等问题。中央军委副主席叶剑英、邓小平在会上作了重要讲话，提出了军队整顿的任务和要求。7月14日，邓小平作了题为《军队整顿的任务》的讲话。邓小平指出，由于林彪一伙的破坏，军队建设中存在着“肿、散、骄、奢、惰”的缺点，必须克服，其中军队领导班子中存在的“软”、“懒”、“散”问题，是必须解决的。邓小平还讲了军队的编制整顿、体制整顿问题；军委的工作问题；整编中的干部问题；高级干部的责任问题。邓小平还重新提出学习雷锋的问题，要求广大干部战士像雷锋那样为人民做好事，发扬人民军队的优良传统。叶剑英在会议的总结讲话中强调：军队需要高度的集中统一，决不允许有资产阶级派性的存在；要提高纪律性，发扬艰苦奋斗的传统；要加强军队中党的工作和政治工作，特别要注意连队政治工作，要加强政治机关，加强军队党委的集体领导；要自上而下地调整好各级领导班子，不容许任何野心家插手军队。这次会议以及会议后对各级班子的调整，对于清除林彪反革命集团在军队中的流毒起了重要作用。会后根据这次会议精神，中央军委确定将几十万超编的军队干部转业到地方工作，把压缩军队定额而省出的军费用到军工生产上去，这样军队既能变得比较精干，又有利于改善军事装备。

7月20日～8月4日　经中共中央批准，中央军委召开了国防工业重点企业会议。邓小平于8月3日在会上作了《关于国防工业企业的整顿》的讲话。讲话针对许多军工企业领导不力、技术人员不受重视、职工生活有后顾之忧等问题，提出了3条整顿措施。1. 一定要建立敢字当头的领导班子。配备好一、二把手，找能办事、敢于办事的同志来负责，请那些怕字当头、不干工作、小病大养、无病呻吟的人去

休息。2. 一定要坚持质量第一。这个问题很重要，特别是军工产品。要解决质量第一的问题，除建立规章制度外，还必须抓紧科研工作，发挥科技人员的积极性，给科技人员创造比较好的条件，使他们能专心致志地研究一些东西。3. 一定要关心群众生活。解决职工吃肉吃菜问题，拿出5亿斤粮食发展养猪。强调党和国家一定要关心群众生活。会后不少地区积极行动起来，着手对军工企业进行整顿，使军工企业的落后面貌有所改变，军工产品质量有所提高。

外交

1月6日　我国政府和博茨瓦纳共和国政府关于建立外交关系的联合公报在纽约签字，决定建立大使级外交关系。

1月12日～17日　德意志联邦共和国基督教社会联盟主席费兰茨——约瑟夫·施特劳斯访问我国。

1月31日～2月6日　特立尼达和多巴哥总理埃里克·尤斯塔斯·威廉斯应邀访问我国。邓小平同威廉斯举行会谈。3日，中特两国政府关于互设大使馆的协议在北京签字。

2月20日～3月2日　应我国政府邀请，莫桑比克解放阵线主席萨莫拉·莫伊塞斯·马谢尔率莫桑比克友好代表团访问我国。邓小平同萨莫拉举行了会谈。3月2日发表《新闻公报》。双方同意，两国于1975年6月25日莫桑比克宣布独立之日建立大使级外交关系。

2月27日～3月8日　刚果人民共和国总理亨利·洛佩斯率政府代表团访问我国。邓小平同洛佩斯举行了会谈。两国政府经济技术合作项目的换文在北京签字。

3月12日～17日　圭亚那合作共和国总理林登·福布斯·桑普森·伯纳姆访问我国。邓小平同伯纳姆举行了会谈。14日，两国政府在北京签订了经济技术合作协定。

3月29日～4月7日　美国众议院议长卡尔·艾伯特和众议院共和党领袖约翰·罗兹访问我国，邓小平、朱德先后会见了他们。

4月1日～8日　突尼斯共和国总理赫迪·努伊拉应邀访问我国。

4月18日～26日　应中共中央和中国政府邀请，金日成率朝鲜民主主义人民共和国党政代表团于18日到达北京。毛泽东会见了金日成。邓小平同金日成举行四次会谈，双方讨论了进一步加强和发展两党、两国和两国人民的战斗友谊及革命团结，还讨论了当前国际形势和双方共同关心的问题，发表了联合公报。

4月19日～27日　比利时王国首相廷德曼斯访问我国。两国外长签订了中比海运协定和航空协定。

5月4日～11日　欧洲经济共同体委员会副主席克里斯托弗·索姆斯访问我国。双方一致同意建立正式关系。8日，索姆斯在北京宣布达成协议，我国政府决定向该组织派驻代表。

5月12日～17日　国务院副总理邓小平应法国政府的邀请，对法国进行正式访问。在访问期间，邓小平同德斯坦总统和希拉克总理分别举行会谈，双方就当前重大国际问题和发展两国关系问题交换了意见。

6月7日～11日　菲律宾共和国总统费迪南德·埃·马科斯应朱德和周恩来的邀请访问我国。邓小平同马科斯举行会谈。9日，中菲两国政府的联合公报在北京签字，两国政府决定自即日起建立外交关系，联合公报由周恩来和马科斯签署。同日，中菲两国政府贸易协定也在北京签字。

6月11日～17日　冈比亚共和国总统达乌达·凯拉巴·贾瓦拉访问我国。李先念同贾瓦拉举行会谈。

6月15日～7月4日　阿尔巴尼亚部长会议第一副主席阿迪尔·查尔查尼率经济代表团到达北京。李先念和查尔查尼举行会谈。7月3日，中阿两国政府关于中国向阿尔巴尼亚提供长期无息贷款的协定、提供成套项目的议定书、供应一般物资的议定书和关于1976～1980年交换货物和付款的协定在北京签字。

6月30日～7月6日　泰王国总理蒙拉差翁·克立·巴莫应周恩来邀请访问我国。邓小平同克立举行会谈。7月1日，中泰两国政府关于建立外交关系的联合公报在北京签字，决定从即日起建立大使级外交关系。

6月27日～29日　加蓬共和国总统、政府首脑哈吉·奥马尔·邦戈访问我国。

7月4日～7日　伊拉克共和国副总统塔哈·毛希丁·马鲁夫访问我国。邓小平同马鲁夫举行会谈。6日，两国政府关于发展贸易和经济技术合作的文件在北京签字。

7月12日　我国政府同圣多美和普林西比民主共和国临时政府决定自即日建起立大使级外交关系。两国政府代表于圣多美签署了联合公报。

9月6日～9日　6日，邓小平以周恩来名义举行盛大宴会，欢送西哈努克亲王和夫人、宾努亲王和夫人回国。朱德会见了柬埔寨贵宾。9日，首都数万群众热烈欢送西哈努克等返回祖国。8月27日，毛泽东曾会见西哈努克等人。

9月22日～28日　越南劳动党中央第一书记黎笋率越南民主共和国党政代表团访问我国。邓小平、李先念同黎笋会谈。25日，两国政府在北京签订了关于中国向越南提供无息贷款的协定和1976年中国向越南提供一般物资的议定书。

10月4日　我国政府代表同孟加拉人民共和国代表于纽约签署建立外交关系的联合公报，两国政府决定自即日起建立外交关系并互派大使。

10月6日～12日　南斯拉夫社会主义联邦共和国联邦执行委员会主席杰马尔·比耶迪奇访问我国。邓小平同比耶迪奇举行会谈。双方同意建立两国贸易混合委员会。12日，两国政府在北京签订了科学技术合作协定，并发表了联合公报。

10月19日～23日　美国国务卿兼总统国家安全事务助理亨利·基辛格博士访问我国。毛泽东、邓小平会见了基辛格。邓小平同基辛格举行会谈，双方就共同关心的国际问题和中美关系，坦率地交换了意见，重申了上海公报的各项原则并将根据这些原则促进中美关系的发展。

10月29日～11月2日　联邦德国总理赫尔穆特·施密特访问我国。邓小平同施密特举行会谈。31日，两国政府在北京签订了海运协定和民用航空运输协定。当晚，双方还就成立促进中国和联邦德国两国经济贸易混合委员会进行了换文。

11月5日　我国政府代表团同斐济政府代表在堪培拉签署关于建立外交关系的联合公报，决定自即日起互相承认和建立大使级外交关系。

11月6日　我国政府代表同西萨摩亚政府代表于阿皮亚签署关于建立外交关系的联合公报，决定自即日起互相承认并建立外交关系。

11月11日～15日　缅甸联邦社会主义共和国总统兼国务委员会主席吴奈温访问我国。邓小平同吴奈温举行了会谈。15日发表了联合公报。

11月13日　我国政府代表同科罗摩国全国执行委员会代表于纽约签署关于建立外交关系的联合公报，决定建立大使级外交关系。

12月1日～5日　美国总统杰拉尔德·福特访问我国。毛泽东、朱德分别会见福特，邓小平、李先念等参加了会见和谈话。双方认为，两国领导人直接交换意见，有助于增进相互了解；上海公报是有历史意义的文件，是中美关系的基础，是富有生命力的。

12月21日～25日　圣多美和普林西比民主共和国总统、圣普解放运动总书记曼努埃尔·平托·达科斯塔访问我国。李先念同达科斯塔举行了会谈。25日，两国政府经济技术合作协定和贸易协定在北京签字。

12月27日　我国外交部副部长余湛通知苏联驻中国大使托尔斯季科夫，我国决定释放1974年3月14日越入我国境内的苏联武装侦察直升飞机机组人员并将飞机和机上一切装备、文件资料交还苏联方面。29日，3名苏联机组人员离开北京回国。

文化教育

7月14日、25日　毛泽东发表关于文艺问题的谈话，指出党的文艺政策应该调整。毛泽东明确指出："样板戏太少，而且稍微有点差错就挨批。百花齐放都没有了，别人不能提意见，不好。""怕写文章，怕写戏。没有小说，没有诗歌。"毛泽东还强调指出："党的文艺政策应该调整一下，一年、两年、三年、逐步扩大文艺节目。""一、两年之内逐步活跃起来，三年、四年、五年也好嘛。"7月25日，毛泽东针对"四人帮"一伙给电影《创业》罗织十大罪名，将《创业》一棍子打死，在《创业》作者来信上批示："此片无大错，建议通过发行。不要求全责备，而且有罪名十条之多，太过分了，不利调整党的文艺政策。"这一年毛泽东过问了小说、戏剧、电影的创作，批准了关于研究和出版鲁迅著作的建议，批准出版《诗刊》、《人民文学》等文艺、学术刊物，批准纪念人民音乐家聂耳、冼星海。邓小平批准解放了一批被江青一伙作为"毒草"而禁锢的电影。

8月13日　毛泽东同北京大学一位教员作为学术问题谈论如何评价古典小说《水浒》。在此之前，1973年12月20日，毛泽东也曾评论过《水浒》。他说：《水浒》不反皇帝，专门反对贪官。后来接受了招安。如果中国出了修正主义，大家要注意啊！毛泽东在8月13日的谈话中认为"《水浒》这部书，好就好在投降。做反面教材，使人民都知道投降派。""《水浒》只反贪官，不反皇帝。摒晁盖于108人之外。宋江

投降，搞修正主义，把晁的聚义厅改为忠义堂，让人招安了。宋江同高俅的斗争，是地主阶级内部这一派反对那一派的斗争。宋江投降了，就去打方腊。”8月14日姚文元得到经过记录整理的毛泽东关于《水浒》的谈话，歪曲原意，大作文章。姚文元提出了一个“贯彻”办法，定了一个所谓“宋江排斥晁盖是为了投降的需要”的调子。8月4日，《人民日报》公布了毛泽东关于评论《水浒》的意见，提出“开始对《水浒》的评论和讨论。”硬说“这是我国思想战线上的又一次重大斗争”。这样“四人帮”就打着毛泽东的旗号，策划和发动了“评《水浒》运动”，影射攻击周恩来、邓小平等反对毛泽东，要把毛泽东架空。

10月19日　为纪念中国工农红军长征胜利40周年，《人民日报》、《解放军报》发表社论《纪念长征胜利40周年》。同时《人民日报》刊登了刘伯承1959年发表的《回顾长征》。进入10月以来，人民解放军各总部、军区、军兵种文艺单位，演出了歌颂伟大长征的文艺节目。这些节目包括话剧《万水千山》、长征组歌《红军不怕远征难》等，反映了中国工农红军长征二万五千里的英雄业绩，宣传了长征的伟大意义。9月时，除“四人帮”外，中共中央政治局委员，国务院副总理，人大常委会副委员长、中央军委常委等20多位领导人，集体审看了话剧《万水千山》，一致批准在纪念伟大长征胜利40周年的10月正式公演，并决定拍成电影。张春桥咒骂：“《万水千山》那些东西，都是为那些老家伙评功摆好的！”江青则说：“这个戏有问题！”

12月4日　《人民日报》转载《红旗》杂志第12期刊登北京大学、清华大学大批判组文章《教育革命的方向不容篡改》。文章把根据党中央指示积极着手整顿教育工作的教育部长周荣鑫的讲话，诬称为“奇谈怪论”，说“教育界的奇谈怪论就是企图为修正主义教育路线翻案，进而否定文化大革命，改变毛主席的革命路线。”“教育战线上的这场争论，是当前社会上两个阶级、两条道路、两条路线斗争的组成部分。”文章把矛头指向周恩来和邓小平。从此开展所谓“教育革命大辩论”。

科技

4月8日　北京无线电一厂自行设计、研制成功我国第一台大型HMJ——200型混合摸拟电子计算机，标志着我国电子计算机生产迈出新的一步。这台计算机是由两台主机、14台分机和输入、输出设备组成，全机共有80个积分器和1000个运算放大器。各分机可独立工作，又可以实行多分机并联运行。整个机器使用方便，控制灵活，解题速度快，效率高。

5月27日　中国登山队于北京时间14时30分从北坡再次登上珠穆朗玛峰。这次登上珠峰的女运动员是中国登山队副队长潘多（藏族）。男运动员是：索南罗布（藏族）、罗则（藏族）、侯福生（汉族）、桑珠（藏族）、大平措（藏族）、贡嘎巴桑（藏族）、次仁多吉（藏族）。9名男女运动员在珠峰峰顶展开了鲜艳的五星红旗，竖立了一个写有“中华人民共和国登山队”字样的3米高的红色金属测量觇标，拍摄了顶峰的照片和影片，并测量了顶峰覆雪深度，采集了冰雪样品和岩石标本，还做了无线电遥测心电图，为我国精确测定珠峰的高度和有关科学研究创造了非常重要的条件，提供了十分珍贵的资料。9名男女运动员在顶峰逗留了1个小时10分钟。我国科学工作者在中国登山队的配合下，在珠峰地区进行了一次深入的科学考察活动，获得了丰富的特高海拔地区多种学科的第一手资料，考察项目有测绘、地质、高山生理、大气物理等学科，还进行了本底污染和重水方面的考察研究。测绘工作者完成了测绘珠峰平面位置和高度的控制测量。当登山队在顶峰竖起3米高的红色测量觇标时，坚守在距珠峰7至21公里，海拔5600米至6300米的10个控制点上的测绘工作者，立即同时对珠峰觇标进行了平面和高度的交会观测，全面、顺利地获得了测定珠峰高度的精确数据。经过对所得数据进行的严密计算和规算，求得以青岛驻潮站黄海平均海水面为基准的珠峰海拔高度为8848.13米（已扣除覆雪深度，可简注为8848米）的精确数据。在这次我国精确测定珠峰高度以前，我国沿用的8882米的珠峰高度数据，是本世纪初外国测定的。6月28日，北京举行盛大集会，热烈欢迎登山队凯旋归来，党和国家领导人出席大会并接见了登山队全体人员。

9月26日　邓小平等听取胡耀邦关于科学院工作的《汇报提纲》（即《关于科技工作的几个问题》（讨论稿）的说明。中共中央于7月派胡耀邦等到中国科学院主持工作，并要求他们尽快就科学院的整顿问题提出意见。胡耀邦的《汇报提纲》讲了6个问题：1. 关于充分肯定科技战线上的成绩问题；2. 关于科技工作的组织领导问题；3. 关于力求弄通主席提出的科技战线的具体路线问题；4. 关于科技战线

知识分子政策问题；5. 关于科技十年规划轮廓的初步设想问题；6. 关于院部和直属单位的整顿问题。邓小平在听取汇报后，肯定了汇报所提加强自然科学研究，整顿研究所、室领导班子等意见，邓小平说："不高兴你们的人是少数，希望改变现状的是百分之九十五，相信这一点。最后是百分之九十九以上。"邓小平强调科研必须走在国民经济的前面；对有水平的人要爱护和赞扬，发挥其作用；要选党性好、组织能力强的人给科技人员搞后勤；对一不懂行、二不热心、三有派性的人不能留。同时，邓小平还强调要办教育，选数理化好的高中生入科技大学；调动教师的积极性。邓小平尖锐地指出："我们有个危机，可能发生在教育部门。把整个现代化水平拉住了。"在这次汇报以后，这个《汇报提纲》形成为文件，毛泽东审阅了这个文件。

11 月 26 日　我国成功地发射一颗人造地球卫星。卫星运行轨道距地球最近点 173 公里，最远点 483 公里，轨道平面与地球赤道平面的夹角 63 度，绕地球一周需 91 分钟。新华社在 12 月 12 日报道，这颗卫星在正常运行后，已按预定计划返回地面。这是我国第一次成功地将卫星回收到地面。

社会生活

3 月 29 日　福建省考古工作者在泉州湾后渚港一处海滩发掘出一艘我国宋代的木造海船，并在船上发现一批珍贵文物。发掘工作是从 1973 年 8 月开始的。海船除舱面损坏外，大部分保存比较完好。船身残长 24.2 米，残宽 9.15 米，船面近椭圆形，尖底。船板的结构是两层或三层叠合而成，船底板和舷侧板多属杉木、松木和樟木类，木质纤维和纹理还清晰可见。海船共有 13 个船舱。根据计算，载重量可达 200 吨左右。船内珍贵文物很丰富。其中香料、药材数量较多。还有铜钱、铁钱、陶瓷器、铜铁器、竹木藤器、象棋子、食用动物骨骼、水果核等。根据船的造型和结构特点以及船上的文物，考古工作者认为它是我国宋代福建造的一艘远洋货船。这艘海船的发掘，对研究泉州的海外交通史、我国造船发展史以及泉州湾的地理变迁，都有一定的价值。

3 月 29 日　辽宁省南部地区营口、海城一带，19 时 36 分发生强烈地震。据我国地震台网测定，这次地震为 7.3 级，震中在北纬 40.6 度、东经 122.8 度。由于震前作出了预报，震区党政军民在中共辽宁省委统一领导下，及时采取措施，使这次地震在人口稠密地区所造成的损失大为减轻。地震发生后，中共中央立即向灾区人民发出慰问电，国务院组织有关部门迅速进行救灾工作。

4 月 7 日　瑞士航空公司开辟的苏黎世——日内瓦——雅典——孟买——北京——上海国际航线正式通航。

7 月 10 日　新华社报道，陕西省临潼县秦始皇陵东侧，发现了一处规模巨大的秦代陶俑坑。自 1974 年发现后，经考古工作者探测，整个陶俑坑东西长 210 米，南北宽 60 米，深 4.6 米至 6.5 米，总面积为 12600 平方米。从 1974 年 7 月开始，在坑的东端，试掘清理了南北 60 米、东西 16 米、深 4.6 米、约 1000 平方米的范围。发现从东面有 5 个斜坡门道，进门后，直达南北的 60 米的地面上排列着 3 列 73 路横队，共 216 个武士俑，脸面朝东。武士背后，整齐排列着人数壮观的 40 路纵队。因挖掘面积东西长只有 16 米，40 路纵队武士俑只出土一小部分，计有 314 个，陶马 24 匹。为了掌握整个坑的全貌，又在坑中部，即距东西 100 米处局部试掘，所出土的兵马俑，似为现露面的 40 路纵队的延伸部分。据估计，此坑出土和未出土的武士俑约有 6000 左右，排列了一个完整的军阵场面。从已发掘的部分看，武士俑和车骑有规律地间隔并对称排列，阵容严整。武士俑形体高 1.82 米，身着战袍铠甲，挟弓挎箭，或手执剑、矛、弩机等锋利的实用兵器。雄骏的陶马，形体大小也与真马相似，以 4 匹为编组，拖 1 辆战车。根据现场清理和文献记载，这批陶俑大体是秦始皇在世时制作的，距今 2,100 多年，在出土的上万件文物中还有非常珍贵的各种兵器，显示了秦代社会生产力发展的水平。象铜兵器剑、镞、弩等，保存完好。经光谱鉴别，其成分主要是铜锡合金，还含有镁铝等 13 种元素。特别是剑无锈，锋光锐利。出土的还有许多铁器农具、金、玉、骨器，以及麻布、丝织、木车等。

9 月 7 日　由兰州至拉萨新开辟的一条航线正式通航。这是继 1965 年开辟的成都至拉萨航线之后，由内地通往西藏的第二条航线。这条航线全程 1636 公里，从兰州起飞，只要 3 个多小时就可以到达拉萨。

时事焦点

大背景介绍

喧嚣一时的“批林批孔”运动，其结果是经济状况恶化，社会秩序混乱，严峻的形势急切呼唤对国家生活的各个方面进行整顿。1975年伊始，《人民日报》元旦社论便提出“按照农、轻、重的次序安排国民经济计划，大办农业、加强工农对农业的支援，加强基础工业，认真抓好国防工业。”表明了中央要使经济状况好转的意向。1975年1月5日，根据毛泽东提议，中共中央发出文件，任命邓小平为中央军委副主席兼解放军总参谋长，中共十届二中全会又选举邓小平为中共中央副主席、政治局常委。四届人大后，周恩来病重而受命主持中央日常工作的邓小平，根据毛泽东提出的安定团结，把国民经济搞上去的指示，开始对各方面的工作进行整顿。

全面整顿期间，邓小平提出了同“左”倾错误和“四人帮”作斗争的著名口号——“三项指示为纲”，实际上是以国民经济为纲。全面整顿使1975年的国民经济形势迅速好转，该年成为“文革”中经济发展最好的一年。全面整顿的实质是对“文革”的一系列错误的较为系统的纠正，而国民经济的好转，又有力地驳斥了所谓“批林批孔”运动。

实现安定团结与发展国民经济是毛泽东的真诚愿望，但他不能容忍反对“文化大革命”。8月，江青集团根据毛泽东对《水浒》的评论，在报刊上掀起一场“评《水浒》”运动，影射攻击周恩来、邓小平。9月底至11月初，毛泽东的联络员毛远新几次向毛泽东进行歪曲事实的汇报，攻击邓小平，使毛泽东对“全面整顿”的态度起了本质变化。11月3日，清华大学党委召开党委扩大会议，传达毛泽东对该校党委副书记刘冰等人反映该校党委书记迟群、副书记谢静宜问题的信的批示，从此开始了所谓的“反击右倾翻案风”运动。整顿的成果被否定，已经纠正的错误政策和错误做法又重新出台。

主要热点如下：

- **●邓小平复出**
- **●全面整顿的措施与成绩**
- **●整顿中“两条路线的斗争”**
- **●卫生革命**
- **●普及大寨县**
- **●特赦全部战争罪犯**
- **●“反击右倾翻案风”运动**
- **●“评《水浒》”运动**
- **●中国外交新进展**
- **●蒋介石逝世**

一、邓小平复出

背景介绍

严峻的经济、政治形势亟需进行整顿，而整顿又亟需有才干的领导者。周恩来病重，使邓小平成为最合适的人选。毛泽东一直认为邓小平是个难得的人才，1972年在对邓小平来信的批语中就曾肯定他的功绩。1975年1月，在毛泽东的支持下，中共十届二中全会选举邓小平为中共中央副主席、中央政治局常务委员。1月召开的四届人大一次会议，任命邓小平为国务院副总理。邓小平从此复出。

材料：

- 毛泽东对邓小平来信的批语
- 中国共产党第十届中央委员会第二次全体会议公报

材料一　毛泽东对邓小平来信的批语①

（1972年8月14日）

“请总理阅后，交汪主任印发中央各同志。邓小平同志所犯错误是严重的。但应与刘少奇加以区别。(一)他在中央苏区是挨整的，即邓、毛、谢、古(按即邓小平、毛泽覃、谢唯俊、古柏)四个罪人之一，是所谓毛派的头子。整他的材料见两条路线，六大以来两书。出面整他的人是张闻天。(二)他没有历史问题。即没有投降过敌人。(三)他协助刘伯承同志打仗是得力的，有战功。除此之外，进城以后，也不是一件好事都没有做的，例如率领代表团到莫斯科谈判，他没有屈服于苏修。这些事我过去讲过多次，现在再说一遍。”

材料二　中国共产党第十届中央委员会第二次全体会议公报

中国共产党第十届中央委员会于一九七五年一月八日至十日举行了第二次全体会议。

会议讨论了第四届全国人民代表大会的准备工作。决定将《中华人民共和国宪法修改草案》、《关于修改宪法的报告》、《政府工作报告》和全国人民代表大会常务委员会、国务院成员的候选人名单，提请全国人民代表大会讨论。

会议选举邓小平同志为中共中央副主席、中央政治局常务委员。

（新华社1975年1月17日讯，1月18日《人民日报》）

二、全面整顿的措施与成绩

背景介绍

周恩来病重以后，邓小平主持中央的日常工作，开始对全国各条战线进行全面整顿。

铁路运输和钢铁工业成为全面整顿的突破口。根据中央决定，在铁道部长万里的主持下，仅两个月就使严重影响国民经济与人民生活水平的铁路运输状况大为改观，震动了其他各条战线。5—10月，各项整顿全面展开，先后对工业、农业、国防、科教、文艺等方面进行整顿，并落实了干部政策。

全面整顿的时间不长，但成果是喜人的，无论工交、农业，还是其他战线都有了长足的进步。总的来看，这一年经济发展状况比较好，是“文革”期间经济发展最好的一年。多年蹒跚不前的国民经济，重新走向恢复和发展。请看下面一组材料。

材料：

- 工交战线进行整顿的措施及其成果(辑录)
- 全面整顿给经济带来的转机(节录)

材料一　工交战线进行整顿的措施及其成果(辑录)

（1975年8—10月）

路线对头　后来居上(节录)

——徐州铁路分局迅速由后进变先进的经验

《人民日报》编者按：徐州铁路分局的变化说明，由后进变先进并不难。只要思想政治路线端正了，无产阶级专政理论的学习运动真正开展起来了，群众充分发动起来了，一个强有力的领导核心建立起来了，资产阶级派性克服了，党的政策认真落实了，对阶级敌人的破坏活动有力地打击了，总之一句话，巩固无产阶级专政的任务真正落实到基层了，即使是“老大难”的单位，问题多复杂，都是可以解决的。

……

在学习和落实毛主席、党中央的指示的过程中，徐州铁路分局党委从两条路线斗争的高度，狠抓了加强革命团结的工作。他们发动群众消除林彪反革命的修正主义的路线分裂革命队伍所造成的影响，努力解除部分干部、工人中存在的思想隔阂。现在，领导一条心，群众一股劲，讲大局，讲路线，讲党性，讲团结，讲纪律，全分局呈现出一派安定团结的革命景象。

广大工人、干部在学习无产阶级专政理论的运动中，联系实际大讲毛主席、党中央对铁路工作的关怀，大讲国民经济蓬勃发展的大好形势，认清团结战斗搞好铁路运输对于巩固无产阶级专政的重大意义；狠批林彪反党集团破坏革命队伍团结的罪行，认

① 标题为编者所加——编者注。

清加强革命团结是巩固无产阶级专政的重要保证；摆资产阶级派性的表现，论资产阶级派性的危害，认清资产阶级派性的反动实质。他们还瞻仰淮海战役牺牲的烈士的陵墓，开展忆苦思甜活动，进一步激发无产阶级感情。大家越学心里越热乎，越学感情越融洽。原来有些思想隔阂的同志都表示要把仇恨记在林彪身上，坚决清除资产阶级派性的影响，做安定团结的促进派。

……

（原载1975年8月6日《人民日报》）

全国煤炭工业战线革命和生产形势大好（节录）

今年以来，我国煤炭工业战线的广大干部和工人，认真贯彻执行毛主席关于学习理论反修防修、安定团结和把国民经济搞上去的三项重要指示，深入开展学大庆、赶开滦的群众运动，促进革命和生产蓬勃发展，形势越来越好。

今年前三个季度，全国煤矿生产的原煤和洗精煤，分别超过国家计划百分之五点六和百分之二点六；开拓进尺超过国家计划百分之二点九，准备煤量、开拓煤量和可采煤量都超过了国家规定的标准。煤矿的基本建设也是近几年中完成得最好的一年。

……

在学习无产阶级专政理论中，各地煤炭企业贯彻落实党中央一系列指示，突出地抓了领导班子的建设，端正思想政治路线，进一步加强党对煤炭企业的领导。许多企业的党委根据革命事业接班人的五个条件，分析了本单位领导班子的状况，开展积极的思想斗争，实行开门整风，进行充实调整。一些企业经过初步整顿和建设，情况有了显著变化。原来较好的领导班子，现在更加团结、坚强；过去抓阶级斗争较差，抓生产斗争劲小的领导班子，现在抓阶级斗争站排头，在生产当中能够带头；过去存在着资产阶级派性的，现在克服了资产阶级派性，加强了无产阶级党性，坚决按照党中央的指示办事；有些过去干劲不足的干部，现在是有病不肯休息，下井就顶一个班劳动。领导班子得力，毛主席和党中央的指示就能够畅通无阻地贯彻下去，党对企业的领导就加强了。枣庄、徐州、淮南、西山、乌达等二十五个矿务局的领导班子经过充实和加强，生产节节上升。这些矿务局第三季度增产的煤炭，占全国煤炭增长总数的百分之八十以上。

在整顿和加强领导班子的基础上，很多煤炭企业对影响革命和生产的资产阶级派性，展开了深入的批判。许多领导干部直起腰杆，站到了斗争第一线。广大群众自觉行动起来，对极个别利用派性作掩护，制造事故的阶级敌人，进行坚决打击和斗争。群众之间自觉总结经验教训，团结起来抓革命促生产，煤炭产量很快提高。

（原载1975年10月30日《人民日报》）

材料二　全面整顿给经济带来的转机（节录）

柳随年　吴群敢

通过贯彻整顿的方针，迅速地使全国形势有了明显的好转。1975年国民经济计划执行结果，工农业总产值比上年增长11.9%，其中农业总产值增长4.6%，工业总产值增长15.1%。主要产品产量，粮食5690亿斤，比上年增长3.3%；棉花4762万担，减少3.3%；钢2390万吨，增长13.1%；原煤4.82亿吨，增长16.7%，原油7706万吨，增长18.8%；发电量1958万亿度，增长16%；棉纱1162万件，增长16.9%；铁路货运量8.9亿吨，增长12.9%。国家预算内基本建设投资完成318亿元，加上地方自筹，总规模达392亿元。实际施工的大中型项目1539个，其中当年新建项目90个，全部建成投产167个，部分投产的310个，新增固定资产250亿元。年底全民所有制单位职工人数6426万人，比上年增加261万人。人口自然增长率为15.7‰，比上年降低1.8‰。社会商品零售额1271亿元，增长9.2%。进出口贸易额147.5亿美元，超过以往任何一年的水平。财政收入815.6亿元，财政支出820.9亿元，财政赤字5.3亿元。这一年尽管还存在着基本建设战线过长，积累率过高（积累率33.9%，比上年提高1.6%，接近1971年水平）、财政收支出现赤字，职工人数增加过快等问题，但从总的看，这一年经济发展状况是比较好的，事实充分地说明，经过整顿，国民经济在摆脱了停滞倒退局面之后又走向恢复和发展。这是继周恩来主持中央日常工作期间取得的转机被“四人帮”破坏之后，又出现的新的转机。

……

（原载《中国社会主义经济简史》）

全面整顿的前期，毛泽东对各项整顿措施采取了支持的态度，并多次就有关问题进行批示。在当时的形势下，毛泽东的批示无疑对整顿工作的全面展开起了积极的推动作用。

三、整顿中"两条路线"的斗争

背景介绍

全面整顿同江青集团的倒行逆施是格格不入的，因而从一开始就遭到江青集团的阻挠和抵制。他们打着"批林批孔"的旗号，开展所谓"两条路线"的斗争。以下两篇文章是姚文元、张春桥在理论宣传领域抵制整顿的反映。

材料：

- 论林彪反党集团的社会基础（节略）
- 论对资产阶级的全面专政（节略）

材料一　论林彪反党集团的社会基础（节略）

姚文元

毛主席在讲到必须搞清楚无产阶级对资产阶级专政的问题时明确地指出："林彪一类如上台，搞资本主义制度很容易。因此，要多看点马列主义的书。"这就提出了一个极其重要的问题：即"林彪一类"的阶级本质是什么？林彪反党集团产生的社会基础是什么？把这个问题弄清楚，对于巩固无产阶级专政、防止资本主义复辟，对于坚定地执行党在社会主义历史阶段的基本路线，一步一步地造成资产阶级既不能存在也不能再产生的条件，无疑是十分必要的。

同一切修正主义者和修正主义思潮一样，林彪及其修正主义路线不是一种偶然的现象。林彪及其死党在全党、全军和全国人民中是极其孤立的，但产生出这一伙极端孤立的"天马行空"、"独往独来"的人物，却有它深刻的社会阶级基础。

林彪反党集团代表了被打倒的地主资产阶级的利益，代表了被打倒的反动派推翻无产阶级专政、复辟资产阶级专政的愿望，这一点，是比较清楚的。林彪反党集团反对无产阶级文化大革命，对我国无产阶级专政的社会主义制度怀着刻骨的仇恨，诬蔑为"封建专制"，咒骂为"当代的秦始皇"。他们要使地、富、反、坏、右"政治上、经济上得到真正解放"，即在政治上经济上变无产阶级专政为地主买办资产阶级专政，变社会主义制度为资本主义制度。作为力图复辟的资产阶级在党内的代理人，林彪反党集团向党和无产阶级专政进攻达到了很疯狂的程度，直到搞特务组织和策划反革命武装政变。这种疯狂性，反映了丧失政权和生产资料的反动派，为了夺回他们失去的剥削阶级的阵地，必然要用尽一切他们所能采取的手段。我们看到了林彪在政治上、思想上破产以后，怎样像一个亡命的赌徒一样想把无产阶级"吃掉"，孤注一掷，直到叛国投敌，毛主席、党中央非常耐心的教育、等待、挽救也丝毫不能改变他的反革命本性。这都反映了无产阶级专政下无产阶级同资产阶级两大对抗阶级的生死斗争，这种斗争会继续一个很长的时期。只要还存在被打倒的反动阶级，党内（以及社会上）就有可能出现把复辟愿望变成复辟行动的资产阶级代表人物。因此，要提高警惕，要警觉和粉碎国内外反动派的种种阴谋，切不可麻痹大意。但是，这样认识还不是事物的全部。林彪反党集团不但代表了被打倒的地主资产阶级复辟的愿望，而且代表了社会主义社会中新产生的资产阶级分子篡权的愿望，他们身上具有新产生的资产阶级分子的某些特点，他们当中若干人本身就是新产生的资产阶级分子，他们的某些口号适应和反映了资产阶级分子和想走资本主义道路的人发展资本主义的需要。正是这后一个方面，需要我们进一步加以分析。

毛主席指出："列宁说，'小生产是经常地、每日每时地、自发地和大批地产生着资本主义和资产阶级的。'工人阶级一部分，党员一部分，也有这种情况。无产阶级中，机关工作人员中，都有发生资产阶级生活作风的。"林彪反党集团中的某些人物就是这种新产生出来的资产阶级和资本主义的代表。……

……马克思分析资产阶级时说过："当作资本家，他只是人格化的资本。他的灵魂，便是资本的灵魂。"林彪作为资产阶级在党内的代理人，他的灵魂也只是已被打倒而梦想复辟以及正在产生而妄想统治的老的和新的资产阶级的灵魂。从阶级分析出发，林彪一伙那些倒行逆施的反革命政治活动的根源便很清楚了：他们鼓吹孔孟之道，他们背叛党、背叛中国人民而投靠社会帝国主义，正是尊孔卖国的中国买办资产阶级干过的勾当，而他们狂热地策划反革命政变，也不过重复世界上许多国家的资产阶级使用过无数次并至今还在使用的手段罢了。

我们的任务，就是一方面要逐步地削弱资产阶

级和资本主义产生的土壤；另一方面，当林彪一类新的资产阶级产生出来或正在产生的时候能及时地识别他们。学习马克思主义、列宁主义、毛泽东思想的重要性就在这里。离开马克思主义的指导，我们不可能完成上述两个方面的任务；而且当修正主义思潮出来时还会由于自己的资产阶级法权思想或分辨不清而上当受骗，甚至糊里糊涂地上了贼船。不然，为什么一条修正主义路线出来会有人跟着走呢？为什么林彪一伙在九届二中全会上可以用唯心论加起哄来骗人呢？为什么林彪反党集团那些赤裸裸的分裂党、推翻无产阶级专政的话会在少数干部中找到市场呢？为什么大、小"舰队"可以明目张胆地把请客送礼、封官许愿之类作为拉山头、搞宗派、耍阴谋的手段呢？为什么他们在黑笔记中要把"用技术掩盖政治"之类作为自己反革命活动的策略呢？这当中有深刻的教训。……

……林彪反党集团在本质上是很虚弱的，同一切反动派一样，不过是纸老虎。林彪反党集团的一切反革命活动，只不过记录了它的失败和困境，而不是记录它的胜利。社会主义制度一定要代替资本主义制度，共产主义一定会在全世界取得胜利，这是不以人们意志为转移的客观规律。社会主义社会是从旧社会脱胎而来的，"因此它在各方面，在经济、道德和精神方面都还带着它脱胎出来的那个旧社会的痕迹"。这并没有什么奇怪。二十五年以来的历史告诉我们：只要我们坚持无产阶级专政，坚持毛主席无产阶级专政下继续革命的学说，坚持毛主席给我们规定的社会主义革命的路线、方针和政策，我们就能够粉碎阶级敌人的反抗，一步一步地减少这些痕迹，不断夺取新的胜利。我们今天社会主义事业蒸蒸日上、欣欣向荣的大好形势，同帝国主义、社会帝国主义内部四分五裂、内外交困，形成鲜明的对照。这一次毛主席提出的理论问题，必将从理论和实践上使我们进一步认识无产阶级专政的历史任务和完成这些任务的方法，大大促进无产阶级专政的巩固，促进社会主义革命的深入和社会主义建设的发展，促进全国的安定团结。中国的共产党人是有信心的，中国的无产阶级和革命人民是有信心的，他们正在党的领导下团结一致意气风发地投入反修防修的斗争。中国革命的历史是革命人民经过曲折斗争走向胜利的历史，也是反动派经过反复较量走向灭亡的历史。正如毛主席总结的那样："中国自从一九一一年皇帝被打倒以后，反动派当权总是不能长久的。最长的不过二十年（蒋介石），人民一造反，他也倒了。蒋介石利用了孙中山对他的信任，又开了一个黄埔学校，收罗了一大批反动派，由此起家。他一反共，几乎整个地主资产阶级都拥护他，那时共产党又没有经验，所以他高兴地暂时地得势了。但这二十年中，他从来没有统一过。国共两党的战争，国民党和各派军阀之间的战争，中日战争，最后是四年大内战，他就滚到一群海岛上去了。中国如发生反共的右派政变，我断定他们也是不得安宁的，很可能是短命的，因为代表百分之九十以上人民利益的一切革命者是不会容忍的。""结论：前途是光明的，道路是曲折的，还是这两句老话。"让我们沿着毛主席指引的方向和道路奋勇前进吧！

（原载《红旗》杂志一九七五年第三期）
（3月1日《人民日报》转载）

材料二　论对资产阶级的全面专政（节略）

张春桥

无产阶级专政问题，是长期以来马克思主义同修正主义斗争的焦点。列宁说："只有承认阶级斗争、同时也承认无产阶级专政的人，才是马克思主义者。"毛主席号召全国搞清楚无产阶级专政问题，也正是为了使我们在理论和实践上都搞马克思主义，不搞修正主义。

我们的国家正处在一个重要的历史发展时期。经过二十多年的社会主义革命和社会主义建设，特别是经过无产阶级文化大革命，摧毁了刘少奇、林彪两个资产阶级司令部，我们的无产阶级专政空前巩固，社会主义事业欣欣向荣。当前，全国人民斗志昂扬，下定决心，要在本世纪内把我国建设成为社会主义强国。在这个过程中，以及在整个社会主义历史阶段中，能不能始终坚持无产阶级专政，是关系我国发展前途的头等大事。现实的阶级斗争也要求我们搞清楚无产阶级专政问题。毛主席说："这个问题不搞清楚，就会变修正主义。"少数人搞清楚不行，一定"要使全国知道"。搞好这次学习的现实的和长远的意义，怎样估计也不会过高。

……

应当清醒地看到，中国仍然存在变修的危险。因为不但帝国主义、社会帝国主义念念不忘侵略和颠覆我们，不但老的地主资产阶级人还在，心不死，而且新的资产阶级分子正象列宁讲的那样每日每时地

在产生着。有些同志说：列宁讲的是合作化以前的情况。这显然是不对的。列宁的话并没有过时。这些同志可以读一读毛主席一九五七年发表的《关于正确处理人民内部矛盾的问题》。毛主席在这部著作中，具体地分析了我国包括合作化在内的社会主义改造在所有制方面取得基本胜利以后，仍然存在着阶级、阶级矛盾和阶级斗争，仍然存在着生产关系和生产力之间、上层建筑和经济基础之间又相适应又相矛盾的情况。毛主席总结了列宁以后无产阶级专政的新经验，系统地回答了所有制改变以后出现的各种问题，规定了无产阶级专政的任务和政策，奠定了党的基本路线和无产阶级专政下继续革命的理论基础。十八年来的实践，特别是无产阶级文化大革命的实践，证明了毛主席提出的理论、路线和政策是完全正确的。

……

但是，我们必须看到，在所有制方面，问题还没有完全解决。我们常说所有制"基本解决"，也就是说还没有完全解决，资产阶级法权在所有制范围内，也没有完全取消。从以上数字就可以看出，在工、农、商业中都还有部分的私有制，社会主义的公有制并不都是全民所有制，而是两种所有制，全民所有制在作为国民经济基础的农业方面还很薄弱。马克思、列宁所设想的在社会主义社会资产阶级法权在所有制范围内已经不存在了，是指的全部生产资料已经归整个社会所有。我们显然还没有走到这一步。我们在理论上和实践上都不要忽视无产阶级专政在这方面还有很艰难的任务。

……

我们还必须看到，不论是全民所有制，还是集体所有制，都有一个领导权问题，就是说，不是名义上而是实际上归哪个阶级所有的问题。

毛主席一九六九年四月二十八日在党的九届一中全会上说过："看来，无产阶级文化大革命不搞是不行的，我们这个基础不稳固。据我观察，不讲全体，也不讲绝大多数，恐怕是相当大的一个多数的工厂里头，领导权不在真正的马克思主义者、不在工人群众手里。过去领导工厂的，不是没有好人。有好人，党委书记、副书记、委员，都有好人，支部书记有好人。但是，他是跟着过去刘少奇那种路线走，无非是搞什么物质刺激，利润挂帅，不提倡无产阶级政治，搞什么奖金，等等。""但是，工厂里确有坏人。""就是说明革命没有完"。毛主席的这段话，不仅说明了无产阶级文化大革命的必要性，而且使我们比较清醒地认识到，所有制问题，如同其他问题一样，不能只看它的形式，还要看它的实际内容。人们重视所有制在生产关系中起决定作用，这是完全对的。但是，如果不重视所有制是形式上还是实际上解决了，不重视生产关系的另外两个方面，即人们的相互关系和分配形式又反作用于所有制，上层建筑也反作用于经济基础，而且它们在一定条件下起决定作用，则是不对的。政治是经济的集中表现。思想上政治上的路线是否正确，领导权掌握在哪个阶级手里，决定了这些工厂实际上归哪个阶级所有。同志们可以回想一下，一个官僚资本或者民族资本的企业，怎样变成社会主义企业的呢？还不是我们派了一个军管代表或者公方代表到那里，按照党的路线和政策加以改造？历史上任何一种所有制的大变更，不论是封建制代替奴隶制，还是资本主义代替封建主义，都是先夺取政权，再运用政权的力量大规模地改变所有制，巩固和发展新的所有制。社会主义公有制不可能在资产阶级专政下产生，更是只能如此。占旧中国工业百分之八十的官僚资本，只有在人民解放军打败了蒋介石以后，才可能加以改造，归全民所有。同样，资本主义的复辟，也必然是先夺取领导权，改变党的路线和政策。赫鲁晓夫、勃列日涅夫不就是这样改变了苏联的所有制吗？刘少奇、林彪不就是这样程度不同地改变了我们一批工厂企业的性质吗？

……我们决不能因为我们在所有制改造方面取得了伟大胜利，决不能因为进行了一次无产阶级文化大革命，而放松警惕。必须看到，我们的经济基础还不稳固，资产阶级法权在所有制方面还没有完全取消，在人们的相互关系方面还严重存在，在分配方面还占统治地位。在上层建筑的各个领域，有些方面实际上仍然被资产阶级把持着，资产阶级还占着优势，有些正在改革，改革的成果也并不巩固，旧思想、旧习惯势力还顽强地阻碍着社会主义新生事物的生长。随着城乡资本主义因素的发展，新资产阶级分子一批又一批地产生，无产阶级和资产阶级之间的阶级斗争，各派政治力量之间的阶级斗争，无产阶级和资产阶级之间在意识形态方面的阶级斗争还是长期的，曲折的，有时甚至还是很激烈的。就是老一代的地主资产阶级都死光了，这种阶级斗争也决不会停止，林彪一类人物上台，资产阶级的复辟，仍然可能发生。毛主席在《抗日战争胜利后的时局和我们的方针》这篇讲话中说过，一九三六年，党中央所在地保安附近，有一个土围子，里面住着一小股反革命武装，就是死不投降，直到红军打进去才解决了问题

这个故事具有普遍意义，它告诉我们，“凡是反动的东西，你不打，他就不倒。这也和扫地一样，扫帚不到，灰尘照例不会自己跑掉。”现在，资产阶级的土围子还很多，打掉一个还会长出一个，就是将来被消灭得只剩一个了，无产阶级专政的铁扫帚不到，它也不会自己跑掉。列宁说得完全对：“由于这一切原因，无产阶级专政是必要的。”

历史经验告诉我们，无产阶级能不能战胜资产阶级，中国会不会变修正主义，关键在于我们能不能在一切领域、在革命发展的一切阶段始终坚持对资产阶级的全面专政。

……

历史经验又告诉我们，随着无产阶级专政取得一个又一个的胜利，资产阶级表面上也会装作承认无产阶级专政，而实际上干的仍然是复辟资产阶级专政。赫鲁晓夫、勃列日涅夫就是这样干的。他们一不改变苏维埃的名字，二不改变列宁党的名字，三不改变社会主义共和国的名字，而是用承认这些名字作掩护，把无产阶级专政的实际内容改掉，使它变成反苏维埃的，反列宁党的、反社会主义共和国的垄断资产阶级专政。他们提出了全民国家、全民党这样的公开地背叛马克思主义的修正主义纲领，但是，当着苏联人民起来反抗他们的法西斯专政的时候，他们又打起无产阶级专政的旗号来镇压群众。在我们中国，也有类似的情况。刘少奇、林彪不只是宣传阶级斗争熄灭论，当他们镇压革命的时候，也是打着无产阶级专政的旗号。林彪不是有四个“念念不忘”吗？其中之一就是“念念不忘无产阶级专政”。他确实念念不忘，只是要加“推翻”两个字，叫作“念念不忘推翻无产阶级专政”，用他们自己的供词，就是“打着毛主席的旗号打击毛主席的力量”。他们有时候“顺”着无产阶级，甚至装得比谁都革命，提一些“左”的口号，制造混乱，进行破坏，经常地则是针锋相对地同无产阶级斗。你要搞社会主义改造吗？他说要巩固新民主主义秩序。你要搞合作化、公社化吗？他说太早了。你说文艺要革命，他说演点鬼戏也无害。你要限制资产阶级法权吗？他说这可是好东西，应当扩大。他们是一批维护旧事物的专家，象一群苍蝇，一天围着马克思说的那个旧社会的“痕迹”和“弊病”嗡嗡叫。他们特别热心于利用我们的青少年没有经验，向孩子们鼓吹什么物质刺激象臭豆腐，闻闻很臭，吃起来很香。而他们干这些丑事的时候，又总是打着社会主义旗号。有些搞投机倒把、贪污盗窃的坏蛋，不是说他在搞社会主义协作吗？有些毒害青少年的教唆犯不是打着关心爱护共产主义接班人的旗号吗？我们必须研究他们的策略，总结我们的经验，以便更有效地对资产阶级实行全面专政。

“你们要刮‘共产’风吗？”用提出这种问题的方式制造谣言，是某些人最近使用的一种策略。我们可以明确回答：刘少奇、陈伯达刮的那种“共产”风，决不允许再刮。我们从来认为，我们国家的商品不是多了，而是不够丰富。只要公社还没有多少东西可以拿出来同生产大队、生产队“共产”，全民所有制也拿不出极为丰富的产品来对八亿人口实行按需分配，就只能继续搞商品生产、货币交换、按劳分配。对它带来的危害，我们已经采取了并将继续采取适当办法加以限制。无产阶级专政是群众的专政。我们相信，广大群众在党的领导下是有力量、有本领同资产阶级进行斗争，并且最后地战胜他们的。旧中国是一个小生产象汪洋大海一样的国家。对几亿农民进行社会主义教育始终是一个严重问题，需要几代人的努力。但是，这几亿农民中，贫下中农占多数，他们从实践中知道，只有跟着共产党，走社会主义道路，才是他们的光明大道。我们党依靠他们团结中农，一步一步地从互助组、初级社、高级社走到人民公社，我们也一定能够引导他们继续前进。

我们倒是请同志们注意，现在刮的是另一种风，叫“资产”风。就是毛主席指出的资产阶级生活作风，就是那几个“一部分”变成资产阶级分子的妖风。在这几个“一部分”中，共产党员特别是领导干部中刮的“资产”风，对我们的危害最大。受这种妖风的毒害，有的人满脑子资产阶级思想，争名于朝，争利于市，不以为耻，反以为荣。有的人已经发展到把一切都当作商品，包括他们自己在内。他们加入共产党，为无产阶级办事，不过是为了抬高自己这个商品的等级，不过是为了向无产阶级卖高价。那种名曰共产党员，实际上是新资产阶级分子的人，表现了整个资产阶级处于腐朽垂死状态的特点。在历史上，当奴隶主阶级、地主阶级、资产阶级处于上升时期的时候，他们还为人类作些好事。现在这种新资产阶级分子，完全走向他们祖宗的反面，对人类只有破坏作用，完全是一堆“新”垃圾。那种造谣要刮“共产”风的人，其中就有一些是把公共财产占为私有，怕人民再“共”这些“产”的新资产阶级分子或者想乘机捞一把的人。这种人比我们许多同志敏感。我们有的同志说学习是软任务，他们却本能地感觉到了这次学习对无产阶级和资产阶级两个阶级都是硬任务。他们也可能真的刮点“共产”风，或者接过我们的某一个口号，

故意地混淆两类不同性质的矛盾，搞点什么名堂，这是值得我们注意的。

（1975年4月1日《人民日报》）

四、卫生革命

背景介绍

1975年4月的“讲究卫生”运动是在全面整顿大力展开的形势下进行的，是在卫生领域的一次政策调整。运动进行之时，正值毛泽东关于卫生革命的“六·二六”指示十周年。这次爱国卫生运动，在客观上有助于在全国范围内防止疾病的产生和蔓延，提高人民群众的卫生意识。城市的医务人员到农村去、到基层去，实行农村合作医疗，培养“赤脚医生”，在当时条件下，有利于人民群众防病、治病，保健身体。具有一定的积极意义。

材料：

·动员起来　讲究卫生

材料　动员起来　讲究卫生

在毛主席关于理论问题重要指示的指引下，我国社会主义革命和社会主义建设到处都在胜利前进。卫生战线的广大干部和群众，认真学习无产阶级专政的理论，坚持卫生革命，积极开展除害灭病工作，取得了很大的成绩。当前，我们要按照毛主席关于“动员起来，讲究卫生，减少疾病，提高健康水平”的教导，再接再厉，切实加强领导，充分发动群众，在全国范围内广泛深入地开展爱国卫生运动。

卫生革命是社会主义革命的重要组成部分。在卫生战线上，两个阶级、两条路线的斗争是很激烈的。我们必须认真读马列的书和毛主席的书，从理论上把无产阶级专政的问题搞清楚。要联系卫生战线现实的阶级斗争和路线斗争，做一些调查研究，分清什么是社会主义，什么是资本主义；批判修正主义，批判资本主义倾向，批判资产阶级思想作风，自觉地贯彻执行党的基本路线和各项政策，坚持在卫生领域实现无产阶级对资产阶级的全面专政，使卫生工作更好地为无产阶级政治服务，为工农兵服务，为生产服务，把医疗卫生工作大大提高一步。

随着学习无产阶级专政理论和批林批孔运动的深入，必将出现一个社会主义建设的新高潮。除害灭病，增强体质，是广大群众的迫切要求，是保证广大群众抓革命促生产的必要条件。那种把卫生工作同革命和生产对立起来的观点是错误的。能不能正确处理卫生工作同革命、生产的关系，关键在于领导。只要各级领导端正认识，全面考虑，统筹安排，就可以在抓革命促生产的同时，搞好卫生工作。凡是这样做了的地方，疾病减少，精神振奋，革命、生产、工作和学习生气勃勃。

要搞好爱国卫生运动，必须克服“来了运动一阵风，运动过后就放松”的现象。疾病能不能预防，卫生面貌能不能改变，爱国卫生运动的成绩能不能巩固和发展，一个很重要的因素，就在于能不能把突击运动和经常工作结合起来。许多地方的经验证明，除害灭病工作不抓不行，抓一阵松一阵也不行，什么时候放松了，什么时候就“四害”繁殖，疾病回升。因此，一定要坚持不懈地把爱国卫生运动进行下去，一抓到底，抓出新的成绩。

去冬天气比较暖和，蚊蝇大量过冬，认真搞好今年的春季爱国卫生运动更为重要。现在正是除害灭病的关键时刻。各级党委必须抓紧时机，动员干部和群众迅速行动起来，男女老少齐动手，大讲卫生，大除“四害”，进一步改变城乡的卫生面貌，振奋人民群众的革命精神，夺取社会主义革命和建设的新胜利！

（4月25日《人民日报》社论）

五、普及大寨县

背景介绍

普及大寨县是整顿工作在农业领域的一个表现。1975年9月15日，农业学大寨会议在北京开幕，邓小平在开幕式上讲话，指出实现四个现代化关键是农业现代化。会议确立了全党、全国动员，大办农业，普及大寨县，在1980年基本上实现农业机械化的方针。

材料：

·全国农业学大寨会议在北京胜利闭幕

材料　全国农业学大寨会议在北京胜利闭幕

全国农业学大寨会议十九日下午在北京胜利闭幕。

雄伟壮丽的人民大会堂里，洋溢着团结战斗的热烈气氛。主席台上方，高挂着毛主席的巨幅画像，画像两侧是十面红旗。会场里悬挂着“鼓足干劲，力争上游，多快好省地建设社会主义”、“农业学大寨”、“农业的根本出路在于机械化”的巨大横幅标语。

党和国家领导人华国锋、陈永贵、徐向前、聂荣臻、谭震林、李井泉、乌兰夫、周建人、李素文、姚连蔚、王震、孙健，出席了大会并在主席台上就座。

中共中央政治局委员、国务院副总理陈永贵，在大会上致闭幕词。他说，全国农业学大寨会议，是在毛主席、党中央的亲切关怀下召开的。这次会议，经过全体同志一个多月来的努力，开得很好。大家开阔了眼界，加深了对农业学大寨运动伟大意义的理解，提高了对大寨根本经验的认识。会议达到了预期的目的，取得了圆满的成功。

陈永贵副总理说，参加会议的代表，认真学习了毛主席关于学习理论反修防修、安定团结和把国民经济搞上去等一系列重要指示，认真讨论了邓小平副主席的重要报告和华国锋副总理的 总结报告，参观了大寨、昔阳的建设成就，交流了全国各地农业学大寨和农业机械化的经验，讨论了普及大寨县和一九八〇年基本上实现农业机械化的问题。

陈永贵副总理指出，这次会议是建国以来召开的规模很大、意义深远的一次重要会议，对建设我国社会主义现代化农业将产生巨大的推动作用。农业的现代化，会更有力地带动和保证工业、国防和科学技术的现代化，大大加强我们伟大社会主义祖国备战备荒的物质基础。经过这次会议，同志们感到方向更明，信心更足，回去大干的决心更大。许多先进地区的同志，看了大寨和昔阳，觉得自己步子迈得还不大，表示对资本主义大批了还要再大批，干社会主义大干了还要再大干，要不断加强领导班子革命化的建设。原来困难比较多的地方的同志，也感到形势逼人，决心赶上去。我们相信，一个农业学大寨、普及大寨县的新高潮将迅速到来。

陈永贵副总理指出，会议结束以后，大家要把毛主席、党中央的殷切期望，把中央领导同志的重要指示，把这次会议的精神和今后的战斗任务，迅速而广泛地传达到广大党员、干部和群众中去。首先，各级党委要认真学习无产阶级专政理论，认真学习中央领导同志的指示，用会议精神统一各级党委的思想。党委思想一致了，才能动员全党、全国人民，做到家喻户晓，深入人心，为我们共同的目标而努力奋斗。农业学大寨、普及大寨县是一场伟大的革命运动。既是一场革命，就会有阶级敌人的破坏，就会遇到各种阻力和困难。我们一定要敢于斗争，同修正主义斗，同资本主义斗，同资产阶级派性斗，还要同一切干扰运动的错误思想斗。以顽强战斗的精神，排除万难，去夺取新的胜利。

陈永贵副总理指出，各级党组织要把普及大寨县和实现农业机械化的任务统一部署下去，要抓得很紧很紧，全面规划，加强领导，按照会议的要求，以党的基本路线为纲，统一认识，订出切实有力的措施，大批修正主义，大批资本主义，大干社会主义；组织各行各业支援农业，为大办农业、普及大寨县做出新的贡献。要切实抓好今冬明春的工作，要有一个好的开端。

陈永贵副总理最后说，在毛主席、党中央的正确领导下，我们一定要认真贯彻执行毛主席的路线、政策、方针和工作方法，全党动员起来，大办农业，为普及大寨县和基本上实现农业机械化的伟大任务而奋斗。我们的目的一定要达到。我们的目的一定能够达到。

一些省和县的代表，在大会发言中一致表示，参加这次重要的会议，学习了大寨的根本经验，学习了各地学大寨和农业机械化的经验，受到极大的鼓舞和教育。会议结束以后，一定要把毛主席、党中央的殷切期望，把中央领导同志的重要指示，把这次会议的精神和今后的战斗任务，迅速地传达到广大党员、干部和群众中去。他们表示，决心做到有了成绩不骄傲，有了困难不泄气，用坚韧不拔、顽强战斗的精神，保证实现普及大寨县和基本上实现农业机械化的伟大任务。

当中共中央政治局委员、国务院副总理华国锋宣布全国农业学大寨会议胜利闭幕时，全体代表长时间鼓掌，热烈祝贺这次大会获得圆满成功。

出席大会的有：中共中央、国家机关和中国人民解放军有关方面负责人，各省、市、自治区和其他有关方面负责人，各地区、各县和国营农牧场的负责人，农业、农业机械企业、事业和科教单位的代表，财贸系统的代表，上山下乡知识青年的代表，大庆油田的代表，中国人民解放军有关单位的代表，国务院有关单位的代表，以及正在北京召开的财贸、外贸等专

业纟 飞的代表，共七千多人。

（新华社1975年10月20日讯，
10月21日《人民日报》）

六、特赦全部战争罪犯

背景介绍

1975年3月17日举行的四届人大二次会议，讨论了周恩来根据党中央、毛泽东的指示提出的关于特赦释放全部在押战犯的建议，决定：对全部在押的战争罪犯，实行特赦释放，并给予公民权。19日，我最高人民法院执行这一决定，共释放战犯293名。并宣布：愿意回台湾者，给足路费，提供方便。释放全部战犯在当时具有重要意义，一方面表明了社会主义中国的安定团结和无产阶级专政的巩固，另一方面也有利于中国国际声望的提高。

材料：

- 十名最近特赦释放人员离开北京回台湾
- 六十五名被宽大释放的美蒋武装特务分别取道厦门港口、深圳回台湾
- 我国司法机关决定对在押的原国民党县团以上党政军特人员一律宽大释放

材料一　十名最近特赦释放人员离开北京回台湾

最近特赦释放的人员有十人十三日离开北京，途经香港回台湾。

愿意回台湾的特赦释放人员是：王秉钺、陈士章、王云沛、周养浩、蔡省三、段克文、张海商、杨南邨、张铁石、赵一雪。

人大常委会最近决定特赦释放全部在押战争罪犯时，曾经遵照毛主席的指示精神宣布，愿意回台湾的，可以回台湾，给足路费，提供方便，去了以后愿意回来的，我们欢迎。

王秉钺等人在被特赦释放以后，提出了回台湾的申请，他们的要求得到了批准。政府有关部门发给了他们去台湾的路费，并发给往返通行证，如他们愿意，随时可以回来。

（新华社讯，4月14日《人民日报》）

材料二　六十五名被宽大释放的美蒋武装特务分别取道厦门港口、深圳回台湾

最近被我司法机关宽大释放的要求回台湾的美蒋武装特务和特务船船员，有六十人于八日下午从福建沿海厦门港口，乘船驶往蒋帮控制的金门岛，回台湾同他们的家人亲友团聚。有五名宽大释放人员于同日离开深圳，路经香港回台湾，同家人亲友团聚。

这批回台的宽大释放人员于五日分乘火车和飞机从北京到达福州、广州。他们离开福州、广州前夕，福建省革委会办公室、广东省革委会办公厅分别举行了招待会，为他们饯行。福建省革委会办公室、广东省革委会办公厅负责人在招待会上分别讲了话，祝他们旅程顺利，早日与在台湾省的家人亲友团聚。

宽大释放人员对我人民政府宽大释放他们，并为他们回台提供各种方便表示感谢。

（新华社讯，10月9日《人民日报》）

材料三　我国司法机关决定对在押的原国民党县团以上党政军特人员一律宽大释放

遵照伟大领袖毛主席和党中央的指示，我国司法机关最近决定对在押的原国民党县团以上党政军特人员，一律宽大释放。这一重大措施，是毛主席的英明决策，是毛主席无产阶级革命路线和政策的伟大胜利。

新中国成立以后，中国共产党和人民政府动员全国人民，开展了轰轰烈烈的镇反、肃反等伟大的革命运动，沉重地打击了国民党残余反革命势力，巩固和加强了无产阶级专政。对于犯有反共、反人民、反革命罪行的原国民党县团以上党政军特人员，我公安机关遵照毛主席关于惩办和宽大相结合、劳动改造和思想教育相结合的政策，对他们进行了长期教育和改造，使他们逐步地有了不同程度的改恶从善的表现。其中许多人已经先后释放。这次决定对在押有原国民党县团以上党政军特人员一律宽大释放，表明了我们社会主义祖国更加安定团结，无产阶级专政更加巩固，体现了毛主席和我们党对反动阶级中的绝大多数人实行改造和给出路的伟大政策的胜利，体现了无产阶级改造世界、解放全人类的伟大胸

怀，有利于化消极因素为积极因素，团结一切可以团结的力量，进一步加强无产阶级专政。

十二月十五日到十八日，各地司法机关先后召开了宽大释放大会，对被宽大释放的原国民党县团以上党政军特人员，发给高级人民法院的宽大释放裁定书和省、市、自治区公安机关的释放证，宣布给予公民权，并由有关部门对他们的工作和生活予以适当安置。

在宽大释放这些人员的同时，各地公安机关还对服刑期满后留在劳改单位就业的原国民党县团以上党政军特人员，发给转业证明书，对于被剥夺政治权利的，宣布给予公民权，对他们的工作和生活进行适当安置。

各地司法机关负责人，勉励所有被宽大释放和转业安置的原国民党县团以上党政军特人员，努力学习马克思主义、列宁主义、毛泽东思想，继续改造世界观，积极参加社会主义建设，为人民做有益的事情。同时向他们宣布：愿意回台湾的，可以回台湾，并提供方便。政府给每人发了新制服装和零用钱，还组织他们参观学习。

被宽大释放和转业安置的人员，怀着激动的心情感谢毛主席、共产党和人民政府对他们的教育和挽救。他们表示决心努力学习，继续改造思想，跟着共产党，走社会主义道路，为祖国做出有益的贡献。

这次宽大释放的原国民党县团以上党政军特人员中有：

国民党贵州绥靖公署中将副主任宋思一，国民党第一兵团少将副司令官兼七十一军军长熊新民，国民党国防部少将部员陈南平，国民党第十一兵团少将参谋长李致中，国民党九十七军少将副军长郭文灿，国民党新三军少将参谋长李定陆，国民党第七军少将参谋长江棠，国民党新十一军少将参谋长王念琪（王维侃），国民党第七军一七二师少将师长刘月鉴，国民党四十三军七十师少将师长郑汶河……

（新华社讯，12月24日《人民日报》）

七、“反击右倾翻案风”运动

背景介绍

9月底至11月初，毛远新几次向毛泽东汇报，歪曲情况，引起毛泽东对邓小平的整顿的态度发生变化。11月3日，清华大学党委召开党委扩大会议，传达了毛泽东对刘冰等人两次上书的批示，揭开了“反击右倾翻案风”运动的帷幕。12月4日，《人民日报》转载北京大学、清华大学大批判组《教育革命的方向不容篡改》一文，成为“四人帮”“反击右倾翻案风”的“大进攻”信号。

材料：

- 刘冰等四人两次上书毛泽东及毛泽东的批示
- 毛远新向毛泽东的汇报

材料一　刘冰等四人两次上书毛泽东及毛泽东的批示

刘冰等人第一次上毛泽东书

小平同志转呈主席：

我们是在清华大学领导班子中工作的几个共产党员。自一九六八年七月二十七日，在您老人家亲切关怀下，工人解放军毛泽东思想宣传队开进学校，贯彻执行您的革命路线，学校面貌发生了巨大变化，现在学校教育革命形势很好，广大干部和教职工为之欢欣鼓舞，目前正在贯彻执行您的三项指示，为把教育革命搞好而努力工作。

迟群同志随宣传队进校，作为学校的主要负责人，我们就同他相处共事，前几年他的工作是努力的，群众反映是好的，对于他所传达的中央和上级精神，我们一直是认真领会坚决执行的。但是，近几年来，迟群同志在赞扬声中经不起考验，没有自知之明，也没有知人之明，思想和作风上起了严重变化，官做大了个人野心也大了，飞扬跋扈，毫无党的观念，搞一言堂，搞家长制，资产阶级生活作风越来越严重，背离了主席接班人五项条件的要求。

由于清华所处的地位和对外影响，一年多来，我们的心情十分沉重，为了党的事业，我们从维护大局出发，对迟群同志的问题总是尽量在我们几个主要负责人内部解决，对于他从爱护教育出发，多次劝说和帮助，谢静宜同志也对他作过严肃认真地批评，但他拒不接受，却一意孤行。学习了无产阶级专政理论，他口头上说要改正，但实际上没有什么变化，越来越糟糕。我们本着对党的事业负责的态度，向您老人家如实报告，请求中央派人解决。

对迟群同志的问题，我们是有缺点错误的，主要是我们党性不强，有私心杂念，因此对他的错误斗争

不力，一味迁就，这是我们应向您老人家、向党中央作深刻检讨的，并衷心地接受对我们的批评教育。我们一定要努力工作，把学校教育工作搞上去。

敬祝

您老人家健康长寿！

中共清华大学委员会

副书记　刘　冰

副书记　惠宪钧

副书记　柳一安

常　委　吕　方

一九七五年八月十三日

刘冰等人再次上毛泽东书（节录）

邓副主席并呈毛主席：

关于迟群同志的问题，我们曾于八月十三日向您和毛主席老人家作了报告，我们希望他改正错误，好好工作。可是两个月来，他表现更为不好，搞了许多违背党的原则的活动。尽管我们努力落实毛主席老人家的三项指示，想把学校工作搞好，但他的这些活动，使我们在工作中遇到困难。这使我们不得不再次向您和毛主席老人家报告他的情况。

……

为了迟群同志能够改正错误，为了党的事业，我们希望谢静宜同志也能站在党的立场上同他的错误作斗争。谢静宜同志曾对迟群同志的错误作过批评，我们在上次报告中曾经提到过，我们也曾向她反映过对迟群有意见，每次她都劝说我们。最近，我们向她反映对迟群的意见后，她越来越明显地袒护迟群的错误，在一次书记会上，因为一个干部的批准手续问题，她借题发挥，用威胁的口气说"岂有此理，你们告去吧！"联想起十大以后迟群发泄不满情绪时，她曾在迟群面前握着迟群的手讲些不合原则的话，当时我们就实在看不下去。我们希望谢静宜同志在党内是非问题上坚持党性原则，起到积极作用。我们盼望中央解决我们班子的问题，以便我们更好地朝气蓬勃地带领全校师生员工更加深入贯彻落实毛主席老人家的三项指示，把学校的工作搞好，我们一定要顾全大局，一定要坚持党的原则，按中央指示办事解决我们班子的问题，一定要按照毛主席老人家的教导"力戒骄傲"，努力工作。我们绝不因为对迟群同志有意见而影响对主席三项指示的贯彻。请毛主席老人家和中央放心。

上次报告由于仓促，迟群同志的错误事实遗漏了一些，现在补充送上（见关于迟群同志的错误补充情况）。

以上报告如有错误请中央指教和批评。

敬祝毛主席老人家健康、长寿！

中共清华大学委员会

副书记　刘　冰

副书记　惠宪钧

副书记　柳一安

一九七五年十月十三日

（原载《位卑未敢忘忧国——"文化大革命"上书集》）

毛泽东对刘冰等四人两次来信的批示

（1975年11月初）

清华大学刘冰等人来信告迟群和小谢。我看信的动机不纯，想打倒迟群和小谢。他们信中的矛头是对着我的。我在北京，写信为什么不直接写给我，还要经小平转。小平偏袒刘冰。清华大学所涉及的问题不是孤立的。是当前两条路线斗争的反映。

（摘自《大动乱的年代》）

材料二　毛远新向毛泽东的汇报

（1975年9月底—11月初）

"今年以来，在省里工作，感觉到一股风，主要是对文化大革命。1. 文化大革命怎么看？主流、支流，十个指头，三七还是倒三七，肯定还是否定。2. 批林批孔运动怎么看，主流、支流，似乎迟群、小谢讲了走后门的错话干扰，就不讲批林批孔的成绩了。口头上也说两句，但阴暗面讲得一大堆。3. 刘少奇、林彪的路线还需不需要继续批，刘少奇的路线似乎也不大提了。"

"工业现代化主要强调加强企业管理，规章制度，但工交战线主要矛盾是什么？"

"农业、财贸战线也有类似问题，教育革命主流、成绩是什么？……文艺革命主流支流……等等，总之，文化大革命中批判了刘少奇林彪的路线，批判了十七年中各条战线的修正主义路线还应不应该坚持下去。"

"对文化大革命，有股风，似乎比七二年批极左还凶些。"

"我很注意小平同志的讲话，我感到一个问题，他很少讲文化大革命的成绩，很少提批刘少奇的修

正主义路线。”

“三项指示为纲”,“其实只剩下一项指示,即生产上去了。”

“担心中央,怕出反复。”

(摘自《大动乱的年代》)

八、“评《水浒》”运动

背景介绍

8月14日,毛泽东在一次谈话中讲道:“《水浒》这本书,好就好在投降。做反面教材,使人民都知道投降派。”“评《水浒》”运动是江青集团根据毛泽东的这一评论而掀起的一场别有用心的运动。它的目的就是要批判那些否定“文化大革命”的所谓“投降派”,实指周恩来与邓小平,尤其是搞全面整顿的邓小平。

材料:

- 鲁迅论《水浒》
- 重视对《水浒》的评论

材料一 鲁迅论《水浒》

一部《水浒》,说得很分明:因为不反对天子,所以大军一到,便受招安,替国家打别的强盗——不“替天行道”的强盗去了。终于是奴才。

(《三闲集·流氓的变迁》,《鲁迅全集》第四卷第一百二十三页)

(3月31日《人民日报》)

材料二 重视对《水浒》的评论

为了开展对《水浒》的讨论和批判,本刊这期发表了鲁迅对《水浒》的一段评语,希望引起大家对这个问题的重视。

鲁迅评《水浒》评得好。他指出:“一部《水浒》,说得很分明:因为不反对天子,所以大军一到,便受招安,替国家打别的强盗——不‘替天行道’的强盗去了。终于是奴才。”这个评语,完全正确。它指出了《水浒》的要害是“受招安”,即投降。原因是只反贪官,不反皇帝。从马克思主义的观点来看,《水浒》这部书,好就好在写了投降的全过程,歌颂了投降主义路线,使它可以用来作为一部有意义的反面教材。

毛主席指出:“无产阶级对于过去时代的文学艺术作品,也必须首先检查它们对待人民的态度如何,在历史上有无进步意义,而分别采取不同态度。”《水浒》是怎样对待梁山农民起义革命事业的奠基人晁盖和农民起义的叛徒宋江的呢?它极力歌颂宋江,而把晁盖排除在一百零八人之外。这完全是为了宣扬投降。晁盖死后,宋江窃取了梁山农民革命的领导权,他第一件事便是把聚义厅改为忠义堂,强行通过了争取“招安”的投降主义路线。宋江对晁盖起义路线的“修正”,是对农民革命的背叛,从这个意义上说,也就是搞修正主义。而《水浒》正是肯定和赞美了宋江的修正主义。当然,有投降,就有反投降。李逵、吴用、阮氏三兄弟不愿意投降,坚持了农民革命的立场。但由于领导权掌握在宋江手里,终于使这支农民起义队伍受了“招安”,去打方腊,做了反动统治阶级镇压其他起义军的帮凶。宋江的反革命道路证明:搞修正主义,必然要当投降派,出卖革命,充当反动派的走狗。这是一切修正主义者的特点。刘少奇、林彪推行修正主义路线,就是对内搞阶级投降主义,对外搞民族投降主义。从古代投降派宋江的身上,可以看到现代投降派的丑恶面目。

运用马克思主义的观点,进行阶级分析,《水浒》所描写的宋江同高俅的斗争,其实质是地主阶级内部这一派反对那一派的斗争。宋江是地主阶级内部一个派别的代表人物,他不反对皇帝这个地主阶级利益的最高代表,他反对贪官,不过是为了效忠于皇帝,维护反动的封建统治,在统治阶级内部争得一席地位而已。认清宋江这一阶级本质,对于我们识破修正主义的欺骗性和危害性是很有意义的。为什么宋江能起到高俅所起不到的作用?为什么高俅的残酷镇压不能打垮梁山农民起义军,而宋江的投降主义路线却能很快瓦解这支队伍?这是因为,钻进农民革命队伍的宋江以他同高俅的“斗争”掩盖了他们同属地主阶级的实质,掩盖了他们之间的矛盾只不过是地主阶级内部一派反对另一派的矛盾。这样,宋江就有机可乘,使投降主义路线得逞。李逵由于缺少阶级分析的观点,虽然没有壮烈地死在高俅的屠刀下,却让宋江用毒酒断送了性命,这个惨痛的教训是值得革命人民永远记取的。

无产阶级文化大革命以前,关于《水浒》的许多评论,几乎都违背了鲁迅的论述。不少文章美化甚至

歌颂《水浒》所肯定的宋江的投降主义路线，其中一个基本的论点就是把宋江的投降主义算作了“农民的局限性”。于是，投降派变成了英雄，农民起义的结果必然走向投降，农民阶级和地主阶级的尖锐对立、坚持农民起义路线和推行投降主义路线的原则斗争统统被抹煞了。请问：斗争不屈而失败，同宋江为追求“官爵升迁”而投降，怎么能说成一回事？历史上的农民起义，由于当时还没有新的生产力和生产关系，没有新的阶级力量，没有先进的政党，因而往往陷于失败，但投降绝不是它的必然结果。把宋江的投降主义算作“农民的局限性”，实质上是宣扬了阶级调和论，这是必须加以讨论和澄清的。

这里，重温一下毛主席在建国初期对电影《武训传》的批判，是很有必要的。毛主席说，像武训那样的人，“对反动的封建统治者竭尽奴颜婢膝的能事，这种丑恶的行为，难道是我们所应当歌颂的吗？”毛主席还指出：“在许多作者看来，历史的发展不是以新事物代替旧事物，而是以种种努力去保持旧事物使它得免于死亡；不是以阶级斗争去推翻应当推翻的反动的封建统治者，而是像武训那样否定被压迫人民的阶级斗争，向反动的封建统治者投降。”毛主席的这些深刻分析，对于我们今天开展对《水浒》的讨论和批判，肃清《水浒》研究中的阶级调和论的流毒，是完全适用的。《水浒》这部小说中的宋江，同《武训传》中的武训是一丘之貉。歌颂叛徒宋江，同歌颂奴才武训，是同样性质的问题。我们应当以马克思主义、列宁主义、毛泽东思想为武器，充分开展对《水浒》这部书的批判，充分发挥这部反面教材的作用，使人民群众都知道投降派的真面目，学习用阶级分析的观点去看各种问题。这不但对于古典文学研究，对于整个文艺评论和文艺工作，而且对于中国共产党人和中国人民在现在和将来贯彻执行毛主席的无产阶级革命路线，坚持马克思主义，反对修正主义，坚持社会主义道路，反对资本主义道路，加强革命团结，巩固无产阶级专政，都有着重大的意义。

（原载《红旗》杂志一九七五年第九期）
（8月31日《人民日报》转载）

九、中国外交新进展

背景介绍

全面整顿也为外交工作注入了新的活力。1975年，我国政府和人民在对外关系方面有了进一步的发展，不仅拓宽与加深了同第三世界国家之间的友好合作关系，而且在和平共处五项原则的基础上发展了同西欧、日本等第二世界国家的政治、经济和文化关系，同世界各国的友好往来也日益密切。

材料：

·一九七五年我国对外关系的新发展

材料 一九七五年我国对外关系的新发展

一九七五年，是我国政府和人民在毛主席革命外交路线指引下，在外交战线上取得新胜利的一年。

在这一年里，我国同亚非拉第三世界国家的外交关系又有新的发展。今年，先后同我国建立外交关系的国家共有九个，即博茨瓦纳、莫桑比克、菲律宾、泰国、圣多美和普林西比、孟加拉、斐济、西萨摩亚、科摩罗。这些第三世界国家，是我们反帝、反殖、反霸的战友。这样，从新中国诞生以来，先后同我国建交的就由去年的九十八个国家，增加到今年的一百零七个国家。我们的朋友遍天下。

在这一年里，我国同第三世界国家之间的友好合作往来更加发展。在反帝反殖反霸的共同斗争中，我们在各方面进一步加强了相互支持、相互帮助、相互鼓励。到目前为止，今年已有十多位亚非拉第三世界国家的政府首脑和国家元首，来我国进行了友好访问。今年四月，朝鲜人民伟大领袖金日成主席率领朝鲜党政代表团来我国进行了友好访问。受到中国共产党、中国政府和中国人民隆重热烈的欢迎。中朝双方就讨论的所有问题取得了完全一致的意见。这对增进中朝两党、两国和两国人民的战斗友谊和伟大团结具有重大意义。中共中央政治局常委张春桥同志也在今年率领中国共产党代表团访问了朝鲜。越南劳动党中央委员会第一书记黎笋于今年九月率领越南党政代表团对我国进行了友好访问。英雄的柬埔寨人民在取得全国解放的伟大胜利后，第一次派出自己的光荣使者——乔森潘、英萨利率领的柬埔寨政府代表团，于今年八月来我国访问。越、柬代表团的访问，进一步加强了中越、中柬人民之间的伟大友谊。菲律宾和泰国两国首脑来我国访问的时候，都同我国政府签订了联合公报，宣布建立外交关系。这表明我国和这些国家的关系进入一个新阶段，为发展人民之间的传统友谊开创了良好前景。在这一

年里，从地中海的马耳他、非洲大陆的冈比亚，到拉美的圭亚那等国首脑，也远涉重洋来我国进行友好访问。

一年来，我国同西欧、日本、加拿大、澳大利亚等第二世界国家，在和平共处五项原则基础上，也进一步发展了政治、经济和文化关系。今年五月，我国国务院副总理邓小平应邀访问了法国，双方就当前最重要的国际问题和两国有关的事情交换了意见。在这次访问前后，比利时首相廷德曼斯、西德总理施密特等第二世界国家首脑和英国前首相希思、西德基督教社会联盟主席施特劳斯等著名人士，也应邀来我国进行了访问。今年，我国还同欧洲经济共同体建立正式关系，并决定派驻代表。

不久前，美国总统福特来我国进行了访问。这次访问有助于增进了解，有利于中美双方朝着上海公报指明的方向和目标作出努力。双方认为，上海公报是有历史意义的文件，是中美关系的基础。

一九七五年，我国人民同世界各国人民的友好往来，有了更加广泛的发展。据不完全统计，一九七五年，世界五大洲的一百一十多个国家和地区派出政治、军事、经济、贸易、文化、体育、卫生、科技、艺术、新闻等各种类型的代表团，来我国进行了友好访问。在这期间，我国也派出了各种类型的代表团，前往世界九十多个国家和地区进行了友好访问。这些相互的友好访问，进一步增进了我国人民同世界各国人民之间的友谊。在这一年里，我国体育运动员同世界八十多个国家和地区的运动员进行了友好的国际体育交往。我国的杂技团、武术团、乐团、艺术团等文艺团体，今年也前往世界各地进行了友好访问演出，所到之处，受到了当地人民的热情欢迎。

一九七五年，我国同第三世界国家的经济技术合作，也取得了新的成果。在坦、赞人民和中国援建人员共同努力下，我国援建的长达一千八百六十公里的坦赞铁路，已于今年六月提前完成全线的铺轨任务，并开始客货运试营。目前，我国同世界上一百五十多个国家和地区有贸易往来，并同其中七十个国家签订了政府间的贸易协定或贸易议定书。今年参加我国春季广州出口商品交易会的第三世界国家客商和朋友之多，是历史上空前的，也是成交量最大的。在去年我国同第三世界国家的交易额比一九七〇年增长两倍的基础上，今年又有新的增长。这反映了第三世界国家为了发展民族经济、反对超级大国转嫁经济危机，正在进一步通过相互贸易交往，来加强彼此的经济合作和互相支援。

为了加强我国人民同世界各国人民的友好交往，今年我国又增加国际航空线和进一步发展海运事业。万象——广州、苏黎世——上海等新航空线都在今年开航。目前，我国自己设计制造的远洋轮船往来于世界各大洲八十多个国家和地区的三百二十多个港口。同无产阶级文化大革命前一九六五年相比，目前我国远洋运输载重吨位增长了十二倍多，船舶增长了近八倍。

一年来，我国在对外关系各方面取得的成就，都是我国政府和人民贯彻执行毛主席革命外交路线的结果。在即将来临的新的一年里，我们将继续沿着毛主席的革命外交路线，加强同世界各国人民特别是第三世界国家人民的团结合作，争取在反帝反殖反霸斗争中取得新的更大胜利。

（新华社1975年12月24日消息）

十、蒋介石逝世

背景介绍

1975年4月5日，蒋介石在台湾病逝。《人民日报》对此进行了简短的报道，并再次表明了解放台湾的信念。

材料：

·蒋介石死了

材料　蒋介石死了

台北消息：国民党反动派的头子、中国人民的公敌蒋介石，四月五日在台湾病死。

据国民党中央通讯社四月六日报道，蒋介石死后，蒋帮由伪"副总统"严家淦接任伪"总统"，以继续维持其对台湾人民的反动统治。

蒋介石自从一九二七年背叛孙中山先生领导的民主革命以来，一直作为帝国主义、封建主义和官僚资本主义的中国的代表，坚持反共反人民，独裁卖国。他双手沾满了中国革命人民的鲜血。但是他的血腥统治始终未能阻挡历史车轮的前进。在伟大领袖毛主席和中国共产党的领导下，中国人民经过长期革命武装斗争，终于推翻了蒋介石集团的反动统治，建立了人民的新中国，开创了中国历史的新纪元。

蒋介石逃到台湾后，在美帝国主义的庇护下苟延残喘，继续坚持与人民为敌。蒋介石集团的反动统治遭到台湾人民的强烈反对，内部矛盾重重。蒋介石死后，有着爱国光荣传统的台湾省人民，必将进一步为解放台湾、实现祖国统一而展开斗争。怀有爱国心的蒋帮军政人员也将更加认清形势，积极为实现解放台湾、统一祖国作出贡献。中国人民一定要解放台湾！

（新华社讯，4月7日《人民日报》）

人物春秋

康生

康生(1898——1975)原名张叔平，又张绍卿，化名赵容。山东诸城(今属胶南)人。1924年进上海大学读书。

1925年4月加入中国共产党，从事地下工作。五卅运动时，参加罢工委员会的工作，不久任上海总工会干事。1926年任上海大学特支委员会书记。同年冬至1928年，先后任中共上海沪中、闸北、沪西、沪东区区委书记、江苏省委委员，参加了上海工人三次武装起义。1928年下半年调任中共江苏省委组织部长。1930年9月，在中共六届三中全会上当选为中央审查委员会委员。

1931年1月中共六届四中全会后，先后任中央组织部部长、中央职工部部长。九一八事变后被指定参加临时中央的工作，主管工会、交通等。这一时期他拥护王明"左"倾冒险主义。1933年临时中央迁往中央革命根据地，他于7月去苏联，成为王明的副手，参加中共驻共产国际代表团的领导工作，并在列宁学院学习。他积极追随王明，鼓吹王明的《为中共更加布尔什维克化而斗争》的小册子，伙同王明打击迫害在苏联的一些中国同志。1934年1月中共六届五中全会上当选为中央委员、中央政治局委员。1937年从苏联回国，在延安先后任中央党校校长、中央社会部部长、中央情报部部长、中央书记处书记等职。从1939年主持中央社会部工作起，就采用逼、供、信的手段陷害革命同志，制造多起冤案。延安整风运动中，任内战时期肃反工作总结委员会主任、中央总学习委员会副主任，参加领导整风学习。

1943年7月，作"抢救失足者"报告，把大批革命同志打成"特务"、"叛徒"和"敌探"。由于中共中央、毛泽东及时发现，使这一错误得以纠正。1945年6月，在中共七届一中全会上当选为中央政治局委员。1946年冬至1948年春，到陇东、晋绥、山东渤海等地参加土地改革工作，采取了许多"左"的做法，给土改工作造成了损失。1948年至1949年任中共山东大鲁南区党委书记、中共中央山东分局书记、中共中央华东局副书记。

1950年后长期养病。1956年9月，在中共八届一中全会上当选为中央政治局候补委员。1958年任中央文教小组副组长。曾主持编辑《毛泽东选集》第4卷，做一些文化教育方面的工作。

1962年9月，在中共八届十中全会上被增选为中央书记处书记。1966年"文化大革命"开始后，曾任中央文革小组顾问及中共中央政治局委员、常委、中共中央副主席等职。他利用权力和林彪、江青反革命集团串通，捏造罪名，打击迫害大批党政军领导干部，提出批"唯生产力论"的口号，破坏工农业生产，歪曲篡改马列主义，为林彪、江青反革命集团篡党夺权制造理论根据。

1975年12月16日在北京病死。1980年10月，中共十一届五中全会向全党公布了他的罪行，决定开除其党籍并撤销原《悼词》。

张志新

张志新(1930——1975)女。天津人。曾就读于河北师范学院教育系。1955年在中国人民大学学习时加入中国共产党。1957年到中共辽宁省委宣传部任干事。"文化大革命"中，她公开揭露和反对林彪、江青一伙残害干部的暴行和篡党夺权的阴谋，被诬陷为"现行反革命"，于1969年9月被逮捕，在狱中她经受了各种摧残迫害，仍坚贞不屈，表现了共产党员为真理献身的革命精神和高贵品质。1974年8月24日被判处无期徒刑，仍不屈不挠，坚持斗争。1975年4月3日被判处死刑，次日即被杀害。1979年3月31日中共辽宁省委召开大会为她平反昭雪，追认她为革命烈士。同年5月25日《人民日报》以《要为真理而斗争》为题报道了她同林彪、"四人帮"进行殊死斗争的事迹。

李天德

李天德(1939年～　　),男,出生于四川荣县一个穷苦工匠家庭。幼年丧父,童年丧母,靠大哥抚养读完小学,中学。1956年9月考入重庆大学。在1957年"反右斗争"中,因对当时个别班的反右提出异议,被打成右派,下放到农村"监督劳动改造"。旋因曾与云南籍右派学生在劳改时不堪折磨,谈到想去云南混碗舒心饭吃,而被打成"妄图偷越国境"的"反革命小集团骨干",于1958年12月被捕入狱,次年被判处5年徒刑。他在狱中阅读了大量马列经典著作和中外哲学、社会科学名著,并开始对大跃进进行反思。出狱后,不放弃忧国忧民之志,1965年底,他写了5幕9场话剧剧本《和平里的战争》,投寄《人民文学》和《剧本》两个杂志。剧本以他亲身经历的重庆大学1957年反右斗争为背景,对建国后一系列政治运动的"整人"性质有所抨击,他在"文化大革命"中受到冲击。1967年7月,又以"现行历史反革命"罪被判6年徒刑。1972年刑满释放后,仍被戴上"反革命分子"帽子在四川苗溪茶场管制劳动。1975年1月全国四届人大提出了建设繁荣昌盛的四个现代化的新中国的历史任务,确定了以周恩来、邓小平为核心的国务院领导班子人选。他心中燃起希望火之,决定毛遂自荐,上北京献治国安邦的国策。1975年5月5日,他以李笑天的化名写了《献国策——致中共中央、人大常委会》这份上书。《献国策》共12条:1. 节制生育,控制人口,优化种族;2. 缩小工农和城乡差别;3. 为农业人口提供社会福利;4. 教育革命问题,大学招生实行文化考试和民主评议结合的择优录取制度;5. 知青下放问题;6. 医疗卫生问题;7. 干部问题;8. 限制干部特权和无能现象,确定人民政治主权;9. 刑法、定罪、治安问题:废除对国家领导人、党的方针政策的"恶毒攻击罪",加强刑事执法,无罪释放和合理安置1957年大学生右派;10. 重新认识三面红旗、文化大革命、知青下放、教育革命等问题,以及人民公社的乌托邦问题,大跃进祸国殃民问题;11. 领袖的任期与功过问题;12. 关于共产主义社会的探讨 。8月,他卖去仅有的蚊帐、箱子和铝锅等全部家产,凑齐路费上北京献国策。他给中共中央、朱德委员长各寄出一份《献国策》,又闯新华门想见邓小平副总理面呈一份,被北京市公安局以现行反革命罪逮捕,押回四川。1976年3月他被判处有期徒刑20年。1979年2月无罪释放出狱。后被安置在雅安汽车配件厂技工学校任教。因反映不正之风,遭上级主管部门负责人嫉恨,又被强加"七大罪状",雅安地区公安局决定将其调往泗坪并限令其"长期在泗坪"。1983年3月,李天德写信给中共中央组织部反映自己所受迫害,得到批示。但主管负责人仍以"政治思想上有自由化倾向"的罪名被驱出属于公安部门的雅安汽车配件厂,1984年元旦被调往雅安矿山机器厂。1984年3月,他上书胡耀邦和王兆国,申诉自己的处境。得到胡耀邦的重视和亲自批示。在胡耀邦的关怀和过问下,中共四川省委组织部派工作组前往调查,证实李天德被人罗致的"七大罪状"纯属诬陷。8月,雅安地区中级人民法院改变释放时的判决,为其彻底平反。1984年7月,李天德被任命为雅安矿山机器厂副厂长。1985年4月,《献国策》为中国革命博物馆作为"珍贵的革命文物"收集并展出。李天德现在中共四川省自贡市委政策研究室工作。

朱锦多

朱锦多(1954年5月～)江苏泰县人。1954年上中国海员子弟小学,这是一所公费学校。1958年上光辉中学。他自小对共产党毛泽东主席有感恩之情。1966年"文化大革命"初期,曾以"忠于毛主席"的虔诚态度加入红卫兵。他1968年上山下乡,后被工厂招工,参加工作,又调入上海越剧团。1973年7月至1975年8月,先后二次上书中共中央和毛泽东,揭露张春桥、江青等人的问题。

"文革"前陈毅曾任上海市长,在上海人心中地位很高。中共"九大"前后,张春桥到上海,在一次电视讲话中公然以"革命左派"自居,污蔑攻击陈毅。引起朱锦多的议论和不满。陈毅去世,毛泽东亲自参加追悼大会,朱锦多对此深为感动。但张春桥等人依然攻击陈毅"不会打仗,只会写几句歪诗,是常败将军。"并多次攻击其他没有被打倒的中央领导人。以张春桥为首的"上海帮"在上海横行霸道,不可一世。

1973年7月28日,朱锦多冒死上书,给毛泽东主席写了第一封信,揭发张春桥背着毛主席和党中央,攻击陈毅和中央其他领导人的问题。1975年春夏间,社会上到处流传着有关江青、张春桥等人的"小道消息",这触发了朱锦多内心的强烈共鸣和对上海一系列社会现象的思考,尤其对他们在上海民兵建设中自立体系,与解放军部队对立,很有看法,

他担心"上海帮"会拥兵作乱，祸国殃民。1975年8月3日，他再次上书毛泽东，提出自己对张春桥一伙在上海所作所为的四点看法。就在这封信发出后没几天，8月23日，上海越剧团正式传达了毛泽东对《创业》的批示。大家喜气洋洋，对江青的恶劣行径议论纷纷，朱锦多和同宿舍的邹建军一直谈到深夜：为什么工农兵都说《创业》好，有人偏给它加上十大罪状？毛泽东的批示打中了江青，为什么张春桥之流把江青捧上了天，还要我们文艺工作者为江青"争气"？联想到批林批孔、评法批儒时，江青对汉朝吕后那么大的兴趣，对其大肆吹捧，这里面有没有阴谋？他们担心毛泽东主席百年之后党和国家的命运。三天以后，朱锦多再次给毛泽东写信，汇报自己对张春桥、江青等人的上述看法。同一天，他还把同样内容的另外三封信，分别寄给周恩来和中央其他领导人。他在前后六封信上，都写明自己的姓名、地址和工作单位。很快，他以"恶毒攻击中央领导同志"罪被"依法拘留"，受到残酷的肉体和精神迫害。剧团里他周围的同事也受牵连被"严格审查"。

"四人帮"倒台后，1976年11月26日，《文汇报》报道了朱锦多受政治迫害的情况，他很快被释放出狱，成为"四人帮"倒台后全国第一个得到平反的人士。此后被选为全国青联委员、文联代表、政协委员、上海越剧团副团长等职。因他在1981年8月全国政协会议上，自动上台发言对决议表示不同意见，打破当时政协会议不发异议的惯例，次年被免去政协委员等职。1983年秋，他辞去上海越剧团副团长的职务。现仍在该剧团工作。

迟群　谢静宜

迟群原是中央警卫部队的一个宣传科副科长；谢静宜是河南商丘县人，1953年初中毕业后分配在中共中央办公厅任机要员。1968年7月在"工人毛泽东思想宣传队"和"解放军毛泽东思想宣传队"开进学校，接管各大、中学校领导权的高潮中，经毛泽东亲自点名，迟群、谢静宜参加清华大学"工宣队"、"军宣队"，接管清华大学的领导权，并成为江青一伙把持清华和搞乱教育界的两大得力干将。

1975年1月全国四届人大确定了以周恩来、邓小平为核心的国务院领导班子。"四人帮"一伙企图由江青组阁的阴谋化为泡影；他们原想把教育、文化、体育三个部委全部抓到手的企图也没能完全如愿。"四人帮"提名迟群任教育部长，但教育部长由老干部周荣鑫出任；谢静宜当选为中央委员，迟群在四届人大没有捞到官职，因此心怀不满。

1975年初，周恩来病重，邓小平担负了主持中央日常工作的重任。由于江青在同美国人维特克女士谈话的"维特克事件"中触怒了毛泽东，又由于毛泽东对江青等人的不满情绪日益增长，在1974年7月政治局会议上宣布他们为"上海帮"，"四人小宗派"，批评江青设两个工厂（"钢铁工厂"、"帽子工厂"）；全国四届人大召开前夕又揭露和批评了江青"自己想当党的主席"、要组阁的"野心"。1975年5月～6月由邓小平主持，召开了批评"四人帮"的中央政治局会议，江青、王洪文等人做了检讨。历史出现了转变的契机。邓小平抓住时机，毅然领导进行了对各项工作的全面整顿。1975年2月～5月，首先整顿严重混乱的工业交通。6月～9月，整顿工作全面展开。7月～8月召开国防工业重点企业会议，研究军工业整顿问题。在6月～7月的军委扩大会议上，邓小平强调军队的整顿工作，军队开始精简整编，调整各大单位领导结构。同时对科技工作和文艺界进行整顿。9月～10月全国农业学大寨会议，提出了对农业的整顿任务，并明确提出要对各项工作进行整顿，在听取科学院汇报时特别点了教育问题。此后，自"文革"以来受到祸害最深的教育界也开始进行整顿。10月，教育部在周荣鑫主持下起草教育工作汇报提纲，准备经中央批准后对教育界进行全面整顿。

清华大学是教育界整顿的斗争焦点。迟群身为党委第一书记，把持大权，工作上草包，作风上霸道，为所欲为，引起公愤。1975年8月13日和10月10日，原清华大学党委副书记刘冰等4人，先后给毛泽东两次上书，上书通过邓小平转呈毛泽东。信中报告了"四人帮"的两大干将迟群和谢静宜在政治上、工作上和生活作风等方面的严重问题，揭露他们狼狈为奸、争权夺利、专横跋扈，在清华大学大搞家长式封建专制统治的情况；特别是大胆揭发了迟群在中共十大和全国四届人大以后，由于没当上中央委员和部长，对周恩来总理和邓小平等人极为不满，公开攻击中央领导人，在群众中造成恶劣影响等事实。与此同时，刘冰等人还给当时中共北京市委主要负责人写了两封内容基本相同的信，并向市委教育组负责人作了同样内容的口头汇报。

9月底到11月初毛远新的几次汇报对毛泽东转变态度发生了重要影响。毛远新说：感觉到一股风，比1972年借批极左而否定文化大革命时还要凶

些。我很注意小平同志的讲话，感到一个问题，他很少讲文化大革命的成绩，很少批判刘少奇的修正主义路线。文化大革命怎么看，批林批孔运动怎么看，主流、支流，三七开还是倒三七开，肯定还是否定？现在阴暗面讲了一大堆。教育革命文艺革命还对不对？三项指示为纲，其实只剩下一项指标，即把生产搞上去了。我担心中央，怕出反复。毛泽东不能容忍邓小平的整顿工作对"文化大革命"的否定 意义。10月20日前后，他对邓小平转送的刘冰等人的上书作出批示，说信的矛头是对着他的，还说邓小平偏袒刘冰。清华所涉及的问题，是当前两条路线斗争的反映。迟群等人得到毛泽东的支持，有恃无恐。1975年11月3日，迟群主持召开清华大学党委常委扩大会议，开始对刘冰等人进行有组织的围攻。11月18日召开全校大会，由迟群和谢静宜指使的15个人上台作证，对刘冰等人揭发的问题，作了完全颠倒黑白的所谓"澄清"，把两封揭发信打成"诬告信"，并叫嚷要"揪后台"。此后，迟群、谢静宜一方面打着"大辩论"的旗号，对刘冰等人进行全校性的批斗，把他们打成"正在走的走资派"、"投降派"、"右倾翻案风急先锋"，撤销党内外一切职务，停止组织活动，送清华大学农场等地监督劳动；另一方面借题发挥，把矛头指向周恩来和邓小平。风起于清华大学，一场"反击右倾翻案风"的运动，，由此刮向全国。全面整整工作被迫中断。

张 天 民

张天民(1933——)生于河北省涿县农村。及长，在北京四存中学和第四中学读书，1954年毕业于中央电影学校(北京电影学校前身)编剧编辑系。1956年调入长春电影制片厂工作，在长影从事电影创作已27年，1983年调入北京电影制片厂任编剧，1986年任农村读物出版社社长兼总编辑，1988年调入中央电视台中国电视剧制作中心工作。

张天民从中学时代开始发表作品，写过诗、小说、电影电视剧本，主要创作有诗集2部，短篇小说40余篇，中篇小说9部，长篇小说1部，电影电视剧本20余部，其中有14部电影电视剧本被摄录成影片和电视剧。曾获1979年全国优秀短篇小说奖及其他多种奖励。

张天民是中国共产党党员，全国及吉林省五届人大代表，中国作家协会吉林分会副主席，中国电影家协会理事，中国电影文学学会常务副会长。

1975年7月18日，张天民为影片《创业》受江青等人扼杀而上书邓小平同志转毛泽东主席，7月25日毛泽东对此信作出批示，在文艺界引起强烈震动，成为抗击"四人帮"的先声，并因此受到江青等人的调查和迫害。"四人帮"倒台后始获解放。

流 行 风

背景介绍

1975年的社会主义文艺，仍处在一个萧条的时期。江青集团对文艺实行法西斯专政，使文艺成为其篡党夺权的工具。在寥寥几部电影作品中，《反击》、《吹腾的小凉河》、《盛大的节日》等反动影片占了主要地位。描写海岛女民兵生活和战斗的《海霞》和描写第三次国内革命战争时期的影片《车轮滚滚》，虽然也受到了当时社会思潮的影响，但基本倾向应当肯定。

电影《海霞》

1975年　北京电影制片厂摄制　彩色　12本

根据黎汝清小说《海岛女民兵》改编。

解放前，同心岛一对渔民夫妇，因无力扶养，将刚出生的女儿扔到大海里，幸得渔民刘大伯救回，取名海霞。海霞童年时代，因其父领头反抗渔霸陈占鳌的巧取豪夺，被陈勾结海匪打死在海上，破船屋被强占，妈妈被逼死。这一切在海霞幼小的心灵里播下了仇恨的种子。解放后，海霞在党的关怀、教育下，和同志们一起组建了同心岛的女民兵队伍。

解放前夕逃到台湾的陈占鳌派特务黑风潜入同心岛，骗取了乡长的信任。敌特千方百计破坏民兵建设，制造了摔伤女民兵的事故。轻视民兵工作的乡长不经调查研究，将出事故的责任推在海霞身上，撤了海霞民兵排长的职。海霞在复杂的斗争面前，冷静地分析事故发生的原因，发动群众，查勘敌情，在民兵和解放军密切配合下，终于揪出了暗藏的特务，打垮了来犯之敌，击毙了陈占鳌，彻底粉碎了敌人侵扰海岛的阴谋。

电影《车轮滚滚》

1975年　长春电影制片厂摄制　彩色　10本

一九四八年冬，胶东解放区的一支民工小车队，在老民工耿东山及其养女——指导员耿春梅的带领下，运粮支前，途中与大地主郑子成为首的一股流窜的土匪进行了斗争。淮海大捷后，春梅与自幼失散的哥哥重逢。此时，毛主席发出“将革命进行到底”的号召，耿又带领民工参加了水手连。在追敌中，耿家父女亲手击毙了郑子成。由于群众的大力支援，我军攻克南京，取得解放战争的伟大胜利。

电影《欢腾的小凉河》

1976年　上海电影制片厂摄制　彩色（宽银幕）　11本

根据同名小说改编。

小凉河某公社有两个生产队，二队队长周昌林是“造反派”，他为发展集体经济，提出根治小凉河。九队队长徐振才提出“富了又富”的口号反对根治小凉河；县委夏副主任为了贯彻“三项指示为纲”，也对周昌林施加压力；资产阶级分子白汉成则暗中破坏。周与夏副主任进行了针锋相对的斗争，他公开反对“三项指示为纲”，说“四个现代化”的口号是不讲阶级不讲路线的修正主义发财计划。在这场斗争中，二队队长周昌林取得了胜利，县委夏副主任被批判成为“辛辛苦苦不肯改悔的走资派”。

关于《反击》、《盛大的节日》、《欢腾的小凉河》的内容评析

《反击》、《盛大的节日》、
《欢腾的小凉河》等反动作品

《反击》、《盛大的节日》、《欢腾的小凉河》是江青反革命“阴谋文艺”的代表作品，是直接为他们篡党夺权的政治阴谋服务的。作为他们政治阴谋活动的产物以及反革命政治纲领的形象图解，它们的共同特点是：

第一、这三部作品，首先按照“四人帮”抛出的“老干部＝民主派＝走资派”的反革命政治纲领，把从中央到各级地方一大批领导干部通通打成“走资

派”，鼓吹对他们“层层揪”、“新的老的一块撸”！而且还根据“四人帮”的旨意特别着重表现与那些“有权的”、“大的”、“旧社会吃过糠、解放战争扛过枪、抗美援朝渡过江”的“走资派”的斗争。

《盛大的节日》写了五个领导干部，“走资派”占了四个，其中三个是由“民主派”到“走资派”（中央部门的计其木，厂党委书记严涵、厂长石陆），一个是叛徒（副厂长乔之慎）。在《反击》中，从省委第一书记到省报主编、大学革委会主任等等，统统写成“走资派”，而且都是“顽固不化”、“不肯改悔”。在《欢腾的小凉河》里，不仅县革委夏副主任是“走资派”，连对党一贯忠诚，勤勤恳恳，带领集体搞生产，走共同富裕道路、关心群众生活的老生产队长徐振才也被歪曲成为走资本主义道路的当家人，在他们眼里，共产党领导下的社会主义，上上下下，大大小小，全是“走资派”当权。对我国的现实生活进行了百般的丑化和歪曲，特别是把所谓的“民主派”的老干部，全写成“昔日的功臣，今日的敌人”，甚至连老干部跟随毛主席南征北战、出生入死、艰苦创业的经历，也成了讽刺嘲笑的话题。在《盛大的节日》剧本中，有这样一段戏，厂长石陆穿着补丁的旧军装去接受“造反派”头头铁根、江火龙等人的批判时，有以下对话：

江火龙：原来你是想让我们看清楚，你扛过枪，打过仗，是革命的大功至啊！批你斗你都错了，……。

石陆：是又怎样。在战争年代，我拼过刺刀，炸过碉堡，这你们都清楚。我接受这个厂的时候，是个什么烂摊子，今天又是什么规模，厂里哪条路线没有我的足印，哪个车间没有我的心血，这两鬓的白发可以作证。运动一来，我一切都错了，扣上了走资派的帽子，大会斗，小会批。这为什么？为什么嘛？

铁根：对资产阶级这棵老树枯根，不发动群众，抖锄动镐，深挖猛刨能彻底拔掉吗？

石陆：我是资产阶级？我是枯树老根？

……

江火龙：你啊！两三百元一幢楼，汽车、沙发样样有，不想革命，反对革命了……

铁根：你已经从民主革命时期的战士，变成了社会主义革命的对象——走资本主义道路的当权派了！

《盛》剧作者的本意，是要嘲弄、批判石陆这个“走资派”，可是石陆这几段话说得非常理直气壮，使人心服，反而使剧本弄巧成拙，在拍摄电影的时候，只好大加修改，将这一段对话删去，让石陆乖乖地拜倒在“造反派”的脚下。欲盖弥彰，这恰好使人们进一步看清了他们混淆黑白、颠倒是非的鬼蜮伎俩。同样，在电影《欢腾的小凉河》中，一九三八年参加革命，打老蒋淌过血，搞土改流过汗，祖宗三代雇农，一不贪污，二不腐化，三不到地主家里去吃喝的夏副主任，却一下子变成了社会主义的敌人。而电影《反击》中的韩凌也因为主张搞“四化”，主张教育要整顿，主张抓教育质量，就被扣上了“复辟派”、“还乡团”、“走资派”的帽子。他们制造这么多的“走资派”，就是妄图说明，参加过民主革命的就是民主派，民主派必然变成“走资派”。权力大，功劳大，工资多，待遇好，就必然不想革命，不想革命就是反革命。根据他们这套混帐逻辑，参加过民主革命的老干部必须统统打倒，由他们那帮“反潮流战士”来取而代之，“改朝换代”，他们篡党夺权的野心在这里得到了充分的暴露。

第二，根据“四人帮”“三突出”的原则，调动了一切艺术手段来美化作品中的所谓第一号英雄人物，把他们作为“四人帮”的化身，为他们树碑立传。为了把他们的形象塑造得更加“高大完美”，他们竟不择手段，无耻地篡改历史、歪曲事实、厚涂脂粉。那个戴着“江式 眼镜”、操着“江式腔调”被视为江青化身的野心家赵昕，竟然自我吹嘘说：“雪山草地都跟着毛主席过来了！”真是不知人间有羞耻事。在红军长征的时候，江青不是正在敌人的狗洞里摇尾乞怜吗？“四人帮”的党羽拼命鼓吹：“上海的文化大革命没有张春桥、姚文元的领导，就不会有今天。”为了印证这一点，《盛》剧中那个卖身投靠的老干部井峰，就是张春桥的化身。剧本不惜用否定党组织的作用，丑化广大工人阶级的手法，来突出塑造井峰，充分表现井峰如何支持造反派，如何教育造反派……等等。他们狂呼“井峰不出场则已，一出场就要有光彩”。把叛徒、特务张春桥美化成“旗手”、“左派代表”。那个头上长角、混身长刺的“造反派”头头铁根，自然就是政治流氓王洪文的化身。他们丢掉过去高喊过的“反对写真人真事”的口号，把一切能够使人联想到王洪文的情节，都集中加到铁根身上。什么“安亭事件”、反经济主义、火线指挥部等，都是突出这个“工总司”的“司令”。“打倒一切”却推崇为“革命性最强”；反对党的领导，被吹捧为“反潮流”；搞打、砸、抢被封为“革命行动”；恶毒攻击社会主义制度，被视为“革命豪言壮语”。“人妖颠倒是非淆”，在这些作品里真理变成了谬误，谬误说成是真理。《反击》中的江涛，实际上是为了吹捧“四人帮”在清华、北大的鹰犬迟群。这个江涛，以极左的面目出现，自封为“教育革命的旗手”，他四面伸手，八方策划，把个人凌驾于学校党委和省

委之上，把一个学校的学报凌驾于党报之上，利用它来指挥整个运动。这明明是一个野心家、阴谋家的写照，却被他们美化成为“顶逆风斗狂澜”的英雄。

第三，人民群众是“四人帮”篡党夺权的极大障碍，因此，在他们这些文艺作品中，对广大的工人、农民和知识分子，极尽了丑化、攻击之能事。老模范、一直老老实实为社会主义劳动的工人丁志良，被他们打成“被既得利益蒙住了眼睛”的“保皇党”。他们有意通过丁志良之口给工人、老模范脸上抹黑。说什么：“拿我丁志良来说，不过是一个普通工人，没有做出什么了不起的贡献。严书记让我当劳模、上观礼台，去杭州休养，带我出国考察，家里的缝纫机、收音机、脚踏车，暖水瓶、被面，都是党给的奖励，亏待了我们吗？这样的日子还不满足吗？……”这不仅是对丁志良个人的丑化，而且是对整个中国工人阶级的诬蔑。他们把我国工人阶级奋发图强、艰苦奋斗建设社会主义的革命热情，诬蔑成为仅仅是追求个人荣誉和报答私情，真是令人不能容忍。对于革命的新老知识分子，他们挥舞“黑线专政”和“两个估计”的大棒，统统打成“专政对象”。诸如作品中的老教授、剧作家，都是以反面人物出现的，都成了反社会主义的急先锋、阻挡历史前进的腐朽力量。江兰是一个老工人的女儿，解放后成长起来并且是党送进大学的青年知识分子，也被丑化成“早就丢光了工农子女本色”的修正主义苗子。他们通过剧本把搞“四化”、抓生产说成是反革命行为，大批“唯生产力论”，诬蔑农民发展集体副业是搞资本主义歪门邪道，他们拼命鼓吹“读书无用论”，说青年钻研业务是“整天啃书本、念洋经”，必要的文化考查是“吃人”、“翻文化大革命的案”。总之，他们用一套极左的假社会主义欺骗群众，其目的就是要人们不搞“四化”建设，不抓生产，不懂业务，不读书，无知识，专门跟着他们去捣社会主义的乱，当他们篡党夺权、复辟资本主义的应声虫。《欢腾的小凉河》的最后，通过他们树起来的“先进人物”周昌林之口，点穿了这一批毒草的中心主题：“走资派还在走，我们是斗了还要斗啊！”这就是说，他们要无休止地斗下去，把党的各级领导统统斗倒，把社会主义完全斗垮，但是历史证明，这一切心计都是徒劳的。

他们炮制的这些作品，不仅思想反动，而且艺术上也极其低劣，歪曲生活，胡编乱凑，说假话，贴标签，完全是公式化、概念化的标本，也是人民群众绝好的反面教材。

口号

一、“以三项指示为纲！”
二、“普及大寨县！”
三、“坚持对资产阶级的全面专政！”
四、“老九不能走！”
五、“反击右倾翻案风！”

历史花絮

老九

也叫“臭老九”。是歧视和迫害知识分子的蔑称。

“文化大革命”中歧视知识分子的“左”的思潮发展到了顶点，知识分子的社会地位越降越低，实际上被打入革命对象的行列。他们被放在“叛徒”、“特务”“走资派”、地、富、反、坏、右这八种要批倒斗臭、实行专政、监督改造的革命对象之后，而被称为“臭老九”。当时虽然没有公开提出“打倒知识分子”的文件和口号，但却打倒、批判知识分子的代表——专家、学者，把他们打成“反动学术权威”，送进“牛棚”，劳动改造。在“知识越多越反动”的谬论下，大批教职员工、科研工作者被打成“修正主义教育、科研路线的推行者”，把“文化大革命”前17年培养的或在校就读的学生都列为在“旧学校”里培养的旧知识分子，是需要“接受工农兵再教育”的对象，下厂、下乡劳动改造。搞得念过书，有知识的人名声臭，境遇苦，灰溜溜的。使得很多知识分子也自称“老九”以自嘲。

1975年5月3日，当时主持中央工作的邓小平向毛泽东汇报了这方面的情况。毛泽东借用京剧《智取威虎山》情节诙谐地说：“老九不能走，还是要”。虽然有毛泽东这样的表态，但在当时极左路线的统治下，知识分子的地位很难有改变。粉碎“四人帮”以后，尊重科学、尊重知识、尊重人才的方针的提出，使知识分子的地位有了根本变化。“老九”这一称呼，已成为历史的遗痕。

（选自金春明、黄裕冲、常惠明
《“文革”时期怪事怪语》）

“四敢”

即：敢于议论，敢于分析，敢于批判，敢于斗争。这是“四人帮”煽动揪“军内资产阶级”时，向基层干部战士提出的煽动性号召。

在“批邓、反击右倾翻案风”中，“四人帮”篡党夺权的阴谋活动达到了疯狂的程度。他们从地方到军队推行“老干部是民主派，民主派就是走资派”的反革命政治纲领，煽动揪“党内资产阶级”的同时把矛头指向军队，叫嚷揪“军内资产阶级”。当时任人民解放军总政治部主任的张春桥，指使亲信窜到上海著名的“南京路上好八连”，以搞调查研究为名，恶毒攻击军队的主要领导同志，煽动说“当前阶级斗争很复杂，你们要敏感些”，“军委扩大会议上中央两位领导同志（指叶剑英、邓小平）的讲话要议一议”。当时八连的干部战士没有理睬他这一套。“四人帮”在上海的代理人马天水在一次会议上说对“大人物”的所谓奇谈怪论，“要敢于议论，敢于分析，敢于批判，敢于斗争。”这就清楚表明，“四人帮”所提倡的敢，矛头是针对邓小平等负责人的。随后马天水指使人在八连强行灌输他的讲话。这个讲话下达后，八连个别干部跟着重复讲了这些话。马天水听到后欣喜若狂，马上组织人“总结经验”，把他自己的话移花接木地变成八连干部的话。并别有用心地说：“如果军队系统不上报，我们上报”，还要其它连队听取“四敢”的经验介绍”。张春桥指使他在总政的亲信要宣传、要发报道。一时“四敢”成了连队路线斗争觉悟高的主要表现。显然这个所谓经验是“四人帮”强奸民意，把他们自己的反革命黑货强加于连队的产物。

对于“敢”，从来是要做分析的。因为关键不在形式，而在内容。我们不笼统地反对一切“敢”。我们提倡要敢于革命，敢于坚持真理，敢于同危害革命利益的错误倾向作斗争。但绝不提倡敢于反对革命，敢于违反真理，敢于侵犯革命利益。“四人帮”鼓吹的“四敢”，目的是煽动下级对抗上级，以便从基层连队把人民军队搞乱，为实现他们的反革命野心服务。

（选自金春明、黄裕冲、常惠明
《“文革”时期怪事怪语》）

“宁要……不要”公式

“四人帮”在“批邓”中提出的一类口号，是形而上学猖獗的典型例证。

1975年11月8日，张春桥针对邓小平在教育界为提高教学质量进行的整顿发表谈话。胡说：“我宁要一个没文化的劳动者，而不要一个有文化的剥削者，精神贵族。”之后，“四人帮”在各界的党羽纷纷紧随套用，提出一系列“宁要……不要……”式的口号。如针对农村落实经济政策，提出“宁要社会主义的草，不要资本主义的苗”；针对工业、科技要上去的口号，提出“宁要社会主义低速度，不要资本主义高速度”；针对交通运输上经过整顿出现的“安全正点万里行”，提出“宁要社会主义的晚点，不要资本主义的正点”等。结果，各条战线再度陷入混乱。这正是在“文化大革命”十年中，“四人帮”的蛮横霸道：凡是他们要推行的，只要挂上社会主义招牌，谁也不能反对；凡是他们要否定的，只要扣上资本主义、修正主义帽子，谁也不得支持。1976年5月，张春桥就铁路火车晚点问题对女儿张维维说：“第二次世界大战时，希特勒的火车最准点，分秒不差。怎么能比那个”。可见“四人帮”虽然在口头上高喊社会主义，叫得比谁都响亮，而内心深处想的却完全是另一个样子。

（选自金春明、黄裕冲、常惠明《“文革”时期怪事怪语》）

永垂不朽

“文革”后期，教育革命吼得震天响。“教学质量不是降低了，而是提高了”的高论随处可闻。有所小学戴帽初中班，一位教师给学生重讲“众寡悬殊”说：“众是众多；寡是寡妇；悬是吊颈，殊是死。合起来，这句话的意思是：一群寡妇去上吊寻死。”

无独有偶，另一位教师讲“永垂不朽”说：“永是永远；垂是吊起；朽是烂。这句话合起来的意思是：永远吊起不烂。”

（选自金春明、黄裕冲、常惠明《“文革”时期怪事怪语》）

影逢乱世

《创业》蒙难纪实

——献给中国人民粉碎“四人帮”十周年

乔 迈

序

这是十一年前一桩惊心动魄的影坛轶事。

我孤陋寡闻，不知道在中国和世界电影史上，是否有过任何一部别的影片，曾经像《创业》那样大起大落，忽而让人喜上眉尖，忽又叫人愁容惨淡，好就好得天堂上坐，坏就坏得地狱里卧，那导演于彦夫，那编剧张天民，两位文艺家，一会儿受命写总结经验的文章，一会儿被逼作检查认罪的发言，庆功喜报还没有来得及在手心握热，又早隐约听见了镣铐丁当……岂止他们两个，就连整个长春电影制片厂、整个中国文化艺术界，都被弄得昏头昏脑，陀螺也似转，风车一般旋，脚下无根，心中无主，身如飘絮，随人仰俯——空间物理学称这种现象为“失重”。这是艺术的“失重”，政治的“失重”，整个中国大平面倾斜了，艺术必须要随之倾斜，人又何能免！

“好极了呀，《创业》！”亿万工人、农民、士兵和知识分子大声拍手说。

“坏透了呀，《创业》！”那个一人之下、万人之上的女人也大声拍手说。

于是，全中国就都愕然，茫然，昏昏然。

事情终于提到了最高领袖那里。

那是通过暗中的渠道，非常的手段，秘密的方式，地下工作的办法，而且冒了极大危险才送达的。其中紧张地动员起来的人虽只三五个，但那三五个人却有当时政局中相当重要的大人物，而下边则是蒙冤未解的贺龙元帅的女儿贺捷生。

贺捷生是小个子的、柔弱的、说话细声细气、办事果断大胆、颇有大将风度的一位不寻常的女性。

唔，还有白桦，写过挨批评的电影剧本《太阳和人》的风流倜傥的才子。

然后是张天民！一介书生，然而竟敢作乱于天子脚下，不顾了爱妻弱子，舍却了身家性命，莽莽撞撞大告其“御状”！

哦！《创业》何幸，竟受到最高领袖的关照，除了罪孽深重的《武训传》和《清宫秘史》，在中国，可还有别的电影有过这样的奇缘？

"此片无大错!"毛泽东一言而定乾坤。欢呼吧,跳跃吧,我们胜利了——长春电影制片厂一片沸腾,独有张天民半是笑脸半是苦脸。

他知道事情断不会到此结束。

他是对的……果然转眼重又大祸临头。

《创业》的出现及其遇逢到的难以想象的危险成了一个象征,表明一场噩梦将要过去,一个清醒的新时代的黎明将要到来。谁能说,它同一年之后出现的"四五运动"、亦即丙辰清明天安门广场群众革命浪潮没有血肉渊源呢?"文革"的沉沉黑夜以文艺的批判为序幕,似乎也将以文艺的批判为报晓的鸡啼——这就是电影《创业》。

毛泽东关于电影《创业》的批示

此片无大错,建议通过发行。不要求全责备。而且罪名有十条之多,太过分了,不利调整党内的文艺政策。

毛泽东

一九七五年七月二十五日

此信增发文化部及来信人所在单位。

文化部核心组对《创业》影片的意见

——刘庆棠于四月八日下午二时三十分在文科部会议室传达

通称"十条意见"

1.《创业》这部影片所表现的题材是好的,是重大的。是应该用各种文艺形式加以表现的。但现在这部影片并没有把这一题材表现好,不如报告文学感人,也不如报告文学脉络清楚。因为这是一个重大题材,所以不应等闲对待,应该特别严格要求,抓紧进行。

2. 影片中三次笼统地提到党中央和中央首长,如毛主席著作"是党中央派专机从北京送来的","帐篷是中央从上海特调的","中央首长和全国人民期望着我们"。这些显然有意无意地起到了给刘少奇、薄一波之流涂脂抹粉的作用。在报告文学中绝无这种含糊其词的提法,报告文学明确指出"石油会战是遵照伟大领袖毛主席和党中央的英明决策"。王铁人的"两论起家",是在一九五九年全国群英会上奖给他一套《毛泽东选集》,他学习毛主席著作更加勤奋、认真,是自己搞起来的,不是影片所写的那样,什么中央送书给他们。

3. 报告文学叙述了铁人光辉的一生,但同时写了王铁人是捍卫毛主席革命路线的英雄。大庆的一切胜利,都是毛主席革命路线的胜利。并没有去着力宣扬活着的人,或把油田会战的胜利归功于大庆油田党委。影片《创业》较明显的存在着写活着的真人真事问题。片中主要人物的一些警句,有的是原话,有的是据原话稍加修改而来的,如周挺杉说:"一个国家要有民气,一个队伍要有士气,一个人要有志气";冯超说:"我们会战,是在困难的时期、困难的地点、困难的条件下上马的";华程说:"有条件要上,没有条件创造条件也要上",华程说:"干部要有个婆婆嘴,整天在你耳边嗡嗡,要重视第一性资料,我们要为油田负责一辈子",华程说:"大家可以横挑鼻子竖挑眼,品头论足嘛";周挺杉说:"政委是想建设一支拖不烂打不垮的石油队伍",周挺杉说:"国家没有油,国家有压力,咱们是国家的主人,要分担这个压力";华程对周挺杉说:"要观大局,辨风向",(这是某某领导同志在一九五九年二十一期《红旗》杂志所写的一篇文章,题目就是观大局,看主流,辨风向,调动一切积极因素)。此外,影片中的人物和事件也可以找到大量的生活原型,如某某领导同志原是玉门油田的军代表,后来是大庆油田的领导人,与影片华程的身份相似;另一个例子,打龙二井,水落油出的情节,与某某领导同志打萨尔图66号井的情况相似;周挺杉买豆受批评的情景,与某领导处理过类似的事件相似。

影片中使用的这些语言,是否全部合乎毛泽东思想,塑造领导干部典型形象,是否一定要选择这些语言,需要研究。所指内容,与真人无关,是创作上的问题。其中有些话,显然是错误的。这种写真人真事的风气,如果以合法的形式加以肯定,则是后患无穷。

4. 影片虽写了创业上的艰苦精神,但革命乐观主义精神表现较差,而后者,在报告文学中是做为重点方面之一来表现的。例如,工人群众中本来有"天当房子,地当炕"这一类充满革命乐观主义精神的豪言壮语,但在影片中却把这句话从一个落后人物春生嘴里做为讽刺话说了出来,乐观主义的警句变成了悲观主义的话柄,完全颠倒了。

5. 在周挺杉的性格刻画上,影片着重通过他爱冲动,爱发火一会儿甩石头,一会儿摔茶缸,一会儿又怒折树杈等一类行动,表现了一个鲁莽汉子的形象。基本上没有写他的智慧,他的政策观念和周密思考的方面。所以这个人物的形象是单薄的,有缺陷

的，因而是不典型的。

6. 影片中有许多戏有意用贬低周挺杉的方式来抬高华程，如周说："没有条件，想方设法拼死拼活也要上"，而华程接着说："…… 没有条件，创造条件也要上。"如周说："我们工人阶级顶天立地的站着，自力更生的建设我们的国家"，而华程接着说："团结其他劳动阶级，团结知识分子。"再如，在报告文学中，写了铁人他们打了一口井，质量较差，而铁人让大家推倒重来，但在此影片中，则把周挺杉写成一个在质量问题上受到批评的对象。

7. 工程师章易之的转变，一号人物周挺杉实际上并没有起到作用，他俩见面一谈就崩。在周受伤那场戏中，章的转变关键是章看到周腿部受了伤才转了情绪，这里有人情感化的倾向。

8. 报告文学脉胳十分清楚，影片却有很多地方表述不清，让人看不懂。具体表现在：(1)情节上不清楚，如冯超因何被捕？老周师傅怎么被出卖的？冯超是怎样进行破坏，造成井喷的？龙富贵的来龙去脉不清，等等。(2)技术性术语太多，一般人无法懂。(3)有许多镜头组接上不清楚，有乱蹦乱跳的地方。

9. 报告文学只用了很少的篇幅回述了铁人的过去，着力写他解放后的斗争生活，影片对周挺杉这个人物，也应该主要放在会战过程的矛盾冲突中塑造，但这里却用了很大篇幅去写他的解放之前，既造成浪费，又造成结构上的拖沓。

10. 主要人物的语言概念化。如华程的语言中，大量的生硬的使用了主席语录和国际歌的歌词。

刘庆棠在传达文化部核心组
对《创业》影片的意见之前谈到：

过去道听途说的不算数，要以此为准。

传达完意见之后又谈到：

这些意见里主要强调报告文学的长处，我们没有很好的发挥。我们加了一些东西，有的加的妥当，有的不妥当，中央领导同志推荐"按报告文学搞"。

这部影片的颜色再拍时要注意，如工作服，在生活中井台上穿的衣服差不多，艺术嘛，就应该原于生活高于生活。

再一个景物，最早有吃野菜一段，还有一点显得颜色丰富，这场戏去掉之后，更显得单调。

还有一点，两位主要演员都是很好的演员，现在影片不是演员问题，主要是本子上的问题，对这两位演员不要批评，他们还是努力的，当然也要总结经验。

这两点不是正文，但是经过共同讨论过的看法，因不是主要方面，未写进正文。再拍时要做为考虑的方面。

下一段工作：

把部核心组根据有关领导同志指示精神，经过反复研究，做为建议，供省委、厂党委、全厂讨论做参考。下一步是否先讨论这些意见。讨论时实事求是，只要同志们认真的全心全意地想把报告文学的铁人形象，用艺术概括脱离真人真事地搬上银幕，我们错了就改，可以改的更好，不要有更多的压力。大家要比较仔细地讨论。

第二步，在此基础上总结一下我们的工作，各方面的同志都要总结，小组的同志总结一下经验，在总结经验的基础上，再以摄制组或厂的名义写一篇总结性的自我批评的文章。其他同志要写一个比较实事求是的评论，既说这个影片的长处，也说说这个影片存在的比较严重的问题。

核心组让我转告这个意见，用两三天的时间进行总结写出书面意见。总结性的自我批评的文章，可以回去搞，写文章需要一定的时间。

在总结文章的基础上，各种艺术形式都要表现，我们下决心把它搞好。

（根据记录整理，未经本人审阅）

左派领袖的风姿

在去虎头山劳动以前，《创业》组奉命先听了江青对大寨社员的讲话录音。

别看江青常常不给知识分子好脸色看，可她在大寨农民面前却表现得又活泼又恭敬。"我是来学习的，来当学生的，你们欢迎我这个学生吧？"她满面春风地做出讨人喜欢的样子说。

"欢迎！"大寨人只好齐声喊，因为她在前边还说了一句："我是主席批准来这里的，是政治局同意的。"她对社员们报给她的掌声很满意，不过，当讲到评《水浒》的现实意义这个正题目的时候，恭敬、活泼的小学生就变成了杀气腾腾的斗士。她还宣布要把她的三种版本的《水浒》送给大寨的农民同志传着看。

江青也没有忘记表现她热爱劳动的本色，她很自豪地告诉她的听众，"我已经打个泡了。"好像特地印证她的表白，前一天的《人民日报》在头版显著位置刊出了江青在大寨参加劳动的照片。读者们看到，

这位久矣不见其肖像的政治局委员头系白羊肚毛巾，白衬衫扎在腰带里，正弯腰持掀掘土，又利落又潇洒——这就是昨天晚宴上她对吉林省委书记王淮湘说的“我在这儿，还挖了战壕呢”，在现场留影。其时，已经有“深挖洞”的最高指示的发表，江青带头身体力行。

昨天晚上她还说：“明天你们参加劳动，我给你们拍几张照片。”又说，“你们这些知识分子就是不爱劳动，不能在这儿吃闲饭呀。”

江青参加劳动的场面很威风。上山路上，她率领一大群老少不等的艺术家迤逦而行。江青喜欢骑马，不过今天没有骑，也许是警卫人员担心她的安全，没让骑马。从北京运来的四匹军马，由战士牵着，紧随其后。这些马都是又高又大又漂亮，善于驰行的，“竹批双耳峻，风入四蹄轻，”但今天它们的本事未得施展，便只“唉儿唉儿”地叫。人群和骏马后边，是一辆辆小车，共同组成了这支奇特的仪仗队。

“这地方好，照张像！”江青大声说。队伍便停下来，按照她的指点，摆姿势，此时，威炎炙手的女首长就又变成了技术高超的摄影家。

那天，江青兴致很好，照过几张像，就又叫，“张天民，过来！”张天民过去了。她说：“你那个《创业》——”一听谈《创业》，苏云也跟过去听。江青看见苏云，把嘴角一撇，说：“你这个导演不怎么样……”她把苏云当成了于彦夫。那时候，他们两个都穿又肥又大的蓝灰涤卡人民装，都剪小平头，个子也差不多，江青始终分不出他们哪个姓于哪个姓苏。后来，有一次开小会，江青还指着苏云说：“站起来！你说，你那戏是怎么拍的？……”苏云赶紧说：“我是苏云。”于彦夫也赶紧站起来，说：“我是于彦夫。”江青也笑了，摆手说：“你们两个我搞不清楚……”

合影之后，江青又和剧组每个成员单独拍照——这个炎威赫赫的女人身上的人情味从来没这样生动、丰富地流露过。她和每个人都说几句亲切的话。她对《创业》女支部书记曲伟说：“将来我们要培养几个女导演。”她又对《创业》副导演华克讲：“我们要培养年轻导演。”

虎头山上惊风不起，险云不生。大家席地而坐，摘花椒，有人递给江青一个小板凳，她就坐在上边摘，如果排除了政治上的不协调因素，局外人看了这个场面，也许会感到有点像一个和乐的大家庭——年过六旬、孤家寡人的江青一定很少享受这样的乐趣，所以她兴奋。但《创业》组的人对她隔阂难消，尽管江青此时表现得像一个温和的老太太，他们还是离她远远的。花椒看似好摘，但花椒树上的刺扎手也疼。他们必得分外小心些，才能保护自己。

“张天民，你过来！”江青又在叫了，不过声调里已经剔除了昨天那样的威势。“昨天那两部片子你看怎么样？”她的目光迎着慢慢走过来的年轻作家问，手里还在摘那种红红的小颗粒。

昨天晚上，江青给他们看了从北京带来的美国影片《鸽子号》和墨西哥影片《在那些年代里》。

“拍得好，”张天民恭敬地回答，“有许多值得学习的地方。”

这时候，于会泳和浩亮也凑了过来。管文化的首长同人谈话，他们有义务陪谈和陪听。但是，江青变了脸色说：“滚蛋，滚蛋！今天我是和创作人员谈话。”于、浩一言未发，就悄悄离开，到土崖子底下抽烟去了。

江青如此粗暴地对待两位部长，使张天民十分震惊，因此他提醒自己千万不要忘记了眼前这位温和老太太的真正身份，哪怕一小会儿也不要忘。

“《鸽子号》拍得好，”江青对张天民说，仍然态度和蔼，“摄影也不错，表演也好，两个演员都很年轻……《在那些年代里》的历史背景你清楚不清楚？”

“不清楚。”张天民老老实实回答，或者本来他很清楚却不那样说。

“哦，”江青循循善诱地说，“这部影片写的是马克思、恩格斯活动的年代，因为这一点，我重视这部片子。”

这样闲闲的对话过去以后，江青把谈话转入正题，笑着说：“小张呀，昨天我说要教训你，那是开玩笑，今天咱们平心静气地进行同志式的谈话，好不好？”

张天民自然不能说不好。

“那个《创业》，不是你的，是大家的，对吧？”江青笑着问。

“对，是大家的，集体创作。”张天民也笑着回答。

“坦白说，当初我让你们写《创业》，是要你们照《中国文学》那篇文章搞，《铁人的故事》你看过吧？那主要是围绕铁人写的，可你那油娃（指周挺杉）呢……你要搞一部新《创业》，如果有兴趣，不妨来个新的构思。”

谈到这个话头，江青的情绪越发高涨，不殚心力地替作者构思起故事来了，她说：“再搞的时候，要写一个男主角。现在的周挺杉，作为二号人物，是一号的师傅——师傅这个词不好，你们片子里老是叫这个师傅那个师傅的，旧社会说一日为师，终身为父，

是孔孟之道——再写一个女主角，是地质员……可从抵制发奖金写起，演铁人的是第二号男主角，第二号人物说不要奖金，后又找一号，告诉他，他说我顶了。第二号人物牺牲后，一号继承他的精神，可以放在别的环境里写。回忆旧社会插在中间就可以了。你写中国石油工业几十年的历史，一部片子写不了那么多……”

江青滔滔不绝地说着，张天民干听不说话，频频点头答应，心里在想着别的。

“行了，行了，我编不下去了，”江青说，“我给你说个大路子，剩下的是你们的事了……”转身又对于彦夫说：“昨天看的那部片子（指《在那些年代里》）只有二百三十个镜头，将来你们这部戏，不许超过三百个镜头。于彦夫，你们当导演的要学舞台啊，要搞沙盘，把中、近、全、推、拉、摇等镜头搞准，配合好。”

于彦夫就也含含糊糊答应。

就这样，一边干活一边说话，有一搭无一搭，其实也没干多少，倒是一帮记者围前围后地“啪啪”照了不少相。虎头山上空气清新，蓝天绿树金黄田野，大自然模糊了人们之间难以消除的隔膜，谁都觉得这一天过的还行。但是到了晚上，空气又骤然紧张起来。

被她召集到餐厅来的人很多，除长影以外，还有北影的创作人员，新华社、《人民日报》记者，法家著作注释组，清华大学、北京大学大批判写作班子，词曲音乐研究组，还有陈永贵、吴桂贤二位副总理和李素文副委员长，以及大寨大队党支部书记郭凤莲。

这又是一顿令人难以咽下的工作晚餐。江青好像执意要让人们吃得不舒服，菜还没有上，她就冷着脸出语惊人，她说：“今天请大家来，是要先讲一件事：在我们党内，路线斗争曲折得很，最近一个时期，居然有人——”她在“有人”两个字上加强了语气，提高了声音的力度，而且身子往上一挺，使人闹不清她要点什么人，说什么事，百十人的场面竟然鸦雀无声，端菜送饭的服务员也暂时停止了走路，好像生怕那个“有人”会是她们自己。只听江青接着说：“……有人把主席批评我的一封信，江某人的一封信——主席让我到政治局传达的，政治局还没讨论——就给传出去了！”结尾一句她又提高声音，愤怒、仇恨之情溢于言表。

当时，在场的人都不知道江青指的是什么信，也许就是本文前边引述过的江青六月二十八日“致主席和在京政治局同志”，表示经过“几次政治局会议上同志们的批评、帮助，思想触动很大”的那个检讨书？

“现在社会上有人造我的谣言，”江青抓住这个题目不放，继续发挥着，“说我自杀了，说我到纺织厂劳改去了——你们听到这样的谣言没有？”

没有人吱声。

“你们听到没？”江青转向成荫和崔嵬问。北影的两个人直摇头。

“北影就有谣言！”江青说。

惊悸不安的工作晚餐不欢而散了，人们无精打彩地目送江青离场。她走到门口，突然转过身来，扬起一只手大叫：“你们不要挑拨离间……”这才气哼哼返身走了。

“这是对我来的吗？”张天民想，一面拖着沉重的脚步夹在默然无声的人群里走到外面。

夜的天空灰蒙蒙一片，月色很淡。

张天民感觉得到，江青的无名火烧得很旺，她的气没有出够，说不定什么时候就会烧起来，自己得有足够的思想准备才行。

“我是天天有人骂，修正主义骂我——”次日下午，江青在小会议室单独召集长影、北影的人开会，王淮湘也应召出席了，大家刚一坐好，江青就接着昨天的话说起来，“共产党员还怕骂吗？”她冷笑一声，二十几个听众就不免紧张。

“他们上了台，我就得坐牢，就得杀我的头。主席万一有个三长两短，我就自杀……”她停顿了一下，紧接着就挺起胸脯，挥动着拳头，大声说：“不，我不自杀，我要斗争！”

话说到这个程度，她还担心人们听不明白，又进一步进行“路线交底”，她说：“我给同志们透露一个情况，就是在我们党内有两派，一个是温和派，一个是激进派——外国人讲，激进派就是左派——左派的领袖就是我！……”

室内的空气紧张到了极点。人们屏住了呼吸。一直在逐字逐句记录江青讲话的华克后来谈到当时人们的心情，说：“老说分裂党中央，她这不是公开在讲党中央的分裂吗？我们生怕她在这种场合点到周总理，要是那样就不好办了，看她当时激动的样子，是随时都可能把我们怕听的那几个字点出来的。”

好在江青没有丧失理智到那个地步，她没有点周恩来，但却点了邓小平的名字，那是在她说到“宋江架空晁盖，现在有人架空毛主席”的时候，一下子就转到了邓小平，她影射攻击邓小平向毛泽东封锁文件，“文件不给主席送，都是我批了才给主席看的嘛”，她还讲到主席对 邓小平是三七开，二八开。她

又突然破口大骂，说四届人大"弄了一帮乌龟王八蛋进了政府"。

在座的人如坐针毡，听也不是，不听也不是，坐也坐不得，走也走不了。事后大家嘀咕，都觉得江青的这番话关系重大，苏云悄悄对于彦夫说，这事恐怕不简单，说不定上边以后要追查，一些事追记一下，以备万一。

张天民当时也像听到炸雷似地被震得懵了，他知道江青的话虽然不是说他，但也和他有关，今天的事情到这儿绝没有完。他估计得很对。江青一旦提到了邓小平，顺便就把他拉出来了。

"张天民，你写信是听到了什么小道消息？"江青指点着张天民问，脸色阴沉得可怕。

"我没听到什么消息。"张天民既有所准备，回答得就也比较从容。

"没听到消息你敢写信？"江青的面孔板着像一块生铁，"你斗胆？"

"我是没听到……"张天民说。

"那我问你，你是什么时候写的信？"

"七月十八日。"

"好嘛！"江青象一位决心治人以罪的法官抓到了证据似地叫着，"主席十四日刚找我谈完话，十八日你就写信，你不知道就敢写？"

"主席是谈《创业》问题吗？"张天民鼓起勇气问了一句。

"是呀，"江青居然把实情说了出来，"你说，谁给你送了什么消息？"

"没人送消息。"张天民还是这句话，这时，他完全明白了，刚才那番话才是江青此次召见他们的主旨，她要通过追查，寻找证据，好把"分裂党中央"的罪名加到邓小平头上。因此，他更下定了决心，什么话也不讲。

"我知道你不会说，"江青这话分量很重，她急于了解情况，但是她没有办法，只好说，"我不问你了，你不说我也知道。"

张天民见她不追问，就更不说话。

"你不听我的话呀，"江青又说，"不听我的话，就是不听党的话。主席对我要求严格，你们一告状，主席就批评我。我怕主席生气，我都得听着。"说着，她做出一副受了委屈而又能忍辱负重的样子，同时，好像是在关心着张天民。她说："你不要同他们搞到一块去。主席给你的信做批示，是爱护你，我接见你，也是爱护你。我不接见你，以后翻过来就不好办了。"

她没有讲以后什么"翻过来"，但是人们都懂得她的弦外之音。邓小平在大寨露了一下面，就回北京去了，江青却在这里自由来去，随意讲话，而报纸上和电台里，对宋江和"投降派"的批判声日甚一日，虎头山上落叶惊秋，明眼人早窥见了中国政治局势的未来演变。但是，张天民已经没有退路可寻，"不好办"也得硬挺下去了。

九死一生献国策

"反革命"万言书存入革命博物馆

《人民日报》海外版上一则短讯，像一星灿烂的火花，从我的眼帘中闪过：

本报讯，四川省雅安地区一位名叫李天德的知识分子，一九七五年写的致中共中央、国务院的万言书——《献国策》原件，最近被中国革命博物馆作为革命文物收藏。《献国策》的核心是彻底否定"文化大革命"。……当时，李天德因写这份万言书被"四人帮"打成现行反革命，判处死刑，后经雅安地区中级人民法院改判为有期徒刑二十年，直到中国共产党十一届三中全会以后，他才得到平反。……

飞机。火车。汽车。千里迢迢，我从东海之滨的上海，赶到西南古城雅安——当年西康省的省会。

在雅安地区中级人民法院，我见到了刑二庭庭长杨正全。他曾为李天德平反冤案，熟知详情。他用一口浓重的四川话兴奋地告诉我："一九八五年四月，我们收到中国革命博物馆的来信。信中说，李天德的《献国策》是珍贵的革命文物，他们要征集、收藏原件，希望得到我院的支持。我们经过研究，同意把《献国策》原件移交中国革命博物馆，让千千万万的人——特别是那些没有经历过'文革'磨难的青少年，从中得到教育。"

"你们手头有《献国策》影印件吗？"我赶紧问道。

"你可以在这儿看到原件。"杨庭长告诉我，"李天德当时把《献国策》抄写了三份。其中两份投邮寄往党中央，一份亲自送往当时的中央办公厅接待站。这三份原件都在——十年前，那是作为李天德进行'现行反革命活动'的重大罪证保存的。这次送交中国革命博物馆，只是其中的一份原件。"

就这样，我在封面上赫然写着"案由：反革命"的案卷里，有幸全文拜读了《献国策》原件。这是一篇以生命为代价写下来的征讨"四人帮"的檄文……

震聋发聩、力透纸背的《献国策》

笔写下来的，斧头也砍不掉。在和煦明媚的春日，读着在一灯如豆的寒夜中写成的万言书，，我的心中充满着对作者的敬意。他超越了时代。他的许多真知灼见，即使在挣脱了"四人帮"的禁锢后的一九七七年、一九七八以至一九七九年，也未必为人们所接受。《献国策》的作者具有政治上的火眼金睛。

端端正正的字，写在二十二页五百字方格稿纸上。首页写着"献国策——致中共中央、'人大' 常委会"。

《献国策》锋芒所向，直指那场"好得很，就是好"的"文化大革命"。他指出：

"关于文化大革命，我认为是完全不必要的，坏处大大超过好处。

"〔A〕我们的许多好干部受到林彪一类的迫害。

"〔B〕我们的人民遭到前所未有的愚弄，受了坏人的唆使，像仇人一般互相厮杀。

"〔C〕让林彪一类大小坏蛋捞了便宜。小坏蛋搞打、砸、抢、抄、抓、奸淫、烧杀；大坏蛋搞阴谋诡计、篡党、夺政、搞法西斯主义。为一切仇杀、个人报复大开绿灯。

"〔D〕国民经济遭到建国以来仅次于'自然灾害'年的空前大破坏。中央当然不可能知道文革期间中全 国工农业产值的真实数目。

"〔E〕在精神道德方面，由于林彪搞的神秘主义宗教迷信，极权崇拜，使人们变得不诚实、伪善，变得奸滑。……"

他还进而从"文革"上溯"三面红旗"和反右派扩大化，痛斥种种"左"的所为：

"关于三面红旗，虽然有人极力肯定，但我要否定。……人民公社是'共产'风，大破坏，乌托邦的狂热。……层层的干部弄虚作假，谎报成绩，欺下瞒上。……大跃进的第二个年头（五九年）一切工农业产品减少，到了六〇年，就变得奇缺。……彭德怀的意见是对的、正确的。"

"大学生右派一律无罪释放。对治理国家大事确有独特进步见解者，可担任国家干部。"

他那犀利的笔锋，触及当时人们讳言的个人迷信，要求正确评价毛主席的功与过，尖锐地指出毛主席晚年的严重错误。

他建议废除干部终身制，明确提出"中央主席，不得连任二十年"。"总理、'人大'委员长和各部委，任职均不得超过十五年"。他认为："这样做，即（既）避免了形成个人专制和宗派集团，也造就了更多的国家领导人，让人民中的更多的优秀人物都有机会管理国家事务。"

他在万言书中，提出整整十二个方面的国策。

在同一案卷里，我又读到十年前——一九七六年二月二十四日雅安地区中级人民法院的《对现行反革命李天德审理总结》，我的心一下子收紧了。

"李犯天德曾因反革命犯罪两次判刑，不思悔改，公然流窜到首都，疯狂进行反革命活动，实属罪大恶极、屡教不改、死心塌地的反革命分子。建议判处李犯天德死刑，立即执行。"

人妖颠倒，明珠暗投，革命志士李天德险些被作为"反革命分子"押上断头台。九死一生，劫后幸存，我终于找到了依旧健在于人间的李天德……

（叶永烈）

共和国档案

新年献词

《人民日报》、《红旗》杂志、《解放军报》一九七五年元旦社论

团结战斗的一九七四年过去了，我国各族人民欢欣鼓舞地跨入了一九七五年。

在伟大领袖毛主席亲自发动和领导下，过去的一年，我们胜利地进行了批林批孔运动。亿万工农兵群众和革命干部、革命知识分子，进一步揭露了林彪反党集团的罪行，联系实际批判了林彪反革命的修正主义路线，批判了宣扬复辟、倒退、卖国的孔孟之道，提高了在无产阶级专政下继续革命的觉悟。上层建筑包括各个文化领域的社会主义革命正在前进。群众性的马克思主义理论队伍发展较快，毛主席倡导的研究理论、研究历史、研究现状的空气在许多单位大为浓厚。教育革命、文艺革命和卫生革命不断深入。社会主义的新生事物蓬勃发展。批林批孔运动巩固和发展了无产阶级文化大革命的胜利成果。全党、全军和全国各族人民更加团结。我国的无产阶级专政更加巩固。

革命推动了生产。农业在连续十二年丰收的基础上，又获得全面丰收。工农业总产值比一九七三年有新的增长。工业、基本建设和科学技术工作都获得了新的成就。我国市场繁荣，物价稳定，生产建设蒸蒸日上。这同资本主义世界生产衰退，失业增加，通货膨胀，面临深刻的经济危机形成鲜明的对比，显示了社会主义制度巨大的优越性。

一年来各条战线的胜利，特别是经过批林批孔运动，使人们从现实的和历史的阶级斗争中，更加深刻地认识到坚持党的基本路线的重要性。反修防修是一个长期的艰巨的斗争，我们决不可以松懈自己的斗志。一九六五年一月，毛主席又一次指出："**整个过渡时期存在着阶级矛盾、存在着无产阶级和资产阶级的阶级斗争、存在着社会主义和资本主义的两条道路斗争。忘记十几年来我党的这一条基本理论和基本实践，就会要走到斜路上去。**"这十年来，我们认真实践了毛主席这个教导。在当前的大好形势下，我们要继续牢记毛主席的这一教导。

在新的一年里，我们要坚持党的基本路线，普及、深入、持久地开展批林批孔运动，进一步搞好上层建筑各个领域的革命，巩固社会主义的经济基础，多快好省地发展经济建设和国防建设，加强党的领导，坚持群众路线，团结全国各族人民为伟大的社会主义事业而英勇奋斗。

批林批孔还要抓紧。要把主要的注意力放到学习和批判上来。对林彪、孔老二的批判，要抓住路线问题，抓住他们搞复辟、搞倒退的反动实质，从政治上、理论上批深批透，进一步用马克思主义世界观批判他们的唯心论和形而上学的反动世界观。少数没有很好批林批孔的单位，应当认真批一下。研究儒法斗争和整个阶级斗争的历史经验，做到古为今用，还需要继续努力。在批判中，要刻苦学习马克思主义、列宁主义、毛泽东思想。批判林彪资产阶级军事路线，应当同学习毛主席军事思想、加强战备、加强部队建设更紧密地结合起来。批孔应当同学习马克思主义关于阶级斗争、关于无产阶级革命和无产阶级专政的基本理论更好地结合起来。马克思的《哥达纲领批判》，列宁的《帝国主义是资本主义的最高阶段》和《国家与革命》，毛主席的《关于正确处理人民内部矛盾的问题》、《实践论》、《矛盾论》和主要的军事著作，还要深入学习。领导干部应当带头学，努力掌握马克思主义的立场、观点、方法，切实抓好马克思主义理论队伍的建设，这样，才能带领群众把革命大批判深入下去。

学习和批判要紧密联系实际。要根据不同情况确定不同的重点，做到有的放矢。要认真学习毛主席、党中央在批林批孔运动中的一系列指示，批判林彪分裂党，分裂革命队伍的罪行，，进一步促进革命团结。要推动上层建筑各个领域的社会主义革命的深入和前进，继续搞好斗、批、改，注意总结各方面的新经验和解决出现的新问题。要联系各个领域各条战线两个阶级、两条道路、两条路线斗争的实际，进行党的基本路线教育，坚持社会主义道路，反对资本

主义倾向。领导机关首先要把批林批孔运动搞好，站在群众运动的前头，并善于运用**一般和个别相结合**的方法来指导工作，抓好典型，抓好重点，抓好三分之一，扎扎实实地有步骤地解决本地区、本部门还存在的一些问题，把巩固无产阶级专政的任务落实到每个基层。联系实际时，要始终注意掌握斗争大方向，切实执行党的各项政策，严格区分两类不同性质的矛盾，特别是正确处理人民内部矛盾，准确地打击一小撮反革命分子的破坏活动。只有这样，才能团结百分之九十五以上的干部和群众，不断地巩固和发展大好形势。

今年是第四个五年计划的最后一年，我们要坚持**抓革命，促生产**，鼓足干劲，力争上游，努力完成和超额完成第四个五年计划。要继续贯彻执行**以农业为基础、工业为主导**的方针，按照农、轻、重的次序安排国民经济计划，大办农业，加强工业对农业的支援，加强基础工业，认真抓好国防工业。要发扬**独立自主，自力更生**的革命精神，深入开展**工业学大庆，农业学大寨，全国学人民解放军，解放军学全国人民**的群众运动。随着批林批孔运动的深入，必将出现一个社会主义建设的新高潮。我们对这一点要有足够的估计。要全心全意地依靠工人阶级，依靠贫下中农，调动一切积极因素，团结一切可能团结的人，加快社会主义建设的步伐。

人民解放军在保卫社会主义祖国、巩固无产阶级专政的斗争中，作出了很大贡献。在新的一年里，我们要用毛主席的无产阶级军事思想和军事路线进一步加强部队建设，认真搞好军事训练，加强政治思想工作，发扬革命英雄主义，加强军政团结，军民团结。要充分发挥民兵的战斗作用。全国军民都要进一步落实毛主席提出的**备战、备荒、为人民和深挖洞、广积粮、不称霸**的伟大战略方针。我们一定要解放台湾！

要继续加强党的建设，加强党的一元化领导。各级党委必须坚持**“要搞马克思主义，不要搞修正主义；要团结，不要分裂；要光明正大，不要搞阴谋诡计”**的原则，成为执行毛主席的无产阶级革命路线和政策的战斗指挥部。要实行民主集中制，开展积极的思想斗争，增强“一班人”的团结，进一步搞好各级领导班子的建设。要紧密联系群众，加强调查研究，坚持干部参加集体生产劳动的制度，接受群众的革命监督。党支部要发挥无产阶级先锋队的作用，党员要努力实践党章中规定的必须做到的五条，增强党的观念，遵守党的纪律。要在党的统一领导下，充分发挥革命委员会的作用，发挥工、农、妇、青等各种群众组织的作用。

过去的一年，毛主席的革命外交路线取得了新的成就。我国人民同全世界无产阶级和革命人民的团结进一步加强，同第三世界国家的合作日益发展，同世界各国人民的友好往来更加扩大。当前，天下大乱的国际形势继续朝着有利于各国人民的方向发展。国家要独立、民族要解放、人民要革命的历史潮流奔腾向前。第三世界国家已经成为反对两霸的革命斗争的主力军。两个超级大国的日子越来越不好过，世界更加动荡不安。我们要认真学习毛主席关于国际问题的科学分析，加强对国际形势的研究，特别是对苏美两霸的相互争夺和当前世界资本主义经济危机的研究。要继续执行毛主席的革命外交路线，为世界无产阶级的革命事业和人类的进步事业，作出应有的贡献。

“我们的事业是正义的。正义的事业是任何敌人也攻不破的。”在新的一年开始的时候，我们希望广大群众和干部都回顾一下过去的工作，议论一下形势和任务，订出本单位的大体规划，沿着毛主席的无产阶级革命路线，向着新的胜利奋勇前进！

（1月1日《人民日报》）

陕西省临潼县秦始皇陵东侧出土大批秦代兵马俑等珍贵文物

陕西省临潼县秦始皇陵东侧，发现了一处规模巨大的秦代陶俑坑。这次出土的大批形体高大、造型生动的兵马俑，为研究秦始皇时代的武士、兵器和秦代的雕塑艺术提供了珍贵的资料。

这一陶俑坑是当地人民公社社员在去年抗旱打井过程中发现的。随后，考古工作者同当地贫下中农一起进行了勘探清理。经探测，整个陶俑坑东西长二百一十米，南北宽六十米，深四点六米至六点五米，总面积为一万二千六百平方米。从去年七月开始，在坑的东端，已试掘清理了南北六十米、东西十六米、深四点六米约一千平方米的范围。发现从东面有五个斜坡门道，进门后，直达南北六十米的地面上排列着三列七十二路横队，共二百一十六个武士俑，脸面朝东。武士背后，整齐排列着人数壮观的四十路纵队。因现挖掘面积东西长只有十六米，四十路纵队武士俑只出土一小部分，计有三百一十四个，陶马二十

四匹。

为了掌握整个坑的全貌，又在坑中部，即距东面一百米处局部试掘，所出土的兵马俑，似为现露面的四十路纵队的延伸部分。据估计，此坑出土和未出土的武士俑约有六千左右，排列了一个完整的军阵场面。从现已发掘的部分看，武士俑和车骑有规律地间隔并对称排列，阵容严整。武士俑形体高一米八二，身着战袍铠甲，挟弓挎箭，或手执剑、矛、弩机等锋利的实用兵器。雄骏的陶马，形体大小也与真马相似，以四匹为编组，拖一辆战车。这些生龙活虎的武士和骏马集结的军阵场面，再现了秦始皇千里驰骋，南北征战，横扫奴隶主残余势力，统一中国的雄伟壮丽的图景。

这座地下建筑的地面铺着绳纹砖，梁架棚木已被火烧为灰烬。根据现场清理和文献记载，这批陶俑大体是秦始皇在世时制作的，距今两千一百多年。这个随葬的地下建筑可能在秦始皇死后，为项羽盗掘始皇陵时纵火烧毁的。

这批兵马俑的雕塑制作，显示了秦代劳动人民高度的智慧和高超的雕塑技巧。这些雕塑珍品，艺术手法明快细腻，风格朴素，具备了很高的艺术水平。陶俑、陶马与现实生活中的人和马大小相称，比例相宜，造型准确，俑、马各个细部雕塑极为精巧。俑发式多样，面容各异，姿态威武。马双耳直立前倾，额前两绺分鬃微向上翘，昂首嘶鸣，形象逼真。同时，俑、马骨肉质感很强，栩栩如生。这样大型的雕塑品，无论从数量上、质量上，以及从考古发现上看，都是举世罕见的。

现在出土的上万件文物中，还有非常珍贵的各种兵器等，显示了秦代社会生产力发展的水平。像铜兵器剑、镞、弩等，至今保存仍然完整。经光谱鉴别，其成分主要是铜锡合金，还含有镍、镁、铝、锌、铁、硅、锰、铊、钼、钒、钴、铬、铌十三种元素。特别是剑，至今不锈，锋光锐利。除各种铜器外，出土的还有许多铁器农具和金、玉、骨器，以及麻布、丝织品、皮革、木车等。

这批珍贵文物的出土，对林彪和苏修攻击秦始皇"毁灭文化"的谬论，也是一个有力的回击。

（新华社讯，7月12日《人民日报》）

我国精确测得珠穆朗玛峰海拔高度为八千八百四十八点一三米

我国测绘工作者最近对世界最高峰——珠穆朗玛峰进行了一次测量，精确测得珠峰峰顶的海拔高度为八千八百四十八点一三米（可简注为八千八百四十八米）。这一精确数字是在中国登山队今年攀登珠穆朗玛峰的过程中，在登山队队员的大力协助下测定的，是我国测绘工作者在毛主席革命路线指引下取得的新成果。

珠穆朗玛峰为地球之巅，有关它的海拔高度数据，历来为世界各国所注意。长期以来，我国和其他一些国家，都对珠峰的高度进行了多次测定。在这次我国精确测定珠峰高度以前，我国沿用的八千八百八十二米的珠峰高度数据，是本世纪初外国测定的。

经过无产阶级文化大革命和批林批孔运动，我国测绘工作者进一步提高了为无产阶级政治服务的自觉性，决心精确测定珠穆朗玛峰的海拔高度。他们在全国学习无产阶级专政理论的热潮中，从今年三月至五月，同中国登山队攀登珠峰的运动员一起，顶寒风，攀陡坡，跨冰川，战胜重重困难，把国家大地测量控制网推进到珠峰北麓的东绒布，中绒布，西绒布三条冰川，在海拔五千至七千多米的高地进行了三角、导线、天文、重力等测量作业，同时复测了定日到绒布寺的精密水准，为精确测定珠峰高度建立了可靠的测量控制基础。当我国九名登山运动员胜利地登上珠穆朗玛峰，首次在珠峰峰顶竖立测量觇标、测量覆雪深度后，我国测绘工作者在距珠峰峰顶七公里至二十一公里，海拔高度为五千六百米到六千三百米的十个三角点上同时观测，胜利地完成了测量珠峰平面位置和高度的测量任务，取得了完整的测量数据。此后，测绘工作者对所得的数据进行了严密的计算和归算，求得以青岛验潮站黄海平均海水面为基准的珠峰海拔高度为八千八百四十八点一三米（已扣除覆雪深度）的精确数据。

（新华社讯，7月24日《人民日报》）

湖北省江陵县凤凰山发掘一座西汉早期墓葬，出土一批重要文物和一具保存基本完好的男尸

最近在湖北江陵县纪南城凤凰山发现一座距今

二千一百四十多年的西汉早期墓葬，出土了一批有价值的文物，墓中一具男尸保存基本完好。

湖北江陵县纪南城，春秋战国时为楚国的郢都。公元前二七八年秦国"白起拔郢"后，楚都迁移，此地成为废墟。西汉时，城东南角凤凰山高地变为墓地。今年，湖北省纪南城文物考古工作队配合当地基本建设进行了大规模发掘。这座西汉早期墓葬，是凤凰山一六八号墓。墓坑为长方形土坑竖穴，有斜坡墓道。从地表至墓坑底部深近十米，葬具为一椁二棺，都保存得很好。椁室分头箱、边箱和棺箱三部分。木椁四周填塞青膏泥，其上用厚达五点二六米的青灰泥填实。椁室与外棺封闭不严密，有积水。内棺密封较好，棺内有绛红色棺液约十万毫升。内外棺盖都不在上面，而是在侧面，是一种较特殊的葬制。

发掘出土的随葬器物有五百多件。这些器物，主要放置在头箱和边箱内。头箱内放着木雕的车、船、马、牛等模型和木俑。边箱内放着漆、木、竹、陶、铜器等生活用具，还有竹简、竹牍、竹笥、铜钱（四铢半两钱），以及陶仓、灶的模型等。内棺、外棺还随葬有衣、冠、鞋、袜等丝麻织物。

漆器一百六十五件，绝大部分保存完好，都是在木胎外先上红漆，再上黑漆，先后用红、褐、金黄色漆描绘纹饰，色泽艳丽，图案优美，线条流畅。许多漆器上烙有"成市草"、"成市饱"字样。经初步研究认为，当时成都以制作漆器著称，这些漆器很可能是出自成都市府所辖的手工业作坊。

竹器的竹笈、竹笥中存放着生姜、红枣、小茴香、牛肉、猪肉和鱼等。特别是竹器中有一件天平衡杆，长二十九点二厘米，宽一厘米，厚零点三厘米，正中侧连一小铜环，两端下侧各有一铜钉，杆身正面有墨写文字一行，要求严格遵守统一的度量衡制度。同时，发现铜砝码一个，重一零点七五克。在一个竹笥中还发现一整套文具，包括：笔一支，用木制杆、竹制管，整支笔杆套在笔管里；墨五小碎块，墨色纯黑；石砚一个，附有研墨石一块，砚面和研墨石底部都有墨迹。

根据墓中出土的一件竹牍记载，墓主人生前为五大夫（五大夫系秦汉二十级军功中的九级爵，相当于当时县官爵位），入葬于汉文帝十三年（公元前一六七年）五月。死者口中含有玉印一颗，印文为阴刻篆文"遂"字，有可能即是死者的姓或名字。

墓主人尸体身长一百六十五点七厘米，体重五十二点五公斤。估计年龄五十多岁。发现时，浸泡在绛红色的棺液中。外观形态基本完整。皮肤尚有弹性。四肢大小关节都可以活动。牙齿齐全。出土后，进行了解剖检查。发现脑髓相当丰满，占颅腔五分之四左右，体积比马王堆一号汉墓女尸的脑髓大。内脏器官保持着完整的外形。解剖后的男尸已作了防腐处理，妥善保存。

目前，有关单位正在对出土文物和这具男尸作进一步的整理研究。

（新华社讯，7月22日《人民日报》）

中华人民共和国第四届全国人民代表大会第一次会议新闻公报

一九七五年一月十七日

中华人民共和国第四届全国人民代表大会第一次会议于一九七五年一月十三日至十七日在北京隆重举行。

大会的议程是：一、修改宪法；二、政府工作报告；三、选举和任命国家领导工作人员。

大会在人民大会堂举行。会场主席台上悬挂着伟大领袖毛泽东主席的巨幅画像。画像两边树立着鲜艳的红旗。大会选举了由二百一十八名代表组成的主席团。朱德、董必武、宋庆龄、康生、刘伯承、吴德、韦国清、赛福鼎、郭沫若、徐向前、聂荣臻、陈云、谭震林、李井泉、张鼎丞、蔡畅、乌兰夫、阿沛·阿旺晋美、周建人、许德珩、胡厥文、李素文、姚连蔚为主席团常务主席。吴德为秘书长。

在主席台前列就座的还有：周恩来、王洪文、叶剑英、邓小平、张春桥、江青、许世友、华国锋、陈永贵、陈锡联、李先念、李德生、姚文元、吴桂贤、苏振华、倪志福。

朱德委员长宣布大会开幕，全体代表热烈鼓掌。乐队奏国歌。

会上，张春桥同志代表中共中央作了《关于修改宪法的报告》。周恩来总理代表国务院作了《政府工作报告》。

从一月十四日起，全体代表认真讨论了中国共产党第十届中央委员会第二次全体会议提请大会讨论的《中华人民共和国宪法修改草案》和上述两个报告。

在筹备四届人大的过程中，全国经过广泛的民主协商，反复讨论，共选出代表二千八百八十五名。出席这次大会的代表共二千八百六十四人。他们当中有产业工人、农民、其他劳动人民、人民解放军、革

命干部、革命知识分子、爱国人士、归国华侨的代表。工农兵代表占百分之七十二。妇女占百分之二十二以上。五十四个少数民族都有代表参加。参加大会的还有十二名台湾省籍同胞的代表。许多代表是在无产阶级文化大革命和批林批孔运动中涌现出来的先进分子。第四届全国人民代表大会的组成，充分体现了以工人阶级为领导的以工农联盟为基础的、包括各爱国民主党派、爱国人士、爱国侨胞和港澳同胞在内的各族人民的大团结，反映了我们伟大的社会主义祖国欣欣向荣的兴旺气象。

大会正式开幕前，从一月五日到十一日举行了预备会，全体代表讨论了会议的主要文件和其他准备工作。

这次大会是在我国社会主义革命和社会主义建设取得辉煌成就，特别是无产阶级文化大革命取得伟大胜利，批林批孔运动取得很大成绩，国内外一片大好形势下召开的。大会自始至终洋溢着欢欣鼓舞、紧密团结、意气风发、斗志昂扬的气氛。这是一次团结的大会，胜利的大会。

一月十七日，全体代表一致通过了修改后的《中华人民共和国宪法》和张春桥同志所作的《关于修改宪法的报告》，一致通过了关于政府工作报告的决议，批准了周恩来总理所作的《政府工作报告》。代表们为完成了具有历史意义的光荣任务而响起了经久不息的掌声。

大会根据中共十届二中全会提出的候选人名单，经过认真讨论，用无记名投票方式，选出了第四届全国人民代表大会常务委员会委员长、副委员长、委员，任命了国务院总理、副总理、各部部长、各委员会主任。

当宣布选举结果和任命名单时，全场又一次响起了长时间的热烈的掌声。

代表们兴奋地表示，这次大会通过了新的中华人民共和国的根本大法，规定了今后我国社会主义革命和社会主义建设的宏伟任务，选举和任命了新的国家领导工作人员，这一切充分反映了全国各族人民在无产阶级专政下继续革命到底的共同愿望，必将极大地激发全国人民的社会主义革命积极性，加速社会主义建设的步伐，在我国的历史上产生重大的影响。

大会号召全国各族人民在毛主席为首的党中央领导下，更加紧密地团结起来，坚持党的基本路线，认真执行和勇敢捍卫新的宪法，努力实现大会提出的各项战斗任务，进一步发展大好形势，巩固和加强无产阶级专政，争取社会主义革命和社会主义建设的新胜利。

大会指出，全国人民要继续普及、深入、持久地开展批林批孔运动，刻苦攻读马列著作和毛主席著作，建立一支宏大的马克思主义理论队伍，用马克思主义占领整个上层建筑领域。要在党的一元化领导下，加强各级革命委员会的建设。要贯彻执行抓革命、促生产、促工作、促战备的方针，独立自主，自力更生，艰苦奋斗，勤俭建国，争取提前完成国民经济计划，为把我国建设成为社会主义的现代化强国而努力。

大会指出，当前天下大乱的国际形势，继续朝着有利于人民的方向发展。世界各种基本矛盾正在进一步激化，美苏两个超级大国争夺世界霸权越来越激烈，革命和战争的因素都在增长。各国人民对于世界大战必须有所准备。大会强调要继续执行毛主席的革命外交路线，坚持无产阶级国际主义，加强同社会主义国家，同世界被压迫人民、被压迫民族的团结，联合一切可以联合的力量，坚决支持第三世界争取和维护民族独立，捍卫国家主权，发展民族经济的斗争，支持第二世界国家和人民反对超级大国控制、威胁和欺负的斗争。大会号召全国人民和中国人民解放军指战员，坚决执行毛主席的深挖洞、广积粮、不称霸的方针，加强战备，随时准备歼灭一切敢于入侵之敌。我们一定要解放台湾！

全国各族人民团结起来，沿着马克思主义、列宁主义、毛泽东思想指引的道路胜利前进！

（新华社1975年1月18日讯，1月19日《人民日报》）

共和国历程——

1976年

导　言

1976年是“文化大革命”的最后一个年头。多年的“文化大革命”给党、国家和民族带来了严重的灾难，这些灾难到1976年达到了顶点，使命运多舛的全国各族人民经受了空前严峻的考验。这一年，党和人民同“文化大革命”的“左”倾错误和江青反革命集团的斗争也到了关键时刻，并最终在金秋十月胜利地粉碎了江青反革命集团，结束了“十年动乱”。

1976年是巨星陨落的一年，党和国家的卓越领袖周恩来、朱德和毛泽东相继逝世。1月8日，周恩来病逝。全国人民满怀悲痛，以各种方式悼念自己的总理。但是，“四人帮”公开阻挠、压制群众的悼念活动，并继续诬蔑攻击周恩来。这就激起了人民群众更大的义愤，从而引发了四五运动。

3月下旬起，首先从南京爆发了学生市民自发举行游行、集会，愤怒声讨“四人帮”、纪念周总理的活动。3月底至4月初，北京市群众从四面八方自发地聚集到天安门广场，在人民英雄纪念碑前用献花圈、花篮、挽联、悼词、诗歌、条幅、传单等方式，悼念周恩来，声讨“四人帮”。4月4日，来到天安门广场参加悼念活动的群众多达200万人次。这就是所谓的“天安门事件”。其他许多城市也爆发了群众抗议活动。当晚，中共中央政治局开会，将“天安门事件”定性为“反革命性质的反扑”。4月5日，民兵、卫戍部队和公安人员带着木棍包围广场，对群众进行殴打，并逮捕38人。4月7日，邓小平被解除一切职务。以“天安门事件”为代表的悼念周恩来、反对“四人帮”的强大抗议运动，实质上是拥护以邓小平为代表的党的正确领导，它为后来粉碎江青反革命集团奠定了基础。“天安门事件”后，全国大规模地公开“批邓”。

“树欲静而风不止”。7月28日，一场举世罕见的强烈地震在唐山、丰南一带发生。这场大地震，强度达到7.8级，震中烈度11度。震中为河北唐山，并波及到天津市、北京市，使人民的生命财产遭受极大损失。毛主席和党中央对灾区人民非常关怀，积极调动全国的人力、物力进行抗震救灾。

9月9日，毛泽东与世长辞。“四人帮”加紧进行篡夺党和国家最高领导权的阴谋活动。以华国锋、叶剑英、李先念为核心的中共中央政治局，和全国人民一起，同“四人帮”进行了针锋相对的斗争，并果断地于10月6日对江青、张春桥、姚文元、王洪文实行隔离审查。粉碎江青反革命集团的胜利，从危难中挽救了党和国家，使中国进入了一个新的历史发展时期。

共和国日历

政治

1月1日　《人民日报》、《红旗》杂志、《解放军报》发表元旦社论《世上无难事，只要肯登攀》。社论传达了毛泽东对邓小平提出的"以三项指示为纲"的指责，毛泽东说"安定团结不是不要阶级斗争，阶级斗争是纲，其余都是目。"社论编造说"最近教育战线那种刮右倾翻案风的奇谈怪论，就是代表资产阶级反对无产阶级的修正主义路线的突出表现。"社论把"怎样看待无产阶级文化大革命"抬到吓人的高度，就是"当前两个阶级、两条道路、两条路线斗争的集中反映"。社论鼓吹要继续保卫和发展"文化大革命"的"胜利成果"。

1月8日　中国共产党、中华人民共和国主要领导人之一，中国人民解放军创建人之一，中国杰出的革命家、政治家、军事家和外交家，中共中央副主席，国务院总理，政协全国委员会主席周恩来，因患膀胱癌，医治无效，于9时57分在北京逝世，终年78岁。

1月21日和28日　毛泽东先后提议，并经中共中央政治局通过，确定华国锋任国务院代总理和主持中央日常工作。为此，2月3日，中共中央发出1976年一号文件。没有实现当总理野心的张春桥，写下了对中央关于国务院代总理的决定充满怨恨的《1976年2月3日有感》，说中央的决定"来得快，来得凶，垮得也快。"

2月17日　《人民日报》发表社论《批判"三项指示为纲"》。社论未点名地批判邓小平，诬蔑邓小平是所谓"党内不肯改悔的走资派"，说邓小平还在搞"修正主义"。

2月下旬　江青、姚文元利用"反击右倾翻案风"另搞一套。江青私自召集参加打招呼会议的17个省、市、自治区和12个省、自治区的负责人开会，大骂邓小平。毛泽东发现后，批示："江青干涉太多了，单独召集12省讲话。"并要人转告华国锋，江青的讲话不对。"反击右倾翻案风"运动一开始，毛泽东强调指出："不要冲击工业、农业、商业、军队。"姚文元背着毛泽东，在2月25日发出了"工农业方面要考虑扩大批判"的指令。3月2日，《人民日报》发表《从资产阶级民主派到走资派》一文，煽动迫害老干部。

2月25日　中共中央召集各省、市、自治区和

各大军区负责人会议。华国锋代表中共中央讲话，他说："当前，就是要搞好批邓，批邓小平同志的修正主义错误路线，在这个总目标下，把广大干部、群众团结起来"。"对邓小平同志的问题，可以点名批判。"

3月初　中共中央发出文件《毛主席重要指示》，在党内指名批判邓小平。3月10日，《人民日报》发表社论《翻案不得人心》。社论传达了毛泽东对邓小平的"批判"。毛泽东说："社会主义革命革到自己头上了，合作化时党内就有人反对，批资产阶级法权他们有反感。搞社会主义革命，不知道资产阶级在哪里，就在共产党内，党内走资本主义道路的当权派。走资派还在走"。社论诬陷邓小平是"煽起右倾翻案风的那个人"。

3月5日　新华社播发了沈阳部队广大指战员纪念毛泽东发出"向雷锋同志学习"伟大号召十三周年的文章，文中引了周恩来给雷锋的题词。"四人帮"控制的《文汇报》在发表这条消息时，把周恩来的题词全部删掉。报纸出版后，广大人民群众纷纷提出质问。对此，王洪文说删掉题词是"屁大的事！"张春桥说"不要批评报纸了，报纸以后还要删！"

3月25日　《文汇报》在一篇消息报道中公然把周恩来打成"走资派"，文中写道："党内那个走资派反对以阶级斗争为纲，鼓吹阶级斗争熄灭论；孔老二要'兴灭国，继绝世，举逸民'，党内那个走资派要把被打倒的至今不肯改悔的走资派扶上台。"这一极为严重的反革命事件，首先激起了南京广大人民群众的抗议斗争。工人、学生走上街头，强烈要求揪出《文汇报》的黑后台，喊出"打倒张春桥"的口号。

4月5日　"天安门事件"发生。4月初，北京天安门广场人民英雄纪念碑周围每天有大批党员、工人、学生、干部甚至士兵和农民，最多时达到几十万人，自发地连续几天到天安门广场汇集。人们在人民英雄纪念碑前献花圈、花篮，张贴传单、朗诵诗词、发表演说，抒发对人民的好总理周恩来的悼念之情。痛斥"四人帮"的倒行逆施，并表示对代表党的正确领导的邓小平的支持。4月4日是清明节，首都人民的悼念活动达到高潮。数十万群众不顾重重禁令，涌向天安门广场，声讨"四人帮"，革命义愤愈益高涨。当晚，主持中央政治局工作的华国锋召集在京政治局委员开会，研究连日来天安门前悼念周恩来的情况。华国锋说："一批坏人跳出来了，写的东西有的直接攻击主席，很多攻击中央"，"很恶毒的"。吴德说："看来这是一次有计划的行动。邓小平从1974～1975年他作了大量的舆论准备，……今年出现这件事是邓小平搞了很长时间的准备形成的。""性质是清楚的，就是反革命搞的事件。"在江青等人的操纵下，会议认为天安门前聚集那么多人，公开发表"反革命"的演说，这是建国以来没有过的，是有"计划的，有组织的，反革命性质的反扑"，"是反革命煽动群众借此反对毛主席、反对中央，干扰、破坏斗争的大方向。"江青等人还蛮横地提出，清明已过，要连夜把花圈移走，要抓发表"反革命"演说的人。会议决定采取紧急措施，应付"更大事端"，其中包括从当晚开始清理天安门广场的花圈和标语，布置工人民兵和公安人员围住纪念碑，阻止群众去送花圈和集会，并且调动卫戍部队在二线待命。当时毛泽东病重，联络员毛远新将中央政治局会议讨论情况写了书面报告。报告中说，政治局分析了当时北京的情况，认为多数人是悼念总理，少部分有影射攻击中央的，个别是非常恶毒的。政治局认定，"这次是反革命性质的反扑"。"看出存在一个地下的'裴多菲俱乐部'，有计划地在组织活动。"毛泽东圈阅了这份情况报告。5日，广大群众继续涌向天安门。当群众发现他们献的花圈被收走了，听说还有人被抓了，异常气愤，于是要求"还我花圈"，"还我战友"，同一部分民兵、警察和战士发生了严重冲突。公安部门的"广播宣传车"和几辆汽车在混乱中受到损坏，天安门广场东南角的"工人民兵指挥部"着火，群众和民兵、警察都有被打伤的。中央政治局一部分人在人民大会堂注视着广场事态的变化。晚上6时半，由中共北京市委第一书记吴德出面发表广播讲话，声言"在天安门广场有坏人进行破坏捣乱，进行反革命破坏活动，""我们要认清这一政治事件的反动性，戳穿他们的阴谋诡计。""革命群众应立即离开广场，不要受他们的蒙蔽。"9时30分，1万名民兵、3,000名警察和5个营的警卫部队，带着木棍，封锁了天安门广场，对群众进行殴打逮捕。

4月6日　凌晨，部分在京中共中央政治局委员听取中共北京市委关于天安门事件的汇报，认为群众的行动是"反革命暴乱性质"并且决定继续组织3万民兵集中在天安门广场附近待命，派出9个营的部队在市区内随时机动。会议还建议中共北京市委将天安门事件写成材料通报全国，以便各地了解情况，有所准备。会后，毛远新向毛泽东书面报告了这次会议的决定，毛泽东表示同意。7日，毛泽东同意公开发表《人民日报》记者关于天安门事件的所谓"现场报道"和5日晚上吴德的广播讲话。经姚文元组织炮制的"现场报道"，捏造罪名，诬陷群众悼念周恩来总理是"反革命活动"，说天安门广场发生的事

件是“反革命事件”，“妄图扭转当前批邓和反击右倾翻案风的大方向”。毛泽东表示：据此撤销邓的一切职务，保留党籍，以观后效。以上待三中全会审议批准。并说：由中央政治局作决议，登报。这次，一、首都，二、天安门，三、烧、打，这三件好。性质变了。毛泽东还提出：华国锋任总理。这天下午，毛远新向毛泽东汇报了政治局讨论他上午的指示的执行情况，并请示晚上广播中共中央两个决议的问题。在谈到第一个决议任命华国锋为国务院总理的时候，毛泽东补充说：还要任党的第一副主席，并写在决议上。晚上，中央政治局开会，宣读并通过了中共中央的两个决议。第一个决议说：“根据伟大领袖毛主席提议，中共中央政治局一致通过，华国锋同志任中国共产党中央委员会第一副主席，中华人民共和国国务院总理。”第二个决议的内容是“中共中央政治局讨论了发生在天安门广场的反革命事件和邓小平最近的表现，认为邓小平问题的性质已经变为对抗性的矛盾。根据伟大领袖毛主席提议，政治局一致通过，撤销邓小平党内外一切职务，保留党籍，以观后效。”一个小时以后，中央人民广播电台立即向全国广播了这两个决议。

4月8日　《人民日报》发表《中共中央关于华国锋同志任中共中央第一副主席，国务院总理的决议》、《中共中央关于撤销邓小平党内外一切职务的决议》，还发表了吴德在天安门广场的广播讲话和“现场报道”：《天安门广场的反革命政治事件》。此后就在全国范围内批判邓小平的“修正主义路线”。4月18日，《人民日报》又发表社论《天安门广场事件说明了什么?》诬称邓小平是“右倾翻案风的总后台”，“从清华少数人的诬告信，到天安门广场的反革命政治事件，都有深刻的政治背景和阶级根源，其源盖出于邓小平。”

7月1日　中国共产党的优秀党员，老一辈无产阶级革命家，中国共产党在一个相当长时期的重要领导人张闻天病逝，终年76岁。

7月6日　中国共产党和中华人民共和国的主要领导人之一，中国人民解放军创建人之一，中国杰出的革命家、政治家和军事家，中共中央政治局委员，全国人大常委会委员长朱德，因病医治无效，于15时1分在北京逝世，终年90岁。

8月23日　《人民日报》发表社论《抓住要害，深入批邓》。1975年，邓力群主持撰写了《论全党全国各项工作的总纲》(初稿)，邓小平主持制订了《关于加快工业发展的若干问题》(讨论稿)，胡耀邦提出了《关于科技工作的几个问题》(讨论稿)(即《科学院工作汇报提纲》)。江青一伙诬称这三个文件是“三株大毒草”，是所谓“邓小平修正主义纲领的产物”。他们在《人民日报》的这篇社论中，对三个文件横加罪名，大动干戈。社论称“三株大毒草”集中反映了邓小平“那条反革命修正主义路线的极右实质”，系统地表达了邓小平的“修正主义观点”。社论编造说《论全党全国各项工作的总纲》是“邓小平复辟资本主义的政治宣言”；说《关于加快工业发展的若干问题》是“加快资本主义复辟”的工业管理条例；说《关于科技工作的几个问题》是“反对无产阶级在整个上层建筑领域对资产阶级实行全面专政的一个修正主义标本”。从8月13日到10月6日的50几天里，仅《人民日报》发表的所谓“批判三株大毒草”的文章就有110篇。

9月9日　中国最主要的马克思主义革命家、战略家和理论家，中国共产党、中国人民解放军和中华人民共和国的主要缔造者和领导人，中国人民的伟大领袖和导师，中共中央主席、中央军委主席、全国政协名誉主席毛泽东，在患病后经过多方精心治疗，终因病情恶化，医治无效，于0时10分在北京逝世，终年83岁。

9月中旬～10月初　毛泽东逝世后，江青反革命集团加紧了夺取党和国家最高领导权的阴谋活动。他们背着党中央，盗用中央办公厅的名义，私自通知各省、市、自治区，凡重大问题都要向他们请示报告。从12日起，“四人帮”一伙动员人们给江青写“效忠信”、“劝进书”；23日夜，姚文元布置一个单位给江青写信，说“你们给江青同志写一封信，表示你们坚决按主席指示办。信写好后经我转。”在写给江青的一些信里，有的提出要江青担任中共中央主席和中央军委主席，张春桥担任中共中央副主席、中央军委副主席，王洪文为中央军委第一副主席。9月末，江青到清华大学大兴农村分校讲话，诬陷邓小平“迫害毛主席”；要人们把苹果“留在最盛大的节日吃”，把胶卷留着“照重大的政治事件”。10月1日江青离开大兴分校时，要人们“等着特大喜讯，准备学习公报”。王洪文在10月2日私拍了准备上台时用的“标准像”，第二天又到北京市平谷县发表言论，说“中央出了修正主义，你们怎么办?打倒。”“今后还可出什么唐小平、王小平之类，要警惕”。张春桥派人去上海通知“四人帮”的死党要“提高警惕”要准备“打仗”。10月4日，“四人帮”在他们操纵的《光明日报》上发表《永远按毛主席的既定方针办》的文章，影射

攻击华国锋等党和国家领导人是“修正主义分子”，大造反革命舆论，准备最后夺权，6日上午，江青也拍了上台用的标准像。

10月9日　以华国锋、叶剑英、李先念为代表的党中央政治局，执行党和人民的意志，采取果断措施，对江青、张春桥、王洪文、姚文元实行隔离审查，毅然粉碎了江青反革命集团，结束了“文化大革命”这场灾难。

经济

4月21日　我国自行设计、研制、生产、施工的京沪杭中同轴电缆1800路载波通信干线建成并投产。这条线路全长1700多公里，纵贯8个省、市，穿过黄河、长江等200多条大小河流，安装现代化通信设备数千部(台)，各种元件近1000万个。这条线路容量大，电路稳定，保密性能好，抗灾和抗干扰性强。在一条线路上，能供沿途主要城市之间数千人同时通话。北京、天津、济南、上海、杭州之间，已通过1800路载波通信设备，开通了部分用户长途电话自动拨号业务，打长途电话就同在市内打电话一样，一拨号码，即可接通。这条线路是1969年底开始研制，1973年冬季开始施工的。

6月6日　第一座现代化10万吨级深水油港——大连新港建成投产。新港位于金县鲇鱼湾，有两个深水泊位，可以分别停靠10万吨级和5万吨级大型油轮。大连新港是1974年11月开始建设的重点港口工程，从设计到施工用了一年半时间，比原计划提前8个月。

7月6日　滇藏公路胜利建成并正式通车。这条公路是继川藏、青藏、新藏公路之后，从内地到西藏的第四条公路干线。滇藏公路南起云南下关，北至西藏自治区芒康，全长716公里，横跨金沙江和澜沧江，同川藏公路的南线接头，通往拉萨。滇藏公路的建成通车，进一步活跃了沿线各族人民的政治、经济和文化生活，加强了民族团结，促进了各项事业的发展。

7月　中共中央召开计划工作会议。由于“四人帮”的破坏，上半年国民经济计划完成得不好。“四人帮”利用这个机会，唆使他们在上海、辽宁的几个同伙发难，炮制了20份颠倒是非、捕风捉影的材料，诬蔑1975年的国务院务虚会是“经济领域里右倾翻案风的风源”，并追查所谓“风源”，在会上公然漫骂国务院领导同志，向中央领导同志发动攻击。

外交

2月21～29日　美国前总统理查德·尼克松访问我国。毛泽东、华国锋会见了尼克松，就广泛的问题进行了友好的交谈。华国锋同尼克松举行了会谈。

3月15～24日　老挝人民革命党总书记、老挝人民民主共和国总理凯山·丰威汉率党政代表团访问我国。华国锋同凯山举行了会谈。中老两国政府经济技术合作协定于18日在北京签字。

4月15日　我国政府代表同佛得角共和国政府代表签署关天建立外交关系的联合公报，决定自4月25日起建立外交关系并互派大使。

4月18～24日　阿拉伯埃及共和国副总统胡尼斯·穆巴拉克率埃及高级代表团访问我国。华国锋同穆巴拉克举行了会谈。

4月28～5月5日　新西兰政府总理罗伯特·马尔登访问我国。华国锋同巴尔登举行了会谈。两国政府关于航运互惠问题的换文于5月1日在北京签字。

4月30日　我国政府和尼泊尔政府关于西藏之间的通商、交通和其他有关问题的协定，从1976年5月2日起延长10年的协议，在加德满都举行换文仪式。

5月10日　新加坡共和国总理李光耀率代表团访问我国。华国锋同李光耀举行了会谈。

5月26～30日　巴基斯坦伊斯兰共和国总理佐勒菲卡尔·阿里·布托访问我国。毛泽东会见布托，华国锋同布托举行了会谈。30日，双方在北京发表了联合公报，并签订了两国政府科学技术合作协定和经济技术合作协定。

5月28日　我国政府代表同苏里南共和国政府代表于纽约签署关于建立外交关系的联合公报，决定自即日起建立大使级外交关系。

6月2～9日　尼泊尔国王比兰德拉·比尔·比克拉姆·沙阿·德瓦应邀访问我国。华国锋同比兰德拉举行会谈。

6月11～15日　马达加斯加民主共和国总统迪·埃·拉齐拉卡应邀访问我国。华国锋同拉齐拉卡举行了会谈。

6月20～27日　澳大利亚联邦总理马尔科姆

·弗雷泽应邀访问我国。华国锋同弗雷泽举行了会谈。23日，两国政府在北京签署了中国出土文物赴澳大利亚展览的协定。

6月30日　我国政府代表同塞舌尔共和国总统于维多利亚签署关于建立外交关系的联合公报，决定自即日起建立大使级外交关系。

7月15～20日　贝宁人民共和国总统马蒂厄·克雷库率代表团应邀访问我国。华国锋和克雷库举行了会谈。两国政府签订了经济技术合作议定书。

7月26～8月9日　博茨瓦纳共和国总统塞雷茨·卡马应邀访问我国。华国锋同卡马举行了会谈。8月8日，两国政府经济技术合作协定在北京签字。

8月20日　我国政府代表同中非共和国终身总统于班吉签署关于两国关系正常化的联合公报，决定自即日起实现两国关系正常化，恢复两国之间的外交关系，并互派大使级外交代表。

9月2日～9日　西萨摩亚国家元首马列托亚·塔努马菲利应邀访问我国。华国锋同马列托亚举行了会谈。8日，两国政府经济技术合作协定在北京签字。

科　技

4月23日　四川省石油管理局7002钻井队打成我国第一口6,011米的超深井，第一次钻穿了四川盆地的全部沉积岩层，获得了深部地层含石油和天然气情况的可贵资料。这口超深井的钻探，还积累了战胜深部地层高温、高压和复杂地质情况等技术难关的经验。

5月12日　我国自行研制、设计、生产、施工的，用晶体管960路和电子管600路微波通信全套设备，建成以北京为中心，连通全国20多个省、市、自治区的微波通信干线。

7月5日　我国万吨远洋科学调查船"向阳红5号"和"向阳红11号"在太平洋成功地进行了首次远洋科学调查，获得了大量的多学科的第一手资料。这次远洋科学调查的项目包括：海洋水文、海洋气象、海洋化学、海洋重力、海底地质、海底地貌、远洋通信、航海等多种学科。这次科学调查所使用的多种仪器设备是我国自己设计、制造和安装的。

7月25日　地质科学工作者采用古地磁方法首次测出1965年在云南元谋发现的"元谋人"的年龄为距今170万年左右，证明"元谋人"是我国迄今发现的最早的古人类。这样就把我国过去发现最早的猿人年代推前了100多万年，从而将祖国的历史开端推前到距今170万年以前。

8月30日　广东省博物馆和海南行政区文化局的考古人员两年来先后两次到西沙群岛进行文物考察，他们在当地政府和军民的支持协助下，进行了较大规模的文物发掘工作，获得了数以千计的文物资料。大量的文物资料无可争辩地证明，西沙群岛同南沙群岛、中沙群岛、东沙群岛一样，自古就是我国的神圣领土。

社会生活

3月8日　吉林省吉林地区降落了一次世界历史上罕见的陨石雨。这天下午，宇宙空间一颗陨星顺地球绕太阳公转的方向，以每秒10几公里的速度坠入大气层中。由于这颗陨星与稠密的大气发生剧烈的磨擦，飞至吉林地区上空时，燃烧、发光，成为一个大火球，15时1分59秒在吉林市郊区金珠乡上空发生爆炸。陨星爆炸后，以辐射状向四面散落。大量碎小的陨石散落在吉林市郊区大屯乡李家村和永吉县江密峰乡一带；稍大块的直落在金珠乡九座村、南兰村一带；最大的3块陨石沿着原来飞行的方向继续向偏南方向飞去，先后落在吉林市郊区九站乡三台子村、孤店子乡大荒地村和永吉县桦皮厂乡靠山村。最后一块在15时2分36秒坠地时，穿破1.7米厚的冻土层，陷入地下6.5米深处，在地面造成一个深3米、直径2米多的大坑，当时震起的土浪高达数十米，土块飞溅到百米以外。这次陨石雨散落的范围达480平方公里，其间包括吉林市郊区，永吉县、蛟河县的7个乡，人口10余万，没有造成任何伤亡和损失。中国科学院联合调查组赶赴现场，进行一系列科学考察工作。收集的陨石有100多块，总重量为2,600公斤。其中最小块的重量在0.5公斤以下，有3块每块重量超过了100公斤。最大的一块重量为1,770公斤，比美国诺顿陨石重691公斤，是世界上最大的一块陨石。吉林陨石收藏在吉林市博物馆，设有展览专馆。这次陨石雨无论是数量、重量和散落的范围，都是世界罕见的。它对于天文学、天体物理、高能物理、宇宙化学、天体史、地球史等方面的研究，都具有非常重要的价值。

5月29日　20时23分在云南省西部龙陵，潞西一带发生7.5级地震，22时0分在同一地区又发

生7.6级地震，震中位置为北纬24.6度，东经98.7度。中共中央向灾区人民发了慰问电并派出中央慰问团前往灾区慰问。国务院有关部门迅速进行救灾工作。由于地震工作部门对这次强烈地震有预报，在中共云南省委统一领导下，采取了预防措施，大大减轻了伤亡和损失。

7月28日　河北省唐山、丰南一带3时42分发生强烈地震，天津、北京市也有较强震感。据我国地震台网测定，这次地震为7.8级，震中烈度为11度。震中在北纬39.4度，东经118.1度。震中地区损失重大，累计死亡242,000多人，重伤164,000多人。当天中共中央向灾区人民发出慰问电。8月4日，中共中央、国务院派出以华国锋为总团长的中央慰问团慰问受灾群众，转达党中央、毛泽东对灾区人民的极大关怀。全国各省、市、自治区和人民解放军派出了大批医疗队、工作队，运出大批救灾物资，支援灾区人民的抗灾斗争。“四人帮”一伙却认为：“整个唐山才100万人口，全国有8亿人口，有960万平方公里，抹掉了唐山算得了什么！”同时攻击党中央是“以抗震救灾压革命、压批邓”。

8月16日　四川省北部松潘、平武一带22时6分发生强烈地震。成都市和甘肃省武都地区有强烈震感。据全国地震台网测定，这次地震为7.2级，震中在北纬32.7度，东经104.1度。由于地震部门对这次地震曾作了预报，中共四川省委在事前采取了防震措施，因而损失很小。

时事焦点

大背景介绍

1976年是“文化大革命”的最后一个年头。多年的“文化大革命”给党、国家和民族带来了严重的灾难，这些灾难到1976年达到了顶点，使命运多舛的全国各族人民经受了空前严峻的考验。这一年，党和人民同“文化大革命”的“左”倾错误和江青反革命集团的斗争也到了关键时刻，并最终在金秋十月胜利地粉碎了江青反革命集团，结束了“十年动乱”。

1976年是巨星陨落的一年，党和国家的卓越领袖周恩来、朱德和毛泽东相继逝世。1月8日，周恩来病逝。全国人民满怀悲痛，以各种方式悼念自己的总理。但是，“四人帮”公开阻挠、压制群众的悼念活动，并继续诬蔑攻击周恩来。这就激起了人民群众更大的义愤，从而引发了四五运动。

3月下旬起，首先从南京爆发了学生市民自发举行游行、集会，愤怒声讨“四人帮”、纪念周总理的活动。3月底至4月初，北京市群众从四面八方自发地聚集到天安门广场，在人民英雄纪念碑前用献花圈、花篮、挽联、悼词、诗歌、条幅、传单等方式，悼念周恩来，声讨“四人帮”。4月4日，来到天安门广场参加悼念活动的群众多达200万人次。这就是所谓的“天安门事件”。其他许多城市也爆发了群众抗议活动。当晚，中共中央政治局开会，将“天安门事件”定性为“反革命性质的反扑”。4月5日，民兵、卫戍部队和公安人员带着木棍包围广场，对群众进行殴打，并逮捕38人。4月7日，邓小平被解除一切职务。以“天安门事件”为代表的悼念周恩来、反对“四人帮”的强大抗议运动，实质上是拥护以邓小平为代表的党的正确领导，它为后来粉碎江青反革命集团奠定了基础。“天安门事件”后，全国大规模地公开“批邓”。

“树欲静而风不止”。7月28日，一场举世罕见的强烈地震在唐山、丰南一带发生。这场大地震，强度达到7.8级，震中烈度11度。震中为河北唐山，并波及到天津市、北京市，使人民的生命财产遭受极大损失。毛主席和党中央对灾区人民非常关怀，积极调动全国的人力、物力进行抗震救灾。

9月9日，毛泽东与世长辞。“四人帮”加紧进行篡夺党和国家最高领导权的阴谋活动。以华国锋、叶剑英、李先念为核心的中共中央政治局，和全国人民一起，同“四人帮”进行了针锋相对的斗争，并果断地于10月6日对江青、张春桥、姚文元、王洪文实行隔离审查。粉碎江青反革命集团的胜利，从危难中挽救了党和国家，使中国进入了一个新的历史发展时期。

主要热点如下：

- **●毛泽东两首诗词的发表**
- **●批“三项指示为纲”**
- **●周恩来逝世**
- **●清华大学“教育大辩论”**
- **●“四五运动”与“天安门事件”**
- **●公开“批邓”**
- **●国民经济再遭挫折**
- **●唐山大地震**
- **●毛泽东逝世**
- **●朱德逝世**
- **●粉碎“四人帮”**

一、毛泽东两首诗词的发表

背景介绍

1975年底开始的“反击右倾翻案风”运动，以不点名的方式批判邓小平，并影射周恩来。随着形势的发展，“反击右倾翻案风”运动愈演愈烈。1976年1月1日，《人民日报》发表了毛泽东写于1965年的词二首：《水调歌头·重上井冈山》和《念奴娇·鸟儿问答》。配合两首词的发表，《人民日报》、《红旗》杂志、《解放军日报》刊登了题为《世上无难事，只要肯登攀》的元旦社论。词二首和元旦社论的发表，标志着“反击右倾翻案风”运动进入了一个新阶段。

材料：

- 水调歌头
- 念奴娇

材料一　水调歌头

重上井冈山

一九六五年五月

久有凌云志，
重上井冈山，
千里来寻故地，
旧貌变新颜。
到处莺歌燕舞，
更有潺潺流水，
高路入云端。
过了黄洋界，
险处不须看。

风雷动，
旌旗奋，
是人寰。
三十八年过去，
弹指一挥间。
可上九天揽月，
可下五洋捉鳖，
谈笑凯歌还。
世上无难事，
只要肯登攀。

材料二　念奴娇

鸟儿问答

一九六五年秋

鲲鹏展翅，
九万里，
翻动扶摇羊角。
背负青天朝下看，
都是人间城郭。
炮火连天，
弹痕遍地，
吓倒蓬间雀。
怎么得了，
哎呀我要飞跃。

借问君去何方？
雀儿答道：
有仙山琼阁。
不见前年秋月朗，
订了三家条约。
还有吃的，
土豆烧熟了，
再加牛肉。
不须放屁，
试看天地翻覆。

（原载《诗刊》一九七六年一月号）
（1月1日《人民日报》转载）

二、批“三项指示为纲”

背景介绍

“反击右倾翻案风”运动新阶段的重要内容，是批判邓小平提出的“三项指示为纲”。“三项指示为纲”，实质是以国民经济为纲。从1975年10月至1976年1月，毛泽东发布一系列指示，批评“三项指示为纲”，指出：“安定团结不是不要阶级斗争，阶级斗争是纲，其余都是目。”江青集团利用毛泽东的指示，大批“三项指示为纲”，将矛头指向了周恩来和邓小平。

材料：

- 毛主席重要指示（辑录）

材料　毛主席重要指示（辑录）

（1975年10月——1976年1月）

社会主义社会有没有阶级斗争？什么“三项指示为纲”，安定团结不是不要阶级斗争，阶级斗争是纲，其余都是目。斯大林在这个问题上犯了大错误。列宁则不然，他说小生产每日每时都产生资本主义。列宁说建设没有资本家的资产阶级国家，为了保障资产阶级法权。我们自己就是建设了这样一个国家，跟旧社会差不多，分等级，有八级工资，按劳分配，等价交换。要拿钱买米、买煤、买油、买菜。八级工资，不管你

人多人少。

文化大革命是干什么的？是阶级斗争嘛。

为什么有些人对社会主义社会中矛盾问题看不清楚了？……问题是自己是属于小资产阶级，思想容易右。自己代表资产阶级，却说阶级矛盾看不清楚了。

一些同志，主要是老同志思想还停止在资产阶级民主革命阶段，对社会主义不理解、有抵触，甚至反对。对文化大革命两种态度，一是不满意，二是要算帐，算文化大革命的帐。

做了大官了，要保护大官们的利益。他们有了好房子，有汽车，薪水高，还有服务员，比资本家还厉害。社会主义革命革到自己头上了，合作化时党内就有人反对，批资产阶级法权他们有反感。搞社会主义革命，不知道资产阶级在哪里，就在共产党内，党内走资本主义道路的当权派。走资派还在走。

一百年后还要不要革命？一千年后要不要革命？总还是要革命的。总是一部分人觉得受压，小官、学生、工、农、兵，不喜欢大人物压他们，所以他们要革命呢。一万年以后矛盾就看不见了？怎么看不见呢，是看得见的。

对文化大革命，总的看法：基本正确，有所不足。现在要研究的是在有所不足方面。三七开，七分成绩，三分错误，看法不见得一致。文化大革命犯了两个错误，1. 打倒一切，2. 全面内战。打倒一切其中一部分打对了，如刘、林集团。一部分打错了，如许多老同志，这些人也有错误，批一下也可以。无战争经验已经十多年了，全面内战，抢了枪，大多数是发的，打一下，也是个锻炼。但是把人往死里打，不救护伤员，这不好。

不要轻视老同志，我是最老的，老同志还有点用处。对造反派要高抬贵手，不要动不动就"滚"。有时他们犯错误，我们老同志就不犯错误？照样犯。要注意老中青三结合。有些老同志七八年没管事了，许多事情都不知道，桃花源中人，不知有汉，何论魏晋。有的人受了点冲击，心里不高兴，有气，在情理之中，可以谅解。但不能把气发到大多数人身上，发到群众身上，站在对立面去指责。周荣鑫、刘冰他们得罪了多数，要翻案，大多数人不赞成，清华两万多人，他们孤立得很。

小平提出"三项指示为纲"，不和政治局研究，在国务院也不商量，也不报告我，就那么讲。他这个人是不抓阶级斗争的，历来不提这个纲。还是"白猫、黑猫"啊，不管是帝国主义还是马克思主义。

说每次运动往往伤害老工人和有经验的干部，那么反对陈独秀、瞿秋白、李立三、罗章龙，反对王明、张国焘，反对高岗、彭德怀、刘少奇、林彪都伤害了吗？说教育有危机，学生不读书，他自己就不读书，他不懂马列，代表资产阶级。说是"永不翻案"，靠不住啊。

小平从不谈心，人家怕，不敢和他讲话，也不听群众的意见。当领导此作风是大问题。

他还是人民内部问题，引导得好，可以不走到对抗面去，如刘少奇、林彪那样。邓与刘、林还是有一些区别的，邓愿作自我批评，而刘、林则根本不愿。要帮助他，批他的错误就是帮助，顺着不好。批是要批的，但不应一棍子打死。对犯有错误和缺点的人，我们党历来有政策，就是惩前毖后，治病救人。要互相帮助，改正错误，搞好团结，搞好工作。

（摘自《大动乱的年代》、《叶剑英在 1976》）

三、周恩来逝世

背景介绍

1976 年 1 月 8 日，国务院总理周恩来病逝于北京。作为中国共产党的优秀党员、伟大的无产阶级革命家、杰出的共产主义战士、中国人民久经考验的卓越的党和国家领导人，他的逝世是全党和全国人民的重大损失，也使本就沉重的国内政治形势更趋困难。遵照周恩来生前的遗言，他的骨灰撒在祖国的江河里和土地上。

材料：

- 党和国家领导人以及首都各界群众隆重举行周恩来同志追悼大会

材料　党和国家领导人以及首都各界群众隆重举行周恩来同志追悼大会

党和国家领导人以及首都各界群众代表五千多人，一月十五日下午隆重举行追悼大会，沉痛悼念中国共产党的优秀党员、伟大的无产阶级革命家、杰出的共产主义战士、中国人民久经考验的卓越的党和国家领导人周恩来同志。

周恩来同志逝世以后，全党全军全国人民沉痛

哀悼。这一天，全国下半旗致哀，停止一切娱乐活动。

追悼大会在人民大会堂举行。会场庄严肃穆。会场入口的横幅上面写着："中国人民伟大的无产阶级革命家、杰出的共产主义战士周恩来同志永垂不朽！"会场正中悬挂着周恩来同志的遗像，安放着周恩来同志的骨灰盒，上面覆盖着中国共产党党旗，周围摆满冬青和鲜花。会场四周挂着黑纱。

伟大领袖毛主席和中国共产党中央委员会送的花圈放在周恩来同志遗像两侧。

会场里还放着党和国家其他领导人送的花圈。送花圈的领导人是朱德、王洪文、叶剑英、邓小平、张春桥、宋庆龄、韦国清、刘伯承、江青、许世友、华国锋、纪登奎、吴德、汪东兴、陈永贵、陈锡联、李先念、李德生、姚文元、吴桂贤、苏振华、倪志福、赛福鼎、郭沫若、徐向前、聂荣臻、陈云、谭震林、李井泉、张鼎丞、蔡畅、乌兰夫、阿沛·阿旺晋美、周建人、许德珩、胡厥文、李素文、姚连蔚、王震、余秋里、谷牧、孙健。中国人民政治协商会议全国委员会副主席沈雁冰、帕巴拉·格列朗杰也送了花圈。

中共中央委员、周恩来同志的老战友、夫人邓颖超同志献的花圈，放在骨灰盒前面。

会场里还摆着人大常委会、国务院、中共中央军事委员会、政协全国委员会，以及中共中央各部门、国家机关各部门、各群众团体，中国人民解放军各总部、国防科委、各军兵种、军事院校、各大军区，二十九个省、市、自治区的党委和革委会，台湾省爱国同胞，以及上海市总工会、广州、南昌、武汉、南京、重庆、西安、延安等市的党委和革委会送的花圈。

参加追悼会的有：党和国家领导人王洪文、叶剑英、邓小平、张春桥、宋庆龄、江青、姚文元、李先念、陈锡联、纪登奎、华国锋、汪东兴、吴德、陈永贵、吴桂贤、苏振华、倪志福、郭沫若、徐向前、聂荣臻、陈云、谭震林、李井泉、张鼎丞、蔡畅、乌兰夫、阿沛·阿旺晋美、周建人、许德珩、胡厥文、李素文、姚连蔚、王震、余秋里、谷牧、孙健，政协全国委员会副主席沈雁冰、帕巴拉·格列朗杰，最高人民法院院长江华，以及党政军各部门负责人和各方面代表。

下午三时，中共中央副主席王洪文同志宣布追悼大会开始。参加追悼大会的全体同志在哀乐声中肃立默哀。

中共中央副主席、国务院副总理邓小平同志致悼词。

邓小平同志说："今天，我们怀着极其沉痛的心情，悼念中国共产党的优秀党员、伟大的无产阶级革命家、杰出的共产主义战士、中国人民久经考验的卓越的党和国家领导人周恩来同志。"

邓小平同志说："周恩来同志忠于党，忠于人民，为贯彻执行毛主席的无产阶级革命路线，争取中国人民解放事业和共产主义事业的胜利，英勇斗争，鞠躬尽瘁，无私地贡献了自己毕生的精力。在毛主席的领导下，周恩来同志对建设和发展马克思主义的中国共产党，对建设和发展战无不胜的人民军队，对夺取新民主主义革命的胜利，创建社会主义的新中国，对巩固工人阶级领导的以工农联盟为基础的各族人民的大团结，发展革命统一战线，对争取社会主义革命和建设事业的胜利，争取无产阶级文化大革命和批林批孔运动的胜利，巩固我国的无产阶级专政，都作出了不可磨灭的贡献，建立了不朽的功绩。全党全军全国人民衷心地爱戴他，尊敬他。

"周恩来同志在国际事务中，坚决贯彻执行毛主席的革命外交路线，坚持无产阶级国际主义。他对加强我党同各国马列主义政党和组织的团结，反对现代修正主义的斗争，促进国际共产主义运动的发展，对加强我国人民同各国人民特别是第三世界各国人民的团结，在和平共处五项原则的基础上争取同一切国家建立和发展关系，联合国际上一切可以联合的力量，进行反对帝国主义、社会帝国主义的斗争，同样作出了不可磨灭的卓越的贡献，赢得了世界人民的尊敬。

"周恩来同志的一生，是为共产主义事业光辉战斗的一生，是坚持继续革命的一生。他是我们全党全军全国人民学习的榜样。"

邓小平同志说，在悼念周恩来同志的时候，我们要学习他对马克思主义、列宁主义、毛泽东思想的无限忠诚，学习他全心全意为人民服务的高尚品质，学习他对敌斗争的坚定性，学习他坚强的无产阶级党性，学习他谦虚谨慎，平易近人，以身作则，艰苦朴素的优良作风，学习他同疾病作斗争的革命毅力和坚韧不拔的革命精神。

邓小平同志说："中国人民伟大的革命战士周恩来同志和我们永别了。我们要化悲痛为力量，在毛主席为首的党中央领导下，团结一致，以阶级斗争为纲，认真学习无产阶级专政的理论，坚持党的基本路线，坚持无产阶级专政下的继续革命，坚持毛主席的革命外交路线和政策，巩固和发展无产阶级文化大革命的胜利成果，为巩固无产阶级专政，反修防修，为把我国建设成为社会主义的现代化强国，为共产主义事业的胜利而奋斗。团结起来，争取更大的胜

利!”

邓小平同志致悼词后,全体同志向周恩来同志的遗像三鞠躬。

邓颖超同志参加了追悼会。党和国家领导人向邓颖超同志致以亲切的慰问。

遵照周恩来同志生前的遗言,周恩来同志的骨灰撒在祖国的江河里和土地上。

(1976年1月16日《人民日报》)

四、清华大学“教育大辩论”

背景介绍

周恩来逝世以后,“四人帮”公然阻挠和压制群众的悼念活动,并操纵舆论工具,继续诬蔑攻击周恩来、批判邓小平。所谓“清华大学‘教育大辩论’”,就是他们抛出的一发“重磅炮弹”。

材料:

·批判党内那个不肯改悔的走资派(节略)

材料 批判党内那个不肯改悔的走资派(节略)

——清华大学革命师生员工
紧紧抓住革命大辩论的斗争重点

二月六日《人民日报》发表的通讯《无产阶级文化大革命的继续和深入》,报道了清华大学的革命大辩论,遵照毛主席的战略部署,破浪前进。广大革命师生员工通过学习和大批判,不但看到了一条同毛主席的无产阶级革命路线相对抗的修正主义路线,而且找到了右倾翻案风的风源。这个风源,就是党内那个提出“三项指示为纲”的不肯改悔的走资派。

从去年十一月三日起,清华大学革命师生员工揭露和批判了本校坚持修正主义路线的极少数几个人,揭露和批判了教育界、科技界的党内不肯改悔的走资派。随着斗争的不断深入,他们越来越清楚地看到,教育界、科技界刮右倾翻案风的走资派,都同党内那个不肯改悔的走资派有着政治上、思想上、组织上的联系。他们的修正主义奇谈怪论,如出一辙,总根子就在党内那个不肯改悔的走资派那里。他们在大刮右倾翻案风的时候,一个个搬出“后台”来吓唬革命群众,这个后台就是党内那个不肯改悔的走资派。

毛主席教导我们:“什么‘三项指示为纲’,安定团结不是不要阶级斗争,阶级斗争是纲,其余都是目。”毛主席的重要指示,是反击右倾翻案风的锐利思想武器。清华大学党委引导广大革命师生员工,认真学习毛主席的指示,分析了去年夏季前后的斗争形势和阶级营垒,进一步认识了右倾翻案风的来龙去脉。去年春天,毛主席关于学习无产阶级专政理论的重要指示发表了,全党、全军和全国人民认真学习无产阶级专政理论的大好形势,吓坏几个蓬间雀。他们害怕革命群众掌握无产阶级专政的理论,害怕批判资产阶级法权,害怕批判修正主义,害怕无产阶级对资产阶级的阶级斗争,尤其害怕全党、全军和全国人民提高对林彪一类上台的警惕性。党内那个不肯改悔的走资派,慌慌忙忙抛出一个所谓“三项指示为纲”的修正主义纲领,全面对抗毛主席的无产阶级革命路线。在政治上,他以这个修正主义纲领,否定毛主席历来关于要以阶级斗争为纲的教导,妄图改变党的基本路线;在理论上,通过推行这个修正主义纲领,大肆贩卖阶级斗争熄灭论和唯生产力论;在组织上,以这个修正主义纲领为号召,纠集不肯改悔的走资派,算无产阶级文化大革命的帐,翻无产阶级文化大革命的案,向无产阶级猖狂进攻。其要害就是要继续推行刘少奇、林彪反革命的修正主义路线,效法孔老二“克己复礼”,复辟资本主义。

一股复辟倒退的右倾翻案风就这样刮起来了。在这股妖风甚嚣尘上的七、八、九三个月,党内那个不肯改悔的走资派得意忘形,露出了复辟狂的本相,接二连三地叫嚷:复辟“好得很”,“还乡团”“好得很”,为了复辟,“不怕打倒第二次”。在他的策划和鼓动下,教育、科技等战线的党内不肯改悔的走资派,向无产阶级反攻倒算越来越疯狂,右倾翻案风越刮越起劲。甚至有人咬牙切齿,扬言要“克己复仇”。

铁一般的事实严峻地摆在广大革命师生员工的面前,揭露和批判党内那个不肯改悔的走资派,势在必行。不批判他,就刹不住这股右倾翻案风,就不能打退资产阶级向无产阶级的猖狂进攻,就不能击破党内不肯改悔的走资派复辟资本主义的迷梦。有的工宣队员说得好:“揭露党内那个不肯改悔的走资派,是运动发展的必然趋势。它既是清华大学广大革命师生员工的强烈要求,也是全国人民的迫切愿望。”

……

党内那个不肯改悔的走资派,就是一个资产阶

级民主派。他带着剥削阶级深深的烙印，跑到无产阶级革命队伍中来。全国解放后，我们党开始进行社会主义革命，触动了他所代表的资产阶级的利益，他便同党分道扬镳，顽固地要走资本主义道路，反对社会主义革命，把地主资产阶级的复辟希望变成复辟的行动。文化大革命前十七年，他是刘少奇推行修正主义路线的同伙，也是刘少奇镇压革命群众和革命群众运动的主要帮凶。社会主义革命每前进一步，他就代表资产阶级，代表没有改造好的资产阶级知识分子，向无产阶级反攻倒算。他是资产阶级法权的卫道士。他之所以那样猖狂地要翻文化大革命的案，翻批林批孔的案，要抵制学习无产阶级专政理论的群众运动，原因就在这里。

清华大学广大革命师生员工，剖析了党内那个不肯改悔的走资派的历史，把他在刮右倾翻案风时所作的恶劣表演，同社会主义革命时期特别是文化大革命前的表现联系起来批判，深刻地认识了他的阶级本性。他要刮右倾翻案风，决不是偶然的。他一贯反对马克思主义的阶级斗争学说，搞修正主义，代表新老资产阶级的利益，镇压无产阶级革命群众和革命群众运动。在文化大革命中，党和革命群众揭露了他，批判了他，然后又挽救他，希望他能够改悔。但是，他却屡教不改，口头上说"永不翻案"，实际上，一旦大权在握，就全面地闹翻案，坚持推行那套"克己复礼"的修正主义黑货。

问题就在于，他头脑里的资产阶级王国长期没有触动。在革命群众运动的风头上，他制造种种借口，掩盖自己的阶级本性，保护这个资产阶级王国。自从文化大革命以来，不少犯过走资派错误的领导干部，接受了党和革命人民的批判和教育，改正了错误，沿着毛主席的革命路线前进了。而党内那个不肯改悔的走资派，却屡教不改，明知故犯，这哪里是什么"好心办了坏事"？这只能说明，具有无产阶级世界观的人，就坚定地走社会主义道路；坚持资产阶级世界观不愿改造的人，就要走资本主义道路。这就叫做无产阶级要按照无产阶级世界观改造世界，资产阶级也要按照资产阶级世界观改造世界。他那份"好心"，在地主资产阶级那里是能够博得连声喝彩的，而无产阶级看到的却是他复辟资本主义的险恶用心。

他硬是要搞修正主义，我们怎么办？无产阶级文化大革命给我们提供的最主要的经验是，发动群众，揭露修正主义，批判修正主义。不管他地位多高，资格多老，他搞修正主义，就要批判。顺着他，就意味着资本主义复辟，那是绝对不行的。清华大学革命师生员工正是以这种反潮流的革命气概，对党内那个不肯改悔的走资派展开了坚决的斗争。他们说："毛主席为我们党制定的政策，历来是'惩前毖后，治病救人'。我们就是要对症下药，象文化大革命中那样，再向他猛击一掌，以观后效。"

新华社记者　《人民日报》记者

（新华社讯，3月3日《人民日报》）

五、"四五运动"与"天安门事件"

背景介绍

"四五运动"是指1976年4月5日前后，在全国范围内掀起的以"天安门事件"为代表的悼念周恩来、反对"四人帮"的强大抗议运动。这是一次群众自发性革命活动。

"四人帮"借口"反击右倾翻案风"、"教育革命大辩论"，压制群众的悼念活动，甚至下令不准带黑纱，不准设灵堂，不准开追悼会等，妄图割断人民对总理的哀思。

3月5日，上海《文汇报》在刊载新华社一篇纪念雷锋的新闻稿时，将其中周恩来关于学习雷锋的题词全部删去。25日，该报头版发表一篇以《走资派还在走，我们就要同他斗争》为题的新闻报道，公然以"孔老二"、"党内那个走资派"影射攻击周恩来。人民群众抗议"四人帮"的倒行逆施，运动首先在南京爆发。

3月底至4月初，抗议运动的中心转移到首都北京。群众从四面八方涌至天安门广场，沉痛悼念周恩来，愤怒声讨"四人帮"。4月4日，来到天安门广场参加悼念活动的群众多达200万人次。"四人帮"歪曲事实，欺骗中央与毛泽东，将"天安门事件"定性为"反革命性质的反扑"。4月5日，群众运动被镇压，邓小平被诬为主谋而撤职。

材料：

- 中共中央关于南京大字报问题的电话通知
- 怀念敬爱的周总理
- 中共中央关于华国锋同志任中共中央第一副主席、国务院总理的决议
- 吴德同志在天安门广场广播讲话
- 天安门广场的反革命政治事件

材料一　中共中央关于南京大字报问题的电话通知

（一九七六年四月一日）

（一）据了解，最近几天，南京出现了矛头指向中央领导同志的大字报、大标语，这是分裂以毛主席为首的党中央，转移批邓大方向的政治事件。你们必须立即采取有效措施，全部覆盖这类大字报、大标语。对有关群众要做好思想工作。要警惕别有用心的人借机扩大事态，进行捣乱、破坏。

（二）对这次政治事件的幕后策划人，要彻底追查。

（三）所谓总理遗言，完全是反革命谣言，必须辟谣，并追查谣言制造者。

（四）任何人不准冲击铁路。

材料二　怀念敬爱的周总理

——一九七六年清明节天安门广场讲演词

（一九七六年四月四日）

首都钢铁公司　李铁华

阳春三月的连绵雨水，——那是我们八亿人民流不干的眼泪。清明时节的纷纷雪花——那是因为普天同哀！敬爱的周总理，我们慈祥的父亲！您的忠诚的儿女，看望您老人家来了。我们来自工矿、来自农村、来自部队！

我们的好总理呀！您忠于党、忠于人民，对敌人大义凛然、横眉冷对；对人民父亲般地关怀，母亲样地慈爱！您老人家光明磊落、胸怀宽阔、任劳任怨、从无倦态。您一辈子工作、战斗，战斗、工作，不辞辛苦，不分昼夜，您为中国革命和建设事业，英勇斗争，鞠躬尽瘁。

您老人家是活活累死的呀，总理！！……（讲演者和群众一起失声痛哭，群众高呼口号：总理永垂不朽！）临死前对人民还是那样地热爱，您把骨灰都用来造福于人民。这样崇高的人格，这样无私的品德，古今中外，有谁能与您媲美！人类最好的品质您都具备，您是马列主义共产党人的真正表率！因此，您老人家不需要人家歌功颂德，因为您老人家高大的形象，早已在人们心中树起来！因此，您老人家不需要人家给您立传树碑，因为您老人家的丰功伟绩，永远在我们八亿人民心中铭刻！人民心中的巨碑，永远砸不碎！人民心中的形象，万代放光辉！（群众高呼口号）

敬爱的总理，我们慈祥的父亲，我们祝愿您老人家在马克思、列宁那里得到最好的款待。敬爱的总理，我们慈祥的父亲，您和我们永远在一块儿，为了共产主义的事业，奋不顾身、机智勇敢、坚定沉着、信心百倍，永远战斗在无产阶级的政治大舞台！

（群众口号声："谁反对周总理就坚决打倒谁！""警惕中央出假马列主义者！""周总理永垂不朽！"）

同志们，我们发现有那么一小撮人，把矛头对准周总理，这是我们绝不允许的！（口号："谁反对周总理就打倒谁！""用生命保卫周总理！"）同志们，我是个工人。我们这里还有很多来自农村的，刚才有来自大兴县的农民，也有来自部队的同志，……爱总理的心情是一样的。今天成千成万的工农兵群众涌向天安门，这就是人心所向！（口号声"人心所向"……）

总理得人心，人民敬爱周总理，这就是历史最好的见证！同志们，解放军同志们，工人同志们，农民同志们，斗争是尖锐复杂的。但是，我们要坚定信心，把那些野心家、阴谋家彻底打垮！

（原载1978年11月19日《北京日报》）

材料三　中共中央关于华国锋同志任中共中央第一副主席、国务院总理的决议

中共中央关于华国锋同志任中国共产党中央委员会第一副主席、中华人民共和国国务院总理的决议

根据伟大领袖毛主席提议，中共中央政治局一致通过，华国锋同志任中国共产党中央委员会第一副主席，中华人民共和国国务院总理。

中　共　中　央

一九七六年四月七日

（新华社1976年4月7日讯，4月8日《人民日报》）

材料四　吴德同志在天安门广场广播讲话

吴德同志四月五日在天安门广场发表广播讲话，全文如下：

同志们！

近几天来，正当我们学习伟大领袖毛主席的重要指示，反击右倾翻案风，抓革命、促生产之际，极少

数别有用心的坏人利用清明节，蓄意制造政治事件，把矛头直接指向毛主席，指向党中央，妄图扭转批判不肯改悔的走资派邓小平的修正主义路线，反击右倾翻案风的大方向。我们要认清这一政治事件的反动性，戳穿他们的阴谋诡计，提高革命警惕，不要上当。

全市广大革命群众和革命干部，要以阶级斗争为纲，立即行动起来，以实际行动保卫毛主席，保卫党中央，保卫毛主席的无产阶级革命路线，保卫我们社会主义祖国的伟大首都，坚决打击反革命破坏活动，进一步加强和巩固无产阶级专政，发展大好形势。让我们团结在以毛主席为首的党中央周围，争取更大的胜利！

今天，在天安门广场有坏人进行破坏捣乱，进行反革命破坏活动，革命群众应立即离开广场，不要受他们的蒙蔽。

（新华社1976年4月7日讯，4月8日《人民日报》）

材料五　天安门广场的反革命政治事件

四月上旬，在首都天安门广场，一小撮阶级敌人打着清明节悼念周总理的幌子，有预谋、有计划、有组织地制造反革命政治事件。他们明目张胆地发表反动演说，张贴反动诗、标语，散发反动传单，煽动搞反革命组织。他们用影射和赤裸裸的反革命语言，猖狂地叫嚣“秦始皇时代已经过去”，公开打出拥护邓小平的旗号，丧心病狂地把矛头指向伟大领袖毛主席，分裂以毛主席为首的党中央，妄图扭转当前批邓和反击右倾翻案风斗争的大方向，进行反革命活动。

四月五日，这种反革命活动达到了高潮。八点左右，一辆市公安局的广播宣传车被砸，车子被推翻在地，车身和喇叭都被砸扁了。九点以后，人民大会堂门口围了一万多人。广场上人最多时，估计近十万人。这当中除极少数制造事端的坏人外，绝大多数是过路围观的群众。一部分人在纪念碑周围，绝大部分集中在广场西边、人民大会堂东门外。有十来个青年被闹事的坏人围打，他们头上都被打起了几个大血包，脸浮肿，流着血。闹事的暴徒叫着：“打死他！打死他！”一个警卫战士出来劝阻几句，立刻被闹事的坏人把领章、帽徽全扯撕掉，衣服被撕开，打得满脸是血。这些坏人还猖狂说：“这个场面谁镇得了，中央没一个人治得住，他要是来今天也就回不去了！”反革命气焰极为嚣张。许多群众极为气愤地说：“从解放以来，天安门广场一直是我们伟大领袖毛主席检阅革命群众的地方，绝不容许发生这样的反革命事件！”几百个工人民兵，为了保卫人民大会堂，排着队走上大会堂走廊，被闹事的坏人阻割成几段。这帮坏家伙还不断狂呼反动口号，人群中谁要反对他们，就被这帮家伙乱拳猛揍，打得头破血流。有的人被打后还拉到纪念碑前罚跪、“认罪”。

十一时五分，许多人又涌向天安门广场东边的历史博物馆。博物馆前一个女同志出来劝阻，马上被拉去打了一顿。这时，有一帮坏人围着广场东南角、钟楼旁边的一座解放军营房，砸了门，占了房子。几个理着平头的家伙，拿着半导体话筒，轮着用嘶哑了的声音煽动。将近十二点，有的闹事的人还宣布成立什么“首都人民悼念总理委员会”。一个戴眼镜的坏人扬言限公安局十分钟答复，不答应条件就砸烂公安部门。

十二时三十分，天安门广场值勤警卫战士为了保卫解放军营房，排队向营房走去。闹事的坏人竟煽动地高呼：“人民子弟兵与人民站在一起！”“受蒙蔽无罪！”然后，一辆上海牌小轿车被他们推翻在地，点火烧毁。被派去的消防人员、警卫战士都被阻，一辆消防车被破坏。这些坏家伙说灭火就是“镇压群众运动”，好几个消防队员被打出血。

十二时四十五分，一队人民警察赶来支援，也被轰被阻。好几个人民警察的帽子被闹事的人摘下抛向空中。还有人向人民警察队伍中扔小刀、匕首之类的凶器，有几个民警被围打。

当日下午，这一小撮反革命分子的破坏活动更加猖狂。他们烧毁了给值勤工人民兵送水、送饭和公安部门的汽车，一共四辆。五点左右，这伙坏人又冲进那座营房，带走和殴打了门口的警卫战士，砸开底楼的窗门，把屋里的东西洗劫一空。收音机、被子、床单、衣服、书籍等全部都被这帮反革命分子扔进火堆，还烧毁和砸烂了首都工人民兵的自行车数十辆。现场黑烟冲天，一片反革命喧嚣声。营房的玻璃几乎全被砸碎，接着他们就放火烧着了这座营房。

广大革命群众对这场反革命政治事件极为仇恨。但这一小撮坏人竟得意洋洋地说：“这就是群众的力量。”还狂妄地说：“现在谁也管不了，来一个团一个军也不顶用。”等等，反动气焰极为嚣张。

请看，这伙反革命分子是怎样以极其腐朽没落的反动语言，含沙射影地、恶毒地攻击诬蔑伟大领袖毛主席、常中央的领导同志的：

“欲悲闻鬼叫，我哭豺狼笑，洒血祭雄杰，扬眉剑

出鞘。中国已不是过去的中国，人民也不是愚不可及，秦皇的封建社会已一去不返了，我们信仰马列主义，让那些阉割马列主义的秀才们，见鬼去吧！我们要的是真正的马列主义。为了真正的马列主义，我们不怕抛头洒血，四个现代化日，我们一定设酒重祭。”

这伙反革命分子所谓反对“秦皇”，要“真正的马列主义”，完全同林彪反革命政变计划《“571 工程”纪要》中的语言一样，是彻头彻尾的反革命煽动。这伙反革命分子把矛头指向伟大领袖毛主席，指向以毛主席为首的党中央，吹捧邓小平反革命的修正主义路线，更加暴露了他们要在中国搞修正主义、复辟资本主义的罪恶目的。

在这几天里，这帮家伙不仅写反动诗词，而且贴出反动传单。他们为邓小平歌功颂德，妄图推出邓小平当匈牙利反革命事件的头子纳吉。他们胡说什么：“由邓小平主持中央工作，斗争取得了决定性胜利”，“全国人民大快人心”。还恶毒地攻击诬蔑说：“最近所谓的反右倾斗争，是一小撮野心家的翻案活动。”这些家伙公然反对毛主席亲自发动和领导的反击右倾翻案风的伟大斗争，反革命气焰嚣张至极。

但是，反革命分子猖獗之时，也就是他们灭亡之日。他们非常孤立，不得人心。就在这伙坏家伙制造事端、行凶作恶、捣乱破坏的时候，许多革命群众勇敢地站出来斥责他们的反革命行径，同他们斗争。广场上执行任务的首都工人民兵、人民警察、警卫战士和在场的革命群众，紧密配合，英勇战斗，用实际行动保卫毛主席，保卫党中央，保卫毛主席的革命路线，保卫社会主义祖国的伟大首都。

下午五时，这一小撮坏人再次放火烧那座营房时，警卫战士冒着生命危险，进行救火。为了保护人民大会堂的安全，首都工人民兵一百多人被打伤，重伤十余人。警卫战士被抓走六人，多人受伤。人民警察始终冒着危险在战斗。首都工人民兵指挥部的领导同志，在营房被困、火烧到二层楼的危急情况下，仍在三层楼坚持斗争。电话员在紧急时刻，沉着机智地向有关领导部门报告了消息。

晚上六点半，吴德同志的讲话广播后，广场上过路围观和受蒙骗的群众绝大部分都很快离开。但是，还有一小撮反革命分子继续顽抗，他们在人民英雄纪念碑的周围又贴出了一些反动诗词。九时半，数万首都工人民兵接到了北京市革命委员会的命令后，在人民警察和警卫战士的配合下，采取了果断措施，实行无产阶级专政。英雄的首都民兵士气大振，雄赳赳、气昂昂地排着队伍，开进天安门广场，进行有力的反击。他们把仍在纪念碑一带作案、闹事的坏蛋，团团围住，将其中现行犯和重大嫌疑分子，拘留进行审查。这一小撮张牙舞爪的坏人，在强大的无产阶级专政面前，不堪一击，一个个如丧家之犬，蹲在地上直打哆嗦；有的慌忙把身上的匕首、三角刀和抄有反动诗词的本本交出来；几个拔出匕首妄图行凶顽抗的罪犯，受到了应有的惩罚。广大革命群众拍手称快，全市人民热烈拥护，一致赞扬首都工人民兵、人民警察、警卫战士的革命行动。

（4 月 8 日《人民日报》）

六、公开“批邓”

背景介绍

“天安门事件”被镇压以后，4 月 8 日，《人民日报》公布中共中央政治局《关于撤销邓小平党内外一切职务的决议》等两个决议，并发表《天安门广场的反革命政治事件》的报道，诬蔑说：天安门广场事件是有预谋、有组织、有计划的“反革命政治事件”，“一小撮阶级敌人”“妄图抬出邓小平当匈牙利反革命事件的头子纳吉”。此后，全国大规模地公开“批邓”。“四人帮”活动更加猖獗。

材料：

· 群众是真正的英雄

材料　群众是真正的英雄

打开最近一个时期的报纸，人们不断读到一些基层单位的同志，在去年就自觉抵制邓小平的右倾翻案风的事迹，从中受到很大的教育和鼓舞。

清华、北大、朝农的广大革命师生，一直同邓小平的修正主义路线“对着干”，这是大家都熟悉的。下面列举一些其他地方的材料：

当“三项指示为纲”传到辽宁北部山区的柴河铅锌矿时，党委书记带领党委“一班人”认真学习毛主席指示，坚决顶住，并作出决定：今后不管是写文章、讲话，还是上报材料，不能用“三项指示为纲”，要提毛主席历来教导我们的“以阶级斗争为纲，坚持党的基本路线”。（见三月二十七日《人民日报》）

去年夏天，邓小平炮制的“三项指示为纲”传到

了上钢五厂。有人问二车间理论小组的一位同志："这个'三项指示为纲'到底对不对？"这位同志果断地回答道："不对，这和毛主席历来的教导不符合。"（见五月十三日《文汇报》）上海星火零件厂一位团支部书记，在去年七月全厂干部会上旗帜鲜明地指出："'三项指示为纲'，实际上是反对用政治统帅经济，统帅业务。"（见四月二十二日《解放日报》）

天津小靳庄大队党支部书记听到"三项指示为纲"以后，觉得很不对味，既不向群众传达，更不去贯彻执行。当邓小平刮起攻击和污蔑小靳庄的歪风时，党支部脚步没有乱，贫下中农腰杆没有软。他们说："'十二级台风'算个啥，干，和它专开对头车！"（见二月二十六日《人民日报》）

武汉警备区某部六连一位二十二岁的战士，去年九月听了邓小平一个"讲话"的传达，感到他不讲阶级斗争，不讲路线，却大谈什么"整顿"，宣扬什么打硬仗就是"打钢仗"等等，是同毛主席唱反调。联系邓小平过去鼓吹的"白猫黑猫"那一套，他觉得这是事关路线的大问题，毅然决然地给毛主席写信谈了自己的看法。（见五月九日《长江日报》）

像这样的例子，还可以举出许多。

伟大领袖毛主席历来教导我们，群众是真正的英雄。毛主席在无产阶级文化大革命中多次支持了人民群众的首创精神，发现、总结和推广了许多新生事物，推动了整个运动不断向前发展。在批判邓小平、反击右倾翻案风的斗争中，毛主席又一次指出："群众是真正的英雄，而我们却是幼稚可笑的"，"往往是下级水平高于上级，群众高于领导，领导不及普通劳动者，因为他们脱离群众，没有实践经验。"事实完全证明了毛主席深刻揭示的这个历史唯物主义的真理，证明了经过无产阶级文化大革命的锻炼，广大群众阶级斗争、路线斗争的觉悟大大提高了，识别真假马克思主义的能力大大提高了，对于修正主义的免疫力和战斗力大大增强了。有了这样英雄的群众，我们的党、我们的国家大有作为，大有希望。

为什么这些普通群众和基层干部敢于同邓小平的修正主义路线斗争呢？因为他们坚定地实践了毛主席关于在无产阶级专政下继续革命的理论。经过文化大革命，毛主席关于社会主义社会的阶级和阶级斗争的分析，关于千万不要忘记阶级斗争的教导，已经牢牢地扎根在他们思想中。他们要革命，要前进，要求逐步限制资产阶级法权，要求在经济基础和上层建筑的各个领域不断铲除"旧社会的痕迹"，造成使资产阶级既不能存在也不能再产生的条件。他们懂得，走社会主义道路，是占人口百分之九十五以上的人民群众的根本要求。党内走资派推行修正主义路线，搞复辟，搞倒退，完全站到了广大群众的对立面，必须起来同他们斗争。这种无产阶级革命精神极其可贵，值得大家学习。

人民群众不但坚决反对修正主义，而且善于识别修正主义。这是因为他们努力用马克思主义、列宁主义、毛泽东思想武装了自己的头脑。上面谈到的那些同志，当邓小平的修正主义货色刚一出笼，就嗅出它的味道不对。他们所以能做到这一点，毫无例外，都是由于认真学习马列和毛主席著作，努力掌握马克思主义基本观点。正是借助马克思主义这个政治上的望远镜和显微镜，人们的眼界宽阔了，目光敏锐了，不管修正主义如何乔装打扮，变换花样，都能扯下它的伪装，剥去它的画皮。路线斗争不可知吗？上当受骗是注定不可避免的吗？不对。问题在于是否"认真看书学习，弄通马克思主义"。

无产阶级文化大革命以来，毛主席多次强调，一个路线，一种观点，要经常讲，反复讲，"要使广大革命群众都知道"。毛主席提出列宁为什么说对资产阶级专政，这个问题要搞清楚时，也强调"要使全国知道"。毛主席号召开展对《水浒》的评论时，又强调"使人民都知道投降派"。毛主席把党内两条路线斗争拿到群众中，发动亿万人民揭露和批判修正主义，创造了无产阶级专政下继续革命极其重要的新鲜经验。在当前的批邓运动中，我们要很好运用这个经验。这次批邓是在各级党委领导下进行的。领导要向群众学习，上级要向下级学习。要更充分地发动群众，发扬群众的首创精神，集中群众的智慧，引导群众沿着毛主席革命路线继续前进，把邓小平反革命的修正主义路线批深批透，把反击右倾翻案风的伟大斗争进行到底。

（5月29日《人民日报》社论）

七、国民经济再遭挫折

背景介绍

1976年，是"四人帮"对国民经济破坏最严重的一年。江青集团通过"反击右倾翻案风"公开"批邓"等一系列手段，加紧进行篡党夺权的阴谋活动，使国民经济陷于崩溃的边缘，却大肆宣传什么"生产建设蓬勃发展"。然而，事实胜于雄辩。

材料：

·“反击右倾翻案风”使国民经济再遭挫折（节录）

材料 “反击右倾翻案风”使国民经济再遭挫折（节录）

（1985年5月）

柳随年 吴群敢

……

1976年，是国家多事之秋，也是“四人帮”对国民经济破坏最严重的一年。周恩来、朱德、毛泽东等党和国家领袖相继逝世，邓小平等久经考验的老一辈革命家遭受诬陷离开工作岗位，“四人帮”认为时机已到，更加紧进行篡党夺权的阴谋活动，并把国民经济拖到崩溃的边缘。1976年工农业总产值只比上年增长1.7%，大大低于计划要求增长7－7.5%的速度。其中，农业增长2.5%，比计划要求低1.5%，工业增长1.3%，比计划要求低6.9－7.7%。主要产品产量，粮食5726亿斤，比上年只增长0.6%，完成计划的99%；棉花4111万担，减少13.7%，完成计划79%；钢2046万吨，减产14.4%，完成计划79%，还低于1971年的水平；原煤4.83亿吨，只增长0.2%，完成计划101%；原油8716万吨，增长13.1%，完成计划的低限指标；发电量2031亿度，增长3.7%，完成计划96.3%；棉纱1080万件，减少7.1%，完成计划88%；铁路货运量8.4亿吨，减少5.5%，完成计划93%。基本建设投资，国家预算内投资完成294亿元，加上地方自筹投资完成359.5亿元，比上年减少32.3亿元。固定资产交付使用率为58.9%，比上年下降5%。全部建成的大中型项目85个，比上年少82个，是建国后投资效率最差的年份之一。社会商品零售总额完成1339亿元，比上年增长5.3%；进出口贸易完成134.4亿美元，比上年下降9%。由于“四人帮”的破坏，引进项目长期不能建成投产或正式投产后达不到设计能力。年底全民所有制单位职工达6860万人，比上年增加434万人，超过计划304万人。人口自然增长率为12.6‰，比上年降低3‰。国民经济的衰退，动摇了财政基础。由于企业管理混乱，亏损严重，1976年全国国营企业亏损总额达177亿元，比1965年增加了2倍。财源枯竭，国库空虚，这一年国家财政收入完成776.6亿元，比上年减收39亿元，比搞“批林批孔”运动的1974年还低，当年出现财政赤字29.6亿元。更重要的是，整个国民经济的主要比例关系又出现了严重的失调局面。

从1974—1976这三年，由于“四人帮”的阴谋破坏，国民经济经历了“一起两落”的曲折进程。1973年周恩来主持经济调整后取得的好转上升的形势，由于遭到1974年“批林批孔”运动的破坏，使国民经济重又下降；而1975年邓小平主持全面整顿后刚刚恢复、发展的经济，又由于1976年“反击右倾翻案风”遭到严重摧残。据有关方面估计，由于“四人帮”的破坏，1974—1976这三年，与国民经济的正常情况相比，工业总产值损失1000亿元，财政少收400亿元。应该指出的是，这三年中，如果不是邓小平主持工作而减少了损失，那么损失必将更大。

（原载《中国社会主义经济简史》）

八、唐山大地震

背景介绍

1976年7月28日发生的唐山大地震，将灾难降临到本就命运多舛的中国人民头上。顷刻间，24万生命被吞噬，整座城市被毁灭。在危难中，党和政府调动了全国军民的力量，开展大规模的抗震救灾斗争。中国人民解放军10多万子弟兵急如星火赶赴唐山，来自祖国四面八方的救灾队伍接踵而至，他们同唐山人民患难与共，重建新的唐山。

材料：

·大破坏 大灾难

·伟大的核心力量

材料一 大破坏 大灾难

1976年7月28日凌晨3点42分56秒，在唐山市区的地层深度12公里处，一种凝聚了约相当于800万吨黄色炸药的能量在石岩中猛烈释放，巨大的能量所产生的大地震及其震波威力惊人，其震害程度世所罕见，亘古未有。大地震造成的巨大灾难是无法形容的。转眼之间成为地震难民的唐山人，个个衣不蔽体，到处是嘶哑的悲啼声，方圆几十里不绝于

耳。遇难者的尸体遍地都是，受伤呻吟的人到处可见，重伤人员多达几十万。这里已成为当今人类史上最大的罹难地……

这场举世罕见的大地震，其强度达7.8级，震中烈度11度。主震位置呈东北走向的椭圆形，长轴约10.5公里，短轴约3.6至5.5公里，面积约47平方公里。其范围东起市郊区的越河乡、西至梁家屯、河北矿冶学院；南自女织寨，21中学，贾各庄、打靶场一带。地震烈度次于极震地域的10度区，呈东北窄，西南宽的瓢形，长36公里，宽15公里，面积为320平方公里。范围是：东自古冶、大庄坨，西达兰高庄；南起丰南县稻地镇，董各庄，北到付家屯和王辇庄。地震对地面破坏的程度向外围递减，但唐山地区都处于房屋损坏的7度区内。据中国地震局宣布，唐山发生的强烈地震，有感陆地范围约为217万平方公里，北到东北的满洲里，西至宁夏的吴忠，南到河南省正阳，跨越渤海达国界之外。

唐山这次强烈地震，使全区71座大、中型桥梁和160座小型桥梁及1千余道涵洞还有280多公里柏油路遭到严重破坏。唐山至天津、北京、承德、东北和沿海等主要公路干线路基塌陷裂缝。这些干线上的滦河大桥、爪村大桥、沙河桥、稻地桥、曲荒地桥、暗牛淀桥及唐山胜利桥等受到普遍毁坏。全区公路交通基本断绝。由于铁路轨道变形，桥梁震毁，切断了唐山铁路东西大干线的交通，京沈铁路处于瘫痪状态。

震灾使工业建筑遭到严重毁坏，高大的砖烟囱几乎全部倒塌，砖壁水塔从根部倾倒，厂房普遍塌坏。开滦煤矿被震毁，断电造成设备瘫痪，矿下被淹机电设备达三万多台，积水1.5亿吨，有38万米巷道被淹，井塔被震歪或下沉，350万平方米的生产和生活建筑几乎全部倒塌，百年的矿山被大地震摧毁为一片废墟。全国闻名的唐山陶瓷工业彻底被地震破坏，2千台生产设备只剩下300余台，40多万平方米的建筑只有1万平方米没有倒塌，能生产各种高、中档瓷器近4千种的北方瓷都陷于灾难的深渊。唐山钢厂有1万多吨机电设备受到不同程度的损坏，工业建筑遭到严重破坏，民用建筑几乎全部震毁。

唐山大地震中最触目惊心的是全部毁坏的居民住宅。唐山市城乡民用建筑68万余间，约1千多万平方米，被地震摧毁和受到严重破坏的有65万余间，毁坏率达95%。在极震区域的火车站、小山、解放路、宋谢庄复兴路、新立庄和风井、梁屯一带的毁坏率达100%。

唐山市地震造成直接经济损失约30亿元，唐山地区总计损失约54亿元。

……

唐山地震（包括天津在内的所有受灾地区），共计242419人丧生（其中包括全国各地来唐出差及探亲等流动人口12103人），36万多重伤者，703681人受轻伤。

……

地震中核心家庭的解体数目：

总数共15886户，其中7821个妻子失去丈夫；8047个丈夫失去了妻子。

震后遗下孤寡老人有3675位，孤儿共4204人。

地震造成终生残废有：3817人失去机体功能成为截瘫患者；造成肢体残者25061人。

（陈永弟《唐山地震纪实——幸存者的自述》）

材料二　伟大的核心力量

——唐山市各级党组织领导人民英勇进行抗震救灾斗争

在强烈地震震撼的唐山大地上，在历史上罕见的自然灾害面前，经过无产阶级文化大革命的锻炼、用毛泽东思想武装起来的唐山市各级党组织，岿然屹立，一刻也没有停止战斗。

在这严重的时刻，在突然之间面临的巨大困难面前，唐山人民是多么想念党、热爱党啊！强震过后，有多少人急切地盼望来自北京的声音。他们从广播中听到北京很好，千万颗心放下了。有多少人从四面八方聚集在各级党组织的身边。他们深深懂得，有党的领导就有一切。党是我们的生命，党是我们的希望，党是我们力量的源泉。有党的领导，我们就有信心、有能力重建一个新唐山。

唐山市各级党组织，不愧为坚强的战斗堡垒。他们没有辜负唐山人民的期望，他们就在群众中间，他们是领导唐山人民抗震救灾的核心力量。

唐山市委第一书记许家信被抢救出来以后，立即在市中心的马路上，建立起抗震救灾指挥部。市委常委们丢下个人的一切，纷纷赶到书记身边，在一辆公共汽车里举行了震后第一次常委会。许家信含着热泪，胸怀革命激情对大家说："在严重的灾害面前，我们坚信毛主席、党中央一定会迅速援救唐山人民。我们都是共产党员，受党多年教育的干部，党在考验我们，人民在期待着我们，我们要用实际行动证明，

共产党人经得起任何艰难困苦的考验。我们要怀着必胜的信心，带领群众，英勇战斗，重建家园。”

市委第一书记的话，表达了全市各级党组织和共产党员的决心，反映了全市人民的愿望。各级党组织迅速行动起来，各级抗震救灾指挥部纷纷建立起来，共产党员们一个一个昂首挺胸，率领群众，投入战斗。

清晨四点多，大震刚过，一辆大轿车风驰电掣般驰过烟尘弥漫、余震频繁的大地，直奔市委而来，这是第一个向市委报到的人民汽车公司党总支副书记李玉珍和她的战友。她急切地抓住市委第一书记的手说：“我们有一百四十辆车完好无损，整装待发。现在，救护阶级兄弟需要我们，运输物资需要我们，宣传动员需要我们，下命令吧！”许家信望着文化大革命中成长起来的这个二十五岁的新干部，心情十分激动：我们党有多少这样的好干部，在党和人民最需要的时候，不畏艰险，挺身而出。这一瞬间，许家信仿佛又回到了火热的战争年代。今天，正像毛主席当年所要求的那样，又一批新干部站在最前线，动员群众，组织群众，带领群众，奋不顾身，前仆后继，进行艰苦卓绝的斗争。

唐山车站党委副书记刘绍璐，震后首先想到的是，抗震救灾必须有党的领导。他赤脚跑了十几里赶到车站，得知党委书记不幸牺牲，立即挑起重担，组织职工抢救阶级兄弟，抢救 各种设备，为迅速通车做好准备。

震后不久，在路北区西马路七十九号的向阳院里，共产党员、开滦煤矿运销处副处长于祖荣十分镇定地对大家说：“共产党员站出来，现在是考验我们的时候了。”院里的六名共产党员，立即成立了临时党支部。他们身上带着伤，冒着生命危险，把全院十八户居民的抢救工作安排得井井有条。群众是多么心疼这些为大家操劳奔忙的共产党员啊！他们把一碗碗珍贵的水递过去，说：“喝一口吧，歇一会儿，你们可千万别累垮了！”

党中央的慰问电，送来了伟大领袖毛主席对灾区人民的极大关怀，它像一阵春风，温暖着灾区人民的心；它有如一盏明灯，为抗震救灾指明了方向。

思想上政治上的路线正确与否是决定一切的。救灾工作千头万绪，首先抓什么？唐山市各级党组织认为要坚决执行毛主席的教导：“阶级斗争是纲，其余都是目。”纲举目张，抓住阶级斗争这个纲，才能取得抗震救灾的胜利。他们回顾了三年国民经济暂时困难时期，邓小平伙同刘少奇大肆鼓吹“阶级斗争熄灭论”，鼓吹“不管白猫黑猫，抓得住老鼠就是好猫”，“单干也可以”。结果，阶级敌人乘机破坏捣乱，资本主义严重泛滥。这是一个阶级斗争的历史教训。唐山市委及时提醒各级党组织要清楚地看到，地震以来，两个阶级，两条路线的斗争，一刻也没有停止。是抓路线，抓批邓，抓思想，还是只埋头抓衣、食、住；是依靠党，组织集体救灾，还是靠个人“搞单干”；是自力更生，奋发图强，还是“等、靠、要”，这是各级党组织领导这场抗震救灾斗争首先要解决的问题。他们说，越是在严重自然灾害面前，越是要狠抓阶级斗争这个纲，用马克思主义、列宁主义、毛泽东思想武装广大群众，这是我们夺取抗震救灾斗争胜利的可靠保证。

强震刚刚过去两个小时，市委第一辆宣传车开出来了。“把抗震救灾的现场作为批邓的战场”，“自力更生，排除万难，重建家园”，“提高警惕，保卫国家和集体财产”……一遍又一遍的广播，极大地鼓舞了群众的斗志，狠狠地打击了阶级敌人的气焰。唐山发电厂党委书记彭宏，地震后，亲自从几十里外抱回一台油印机，印的第一份文件，就是厂党委“以阶级斗争为纲，深入批邓，推动抗震救灾”的决议。开滦煤矿党委召开的震后第一次党委扩大会议，集中讨论了在抗震救灾斗争中举什么旗，走什么路的问题，号召广大党员和群众，在困难的时候，要识风向，辨路线，把批邓、反击右倾翻案风的斗争进行到底。

在党的领导下，在毛主席的无产阶级革命路线的指引下，冀东平原，燕山脚下，迅速展开了一场千军万马的抗震救灾的战斗。

在这场可歌可泣的战斗中，唐山市各级党的干部、广大共产党员，接受了严重的考验，表现出共产党人大公无私、顶天立地、无所畏惧的英雄本色。

强烈地震刚过，市委常委、生产指挥部副主任车振明刚从倒塌的房屋里脱险，十六岁的儿子和十三岁的女儿在瓦砾下喊着：“爸爸，快来救我！”车振明正要去救孩子，忽然听到一墙之隔的路北区委书记邱广玉一家呼救的声音。大地还在摇动，时间就是生命，在这千钧一发之际，共产党员应该怎么办？车振明毅然决然地对爱人说：“我先去救老邱！”邱广玉一家安全脱险后，忙问：“你的孩子呢？”车振明说：“不要管他们，你是区委书记，赶紧组织全区进行抢救。”车振明回来，两个孩子已经死去。但是他不后悔，不悲伤，不气馁。为了全区人民，为了大多数人的利益而不惜牺牲自己的子女，这正是文化大革命中提拔到领导岗位上的共产党员车振明的崇高的思想境

界。

市武装部政委刘萍，被救出后，遍体鳞伤，但他第一句话就是："赶快救市委书记，唐山人民需要他！"他不顾全身累累伤痕，立即投入紧张的战斗：抢救书记，报告中央，转移伤员，组织民兵，保卫全市重点目标，保护国家的财产。上级领导一再叫他转移北京治疗，他坚持不下火线，斩钉截铁地说："在这严重关头，我怎能离开唐山人民！只要还有一口气，就要和唐山人民一块战斗。我相信唐山人民是绝对压不倒震不垮的！"

在唐山，像车振明、刘萍这样闪烁着共产主义光辉的共产党员，是数不清，说不完的。有多少人为了抢救阶级弟兄，几过家门而不入；有多少人把生的希望让给别人，把死亡的威胁留给自己；有多少人家属遭到伤亡不去救护处理，而以最快的速度赶到自己的岗位上去……。"他们从地下爬起来，揩干净身上的血迹，掩埋好同伴的尸首，他们又继续战斗了。"他们为什么这样大公无私，这样坚毅不拔？因为："我是一个共产党员！"在生死关头，在严峻的考验面前，"我是一个共产党员！"这八个字，气吞山河，力敌万钧。这八个字，包含着对党对人民的无限忠心！

在这场可歌可泣的战斗中，唐山市各级党的干部、广大党员，接受了严重困难的考验，和群众同甘苦、共患难，同呼吸、共命运，表现出共产党人坚强不屈，百折不回的高贵品质。

多少个艰苦奋战的日日夜夜，市委主要领导干部，坚持在大街上的一辆公共汽车里办公，为的是群众随时能找到他们。广大党的干部，在极其困难的情况下，重温毛主席关于社教运动的批示，坚持与群众三同。他们守着堆积如山的救灾物资，几天几夜不吃一块饼干。他们守着水塘，日夜为群众安排用水，几十个小时没喝一口。在战斗最紧张的时候，又有多少领导干部三、四天没有睡觉呵！群众看着他们，热泪盈眶，都说有这样的领导，我们一定能排除万难，恢复生产，重建家园。

在唐家矿七十四楼家属宿舍，八个共产党员组成临时党支部。他们深入批邓，狠抓抗震救灾中两条路线、两种思想的斗争，批判资本主义倾向，振奋了整个队伍的士气。他们办起公共食堂，坚持依靠集体救灾，走自力更生的道路，发动群众把压在地下的粮食、物资一点点掏出来。震后至今，他们没有吃国家一粒救灾粮食，把省下来的救灾物资让给别人，表现了灾区人民可贵的革命志气。有这样的党支部，有这样的党员，有这样的群众，我们还有什么困难不能战胜呢！

党，正在领导着唐山人民胜利地前进。在短短的时间里，闪烁着共产主义光辉的英雄人物大量涌现，奇迹一个又一个地创造出来，振奋人心的喜讯不断传来，全国人民清晰地听到唐山人民前进的脚步声，任何艰难险阻都不能阻挡这威武雄壮的步伐。

请听开滦煤矿工人的歌声！八月十二日，在唐山举行了一次不寻常的联欢晚会，一个又一个、一队又一队的煤矿工人，大步登上舞台，放声歌颂社会主义，歌颂文化大革命，歌颂给了我们力量、给了我们信心的党，歌颂给了我们极大温暖、给了我们无限关怀的伟大领袖毛主席。这歌声飞越千山万水，表达了唐山人民要战斗，要前进，要胜利的坚定信心。

请看唐山自行车总厂门前的红旗！在震后的当天，厂党委就在废墟上竖起一面红旗。人们看到这面火红的战旗，心中象一团火在燃烧着。看到了红旗，就看到了党的领导，听到了党的召唤。看到了红旗，就看到了希望，看到了唐山人民光辉的前程。

《人民日报》记者

（8月25日《人民日报》）

九、毛泽东逝世

背景介绍

1976年9月9日零时10分，毛泽东主席在北京病逝。毛泽东是中国共产党、中国人民解放军、中华人民共和国的缔造者，是我党、我军、我国各族人民敬爱的伟大的领袖，他的逝世在全国人民心中引起极大的悲痛。

材料：

- 中国共产党中央委员会、中华人民共和国全国人民代表大会常务委员会、中华人民共和国国务院、中国共产党中央军事委员会告全党全军全国各族人民书

材料　中国共产党中央委员会 中华人民共和国全国人民代表大会常务委员会 中华人民共和国国务院 中国共产党中央军事委员会 告全党全军全国各族人民书

中国共产党中央委员会、中华人民共和国全国人民代表大会常务委员会、中华人民共和国国务院、中国共产党中央军事委员会极其悲痛地向全党全军全国各族人民宣告：我党我军我国各族人民敬爱的伟大领袖、国际无产阶级和被压迫民族被压迫人民的伟大导师、中国共产党中央委员会主席、中国共产党中央军事委员会主席、中国人民政治协商会议全国委员会名誉主席毛泽东同志，在患病后经过多方精心治疗，终因病情恶化，医治无效，于一九七六年九月九日零时十分在北京逝世。

毛泽东主席是中国共产党、中国人民解放军、中华人民共和国的缔造者和英明领袖。毛主席领导我们党同党内右的和"左"的机会主义路线进行了长期尖锐复杂的斗争，战胜了陈独秀、瞿秋白、李立三、罗章龙、王明、张国焘、高岗、饶漱石、彭德怀的机会主义路线，在无产阶级文化大革命中，又战胜了刘少奇、林彪的反革命的修正主义路线，使我们党在阶级斗争和两条路线斗争中不断发展壮大。在毛主席的领导下，中国共产党经过曲折的道路，发展成为今天领导着中华人民共和国的伟大的、光荣的、正确的马克思列宁主义政党。

在新民主主义革命时期，毛主席根据马克思列宁主义的普遍真理，结合中国革命的具体实践，创造性地规定了新民主主义革命的总路线和总政策，创建了中国人民解放军，指出了我国武装夺取政权，只能走建立农村根据地，以农村包围城市，最后夺取城市的道路，而不能走别的道路。他领导我党我军我国人民，用人民战争推翻了帝国主义、封建主义和官僚资本主义的反动统治，夺取了新民主主义革命的伟大胜利，创建了中华人民共和国。毛主席领导的中国人民革命的胜利，改变了东方和世界的形势，为被压迫民族和被压迫人民的解放事业，开辟了新的道路。

在社会主义革命时期，毛主席全面总结了国际共产主义运动正反两个方面的经验，深刻地分析了社会主义社会的阶级关系，在马克思主义的发展史上第一次明确提出了在生产资料所有制的社会主义改造基本完成以后，还存在阶级和阶级斗争，作出了资产阶级就在共产党内的科学论断，提出了无产阶级专政下继续革命的伟大理论，制定了党在整个社会主义历史阶段的基本路线。在毛主席的无产阶级革命路线指引下，我党我军我国人民乘胜前进，夺取了社会主义革命和社会主义建设的伟大胜利，特别是无产阶级文化大革命、批林批孔的伟大胜利。在幅员广大、人口众多的中华人民共和国坚持社会主义，巩固无产阶级专政，这是毛泽东主席对于当代所作的具有世界历史意义的伟大贡献。同时，为国际共产主义运动反修防修，巩固无产阶级专政，防止资本主义复辟，建设社会主义，提供了新鲜经验。

中国人民的一切胜利，都是在毛主席领导下取得的，都是毛泽东思想的伟大胜利。毛泽东思想的光辉，将永远照耀着中国人民前进的道路。

毛泽东主席总结了国际共产主义运动中的革命实践，提出了一系列科学论断，丰富了马克思主义的理论宝库，给中国人民和全世界革命人民指明了斗争的方向。他以无产阶级革命家的雄伟气魄，在国际共产主义运动中发动了批判以苏修叛徒集团为中心的现代修正主义的伟大斗争，促进了世界无产阶级革命事业和各国人民反帝反霸事业的蓬勃发展，推动了人类历史的前进。

毛泽东主席是当代最伟大的马克思主义者。半个多世纪以来，他根据马克思列宁主义的普遍真理和革命具体实践相结合的原则，在同国内外、党内外阶级敌人的长期斗争中，继承、捍卫和发展了马克思列宁主义，在无产阶级革命运动的历史上写下了极其光辉的篇章。他把自己毕生的精力，全部贡献给了中国人民的解放事业，贡献给了全世界被压迫民族和被压迫人民的解放事业，贡献给了共产主义事业。他以无产阶级革命家的伟大毅力，同疾病进行了顽强的斗争，在病中继续领导了全党全军和全国的工作，一直战斗到生命的最后一息。他为中国人民、为国际无产阶级和全世界革命人民立下的丰功伟绩，是永存的。他赢得了中国人民和全世界革命人民衷心的热爱和无限的崇敬。

毛泽东主席的逝世，对我党我军和我国各族人民，对国际无产阶级和各国革命人民，对国际共产主义运动，都是不可估量的损失。他的逝世，定将在我国人民和各国革命人民的心中，引起极大的悲痛。中共中央号召全党全军全国各族人民，一定要化悲痛为力量：

我们一定要继承毛主席的遗志，坚持以阶级斗争为纲，坚持党的基本路线，坚持无产阶级专政下的

继续革命。

我们一定要继承毛主席的遗志，加强党的一元化领导，坚决维护党的团结和统一，紧密团结在党中央的周围。要在两条路线的斗争中，加强党的思想建设和组织建设，按照培养接班人的五项条件，坚决执行老中青三结合的原则。

我们一定要继承毛主席的遗志，巩固工人阶级领导的工农联盟为基础的各族人民的大团结，巩固和发展无产阶级文化大革命的胜利成果，热情支持社会主义新生事物，限制资产阶级法权，进一步巩固我国的无产阶级专政。我们要继续开展阶级斗争、生产斗争和科学实验三大革命运动，独立自主，自力更生，艰苦奋斗，勤俭建国，鼓足干劲，力争上游，多快好省地建设社会主义。

我们一定要继承毛主席的遗志，坚决执行毛主席的建军路线，加强军队建设，加强民兵建设，加强战备，提高警惕，随时准备歼灭一切敢于入侵之敌。我们一定要解放台湾。

我们一定要继承毛主席的遗志，继续坚决贯彻执行毛主席的革命外交路线和政策。我们要坚持无产阶级国际主义，加强我党同全世界真正的马列主义政党和组织的团结，加强我国人民同各国人民特别是第三世界各国人民的团结，联合国际上一切可以联合的力量，把反对帝国主义、社会帝国主义和现代修正主义的斗争进行到底。我们永远不称霸，永远不做超级大国。

我们一定要继承毛主席的遗志，努力学习马克思主义、列宁主义、毛泽东思想，刻苦地读马列著作和毛主席著作，为彻底推翻资产阶级和一切剥削阶级，用无产阶级专政代替资产阶级专政，用社会主义战胜资本主义，为把我国建设成为一个强大的社会主义国家，争取对人类作出较大的贡献，为最终实现共产主义而奋斗。

战无不胜的马克思主义、列宁主义、毛泽东思想万岁！伟大的、光荣的、正确的中国共产党万岁！伟大的领袖和导师毛泽东主席永垂不朽！

（新华社1976年9月9日讯，9月10日《人民日报》）

十、朱德逝世

背景介绍

1976年7月6日下午3时1分，全国人民代表大会常务委员会委员长朱德因病在北京逝世，终年90岁。当日，中共中央、全国人大常委会、国务院发布讣告，通告朱德委员长逝世。首都天安门、新华门、劳动人民文化宫、外交部下半旗志哀。

8日，党和国家领导人以及党、政、军各部门负责人和首都3000多人前往北京医院向朱德遗体告别。9日和10日，首都工人、农民、中国人民解放军指战员、机关干部、学生15000人，代表着全国各族各行各业的人民，怀着敬爱和沉痛的心情，在劳动人民文化宫为朱德举行了隆重的吊唁仪式，数百名外国朋友也参加了吊唁仪式。香港、澳门各界爱国同胞、台湾省同胞、海外华侨1万多人前往中国银行大厦参加了由新华香港分社举行的隆重吊唁朱德的仪式。100多个国家和地区领导人发来了唁电或唁函。唁电或唁函称朱德是“坚定和力量的化身”，“他对伟大的中国人民的忠诚以及他在解放事业和反帝斗争中所发挥的英雄作用，将永垂青史”。他的逝世，“对中国共产党、中国人民解放军、全国人民代表大会和中国人民是一个巨大的损失。同时，对正在为人民民族解放而进行革命斗争的亚洲和全世界人民，也是一个损失”。

11日下午，党和国家领导人及各界代表5000人在人民大会堂举行了隆重的追悼大会。华国锋致悼词。悼词说：“朱德同志对建设和发展战无不胜的人民军队，对建设和壮大革命的根据地，对推翻帝国主义、封建主义、官僚资本主义的反动统治，夺取新民主主义革命的胜利，对建设中国的革命政权，巩固无产阶级专政，发展社会主义革命和建设事业，为党为人民建立了不朽的功绩。”号召全国人民学习朱德“全心全意为人民服务的崇高品质”和谦虚谨慎、艰苦朴素的“无产阶级的优良作风”，以及“坚定勇敢地对敌斗争的革命精神”。

朱德是中国人民解放军的创始者之一，是伟大的无产阶级革命家、军事家，中国共产党、中华人民共和国和中国人民解放军的卓越领导人。他早年参加辛亥革命，从事反对帝国主义和封建主义的斗争。1922年参加了中国共产党。1927年大革命失败后，他参加领导了著名的南昌起义。1928年，他率领起义的部队同毛泽东领导的部队会师井冈山，成立了中国工农红军第四军，并担任军长。1930年以后，他先后担任过中国工农红军第一方面军总司令令，中国工农红军总司，以卓越的军事才能，协助毛泽东领导和指挥了各个历史时期的革命战争，为中国人民的解放事业作出了卓越的贡献。新中国成立以后，他

历任中央人民政府副主席，中共中央军委副主席，中华人民共和国副主席，国防委员会副主席，第二、三、四届全国人民代表大会常务委员会委员长。从中共六届五中全会起，当选为历届中央委员会委员、中央政治局委员，中共七届一中全会当选为中央书记处书记。1949年11月至1955年5月，兼任中央纪律检查委员会书记。中共八届一中全会上当选为中央委员会副主席，中共十届一中全会上当选为中央政治局常委。他是以毛泽东为核心的中国共产党第一代领导集体中的重要成员，几十年来，他忠于党，忠于人民，为争取中国人民解放事业和共产主义事业的胜利，无私地贡献了毕生的精力，为党为人民建立了丰功伟绩。1955年9月，他被授予中华人民共和国元帅军衔。

就是这样一位功勋卓著，在党内、军内和全国人民心目中乃至世界上享有崇高威望的革命家，在"文化大革命"中，也未逃脱林彪、江青集团的恶意诬蔑、诽谤和打击。他们视朱德为他们实现其反革命阴谋的绊脚石，眼中钉，挖空心思，捏造罪名，妄图搞垮朱德。1966年5月，康生有意散布谣言说，朱德是空头司令，组织上入了党，思想上还没有入党，是个"党外人士"。林彪也随声附和，咒骂朱德是"假司令"，司令一直是别人替他当的，他"实际上一天司令也没有当过"。1996年9月以后，从林彪、江青集团的亲信口中，又传出朱德是"黑司令"、"军阀"、"老机会主义者"、"野心很大，想当领袖"等诽谤性言论。在江青的唆使下，中南海机关的"造反派"贴出诬陷朱德的大字报，呼喊"打倒朱德"、"炮轰朱德"的口号。1966年底，江青还对戚本禹讲："过去讲朱毛，朱毛，那是假的，真的是朱反毛，朱德是大野心家。"1967年1月，戚本禹煽动北京高校"造反派"成立"揪朱联络站"、"批朱联络站"，四处搜集朱德的"罪行材料"，面对"四人帮"及其党羽的恶语中伤，朱德泰然处之，他在1月11日的中央政治局扩大会议上，严正指出：文化大革命运动搞到破坏生产的程度，忘记了"抓革命，促生产"，对出现的这些新问题，要注意解决。武斗制而不止，还有砸烂机器，烧毁房屋事件发生，这里面有反革命分子在捣乱，要注意。

1967年2月，"造反派"从北京派出的"揪朱兵团"到朱德的家乡——四川仪陇县召开"声讨"朱德的大会，他们砸烂朱德故居陈列室，煽动群众反对朱德。"造反派"2月10日准备在北京召开的"批斗朱德大会"，因为毛泽东、周恩来的坚决干预而夭折。但是不久，朱德却被当作所谓的"二月逆流"的黑后台而遭到批判。5月，张春桥在上海对人放风说："这次文化大革命就是要把那些老家伙通通打下去，一个也不留"，朱德、陈毅、贺龙"他们没有一个好东西！都是一贯反对毛主席的。你看，朱德是大军阀，陈毅是老机会主义者，一打仗就开小差，靠吹牛起家。贺龙是土匪……就是这些货色，哪个能留下？一个也不能留"其险恶用心，昭然若揭。

1968年10月，在党的八届十二中全会上，吴法宪在小组会上当面侮辱朱德："朱总司令你在井冈山上怎样反对毛主席的，讲给我们听一听，教育我们。你当了一辈子总司令，实际指挥打仗的是毛主席。因而你是个黑司令，不是红司令。"谢富治也侮辱朱德"从井冈山第一天起就反对毛主席"，"合伙把毛主席赶出军队"，"是老牌机会主义者""搞夺权，搞资本主义，反对社会主义，可恶之极"。1968年12月，林彪、江青集团还制造"伪党"假案，诬陷朱德等人组织了"中国（马列）共产党"，"里通苏修"，"要搞政变"，而朱德则是"伪党"中央的"书记"，还"发现"了朱德等人联名签署了给蒋介石的"要求联合起来，制止危险局势的发展"的电报。对这些危言耸听的诬陷，朱德听后嗤之以鼻，他坚信毛泽东、周恩来最了解自己，不会相信这些莫须有的罪名。在党的"九大"上，朱德严正声明：我和毛主席在一起40多年，几乎天天在一起。把我说成是反党反社会主义、反毛泽东思想的"三反分子"是不符合历史事实的！

"9·13"事件后，朱德在1972年5月的批林整风会上说，我们党是有经验的、有力量的党，他（指林彪）是决不会成功的。1973年12月，毛泽东在同参加中央军委会议的人员谈话时，对朱德说："老总啊，你好吗？你是红司令啊！人家讲你是黑司令，我总是批他们。我说是红司令，还不是红了吗？"毛泽东的这番话，搞掉了扣在朱德头上的帽子，也表达了毛泽东对朱德的高度信任，同时，也改变了朱德以后的处境，使他有更多的机会去视察工厂、农村和部队，为中国国民经济的发展，为人民军队的正规化，现代化建设作贡献。

朱德还同"四人帮"集团的倒行逆施进行了针锋相对的斗争。1975年底，针对"四人邦"为打倒邓小平和一大批老干部而掀起的一场"反击右倾翻案风"，他说，要抢班夺权是不行的，林彪不是垮了吗？1976年1月，针对"四人帮"把抓生产说成是"唯生产力论"，朱德说："别听他们'革命'口号喊得比谁都响，实际上就是他们在破坏革命，破坏生产。不讲劳动，不搞好生产，能行吗？粮食不会从天上掉下来。没

有粮食，让他们喝西北风！”就是在病情十分严重的情况下，朱德仍念念不忘要抓生产，他在临终前，还断断续续地对周围的同志说：“革命到底”。表现了一名共产党员“生命不息，奋斗不止”的崇高品质。他无愧于党，无愧于人民。他的一生是争取中国人民解放事业和共产主义事业胜利无私奋斗的一生。中国人民将永远怀念这位立场坚定、爱憎分明、功勋卓著、热爱人民的领导人。

材料：

·首都隆重举行朱德同志追悼大会

·华国锋第一副主席在朱德同志

材料一　首都隆重举行朱德同志追悼大会

中国共产党中央委员会委员、中央政治局委员、中央政治局常务委员会委员、全国人民代表大会常务委员会委员长朱德同志追悼大会，7月11日下午在人民大会堂隆重举行。

朱德同志逝世以后，全党全军全国人民沉痛哀悼。当天，全国下半旗致哀。

追悼大会会场庄严肃穆。四周挂着黑纱。会场入口的横幅上写着：“中国人民伟大的无产阶级革命家朱德同志永垂不朽！”会场里悬挂着朱德同志的遗像，安放着朱德同志的骨灰盒，上面覆盖着中国共产党党旗，周围摆满了兰草和鲜花。

伟大领袖毛主席和中国共产党中央委员会送了花圈。

党和国家其他领导人也送了花圈，他们是：华国锋、王洪文、叶剑英、张春桥、宋庆龄、韦国清、刘伯承、江青、许世友、纪登奎、吴德、江东兴、陈永贵、陈锡联、李先念、李德生、姚文元、吴桂贤、苏振华、倪志福、赛福鼎、郭沫若、徐向前、聂荣臻、陈云、谭震林、李井泉、张鼎丞、蔡畅、乌兰夫、阿沛·阿旺晋美、周建人、许德珩、胡厥文、李素文、姚连蔚、王震、余秋里、谷牧、孙健。

中国人民政治协商会议全国委员会副主席沈[illegible]冰、帕巴拉·格列朗杰也送了花圈。

送花圈的还有人大常委会，国务院，中共中央军事委员会，政协全国委员会，中共中央和国家机关各部门，各群众团体，最高人民法院，中国人民解放军各总部、国防科委、各军兵种、军事院校、各大军区，29个省、市、自治区的党委和革委会，台湾省爱国同胞，以及南昌市、井冈山地区、延安市、晋东南地区、四川省仪陇县的党委和革委会。

人大常委会委员、朱德同志的老战友、夫人康克清同志献的花圈，放在骨灰盒前面。

参加追悼会的党和国家领导人有华国锋、王洪文、叶剑英、张春桥、宋庆龄、江青、姚文元、李先念、陈锡联、纪登奎、江东兴、吴德、韦国清、陈永贵、吴桂贤、苏振华、倪志福、徐向前、聂荣臻、陈云、谭震林、李井泉、乌兰夫、阿沛·阿旺晋美、周建人、胡厥文、李素文、姚连蔚、王震、余秋里、谷牧、孙健，政协全国委员会副主席沈雁冰，最高人民法院院长江华，以及在京的中共中央委员、候补委员、人大常委会委员，政协全国委员会常务委员，中共中央和国家机关各部门的负责人，中国人民解放军各总部、国防科委、各军兵种、军事院校、北京部队和北京卫戍区的负责人，中共北京市委和北京市革命委员会的负责人，首都工农兵代表和爱国人士，在朱德同志身边工作的人员和医务工作人员，共5000人。

康克清同志参加了追悼会。党和国家领导人向康克清同志和亲属表示亲切的慰问。

中共中央副主席王洪文主持追悼会。追悼会开始，奏哀乐，全体肃立默哀。

中共中央第一副主席、国务院总理华国锋致悼词。

华国锋同志说：“朱德同志的一生，是为共产主义事业奋斗的一生，是坚持继续革命的一生。朱德同志忠于党，忠于人民，为贯彻执行毛主席的无产阶级革命路线，争取中国人民解放事业和共产主义事业的胜利，英勇斗争，无私地贡献了自己毕生的精力。在毛主席的领导下，朱德同志对建设和发展战无不胜的人民军队，对建设和壮大革命根据地，对推翻帝国主义，封建主义和官僚资本主义的反动统治，夺取新民主主义革命的胜利，对建设我国的革命政权，巩固无产阶级专政，发展社会主义革命和建设事业，为党为人民建立了不朽的功绩。”

他说：“几十年来，朱德同志在新民主主义革命和社会主义革命中，在反对国内外阶级敌人的斗争中，坚决贯彻执行毛主席的无产阶级革命路线，英勇斗争，不屈不挠，是全党全军全国人民学习的榜样。”

华国锋同志说，在悼念朱德同志的时候，我们要学习他不断革命的精神，学习他一贯忠于党，忠于人民，努力学习马列著作、毛主席著作，坚决贯彻执行毛主席的无产阶级革命路线，坚持无产阶级专政下的继续革命，学习他坚定勇敢地对敌斗争的革命精神，学习他全心全意为人民服务的崇高品质，学习他

无产阶级的优良作风。

华国锋同志说："我们要化悲痛为力量，在毛主席为首的党中央领导下，以阶级斗争为纲，坚持党的基本路线，坚持无产阶级专政下的继续革命，深入开展批判邓小平反革命的修正主义路线、反击右倾翻案风的伟大斗争，巩固和发展无产阶级文化大革命的胜利成果，团结一致，为巩固无产阶级专政，反修防修，为把我国建设成为社会主义现化化强国，为共产主义事业的胜利而奋斗。"

追悼会结束后，朱德同志的骨灰盒，由陈锡联、吴德、李素文同志等护送到八宝山革命公墓安放。

朱德同志患病期间，党和国家领导人曾前往医院探望。

朱德同志逝世讣告发布以后，首都新华门、天安门、劳动人民文化宫、外交部下半旗志哀。

党和国家领导人以及党、政、军各部门负责人和首都群众3000多人于7月8日前往北京医院向朱德同志遗体告别。向朱德同志遗体告别的党和国家领导人有华国锋、王洪文、叶剑英、张春桥、宋庆龄、江青、姚文元、李先念、陈锡联、纪登奎、汪东兴、吴德、韦国清、陈永贵、吴桂贤、苏振华、倪志福、郭沫若、徐向前、聂荣臻、陈云、谭震林、李井泉、张鼎丞、蔡畅、乌兰夫、阿沛·阿旺晋美、周建人、许德珩、胡厥文、李素文、姚连蔚、王震、余秋里、谷牧、孙健。

9日和10日，在劳动人民文化宫为朱德同志逝世举行了隆重的吊唁仪式。首都工人、农民、中国人民解放军指战员、机关干部、学生1.5万人，怀着敬爱和沉痛的心情，深切悼念中国人民伟大的革命战士和无产阶级革命家朱德同志。他们一致表示要学习朱德同志的无产阶级革命精神和高尚革命品质，在毛主席为首的党中央领导下，以阶级斗争为纲，深入开展批判邓小平反革命的修正主义路线、反击右倾翻案风的伟大斗争，为巩固和发展无产阶级专政，为坚持无产阶级专政下的继续革命，为共产主义事业的胜利而奋斗。

在劳动人民文化宫吊唁里厅里摆着伟大领袖毛主席和中共中央送的花圈，党和国家其他领导人以及党、政、军各机关和群众团体，台湾省爱国同胞，港澳同胞和一些华侨送的花圈。

许多马列主义政党和组织，许多国家的领导人和政府，外国友好团体和组织，外国驻中国大使、大使馆，正在北京的外宾、专家、留学生、实习生送了花圈。

材料二　华国锋第一副主席在朱德同志追悼大会上致悼词

（一九七六年七月十一日）

今天，我们怀着十分沉痛的心情，悼念中国共产党的优秀党员，中国人民伟大的革命战士和无产阶级革命家、全国人民爱戴的党、国家和军队的卓越领导人朱德同志。

朱德同志是中国工产党第十届中央委员会政治常委、第四届全国人民代表大会常务委员会委员长。

朱德同志因病医治无效，于1976年7月6日下午3时1分在北京逝世，终年90岁。

朱德同志的一生，是为共产主义事业奋斗的一生，是坚持继续革命的一生。朱德同志忠于党，忠于人民，为贯彻执行毛主席的无产阶级革命路线，争取中国人民解放事业和共产主义事业的胜利，英勇斗争，无私地贡献了自己毕生的精力。在毛主席的领导下，朱德同志对建设和发展战无不胜的人民军队，对建设和壮大革命根据地，对推翻帝国主义、封建主义和官僚资本主义的反动统治，夺取新民主主义革命的胜利，对建设我国的革命政权，巩固无产阶级专政，发展社会主义革命和事业，为党为人民建立了不朽的功绩。他的逝世，是我党我军和我国人民的重大损失，全党全军和全国人民都感到深切的悲痛。

朱德同志是四川省仪陇县人。他早年加入了孙中山先生所领导的同盟会，参加了辛亥革命，从事反对帝国主义和封建主义的革命活动。1915年在云南参加反对袁世凯称帝复辟的起义。在斗争中，他逐渐接受马克思列宁主义。1922年，他参加了中国共产党。此后，他就在党的领导下，积极从事革命活动。1927年，蒋介石叛变革命后，朱德同志参加领导了八一南昌起义，担任起义军第九军副军长。1928年，他率领一部分南昌起义部队，发动了湘南起义，然后上井冈山，同毛泽东同志所领导的部队会师，成立了中国工农红军第四军，他担任军长，从此，朱德同志就在毛泽东同志领导下，在毛泽东同志建军路线的指引下，为人民军队的建设和发展，为革命根据地的建设和壮大，作出了卓越的贡献。1930年起，他任中国工农红军第一军团军团长，中国工农红军第一方面军总司令，中国工农红军总司令，中华苏维埃军事委员会主席。1934年，他参加了二万五千里长征。在长征中，他对叛徒张国焘的分裂红军和叛党活动，进行了坚决的斗争。1937年抗日战争爆发后，他担任八路军总司令。第三次国内革命战争时期，他担任中

国人民解放军总司令。1949年，中华人民共和国成立，朱德同志当选为中央人民政府副主席。并被任命为中央人民政府军事委员会副主席、中国人民解放军总司令。1954年在第一届全国人民代表大会上。他当选为中华人民共和国副主席，并被任命为国防委员会副主席，在第二届、第三届、第四届全国人民代表大会上，朱德同志均当选为常务委员会委员长。

朱德同志在1930年党的六届三中全会上，被选为中央委员会候补委员。从1934年党的六届五中全会起，被选为历届中央委员会委员、中央政治局委员。党的七届一中全会，被选为中央书记处书记。党的八届一中全会，被选为中央政治局常委、中央委员会副主席。党的十届一中全会，被选为中央政治局常委。

几十年来，朱德同志在新民主主义的社会主义革命中，在反对 国内外阶级敌人的斗争中，坚决贯彻执行毛主席的无产阶级革命路线。英勇斗争，不屈不挠，是全党全军全国人民学习的榜样。

在悼念朱德同志的时候，我们要学习他不断革命的精神，一贯忠于党，忠于人民，努力学习马列著作、毛主席著作，坚决贯彻执行毛主席的无产阶级革命路线，坚持无产阶级专政下的继续革命，为实现共产主义的伟大理想而奋斗终生。

我们要学习他坚定勇敢地对敌斗争的革命精神，在凶狠的阶级敌人面前，在烽火连天的战争岁月里，在阶级斗争的大风大浪中，英勇战斗，奋不顾身，充满着胜利的信心。

我们要学习他全心全意为人民服务的崇高品质，处处以党和人民的利益为重，兢兢业业，勤勤恳恳，把自己的一切贡献给无产阶级的革命事业。

我们要学习他无产阶级的优良作风。坚持党的原则，遵守党的纪律，维护党的团结。密切联系群众，谦虚谨慎，平易近人，艰苦朴素，以身作则，坚决反对一切资产阶级生活作风，同一切违反党的利益的行为作不懈的斗争。

中国人民伟大的无产阶级革命家朱德同志和我们永别了。我们要化悲痛为力量，在毛主席为首的党中央领导下，以阶级斗争为纲，坚持党的基本路线，坚持无产阶级专政下的继续革命，深入开展批判邓小平反革命的修正主义路线、反击右倾翻案风的伟大斗争，巩固和发展无产阶级文化大革命的胜利成果，团结一致，为巩固无产阶级专政，反修防修，为把我国建设成为社会主义的现代化强国，为共产主义事业的胜利而奋斗。

团结起来，争取更大的胜利！

（选自《人民日报》1976年7月12日）

十一、粉碎“四人帮”

背景介绍

毛泽东逝世以后，江青集团加紧进行篡党夺权的阴谋活动。1976年10月9日，以华国锋、叶剑英、李先念为代表的党中央政治局，执行党和人民的意志，对张春桥、江青、王洪文、姚文元实行隔离审查，毅然粉碎了“四人帮”，结束了“文化大革命”这场灾难。

材料：

- 华国锋同志是我们党当之无愧的领袖
- 首都百万军民隆重举行庆祝大会
- 上海军民坚决拥护党中央决定苏振华、倪志福、彭冲三同志主持上海市的工作　撤销张春桥、姚文元、王洪文在上海的党内外一切职务（节略）

材料一　华国锋同志是我们党当之无愧的领袖

东风万里舞红旗，八亿人民尽开颜。

华国锋主席身穿绿军装，站在雄伟的天安门城楼上。全国亿万军民纵情欢呼，放声歌唱：欢呼伟大的中国共产党又有了自己的领袖，歌唱伟大的中国人民解放军又有了自己的统帅。

伟大的领袖和导师毛主席病重和逝世以后，王洪文、张春桥、江青、姚文元反党集团加紧了篡党夺权的步伐。我们面临着党变修、国变色的现实危险。在这个严重的历史关头，华国锋同志为首的党中央，以无产阶级革命家的雄伟气魄，一举粉碎了“四人帮”篡党夺权的罪恶阴谋，挽救了革命，挽救了党，取得了无产阶级反击资产阶级进攻的决定性胜利。华国锋同志领导我们党在惊涛骇浪中转危为安，使我国历史避免了一次大倒退，我国人民避免了一场大灾难，赢得了全党全军和全国各族人民的无限信赖和衷心爱戴。华国锋同志不愧为毛主席亲自选定的

接班人，不愧为把毛主席的事业推向前进的掌舵人，不愧为毛主席缔造的中国共产党的英明领袖。

在这场两个阶级、两条道路、两条路线的生死搏斗中，重温列宁关于领袖、政党、阶级、群众相互关系的学说，具有特别重大的现实意义。马克思列宁主义认为："人民，只有人民，才是创造世界历史的动力。"人民创造历史，包括了肯定代表人民利益和意志的领袖和千百万群众的作用。群众是划分为阶级的；阶级通常是由政党来领导的；政党通常是由比较稳固的集团来主持的，而这个集团是由最有威信、最有影响、最有经验，被选出担任最重要职务而称为领袖的人们组成的。无产阶级的革命政党，要成为真正的无产阶级的战斗司令部，就必须有在阶级斗争中、在群众的革命运动中产生的，对群众忠心耿耿，同群众有血肉联系的，善于把群众的意见集中起来坚持下去的领袖。这样的领袖，是群众公认的，是无产阶级地真正代表。一个无产阶级的政党有了这样的领袖，是这个党在政治上成熟的表现，是无产阶级事业胜利的希望。没有这样的领袖，"无产阶级专政、无产阶级的'意志统一'，就会成为一句空话"（《列宁全集》第三十二卷第五〇五页）。否认党和党的领袖的领导作用，"这就等于完全解除无产阶级的武装而有利于资产阶级。……就必然使无产阶级的任何革命运动遭到失败"（《列宁选集》第四卷第二〇〇页）。华国锋同志为首的党中央粉碎"四人帮"篡党夺权阴谋的伟大胜利，再一次雄辩地证明了上述马克思列宁主义论点的无比正确，证明了在历史转折的关键时刻党的领袖的伟大作用。

伟大的革命斗争，会造就伟大的人物。无产阶级政党的领袖，是在斗争中实践中群众公认的，不是自封的。伟大的领袖和导师毛主席在全党的领袖地位，正是在中国革命的伟大斗争中，经过种种革命风暴，战胜重重艰难险阻，才确立下来，并为全党全军和全国各族人民所公认。毛主席总结了中国革命和国际共产主义运动正反两个方面的经验，提出了无产阶级革命事业接班人的五个条件，在党内两条路线的激烈斗争中，亲自选定华国锋同志作为我们党的领袖的接班人。华国锋同志在担任中国共产党中央委员会第一副主席、国务院总理期间，灾情严重，"四害"横行，是我们建国以来最困难的时期。在毛主席的领导下，华国锋同志顶住了逆流，排除了干扰，战胜了困难，正确地妥善地处理了国内外一系列重大问题。毛主席亲笔写了"你办事，我放心"，表达了毛主席对华国锋同志的无限信任。在伟大的领袖和导师毛主席逝世以后，为了继承毛主席的遗志，捍卫马克思主义、列宁主义、毛泽东思想的纯洁性，以华国锋同志为首的党中央，及时地作出了建立毛主席纪念堂、出版《毛泽东选集》和筹备出版《毛泽东全集》的英明决定，揭露了王张江姚"四人帮"反党集团，更加显示了华国锋同志作为我们党的领袖的高尚的品质、卓越的才能、革命的胆略和英明的远见，进一步证明毛主席生前的决策无比英明，毛主席的事业后继有人，伟大社会主义祖国前程似锦。

在我们党的历史上，无产阶级捍卫自己党的领袖的地位，同资产阶级阴谋家、野心家篡夺党的最高领导权的阴谋作斗争，几乎是每次路线斗争的一个主要内容。张国焘的自立伪中央，林彪的反革命的《"571工程"纪要》，"四人帮"的篡党夺权，不都是这种惊心动魄的斗争么！这种斗争的实质，是坚持马克思列宁主义的正确路线，坚持革命，坚持前进，把中国引向光明；还是推行机会主义、修正主义的错误路线，反对革命，坚持倒退，把中国拉向黑暗。一句话，就是坚持红的，还是坚持黑的。当前这场斗争已经取得了伟大胜利：无产阶级又一次战胜资产阶级，社会主义又一次战胜资本主义，马克思主义又一次战胜修正主义。我们对党的领袖华国锋同志为首的党中央的领导，无限信赖，我们对未来斗争的前途充满信心。

爱不爱我们的党，爱不爱我们的国家，爱不爱我们的军队，爱不爱我们的人民，集中地表现为爱不爱我们的领袖。每一个共产党员，每一个革命战士，都应当高度自觉地热爱党的领袖，拥护党的领袖，保卫党的领袖。华国锋同志为我们党的领袖，是革命的需要，历史的必然，是亿万人民的共同心愿，是我们党和国家沿着毛主席的无产阶级革命路线继续胜利前进的可靠保证。谁胆敢反对马克思主义、列宁主义、毛泽东思想，反对以华国锋主席为首的党中央，我们就坚决同他斗争到底。"我们要坚定地走自己的路，保卫自己党的工作能力，保卫党的领袖"（《列宁全集》第二十五卷第二五一页）。

（原载10月29日《解放军报》）
（10月31日《人民日报》转载）

材料二　首都百万军民隆重举行庆祝大会

首都一百万军民，十月二十四日欢欣鼓舞，豪情

满怀，在雄伟庄严的天安门广场举行隆重、盛大的庆祝大会，热烈庆祝华国锋同志任中国共产党中央委员会主席、中国共产党中央军事委员会主席，热烈庆祝粉碎王洪文、张春桥、江青、姚文元反党集团篡党夺权阴谋的伟大胜利。广大群众表示决心最紧密地团结在以华国锋主席为首的党中央周围，继承毛主席的遗志，坚持以阶级斗争为纲，坚持党的基本路线，坚持无产阶级专政下的继续革命，夺取社会主义革命和社会主义建设的更大胜利，把毛主席开创的无产阶级革命事业进行到底。

这天，首都北京阳光灿烂，晴空万里。天安门广场装饰一新，分外壮丽。巍峨的城楼上红灯高悬，红旗飘扬。中国人民敬爱的伟大领袖和导师毛主席的巨幅画像端挂在城楼的中央，马克思、恩格斯、列宁、斯大林的巨幅画像矗立在天安门广场东西两侧。人民英雄纪念碑前竖立着两条醒目的巨幅标语："热烈庆祝华国锋同志任中共中央主席、中央军委主席！""热烈庆祝粉碎'四人帮'篡党夺权阴谋的伟大胜利！"

中共中央主席、国务院总理、中共中央军委主席华国锋出席了大会。当华国锋主席以及党和国家其他领导人在《大海航行靠舵手》的乐曲声中登上天安门城楼时，城楼上下，广场内外，一片欢腾，欢呼声、口号声、锣鼓声响彻云霄，最生动地表达了全党三千万共产党员、全国八亿人民对自己的领袖华国锋主席和党中央的衷心拥护和完全信赖，对伟大的社会主义事业和光辉灿烂的共产主义前途充满信心。华国锋主席身着绿军装，高兴地频频向百万群众亲切招手致意。

出席大会的党和国家其他领导人是：叶剑英、李先念、陈锡联、纪登奎、汪东兴、吴德、许世友、韦国清、李德生、陈永贵、吴桂贤、苏振华、倪志福、赛福鼎、郭沫若、徐向前、聂荣臻、陈云、谭震林、李井泉、张鼎丞、蔡畅、乌兰夫、阿沛·阿旺晋美、周建人、许德珩、胡厥文、李素文、姚连蔚、王震、余秋里、谷牧、孙健。政协全国委员会副主席沈雁冰，最高人民法院院长江华也出席了大会。

伟大领袖毛主席亲自选定华国锋同志任党中央主席和中央军委主席，以华国锋主席为首的党中央粉碎"四人帮"篡党夺权的阴谋，为党锄奸，为国除害，为民平愤。大快人心的特大喜讯，使首都人民和全国人民无比振奋。英雄的首都人民今天一早就兴高采烈地从工厂、矿山、效区人民公社、部队营房、机关、商店、学校和居民区，涌上街头。城效的公路上，无尽的车队，满载着参加大会的群众驶向市区。他们高举着伟大领袖毛主席的画像，高举着华国锋主席的画像，高举着红旗、彩旗和标语牌，满怀胜利的喜悦，敲锣打鼓，燃放鞭炮，从四面八方潮水般地涌向东西长安街，涌向天安门广场。整个广场和东西十里长安街上，红旗如林，人山人海，排满欢庆胜利的群众队伍。他们当中有英雄的人民解放军陆、海、空三军指战员和首都工人民兵，有身穿工作服的钢铁、煤炭、纺织等各个行业的工人，有郊区人民公社社员，有中央和北京市机关干部，有大专院校的革命师生，有中、小学的红卫兵、红小兵，有街道居民。广场上群情振奋，万众欢腾。"最紧密地团结在以华国锋主席为首的党中央周围！""一切行动听党中央指挥！""打倒王洪文、张春桥、江青、姚文元反党集团！""巩固和发展无产阶级文化大革命的伟大胜利成果！""伟大的、光荣的、正确的中国共产党万岁！""战无不胜的马克思主义、列宁主义、毛泽东思想万岁！"这些表达亿万人民共同心声的激昂口号，如滚滚春雷，震天动地。

下午三时，中共中央政治局候补委员、中共北京市委书记、北京市革命委员会副主任倪志福宣布大会开始。广场上锣鼓齐鸣，军乐队高奏中华人民共和国国歌和《东方红》乐曲。

中共中央政治局委员、中共北京市委第一书记、北京市革命委员会主任吴德在大会上作了重要讲话。

下午四时二十分，在雄壮的《国际歌》声中，大会胜利结束。华国锋主席以及党和国家其他领导人走到城楼东西两端，向广场上的群众再一次亲切招手致意。这时，广场上锣鼓齐鸣，百万群众挥动彩旗，欢呼跳跃，呈现出一派团结、战斗、胜利的欢乐气氛。

出席大会的还有，在京的中共中央委员、候补委员，人大常委会委员，政协全国委员会常务委员，中共中央和国家机关各部门的负责人，中国人民解放军各总部、国防科委、各军兵种、军事院校、北京部队和北京卫戍区的负责人，中共北京市委、北京市革命委员会和群众团体的负责人，爱国人士和在京的台湾同胞。在京的外国同志和朋友也参加了大会。

春风杨柳万千条，六亿神州尽舜尧。在举国欢庆的大喜日子里，毛泽东思想哺育的中国人民，决心在以华国锋主席为首的党中央领导下，沿着毛主席的革命路线奋勇前进，争取更大的胜利。

（新华社1976年10月24日讯，10月25日《人民日报》）

材料三　上海军民坚决拥护党中央决定 苏振华、倪志福、彭冲三同志主持上海市的工作 撤销张春桥、姚文元、王洪文 在上海的党内外一切职务（节略）

在上海一千万军民和全国人民一起热烈欢庆华国锋同志任中共中央主席、中央军委主席，热烈欢庆以华国锋主席为首的党中央一举粉碎王张江姚反党集团篡党夺权阴谋的伟大胜利的大喜日子里，以华国锋主席为首的党中央决定，苏振华同志兼任中共上海市委第一书记、市革委会主任，倪志福同志兼任中共上海市委第二书记、市革委会第一副主任，彭冲同志任中共上海市委第三书记、市革委会第二副主任，撤销张春桥、姚文元、王洪文在上海的党内外一切职务。喜讯传来，上海全城一片欢腾。广大军民奔走相告，坚决拥护，热烈欢呼以华主席为首的党中央的英明决定，衷心欢迎苏振华、倪志福、彭冲三位领导同志来上海主持工作。他们一致表示，党中央的这一英明决定，是对上海军民的亲切关怀和巨大支持，给了我们极大的鼓舞和力量，我们一定要最紧密地团结在以华国锋主席为首的党中央周围，乘胜前进，坚决地、深入地开展同王张江姚反党集团的斗争，沿着毛主席的革命路线奋勇前进，让马克思主义、列宁主义、毛泽东思想的伟大红旗在这个英雄城市上空高高飘扬。

二十七日晚上，中共上海市委召开党员干部会议。苏振华、倪志福、彭冲三位领导同志同大家见了面。苏振华同志宣读了党中央的决定。这时全场欢腾，响起了长时间的雷鸣般的掌声。大家高呼“坚决拥护以华主席为首的党 中央的英明决定”，“最紧密地团结在以华主席为首的党中央周围”，“打倒王张江姚反党集团”等口号。苏振华同志接着在会上作了重要讲话。他在讲话中说，上海是我们党的诞生地。毛主席亲自发动和领导的无产阶级文化大革命中，在上海掀起了一月风暴。上海人民具有光荣的革命传统，我们伟大的领袖和导师毛主席生前对上海十分关心，曾多次亲临上海，作过一系列重要指示。在毛主席的革命路线指引下，在党的领导下，上海的人民，特别是上海工人阶级，对社会主义革命和社会主义建设作出了重要贡献。上海市是党中央领导下的上海市，是全国人民和一千万军民的上海市，是具有光荣革命斗争传统的英雄城市。“四人帮”反党集团妄图把上海作为他们篡党夺权、复辟资本主义的阵地，这只能是痴心妄想。事实证明，上海广大党员、干部、驻沪三军指战员和人民群众是忠于党、忠于毛主席革命路线的，“四人帮”的反党阴谋一经揭露，上海全市军民对“四人帮”的满腔仇恨，就象火山一样爆发出来，奋起声讨“四人帮”的滔天罪行。“四人帮”反党集团只是一小撮，他们罪恶累累，人心丧尽，极为孤立，极为虚弱。

（1976年10月30日《人民日报》）

人物春秋

江青

江青(1915—1992)女。原名李云鹤,又名李进。山东诸城人。早年曾读过中学。1929年春入济南山东实验戏曲学校实验京剧团学戏。后到青岛,在大学图书馆工作,参加海漠剧社演出话剧,参加进步的文艺宣传活动。1933年2月加入中国共产党。同年夏只身前往上海,入业余剧社等剧团演话剧,失掉党的组织关系。1934年10月在上海被国民党当局逮捕,同年12月被释放。此后以蓝蘋为艺名,在电影公司当电影演员,参加演出过《王老五》等影片,1937年秋到延安,入抗日军政大学学习,重新恢复中共党的组织关系,参加演出话剧等文艺活动。1938年同毛泽东结婚。此后曾到延安鲁迅文艺学校任教。解放战争前期仍在延安。1947年3月党中央撤出延安后,随毛泽东转战陕北,任过中央纵队直属队协理员。1949年春随中央机关到北平。中华人民共和国成立后,曾任中央人民政府政务院文化部电影事业指导委员会委员,中共中央宣传部电影处处长等职。多年称病休养,极少参加社会活动和政治活动。1963年起,她插手指导京剧改革活动,通过演出京剧"样板戏",在文艺界煽动极左思潮,夺取"文艺革命"的旗帜。1965年11月指使姚文元发表文章,攻击吴晗写的《海瑞罢官》历史剧。1966年4月受林彪委托,主持写出《部队文艺工作座谈会纪要》,诬蔑中国文艺界是"黑线专政",为"文化大革命"的发动作舆论准备。1966年夏"文化大革命"开始后,她抛头露面,四处活动,积极策划诬陷打倒大批党和国家领导人。曾任中共中央文化革命领导小组第一副组长、代理组长,解放军文化革命领导小组顾问。被选为中共第九、十届中央委员、中央政治局委员。以她为首的与张春桥、姚文元、王洪文结成的"四人帮",形成反党反人民、破坏分裂党和国家的反革命集团,对党、国家和人民造成极其严重的危害。1976年10月中共中央政治局决定予以审查。1977年7月中共第十届三中全会决定将她永远开除党籍,撤销其党内外的一切职务。1980年11月至1981年1月受到中华人民共和国最高人民法院特别法庭的公开审判,被依法判处死刑,缓期二年执行,剥夺政治权利终身。1983年1月被依法减为无期徒刑。1992年去世。

张春桥

张春桥(1917—1991)山东巨野人。1931年至1934年在济南正谊中学读书。1933年春参与发起成立华蒂社,成为国民党复兴社的外围组织。1935年5月到上海,从事文化写作,曾撰文指责过鲁迅。其间曾同国民党中统特务有过联系。1937年9月返回济南,参加抗日救亡活动。1938年到达延安。同年8月加入中国共产党。长期隐瞒个人加入反动组织的历史。此后从事革命的宣传文化工作。曾在晋察冀解放区先后担任《晋察冀日报》和《石门日报》主编。1949年随军南下。中华人民共和国成立后,历任上海《解放日报》副总编辑、社长兼总编辑,中共上海市委常务委员、宣传部部长、上海市委书记处候补书记等职。1958年发表《破除资产阶级法权思想》一文,宣传"左倾"思想。1965年任中共上海市委书记处书记,分管宣传文化工作。从1966年"文化大革命"发动时起,任中共中央文化革命领导小组副组长。1967年初伙同姚文元、王洪文制造上海"一月风暴",在全国刮起夺权风。此后任上海市革命委员会主任、中共上海市委第一书记兼南京军区第一政治委员、中共中央军委常务委员等职。1975年1月担任中华人民共和国国务院副总理、中国人民解放军总政治部主任。被选为中共第九、十届中央委员、中央政治局委员,中共第十届中央政治局常务委员会委员。他伙同江青等组织领导反革命集团,疯狂地进行夺取党和国家领导权的活动,煽动打倒大批党和国家领导人,挑动武斗,残酷迫害老干部,制造一系列冤假错案,是江青反革命集团的主犯,对国家和人民造成极其

严重的危害。1977年7月经中共第十届三中会会决定，被永远开除党籍，并被撤销党内外一切职务。1981年1月被中华人民共和国最高人民法院特别法庭判处死刑，缓期二年执行，剥夺政治权利终身。1983年1月被依法减为无期徒刑，原判处剥夺政治权力终身不变。

姚文元

姚文元(1931—　　)浙江诸暨人。其父姚蓬子是30年代文人，后曾追随国民党进行过反共宣传。他自大学毕业后从事宣传文化工作。1948年加入中国共产党。先后任职于中国作家协会、上海市卢湾区团工委、中共卢湾区委宣传部、上海《解放日报》和中共上海市委政策研究室。1958年撰写评论文章否定著名作家巴金的长篇小说。1965年11月在江青、张春桥授意、组织下，炮制出《评新编历史剧"海瑞罢官"》，为发动"文化大革命"制造舆论。1966年"文革"开始起，任中共中央文化革命领导小组成员。1967年初，伙同张春桥、王洪文制造上海"一月风暴"，在全国刮起夺权风。此后任上海市革命委员会副主任、中共上海市委第二书记。1969年4月在中共九大上被选为中央委员。1973年8月在中共十大上被选为中央委员、中央政治局委员，并任中共中央组织宣传组成员。他积极参与江青夺取党和国家最高权力的活动，是江青反革命集团核心人物之一。1974年至1975年，他利用批林批孔指挥写作班子著文诬蔑重新出来工作的大批领导干部，掀起批"周公"，企图打倒周恩来等老一辈无产阶级革命家。1976年又同江青、张春桥、王洪文一起在全党全国制造新的动乱。1976年10月7日经中共中央政治局决定，被隔离审查。1977年7月中共第十届三中全会决定，永远开除他的党籍，并撤销其党内外一切职务。1981年1月25日经中华人民共和国最高人民法院特别法庭判处有期徒刑20年，剥夺政治权利5年。

王洪文

王洪文(1932—1991)吉林长春人。1950年参加中国人民解放军。后赴朝鲜参加抗美援朝战争。复员以后到上海入第十七棉纺织厂当保全工人。1951年加入中国共产党。此后在第十七棉纺织厂保卫科任干事。1966年乘"文化大革命"之机，发起组织"上海工人革命造反总司令部"当上司令。同年11月制造卧轨拦车的上海"安亭事件"，要挟中共上海市委。随后纠集打手大搞打、砸、抢，批斗老干部，制造武斗。1967年初，勾结张春桥、姚文元制造上海"一月风暴"，刮起夺权风。组织上海市革命委员会，当上副主任，并任国棉十七厂革命委员会主任。1968年中共上海市委重新成立，任第三书记，后兼任上海市工代会主任、上海市总工会主任、上海警备区政治委员。1969年4月在中共九大上，被选为中央委员。1973年8月在中共十大上被选为中央委员、中央政治局委员、常务委员会委员、中央副主席。同时任中共中央军委常务委员。他积极参与江青夺取党和国家最高权力的活动，成为江青反革命集团核心人物之一。1974年至1975年，与江青、张春桥、姚文元结成"四人帮"，借批林批孔运动大肆攻击周恩来为代表的一批老一辈无产阶级革命家，反对周恩来组阁、反对邓小平主持中央日常工作，企图取而代之。随后积极参与镇压北京天安门四五群众运动。不久亲自到上海建立由他直接控制的帮派武装，预谋策动上海暴乱。1976年10月7日经中共中央政治局决定被拘禁审查。1977年7月经中共第十届三中全会决定，永远开除他的党籍，并撤销其党内外一切职务。1981年1月25日，经中华人民共和国最高人民法院特别法庭判处他无期徒刑，剥夺政治权利终身。1991年去世。

流行风

背景介绍

文革的最后一年，我国社会主义文艺尽管遭到了疯狂的破坏和摧残，仍表现出了顽强的战斗性和生命力。

这一时期，张扬的长篇小说《第二次握手》的手抄本，曾在群众中广为流传。江青集团罗列罪名，将张扬投进监狱，残酷破害。

作为"四五"运动的产物和标志的天安门诗歌，在运动中发挥了巨大的作用，集中显示了革命文艺"团结人民，教育人民，打击敌人，消灭敌人"的强大威力，不少诗歌成为脍炙人口的名篇。这些诗歌，拉开了新时期文学的序幕。

诗歌《天安门诗词选》

（1976年清明节）

（选辑）

清明悼周总理

敬爱的周总理，
您的儿女对不起您，
您的英灵至今不能安息。
掏尽红心，
难表我们对您的深切怀念；
挥尽血泪，
难倾满腔悲愤思绪。
您的一生历史已作出最高的评价。
功高日月，声震环宇。
国际史上，
永载您的音容笑貌；
革命路上，
踏遍您的稳健足迹。
风云涌，鬼神泣，
巨星一陨天地哀，
四海五洲下半旗。
可笑群魔不自量，
妄想重翻腥风血雨。
鼓唇摇舌，捧裙牵裾，
猿猴沐冠，什么东西！
蚂蚁缘槐夸大国
蚍蜉撼树谈何易。
让那些家伙看看吧：
天安门前花似雪，
纪念碑下泪如雨。
你们不念我们念，
你们不祭我们祭。
总理精神万代传，
子子孙孙举红旗。
中国已不是过去的中国，
人民也不是愚不可及，
秦皇的封建社会已一去不返了，
我们信仰马列主义。
让那些阉割马列主义的秀才们，
见鬼去吧！
我们要的是真正的马列主义。
为了真正的马列主义，
我们不怕抛头洒血，
我们不惜重上井冈举义旗。
总理的遗志我们继承，
四个现代化日，
我们一定设酒重祭。
安息吧，
敬爱的周总理。

人民的总理人民爱

人民的总理人民爱，人民的总理爱人民。
总理和人民同甘苦，人民和总理心连心。

向总理请示

黄浦江上有座桥，江桥腐朽已动摇。
江桥摇，眼看要垮掉，
请指示，是拆还是烧？

扬眉剑出鞘

欲悲闻鬼叫，我哭豺狼笑，
洒泪祭雄杰，扬眉剑出鞘。

几个小丑嗷嗷叫〔儿歌〕

蚍蜉撼大树，摇又摇：

"我的力量大，知道不知道？"

大树说："我知道，一张报，两个校，几个小丑嗷嗷叫。"

小说《第二次握手》

小说《第二次握手》是青年作家张扬的处女作。它通过对我国老一代科学家苏冠兰、丁洁琼、叶玉菡等人解放前后曲折坎坷的遭遇和他们的科学工作、爱情生活的描写，揭示了中国知识分子热爱祖国、热爱科学、坚持正义、追求进步的可贵品质和他们忠诚、高尚、富于自我牺牲的思想情操。小说深刻地表现了这样一个主题：中国知识分子的命运是和整个国家、民族的命运联系在一起的，只有社会主义的新中国，在老一辈无产阶级革命家的关怀下，他们才能找到发挥自己聪明才智的归宿，个人感情上的创伤也才能得到完满愈合。小说以苏冠兰和丁洁琼之间长跨二十几年的坚贞不渝的爱情关系为主要线索，其间又插入叶玉菡的爱情，从而展开了曲折引人的故事情节。作品一经出版，立即畅销全国，一版再版。继之，以小说为蓝本改编的话剧、歌剧、戏曲、电视剧、电影等也陆续上演，受到广大群众的热烈欢迎。

小说最初萌发于一九六三年。当时作者还是一个中学生，他在北京一个化学家的家里，听到一些老科学家感人至深的故事，便悉心搜集这方面的材料，写成了一个一万六千多字的提纲式的小说，题名《浪花》，得到很多青年学生的欢迎。十年动乱中，年轻的作者顶着"四人帮"的压力，六次修改原稿。先后题为《归来》、《归国》、《香山红叶》、《一代天骄》、《氢弹之母》等。每次手稿都不胫而走，在青年中广泛传抄，以至作者连底稿都未留下，每次不得不又从头写起。一九七四年手抄本传到北京，被某厂读者改名为《第二次握手》，辗转传抄，在当时北京青年中风行一时，以至惊动了"四人帮"一伙，被斥为"流毒全国"的"反党小说"。反动文痞姚文元说：这本书不是一般的坏，而是"很坏"，是"搞修正主义"，下令围剿《第二次握手》和搜捕作者，企图通过这一事件，顺藤摸瓜，揪出一个反革命的"科学家集团"。次年初，作者被投入监狱，罪名是"利用小说进行反党活动"。因阅读、传抄这部小说而受牵累的人数以万计。作者在监狱中被关押四年之久，受到各种审讯拷问，直到一九七九年一月才平反出狱。

对这样一本普普通通的、并未直接涉及当时政治斗争的小说，"四人帮"为什么如此惊惶万状，大张讨伐呢？除了当时特定的政治背景外，主要是，这部作品热情地歌颂了周总理等老一辈无产阶级革命家和战斗在科技战线上的各级领导干部；"四人帮"把知识分子打成"臭老九"、"专政对象"，而这部作品却赞扬了一大批热爱祖国、爱科学、正直勤奋、为祖国建设作出了重要贡献的科学家；"四人帮"灭绝人性，不准写"爱情"，这部作品却大胆地表现了纯真、炽热的爱情，深入发掘了隐藏在人物心灵深处的人性美。正如作者所说：作品就是要有意识地唤起人美好的回忆和感情，促使人们向往被"四人帮"毁灭了的一切美好事物，激发人们的爱和恨。这种崇高的美的理解，对当时思想被"四人帮"禁锢得近于麻木状态的青年来说，正像那划过黑夜的闪电，使他们振奋、欣慰，感到如此亲切、吸引人。所以，这部作品在那样险恶的形势下，仍具有如此顽强的生命力。

丁洁琼是小说中写得相当丰满而有光采的人物。她不仅具有美丽绝伦的外貌，更重要的是她有一颗纯洁、热情、忠诚专一的心。她幼年时代，曾随父母在海外生活过，因此养成了她开朗、奔放的性格；更由于她出身在革命烈士家庭，受到党组织和周总理的关怀、进步科学家凌云竹教授的抚养，她追求正义、追求进步、酷爱科学，具有非凡的钻研精神和毅力。在她身上，强烈的事业心、爱国心和对爱情的忠贞，紧密结合起来。她身处繁华的资本主义社会，却摒弃了一切灯红酒绿的生活，甘受孤独和凄冷，潜心学习。当她以优异的学业成绩获得了博士、教授的头衔，因发现"丁氏结构"而登上科学高峰时，仍念念不忘自己的祖国，宁可不当科学大师，也决不放弃中国国籍。她参与了世界上第一颗原子弹的研制工作，博得了世界声誉，但当她一旦得知战争贩子利用原子科学来屠杀和平居民的的时候，她坚决地揭露和谴责这种罪恶行径，甚至遭到五年的监禁迫害也毫不动摇。她和苏冠兰邂逅相遇，订情终身，从那以后，她一直坚守自己的诺言，对苏冠兰的爱，成为她历经人世沧桑的精神寄托，三十多年过去了，她的青春逐渐消逝，她的事业、名声也远远超出苏冠兰之上，但她却一直像初恋时那样，苦恋着苏冠兰。三十年后，她历尽艰难险阻，终于回到了日夜思念的祖国。祖国张开双臂热烈地欢迎她，她从此可以充分发挥自己的聪明才智。可是在爱情生活上，她却陡然坠入了痛苦的深海。苏冠兰已经建立了一个温暖的小家庭，使她失去了本来应该属于她的幸福。她苦苦地思索：生活为何如此冷酷，命运为何如此不公？但当她想到祖国

核子物理多么需要她去工作，想到这个悲剧是他们相识时那个社会造成的……。于是，她把个人的痛苦深深地埋在心底。“让我在祖国辽阔的土地上任意挑选一个角落，为祖国献出我的全部时光和精力。”

叶玉菡和丁洁琼同样有着热爱科学、追求正义、忠于爱情的品质，但她俩在性格上的区别，又是极其鲜明的。她纤弱、沉静、温柔、善良、默默无闻地工作，正正派派地作人，封建家庭和教会学校的影响，使她养成了一种近乎畸形的献身精神。她在苏家和苏冠兰一起长大，她半是感恩半是崇敬地爱着苏冠兰，她并不了解他，但她可以等他二十年而毫无怨言。另一方面，叶玉菡又不是中国封建社会那种旧式的“温柔敦厚”的女人，有事关大节的时候，她是一个是非分明、行动果敢的人。小说中“暮色苍茫”、“东雅烈火”、“鲁宁将军”、“不速之客”等章节，出色地描写了她怎样见义勇为、掩护地下党员逃脱敌人追捕，放火焚烧了美帝国主义的细菌实验室而临危不惧，用自己的身体迎着特务的子弹，救了苏冠兰的生命。特别是小说的结尾，当她听说丁洁琼要离开北京远走他方时，她亲自赶到机场，恳切挽留丁洁琼，以自己满布伤痕的心去抚慰丁洁琼的心，以她真挚的诚意感动了丁洁琼，极其感人地刻画了叶玉菡高尚无私的心灵美。使人感到她确是一支空谷幽兰，幽香浓烈而久远。

苏冠兰的性格较为复杂，他所走过的道路也更为曲折。青年时代的苏冠兰有理想、有抱负、体格健壮、思想开朗。“海上救人”、“车上显威”、“智救鲁宁”等情节都表现了他的正义感和侠义风度。在他第一次向丁洁琼打开了爱情的心扉后，他一直那样深情专注地等待着琼姐，但他最后没有得到她，而且铸成了终身难补的悔恨。造成苏冠兰爱情悲剧的原因，主要是黑暗的旧社会，具体表现为他那封建顽固、刚愎专横的父亲的淫威，和帝国主义分子查路德·卜罗米的助纣为虐。另一方面，这些人的阴谋诡计之所以能够实现，也与苏冠兰性格上的软弱分不开。他对违心的婚事也反抗过，但缺乏与旧势力决裂的勇气，因而也冲不破旧势力的罗网，使自己几十年中一直处于矛盾自责之中。他性格上的这些矛盾，也是社会环境、家庭教育给予他的。然而就是在他感情极度苦闷，生活极其清贫的情况下，他仍然没有减弱对光明的追求，仍然为了祖国，一心扑在科学事业上，甚至为了掩护党的地下工作者，为抗日军队配制、筹集药物，他几次放弃了出国与丁洁琼相聚的机会。对于一个生活在旧社会的科学家来说，这正是他最可宝贵的高尚品质。

小说没有把这些人物的性格和造成他们之间的悲剧原因简单化，而是着意表现生活的多样性和思想的复杂性。小说描写丁洁琼、苏冠兰、叶玉菡的爱情关系，绝不是旧小说中那种陈腐不堪的三角恋爱纠葛，而是为了展示主人翁对祖国、对科学、对爱情忠贞不渝的优秀品质，为美好理想而献身的崇高精神，具有一定的社会意义和美学价值。

《第二次握手》在艺术上也有自己的特色。全书构思精巧，情节跌宕起伏，故事曲折，悬念、倒叙、穿插、回忆等等安排得颇具匠心，富于传奇色彩，引人入胜。对主要人物的思想性格挖掘得比较深，描写感情细腻、善于通过细节揭示人物的心理。同时作品还反映了比较广阔的社会背景，有助于表现主题。语言流畅，具有较浓的抒情味。

由于作者是第一次创作，作品也存在着明显的不足之处。作品表现的时间跨度长（从三十年代的旧中国到五十年代的新中国）、空间大（从中国到外国）、人物多（从周总理到众多的中外科学工作者），而作者的生活经历有限，要把握住如此庞大的题材，还缺乏足够的生活阅历和艺术表现力。所以在人物、情节处理上，在对话的运用上，还没有完全摆脱概念化的影响，显得太直、太露。故事发展中还有些不近情理之处，例如丁洁琼和凌云竹夫妇过去情同父女，多年阔别重逢，却没有及时描写他们感情上的交流，等等。

流行口号

一、“世上无难事，只要肯登攀！”
二、“批判那个不肯改悔的走资派！”
三、“打倒邓小平修正主义路线！”
四、“深入批邓，搞好春耕！”
五、“粉碎四人帮！”

历史花絮

华国锋升迁始末

1976年1月21日，毛泽东亲自提议，并经中央政治局通过，确定华国锋为国务院代总理和主持中央日常工作，并于2月3日发出中共中央1976年1号文件。

毛泽东提拔华国锋始于1959年的庐山会议之后。

在庐山会议上，毛泽东主席猛烈地抨击了彭德怀。中共湖南省委第一书记周小舟也受到牵连。周小舟是毛泽东的同乡，曾担任过他的秘书。

毛泽东下山之后，亲自提名华国锋担任中共湖南省委书记。

此后，毛泽东一到湖南，华国锋便陪伴在侧。毛泽东总是说，华国锋是个老实人。

1968年4月8日，当湖南省革命委员会成立时，华国锋出任副主任。1969年，华国锋的名字，出现在中共九大主席团和九届中共中央委员会委员名单之中。华国锋担任了中共湖南省委第一书记。

1970年11月18日，毛泽东和斯诺谈话时，提到了华国锋，当斯诺的文章在美国《生活》杂志发表后，华国锋第一次引起国外的注意。毛泽东是这样说的："湖南省的人物也出来几个了。第一个是湖南省委现在的第一书记华国锋，是老人。"当时，华国锋不过49岁，当然算不上是上了年纪的老人。毛泽东所说的"老人"，显然是"老人马"的意思。

在林彪叛逃身亡之后，毛泽东不得不另选接班人。他在从上海调来王洪文的同时，也从长沙调来了华国锋。这时的华国锋，人在北京，但仍身兼湖南省委第一书记、广州部队政委、湖南省军区第一政委等职。

在公安部长谢富治于1972年死去之后，华国锋被毛泽东提议担任这一职务。公安部长的地位的重要性，是人所共知的。从此，华国锋在北京站稳了脚跟。

1973年5月，当毛泽东主席正式表明选定王洪文为接班人，让王洪文列席中央政治局的时候，他也把华国锋视为"后备"的接班人，与王洪文同时列席中央政治局。

在1973年8月的中共"十大"上，王洪文成为副主席，引人嘱目；华国锋成为中央政治局委员，只是不那么惹人注目而已。

（青辑）

决定中国命运的28天

——粉碎"四人帮"集团纪实

一

北京，9月的夜晚，是最喧哗、最闷热的时候，但在毛泽东的住处，却像一池清水似的静谧。近几年来，就连政治局委员中的多数人也很少来此地。而今晚不同，大多数的政治局委员来到这里，他们由华国锋领着进入毛泽东的病房，看望这位已经半昏迷的老人。大家从他身边走过，不敢多停留，生怕他激动，病情加重。当那个身材魁梧、满头银发的老军人，走到他跟前时，他的瞳孔突然现出亮光，他清楚地认出了他。

79岁的叶剑英，拄着拐杖，身穿灰便装，心事重重地走近他身边。他满心想安慰几句，可是，他除了流泪，实在想不起该有什么宽心的表示。他蹒蹒跚跚地出了病室，走到另一间休息室。

这时，照顾毛泽东的护士走进来，径直到了叶剑英身旁小声说："首长，主席招呼您去。"叶剑英一怔，急忙站起，跟着护士重新走进病室，俯到毛泽东身边，哽咽地问："主席，您有什么吩咐吗？"

毛泽东使出全身力量，抽出手来，只抬了一下，便滑下来，再也无力抬起来。

"主席，你多加保重，你会健康起来的，中国不能

没有你。”叶剑英悄声说。

毛泽东的嘴唇抖动了一下，一点儿声音都没有发出来。

叶剑英慢慢地后退了几步，转身离开病室，重新回到休息室。华国锋、吴德、李德生等人围了上来，问他：“主席有什么嘱咐吗？”

叶剑英稳住摇摇晃晃的身子，抿着嘴唇，摇了摇头：“完了！”

“剑英同志，你这话是什么意思？”冷不防，王洪文出现在屋里，面带愠怒说。

叶剑英就像没听见他的话似的，默默地坐到沙发上，闭起了眼睛。在场的其他几个政治局委员，早就感觉到了气氛的紧张，但他们觉得不好表态，谁也没说什么，都没理睬王洪文。

这时，张春桥和江青从外面走进来。江青以主人的口吻对人们说：“大家都已经看到主席的身体状况了，中央就有必要再发主席的健康情况通报啦，以免被坏人钻空子。现在，这里没什么事了，大家可以回去了。”

政治局委员们陆陆续续地站起身，向江青和华国锋等人握手告别，离开了毛泽东住地。

这时，一个秘书走到华国锋跟前，提醒他。“华总理，外宾还等着你接见。”

华国锋擦掉眼泪，对江青和张春桥说：“我还有外事安排，这里你们多操些心，有事及时告我。”

华国锋刚走不久，病房里便传出一阵慌乱的传唤，医护人员紧张地出出进进，使江青立刻感觉到了什么。她也匆匆向毛泽东的病室走去。

半小时后，那边传来异常悲痛的哭嚎声，张春桥的脸色骤然一变，急忙向那边跑过去。但是，一切都无可挽救了。

医生们的努力并不能使伟人起死回生，噩耗终于传出：毛泽东逝世了！

历史记下了这个令人悲痛的日子：1976年9月9日0时10分。

二

9月18日下午，阴云沉重地压抑着神州。

庄严肃穆的天安门广场，笼罩在一片悲哀、沉痛的气氛之中。到了2点50分时，几乎所有的党和国家领导人，同普通群众一样戴着白花和黑纱，登上了天安门城楼前临时搭起的主席台。

3点整，全国一切在机关、部队、厂矿、企业、商店、人民公社、学校、街道的人员以及在外行进中的人员，均就地肃立，静默致哀。火车、轮船、军舰、工厂都发出了3分钟的鸣笛。随着哀乐的停止，广场上响起华国锋那浓重的带山西口音味的声音：

“同志们，朋友们：

今天，首都党政军机关、工农兵以及各界群众的代表，在天安门广场举行隆重的追悼大会，同全国各族人民一道，极其沉痛地悼念我们敬爱的伟大领袖、国际无产阶级和被压迫民族被压迫人民的伟大导师毛泽东主席。

……”

华国锋用沉痛的音调，一字一句地念着悼词。悼词是经政治局集体讨论通过的，他只不过是照本宣科。经过他和叶剑英的研究，悼词里没有那段“按既定方针办”的临终嘱咐。当江青最后向他提出加上的要求时，他以“你们告知我太晚”为由，堂而皇之地拒绝了。

追悼大会在《东方红》和《国际歌》声中结束，前后不到一个小时。

华国锋快要下台阶时，江青赶上来。她身后紧跟着王洪文和张春桥。“国锋同志，我郑重建议，明天召开一次会议，研究一些大事。”

王洪文赶紧说：“主席的追悼会也开过了，党内的许多大事需要碰碰头，予以解决。”

“就算个政治局常委紧急会议吧！”张春桥板着面孔，不冷不热地说。

华国锋犹豫了一下，低下头，说：“那好吧，明天下午在人大会堂碰头。”

华国锋刚到家里，还没来得及换下外衣，汪东兴就跟着进来。华国锋叹了口气说：“她刚刚逼着我，非要明天召开常委紧急会议，不知又要耍什么名堂。东兴同志，政治局的其他同志也不知有什么好的办法没有？”

汪东兴说：“你放心，到了会上，只要你态度坚决些，跟着江青、张春桥他们走的是少数。”听了这话，华国锋觉得似有一股暖流传遍全身。

汪东兴悄声说：“你是唯一没有受过批评、没有犯过错误的，丝毫没有把柄儿，又是毛主席亲自确立的党中央第一副主席兼国务院总理，重权系你一身，这是最大的优势。其他，江青、张春桥在政治局内冤家很多，像叶剑英、李先念这些人，早对他们恨之入骨，解决他们的问题，老同志打心眼里赞成。”

“好哇，通过你这么分析，我的胆气就壮多了！”华国锋拍拍汪东兴的手，又使劲捏了他一下，“今后你给我当助手，帮助我决断大事。另外，究竟采取什

么办法解决问题，你给我好好想一想。我们商量的这些问题，不管成功与否，一定保密，决不能说出去！”

汪东兴离开后，毛远新来电话向华国锋请示：“主席已经去世，追悼会也开完了。作为主席联络员的我，现在不知该干什么了，中央如果不需要我再办什么事的话，我是否就可以离京回沈阳？”

华国锋几乎不假思索：“远新同志，中央没有什么事需要你办了，可以回辽宁去了。”

电话放下没多久，江青就来了电话。她气势汹汹地质问他：“你为什么允许远新回去？你让他匆匆离京回去是何用心？中央还有许多大事要他做。”说罢“砰”地把电话扔下去了。

华国锋这一夜没睡着，早晨刚起床，秘书就走进来告诉他：“张春桥来找你，已在客厅等候多时了。”

华国锋走进客厅，张春桥向华国锋打了个招呼，便坐在沙发上。

“让远新回去不妥当，很不妥当。他需要留下来帮助起草十届三中全会的报告！”

华国锋接着说：“三中全会什么时候开，报告怎么起草，都得政治局会议讨论，而不能少数人决定呀！”

张春桥抓住了把柄：“政治局会议还没有举行，你怎么能让远新回去呢？难怪江青同志很伤心呢？”

这下，华国锋更清楚地看到了这位理论家的狡猾和阴毒。他不想和他争论什么，笑着说：“那好，我看这个问题就上一次政治局会议，让大家讨论一下吧！春桥同志，你是不是也在这儿吃点东西？”

张春桥知道是在下逐客令，马上起身告辞。

三

华国锋坐在办公室里，翻看着一份份有关江青、张春桥、王洪文、姚文元、毛远新等人最近活动的情况材料，特别是看到叶剑英、聂荣臻送来毛远新私调一个装甲部队进京的紧急报告后，他怒火中烧，站起来伫立在窗下，心中的愤怒越烧越大，再也抑制不住了……

很明显，一旦这些人上了台，他们绝不会轻饶了他。他想，现在没有别的路可选择，只能彻底依靠叶剑英，请他出马。时间紧迫，不容犹豫，他毅然决定给叶剑英打电话。

“请叶帅接电话，我是华国锋，什么？他不在？……查一下，叶帅现在在哪里？哦，在玉泉山！”

听到这个回答，他心中的一块石头落了地。但怎么同叶联系呢？他想：从城里到玉泉山，有很长的一段路程。他若乘车前往，必定会走漏风声，引起那些人的猜疑。

华国锋急得团团转，霎时便满头大汗。

蓦然间，他想起了李先念！

李先念这一段成了他和一部分老将帅之间的联络员，他和叶剑英是老战友，他们之间交往甚久，相互探望不会成为太大的目标，让他替自己给叶剑英送口信，叫他赶快决定行动的时间，岂不很好吗？于是，他马上给李先念通电话：

“先念同志吗？我是华国锋，噢，你正要找我！”

“是呵，有一篇极其重要的信号文章，说明人家要下手了。”听筒里的声音很弱，但华国锋听起来，比炸弹还响亮！

华国锋掏出手帕擦着头上的汗珠，脸都变了颜色：“好，我马上到医院看望你去！”

满头灰发、神态安详的李先念，早就站在病房门口迎接他了。华国锋三步并作两步地跑上去，紧紧握住他的手：“身体好些了吧？”

“感谢总理的关心和探望。”

“只要没什么大毛病就好！”

“放心，不会很快去见马克思的，因为我的工作还没做好呢。”

“是呵，中国的革命还离不了你，还需要你出大力呢。”

“有紧急事？”李先念问。

华国锋给工作人员使了个眼色，屋里的人员知趣地都退了出去。华国锋这才坐到李先念跟前，轻轻地拍着他的手背说：“先念同志，了不得啦！王洪文、张春桥到处找部队一些负责人谈话，他们磨刀霍霍，时间不容往下拖了！”

李先念收敛了笑容，问：“你的意见呢？”

“剑英同志胸有成竹，请你马上转告他，让他马上决断，我听他的！”

“好，既然你下了决心，情况就好办了！”李先念站起来，边整衣服边果断地说：“你给叶剑英同志写个便条，我给你送信去，让他组织力量。”

华国锋知道力量已经就绪，只等方案的实施时间了，他说：“好！我马上就写”他从桌上拿起一页信纸，从笔筒里抽出铅笔，飞快地写道：

剑英同志：

我们同“四人帮”的斗争迫在眉睫，事情太紧急了，一切由你下决心办。

华国锋

李先念风尘仆仆地赶到了叶剑英住地玉泉山九

号楼。

“叶帅，好消息！”李先念见了叶帅高兴得像个孩子，毫无顾忌地喊了起来。

叶剑英从他的神色中，已猜测到他说的“消息”是什么了。“华国锋催你赶快动手呢！”李先念从皮包里取出那封密信，交到叶剑英手里。看完华国锋的便信后，叶剑英皱巴巴的脸上没有一丝表情。他来回踱步，足足思忖了有5分钟后，才说：“他想让我一人决定时间？不，我要和他一起研究，他必须亲自出面指挥，才能保证万无一失！”

李先念很佩服叶公这种深思熟虑，遇事沉着冷静的大帅风度。当进攻还没有开始时，他焦躁不安地日夜做工作，调兵遣将，研究部署，促进时机，盼望早些歼灭上海帮；当时机成熟，决战即将摊牌时，他却又变得不慌不忙，抽时间吟诗作对，开始冷静地考虑起每个作战细节来了。

以收音机的噪音作掩护，这两位出生入死、浴血奋战几十年的老战友，商量了对“四人帮”下手的办法。

叶剑英说：“事已至此，那就不能再拖了，得迅速采取行动，以我们的‘快和准’，来打敌人的慢动作！最好在一两天之内就行动。”

“我同意！”李先念说，“我回去晚上和华国锋一块来，连夜研究行动计划。你组织部队和调拨人员，作好防范措施。”

“不！不！”叶剑英摇摇头，“此事宜精不宜杂，你不要再出头露面了，那样最容易走漏风声。你也不要让华国锋乘自己的车来玉泉山，我们干脆另选择一个地点来碰头。”

叶剑英伸出指头，在茶几上写了三个字，冲着李先念问：“看清楚了吗？”

李先念看了，高兴得连连拍着叶剑英的手背，向他竖起了大拇指……

十几分钟后，叶剑英、华国锋、汪东兴三个人，几乎同时来到事先约定的地点。

这是间宽敞而又僻静的大会议室，墙上贴着一幅幅军用地图，桌上摆着十几架高频电话机。

屋里就他们三人，没有任何人来干扰他们。

华国锋坐在一张直背靠椅上，用感激的目光，望着坐在对面的叶剑英。过去，他虽然也和这位白发苍苍、老态龙钟、具有传奇色彩的老帅常见面、常接触，但从来也没有现在这样的感觉：他是那么亲切，那么高大，那么具有伟大的力量，完全是个完美人格的完人。过去有关他的那些乌七八糟、下流污秽的流言，通通被他今日的光辉形象打得粉碎！

若是没有他，不仅党和国家的最高权力一定会落到那四个人手里，而且自己的性命也很难保住，他又看了看坐在身旁的汪东兴，感慨万端地说：“对付江青、张春桥一伙，二位要出大力了。过去，我想采取开中央全会的方法来解决问题，看来的确是很幼稚的。还是这种快刀斩乱麻的法子好！”

叶剑英说，“认识他们，也是要有一个过程的嘛，像林彪一样，他们是反革命！我们同他们的矛盾，是你死我活、有他无我、有我无他的矛盾，所以解决他们的问题，非有严密周全的部署不行。天下之事，虑之贵详嘛。”

“对，对。”华国锋不住地点头，突然又问，“把他们抓起来后，关在哪里合适呢？秦城监狱还有他们的人，万一让他们的死党获悉消息，又有一场麻烦。”

汪东兴说：“官园那里有几个地下室，把他们分别关在那里。”

“好！”叶剑英站起来，习惯性地边踱步边说：“等把他们断然采取措施后，再开政治局会议，要求表决。谁反对，那只能证明他也是死党，特殊矛盾，只有用特殊的办法喽。”

“江青我看不必请到会议室了，就在她的住地袭击！”汪东兴说，“她这几天一直住在中南海里，我们好下手，连那个东宫太子也一起干！”

“还有迟群、谢静宜也是他们的死硬分子，必须同时收拾。”叶剑英说，“那几个秀才好处理，交给卫戍区的人就得了，直接关监狱。”

华国锋这回彻底放心了，打趣地说：“将来，有人会编一出戏，就叫‘智取钓鱼台’。”

“对！是智取！我们这个方案就是让他们自己来投网！”叶剑英说。

“叶帅，你看哪一天动手好？请你决定！”

“至迟后天动手，你看怎样？”

“那就后天！东兴同志安排好后，通知我们，也通知那几个人。”华国锋说，“我们要不要履行个手续？”

叶剑英把手一挥：“不啦，这些形式将来再补！”

“好，将来再补！”华国锋心服口服地说：“到底是老同志，经验丰富，计谋高强，我得好好向你学习哪！”

“互相学习吧。”叶剑英说。

最后，他们又就实施这一行动方案的人选和具体办法进行了研究和部署，决定由汪东兴安排，华国锋和叶剑英共同指挥。

第二天清晨，中联部部长耿飚接到华国锋秘书

的口头通知，要他到华国锋办公室去，说有重要工作研究。

耿飙进了华国锋的办公室，华国锋和颜悦色地站起来，亲自给他倒了杯水，放在他的面前，然后就开门见山地说："根据党中央和中央军委的决定，要交给你一件任务，需要你很好地、不折不扣地完成。"

从华国锋亲自给他交待任务来看，这位老战士立刻猜出，这件任务事关重大，非同寻常。耿飙恭敬地表示："我坚决执行党中央交给我的任务，保证不出任何差错。"

"是的，是不能出任何差错。如果出了差错，就会给我们党、我们国家，造成灾难性的损失。所以，剑英同志和我特意选择你来执行任务。"

耿飙这时已经意识到了什么，呼吸也加快了。他说："请华总理下命令吧！"

一种至高无上的自豪感油然而生。他一字一顿，字字分明地说："命令你带领卫戍区的部队，去接管中央人民广播电台。从现在起，你不要再回家去了，一切由中央办公厅汪东兴同志给你安排。接管电台以后，所有的电台工作人员，都不准擅离工作场所，所有的广播内容，都要经过中央专门小组的审查。有事你直接向我请示！"

"请放心，我明白这项工作的意义。"

"那好，具体出发的时间，人员安排，采取哪些步骤，你和汪东兴同志再详细研究。"华国锋把一张由自己签发的接管命令交给他，很信任地握着他的手说："干吧，党和人民在看着我们呢。"

此时，耿飙才清楚地认识到，决定中国今后命运的时刻，已经来临了。

四

九号楼的主人起床后，掀开了10月6日、星期三的台历，嘴角流露出一丝笑意。

这是极为普通的一天。

只有极少数人知道，这一天中国将要发生惊天动地的大事。

叶剑英吃饭后，照常散步。只不过他特意嘱咐值班秘书："要注意电话，认真作好记录，不要遗漏一个字。"

直到下午3时30分，那台红色电话机终于响了。秘书接了电话，向他报告："今晚8时政治局开常委会，请叶副主席提前一小时到怀仁堂。"

18时15分。叶剑英换上灰色军便服，带上警卫参谋从容不迫地坐上红旗大轿车，向城里急速开去。

此刻，提前到达怀仁堂的华国锋，忐忑不安地望着空空荡荡的会议室，焦急不安地踱着步，等候叶剑英的到来。

按照预先安排，宽阔的会议室，撤走了所有的桌椅。只是中间摆放一扇屏风，将大厅分为两半，对着正门的这一半前厅里，安置了两张罩着白色套布的高背沙发，只留给审判罪犯的人坐的。

"剑英同志出发了吗？"华国锋问。

汪东兴说："已打过电话，说叶副主席已经来了。"

华国锋长长地"噢"了一声。

叶剑英乘坐的黑色红旗车，开进了中南海，来到怀仁堂门口。叶剑英和警卫参谋 下了车，刚要往里走，守卫怀仁堂的警卫拦住了叶剑英的警卫参谋："除首长外，任何人不得入内。"

叶剑英也吃了一惊，当警卫科长再次过来向他的随身人员说明是纪律后，他从他的警卫参谋手里接过文件包，大步迈进大厅。

华国锋看见他，急忙迎过来，紧紧握住他的手："可来了。"

华国锋身着合体的灰色中山装，威风凛凛，气宇轩昂，好像年轻了十多岁，只是神情有些紧张。他下意识地摸了摸自己的小平头，抬起手腕看了看表，暗暗地计算着时间，等待着那个时刻。

汪东兴看时间快到了，安排华国锋和叶剑英在准备好的那两张椅子里坐下。叶剑英对汪东兴说："你也坐下嘛。"

汪东兴笑了："我不是常委，不能坐，我还另有任务。"说着便闪到屏风后面去了。

不错，汪东兴是负责这次行动的前线指挥官。

耀眼的车灯疾驰而来。伴随着轻微的刹车声，一辆又宽又大的红旗豪华型高级轿车，停在了怀仁堂的前门口，王洪文从车门里钻出来，迈着轻松的步子走进了大门。

从横廊里前来迎接他的，是四个威武高大的穿军装的战士，他们齐声命令他："不准动，把手举起来！"

王洪文的头皮唰地一麻，像电打似地呆住了。他立即稳住身子，厉声喝道："我是来开会的，你们要干什么？"当警卫战士上去铐他时，他已彻底明白是怎么回事了。大声朝外喊："来人哪！"飞起一脚，向冲上来的一个战士踢过去，撒腿就要往外跑。另一名战士冲过来，使劲抓住他的脖领子，差点把他摔倒。

王洪文站稳脚跟，要夺战士手里的武器。突然，

一只大拳头击中他左侧的太阳穴，把他打得后退了好几步，脸朝上倒在地毯上。

王洪文毕竟体格强壮，他忍着疼痛，又跳起来，摆出一副格斗的架势，大声吼叫："你们要干什么？想造反？"

四名战士又冲过来，一齐上手，捉住他，把他摔到地毯上，有个战士又狠狠地给了他一拳。战士们给他戴上手拷，又把他提起来，推到叶剑英和华国锋面前。他虽然迷迷糊糊，但还清楚地看得见这里的一切。是的，这下他全明白了。

叶剑英从紧绷的嘴里吐出四个字："自作自受！"

华国锋淡淡一笑，从口袋里掏出一张纸，大声念道："……王洪文犯有极其严重的错误，经中共中央决定，对王洪文进行隔离审查！"

念完，华国锋向警卫战士使了个眼色，战士们一拥而上，把他从旁门押了出去。

张春桥接到开会通知后，带着文件准时来到了怀仁堂。当他下了车，见随身警卫被守卫门口的卫士挡在外面，瞪着眼问："怎么回事？怎么回事？"

早已等候在门内的行动组人员迎出来，领他推开了怀仁堂的大门，走了进去。

张春桥四处张望了一下，没见他的位置，脑子轰地一声要炸裂了。刚要转身，后面跟上来的4名警卫人员中的其中一个，猛推了他一把："站好，不准动！"

如同炸雷击顶，张春桥的脸一下子变成蜡黄色。那焦灼而失神的眼睛瞪着华国锋连声问："你们要干什么？你们要干什么？"

没等他完全反应过来，两名战士早已把他扭住，给他戴上了手铐。他长叹一口气，不由得垂下了脑袋。

华国锋向他宣布了中央的决定，4名武装士兵，将他押了出去。

姚文元乘坐的上海牌轿车，正朝着中南海快速开来。

他比通知的时间晚到了20分钟。本来他想去江青处见一下她，后来又改变了主意，决定还是等开完会后再和她碰一下情况，也许会更妥当些。他走下轿车，忽然发现皮包忘在车里了，又拐回去拿了一次皮包。当他进了怀仁堂，抬头一看，好生奇怪。叶剑英和华国锋、汪东兴正站在大厅里说着什么。他们旁边，威武地站着几名武装人员。他们看见了他，没打招呼，更没有和他握手的意思。两位军官迎面向姚文元走来，说："你先到东廊休息室里等候通知。"接着便把他领到了大休息室里。

这是怎么回事？难道他们闹崩了？怎么不见王洪文和张春桥？一种不祥之兆袭上了心头。他几次想站起来走出去问问。但一看守在门口的那几名武装人员，便打消了这个念头。

他自己觉得过了很长时间，其实才几分钟，只见进来三四名军官。他隐隐约约认出其中的一个好像是中央警卫局的一名副局长。

"姚文元，你知道吗？"那名军官非常严厉地说，"王洪文、张春桥已经被隔离审查了！你和他们相互勾结，同样犯了极其严重的错误！我奉命对你实行隔离审查！"

姚文元懵了，浑身不住地颤动，紧张得连话都说不出来了。他后退了两步，想夺路逃跑，可是两腿根本不听使唤了。这时，站在旁边警卫的战士，朝他冲了过来。

"别，别，别动手。"姚文元立刻瘫倒在地，手里的皮包也扔到地板上了，警卫战士把他从地上拖起来，给他戴上了手铐。他慌得连忙对人们说："我有错误，我愿意检查！我愿意检查自己的错误！"

华国锋从隔壁的小窗口里看着姚文元的狼狈样，心里从来没有感到像现在这样痛快。

负责保卫江青安全的警卫部队，接到中央办公厅和部队的紧急命令，让他们立即集合起来，听重要文件的传达。

战士们听到命令，很快上了车，被拉了出去。与此同时，另一支警卫部队，迅速接管了江青在中南海的201大院，开进了她的住宅区。

江青坐在写字台前，揉了揉眼睛，重新戴上眼镜，翻开了桌上的那本《自然辩证法》。忽然，另一张桌子上的电话铃响了。

江青握着话筒，满脸怒色："什么事情还非得要见我？我不见！你们有事，找秘书们去谈！有什么中央的决定，我也不听。我再说一遍：我现在谁也不见！"

"这恐怕由不得你了吧！"

随着话音，中央办公厅一位副主任和5个警卫人员，其中有两名女战士哗地冲了进来，乌黑的枪口对准了她。

"你们是干什么的？"

江青吓得打了个激灵，手中的话筒"啪"的落地，眼镜也差点从鼻梁上滑下来。她赶紧用手扶住，把眼镜推上去。又厉声问道："你们到底是什么人？你们到底是什么人？谁让你们来的？你们有什么手续？"

一个个头高大的中年军官走过来，把华国锋签

署的一份中央决定给她亮了亮，说："我们是中央办公厅派来的。根据你所犯的极其严重的错误，中共中央、中央军委决定对你实行隔离审查！"

江青完全慌了，两手发凉，但她不甘心地质问道："你们知道我是谁吗？"

"你是江青，绝对错不了！"

"这是阴谋！这是阴谋！"江青忽然双手捂着脸，大哭起来。"毛主席刚刚去世，还不到一个月啊！你们怎么能跟着他们干这种事呢？我要告诉你们，这是反共的右派政变！"

"算了！"那名军官微微一笑。嘲弄般地说："我看你别再演戏了吧！走吧，到你该去的地方，好好反省吧！"

"我不走！我就是不走！请你们把华国锋给我叫来，我有话要当面问他！谁给了他这么大的权力，竟敢对我如此无理？"

"放明白点！"中年军官决定对她不再客气了，把脸一沉，厉声说："现在不是你耀武扬威的时候了，你无权提这些问题！你到底走不走？"

"不走！这里是我的家，我哪里也不去！主席遗骨未寒，你们就要背叛他，这是没有好下场的！党和人民决不允许你们胡作非为！"

中年军官向身旁的武装女兵挥了一下手，那些女兵早已等得不耐烦了。她们冲上去，将江青拖下沙发，强行给她戴上手铐。将她连推带拉，押了出去。

华国锋听到江青被捉住的电话后，高兴得连声叫好。他三步并作两步走到叶剑英跟前，再一次紧紧握住他的手，许久不放开。过了半晌，才激动地说："剑英同志，多亏了你！你帮助我们挽救了党，挽救了国家，挽救了民族，我建议由你担任中央主席。"

"不！"叶剑英拍拍他的手说："我叶剑英和他们斗了整整十年，一不是为了个人利益，二不是为了发泄私愤，我叶剑英完全是为民除害。这个主席，还是由你当！你是毛主席的接班人，我将全力帮助你，辅佐你，完成这个历史时期的转变！"

华国锋激动半晌，才转身问汪东兴："毛远新怎么样了？这家伙有武器，可要小心哪！"

汪东兴说："放心，他跑不了！"

毛远新坐在沙发上，正聚精会神地看电视，简直入迷了。

突然，门口出现几个军人，而且带着武器。

毛远新认出领头的是李连庆，是跟随毛泽东多年的卫士，和自己也挺熟悉，但他们不召而至，神色很不正常，不禁有点目瞪口呆。

"老李，有什么事吗？"

"准备给你另外换个地方住，不要住在这里了。"

"那要收拾一下，还要带点东西。"

"不要了，什么也别带，现在就走！"

毛远新脸刷地变了，冷笑一声，"原来你是要抓我？"

李连庆也严肃了："你说得不完全对，不是我来抓你，而是我奉命向你传达一件事。"他拿出中央的决定，说："中央对你隔离审查，我只能无条件地执行。"

没等毛远新缓过劲来，其余几个军人一起上手，从他身上搜出了手枪，命令他出门、上车。临上车时，他转过身，凝望了一下他的住地，轻轻说："伯父，再见了！"

1976年10月6日晚上10时，在玉泉山九号楼大厅召开的政治局会议远非是寻常的。

华国锋、叶剑英、李先念、汪东兴、陈锡联、苏振华、纪登奎、吴德、倪志福、陈永贵和吴桂贤，共11个人参加了会议。

会议通过了华国锋任中共中央主席、中央军委主席的决议。

当通过粉碎"四人帮"的决议后，叶剑英举起酒杯，同李先念、汪东兴等人碰杯相庆。整个大厅里响起了一片欢笑声。他们热烈地祝贺自毛泽东逝世以来，这场决定中国命运的胜利。

（师东兵）

二月三日有感

张春桥写的一首反动诗。

1976年1月下旬，根据毛泽东提议，中央政治局通过，确定华国锋任国务院代总理并主持中央日常工作。为此，2月3日，中共中央发出了1976年一号文件。没有实现当总理野心的张春桥，写下了对中央决定充满怨恨的《二月三日有感》。文曰：

又是一个一号文件。

去年发了一个一号文件。

真是得志更猖狂。

来得快，来得凶，垮得也快。

错误路线总是行不通的。可以得意于一时，似乎天下就是他的了，要开始一个什么新"时代"了。他们总是过高地估计自己的力量。

人民是决定性的因素。

代表人民的利益，为大多数谋利益，在任何情况下，都站在人民群众一边，站在先进分子一边，就是胜利。反之，必然失败。正是：

爆竹声中一岁除，东风送暖入屠苏。

千门万户曈曈日，总把新桃换旧符。

其中“又是一个一号文件”，是因为一九七五年一月五日，中共中央曾发过任命邓小平为中央军委副主席兼中国人民解放军总参谋长的一号文件。表明他在同时发泄对这两个一号文件的不满。“真是得志更猖狂”是借用《红楼梦》中说贾雨村“子系中山狼，得志更猖狂”语漫骂邓小平和华国锋。“来得快，来得凶，垮得也快”，直接是对当时处于“批邓、反击右倾翻案风”中的邓小平，同时也是对刚刚上任的华国锋的诅咒。《有感》的末尾引用的是王安石当宰相以后写的《元日》一诗。是张春桥借以穷凶极恶地发誓，他是要“总把新桃换旧符”的，不实现篡党夺权的野心决不罢休。

这个《有感》最终成了“四人帮”阴谋篡党夺权的铁证和失败的可耻记录。

笑话五则

一 水浒和水壶

大巴山区开会，响应上级号召批判《水浒》，要求家喻户晓、人人上阵。一位没到会的老农民听了家人含含糊糊的传达，把《水浒》听成了“水壶”。他又急又气，背上儿子退伍时带回家的那只军用水壶，跑到公社找书记说：“听说你们要批‘水壶’，我带来了，不知这水壶犯了哪条法？”

书记一时也说不清楚，只得简单解释：“老人家，你的水壶没犯错误，我们要批的是宋朝的《水浒》！”

老头子放心了：“阿弥陀佛，亏得我家里没有那号水壶。”

二 喷气式

“文化大革命”中批斗人时，采用的一种法西斯式的体罚形式。

“文化大革命”中开批斗会时，通常是由两个彪形大汉站在被斗人的两旁，用手按被斗人的头、脖子，同时各向后使劲拉被斗人的双臂，再向高举，扭成喷气式飞机的样子。故被形象地称为坐喷气式。这种姿势使人十分难受，特别是对于年纪大、腹部隆起的领导干部是一种极不人道的体罚。

毛泽东、周恩来及其他老一辈无产阶级革命家曾多次愤怒地指责，甚至出面制止这种惨无人道的行为。但康生、江青一伙却一再煽动、纵容。1967年7月18日，戚本禹在同江青等人经过连夜的策划后，具体布置中南海机关的造反派批斗刘少奇、邓小平、陶铸等人时讲，批斗“要有杀劲”，“要杀气腾腾，可以低头弯腰”，“要把他们打翻在地，再踏上一只脚”，“切不可怜惜”。

中华人民共和国的主席，党中央总书记，中央政治局的常委都被造反派们肆意揪斗，并搞“喷气式”，何况全国其他蒙冤受屈的人！这就是林彪宣称的“文化大革命”就是“革原来革过命的人的命”，在实际中的一个具体表现！

三 标语转了个九十度弯

1976年所谓“反击右倾翻案风”时，某地大楼的墙尾处出现一幅大标语，正面看是“邓小平打不倒”，见者都大惊，有人叫好，有人叫报公安局。待沿墙转过九十度弯，才见还有几个字在后接着：“造反战士非好汉！”

见者慢慢体味这幅有意那样张贴的标语，才明白张贴者“一语双关”的含义，既为邓小平鸣不平，又谴责了造反者们。

四 “帽子”博览

“文革”中盛行扣“帽子”，对万事万物都要“上纲”到阶级斗争、路线斗争的高度去认识。下面罗列一串曾见诸作品中的“帽子”，虽然是挂一漏万，却可以略见一斑。

1、被捕过的革命者——叛徒

2、从国外回国的人和地下党员——特务

3、旧军队的起义人员——军阀

4、对方针政策提过意见的人——反党分子

5、领导干部——走资派

6、曾经意见一致，后持相反意见的人——投降派

7、想在事业上有所作为的人——野心家

8、与刘少奇等同志有过联系，意见一致的人——黑线人物

9、与刘少奇一起照过像的劳动模范——工贼

10、不满林彪、“四人帮”而有所表示的人——现行反革命

11、上级派下的，不合红卫兵、造反派意的人

——黑手

12、红卫兵、造反派不喜欢的文人——黑秀才

13、提高人民福利——经济主义

14、民主革命时期参加革命的老同志——民主派

15、缓解矛盾，提倡各自作自我批评——中庸之道

16、受蒙骗而有所觉悟的人——变色龙

17、敢于说公道话的群众——小爬虫

18、保护革命干部的人——绊脚石

19、老实厚道的人——老好人

20、做好人好事的小朋友——小绵羊、小修苗

21、新干部——新生的资产阶级分子

22、批评上级——攻击领导

23、不说话——暗中盘算

24、闭上眼睛——怀恨在心

25、建立规章制度——管、卡、压

26、关心群众生活——搞物质刺激

27、实行按劳分配——扩大资产阶级法权

28、自觉遵守纪律——奴隶主义

29、钻研技术——走白专道路

30、努力工作，提前完成任务——唯生产力论

31、学习别人的长处——经验主义

32、劳苦功高——吃老本

33、本单位没有敌人——阶级斗争熄灭论

34、本工种只适应男同志干——大男子主义

35、火车安全正点——业务挂帅

36、保证正常生产——以生产压革命

37、戴红领巾——复旧

38、穿花衣服——低级趣味

39、烫发——资产阶级生活方式

40、讲恋爱——黄色下流

41、梳小辫子——缺乏革命精神

42、梳小髻儿——政治上幼稚

43、梳鬈儿——封建残余

44、照逆光相——向往黑暗

45、文化考试——智育第一

46、作业评分——分数挂帅

47、将科学技术搞上去——卫星上天，红旗落地

48、学雷锋——不搞阶级斗争

49、体育竞赛——锦标主义

50、发奖品——物质刺激

51、出国访问——里通外国

52、进口货物——洋奴哲学

53、循序渐进——爬行主义

54、收听外国节目——偷听敌台

55、自杀——畏罪自杀，自绝于人民。

……

五　白卷英雄

群众对交白卷、但却被“四人帮”树为“反潮流英雄”张铁生的蔑称。

张铁生是辽宁省锦州市兴城县白塔公社的下乡知识青年。担任过生产队长。1970年，高等院校恢复招生以后，他一直想通过上大学来改变自己的生活道路。

1973年4月3日，国务院批转科教组《关于高等院校1973年招生工作的意见》，强调了在政治条件合格的基础上，进行文化考查。江青一伙出于反对周恩来总理的目的，合谋攻击这是“坚持智育第一”，“文化至上”，并让当时任辽宁省委书记的毛远新“找一块打人的石头”。恰在这时，参加辽宁兴城考区的张铁生几乎交了白卷（语文得38分，理化得8分），眼睁睁录取无望，他便在理化考卷的背面抄录了事先备好的一封信。信中标榜自己是“为人民热忱忘我地劳动工作，自我表现胜似黄牛”。在发泄对文化考查极为不满的同时，又写道“希望各级领导在这次入学考试中”能对他“加以照顾”。

毛远新得知此事后，将张铁生的信加以修改，责令在《辽宁日报》上发表，标题为《一份发人深省的答卷》，并加了编者按语。编者按说张铁生“物理化学这门课的考试，似乎交了‘白卷’，然而对整个大学招生的路线，交了一份颇有见解、发人深省的答卷”。这样，《一份发人深省的答卷》再由全国其它报刊转载后，轰动一时。姚文元控制的宣传舆论界诬蔑文化考查是“旧高考制度复辟”，“是对教育革命的反对”，是“资产阶级向无产阶级反扑……”矛头指向对教育界着手整顿的周恩来总理。与此同时，江青吹捧张铁生“真了不起，是个英雄”。此后，张铁生不仅上了大学，还担任了铁岭农学院的领导，入了党，当上了四届人大常委会委员。

广大群众气愤地说：“勤耕苦读多少年，不如白卷香又甜。”嘲讽地叫他“白卷儿英雄”。

张铁生从此忠实追随江青一伙，干了许多坏事。“四人帮”被粉碎后，他受到了应有的处理，被判处有期徒刑15年。

（《选自金春明、黄裕冲、常惠明《“文革”时期怪事怪语》》）

迎接光辉灿烂的新时代

——记1976年3月贵州街头"七人大字报"

寒流急时暖气吹

一九七六年春天，我们国家的政治气候出现了极其严重的"倒春寒"。"四人帮"通过他们控制的舆论工具，制造了一股又一股"寒流"，侵袭着祖国大地。

在这一股股"寒流"中，最使人感到寒凛和不能容忍的，就是"四人帮"疯狂破坏国民经济，扼杀四个现代化。他们把建设四个现代化的社会主义强国污蔑为"资本主义化"，把罪恶的矛头指向提出四个现代化蓝图的伟大领袖毛主席，指向在四届人大宣布四个现代化蓝图的敬爱的周总理，指向积极实行四个现代化的敬爱的邓副主席等中央领导同志。

就在那高天滚滚寒流急的险恶日子里，仍然处处惊雷响，大地暖气吹。真理同谬论、正义同邪恶激烈地搏斗着。

一九七六年三月十日，贵阳街头贴出了一份标题醒目的长篇大字报：《对目前形势和新的历史任务的几点看法》。它的中心论点和"四人帮"的反革命谬论针锋相对。这是一张真正反潮流的大字报，它理直气壮地宣传向四个现代化进军，它勇敢地捍卫毛主席提出的、周总理宣布的、亿万人民朝夕盼望的四个现代化。大字报大声疾呼：

——"现在，……我国正处于一个重要的历史发展时期，全国人民都希望实现已故总理周恩来同志在四届人大提出的两步设想，把我国建设成为一个繁荣昌盛的社会主义现代化强国。"

——"……把主要精力放到发展我国社会生产力方面来，使我国经济提高到世界先进水平，以保证我国社会主义制度和无产阶级专政更加巩固，……乃是我国在目前时期的首要问题和中心任务。……"

——"……把我国建设成为一个具有现代工业、现代农业、现代国防和现代科学技术文化的社会主义现代化强国。这就是我国在目前时期所应当解决而且必须解决的'历史向我们提出的伟大任务'。"

——"中国人民的最大利益和最根本的利益，只能而且必然是把我国建设成为一个繁荣昌盛的社会主义的现代化强国。"

——"我们完全相信，崭新而强盛的社会主义现代化中国一定会象巨人一样永远屹立在世界的东方。更加光辉灿烂的新时期不可避免地必然到来！"

说得何等的好啊！在"四害"横行，形而上学猖獗的时候，这种见解多么难能可贵！它反映了群众的意愿和要求，它说出了人们憋在心里想说而没有说出的话。人们围着它，一层，又一层，轻读，默记，摘抄，批上支持的赞语。很快，这份大字报的中心论点传遍了工厂、机关、学校、家庭……

当人们读完大字报，总是满怀敬佩，又忧心忡忡地注视着大字报末七个堂堂正正的落款：贵阳制药厂李洪刚，贵州无线电厂叶忠源，贵阳永恒精密电表厂黄维鸣，贵阳制药厂郭成望、王大卫、陈明云，贵阳黔灵印刷厂卢炎。

这就是当时人们所关注的"七人大字报"。

激流勇进七青年

"七人大字报"在当时那种政治气候下贴出，是冒着很大政治风险的。人们关心着这份大字报，更关心写大字报的七个青年。人们称赞着大字报的论点，更称赞这七个青年的大无畏精神。

"文化大革命"初期，除郭成望、王大卫是下乡知识青年外，其余五人都是贵阳一中学生，不同班级，彼此也并不熟悉。毛主席"你们要关心国家大事"的号召，像无形的纽带，把他们结合在一起，共同战斗。他们在"文化大革命"的急风暴雨中锻炼、成长。就连本来不那么关心政治，在全班是唯一的一个既非团员又非入团申请人的黄维鸣，在毛主席的伟大号召下，也成了红卫兵运动的积极分子。

一九六九年，根据国家的安排，七个青年先后进厂当了工人。在新的岗位上，他们仍然以同样的激情，关心着国家大事，继续战斗着。但是，斗争的发展，许多他们万万料想不到的事情发生了。特别是林彪自我爆炸，使他们震惊不已。震惊之余，他们问自己："我为什么一点也看不出来？……"

他们开始冷静地检查自己的思想和行为，看到：几年来，既有许多值得珍贵、需要继续发扬的东西；也有不少令人遗憾、发人深省的教训。激情，在他们身上保持着；理智，在他们身上增长着。

在工厂里，他们从周围工人、干部顶着干扰破坏，辛勤为国家创造财富的平凡劳动中，清楚地看到了自己的榜样，不禁脸红、心跳。在社会上，他们从某些"反潮流好汉"的拙劣表演中，依稀看到了自己过去盲目莽撞的影子，不禁懊悔、气愤。他们还如饥似渴地学习革命理论，从中吸取了无穷的精神力量。他

们开始懂得：怎样把自己的前途和党、祖国、社会主义的命运，紧紧地连在一起。

一九七五年一月，全国人民盼望已久的四届人大终于胜利召开了。毛主席提出、周总理宣布的实现四个现代化的宏伟目标，多么鼓舞人心啊！伟大的社会主义祖国，前程似锦；青年人的未来，一片光明。李洪刚等七个青年，同全国人民一样，对现实充满喜悦，对前途充满信心，大家喜欢谈的是四个现代化，希望干的也是四个现代化。可是，三、四月间，相继出现姚文元、张春桥的两篇大块文章，通篇不提四个现代化。这是为什么？他们长久地深思着。

特别是在一九七六年一月，敬爱的周总理逝世前后，许多事情更令人难以理解了。革命的真理，一夜之间变成了“奇谈怪论”；落实毛主席的一系列指示，变成了“推行修正主义纲领”；建设四个现代化的社会主义强国，被视为洪水猛兽、大逆不道。

一月十二日，敬爱的周总理逝世后的第五天，在贵州无线电厂的一间宿舍内，李洪刚、叶忠源、黄维鸣、陈明云、卢炎又聚集在一起。泪眼不干，忧愤焚心。敬爱的周总理逝世了！他在四届人大讲坛上那坚毅热情、震撼寰宇的声音，仿佛正在这小小的房间内回响。祖国的命运，社会主义的前途，四个现代化的事业，这些经常讨论、关心的话题，从来没有象今天这样严峻地、急迫地、集中地摆在这五个青年工人面前。他们从下午两点，一直交谈到夜幕低垂。

李洪刚极力抑制着内心的激情，严峻地说：“不管张姚他们要干啥，有一点可以肯定：他们的命运必然是可耻、可悲的！”停了一会，他接着说：“在这个重要的历史关头，我们，一定要把我们在一起讨论过多次的看法，写信向毛主席、党中央汇报，向全国人民汇报。一定！”

他环顾同志们，他看到四双眼睛，回答是明朗的、坚定的。

耿耿丹心涌笔端

李洪刚等五人决定写一封阐明自己观点的信，报告给毛主席和党中央。

谁来执笔起草呢？李洪刚最先想到的，是那个今天没有到场的郭成望。厂里对郭成望的评价是：进厂工作以来能积极参加厂和车间的各项政治活动，认真学习马列和毛主席著作，遵守厂里的规章制度，工作埋头苦干，强责任心，服从分配。当“读书无用论”甚嚣尘上，很多人把藏书当故纸卖出的时候，郭成望却跑到书店买来了《资本论》，学习马克思主义的政治经济学。

郭成望没有辜负大家的委托，他欣然同意执笔起草。

狭窄的斗室，十五瓦的电灯，四百度的眼镜。案头，摆着省吃俭用买来的马列主义经典著作；床上，堆着长年累月写下的读书笔记。面前，是铺开的稿纸。马克思那句著名的话，又十分熟悉地回响在耳畔：“科学绝不是一种自私自利的享乐。有幸能够致力于科学研究的人，首先应该拿自己的学识为人类服务”！是呵，“首先”，首先应当拿自己学到的一点东西，为从理论上阐述周总理根据毛主席指示提出的实现四个现代化的伟大理想服务。想到这里，他更感到了肩上的责任，他旋开了钢笔。

时间，在笔尖下悄悄流逝。稿子，一页页写出，在五个青年的手中传阅。后来，由于共同的志向，王大卫也积极加入了这个战斗的行列。他们以近乎于挑剔的认真的态度，对草稿反复琢磨。在黄维鸣新婚的小家庭里，一次又一次，他们阅读、讨论、争辩、改写、熬更守夜。有时，夜深了，寒气逼人，他们只好移到小灶房里，几个人你靠着我，我倚着你蜷曲着腿，借着炉温取暖，继续进行热烈的争论、推敲。

就这样，李洪刚几乎忘记了爱人即将临产，郭成望不知道一九七六年的春节是怎样度过的。一稿、二稿、三稿……整整五十天过去，想说的话，已经痛痛快快地说了出来。终于定稿了！

三月三日晚上，厚厚的九十多页稿纸，静静地躺在黄维鸣家的桌子上。上面，写得密密麻麻，凝聚着七个青年的智慧，七个青年的心血。

此刻，他们正在信稿的篇末，庄严地写下自己的誓词和姓名。

李洪刚第一个拿起笔来：“我站在党和人民的立场上，依据我国宪法和党章的具体规定，对党在即将到来的历史新时期的有关任务提出几点建设性的看法，请毛主席和党中央作最后审定。这封信的立场和内容，完全代表了我的思想和立场，我对它负完全责任。”

第二个写的是叶忠源：“……我们站在中国共产党和中国人民的立场上提出这些看法，我对它负完全责任，敬请毛主席、党中央和全国人民审定。”

接着，黄维鸣写下了自己的决心：“我是中华人民共和国的公民，站在党和人民的立场上，为了巩固社会主义制度，巩固无产阶级专政，为了广大人民的利益，为了伟大的祖国现阶段的发展，此篇文章的内容，代表了我的思想、立场和观点……”

第四个签字的是郭成望，这个执笔者的态度自不消说；王大卫、陈明云、卢炎都相继写下了自己的决心和誓言，坚定的信念、大无畏的革命精神跃然纸上。

铮铮誓言，耿耿丹心。李洪刚站起身来，郑重地把稿子交给王大卫。他，将担负起繁重的抄写任务，让这份三万多字的信稿，变成大字报，贴上街头，和广大人民群众见面。

斗争何须怕断头

三月九日起，黄维鸣的家里，八十多页大纸的大字报，装订成册的三百份油印材料，已经把他们的命运和党、祖国、人民、四个现代化的命运紧紧连在一起了。今晚，大字报就要上街！卢炎和陈明云就要携带油印材料北上散发；保卫四个现代化、向倒行逆施的"四人帮"公开挑战的战斗就要打响。战友聚首，此时此地，该有多少话语涌到嘴边，该有多少往事浮在眼前。

七个人，何尝没有想到过这场斗争的危险、艰难，思索过可能发生的一切后果。六天前，当他们在大字报稿上写下自己的决心、签上自己的姓名时，就清楚地看到了"四人帮"迫近的魔影。谁没有父母双亲，妻子朋友？六天来，在紧张抄写、刻印的同时，他们各自安排了"后事"——他们准备着大字报贴出后可能遭受到的最坏的境遇。

黄维鸣的妻子已经怀孕，他找到了两位女同学，说明情况，请代为照应。她们毫不犹豫地回答："你放心去干，出了事，我们住到你家里去，轮班照顾……"

为筹措北上路费，七个人每人要在不多的收入中拿出三十元。李洪刚家里仅有十元钱了，他找到厂里的桂师傅，说明情况，向他暂借二十元，表示一定归还。老桂说："这种时候，还说什么还不还？你爱人刚生小孩，有困难，我知道。钱，下午上班，我给你送来……"

父母年老，郭成望给姐姐写信，说明情况，请她回来照顾老人。一位老同学知道后，主动找上门来："不管你这个独子出了什么事，家里的两老，一切由我包了……"

在这样的时候，有这么多人真诚地伸出援助之手来，使这些面临逆境的年轻战士，更加懂得了"友谊"、"同志"的含义，更加坚定地走向明天！

"请你记住：我不仅忠实于你，而且忠实于我们伟大的祖国……"郭成望正在给他的女朋友写信：

"……'种族的利益总是要靠牺牲个体的利益来为自己开辟道路的'（马克思），我完全了解我们的民族需要我拿出什么，我没有任何理由感慨自己的个人不幸。

"假如我不幸离开人世，我给你的这最后一封信，就将是我留给你的遗言。你以这封信将为我证明：我作为一个正直的中国青年，永远忠实于我们伟大的社会主义祖国！……"

诗一样的语言，凯歌般的豪情，壮丽的青春！

当郭成望写完这封致女友的信时；当叶忠源、王大卫与自己的女友话别时；当陈明云、卢炎拿着简单的行装，离开舒适温暖的家庭时——正如李洪刚所说："已经是'义无返顾'了！"

贵阳矿山机器厂的青年工人郭荣、彭荣钦，一直关心着这份大字报的进展。当他们看完这份未贴出的大字报后，激动地说："写得好！我们坚决支持！"

七个人的心更踏实，更坚定了。他们从贵阳矿山机器厂的两个工人身上，看到的不仅是两个工人支持的态度，而且看到了广大群众的心。

黄维鸣的母亲，从女儿那里得知儿子和几个青年在写什么文章，心里即刻压上了一块千斤重石，她担心孩子们超出了原则，卷进社会上的所谓"反潮流"里去。

她匆匆赶到黄维鸣家里："你们在干啥？要是超出了原则，怎么得了啊？"母亲的两腮，挂着无比担忧的泪珠。青年们连忙围住母亲，安慰，解释。

李洪刚说："黄妈，你别担心，我们写的，保证合你的意。你看，现在酱油都买不到……"

"这倒是，不生产，哪里有啊？"母亲好象在自言自语地补充着李洪刚的话。

"是呀，我们写的就是讲要发展生产，实现毛主席提出、周总理宣布的四个现代化呀！"李洪刚接着说。

黄维鸣立刻拿来了大字报稿，耐心地读给母亲听。

听着孩子们引用的一段段革命导师的教导，黄妈妈不禁想起自己跟随毛主席、共产党干革命，多年来为之奋斗的伟大理想；读着读着，她慢慢理解了七个青年人的行动，心里的千斤重石坠地，眼前豁然开朗了。

是出发的时候了。

他们走向街头：抱着大字报，挑着浆糊桶。贵阳矿山机器厂的郭荣、彭荣钦加入了这个行列；一个来自鸭池河畔的农村民校教师，了解到这张大字报为的是保卫四个现代化，立即表示支持，也毅然加入了

这个行列……

三月十日凌晨，大字报贴出了。凛冽的朔风，迎面袭来，令人发噤。但是，“七人大字报”的作者、支持者和广大群众，却比任何时候都更坚定不移地相信：现在既是残冬，春天也就不远了。

革命洪流无阻挡

大字报贴出了。犹如空谷一声呼喊，回响来自四面八方。

三月十二日，郭荣和彭荣钦贴出了第一份支持的大字报。接连几天，支持的、赞扬的大字报、小字报、批语、标语，不断出现；从长沙、武汉、郑州，从上海、甘肃、吉林等许多地方，给李洪刚等人寄来了上百封热情洋溢的信函。

一张支持的大字报上说：你们“为了党和国家的命运而不顾个人安危，是我们年轻人学习的榜样。”

一张支持的小字报指出：“此大字报的大方向完全正确，我们表示支持、赞同。……一两个林彪式的个人野心家，打着各式各样的革命口号，妄图阻止我们伟大社会主义祖国前进，必然要被历史的车轮碰得粉身碎骨。”

《浙江日报》的一位同志，看到了邮寄到报社的油印材料后，满腔热情地连续几次来信，对大字报表示坚决支持，并寄来一些资料，鼓励李洪刚等人坚持斗争。他在来信中义愤填膺地写道：“……那些野心家、阴谋家，已经把浙江搞得一塌糊涂，不堪言状了！……”

长沙一位工农兵学员给七人大字报的作者们来信说：“倘若我们国家的每一个人都能像你们那样关心国家大事，我们的国家就有希望，……帝国主义预言家的梦想就会象长江流水一样一去不复返……”

来自武汉的一封信说：“……我为你们的勇敢精神所激励，并支持你们这种忘我的革命精神。”

在“四人帮”严密控制的上海，有一位工人来信说：“三月份，我从上海来贵阳办事，在火车站见到你们写的一封信，……内容很丰富，……深表支持和同情。”

一些革命老干部，冒着被打成“黑后台”、“走资派”的风险，对大字报给予高度评价和热情的支持。

当然，七人大字报像中流击水的岩石，在它的周围也激起了层层浊浪。它触动了“四人帮”及其在贵州的黑干将、爪牙们虚弱的神经。他们甩出了帽子，抡起了棍子。张明阴阳怪气地说：七人大字报是“为邓小平鸣锣开道”，“说是反革命大字报，可以上这个纲；说反动大字报，可以说肯定。”有几个帮派同伙，大写什么耸人听闻的“紧急报告”，狂叫对几个革命领导干部要“立即拘留”、“审查”，要立即全部逮捕“七名炮制反动大字报者及其后台”。这张大字报后来被打成“反革命修正主义的大字报”。一时间，乌云翻滚，浊浪排空。

“四人帮”在上海的帮刊《学习与批判》的大头目收到大字报油印稿后，立即叫人摘要打印，第二天就报给了张春桥、姚文元。“四人帮”的狗头军师张春桥，一下子就嗅出了这封信所反映的广大人民群众的情绪，对他们是何等可怕的威胁。他半藏杀机、半是悲鸣地在上报材料上批了“看来修正主义（在“四人帮”的语言中，“修正主义”就是马列主义、毛泽东思想）已后继有人”之类的话。

哪里有人民，哪里就有严峻的真理。广大干部群众，总是和正义站在一起。这七个青年中，有四人在贵阳制药厂。不用说，这个厂的党委因此承受着巨大的压力。但是，党委的负责同志却始终关心着他们。为了摆脱社会上帮派势力的威胁，厂党委还对参与大字报的四个工人，采取了保护措施。有那么几个人，气势汹汹来到厂里，声言他们代表“革命群众”，要调查李洪刚等人的政治表现等等。厂党委的同志严辞拒绝，坚决挡驾。后来，干脆请吃闭门羹。那帮人无可奈何，只得怏怏而去。贵州无线电厂的叶忠源同志，在参与贴出大字报之后，厂党委继续让他在厂里领导团的工作，后来厂里成立民兵营，又让他担任了民兵连的副指导员。贵阳永恒精密电表厂、贵阳黔灵印刷厂，也都没有对黄维鸣、卢炎，组织什么“批判”。

热情的关怀、支持，来自各个方面，很多、很多……

李洪刚等七个年轻的战士，没有辜负广大群众的希望。他们在战斗中成长，前进！

四月十二日，李洪刚和他的战友们，针对“四人帮”帮派同伙妄图从他们身上打开缺口，打击迫害革命领导干部的阴谋，给中共贵州省委写了一封信，恳切地说：“我们……襟怀坦白，光明磊落地向党表示：关于这封信，是我们学习马列主义、毛泽东思想以后的几点看法，我们七个人对它始终负完全责任。”

一九七六年十月，大快人心的时刻终于到来了。光明的中国，又大放光明。

“第一次无产阶级文化大革命的胜利结束，使我国社会主义革命和社会主义建设进入了新的发展时期。根据中国共产党在整个社会主义历史阶段的基

本路线，全国人民在新时期的总任务是：——”

七个青年人为之挺身战斗的伟大事业，写进了金光闪闪的新宪法。

伟大的新长征已经开始，向四个现代化挺进的大军已经出发。党和人民，正期待着两年前写下了“七人大字报”的七个青年回答：今天，当你们曾经用战斗去迎接的光辉灿烂的新时期已经到来的时候，为了亲爱的社会主义祖国早日实现四个现代化，你们，将怎样工作、学习和生活？将作出怎样的贡献？……

肖应荣　何光渝　张　克
邓洪泰　王保民

共和国档案

世上无难事　只要肯登攀

《人民日报》、《红旗》杂志、《解放军报》一九七六年元旦社论

一九七六年来到了。今天发表了伟大领袖毛主席一九六五年写的词二首：《水调歌头·重上井冈山》和《念奴娇·鸟儿问答》。这两篇光辉的作品，以高度的革命现实主义和革命浪漫主义相结合的艺术形象，描绘了国内外"天地翻覆"，"旧貌变新颜"的大好形势，歌颂了革命人民"可上九天揽月，可下五洋捉鳖"的英勇气概，揭示了马列主义必胜，修正主义必败的历史规律。毛主席这两首词的公开发表，具有重大的政治意义和现实意义，对全国人民是一个巨大的鼓舞。在跨入新的一年的时候，吟诵毛主席的诗词，放眼祖国万里河山，纵观世界革命风云，我们心潮澎湃，豪情满怀，对夺取新的胜利，更加充满信心。

看吧，"到处莺歌燕舞"。经过无产阶级文化大革命和批林批孔运动，经过无产阶级专政理论学习运动和评论《水浒》，我们的党朝气蓬勃，我们的人民意气风发，我们的国家欣欣向荣，无产阶级专政空前巩固。社会主义新生事物象绚丽的鲜花，开遍了祖国大地。各族人民广泛持久地学习马克思主义、列宁主义、毛泽东思想，对社会主义社会的阶级、阶级斗争和路线斗争的认识逐步加深，提高了限制资产阶级法权、在无产阶级专政下继续革命的觉悟。老、中、青三结合，使各级领导班子生气勃勃，千百万无产阶级革命事业接班人正在按照毛主席提出的五条标准锻炼成长。以革命样板戏为标志的文艺革命，促进社会主义文艺创作日益繁荣。教育革命沿着毛主席指引的方向，在斗争中前进，努力把学校改造成无产阶级专政的工具，培养有社会主义觉悟的有文化的劳动者，取得了可喜的成绩。卫生革命改变着农村缺医少药的面貌，赤脚医生不断成长，合作医疗更加巩固。广大干部进五·七干校，下放劳动，重新学习，提高了继续革命的觉悟，焕发了革命青春。千余万知识青年上山下乡，坚持乡村干革命，在农村广阔天地里茁壮成长。工人阶级进驻大、中、小学等上层建筑机构，打破了资产阶级知识分子的一统天下。工农兵理论队伍的建立和发展，推动了思想文化战线的社会主义革命。农业学大寨的群众运动蓬勃开展，亿万群众发动起来了，百万干部奔赴农业第一线，普及大寨县的革命洪流滚滚向前。我国农业连续十四年丰收。工业学大庆的群众运动深入发展，独立自主、自力更生的革命精神进一步发扬，工业生产达到新的水平。专业科技人员和工农相结合，开门办科研，人造地球卫星返回地面，科学事业有了新的发展。第四个五年计划规定的工农业总产值指标，已经胜利完成。我国物价稳定，市场繁荣，人民生活逐步提高。

这一切事实，有力地驳斥了"今不如昔"的谬论。这是毛主席无产阶级革命路线的伟大胜利，是无产阶级文化大革命和批林批孔运动的伟大胜利。

在新的一年里，全党全军和全国各族人民，要在毛主席为首的党中央领导下，坚持党的基本路线，认真学习无产阶级专政理论，以阶级斗争为纲，继续贯彻执行毛主席的一系列重要指示，促进上层建筑各个领域的社会主义革命，促进安定团结，促进社会主义的农业、工业和整个国民经济的发展，为进一步巩固无产阶级专政而斗争。

毛主席教导我们："千万不要忘记阶级和阶级斗争"。

毛主席最近又教导我们："安定团结不是不要阶级斗争，阶级斗争是纲，其余都是目。"

以阶级斗争为纲，是毛主席二十多年来领导我们党进行社会主义革命的基本理论和基本实践。正如毛主席一九六五年在批判刘少奇修正主义路线时再次指出的："整个过渡时期存在着阶级矛盾、存在着无产阶级和资产阶级的阶级斗争、存在着社会主义和资本主义的两条道路斗争。忘记十几年来我党的这一条基本理论和基本实践，就会要走到斜路上去。"多年来的历史经验告诉我们：否定或修改以阶级斗争为纲，在理论上和实践上就必然会犯错误。搞马克思主义还是搞修正主义的两条路线的斗争，是两个阶级、两条道路斗争在党内的反映。最近教育战

线那种刮右倾翻案风的奇谈怪论，就是代表资产阶级反对无产阶级的修正主义路线的突出表现。这再一次说明：社会主义社会中的阶级斗争是长期的、曲折的、有时是很激烈的。我们要保持清醒的头脑，坚持无产阶级对资产阶级的斗争，任何时候都不要忘记阶级斗争这个纲。纲举才能目张。列宁在批判那种把政治同经济平列起来的折中主义观点时说："政治同经济相比不能不占首位。不肯定这一点，就是忘记了马克思主义的最起码的常识。"什么是政治，列宁说："政治就是各阶级之间的斗争"。忘记了阶级斗争这个纲，就将是一个盲目的不完全的不清醒的革命者，就会偏离社会主义方向。

怎样看待无产阶级文化大革命，是当前两个阶级、两条道路、两条路线斗争的集中反映。党的"九大"、"十大"都对无产阶级文化大革命作了总结。肯定还是否定这场大革命，实质上是继续革命还是复辟倒退的斗争。这种斗争将会长期进行下去。我们的广大干部，要继续学习无产阶级专政理论，开展对《水浒》的评论，重温毛主席关于无产阶级文化大革命的一系列指示，深刻认识社会主义社会的主要矛盾是无产阶级和资产阶级的矛盾，认识这两个阶级和它们之间的阶级斗争，认识社会主义革命的性质、对象、任务和前途，自觉地掌握党在社会主义历史阶段的基本路线和政策。这样，才能正确对待无产阶级文化大革命，正确对待群众，正确对待自己。要继续批判刘少奇、林彪反革命的修正主义路线，批判资本主义倾向，批判资产阶级法权思想，保卫和发展无产阶级文化大革命的胜利成果。

正确对待无产阶级文化大革命，就有一个正确对待社会主义新生事物的问题。社会主义新生事物是无产阶级战胜资产阶级的崭新成果，是亿万群众生气勃勃的伟大创造，它从各个方面限制了资产阶级法权，反映了社会主义和共产主义必将代替资本主义的历史发展趋势。毛主席说："任何新生事物的成长都是要经过艰难曲折的"，"群众是真正的英雄"。每一个共产党员和革命者，都要满腔热情地支持革命的新生事物。要看到新生事物有一个成长的过程，会有某些不足之处，应该在充分肯定成绩的基础上，采取积极的态度和措施，使之更加完善。切不可象资产阶级贵族老爷那样，横加责难，大泼冷水。更不能跟着一小撮心怀敌意、别有用心的人扼杀新生事物。我们要以阶级斗争为纲，继续搞好教育革命、文艺革命、卫生革命和各条战线的斗批改。

"无产阶级文化大革命是使我国社会生产力发展的一个强大的推动力。"今年是实行发展国民经济第五个五年计划的第一年，要努力完成和超额完成国家计划。要坚持独立自主，自力更生，艰苦奋斗，勤俭建国，继续贯彻执行"抓革命，促生产，促工作，促战备"的方针，鼓足干劲，力争上游，多快好省地建设社会主义，把国民经济搞上去。要继续深入开展农业学大寨的群众运动，全党动手，大办农业，为普及大寨县而奋斗。要贯彻执行鞍钢宪法，继续深入开展工业学大庆的群众运动，走我国自己工业发展的道路。搞工业也好，搞农业也好，搞其它工作也好，都要围绕阶级斗争这个纲，都要依靠群众，调查研究，总结经验，抓好典型。

党的领导是我们事业取得胜利的基本保证。各级党委要加强领导，抓紧学习，教育和训练干部，认真贯彻执行毛主席的革命路线和各项方针政策。教育战线的大辩论在各级党委领导下进行，不搞战斗队。要严格区分和正确处理两类不同性质的矛盾，对于路线斗争的大是大非问题，要通过辩论，弄清思想，划清马克思主义同修正主义的界限。对犯错误的同志，要按照"团结——批评和自我批评——团结"的公式，惩前毖后，治病救人。要继续注意老、中、青三结合。我们要在毛主席的革命路线指引下，团结百分之九十五以上的群众和干部，团结一切可以团结的力量，调动一切积极因素，把各项工作做得更好。

当前国际形势大好，天下大乱。世界各种基本矛盾日益激化，革命和战争的因素都在明显增长。"土豆烧牛肉"的假共产主义彻底破产，各国马列主义政党和组织在反对现代修正主义的斗争中发展壮大。第三世界国家和人民在反帝、反殖和反对大国霸权主义的斗争中，发挥了主力军的作用。苏美两霸的争夺愈演愈烈，争夺的战略重点在欧洲。搞"声东击西"、玩弄"缓和"骗局最起劲的苏联社会帝国主义，正是今天最危险的战争策源地。我们要提高警惕，准备打仗。要继续贯彻执行毛主席提出的"深挖洞、广积粮、不称霸"，"备战、备荒、为人民"的战略方针。人民解放军和广大民兵，要发扬光荣的革命传统，加强战备，严格训练，严格要求，随时准备歼灭一切来犯之敌。我们一定要解放我国的神圣领土台湾省。

"世上无难事，只要肯登攀。"毛主席的光辉词句，指出了我们无限光明灿烂的前途和前进道路上所必须经历的曲折斗争，指引我们在继续革命的大道上，披荆斩棘，奋勇向前。有毛主席的无产阶级革命路线指引航向，有毛主席为首的党中央的领导，有全党全军全国人民的团结一致，我们一定能战胜任

何艰难险阻，在新的一年里，夺取更大的胜利。

（1月1日《人民日报》）

周恩来同志治丧委员会公告

治丧委员会获悉有些国家的政府、兄弟党和友好人士要求派代表团或代表来华参加周恩来总理逝世的吊唁活动，对此表示深切的感谢。按照我国的惯例和礼宾改革，决定不邀请外国政府、兄弟党和友好人士派代表团或代表来华参加吊唁活动。特此公告。

一九七六年一月九日

（新华社1976年1月9日讯，1月10日《人民日报》）

中国共产党中央委员会
中华人民共和国全国人民代表大会常务委员会
中华人民共和国国务院
中国共产党中央军事委员会

公告

为了表达全党全军全国人民对伟大领袖毛泽东主席的无限崇敬和深切哀悼，现决定：

（一）九月十一日到九月十七日，在人民大会堂举行吊唁。中共中央委员和候补中央委员、中央党政军机关和北京市等各方面的负责人、工农兵以及其他各方面的群众代表参加吊唁，瞻仰遗容。

全国各机关、部队、厂矿、企业、商店、人民公社、学校、街道等一切基层单位的人员，可在本单位举行吊唁。

（二）九月十八日北京时间下午三时，在天安门广场举行隆重的追悼大会。

中央人民广播电台、北京电视台转播在天安门广场举行的追悼大会的实况，全国各机关、部队、厂矿、企业、商店、人民公社、学校、街道等一切基层单位，都要组织群众收听、收看，进行追悼。

全国县以上地区，要在九月十八日下午三时召开有工农兵以及其他各界代表参加的追悼会，先收听北京追悼大会的实况，然后由本地区党政军主要负责人致悼词。

（三）从九月九日至九月十八日，全国各地和我驻外使领馆及其他驻外机构，一律下半旗志哀，同时停止一切娱乐活动。

（四）九月十八日下午三时正，一切在机关、部队、厂矿、企业、商店、人民公社、学校、街道的人员以及在外行进中的人员，除不能中断工作的以外，均应就地肃立，静默志哀三分钟。九月十八日下午三时正，有汽笛的地方和单位，如火车、轮船、军舰、工厂等，应鸣笛三分钟志哀。

（五）对外国政府、兄弟党和友好人士要求来华吊唁，我驻外使领馆应表示深切的感谢，并转达我党中央和我国政府关于不邀请外国政府、兄弟党和友好人士派代表团或代表来华吊唁的决定。

特此公告。

一九七六年九月九日

（新华社1976年9月9日讯，9月10日《人民日报》）

中共中央第一副主席、国务院总理华国锋同志致悼词

同志们，朋友们：

今天，首都党政军机关、工农兵以及各界群众的代表，在天安门广场举行隆重的追悼大会，同全国各族人民一道，极其沉痛地悼念我们敬爱的伟大领袖、国际无产阶级和被压迫民族被压迫人民的伟大导师毛泽东主席。

几天来，全党全军和全国各族人民，都为毛泽东主席逝世感到无限的悲痛。伟大领袖毛主席毕生的事业，是同广大人民群众血肉相连的。长期受压迫受剥削的中国人民，是在毛主席的领导下翻身作了主人。灾难深重的中华民族，是在毛主席的领导下站立起来了。中国人民衷心地爱戴毛主席，信赖毛主席，崇敬毛主席。国际无产阶级和进步人类，都为毛主席的逝世而深切哀悼。

毛泽东主席是中国共产党、中国人民解放军、中华人民共和国的缔造者和英明领袖。

毛主席在领导我们党同国内外党内外的阶级敌人作战中，在长期的艰巨的尖锐复杂的阶级斗争和两条路线斗争中，锻炼和培育了我们的党。中国共产党的历史，就是毛主席的马克思列宁主义路线同党内右的和"左"的机会主义路线斗争的历史。在毛主席的领导下，我们党战胜了陈独秀、瞿秋白、李立三、罗章龙、王明、张国焘、高岗饶漱石、彭德怀的机会主义路线，在无产阶级文化大革命中，又战胜了刘少奇、林彪的反革命的修正主义路线。在毛主席的马克思列宁主义路线的指引下，我们党不断发展壮大，从几十个共产主义者的小组，发展成为今天这样有三千多万党员的领导着中华人民共和国的党，成为一

个有纪律的、有马克思列宁主义理论武装的、采取自我批评方法的、密切联系人民群众的党，成为伟大的、光荣的、正确的马克思列宁主义政党。

毛主席在长期的革命战争中，锻炼和培育了我们的军队。毛主席很早就作出了“枪杆子里面出政权”的著名论断，亲自领导了秋收起义，建立了第一支工农红军，在井冈山创立了第一个农村革命根据地。五十年来，毛主席领导我军粉碎了国民党对革命根据地的反革命围剿，胜利完成了举世闻名的二万五千里长征，打败了日本帝国主义，消灭了美帝国主义武装的八百万蒋匪军，建国以后又胜利地进行了抗美援朝战争，胜利地反击了苏修社会帝国主义和反动派对我国的武装挑衅，保卫了祖国的安全。在无产阶级文化大革命中，我军遵照毛主席的教导，参加了“三支两军”，为人民立了新功。我军能够从小到大，从弱到强，发展成为野战军、地方军和广大民兵相结合的强大武装力量，成为无产阶级专政的坚强柱石，最根本的，就是毛主席为我军制定了一条马克思列宁主义的建军路线和人民战争的战略战术。在用毛泽东思想武装起来的人民武装力量面前，任何敢于入侵之敌，都必将埋葬在人民战争的汪洋大海之中。

毛泽东主席根据马克思列宁主义的普遍真理，结合中国革命的具体实践，正确地解决了在我国武装夺取政权，巩固无产阶级专政，防止资本主义复辟的一系列根本问题。

在新民主主义革命时期，毛主席分析了中国的历史和现状，分析了中国社会的主要矛盾，正确回答了中国新民主主义革命的对象、任务、动力、性质、前途和转变等问题，规定了无产阶级领导的，人民大众的，反对帝国主义、封建主义和官僚资本主义的新民主主义革命，是我们党在这个历史时期的总路线和总政策。毛主席提出了我国武装夺取政权只能走建立农村根据地，以农村包围城市，最后夺取城市的道路，而不能走别的道路。毛主席总结了我党的历史经验，指出一个按照马克思列宁主义的革命理论和革命风格建设起来的共产党，一个由这样的党领导的军队，一个由这样的党领导的各革命阶级各革命派别的统一战线，是中国共产党在中国革命中战胜敌人的三个主要法宝。毛主席领导我们党依靠这三大法宝，夺取了新民主主义革命的伟大胜利，创建了中华人民共和国。毛主席领导的中国人民革命的胜利，改变了东方和世界的形势，为被压迫民族被压迫人民的解放事业，开辟了新的道路。

在我国社会主义革命和无产阶级专政的新的历史时期，毛主席总结了国际共产主义运动正反两个方面的经验，运用马克思列宁主义关于对立统一的学说，深刻分析了社会主义社会的阶级关系，指出社会主义社会的主要矛盾是无产阶级同资产阶级的矛盾。毛主席在马克思主义发展的历史上，第一次明确提出了在生产资料所有制的社会主义改造基本完成以后还存在着阶级和阶级斗争，提出了社会主义社会中存在敌我矛盾和人民内部矛盾这两类不同性质的矛盾的学说，提出了无产阶级专政下继续革命的伟大理论。毛主席一再告诫全党全军全国人民：“千万不要忘记阶级斗争”，指出社会主义社会是一个相当长的历史阶段，在这个历史阶段中，始终存在着阶级、阶级矛盾和阶级斗争，存在着社会主义同资本主义两条道路的斗争，存在着资本主义复辟的危险性，存在着帝国主义、社会帝国主义进行颠覆和侵略的威胁，为我党制定了在整个社会主义历史阶段的基本路线。毛主席根据社会主义时期阶级关系的变化和阶级斗争的特点，作出了“搞社会主义革命，不知道资产阶级在哪里，就在共产党内，党内走资本主义道路的当权派。走资派还在走”的科学论断。毛主席代表工人阶级、贫下中农继续革命的利益和愿望，亲自发动和领导的无产阶级文化大革命，粉碎了刘少奇、林彪的复辟阴谋，批判了他们反革命的修正主义路线，夺回了被他们篡夺的那一部分党和国家的领导权，保证了我国沿着马克思列宁主义的道路胜利前进。在幅员广大、人口众多的中华人民共和国，不断地战胜帝、修、反的颠覆和破坏，坚持社会主义，巩固无产阶级专政，这是毛泽东主席对于当代所作的具有世界历史意义的伟大贡献，同时为国际共产主义运动反修防修，巩固无产阶级专政，防止资本主义复辟，建设社会主义，提供了新鲜经验。

毛泽东主席是当代最伟大的马克思主义者。毛主席以无产阶级革命家的雄伟气魄，在国际共产主义运动中发动了批判以苏修叛徒集团为中心的现代修正主义的伟大斗争，促进了世界无产阶级革命事业和各国人民反帝反霸事业的蓬勃发展，推动了人类历史的前进。毛主席根据马克思列宁主义的普遍真理和革命具体实践相结合的原则，总结了国内国际革命斗争的经验，在各个方面继承、捍卫和发展了马克思列宁主义，丰富了马克思主义的理论宝库。毛泽东思想是反对资产阶级和一切剥削阶级，反对帝国主义、社会帝国主义和各国反动派的强大思想武器。思想上政治上的路线正确与否是决定一切的。中

国人民的一切胜利，都是毛泽东思想的伟大胜利。毛泽东思想的光辉，将永远照耀着中国人民前进的道路。

毛泽东主席是全心全意为中国人民和世界人民谋利益的光辉典范。毛主席把自己毕生的精力，直到生命的最后一息，全部贡献给了中国人民的解放事业，贡献给了全世界被压迫民族被压迫人民的解放事业，贡献给了共产主义的事业。象毛主席这样经历过种种革命风暴，战胜了种种艰难险阻，始终和工农劳动群众心连心，站在革命运动的前列，指导革命运动前进的伟大的无产阶级革命家，在无产阶级革命运动的历史上，是罕见的。毛主席在革命理论和革命实践上立下的丰功伟绩，是永存的。现在，毛主席与世长辞了。这对我党我军和我国各族人民，对国际无产阶级和各国革命人民，对国际共产主义运动，都是不可估量的损失。

全党全军全国各族人民，一定要积极响应党中央的号召，化悲痛为力量，继承毛主席的遗志，“要搞马克思主义，不要搞修正主义；要团结，不要分裂；要光明正大，不要搞阴谋诡计”，在党中央的领导下，将毛主席开创的无产阶级革命事业进行到底。

在国内，我们一定要认真学习马克思主义、列宁主义、毛泽东思想，以阶级斗争为纲，坚持党在整个社会主义历史阶段的基本路线和政策，坚持无产阶级专政下的继续革命，巩固工人阶级领导的工农联盟为基础的各族人民的大团结，巩固和发展无产阶级文化大革命的胜利成果，反修防修，巩固无产阶级专政，独立自主，自力更生，努力把我国建设成为一个强大的社会主义国家，争取对人类作出较大的贡献。我们一定要完成解放台湾、统一祖国的神圣事业。

在国际，我们一定要继续坚决贯彻执行毛主席的革命外交路线和政策，坚持无产阶级国际主义，永远不称霸。我们要加强同国际无产阶级、全世界被压迫民族被压迫人民的团结，加强同第三世界各国人民的团结，加强同一切受帝国主义、社会帝国主义侵略、颠覆、干涉、控制和欺负的国家的团结，结成最广泛的统一战线，反对帝国主义特别是反对苏美两个超级大国的霸权主义。我们要同全世界一切真正的马克思列宁主义政党和组织团结在一起，为在地球上消灭人剥削人的制度，实现共产主义，使整个人类都得到解放而共同奋斗！

毛泽东主席永远活在我们心中！

战无不胜的马克思主义、列宁主义、毛泽东思想万岁！

伟大的、光荣的、正确的中国共产党万岁！

伟大的领袖和导师毛泽东主席永垂不朽！

（新华社1976年9月18日讯，9月19日《人民日报》）

在徘徊中前进的巨人

1976.10～1978.12

序　言

1976 年 10 月，党和人民取得了粉碎“四人帮”的伟大胜利，从而结束了“文化大革命”的十年动乱，揭开了中国社会主义现代化建设新时期的序幕。

从噩梦中醒来的人们，在揭批“四人帮”的斗争中和社会主义经济建设恢复过程中，焕发出极大的热情。工农业生产开始初步恢复，科学技术文化教育卫生等各项事业开始复苏，社会局势也趋于稳定。中国正发生着翻天覆地的变化。

然而，长时期的“左”倾错误的影响依然存在。1977 年 2 月 7 日，《人民日报》、《红旗》杂志、《解放军报》发表了两报一刊社论，提出“凡是毛主席作出的决策，我们都坚决维护，凡是毛主席的指示，我们都始终不渝地遵循。”即“两个凡是”。党的第十一次全国代表大会也继续坚持“以阶级斗争为纲”，提出了“抓纲治国，继续革命”的错误口号。这些对于纠正“文化大革命”及其以前“左”的错误，实行拨乱反正起了消极的阻碍作用。中国呈现徘徊中前进的局面。

共和国历程

1977年

导　言

1976年10月，中共中央宣布对“四人帮”实行隔离审查，标志社会主义建设新时期的开始。在举国欢呼粉碎“四人帮”，进行社会主义经济建设恢复过程中，人们焕发出极大的热情。工农业生产开始初步恢复，科技文教等各项事业开始复苏，社会局势也趋于稳定。然而，长时期“左”倾错误的影响依然严重。主持中央工作的华国锋提出了“凡是毛主席作出的决策，我们都坚决维护，凡是毛主席的指示，我们都始终不渝地遵循”，即“两个凡是”。党的第十一次全国代表大会也继续坚持“以阶级斗争为纲”，提出了“抓纲治国，继续革命”的错误口号。这些严重阻碍了拨乱反正的深入开展。对此，以邓小平为首的老一辈革命家对“两个凡是”及华国锋的“左”倾行为予以批评和驳斥。在广大干部和群众的要求下，中共十届三中全会通过了恢复邓小平职务的决议。邓小平恢复工作，对我国新的历史时期逐步形成以邓小平为核心的党的第二代领导集体，开创现代化建设的新业绩，具有极其深刻的历史意义。

共和国日历

政治

1976年10月6日——12月31日

10月6日　中共中央政治局执行党和人民的意志，采取断然措施，对江青、张春桥、王洪文、姚文元实行隔离审查，一举粉碎江青反革命集团。“文化大革命”至此结束。

10月7日　中共中央政治局通过《关于华国锋任中共中央主席、中央军委主席的决定》。

10月8日　中共中央、人大常委会、国务院、中央军委作出关于在北京建立伟大的领袖和导师毛泽东主席纪念堂的决定。同日，中共中央作出关于出版《毛泽东选集》第五卷和筹备出版《毛泽东全集》的决定。

10月9日　全国上下热烈拥护中央两项重要决定，决心掀起学习毛主席著作的新高潮，一定坚持马克思主义、列宁主义、毛泽东思想，坚持毛主席的革命路线，坚持“三要三不要”的原则，最紧密地团结在华国锋为首的党中央周围，一切听从党中央的指挥，夺取社会主义革命和建设的更大胜利，进一步巩固无产阶级专政。

10月17日　我国又成功地进行了一次地下核试验。

10月19日　绍兴、北京、厦门、广州、上海等地群众举行纪念鲁迅逝世40周年活动。

10月21日　首都150万军民举行声势浩大的庆祝游行，热烈庆祝华国锋同志任中共中央主席、中央军委主席；热烈庆祝粉碎“四人帮”反党集团篡党夺权阴谋的伟大胜利。

10月21日～27日　全国各省市自治区、解放军各部队纷纷打电报给华主席党中央，热烈欢呼华国锋主席为我党领袖，热烈欢呼粉碎王张江姚反党集团，决心在华主席为首的党中央领导下乘胜前进。

《人民日报》发表任平《一个地地道道的老投降派》（批判“狄克”，即张春桥）。

《人民日报》发表鲁迅《三月的租界》（批判狄克）。

10月23日　29个省、市、自治区、解放军各总部、各军兵种、各大军区亿万军民举行声势浩大的集会游行，热烈庆祝华国锋同志任中共中央主席、中央军委主席，愤怒声讨“四人帮”阴谋篡党夺权的滔天

罪行。

10月24日 首都百万军民在天安门广场隆重集会，庆祝伟大胜利，拥护中共中央关于华国锋同志任中共中央主席、中央军委主席的决议，热烈欢呼华国锋同志为我党领袖，愤怒声讨"四人帮"反党集团滔天罪行。华国锋出席大会并作了讲话。叶剑英、李先念、陈锡联等出席了大会。

10月25日 两报一刊发表社论《伟大的历史性胜利》。

10月27日 中共上海市委召开党员干部会议，苏振华在会上宣读中央决定，任命苏振华兼任中共上海市委第一书记、市革委会主任，倪志福兼任中共上海市委第二书记、市革委会第一副主任，彭冲任中共上海市委第三书记、市革委会第二副主任；撤销张春桥、姚文元、王洪文在上海的党内外的一切职务。

11月1日 《人民日报》发表短评《把"四人帮"破坏生产的损失夺回来》。

11月5日 《人民日报》发表任平《光辉的历史文件》。

11月8日 《人民日报》发表编辑部文章《华国锋同志为我党领袖是毛主席的英明决策》。

11月9日 《人民日报》发表唐晓文《"四人帮"篡党夺权的一个阴谋——王张江姚反党集团打出"反对经验主义"的旗号来是要干什么?》

11月17日 我国成功地进行一次新的氢弹试验。

11月19日 煤炭部召开全国煤矿采掘队"十面红旗"揭发批判"四人帮"反党罪行广播大会。

《人民日报》发表鲁迅研究室《江青30年代的3次反革命表演》。

11月20日 《人民日报》发表徐逊《江青与吕后》。

11月21日 《人民日报》发表农业部大批判组《农业学大寨的革命洪流不可阻挡——彻底批判"四人帮"破坏农业学大寨、普及大寨县的罪行》。

11月22日 《人民日报》发表通讯《撼山易，撼大庆红旗难——大庆油田标兵、模范人物愤怒声讨"四人帮"反大庆的滔天罪行》。

《解放军报》发表编辑部文章《一切行动听华主席为首的党中央指挥》。

11月23日 《人民日报》发表北京一六六中革命师生的文章《华国锋同志和我们在一起》。

11月24日 伟大的领袖和导师毛主席纪念堂奠基仪式在北京庄严举行。华国锋发表讲话并为纪念堂基石培土。党和国家领导人叶剑英等参加了奠基仪式。

长沙县工农兵群众隆重集会，声讨"四人帮"滔天罪行，纪念杨开慧烈士英勇就义46周年。

11月28日 《人民日报》发表社论《彻底揭发批判"四人帮"》。

11月30日～12月2日 四届人大常委会第三次会议在京隆重举行。华主席、叶副主席出席了会议。华国锋在会上代表中共中央提出毛主席生前同意的关于邓颖超同志担任副委员长的提议。会议通过邓颖超为副委员长的决议，决定任命黄华为外交部长。

《人民日报》发表《一个反革命的政治骗局——"四人帮"炮制〈答卷〉作者这个假典型的调查》(指张铁生)。

12月3日 《人民日报》发表三机部批判组《一个有计划有预谋的反革命事件——王张江姚反党集团伪造毛主席"临终嘱咐"的前前后后》。

12月4日 《人民日报》发表总参军训部理论组《斩断黑手——批判"四人帮"乱军反党的罪行》。

12月9日 《人民日报》发表浙江省委宣传部、组织部大批判组《"四人帮"篡党夺权的一个重要步骤——批判"四人帮"大搞"突击入党""突击提干"的罪行》。

12月10日 中共中央批发"王、张、江、姚反党集团罪行"(材料之一)。此后，罪行材料之二、之三相继下发。全国掀起揭批"四人帮"的群众运动。

12月11日 《人民日报》发表社论《更高地举起农业学大寨的红旗》。

12月13日 《人民日报》发表魏华等《阴谋篡党夺权的一个铁证——评张春桥〈一九七六年二月三日有感〉》。

12月17日 《人民日报》发表编辑部文章《灭亡前的猖狂一跳——揭穿"四人帮"伪造"临终嘱咐"的大阴谋》。

12月19日 《人民日报》发表社论《狠批"四人帮"，掀起工业学大庆新高潮》。

12月22日 《人民日报》发表社论《"四人帮"的要害是篡党夺权》。

《人民日报》发表李淑一《毛主席灿如红日光照人间》。

12月23日 《人民日报》发表社论《农业根本出路在于机械化》，并加编者按指出，这是五年前写

的被“四人帮”扼杀的社论。

12月26日　《人民日报》发表毛泽东《论十大关系》。

12月31日　解放军驻京文艺单位喜迎新年同时演出，纵情歌颂华主席，愤怒声讨“四人帮”。

1977年

1月1日　两报一刊发表元旦社论《乘胜前进》。

1月6日　彩色纪录片《敬爱的周恩来总理永垂不朽》在全国陆续上映。

《人民日报》发表通讯《磨不灭的光辉，砍不断的怀念——新华社记者对姚文元破坏悼念周总理的宣传报道的控诉》。

1月7日　《人民日报》发表中央对外联络部批判组《“四人帮”反对周总理，激起天怒人怒》。

《人民日报》发表通讯《瞻仰红岩村，怀念周总理》。

1月8日　首都人民和各省、市、自治区人民怀着深厚的无产阶级感情，隆重纪念敬爱的周总理逝世一周年。

1月10日～25日　全国煤炭工业学大庆、赶开滦会议在京举行。会议认真学习毛主席《论十大关系》和华国锋在第二次全国农业学大寨会议上的重要讲话，深揭猛批“四人帮”，努力完成今年战斗任务，以优异成绩迎接全国工业学大庆会议的召开。23日，华国锋接见了全体代表。

1月12日　山西省委、省革委隆重举行大会，纪念毛主席为刘胡兰烈士题词和刘胡兰英勇就义30周年。

《人民日报》发表杨志杰等《反革命狂想曲的幻灭》（剖析反动影片《反击》），并加编者按。

1月17日　《人民日报》发表交通部大批判组《一出反革命闹剧——“四人帮”炮制“风庆轮问题”的真相》。

1月18日　中共中央委员、人大代表、宁夏回族自治区党委第一书记康健民逝世，终年60岁。

1月27日　国务院、中央军委最近发出通知，要求春节期间广泛开展拥军优属、拥政爱民活动。

1月30日　《人民日报》发表通讯《从清华北大看“四人帮”篡党夺权的罪行——“四人帮”两个心腹干将（指谢静宜、迟群）搞反革命的地下活动，私设反党秘密联络点，四出串联，煽风点火，罪恶滔天》。

2月5日　《人民日报》转载《红旗》杂志评论员《大打一场揭批“四人帮”的人民战争》。

2月7日　两报一刊发表社论《学好文件抓住纲》，提出“凡是毛主席作出的决策，我们都坚决拥护，凡是毛主席的指示，我们都始终不渝地遵循”，即“两个凡是”的观点。

2月8日《人民日报》发表任平《抓纲治国》。

2月10日　大庆开展“三大讲”（一讲党受其害、国受其害、厂受其害、身受其害的深仇大恨，二讲同“四人帮”针锋相对斗争的经历，三讲同“四人帮”斗争的经验和体会），深入揭批“四人帮”。

2月11日　《人民日报》发表短评《要想打胜仗，就要常整党》。

2月13日　《人民日报》发表文化部批判组《还历史以本来面目——揭露江青掠夺革命样板戏成果的罪行》，并加编者按。。

2月16日　《人民日报》发表大庆革委会《岗位责任制度》，并加编者按。

2月17日　《人民日报》发表《恩格斯〈论权威〉（节录）》，并加编者按。

2月27日　华国锋会见李政道博士。

《人民日报》发表新华社记者述评《打倒“闹而优则仕”》。

《人民日报》发表北影《海霞》摄制组《实行资产阶级文化专制主义的铁证——揭发批判“四人帮”围剿电影〈海霞〉的罪行》。

2月28日　党和国家领导人同首都各界人士和在京的台湾省同胞一起，隆重纪念台湾省人民“二·二八”起义30周年。叶剑英等出席。

3月1日～13日　全国铁路治安工作会议在京召开。

3月4日　《人民日报》转载《红旗》杂志评论员《在毛主席的旗帜下紧跟华主席胜利前进》。

3月5日　《人民日报》重新发表毛泽东“向雷锋同志学习”的光辉题词。同时还发表了华国锋、周恩来、朱德、叶剑英的题词。

同日　两报一刊发表社论《向雷锋同志学习》。

同日　湖南省和长沙市、长沙县隆重集会，纪念伟大领袖毛主席视察湖南农民运动和发表《湖南农民运动考察报告》50周年。

3月7日　《人民日报》发表通讯《壮丽青春献人民——记雷锋式的好战士王彦修》。

3月8日　《人民日报》发表湖南省湘潭地区妇联《华主席领导我们妇女在革命道路上前进》。

3月10日～22日　中共中央在北京召开工作

会议，初步总结粉碎“四人帮”以来的工作，讨论1977年国民经济计划的安排问题。14日，华国锋在会上讲话，重申“两个凡是”的观点。陈云、王震等老同志公开提议要邓小平出来工作，要为天安门事件平反，受到华国锋的压制。

《人民日报》发表列宁《怎样组织竞赛》（节录）和巩学《社会主义劳动竞赛好——学习列宁〈怎样组织竞赛〉一文的体会》。

3月11日 《人民日报》发表大庆油田政治部《加强基层建设的八条要求》。

3月14日 《人民日报》发表向群《敌我关系的根本颠倒——批判“四人帮”对毛主席关于资产阶级“就在共产党内”指示的严重歪曲》。

3月25日 《人民日报》发表《红旗》杂志社大批判组《捣乱、失败、灭亡的纪录——揭批姚文元利用〈红旗〉制造反革命舆论的罪行》。

3月26日 在华主席为首的党中央的亲切关怀和领导下，毛主席纪念堂的主体建筑结构工程胜利建成。

3月29日 《人民日报》发表内蒙古自治区党委批判组《究竟谁在搞复辟——戳穿“四人帮”制造“王亚卓事件”的阴谋》。

3月30日 《人民日报》发表交城县委《华主席是学习和实践毛泽东思想的光辉典范》。

4月7日 中共中央发出《关于学习〈毛泽东选集〉第五卷的决定》。

4月10日 邓小平针对“两个凡是”的错误观点写信给中共中央，明确指出：“我们必须世世代代地用准确的、完整的毛泽东思想来指导我们全党全军和全国人民，把党和社会主义事业，把国际共产主义运动的事业，胜利地推向前进。”5月3日，中共中央转发了这封信，肯定了邓小平的正确意见。

4月11日 《人民日报》发表社论《全国落实抓纲治国的战略决策》。

同日 《人民日报》发表大庆党委《大庆油田政治工作要点》。

4月13日 《人民日报》发表社论《高举毛泽东思想伟大红旗，深入批判“四人帮”》。

4月15日 在华主席、叶副主席、中央政治局亲自关怀下，《毛泽东选集》第五卷正式出版发行。全国准备印制2亿多册，第一批发行1500万册。

4月16日 两报一刊发表社论《掀起学习毛主席著作的新高潮——热烈欢呼〈毛泽东选集〉第五卷出版》。

4月19日 《人民日报》发表社论《抓纲治国推动国民经济跃进》。

4月21日～25日 华国锋视察东北三省。

4月26日 华国锋视察唐山市。

《人民日报》发表华国锋《贵在鼓劲》。

5月1日 华国锋同首都群众一起欢庆“五一”国际劳动节。各地党政军主要负责人同广大群众一起联欢。

《人民日报》发表华国锋《把无产阶级专政下的继续革命进行到底——学习〈毛泽东选集〉第五卷》。

5月5日 《人民日报》转载《红旗》杂志刊登的上海市委大批判组《从历史反革命到现行反革命——评张春桥的反革命道路》。

5月13日 原民主建国会副主任委员、全国工商联副主任委员、粮食部部长章乃器病故（他在1957年被错划为右派分子的问题于1980年7月改正。1982年5月为他举行了追悼会）。

5月17日 《全国工业学大庆展览》最近在北京开幕。

《人民日报》发表《揭穿新生资产阶级分子王洪文的老底——上海棉纺织十七厂大批判文章选编》。

《人民日报》发表文化部批判组《评“三突出”》。

5月24日 毛主席纪念堂建筑工程胜利完成。

5月27日 《人民日报》发表向群《知识分子是社会主义革命和建设的重要力量》。

6月2日 《人民日报》发表华国锋的题词“先进更先进，后进赶先进，革命加拼命，无往而不胜”。

6月4日 《人民日报》转载《红旗》杂志刊登的吴江《现代复辟派和古代变革史——“四人帮”是怎样利用批儒评法进行反党阴谋活动的》。

6月5日 《人民日报》发表华主席、叶副主席关于向硬骨头六连学习的题词。

同日 《人民日报》发表公安部批判组《盖不住的丑史，抹不掉的罪恶——揭露“四人帮”相互包庇、销毁反革命历史材料、杀人灭口的罪恶阴谋》。

6月6日 《人民日报》发表总政工作组《高举毛主席的伟大旗帜，按照毛主席军事路线建设过硬连队——“硬骨头六连”加强革命化现代化建设的基本经验》。

6月25日 《人民日报》发表上影大批判组《这笔帐一定要清算——从反党影片〈春苗〉的出笼看“四人帮”篡党夺权的罪恶阴谋》。

6月30日 《毛泽东选集》第五卷少数民族文版出版。

7月13日　《人民日报》发表通讯《“四人帮”的一支反革命别动队——揭批原北京大学、清华大学“大批判组”的罪行》。

7月16日～21日　中共中央十届三中全会在北京举行。全会通过关于追认华国锋任中共中央主席、中央军委主席的决议，关于恢复邓小平同志职务的决议和《关于王洪文、张春桥、江青、姚文元反党集团的决议》，决定提前召开党的十一次全国代表大会。

7月30日　《人民日报》发表毛主席《给江西共产主义劳动大学的一封信》（七·三〇指示）。

7月31日　华国锋主持中共中央、国务院、中央军委召开的大会，隆重庆祝中国人民解放军建军50周年。叶剑英副主席作了重要讲话。

南昌八一起义纪念馆和八一起义旧址重新开放。

8月1日　国防部举行盛大招待会，热烈庆祝建军50周年。华主席、叶副主席、邓副主席等出席。

两报一刊发表社论《加速国防现代化——庆祝中国人民解放军建军50周年》。

呼和浩特各族人民隆重集会，热烈庆祝内蒙古自治区成立30周年。

八一南昌起义纪念塔动工兴建，华国锋为纪念塔题字。

8月12日～18日　中国共产党第十一次全国代表大会在北京举行。华国锋代表党中央作政治报告，宣告“文化大革命”已经结束，重申在本世纪内把我国建设成为社会主义现代化强国，是新时期党的根本任务。叶剑英作《关于修改党的章程的报告》。邓小平致闭幕词。由于历史条件的限制和华国锋的错误的影响，这次大会没能纠正“文化大革命”的错误理论、政策和口号，反而加以肯定。

8月19日　中共十一届一中全会在北京举行，选举了中央机构。中央主席华国锋，副主席叶剑英、邓小平、李先念、江东兴。中央政治局委员：华国锋、韦国清、乌兰夫、方毅、邓小平、叶剑英、刘伯承、许世友、纪登奎、苏振华、李先念、李德生、吴德、余秋里、江东兴、张廷发、陈永贵、陈锡联、耿飚、聂荣臻、倪志福、徐向前、彭冲，候补委员：陈慕华（女）、赵紫阳、赛福鼎，政治局常委：华国锋、叶剑英、邓小平、李先念、汪东兴。

同日　中共中央委员、人大代表、广东省委书记、省革委会副主任林李明同志逝世，终年67岁。

8月22日　两报一刊发表社论《伟大的里程碑——热烈祝贺党的十一大胜利闭幕》。

8月28日　中央军委命令，授予梁忠孟同志“雷锋式的好干部”的光荣称号。

8月29日　毛主席纪念堂胜利建成，安放毛主席遗体的水晶棺已移入瞻仰大厅，毛主席遗容像生前一样安详。

9月8日　《人民日报》发表中央办公厅理论小组《永远铭记毛主席的指示，坚持无产阶级专政下的继续革命》

9月9日　中共中央、人大常委会、国务院和中央军委召开大会，隆重纪念毛主席逝世一周年，并举行纪念堂落成典礼。华国锋等出席。华国锋作重要讲话。会后，党和国家领导人同首都一万群众，怀着无限崇敬的心情，瞻仰了毛主席遗容。

《人民日报》发表毛泽东《加强相互学习，克服固步自封、骄傲自满》。

首都文艺工作者举行盛大文艺演出，隆重纪念毛主席逝世一周年。

《伟大领袖和导师毛泽东主席纪念展览》、《伟大领袖和导师毛泽东主席光辉生平》摄影展览和《毛主席永远活在我们心中》美术作品展览在北京展出。

9月10日　新华社发表毛泽东《关于帝国主义和一切反动派是不是真老虎的问题》。

9月17日　我国又成功地进行了一次核试验。

9月29日　原中共中央委员、中央党校校长林枫同志逝世，终年71岁。10月8日，在京举行追悼会，悼词中为他平反。

9月30日　中共中央主席、国务院总理华国锋举行盛大招待会，热烈庆祝中华人民共和国成立28周年。

10月1日　华国锋等和首都人民一起游园联欢观看焰火，热烈隆重庆祝粉碎“四人帮”后的第一个国庆节。各地党政军主要负责人同群众一起参加庆祝活动。

10月5日　中共中央发布《关于办好各级党校的决定》。

10月6日　两报一刊发表社论《把揭批“四人帮”的伟大斗争进行到底》。

10月9日　中共中央党校隆重举行开学典礼，华主席、叶副主席等出席并作重要讲话，副校长胡耀邦讲了话。

10月12日～18日　中共湖南省第四次代表大会举行。毛致用当选第一书记。

10月12日　《人民日报》发表通讯《肃清“哈尔

套经验”的流毒——揭批“四人帮”及其在辽宁的死党炮制“哈尔套大集”的滔天罪行》。

10月23日～24日　四届人大常委会举行第四次会议，决定明春召开五届人大第一次会议。

10月24日～27日　西藏自治区举行第二次党代会。任荣当选第一书记。

10月24日　《人民日报》发表通讯《大吃大喝可耻，艰苦奋斗光荣——记中共黑龙江省集贤县委坚决抵制大吃大喝风》，并发表评论员文章《此风刹得好》。

10月26日　《人民日报》发表评论员《速度问题是一个政治问题》。

10月27日　江西省1万军民在茨坪隆重集会，纪念毛主席创建井岗山革命根据地50周年。

同日　《人民日报》发表申涛声《“四人帮”篡党夺权的急先锋——清算原上海市委写作组的反革命罪行》。

10月29日　《人民日报》发表评论员《清查工作要搞到底》。

10月29日　《人民日报》发表杨益言《叛徒江青为什么扼杀〈红岩〉》。

11月1日　《人民日报》发表编辑部文章《毛主席关于三个世界划分的理论是对马克思列宁主义的重大贡献》。

11月5日　《人民日报》发表文化部批判组《揭“四人帮”死党于会泳（原文化部长）的老底》。

11月6日　中共中央转发教育部党组《关于工宣队问题的请示报告》。根据中共中央指示精神，各地进驻大、中、小学的工宣队随即全部撤出学校。

11月7日　两报一刊发表社论《十月革命的旗帜是不可战胜的》。

11月9日～16日　湖南省五届人大首次会议举行。毛致用当选省革委会主任。

11月16日～21日　广西壮族自治区第四次党代会举行。乔晓光当选第一书记。

11月20日～28日　贵州省五届人大首次会议举行，马力当选省革委会主任。

11月21日　《人民日报》编辑部邀请文艺界人士举行座谈，坚决推倒、彻底批判“文艺黑线专政”论。

11月24日～12月3日　北京市七届人大首次会议举行，吴德当选市革委会主任。

11月25月～12月3日　河北省五届人大首次会议举行，刘子厚当选省革委会主任。

11月27日　华国锋到密云水库参加劳动，李先念、汪东兴等一起参加。华国锋指示“一定要充分利用水利发电”，“要在全国大大提倡植树造林”。

11月28日～12月5日　河南省五届人大首次会议举行，刘建勋当选省革委会主任。

11月29日～12月2日　西藏自治区三届人大首次会议举行，任荣当选区革委会主任。

11月30日　优秀科学家、教育家、人大常委、科学院副院长、中国科协副主席吴有训同志逝世，终年80岁。

12月1日　《人民日报》发表总政办公室理论组等《毁我长城必自毁——清算张春桥在总政治部的反革命罪行》。

12月1日～5日　中共江苏省第三次代表大会举行。许家屯当选第一书记。

12月2日～6日　天津市举行八届人大首次会议，解学恭当选市革委会主任。

12月4日　《人民日报》发表最高人民法院理论组《牢牢掌握无产阶级专政的“刀把子”——批判林彪、“四人帮”一伙“彻底砸烂”人民法院的罪行》。

12月8日　河南省委根据广大群众、干部和教师的强烈愿望作出决定，重新处理所谓“马振抚公社中学事件”（“四人帮”之流以一女学生自杀制造的冤案）。

12月9日～14日　山东省五届人大首次会议举行，白如冰当选省革委会主任。

12月9日～15日　山西省五届人大首次会议举行，王谦当选省革委会主任。

12月10日　中共中央任命胡耀邦为中央组织部长。

12月11日～15日　广西五届人大首次会议举行，乔晓光当选区革委会主任。

12月12日～17日　广东省五届人大首次会议举行，韦国清当选省革委会主任。

12月13日～17日　云南省五届人大首次会议举行，安平生当选区革委会主任。

12月14日　中共八届中委、三届人大常委、全总党组副书记、副主任陈少敏同志逝世，终年75岁。

12月15日～20日　四川五届人大首次会议举行，赵紫阳当选省革委会主任。

12月15日　毛主席作长冈乡调查纪念馆建成。

《人民日报》发表申涛声《阴谋文艺的一股狂澜——评“四人帮”御用写作班子初澜》。

12 月 16 日～23 日　青海五届人大首次会议举行，谭启龙当选省革委会主任。

12 月 18 日～22 日　浙江省五届人大首次会议举行，铁瑛当选省革委会主任。

12 月 19 日～25 日　吉林省五届人大首次会议举行，王恩茂当选省革委会主任。

12 月 19 日～26 日　宁夏五届人大首次会议举行，霍士廉当选省革委会主任。

12 月 21 日～28 日　内蒙古五届人大首次会议举行，尤太忠当选区革委会主任。

12 月 23 日～28 日　辽宁五届人大首次会议举行，曾绍山当选省革委会主任。

黑龙江五届人大首次会议举行，杨易辰当选省革委会主任。

12 月 23 日～29 日　甘肃五届人大首次会议举行，宋平当选省革委会主任。

12 月 23 日　《人民日报》发表扈世纲《评"四人帮"的影射史学》。

12 月 24 日～28 日　江苏五届人大首次会议举行，许家屯当选省革委会主任。

12 月 24　华主席、中央军委批准《星火燎原》选编出版。

12 月 25 日～29 日　陕西五届人大首次会议举行，李瑞山当选省革委会主任。

12 月 25 日～30 日　上海市七届人大首次会议举行，苏振华当选市革委会主任。

12 月 27 日～29 日　四届政协常委会第七次扩大会议在京举行，华国锋等出席。叶剑英在会上作重要讲话，指出中国人民政治协商会议是中国共产党领导下的统一战线组织，二十多年对社会主义革命和社会主义建设发挥了积极作用。我们党要继续同各民主党派长期共存，互相监督，为社会主义服务，为实现四化作出贡献。

12 月 28 日～1978 年 1 月 4 日　福建五届人大首次会议举行，廖志高当选省革委会主任。

12 月 30 日～1978 年 1 月 5 日　湖北五届人大首次会议举行，赵辛初当选省革委会主任。

经济

1976 年 10 月 6 日——12 月 31 日

10 月 7 日　我国又一座现代化深水油港——青岛港务局黄岛油港胜利建成投产。

11 月 25 日　石化部举行万人大会，声讨"四人帮"阴谋篡党夺权妄图砍倒大庆红旗的滔天罪行，提出大干社会主义有理，大干社会主义有功，大干社会主义光荣。

12 月 5 日　又一艘国产长江大型客货轮"东方红十四号"试航成功。

12 月 10 日～27 日　在华主席和党中央的亲切关怀和直接领导下，第二次全国农业学大寨会议在北京隆重举行。华国锋出席并讲话，提出 1977 年的主要战斗任务。陈永贵在会上作题为"彻底批判'四人帮'，掀起普及大寨县运动的新高潮"的报告。

12 月 11 日　中科院研制成功高速大型通用数字电子计算机。

12 月 18 日　国务院最近宣布，中央决定明年五一节前召开全国工业学大庆会议。

12 月 26 日　山东拖拉机厂在兖州建成投产，设计能力为年产一万台。

12 月 28 日　大庆油田一座年产相当于 100 万吨标准化肥的大型化肥厂——大庆化肥厂建成投产。该厂为中国目前最大的化肥厂之一。

上海大屯煤矿新建的姚桥矿投产，年产 120 万吨煤。

12 月 29 日　我国农业连续夺得第 15 个丰收年。

1977 年

1 月 1 日　我国目前最长的公路桥——洛阳黄河公路大桥胜利建成通车。该桥全长 3428.9 米，位于孟津县和孟县之间。

1 月 11 日　30 万吨乙烯工程在北京石油化工总厂胜利建成投产。

我国又一座大型的、现代化的综合性石油化工基地——山东石油化工总厂建成投产。

1 月 19 日　华北冶金地质勘探公司找到我国北方第一个大型磷铁矿。北京第一机床厂试制成功我国第一台大型转子槽铣床。

1 月 28 日　银川至青铜峡高压输电线路建成。

2 月 20 日　经中共中央批准，国务院最近在北京召开全国铁路工作会议。

2 月 25 日　黄河上游建成一条高压输变电工程——西(宁)共(和)线。

3 月 13 日～30 日　全国林业、水产会议在北京召开。

3月19日　国务院召开紧急电话会议，号召打胜抗旱这一仗。

3月20日　国务院发出《关于紧急动员起来抗旱夺丰收的通知》。

3月22日　《人民日报》发表毛主席《关于鞍钢宪法的批示》。

3月24日　《人民日报》发表评论员文章《广泛开展社会主义劳动竞赛》。

3月25日　全国财政金融学大寨会议最近在昔阳召开。

3月27日　《人民日报》发表新华社记者述评《大庆油田的"评、比、选、树"运动》(评思想、比贡献、选模范、树标兵)。

3月29日　《人民日报》发表通讯《"钢铁钻工"吴全清——大庆英雄谱之一》(之后，《人民日报》又连续发表之二、之三……)。

3月30日　全国基本建设会议最近召开。

3月31日　全国冶金工业会议最近在京召开。

4月9日　我国建成第一座地下水封石洞油库。

4月10日　全国交通工作会议最近在北京举行。

4月20日～5月13日　全国工业学大庆会议在大庆油田隆重召开，在北京闭幕。华国锋亲自主持开幕式，并在会上讲话。大庆党委书记、革委会主任宋振明介绍大庆基本经验。余秋里副总理受中共中央委托作题为《全党、全国工人阶级动员起来，为普及大庆式企业而奋斗》的重要报告。石油部部长康世恩作题为"响应英明领袖华主席的号召，为建设起10来个大庆而奋斗"的发言。

5月17日　河南找到大型优质天然碱矿——吴诚天然碱矿。

5月30日　江苏制成我国第一台大型宽银幕织布机。

6月28日　全国棉花生产会议最近在湖北省召开。

6月30日　我国又一座大型现代化铁路车站——长沙新车站胜利开站。

7月5日　《人民日报》转载《红旗》杂志评论员《动员起来，加速实现科学技术现代化》。

7月6日～8月5日　全国农田基本建设会议在京举行。

7月28日　全国外贸学大庆学大寨经验交流会议最近在京举行。

8月9日　《人民日报》发表社论《省委要用很大的劲头抓农业》。

马克思《机器、自然力和科学的应用》(手稿摘译)在《自然科学争鸣》杂志发表。

8月10日　国务院发出《关于调整部分职工工资的通知》，决定在国民经济初步恢复和国家财政情况开始好转的基础上，为部分低工资的职工调整工资。

9月3日　《人民日报》发表社论《加强农业生产第一线》。

同日　我国西南目前最大的水电站——龚咀电站基本建成。我国又一座现代化的大型水力发电站——碧口水电站建成发电。

10月4日　农林部召开华北、中原地区平原绿化现场会。

11月7日～12月4日　全国电子工业学大庆会议在京举行。

12月5日　国务院发出《关于召开城乡商业学大庆学大寨会议的通知》。

12月11日　国务院最近发出《关于认真做好大庆式企业的检查评比和验收工作的通知》，要求严格按照六项标准评比验收大庆式企业。

12月19日　华国锋等视察农业机械化展览。

12月26日　《人民日报》发表毛泽东《中国将要出现一个大跃进》和《关于农业机械化问题的一封信》。

外交

1976年10月6日——12月31日

10月8日　中澳两国政府就中国人民在澳大利亚的有关问题达成谅解。

10月12日　我国与巴布亚新几内亚建交。

10月30日　华国锋致电霍查同志，向阿尔巴尼亚劳动党第七次代表大会致以最热烈的兄弟般的祝贺。

11月7日　中共中央致电阿劳动党中央和霍查同志，最热烈祝贺阿尔巴尼亚劳动党成立35周年。

11月18日　华国锋会见并宴请缅甸共产党中央主席德钦巴登顶等。

11月27日　我国科学技术协会发表声明，揭

露国际科联理事会领导人制造“两个中国”的阴谋。

12月1日　华国锋致电老挝苏发努冯主席，最热烈祝贺老挝人民民主共和国成立一周年。

12月14日　华国锋会见澳大利亚共产党（马列）主席希尔。

1977年

1月2日～6日　孟加拉国军法管制首席执行官齐亚·拉赫曼应邀访问我国。

2月17日　我国与利比里亚建交。

3月6日　华总理致电祝贺第一次非洲——阿拉伯最高级会议召开。

4月6日～10日　毛里塔尼亚总统达达赫访问我国。

4月9日　华国锋会见英保守党领袖撒切尔夫人。

4月14日　我国与约旦建交。

4月27日～5月12日　缅甸总统吴奈温和夫人访问我国。

5月7日　华国锋致电齐奥塞斯库、曼内斯库同志，最热烈祝贺罗马尼亚国家独立100周年。

5月30日　我国与巴巴多斯建交。

6月2日　华主席、叶副主席会见越南军事代表团。

6月6日～16日　苏丹总统尼迈里访问我国。

6月8日　华国锋会见越南范文同总理。

6月10日　华国锋会见墨西哥前总统埃切维里亚和夫人。

6月13日　我外交部就日本政府强使所谓“日韩共同开发大陆架协定”在日本国会获得“自然批准”一事发表声明，对日本政府这一公然侵犯中国主权的行为，中国政府表示严重抗议。

6月18日　我国和埃塞俄比亚关于中国民航开辟北京至非洲航线经停亚的斯亚贝巴的会谈纪要在亚的斯亚贝巴签字。

6月28日　中国民航开辟中国经卡拉奇至非洲航线备忘录在卡拉奇签字。

8月6日　华国锋会见联合国秘书长瓦尔德海姆。

8月16日　邓小平副主席会见美籍生物学家牛满江教授和夫人。

8月17日　邓副主席会见美籍物理教授丁肇中。

8月17日～9月7日　联合国第三届地名标准化会议在希腊雅典举行。我国第一次派代表参加。9月7日，我代表团提出的关于用汉语拼音字母拼写的中国地名作为国际罗马字母拼写的标准的提案，在全体会议上获得通过。

8月22日～26日　美国国务卿万斯访问我国。

8月27日　华主席、邓副主席会见杨振宁博士。

8月30日～9月3日　南斯拉夫总统、南共联盟主席铁托访问我国。华国锋同他进行会谈。中南两党关系进入新的发展阶段。

9月4日　华国锋会见美籍物理教授丁肇中。

9月28日～10月22日　柬共中央书记、政府总理波尔布特访问我国。华国锋同他进行会谈（期中波还去朝鲜访问）。

9月29日　我国代表团团长黄华在联合国第32届会议全体会议上发言，阐述我国对世界局势的原则立场。

11月20日～25日　越南劳动党总书记黎笋率党政代表团访问我国。

11月30日　中共中央致电泰共中央，最热烈祝贺泰国共产党成立35周年。

12月27日　华国锋会见荷兰电影导演伊文思和法国电影工作者罗丽丹。

科技文化教育体育

1976年10月6日—12月31日

10月17日　《鲁迅书信集》、《鲁迅日记》出版发行。

10月18日　著名诗人、中国作家协会党组副书记、秘书长郭小川同志逝世，终年58岁。

11月7日　《人民日报》发表郭沫若的词《水调歌头·粉碎“四人帮”》。

11月9日　扫除“四人帮”，湘剧《园丁之歌》获新生。

11月22日　山西省襄汾县丁村遗址发现10万年前古人类右顶骨化石。

12月7日　我国第七次成功地发射一颗人造地球卫星。10日，卫星按预定计划准确地返回地面。

作曲家郑律成同志逝世，终年58岁。

12月11日　毛主席周总理亲切关怀的《万水千山》（话剧）再次公演。

12月24日　彩色纪录片《伟大的领袖和导师

毛泽东主席永垂不朽》在全国开始陆续上映。

12月25日 《人民日报》发表刘白羽《红太阳颂》。

《毛主席永远活在我们心中》影展在京开幕。

《人民日报》发表陕北民歌《绣金匾》。

12月29日 坚持毛主席革命文艺路线，砸烂"四人帮"的冷宫，《东方红》、《洪湖赤卫队》等6部影片重见天日。

12月30日 一批新影片元旦上映(《征途》、《大庆战歌》等)。

1977年

1月1日 粉碎"四人帮"，评弹《蝶恋花》最近重演；舞剧《小刀会》又将公演。

1月3日 《中华人民共和国构造体系图》等三种地区图件最近将在国内外发行。

1月10日 安徽六安无线电厂研制成功核子旋进磁力仪，为我国地震预测、预报工作的现代化作出新贡献。

1月13日 湖北宜都建成我国第一个县内公用单路传真通信网。

1月20日 西藏昌都地区首次发现恐龙化石。

1月22日 优秀歌剧《洪湖赤卫队》在武汉重演，深受欢迎。

1月25日 适用农村县城的自动电话交换机在吉林研制成功。

1月27日 青海乐都县发掘出原始社会晚期氏族公社公共墓地。

2月5日 我国研制成功大型多功能光学传递函数测定仪。

2月9日 现代京剧《六号门》在天津重新上演。

2月13日 我国邮电部门广大职工研制成功960路微波通信系统二型机。

2月15日 歌剧《白毛女》在首都重演。

2月16日 春节上映一批新影片(《金光大道》中集、《大浪淘沙》等)。

2月17日 春节期间首都舞台百花争艳。深切怀念毛主席、周总理，热情歌颂华主席，愤怒批判"四人帮"，是今年春节文艺演出的主要内容。

2月17日 我国考古工作者1976年在湖北郧西县白龙洞发现两颗猿人牙齿化石。这是继我国在北京周口店、陕西蓝田、云南元谋、湖北郧县之后，第五个发现猿人化石的地点。

2月25日 杨乐、张广厚研究函数理论获得重要成果。在世界上第一次找到函数值分布论研究中两个主要概念"亏值"和"奇异方向"之间的有机联系。

2月26日 广州发现一处秦汉造船工场遗址。

3月22日 著名京剧演员谭富英同志在京逝世，终年72岁。

3月26日～4月5日 第34届世乒赛在英国伯明翰举行。中国男、女队分获男、女团体冠军，李振恃和梁戈亮获男双冠军，朝鲜女运动员朴英玉和我国女运动员杨莹获女双冠军。

4月4日 国务院发出《关于大力开展爱国卫生运动的通知》。

4月9日 中科院古脊椎动物与古人类研究所和云南博物馆联合考察队不久前在云南禄丰县石灰坝煤场古猿化石地点，发现一个比较完整的古猿下颌骨化石。据鉴定，这种从猿到人过渡类型的下颌骨，在国内外是第一次发现。

4月12日 我国考古工作者在河南安阳发现一座保存完整的殷代奴隶主贵族墓葬。

5月10日 山东临朐县山旺硅藻土矿发现一件十分完整的鸟类化石，这是我国首次发现极其珍贵的鸟类化石。

5月23日 《人民日报》发表社论《更高地举起毛主席革命文化路线的伟大旗帜——纪念〈在延安文艺座谈会上的讲话〉发表35周年》。

首都举行盛大文艺演出大会，隆重纪念毛主席《讲话》发表35周年。

5月24日 我国天文台发现天王星也有环带。

5月28日 国家重点科研项目——人造金刚石钻探新技术在我国研究试验成功。

6月14日 广东省曲江县"马坝人"洞穴遗址附近的石峡地区，发现了一处距今3000至5000多年的古文化遗址和氏族公社墓地，出土遗物近3000件，被称为古峡文化。

7月15日 全军第四届文艺会演大会在京举行。

7月17日 我国最近制成新抗菌素——球红霉素。

7月17日～30日 1977年北京国际足球友好邀请赛举行。中国青年队获第一名。

7月19日 我国远洋科学调查船"向阳红五号"和"向阳红十二号"最近在太平洋海域成功地进行了第二次科学调查。

7月20日　国务院最近颁发《中华人民共和国计量管理条例(试行)》。

7月22日　辽河最大公路桥——日庄台辽河大桥建成通车，全长878.9米。上海试制成功80万倍电子显微镜。

7月24日　我国著名文学评论家、诗人、中国社会科学院文学研究所所长何其芳同志逝世，终年65岁。

7月25日　我国登山队10名男女队员和一名电影工作者首次登上天山最高峰、海拔7435.3米的托木尔峰。30日，第二突击队的17名运动员再次登上该峰。

7月26日　全国肿瘤防治工作会议最近在京举行。

8月4日～8日　科学和教育工作座谈会在京召开，邓小平主持并作重要讲话。

8月8日　中国文字改革委员会和国家标准计量局制定《部分计量单位名称统一用字表》。

8月13日～9月25日　全国高等学校招生工作会议在京召开。会议决定高校招生采取统一考试、择优录取的办法。

京汉公路上的主要桥梁之一——洛河大桥建成通车，全长355米。

8月26日　我国自行研制农林飞机成功。柳州制成我国最大的装载机——五立方米装载机。

8月28日　童第周、牛满江等研究细胞遗传学又有新发现。

9月18日　中共中央发出《关于召开全国科学大会的通知》。中共中央决定恢复国家科学技术委员会。

9月24日　《人民日报》发表社论《全党动员，大办科学》。

陕南阳安(阳平关——安康)电气化铁路建成通车，全长356公里。

9月27日～10月31日　全国自然科学学科规划会议在北京召开，制定了数学、物理学、化学、天文学、地质学、生物学等基础学科的发展规划和提出全国基础科学规划纲要(草案)。

10月3日　根据党中央关于恢复技术职称的指示，中科院提升陈景润为研究员，提升杨乐、张广厚为副研究员。数学家陈景润对"歌德巴赫猜想"问题进行精心解析和科学推算，证明：任何一个充分大的偶数，都可以表示为一个素数加上顶多是两个素数的乘积(简称"1+2")，取得世界领先地位。

10月12日　山西阳高县发现一处古人类化石及文化遗址。在这里发掘出来的古人类化石被命名为"许家屯人"。

10月16日　陕西周原地区发现15000多片西周早期甲骨。

10月19日　中国科技大学研究生院在京成立。

10月21日　《人民日报》发表社论《搞好大学招生是全国人民的希望》。

10月23日　危害我国数十年的东亚飞蝗之灾，已被我国人民和科学工作者控制，连续十几年没有发生蝗害。

10月27日　上海进行带血管的游离腓骨移植手术成功。这是我国显微外科技术在骨科领域中的新发展。

10月29日　著名语言学家、民盟中央副主席、复旦大学革委会主任陈望道逝世，终年87岁。

11月8日　我国自行设计、自行研制的第一个数字制卫星通信地面站建成，顺利开通，用来接收卫星双通道彩色电视节目。

11月11日　我国第一台鼻咽摄影仪研制成功。

11月15日　中科院和各高等院校开始招考研究生。

12月13日　中共中央北方防治地方病领导小组会议最近在沈阳举行。

12月13日　我国第一台脉冲感应式航空电话仪器在长春研制成功。

12月17日　国家体委颁发"国家体育锻炼标准"证书证章。

安徽省五河淮河大桥建成通车，全长1031米。

12月19日　经国务院批准，中国文字改革委员会发表了《第二次汉字简化方案(草案)》。20日，《人民日报》发表社论《加快文字改革工作的步伐》，并全文发表《第二次汉字简化方案(草案)》。

12月21日　山东省临沭县岌山公社常林大队发现一颗特大的天然金刚石，重158.7860克拉，是迄今我国发现的最大一颗天然金刚石。1978年7月，命名为"常林钻石"。

12月22日　全国科协最近在天津举办盛大的学术讨论会。

《人民日报》发表刘梦溪《要给作品落实政策》。

12月26日　首都隆重举行文艺晚会，纪念伟大领袖和导师毛主席诞辰84周年。

12月26日　文化部撤销中央“五七”艺术大学建制，恢复中央音乐学院等6所艺术院校校名。

12月28日　中科院南海海洋研究所派出“实验”号科学调查船，对我国中沙群岛、西沙群岛和南沙群岛以北的海域成功地进行了考察。

12月29日　《人民日报》发表社论《要在全国大力提倡植树造林》。

彩色纪录片《愚公移山》在京举行首映式（伊文斯、罗丽丹摄制）。

12月30日　上海、江苏、辽宁从明年元旦起试行“邮政编码”制度。

12月31日　我国工交战线发生可喜的重大转折。林彪“四人帮”干扰破坏所造成的那种生产建设长期停滞不前，甚至倒退下降的局面扭转过来了。1977年是我国国民经济稳定上升、持续跃进的新起点，全国工业总产值比1976年增长14%以上。

我国目前最大的高炉在鞍钢投产，容积为2580立方米。

《人民日报》发表毛主席《给陈毅同志谈诗的一封信》。

时事焦点

大背景介绍

1976年10月，中共中央宣布对“四人帮”实行隔离审查，标志社会主义建设新时期的开始。在举国欢呼粉碎“四人帮”，进行社会主义经济建设恢复过程中，人们焕发出极大的热情，工农业生产开始初步恢复，科技文教等各项事业开始复苏，社会局势也趋于稳定。然而，长时期“左”倾错误的影响依然严重。主持中央工作的华国锋提出了“凡是毛主席作出的决策，我们都坚决维护，凡是毛主席的指示，我们都始终不渝地遵循”，即“两个凡是”。党的第十一次全国代表大会也继续坚持“以阶级斗争为纲”，提出了“抓纲治国，继续革命”的错误口号。这些严重阻碍了拨乱反正的深入开展。对此，以邓小平为首的老一辈革命家对“两个凡是”及华国锋的“左”倾行为予以批评和驳斥。在广大干部和群众的要求下，中共十届三中全会通过了恢复邓小平职务的决议。邓小平恢复工作，对我国新的历史时期逐步形成以邓小平为核心的党的第二代领导集体，开创现代化建设的新业绩，具有极其深刻的历史意义。

主要热点如下：

- **●粉碎、揭批“四人帮”**
- **●农业学大寨和工业学大庆**
- **●华国锋提出“两个凡是”方针和邓小平对“两个凡是”的批评**
- **●中共十届三中全会和邓小平复职**
- **●全国高考制度的恢复**
- **●毛主席纪念堂的修建**
- **●中共“十一大”的召开**
- **●新时代的“红宝书”——《毛选》五卷的出版发行**

一、粉碎、揭批“四人帮”

背景介绍

1976年9月，毛泽东逝世，以江青为首的“四人帮”反革命集团加紧了夺取党和国家最高领导权的阴谋活动。10月6日，以华国锋、叶剑英、李先念等为核心的中央政治局，执行党和人民的意志，采取断然措施，以召开会议的形式在中南海怀仁堂宣布对江青、张春桥、姚文元、王洪文实行隔离审查。10月8日至15日，“四人帮”在上海的一小撮余党策划的反革命武装暴乱被彻底粉碎。10月21日，首都150万军民举行声势浩大的游行，热烈庆祝粉碎“四人帮”的伟大胜利。全国29个省、市、自治区，解放军各总部各军兵种，各大军区也纷纷举行庆祝活动。揭批“四人帮”的运动成为当时的头等大事。

材料：

- 历史性的行动——“四人帮”被擒内幕
- “四人帮”爪牙的武装暴乱准备及其被粉碎
- 首都百万军民隆重举行庆祝大会
- 伟大的历史性胜利

材料一　历史性的行动
——“四人帮”被擒内幕

10月5日，华国锋，叶剑英，李先念等人在总参所在地西山，召开了除“四人帮”以外的政治局会议。与会者一致同意采取果断措施，把王、张、江、姚抓起来。并决定具体计划由汪东兴执行。

按事先设想的行动方案，于10月6日晚在中南海怀仁堂正厅召开政治局常委会议。会议内容事先发了文件通知。主要是审议《毛泽东选集》第五卷的清样；研究毛泽东纪念堂方案；商议毛泽东中南海故

居的安排等事宜。按规定，只有华国锋、叶剑英和王洪文，张春桥参加。为了让姚文元参加，以修订文献，改动文字的名义，通知他列席会议。

当晚，怀仁堂像往常一样，灯光闪烁，肃穆安谧。叶剑英只带警卫参谋一人，悄然从玉泉山乘车来到中南海怀仁堂。叶剑英正襟危坐，胸有成竹，指挥若定。华国锋焦急地等待着来开会的另外三个人。汪东兴紧张地注视着门口。

深夜11点，姚文元准时"到会"。他像往常一样，下了汽车，昂首阔步，趾高气扬地向怀仁堂走去。他看到怀仁堂周围有许多军人全副武装在走动，并没有引起他的怀疑，他用平静的口气问："他们是干什么的？也是开会的吗？"

"不是的。"服务员边开门边回答说，"不过电影放完了。"

"哦，什么片子？"有恃无恐的姚文元，既没有想到片刻能发生什么意外，他又没有部队生活经验，他连想都没想到哪里有部队看电影是带枪的呢？

"《反击》"服务员边回答，边给姚文元带路。

"怎么，会议室变了？"姚文元心里纳闷："根据我的记忆，再往前好像没有会议室了。"

服务员一声没吭，走开了。

房间不大，姚文元从来没进过这个房间。里面亮着一盏台灯。昏暗的灯光照着四堵光秃的灰墙。写字台旁坐着一位陌生的军人。军人板着一副严厉的面孔，连屁股都没抬。他感到诧异，这位军人怎么这样大的架子，见了一个政治局委员，这样傲慢。忽听身后的门关上了。

军人走到他面前，严厉地宣布："姚文元，奉中共中央、中央军委的命令，对你实行隔离审查。"

顿时，一向不可一世的姚文元，乱了方寸，脸色煞白，头上冒着虚汗，慌得一句话也没有说出来。好大一会儿，才颤抖地说："我是有错误。要好好检查，好好检查……"

王洪文迈着潇洒的步子，来到怀仁堂时，已经超过了预定的"开会"时间。半个小时前，他在电话里听取了上海准备"起义"的行动计划。他有一种稳操胜券的感觉。他来参加这个会是想摸摸对方动态，以达到知己知彼。

"你迟到了，"一位军人在会议厅门口，毫不客气地挡住了他，冷冰冰地说："你该准时来才对。"

他猛丁一愣，好大的胆子，奉谁之命，敢这样无理地对待我这大名鼎鼎的中央副主席王洪文。但他又一思忖，宰相肚子能容船，用不着跟这些区区小吏一般见识，那太有失身份了。他不紧不慢地说："开门吧！历史会原谅我们迟到一会儿的人，历史总是原谅胜利者的么！"

王洪文对自己说出这句双关语，自我感觉良好，既得体地回击了对方，又意味深长地亮了相。

突然，军人从皮包里拿出一张拘捕令，摆在他的面前。倾刻，他目瞪口呆。"警卫，警卫！"他大声呼喊，夺路而逃。他四周一看，荷枪实弹的军人，虎视眈眈地把他包围了。他立刻明白了，大势已去。反抗也好，逃跑也好，都是枉费心机，无法挽回了。他气喘吁吁，战战兢兢地说："不要铐我，我走，我决不反抗。"

张春桥近些天来，睡眠很少，他在策划怎样出其不意地把对手一网打尽。片刻，他正在一盏宫式台灯下，摊开日记本，考虑着行动计划，把自己的设想记下来。忽听走廊上一阵急促的脚步声，自远而近。一向多疑的张春桥，本能地警惕起来。他忽地站起来，没经敲门，战士们便进来了，一切都明白了，他板起阴森森的面孔，装出一副临危不惧、视死如归的样子。他眼睛燃烧着仇恨的火焰，紧紧抿着嘴，像哑巴一样，一声未吭。"你把保险柜的钥匙交出来！"警卫战士命令道。他装作听而不闻，无动于衷。两名战士火了，上去扭住了他的胳膊。"你们不要太猖狂了。"他挣扎着，狠狠地瞪着战士嚷道："无产阶级革命派会跟你们算账的！"

张春桥不像王洪文、姚文元那样惊慌失措，他紧锁双眉，从衣架上拿起一件中山装，穿在身上。他穿得很慢，装出一副从容不迫的样子，然而，他还是扣错了两个钮扣。他一进汽车，便瘫倒在座椅上。

这次逮捕的4个人中的核心人物，是江青，由中央警卫部队的赵营长亲自带队。江青的住宅，赵营长来过多次，都是因检查工作而来的。这里一向戒备森严，别说一般人，就是党政要人也很难进入。

赵营长下了汽车，先把江青的内卫周金铭叫了出来。"中共中央和中央军委作出决定，立刻逮捕江青。"赵营长传达道，"你也应该积极配合，坚决执行这个命令！"

"是，我坚决执行党中央和军委的命令！"周金铭没有显出一点迟疑，旗帜鲜明地表了态。这位奉命保卫江青的内卫，是个忠于职守的军人，正义和良心，促使他服从了更神圣的使命。

他下令撤去住宅里外的警卫后，带领赵营长进入前厅，转身进内宅去叫江青。不一会儿，江青怒气冲冲地出来了，嘴里嘟囔道："什么了不起的事，非要把我叫起来不可？"

赵营长用一种严厉的语气，一字一句地向她宣读了党中央的逮捕令。

江青听了，不知是惊呆了，还是没反应过来，她瞪大了眼睛怔了一会儿。忽然，她好像是如梦方醒，又哭又闹，倒在法国沙发上赖着不走。她大喊大叫："这是阴谋，是政变，主席的尸骨未寒，你们就对我下毒手呀！"她拍胸顿足嚎啕大哭，活像一个泼妇。

江青演了一会儿戏，她用眼睛瞥了一下周围，个个都冷冰冰地望着她，无人买帐，无人同情。她自觉没趣了，擦擦眼泪，站起来整理一下衣服，反剪着双手，抬起头来，叫号道："告诉他们，我是老和尚打伞，无法无天！"

没放一枪，没伤一人，"四人帮"被一网打尽了。一切按预定计划进行。

10月7日凌晨1时许，中联部长耿飚奉命接管了新华社。到天亮4时50分，公安部、中央人民广播电台、电视台等要害部门都陆续被卫戍部队接管了。没有响一枪。北京的居民都还在安宁静谧的梦中，但天却变了，祸国殃民的乱臣贼子被铲除了。

10月7日，晴。朝阳升起，红霞满天。繁华的北京大街上和往常一样，上工的、上班的、上学的、车水马龙，谁也没感觉出有什么异样……

（摘自《中国大悲剧人物》）

材料二　"四人帮"爪牙的武装暴乱准备及其被粉碎

"四人帮"被擒，但全国的形势仍然是险恶的、严峻的。江青的追随者并不是不堪一击的乌合之众，他们有一批不可小看的实力。

10月7日晨，中央军委作战室里的高频电话不停地紧张地工作着，全国各地的各种情况源源不断地汇报上来。决策人在紧张地调动着千军万马，去平息江青爪牙们的叛乱活动。

东北。毛远新是东北三省的"王"，他说一句话，东北三省的头头脑脑，都当作"圣旨"一样对待。他早已奉江青之命，在东北组织力量，只要江青一声令下，他就准备闹事。

清晨6时多，军委高频电话接通沈阳军区。叶剑英明确果断地命令沈阳军区司令员李德生："把毛远新抓起来。"

上海是"四人帮"的一个重要据点，也是一个最顽固的反革命堡垒。由于它远离中央所在地，因此要攻下这个堡垒必定要费一些周折。

10月7日晨，中央办公厅通知马天水和上海警备区司令员，市委书记周纯麟立即赴京开会。按照惯例，每次去北京开会都有"四人帮"事先通气，这次却发生了异样。一种不祥之兆下意识地袭向每个人的心头。

留在上海的徐景贤、王秀珍等人心急如焚，不停地打电话到北京找王洪文、张春桥、姚文元、迟群、谢静宜，却毫无结果。马天水要回的电话也无音讯。

10月8日，上海一伙人更加紧张，不断设法与北京联系。中午12时许，才与马天水秘书房佐庭接通电话，房只简单地用暗语回道："我的老胃病发了。"意即"右派得势了"。然而，北京到底发生了什么意外，还是摸不清。

下午3时，上海市委常委会决定，金祖敏的秘书廖文金立即去北京摸情况。当晚，廖从北京传来消息：我娘心肌梗死了，即"四人帮"完了。

徐景贤、王秀珍立即在上海康平路市委办公楼召集常委会，会上纷纷议论，"北京发生政变了"，"修正主义上台了"，因此要"决一死战"。徐景贤、王秀珍表示，"拉出民兵来，打一个礼拜不行，打五天，三天也好，让全世界都知道。"经过酝酿，决定从现在开始做武装暴动的准备。徐景贤下了第一道手令："民兵指挥部加强战备，二千五百人集中，三万一千民兵待命（即晚上集中值班）。请民兵指挥部立即派人加强对电台、报社的保卫。"

晚上10时许，徐景贤又将警备区副政委李彬山、副司令员张宜爱、杨新亚，守备师师长李仁斋找到一块儿密谋警备部队参加暴乱之事。同时，徐景贤派人分别去报社、电台、写作组抓笔杆子，制造舆论，与中央抗衡。

10月9日凌晨，王秀珍一行来到民兵指挥部后，制定了民兵行动方案，确定了江南造船厂和中国纺织机械厂两个秘密指挥点。凌晨3时许，配带武装的民兵分派到市区各战略要地。还有一些头戴头盔，手持枪枝的民兵开始了昼夜巡逻。

10月9日，中央发布了两项决定，并下达了华国锋任中共中央主席、中央军委主席的文件。王秀珍、徐景贤等人反复琢磨，摸不透中央倒底出了什么问题，于是决定继续行动。他们在上海市区设立的各指挥点架设了15座电台，组成两个通讯网，日夜不停地进行联系。一千多名武装民警开始秘密演习。二百二十余辆汽车、摩托车飞奔着，向各个据点运送人员和物资。当晚，马天水从北京打电话通知徐景贤、

王秀珍到北京开会。

10月10日，当徐景贤、王秀珍到了北京后，他们知道了在首都发生的一切。然而，他们自知此时不过是瓮中之鳖，任何挣扎都将是徒劳的。

上海仍在紧张地准备暴乱。不过，由于南京军区的警告，上海警备区已不再参加活动了。

12日，留守上海的一帮人，汇总各方面情况，对"四人帮"的垮台已确信无疑了，因此，他们准备进行暴乱的步伐迈得更大了。

傍晚，他们一伙人在康平路小礼堂开会，大讲"四人帮"给予他们的"恩典"，激起与会者一一表态：坚决干！马振龙说："一月风暴我们是拎着脑袋干的，今天我们仍要拎着脑袋干。"朱永嘉慷慨陈词："现在干，在明天天亮6点前干，炸毁桥梁、破坏公路、阻止江、浙两省军队进入上海，造成上海生产瘫痪。同时，要占领要害部门，战斗一打响，就拉出横幅，造舆论，提出"还我江青！还我春桥！还我文元！还我洪文！"的口号。占领电台，发表《告全国、全世界人民书》""我们要决一死战，打出一个巴黎公社来。只要坚持一个礼拜，就会得到全国人民和全世界人民的支持的。"王知常声泪俱下道："北京现在发生政变，我们不搞也杀头，搞也杀头。搞了杀头可以像巴黎公社的巴黎墙那样用鲜血教育下一代。"廖祖康歇斯底里地大叫："马上暴乱！马上暴乱！"肖木狂呼："要就不干，干就要大干，越大越好。"最后，因为马天水、徐景贤、王秀珍未在，决定等他们回来再干。但是，马上要做准备，拟在上海市郊设立三道保卫圈，控制上海重要机关及交通要道，并打出口令、暗语。黄金海还布置拟定了20余条反动标语口号。各系统都在向下一级吹风，要"召之即来，血战到底"。发放枪枝弹药，武装基层民兵的活动也在紧张地继续进行。

10月13日上午11时，马天水、徐景贤、王秀珍等人返回上海。他们虽然在中央都作了保证，也知道中央对上海可能发生的暴乱做了严密的部署，但是态度仍然暧昧。

当晚，上海市委在锦江饭店召开市委常委各群众团体负责人参加的会议，传达了中央打招呼会议精神，宣布了"四人帮"的彻底覆灭，在座的无不有即将面临灭顶之灾的预感，一个个抱头痛哭，发出一片"完了，完了"的喊叫声。

11月14日，中央打招呼会精神开始传达到一般群众，然而，内容却被大大压缩了，有关张春桥和上海市委的问题全部删除了，同时，还宣布了"四不准"，限制群众对打倒"四人帮"进行庆祝活动。

正义的行动是扼杀不了的。上海交通大学、复旦大学、上海师大师生，冲破种种阻力，首先上街游行。整个上海逐渐投入到欢庆"四人帮"倒台的洪流中。当日，廖祖康、肖木被押送北京。不久，包括马天水、徐景贤、王秀珍在内的上海一大帮"四人帮"的党羽，都被群众揪出来了。上海人民欢欣鼓舞，终于加入了全国人民欢庆胜利的行列中。

从10月21日起，全国人民纷纷举行声讨"四人帮"，欢呼人民胜利的集会游行活动。中国人民经过十余年的磨难和斗争，终于赢得了重见天日的喜庆时刻。

（摘自《中国大悲剧人物》）

材料三　首都百万军民隆重举行庆祝大会

首都一百万军民，十月二十四日欢欣鼓舞，豪情满怀，在雄伟庄严的天安门广场举行隆重、盛大的庆祝大会，热烈庆祝华国锋同志任中国共产党中央委员会主席、中国共产党中央军事委员会主席，热烈庆祝粉碎王洪文、张春桥、江青、姚文元反党集团篡党夺权阴谋的伟大胜利。广大群众表示决心最紧密地团结在以华国锋主席为首的党中央周围，继承毛主席的遗志，坚持以阶级斗争为纲，坚持党的基本路线，坚持无产阶级专政下的继续革命，夺取社会主义革命和社会主义建设的更大胜利，把毛主席开创的无产阶级革命事业进行到底。

这天，首都北京阳光灿烂，晴空万里。天安门广场装饰一新，分外壮丽。巍峨的城楼上红灯高悬，红旗飘扬。中国人民敬爱的伟大领袖和导师毛主席的巨幅画像端挂在城楼的中央，马克思、恩格斯、列宁、斯大林的巨幅画像矗立在天安门广场东西两侧。人民英雄纪念碑前竖立着两条醒目的巨幅标语："热烈庆祝华国锋同志任中共中央主席、中央军委主席！""热烈庆祝粉碎"四人帮"篡党夺权阴谋的伟大胜利！"

中共中央主席、国务院总理、中共中央军委主席华国锋出席了大会。当华国锋主席以及党和国家其他领导人在《大海航行靠舵手》的乐曲声中登上天安门城楼时，城楼上下，广场内外，一片欢腾，欢呼声，口号声，锣鼓声响彻云霄，最生动地表达了全党三千万共产党员、全国八亿人民对自己的领袖华国锋主席和党中央的衷心拥护和完全信赖，对伟大的社会主义事业和光辉灿烂的共产主义前途充满信心。华

国锋主席身着绿军装，高兴地频频向百万群众亲切招手致意。

出席大会的党和国家其他领导人是：叶剑英、李先念、陈锡联、纪登奎、汪东兴、吴德、许世友、韦国清、李德生、陈永贵、吴桂贤、苏振华、倪志福、赛福鼎、郭沫若、徐向前、聂荣臻、陈云、谭震林、李井泉、张鼎丞、蔡畅、乌兰夫、阿沛·阿旺晋美、周建人、许德珩、胡厥文、李素文、姚连蔚、王震、余秋里、谷牧、孙健。政协全国委员会副主席沈雁冰，最高人民法院院长江华也出席了大会。

伟大领袖毛主席亲自选定华国锋同志任党中央主席和中央军委主席，以华国锋主席为首的党中央粉碎"四人帮"篡党夺权的阴谋，为党锄奸，为国除害，为民平愤。大快人心的特大喜讯，使首都人民和全国人民无比振奋。英雄的首都人民今天一早就兴高采烈地从工厂、矿山、郊区人民公社、部队营房、机关、商店、学校和居民区，涌上街头。城郊的公路上，无尽的车队，满载着参加大会的群众驶向市区。他们高举着伟大领袖毛主席的画像，高举着华国锋主席的画像，高举着红旗、彩旗和标语牌，满怀胜利的喜悦，敲锣打鼓，燃放鞭炮，从四面八方潮水般地涌向东西长安街，涌向天安门广场。整个广场和东西十里长安街上，红旗如林，人山人海，排满欢庆胜利的群众队伍。他们当中有英雄的人民解放军陆、海、空三军指战员和首都工人民兵，有身穿工作服的钢铁、煤炭、纺织等各个行业的工人，有郊区人民公社社员，有中央和北京市机关干部，有大专院校的革命师生，有中、小学的红卫兵、红小兵，有街道居民。广场上群情振奋，万众欢腾。"最紧密地团结在以华国锋主席为首的党中央周围！""一切行动听党中央指挥！""打倒王洪文、张春桥、江青、姚文元反党集团！""巩固和发展无产阶级文化大革命的伟大胜利成果！""伟大的、光荣的、正确的中国共产党万岁！""战无不胜的马克思主义、列宁主义、毛泽东思想万岁！"这些表达亿万人民共同心声的激昂口号，如滚滚春雷，震天动地。

下午三时，中共中央政治局候补委员、中共北京市委书记、北京市革命委员会副主任倪志福宣布大会开始。广场上锣鼓齐鸣，军乐队高奏中华人民共和国国歌和《东方红》乐曲。

中共中央政治局委员、中共北京市委第一书记、北京市革命委员会主任吴德在大会上作了重要讲话。

他说，我们坚决拥护中共中央一九七六年十月七日关于华国锋同志任中国共产党中央委员会主席、中国共产党中央军事委员会主席的决议。华国锋同志是伟大领袖毛主席亲自选定的接班人。一九七六年四月，毛主席亲自提议华国锋同志任中国共产党中央委员会第一副主席、国务院总理。四月三十日，毛主席又给华国锋同志亲笔写了"你办事，我放心"，表达了毛主席对华国锋同志的无限信任。毛主席逝世以后，在中国革命的关键时刻，以华国锋同志为首的党中央，采取果断的措施，揭露了王洪文、张春桥、江青、姚文元反党集团，挽救了革命，挽救了党，巩固了我国的无产阶级专政，使我党我军和我国各族人民能够继续沿着毛主席指引的社会主义和共产主义航向胜利前进。以华国锋同志为首的党中央，得到了全党全军和全国各族人民的衷心爱戴和热烈拥护。斗争的实践证明，毛主席生前的决策是何等英明。毛主席的事业后继有人，我们党又有了自己的领袖华国锋主席。

吴德同志说，一个半月前，我们失去了伟大的领袖和导师毛泽东主席。全党全军全国各族人民都沉浸在极其悲痛之中，都担心着党和国家的命运和前途，担心着我党中央能不能继承毛主席的遗志，坚持毛主席为我党制定的基本路线和政策，把无产阶级革命事业进行到底。国际无产阶级和各国革命人民也关心着这个问题。这种担心和关心，不是没有理由的。当时，在我国的上空，确实是出现过一股乌云。王洪文、张春桥、江青、姚文元反党集团，乘毛主席病重和逝世之机，迫不及待地妄图篡夺党和国家的最高领导权。我们面临着党变修、国家变色的现实危险。我们党处在一个严重困难的时刻。经过两个阶级、两条道路、两条路线的生死搏斗，我们党胜利了，无产阶级胜利了，人民胜利了！

吴德同志在讲话中揭露王张江姚反党集团不听毛主席的话，肆意篡改马克思主义、列宁主义、毛泽东思想，反对毛主席的无产阶级革命路线，打着马克思主义的旗号，搞修正主义。他们结成"四人帮"，进行分裂党的宗派活动。他们大搞阴谋诡计，企图打倒一大批中央和地方的党政军负责同志，篡夺党和国家的领导权。在毛主席病重期间和逝世以后，他们更加猖狂地向党进攻，迫不及待在妄图篡夺党和国家的最高领导权。他们崇洋媚外，里通外国、大搞投降主义和卖国主义。吴德同志指出，他们路线的实质，就是根本背叛马克思主义、列宁主义、毛泽东思想。在国内，篡改我们党的无产阶级性质，颠覆我国的无产阶级专政、复辟资本主义，在国际，抛弃无产阶级

国际主义原则。粉碎王张江姚反党集团篡党夺权的阴谋，证明我们党不愧为毛主席亲自缔造、锻炼和培育的党，不愧为政治上成熟的马克思列宁主义政党，不愧为伟大的、光荣的、正确的党。反对王张江姚反党集斗争团的胜利，是无产阶级文化大革命的伟大胜利，是毛泽东思想的伟大胜利。这场斗争的胜利，对于我们坚持毛主席制定的党在整个社会主义历史阶段的基本路线和政策，把无产阶级革命事业进行到底，对于反修防修，巩固我国的无产阶级专政，防止资本主义复辟，建设社会主义，对于我们坚持无产阶级国际主义原则，坚决贯彻执行毛主席的革命处交路线和政策，团结国际无产阶级和各国革命人民特别是第三世界各国人民，共同进行反对帝、修、反，特别是反对苏美两个超级大国的霸权主义的斗争，都具有伟大的现实意义和深远的历史意义。

吴德同志最后说，我们一定要最紧密地团结在以华国锋主席为首的党中央周围，继承毛主席的遗志，高举马克思主义、列宁主义、毛泽东思想伟大红旗，坚持党的基本路线，坚持无产阶级专政下的继续革命，掀起学习马列著作和毛主席著作的新高潮，彻底揭发批判王洪文、张春桥、江青、姚文元反党集团，继续批邓、反击右倾翻案风，巩固和发展无产阶级文化大革命的胜利成果，巩固和发展工人阶级领导的工农联盟为基础的各族人民的大团结，以阶级斗争为纲，抓革命、促生产、促工作、促战备，进一步发展大好形势。团结起来，争取更大的胜利！

（原载1976年10月25日《人民日报》）

材料四　伟大的历史性胜利

万里河山红旗展，八亿神州尽开颜。全国各地亿万人民连日举行盛大游行，首都北京百万军民昨天隆重集会，热烈庆祝华国锋同志任中国共产党中央委员会主席、中国共产党中央军事委员会主席，热烈庆祝粉碎王洪文、张春桥、江青、姚文元反党集团篡党夺权阴谋的伟大胜利，愤怒声讨"四人帮"的滔天罪行。全党全军全国各族人民决心最紧密地团结在以华国锋主席为首的党中央周围，继承毛主席的遗志，把无产阶级革命事业进行到底。

华国锋同志是伟大领袖毛主席亲自选定的接班人。一九七六年四月，毛主席提议华国锋同志任中国共产党中央委员会第一副主席、国务院总理。四月三十日，毛主席又给华国锋同志亲笔写了"你办事，我放心"。按照毛主席生前的安排，中共中央一九七六年十月七日作出关于华国锋同志任中国共产党中央委员会主席、中国共产党中央军事委员会主席的决议。这是我们全党全军全国人民的共同心愿，是粉碎"四人帮"篡党夺权阴谋的伟大胜利，是具有重大历史意义的大喜事。毛主席无限信任、全国人民衷心爱戴的华国锋同志作我们党的领袖，使我们党和国家沿着毛主席的无产阶级革命路线继续胜利前进，有了可靠的掌舵人。

以华国锋同志为首的党中央，粉碎了"四人帮"反革命复辟的阴谋，为我党消除了一大祸害。王张江姚结成"四人帮"，进行分裂党的宗派活动，由来已久。伟大领袖毛主席早有察觉，一再给予严厉的批评和教育，并对解决他们的问题有所部署。一九七四年七月十七日，毛主席批评王张江姚说："你们要注意呢，不要搞成四人小宗派呢。"十二月二十四日，毛主席又批评他们说："不要搞宗派，搞宗派要摔跤的。"同年十一、十二月，在中央准备召开四届人大期间，毛主席说："江青有野心。她是想叫王洪文作委员长，她自己作党的主席。"一九七五年五月三日，毛主席在中央政治局会议上重申"三要三不要"的基本原则，警告他们说："要搞马列主义，不要搞修正主义；要团结，不要分裂；要光明正大，不要搞阴谋诡计。不要搞四人帮，你们不要搞了，为什么照样搞呀？"同一天，毛主席还指示，他们的问题，"上半年解决不了，下半年解决；今年解决不了，明年解决；明年解决不了，后年解决。"对待毛主席的批评教育，"四人帮"采取阳奉阴违的反革命两面派态度，不仅毫无悔过之意，反而变本加厉，在错误的道路上越走越远。在毛主席病重和逝世以后，他们更加猖狂地向党进攻，迫不及待地妄图篡夺党和国家的最高领导权，使我们面临着党变修、国变色的严重危险。以华国锋同志为首的党中央，在中国革命的关键时刻，代表全党全军全国人民的根本利益和共同愿望，以无产阶级的雄伟气魄，对"四人帮"反党集团采取断然措施，粉碎了他们篡党夺权的阴谋，挽救了革命，挽救了党，取得了无产阶级反击资产阶级进攻的具有决定意义的胜利。

"四人帮"祸国殃民，罪恶极大。他们完全背叛毛主席谆谆教导的"三要三不要"的基本原则，肆意篡改马克思主义、列宁主义、毛泽东思想，篡改毛主席指示，在国内国际一系列问题上反对毛主席的无产阶级革命路线，打着马克思主义的旗号，搞修正主义。他们进行分裂党的罪恶活动，抱成一团，另搞一

套，在党内自成体系，为所欲为，称王称霸，把自己凌驾于毛主席、党中央之上。他们大搞阴谋诡计，到处插手，煽风点火，干扰毛主席的革命路线和战略部署，破坏社会主义革命，破坏社会主义建设。他们颠倒是非，制造谣言，大造反革命舆论，捏造罪名，乱扣帽子，企图打倒一大批中央和地方的党政军负责同志，篡夺党和国家的领导权。他们崇洋媚外，里通外国，出卖党和国家的重要机密，大搞投降主义和卖国主义。他们采取种种手法，搞的是一条反革命的修正主义路线，一条极右的路线。毛主席指出："搞社会主义革命，不知道资产阶级在哪里，就在共产党内，党内走资本主义道路的当权派，走资派还在走。"王洪文、张春桥、江青、姚文元就是党内资产阶级的典型代表，是不肯改悔的正在走的走资派，是一伙资产阶级的阴谋家、野心家。

我们同"四人帮"的斗争，是两个阶级、两条道路、两条路线的生死搏斗。"四人帮"结党营私，篡党夺权，是要从根本上改变我们党的无产阶级性质，改变党在整个社会主义历史阶段的基本路线，在中国复辟资本主义。如果他们的阴谋得逞，中国人民将陷于严重的灾难之中。粉碎这个反党集团，为党锄奸，为国除害，为民平愤，党心大快，军心大快，民心大快。这是毛主席关于无产阶级专政下继续革命的伟大理论的一次伟大实践，对于我们坚持党的基本路线，反修防修，巩固无产阶级专政，防止资本主义复辟，建设社会主义，坚持无产阶级国际主义原则，贯彻执行毛主席的革命外交路线和政策，都具有伟大的现实意义和深远的历史意义。这是无产阶级文化大革命的伟大胜利，是毛泽东思想的伟大胜利。

一九七一年毛主席指出："我们这个党已经有五十年的历史了，大的路线斗争有十次。这十次路线斗争中，有人要分裂我们这个党，都没有分裂成。这个问题，值得研究，这么个大国，这样多人不分裂，只好讲人心党心，党员之心不赞成分裂。从历史上看，我们这个党是有希望的。"

毛主席总结了我们党十次路线斗争的经验，指出"思想上政治上的路线正确与否是决定一切的"，提出"要搞马克思主义，不要搞修正主义；要团结，不要分裂；要光明正大，不要搞阴谋诡计"三项基本原则。这是我们区别正确路线和错误路线的标准，是我们识别党内资产阶级的锐利武器。我们党的全部历史证明，坚持"三要三不要"的原则，我们党就能步调一致，就能得到广大人民群众的衷心拥护，组成浩浩荡荡的革命大军，我们的革命事业就兴旺发达。谁要是违背"三要三不要"的原则，就是背叛无产阶级革命事业，背离党和人民的根本利益，必然不得人心，身败名裂。过去，机会主义路线头子十次搞分裂，十次都失败。这次，王张江姚"四人帮"反党集团搞修正主义，搞分裂，搞阴谋诡计，篡党夺权，人心丧尽，极端孤立，同样遭到可耻下场。历史的经验反复证明，要搞垮我们这个党是不容易的。我们党不愧为毛主席亲自缔造、锻炼和培育的党，不愧为政治上成熟的马克思列宁主义政党，不愧为伟大的、光荣的、正确的党。

在欢呼我们党取得伟大的历史性胜利的时候，全党全军全国各族人民决心在华国锋主席为首的党中央领导下，高举马克思主义、列宁主义、毛泽东思想伟大红旗，坚持以阶级斗争为纲，坚持党的基本路线，坚持无产阶级专政下的继续革命。要彻底揭露王张江姚反党集团的滔天罪行，深入批判他们反革命的修正主义路线，肃清其流毒。要严格区分和正确处理两类不同性质的矛盾，切实执行毛主席的方针，"惩前毖后，治病救人"，"要扩大教育面，缩小打击面"，团结一切可以团结的人。要继续批邓、反击右倾翻案风。要热情支持社会主义新生事物，自觉限制资产阶级法权，巩固和发展无产阶级文化大革命的胜利成果。要抓革命，促生产，促工作，促战备，鼓足干劲，力争上游，多快好省地建设社会主义，进一步发展大好形势。

除掉"四害"，我们党更加团结，更加坚强，更加朝气蓬勃，我国的无产阶级专政更加巩固。人民群众意气风发，斗志昂扬，祖国大地到处莺歌燕舞。"一个又有集中又有民主，又有纪律又有自由，又有统一意志、又有个人心情舒畅、生动活泼，那样一种政治局面"展现在我们面前。我们有这样伟大的党，伟大的军队，伟大的人民，任何困难都不能阻挡我们胜利前进的步伐。我们一定能够在华国锋主席为首的党中央领导下，按照毛主席的路线和政策，把社会主义革命继续推向前进。按照毛主席提出的宏伟规划，在本世纪内全面实现农业、工业、国防和科学技术的现代化，把我国建设成为社会主义强国，争取对人类作出较大的贡献，为最终实现共产主义而奋斗。

（原载1976年10月25日《人民日报》）

二、农业学大寨和工业学大庆

背景介绍

在粉碎"四人帮"后，恢复经济成为当时国民经济的头等大事，所以在1976年12月10至27日，第二次农业学大寨会议在北京召开。陈永贵在会上作题为《彻底批判"四人帮"，掀起普及大寨县运动的新高潮》的报告。同时，又提出了"工业学大庆"的口号，《人民日报》1976年12月19日刊登了狠批"四人帮"，掀起工业学大庆新高潮》的社论，并于1977年4月在大庆油田召开了全国工业学大庆会议。这场农业学大寨和工业学大庆运动要求恢复和发展经济，是正确的，但是运动在许多方面继续坚持和重新提出一些不切实际的高指标、大口号，继续推行过去的一套"左"的政策。

材料：

- 更高地举起农业学大寨的红旗
- 狠批"四人帮"掀起工业学大庆新高潮
- 全国工业学大庆会议在大庆油田隆重开幕

材料一　更高地举起农业学大寨的红旗

——热烈祝贺第二次全国农业学大寨会议开幕

全国人民热切盼望的第二次全国农业学大寨会议，十日在北京隆重举行。

这次会议是华国锋主席亲自提议、党中央决定召开的，是在粉碎王张江姚反党集团以后召开的一次很重要的会议，是八亿人民政治生活中的大事。它对于进一步揭发批判"四人帮"篡党夺权的滔天罪行，推动农业学大寨、普及大寨县的革命群众运动，加快整个国民经济的步伐，发展我国的大好形势，具有重要的意义。

大寨，是伟大的领袖和导师毛泽东主席亲自树立的一面红旗，是我国七亿农民的方向。"农业学大寨"，是毛主席发出的伟大号召。农业学大寨、普及大寨县，是一个在无产阶级专政下继续革命、多快好省地建设社会主义农业的伟大革命群众运动。这同土地改革、农业合作化、人民公社化一样，是农村中又一次伟大的革命运动。学大寨还是反对学大寨，是农村两个阶级、两条道路、两条路线斗争的重要内容。刘少奇、林彪这些党内修正主义路线的头子，都是反对学大寨的。王洪文、张春桥、江青、姚文元"四人帮"同样反对学大寨，而且更加疯狂。他们是亿万贫下中农的死敌，是全国人民的死敌。

去年九月在毛主席亲切关怀下召开的全国农业学大寨会议，标志着学大寨运动进入一个新的阶段。华国锋同志代表党中央在会上作的《全党动员，大办农业，为普及大寨县而奋斗》的总结报告，深刻地阐明了毛主席关于农村社会主义革命和社会主义建设的光辉思想，是一个极为重要的文件。在华国锋同志报告和大会精神的鼓舞下，全国农村迅速兴起了农业学大寨、普及大寨县群众运动的高潮，带动了各条战线的革命和生产，形势十分喜人。"四人帮"对学大寨极端仇恨，从会议的第一天起，就大肆干扰，妄图转移会议的方向。会后更是变本加厉，进行破坏。"四人帮"一齐出动，互相配合，全面否定华国锋同志的报告，全面否定大寨的根本经验。他们反对大批修正主义，反对大批资本主义，反对大干社会主义，把党的基本路线教育诬蔑为"矛头向下"，把农村整党整风诬蔑为"只反贪官，不反皇帝"，把大干快上诬蔑为"唯生产力论"。直到"四人帮"覆灭前不久，江青还窜到大寨，挥舞砍刀，妄图吹倒大寨红旗，把轰轰烈烈的农业学大寨群众运动打下去。他们的矛头公然指向毛主席，指向华国锋同志。他们的罪恶目的，就是要破坏农村的社会主义革命和社会主义建设，破坏农业这个基础，把国民经济搞垮，把无产阶级专政搞垮。这是"四人帮"篡党夺权阴谋的一个重要组成部分。

一年来围绕着学大寨和反大寨进行的尖锐斗争，深刻地表明：走大寨的道路，就是在农村这个最广阔的土地上，在农民这一部分最众多的人口中，铲除产生资本主义的土壤，多快好省地建设社会主义农业，建设社会主义新农村。这样一个伟大的革命群众运动，必然要遭到党内资产阶级的拚命反对。我们继承毛主席的遗志，坚持无产阶级专政下的继续革命，反修防修，把国民经济搞上去，就要更高地举起农业学大寨的红旗。

这次大会，是热烈庆祝华国锋同志为首的党中央粉碎王张江姚反党集团取得伟大的历史性胜利的大会，是愤怒声讨"四人帮"篡党夺权滔天罪行的大会。要通过这次大会，在广大农村打一场深揭狠批"四人帮"的人民战争。认真学习毛主席关于无产阶级专政下继续革命的理论和关于批判"四人帮"的一

系列指示，学习华主席的一系列讲话和党中央有关的文件，抓住“四人帮”完全背叛毛主席教导的“三要三不要”的基本原则，篡夺党和国家的最高领导权这个要害问题，进行彻底的揭发批判。要联系农村的实际，揭发批判他们反对大批修正主义、反对大批资本主义、反对大干社会主义、妄图砍倒大寨红旗的“三反一砍”的罪行。对“四人帮”批得越深越透，广大干部群众在社会主义积极性就越高，走大寨的道路就越自觉越坚定。

这次大会是总结经验的大会。一年来农业学大寨运动在激烈的阶级斗争中前进。原有的三百多个学大寨先进县进一步巩固提高，今年又有一百多个县跨入了学大寨的先进行列。我国农业生产战胜了多种自然灾害，夺得了连续第十五个丰收年。许多地区、许多单位顶逆流，战恶浪，同“四人帮”的干扰破坏进行了顽强的斗争，取得了新的成就。他们的经验十分宝贵。认真总结交流这些先进地区和单位的经验，是一种生动具体的路线教育，对进一步开展农业学大寨、普及大寨县的运动将是一个有力的推动。

这次大会是一次动员大会。在去年全国农业学大寨会议上，华国锋同志提出，到一九八〇年全国要有三分之一以上的县建成大寨县，要基本上实现农业机械化，各省、市、区都要实现粮、棉、油、猪上《纲要》、超计划。这反映了全国人民的心愿，是光荣的也是艰巨的战斗任务。当前，全国形势很好，城市好，农村也好。粉碎“四人帮”，思想大解放。物质变精神，精神变物质。一个社会主义革命和社会主义建设的新高潮正在兴起。我们要乘胜前进，把干劲进一步鼓起来，鼓得比去年全国农业学大寨会议时还要足，发展大好形势，坚决完成华主席、党中央提出的各项任务和要求。

我们相信，在华主席为首的党中央领导下，经过这次大会，七亿农民揭发和批判“四人帮”的群众运动必将更广泛更深入地发展，农业学大寨、普及大寨县的群众运动，必将进一步蓬蓬勃勃地开展起来。我们一定能够把我国的社会主义农业搞得更好，把整个国民经济搞得更好，一定能够加快实现我国农业、工业、国防和科学技术的现代化，把我国建设成为社会主义强国，争取对人类作出较大的贡献。

（原载1976年12月11日《人民日报》）

材料二　狠批“四人帮”　掀起工业学大庆新高潮

华国锋主席为首的党中央一举粉碎了王张江姚反党集团，为我国伟大的社会主义事业开辟了更加广阔的前程。全国亿万职工满腔怒火揭批“四人帮”，甩开膀子大干社会主义。在革命和生产一派大好形势下，国务院召开了全国工业学大庆会议筹备会议。英明领袖华主席和中央领导同志亲切接见了会议全体代表，给大家以极大的鼓舞。通过这次会议将进一步动员全党，动员全国工人阶级，把工业学大庆运动推进到一个新的阶段，为党中央即将在明年召开的全国工业学大庆会议作好充分准备。

大庆，是伟大领袖毛主席亲自树立的我国工业战线上的一面红旗。大庆按照毛主席的路线、方针、政策，全面贯彻执行“鞍钢宪法”，走出了一条同资本主义、修正主义根本对立的我国自己工业发展的道路。工业学大庆是毛主席的英明决策。敬爱的周总理一直支持和维护大庆，高度赞扬大庆是学习运用毛泽东思想的典范。以华主席为首的党中央对大庆极为关怀。华主席高兴地对大庆石油工人代表说：“向大庆学习！”全国广大职工爱大庆，学大庆。但是，王张江姚反党集团对大庆却恨之入骨。多年来，他们对抗毛主席的指示，疯狂地反大庆砍红旗，破坏工业学大庆群众运动。“四人帮”否定大庆的根本经验，胡说什么“两论起家是假的”，攻击大庆搞“唯生产力论”，是“生产典型”。他们处心积虑地阻碍全国工业学大庆会议的召开。他们丧心病狂地扼杀为大庆红旗高唱赞歌的电影《创业》。他们控制舆论工具，不宣传大庆，不登工业学大庆的经验，大刮反对大庆的妖风。他们到处插手，兴风作浪，破坏地方和企业党委的领导，分裂工人阶级队伍，极力把轰轰烈烈的工业学大庆运动打下去，妄图搞垮社会主义经济，实现他们篡夺党和国家最高领导权的罪恶目的。

“‘四害’横行何所惧，乌云压顶不低头”。英雄的大庆工人是革命的硬骨头，骂不倒，压不垮，昂首挺胸，沿着毛主席革命路线阔步前进。经过无产阶级文化大革命，大庆红旗更加鲜艳。大庆工人阶级同“四人帮”进行了针锋相对的斗争，响亮地提出了“大干社会主义有理，大干社会主义有功，大干社会主义光荣，大干了还要大干”的战斗口号。大庆红旗高高飘扬，大庆经验普遍推广，“四人帮”那套修正主义黑货就没有市场。“四人帮”反对工业学大庆，同刘少奇、

林彪一样，是他们反动的阶级本性决定的。历史无情地嘲弄了这帮祸国殃民的害人虫，工业学大庆运动的滚滚洪流更加波澜壮阔，奔腾向前。

粉碎"四人帮"的伟大胜利，鼓舞全国人民积极投入社会主义革命和社会主义建设。我们要充分认识当前的大好形势和有利条件，广泛深入地开展工业学大庆、农业学大寨的群众运动，革命加拚命，把"四人帮"干扰和破坏造成的损失夺回来，把国民经济搞上去，巩固和发展文化大革命的胜利成果，进一步加强无产阶级专政，更好地备战、备荒、为人民。第二次全国农业学大寨会议已经召开，我国农村必将出现一个前所未有的大好形势。农业动起来了，工业也要动起来。要立即掀起一个工业学大庆运动的新高潮。各级党委要切实加强领导，认真推广大庆经验，提出深入开展工业学大庆运动、普及大庆式企业的规划。我们要下定决心，放手发动群众，苦战几年，在全国普及大庆式的企业，从现在开始，就要抓紧这件事。

开展工业学大庆运动，首先要抓好阶级斗争。我们要在工业战线掀起一个深揭狠批"四人帮"的高潮。要抓住他们篡夺党和国家最高领导权，推行颠覆无产阶级专政、复辟资本主义的极右路线的要害，结合工业战线的实际，揭发批判他们篡改党的基本路线，否定社会主义建设总路线和一系列方针政策的罪行；揭发批判他们对抗"鞍钢宪法"，反对无产阶级政治挂帅，反对党的领导，反对大搞群众运动，反对两参一改三结合，反对技术革新和技术革命的罪行；揭发批判他们破坏抓革命、促生产，破坏工业学大庆，反对把我国建成社会主义的现代化强国的罪行。我们同"四人帮"的斗争，是坚持还是反对毛主席制定的一整套办社会主义工业的理论、路线、方针、政策的斗争，是坚持还是反对走中国自己的工业发展道路的斗争，是一场两个阶级、两条道路、两条路线的激烈斗争。斗争的实质，是要建设社会主义还是要复辟资本主义，是搞马克思主义还是搞修正主义。我们必须把"四人帮"那套修正主义货色，那套反动谬论，一条一条进行分析批判，彻底肃清其流毒。只有这样，社会主义事业才能胜利前进，工业学大庆的群众运动才能健康地发展。

开展工业学大庆运动，要深入进行党的基本路线教育，继续搞好上层建筑和经济基础两个方面的革命，把企业办成无产阶级对资产阶级实行全面专政、多快好省发展社会主义经济的坚强阵地。我们要认真学习马列著作和毛主席著作，认真学习毛主席《论十大关系》，搞一个学习运动。要掌握辩证唯物论和历史唯物论，反对唯心论和形而上学，正确认识和处理社会主义革命和社会主义建设各方面的关系，正确认识和处理生产关系和生产力、上层建筑和经济基础、政治和经济、革命和生产的关系，把被"四人帮"搞乱的东西纠正过来。在工厂企业里，我们必须遵照"要搞马克思主义，不要搞修正主义；要团结，不要分裂；要光明正大，不要搞阴谋诡计"的基本原则，同搞修正主义，搞分裂，搞阴谋诡计的人作坚决斗争。如果让那些上窜下跳，煽动停工停产，为非作歹，伸手要党籍要官的人为所欲为，工厂企业怎能搞好？要按照接班人五项条件，搞好企业老中青三结合领导班子的建设。要清除"四人帮"煽动资产阶级派性造成的毒害，加强工人阶级队伍的团结，搞好思想政治工作，培养一支反修防修、又红又专的铁人式的队伍。要依靠群众，加强企业管理，建立和健全合理的规章制度，开展社会主义劳动竞赛，提高劳动生产率，提高产品质量，降低消耗，降低成本，勤俭办企业，增加社会主义积累，把生产迅速搞上去，努力创造新的水平。要抓好后进单位的转化，限期解决"老大难"。

一万年太久，只争朝夕。全国工业战线的同志们，让我们把对华主席的无限热爱，对"四人帮"的刻骨仇恨，化作自己的实际行动，抓革命，促生产，发展大好形势，以优异成绩，迎接明年全国工业学大庆会议的召开。为在本世纪内实现农业、工业、国防和科学技术现代化，为把我国建成强大的社会主义国家而努力奋斗！

（原载1976年12月19日《人民日报》）

材料三　全国工业学大庆会议在大庆油田隆重开幕

中共中央召开的全国工业学大庆会议，在英明领袖华主席亲自主持下，于四月二十日在大庆油田隆重开幕。

当华主席同党和国家其他领导人李先念、纪登奎、汪东兴、李德生、陈永贵、吴桂贤、苏振华、王震、余秋里、谷牧走进会场时，全场起立，热烈欢呼"向华主席致敬！""向党中央致敬！"雷鸣般的掌声经久不息。华主席满面笑容，同大家一起鼓掌，共同庆祝我国工人阶级和我国人民盼望已久的、几经"四人帮"干扰破坏的全国工业学大庆会议胜利召开。

华主席在会议开始前，为大庆油田亲笔题词："我们一定要高举毛主席树立的大庆红旗。"华主席还为油田党委机关报报头题词：《大庆战报》。当这个喜讯在大会上宣布时，全场爆发出极其热烈的掌声。

中共中央政治局委员、国务院副总理李先念在致开幕词时指出，这次会议的任务，就是要动员全党、全国工人阶级，更高地举起毛主席的伟大旗帜，掀起学习毛泽东思想的新高潮，进一步深入揭批"四人帮"，把工业学大庆的群众运动推向新的阶段，普及大庆式企业，为尽快地把我国建设成为社会主义的现代化强国而奋斗。这是贯彻落实华主席为首的党中央抓纲治国的战略决策，走向天下大治的重要部署。

李先念同志号召大家，以新的战斗姿态投入到社会主义革命和社会主义建设的伟大斗争中去，作出更加优异的成绩。

由华主席亲自提议召开的全国工业学大庆会议，是建国以来我国工业战线规模最大的一次盛会。参加会议的全国各地工业战线的代表，共达七千人。

这次会议在大庆体育馆举行。这一片地方曾经是英雄的大庆人当年头顶青天、脚踏荒原开展石油大会战的现场。

会场布置得庄严朴素。毛主席和华主席的巨幅彩色画像，并排高挂在主席台正中，两边排列着十面红旗。会场门口两侧的高墙上写着醒目的标语："高举毛主席的伟大旗帜，掀起学习毛主席著作的新高潮！""紧跟英明领袖华主席，为实现抓纲治国的战略决策而奋斗！"

会议开幕以前，华主席亲自率领中央部门和各地的领导干部、工业战线的各路英雄模范，千里迢迢，来到伟大的领袖和导师毛主席亲自树立的工业战线的样板——大庆油田。他们冒着凛冽的寒风和纷飞的雨雪，走遍辽阔的油田矿区，深入到采油井站、钻井现场、油田建设工地等基层单位和工农村，进行参观访问。代表们住的是"干打垒"和帐篷。他们把油田当作大课堂，联系实际找差距，虚习学习大庆人革命加拚命的英雄气概，严细认真的革命作风，勤俭办企业的革命精神，为革命刻苦钻研技术的坚强毅力。他们认识到：办工业就要按照大庆的样子办；工业学大庆就是要走大庆的道路，也就是走毛主席指引的我国自己工业发展的道路。

英雄的大庆工人阶级，像办喜事一样，兴高采烈地迎接来自全国各地的战友。辽阔的油田上，到处呈现出一派欢腾的景象。油田的千家万户和各单位都贴上一幅幅大红对联。在高高的钻塔上，星罗棋布的油井旁，繁忙的油田建设工地，遍布油田的工农村，到处彩旗飘扬。

二十日下午三时，英明领袖华主席以洪亮的声音，宣布全国工业学大庆会议开幕。全场欢声雷动，高唱《东方红》。

李先念同志致开幕词（全文见第二版）。他的讲话不断激起全场热烈的掌声。

中共大庆委员会书记、大庆革命委员会主任宋振明，向大会介绍了大庆的基本经验。他在题为《高举毛主席的伟大旗帜，走我国自己工业发展的道路》的发言中，介绍了大庆工人阶级同"四人帮"进行的针锋相对的斗争和大庆油田当前的大好形势，全面地介绍了大庆油田在毛主席革命路线指引下，十七年来取得的巨大成就和基本经验。全体代表认真地倾听了他的长篇发言，并报以热烈的掌声。

（原载1977年4月23日《人民日报》）

三、华国锋提出"两个凡是"方针和邓小平对"两个凡是"的批评

背景介绍

华国锋在粉碎"四人帮"的斗争中有功，但是，在粉碎"四人帮"之后，他继续坚持"左"倾错误，提出并推行"两个凡是"的错误方针。1976年10月26日，华国锋就指出：要集中批"四人帮"，连带批邓；凡是毛主席讲过的，点过头的，都不要批评；天安门事件要避开不说。提出了"两个凡是"的基本思想。1977年2月7日，《人民日报》、《红旗》杂志、《解放军报》发表了《学好文件抓住纲》的社论，公开提出"凡是毛主席作出的决策，我们都坚决维护，凡是毛主席的指示，我们都始终不渝地遵循。"的方针，即"两个凡是"的方针，提出这一方针的用意是为了阻止邓小平出来工作，阻挠为天安门事件平反。这使文革的错误理论和政策得以延续，大大妨碍了新时期各项工作的开展。所以受到了党和广大干部、群众的批评和抵制。1977年4月10日，邓小平给中共中央写信，针对"两个凡是"的错误方针指出：我们必须世世代代地用准确的、完整的毛泽东思想来指导全党全军和全国人民。得到叶剑英、李先念等的肯定和支持。5月3日，中共中央批发了此信。5月24日，邓小平同中央两位同志谈话，指出"两个凡是"不对。邓小平提

出准确的、完整的理解毛泽东思想体系，在当时党内外引起了强烈的反响。

材料：

- 学好文件抓住纲
- “两个凡是”不符合马克思主义
- 邓小平向“两个凡是”挑战

材料一　学好文件抓住纲

伟大领袖和导师毛主席的光辉著作《论十大关系》和华主席在第二次全全国农业学大寨会议上的讲话这两个重要文件发表以来，全党全军全国各族人民热烈欢呼，衷心拥护，普遍进行了学习和讨论。当前，各级党委要加强领导，更加广泛地发动群众，紧密地联系本地区、本部门、本单位的实际，进一步把这两个重要文件认真学习好，宣传好，贯彻执行好，在两个重要文件的指导下，把本地区、本部门、本单位揭批“四人帮”的群众运动更加深入地开展起来。学好文件抓住纲，深入揭批“四人帮”，这是我们胜利完成一九七七年各项战斗任务的关键。

毛主席说过：“有句古语，‘纲举目张’。拿起纲，目才能张，纲就是主题。社会主义和资本主义的矛盾，并且逐步解决这个矛盾，这就是主题，就是纲。”当前，社会主义和资本主义的矛盾、无产阶级和资产阶级的矛盾、马克思主义和修正主义的矛盾，集中表现为我们党和“四人帮”的矛盾。深入揭批“四人帮”，这就是当前的主题，就是当前的纲。紧紧抓住这个纲，斗争的大方向就掌握牢了，各项工作就有统属了。“捉住了这个主要矛盾，一切问题就迎刃而解了。”这一点，各级党委一定要在思想上非常明确。不光领导者要明确，还要使广大干部和群众都明确。

华主席讲话中指出，在两个阶级的激烈斗争中，实现安定团结，巩固无产阶级专政，达到天下大治，这是党中央作出的战略决策。按照这个决策，把我们的社会主义国家建设得更加强大，是全国人民的根本利益和共同要求。不要忘记虎狼在前，为了准备对付帝国主义、社会帝国主义的侵略，我们也必须按照这个决策去做。而要实现这个战略决策，就必须紧紧抓住深入揭批“四人帮”这个纲。各地区、部门、各单位，进行各项工作，处理各项矛盾，都必须服从这个战略决策，紧紧抓住这个纲。

毛主席多次教导，要用三大纪律八项注意教育党员和人民。“三大纪律的第一条，就是一切行动听指挥，步调一致，才能得胜利。步调不一致，就不能胜利。”当前，就是要在以华主席为首的党中央和各级党委的统一指挥下，在抓纲治国的战略决策，我们的步调就能一致。离开这个纲，违背这个战略决策上，把我们的步调一致起来。紧紧抓住揭批“四人帮”这个纲，一切服从抓纲治国的战略决策，我们的斗争就会走偏方向，我们的步调就不能一致。

步调一致，必须认识一致。因此，要首先认真学好两个重要文件。各级党委，特别是主要领导同志，都应当自己带头学好，真正吃透文件的精神，着重领会毛主席在《论十大关系》中提出的调动一切积极因素，建设强大社会主义国家的基本方针和华主席讲话中提出的抓纲治国的战略决策。同时，还应当亲自宣讲两个重要文件和中央其他有关文件，把广大干部和群众的学习组织领导好，用两个重要文件的精神来武装大家的头脑，统一大家的认识。

学好文件是为了指导实际斗争。各级党委都要提高政治觉悟，提高领导艺术，用极大的力量，把本地区、本部门、本单位深入揭批“四人帮”的运动搞好。一定要深刻懂得这场斗争的性质和意义。懂得搞好这场斗争对工作全局的影响，使自己对这场运动的理解和领导，能够适应斗争的需要和群众的要求，真正立场坚定、旗帜鲜明地站到斗争的最前列，带领群众把运动搞深搞透，不获全胜，决不收兵。一定要把一般号召和具体指导结合起来。有周密的部署和计划，有切实的措施和办法，有经常的督促和检查，首长负责，亲自动手，深入基层，抓点带面。一定要加强政治思想工作，根据党的基本路线，以阶级斗争观点和两类矛盾的学说为指导，及时了解党内和社会上的政治思想情况，经常研究政治思想动向，加强敌情观念，提高革命警惕，有针对性、有说服力地向人民群众进行深入细致的政治思想教育，解决人们思想中存在的各种问题。这样，就能掌握领导运动的主动权，排除各种干扰，一个战役接着一个战役，一个浪潮推动一个浪潮地把揭批“四人帮”的运动扎扎实实引向深入。

通过四个月来的揭发批判，通过纪念伟大领袖毛主席诞生八十三周年和纪念敬爱的周总理逝世一周年，广大干部和群众对“四人帮”无比痛恨，政治积极性空前高涨。各级党委一定要很好地向群众学习，充分反映和十分爱护群众的积极性，善于把群众的积极性化为做好当前工作的实际行动。只要我们把各单位揭批“四人帮”的运动进一步有力地领导起

来，围绕这个中心，把党内和群众中的政治思想工作抓紧抓好，把工农业生产和其他各项工作抓紧抓好，有什么困难，把情况告诉群众，同群众一起想办法去战胜困难，不断地用揭批“四人帮”的新战果，用生产和工作的新成绩，用克服困难的新进展，去鼓舞群众的斗志，我们就一定能够巩固和发展四个月来的大好形势，更好地去完成华主席讲话中提出的一九七七年的各项战斗任务。

伟大领袖和导师毛主席，领导我们奋战了半个多世纪，经历了十次重大的党内路线斗争。这半个多世纪的历史反复证明，什么时候，我们执行毛主席的革命路线，遵循毛主席的指示，革命就胜利；什么时候离开了毛主席的革命路线，违背了毛主席的指示，革命就失败，就受挫折。毛主席的旗帜，就是胜利的旗帜。毛主席在世的时候，我们团结战斗在毛主席的伟大旗帜下。现在，毛主席逝世了，我们更要高高举起和坚决捍卫毛主席的伟大旗帜。这是我们八亿人民、三千多万党员的神圣职责，是我们继续团结战斗的政治基础，是我们进一步取得胜利的根本保证。华主席领导我们，继承毛主席的遗志，进行了并在继续进行着粉碎“四人帮”的斗争，这是我们党的历史上又一次重大的路线斗争。经过这个斗争，捍卫了毛主席的伟大旗帜，保证我们的国家沿着毛主席的革命路线继续前进，这是华主席的伟大历史功勋。在英明领袖华主席领导下，我们踏上了新的征途，正在做继往开来的伟大工作。我们肩上的责任很重。我们面前还有不少困难。我们有勇气、有信心，挑起重担，战胜一切困难。毛主席曾经号召我们：“团结起来，以大局为重，焕发精神，努力工作。”让我们高举毛主席的伟大旗帜，更加自觉地贯彻执行毛主席的革命路线，凡是毛主席作出的决策，我们都坚决维护，凡是毛主席的指示，我们都始终不渝地遵循，最紧密地团结在以华主席为首的党中央周围，紧跟以华主席为首的党中央的战略部署，一切行动听以华主席为首的党中央指挥，同心同德，步调一致，牢牢抓住深入揭批“四人帮”这个纲，去夺取天下大治的新的伟大胜利。

（原载1977年2月7日《人民日报》）

材料二　“两个凡是”不符合马克思主义

前些日子，中央办公厅两位负责同志来看我，我对他们讲，“两个凡是”不行。按照“两个凡是”，就说不通为我平反的问题，也说不通肯定一九七六年广大群众在天安门广场的活动“合乎情理”的问题。把毛泽东同志在这个问题上讲的移到另外的问题上，在这个地点讲的移到另外的地点，在这个时间讲的移到另外的时间，在这个条件下讲的移到另外的条件下，这样做，不行嘛！毛泽东同志自己多次说过，他有些话讲错了。他说，一个人只要做工作，没有不犯错误的。又说，马恩列斯都犯过错误，如果不犯错误，为什么他们的手稿常常改了又改呢？改了又改就是因为原来有些观点不完全正确，不那么完备、准确嘛。毛泽东同志说，他自己也犯过错误。一个人讲的每句话都对，一个人绝对正确，没有这回事情。他说：一个人能够“三七开”就很好了，很不错了；我死了，如果后人能够给我以“三七开”的估计，我就很高兴、很满意了。这是个重要的理论问题，是个是否坚持历史唯物主义的问题。彻底的唯物主义者，应该像毛泽东同志说的那样对待这个问题。马克思、恩格斯没有说过“凡是”，列宁、斯大林没有说过“凡是”，毛泽东同志自己也没有说过“凡是”。我对那两位同志说：今年四月十日我给中央写信，提出“我们必须世世代代地用准确的完整的毛泽东思想来指导我们全党、全军和全国人民，把党和社会主义的事业，把国际共产主义运动的事业，胜利地推向前进”，这是经过反复考虑的。毛泽东思想是个思想体系。我和罗荣桓同志曾经同林彪作过斗争，批评他把毛泽东思想庸俗化，而不是把毛泽东思想当作体系来看待。我们要高举旗帜，就是要学习和运用这个思想体系。

（摘自《邓小平文选》〈一九七五——一九八二年〉）

材料三　邓小平向“两个凡是”挑战

当代中国人，包括关心中国政局的当代外国人，都已经十分熟悉1976年“十月的胜利”，知道那迅雷不及掩耳的一擒，知道洋溢在每个手提4只螃蟹两瓶酒的中国人心头的喜悦。

紧接着11月呢？当抹去嘴上的荤腥，理好破碎的记忆，悄悄探询着毛著五卷的发行与纪念堂的选址，含泪听完“绣金匾”，又含情听着“交城山”的时候，中国人的心上，重又布满焦虑，英明领袖华主席怎么领我们往前走呢？

1个多月过去了。11月18日，捉拿“四人帮”立了大功的前中办主任，八三四一部队政委，当时正分工主管宣传工作的汪东兴，在全国宣传工作座谈会上，作了一个从今天观点看尚够载入史册之格的讲

话。平心而论，如果汪东兴当时能够预见5年甚至10年之后在中国大地上出现的大得民心的真正繁荣开端，他也许就不会把邓小平1975年的所作所为说得那么绝了："不听毛主席的，还是搞他过去那一套。"也不至于那么斩钉截铁地反对为天安门事件平反，主张继续办"四人帮"那样的样板学校——朝阳农学院，要求继续放映"四人帮"炮制的以批邓为主题的电影《决裂》……据说这都是"主席讲过"的，"是毛主席的指示"。

宣传工作会议的精神不久即照原样出现在最高权力机构。1976年11月30日，副委员长吴德在四届人大常委会三次会议上讲话："凡是毛主席指示的，毛主席肯定的，我们要努力去做，努力做好。"他认为："天安门事件中反'四人帮'是错的，那时他们还是中央领导，那是分裂中央。""要把批'四人帮'和批邓结合起来。"

这就是狂欢之后的那个阴沉沉的年底，人们的心紧紧地收缩了。

转眼间到了1977年1月。不仅北京，几乎全国人民都对一年前那寒冷的祭奠记忆犹新。充斥人民内心的，不仅是悼念，更多的是抗议。这一点，"以华国锋同志为首的新的党中央"本来是十分清楚的，但当《人民日报》就周恩来逝世一周年的宣传问题请示汪东兴的时候，汪规定只准发四、五篇纪念文章，不准老同志用个人名义写回忆周的文章，不准提周恩来是"伟大的马克思主义者"，不准周恩来的纪念展览对外开放，不准《人民日报》发社论。还说，对周恩来的评价不能超过悼词，因为悼词是主席审查过的。他还质问《人民日报》写纪念社论的人，"是不是要给总理另外作一篇悼词。"

1月8日，首都群众再次涌向天安门。这一场面，童怀周是这样描述的：

"今年一月八日，天安门前，缅怀周总理的人民群众，自由地登上观礼台，放上精心制作的花圈。入夜，天安门广场，华灯齐放，泪眼模糊的革命人民，也能清楚地看见总理微笑挥手的遗颜，墙上革命的诗篇，台上肃穆的花圈，灯下绚丽的花。报纸上也报道了激动人心的纪念场面。"

大字报、诗词、标语，再次出现在天安门广场。这次人民的要求，已经集中在这样两个问题上：要求为天安门事件平反，要求邓小平出来工作。

几乎与此同时，对"四人帮"的批判碰到了麻烦。《红旗》杂志打报告向汪东兴请示，"张春桥在1975年春发表的《论对资产阶级的全面专政》和姚文元的《论林彪反党集团》两篇文章是否可以点名批判"。在这份报告上，汪东兴作了这样的批示："这两篇文章是经过中央和伟大领袖和导师毛主席看过的"，只能"不点名"批判文内的错误观点。

这接踵而来的冲击，引出了2月7日的两报一刊社论《学习文件抓住纲》——《人民日报》以通栏大字标题，全文排四号宋体字，加框刊出，署名：《人民日报》、《红旗》杂志、《解放军报》社论。首都其他报纸同一天用同样的规格转载。

"两报一刊"联合发表社论是"文革"以来的一大创造，通常表明这是在传达最高司令部或最高统帅的声音，极具威力。

社论中所谓抓住纲，是指揭批"四人帮"，社论说：

"当前社会主义和资本主义的矛盾，无产阶级和资产阶级的矛盾，集中表现为我们党和'四人帮'的矛盾。深入揭批'四人帮'，这就是当前的主题，就是当前的纲。紧紧抓住这个纲，斗争的大方向就掌握住了，各项工作就有统属了。"最后，社论用了650多字的长段向全国发出号召：

"伟大领袖和导师毛主席，领导我们奋战了半个多世纪，经历了十次重大的党内路线斗争。这半个多世纪的历史反复证明，什么时候，我们执行毛主席的革命路线，遵循毛主席的指示，革命就胜利；什么时候离开了毛主席的革命路线，违背了毛主席的指示，革命就失败，就受挫折。毛主席的旗帜，就是胜利的旗帜。毛主席在世的时候，我们团结战斗在毛主席的伟大旗帜下。现在，毛主席逝世了，我们更要高高举起和坚决捍卫毛主席的伟大旗帜。这是我们八亿人民、三千多万党员的神圣职责，是我们继续团结战斗的政治基础，是我们进一步取得胜利的根本保证。华主席领导我们，继承毛主席的遗志，进行了并在继续进行着粉碎'四人帮'的斗争。这是我们党的历史上又一次重大的路线斗争。经过这个斗争，捍卫了毛主席的伟大旗帜，保证了我们国家沿着毛主席的革命路线继续前进，这是华主席的伟大历史功勋。在英明领袖华主席的领导下，我们踏上了新的征途，正在做继往开来的伟大工作。我们肩上的责任很重，我们面前还有不少困难。我们有勇气、有信心，挑起重担，战胜一切困难。毛主席曾经号召我们：'团结起来，以大局为重，焕发精神，努力工作。'让我们高举毛主席的伟大旗帜，更加自觉地贯彻执行毛主席的革命路线，凡是毛主席作出的决策，我们都坚决维护，凡是毛主席的指示我们都始终不渝地遵循（注：着重号为引者

所加），最紧密地团结在以华主席为首的党中央周围，紧跟以华主席为首的党中央的战略部署，一切行动听以华主席为首的党中央指挥，同心同德，步调一致，牢牢抓住揭批'四人帮'这个纲，去夺取天下大治的新的伟大胜利。"

今天可以奉告读者的是，这篇社论，"两报一刊"没有任何人参加起草或讨论，不但他们的负责人不知道有这篇社论，就连当时的中央宣传口（"文革"中，中央宣传部被称为"阎王殿"而解散，粉碎"四人帮"后成立了中央宣传口）也不知道。它是由李鑫领导的中央理论学习组起草的。李鑫曾长期担任康生的秘书。康生死后，他担任了中央办公厅副主任，负责文件的起草工作。2月4日，汪东兴在这篇社论的清样上批示道："这篇文章，经过李鑫同志和理论学习组同志多次讨论修改，我看可以用。"

当这篇文章发到中央宣传口后，中央宣传口负责人耿飚曾找几个负责宣传工作的同志讨论。耿飚在擒拿"四人帮"第二天，奉命迅即接管了中央人民广播电台，后来又调至中宣口主持工作。他在讨论中直言道，登这篇文章，等于"四人帮"没有粉碎。如果按照这篇文章的"两个凡是"去办，什么事情也办不成了。但因为这篇社论是中央批发下来的，各报只能照登。

值得回味的是，这篇社论发表的时间，正是1977年中央3月工作会议的前夕。当时全国人民都希望邓小平赶快出来工作。然而，"两个凡是"的提出，使人立刻回想起1976年毛泽东亲自发动的"批邓、反击右倾翻案风"运动；也使人联想起毛泽东逝世后，10月4月发表在《光明日报》上的梁效的文章《永远按毛主席的既定方针办》。一时间，读者纷纷打电话、写信到报社，责问为什么要发表这篇社论。

3月工作会议如期召开了。在这次会上，华国锋讲话基调虽然未变，但一种新的气息已经透出。他认为："批邓、反击右倾翻案风"是"伟大领袖毛主席决定的，批是必要的。"但明言："在适当的时机让邓小平同志出来工作。"他又一次重复"确有极少数反革命分子制造了天安门广场的反革命事件"，但补充说："群众在清明节到天安门，表示自己对周总理的悼念之情，是合乎情理的。"

在这次会议后，4月10日，邓小平致信华国锋、叶剑英、党中央，提出："我们必须世世代代地用准确的完整的毛泽东思想来指导我们全党、全军和全国人民。"如果说在这封信里还没有明确批评"两个凡是"的话，5月24日，邓小平在谈话里，则说得几乎不会使任何人产生误解："前些日子，中央办公厅两位负责同志来看我，我对他们讲，'两个凡是'不行。按照'两个凡是'，就说不通为我平反的问题，也说不通肯定1976年广大群众在天安门广场的活动'合乎情理'的问题。把毛泽东同志在这个问题上讲的移到另外的问题上，在这个地点讲的移到另外的地点，在这个时间讲的移到另外的时间，在这个条件下讲的移到另外的条件下，这样做，不行嘛！毛泽东同志自己多次说过，他有些话讲错了。他说，一个人只要做工作，没有不犯错误的。又说，马恩列斯都犯过错误，如果不犯错误，为什么他们的手稿常常改了又改呢？改了又改就是因为原来有些观点不完全正确，不那么完备、准确嘛。毛泽东同志说，他自己也犯过错误。一个人讲的每句话都对，一个人绝对正确，没有这回事。他说：一个人能够'三七开'就很好了，很不错了；我死了，如果后人能给我以'三七开'的估计，我就很高兴、很满意了。这是一个重要的理论问题，是个是否坚持历史唯物主义的问题。彻底的唯物主义者，就应该像毛泽东同志说的那样对待这个问题。马克思、恩格斯没有说过'凡是'，列宁、斯大林没有说过'凡是'，毛泽东同志自己也没有说过'凡是'。"

那时，邓小平的职务还没有恢复，只有他这种性格的人，才会在处于那样微妙的位置上的时候如此直率地讲话。中国人被"礼"束缚了数千年，很少有政治家能表现他们个人的性格魅力。邓小平其实1975年就已经表现过了，使亿万人的心头为之一暖。

（摘自陶铠、张义德《走出现代迷信——真理标准讨论始末》）

四、中共十届三中全会和邓小平复职

背景介绍

1975年，邓小平在毛泽东支持下，全面主持中共中央和国务院的工作，着手对许多方面的工作进行整顿，使国内形势有明显好转。但是，毛泽东不能容忍邓小平纠正"文化大革命"的错误，发动了所谓"批邓、反击右倾翻案风，"并借天安门事件撤销了邓小平党内外一切职务。粉碎"四人帮"后，党内外广大群众强烈要求恢复邓小平的领导职务。但华国锋坚持"两个凡是"方针，阻挠邓小平出来工作。然而，在

党内外广大群众长达9个月的强烈要求和呼吁下，1977年7月的中共十届三中全会终于通过决议，恢复邓小平中共中央委员、中央政治局委员、常委、中共中央副主席，中共中央军委副主席，国务院副总理，中国人民解决军总参谋长的职务。

材料：

- 中国共产党第十届中央委员会第三次全体会议公报
- 历史性的会议
- 第三次重返政坛

材料一　中国共产党第十届中央委员会第三次全体会议公报

（一九七七年七月二十一日通过）

中国共产党第十届中央委员会第三次全体会议于一九七七年七月十六日至二十一日在北京举行。

中国共产党中央委员会主席华国锋同志主持了这次具有重大历史意义的会议，并在会上作了重要讲话。

中国共产党中央委员会副主席叶剑英、邓小平同志出席了会议，也作了重要讲话。

中共中央政治局委员李先念、陈锡联、纪登奎、汪东兴、吴德、许世友、韦国清、李德生、陈永贵同志，政治局候补委员吴桂贤、苏振华、倪志福、赛福鼎同志出席了会议。政治局委员刘伯承同志因病请假。

中央委员会委员、候补委员出席了会议，一些地方和军队一些单位的主要负责同志列席了会议。

全会开幕时，华主席提议，全体同志起立，为悼念我们伟大的领袖和导师毛泽东主席，为悼念我们敬爱的周恩来总理、朱德委员长、康生副主席、董必武副委员长等老一辈的无产阶级革命家，为悼念十届二中全会以来逝世的中央委员会委员、候补委员和其他同志们，静默致哀。

全会一致通过《关于追认华国锋同志任中国共产党中央委员会主席、中国共产党中央军事委员会主席的决议》。全会完全拥护中央政治局根据伟大领袖和导师毛主席生前的安排，于一九七六年十月七日作出的关于华国锋同志任中国共产党中央委员会主席、中国共产党中央军事委员会主席的决议。全会一致认为，华国锋同志是毛主席的好学生、好接班人、是我们的好领袖、好统帅。中央政治局在我们党同王洪文、张春桥、江青、姚文元反党集团进行激烈斗争的非常时期，在中国革命的关键时刻作出的这个决议，是完全正确的，非常适时的，得到了全党全军全国各族人民的热烈拥护。这个决议，不仅对当时粉碎"四人帮"篡党夺权的阴谋、稳定全国的局势起了决定性的作用，而且对巩固我们党的领导，巩固我国的无产阶级专政，保证我国继续沿着毛主席的无产阶级革命路线胜利前进，具有伟大的深远的意义。

全会一致通过《关于恢复邓小平同志职务的决议》。全会经过认真的讨论，完全拥护华国锋主席在一九七七年三月中央工作会议上代表中央政治局提出的经过十届三中全会，正式作出决定，让邓小平同志出来工作的意见。一九七七年五月三月，中央转发的邓小平同志致华主席、叶副主席、党中央的两封信，受到全党同志的赞同。全会一致决定，恢复邓小平同志中共中央委员、中央政治局委员、常委、中共中央副主席，中共中央军委副主席，国务院副总理，中国人民解放军总参谋长的职务。

全会一致认为，粉碎"四人帮"九个多月来，华主席为首的党中央，高举毛主席的伟大旗帜，领导全党全军全国各族人民，深入开展揭批"四人帮"的政治大革命，取得了伟大的胜利。华主席、党中央提出的在两个阶级、两条路线的激烈斗争中，实现安定团结，巩固无产阶级专政，巩固和发展无产阶级文化大革命的胜利成果，达到天下大治的战略决策，大得党心、军心、民心。全党全军全国各族人民更加团结，无产阶级专政更加巩固，全国到处是热气腾腾的革命景象，国民经济正在出现新的跃进局面。实践证明，华主席为首的党中央的政治路线和组织路线，中央政治局为实现抓纲治国的战略决策而采取的一系列重大措施，是完全正确的。

全会一致通过《关于王洪文、张春桥、江青、姚文元反党集团的决议》。决议指出，以华国锋同志为首的中央政治局，继承毛主席的遗志，粉碎王张江姚反党集团和对他们采取的一系列果断措施，是完全正确的，全会一致表示同意。全会认为，以华主席为首的党中央，率领我们党一举粉碎了"四人帮"，消除了党内一大祸害，使我国避免了一次大分裂、大倒退，挽救了革命，挽救了党。这是无产阶级文化大革命的伟大胜利。是毛泽东思想的伟大胜利，是毛主席无产阶级革命路线的伟大胜利。

决议指出，王洪文、张春桥、江青、姚文元是一个反革命的阴谋集团。他们根本反对"要搞马克思主义，不要搞修正主义；要团结，不要分裂；要光明正

大，不要搞阴谋诡计”的基本原则，进行分裂党、篡党夺权的阴谋活动。早在文化大革命初期，他们同林彪一伙勾结在一起，破坏无产阶级文化大革命。党的十大以来，王张江姚“四人帮”使用种种阴谋手法，猖狂反对毛主席为首的党中央，妄图实现全面夺取党政军领导权、架空毛主席的狂妄野心。他们利用党的十届二中全会和四届人大，阴谋组织自己的“内阁”，妄图打倒周恩来同志。他们违背毛主席的指示，另搞一套，疯狂打击和诬陷邓小平同志。他们对毛主席、党中央先后确定华国锋同志任国务院代总理和中共中央第一副主席、国务院总理，极端仇视，疯狂反对，妄图打倒华国锋同志。他们大搞反党乱军的阴谋活动，妄图打倒一大批中央和地方的党政军负责同志。在伟大领袖毛主席病重期间，他们丧心病狂地迫害毛主席。毛主席逝世以后，他们加紧进行篡夺党和国家的最高领导权的罪恶活动，阴谋推翻以华国锋同志为首的党中央，实行反革命复辟，妄图使马克思主义的中国共产党变为修正主义的党，使我们的无产阶级专政变为资产阶级法西斯专政，使社会主义的中国重新沦为半殖民地半封建的国家。

决议指出，王洪文、张春桥、江青、姚文元反党集团披着马列主义的外衣，肆意篡改毛主席关于无产阶级专政下继续革命的伟大理论，篡改党的基本路线，蓄意颠倒社会主义历史阶段的敌我关系，从思想上、政治上、组织上推行一条极右的反革命的修正主义路线。“四人帮”是一伙资产阶级野心家、阴谋家，是一伙彻头彻尾的极右派，是一伙新老反革命结成的黑帮。他们是地主资产阶级在我们党内的典型代表，是蒋介石国民党在我们党内的典型代表。他们的社会基础是地富反坏和新老资产阶级。他们的一切罪恶活动，都是由他们的反动阶级本性决定的。我们党同“四人帮”的斗争，是中国共产党及其领导下的广大革命人民群众和国民党反动派长期斗争的继续，是无产阶级和资产阶级斗争的继续，是马克思主义和修正主义斗争的继续。

决议指出，我们党同王张江姚反党集团的斗争，是我们党历史上第十一次重大的路线斗争。我们党所以能够取得这次路线斗争的伟大胜利，应当归功于伟大的领袖和导师毛泽东主席，归功于英明领袖华国锋主席、叶剑英副主席和以华主席为首的党中央，归功于我们伟大的党、伟大的军队和伟大的人民。

决议指出，根据调查核实的大量证据，已经查明：张春桥是国民党特务分子，江青是叛徒、姚文元是阶级异己分子，王洪文是新生资产阶级分子。全会对“四人帮”反共反人民反革命的罪行，表示极大的革命义愤。根据全党全军全国各族人民的要求，根据党章规定，全会一致决议：

一、永远开除资产阶级野心家、阴谋家、反革命两面派、新生资产阶级分子王洪文的党籍；撤销其党内外一切职务。

二、永远开除资产阶级野心家、阴谋家、反革命两面派、国民党特务分子张春桥的党籍，撤销其党内外一切职务。

三、永远开除资产阶级野心家、阴谋家、反革命两面派、叛徒江青的党籍，撤销其党内外一切职务。

四、永远开除资产阶级野心家、阴谋家、反革命两面派、阶级异己分子姚文元的党籍，撤销其党内外一切职务。

全会完全同意中央政治局关于提前召开中国共产党第十一次全国代表大会的决定，完全赞同中央政治局为召开这次代表大会所作的各项准备工作。全会一致通过党的十一次全国代表大会的议程：(一)中央委员会的政治报告，(二)修改中国共产党章程和关于修改党的章程的报告，(三)选举中央委员会。全会讨论并基本通过中央委员会的政治报告，关于修改党的章程的报告和党章修改草案。全会决定在今年适当的时候召开党的第十一次全国代表大会。

十届三中全会巩固和发展了粉碎“四人帮”的伟大胜利成果，从政治上、思想上和组织上为召开党的第十一次全国代表大会作了充分的准备。全会遵照毛主席“靠集体的政治经验和集体的智慧”的教导，充分发扬了民主。全会自始至终在团结战斗，生动活泼的热烈气氛中进行，胜利地完成了任务。

全会认为，国际形势正朝着有利于中国人民和世界人民的方向发展。我们一定要坚持无产阶级国际主义原则，坚决执行毛主席的革命外交路线和政策，加强同国际无产阶级、全世界被压迫人民和被压迫民族的团结，加强同第三世界各国的团结，联合一切受帝国主义、社会帝国主义侵略、颠覆、干涉、控制和欺负的国家，反对苏美两个超级大国的霸权主义。我们一定要加强同全世界一切真正的马克思列宁主义政党和组织的团结，把反对以苏修叛徒集团为中心的现代修正主义的斗争进行到底。

当前，国际国内形势一派大好。全会号召全党全军和全国各族人民，永远高举毛主席的伟大旗帜，继承毛主席的遗志，更加紧密地团结在华主席为首的

党中央周围，坚持党的基本路线，坚持无产阶级专政下的继续革命，贯彻执行抓纲治国的战略决策，把揭批“四人帮”的伟大斗争进行到底，抓革命、促生产、促工作、促战备，深入开展工业学大庆、农业学大寨、学雷锋、学硬骨头六连的群众运动，以社会主义革命和社会主义建设的新成就，迎接党的第十一次全国代表大会的召开！

团结起来，争取更大的胜利！

（原载1977年7月23日《人民日报》）

材料二　历史性的会议

中国共产党第十届中央委员会第三次全体会议胜利闭幕了。喜讯传来，全国亿万军民纷纷集会游行，敲锣打鼓，鸣放鞭炮，热烈欢呼这次会议的巨大成功，衷心拥护会议通过的各项决议。全党全军全国各族人民沉浸在一片欢乐之中。

十届三中全会，是我们党的历史上一次很重要的会议。这次会议是伟大领袖和导师毛主席去世以后、英明领袖华主席主持中央工作以来的第一次中央全会，是巩固和发展粉碎“四人帮”反党集团伟大胜利的会议。这次会议在华主席领导下，发扬民主，加强团结，集思广益，共同努力，开得生动活泼，热气腾腾，从政治上、思想上和组织上为党的第十一次全体代表大会作了充分的准备。

三中全会一致通过了《关于追认华国锋同志任中国共产党中央委员会主席、中国共产党中央军事委员会主席的决议》。华主席在中国革命的关键时刻，继承毛主席的遗志，领导全党粉碎了“四人帮”反党集团，使我们国家避免了一次大分裂、大倒退。在这以后的九个多月时间里，华主席又提出了抓纲治国的战略决策，采取一系列有力的措施，在政治、经济、文化各个领域，消除“四人帮”反革命的修正主义路线的流毒，坚决贯彻落实毛主席的无产阶级革命路线，取得了十分令人鼓舞的成绩。斗争的实践证明，华主席英明果断，善破善立，以华主席为首的党中央的政治路线和组织路线，决策和措施，都是正确的。三千万党员、八亿人民在斗争中越来越清楚地认识到华主席不愧是毛主席的好学生、好接班人，是我们的好领袖、好统帅。三中全会确认华主席在全党全军的领袖地位，这对于我们党高举毛主席的伟大旗帜，在无产阶级专政下继续革命，是最可靠的保证。

三中全会还通过了《关于恢复邓小平同志职务的决议》。毛主席对邓小平同志早有过正确的全面的评价。华主席在三月中央工作会议上指出：王张江姚反党集团“对邓小平同志进行打击、诬陷，这是他们篡党夺权阴谋的重要组成部分。”“四人帮”对邓小平同志的一切诬蔑不实之词，都应当推倒”。这次全会决定恢复邓小平同志党内外一切职务，体现了广大党员和群众的心愿，再一次表明以华主席为首的党中央和群众心连心。

毛主席教导我们：“只有靠集体的政治经验和集体的智慧，才能保证党和国家的正确领导，保证党的队伍的不可动摇的团结一致。”现在，有华主席做我们党的领袖，有叶副主席、邓副主席和其他中央领导同志的同心协力，我们党又有了如同列宁所说的“由最有威信、最有影响、最有经验、被选出担任最重要职务而称为领袖的人们所组成的比较稳定的集团”。我们党大有希望。全党全国人民更加充满胜利的信心。

三中全会以极大的革命义愤声讨了王洪文、张春桥、江青、姚文元反共反人民以革命的罪行，一致通过把他们永远开除出党，撤销他们的党内外一切职务。这是历史的判决，人民的判决。我们党对“四人帮”反党集团的斗争是党的历史上第十一次重大的路线斗争。把这伙祸国殃民的害人虫扫进历史的垃圾堆，党心大快，军心大快，人心大快。我们伟大、光荣、正确的党是在两条路线斗争中发展壮大起来的。清除了“四人帮”，我们党更加坚强更加巩固。历史经验又一次证明，任何资产阶级野心家、阴谋家、反革命两面派要搞垮我们党都不能得逞，而只能落得身败名裂，遗臭万年。我们要乘胜追击，继续做好清查工作，彻底、干净、全部地粉碎“四人帮”及其余党的资产阶级帮派体系。“四人帮”虽然在政治上被宣判了死刑，但是，对他们的流毒和影响千万不可估计低了，估计浅了，估计少了，估计小了。要把运动的重点逐步转到揭批“四人帮”的反革命修正主义路线的极右实质及其在各方面的表现，并且从哲学、政治经济学、科学社会主义理论上进行批判。我们既要取得组织上的胜利，又要取得政治思想上的胜利，才能说全胜。

三中全会还决定在今年适当的时候召开党的第十一次全国代表大会。这是全党全军全国人民政治生活中的大事。十一大将要总结第十一次路线斗争的经验，进一步巩固和发展粉碎“四人帮”的重大政治和组织成果。大会将讨论和通过中央委员会的政治报告，修改党的章程和关于修改党章的报告，并选

出新的中央委员会。这将是我们党的历史上继往开来的大会，是我国走向大治的重要标志，在国内国际都将产生重大和深远的影响。

当前，揭批“四人帮”的政治大革命不断深入，国民经济迅速恢复和发展，学大庆、学大寨的高潮正在各条战线兴起，向科学技术现代化进军的群众运动正在发展，宣传、文化阵地出现了欣欣向荣的景象。全国形势很好，越来越好，只要全党全国人民继续努力，华主席提出的抓纲治国，达到天下大治，“今年初见成效，三年大见成效”的目标，一定可以达到。我们要响应三中全会的号召，认真学习会议的文件，贯彻会议的精神，高举毛主席的伟大旗帜，紧密团结在华主席为首的党中央周围，以社会主义革命和社会主义建设的新成就，迎接党的十一大的胜利召开！

（原载 1977 年 7 月 23 日《人民日报》）

材料三　第三次重返政坛

1931 年，由于邓小平忠实地支持毛泽东和他的游击战，曾受到王明集团的打击和降级。邓小平的第二次失意发生在 1966 年，他作为党的总书记被打倒 7 年；1973 年得到平反，这显然是毛泽东的个人决定，并得到所有稳健派的支持。1977 年，邓小平第三次复出，重返领导岗位，这是个非常复杂演变过程的结果，许多关键问题与他的再次复出联系在一起，邓小平复出不可能不直接影响毛泽东的形象和华国锋个人在党内的地位。

首先，全国都知道邓小平 1976 年被打倒是毛泽东的错误，无论他是否受到了压力。为邓小平恢复名誉将会否定毛泽东的看法。仅仅几个月以前，毛泽东撤销了邓小平职务，到底是意识形态还是政治原因，只有毛泽东本人知晓。但是党并不准备在毛泽东去世后不久，就指责毛泽东个人或毛泽东思想。其次，邓小平的复出会引起华国锋的支持者的反对，并明显地使毛泽东本人而不是党指定的主席华国锋的地位复杂化。第三，鉴于邓小平在政府、军队、党内外的巨大影响，他在华国锋政府内的未来地位太使人棘手，不好安排。人们很清楚邓小平与“敬爱周总理”的关系，他们想让邓小平重掌实权。党和政府的官员们也同样赞成邓小平复出。

在逮捕四人帮以后的几个月内，各种运动和庆祝活动在全国展开，以证明新的团结以及党对华国锋领导班子的认可。例如 10 月 24 日，北京近 100 万军民被动员起来，庆祝任命华国锋为党的主席和军委主席的伟大胜利。赞誉华国锋“粉碎了篡夺党和国家政权的反党阴谋集团”。新组成的领导机构成员出现在天安门广场的城楼上，北京市长吴德在群众大会上发表了讲话，他说：“我们坚决拥护 1976 年 10 月 7 日中央委员会任命华国锋同志为中央委员会主席的决定……华国锋同志是我们伟大的领袖毛主席亲自选定的接班人。1976 年 4 月，毛主席个人提议华国锋同志担任中国共产党中央委员会第一副主席兼国务院总理，然后，在 4 月 30 日，毛主席又亲手为华国锋同志写下了‘你办事，我放心……’。”

华国锋和毛泽东的画像到处可见。为了证明在华国锋领导下团结一致付出了极大努力，从 11 月 30 日至 12 月 2 日，第四届全国人民代表大会常务委员会举行了第三次会议，庆祝粉碎四人帮的胜利。孙中山先生的遗孀，已故副主席宋庆龄主持了会议，以示支持。类似的群众庆祝大会在全国各地先后召开了几个星期。与此同时，批判“四人帮”代替了批判邓小平。，然而，在公开场合第一次谈到邓小平的是华国锋本人，他在 1976 年 12 月的大寨会议上坚持认为：批邓是必要的，邓小平犯了错误，有错误就应该受到批判，任何人不能例外。1977 年春天，越来越多的领导人谈到了邓小平的复出，其中包括政治局委员李先念副总理，外交部长黄华和其他一些领导人。他们赞扬邓小平过去对国家的贡献，指出他仍然能够继续为党和国家作出更大的贡献，他们希望邓小平在 1977 年 5 月 1 日之前恢复工作。报界亦反复报道邓小平复出，说他将重新回到他以前在党和政府所占的位置上。同时，报界也经常报道党已经否定了反对为邓小平翻案的意见。这表明，围绕邓小平重返政坛的一场激烈争论和讨论仍在进行。李先念副总理似乎经常谈到让邓小平早日复职的问题，他在一次记者招待会上说：“毛主席的确批评过邓小平在管理方面的错误，邓小平也确实犯过这些错误。但是，四人帮的指责毫无根据，他们捏造罪行反对邓小平，所有这些都要澄清。”

可以预料，由于邓小平作为一个竞争者复出会影响到华国锋的地位，邓小平本人亲自给华主席、叶副主席以及中央委员会写了两封信，并由中央委员会以通知的形式发给党的各级领导。华国锋代表政治局向党的十届三中全会提议，最后在 1977 年 4 月 21 日通过决议：恢复“邓小平同志党内外一切职务”，对邓小平同志进行打击、诬陷，这是他们篡党夺权阴谋的一个重要组成部分，因此，华国锋宣布，邓

小平受到了"不公正的怀疑",一切诬蔑不实之词都应当推倒。据报道,华国锋对邓小平在两封信中的表示很满意。据透露,信的要点包括:(1)坚决支持华国锋1976年10月7日当选为党的主席;(2)他支持对四人帮采取果断行动,他们是国家、人民和党的危险敌人;(3)他对毛主席逝世表示沉痛哀悼,坚决支持华国锋、叶剑英和中央委员会根据毛主席教导作出的决定;(4)尽管他有缺点和错误,但在1975年还是作了一些有益的贡献;(5)他对断定他与天安门事件无关表示高兴;(6)他准备接受党可能交给他的任何为人民和党服务的工作;(7)他要求把他的信在全国党员中间传阅。

因此,邓小平在毛泽东逝世和"四人帮"被逮捕10个月后,重返他在党、军队和政府的工作岗位。尽管出现过反对邓小平的狂风暴雨,但他的政治影响似乎一点也没有消除,相反,他又找到了一个新的契机,开始按照他在1975年制定的政策,指导政府工作。一个月后,1977年8月,党召开了第十一次全国代表大会,重申邓小平和华国锋、叶剑英的新团结。简言之,70年代的无常变化,以及对邓小平的指控,当毛泽东和"四人帮"从政治舞台上消逝后得以恢复其本来面目。华主席未能有效地制止全国上下请邓小平重返党和政府领导岗位的要求。因此说,毛泽东去世后,由于邓小平过去的经历、影响以及他在稳健派中潜在的领导地位,他的复出是必然和不可避免的。特别是,邓小平似乎决心要为在暴虐的文化革命中被冤屈和遭清洗的受害者与同事平反昭雪。还天安门广场"四·五事件"以本来面目是对毛泽东有关邓小平的评价以及撤销邓小平权力的直接冒犯。对这个事件重新进行了解释,并且宣布为群众的彻底革命行动。"四人帮"之所以称这个事件是"反革命政治事件",其目的在于撤销邓小平的职务,毛泽东根据"四人帮"1976年4月8日打的假报告采取了这个措施。

(摘自张大卫《中流砥柱各有千秋》)

五、全国高考制度的恢复

背景介绍

面对"四人帮"对教育文化的摧残,为了排除"左"的思想干扰,8月13日至9月25日,教育部在北京召开了全国高等学校招生工作会议,决定对高等学校的招生制度进行改革。10月21日,《人民日报》发表社论:《搞好大学招生是全国人民的希望》;23日,《人民日报》又发表《文化考试很有必要》的文章。1977年高校招生工作推迟到第四季度进行,全国约有570万青年参加考试,全国各大专院校从中择优录取了27.3万名学生,新生的质量有了较大的提高。全国高考制度的恢复是我们粉碎"四人帮"后教育文化的一件大事。

材料:

- 高等学校招生进行重大改革
- 文化考试很有必要

材料一　高等学校招生进行重大改革

新华社一九七七年十月二十日讯　教育部最近在北京召开全国高等学校招生工作会议,提出了关于今年高等学校招生工作的意见,今年将进一步改革招生制度,努力提高招收新生的质量,切实把优秀青年选拔上来,为在本世纪内实现四个现代化,尽快地培养又红又专的建设人才。

九月二十五日,英明领袖华主席,叶剑英,邓小平、李先念、汪东兴副主席,以及党和国家的其他领导人,亲切接见到会代表,给了代表们极大的鼓舞。

到会的各省、市、自治区文教办公室、教育局和招生办公室的负责人,国务院有关部委和一些高等学校的代表,认真学习了党的十一大文件,学习了华主席、党中央关于科学和教育工作的一系列重要指示,深切体会到,在本世纪内把我国建设成为农业、工业、国防和科学技术现代化的社会主义强国,这是伟大领袖和导师毛主席、敬爱的周总理的宏伟遗愿,是我国工人阶级和全国人民伟大而光荣的历史使命。实现四个现代化,迫切需要培养和造就大批又红又专的建设人才。高等学校招生工作,直接关系到培养高级专门人才的质量,而且影响由小学教育,涉及各行各业和千家万户,是件大事。我们一定要努力做好招生工作,切实地把优秀青年选拔上来,快出人才,早出成果,加速完成"建立无产阶级知识分子的队伍"的重大战略任务,为建设伟大的社会主义现代化强国作出贡献。

与会代表回顾了建国以来高等学校招生工作的情况。大家说,建国以来,尽管我国教育战线的工作受到了刘少奇、林彪、"四人帮"的严重干扰和破坏,

但是，在毛泽东思想的光辉照耀下，广大教育工作者辛勤劳动，为人民出了力，为社会主义事业作出了巨大的贡献。二十八年来，毛主席的革命路线在教育战线始终占主导地位。在毛主席的英明领导和周总理的亲切关怀下，招生工作和教育战线的其他工作一样，都取得了很大成绩，这主要表现在：实行了统一招生、统一分配的制度，体现了社会主义制度的优越性，采取了一系列有效措施，使大学招收的学生中工农及其子女的比例逐年增加，为各条战线输送了大批建设人才。现在各条战线，包括科学、教育、生产战线的骨干力量，大都是新中国自己培养起来的。“四人帮”为了实现他们篡党夺权的罪恶目的，制造“改朝换代”的反革命舆论，极力抹煞建国以来教育工作和招生工作的巨大成绩，否定毛主席革命路线的主导地位。他们鼓吹“宁要没有文化的劳动者”，反对学生学习理论、文化科学知识。他们炮制交“白卷”的假典型，反对无产阶级选拔学生的标准，反对招生进行文化考查。他们极力破坏党的优良传统和作风，致使招生工作“走后门”的恶劣现象，越来越严重。他们大搞形而上学、绝对化，利用在教育部窃取的权力，背着党中央、国务院另搞一套，否定中央在招生和分配工作上的领导权。“四人帮”的干扰和破坏，使高等学校招收新生的质量逐年下降，破坏了工人阶级知识分子队伍的建设，造成了各条战线科技人员青黄不接的严重状况，拖了四个现代化的后腿。我们一定要高举毛泽东思想的伟大旗帜，深入揭批“四人帮”，肃清流毒，全面地正确地贯彻执行毛主席的教育方针，采取强有力的措施，提高高等学校招收新生的质量，广开才路，快出人才，尽速改变教育与社会主义事业发展严重不适应的状况。

根据会议提出的招生工作意见，今年高等学校的招生工作有了重大改革。

今年的招生对象是：工人、农民、上山下乡和回乡知识青年（包括按政策留城而尚未分配工作的）、复员军人、干部和应届高中毕业生。年龄二十岁左右，不超过二十五周岁，未婚。条件是：政治历史清楚，拥护中国共产党，热爱社会主义，热爱劳动，遵守革命纪律，决心为革命学习；具有高中毕业或相当于高中毕业的文化水平（在校的高中学生，成绩特别优良，可自己申请，由学校介绍，参加报考）；身体健康。另外，对实践经验比较丰富并钻研有成绩或确有专长的，年龄可放宽到三十岁，婚否不限（要注意招收一九六六、一九六七两届高中毕业生）。

招收新生要坚持德、智、体全面衡量，择优录取的原则，实行自愿报名，统一考试，地、市初选，学校录取，省、市、自治区批准的办法。报名时可以根据自己的爱好和特长，按学校和学科类别填写二至三个报考志愿。考试分文理两类。今年，文科的考试科目是：政治、语文、数学、史地。理科的考试科目是：政治、语文、数学、理化。报考外语专业的要加试外语。由省、市、自治区拟题，县（区）统一组织考试。

录取学生时，将优先保证重点院校。医学院校、师范院校和农业院校，将分别注意招收表现好的赤脚医生、民办教师和农业科技积极分子。将注意招收少数民族学生、并注意招收一定数量的台湾省籍青年、港澳青年和归国华侨青年。毕业后要服从国家统一分配，到祖国最需要的地方去，到最艰苦的地方去。

会议对招收研究生的工作进行了讨论。今年招收的研究生将从工厂、农村、学校、部队、机关、企事业单位和科研单位选拔，也可从应届大学毕业的学生中选留。招收研究生的条件，除政治表现与高等学校招生要求相同外，要具有大学毕业文化程度，有一定的研究才能和专业特长。有专业特长和研究才能的工农兵、在职职工不受学历限制，但须具有同等的文化程度。

会议还就共产主义劳动大学、七·二一大学、五·七大学的招生问题，以及有计划地招收“社来社去”学生，和举办进修班等问题，提出了相应的意见。

今年高等学校招生工作推迟到第四季度进行，新生将于明年二月底以前入学。

会议指出，教育战线和全国其他战线一样，形势大好。广大干部、教师热烈响应华主席的号召，为建设四个现代化的社会主义强国培养人才的积极性空前高涨；亿万青年为革命学习文化科学知识，向四个现代化进军的热潮，正在兴起。会议要求各级党委加强对今年招生工作的领导，广泛宣传大学招生的重要意义，深入进行政治思想教育工作，发展大好形势，把招生的过程，变成动员广大青年更积极、更自觉地为革命学习文化科学知识，走又红又专的道路的过程。参加招生会议的代表殷切希望广大青年响应党中央号召，坚持党的十一大路线，树立为革命努力攀登文化科学高峰的雄心壮志，接受祖国的挑选。要“一颗红心，两种准备”。录取的，要努力为革命而学习；没有被录取的，要坚守工作岗位，愉快地上山下乡，抓革命，促生产，在实践中学习提高。不论上大学，还是在工作岗位，都要认真学习马列主义、毛泽东思想，钻研业务，精益求精，为实现四个现代化努

力做出贡献。

（原载1977年10月21日《人民日报》）

材料二　文化考试很有必要

高等学校招生进行重大改革。消息传来，人心振奋。粉碎"四人帮"，教育有希望。改革高等学校招生办法，就是全面地正确地贯彻执行毛主席教育方针的一项重大措施。

恢复文化考试，是这次改革招生办法的重要内容之一。自从"四人帮"炮制和吹捧"白卷英雄"张铁生以后，大中小学的文化考试，或者干脆取消了，或者名存实亡。"考不考，都升学"，"学不学，都毕业"。影响所及，在教育战线，确实是一场灾难。

这里有一个很能说明问题的例子：

上海市革委会科技组对今年分配到上海科技系统的大学毕业生进行了一次考试。考题都是中学学过的基础知识。考试前还打了招呼，给了他们复习功课的时间。考试的结果，少数人成绩较好，多数都不理想。数学，不及格的占百分之六十八。物理，不及格的占百分之七十。化学，不及格的占百分之七十六。最使人吃惊的是，有些人甚至对自己所学专业的基本知识一个题也答不出，只能交白卷。

真是不考不知道，一考吓一跳。

当然，一次考试未必能反映学生的真实水平，但不及格的人数如此之多，总是可以看出"四人帮"对教育事业的破坏是多么严重！现在，科学技术要快上，科技队伍要扩大。如果我们大学的教育质量不提高，甚至交白卷也能毕业，怎么能把科学技术搞上去呢？教育拖科技的后腿，这已经是一个很现实的问题了。这个问题不解决，"四个现代化"就会落空。

能责备这些大学生在校时没有认真学习吗？不能。他们上大学的时候，正是"四人帮"破坏教育事业最猖狂的时候。"四人帮"到处扣帽子，打棍子，鼓吹"闹而优则仕"，"宁要没有文化的劳动者"。你想认真学点东西，就给你扣上"白专道路"的帽子。能责备大学教师没有好好教学吗？也不能。教师是张春桥"全面专政"的对象。你要认真教学，就给你加上"复辟倒退"的罪名。应该受到痛斥的，是"四人帮"及其干将迟群之流。他们出于篡党夺权的罪恶目的，乱我学校，毁我教育。他们极力叫嚷要把学校办成所谓"政治大学"，只搞一个所谓"同走资派斗争的专业"，不管你文化知识学得多么差，只要"头上长角，身上长刺"，就可以当交白卷的"反潮流英雄"。"四人帮"在这方面的罪行，必须彻底批判。至于对身受其害的学生，倒是要热情地帮助他们把没有学到的知识学到手。他们吃过"读书无用"论的苦头，端正了思想，刻苦钻研，同样是可以大有作为的。

"四人帮"破坏教育革命，竟打出毛主席的旗号，好像毛主席反对文化考试。这是弥天大谎！毛主席反对那种以学生为敌，用偏题、怪题整学生，对学生搞突然袭击的考试方法。这是完全正确的，我们在考试中一定要注意防止这种刁难学生的现象。但是，毛主席从来没有说过对学生不要进行文化考试。必要的文化考试，是督促学生认真学习，考核学生掌握基础知识的状况和分析问题、解决问题的能力，不断改革教学，提高教学质量的一个重要方法。对大学招生来说，文化考试是保证招生质量，使我们的大学能够有效地造就大批又红又专的建设人才的一个前提条件，也是杜绝招生工作中"走后门"这种不正之风的一个有力措施。我们要理直气壮地抓文化考试，真正把成绩优秀的青年选拔上来，再也不能在这个问题上左顾右盼了。

现在可以看得很清楚，由于"四人帮"对教育革命的破坏，一度耽误了千万个青年的培养。这个损失，比少出几千万吨钢更为严重。把"四人帮"在教育战线上搞乱了的是非端正过来，是一个关系全局的艰巨的战斗任务。希望教育战线的同志们学习周荣鑫同志的革命精神，全面地正确地按照毛主席的教育方针搞好教育革命，早出人才，多出人才，为建立宏大的工人阶级知识分子队伍，为在本世纪把我国建设成为伟大的社会主义现代化强国做出贡献。

（原载1977年10月23日《人民日报》）

六、毛主席纪念堂的修建

背景介绍

1976年10月8日，中共中央、人大常委会、国务院和中央军委作出《关于建立毛泽东主席纪念堂的决定》。根据中央的决定，国家耗资约1亿元，于1977年8月底在天安门广场中心建成毛泽东主席纪念堂，并将装殓毛泽东遗体的水晶棺移入纪念堂，供中外人士瞻仰。修建毛泽东主席纪念堂的决定，直接违反了毛泽东等中央领导人于1956年4月亲自签署的关于将遗体火化、不建坟墓的倡议。1983年

12月，中共中央决定，在毛泽东纪念堂内增辟周恩来、刘少奇、朱德三个纪念室，同毛泽东纪念室一起开放，以表达全党、全军和全国各族人民对毛泽东、周恩来、刘少奇、朱德等老一辈无产阶级革命家的崇敬缅怀之情。

材料：

- 毛主席纪念堂建筑工程胜利完成
- 邓小平评说纪念堂
- 来自毛主席纪念堂的报告

材料一　毛主席纪念堂建筑工程胜利完成

在英明领袖华主席为首的党中央的亲切关怀和领导下，伟大领袖和导师毛主席纪念堂的建筑工程，已于五月二十四日多快好省地胜利完成，创造了我国建筑史上一个奇迹。

从华主席去年十一月二十四日亲自奠基培土至今，只半年时间，这座凝聚着亿万人民心愿的毛主席纪念堂，已巍峨地屹立在首都天安门广场上。纪念堂四周庭院，苍松翠柏，鲜花盛开；古老的正阳门修饰一新，天安门广场显得更加气势勃勃。

建设毛主席纪念堂的英雄们，在这样短的时间内，高速度高质量地完成这样伟大的工程，是向全国人民吹响了大跃进的号角。以几个数字为例：他们挖运的土方量相当于人民大会堂工程的两倍多；完成的钢筋混凝土量相当于一般钢筋混凝土结构工程三十多万平方米的总和；安装的花岗石、大理石等石料数量之多是前所未有的。工程建设有三分之二的时间是在寒冬季节施工的。他们在边设计，边拆迁，边准备，边施工的情况下，使工程质量达到了罕见的高水平。纪念堂工程建设者们是亿万人民学习的榜样。在英明领袖华主席的领导下，他们有能力，有志气。他们那股冲天的革命干劲和拼命精神，正在激励着全国工农商学兵，乘长风破万里浪，为加快建设我们伟大的祖国奋勇向前。

六个月来，成万名工人、干部、技术人员和解放军指战员，把对毛主席的深切怀念，对华主席的无限热爱，对“四人帮”的刻骨仇恨，化作一股巨大的无坚不摧的力量，倾注到每一项工程中。他们以英雄的大庆人为榜样，斗风雪，战严寒，昼夜奋战，用自己的一颗红心两只手，战胜了重重困难，迎来了一个又一个胜利，创造了一个又一个奇迹。在整个施工过程中，工地上展开了轰轰烈烈的赛思想、赛速度、赛质量、赛节约、赛风格为内容的社会主义劳动竞赛。在各种类型的竞赛和红旗台上，一片火红，每天都有振奋人心的战果，每天都有先进标兵涌现。在工地办的“工程通讯”报和许多壁报、黑板报上，大量先进人物和先进事迹登载在“喜报献给华主席”的专栏上，报喜和祝捷的人群敲锣打鼓、络绎不绝。这激励人心的动人场面，这万马奔腾的跃进气氛，推动着工程建设一浪高过一浪地向前发展。英雄的建设者们自豪地说：“我们所做的每一项工作，都要对得起华主席、党中央，对得起全国人民，都要经得起子孙万代的检查。”

高速、优质地完成纪念堂的建筑工程，显示了现场指挥部党委和各级领导干部坚决贯彻执行华主席关于精心组织、精心指挥的指示，工作方法很有创造性。开工以来，他们始终抓住阶级斗争这个纲，深入揭批“四人帮”，掀起声势浩大的工业学大庆的群众运动，贯彻执行“鞍钢宪法”，大张旗鼓地表扬先进，充分发挥广大群众的干劲、智慧和创造性。在建设过程中，他们以华主席奠基的这个日子作为巨大动力，发动群众连续三次攀登高峰。收尾竣工阶段，需要完成的大小工程项目总共达近千项。若按常规施工，最快也要半年时间。指挥部党委事先做了周密的调查和细致的准备工作，反复算了几笔帐，制订出一个大跃进的计划：决心在五月二十四日，即华主席奠基半周年的时候完成各项收尾工程。他们把这个有纪念意义的日子作为奋斗目标，向群众宣布，发动大家充分讨论，找差距，订措施，下决心，见行动，又在工地召开了几万人的誓师大会，提出了激励人心的战斗口号。广大群众发挥了冲天的干劲，以气壮山河之势投入了这最后的战斗，结果按质按量按时地用六个月时间胜利完成了这一伟大工程的整个建筑工程。英雄的建设者们在施工过程中，从头到尾体现了毛主席集中力量打歼灭战的思想，工地上不断组织大会战和小战役。在会战过程中，从总指挥部到各分指挥部都设立了前线指挥所，实行领导干部昼夜带班顶岗，深入第一线，做到情况明，指挥灵，及时解决问题，确保各个战役顺利进行。工地各级领导干部，真正发扬了革命战争年代的那么一股劲，那么一种拼命精神。他们和群众一起大干苦干，出色地完成了各项战斗任务。

毛主席纪念堂的建设，得到全国各族人民的大力支援。亿万人民用各种办法为毛主席纪念堂的建设贡献力量。他们把最珍贵的材料、最好的设备，源

源不断地运到北京。每个人都把自己作出的最微小的贡献，引为无尚的光荣。为了保证纪念堂施工所需要的材料和设备，各省、市、自治区党委专门组成班子，具体负责抓供应工作，沿线运输一路大开绿灯，畅通无阻。半年来，中共中央和国务院各部门、北京市、驻京部队和来自全国各地共达七十多万各族人民，怀着对毛主席无限崇敬的心情，代表八亿人民的心愿，参加了毛主席纪念堂的义务劳动。

目前，这支基本建设战线上的钢铁队伍，绝大多数已经撤离现场，正在开展总结经验和表彰先进的活动，即将去接受新的战斗任务。

纪念堂建筑工程完成以后，仍将继续进行毛主席座像雕塑、水晶棺安装、特种工艺装饰和设备综合调试等项工作。建设者们决心更高地举起毛主席的伟大旗帜，更加自觉地贯彻执行毛主席的革命路线，戒骄戒躁，再接再厉，团结战斗，乘胜前进，为全部建成毛主席纪念堂作出更大贡献。

（1977年5月26日《人民日报》）

材料二　邓小平评说纪念堂

粉碎"四人帮"后，建毛主席纪念堂，应该说，那是违反毛主席自己的意愿的。五十年代。毛主席提议所有的人死后都火化，只留骨灰，不留遗体，并且不建坟墓。毛主席是第一个签名的。我们都签了名。中央的高级干部、全国的高级干部差不多都签了名。现在签名册还在。粉碎"四人帮"以后做的这些事，都是从为了求得比较稳定这么一个思想考虑的。

奥：那末毛主席纪念堂不久是否将要拆掉？

邓：我不赞成把它改掉。已经有了的把它改变，就不见得妥当。建是不妥当的，如果改变，人们就要议论纷纷。现在世界上都在猜测我们要毁掉纪念堂。我们没有这个想法。

（摘自《邓小平文选1975—1982》）

材料三　来自毛主席纪念堂的报告

坐落在天安门广场人民英雄纪念碑南面的毛主席纪念堂，于1977年5月落成，占地5.72公顷，总建筑面积2.8万平方米。

从1977年9月1日正式对外开放到1989年底，前来纪念堂瞻仰毛主席遗容的总人数已达5578万人，其中外宾170万。

1976年9月9日，毛泽东主席与世长辞。同年10月8日，中共中央、全国人大、国务院、中央军委做出了关于建立毛主席纪念堂的决定。

1977年5月24日，仅半年时间毛主席纪念堂建成。

毛泽东同志遗体被保存下来，在世界上是继苏联的列宁、越南的胡志明之后的第三例。

毛泽东的遗体解剖是在粉碎"四人帮"之后进行的。参加过毛泽东遗体卫生保护工作的著名实验病理学家、古尸研究专家刘雪桐研究员说：在此之前，毛泽东的遗体什么也不准动，连"解剖"这一术语也避讳，只宜说给主席动"手术"。在纪念堂落成前，毛泽东遗体的卫生保护是在北京的一个万无一失的地方进行的。当时负责遗体保护工作的除中央领导人外，还有原卫生部副部长黄树则，北京医学院党委书记林均才教授和吴阶平教授，1982年被任命为毛主席纪念堂管理局局长、当时任办公室主任的徐静副博士。他们每人带两个业务人员，8小时轮流值班，持续了一年。以后每年召开一次会议，共坚持了4年。

刘雪桐说："毛主席遗体保存采用血管内灌注和浸泡固定的办法来防腐。用的药品器材是高纯度的、最优质的，水晶棺和有利于遗体长期保存的设施是一个连在一起的密封系统。该系统恒温达99.99%无氧，以防氧化分解蛋白。平时，遗体存于地下，瞻仰时升至水晶棺内一定的位置。人们瞻仰遗容后，大多数人认为与平常人的遗容没有什么两样，这是由于光学技术在特定条件下的统筹运用。"

毛泽东遗体的保存系统非常复杂和精细，是当今世界独一无二的。遗体身长定期精密测量，大量测试数据表明：遗体并未缩小，毛泽东逝世一周年时测量身高为1.78米。个别瞻仰者为什么会有缩小的感觉呢？中国科学院物理所的研究人员对此进行过研究和解释：人的视觉是有差别的，从视觉效果看，同样一个人的立姿比卧姿要显得更大。瞻仰厅空间高大，瞻仰者与遗体间的距离也会产生视觉上的差异。瞻仰前在室外等候时间较长，匆忙走过遗体也会产生视觉上的差异。并不是遗体本身发生了什么变化。

但是，要求毛泽东遗体千秋万代不变，也不符合辩证唯物主义观点。根据现代科技预测，遗体保存一二百年是没有什么问题的。

纪念堂机电技术处处长罗文盛说，毛主席遗体保存所需机电、光源、通风设备等都是70年代的国

产品；现在看来已不是很先进了，但是十几年运行所提供的参数比较可靠，没出现任何偏差（工作人员昼夜值班，定时作详细记录，供科研之用）。现在这些设备开始部分更新换代。

1980年，国内外一些人士对毛主席纪念堂是否将被拆除产生疑虑。对此，意大利著名女记者奥琳埃娜·法拉奇于8月21日和23日采访了当时任国务院副总理的邓小平同志。

在谈到建毛主席纪念堂时，邓小平说，那是违反毛主席自己的意愿的。50年代，毛主席倡议所有的人身后都火化，只留骨灰，不留遗体，并且不建坟墓。毛主席是第一个签名的。我们都签了名，中央的高级干部差不多都签了名，现在签名册还在。粉碎"四人帮"以后做的这些事，都是从为了求得比较稳定这么一个思想考虑的。

法拉奇接着问：那么毛主席纪念堂不久是否将要拆掉？

邓小平说：我不赞成把它改掉。已经有了的把它改变就不见得妥当。建是不妥的，如果改变，人们就要议论纷纷。现在世界上都在猜测，我们要毁掉纪念堂，我们没有这个想法。

邓小平曾两次来毛主席纪念堂，第一次是1977年9月9日纪念堂落成典礼时，第二次是1983年12月26日毛泽东同志诞辰90周年时。

1984年4月，香港一家报纸说，"毛主席遗体防腐，每年要花上亿元人民币"。徐静局长说：这纯属无稽之谈。当年，国家确实为了遗体保护研究课题拨了科研经费，购置了必要的设备仪器。我们的最佳保护方案已于1983年形成。从1984年起，国家再也没有拨这方面的经费。我们通过为瞻仰者提供良好的服务，如存包、照像、出售纪念品等所获得的微薄收入，足以保证日常经费的支出，近年来已不需要花国家的财政拨款了。

（摘自《风云七十年》）

七、中共"十一大"的召开

背景介绍

8月12日至18日，中国共产党第十一次全国代表大会在北京举行，出席大会的代表1510名，代表着3500多万党员。

华国锋代表党中央作政治报告。报告总结了我党同"四人帮"斗争的历史和经验，宣告"文化大革命"已经结束，重申在本世纪内把我国建设成为社会主义的现代化强国是新时期党的根本任务，这对于动员全国各族人民投入社会主义现代化建设起了积极作用。但是，报告仍然充分肯定"文化大革命"的错误理论、政策和口号，把坚持"以阶级斗争为钢"、坚持"无产阶级专政下继续革命"的理论和"党在社会主义历史阶段的基本路线"，规定为十一大的指导方针；错误地继续肯定"文化大革命"期间召开的十大的政治路线和组织路线都是"正确的"；把粉碎"四人帮"说成是"文化大革命的又一伟大胜利"；认定"四人帮"推行的不是极左而是一条所谓"极右的反革命修正主义路线"；继续贯彻经济工作中的"左"倾错误指导思想；不适当地夸大华国锋在粉碎"四人帮"中的作用，等等。这就起了严重阻碍拨乱反正的消极作用。大会通过的党章对九大、十大的党章作了不少修改，把实现四化、建设社会主义现代化祖国的奋斗目标写入总纲，要求全党保持和发扬党的优良传统和优良作风，是积极的、正确的；但是，仍沿用了"文化大革命"的一些左倾错误理论和提法，没有否定党的"九大"和"十大"的党章，这就必然会给党的建设带来消极的影响。

8月19日，党的十一届一中全会选举华国锋为中央委员会主席，叶剑英、邓小平、李先念、汪东兴为副主席；选出中央政治局委员23人，政治局候补委员3人，政治局常委5人，即华国锋、叶剑英、邓小平、李先念、汪东兴。

总之，由于当时历史条件的限制和华国锋"左"的错误的影响，党的十一大未能从理论上和党的指导思想上完成拨乱反正的历史任务。

材料：

·中国共产党第十一次全国代表大会新闻公报

材料　中国共产党第十一次全国代表大会新闻公报

（1977年8月18日）

中国共产党第十一次全国代表大会，于一九七七年八月十二日至十八日在北京隆重举行。

英明领袖华国锋主席主持了大会。

这次大会是在我们的伟大领袖和导师毛泽东主席逝世以后，在我们党取得粉碎王洪文、张春桥、江

青、姚文元"四人帮"反党集团的伟大胜利的情况下召开的。这次大会是高举毛主席的伟大旗帜、坚持毛主席无产阶级革命路线的大会，是坚持马克思主义、坚持团结、坚持光明正大的大会。这是一次团结的大会，胜利的大会。

代表大会于八月十一日举行预备会议。会议选举二百二十三名代表组成这次大会的主席团。华国锋同志当选为主席团主席，叶剑英、邓小平、李先念、汪东兴同志当选为主席团副主席，汪东兴同志兼主席团秘书长。预备会议一致通过了十届三中全会提出的这次大会的三项议程：(一)中央委员会的政治报告；(二)修改中国共产党章程和关于修改党的章程的报告；(三)选举中央委员会。会议一致通过了汪东兴同志作的中共中央政治局关于中国共产党第十一次全国代表大会代表资格的审查报告。报告指出，经过审查，所有代表资格有效。

出席这次大会的代表共一千五百一十名，代表着全党三千五百多万党员。他们是各地区、各单位党组织严格按照党的民主集中制原则，认真贯彻群众路线，经过反复酝酿协商和广泛征求党内外群众的意见后，正式选举产生的。代表中包括从建党时期到无产阶级文化大革命的经过考验的老中青优秀党员，多数代表是各条战线的劳动模范、先进工作者、战斗英雄、工业学大庆和农业学大寨的先进标兵。代表中工农兵和其他劳动人民占百分之七十二点四，革命知识分子占百分之六点七，革命干部占百分之二十点九。代表中女党员占百分之十九，少数民族党员占百分之九点三，中青年党员占百分之七十三点八。台湾省籍的党员也选出代表参加了大会。

八月十二日下午三时三十分，大会在人民大会堂隆重开幕。当英明领袖华主席和叶剑英、邓小平、李先念，汪东兴副主席走上主席台时，全场起立，掌声雷动，经久不息。

华国锋主席宣布大会开幕。乐队高奏《东方红》。

华主席代表中国共产党中央委员会向大会作了政治报告。华主席首先提议，全体同志起立，为悼念我们党、我们军队和我们人民共和国的缔造者，我国无产阶级和各族人民的伟大领袖和导师毛泽东主席，为悼念去年逝世的我国人民伟大的无产阶级革命家，毛主席的久经考验的亲密战友，我们敬爱的周恩来总理、朱德委员长，为悼念十大以来和在前几年间逝世的为我国人民革命事业建立了卓越功勋的无产阶级革命家康生同志、董必武同志、李富春同志、陈毅同志、贺龙同志，为悼念在这期间逝世的所有对党对革命作出重要贡献的中央委员和其他同志们，静默致哀。

华主席在报告中指出，这次代表大会担负着重大的历史责任，这就是要高举毛主席的伟大旗帜，继承毛主席的遗志，总结同王张江姚"四人帮"的斗争，坚持党的基本路线，坚持无产阶级专政下的继续革命，调动党内外、国内外一切积极因素，团结一切可以团结的力量，为实现抓纲治国的战略决策，为在本世纪内把我国建设成为伟大的社会主义的现代化强国而奋斗。

华主席指出，五十多年中国革命的一切胜利，都是在毛主席的领导下，在毛主席革命路线的指引下取得的。毛主席的旗帜，是中国人民革命的胜利旗帜。毛主席继承、捍卫和发展了马克思列宁主义，是当代最伟大的马克思主义者。毛泽东思想是马克思列宁主义理论宝库的最新财富，是毛主席贡献给我们时代的最宝贵的遗产。毛泽东思想的旗帜，也是世界人民革命的胜利旗帜。毛主席在革命理论和革命实践上，为中国人民、为全世界无产阶级和革命人民立下的丰功伟绩，是永垂不朽的。我们一定要高高举起和坚决捍卫毛主席的伟大旗帜，一定要把毛主席的伟大旗帜当作传家宝，世世代代传下去。这是我们全党全军全国各族人民的神圣职责，是我们团结战斗、继续革命的政治基础，是把我国社会主义事业和国际无产阶级革命事业向前推进的胜利保证。

华主席在总结我们党的第十一次路线斗争时指出，我们的毛主席英明伟大，对"四人帮"的反党活动，早有觉察，多次对他们提出严肃的批评和严厉的警告，亲自领导我们党对他们进行了反复的斗争。毛主席的一系列重要指示和英明决策，为后来我们解决"四人帮"问题奠定了基础。党的第十一次路线斗争的伟大胜利，应当归功于伟大领袖毛主席，归功于伟大的毛泽东思想和毛主席的革命路线，归功于我们伟大的党、伟大的军队和伟大的人民。

华主席在报告中准确地阐明了毛主席关于无产阶级专政下继续革命的伟大理论。华主席指出，毛主席继承、捍卫和发展了马克思、列宁的思想，完整地创立了无产阶级专政下继续革命的伟大理论。这个伟大理论，指明了无产阶级革命胜利的国家，如何巩固无产阶级专政，防止资本主义复辟，建设社会主义的根本道路。这是毛主席对无产阶级革命和无产阶级专政理论的最大贡献，在马克思主义发展史上有着特别重要的地位。

华主席指出，我们党的第十一次路线斗争，从思

想理论上来说，就是围绕着坚持还是篡改无产阶级专政下继续革命的理论来展开的。这是这次路线斗争的一个重要特点。“四人帮”全面篡改毛主席的伟大理论，篡改党在整个社会主义历史阶段的基本路线，篡改毛主席关于党内走资派问题的完整论述。他们抛出“老干部是‘民主派’，‘民主派’就是‘走资派’”的反革命政治纲领，诬蔑在我们党内军内有“一个资产阶级”，根本颠倒了社会主义历史阶段的敌我关系，妄图打倒一批党政军革命领导干部，摧毁我们党，摧毁我们的军队，推翻无产阶级专政，复辟资本主义。华主席以毛泽东思想为武器，深刻地批判了“四人帮”的反革命政治纲领。华主席指出，只要党和国家的最高权力掌握在坚持马克思列宁主义路线的领导核心手中，走资派在党内就只是一小撮，并且不断被揭露和清除，不可能形成一个资产阶级。我们党的绝大多数老干部是无产阶级革命派，绝不是资产阶级民主派。毛主席提出的“三要三不要”的基本原则，指明了识别党内走资派的根本标准。坚持这个标准，我们就能引导广大干部和群众准确地识别和彻底孤立、集中打击像刘少奇、林彪、“四人帮”那样的死不改悔的走资派。

华主席指出，粉碎“四人帮”反党集团，是无产阶级文化大革命的又一个伟大胜利。华主席强调无产阶级文化大革命的伟大胜利成果和历史意义，指出：我国这次无产阶级文化大革命，必将作为无产阶级专政历史上的伟大创举而载入史册。华主席说，现在，“四人帮”打倒了，我们可以根据毛主席的指示，实现安定团结，达到天下大治了。这样，历时十一年的我国第一次无产阶级文化大革命，就以粉碎“四人帮”为标志，宣告胜利结束了。但这决不是阶级斗争的结束，决不是无产阶级专政下继续革命的结束。我们一定要遵照毛主席的教导，把无产阶级专政下的继续革命进行到底。

华主席在报告中，分析了当前国际的大好形势，并指出在革命因素继续增长的同时，战争因素明显增长。苏美两家是新的世界大战的策源地，特别是苏联社会帝国主义具有更大的危险性。各国人民要提高警惕，紧密团结，进行不懈的斗争。华主席说，我们要高举毛主席的伟大旗帜，坚持无产阶级国际主义，继续贯彻执行毛主席的革命外交路线。我们要加强同社会主义国家的团结，加强同全世界无产阶级、被压迫人民和被压迫民族的团结，加强同第三世界各国的团结，联合一切受帝国主义和社会帝国主义侵略、颠覆、干涉、控制和欺负的国家，结成最广泛的统一战线，反对苏美两个超级大国的霸权主义。我们要在和平共处五项原则的基础上，同各国建立和发展关系。我们要加强同全世界一切真正的马克思列宁主义政党和组织的团结，把反对以苏修叛徒集团为中心的现代修正主义的斗争进行到底。

华主席深刻地阐述了毛主席关于三个世界划分的理论，指出这一理论指明了当前国际斗争的大方向，明确了谁是主要的革命力量，谁是主要敌人，谁是可以争取、联合的中间力量，这就使国际无产阶级在世界范围的阶级斗争中，能够团结一切可能团结的力量，结成最广泛的统一战线，以反对主要的敌人。这是国际无产阶级在当代的正确的战略规定和策略规定，是无产阶级在国际斗争中的阶级路线。

华主席指出，第一次无产阶级文化大革命的胜利结束，使我国社会主义革命和社会主义建设进入新的发展时期。形势大好，人心思治。在揭批“四人帮”的伟大阶级斗争推动下，国民经济新跃进的局面正在出现。科技战线的革命和教育革命、文艺革命、卫生革命正在向前发展。

华主席指出，党中央抓纲治国的战略决策，有一个中心点，就是高举和捍卫毛主席的伟大旗帜，放手发动群众，团结一切可能团结的力量，把揭批“四人帮”的伟大斗争进行到底，彻底肃清他们的反革命修正主义路线的流毒和影响，巩固和发展第十一次路线斗争的胜利成果，在我国政治、经济、军事、文化和对外工作的各个领域，全面地正确地贯彻执行毛主席的无产阶级革命路线。

华主席在报告中进一步阐明了我们党在当前和今后一个时期内抓纲治国的八项主要战斗任务：一定要把揭批“四人帮”的伟大斗争进行到底；一定要搞好整党整风，加强党的建设；一定要把党的各级领导班子整顿好、建设好；一定要抓革命促生产，把国民经济搞上去；一定要搞好文化教育领域的革命，大力发展社会主义的文化教育事业；一定要强化人民的国家机器；一定要发扬民主，健全民主集中制；一定要贯彻执行统筹兼顾、全面安排的方针，调动一切积极力量，建设社会主义。华主席说，我们要进一步放手发动群众，大打一场深入揭批“四人帮”反革命修正主义路线的极右实质及其在各方面表现的人民战争。清查同“四人帮”篡党夺权阴谋活动有牵连的人和事，是揭批“四人帮”的重要组成部分，一定要充分发动群众查清楚。同时，运动越深入，越要注意党的政策，团结百分之九十五以上的干部和群众，最大限度地孤立和集中打击“四人帮”及其一小撮罪行严

重而又不肯悔改的死党。

华主席宣布，中央决定，在适当的时候召开第五届全国人民代表大会，并同时召开中国人民政治协商会议第五届全国委员会。我们必须做出认真的努力，调动起党内外一切积极因素，加强全党全军全国各族人民的大团结，为巩固无产阶级专政，建设伟大的社会主义祖国而共同奋斗。

华主席历时四个小时的政治报告，激起了一阵又一阵雷鸣般的掌声。

八月十三日下午三时三十分，举行第二次全体会议。叶剑英副主席在热烈的掌声中代表中国共产党中央委员会作了关于修改党的章程的报告。

叶副主席首先指出，华国锋同志是毛主席亲自选定的接班人。实践证明，以华主席为首的党中央的政治路线和组织路线，是完全正确的。华主席不愧为毛主席的好学生、好接班人，不愧为我们党和我国人民的英明领袖，不愧为我们军队的英明统帅。华主席一定能够把毛主席开创的无产阶级革命事业不断地推向前进，领导我党、我军和我国各族人民胜利地跨进二十一世纪。

叶副主席指出，“四人帮”破坏党的建设，妄图按照资产阶级的面貌改造我们党。我们应该根据毛主席的建党思想，吸取第十一次路线斗争的新经验，对十大党章进行必要的修改。

叶副主席对党章修改草案，就以下八个方面做了重要说明：关于高举和捍卫毛主席的伟大旗帜；关于党的性质和指导思想；关于党在整个社会主义历史阶段的基本纲领和党的基本任务；关于“三要三不要”的基本原则；关于党的民主集中制；关于党的干部路线；关于保持和发扬党的优良传统和优良作风；关于对党员和党的基层组织的要求。

叶副主席指出，新党章强调全党一定要永远高举和坚决捍卫马克思主义、列宁主义、毛泽东思想的伟大旗帜，保证我们党的事业继续沿着马克思主义路线胜利前进。它强调党坚持反对修正主义，反对教条主义和经验主义，坚持辩证唯物主义和历史唯物主义的世界观，反对唯心主义和形而上学的世界观。它把坚持“三要三不要”的基本原则放在突出的位置，强调对于违反三项基本原则的潮流要有敢于反对的革命精神。它强调民主集中制的极端重要性，规定要充分发扬民主，决不允许任何人压制批评和打击报复，压制批评和打击报复的人，应当受到查究和处分；强调不但要民主，尤其要集中，必须加强党的纪律；为了维护民主集中制的原则和纪律，新党章规定设立纪律检查委员会。新党章还规定要按照毛主席提出的五项条件，在群众斗争中培养造就千百万无产阶级革命事业的接班人，按照老、中、青三结合的原则，组成各级领导班子。它强调必须保持和发扬群众路线、实事求是的优良传统。它规定新党员一律经过一年的预备期才能转为正式党员，以保证党员的政治质量。

叶副主席指出，党章修改草案高举毛主席的伟大旗帜，充分体现了毛主席的建党学说，贯穿了无产阶级专政下继续革命的理论和路线，反映了粉碎“四人帮”的伟大斗争的胜利成果。他指出，这次代表大会通过的新党章，将是加强我们党的思想建设和组织建设的重要武器。党的各级组织，每个共产党员，都要认真学习、严格遵守、坚决执行党章，并且同任何违反党章的言论和行动作斗争。

大会对华主席、叶副主席的报告和党章修改草案进行了认真的、热烈的讨论。大家心情舒畅，畅所欲言，会议开得生动活泼、朝气蓬勃，发扬了我们党的优良传统和优良作风，反映了我们党的团结兴旺。

代表们在讨论中热情歌颂伟大领袖和导师毛主席的丰功伟绩，赞颂英明领袖华主席领导全党粉碎“四人帮”，挽救了我们党和国家的伟大功绩。大会认为，华主席的政治报告高举马克思主义、列宁主义、毛泽东思想的伟大旗帜，全面总结了党的第十一次路线斗争的基本经验，准确阐明了毛主席关于无产阶级专政下继续革命的伟大理论，深刻分析了国际国内的形势，明确提出了当前和今后一个时期的任务，是指导我党我军和我国人民夺取社会主义革命和社会主义建设新胜利的战斗纲领。

代表们联系各条战线的实际，愤怒揭发批判了“四人帮”反共反人民反革命的滔天罪行。大会热烈欢呼我们党粉碎王张江姚反党集团，取得了第十一次路线斗争的伟大胜利。大会完全赞同以华国锋同志为首的党中央为粉碎“四人帮”所采取的一系列措施，完全赞同十届三中全会关于王洪文、张春桥、江青、姚文元反党集团的决议，表示一定要把揭批“四人帮”的斗争进行到底。

代表们讨论了国际国内的形势，指出党的第十一次路线斗争的伟大胜利，是国内形势大好的根本标志。工业学大庆、农业学大寨的群众运动，正在以前所未有的规模蓬勃发展。比、学、赶、帮、超的社会主义革命竞赛正广泛开展起来。工农业各条战线捷报频传，不断创造历史新水平。大会表示，一定要在以华主席为首的党中央领导下，乘胜前进，抓革命、

促生产、促工作、促战备，创造更优异的成绩，把“四人帮”干扰破坏所造成的损失夺回来，为把我国建设成为社会主义的现代化强国作出更大的贡献。

代表大会于八月十八日下午三时举行第三次全体会议。在充分协商和酝酿的基础上，代表们以无记名投票方式选出了中国共产党第十一届中央委员会。大会一致通过了关于政治报告的决议，一致通过了新的中国共产党章程和关于修改党的章程的报告。当大会执行主席邓小平同志宣布英明领袖华国锋同志当选为中央委员会委员时，全场响起长时间的暴风雨般的热烈掌声。当选的中央委员共有二百〇一人；候补中央委员有一百三十二人。

邓小平副主席在热烈的掌声中致闭幕词。他指出，这次大会将作为全面地、正确地贯彻执行毛主席的革命路线，恢复和发扬我们党的优良传统和优良作风，把我国社会主义革命和社会主义建设推进到一个新的发展时期的大会，而载入我们党的光荣史册。

邓小平副主席说，我们一定要恢复和发扬毛主席为我们党树立的群众路线的优良传统和作风，实事求是的优良传统和作风，批评和自我批评的优良传统和作风，谦虚谨慎、戒骄戒躁、艰苦奋斗的优良传统和作风，民主集中制的优良传统和作风，在全党、全军、全国努力造成一个又有集中又有民主，又有纪律又有自由，又有统一意志、又有个人心情舒畅、生动活泼，那样一种政治局面。

邓副主席指出，粉碎“四人帮”以来，全党全国面目一新，我们已经取得重大的胜利。但是，还有许多问题有待我们去解决，还有不少困难有待我们去克服。我们深信，只要我们真正地信任群众，依靠群众，就一定能够战胜一个一个困难，取得一个一个新胜利。

邓副主席号召全党全军全国各族人民高举和捍卫毛主席的伟大旗帜，继承毛主席的遗志，更加紧密地团结在华国锋同志为首的党中央周围，坚持无产阶级专政下的继续革命，调动党内外、国内外一切积极因素，为实现抓纲治国的战略决策，巩固无产阶级专政，为在本世纪内把我国建设成为伟大的社会主义的现代化强国，为人类作出较大的贡献而努力奋斗。

中国共产党第十一次全国代表大会在雄壮的《国际歌》声中胜利闭幕。

（原载 1977 年 8 月 21 日《人民日报》）

八、新时代的“红宝书”——《毛选》五卷的出版发行

背景介绍

1976 年 10 月 3 日，中共中央作出出版《毛泽东选集》第五卷并陆续出版以后各卷，同时筹备出版《毛泽东全集》的决定。

1977 年 4 月 7 日，中共中央作出关于学习《毛泽东选集》第五卷的决定，14 日，在《人民日报》全文发表。从 15 日起，《毛选》第五卷在全国发行。首批印发 2800 万册。这一卷收录毛泽东 1949 年 9 月至 1957 年 11 月写的 70 篇著作，其中大部分正确地论述了关于社会主义改造和社会主义建设的问题，但也包含了一些有“左”倾错误的东西。5 月 1 日，《人民日报》发表华国锋的署名文章：《把无产阶级专政下的继续革命进行到底——学习〈毛泽东选集〉第五卷》一文。文章认为，贯穿这本书的根本思想，就是无产阶级专政下的继续革命，这是一条清楚的、明确的、正确的马克思列宁主义路线。这表明，华国锋所要坚持的并不是毛泽东思想的科学体系，而是毛泽东晚期的“左”倾错误思想。

材料：

- 《毛泽东选集》第五卷正式出版发行
- 掀起学习毛主席著作的新高潮

材料一　《毛泽东选集》第五卷正式出版发行

马克思列宁主义的不朽文献——《毛泽东选集》第五卷已经出版，从四月十五日起在全国各省、市、自治区同时发行。

《毛泽东选集》第五卷是由中共中央毛泽东主席著作编辑出版委员会编辑出版的，华国锋主席任这个委员会的主任，叶剑英副主席任副主任，全体政治局委员和候补委员任委员会委员。

《毛泽东选集》第五卷收辑了伟大的领袖和导师毛泽东主席在一九四九年九月到一九五七年的重要著作。它是毛主席在中华人民共和国成立以后的头八年中，领导我党我军我国人民在国内反对地主资

产阶级、高饶反党联盟和刘少奇的修正主义路线；在国际反对美帝国主义和赫鲁晓夫修正主义的斗争的胜利记录和科学总结。在社会主义革命和社会主义建设的新的历史时期，毛主席系统地总结了我国的和国际的无产阶级专政的历史经验，运用唯物主义辩证法的对立统一这个基本观点，分析了社会主义社会的矛盾、阶级和阶级斗争，从而揭示了社会主义社会的发展规律，创立了无产阶级专政下继续革命的伟大理论。毛主席在这部著作中为我国人民指明了巩固无产阶级专政，防止资本主义复辟，建设社会主义的根本道路，在哲学、政治经济学和科学社会主义方面，极大地丰富了马克思列宁主义的理论宝库。全卷共七十篇，其中有四十六篇是过去没有公开发表过的。

《毛泽东选集》第五卷出版，是我国人民政治生活中的一件大事，也是马克思主义发展史上的一件大事。它对于统一全党全军全国各族人民的思想和行动，实现华主席抓纲治国的战略决策，深入揭批"四人帮"，加强我党的思想理论建设，发展我国的社会主义革命和社会主义建设，巩固无产阶级专政，对于国际共产主义运动和全世界被压迫人民被压迫民族的解放事业，都具有伟大的现实意义和深远的历史意义。

《毛泽东选集》第五卷的出版，是华主席为首的党中央粉碎"四人帮"反党集团的胜利成果，也是马克思主义同修正主义斗争的胜利成果。"四人帮"反党集团出于篡夺党和国家最高领导权的反革命目的，猖狂反对伟大的领袖和导师毛主席和毛泽东思想，采取卑劣的手段，千方百计干扰破坏毛选第五卷的编辑和出版工作，并妄图夺取《毛泽东选集》编辑出版工作的领导权。以华国锋同志为首的党中央一举粉碎"四人帮"之后，继续高举毛主席的伟大旗帜，立即作出关于出版《毛泽东选集》和筹备出版《毛泽东全集》的决定，并进一步加强了对《毛泽东选集》第五卷编辑出版工作的领导。各级党委和出版印刷发行部门以及有关部门的广大干部和群众，怀着对毛主席无限崇敬热爱的感情和对"四人帮"的无比仇恨，为尽快出版《毛泽东选集》第五卷，做了大量工作。印刷工人日夜加班赶印，高质量地超计划提前完成任务。发行部门的广大职工以最快的速度把印好的毛选第五卷送到祖国各地，保证广大干部和群众及时得到这部光辉著作。

《毛泽东选集》第五卷有普及本、平装本和精装本三种版本，都用简体字横排。为满足部分读者的需要，以后还将有计划地出版繁体字竖排的平装本、精装本和大字线装本。

《毛泽东选集》第五卷准备在全国各地印制二亿多册。第一批发行一千五百万册。

《毛泽东选集》第五卷的蒙古、藏、维吾尔、哈萨克、朝鲜五种少数民族文版和英、法、俄、日、西班牙等外文版的翻译出版工作，正在积极进行中，不久也将陆续出版发行。为照顾盲人的特殊需要，还印制了盲文版本。

《毛泽东选集》第五卷的出版，必将使我国人民学习马列著作和毛主席著作的群众运动兴起新的高潮，必将鼓舞全党全军全国各族人民更紧密地团结在华主席为首的党中央周围，更高地举起毛主席的伟大旗帜，沿着毛泽东思想的轨道，继续革命，夺取新的更大胜利。

（原载1977年4月15日《人民日报》）

材料二　掀起学习毛主席著作的新高潮

——热烈欢呼《毛泽东选集》第五卷出版

在全国深入开展揭批王洪文、张春桥、江青、姚文元反党集团的斗争，实现英明领袖华主席提出的抓纲治国战略决策的胜利形势下，全党全军全国各族人民渴望已久的《毛泽东选集》第五卷出版了。这是我国人民政治生活中的大事，也是马克思主义发展史上的大事。我们怀着无比欢欣鼓舞的心情，热烈庆祝这部马克思主义光辉著作的出版。

《毛泽东选集》第五卷的问世，是华主席为首的党中央高举毛主席的伟大旗帜，领导全党粉碎"四人帮"的胜利成果，马克思主义的死敌"四人帮"，一贯仇视毛泽东思想，竭力阻挠和破坏《毛泽东选集》第五卷的编辑出版。华主席为首的党中央，在粉碎"四人帮"之后，立即作出了关于出版《毛泽东选集》和筹备出版《毛泽东全集》的决定，并用很大的精力来抓这项马克思主义的基本理论工作。这一伟大文献的出版，对当前揭批"四人帮"的斗争，加强我党的思想理论建设，发展我国的社会主义革命和社会主义建设，对国际共产主义运动和全世界被压迫人民被压迫民族的解放事业，都具有伟大的现实意义和深远的历史意义。

华主席为首的党中央作出了关于学习《毛泽东选集》第五卷的决定，号召我们开展学习毛主席光辉

著作的群众运动，掀起一个学习毛主席著作的新高潮。我们热烈拥护和坚决贯彻执行党中央的决定，要把这件大事抓紧抓好，认真学习毛主席的这一光辉著作，进一步用毛泽东思想这个战无不胜的思想武器武装起来，为完成华主席提出的抓纲治国的战略部署实现天下大治而奋斗。

《毛泽东选集》第五卷，汇集了毛主席一九四九年九月到一九五七年的重要著作。中华人民共和国的成立，标志着新民主主义革命阶段的基本结束和社会主义革命阶段的开始。在新的历史时期，我们国家面临的根本问题，是走社会主义道路还是走资本主义道路的问题。毛主席高举马克思、列宁的伟大旗帜，把马克思主义普遍真理和革命具体实践相结合，以阶级斗争为纲，为我们党制定了一条正确的马克思列宁主义的路线和一系列方针、政策，领导我们同国内、国外的阶级敌人斗，同党内的修正主义斗，夺取了一个又一个的伟大胜利。当此同时，毛主席领导我们开展了大规模的社会主义经济建设和文化建设，取得了辉煌的成就。《毛泽东选集》第五卷，正是在夺取政权以后的头八年中，毛主席领导我们进行这场伟大斗争的胜利记录，是这期间我国社会主义革命和社会主义建设丰富经验的科学总结，是马克思列宁主义的不朽文献。

毛主席创造性地丰富和发展了马克思主义的哲学、政治经济学、科学社会主义的理论。他在社会主义革命和社会主义建设的新的历史时期，对马克思主义理论作出的最伟大的贡献，是系统地总结了我国的和国际的无产阶级专政的历史经验，运用唯物辩证法的对立统一这个基本观点，分析了社会主义社会的矛盾、阶级和阶级斗争，从而揭示了社会主义社会的发展规律，创立了无产阶级专政下继续革命的伟大理论。后来，特别是在无产阶级文化大革命中，毛主席进一步丰富和发展了这一光辉思想。从一九四九年到现在，国内外阶级斗争的实践，特别是反对高饶、彭德怀、刘少奇、林彪、王张江姚的修正主义路线的历次重大斗争，反复地证明了毛主席关于无产阶级专政下继续革命理论的无比正确和无穷威力。我们要认真学习和牢牢掌握毛主席的这一光辉思想，不断提高继续革命的觉悟，把毛主席交给的无产阶级革命事业担当起来，推向前进。

《毛泽东选集》第五卷的问世，对当前深入开展揭批"四人帮"的政治大革命，贯彻落实抓纲治国的战略决策，具有十分重大的意义。我们要认真学习毛主席关于社会主义时期的阶级、阶级矛盾和阶级斗争的论述，关于主要危险是修正主义的论述，关于正确处理敌我矛盾和人民内部矛盾的论述，进一步提高我们的阶级斗争和路线斗争觉悟，提高我们对揭批"四人帮"这场斗争的严重性和艰巨性的认识，坚决把这场斗争进行到底。一九四九年至一九五七年，毛主席在领导全党反对地主资产阶级、反对高饶反党联盟、反对胡风反革命集团、反对资产阶级右派和反对刘少奇修正主义路线的激烈斗争中，一再指出了阶级斗争和路线斗争的严重性、复杂性，并深刻地揭露了这些阶级敌人的反动本质和反革命策略。毛主席指出，高饶反党联盟"是要分裂我们的党，用阴谋方法夺取党和国家的最高权力，而为反革命的复辟开辟道路。"胡风反革命集团是一个由特务、叛徒、托洛茨基分子和反动军官为骨干组成的暗藏在革命阵营的反革命派别，一个地下的独立王国。"这个反革命派别和地下王国，是以推翻中华人民共和国和恢复帝国主义国民党的统治为任务的。"资产阶级右派有组织、有计划、有纲领、有路线地向党猖狂进攻，"其方针是整垮共产党，造成天下大乱，以便取而代之"。"四人帮"同这些阶级敌人比较起来，有过之而无不及。我们要深刻认识，"四人帮"是一小撮极右派，推行的是一条反革命修正主义的极右路线，我们同"四人帮"的斗争，是一场你死我活的阶级大搏斗。在这场斗争中，要立场坚定、旗帜鲜明，把"四人帮"的一切罪恶活动和鬼蜮伎俩，把他们从历史反革命到现行反革命的狰狞面目，统统暴露在光天化日之下，坚决粉碎他们那一套资产阶级的帮派体系，夺取思想上、政治上、组织上全面的彻底的胜利。

学习《毛泽东选集》第五卷，要紧密联系当前揭批"四人帮"斗争的实际。我们要认真领会和掌握毛主席关于社会主义革命和社会主义建设的路线、方针、政策，用这个锐利的武器，深入批判"四人帮"的反革命的修正主义路线，澄清他们在政治上、思想上和理论上造成的混乱，肃清他们的流毒和影响。要分清路线是非，提高政治思想觉悟，改造世界观。要结合各条战线的实际，揭批"四人帮"的干扰和破坏，调动广大干部和群众的社会主义积极性，开展工业学大庆、农业学大寨的群众运动，把国民经济搞上去，把各方面的工作做好，把"四人帮"造成的损失夺回来。"全党都要学习辩证法，提倡照辩证法办事"，进一步提高我们贯彻执行毛主席革命路线的自觉性，使毛主席的革命路线在我国社会政治、经济、文化各个领域，在工、农、商、学、兵、政、党各个方面，得到全面的、正确的贯彻落实，实现华主席提出的天下大治

的战略决策。

《毛泽东选集》第五卷与我国广大人民见面了，毛泽东思想的阳光更加辉煌灿烂地普照大地，照耀我们前进的航程。半个多世纪以来，我们的革命事业都是在毛主席的旗帜下，从胜利走向胜利的。毛主席的伟大旗帜，过去是，现在是，将来永远是我们胜利的旗帜，是我们团结战斗、继续革命的旗帜。《毛泽东选集》第五卷的出版，将鼓舞全党全军全国各族人民，更加努力学习毛泽东思想，更加紧密地团结在英明领袖华主席为首的党中央周围，更高地举起毛主席的伟大旗帜，团结一致，艰苦奋斗，夺取新的更大的胜利。让我们在毛主席的伟大旗帜下，紧跟华主席为首的党中央的战略部署，奋勇前进！

（原载1977年4月17日《人民日报》）

人物春秋

叶剑英

叶剑英(1897～1986)字沧白,笔名剑英,化名老杨、宜伟。广东省梅县人。出身小商人家庭。1916年随父赴南洋谋生。1917年夏回国入云南讲武堂学习。1920年夏毕业后投奔孙中山组织的"援闽"粤军。同年8月,参加驱逐桂军陆荣廷、莫荣新的战斗。1921年5月追随孙中山,任大总统随员。次年2月参加讨伐陈炯明的战斗,任海军陆战队营长,随江防舰队护卫孙中山东下广州。1922年6月,陈炯明叛军围攻大总统府时,率部保卫孙中山的安全。1924年初,任建国粤军第2师师长兼参谋长。同时参加筹建黄埔军校。同年5月5日,任黄埔军校教授部副主任。不久,返回2师,参加平定叛军林虎的战斗。后又兼任独立营营长。1925年2月1日,率部参加讨伐陈炯明的东征,胜利后兼任梅县县长。同年10月,参加第2次东征。1926年7月参加北伐战争,任国民革命军第1军总预备队指挥部参谋长。打下南昌、江西后,任国民革命军第2师师长。1927年四一二反革命政变后,毅然放弃高官厚禄,发出"通电全国反蒋"电文,与蒋介石彻底决裂。后到武汉第4军工作,参加第2次北伐战争,获胜后,任第4军参谋长。1927年7月加入中国共产党,为发动南昌起义做了重要工作。同年12月,参与领导广州武装起义,任临时工农红军总指挥部副总指挥。1928年奉命赴莫斯科东方大学特别班学习。1931年回国后,进入中央苏区,任中央革命军委委员兼总参谋 部部长。1932年10月任中国工农红军学校校长兼政委。不久,又任东南战线总指挥兼政委。1933年5月,兼任红1方面军参谋长。同年12月,又担任建宁警备区司令员、闽赣军区、福建军区司令员,在前线指挥反"围剿"战斗。后调任军委4局局长。1934年10月开始长征后,任军委第1纵队司令员。12月,任中央纵队副司令员兼1局局长,负责组织行军作战。1935年遵义会议后,任3军团参谋长。同年7月,任红军前敌总指挥部参谋长,及时地向党中央报告了张国焘企图危害党中央的阴谋,为党立了大功。1935年9月任中国工农红军陕甘支队参谋长兼第3纵队司令员。到达陕北后,任西北革命军事委员会委员兼红1方面军参谋长。1936年指挥抗日先锋军中路军东渡黄河作战。同年9月,奉命赴西安做党的统战工作。西安事变后,协助周恩来同蒋介石谈判,促成事变的和平解决和国共两党再度合作。抗日战争爆发后,任八路军参谋长,并作为八路军总部派驻南京代表,以合法身份从事统战工作。后转移武汉、重庆等地继续参与领导党的统战工作。1939年6月任中共中央南方局常委。1941年2月奉调回延安,任中央军委参谋长兼18集团军参谋长。1945年4月在中共第七次代表大会上,当选为中央委员。抗战胜利后,参加中共代表团赴重庆同国民党政府代表团进行停战谈判,并出席政治协商会议。1946年任北平军事调处执行部中共代表。1947年回延安后历任中共中央后方委员会书记、军委副总参谋长、中国人民解放军总参谋长。参与领导了解放战争。1949年1月任北平市军事管制委员会主任兼市长。同年参加国共和平谈判。后任中共中央华南分局第1书记、广东军区司令员兼政委。中华人民共和国成立后,参与指挥广东战役和解放海南岛战役,并领导了华南地区的剿匪斗争、经济建设、民主改革,以及广州的市政建设等项工作。历任中央人民政府委员,广东省人民政府主席,中南军政委员会副主席,华南军区司令员,中南军区代司令员,中共中央中南局代理书记,中央人民政府革命军事委员会副主席,国防委员会副主席,解放军武装力量监察部部长、训练总监部代部长。1955年被授予元帅军衔。中共八大当选为中央委员,中共八届十一中全会当选为中央政治局委员。1958年后历任军事科学院院长兼政委,中央军事训练和军事学术研究委员会主任。1966年任中共中央书记处书记、中央军委副主席兼秘书长、主持军委日常工作。"文革"中因与林彪、江青等人进行斗争遭受打击,被停止工作。1971年林彪叛逃事件发生后,重新以军

委副主席的身份主持军委日常工作。1973年党的十届一中全会上被选为中央副主席。1975年任国防部长。1977年继续当选为中共十一届中央委员会副主席、军委副主席。1978年当选为第五届全国人大常委会委员长。1980年任宪法修改委员会主任。1982年中共十二届一中全会上被选为中央政治局常务委员、中央军委副主席。1983年任中央军事委员会副主席。1985年带头请求不再担任中央委员，以便进一步实现中央领导机构的新老交替。1986年10月22日逝世。主要著作有《叶剑英抗战言论集》、《叶剑英诗词选集》等。

材料　叶帅与1976年

叶帅特别喜欢《保尔·柯察金》一书的作者奥斯特洛夫斯基那句名言："人的一生可能燃烧，也可能腐朽。"他还很欣赏两首诗，一首是龚自珍的《己亥杂诗》："落红不是无情物，化作春泥更护花……"另一首是李商隐的《无题》诗："春蚕到死丝方尽，蜡炬成灰泪始干……"叶帅的一生，像春蚕吐丝，至死方尽；像一支蜡烛，毫无保留地燃烧着自己。他那生命之烛，在燃烧的过程中，始终发着光，放射出无数连续的亮点。这些亮点连接起来，就形成若干个光辉灿烂时期。然而，最为璀璨夺目、达到光辉顶点的是1976年。

这一年，他岁至期颐，俗语说的"风烛残年"，人生蜡烛已经点燃到最后阶段，却放射出奇异的光彩，显得特别明亮，驱散妖雾，光耀山河，给人间留下了永远不灭的亮点。这是何等的功力，何等的气魄啊！

然而，广大人民群众对叶帅晚年这一光辉业绩的了解也是有一个过程的。正像本文开头所说，对于他这座人生"大厦"的观测，由于视角不一样，也是"远近高低各不同"。随着时间的推移，认识则逐渐深化。

在粉碎"四人帮"之后，由于党内未能从根本上摆脱"左"倾错误的严重影响，在两年零三个月的所谓"徘徊前进"时期内，不论是中央领导人的讲话，还是报刊社论、文章在谈到粉碎"四人帮"斗争胜利时，只归功于当时的中共中央主要领导人，很少提及叶帅的贡献。而叶帅出于维护安定团结的大局和个人谦虚的品质，也总是避开自己，强调其他中央领导人在这场斗争中所起的作用。

这种情况一直持续到党的十一届三中全会。1978年12月召开的这次重要的历史转折性会议，拨乱反正，从根本上冲破了长期"左"倾错误的严重束缚，端正了指导思想，重新确立了马克思主义的思想路线、政治路线。同时，对党史上一些影响大、涉及面广的历史遗留问题重新进行了评价。这就为公正地、实事求是地评价在粉碎"四人帮"斗争中某些中央领导人所起的作用创造了条件。1979年9月29日，为了庆祝建国三十周年，党中央确定由叶剑英发表讲话。在这次讲话中，叶剑英指出："林彪'四人帮'的破坏活动，一开始就引起许多老一辈革命家、广大干部和群众对他们的抵制。随着斗争的深入，他们的阴谋日益暴露，愈来愈多的人识破了他们的面目，同他们展开了规模愈来愈大的斗争。以毛泽东同志为首的党中央，先是领导全党、全军和全国人民揭露和粉碎了林彪反革命集团，随后又对'四人帮'进行了多次的批评和斗争。在极其复杂和困难的条件下，周恩来同志同林彪、'四人帮'进行了长期的、艰苦卓绝的斗争。邓小平同志、华国锋同志和其他一些老同志，先后在同'四人帮'的斗争中发挥了重大的作用。（华国锋同志插话："同志们，在这里我要指出，我们的叶剑英同志在同林彪、'四人帮'的斗争中是发挥了重大作用的，特别是在粉碎'四人帮'时是出了大力的。"）同他们站在一起并作为他们的强大后盾的，是全国的人民群众、广大的党员、干部以及党所领导的中国人民解放军。一九七六年四月五日前后北京天安门和全国其他许多地方的革命群众运动，为最后粉碎'四人帮'奠定了伟大的群众基础。一九七六年十月，以华国锋同志为首的党中央执行人民的意志，一举粉碎了'四人帮'。这一场持续十年的革命与反革命的大搏斗，终于以中国人民取得伟大胜利而告结束。"

这段话，说明粉碎"四人帮"反映了广大干部和群众的要求，有其伟大的群众基础；揭示了同"四人帮"长期斗争的历史过程；强调党中央的集体领导作用。在讲到同"四人帮"斗争的领导人中，除毛泽东外，叶剑英还列举了周恩来、邓小平、华国锋的名字，只字未提到自己。华国锋在插话中强调指出叶剑英在同林彪、"四人帮"的斗争中"发挥了重大作用"，特别是在粉碎"四人帮"时"出了大力"，这是自粉碎"四人帮"以来，中央领导人在公开讲话中，第一次高度评价了叶剑英在粉碎"四人帮"斗争中所起的重大作用。

1981年6月，在党的十一届六中全会通过的《关于建国以来党的若干历史问题的决议》中更加明确指出："1976年9月毛泽东逝世，江青反革命集团

加紧夺取党和国家最高领导权的阴谋活动。同年10月上旬，中央政治局执行党和人民的意志，毅然粉碎了江青反革命集团，结束了'文化大革命'这场灾难。这是全党、全军和全国各族人民长期斗争取得的伟大胜利。在粉碎江青反革命集团的斗争中，华国锋、叶剑英、李先念等同志起了重要作用"。这是在党的决议中第一次对这一问题作出的结论和评价。

此后，党对叶剑英同志在粉碎"四人帮"斗争中所起的重要作用又作了进一步的客观评价：

——1983年3月5日，全国人大常委会在给叶剑英的复信中，称他在粉碎"四人帮"这场严峻的斗争中作出了"重大贡献"。

——1985年9月，中共十二届四中全会在给叶剑英的致敬信中写道："一九七六年十月，在江青反革命集团阴谋攫取党的最高领导权的紧急时刻，您挺身而出，与其他同志一道，根据政治局多数同志的意见，代表党和人民的意志，一举粉碎了江青反革命集团，从危难中挽救了党。"

——1986年10月29日，胡耀邦同志代表党中央在叶剑英同志的追悼大会上的悼词中作了这样的评述："1976年，周恩来、朱德、毛泽东同志相继逝世，江青反革命集团加紧夺取党和国家最高领导权的阴谋活动。在这个危急时刻，叶剑英同志同中央政治局其他同志一道，根据政治局多数同志的意见，代表党和人民的意志，果断地作出重大决策，粉碎了江青反革命集团，结束了'文化大革命'这场历时十年的灾难，从危难中挽救了党。在这场斗争中，叶剑英同志起了决定性的作用。"这个悼词是经过中央和邓小平等老一辈革命家审定的。这不只是给叶帅在这场斗争中的贡献作了中肯的公正评价，而且，也是对粉碎"四人帮"斗争胜利的历史意义作了高度评价。

（引自硕《叶剑英在1976》）

华国锋

华国锋（1921— ）山西交城人。1938年加入中国共产党。曾任交城县抗日救国联合会主任、中共交城县委书记兼县大队政委、阳曲县委书记兼县大队政委。1949年随军南下到湖南，任中共湘阴县委第一书记。建国后，任中共湘潭县委书记兼县人武部政委、湘潭地委书记、湖南省委统战部部长、湖南省委书记处书记、湖南省副省长。1967年后，任湖南省革委会代主任、中共湖南省委第一书记、湖南省军区第一政委、广州军区政委。1969年在中国共产党第九次全国代表大会上当选为中央委员。1972年被调到中央工作。1973年在中国共产党第十次全国代表大会上当选为中央委员，并在十届一中全会上当选为中央政治局委员。1975年任国务院副总理、公安部部长。1976年2月2日任国务院代总理。4月7日被中共中央政治局任命为中央委员会第一副主席、国务院总理。同年10月7日被中共中央政治局任命为中央委员会主席、中央军委主席。1977年在中国共产党十一届一中全会上当选为中央政治局委员、常委和中央委员会主席。1978年再次被任命为国务院总理。1980年在第五届全国人大三次会议上辞去国务院总理职务。1981上在中国共产党十一届六中全会上辞去中央委员会主席和中央军委主席职务，任中央委员会副主席。1982年和1987年在中国共产党第十二、第十三次全国代表大会当选为中央委员。

材料　中共中央关于华国锋同志任中国共产党中央委员会主席、中国共产党中央军事委员会主席的决议

根据伟大的领袖和导师毛泽东主席生前的安排，中共中央政治局一致通过，华国锋同志任中国共产党中央委员会主席、中国共产党中央军事委员会主席，将来提请中央全会追认。

（原载1976年10月8日《人民日报》）

黄华

黄华（1913— ）河北磁县人。1935年参加一二九运动。1936年加入中国共产党。同年肄业于燕京大学，曾任北平学联中共党团书记、红军总部翻译、中共中央组织部干部科干事、西北青年救国会组织部部长、中共中央长江局青年委员、全国学联党团书记、延安青年干部学校教育长、朱德政治秘书、中共中央海外工作委员会秘书长、中央外事组科长。解放战争时期，任北平军调部中共代表秘书和中共方面新闻处处长、中共中央青委委员、青年团中央委员、天津军管会外事处处长、中共南京市委委员、南京市军管会外事处处长、中共上海市委委员、上海市军管会外事处处长。建国后，任朝鲜停战政治谈判中方代表、外交部欧非司司长、日内瓦会议中国代表团政治顾问、万隆会议中国代表团政治顾问、驻加纳大使、

驻埃及大使、驻加拿大大使。1971年被任命为中共中央三人小组成员，负责同基辛格谈判。后任常驻联合国代表、外交部部长、国务院副总理兼外交部部长、国务委员兼外交部部长。1983年当选为第六届全国人大常委会副委员长。中国共产党第十至第二次全国代表大会上当选为中央委员，第十三次全国代表大会和随后召开的中顾委全体会议上当选为中顾委委员、中顾委常委。

材料　四届人大常委会关于国务院提议任免名单的决定

新华社一九七六年十二月二日讯　全国人民代表大会常务委员会关于国务院提议任免名单的决定（一九七六年十二月二日通过）

第四届全国人民代表大会常务委员会第三次会议决定：

任命黄华为中华人民共和国外交部部长。

免去乔冠华的外交部部长职务。

（原载1976年12月3日《人民日报》）

刘心武

刘心武（1942—　）笔名刘浏等。四川省成都市人。中学时期开始写作。1961年毕业于北京师范专科学校，到北京第十三中学任教。1978年调《十月》任编辑，后被聘为《儿童文学》编委。现任《人民文学》副主编等职。1975年出版中篇小说《睁大你的眼睛》。1977年发表优秀短篇小说《班主任》，开创了“伤痕文学”的先河，获1978年全国优秀短篇小说首奖。1978年以来，相继发表揭露社会问题的短篇小说《没有讲完的课》、《爱情的位置》、《醒来吧，弟弟》、《这里有黄金》等。《我爱每一片绿叶》获1979年全国短篇小说奖。其他作品有：纪实性小说《5·19长镜头》、《公共汽车咏叹调》，中篇小说《立体交叉桥》。长篇小说《钟鼓楼》获全国第二届茅盾文学奖。有《刘心武短篇小说集》等。

材料　刘心武的“冲击波”

时代，经历了一场惊心动魄的历史转折。

十月的风云又洗净了祖国的天空。

“四人帮”被打倒了，但是他们的流毒和影响，还盘根错节地存在于人们的生活和思想中。那些尘封土掩的精神垃圾从哪里开始清除？

1977年底，青年作家刘心武在《人民文学》等刊物上，接连发表了《班主任》、《没有讲完的课》、《穿米黄色大衣的青年》、《爱情的位置》等几篇小说。这些作品，从不同的方面提出了粉碎“四人帮”以后我国社会生活中一些尖锐而迫切的问题，激动了广大读者特别是青年们的心。

刘心武，1942年6月4日生于四川成都市。中学时代热爱文学。从1958年到1966年先后发表过散文、小学、杂文、影剧评等文章近七十篇。1961年到中学任教，担任过十年班主任。他对于“四人帮”毒害青少年的累累罪行，“有切肤之痛，心怀深仇大恨”。经过对大量生活素材的积累、分析和严肃思考，作者不但看到青少年中由于“什么书也不读而堕落于无知的深渊”的野蛮分子，而且发现了所谓“思想纯正”而灵魂扭曲的麻木后代。这种灵魂的“畸形”，是一种精神内伤。“揭出这种容易被忽略的内伤，引起整个社会的注意，喊出‘救救被四人帮坑害了的孩子’的呼声，引起疗救，这是刘心武的主要贡献，也是《班主任》能够激起巨大社会反响，成为粉碎‘四人帮’以来，或者十多年来第一篇影响最大的优秀短篇小说的重要原因。”（朱寨：《对生活的思考》）

在这篇小说中，作者以敏锐的洞察力与正视现实的可贵勇气，发现并塑造了宋宝琦和谢惠敏这两个畸形儿的形象。

宋宝琦是一个文盲加流氓的典型。他“愚昧无知，自甘落后，拒绝接受一切人类文明史上有益的知识和美好的艺术结晶”，从而坠入犯罪的泥坑。作品借主人公张俊石老师的目光，从外貌、神情、动作、语言等几个方面，勾画了这个冥顽、颟顸、愚昧的年幼者可憎又可悲的形象。随着作者的笔锋，“一个被污水泼得变了形的灵魂，赤裸裸地立在聚光灯下”，令人怵目惊心。作者没有正面展示他的犯罪劣迹，但从他上唇撕裂而又重新缝合的外貌特征和被没收的一堆赃物上可以想像得到。通过步步深入的询问，张老师越来越深切地感到：宋宝琦的堕落，并非如一般人想像的那样，是受了资产阶级思想的毒害，不是。他有的倒是满脑袋封建时代的“哥儿们义气”，自从陷入犯罪集团以后，无时无刻不处在森严的约束之中。因此，他既无追求“个性解放”的思想和行动，也无“成名成家”的观念和追求。“资产阶级上升时期那些个思想特点，在他头脑里并不多甚至没有。”原因究竟在哪里呢？作家抓住对小说《牛虻》的态度这一细

节，更深地剖示出宋宝琦的灵魂。当张老师问起这本书时，他却真诚地认为是“黄书”，认罪式地说“不该看”，悔过式地发誓“再也不敢看”。这种惊人的坦白使张老师发现：“宋宝琦同他流氓伙伴堕落的原因之一，出乎一般人的逻辑推理之外，并非是由于读了有毒的书而中毒受害，恰恰是因为他们相信能折腾就能‘拔份儿’，什么书也不读而堕落于无知的深渊！”可见，这个人物正是封建法西斯文化专制和愚民政策造就的畸形儿。

团支部书记谢惠敏，表面上看来与宋宝琦迥然不同。她体貌端庄、品行端正，出身劳动家庭，从小受到朴素的阶级教育，使她具备“强烈的无产阶级感情”和“劳动者后代的气质”。她单纯而真诚，没有丝毫投机心理。“满心满意想成为一个好的革命者”。但是，在“四人帮”的毒害下，她眼界狭小、是非模糊、思想僵化以致愚昧，习惯于用“左”的眼光看待一切，单纯地崇拜上级的律条。在她心中形成一种铁的逻辑：“凡不是书店出售的、图书馆外借的书，全是黑书、黄书。”她和宋宝琦一样，没有看过《牛虻》而一看男女恋爱的插图便认定是“黄书”。这不谋而合的结论使我们看到她也是一个受污的灵魂，一个封建文化专制和愚民政策的牺牲品。作者透过这个人物的端庄体貌，揭示了她灵魂里的黑色烙印，从而赋予这个形象比宋宝琦更深刻、更普遍、更典型的社会意义，在我们当代文学形象的画廊中增添了一个新的“熟悉的陌生人”。

《班主任》发表后，在文艺界，甚至社会各界引起了强烈的反响，作者收到两千多封读者来信。当我们听到作者痛彻心肺地呼喊：“救救被‘四人帮’坑害了的孩子！”谁不为之感动？作者的深广忧愤，和整个经受过一场浩劫的民族的心是相通的。

在那个“痛定思痛”的年月，刘心武对生活的思考，并未停留在宋宝琦、谢惠敏这样的孩子命运上，他的开阔的视野同时向着其他不同类型的青年。在《穿米黄色大衣的青年》中，主人公邹宇平被“四人帮”钳制下造成的一种“无形力量”推向一个典型的庸人道路，一件米黄色大衣成了他的差不多是全部的精神寄托，“下了班就张罗张罗自个儿”，自我欣赏，顾影自怜，辜负了一个人正在长知识、长身体以求成材的大好时光。这个青年的变态心理难道仅是他自身的弱点造成的吗？他在学校里是一个品质、功课、纪律性都是中等水平的学生，是一个“本可以熔铸成丰富而美丽、激昂而奋发的灵魂”，但是，他没有遇到那种正常的社会环境，在学校里得不到严格训导，从社会上也得不到催人向上的精神食粮，因此，一度沉入迷津。但这个青年还有一腔红色的血，在乌云翻卷的日子里，他开始觉醒。粉碎“四人帮”以后，他那件一尘不染的米黄色大衣已经成了只有“使用价值”的工作服了。

这第一道冲击波，震动了千万个麻木的心灵，拉开了新时期文学的帷幕，显露出一个崭新的舞台。在这新式的舞台上，各种各样的活剧一个个涌现。

刘心武的《爱情的位置》继《班主任》之后，形成了第二道冲击波。

由于极左的文艺倾向所致，我们度过了十年使爱情成为“耻辱”的漫长年月，在那种“文学”里，往往是妻子没有丈夫，夫妻没有爱情，或者是机械化的人，或者是野蛮化的人。这篇《爱情的位置》，打破沉闷，冲进禁区，撩拨起多少隐藏在心灵深处的感情！作者说：“《爱情的位置》播出后的听众来信十天内便达一千多封，这回是包括西藏在内各省、市、自治区都有反应，来信者的职业也更加广泛。几个在黄海渔船上听了广播的青年渔民来信说，他们要到海滩上拾取最美丽的贝壳，寄给我以表示感激和勉励。”有的读者还以自己的家庭悲剧控诉“帮味文学”毒害、扭曲、压缩青年人灵魂的恶果。

品貌兼优的女工孟小羽，执著地爱上了小饭铺里烙火烧的厨工陆玉春，纯真的爱情激励他们以更大的热情投身平凡的劳动，这本是生活里的正常现象，人们应当为他们祝福。可是，小羽的女伴亚梅知道后，竟惊愕得目瞪口呆，以致无法理解这个“又傻又怪”的姑娘，更不能理解才貌出众的小羽何以爱上一个“烙火烧的冠军”。其实，在那种情况下，对此不解的何止一个亚梅！无形的压力包围和冲击着小羽，这个自信的姑娘也茫然了。这时，老革命者冯姨倾吐了埋藏在心底的深沉爱情。一席肺腑之言，使小羽目朗神清，使她终于找到了“爱情的位置”。小说中两个并不锋芒毕露、而像默默的基石的青年人是平凡而崇高的形象。他们身上带着生活的清新露珠，闪耀着青春的火花，使人预感到一个新时期的到来。

（摘自杨树茂《新时期小说史稿》）

流行风

背景介绍

在举国欢呼粉碎“四人帮”反革命集团的胜利，欢庆“第二次解放”的日子里，人民的思想和文学艺术也从长期的窒息禁锢中解放出来。有人称这是中国的“文艺复兴”。首先涌现的便是一大批充溢着革命义愤、旨在揭批“四人帮”的文艺作品。如郭沫若的词《水调歌头·粉碎“四人帮”》，表达了人民对“四人帮”的怒愤；歌曲《祝酒歌》吐露了对粉碎“四人帮”的喜悦；小说《班主任》揭露了“四人帮”对青年一代的摧残；……与此同时，人民胜利了，也更深切地怀念老一代革命家和遭到林彪、“四人帮”迫害的干部和群众，于是，出现了大量歌颂和描绘老一辈革命家丰功伟绩的作品。如《天安门诗抄》、《周总理，你在哪里？》、《周总理办公室的灯光》、《人月的哀思》等诗歌作品；还有如《绣金匾》等优秀歌曲。这两类文艺作品，往往交织在一起，被人们统称为“揭批‘四人帮’，歌颂老一代”的文学艺术。它们以人民的爱憎为爱憎，以人民的苦乐为苦乐，标志着新时期的文学创作一开始就走上了一条同人民群众的根本利益紧密地联系在一起的现实主义道路。

然而，由于长期“左”倾错误的影响，当时的文艺也存在一些落后的东西。由于新的个人崇拜盛行，反映在文学艺术上，出现了过多的歌颂华国锋的作品，如歌曲《交城山》、《歌唱华主席》等。在当时流行的口号中，也反映了“左”的倾向和个人崇拜倾向。

流行口号

1. 毛泽东给华国锋同志亲笔：“慢慢来，不要着急”“照过去方针办”“你办事，我放心”！

2. 华主席挥手驱乌云，祖国大地气象新。

3. 在毛主席的旗帜下紧跟华主席胜利前进！

4. 工业学大庆，农业学大寨。

5. 阶级斗争，一抓就灵。

6. 继承毛主席遗志，把无产阶级革命事业进行到底！

诗词《水调歌头·粉碎“四人帮”》

大快人心事
揪出“四人帮”
政治流氓，文痞，
狗头军师张，
还有精生白骨，
自比则天武后，
铁帚扫而光。
篡党夺权者，
一枕梦黄粱。

野心大，
阴谋毒，
诡计狂。
真是罪该万死，
迫害红太阳
接班人是俊杰，
遗志继承果断，
功绩何辉煌！
拥护华主席，
拥护党中央。

（作者　郭沫若）

诗歌《天安门诗抄》

《天安门诗抄》　诗集。童怀周编。人民文学出版社1978年出版。全书共分三辑：第一辑收诗、词、曲、挽联；第二辑收新体诗；第三辑收悼词、祭词、誓词、散文诗等。“诗抄”是1976年清明节伟大的“四·五”革命群众运动的产物。它的斗争矛头，直接指向当时阴谋篡党窃国的江青反革命集团。像《扬眉剑出鞘》、《要真正的马列主义》等诗，就是人民声讨“四人帮”的愤怒的诗篇。另有像《民族之魂》等众多诗篇，是人民群众对于逝世的伟大的马克思主义者周恩来

同志的诚挚悼念，表达了“人民的总理人民爱，人民的总理爱人民”的光辉主题。“诗抄”流露出人民群众强烈的爱憎情感。它熔新旧诗词、民歌体于一炉，形式多样，手法新颖，语言犀利，比喻形象、生动，是古今罕见的诗歌运动。

《天安门诗抄》选

其 一

人民的总理人民爱，
人民的总理爱人民。
总理和人民同甘苦，
总理和人民心连心。

（第159页）

其 二

晴天霹雳震人心，
地动山摇巨石崩。
中华突失擎天柱，
雷电难掩悲愤声。

（第24页）

其 三

这乾坤，
树雄诗利文，
要斩尽今日妖神。
你有三百斤，
我有亿万吨，
惧你高论?!
不上邙山，
何晓有龙门?
宁抛头献身，
你施袁氏刑法。
我持“五四”精神。
送汝下囚坟。
誓与恶魔争高下，
不向霸王让寸分，
古今中外何论?!

（第286页）

其 四

骨沃中原土，
魂入九垓舞。
英魂在人间，
长擂镇妖鼓。

（第9页）

其 五

清明时节人纷纷，
纪念碑前欲断魂，
借问怒从何处起?
红墙那边出妖精。

（第47页）

其 六

热泪滴滴解冻土，
悲歌阵阵惊暮鸦。
待到春来寒气散，
九州尽开带血花。

（第23页）

诗歌《周总理，你在哪里?》

周总理，我们的好总理，
你在哪里呵，你在哪里?
你可知道，我们想念你，
——你的人民想念你!
我们对着高山喊：
周总理——
山谷回音：
“他刚离去，他刚离去，
革命征途千万里，
他步步紧跟毛主席!”
我们对着大地喊：
周总理——
大地轰鸣：
“他刚离去，他刚离去，
你不见那沉甸甸的谷穗上，
还闪着他辛勤的汗滴……”
我们对着森林喊：
周总理——
松涛阵阵：
“他刚离去，他刚离去，
宿营地上篝火红呵，
伐木工人正在回忆他亲切的笑语。”
我们对着大海喊：

周总理——
海防战士回答：
“他刚离去，他刚离去，
你不见我身上，
他亲手披上的大衣……”
我们找遍整个世界，
呵，总理，
你在革命需要的每一个地方，
辽阔大地，
到处是你深深的足迹。
我们回到祖国的心脏，
我们在天安门前深情地呼唤：
周——总——理——
广场回音：
“呵，轻些呀，轻些，
他正在中南海会见外宾，
他正在政治局出席会议……”
总理呵，我们的好总理！
你就在这里呵，就在这里！
——在这里，在这里，
在这里……
你永远和我们在一起，
——在一起，在一起，
在一起……
你永远居住在太阳升起的地方，
你永远居住在人民心里，
你的人民世世代代想念你！
想念你呵，想念你
——想——念——你……

（作者　柯岩）

诗歌《周总理办公室的灯光》

夜啊，静悄悄……
静悄悄……
当祖国度过了沸腾的白天，
当人们从梦里发出甜蜜的微笑，
当熟睡的婴儿脸上现出幸福的酒窝，
当晶莹的露珠挂上嫩绿的幼苗……
同志呵，你可知道，
我们敬爱的周总理的办公室呵，
灯光又亮了通宵！
啊！春风知道，夏雨知道，
秋霜知道，冬雪知道，
我们敬爱的周总理呵，
几十年如一日，
紧跟伟大领袖毛主席，
昼夜为我们操劳！
如果世界上真有不知睡觉的人，
我们敬爱的周总理呵，
一生睡得最少，最少！
看，周总理办公室的灯光呵，
就是一个最好的写照！
这是一盏普通的灯吗？
不！它点燃的是他毕生的心血呵，
是敬爱的周总理的红心在闪耀！
不要说敬爱的周总理已经安息，
这样伟大的无产阶级革命家呵，
两眼炯炯发光，
永远不会睡着！
不要说敬爱的周总理的骨灰已撒满江河、大地，
这样杰出的共产主义战士呵，
一生蓬蓬勃勃，
永远不会停脚！
周总理办公的灯光呵，
和启明星一起破晓！
韶山的朝阳照亮东方，
井冈的明月红了一角，
周总理办公的灯光呵，
化作燎原的一支熊熊火苗！
遵义城的一座砖楼里，
楼下周总理办公的灯光呵，
和楼上毛主席办公的灯光相照。
在二楼会议室的一盏吊灯下，
毛主席拨正船头，绕过暗礁；
周总理举起双手欢呼，
确立伟大领袖毛主席的英明领导！
漫漫的长征路上，
雪山、草地、饥寒、疲劳，
天上飞机滥炸，地上敌军围剿……
艰苦的岁月，夜里哪有明灯照亮呵，
周总理在马背上指挥，膝盖上办公，
点燃的是松明、野蒿、古藤、灯草！
延安杨家岭窑洞里，
周总理办公的灯光呵，
和遍地抗日的烽火一起燃烧！
那地图上纵横交织的红色箭头呵，

是明灯射出的霞光万道！
在西安，在重庆，
在南京，在上海……
任凭国民党反动派窥探、盯梢，
周总理办公的灯光呵，
是插到敌人心脏里的一把尖刀！
在碧波荡漾的中南海，
周总理办公室的灯光呵，
闪耀着一个又一个通宵。
灯光下，苦读马列、毛主席著作，
灯光下，批阅文件、报告，
灯光下，接待四海宾朋，
灯光下，会见各地工农兵代表……
在出国访问的飞机座舱里，
周总理办公的灯光呵
和星星一样闪亮；
在巡视祖国的列车上，
周总理办公的灯光呵
和车灯一起赛跑！
最难忘十年文化大革命呵，
周总理几乎没睡一分一秒！
频繁地接见，
耐心地指教。
向刘、林反党集团不停顿地进攻，
排除修正主义路线的干扰。
连续作战，
辛勤操劳，
从黎明直到深夜，
从傍晚又到明朝！
我们敬爱的周总理病了，
灯光和总理一起经受病魔的煎熬。
周总理带病日夜坚持工作，
强忍着病痛奋力把嘴唇紧咬；
身受鬼蜮陷害，
斗争不屈不挠。
眼——熬红了！
脸——消瘦了！
直到生命的最后一息呵，
还在灯下默诵毛主席的诗稿！
人民的好总理呵，
您办公的灯光，
在八亿人民心中永照！
看啊！万里征途又亮起灿烂的明灯，
华主席挥动巨手，把舵轮稳操！
放心吧，毛主席！
放心吧，周总理！
我们衷心拥护，
无限信赖华主席的英明领导！
夜啊，静悄悄……
静悄悄……
当我们在月下漫步，
当我们在星下思考，
当我们在桌旁静坐，
当我们在灯前对照……
同志呵，你想过没有？
该怎样像周总理那样战斗不息，
永远牢记伟大领袖毛主席的教导，
紧跟英明领袖华主席，
阔步跨上那继续长征的大道！

（作者　石祥）

诗歌《一月的哀思》

——献给敬爱的周总理

一

我不相信
一九七六年的日历，
会埋着个这样苍白的日子；
我不相信
死亡竟敢和他的生命，
连在一起；
我不相信
迎风招展的红旗，
会覆盖他的身躯；
我只相信
即使把他交给火，
也不会垂下辛勤的双臂。
但，千山默哀，
万水波息，
微茫里，却传来
无尽的哀乐，
哽咽的汽笛。
声音，
这样悲切，
却又这样有力，
——似飓风掠过大海，

——似冷雨抽打大地。
报纸，披着黑纱，
电波，浸着泪滴；
每盏灯，都象红肿的眼睛，
每颗心，都在哀悼伟大的战士，
回来吧，总理，
我们敬爱的周总理！
中国，怎能没有你！
人民，怎能没有你！
革命，怎能没有你！
且忍住裂心的剧痛，
一任那泪眼迷离。
我要做一只小小的花圈，
献给敬爱的周总理。
但是，该把它放在何处？
几十年，你走遍大地，
偌大的国土呵，
哪里能容下它，
和我这一点赤诚的心意？
呵，今天
追念你——会受迫害，
哀悼你——将遭通缉，
我这小小的花圈呀，
只能把它悄悄地放在
我的并不宽敞的家里，
放在你的遗像前，
我想，这就是——
放在长天漠漠的风雪中，
放在黄河不息的涛声里；
放在旗飞鼓响的战场，
放在万木吐绿的大地……
并且，我要写一首诗，
暂埋进这冰封雪覆的土地，
待明天，春满人间，
我坚信，它会萌生，
迎着阳光，
长出绿油油，绿油油的
美丽的叶子……

二

敬爱的周总理，
我无法到医院去瞻仰你，
只好攥一张冰冷的报纸，
静静地
伫立在长安街的幕色里。
任一月的风，
撩起我的头发；
任昏黄的路灯，
照着冰冷的泪滴。
等待着，等待着，
载着你的遗体的灵车，
辗过我们的心；
等待着，等待着，
把一个前线战士的崇敬，
献给你。
呵，汽车，扎起白花，
人们，黑纱缠臂。
广场——如此肃穆，
长街——如此沉寂。
残阳如血呵，
映着天安门前——
低垂的冬云，
半落的红旗……
车队像一条河，
缓缓地流在深冬的风里……
为什么有人，
不许我们缅怀你伟大的一生？
为什么有人，
不许我们赞颂你不朽的业绩？
但此刻，
长街静穆，万民伫立，
一颗心——一片翻腾的大海，
一双眼——一道冲决的大堤。
多少人喊着你，
扑向灵车；
多少人跑向你，
献上花束和敬礼；
多少人想牵动你的衣襟，
把你唤醒；
多少人想和你攀谈
知心的话题……
车队像一条河，
缓缓地流在深冬的风里……
历史呵，请记着——
一九七六年一月十一日，
在中国，在北京，
一辆车，
辗过一个峥嵘的世纪。

车上——躺着一个
中国共产党的优秀党员，
车上——躺着一个
伟大的无产阶级革命家；
车上——躺着一个
正正的生命，
车上——躺着一个
人民骄傲的儿子。
——一个为八亿人，
耗尽了最后一丝精力的伟大的英雄；
——一个为三十亿人，
倾尽了最后一滴心血的
伟大的战士！
敬爱的周总理，
你就这样
从你熟悉的长安街从容走过，
像生前，从不愿惊动我们，
轻轻地从我们身边走去……
车队像一条河，
缓缓地流在深冬的风里……
呵，祖国——
茫茫暮霭中，
沉沉烟云里：
多少个家庭的
多少面窗子，
此刻，都一齐打开，
只为要献给你这由衷的敬意。
多少社员，肃立在梯田上，
瞩望你；
多少工人，攀登在井架上，
呼唤你；
千万名战士持枪站在哨位上，
悼念你。
这就是我们的丧仪呵；
主会场——
九百六十万平方公里的祖国，
分会场——
五大洲南北东西；
云水间，满眼翻飞的挽幛，
风雷中，满耳坚定的誓语。
江水沉凝，青山肃立，
万木俯首，星月不移……
看，这是何等
庄严、肃穆、伟大的
葬礼！
车队像一条河，
缓缓地流在深冬的风里……
总理，敬爱的周总理，
泪眼，看不清你的遗容，
却只见你胸前
没有绶带，没有勋章，
只有一枚
你长年佩戴的徽章，
象你一颗火热的心，
跳动，跳动，
永不停息。
——那是“为人民服务”
五个金灿灿的大字，
辉映着你心头那
闪光的镰刀和铁锤；
辉映着你身上那
穿过无数次疾风暴雨的红旗；
辉映着你头上那
一轮光芒四射的太阳，
照彻五洲，
照彻天宇……

三

呵，此刻，灵车，
正经过十里长街，
向西，向西……
这是一副
永不休息的大脑呵，
这是一腔
熊熊燃烧的血液。
敬爱的周总理，
你在想些什么呢——
是十年前、二十年前的斗争，
还是明天、或者下一个世纪……
呵，我们多么不愿告诉你，
几年来，我们无时不在
挂念你健康的消息。
亲友相逢，家人团聚，
总是怀着感激的深情谈起你。
报纸上，看见你
又一次接见外宾，
像听见你朗朗的言谈
回响在医院四壁；

看见你精神更加焕发，
我们是多么欢喜；
但，你的面容又清瘦了，
唉，比上一次……
却又像石头，压在心底！
呵，此刻，灵车，
正经过十里长街，
向西，向西……
那不是你吗？
敬爱的周总理，
人大会堂，
正传出你爽朗的笑声，
天安门前，
又走过你矫健的步履，
你刚听完
一个工地会战的汇报，
又问起灾区
每户人家的油盐柴米；
呵，国务院办公室的写字台上，
政府工作报告，
还等你起草；
呵，外出视察的列车上，
新年度的预算，
还待你审批……
那不是你吗？
敬爱的周总理，
时间，已过午夜，
街头，灯光疏稀——
你关怀着祖国，关怀着世界，
从又一个五年建设计划的
宏伟蓝图，
到文件上每一个
小小的标点；
从联合国大会上
我国代表的发言，
到北京舞台上
一句台词，一支歌曲……
即使在生命的最后一息，
你仍在倾听毛主席的诗句……
呵，此刻，灵车，
正经过十里长街，
向西，向西……
那不是你吗？
敬爱的周总理，
今天，又和你的战友们一起，
来到我们喧腾的工地。
你开襟解怀，拉车挽绳，
采石运土，激情难抑。
每寸大坝，
都印下你的脚印，
每滴湖水，
都映出你的英姿……
为人民，
你洒的是汗，泼的是血，
捧的是心，拼的是力！
是呵，在我们一穷二白的祖国，
哪里没留下你
永难忘怀的深切的记忆！
想起你吃的粗茶淡饭，
望着你身穿补缀的衬衣，
呵！磊落，纯朴，清贫，正直——
对我们是多么深刻的教育和激励！
你是总理，
又是公仆；
你是普通的工人、普通的农民，
又是普通的战士！
呵，此刻，灵车，
正经过十里长街，
向西，向西……
难忘呵，
“文化大革命”中
你关心一个个受迫害的战友，
又耐心地劝解两派分歧；
你和我们一起总结教训，
又和我们一起研究新的课题。
呵，战友们告诉我，你昨夜
又是只睡了三个小时，
但却怎能阻止
磅礴的活力——
看，翻飞如海的红旗间，
你又站在台阶上
挥动双臂，
指挥我们
唱激情的歌曲……
呵，此刻，灵车，
正经过十里长街，
向西，向西……
怎能忘——

迷雾紧锁的重庆，
你深入虎穴，泰然自若；
怎能忘——
风狂雪猛的莫斯科，
你昂首挺立，迎击强敌……
谁也数不清，
你在敌特的枪口下，
曾几度出生入死；
谁也说不尽，
你在密探的跟踪下，
曾怎样临危不惧！
你炯炯的目光，
凌厉而坚定；
你浓俊的眉毛，
高扬着必胜的信念、斗争的勇气。
对人民，你比炭火更温暖，
对敌人，你比钢刀更锋利！
浩浩忠魂呵，铮铮硬骨，
纯洁的品格呵，不屈的意志！
今天，即使你闭上眼睛，
也仍使敌人胆战心悸！
呵，此刻，灵车，
正经过十里长街，
向西，向西……
不，现在你只是——
刚风尘仆仆地走下飞机。
还未来得及拍掉
北非的尘沙，南亚的云雨，
便又赶来迎接一位
非洲兄弟。
看，那不是你吗？
站在敞篷汽车上，
正挥手向我们致意。
呵，风凉了，警卫员同志，
请为我们敬爱的总理，
披上件大衣……
呵，此刻，灵车，
正经过十里长街，
向西，向西……
敬爱的周总理呀，
登庐山峰顶，
看烟雨流云，
临北戴河滨，
听大海潮汐。
呵，日月不灭，苍穹不老，
山河不死，生命不已……
你把心脏的每次跳动，
都献给了人民；
你踏出的每一个足迹，
都是为了人民的利益。
你不许我们为你写一篇传记，
你的生命却写进党史的每一页里；
你不许我们为你谱一支颂歌，
对你的传颂却响彻寰宇；
你没有一个亲生儿女，
全国人民却都是你的儿女；
你不要陵墓，没有碑文，
你的名字却镌刻在亿万人心里。
对人民呵，你不求——
半点享受，丝毫报偿，
对革命呵，你只知——
鞠躬尽瘁，死而后已！
因此，你——大智大勇！
因此，你——无私无敌！
你就是这样——
忠于党，
忠于人民；
忠于祖国，
忠于阶级；
忠于毛泽东思想，
忠于马克思列宁主义……
对你如此
伟大、光辉、战斗的一生：
珠峰——显得太轻！
五洲——显得太小！
星月——显得太暗！
九天——显得太低！
如果谁不了解群众和领袖
该是怎样的关系，
就来看看我们的人民和你，
是多么亲密！
呵，此刻，灵车，
正经过十里长街，
向西，向西……
车轮呵，莫再转动，
马达呵，快快停息！
敬爱的周总理，
难道你真的再不能

回到我们中间？
假如可能，
哪怕只要一次，
我们就再不让你
做任何工作，
只要你和我们永在一起——
看我们上补青天，下填苍海，
和我们一起生活，一起呼吸。
这就是我们——
最大的安慰，
最大的幸福，
最大的快乐和欢喜！

（作者　李瑛）

小说《班主任》

《班主任》系短篇小说，作者刘心武。这篇小说最初发表于《人民文学》1977年第11期，后收入《刘心武短篇小说集》（北京出版社1980年版），获1978年全国优秀短篇小说奖。《班主任》最早触及了"救救被'四人帮'坑害了的孩子"这一重大主题，并展示了充满希望的前景。班主任张俊石老师准备接收一个学生来自己班上学习，引起轩然大波，因为这个名叫宋宝琦的学生是个曾被拘留的小流氓。老师们不解，劝张老师别背这个包袱；几个胆小的女同学表示宋宝琦真来，她们就不上学了；团支部书记谢惠敏则把宋宝琦看作敌人，认为这是一场阶级斗争，张老师到宋宝琦家家访，了解到宋宝琦并不具备什么资产阶级思想，而是受"四人帮"毒害，无知、愚昧。他去偷"禁书"——《战争与和平》、《牛虻》、《辛稼轩词选》，却连书名也认不下来，更不看内容，只想偷来卖，且以给插图中女子画胡子为乐。宋宝琦认为自己的错误在于看这些"黄书"。对此张老师很痛心，可这能怪宋宝琦吗？谢惠敏不也把《牛虻》当作黄书、毒草吗？她是那么固执地认为凡是书店不出售的、报上不推荐的，便都是坏书；还把女孩子穿短袖衬衫、花裙子，传播"文艺消息"看成是"沾染了资产阶级思想"；发现石红看《青春之歌》这样让人"心跳神乱"的"黄书"，也坚决予以没收。石红想约她找来那些胆小、赌气的同学一起读一读《表》，启发大家正确对待宋宝琦这样的人，而她不但拒绝参加这个活动，还警告石红"干部可不能带头受腐蚀啊"。面对这些被"四人帮"愚民政策毒害的学生，张老师从内心发出了"救救被'四人帮'坑害的孩子"的强烈呼声。这篇小说告诉人们：林彪、江青反革命集团所施行的封建专制主义与愚民政策，不仅从肉体上，而且从心灵上给青少年一代留下了深深的创伤，而治愈这种内伤，则是我们在新时期中所肩负的一项严重而紧迫的使命。在当代文学史上，这篇小学标志着革命现实主义文艺传统得到了恢复和发展。虽然有人认为它"还不是充分的现实主义的"，思想观点的流露过多地依赖于作者的叙述与议论，但更多的是认为这篇小说无疑是优秀的革命现实主义作品，只是在艺术上存在着叙述性情节较多，生活细节描绘不足的缺点。

材料　《班主任》的思想意义

刘心武是粉碎"四人帮"之后成长起来的优秀小说家。1977年11月，他发表了短篇小说《班主任》，这是新时期的文学创作最早触及"文化大革命"带给人们心灵创伤这一重大社会问题的作品，因此，作品一发表，就引起了强烈的社会震动。

这篇作品的主要的思想意义在于真实地塑造了两个历史"畸形儿"——宋宝琦、谢惠敏的形象，并深刻地揭示了他们性格形成的社会根源。如果说不足16岁的中学生宋宝琦是因为"什么书也不读而堕落于无知的深渊"，成为一个空虚、愚昧、野蛮的小流氓，那么本质纯洁、品行端正的谢惠敏成为一个教条古板、思想僵化，甚至连四肢关节也显得木僵不灵的畸形儿，则是因为她除了知道按"四人帮"在报纸上宣传的"章法"行事外，其余概无兴致。作家深刻地剖析了这一令人震惊的现象，揭露出林彪、"四人帮"反革命集团所施行的封建专制主义与愚民政策，不仅从肉体上，而且从心灵上给我们的青少年留下了深深的创伤。这种精神的创伤必然会扼杀我们中华民族发展的生机，造成难以挽回的影响，从而加深了人们对林彪、"四人帮"反动面目的认识，增强了"救救被'四人帮'坑害了的孩子"这一社会任务的紧迫感。作家在"四人帮"刚刚被粉碎，人们还习惯按照"左"的思想观点立言行事的时候，就以艺术家特有的敏锐和胆识，从宋宝琦这样的"小流氓"、谢惠敏这样的"好学生"身上，看到了生活中那些尚不被人注意的内伤和潜伏的危机，从而唤起社会疗救的注意，具有振聋发聩的社会意义。

作品另一方面的思想意义在于：作家以提出社会问题的尖锐和人物塑造的深刻，扫除了文学中的"帮"气，为小说创作领域中革命现实主义的恢复，树

起了一块丰碑。作家敢于直面现实和人生，以革命现实主义的精神，大胆地提出了反映人民心声、时代要求的社会问题。尤其是作家对谢惠敏这个形象的塑造，使人们在10年禁锢之后，又开始尝到了革命现实主义作品的艺术魅力。作品既写到谢惠敏有着许多可贵的素质，又层层深入地剖析了她"左"得可怕的灵魂世界，还深掘了她性格形成的社会根源。这样，使谢惠敏成为了名副其实的典型人物，她无疑将以她的独特风采长留于当代文学的人物画廊之中，《班主任》也将做为新时期革命现实主义文学的开路之作，在当代文学史上占有特殊的地位。

小说《创业》

《创业》系长篇小说。作者张天民。中国青年出版社1977年7月出版。小说是作者在电影剧本的基础上创作而成的。它在更为广阔的背景上反映了我国60年代的石油大会战。在解放前的裕明油田，小名十斤娃的周铁杉从小受尽了苦，遭尽了难。他的父亲、共产党员周老大为了保护油井而壮烈牺牲。解放了，油田成了人民的油田。苦大仇深的周铁杉成为一名石油工人。在党和领导的关怀教育下，他不断成长，当上了石油钻井队队长。周铁杉带领石油工人在西北的克拉玛依油田摆开了战场。经过艰苦奋战，终于创造了月钻井五千米的奇迹。为了纠正中国没有石油的不科学说法，地质学家钟之光放弃了国外优越的生活条件和工作条件，远渡重洋，回到了祖国。他不辞劳苦，四处奔波，进行石油勘探，终于得出了中国含油丰富的结论。为了开发东北大草原的石油，周铁杉和他的伙伴们及其来自全国各地的石油工人汇集东北、展开了一场艰苦卓绝的石油大会战。苏联撤走专家、撕毁合同的背信弃义行为没有使他们灰心丧气，井喷也没有使他们感到畏惧。经过艰苦的创业，大草原的石油终于喷了出来。小说以周恩来总理视察油田、接见石油工人的动人场面作结束。小说在着力塑造周铁杉的同时，也塑造了以华程为代表的党的好干部形象。章易之、姚云明等科学技术人员在这场艰苦的创业斗争中起了举足轻重的作用。意志薄弱、叛党变节分子冯超和阶级敌人霍家根则是作者揭露和批判的对象。小说热情歌颂了我国石油工人的艰苦创业精神，场面宏伟，感情充沛。

历史花絮

毛主席逝世公开广播的背后

凌晨，噩耗传来

9月9日凌晨5点多钟，急促的电话铃声把我从睡梦中惊醒，我急忙抓起话筒，传来了广播局总编辑室值班员的声音："有紧急事，请你马上到局长办公室。"

放下话筒，我的心砰砰直跳，有一种不祥之兆袭来：又发生了什么大事，竟然等不到天亮呢？这种闪念并非偶然，1976年突然发生的大事也太多了。

我急匆匆地到了局长办公室，局长邓岗不在，有几位副局长坐在那里，低着头一言不发。见此情景，我怔住了，目光扫着每个人的脸，想竭力寻找出某种答案。过了一会儿，一位副局长抬起头来，声音低沉而沙哑地说："告诉你一个极其不幸的消息，我们的伟大领袖毛主席去世了！"

"啊！"我不由自主地"啊"了一声，周身的血凝固了似的，木然地站在那里，泪水顺着面颊流下来。

我走出局长办公室，紧张思索着："这事情太大了，又要台内做工作，又要准备宣传，这怎么办？不能只有我一个人知道。"回到办公室，我坐立不安，还是打电话把副台长张冬兴叫来了。台长杨祚铭因患眼疾在家休息，我们二人商议，必须尽快告诉台长，请他来主持工作。

保密，关起门来做预案

保密，必须绝对保密，如果走漏风声，不仅让他人抢发了消息，也许会带来难以预料的后果。

电台的工作头绪繁杂、紧张，但有规律。关于党和国家主要领导人辞世以后治丧活动的宣传报道，都有一定的规格要求，但这一次是伟大领袖毛主席逝世，自然是最高规格、特高规格，高到什么程度？无先例可鉴，无规定可循。

播好讣告。讣告的内容自然由中央定，我们的任务是播好、录好安排好播出。就播音基调而言，要悲痛、庄重、深沉。悲痛、极其悲痛，但又不同于个人情感的宣泄，不能悲悲切切、哭哭啼啼，这是国家电台代表党中央、人大常委会、国务院、中央军委郑重向全国人民宣布这一沉痛消息，悲痛中透着内在的庄重、深沉。播音的调子不能高，也不能过低；播音的速度放缓，但也不能太慢。

选定哀乐。治丧规格不同，用哀乐的长短亦有区别，有的用30多秒，有的用1分多钟，毛主席去世自然要用最长的哀乐，最长是多少？初定为6分钟。

播放《国际歌》。一般用不带歌词的吹奏乐，庄重、有气势。周总理在世时，曾经审定过一个版本，中央台一直使用，演奏三遍共5分52秒钟。

并机播出。当时，中央台有四套节目各自按照自己的节目时间运行，自成系统。并机，就是把其中的两套或三套节目联通，在同一时间播出一样的内容。它的好处是，不管听众正在收听哪一套节目。都能同时收听到重要广播。播出毛主席逝世的消息，既要保证万无一失，安全播出，又要让全国人民尽快收听到，自然应该并机广播。

随时准备处理好播出讣告前后的节目。什么时候播出讣告，由中央决定，但我们必须做好随时播出的准备，保证准确、及时，精神一直处在高度紧张之中。临近播出讣告前的节目，不能太高亢、欢快，不能是打斗或轻松的文艺节目。虽然听众不知道将要播出什么，我们自己是清楚的，不能没有过渡。但是，讣告播出前的节目又不能太低沉，让听众预感到发生了什么事。与此同时，必须研究如何处理好播出讣告以后的节目。要全部取消文艺节目、文字节目的内容、播音基调必须与整个气氛一致，有些常用语要取消，如"毛主席万岁"、"祝毛主席万寿无疆"等，而这些用语到处都有。去掉旧的节目，又必须用大量新节目来补充。几十个小时的节目，在事先毫无准备也不可能让准备的情况下，工作量之大不言自明。

停播一切文艺节目。这既是一种需要，又是一种规格。毛泽东主席逝世，毫无疑问应该全部停播文艺

节目，不仅如此，大部分节目停止使用“开始曲”。

重新安排节目时间表。事实上，一旦播出讣告，无论从治丧宣传的安排，听众的要求还是从内部的工作程序，都不可能再按照原来的节目时间表运行。

紧张，一切准备抢在播出前

上午8点，广播局局长邓岗从治丧委员会开会回来。他说，中央已决定今天下午6点钟，播出《中共中央、人大常委会、国务院、中央军委告全党、全军、全国各族人民书》（以下简称《告各族人民书》）、《毛泽东主席治丧委员会名单》（以下简称《治丧委员会名单》）、《中共中央、人大常委会、国务院、中央军委公告》（以下简称《公告》）。

邓岗听取了中央台的汇报后，同意中央台提出的播出方案。经请求，直到上午11点，才允许向中央台直接参与播出的有关部门和人员传达毛主席逝世的消息，同志们都极其震惊，有的泣不成声。在作了布置之后，我就安全播出问题提出了具体要求。首先要绝对保证准确、及时、安全播音。这是极其重大而又极其悲痛的事，与过去的重大宣传不同，必须精心做好工作；这又是工作量很大、极为复杂、极为紧张的宣传，必须镇定而有秩序地工作。另外，除了思想上的动员和要求以外，针对过去容易出现的问题采取了措施：为了防止误播、错播，把过去用过的稿件、节目全部清理、封存；所有播出的节目，重新选编、审定、制作，掌握统一提法和口径；过去用过哀乐录音带一律封存，这次用的6分钟哀乐全部重新制作，并发往有播出任务的新闻部、对少数民族广播部、对台湾广播部。为保证工作的正常运行，临时成立了录制组，负责播音、录音、复制、发播节目；节目审查组，负责审听节目和发播节目的播出。

正在这时候，接到中央的通知，将播出《告各族人民书》的时间由下午6点提前到下午4点，而且中央已经发电将中央台广播的时间通知了各省、自治区、直辖市党委。时间提前了2小时，本来的紧张更紧张了，又要打乱原来的部署，重新做出安排，一切都要提前，包括播出《告各族人民书》前的节目处理，需要立即动手。

还有预告。过去有重要广播，经过请示同意，一般情况下事先发预告，让各地电台转播，便于听众收听。机密性、新闻性强的内容，一般采用“将有重要广播。欢迎大家到时收听”的说法，事先不透露内容，因为预告本身就是一条重要的简明新闻。

经请示批准，下午3点，中央台开始预告：

“中央人民广播电台：

各位听众，本台今天下午4点钟有重要广播，请注意收听。”

多年来已经形成了这样的做法：凡国内外大事的消息，先由中央人民广播电台首发。周总理在世时，对中央台的广播非常重视，也非常熟悉。中央台的“全国联播”节目长年固定在晚上8点首播，周总理在世时常在一些重要稿件上批示：“今晚8点广播，明天见报。”

这次预告的密度是少有的，为了让全国听众及时收听，在距离播出《告各族人民书》一个小时内，连续预告六次，每次播两遍，共播出12遍。除了1970年4月27日为了让人们观看第一颗人造地球卫星的预告以外，这种密集程度还没有过。具体预告时间是：下午3点，3点5分，3点20分，3点35分，3点40分，3点55分。

录音是播出前的重要环节。“文革”中，中央台的全部节目都是录音播出。重要广播的录音，各级领导都很重视，要求严而挑剔。上午11点半才拿到《告各族人民书》的定稿。只有定稿后才能够播录。稍作备稿后，12点开始录音，由夏青播音，他的声音庄重、浑厚、逻辑性强。之所以提前四个小时录音，一是难度大，二是留有余地。

局领导审听了录音，不太满意，让重录。这时，夏青已近乎精疲力竭，况且时间已不从容，再录以后谁能保证比这一次更好？即使能通过，还须复制合成，还要为中央台的对台湾广播、北京电台（即现在的《中国国际台》）的对华侨广播、北京电视台（即《中央电视台》）复制录音带，那时他们都用中央台的录音。为保证万无一失，在第二次录音时，我决定保留第一次录音，并着手复制，有备无患。果然，第二次录音一直到下午3点30分才录完，审听后一致认为不如第一次的好。由于事先有准备，赢得了按时播出的主动权。

原决定同时播出的内容和次序是：《告各族人民书》、哀乐、《治丧委员会名单》、《公告》、《国际歌》，后又决定暂不播出《治丧委员会名单》和《公告》。这样，准备首次播出《告各族人民书》23分钟，哀乐6分钟。《国际歌》5分52秒，加上报时，台号，合成后共36分钟。

四时播出，“地球也停止了转动”

9月9日下午4时，中央人民广播电台准时向全国、全世界广播了《告各族人民书》沉痛地宣布了

中国人民的伟大领袖毛泽东主席逝世的消息！八亿人民为失去自己敬爱的伟大领袖极其悲痛！全世界震惊了！开动一切宣传机器，作为特大新闻纷纷报道、有的记者写道："9月9日下午4时这一悲痛时刻，似乎地球也停止了转动。"

据《参考消息》载，中央台广播之后，世界几大通讯社以最快的速度报道了"中国共产党主席毛泽东逝世"的消息。报道的具体时间分别是：路透社：下午4点06分；美联社（东京电）：下午4点07分；路透社（香港电）：下午4点10分；法新社（香港电）：下午4点15分。他们都采取连续报道的方式，先以最快的速度报道主要事实，然后不断深化、完善。

《告各族人民书》在首播之后，接着又播出了第二遍，一切都按照预先的安排有秩序地进行着。全国的听众守候在收音机旁，听了一遍又一遍。可是，万万没有料到，竟会在播出第三遍时发生了严重的播出差错，在哀乐之后播出了"现在广播周恩来同志治丧委员会……"在场的人惊呆了！大家木然地站在那里不知出了什么事；中央台的领导和职工涌 到节目传送室，急切询问是怎么回事？全国各地听众纷纷打来电话质问、抗议、谴责，强烈要求追查事故的责任者，这就是中央台的"九·九"事故。事过几年、十几年之久，仍然有听众记忆犹新，询问事故的原因。"九·九"事故是怎样发生的？三言两语说不清，我将在最后部分向听众和读者详细说明。（节录）

（摘自《中国广播报》1993年第48期）

华国锋"钦定"毛主席纪念堂设计方案

报载，每年的9月9日，毛主席纪念堂的工作人员都会早早地看到一辆黑色轿车悄然驶来，他们知道这是华国锋又来看望毛主席他老人家了。

在毛主席的诞辰或是忌日拜谒毛主席纪念堂成了华国锋多年养成的习惯。这位当年中国政坛风云人物对毛主席怀有深厚的感情，而且这感情绝难用语言和文字加以表达。当他神情肃穆地行走在纪念堂前笔直的甬道上时，他是否会眯起眼睛再一次仔细端详眼前这高大的建筑物？当他定定地站在毛泽东那富丽堂皇的水晶棺前，他又会想到什么呢？是"你办事，我放心"的无价承诺？还是一举粉碎"四人帮"的壮怀激烈？抑或是往事如烟，世事蹉跎的感慨？

当然，他不可能不会想到这座占地5.74公顷的巨大陵墓以及他为它做过的一切。因为无论在中国历史还是中国建筑史上，华国锋的名字与毛主席纪念堂已经难以分开。他亲笔题写的"毛主席纪念堂"金字匾额至今还高悬在纪念堂的风雨檐下。当年他拍板决定毛主席纪念堂设计方案的旧闻也渐渐演绎为新闻，并引起世人的极大兴趣。

且让我们的文字回到20世纪70年代中期。天安门广场正中的毛主席纪念堂刚刚开始破土动工时，全国29个省市都曾为它捐献过自己最具特色的物产，北京有上百万市民曾自愿到工地去参加义务劳动。翻翻当时的报纸，有多少整版对它的报道，赞美它如何壮丽辉煌，如何庄严肃穆，是无愧于我们时代的一座伟大建筑。然而，当年夏天的某一个清晨，它四周高大的木板隔墙突然撤去时，围观的人们却都迷惑地眯起了双眼。没人说它的形状不好，可是又不知该说点什么，流过心底的是一阵长长的惆怅。当时参加纪念堂设计组的吴观张和马国磐苦笑着回答，它完全是那个年代必然中偶然的产物。

本来，按照吴观张的设想，应该像北大校园内的斯诺墓一样，在一个风景秀丽之地为毛主席立一块洁白的石碑，朴素而又肃穆。然而，他的建议立刻就遭到了否定，毛主席是不能被埋在地下的，虽然他已经去世，也必须像活人一样，要住在房子里，而且还得住在人民中间，让老百姓常常见到他。

于是便决定建陵，这是最高的规格。可是陵该建在哪儿呢？十三陵不行，那里是皇帝的墓穴，况且离北京又太远。香山也不行，在那儿建陵将与中山陵过分相似。玉泉山也不行，那里中央首长的住房太多，地下还净是洞。景山也不行，虽说它地理位置适中，却是吊死崇祯皇帝的地方。

建陵不成，于是又决定降格一级，建堂。可堂又建在哪儿合适呢？有人建议建在午门前的空地内，这显然不行。有人甚至建议就建在天安门上……

议来议去，最后决定堂地选在北京两条中轴线的交叉点上，这里虽然不能造陵，但却符合两大政治条件：一是可以盖座房让老人家住，二是居于市中心，确实是生活在人民中间。当然，这中间也许还有一个潜在心理因素，那就是它相距故宫太和殿皇帝的宝座不过数百米，而且同在一条皇城中轴线上，南北相对。当然，也许最终批准它的人并没这样想过，可许多老百姓想到了，凭着朴素的感情，他们满意。

中国人反了一个世纪的封建，前仆后继，流血牺牲，可以说人人提起封建二字都咬牙切齿，但到了讲排场的时候，也只有封建所具有的规模和威严才能使大家默然。

堂址既定，那形状呢？中国的建筑师们充分运用了那个时代的想象力，有的设计成金字塔，有的设计成芒果，有的设计成文冠果或万年青……在一连串的否定之后，设计组的成员已经被搞得晕头转向，不知所措。他们后来设计出了一个巨大的圆顶形建筑，顶上覆盖着火红的玻璃钢，白天放光，夜里也放光，简直就像半轮从地里钻出来的红太阳，可最终连它也被否定了，因为国内的建筑材料还不过关。

也就在同时，他们无可奈何地接受了一个事实，按照当时一位中央领导同志的指示，纪念堂的地基已经夜以继日地打好了，它是标准的正方形。那么答案也就别无选择，必须是正方形，他们只好赶制出两个同类模型送政治局审批。其中，多数人认为相对好一些的一个，被列为第一号。

第一号模型摆在桌子上，政治局委员纷纷表示赞同。等到当时主持中央工作的华国锋进来时，桌上摆的已经是第二号模型了。

“这个好啊！”华国锋用他软软的山西口音称赞道。有人告诉他另外还有一个模型，他问：“哪一个高呀？”论高，自然是第二号模型高，它高达33.6米。

“那就用这个吧！”

华国锋肯定，其他人自然也纷纷表示首肯。

于是，就有了我们现在所看到的这座占地5.74公顷的毛主席纪念堂。

在这里，毛泽东——这位改变了中国命运的时代伟人静静地躺在水晶棺内，接受着千千万万工人、农民、干部、军人、和知识分子的瞻仰……

（摘自《炎黄春秋》）

刘雪桐谈毛泽东的遗体解剖

北京军事医学科学院著名实验病理学专家刘雪桐研究员在谈到毛泽东遗体保存时说：毛泽东的遗体解剖是在粉碎“四人帮”以后。抓“四人帮”之前，我国政治生活中的封建迷信登峰造极，奉毛泽东为神，当然，对毛泽东的肌体什么也不准动，连“解剖”这一术语也避讳，只宜说给主席“手术”。毛泽东遗体的内脏取出后，自然不便便按科学的常规来处理，因为封建迷信思想绝不是仅仅把“四人帮”抓起来就能消除的。刘研究员说，毛泽东病逝于心血管疾病，其它内脏器官都是很好的。

毛泽东遗体保存的防腐措施与一般防腐措施差不多，也是采用血管内灌注和浸泡固定的办法。只不过是所用药品器材，要么是高纯度的，要么是最优质的。其中更多的是用来体现人民群众对毛泽东的深厚感情，从科学角度看，形而上学的内容也是有的。

刘研究员告诉记者，毛泽东遗体的保存系统，是非常复杂和精细的，它集当代有关科学技术为一体，可以说是一个现代化的特需工厂，是当今世界独一无二的。毛泽东遗体保护得很好，身长没有收缩，毛泽东逝世一周年时测量为一点七八米。要求毛泽东遗体千秋万代不变，不是唯物主义的观点，但根据现代科学技术来预测，保存遗体一二百年是没有什么问题的。至于后人如何评议保存毛泽东遗体，随着现代化建设的发展，会有人感兴趣的。

（摘自《文摘报》1989年8月8日）

邓小平七十年代的一次南巡

1976年下半年，当时毛泽东已逝世，四人帮面临倒台之际，社会上亦到处可见“批邓”的标语口号。这时邓小平来到了广州市，由许世友独自派了几十名剽悍的便衣负责保护。邓小平来到一个肉菜市场，他把帽沿压得低低的，把眉毛也给遮住了，所以没人认得出他。他来到一处国营的蔬菜摊前，只见摊档上的菜全是青黄色的，他便问这蔬菜部的职工说：“怎么卖这些黄叶菜？”这职工没想到是邓小平，便咬牙切齿地说：“还说黄叶菜？这样下去，树叶也无得食！”

邓小平一听，一言不发就走了。他在一个肉铺前站住，往柜台上一看，案板上只有三几斤老母猪肉，但后面却足足排了成百人，售货员小心翼翼地把小片小片猪肉按票卖给市民。邓小平问售货员：这么几斤猪肉，排了这百多人，每人能有多少？后面的岂非没得吃？

售货员一听，苦笑道：“你没看见连母猪也杀来卖了么！现在政府哪还管我们有没有的食！”

邓小平无言以对，正想走开，突然一阵风吹来，把他的帽子吹掉了，排队的市民一看，哈！这不是邓小平吗？于是“邓小平”，“快来看邓小平！”，“邓小平还在！”的声音吵了起来，市民纷纷涌了上来。

负责保护邓小平的便衣大吃一惊，连忙要邓小平迅速离场，但邓小平却笑着对便衣说：“我又没有干对不起他们的事，干嘛要溜走？”他索性停了下来。

群众把邓小平团团围住了，许多人都知道邓小平为国家为人民做了许多好事，便向他鼓起掌来，最后，更有人提议要他讲几句什么。邓小平想了想说：

"继续批邓，一直批到真理出来！"说完，他就大踏步地走了。

（摘自《经济展望报》92年12月1日）

"四五"英雄今安在

今年清明时节，《南风窗》特约记者从天安门广场出发，寻访当年参加"天安门事件"的"四五"勇士，现将记者发表的报道摘录如下。

童怀周大展雄才

1979年1月4日，首都西郊的京西宾馆门口，走来一位年近50的长者。他身穿蓝色布衣，怯生生地向卫兵请问："同志，这里是京西宾馆吗？"

"干什么？"卫兵颇为警惕。

"到京西宾馆开会。"

"开会？"这位京西宾馆的警卫战士可迷惑了。你知道京西宾馆是什么地方？来这里开会的，都有小轿车接送。哪有走着来开会的？

"有证件吗？"

长者赶紧掏出会议出席证。卫兵一见此证，赶忙双腿一并，一个敬礼："首长请！"

这位长者就是中共中央纪律检查委员会委员汪文风同志，童怀周的"头"，编选《天安门诗抄》时期的北京第二外语学院汉语教研室主任。粉碎"四人帮"以后，童怀周的16位成员中，有5人加入了中国共产党，有4人提升为正副处级干部，一人提升为正局级干部，一人进入中央领导机构。

漏网的"头号案犯"

"欲悲闻鬼叫，我哭豺狼笑。洒泪祭雄杰，扬眉剑出鞘。"

在凄风苦雨的1976年清明节，这首五绝短诗胜过万言鸿文，宣告中国人民将与祸国殃民的"四人帮"展开总决战。这篇战斗的檄文在一夜之间传遍全国，成为老少皆知的名句。

四五运动遭到镇压以后，"四人帮"把这首诗作为"天安门广场反革命暴乱"的证据，列为"001号反革命案件"严加追查。

但是，"四人帮"直到垮台之日，也没有抓到这首诗的作者。

在这次采访中，我多方寻问，得悉这首诗的作者姓王名立山，当时年仅24岁，文化程度仅初中一年级，却已有了在黑龙江生产建设兵团6年的经历。

在"四人帮"全力追捕"头号案犯"时，王立山悄然离京赴晋，到太原铁三局建筑处机械厂报到，工作岗位是修理工。

听人说，王立山已于前些日子调回北京，在珠市口的五家饭店当管工，专修水暖管道。我赶往那家饭店询问，被告以"查无此人"。

"小平头"，你在哪里

在姚文元主持炮制的那篇诬陷天安门事件的报道中，有那么一句恶毒的语句："几个理着平头的家伙，拿着半导体话筒，轮着用嘶哑的声音煽动。"

知情人告诉我，"小平头"在北京。

"在哪个单位？"

"他没有单位。"

"没有单位？"我又一次大惑不解，"这位反'四人帮'的英雄难道到今天还是无业游民？"

"不，他现在有一份工作，不过是临时工。"

又经过一番周折，我终于找到了"小平头"。说实话，刚一见面，令我大失所望。这位当年号令几万群众而为姚文元钦点的人物，穿一身不怎么合身的工作服，头发长短参差，大概有些日子未进理发馆了。个子中等，略嫌瘦小，丝毫没有号令万众的威严气派和领袖风度。

谈起过去，他说，我这个人，最不爱赶热闹，也不大关心政治。文革开始时，我初中毕业，没有写过一张大字报，也没参加过大串连。"四五"那天，我在插队8年之后，刚刚回到北京，去天安门广场看看，就这么碰上了，还坐了牢。

说到近况，他表示没什么可说的。

作为记者，我可以告诉读者的只有两点：一、"小平头"在北京；二、他确实是个临时工。

一个疑问

"四五"运动5周年之际，人民日报的3位记者集体采写、发表的一篇通讯中，谈到了'四五'战士当时处境的艰难，不少人对'四五'战士抱有偏见。

采访开始以后，我感到这种"偏见"确实存在。

因为我与"四五"战士从来没有接触过。这次采访一开始，难免要请新闻界同行提供一点线索。得到的回答几乎都是："我与他们没有联系"，"不知道他们的近况，""你不必来找我，我什么也不知道。"找一些"四五"战士曾经工作过的单位询问，回答也大多是："早就远走高飞了"，"我不知道有这个人"。

找到一些"四五"战士采访，有几位也常常"环顾左右而言他"。有的干脆不见，不谈。有的谈了，但是要求千万别报道。有几位"四五"战士当面对我说："不要把我们当成持不同政见者"，"不要把我们视作

不安定因素”。他们沉重的语调，至今仍在我眼前浮现。

（摘自《南风窗》第4期）

数学家的婚事

报告文学《歌德巴赫猜想》发表后，引起了上百名姑娘纷纷给数学家陈景润写信，还寄来许多照片，表示关心他的生活、支持他的事业、愿做他攀登科学高峰的终身伴侣。

当时陈景润已有一个心爱的女友叫由昆。他工作很忙，没有时间和精力给这些情真意切的求爱者回信，对这些热情洋溢的求爱信该怎么处理呢？他很费思索。

有一天，陈景润拿着一大摞姑娘们给他的信和照片，要全部烧掉。由昆见了，连忙走过来说：“给我，我帮你去烧。”

“不行！这些信谁也不能看，我要自己去烧。”陈景润严肃地说。

由昆怪嗔说：“你难道连我都不相信？”

陈景润解释说：“这些姑娘还要恋爱、结婚的，不能让人知道他们给我写过信。我要给她们保守机密。”

由昆走开了。他把信和照片点燃，直到全部化成灰烬才离开。

由昆由武汉赶到北京已经一个多月了，陈景润忽然告诉由昆说：“今天我们结婚吧！”

由昆感到很吃惊：“什么也没准备怎么结婚？”

“这好办，咱们上午去领结婚证，下午买结婚用品，晚上举行婚礼。我只有一天时间，不能耽误了我的工作。”陈景润说着，拉起由昆就向外走。

这一天（1980年8月25日）上午，陈景润和由昆双双去领了结婚证。回来的路上顺便买了几件旧家具和一对旧沙发，还买了十几斤糖果，在14平方米的旧屋中简单布置了一个新房，便草草地结婚了。

他规定，晚上的婚礼在新房举行，不举行仪式，不收任何婚礼。连华罗庚亲自送来的一只红色保温杯，也遭到他的拒绝。后来华罗庚为此发了脾气，陈景润才勉强收下。这算一次唯一的破例吧！

有人问陈景润：“你们结婚为什么这么节省？”

陈景润说：“若不是为了接待外宾，连那一对旧沙发我也不会买的。”

（摘自《名人传记》89年11期）

共和国档案

一、中共中央关于王洪文、张春桥、江青、姚文元反党集团事件的通知(节录)

(一九七六年十月十八日)

现将王洪文、张春桥、江青、姚文元反党集团事件通知你们。

一、王洪文、张春桥、江青、姚文元进行反党篡权的阴谋活动,罪行极为严重。

他们不听毛主席的话,肆意篡改马克思主义、列宁主义、毛泽东思想,在国内国际一系列问题上反对毛主席的无产阶级革命路线,打着马克思主义的旗号,搞修正主义。

他们结成"四人帮",进行分裂党、篡党夺权的宗派活动。一九七四年十月,"四人帮"背着中央政治局,私自派王洪文去见毛主席,告周恩来总理的状,妄图利用十届二中全会和四届人大组织他们的"内阁",遭到毛主席的痛斥。一九七六年二月三日,在中央发出一号文件的同一天,张春桥亲笔写了一个《一九七六年二月三日有感》,疯狂反对伟大领袖毛主席亲自提议华国锋同志为国务院代总理。他们对毛主席亲自提议任命华国锋同志为中共中央第一副主席、国务院总理极端不满,妄图取而代之。

他们大搞阴谋诡计,私立秘密联络点,私整中央负责同志的黑"材料",到处插手,煽风点火,企图打倒一大批中央和地方的党政军负责同志,篡夺党和国家的领导权。

他们利用手中控制的舆论工具,歪曲事实,颠倒是非,制造谣言,欺骗群众。在宣传报导中,突出地宣扬他们自己,为他们篡党夺权大造舆论。

他们崇洋媚外,里通外国,大搞投降主义和卖国主义,在同某外国作家进行的几十小时的谈话中,出卖党和国家的重要机密。

他们动不动就训人,给人戴大帽子,捏造罪名,陷害同志,顺我者昌,逆我者亡。他们破坏毛主席的战略部署,另搞一套,在党内自成体系,为所欲为,称王称霸,把自己凌驾于毛主席、党中央之上。

在伟大领袖和导师毛主席病重期间和逝世以后,王、张、江、姚以为时机已到,无所顾忌,更加猖狂地向党进攻,迫不及待地妄图篡夺党和国家的最高领导权。"四人帮"加紧秘密串连,阴谋策划。他们四出游说,标榜自己是"正确路线的代表",自封为"无产阶级钢铁公司",提出蛊惑人心的口号,公然煽动反对党中央。他们有计划有预谋地伪造了一个"按既定方针办"的所谓毛主席的临终嘱咐,在九月十六日的两报一刊社论中发表,并连篇累牍地加以宣扬。十月二日,华国锋同志在一个文件上的批示中指出,毛主席一九七六年四月三十日亲笔写的指示是"照过去方针办","按既定方针办"六个字错了三个,戳穿了他们的伪造。十月四日,他们在光明日报头版头条发表用"梁效"名义写的《永远按毛主席的既定方针办》的反党文章,肆意攻击党中央。文章说:"篡改毛主席的既定方针,就是背叛马克思主义,背叛社会主义,背叛无产阶级专政下继续革命的伟大学说。""任何修正主义头子胆敢华篡改毛主席的既定方针,是绝然没有好下场的。"这就清楚地表明,他们加快了步伐,要推翻有以国锋同志为首的党中央,篡夺党和国家的最高领导权,颠覆无产阶级专政,复辟资本主义。

为了粉碎这个将给中国人民带来严重灾难的反革命复辟阴谋,中央不得不采取断然措施。十月六日,中央决定,对王洪文、张春桥、江青、姚文元实行隔离审查。

二、伟大领袖和导师毛主席对王洪文、张春桥、江青、姚文元进行了多次严肃的批评和耐心的教育,但是,他们就是不肯改悔。

……

对待毛主席、党中央的批评教育,王洪文、张春桥、江青、姚文元采取阳奉阴违的反革命两面派态度。当着毛主席的面,他们表示"按照主席的指示办",背着毛主席,他们仍然抱成一团,继续搞他们的"四人帮"。他们不仅不作自我批评,毫无悔过之意,反而变本加厉,在错误的道路上越走越远,终于背叛马克思

主义、列宁主义、毛泽东思想，堕落成为阴谋家、野心家的反党集团。王洪文、张春桥、江青、姚文元就是党内资产阶级的典型代表，是不肯改悔的正在走的走资派。他们中一些人的历史，也是极为可疑的。

有关王、张、江、姚反党集团的罪行材料，中央将陆续印发。

三、我们党同王、张、江、姚反党集团的斗争，是无产阶级同资产阶级、社会主义同资本主义、马克思主义同修正主义之间的你死我活的斗争。一九七五年五月三日，毛主席就指出：他们的问题，"上半年解决不了，下半年解决；今年解决不了，明年解决；明年解决不了，后年解决。"以华国锋同志为首的党中央，继承毛主席的遗志，代表全党全军和全国各族人民的根本利益和共同愿望，采取果断措施，解决了这个重大问题，消除了党内一大祸害。这是毛主席关于无产阶级专政下继续革命的伟大理论的一次伟大实践，是无产阶级文化大革命的伟大胜利，是毛泽东思想的伟大胜利。这对于我党今后坚持毛主席制定的党在社会主义整个历史阶段的基本路线和政策，对于反修防修，巩固我国的无产阶级专政，防止资本主义复辟，建设社会主义，都具有伟大的现实意义和深远的历史意义。粉碎王、张、江、姚反党集团篡党夺权的阴谋，证明我们党不愧为毛主席亲自缔造、锻炼和培育的党，不愧为政治上成熟的马克思列宁主义政党，不愧为伟大的、光荣的、正确的党。王、张、江、姚反党集团人心丧尽，极为孤立，极为虚弱。他们妄图分裂我们党，只不过是痴心妄想。

……

四、在揭发和批判王、张、江、姚反党集团的斗争中，要注意政策。要坚定地相信群众的大多数。要切实执行毛主席的方针，"惩前毖后，治病救人"，"要扩大教育面，缩小打击面"，团结一切可能团结的人。对犯错误的人，要区别对待。他们中的大多数人，是受了"四人帮"的影响，说了错话，做了错事；只有极少数人是跟着"四人帮"干坏事，陷得很深的。要允许犯错误的同志改正错误，改了就好。不要揪住不放，不要纠缠历史的旧账，不要一棍子打死。中央热烈希望，跟随王、张、江、姚反党集团犯了错误、包括犯了严重错误的同志，尽快觉悟过来，同王、张、江、姚反党集团划清界限，揭发他们的罪行，转变自己的立场，回到毛主席的无产阶级革命路线上来。

在斗争中，要巩固和发展无产阶级文化大革命的胜利成果。要坚持老、中、青三结合的原则，保护符合毛主席关于接班人五项条件的新生力量和社会主义的新生事物。要继续批邓、反击右倾翻案风。要注意正确对待文化大革命，正确对待群众，正确对待自己。对那些态度不端正的同志，要进行教育。

（节自《"文化大革命"研究资料集》下卷）

二、中共中央关于《王洪文、张春桥、江青、姚文元反党集团罪证》的通知

材料之一

"现将《王洪文、张春桥、江青、姚文元反党集团罪证（材料之一）》发给你们。请你们立即向全党全军和全国人民传达，并组织阅读和讨论，务必做到家喻户晓，人人明白。

"王洪文、张春桥、江青、姚文元反党集团的罪证材料，以大量的事实和确凿的证据，证明'四人帮'披着马克思主义外衣，搞修正主义，搞分裂，搞阴谋诡计，千方百计地反党乱军，篡夺党和国家的最高领导权；证明他们背叛 马克思主义、列宁主义、毛泽东思想，背叛党的九大、十大路线，推行一条反革命的修正主义路线，妄图在国内篡（改）我党的无产阶级性质，颠覆无产阶级专政，复辟资本主义，在国际抛弃无产阶级国际主义，投降帝国主义；证明他们是名副其实的党内资产阶级的典型代表，是不肯改悔的正在走的走资派，是混入党内的资产阶级阴谋家，野心家。"

（摘自《中共中央文件》中发〔1976〕24号）

材料之二

"《王洪文、张春桥、江青、姚文元反党集团罪证（材料之二）》揭发的大量事实，是惊心动魄的。它告诉人们，蒋介石国民党的典型代表、地主资产阶级的典型代表是怎样通过各种复杂的渠道，千方百计地打入中国共产党，他们又是怎样采取阴险狡诈、凶狠毒辣的手段掩盖自己反革命的真面目，钻进了党的领导核心。它还告诉人们，"四人帮"披着马克思主义的外衣，搞修正主义，搞分裂，搞阴谋诡计，妄图篡夺党和国家的最高领导权，扭转中国历史前进的方向，不是偶然的，是有着极为深刻的阶级根源和历史根源的。……"

（摘自《中共中央文件》中发〔1977〕10号）

材料之三

"《材料之三》的主题是，集中揭露'四人帮'反对毛主席的无产阶级革命路线，推行反革命的修正主

义路线的极右实质和罪恶活动。这个材料共分两部分。第一部分，集中揭露'四人帮'炮制'老干部是民主派、民主派就是走资派'的反革命政治纲领，蓄意颠倒敌我关系，篡改毛主席制定的党在社会主义历史阶段的基本路线。第二部分，选择党的十大前后的若干重要政治事件，揭露'四人帮'疯狂反对毛主席的革命路线，造谣攻击毛主席为首的党中央，长期以来，'四人帮'利用他们控制的舆论工具和其他渠道，肆意歪曲和篡改马克思主义、列宁主义、毛泽东思想，散布大量的反动思想和反革命谣言，在思想上理论上造成极大的混乱。《材料之三》汇集的'四人帮'的反革命谬论，是学习党的十一大路线，批判'四人帮'反革命的修正主义路线的极好的反面教材。"

（摘自《中共中央文件》中发〔1977〕37号）

三、关于办好各级党校的决定

《关于办好各级党校的决定》，在1977年10月5日由中共中央发出。10月10日，《人民日报》全文发表。《决定》指出，我们的党是伟大、光荣、正确的党，是全中国人民的领导核心。半个多世纪以来，毛主席把马克思列宁主义的普遍真理和革命的具体实践相结合，继承和发展了马克思列宁主义，领导我党我军我国各族人民取得了新民主主义革命的彻底胜利，取得了社会主义革命和社会主义建设的伟大胜利。为了深入批判"四人帮"，努力澄清被"四人帮"颠倒了的路线是非、思想是非、理论是非，恢复我们党的优良传统和优良作风，彻底清除"四人帮"在党的建设方面的危害，我们要学习马列主义、毛泽东思想，要切实办好党校。由于林彪和"四人帮"反党集团的干扰破坏，各级党校有的被取消了，有的停办了，这是我们党的一个损失。"四人帮"被粉碎后，各级党校，有的地方已经恢复，有的地方正在恢复。中央认为，各省、市、自治区一级的党校，都应从速恢复，切实加强领导，纠正目前有些地方党的委员会不管党校的现象。地、市、州、盟一级的党校，也应力争早日恢复或者进行整顿。至于县、市、镇一级的党校，有条件的也可以办。各级党校最重要的课程，就是要有计划地阅读马列著作和毛主席著作，完整地、准确地领会和掌握毛泽东思想的科学体系。这就要求各级党校根据当时的工作实际和思想实际，根据学员的程度、学期长短和教学力量等情况，有计划地安排学习内容。学习方法，应坚持阅读原著为主，提倡理论密切联系实际的学风。为了搞好党的理论工作，中央认为，各级党委要下决心，经过较长时间的努力，造就一支马克思主义的又红又专的理论队伍，不断提高教学和辅导质量。《决定》还指出，各级党校都必须以整风精神搞好党的建设课程的学习，也要学习党史，总结党的历史经验，做到每期学员结业重新走上工作岗位时，在党性和作风方面，都有一个明显的进步和提高。这一条，应该作为衡量党校办得好与不好的一个主要标志。根据《决定》精神，全国各级党校相继恢复。在此基础上，1983年5月，中共中央作出《关于实现党校教育正规化的决定》，党校教育得到进一步发展。

四、《关于当前农村经济政策几个问题的规定》

《关于当前农村经济政策几个问题的规定》由中共安徽省委1977年11月召开地、市、县委书记和省直有关部门负责人参加的农村会议讨论通过。规定的主要内容有：(1)搞好人民公社的经营管理工作。强调要向农民群众不断地灌输社会主义思想，搞好人民公社的经营管理，巩固和发展集体经济，整顿和加强劳动管理。要保证农业生产第一线有足够的劳动力，做到人心向农，劳动归田。外流人员要动员限期归队，手工业单干的要组织起来。对一切有劳动能力的人，应该民主评定每人每年必须完成的基本劳动日，定期检查评比。根据不同的农活，生产队可以组织临时的或固定的作业组，定任务、定质量、定时间、定工分。只需个别人去做的农活，也可以责任到人。生产队要实行定额管理，搞好评工记分，按照"各尽所能、按劳分配"的社会主义原则，根据社员劳动的质量和数量，付给合理的报酬。要切实加强生产管理，尊重生产队的自主权，防止瞎指挥。生产队按照国家关于粮食和各项经济作物种植面积和产量指标的要求，有权因地制宜、因时制宜地安排作物茬口，决定增产措施。要整顿和加强财务管理。公社、大队、生产队和社队企业都要贯彻执行勤俭办社、民主办社的方针，依靠贫下中农，搞好民主理财。(2)积极地有计划地发展社会主义大农业。大搞农田基本建设，努力改变生产条件。积极创造条件，加速实现农业机械化。社队企业要坚持因地制宜、就地取材和"四个服务"的办法，已办起来的，要继续办好；没有条件的，要创造条件积极兴办，所需要的劳动力，在不影响农业生产的

前提下与生产队协商解决；所需要的资金，主要靠发展多种经营逐步积累，不准采取平调的办法。社队企业人员，坚持亦工亦农的制度，平时做工，大忙务农。(3)减轻生产队和社员的负担。要严格控制调用生产队的劳动力。农村办学校要统一规划，一个村庄几个生产队就不一定要求队队办；几个村庄靠得很近，就不要硬性要求村村办。社队组织的文艺宣传队、体育队等，应当在业余时间进行活动。民兵要坚持劳武结合，集中训练要在农事间隙进行，享受固定补贴的人要严格控制。任何单位不得无偿调用生产队的劳力、财物、土地或发动社员投资捐献，不得挪用生产队在信用社的存款。(4)分配要兑现。要认真贯彻"以粮为纲，全面发展"的方针。发展生产，增加收入，是搞好分配的基础；在狠抓粮食生产的同时，要因地制宜，合理安排好农、林、牧、副、渔的生产，认真处理好粮、棉、油、麻、丝、茶、糖、烟、果、药、杂的关系，大力开展多种经营，向国家多作贡献，满足人民生活的需要，并增加集体收入，尽快改变分配不能兑现、无现金分配和"吃粮靠集体，花钱靠自己"的状况。要认真抓好超支还款，积累和分配比例要适当。(5)粮食的收购分配要兼顾国家、集体和个人利益。粮食要"及时收购，及时安排"，在"绝对不可以购过头粮"的原则下，力争多购一些。口粮分配实行"基本口粮和按劳分配加照顾"的办法，基本口粮部分应当按人分等定量，但分等不宜过多。(6)允许和鼓励社员经营正当的家庭副业。在保证人民公社集体经济的发展和占绝对优势的前提下，社员可以经营少量的自留地和家庭副业。分配给社员的自留地，应继续执行《六十条》规定，超过规定的自留地应收归集体。允许和鼓励社员利用业余时间，经营正当的家庭副业。社员可以饲养适当的猪、羊、兔、鸡、鸭、鹅等畜禽，但要加强管理，防止糟踏集体庄稼。社员自留地和家庭副业的产品，在完成国家派购任务以后，除了国家有特殊限制的以外，可以拿到集市上出售。

五、完整地准确地理解毛泽东思想

马克思列宁主义、毛泽东思想，是我们党的指导思想。毛泽东思想继承和发展了马克思列宁主义。林彪否定毛泽东思想，说"老三篇"就代表了毛泽东思想。林彪还把毛泽东思想同马克思列宁主义割裂开来。这是对毛泽东思想的严重歪曲，极不利于我们的党和社会主义事业，极不利于国际共产主义运动。

我在今年四月十日致华国锋同志、叶剑英同志、党中央的信中，曾经提到，要用准确的完整的毛泽东思想来指导我们全党、全军和全国人民，把我们党的事业、社会主义的事业和国际共产主义运动的事业推向前进。我说要用准确的完整的毛泽东思想作指导的意思是，要对毛泽东思想有一个完整的准确的认识，要善于学习、掌握和运用毛泽东思想的体系来指导我们各项工作。只有这样，才不至于割裂、歪曲毛泽东思想，损害毛泽东思想。我们可以看到，毛泽东同志在这一个时间，这一个条件，对某一个问题所讲的话是正确的，在另外一个时间，另外一个条件，对同样的问题讲的话也是正确的；但是在不同的时间、条件对同样的问题讲的话，有时分寸不同，着重点不同，甚至一些提法也不同。所以我们不能够只从个别词句来理解毛泽东思想，而必须从毛泽东思想的整个体系去获得正确的理解。"四人帮"，特别是所谓理论家张春桥，歪曲、篡改毛泽东思想。他们引用毛泽东同志的某些片言只语来骗人、吓唬人。我们要真正地领会毛泽东思想，就一个领域、一个方面的问题来说，也要准确地完整地理解毛泽东思想。比如说，关于知识分子问题，这是一个领域的问题。毛泽东同志历来重视知识分子的作用，同时也非常注意知识分子要好好地改造世界观。这是从爱护出发，是为了更好地调动他们的积极性，发挥他们的作用，使他们能够好好地为社会主义事业服务。"四人帮"把知识分子一概称为"臭老九"，并且还说这是毛主席说的。应该承认，毛泽东同志曾经把他们看作是资产阶级的一部分。这样的话我们现在不能继续讲。但是从整个革命和建设过程来看，毛泽东同志是重视知识分子的作用的。他在一九七五年，还针对"四人帮"的污蔑，提出"老九不能走"。我们要准确地完整地理解毛泽东同志关于知识分子问题的思想和政策。又比如说，关于领袖和群众的关系问题，毛泽东思想历来认为推动历史前进的力量是人民。作为伟大的马克思主义者，毛泽东同志多次反对对他本人的一些不适当不科学的评价，经常教育我们正确理解人民与领导人或领袖的关系。毛泽东思想不是在个别的方面，而是在许多领域发展了马克思列宁主义。毛泽东思想是个体系，是发展了的马克思主义。所以我建议，除了做好毛泽东著作的整理出版工作之外，做理论工作的同志，要花相当多的功夫，从各个领域阐明毛泽东思想的体系。要用毛泽东思想的体系来教育我们的党，来引导我们前进。

我想趁今天这个机会，简单地谈一谈毛泽东思

想里面的党的学说问题。在这一方面，马克思、恩格斯讲得不多，列宁有个完整的建党的学说。正是因为列宁建立了那么一个好的党，才能取得十月革命的胜利，建立了第一个社会主义国家。把列宁的建党学说发展得最完备的是毛泽东同志。在井冈山时期，即红军创建时期，毛泽东同志的建党思想就很明确。大家看看红军第四军第九次党代表大会的决议就可以了解。他的完整的建党学说，是经过实践在延安整风时期建立起来的。毛泽东同志对于建立一个什么样的党，党的指导思想是什么，党的作风是什么，都有完整的一套。正是因为毛泽东同志在延安整风中建立了完整的建党学说，并且用这个学说来教育我们全党、全军和人民，使我们建立了这么一个好的党，所以才取得抗日战争、解放战争的彻底胜利。建国以后，党内生气勃勃，生动活泼。毛泽东同志的建党学说以后又有新的发展。一九五七年，毛泽东同志概括地讲了一个目标："我们的目标，是想造成一个又有集中又有民主，又有纪律又有自由，又有统一意志、又有个人心情舒畅、生动活泼，那样一种政治局面，以利于社会主义革命和社会主义建设，较易于克服困难，较快地建设我国的现代工业和现代农业，党和国家较为巩固，较为能够经受风险。"当然，毛泽东同志这里讲的政治局面不只是讲党，而且是讲整个国家，整个军队，整个人民，就是说全党、全军、全国人民都要有那样一种政治局面。

我们回想一下，正是根据毛泽东同志的建党学说，才建立了这样一个好的党。从延安整风以后，无论前方后方的人，真是生气勃勃，生动活泼，心情舒畅，团结一致。毛泽东同志建立的这个党，既能够充分发扬民主，充分发挥下面遵守纪律的自觉性，又能够在这样的基础上建立高度的集中。毛主席、党中央的命令、号召，谁不听哪！谁不是自觉地听哪！没有这样的党的风气，我们能够战胜比我们强得多的敌人吗？我们能够在建国以后，取得一个又一个的胜利吗？

"四人帮"反对毛泽东同志的建党学说，给党的建设、党的作风带来了很大的损害。详细情形我就不讲了。怎样才能达到毛泽东同志提出的那样一种政治局面呢？就是要好好学习毛泽东同志在党的建设这个领域里的思想。这里面内容很多。比如高度民主与高度集中相结合。比如正确区分和处理两类不同性质的矛盾。比如"团结——批评——团结"的公式。比如惩前毖后、治病救人的方法。比如充分发扬民主，团结百分之九十五以上的干部和群众。比如群众路线，信任群众。比如，在延安中央党校，毛泽东同志亲笔题的四个大字，叫"实事求是"。我看大庆讲"三老"，做老实人，说老实话，干老实事，就是实事求是。我认为，毛泽东同志倡导的作风，群众路线和实事求是这两条是最根本的东西。当然民主与集中的关系，自由和纪律的关系，都是很重要的。对我们党的现状来说，我个人觉得，群众路线和实事求是特别重要。毛泽东同志是彻底的唯物主义者，他充分信任群众，历来反对不信任群众、不依靠群众。对群众的议论，毛泽东同志是非常注意的。同志们总记得，在延安的时候，生产运动是怎么搞起来的。为什么提倡生产运动呢？原因之一就是当时征粮征多了，群众有怨言。我们好多共产党员听了心里非常不舒服。毛泽东同志看法不同，他说，讲得有道理，群众的呼声嘛！毛泽东同志就是伟大，就是同我们不同，他善于从群众这样的议论当中，发现问题，提出解决问题的方针和政策。毛泽东同志一向非常注意群众的议论，群众的思想，群众的问题。

我为什么说实事求是在目前重要呢？要搞好我们的党风、军风、民风，关键是要搞好党风。现在，"四人帮"确实把我们的风气搞坏了。"四人帮"的破坏实际上是十年，或者说是十年以上，开始是同林彪结合在一起。他们弄得我们党内同志不敢讲话，尤其不敢讲老实话，弄虚作假。甚至于我们有些老同志也沾染了这些坏习气，这是不应该原谅的啊！我们只要充分信任群众，实事求是，发扬民主，把毛泽东同志的建党学说和党的一整套作风恢复起来，发扬起来，那末，毛泽东同志所说的那样一种政治局面，就一定会达到。有了那样一种政治局面，我们什么风险也能够经受得住。我们要创造这样一种政治局面，在党中央领导下，全党、全军和全国人民团结起来，既有统一意志，又有个人心情舒畅，生动活泼，什么问题都可以摆到桌面上来，对领导人有意见，也可以批评。

整党整风，这是很必要的。我们这些老同志也得整一整风，当然不是人人过关喽。我们现在不搞那个方法，自觉地整一整风也需要吧！给青年党员、干部做个榜样嘛，传帮带嘛，把毛泽东同志建立的党的学说，党的作风，传帮带，带好嘛！那样，我们遇到什么困难、什么风险都不怕，我们的社会主义革命和社会主义建设事业，一定能够得到充分的发展。

现在我们全党、全军和全国人民的觉悟水平，对是非的识别能力，大大地提高了。人们动脑筋，想问题，关心国家，关心党。"四人帮"在那里危害党的时候，绝大多数人，可以说百分之九十九的干部、党员和人民，都是十分担心，忧心忡忡。我们有这样好的

干部，这样好的党员，这样好的人民，他们觉悟程度很高，对党的事业无限信任，这是我们战胜一切困难，在各方面取得伟大胜利的最可靠的保障，是非常可贵的。所以我和同志们一样，相信在党中央的领导下，一定能够把全党、全军和全国各族人民团结起来，高举毛泽东思想的伟大旗帜，调动一切积极因素，力争在本世纪内实现四个现代化，使我们的社会主义国家兴旺起来，使我们党的事业兴旺起来，使我国的无产阶级专政更加巩固，使我们能够为国际共产主义运动，为全人类，作出更大的贡献。

（摘自《邓小平文选》
（一九七五——一九八二年）

六、1977年国民经济的恢复和发展

1977年国民经济得到了较快的恢复，扭转了长期以来停滞不前甚至下降的局面。农业生产虽然受严重自然灾害的影响没有完成原订计划，但是，由于广大农民的努力，大大减少了自然灾害造成的损失。粮食产量达到5655亿斤，比上年减产71亿斤；棉花4098万担，比上年减产13万担。工业生产逐步回升，某些方面还有一定的发展。本年1月，一个大型的、现代化的综合性石油化工基地——山东胜利石油化工总厂建成投产。这一年，全国工业总产值3728亿元，比上年增长10.9%。国民收入2644亿元，比上年增长7.8%。财政收入有较大幅度增长，收支相抵，略有结余，扭转了过去连续三年收入完不成计划、支大于收的状况。

（摘自《新中国编年史》）

七、体育档案

1976年我国破世界纪录统计

	世界纪录						世界青年纪录					
	项数		人(队)数		次数		项数		人(队)数		次数	
	计	其中：女	计	其中：女	计	其中：女	计	其中：女	计	其中：女	计	其中：女
合　计	3	3	3	3	3	3	1		1	1	2	
射　箭	3	3	3	3	3	3						
举　重							1		1		2	

1976年破全国纪录统计

	全国纪录						青少年全国纪录					
	项　数		人(队)数		次　数		项　数		人(队)数		次　数	
	计	其中：女	计	其中：女	计	其中：女	计	其中：女	计	其中：女	计	其中：女
合　计	76	36	69	25	118	48	50	17	28	10	82	22
田　径	14	7	17	8	20	11	5	1	5	1	5	3
游　泳	22	11	19	8	47	13	19	11	13	8	44	12
举　重	8		5		11		19		13		46	
速度滑冰	12	6	4	2	18	12	7	5	3	1	9	7
射　箭	15	11	8	3	17	11						
射　击	5	1	16	4	5	1						

注：田径、游泳、举重、速度滑冰人数应为人次（少年兼成年纪录）

1976年各级体委举办运动竞赛会次数

	合　计	国家体委办	省、市、自治区体委办	地、市、盟体委办	县、区体委办
总计	20812	44	386	2273	18109
综合性运动会	1902	38	103	232	1529
职工运动会	4641		54	445	4142
农民运动会	2512		39	131	2342
学生运动会	10841	6	176	1329	9330
其他行业运动会	916		14	136	766

1976年各级体委训练体育干部人数

	合计	体委干部	教练员	裁判员	学校体育教师	基层体育干部	
总计	663198	4906	50983	98383	116110	392816	
厂矿企业	103083	1489	8653	22746	1301	68894	
农村人民公社	183064	1137	10369	12611	6634	152313	
大专院校	5254	34	132	1204	737	3147	
中学、中专	138293	654	11066	29959	39759	56855	
小学	187499	630	14098	19631	65475	87665	
机关	20293	636	2606	6696	873	9482	
商业	12909	110	1442	3532	55	7770	
其他	12803	216	2617	2004	1276	6690	

1977年我国破世界纪录统计

	世界纪录				世界青年纪录				
	项数		人数	次数	项数		人数		次数
	计	其中：女	计	其中：女	计	其中：女	计	计	计
合　计	3	3	7	7	7	7	3	2	5
举　重									
射　击	2	2	6	6	6	6	3	2	5
射　箭	1	1	1	1	1	1	1		

1977年破全国纪录统计

	全国纪录						青少年(甲组)全国纪录					
	项数	人数	次数	项数	人数	次数						
	计	其中：女	计	其中：女	计	其中：女	计	其中：女	计	其中：女	计	其中：女
合计	77	27	107	40	161	57	41	12	41	15	65	19
田　径	16	7	26	13	35	19	12	5	12	7	16	8
游　泳	15	7	15	7	33	12	3	7	9	8	13	11
举　重	14		14			36		17		12		20
速度滑冰	10	4	12	7	25	15	4		8		16	
赛车场	3	3	6	6	3	3						
自行车												
射　箭	7	4	6	1	10	4						
射　击	12	2	28	6	19	4						

1977年各级体委举办运动竞赛会次数

	合计	国家体委	省市自治区体委	地盟市体委	县区体委
总计	22380	47	467	3270	13596
综合性运动会	2043	38	89	328	1588
职工运动会	5388	1	97	659	4631
农民运动会	1779		14	180	1585
学生运动会	12157	8	222	2000	9927
其他行业运动会	1013		45	103	865

注：田径、游泳、举重、速度滑冰人数应为人次（青少年兼成年纪录）

共和国历程

1978年

导　言

岁月进入了1978年，这是光辉的一年，是划时代的一年，尽管当时在中央华国锋的“左”倾错误仍然存在，但在以邓小平为首的老一辈无产阶级革命家的领导下，开展了关于真理标准的讨论，进一步批评了“两个凡是”的错误方针，并局部地展开了一系列拨乱反正的工作，为酝酿和准备党的十一届三中全会的召开，作了许多工作。12月召开的十一届三中全会，恢复了党的马克思主义的思想路线、政治路线和组织路线，结束了两年徘徊的局面，将党的工作重点转移到社会主义现代化建设上来。

共和国日历

政治

1月1日～2日　华国锋到唐山看望英雄人民。

1月1日　两报一刊发表元旦社论《光明的中国》。

1月4日　廖承志批判“四人帮”所谓“海外关系”问题的反动谬论。

1月11日　《人民日报》发表通讯《社会主义实干家李锁寿》。

2月7日　华国锋、叶剑英、邓小平、李先念、汪东兴等党和国家领导人同首都军民一起欢度新春佳节。

2月11日　《人民日报》发表黎烈《“白专”帽子决不能乱扣》。

2月16日～18日　四届政协八次会议在京举行。

2月18日～23日　中共十一届二中全会举行，全会通过《1976年—1985年发展国民经济十年规化纲要(草案)》以及五届人大常委会组成人员、最高人民法院院长、最高人民检察院检察长、五届政协常委会人员的候选人名单。

2月24日～3月8日　五届政协一次会议在京举行，通过《中国人民政治协商会议章程》和决议，选举邓小平为五届政协主席，乌兰夫、韦国清、彭冲、赵紫阳、郭沫若、宋任穷、沈雁冰、许德珩、欧阳钦、史良、朱蕴山、康克清、季方、王首道、杨静仁、张冲、帕巴拉·格列朗杰、周建人、庄希泉、胡子昂、荣毅仁、童第周为副主席。

2月26日～3月5日　五届人大一次会议在北京举行。会议确定中国新的发展时期的总任务是：动员全国各族人民团结起来，为建设社会主义现代化强国而奋斗。通过中华人民共和国宪法和新的中华人民共和国国歌。通过华国锋所作《1976年到1985年发展国民经济十年规划纲要(草案)》这个草案，受“左”倾错误的影响，致使有些指标订得过高，基本建设规模安排过大，许多项目没有经过综合平衡就轻率决定，提出要建设120个大项目，其中有十大钢铁基地、九大有色金属基地、十大油气田等。会议选举叶剑英为委员长，宋庆龄、聂荣臻、刘伯承、乌兰夫、吴德、韦国清、陈云、郭沫若、谭震林、李井泉、张鼎丞、蔡畅、邓颖超、赛福鼎、廖承志、姬鹏飞、阿沛·阿旺晋美、周建人、许德珩、胡厥文为副委员长。决定华

国锋为总理，邓小平、李先念、徐向前、纪登奎、余秋里、陈锡联、王震、谷牧、康世恩、陈慕华为副总理。

2月27日 《人民日报》发表严实之《坚持按劳分配的社会主义原则》。

3月 中共中央批准中央统战部关于建议为全国统战、民族、宗教工作部门摘掉"执行投降主义、修正主义路线"帽子的请示报告。

3月4日 《人民日报》转载《解放军报》评论员文章《在新的长征中继续发扬雷锋精神》。

3月6日 两报一刊发表社论《愚公移山，改造中国》。

3月7日 五届人大常委会举行第一次会议，讨论批准了国务院提出的《关于兵役制问题的决定》，决定实行义务兵志愿兵相结合的兵役制度，并对现行义务兵的服役年限作了适当延长。

3月12日 上海市为万名干部和群众彻底平反。

3月15日 《人民日报》发表叶剑英《发展我国无产阶级的先进军事科学》。

同日 我国一次新的核试验成功。

3月21日 《人民日报》发表中共北京大学委员会《论梁效》。

4月1日 在中共贵州四届一中全会上，马力当选为省委第一书记。

4月2日 《人民日报》发表顾铁风等《〈顶风记〉是个反革命政治骗局》。

4月5日 中共中央批准中央统战部和公安部关于全部摘掉右派分子帽子的请示报告。决定全部摘掉右派分子帽子。

4月6日 国务院、中央军委责成辽宁省和沈阳部队处理旅大市大搞楼堂馆所事件。旅大市委原主要负责人刘德才、宣世明等严重违犯财经纪律，受到党纪国法的制裁。

4月7日 《人民日报》发表评论《要大张旗鼓开展双打运动》。

4月10日 中央军委作出《关于加强军队组织纪律性的决定》。

4月14～15日 五届政协委员会举行首次会议。

4月18日 《人民日报》发表社论《大张旗鼓地宣传新时期的总任务》。

4月25日 中共中央委员、中国人民解放军副总参谋长彭绍辉因病逝世，终年72岁。

4月27日～6月6日 全军政工会议在北京举行。华国锋、叶剑英在会上作重要讲话。会议总结了五十年来军队政治工作正反两方面的经验，提出在新的历史条件下加强军队政治工作的方向、任务和方法。邓小平6月2日再次针对批评了"两个凡是"的错误观点和一些同志的错误思想，指出实事求是，一切从实际出发，理论同实践结合，这是毛泽东思想的出发点，是做好一切工作必须遵循的根本原则。

5月4日 中共中央发出通知，决定今年十月召开青年团第十次全国代表大会。

同日 中共中央军委作出《关于加强部队教育训练的决定》。

5月10日 中共中央党校《理论动态》第六十期发表《实践是检验真理的唯一标准》一文。11日，《光明日报》用特约评论员文章的形式转载了此文。由此，围绕着真理标准问题开始了全国性的大讨论。

5月15日 全国政协委员会副主席欧阳钦在北京逝世，终年78岁。

同日 商震先生因病在日本东京逝世，终年90岁。6月30日，他的骨灰安放仪式在北京举行，邓小平副主席参加。

5月18日 《人民日报》发表申涛声《"四人帮"与林彪》。

5月24日 《人民日报》发表评论员《军队和地方都要抓灭资兴无的斗争》。

5月30日 铁瑛当选浙江省委第一书记。

6月22日 国家体委为容国团、傅其芳昭雪恢复名誉。

6月23日 经中共中央批准，上海市举行曹荻秋同志骨灰安放仪式，为曹荻秋同志彻底平反昭雪。

6月24日 经华国锋、党中央批准，依法逮捕（原四川省委负责人）刘结挺、张西挺。

7月18日 中共中央批准颁发《中国人民解放军政治工作条例》。

7月19日 中共中央将陕西省委《关于旬邑县少数干部强迫命令、违法乱纪问题的调查报告》转发全党。

7月21日 "风庆"轮事件是反革命阴谋，为受迫害的李国堂、顾文广彻底平反。

8月1日 《解放军报》发表社论《发扬政治工作的实事求是传统》。

8月3日 我人民解放军杰出的领导人、中共中央委员、中共中央军委常委、军委秘书长、五届人大常委罗瑞卿同志逝世，终年72岁。

8月10日 中共中央批准颁发《中共中央军委

关于加强军队政治工作的决议》。

同日　中央团校在北京举行开学复校典礼。

8月13日　中共中央军委批准颁发《中国人民解放军政治工作条例》。

8月16～18日　五届人大常委会举行第三次会议，会议批准国务院提出的《中国人民解放军干部服役条例》，批准《中华人民共和国和日本国和平友好条约》和《中华人民共和国和罗马尼亚社会主义共和国关于技术合作的长期协定》。

8月19日　中共中央转发共青团第十次代表大会筹备委员会《关于红卫兵问题的请示报告》。文件下达后，学校中的"红卫兵"组织即行撤销。

同日　五届政协常委会第二次会议结束，通过政协全国委员会的工作机构变动和人事任免事项。

8月28日　《人民日报》发表社论《干部学科学技术是一项迫切任务》。

9月8日～17日　中国妇女第四次全国代表大会在北京举行。大会确定了新时期妇女运动的任务是：把我国建设成为现代化的社会主义强国，为妇女彻底解放而奋斗。大会一致推选宋庆龄、蔡畅、邓颖超为全国妇联名誉主席。康克清当选妇联主席。

9月11日　中共山西省委召开大会，宣读中共中央关于为《三上桃峰》事件平反的文件。

同日　《中国青年》杂志复刊。

9月12日　《人民日报》发表特约评论员文章《马克思主义者怎样看待物质利益》。

9月13日　北京市公安局遵照中央部门和市委的指示，为贺鹏飞（贺龙子女）等一批受迫害的干部子女平反。

9月15日　《人民日报》发表评论员文章《打击报复是犯罪》。

9月17日　中共中央批发《关于全部摘掉右派分子帽子决定的实施方案》。中央指出，对于过去划错了的人，要做好改正工作。

9月25日　《人民日报》发表特约评论员文章《一切主观世界的东西都要受到实践的检验》。

9月28日　《人民日报》发表特约评论员文章《坚持社会主义的民主原则》。

9月30日　华总理举行盛大招待会，庆祝中华人民共和国成立29周年。

10月4日　《人民日报》发表特约评论员文章《夺取揭批"四人帮"斗争的全胜》。

10月11日～21日　中国工会第九次全国代表大会在北京举行。大会通过《中国工会章程》。22日，全总第九届执委会举行第一次会议，倪志福当选主席。

10月16日～26日　共青团第十次全国代表大会在北京举行。大会通过工作报告和《中国共产主义青年团章程》。27日，共青团十届一中全会在京举行，选出共青团中央书记处第一书记、书记和常委。韩英任第一书记。会议还通过关于恢复中国少年先锋队名称的决议和经过修改的《中国少年先锋队队章》、《中国少年先锋队队歌》。"文化大革命"中出现的小学"红小兵"组织即行撤销。

10月20日　中国人民解放军军事法院正式恢复办公。

10月22日　原总理办公室主任、文化部党组书记齐燕铭同志逝世，终年71岁。

10月23日　《人民日报》发表孙冶方《要理直气壮地抓社会主义利润》。

10月24日　人大常委会、国务院致电，热烈祝贺宁夏回族自治区成立20周年。

10月28日　华国锋视察北京维尼纶厂。

10月30日　《人民日报》发表特约评论员文章《天才论和实践论的斗争》。

10月31日～12月10日　全国知识青年上山下乡工作会议在北京举行。会议决定调整政策，实行"进学校、上山下乡、支援边疆、城市安排"四个方面的原则，采取多种形式，妥善安排知识青年。通过《全国知识青年上山下乡工作会议纪要》和《国务院关于知识青年上山下乡若干问题的试行规定》。

11月1日　中共甘肃省委最近作出决定，对无视国家法令、煽动纵容乱砍乱伐国有森林，给陇东子岭林区造成严重大破坏的合水县委书记牛维汉撤销党内外一切职务的处分。

11月4日　西藏自治区公安机关在拉萨举行宽大释放大会，释放西藏上层反动集团全部在押犯。

11月5日　《人民日报》转《辽宁日报》载：最近中共辽宁省委召开大会，彻底推翻'东北帮'叛党投敌反革命集团"假案，为遭受迫害的陈先舟等90名党政军领导干部和知名爱国人士平反昭雪，恢复名誉。

11月10日～12月13日　中共中央工作会议在北京召开，为十一届三中全会作准备。会议讨论和解决了许多有关党和国家命运的重大问题。邓小平做题为《解放思想，实事求是，团结一致向前看》的讲话。

11月14日　中共中央政治局常委批准，中共

北京市委宣布，1976年清明节群众到天安门广场悼念周恩来总理、声讨"四人帮"，完全是革命行为。对于因此而受到迫害的同志，一律平反，恢复名誉。

11月16日　全国全部摘掉右派分子的帽子。

11月18日　根据北京市公安部门提供的材料，1976年因参加天安门事件而被捕的388人中，没有一个反革命分子。这些无辜被捕的同志已彻底平反，恢复名誉。

10月22日　清华大学党委经过深入、全面的调查研究，已经证明刘冰等人给毛主席写信符合党章，内容属实。清华大学党委实事求是地公开纠正这一错案。

11月23日　廖承志接见并宴请即将回台湾和去香港、到国外的特赦和宽大释放人员。

11月29日　中共中央军委发布命令，授予为保护阶级兄弟生命而牺牲的政治指导员程志国以"雷锋式的好指导员"光荣称号。

12月7日　中共中央军委发布命令，授予空军航空兵某师中队长陈修文以"忠诚战士"的荣誉称号。

12月12日　经中央军委批准，解放军总政治部提出结束揭批"四人帮"群众运动的五条标准。

12月18日～22日　中国共产党十一届三中全会在北京举行。全会结束了1976年以来党的工作在徘徊中前进的局面，开始全面地认真地纠正"文化大革命"中及其以前的左倾错误。确定了解放思想、开动脑筋、实事求是、团结一致向前看的指导方针；果断地停止使用"以阶级斗争为纲"这个不适用于社会主义社会的口号；作出从1979年起把全党工作重点转移到社会主义现代化建设上来的战略决策。全会高度评价了关于实践是检验真理的唯一标准问题的讨论，批判了"两个凡是"的错误提法。全会提出要注意解决好国民经济重大比例严重失调的要求，原则上通过了关于加快农业发展的两个文件和1979、1980两年的国民经济计划安排。全会决定撤销中央发出的有关"反击右倾翻案风"运动和天安门事件的错误文件，审查和纠正了过去对彭德怀、陶铸、薄一波、杨尚昆等同志所作的错误结论。全会增选陈云为中央委员会副主席；增选邓颖超、胡耀帮、王震为政治局委员。全会选举产生了以陈云为第一书记的中央纪律检查委员会。十一届三中全会标志着党在思想上政治上和组织上全面地恢复和确立了马克思主义的正确路线，是建国以来我党历史上具有深远意义的伟大转折。

12月24日　受林彪"四人帮"迫害致死的无产阶级革命家彭德怀、陶铸追悼大会在北京隆重举行。

12月25日　中共中央政治局会议在北京举行。会议决定党中央设立秘书长、副秘书长，作为中央的日常工作机构。会议确定胡耀帮为中央秘书长，胡乔木、姚依林为副秘书长。会议免去汪东兴的中共中央办公厅主任职务。

12月26日　五届人大常委会举行第五次会议。会议讨论通过《中华人民共和国全国人民代表大会常务委员会告台湾同胞书。》。会议任命王任重为国务院副总理。

12月29日　中共中央批转最高人民法院党组《关于抓紧复查纠正冤案、假案、错案，认真落实党的政策的请示报告》。

经济

1月1日　开滦原煤产量达到震前水平。1月3日，国务院致电祝贺。

1月4日～26日　第三届全国农业机械化会议在京举行。

1月5日　经华国锋批准，铁道部作出关于命名"周恩来号"机车的决定。

1月16日　全国冶金工业学大庆会议在京举行。代表们决心以"攀高峰要攀珠穆郎玛峰，创水平要创国内外先进水平"的气魄实现全面跃进。

1月20日　唐山市战胜震灾，工业产值超震前水平。

1月22日～2月1日　全国煤炭工业学大庆赶开滦群众大会在京举行。

2月3日　《人民日报》以"一份省委文件的诞生"为题，报道安徽省落实农村经济政策的经验，赞扬了安徽省经过深入实际、调查研究于1977年11月制订的省委文件《关于当前农村经济政策的几个问题的规定》。

2月5日　全国农田基本建设办公室对农田基本建设提出八项要求。

2月23日　中国农业银行重新恢复。

3月6日　国务院在北京召开第三次全国城市工作会议。会议提出：一、控制大城市规模，多搞小城镇。二、认真抓好城市规划工作。三、加速住宅及市政公用设施的建设。

3月7日　国务院批转教育部《关于高等学校

职称恢复和提升问题的请示报告》，提出在国务院没有作出新规定前，仍执行1960年国务院颁发的《关于高等学校职务名称及其确定与提升办法的暂行规定》。原来确定和提升的教授、副教授、讲师、助教，一律有效，恢复职称。

3月11日　国务院同意国家计委、建委、经委、上海市、冶金部关于在上海新建钢铁厂的请示报告，决定从日本引进成套设备，在上海宝山县新建钢铁厂。

4月4日　《人民日报》发表社论《社队企业要有一个大发展》。

4月15日～23日　全国铁路学大庆会议在京举行。

4月20日　中共中央作出《关于加快工业发展若干问题的决定(草案)》(简称《工业三十条》)。

4月27日～5月23日　国务院在北京召开全国纺织工业学大庆会议。

6月1日　襄渝铁路(襄樊—重庆)建成通车，交付国家使用，全长916公里。这条铁路是沟通我国中南地区和西南地区的重要干线。

6月1日～10日　全国轻工业学大庆会议在京举行。

6月2日　鞍钢党委认真落实政策，为鞍钢劳动模范孟泰、王崇伦等人恢复名誉。

6月14日　安徽省撤销4个假大庆式企业称号。

6月20日～7月9日　全国财贸学大庆学大寨会议在京隆重举行。华国锋为大会题词并讲话。

7月　我国第一座抗高烈度地震(10度)公路桥—河北滦河新桥通车，全长979米。

7月4日　《财贸战线》报在北京创刊。

7月5日　《人民日报》发表社论《落实党的政策，减轻农民负担》。

同日　全国石油化工第二次学大庆会议在大庆进行。

7月6日　《人民日报》发表社论《为创建十来个"大庆油田"而斗争》。

7月6日～9月9日　国务院召开务虚会，强调要放手利用国外资金，大量引用国外先进技术设备。还讨论了经济管理体制的改革问题。

7月20日　轻工业部举行全国服装质量评比鉴定会，上海服装质量总评获全国第一。

8月4日　鞍钢严肃处理炼钢厂领导谎报产量的错误。

8月16日　江苏谏壁大型电力抽水站主体工程建成投入运行，可灌溉农田200万亩，排涝农田400万亩。

8月22日　全国机械工业学大庆会议举行隆重命名仪式，授予马恒昌小组"三大革命斗争英雄集体"称号。

9月2日　安徽省合肥市理发业恢复基本工资加超额奖办法。

9月3日　华国锋视察新疆石河子地区，对当前工作做指示。

9月4日　马鞍第一、第二炼钢厂的事实证明，实行计时工资加奖励的办法，调动了职工们的积极性。

9月6日　上海总工会举行重新挂牌仪式。

9月7日　中共中央最近发出通知，通报河南省委严肃处理原驻马店地区苏华等负责人违法乱纪，大量侵占，挪用国家拨给当地的救灾专款、救灾物资和国家税收、上缴利润等资金的严重事件。

9月22日　最近国务院颁布了《水产资源繁殖保护条例》。

9月27日　纵贯我国南北的第一条输油管道——鲁宁输油管道本年7月胜利建成，今日正式输油。这条输油管道北起河北，贯穿山东、安徽，南到江苏，总长1000多公里。

10月2日　位于冀中平原的任丘油田建成。

10月11日　上海造船厂为中(国)波(兰)轮船股份公司建造的"绍兴"号万吨级远洋货轮，已交付给订货单位。这是我国第一次出口万吨级远洋货轮。

10月15日　国务院最近颁发《会计人员职权条例》。

10月18日　广州拖拉机厂长期以来产品质量低劣而至今尚无改进，不能胜任的党委书记被撤换。

11月2日　上海第一印染厂党委切实保障工人的民主权利，支持职工代表建议，免除和重选车间主任。

11月6日　中共湖北省沔阳县委经过调查研究，根据群众要求，决定把曾经没收了的自留地退还给社员经营。

11月19日　为在1985年制服西北、华北、东北严重的风沙危害和水土流失，国家批准建设北方"绿色万里长城"防护林体系。

11月24日　国家经委、国家科委、农林部、卫生部最近联合发出《关于重新印发1963年国务院发布的〈技术改进奖励条例〉的通知》。

11月25日　江苏省淮河大桥建成通车。这是目前我国最大的公路、油管两用桥，位于盱眙、洪泽、泗洪三县交界处，全长1922.9米。

同日　辽宁清河电厂建成投产，发电能力为110万千瓦。

11月27日　攀枝花钢铁基地首期工程建成投产。

11月30日　由关中到延安的110千伏高压输电线路最近建成输电。

12月1日　全国社队企业展览在北京举行。

12月6日　武汉钢铁公司一米七轧机工程基本建成。这项从外国引进的重点建设项目，每年可轧制薄钢板300万吨。

12月10日　冶金部在北京召开全国冶金战线群众大会，隆重庆祝我国钢产量突破3000万吨。

12月19日　国务院最近批转财政部《关于国营企业试行企业基金的规定》。

12月23日　上海宝山钢铁总厂举行动工典礼。

12月25日　黄河上游青铜峡水电站设计安装的8台共27.2万千瓦水轮发电机组全部安装完毕。

12月26日　沟通我国南北的第二条交通大干线——枝柳铁路（湖北枝城到广西柳州）建成通车，全长885公里。

12月29日　江西德兴县发现一个特大型铜矿。

1978年　我国粮食总产量达到6000亿斤。

外交

1月19日　法国总理巴尔等访问我国。

1月20日　中国和老挝关于中国向老挝提供成套项目援助议定书在万象签字。

1月21日　中法两国政府科学技术协定在京签字。

1月26日～2月6日　邓小平副总理访问缅甸、尼泊尔。

2月14日　中西（班牙）友好协会成立。

2月15日　中日长期贸易协议全部达成协议。

3月26日　马达加斯加政府为我国援建而因公牺牲的王恩同志授勋。

3月31日　中泰两国政府贸易协定、科学技术合作协定在北京签定。

同日　北京—卡拉奇—亚的斯亚贝巴航空线正式开航。这是中国通往非洲的第一条国际航线。

4月16日　华国锋会见索马里西亚德总统。

4月30日　中国华侨旅行社总社、中国旅行社总社同在北京参观的旅居国外的华侨、中国血统外籍人、台湾同胞和港澳同胞一起欢庆"五一"节。邓小平重申了侨务政策。

5月2日　中华人民共和国政府和塞舌尔共和国政府经济技术合作协定在北京签字。

5月4日～10日　华国锋应邀访问朝鲜。

5月11日　外交部照会苏联驻华大使馆，强烈抗议苏联对我国的军事挑衅。

5月19日　华国锋总理和罗马尼亚总统齐奥塞斯库签署中罗经济技术合作协定。

5月23日　中日《关于建设上海宝山钢铁总厂协议书》及技术协作合同在北京签字。

5月24日　国务院侨务办公室负责人就越南驱赶华侨回国问题发表谈话，要求越南方面立即停止执行排斥、迫害和驱赶华侨的错误政策。

5月26日　我国与阿曼建交。

同日　我国政府决定派船前往越南，接运被越南当局迫害的华侨回国。

5月27日　回到广州的难侨在三元里集会，控诉越南当局迫害华侨的行径，强烈要求越南政府立即停止排华活动。

5月底　被越南当局驱赶回国的华侨达10万余人。他们在祖国受到热烈的关怀和接待。

6月1日　纪录片《越南当局驱赶华侨纪实》（一）在全国上映。

6月8日　卢旺达哈比亚利马纳总统访问我国。

6月9日　我外交部发表《关于越南驱赶华侨问题的声明》，严重抗议越南大规模的排华反华运动。

6月16日　西班牙胡安·卡洛斯国王来我国访问。

同日　我国外交部照会越南外交部，我被迫撤销驻胡志明市总领事的任命，并通知越方关闭越南在华3个总领事馆。

6月25日　我公安机关捕获越南派遣特务陈裕贵。

6月30日　中朝关于鸭绿江和图们江水文工作合作协定在北京签字。

7月3日　中国政府照会越南政府，由于越方

不断加剧反华排华，我被迫停止对越经济技术援助，调回在越南工作的工程技术人员。

7月7日　我国外交部照会阿尔巴尼亚驻华使馆，被迫停止对阿尔巴尼亚的援助，接回我国专家。

同日　国务院批转国务院侨务办公室和教育部关于1978年开始接收华侨学生回国和港澳学生到内地报考高等学校的决定。

7月19日　我国政府建议举行中越副外长级谈判。

7月30日　邓小平会见宋成率领的民主柬埔寨政府军事代表团。

8月5日　华国锋观看朝鲜国立交响乐团演出。

8月8日　中越两国关于居住在越南的华侨问题的副外长级谈判在河内举行第一次会谈。

8月9日　我国与利比亚建交。

8月12日　中日和平友好条约在北京签字。

8月14日　我外交部亚洲司负责人强烈抗议越南武装公安人员入侵我云南边境。

8月16日～9月1日　中共中央主席、总理华国锋访问罗马尼亚、南斯拉夫、伊朗。

8月20日　中罗商定建立政府经技合作委员会，并将就经济、科技合作签订一系列协定。

8月26日　中国和南斯拉夫两国政府在贝尔格莱德签订关于建立经济、科学和技术长期合作委员会等协定。

8月31日　我国政府和伊朗政府签订文化合作协定。

9月5日　我外交部亚洲司司长约见越驻华使馆参赞，抗议越单方封锁友谊大桥、中断铁路。

9月8日～13日　邓小平率党政代表团参加朝鲜民主主义人民共和国成立30周年庆祝活动，并进行友好访问。

9月14日　我国和坦桑尼亚政府关于进一步发展两国经济技术合作议定书在北京签字。

9月26日　在中越两国关于居住在越南的华侨问题谈判第八次会议上，由于越方无意解决争端，致使谈判无法继续进行。谈判到此宣告暂时休会。

10月1日　我国和尼泊尔关于建设成套项目的协定在北京签订。

10月22日～29日　邓小平访问日本。中日互换和平友好条约批准书的仪式于23日在东京举行。

10月25日　国家体操协会就国际体操联合会恢复我国合法席位、驱逐蒋帮发表声明。

10月26日　我外交部照会越南驻华使馆，强烈抗议越方侵犯中国领土主权，越南当局必须承担由此引起的后果和全部责任。

11月1日　越南武装人员在广西边境打伤我社员和民兵12人，抓走8人，其中6人被杀害。

11月2日～14日　邓小平副总理访问泰国、马来西亚、新加坡。14日，回国途中在仰光停留时，同缅甸总统吴奈温举行会谈。

11月29日　我国与孟加拉国两国政府海运协定在北京签字。

12月4日　中法在北京签署一项为期7年的关于发展经济关系和合作的长期协定。

12月13日　我国外交部照会越南驻华大使馆，强烈抗议越南当局不断侵犯我领土和制造一系列的严重流血事件。

同日　我国向国际民航组织交存我国参加1963年在东京签订的《关于在航空器内的犯罪和其他某些行为的公约》（简称“东京条约”）的加入书。该公约将于1979年2月12日起对我生效。

12月15日　国务院最近通知各地和有关部门，改用汉语拼音方案作为我国人名、地名罗马字母拼写法的统一规范。外交部于12月1日通知各国驻我国的外交代表机构，从1979年1月1日起使用。

12月16日　中美两国分别在北京和华盛顿同时公布《中华人民共和国和美利坚合众国关于建立外交关系的联合公报》，宣布1979年1月1日起建立正式外交关系。我国政府发表声明，重申台湾是中国的一部分。解决台湾回归祖国、完成国家统一的方式，完全是中国内政。美国政府发表声明，承认中华人民共和国是中国的唯一合法政府，同时宣布断绝同台湾的外交关系，美国和“中华民国”之间的共同防御条约将按照条约的规定予以终止。

同日　在中外记者招待会上，华总理宣布我国政府对台湾的一贯政策是爱国一家、爱国不分先后；我们希望台湾同胞和全国人民包括港澳同胞、海外侨胞，一起为祖国的统一大业继续作出贡献。

同日　我国外交部发言人就越南当局抛出所谓“柬埔寨救国民族团结阵线”发表声明，我国政府和人民坚决支持民主柬埔寨的正义立场，谴责越南当局侵略、颠覆民主柬埔寨的横蛮行动。

12月22日　中国技术进口总公司和新日本钢铁公司关于订购上海宝山钢铁总厂成套设备的总协议书在上海签订。

同日　廖承志副委员长、谷牧副总理会见并宴

请美籍著名建筑师贝聿铭和夫人等。

12月22日～28日　全国侨务会议第二次全国归侨代表大会在北京举行，推举廖承志为全国侨联名誉主席。庄希泉当选为全国侨联主席。

12月29日　外交部发言人声明，重申南沙群岛是我国领土的一部分，任何外国提出领土要求都是非法和无效的。

科技文教体育卫生

1月5日　中国人民解放军军事学院、政治学院、后勤学院重新成立。

1月5日　中国力学学会在黄山召开全国第一次爆炸力学学术会议。

1月7日　北京图书馆开放大批中外图书。

1月10日　教育部发出《关于高等学校1978年研究生招生工作安排意见》，决定将1977年、1978年两年招收研究生工作合并进行，统称为1978年研究生。（据不完全统计，本年210所高等学校162所研究机构共录取研究生10780人。本年还有26所重点高等学校在港澳地区招收了研究生。）

1月13日　长江流域规划办公室组织勘查的结果表明，长江源头不在巴颜喀拉山南麓，应在唐古拉山脉主峰各拉丹冬雪山西南侧的沱沱河，长江全长应为6300公里。

1月19日　《人民日报》发表通讯《攻关的人——访著名生物学家童第周教授》。

1月20日　我国海洋科学工作者在东海海域成功地进行了一次综合性海洋科学考察。

1月21日　《山西日报》载：山西省高等学校招生委员会最近发出通知，严肃处理刘铎等人的营私舞弊行为。

1月22日　我国科学工作者在黑龙江右岸首次发现旧石器时代遗址。

1月24日　教育部决定在全国办好一批重点中小学。

1月26日　我国第8次发射一颗人造地球卫星。30日，卫星按计划完成科学实验任务后成功地返回地面。

1月27日　我国历史上第一个奴隶制国家夏朝最早建都阳城遗址，在河南省登封县告城镇附近发现。

1月31日　中共中央军委发布命令，授予陈大新"雷锋式模范军医"荣誉称号。

2月12日　教育部最近颁发全日制中小学教学计划试行草案。

2月16日　我国第一张《可能最大暴雨等线图》基本定稿。

2月17日　《人民日报》发表徐迟的报告文学《哥德巴赫猜想》（记述陈景润的事迹）。

2月18日　衡水地委严肃处理故城县委书记马连宝等人破坏招生制度的严重违法乱纪事件。

3月1日　国务院转发教育部关于恢复和办好全国重点学校的报告，决定恢复和办好一批全国重点高等学校。

3月2日　教育部、国家计委发出联合通知，决定自1977届新生起在普通高等学校试行招收走读生，增加高等学校的招生名额。

3月4日　教育部发出通知，决定1978年选派语言留学生、出国进修教师、进修翻译人员300名左右。

3月14日　我国独创的"齿轮动态整体误差测量新技术"研究成功，主要创造者黄潼年提升为工程师。

3月18日～31日　中共中央决定召开的全国科学大会在北京举行。华国锋作题为《提高整个中华民族的科学文化水平》的讲话。方毅作报告。郭沫若发表题为《科学的春天》的讲话。邓小平作重要讲话，指出，科学技术是生产力，为社会主义服务的脑力劳动者是劳动人民的一部分。大会制定《1978年至1985年全国科学技术发展纲要（草案）》。

3月20日　国务院批转教育部《关于办好七二一大学的几点意见》。各地七二一大学先后改称职工大学。

4月　我国出版史上第一次用新式标点点校的"二十四史"全部出版。

4月1日　两报一刊发表社论《神州九亿争飞跃——欢呼全国科学大会胜利闭幕》。

4月3日　我国近五百年旱涝史料及旱涝等级分布图已在南京整理完成。它是目前世界上第一份范围最大、年代最久的旱涝气候图集。

4月7日　党中央批准，重新建立中央爱国卫生运动委员会，李先念任主任委员。

4月8日，中央爱卫会举行首次会议。

4月9日　《人民日报》发表社论《实行精神鼓励和物质鼓励的方针》。

4月12日　26个重点高校决定在港澳地区招

收研究生。

同日　文化部决定恢复所属艺术团体的建制和名称。

4月13日　话剧《丹心谱》在京上演受到热烈欢迎。

4月14日　广州黄埔港在斗争中坚持计件工资制。

4月15日　白求恩大夫半身铜像安放在华北烈士陵园白求恩纪念馆。

4月17日　第三届《全国农业学大寨展览》在北京正式开放。

4月19日　体总向台湾省及旅居国外的台湾省籍运动员发出通知书，欢迎他们来京参加第八届亚运会全国选拔赛。

4月21日　文化部为大批受迫害文艺工作者平反。

4月22日～5月16日　全国教育工作会议在京隆重举行。邓小平作重要讲话。

4月23日　中央军委作出《关于办好军队院校的决定》。

5月1日　《光明日报》从即日起改版，作为一张以科学、教育为主要内容的报纸。

5月3日　教育部批准景山学校的决定，提升马淑珍等人为特级教师。

5月20日　北京市东城区10所中小学联合向全国中小学提升倡议，在中小学生树立革命风尚。

5月23日～24日　五届人大常委会二次会议原则批准《国务院关于安置老弱病残干部的暂行办法》和《国务院关于工人退休、退职的暂行办法》。

5月27日～6月5日　中国文联第三届全国委员会第三次扩大会议在京举行。会议宣布全国文联和作协、剧协、音协、舞协、影协等五个文艺协会正式恢复工作。

5月31日　我国第一台能量为300亿电子伏特500亿电子伏特的高等环形质子同步加速器预制研究工程在北京动工兴建。

5月底　两千年前鲁国都城遗址的勘探、发掘工作基本结束。都城面积39.5平方公里。

6月1日　《人民日报》发表宋庆龄《希望寄托在新一代的身上》。

6月3日　原中国文联副主席、著名作家、人民艺术家老舍先生骨灰安放仪式在北京隆重举行。

6月6日　国务院批转教育部《关于1978年高等学校和中等专业学校招生工作的意见》，规定实行全国统一命题，由省、市、自治区组织考试、评卷，并规定主要招收20岁左右的青年，不再限定录取应届高中毕业生的比例。

6月12日　我国伟大的无产阶级战士、中共中央委员、全国人大副委员长、全国政协副主席、中国科技大学校长、中国文联主席郭沫若同志逝世，终年86岁。

7月13日　经党中央、国务院批准，停办8年之久的中国人民大学正式恢复。

7月17日～24日　中国社会科学院哲学研究所、《哲学研究》编辑部在北京召开理论和实践问题讨论会。

7月28日　严明党纪国法，维护新的招生制度。驻马店地区原教育局长路恒锋依仗职权，徇私舞弊，破坏招生工作，受到应有惩处。

8月3日　河北省平山县三级公社发现距今2000多年的战国时期中山国都城遗址和墓葬，出土贵重文物一万多件。

8月7日　经华国锋和国务院批准，全国青少年航空夏令营在京隆重开幕。

8月11日　《文汇报》发表卢新华短篇小说《伤痕》。

8月23日　国务院通知各高校不得计划外接受“代培生”。

9月7日　湖北省随县擂鼓墩发掘出战国早期曾侯乙墓，出土铜、金、玉器、漆器、竹简等贵重文物7000多件。其中有8种共124件古代乐器，是我国音乐史上空前的发现。特别珍贵的是64件编钟，埋在地下已有2400多年，出土后音乐性能仍然良好。

9月9日　首都各报刊登了未发表的毛泽东诗词三首。

9月10日　华国锋会见丁肇中教授。

9月19日　国务院最近批转了教育部《关于退还被占用校舍的请示报告》。

9月29日　新发现18篇鲁讯文稿。

10月　北京舞蹈学院成立。

10月1日　文化部、解放军总政治部和北京市革委会联合举办庆祝中华人民共和国成立29周年晚会。

10月6日　全总机关报《工人日报》在北京复刊。

10月7日　《中国青年报》在北京复刊。

10月9日　中共中央转发国家科委党组织提出的《1978——1985年全国科学技术发展规划纲要

（草案）》。

10月9日　现代化大型化肥厂——南京栖霞山化肥厂建成投产，设计能力为年产合成氨30万吨，尿素52万吨，折合标准化肥114万吨。

10月10日　国务院最近发出《关于继续大打产品质量进攻战的通知》。

10月11日　中国社会科学院研究生院在北京正式成立。

10月12日　长沙铁道学院教授、青年数学家侯振挺由于解决了数学家们40年一直探求的Q过程唯一性准则问题，获1978年度戴维逊奖。

10月17日　国家体委系统在北京举行命名授奖大会，国务院批准命名国家乒乓球队为“又红又专、勇攀高峰运动队”。

10月17日　著名作家赵树理同志骨灰安放仪式在北京举行。

10月19日　国家科委和中国科学院召开座谈会讨论党的工作问题，指出科研机构党的工作要以科研为中心。

10月31日　我国印学史上最早的一个学术团体——杭州西泠印社，最近经国家出版局批准正式列为出版单位。

11月4日　话剧《于无声处》轰动上海文艺界。

11月4日～7日　第一届世界羽毛球锦标赛在泰国曼谷举行。我国运动员庾耀东、张爱玲分获男、女单打冠军，侯加昌和庾耀东获男双冠军，张爱玲和李芸获女双冠军。

11月6日　国务院发出《关于扫除文盲的指示》。

11月9日～16日　科协第一届全国委员会第二次扩大会议在北京举行。方毅做重要讲话，周培源做工作报告。会上宣布为范长江同志平反昭雪，恢复名誉。

11月13日　我国“人与生物圈”国家委员会举行第一次会议。

11月29日　国务院批准将华北农业大学的校名恢复为北京农业大学，迁回北京原址。

12月11日　中国体操队在第八届亚运会上获十枚金牌，这是中国体操史上第一次。

12月28日　国务院发布《中华人民共和国发明奖励条例》。

12月30日　经国务院批准，教育部和国家计委最近发出《关于评选特级教师的暂行规定》。

时事焦点

大背景介绍

岁月进入了1978年，这是光辉的一年，是划时代的一年，尽管当时在中央华国锋的“左”倾错误仍然存在，但在以邓小平为首的老一辈无产阶级革命家的领导下，开展了关于真理标准的讨论，进一步批评了“两个凡是”的错误方针，并局部地展开了一系列拨乱反正的工作，为酝酿和准备党的十一届三中全会的召开，作了许多工作。12月召开的十一届三中全会，恢复了党的马克思主义的思想路线、政治路线和组织路线，结束了两年徘徊的局面，将党的工作重点转移到社会主义现代化建设上来。

主要热点如下：

- **●全国人大五届一次会议的召开**
- **●关于真理标准问题的讨论**
- **●“右派分子”的“摘帽”和改正工作**
- **●中越关系的恶化与摩擦**
- **●天安门事件的平反**
- **●划时代的里程碑——十一届三中全会的召开**

一、全国人大五届一次会议的召开

背景介绍

1978年2月26日至3月5日，全国人大五届次会议在北京召开。会议的主题是：动员全国各族人民团结起来，为建设社会主义现代化强国而奋斗。由于“左”的指导思想的影响，会议提出了“坚持无产阶级专政下的继续革命”，并在经济上急于求成地提出了许多新的过高的要求。

材料：

·五届人大第一次会议胜利闭幕

材料　五届人大第一次会议胜利闭幕

第五届全国人民代表大会第一次会议，圆满地完成了各项任务，今天宣告胜利闭幕。

大会一致通过了《中华人民共和国宪法》，一致通过了关于政府工作报告的决议。

大会一致选举叶剑英同志为全国人民代表大会常务委员会委员长。

大会一致通过了中国共产党中央委员会的提议，决定华国锋同志为国务院总理。

大会在人民大会堂进行。大会主席团常务主席华国锋、叶剑英、邓小平、李先念、汪东兴、宋庆龄、聂荣臻、乌兰夫、吴德、韦国清、陈云、谭震林、李井泉、张鼎丞、蔡畅、邓颖超、赛福鼎、廖承志、姬鹏飞、阿沛·阿旺晋美、周建人、许德珩、胡厥文，出席了闭幕式，并在主席台前列就座。当他们登上主席台时，全场掌声雷动，经久不息。

下午三时，大会执行主席邓小平宣布大会开始。

大会在通过了《中华人民共和国宪法》和关于政府工作报告的决议之后，选举了全国人民代表大会常务委员会委员长、副委员长、秘书长、委员；根据中共中央的提议，决定了国务院总理的人选；选举了最高人民法院院长和最高人民检察院检察长；根据国务院总理的提议，决定了国务院其他组成人员的人选、中国科学院院长和中国社会科学院院长的人选。当宣布叶剑英同志当选全国人民代表大会常务委员会委员长，华国锋同志担任国务院总理时，全场一片欢腾，响起了经久不息的热烈掌声。大会还一致通过了中华人民共和国国歌。

大会期间，代表们对华国锋总理作的政府工作报告、中华人民共和国宪法修改草案和叶剑英副主席关于修改宪法的报告，进行了认真的讨论。讨论中，大家对华国锋同志和叶剑英同志的报告以及宪法修改草案表示热烈拥护，并且积极地提出了修改意见和建议。代表们对国家领导工作要员的人选，进行了充分的酝酿和协商。代表们还热烈地讨论了中

华人民共和国国歌。

大会通过的关于政府工作报告的决议号召，全国各族人民更加紧密地团结在华主席为首的中国共产党中央委员会周围，高举毛主席的伟大旗帜，坚决贯彻执行中国共产党第十一次全国代表大会的路线，努力完成政府工作报告提出的政治、经济、文化、军事、外交等各项战斗任务，为胜利实现抓纲治国三年大见成效的目标，为胜利实现发展国民经济十年规划纲要，为胜利实现毛主席、周总理的遗愿，在本世纪内把我国建设成为伟大的社会主义现代化强国，争取对人类作出更大的贡献而努力奋斗。

出席今天大会的代表有三千四百六十人。他们个个兴高采烈、笑逐颜开。下午四时，开始进行选举。万人大会堂里，华灯齐放。华国锋主席精神焕发、满面笑容地走到镶有国徽的大红票箱前，第一个投票。这时，全场掌声雷动。叶剑英、邓小平、李先念、汪东兴副主席和大会主席团其他常务主席接着在热烈的掌声中投票。在他们投票以后，代表们开始依次投票。这些来自祖国边疆海防、城市农村，来自工业、农业、科技文教等各条战线的各族先进工作者、劳动模范、解放军指战员和各界代表，把他们的选票庄严地投进分设在会场各区的三十个票箱，代表全国八亿人民行使当家作主的权利，选举国家领导人。

下午七时，大会完成了今天的各项议程以后，邓小平同志说，五届人大第一次会议已经圆满地完成了它的各项任务。我们开了一个团结的大会，胜利的大会。他宣布大会胜利闭幕。军乐团奏国歌。全体起立，长时间地热烈鼓掌。

（原载《人民日报》1978年3月6日）

二、关于真理标准问题的讨论

背景介绍

在批评和抵制“两个凡是”的过程中，程度不同地涉及到真理标准问题。1978年5月10日，《理论动态》刊登了一篇经胡耀邦审定的题为《实践是检验真理的唯一标准》、的文章。5月11日，《光明日报》以特约评论员名义发表了这篇文章。12日，《人民日报》和《解放军报》又同时转载。文章论述了检验真理的标准只能是社会实践，理论与实践的统一是马克思主义的一个最基本的原则的观点，指出任何理论都要不断接受实践的检验，该文在全党、全国引起强烈反响，引发了一场全国性的关于真理标准问题的大讨论。在邓小平等中央多数领导人的正确引导和积极支持下，关于真理标准问题的讨论冲破了华国锋、汪东兴的压力，在全国范围展开。

材料：

- 真理标准讨论的前前后后
- 《实践是检验真理的唯一标准》发表的始末
- 1978年的大争论

材料一　真理标准讨论的前前后后

1978年3月26日，在“两个凡是”指出一年以后，《人民日报》第3版发表了一篇思想评论，题目是《标准只有一个》，强调真理的标准只能是社会实践。这篇文章如一石击水，引起了社会反响。

同年4月上旬的一天，《光明日报》新任总编辑杨西光，在审阅该报《哲学》专刊版第77期大样时，全神贯注地看完了《实践是检验一切真理的标准》的文章，作出极为重要的决定：“文章从专刊上撤下来，组织力量修改，加强现实针对性，放在一版发！”并要求报社理论部同志修改这篇文章，要触及当时影响拨乱反正、冲破禁区的一些现实问题，提到思想路线上来批评、阐述。

这篇文章，是报社理论部王强华于1977年10月约请南京大学哲学系教师胡福明撰稿的。

杨西光得知中央党校理论研究室的孙长江正在着手撰写同一主题的文章，于是决定请孙长江、胡福明一起来商讨。反复修改七八次，主题定为“实践是检验真理的唯一标准”。文中批判了“两个凡是”的观点，当时中央党校理论研究室主任吴江又作了重要修改。第十次修定稿送胡耀邦审完后，于5月10日刊登在中央党校主办的内部刊物《理论动态》上。注明《光明日报》社供稿，本刊作了修改。

1978年5月11日　这篇历经7个多月，前后修改十次的文章在《光明日报》一版下辟栏位置以特约评论员名义发出。

《人民日报》及时转载《实践是检验真理的唯一标准》。当天晚上11时，《人民日报》总编辑胡绩伟接到吴冷西的电话，说这篇文章犯了方向性的错误。理论上是错误的，政治上问题更大。5月13日，当时的《红旗》杂志总编辑打电话给新华社社长曾涛，说新华社转发《实践是检验真理的唯一标准》是转发一篇

错误文章。并对别人说这篇文章在“理论上是荒谬的，在思想上是反动的，在政治上是砍旗子的”，“新华社和《人民日报》犯了错误”。

8月19日，邓小平接见当时文化部核心领导小组负责人时谈到，《光明日报》发了文章，当时没有注意。后来听说有人反对得厉害，才找来看了看。符合马列主义嘛，扳不倒嘛。我就在6月2日的讲话里支持了一下。

邓小平在6月2日北京召开的全军政治工作会议讲话之后，6月15日下午，汪东兴召集中宣部和中央直属新闻单位的负责人开会，火气很盛地说，党报要党性。个性服从党性。现在我们党性还不够强，路线觉悟不高。有一次会上，我针对一个问题（即《实践是检验真理的唯一标准》一文）讲过：党性不强，接受教训，下不为例。

6月16日《人民日报》发表了中国社会科学院哲学研究所邢贲思的文章《关于真理标准问题》。几乎在同时，吴江应《解放军报》之约写成《马克思主义的一个最基本的原则》的文章。《解放军报》社长华楠即将此文送中央军委秘书长罗瑞卿审阅。罗很支持，亲自修改过两次，给军报打了5次电话，在他的支持下，此文在军报上发表了。有人称它与《实践是检验真理的唯一标准》是姐妹篇。

此时，只有《红旗》是沉默的。因为汪东兴对《红旗》杂志总编辑说过，这篇文章（指《实践是检验真理的唯一标准》）是“针对毛主席来的”，《红旗》不要表态。不久，谭震林同志应约撰写的一篇纪念毛泽东诞辰85周年的文章送到了《红旗》编辑部，文章的第四部分联系现实写了实践是检验真理的唯一标准。《红旗》杂志总编辑认为这部分要删掉，派人去见谭震林。谭震林当即表示，文章中的材料可以动，观点不能动。实践标准的讨论是全党的大事。这样做丢不了党籍，住不了牛棚。有谁来辩论找我好了。《红旗》杂志总编辑在无可奈何之中，只好将谭文送审。华国锋、邓小平、李先念看后同意《红旗》发表谭文，《红旗》才被迫打破了对真理标准讨论的沉默，刊登了谭震林的文章。

（原载1988年6月7日《文摘报》）

材料二 《实践是检验真理的唯一标准》发表的始末

1977年2月7日，两报一刊发表了题为《学好文件抓住纲》的社论，提出“凡是毛主席作出的决策我们都坚决拥护，凡是毛主席的指示，我们都始终不渝地遵循”，这就是著名的“两个凡是”。

1977年4月10日，邓小平给党中央的一封信以中央文件的形式发表了，信上说：“必须世世代代地用准确的完整的毛泽东思想来指导我们全党、全军和全国人民”，这话显然是针对“两个凡是”的。

1977年底，中央党校讨论如何分清被“四人帮”搞乱了的路线是非，胡耀邦提出，分清路线是非，不能按党的文件，而应按革命实践。

1978年3月26日，《人民日报》发表了题为《标准只有一个》的思想评论，意即检验真理只有实践这个唯一的标准。

《光明日报》收到南京大学哲学系教师胡福明的《实践是检验真理的标准》为题的文章虽然较早，但由于采取通信方式同作者商量修改，处理过程拖得较长。

1978年3月间，正在中央党校学习的杨西光被调来主持《光明日报》的工作，他参加了中央党校关于用革命实践分清路线是非的讨论，也知道党校理论研究室的吴江、孙长江在酝酿写实践是检验真理的唯一标准的文章。看到胡福明这篇文章后，杨西光特别重视，决定将已经拼到哲学版上的这篇文章抽下来，要求改得更有针对性和说服力，在一版重要地位发表。其时胡福明正来京开会，就请他来报社，并请孙长江一起参加讨论修改胡福明的文章。作者胡福明根据讨论的意见又对文章作了一次较大修改，编辑部也作了许多修改，然后把文章送到中央党校理论研究室，请他们再帮助修改。孙长江也对文章作了一些修改。后来，经当时主持中央党校工作的胡耀邦审定，文章于5月10日在党校内部刊物《理论动态》上刊载（文末署有“光明日报社供稿”），5月11日即署名“本报特约评论员”在《光明日报》公开全文发表。

文章发表后，引起了强烈反响。很多人表示赞成，也有的负责人坚决反对。一时间，同发表这篇文章有关的人受到很大压力。胡耀邦很有信心地表示：历史潮流是不可阻挡的。

1978年6月2日，邓小平在全军政治工作会议上特别强调了实事求是是毛泽东思想的出发点、根本点，同时反复强调了实践是检验真理、检验我们的工作做得是否正确的唯一标准。

在七月中旬召开的全国哲学讨论会上，有的人主张应把真理标准的讨论引导到学术的范围里去，

这就抹煞了真理标准讨论的政治意义、现实意义和理论意义，甚至到了1986年8月，有的报纸还在突出地位刊载了渲染所谓资本主义物质文明和精神文化对我们的侵袭，贬低开放给我们带来的积极成果的新闻报道和标题。

（原载1988年5月12日《光明日报》）

材料三　1978年大争论

1978年5月11日，《光明日报》发表了特约评论员文章《实践是检验真理的唯一标准》。文章的主要论点是：一、真理是客观的，是人的思想对于客观世界及其规律的正确反映。人的社会实践是改造客观世界的活动，具有把思想和客观世界联系起来的特性。因此，正是实践，也只有实践，才能完成检验真理的任务。二、客观世界是不断发展的，实践是不断发展的，新事物、新问题层出不穷，这就需要在马克思主义一般原理指导下研究新事物、新问题，不断作出新的概括，把理论向前推进。这些新的理论概括是否正确，只能用实践来检验。三、文章大量引用马克思、恩格斯、列宁、毛泽东关于辩证唯物主义认识论的论述来说明，任何思想、任何理论必须无例外地、永远地、不断地接受实践的检验，人们的认识可能犯错误，凡经实践证明是错误的或者不符合实际的东西，就应当改变，不应再坚持。四、文章号召人们敢于冲破思想的"禁区"敢于去弄清是非。号召共产党人要有责任心和胆略，勇于研究生动的实际生活，研究现实的确切事实，研究在新的实践中提出的新问题。文章提出"凡有超越于实践并自奉这绝对'禁区'的地方，就没有科学，就没有真正的马列主义、毛泽东思想。"

文章发表的当天下午，新华社将它向全国转播了。12日，全国大报大多数加以刊载。文章的发表引起了很大反响。人们相互推荐阅读，因为它说出了诸多人多年想说而不能、不敢说的话。这一篇理论联系实际，向坚持"两个凡是"的权威挑战的评论，与"两个凡是"针锋相对，它明确告诉人们，凡经实践证明的错误，即使是最高领导人犯的也得纠正，因为这是马列主义原则，是毛泽东同志本人的一再教导。这篇文章得到大多数人的赞同是理所当然的。

然而，文章也引来了一些人的不满和责难。当时我任新华通讯社社长，文章播发的第二天，接到我的一位朋友（宣传口副手）的电话，对我进行劝告和批评。当时的《人民日报》社的负责人也接到一位要人的批评电话。他们的意见归纳起来如下：一、文章是错误的，新华社不应该转播，《人民日报》也不应该刊载；二、文章割裂了毛主席《实践论》的思想，只强调了理论来源于实践并受实践检验，而没有充分说明理论是实践的概括和理论对实践的指导作用，因而观点是片面的，理论上是错误的；三、文章实际上是提倡怀疑一切，是严重的理论错误；四、文章的基本倾向是要修改马列主义、毛泽东思想，把干部和群众引向争论毛泽东思想哪些是对的，哪些是错的，哪些要修改上去。对于这些批评，我们当然不能同意，我们申述了自己的意见，维护了这篇文章的正确观点。

6月15日，主管宣传的中央领导人召集主要新闻单位的负责人开会，在会上提出党性与个性的问题，说他曾针对一个问题（即《实践是检验真理的唯一标准》一文）讲过：党性不强，接受教训，下不为例。并就此大大发挥了一通他所谓的党性。批评了已经发表过的为群众欢迎的一些文章。倒如写按劳付酬、多劳多得的文章；要为冤案平反，指出不管谁批的也不管什么时间批的冤案都要平反的文章。他点名批评了好几位不在场的负责同志，甚至对新闻报道的标题也要横加指责。如报道邓小平副主席在全军政治工作会议上讲话的消息的标题《邓副主席精辟地阐明了毛主席实事求是的思想》，他批评这个标题有错误，说难道华主席、叶剑英的讲话就没有精辟阐明（事实是华、叶都没有讲这个问题。）？这个会上，除了个别人顺着他说几句外，其他人有的讲了不同意见，有的说了一些不痛不痒的话，有人干脆不吭声。会议开了几个小时，没有达到他希望的结果，以势压人而不是以理服人的行为已经不起作用了。

《实践是检验真理的唯一标准》这篇文章引起了全国的大讨论。人们的思想空前活跃。提出的问题涉及到各条战线，"禁区"被打破了。各省、市负责同志也纷纷就自己的学习体会，联系实际，提出了拨乱反正的具体部署。"两个凡是"更加没有市场了。

中央工作会议从1978年11月10日开始。按照议程，要先用两三天的时间讨论全党工作重点转移到实现"四化"上来的问题。可是，参加会议的同志是带着许多问题和意见去的，他们急切地希望对"文革"中的一些无法解释，不可思议的问题得到答复，对揪出"四人帮"以后出现的一些怪现象找到解释，对实践中争论的问题希望有个结论。预定的议程被改变了，首先讨论政治问题。

11月12日，陈云同志在中央工作会议东北组

发言。他明确指出，有些遗留问题，影响大或涉及面广，需要由中央考虑和作出决定。如薄一波等61人所谓叛徒集团一案要平反；陶铸、王鹤寿等同志不应留"有严重政治错误"的尾巴；彭德怀同志对党贡献很大，他的骨灰应放到八宝山革命公墓；对于从"反省院"出来时履行过出狱手续，但以后继续干革命的同志和在敌我边际地带"两面政权"中做过革命工作的多数同志，要根据中央组织部的有关决定，作出实事求是的，经得起历史检验的结论……

这篇讲话，代表了人民的心声，说出了大多数与会同志想说的话，于是，大量问题提出来了，有历史上的，但最多的是"文革"中的问题。与会者敞开思想，畅所欲言，敢于讲心里话，讲实话，并且积极开展批评，明确地向一些同志提出问题请他们答复。最集中的是向坚持"两个凡是"，反对"实践是检验真理的唯一标准"的同志提出批评。这些批评完全是民主的、平心静气的，而且允许反批评。在所有小组讨论中，讨论热烈的议题还有"天安门事件"中镇压群众的问题、所谓"右倾翻案风和不让邓小平同志出来领导工作的问题、为刘少奇同志平反的问题、反对继续搞个人崇拜的问题和康生、谢富治的问题等等。会议气氛空前活跃。但要求得思想的完全统一，却是不容易的。

中央工作会议在讨论了如何解决历史遗留下来的重大问题以后，集中力量讨论了农业和经济领域中的问题，为三中全会将作出的《中共中央关于加快农业发展若干问题的决定》作准备。讨论这一《决定》草案时，发扬民主又进入一个高潮，批判了农村中所实行的"左"的政策，如乱割"资本主义尾巴"、搞管、卡、压等等，致使农民的收入很低（全国农村人均收入只有70元），生活困苦。大家对如何搞活农村经济，改善农民生活等重大问题提出了许多建议。《决定》曾三易其稿，政策和正确的原则基本上都提出来了，供三中全会讨论。

中央工作会议闭幕时，邓小平同志讲了话，对"实践是检验真理的唯一标准"的讨论作了极为重要的评价。他说："目前进行的关于'实践是检验真理的唯一标准'问题的讨论，实际上也是要不要解放思想的争论。大家认为进行这个争论很有必要，意义很大。从争论的情况来看，越看越重要。一个党，一个国家，一个民族，如果一切从本本出发，思想僵化，迷信盛行，那它就不能前进，它的生机就停止了，就要亡党亡国。"他强调实事求是是无产阶级世界观的基础，是马克思主义的思想基础。他号召大家解放思想，希望各级党委和每个党支部都来做促进群众解放思想，开动脑筋的工作。说："在党内和人民群众中，肯动脑筋，肯想问题的人愈多，对我们的事业就愈有利。干革命、搞建设，都要有一批勇于思考、勇于探索、勇于创新的闯将。没有这样一大批闯将，我们就无法摆脱贫穷落后的状况，就无法赶上更谈不到超过国际先进水平。"他还讲了民主问题，提出了正确处理遗留下来的问题的原则和要研究新情况、解决新问题的意见。他的讲话实际上就是我党十一届三中全会主题报告的内容。

1978年12月18日，召开了党的第十一届三中全会，在22日通过的全会公报中说："会议高度评价了关于实践是检验真理的唯一标准问题的讨论，认为这对于促进全党同志和全国人民解放，端正思想路线，具有深远的历史意义。一个党，一个国家，一个民族，如果一切从本本出发，思想僵化，那它就不能前进，它的生机就停止了，就要亡党亡国。"

由实践是检验真理的唯一标准的讨论而冲破"两个凡是"的樊篱，由三中全会作出工作重点转移的战略决策，划出了一个新的历史时期，使中国人民真正拨开了十年"文革"的迷雾，走上了阳光明媚的大路。

从此，解放思想成为中国人民思想乐章的主旋律；

从此，改革大潮在中国大地上涌动，其势不可阻挡。

一切都在变。天在变，地在变，人在变。在变革中反思，在变革中新生，在变革中奋进。而一切的变革都在受到实践的检验。人们再也不相信一切空话、高调，而只尊重现实了。实践证明是正确的，人们就信服；实践证明是错误的，人们就摒弃。人们相信自己的观察、相信自己的思维，再也不信奉某个神明了。中国人从天空回到地上，从信神而信人，从空想未来的幻影而追求现实中美好的东西，这不是思想解放又是什么呢？脚踏实地，把多灾多难的中国建设得更美好，这就是实践标准讨论所引发出的巨大能量，这个能量随着思想的不断裂变而无限地释放，取之不尽，用之不竭……

（摘自曾涛《一九七八年的大争论》）

三、“右派分子”的“摘帽”和改正工作

背景介绍

1978年4月4日，中央统战部、公安部向中共中央呈送《关于全部摘掉右派分子帽子的请示报告》（中国共产党在1957年先后五批摘掉约30余万右派分子的帽子。到1978年全国大约还有右派分子10万多人）。4月5日，中共中央批准这一报告，决定全部摘掉右派分子的帽子。9月17日，中共中央批发中组部、中宣部、统战部、公安部、民政部8月25日呈报的《贯彻中央关于全部摘掉右派分子帽子决定的实施方案》，并指出，对于过去错划的人，要做好改正工作。有反必肃，有错必纠，这是我党的一贯方针。已经发现错划了的，尽管事隔多年，也应予以改正。到11月，全国各地摘掉右派分子帽子的工作，已全部完成。随后，对错划右派的改正工作在1980年基本结束，改正的占原划“右派分子”总数的97%以上，余下的改正工作仍继续进行。

材料：

- 《关于全部摘掉右派分子帽子的请示报告》（摘录）
- 一项重大的无产阶级政策

材料一 《关于全部摘掉右派分子帽子的请示报告》（摘录）

1978年4月5日，中共中央批准中央统战部和公安部《关于全部摘掉右派分子帽子的请示报告》，指出，现在全部摘掉右派分子的帽子是必要的，有利于调动一切积极因素，把消极因素转化为积极因素，为社会主义服务。各级党委应认真贯彻执行，切实做好对摘掉右派帽子人员的安置工作。报告对“右派分子”摘帽以后的若干问题作了明确的规定。(1)在“右派分子”摘帽以后，不再叫他们“右派分子”或“摘帽右派”，不得歧视他们。(2)对原保留公职的人，能工作的要安排工作，有专长的要使用其专长；不能工作的可作退职、退休处理。原则上由所在单位安置。对已开除公职的人，也要给以生活出路。年老体弱丧失劳动能力生活无来源的，可从社会救济中适当解决。(3)现在仍在劳动教养场所的“右派分子”，摘掉帽子的同时解除劳教，分别情况，予以安置。(4)原属起义投诚人员，如因其是“右派分子”而戴上反革命分子帽子的，应在摘掉其“右派分子”帽子的同时摘掉其历史反革命分子帽子。(5)被遣送到农村的“右派分子”，摘掉帽子以后，一般不再返回城市，但工作有需要的或确属年老病残，在农村无依靠，而城市有亲属赡养的，可准其返回城镇落户。原在解放军中划为“右派”转业到地方的，不要回到军队。(6)对“右派分子”的家属子女，根据党的一贯政策，主要看本人表现，在入团、入党、参军、升学、招工等问题都不应受到影响。(7)对过去已经摘了右派帽子的人，如果尚未落实政策（包括工作安置、生活待遇、子女等）一律应按以上规定办理。(8)尊重1962年的规定，对于“右派分子”一般不搞甄别平反，只是对于其中确实完全搞错了的，才作为个别问题，予以实事求是地改正。

（摘自《中国共产党大辞典》）

材料二 一项重大的无产阶级政策

在抓纲治国初见成效的大好形势下，在全国人民进行新长征的时刻，华主席为首的党中央继承毛主席和周总理的遗志，遵循毛主席的无产阶级政策，最近作出了全部摘掉右派分子帽子、进行妥善安置、实事求是地做好改正工作的重要决定。这项决定，深得人心。决定下达后，广大群众称是道好，热烈拥护。这个重大的政策措施，对于调动一切积极因素，化消极因素为积极因素，促进安定团结，巩固无产阶级专政，实现新时期的总任务，具有重要的意义。贯彻党中央的这项决定，是我国当前政治生活中的一件大事。

一九五七年的反右派斗争，是社会主义新中国成立以后在政治战线和思想战线上进行的一场社会主义革命。当时，我国生产资料所有制的社会主义改造刚刚基本完成，一些不甘心“共产”的资产阶级，妄图在政治上思想上跟无产阶级作一番较量。国际上的帝、修、反，这时也掀起了一股反共反人民反社会主义的逆流。正是在这样的历史背景下，那些资产阶级右派就利用我党整风的机会，向共产党向社会主义发起了猖狂的进攻。为了捍卫我们的党，捍卫社会主义，毛主席亲自发动和领导了这场反右派斗争。毛主席指出：“这是一个伟大的政治斗争和思想斗争。”

在这个伟大斗争中，围绕着要不要共产党的领导，中国走什么道路等大是大非问题，亿万人民同资产阶级右派开展了大辩论，击退了他们的猖狂进攻，给他们戴上了右派分子的帽子。反右派斗争的胜利，加强了共产党领导的无产阶级专政，巩固了经济战线上的社会主义革命成果，激发了广大人民群众的社会主义积极性，促进了我国社会主义事业的蓬勃发展。事实证明，在一九五七年进行这样一场伟大的政治斗争和思想斗争，是非常必要的，是完全正确的。正如毛主席所说："不打胜这一仗，社会主义是建不成的。"

我们给资产阶级右派戴上右派分子的帽子，目的是教育改造他们，促使他们改变政治立场。当年，反右派斗争还在进行，毛主席就明确宣布：对资产阶级右派，"攻是必要的。但是我们的目的是攻得他回头"，"惩前毖后，治病救人，化消极因素为积极因素，这些原则，对他们还是适用。"毛主席还作了这样的估计："可能有相当多的右派分子，大势所趋，他们想通了，较好了，比较老实，比较不十分顽固了，那个时候把帽子一摘，就不要叫派了"。遵照毛主席的指示，从一九五九年到一九六四年，先后五批摘掉了大部分右派分子的帽子。一九七五年，毛主席、周总理曾考虑全部摘掉右派分子的帽子。由于王张江姚"四人帮"反党集团的干扰和破坏，这个无产阶级政策当时未能实现。粉碎"四人帮"以后，各项政策逐步得到落实。右派分子经过二十一年长期的教育改造，绝大多数有了转变，表现较好。全部摘掉帽子的条件已经更加成熟。因此，华主席为首的党中央决定，自今年四月起全部摘掉右派分子的帽子，摘掉帽子以后，我们就不再叫他们"右派分子"或"摘帽右派"了。今后在提职、提级、调整工资、奖励、授予职称等问题上，都要与其他职工一样对待，不要歧视他们。目前，摘帽工作已经全部完成。经过教育改造，全部摘掉右派分子的帽子，这是我党无产阶级政策的伟大胜利。

宣布全部摘帽以后，还要认真做好摘掉右派帽子的人的安置工作。他们中间许多人是有用之才。做好安置工作，不仅仅是为了解决他们的生活出路问题，更重要的要做到人尽其才，发挥所长，调动他们的积极性，为社会主义服务。我们要按照中央的规定统筹安排，根据不同情况，妥善解决他们的工作，就业和工资待遇等问题。原来已经摘帽和改正的人，过去如果没有安置或者安置不当的，现在也应予以妥善安置。安置工作是落实党的政策的重要环节，必须认真做好，务使需要安置的对象包括退职退休和丧失劳动能力生活无来源的人，都得到妥善安置。

在这次摘帽工作中，对右派分子，一般不搞甄别平反，对于确属错划为右派的人，尽管事隔多年，也要实事求是地予以改正。有反必肃，有错必纠，这是我党的一贯方针。一九五七年，毛主席、党中央曾明确规定了应划和不应划右派分子的标准。现在我们处理这个问题，仍应以一九五七年中央的规定为依据，凡符合划右派标准而定为右派的，是摘掉他们右派帽子的问题，不是改正的问题；凡不应划右派而被错划了的，应实事求是地予以改正。这样做，对于恢复和发扬党的实求是的优良传统，对于恢复和健全正常的民主生活，对于造成生动活泼的政治局面，对于加强社会主义法制，调动广大群众的革命积极性，都有着重要的意义。这样做，过去被错查为右派而今天得到改正的同志，以及他们的家属将会迸发出极大的社会主义积极性。这样做，并不否定反右派斗争，否定的只是那些背离毛主席正确政策的错误东西。全部摘掉右派帽子的措施。体现了毛主席的无产阶级政策。这个政策，是化消极因素为积极因素，争取和团结尽可能多的人参加社会主义革命和建设的政策。

贯彻党中央关于右派分子问题的决定，是一项政策性很强的工作，是一项繁重、细致、复杂的任务，各级党委必须提高认识，加强领导，把它放到自己的议事日程上，当作一件大事来抓。要建立和健全专门的工作机构，抽调政策水平较高、经验较丰富的干部参加这项工作。各级领导和有关干部，要深入学习党中央的有关文件，深入学习一九五七年十月十五日《中央关于"划分右派分子标准"的通知》，加强调查研究，认真处理来信来访，发扬实事求是的优良作风，不折不扣地落实党的政策。各有关部门要在党委统一领导下，分工合作，密切配合，主动承担任务，认真解决问题。要做好宣传教育工作，使广大干部和群众深刻认识反右派斗争的伟大意义和党关于改造右派分子的方针政策，正确理解党中央决定的重要意义，正确对待摘掉右派帽子的人。对摘掉右派帽子的人，对划错了予以改正的人，也要做好思想教育工作，鼓励他们努力学习，改造思想，从严要求自己，在各自岗位上为社会主义事业作出贡献。

干革命，搞建设，实现农业、工业、国防和科学技术的现代化，总是人多一点好。革命的力量，积极的因素，多多益善。我们要在华主席为首的党中央领导下，贯彻执行党的十一大路线，发展安定团结的大好形势，团结一切可以团结的力量，调动一切可以调动

的积极因素，并尽可能争取各种消极因素转化为积极因素，千军万马，万众一心，完成新时期的总任务，建设现代化的社会主义强国，夺取新长征的伟大胜利！

（原载1978年11月17日《人民日报》）

四、中越关系的恶化与摩擦

背景介绍

曾几何时，越南这一邻邦与我们亲密无间，胜似一家人。然而到了七十年代末期，这一小兄弟反目为仇，恶化中越关系。早在1977年初，越南就在与中国相连的省进行“净化”措施，并开始驱赶华侨。到1978年，越南大规模驱赶华侨，大肆反华，并不断骚扰、侵犯我云南、广西边境。1978年6月9日我国外交部发表《关于越南驱赶华侨问题的声明》，申述了我国的原则立场，驳斥了越南方面无耻的谎言。之后，中越边境不断发生摩擦，南方边境紧张开了。

材料：

- 1977年6月10日李先念副总理同范文同总理谈话备忘录（节录）
- 中国外交部关于越南驱赶华侨问题的声明

材料一　一九七七年六月十日李先念副总理同范文同总理谈话备忘录（节录）

近几年来我们两国关系发生了一些变化，引起了我们的忧虑。为了及时解决这个问题，周总理曾经不止一次地同越南同志谈过，一九七五年邓小平同志代表我们党中央又同越南同志谈过。当时越南同志都表示要维护越中友谊，不会做不利于越中友谊的事。本来我们认为，这样我们的关系会好起来。可是出乎我们的意料，两国之间的关系不但没有好转，反而问题越来越严重。看到两国关系这样的发展趋势，我们感到很不安。所以，我们趁你这次路过北京的机会，再次同你谈一谈。

一

越南方面的某些言论和行动，严重地伤害了中国人民的感情，损害了两国的友谊。越南的高级干部公开发表诋毁中国的言论。例如，黄松同志去年曾对一个叫埃里克·皮埃尔的瑞典记者发表了对中国很不友好的谈话。他说：“在越战时期，使中国和苏联尽力帮助北越，这对越南来说，是重要的。现在，越南不再那么需要执行这一政策了。诚然，越南同中国这个大国的南部接壤，这种邻国关系既有积极方面也有消极方面。无论如何，来自北方的政治和文化压力必须消除，因此，今天同苏联的和睦对越南来说，起着非常严重的作用。苏联强烈地希望削弱中国在世界的这个部分的影响，这一点正好同越南的利益相吻合。”又如，一九七三年，黄国越同志答日本记者问时，也曾毫无根据地攻击过我们的对外政策，说什么中国邀请尼克松访问是“向快要淹死的尼克松扔救生圈”，“大国间的行动有时会牺牲小国，把它压垮”。他们这些讲话登在不止一个国家的报纸上，在国际上是很引人注目的。起初，我们觉得这是西方记者的报道，或许是谣言，但是后来一直没有见到你们有任何否认的表示。黄松同志是越共中央委员，党报总编辑，中宣部副部长；黄国越同志也是越共中央委员，越南祖国战线中央主席团主席，还是越中友协会长，他们说的这些话，不能认为是没有来由的。坦率地说，以前越南社会上流传着许多诽谤中国的言论，甚至攻击我们伟大的领袖毛主席和敬爱的周总理，攻击我们党的对内对外政策，那时我们感到有点迷惑不解。但是现在看来，越南社会上出现这些流言蜚语，不是偶然的。这些言论，怎么能够同胡志明主席主席所说的“越中情谊深，同志加兄弟”的关系相协调呢？又怎么能够同越南同志所作的要“维护越中友谊”的表示相一致呢？

二

越南同志不仅说了有损两国友谊的话，而且还做了不少有损两国友谊的事。

越南方面在陆地边界问题上不断挑起纠纷，使边界形势越来越紧张。中越两国的边界线是由过去清朝政府和法国政府签约规定的。我们两国相继建立人民政权后，双方都表示愿意尊重这条边界线。尽管双方地方同志对某些地段界线的位置认识不一致，但问题不大，也不难解决。一九五七年至一九五八年，中越两党中央曾换文确认了维持边界现状、边界问题应由两国政府解决、地方当局无权处理的原则。一九七四年以前，我们双方都是这样做的，边界上并没有发生什么大的纠纷。两国的边民和边防人员也一直和睦相处，互相帮助。这条越中边界多年来一直是一条友好的边界。但是近几年来越方的态度有了变化，边界纠纷不断增多，边界问题在中越关系中成了一个相当突出的问题。一九七五年，我们曾指

出建议，两国政府边界问题在中越关系中成了一个相当突出的问题。一九七五年，我们曾提出建议，两国政府尽早举行边界谈判，以中法条约为基础，通过友好协商，彻底解决中越陆地边界存在的问题。去年和今年我们又重申了这个建议。但你们一面迟迟不同我们举行谈判，一面却继续让下面的人非法进入中国境内，说这个地方是越南的，那个地方也是越南的，无理干涉和阻挠我边防人员的正常工作，干扰和破坏我国边民的正常生产活动，行凶打架，企图单方面强行改变边界现状，致使边境事件急剧增加，形势越来越紧张，甚至发生了越南边防人员在我们云南和广西边境开枪的事件。据我边防部门不完全的统计，一九七四年边境纠纷事件有一百多起，一九七五年增至四百多起，一九七六年达到九百多起。当然，这里也有一些事件是我们下边的人员违反政策引起的，我们已经采取了措施，并且准备进一步采取措施，教育有关人员和边境居民，要他们认真维护中越友谊，严格遵守边境政策，防止他们越境惹事。但是，我们认为，你们在边界问题上的做法，是不符合两党中央的协议的，不能解决任何问题，只能损害两国人民的传统友谊，使亲者痛，仇者快。为了维护我们两国的友谊，从根本上解决边界纠纷，现在我们再次建议尽早举行两国政府的陆地边界谈判。在谈判解决之前，双方严格维持边界现状，不以任何方式单方面改变实际管辖范围。我们说的维持边界现状，并不意味着在将来的边界谈判中，就要按照双方实际管辖线来确定争议地区的领土归属，而完全是为了在谈判解决问题之前，避免冲突，维护团结友好的大局。

三

关于中越铁路接轨点中国一侧的铁路维修，也发生了不应发生的问题。这段铁路，按照中越国境铁路协定规定，应由中国方面负责管理和维修，越南方面无权干涉，正如由越方管理的铁路应如何维修中方无权干涉一样。而且这段铁路病害确实十分严重，已不具备安全行车的必要条件，如果不进行维修，就有发生列车颠覆或中断行车的危险。可是，当我们铁路部门，为了保障行车的安全和铁路畅通，组织人力物力进行维修的时候，却遭到来自越南方面的一再阻挠和破坏。

越南同志甚至不惜挑起一场前所未有的战斗，使我们五十一个同志受了伤，其中重伤六人。你们可能也有受伤的。

这条铁路是在越南人民抗法战争胜利之后建成的，从那时以来，它一直是联结我们两个社会主义国家的友谊纽带，在越南人民抗美救国的日子里，我们两国人民用鲜血保卫了这条铁路，使它日夜畅通。我们没有料到，在越南人民取得了抗美救国战争胜利后的今天，在这条象征着中越友谊的铁路上，竟发生了越南同志破坏我们维修铁路、酿成大规模的武斗的事件，我们怎么向人民解释呢？

这条铁路，现在还在为我们两国的社会主义建设和对外经济文化交流服务。它不仅联系着我们两个国家，而且把越南同欧亚许多国家联系在一起。这条铁路运输的东西，去越南的多，来中国的少。如果中断行车，对中国不利，对越南更不利。我们不能理解，越南方面为什么硬是不让我们维修这段铁路，就是不怕列车颠覆和中断行车。我们怀疑，是不是有人有意要把这个问题闹大，闹到国际上去，好骂中国是“大国欺负小国”，搞“大国沙文主义”，我们不希望把问题闹大，万一违背我们的意愿，出现这种情况，我们也没有办法。

在中越铁路接轨点中国一侧铁路的维修问题上，我们的态度是审慎的。我们没有轻易听信下面的报告，特地派了外交部一位副部长会同铁路部门有关专家到现场进行过详细调查，并拍摄了电影。事实证明，中国方面多次向越方提出的意见，理由是充足的。我们诚恳希望越南同志能够改变自己过去的态度，不再阻挠和破坏中国方面维修铁路。至于越南方面对该地段国界线的认识同我们不一致，应该留待中越两国政府边界谈判时协商解决。如果通过边界谈判确定该地段确属越南领土，那么我们愿意把应属越南的地方，连同位于该地的铁路一起，无条件地交给越南方面。

对于这段铁路的病害情况，如果范总理愿意的话，我想请范总理看看我们拍的影片。这个问题比较紧迫，我们希望范总理尽快过问一下这件事，使这个问题能够得到妥善解决。

四

在南沙群岛、西沙群岛问题上，两年来越南同志的许多作法也是有损于我们两国之间的友好关系的。这两个群岛，历来就是中国的领土。这是有大量的确凿的历史材料可以证明的。我国政府曾多次发表过声明。越南同志过去也承认这两个群岛是中国的领土。一九五六年六月十五日，越南外交部副部长就正式向我们表示过，“从历史上看，这些岛屿属于中国领土”。一九五八年九月四日，我国政府发表关于中国领海的声明，其中明确指出中华人民共和国的领土“包括中国大陆及其沿海岛屿，和同大陆及其

沿海岛屿隔有公海的台湾及其周围各岛、澎湖列岛、东沙群岛、西沙群岛、中沙群岛、南沙群岛……”，同年九月十四日，范总理在给周总理的照会中表示：“越南民主共和国政府承认和赞同中华人民共和国政府一一九五八年九月四日关于规定中国领海的声明，”越南民主共和国政府尊重这一决定”。一九六五年五月九日，越南民主共和国政府在自己的声明中也承认西沙群岛属于中国。可是一九七四年以后，越南同志的立场就开始发生了这化，特别是一九七五年越南方面趁解放南方的机会，侵占了我国南沙群岛的六个岛屿，继而向我们正式提出对南沙群岛和西沙群岛的领土要求。并且在越南国内和国际上大造舆论，宣传南沙群岛和西沙群岛属越南领土。由于你们方面的这种作法，现在南沙、西沙群岛这个本来不存在的问题成了中越关系中一个重大的争端。苏联在一九七五年以前一直都承认南沙、西沙群岛属于中国领土，在你们挑起这一争端以后，他们也立即改变了态度，竭力想利用这个问题破坏中越关系。我们希望，越南同志在这个问题上能够回到原来的立场。

五

关于北部湾海域划分问题，越南同志所持的态度也不能认为是友好的。这里的海域本来没有划分，你们硬是说已经划分了，硬要把界线划到我们海南岛边上，把北部湾海域面积划去三分之二。这是不公平不合理的，我们无法接受，我们多次表示，双方应该在公平合理的基础上解决北部湾海域划分问题。我们希望越南同志考虑我们的意见。

六

关于在越南的华侨问题，我们也想谈点意见，由于历史的原因，有一百多万华侨在越南居住。一九五五年，我们本着无产阶级国际主义原则，同越南党达成协议，确定应逐步教育华侨转为越南籍民。这只能在自愿的基础上进行，而不应采取强迫的做法。在过去长时期内，我们双方共同协商，互相合作，问题处理得还比较好。可是越南南方解放以后，你们方面却采取强制手段，不顾华侨的愿意，把居住在越南南方的华侨都作为越南籍民，对保留中国国籍的华侨采取征收高额税和准备不允许他们在越继续居住等措施。这不符合过去两国合作协商的一贯作法，更违背了两党关于逐步教育华侨转籍的协议。你们知道，一九五六年，吴庭艳傀儡政权强迫华侨加入越南国籍，一九五七年，我国中侨委对此发表声明，提出了严重抗议。任何国家对旅居国外的侨民都负有保护其正当权益的义务。你们现在不同我们商量，单方面采取措施，强迫华侨入籍，使我们在政治上处于困难的境地。这里，我还想谈到我国在越南设立领事馆的问题。在中国的越南侨民，总数约五、六千人，他们长期以来得到我国政府的良好对待和照顾，我们早就同意你们在中国设立了三个总领事馆，并给予了方便和优惠的待遇。而我们提出在越南设立三个总领事馆，你们拖了半年才答复，并且只同意设两个，不同意设三个。对待侨民的问题和设领的问题，我们对你们是采取友好的态度，给了特别的照顾，可是你们却没有以同样的态度对待我们。

七

越南同志不仅在现实问题上损害中越友谊，而且利用历史问题做文章。多年来，越方不断以报刊、杂志、电影、戏剧和各种形式大量宣传所谓反对“北方侵略”的问题，借古喻今，在人民群众中煽动敌视中国的情绪，造成了很坏的影响。所有真心维护中越友好的人，都为此感到不安。国外别有用心的人则拍手称快，并利用这种情况进行挑拨。苏联塔斯社就拿了你们这种宣传，挑拨离间，煽动反华。我们毫不讳言，中国封建王朝是侵略过越南的，我们历来谴责这种侵略。周总理曾经亲自到河内二征王庙，向越南反抗汉王朝侵略的二征王致敬。但是，你们知道，中国封建王朝对越南的侵略，是发生在我国人民无权的时代，当时广大中国人民同样遭受中国封建统治者的残酷镇压和迫害。中国共产党、中华人民共和国政府和中国人民对此是没有责任的。列宁同志在俄国十月胜利后不久，曾经揭露，英、法、美帝国主义列强“竭力挑起波兰对大俄罗斯压迫者的旧仇夙怨，企图把波兰工人对地主和沙皇的完全应该具有的仇恨，转移到俄国工人和农民身上，使波兰工人相信，布尔什维克和俄国沙文主义者一样，梦想征服波兰。”（见《列宁全集》中文版第三十卷第六十页）我们认为，这是列宁对待历史问题的态度。越南是社会主义国家，越南同志的这种做法，符合列宁教导的精神吗？我们希望你们能停止这种做法。

此外，关于援助问题，去年十一月十五日，范总理来信，提出了一个单子，我们没有能够满足你们的要求。这件事，我在今年二月二十四日，代表中共中央和中国政府同阮筝副部长谈过了，说明由于“四人帮”反党集团的干扰破坏和去年严重的自然灾害，给我国的国民经济造成许多困难；同时，过去我们已答应向越南提供的援助，至今还有二十多亿人民币的金额尚未使用，有一百多个成套项目尚待建设，在今

后一段时间内，我们还要作出很大的努力，才能完成这些任务。所以实在无力向越南同志提供新的援助。请他向范总理报告。一九七七年三月十七日，阮筝副部长转达了范总理的回答，对此表示了理解。今天，对这个问题我就不多谈了。

（原载1979年3月23日《人民日报》）

材料二　中国外交部关于越南驱赶华侨问题的声明

（1978年6月9日）

一九七八年五月二十七日，越南社会主义共和国外交部发言人就所谓"在越南的华人"问题发表了一项声明，歪曲事实，倒打一耙，妄图把驱赶华侨的责任强加在中国方面。中国政府对此不能保持缄默。

一、越南外交部发言人的声明，实际上否认越南存在大量华侨这一客观事实存在，并且恣意歪曲中越两党，关于旅越华侨问题的协议，企图以此为自己对华侨推行歧视、排斥、迫害、驱赶政策进行辩解，欺骗舆论。这显然是徒劳的。

人所共知，中国在越南有一百几十万侨民，他们绝大多数是劳动人民，约有百分之九十居住在越南南方。一九五五年，中国党和越南党曾经就旅越华侨的国籍、权利和义务等问题交换过意见，其后经过多次商谈，双方确认：旅居越南北方的华侨，在和越南人民享有同样权利的前提下，经过长期、耐心的思想说服和教育工作，按照自愿原由，可以逐步转为越南籍公民。至于居住在越南南方的华侨问题，则须等到越南南方解放之后，再由两国另行协商解决。这些原则是中国方面从增进中越两国人民兄弟友谊的愿望出发提出来的，既符合中国关于鼓励华侨按照自愿原则选择居住国国籍的一贯政策，也符合国际上关于不得强迫侨民入籍的一般规则。当时越南党和政府对此表示赞成和支持，并曾在一些文件中反复强调："华人转为越南国籍应由他们完全自觉自愿，绝对不能强迫"，"有人还不自觉自愿地转为越南籍公民，则仍给予一切权利，不得歧视，也绝不能急躁地用命令方式强迫他们或轻视他们"；并确认旅越华侨在政治上享有与越南人民同样的权利并尽同样的义务，在经济上享有依法从事工商业活动的自由，在文化上享有办学、办报的自由，其风俗习惯应受到尊重。然而，近几年来，越南政府完全违反中越两党协议，强迫华侨加入越南国籍，加紧推行歧视、排斥、迫害华侨的政策，严重损害华侨的正当权益，使广大华侨难以为生，直至把他们大批驱赶回中国。

在越南南方，越南政府背弃自己曾经公开宣布过的立场，竟然继承吴庭艳反动政权的作法，采取十分粗暴的手段对待华侨。一九五六年八月二十一日，吴庭艳反动政权颁布法令，强迫华侨放弃自己的国籍，加入越南国籍。一九五七年四月十七日，南越反动政权又宣布华侨的华侨身证一律作废。一九五七年五月二十日，我国华侨事务委员会曾经发表声明，强迫烈谴责和严重抗议南越反动当局强迫华侨改变国籍的无理作法。当时，越南民主共和国表示赞同和支持我国的这一正义立场。越南劳动党中央机关报《人民报》曾发表文章，谴责吴庭艳集团的非法行径。越南南方民族解放阵线在一九六〇年、一九六四年、一九六五年和一九六八年，都曾在自己公布的政策和有关文件中规定："废除美伪政权对华侨的一切法令措施"，"华侨有选择国籍的自由权利"。可是，在南方解放以后越南政府却突然改变过去的立场，并违背两党协议的精神，不同中国政府协商，于一九七六年二月，在南方人口普查和选举国会代表时发布一项决定，强迫越南南方的华侨一律按吴庭艳统治时期强加于华侨的国籍进行登记。随后，又公然对保留中国国籍的华侨施加种种苛刻的限制，进行打击和迫害，现在，越南外交部发言人又说什么，"在越南南方，早在一九五六年，几乎所有华侨都加入了越南国籍。他们不再是华侨，而是华裔越南人"。这样，越南南方的一百数十万华侨就一笔抹煞了。这是中国政府绝对不能同意的。

事实说明，越南南方方面早已把中越两党的协议破坏无遗，而现在越南外交部发言人却声言越方"一贯遵守和正确执行"这项协议。这种说法是不能令人信服的。

二、越南外交部发言人采取诡辩和抵赖的手法，把大批华侨被驱赶回中国，说成是由于"华人中的一些分子"散布一些"消息"造成的，是"预谋的行动"。事态的演变充分说明，不是别人，正是越南自己出于对内对外的需要，有计划地实行歧视、排斥、迫害和驱赶华侨的政策。这是越南方面蓄意破坏中越关系、反对中国的严重步骤。

相当一个时期以来，越南社会上的确流传着不少别有用心的、攻击中国的"谣言"，说什么"中国支持柬埔寨反对越南，中国和越南之间将爆发战争"，等等。越南不少官员和公安人员，就把这些"谣言"作为恫吓和欺骗华侨回国的一种手段。今年初，越南某些外交官员对中国进行过毫无道理的指责和攻击，

也说中国边境上出现了"不正常的现象",中国"号召进攻越南"。这同越南社会上流传的"谣言"如此相似,绝不是巧合,它恰好说明这类"谣言"是越南方面蓄意制造和传播的。

自一九七七年初,越南方面就在与中国毗连的省份推行"净化"边境地区的方针,把很早以前从中国迁居越南的边民成批驱赶回中国境内。同年十月,越方即开始在越南西北地区的黄连山、莱州、山罗等省驱赶华侨,以后又逐步扩展到大批驱赶南北方各地的华侨。中国政府为此曾一再劝告越南政府采取措施,制止驱赶华侨的行动,维护中越友谊。但是,越南方面非但不听劝告,反而在全国范围内制造了更为严重的排华事件。成千上万的华侨被越方从陆路运至中越边境的老街、同登、芒街等地,然后赶回中国;也有大批华侨被迫从海上乘小船回国。近两个月来,被驱赶回国的华侨数目逐日增加,四月初每天数百人,五月下旬每天增加到数千人。到五月底总数已超过十万人。

越南当局对中国侨民的种种迫害和虐待是难以尽述的。一九七七年初,越方以人口普查为名,强迫华侨登记为越南国籍,不少保留中国国籍的华侨被剥夺就业和升学的权利,被无故解职,取消户口和口粮。越南地方当局和公安人员随时都可以非法闯入华侨住宅,强令华侨填写"自愿回国书",并乘机进行搜查和敲诈。大批华侨多年辛勤劳动所得被非法没收,多少家庭颠沛流离,无处安身。被赶华侨在离越途中受尽折磨和凌辱,不少人还被无故欧打,有的人甚至遭到越南军警开枪射击,打死打伤。中国侨民在越南的悲惨遭遇,是国际关系中罕见的,骇人听闻的。

至于旅居中国的数千越南侨民,中国政府对他们不但从未有过任何歧视,而且对他们的正当权益一贯予以照顾和保护。他们在劳动、工作、升学、医疗等方面,都同中国公民一样,享有同等的权利;在物资供应方面,则享受着高于中国公民的待遇。这是尽人皆知,不容歪曲的事实。

三、由于越南方面不断加剧排华,被驱赶回国的难侨急剧增加,突然给中国在财政和物资上造成了很大的困难和负担。中国政府按照"保护华侨利益,扶助回国的华侨"的一贯政策,需要立即对被越南驱赶回国的大批难侨作妥善的安置。为此,中国政府不得不作出决定,撤销一部分援越成套设备项目,以便抽出这部分资金和物资,用来安置被驱赶回来的难侨的生产和生活。事情很清楚,中国撤销部分援越项目,是不得已而采取的必要措施,这完全是越南方面排华政策所造成的。

近三十年来,为了支援越南人民的民族解放斗争和经济建设,中国人民在自己还有许多困难的情况下,节衣缩食,艰苦奋斗,向越南提供了各方面的、不附带任何条件的援助,甚至不惜作出巨大的牺牲来支援越南人民的革命斗争。这是全世界人民有目共睹的,中国人民一贯认为,这是我们应尽的无产阶级国际主义义务。对此,中国党、政府和人民是问心无愧的。

一九七五年越南战争结束后,越南的情况发生了很大的变化。中国由于"四人帮"的破坏和连续遭到强烈地震等严重自然灾害,遇到了非常巨大的困难。即使在这种情况下,中国仍然继续向越南提供了多方面的援助,在力所能及的范围内继续承担很大数量的援建项目。自然,在战后和平时期,中国每年向越南提供的援助金额,同战争年代的特殊情况相比,是有所减少,但这个原因是不难理解的。中国方面为此曾反复向越方讲清楚自己的困难,希望越方能给中国人民一个缓口气的时机。周恩来总理在重病中还曾亲自对越南领导人说:"在战争期间,你们最困难的时候,有很多东西,我们是从部队中抽调给你们的,为了支援你们,我们尽了很大努力。现在在援外方面,援越总金额仍占第一位。你们应该让我们缓一口气,养一养。"越南领导人当时也多次对此表示谅解。现在,越方借机对我国援助进行恶毒的诬蔑和攻击,这种以怨报德的作法,使中国人民感到十分痛心和忿慨。

四、越南外交部发言人声明建议越中双方"举行会晤",解决所谓"有关华人问题的分歧"。我们认为,在当前的情况下,这样的建议纯系出于宣传的需要。

我国政府一贯主张协商谈判解决国与国之间的分歧和争端。对于越南排斥、迫害和驱赶华侨的问题,我们从一开始就主张通过内部协商谋求及时解决,并且为此作了许多努力。我国政府多次通过外交途径进行交涉,希望越南政府采取有效措施,停止迫害和驱赶华侨。但越南方面竟一意孤行,变本加厉地驱赶华侨,使事态更趋严重。现在,越南当局一方面继续驱赶华侨,一方面又提出举行会晤,讨论所谓"有关华人问题的分歧"。越南方面既然否认越南华侨,说明越方的"建议"完全是虚伪的,没有什么实际意义。

五、中越两国山水相连,两国人民休戚与共。在长期的革命斗争中,两国人民相互同情和支持,结成

了深厚的兄弟情谊和战斗团结。不断巩固和发展这种革命友谊和团结，符合中越两国人民的根本利益，也是两国人民的共同愿望。中国共产党、中国政府和人民一贯十分珍视中越两国人民的友谊和团结，并为此作出了不懈的努力。尽管近几年来，越南方面采取了一系列分化两国关系的行动，用各种方式反对中国，但是中国方面仍一直照顾大局，采取克制和忍让的态度，并且再三地向越南领导人诚恳表示，希望双方共同努力，采取切实有效的措施，维护两国人民的传统友谊。今天，两国关系发展到如此地步，是我们意想不到的，也是我们所不愿意看到的。中国人民过去、现在和将来，都一贯致力于巩固和加强中越两国人民的友谊和团结。我们希望，越南方面能够按照自己所表白的那样，言行一致，真正以两国人民的传统友谊和根本利益为重，立即停止排斥、迫害、驱赶华侨的错误作法，不要继续做损害中越人民友谊的事。

（原载1978年6月10日《人民日报》）

五、天安门事件的平反

背景介绍

1976年1月8日，周总理逝世，全国人民异常悲痛。3月下旬至4月5日，百万群众到天安门广场，献花圈、挽联、诗词、发表演说，悼念周总理，反对“四人帮”的篡党夺权。当时的中共中央作出了错误的判断，认为是“反革命事件”逮捕群众388人。粉碎“四人帮”后，广大干部群众纷纷要求为天安门事件和邓小平平反。1977年11月14日，经中共中央政治局批准，15日由中共北京市委宣布：1976年清明节，广大群众到天安门广场沉痛悼念敬爱的周总理，愤怒声讨“四人帮”完全是革命行动。对于悼念周恩来，反对“四人帮”而受到迫害的干部、群众，一律平反，恢复名誉。这个决定，伸张了正义，得到了广大群众的热烈拥护。各大报均相继发表文章，揭露事实真相，歌颂党和人民群众的伟绩。

材料：

- 中共北京市委宣布：天安门事件完全是革命行动
- 伟大的四五运动（节录）
- 天安门事件真相（节录）

材料一　中共北京市委宣布：天安门事件完全是革命行动

新华社十一月十五日讯　中共北京市委在最近举行的常委扩大会议上宣布：一九七六年清明节广大群众到天安门广场沉痛悼念敬爱的周总理，愤怒声讨“四人帮”完全是革命行动。

会上宣布：一九七六年清明节，广大群众到天安门广场悼念我们敬爱的周总理，完全是出于对周总理的无限爱戴、无限怀念和深切哀悼的心情；完全是出于对“四人帮”祸国殃民的滔天罪行深切痛恨，它反映了全国亿万人民的心愿。广大群众沉痛悼念敬爱的周总理，愤怒声讨“四人帮”完全是革命行动。对于因悼念周总理、反对“四人帮”而受到迫害的同志要一律平反，恢复名誉。

（原载1978年11月16日《北京日报》）

材料二　伟大的四五运动（节录）

《中国青年报》评论员

几天来，人民群众扬眉吐气地庆贺天安门事件的平反，欢呼华主席为《天安门诗抄》题写书名。这是中国人民在以华主席为首的党中央领导下抓纲治国的伟大胜利，是历史唯物主义的伟大胜利。一九七六年四月五日，发生在北京的这个震撼全国、惊动世界的事件，是怎样的事件？就在光明与黑暗还在进行着剧烈搏斗的时刻，创造历史的主人——人民群众就已把它命名为伟大的四五运动。

的确，它是完全可以与中国现代革命史上著名的五四运动媲美的一次伟大的人民革命运动。而它的规模，远远地超过半个多世纪前在同一个地点爆发的五四运动。它是五四运动开创的人民民主精神在社会主义时期的大发扬。如果说五四运动是中国人民民主革命的开端，那么四五运动则是揭开了中国伟大的新的历史发展时期的序幕。

北京有天安门，连接着八亿人民的心。在南京的梅园新村和雨花台，在上海的人民广场，在郑州的二七纪念塔，在西安的钟楼，在青岛的海滨，在杭州的街头，在全国各地，人民喊出了同一个声音，表达了同一个意志：声讨“四人帮”，审判“四人帮”！一九七六年的四五运动，就是这样一个全国规模的伟大人民革命运动。

四五运动是社会主义的民主运动。中国人民由于中国革命的胜利早已改变了自己的命运。但是要牢牢地掌握好自己的命运，就必须像《共产党宣言》和巴黎公社实践所启示的那样在极大地发扬社会主义民主的基础上，把我国的工农大众一步一步地真正组织成为统治阶级。为了沿着这条无产阶级专政道路继续前进，我们的党和伟大领袖毛主席曾作出了许多的努力和尝试。四五运动正是在这种长期努力中应运而生的，是把十年无产阶级文化大革命推向胜利终结的伟大高潮。这次运动最可宝贵的就是充分表现了人民要执行统治阶级权力的觉悟和坚强决心。四五运动由于充分显示了人民的爱憎，人民的愿望，人民的意志，人民的力量，使我们感到了人民当家作主的伟大能力。毛泽东同志很早就告诫我们：中央出了修正主义怎么办？四五运动的经验表明：人民，只有人民才是反修防修的铜墙铁壁。"四人帮"横行霸道十多年之久，终于不能改变人民的命运。社会主义民主战胜了"四人帮"的法西斯专制。有了四五运动发扬社会主义民主的宝贵经验，我们可以毫不夸张地、满怀信心地宣告：中华民族大有希望！社会主义现代化强国一定能胜利实现！我们现在的任务，就是要发扬四五运动的社会主义民主精神，把它贯穿到我国各个领域、各个方面的实际生活中去，形成完善的社会主义法制充分而切实地保障人民的各项民主权利，创造出空前未有的社会主义民主局面！四五运动是马列主义、毛泽东旗帜下的思想运动。"四人帮"控制了一切舆论工具进行了种种欺骗宣传，但是他们终究没有达到愚弄人民的目的。经过一段时间的酝酿之后所爆发的四五运动，就是人民普遍觉醒的结果。人民表明不但能够识别以右的形式出现的修正主义，而且能够识别以极"左"形式出现的修正主义，能够洞察在种种神圣言词和革命姿态掩饰下的反革命阴谋。他们打破"四人帮"的精神枷锁、冲破思想的牢笼，运用马列主义毛泽东思想对现实的斗争进行历史的总结，提出了许多发人深思的问题。四五运动标志着我国人民开始成熟了，懂得怎样去掌握自己的命运，懂得了必须行使社会主义民主的神圣权利，真正当家作主，防止社会公仆变成社会主人。我们当前关于实践是检验真理的唯一标准、关于社会主义的民主和法制等一些重大问题的讨论，就是在四五运动影响下，人们解放思想深思熟虑所提出的。五四运动以后，几个重大问题的讨论曾为中国共产党的成立打下了思想基础。完全可是以相信，科学社会主义战胜封建社会主义，实践论战胜天才论，也必将产生深远的影响，为四化现代化的加速实现打下牢固的思想基础。

四五运动又是一场伟大的继往开来的青年运动。和五四运动一样，在四五运动中，冲锋在前的也是青年。这里有数量众多的青年工人，有解放军战士，有大学生，有中学生，有刚刚来自田野的下乡知识青年，还有许许多多戴着红领巾的少先队员，这是一支已经比五四时大大壮大起来的青年运动大军。这些和新中国一道成长的青年，无愧于自己的生活伟大时代，无愧于培养和抚育了自己的伟大的党和伟大的领袖毛泽东同志。他们富于理想和强烈的历史使命感，认识到社会主义历史阶段阶级斗争的复杂性，勇敢地肩负起保卫社会主义和挫败敌人搞复辟倒退的重担，要将老一辈无产阶级革命家开创的革命事业进行到底！他们沿着五四运动所指引的青年运动的方向，与广大人民相结合，从人民中吸取力量，为人民的利益英勇奋斗。他们相信马列主义、毛泽东思想无坚不摧的力量，敢于为真理而斗争，无所畏惧地去迎击"四人帮"的棍棒，用自己的愤怒和鲜血，在豪迈的《国际歌》声中创造出英雄的业绩，在我国的青年运动史上写下了辉煌灿烂的新篇章。

四五运动驱散了林彪、"四人帮"布下的重重迷雾，展现了无产阶级文化大革命的本来面目。如果说，林彪、四人帮"的出现，是中国古老历史的特殊回声，那么，四五运动的爆发，则是我国现代革命的民主传统所放出的异彩，它照亮了中国人民继续革命的道路，在四五运动所显示的人民力量的基础上，华主席为首的党中央粉碎了"四人帮"。以此为标志，文化大革命胜利结束了。四五运动所以能够为"四人帮"的最后垮台提供这种最重要的群众条件，就是因为人民群众经过十年文化大革命的反复锻炼，普遍觉醒了，成熟了。一次的大的革命运动，它的丰富的政治意义，总是要经过长时期才能为人们所消化。我们在今后的斗争中，将不断地从四五这个伟大的革命运动中吸取营养。正像巴黎公社的原则是永存的一样，四五运动的原则——人民是历史的主人，人民创造历史，人民万岁，也将是永存的。

（原载1978年11月21日《中国青年报》）

材料三　天安门事件真相（节录）

——把"四人帮"利用《人民日报》颠倒的历史再颠倒过来

……

四五之夜　一片恐怖

一场大规模的镇压就要开始了，数万名群众的心灵蒙上一层阴影。人们又涌向纪念碑，向总理的英灵告别。他们高唱《国际歌》，高呼"我们永远怀念周总理"的口号，用鸣烟的声音朗诵北京电视机厂工人景晓东新贴出的怀念总理的抒情诗《告别》："我多想，多想生出凌云的翅膀——飞上九霄，把您的忠魂探望；再听您那深情的教导，再看看您那慈祥的目光。我多愿，多愿是那月里的吴刚——把最醇的美酒，为你捧上……但我只有悲痛的歌声能向那九霄轻飏；我只有这哀悼的诗句能在您的灵前献上。"

当群众不断离开广场时，指挥部的一个头头正在四处打电话："队伍集合得怎么样？要快，动作要快，再晚人都走光了。"九点三十五分，广场的灯一下都亮了，对人民的镇压开始了。

请听听那些受害者的控诉吧：

国家计委经济研究所共产党员孟连说：我正在纪念碑南侧沙诗，看见有人追打四散的群众。我心想不好赶紧收起笔记本，绕到纪念碑北侧。只见北面也涌来好多人。我急忙跑下台阶，想冲出包围，但已来不及了，他们一边狂喊"回去！回去！"一边舞着棍棒劈头盖脑打来。猛然一脚，我被踢倒在地，十多人围着我，连打带踢，直打得我头晕目眩，不能动弹。等到我慢慢清醒了一些，才感觉还有一个人压着我的腿，胳膊旁边也躺着另一个人。不远处传来有人挨打的惨叫声。我想：你们打我们手无寸铁的群众，算什么能耐?!后来，他们发现我有抄诗的本子，便把我连夜押到监狱。

北京汽车二厂工人阮南南说：我看着四、五个人追打一个青年，其中一个照着那青年的后脑勺狠狠击了一棒，那青年一声惨叫，倒在地上。我跑到广场东南角，只见一些人从纪念碑那里走来，恐吓驱赶群众。有一个还叫着："革命的同志快离开广场，反革命的留在广场……。"我气愤地说："好！我们走，我们是革命的，留下的可是反革命的。"那个人大吼："抓住他！"其他几个人冲过来，拳头，皮鞋照我头部、胸部、腹部猛烈袭来。我被打倒在地，扣子被扯掉，棉衣衬衣被撕破，裤子也给撕开了一个大口子。他们连踢带打，把我拖到纪念碑下。一个人过来搜我的身，还用皮鞋猛踢我的脸，踢得我口鼻流血，休克过去，等我醒过来，只见一个人用皮鞋把我流在纪念碑上的血迹擦掉。大约又过了一个多小时，我被押到中山公园，在凛冽的寒风中站了几小时。后来，我被关进牢房。……

那天晚上，二百多名革命同志，在天安门广场被拘捕了。"四人帮"的白色恐怖笼罩着北京，蔓延到全国。

造假情况　欺骗中央

天安门事件被"四人帮"诬陷为反革命政治事件，同他们控制的人民日报社的《情况汇编》有直接的关系。所谓"天安门广场的反革命政治事件"这种提法，最早是在《情况汇编》上出现的。

从四月一日到六日，"四人帮"通过其在人民日报社的心腹指挥记者突击采写、编发了十多期关于天安门广场活动的《情况汇编》。有时一昼夜出三期，有时搞"不宜印发"的手抄件。这些《情况》完全是按照"四人帮"事前定的调子采写、编辑，经他们的心腹挑选炮制，再送姚文元修改审定印发的。

他们把悼念周总理诬蔑为"借悼念总理为名，恶毒攻击党中央和中央领导同志"。他们竭力歪曲、掩盖广大群众悼念周总理的活动，即使记者写的情况中涉及一些悼念的内容，姚文元也千方百计地砍掉，或者加以歪曲、诬蔑。四月三日《情况》中提到在纪念碑北侧的栏杆上，贴着不署名的标语，"我们想念周总理，我们怀念杨开慧"。姚文元气势汹汹地加了一句批语："这同外地的煽动性的反动口号完全一样。"四月四日听《情况》，登了一首署名"敬周试作"的《满江红》："千古华土，脱蛹几只新苍蝇，嗡嗡叫。得宝成精，自鸣得意，伟人光辉形象在，岂容小虫来下蛆。激起我满腔怒火燃，拍案起。志同者，团结紧，捍卫咱，周总理。拿起火与铁，准备决战。任凭熊罴掀恶浪，摆开架势对着干，掀出藏尾巴的恶狼，斗到底！"姚文元别有用心地把"捍卫咱，周总理"以上的句子删去，在末尾加上："这类反革命言论表明，幕后策划者是在言论之后还想搞行动的。"有一张署名"青年工人扬光明"的悼念总理的小字报，写道："历史将无情地宣判那些竟冒着天下之大不韪而翻总理的案，损毁磨灭总理伟大光辉形象的人不得人心。这些人民的败类，社会的渣滓，必将成为中国和世界人民的千古罪人和公敌。"姚文元加了"从这里可以看出，这股猖狂的逆流，完全是有组织有计划的反革命政治行动"。

四月三日《情况》清样里登了署名"青年工人丁亮"写的一份《倡议书》，充分揭露了"四人帮"假左真右的反革命面目，结尾指出："说共产主义空话是不能满足人民希望的"，"他们最终也要穿着这种镶满空话的美丽外衣，连同他们肮脏的肉体，一起被人民

扫入历史的垃圾堆。”这明明是斥责“四人帮”的，但是，姚文元却把《倡议书》全文删去，恶毒地将“说共产主义空话”篡改为“公开提出‘反对共产主义空话”的反革命口号”。姚文元还就科学院一〇九厂写的那有名的“碧血再开革命花”的诗句，凭空加上一句“所谓‘再开革命花’就是要推翻社会主义革命和反击右倾翻案风的斗争。”广场上贴过一张题为《某公三哭新谱》的散曲，从全诗的内容来看，是反对刘少奇、林彪和江青的。姚文元及其心腹为了加人以罪，在四月四日的《情况》中，没有引用一句原文，就说它是“以极其恶毒的语言，把矛头直接指向伟大领袖毛主席和中央领导同志”的。这种卑劣的做法，充分暴露了他们千方百计把天安门事件打成反革命事件的险恶用心。

他们蓄意歪曲天安门广场烧打真相。四月五日的《情况》中登的那篇《天安门广场的反革命政治事件》，一开头就说：“今天清晨七点多钟，有人看见天安门广场的花圈没了，便聚众抗议”。这里，姚文元把“有人”改为“一小撮坏人”，“聚众”改为“煽动一伙人”。文中接着说：“八点左右，一辆市公安局的广播宣传车被砸，车子被推翻在地，车身和喇叭都被砸扁了。”可是，群众为什么砸广播车，《情况》只字不提。在谈到打人时，《情况》原来写道：“有十来个小伙子，分别被闹事的人围打。据闹事的人说，其中两个是清华大学工农兵学员，一个是解放军。他们公开说了‘周总理是党内最大的走资派’”。但是。姚文元公然把恶毒攻击周总理的这句话砍掉了。这样，打人的起因看不出来，事实真相完全被歪曲了，事情的性质根本改变了。结果，捍卫总理的革命群众变成了“一小撮坏人”，攻击总理的人竟成了受害者。在烧汽车、烧楼房问题上，他们也采用同样卑鄙的手法。提到烧汽车的《情况》，原稿写有“现场黑烟冲天，一股橡皮气味……”被改为“一片反革命喧嚣声”。原稿还有一句：“现场指挥部楼前都是青年人”，被改为“参加这次反革命事件打先锋的，大都是一些青年人”。姚文元及其心腹就是这样歪曲、颠倒事实真相的。

“四人帮”在人民日报的心腹，这样不择手段地编造假《情况》，为“四人帮”疯狂镇压群众立下了汗马功劳，难怪江青、姚文元在天安门广场事件后接见他们在人民日报的心腹等人时，连连赞赏说这个“小报”（指《情况》）“有时比几百万张（报）的作用大”；人民日报那个心腹也曾经那样得意地说，他们搞的《情况》“起了重大作用”。

拼凑黑文　流毒全国

在这些歪曲事实的《情况》的基础上，由“四人帮”亲自指挥，炮制了那篇臭名昭著的《天安门广场的反革命政治事件》的假报道。

那是四月七日上午的事。七时左右，姚文元打电话给他的心腹说：“你和写天安门广场情况的记者马上到人大会堂来，带着那几期刊登广场事件的《情况汇编》来。”

“四人帮”这个心腹带着他手下的几个人到了人大会堂，一见面，姚文元就洋洋得意地对这个心腹说：“大好事，大好事！你们把反映天安门事件的几期情况编成一篇公开报道！”快到中午时，姚文元把他的心腹等人带到东大厅同王洪文、张春桥、江青见面，把这些“有功人员”一一介绍给他们。

姚文元说：“他们就是搞天安门情况的。”

王洪文说：“你们有功劳呀！”

江青说：“我们胜利了”、“祝贺你们”。并煞有介事地安慰说：“你们挨打了没有呀？”

王张江姚及其心腹欣喜若狂。王洪文首先举杯说：“都干一杯！”江青也一一敬酒表示祝贺。

张春桥对如何写报道作黑指示。他杀气腾腾地说：“这帮家伙写那些反动诗，就是要推出邓小平当匈牙利反革命事件的头子纳吉。”

姚文元接着说：“有的坏家伙说，由邓小平主持中央工作，斗争取得了决定性的胜利，就是为邓小平歌功颂德。”

“四人帮”有心腹立即带着那几个记者将近几期情况改编为报道。

姚文元又授意他们：“春桥不是说了呀？这些家伙就是推出邓小平当匈牙利事件的头子纳吉。要把这些话写上去。还要把‘由邓小平主持中央工作，斗争取得决定胜利，全国人心大快’这些话引进去，这样更有力量。”姚文元还对报道的每个细节和提法都作了黑指示，他们都一一照办。

在编写这篇报道的过程中，王张江姚一直在直接指挥、亲笔修改，姚文元还对他的心腹说：“要快，写好一页送一页回去排印，用我的警卫车去送稿子。”从上午开始到下午掌灯时分，在这帮“刀笔吏”的黑手下，一篇制造大冤案的黑文出笼了。

……

在编写这篇报道时，张春桥、姚文元还出了些歹毒的主意，为了把天安门广场群众悼念周总理的活动，打成有“幕后策划者”指挥的“反革命政治事件”，

姚文元说，要把“有预谋、有组织、有计划地制造的反革命的政治事件”这句话写上，为他们打倒一大批老一代无产阶级革命家制造反革命舆论。在所谓“冲人大会堂”、烧楼房问题上，张春桥看了稿子说：“几百个民兵排着队伍走上大会堂干什么？去参观？目的性没有说清楚”，结果在报道中改成“几百个工人民兵，为了保卫人民大会堂”，造成似乎有人要冲人民大会堂的假象。他还说：“把烧楼房改为烧解放军营房，全国人民一听这帮坏人砸了、烧了解放军营房，就会愤慨！”结果将楼房改为“解放军营房”。经他们这一连串的篡改，捍卫周总理光辉形象的革命人民竟变成了“暴徒”，无辜的群众变成了冲击人民大会堂的罪人。张春桥、姚文元就是这样造谣欺骗、蛊惑人心，进行反革命煽动的。

四月八日报道发表后，广大读者纷纷来信来电话提出强烈抗议。四天之后，报社收到一位署名“一名现场的工人民兵”的一封信。信封的正面写道：“人民日报总编辑收”，背面是“戈培尔编辑收”。信里装着四月八日《人民日报》的一、二版。这位民兵同志在报上批了很长一段话，现摘录几句：“令人震惊！党报堕落了！成为一小撮法西斯野心家阴谋家的传声筒！”“明明是一小撮野心家阴谋家操纵《文汇报》、《学习与批判》，把矛头指向敬爱的周总理，引起群众气愤与(予)以反击，你们胡说八道说指向毛主席！”“明明是十来个青年进行挑衅攻击周总理，并得到大会堂里的人保护，你们说是冲大会堂打人了，真理能封锁得住吗？事实能歪曲吗？”“明明是你们耍阴谋使诡计收了花圈扣了人，还说有人闹事”，“明明是你们编造的诗词拿来说是天安门广场的，谁人不知是江家小朝廷的？”“你们演的这场‘国会纵火案’实在不高明，一篇混淆视听的假报道就能骗得了人民群众吗？从今日改为：法西斯党机关报。”“打倒野心阴谋家江、张、姚！！！”这就是革命人民对这篇假报道，对“四人帮”的最有力的回击。

四五运动　光照千秋

天安门事件被人们誉为伟大的四五运动。它以鲜明的旗帜，磅礴的革命气势，史无前例的巨大规模，向全世界庄严宣告：中国不是“四人帮”的；人民，只有人民才能决定中国的命运，只有人民才能推动历史前进。

人民是历史的主人，这个马克思主义的真理，经过天安门事件，化为气壮山河的巨画，深深地铭刻在亿万人民的心中。谁是天安门事件的组织者？人民。谁是天安门事件的指挥者？人民。百万人民群众表现了这样高的政治觉悟、组织才能和斗争艺术。在天安门广场演出这样惊天动地的史剧，是历史上少有的壮举。它极其深刻地说明：人民革命运动的历史潮流，任何反动派势力都阻挡不了的。四五运动虽然遭到“四人帮”的镇压，但是真理的火种已经撒遍神州大地。人民觉醒了，看到了自己的力量，开阔了自己的眼界，增长了斗争的才干，增强了胜利的信心。四月的斗争敲响了“四人帮”的丧钟，为华主席领导的十月的胜利准备了最重要的条件——亿万觉醒了的人民。

四五运动的革命精神光照千秋，永远鼓舞着中国人民前进！

（原载1978年11月21—22日《人民日报》）

六、划时代的里程碑
——十一届三中全会的召开

背景介绍

1978年9月，邓小平在东北视察工作时就提出，应该适时结束全国性的揭批“四人帮”运动，把党和国家的工作重点转移到四个现代化建设上来。这一建议很快在全党上下得到了响应。12月18日至22日，党的十一届三中全会在北京举行。全会的中心议题是讨论把全党工作重心转移到社会主义现代化建设上来。通过这一重大的会议，从根本上冲破了长期“左”倾错误的严重束缚，解放了思想，结束了粉碎“四人帮”以来党的工作在徘徊中前进的局面，解放了我党从1957年以来未能解决好的工作重心转移问题，真正开始了全面的拨乱反正，从而使我国进入拨乱反正和全面改革的新时期。

材料：

- 中国共产党第十一届中央委员会第三次全体会议公报(节录)
- 划时代的里程碑

材料一　中国共产党第十一届中央委员会第三次全体会议公报(节录)

(一九七八年十二月二十二日通过)

中国共产党第十一届中央委员会第三次全体会议,于一九七八年十二月至二十二日在北京举行。出席会议的中央委员一百六十九人、候补中央委员一百一十二人。中国共产党党中央委员会主席华国锋,副主席叶剑英、邓小平、李先念、陈云、汪东兴出席了会议。华国锋同志主持了这次会议,并作了重要讲话。

在全会前,召开了中央工作会议,为全会作了充分准备。

全会决定,鉴于中央在二中全会以来的工作进展顺利,全国范围扔大规模的揭批林彪、"四人帮"的群众运动已经基本上胜利完成,全党工作的着重点应该从一九七八年转移到社会主义现代化建设上来。全会讨论了国际形势和外交工作,认为党和政府的对外政策是正确的,成功的。全会讨论了加快农业生产问题和一九七九、一九八〇两年国民经济计划的安排,并原则上通过了相应的文件。全会审查和解决了历史遗留的一批重大问题和一些重要领导人的功过是非问题。为了适应社会主义现代化建设的需要,全会决定在党的生活和国家政治生活中加强民主,明确党的思想路线,加强党的领导机构和成立中央纪律检查委员会。全会增选陈云同志为中央政治局委员、政治局常务委员、中央委员会副主席;增选邓颖超、胡耀帮、王震三同志为中央政治局委员。全会考虑到第十一次全国代表大会以来党的生活的实际变化和目前党的工作的迫切需要,决定采取临时措施,增补黄克诚、宋任穷、胡乔木、习仲勋、王任重、黄火青、陈再道、韩光、周惠九同志为中央委员,将来提请党的第十二次代表大会对这一增补手续予以追认。全会选举陈云同志为中央纪律检查委员会第一书记,邓颖超同志为第二书记,胡耀邦同志为第三书记,黄克诚同志为常务书记,王鹤寿等同志为副书记,并选举了中央纪律检查委员会的常务委员和委员。

全会认为,这次会议和会议以前的中央工作会议,在党的历史上具有重大的意义。在两个会议的整个过程中,大家在马列主义、毛泽东思想的基础上,解放思想,畅所欲言,充分恢复和发扬了党内民主和党的实事求是、群众路线、批评和自我批评的优良作风,增强了团结。会议真正实现了毛泽东同志所提倡的"又有集中又有民主,又有纪律又有自由,又有统一意志、又有个人心情舒畅、生动活泼,那样一种政治局面"。全会决定,一定要把这种风气扩大到全党全军和全国各族人民中去。

(一)

全会对于中央在二中全会以来十个月的工作表示满意。全国揭批林彪、"四人帮"的政治大革命取得了伟大的胜利;国民经济得到了进一步的恢复和发展;全国出现了安定团结的政治局面;我国外交政策得到了重大进展。所有这一切,都为全党把工作着重点转移到社会主义现代化建设上来准备了良好条件。

全会指出,我国在发展国际反霸统一战线、发展同世界各国的友好关系方面,取得了新的重要成就。我国领导人今年内对朝鲜、罗马尼亚、南斯拉夫、柬埔寨、伊朗、缅甸、尼泊尔、菲律宾、孟加拉、日本、泰国、马来西亚、新加坡和亚洲、非洲、拉丁美洲、欧洲一系列国家的访问,中日和平友好条约的缔结,中美两国关系正常化谈判的完成,为亚洲和世界和平作出了重大贡献。但是战争危险仍然严重存在,我们必须加强国防,随时准备击退来自任何方面的侵略者。全会认为,随着中美关系正常化我国神圣领土台湾回到祖国怀抱、实现统一大业的前景,已经进一步摆在我们的面前。全会欢迎台湾同胞、港澳同胞、海外侨胞,本着爱国一家的精神,共同为祖国统一和祖国建设的事业继续作出积极贡献。

全会一致同意华国锋同志代表中央政治局所提出的决策,现在就应当适应国内外形势的发展,及时地、果断地结束全国范围的大规模的揭批林彪"四人帮"的群众运动,把全党工作的着重点和全国人民的注意力转移到社会主义现代化建设上来。这对于实现国家经济三年、八年规划和二十三年设想,实现农业、工业、国防和科学技术的现代化,巩固我国的无产阶级专政、具有重大的意义。我们党所提出的新时期的总任务,反映了历史的要求和人民的愿望,代表了人民的根本利益。我们能否实现新时期的总任务,能否加快社会主义现代化建设,并在生产迅速发展的基础上显著地改善人民生活,加强国防,这是全国人民最为关心的大事,对于世界的和平和进步事业也有十分重大的意义。实现四个现代化,要求大幅度地提高生产力,也就必须要求多方面地改变生产力发展不适应的生产关系和上层建筑,改变一切不适应的管理方式、活动方式和思想方式,因而是一场广

泛、深刻的革命。我们国内现在还存在着极少数敌视和破坏我国社会主义现代化建设的反革命分子和刑事分子，我们决不能放松同他们的阶级斗争，决不能削弱无产阶级专政。但是正如毛泽东同志所说，大规模的急风暴雨式的群众阶级斗争已经基本结束，对于社会主义社会的阶级斗争应该按照严格区别和正确处理两类不同性质的矛盾的方针去解决，按照宪法和法律规定的程序去解决，决不允许混淆两类不同性质矛盾的界限，决不允许损害社会主义现代化建设所需要的安定团结的政治局面。全会要求全党、全军和全国人民同心同德，进一步发展安定团结的政治局面，并且立即动员起来，鼓足干劲，群策群力，为在本世纪内把我国建设成为社会主义的现代化强国而进行新的长征。

（二）

全会讨论和原则同意一九七九、一九八〇两年的国民经济计划安排，建议国务院在修改后提交明年召开的全国人民代表大会第二次会议讨论通过，会议认为，这个计划安排是积极的可行的。会议提出，粉碎"四人帮"以后，我国国民经济恢复和发展的步子很快，一九七八年的工农业总产值和财政收入都有较大幅度的增长。但是必须看到，由于林彪、"四人帮"的长期破坏，国民经济中还存在不少问题。一些重大的比例失调状况没有完全改变过来，生产、建设、流通、分配中的一些混乱现象没有完全消除，城乡人民生活中多年积累下来的一系列问题必须妥善解决。我们必须在这几年中认真地逐步地解决这些问题，切实做到综合平衡，以便为迅速发展奠定稳固的基础。基本建设必须积极地而又量力的循序进行，要集中力量打歼灭战，不可一拥而上，造成窝工和浪费。

会议指出，现在我国经济管理体制的一个严重缺点是权力过于集中，应该有领导地大胆下放，让地方和工农业企业在国家统一计划的指导下有更多的经营管理自主权；应该着手大力精简各级经济行政机构，把它们的大部分职权转交给企业性的专业公司和联合公司；应该坚决实行按经济规律办事，重视价值规律的作用，注意把思想政治工作和经济手段结合起来，充分调动干部和劳动者的生产积极性；应该在党的一元化领导之下，认真解决党政企不分、以党代政、以政代企的现象，实行分级分工分人负责，加强管理机构和管理人员的权限和责任，减少会议公文，提高工作效率，认真实行考核、奖惩、升降等制度。采取这些措施，才能充分发挥中央部门、地方、企业和劳动者个人四个方面的主动性、积极性、创造性，使社会主义经济的各个部门各个环节普遍地蓬蓬勃勃地发展起来。

会议深入讨论了农业问题，同意将《中共中央关于加快农业发展若干问题的决定（草案）》和《农村人民公社工作条例（试行草案）》发到各省、市、自治区讨论和试行。

全会认为，全党目前必须集中主要精力把农业尽快搞上去，因为农业这个国民经济的基础，这些年来受了严重的破坏，目前就整体来说还十分薄弱。只有大力恢复和加快发展农业生产，坚决地、完整地执行农林牧副渔并举和"以粮为纲，全面发展，因地制宜、适当集中"的方针，逐步实现农业现代化，才能保证整个国民经济的迅速发展，才能不断提高全国人民的生活水平。为此目的，必须首先调动我国几亿农民的社会主义积极性，必须在经济上充分关心他们的物质利益，在政治上切实保障他们的民主权利。

（三）

会议认真地讨论了文化大革命中发生的一些重大政治事件，也讨论了文化大革命前遗留下来的某些历史问题。会议认为，解决好这些问题，对于进一步巩固安定团结的局面，实现全党工作中心的转变，使全党、全军、全国各族人民万众一心向前看，调动一切积极因素为四个现代化努力，是非常必要的。

会议指出：一九七五年，邓小平同志受毛泽东同志委托主持中央工作期间，各方面工作取得很大成绩，全党全军和全国人民是满意的。邓小平同志和中央其他领导同志一道，按照毛泽东同志的指示，对"四人帮"的干扰破坏进行了针锋相对的斗争。"四人帮"硬把一九七五年的政治路线和工作成就说成是所谓"右倾翻案风"，这个颠倒了历史必须重新颠倒过来。会议指出：一九七六年四月五日的天安门事件完全是革命行动。以天安门事件为中心的全国亿万人民沉痛悼念周恩来同志、愤怒声讨"四人帮"的伟大革命群众运动、为我们党粉碎"四人帮"奠定了群众基础。全会决定撤销中央发出的有关"反击右倾翻风"运动和天安门事件的错误文件。

会议审查和纠正了过去对彭德怀、陶铸、薄一波、杨尚昆等同志所作的错误结论，肯定了他们对党和人民的贡献。会议指出，解决历史遗留问题必须遵循毛泽东同志一贯倡导的实事求是，有错必纠的原则。只有坚决地平反假案，纠正错案，昭雪冤案，才能够巩固党和人民的团结，维护党和毛泽东同志的崇高威信。在揭批"四人帮"的群众运动结束以后，这个

任务还要坚决抓紧完成。会议一致认为，采取这些步骤，正是完整地、准确地掌握毛泽东思想的科学体系的表现，正是高举毛主席旗帜的表现。

（四）

会议进一步继承和发扬毛泽东同志所倡导的马克思主义学风，即坚持唯物主义的思想路线问题，展开了深入的讨论。会议一致认为，只有全党同志和全国人民在马列主义、毛泽东思想的指导下，解放思想，努力研究新情况新事物新问题，坚持实事求是、一切从实际出发、理论联系实际的原则，我们党才能顺利地实现工作中心的转变，才能正确解决实现四个现代化的具体道路、方针、方法和措施，正确改革同生产力迅速发展不相适应的生产关系和上层建筑。

会议高度评价了关于实践是检验真理的唯一标准问题的讨论，认为这对于促进全党同志和全国人民解放思想，端正思想路线，具有深远的历史意义。一个党，一个国家，一个民族，如果一切从原本出发，思想僵化，那它就不能前进，它的生机就停止了，就要亡党亡国。

会议着重指出：毛泽东同志在长期革命斗争中立下的伟大功勋是不可磨灭的。如果没有他的卓越领导，没有毛泽东思想，中国革命有极大的可能到现在还没有胜利，那样中国人民就还处在帝国主义、封建主义、官僚资本主义的反动统治之下，我们党就还在黑暗中苦斗。毛泽东同志是伟大的马克思主义者，他对于包括自己在内的任何人，始终坚持一分为二的科学态度。要求一个革命领袖没有缺点、错误，那不是马克思主义，也不符合毛泽东同志历来对自己的评价。党中央在理论战线上的崇高任务，就是领导、教育全党和全国人民历史地、科学地认识毛泽东同志的伟大功绩，完整地、准确地掌握毛泽东思想的科学体系，把马列主义、毛泽东思想的普遍原理同社会主义现代化建设的具体实践结合起来，并在新的历史条件下加以发展。

全会认为，对于文化大革命，也应当历史地、科学地、实事求是地去看待它。毛泽东同志发动这样一场大革命，主要是鉴于苏联变修，从反修防修出发的。至于实际过程中发生的缺点、错误，适当地时候作为经验教训加以总结，统一全党和全国人民的认识，是必要的，但是不应匆忙地进行。为既不影响我们实事求是地解决历史上的一切遗留问题，更不影响我们集中力量加快实现四个现代化这一当前最伟大的历史任务。

（五）

根据党的历史的经验教训，全会决定健全全党的民主集中制，健全党规党法，严肃党纪。

华国锋同志在会上着重强调了党中央和各级党委的集体领导。他提议：全国报刊宣传和文艺作品要多歌颂工农兵群众，多歌颂党的老一辈革命家，少宣传个人。全会完全同意并高度评价华国锋同志的提议，认为这是党内民主生活健全化的重要标志。全会重申了毛泽东同志的一贯主张，党内一律互称同志，不要叫官衔；任何负责党员包括中央领导同志的个人意见，不要叫“指示”。会议指出，一定要保障党员在党内对上级领导直至中央常委提出批评性意见的权利，一切不符合党的民主集中制的集体领导原则的做法应该坚决纠正。

会议认为，国要有国法，党有有党规党法。全体党员和党的干部，人人遵守党的纪律，是恢复党和国家正常政治生活的起码要求。党的各级领导干部必须带头严守党纪。对于违犯党纪的，不管是什么人，都要执行纪律，做到功过分明，赏罚分明，伸张正气，打击邪气。

全会选举产生了以陈云同志为首的由一百人组成的中央纪律检查委员会。这是保障党的政治路线贯彻执行的一个重要措施。纪律检查委员会的根本任务，就是维护党规党法，切实搞好党风。

明年是伟大的中华人民共和国的三十周年。十一届三中全会号召全党同志、全军指战员和全国各族工人、农民、知识分子、各党派和无党派爱国民主人士：我们在明年把工作中心转入社会主义现代化建设并取得应有的成就，将是对建国三十周年的最好献礼。让我们更加紧密地团结在毛泽东思想的旗帜下，团结在以华国锋同志为首的党中央周围，为根本改变我国的落后面貌，把我国建设成现代化的伟大社会主义强国而奋勇前进！

（原载1978年12月24日《人民日报》）

材料二　划时代的里程碑

1978年9月，邓小平在东北视察工作时指出，应该在适当时候结束全国性的揭批“四人帮”的群众运动，把党和国家的工作着重点转移到四个现代化建设上来。邓小平的这一建议很快在全党上下得到了积极响应，甘肃省的一位中共县委书记对新华社记者表示：实现四个现代化是我国当前和今后的中心任务，这是关系到祖国兴衰、民族存亡的大事，要

保证这个中心任务顺利进行，就要有一个安定团结的局面，这就要求中央今后在全国范围内不要再搞什么大的政治运动了。11月，中央黑龙江省委书记杨易辰在省内一次会议上指出，现在，摆在我们面前的一个重大问题，就是全党的工作重心要不失时机地转移到四个现代化建设上来。这是一个伟大的革命转折，全党都必须为这个转变，做好一切准备。

邓小平的建议在中央政治局常委中也得到了一致赞同。但赞同的初衷却不尽一致。

以邓小平、叶剑英为代表的老一辈革命家主张工作重点转移，是要以此为开端，结束徘徊前进的局面，全面展开拨乱反正，彻底纠正"文化大革命"中及其以前的"左"倾错误，把社会主义的事业引上健康发展的轨道。

以华国锋为代表的坚持"左"倾错误的少数人赞同工作重点转移，则存在着复杂情况，华国锋本不同意这一建议，但在政治局常委多数赞成的情况下，他也不能不表示接受。不过，他的同意，是为了使在"左"的指导思想下提出的一系列急于求成的高指标尽快付诸实施，是企图在不纠正"左"倾错误的前提下实现工作重点转移。

华国锋仍在继续坚持着"左"的指导思想，如果按照这种指导思想召开三中全会，就不可能分清思想理论是非，纠正"左"倾错误，批判"文化大革命"的错误理论、政策和口号，解决"文革"中发生的一些重大政治事件和"文革"前遗留的某些重大历史问题，就不可能使工作着重点的转移顺利实现。而这种结果是与党和人民的愿望背道而驰的，也是与会的一批老一辈革命家所要极大避免的。

这样，关于工作着重点转移问题的讨论势必把党和国家的历史发展引向一个关键时刻，在这个关键时刻，许多老一辈革命家发挥了中流砥柱的作用。他们挺身而出，仗义执言，冲破了华国锋"左"的指导思想所宣布的议题的范围，扭转了会议的方向，把原定要单纯讨论经济工作的会议，变成了一次拨乱反正的提出新的指导方针的重要会议。

11月12日，陈云在东北组发言，率先解放思想，冲破了华国锋对会议原定的框框，提出了当时党内外比较关注的几个重大问题。他说：实现四个现代化是全党和全国人民的迫切愿望。安定团结也是全党和全国人民关心的大事，干部和群众对党内是否能安定团结则有所顾虑的。因此，为了保证安定团结，对有些遗留的问题，影响大或者涉及面很广的问题，是需要由中央考虑和作出决定的。他接着列举了由中央给以考虑和决定的6个问题。即：

1. 薄一波等61人所谓叛徒集团一案。他们出反省院是党组织和中央决定的，不是叛徒。

2. 对于那些在"文化大革命"中被错误定为叛徒的同志应给以复查，这是一个涉及到数量更大的党员的政治生命问题，应由党组织复查，对并无背叛行为的同志应该恢复党籍。

3. 陶铸同志、王鹤寿同志等也不是叛徒，他们的问题应该解决。

4. 彭德怀同志是担负过党和军队重要工作的共产党员，对党贡献很大，现在已经死了。过去说他犯过错误，但我没有听说过把他开除出党。既然没有开除出党，他的骨灰应该放到八宝山革命公墓。

5. 关于天安门事件。这是北京几百万人悼念周总理，反对"四人帮"，不同意批邓小平同志的一次伟大的群众运动，而且在全国许多大城市也有同样的运动。中央应该肯定这次运动。

6. 康生在"文化大革命"中随便点名批判中央和地方的主要领导人，是中央文革的顾问，他对在中央各部和全国各地造成党政机关瘫痪状态是负有重大责任的。

陈云提出的这6个问题涉及重新评定"文化大革命"中发生的重大政治事件和"文革"前遗留的某些重大历史问题，归根到底涉及到要纠正"文革"及其以前的"左"倾错误这一关键问题。因而立即得到了与会同志的热烈响应。

在与会同志的强烈要求下，中央政治局常委研究了大家的意见。11月25日，华国锋代表中央政治局向会议宣布了对"文革"中和"文革"前遗留的一些重大政治事件，以及一些重要领导同志功过是非问题的平反决定。其中包括：1. 为天安门事件平反。中央认为，天安门事件完全是革命的群众运动，应该为天安门事件公开彻底平反。11月14日，中央政治局常委已批准中共北京市委宣布了这一决定，对因悼念周总理、反对"四人帮"而遭受迫害的同志要一律平反，恢复名誉。同时，江苏、浙江、河南等省委对同类事件也做了类似处理。2. 为薄一波等61人所谓叛徒集团一案平反。3. 撤销中央过去关于"批邓反击右倾翻案"的文件。4. 为所谓"二月逆流"一案平反。5. 纠正过去为彭德怀、陶铸、杨尚昆等同志所作的错误结论。6. 撤销中央专案组，全部案件移交中央组织部。今后不再采取成立专案组审查干部的办法。7. 关于康生、谢富治的问题，有关揭发他们的材料，送交中央组织部审理。8. 地方性的重大事件，一

律由各省、市、自治区根据情况实事求是地予以处理。

这些决定得到了与会同志的热烈拥护。大家说，这是坚持实事求是，坚持真理、修正错误的优良传统的具体体现，也是我们党兴旺发达的标志。

这样，华国锋原来设想的讨论经济工作的会议，就变成了纠正"左"倾错误，进行拨乱反正的会议。与会同志经过认真讨论逐渐统一了思想，使十一届三中全会的指导方针和主要任务逐步明确了。

12月13日，中央工作会议举行了闭幕会，根据大家所提的问题和会议讨论的情况，邓小平发表了《解放思想，实事求是，团结一致向前看》的著名讲话，向全党和全国人民发出了解放思想，实事求是的号召。邓小平的这篇讲话，是对中央工作会议获得成功的重要总结，也为即将召开的十一届三中全会提供了一个根本指导思想。

叶剑英和华国锋也在闭幕会上讲了话。叶剑英讲了3点意见：1. 进行现代化建设必须有好的领导班子，特别是中央要有好的领导班子；2. 发扬民主，加强法制；3. 勤奋学习，解放思想。华国锋在讲话中对"两个凡是"的错误方针和真理标准讨论问题表示要作自我批评。但他只是讲了一些情况，没有承担自己应负的责任。

12月15日，历经36天的中央工作会议圆满结束。

经过中央工作会议的充分准备，1978年12月18日至22日，中共中央召开了党的十一届三中全会。出席这次全会的共290人（中央委员169人，候补中央委员112人，列席9人）。

三中全会的主要议题要讨论把全党工作着重点从1979年起转移到社会主义现代化建设上来。这是贯穿这次全会的中心思想，围绕这个主题，全会讨论决定了一系列关系到党和国家前途命运的重大问题。

全会一致同意中央政治局提出的决策，这就是：适应国内外形势的发展，及时地、果断地结束全国范围的大规模的揭批林彪、"四人帮"的群众运动，从1979年起，把全党工作的着重点和全国人民的注意力转移到社会主义现代化建设上来。与会同志认为，这个战略决策，体现了历史的要求，反映了人民的心愿，必将促使我国政治、经济、军事、文化等各个领域出现新面貌，必将推动我国社会主义现代化建设事业的发展。这一决策解决了我们党从1957年以来没有解决好的工作重点转移问题，这是党在政治路线上最根本的拨乱反正。

围绕实现全党工作着重的转移，迎接社会主义现代化建设的伟大任务，会议回顾和总结了建国以来经济建设的经验教训，在全会讨论并原则通过的《一九七九、一九八〇两年经济计划的安排（草案）》中，提出了经济工作必须实行3个转变的思想。一是从上到下都要把主要注意力转到生产斗争和技术革命上来；二是从那种不计经济效率的官僚主义的管理制度和管理方法，转到按照经济规律办理，、把民主和集中很好结合起来的科学管理和轨道上来；三是从那种不同资本主义国家进行经济技术交流的闭关自守或半闭关自守状态，转为积极地引进国外先进技术，利用国外资金，大胆地进入国际市场。这些思想的提出，是中国共产党确定改革、开放总方针的开端，是我国经济建设指导思想的重大转变。

围绕实现全党工作着重点的转移，全会认真地讨论了"文化大革命"中发生的一些重大政治事件，也讨论了"文化大革命"之前遗留下来的某些历史问题。会议充分肯定邓小平1975年主持中央工作期间，代表党的正确领导，同"四人帮"展开针锋相对的斗争，进行全面整顿的功绩。"四人帮"硬把1975年的政治路线和工作成就说成是所谓"右倾翻案风"，这个颠倒了历史必须重新颠倒过来。1976年4月5日的天安门事件完全是革命行动。会议决定：撤销中央发出的有关"反击右倾翻案风"的运动和天安门事件的错误文件。会议正式审查和纠正了过去对彭德怀、陶铸、薄一波、杨尚昆等同志所作的错误结论，肯定了他们对党和人民的贡献。会议公报指出，解决好历史遗贸问题，对于进一步巩固安定团结的局面，实现全党工作重点的转变，使全党、全军、全国各族人民万众一心向前看，调动一切积极因素为四个现代化努力，是非常必要的。

围绕着实现全党工作着重点的转移，会议对党的思想路线问题展开了深入讨论，高度评价了关于实践是检验真理的唯一标准问题的讨论，认为这对于促进全党同志和全国人民解放思想，端正思想路线，具有深远的历史意义。与会同志进一步批评了"两个凡是。"的错误方针，认为"两个凡是"的实质，就是继续坚持毛泽东晚年的"左"倾错误，全会重申了党的实事求是，一切从实际出发，理论联系实际的思想路线，并根据这一路线制定了一系列政策。这是党在思想路线方面的拨乱反正。

围绕实现全党工作着重点的转移，会议对民主和法制问题进行了认真讨论，决定成立中央纪律检

查委员会。为了保证党的政治路线的顺利贯彻，全会决定加强党的领导机构。

12月25日，十一届三中全会闭幕后，中央政治局举行会议，讨论决定人事问题，根据中央工作会议和三中全会许多同志的意见，中央政治局决定：任命胡耀邦为中央秘书长兼中央宣传部部长；任命胡乔木、姚依林为中央副秘书长、宋任穷为中央组织部部长；免去汪东兴的各项兼职。

这些人事安排从组织上加强了中央领导机构，保证了十一届三中全会确定的思想路线、政治路线得以实现。

党的十一届三中全会在全体与会者的努力下，取得了巨大成功。它其特有的建树取得了有决定意义的胜利，成为党和国家历史发展的伟大转折点，是具有深远意义的划时代的里程碑。

摘自王洪模等著《改革开放的历程》

人物春秋

邓小平

邓小平(1904～　　)四川广安人。1920年赴法国勤工俭学。1922年加入旅欧中国少年共产党(后改称中国社会主义青年团旅欧支部)。1924年转入中国共产党。1926年初赴苏联莫斯科中山大学学习。同年底动身回国。后任西安国民联军中山军事学校政治处处长。1927年后任中共中央秘书长。1929年12月和1930年2月,同张云逸、韦拔群、李明瑞等人在广西先后领导了百色起义和龙州起义,创建了中国工农红军第7军、第8军和左、右江革命根据地。1931年进入中央革命根据地后,任中共瑞金县委书记,会昌中心县委书记,江西省委宣传部部长。1933年因拥护毛泽东的正确主张,被党内"左"倾领导者撤职。后在中央军委总政治部工作,主编《红星报》。1934年10月参加长征,任中共中央秘书长。1935年1月参加遵义会议。抗日战争时期,历任八路军总政治部副主任、129师政委,中共中央太行分局书记、北方局代理书记,同刘伯承一道,领导创建了太行、太岳、冀南等抗日根据地。1945年在中共七大上当选为中央委员。解放战争时期,任晋冀鲁豫野战军、中原野战军、第2野战军政委、中共晋冀鲁豫中央局第一书记、中共中央中原局、华东局第一书记。1947年同刘伯承率军强渡黄河,挺进中原大别山区。1948年同刘伯承、陈毅等指挥淮海战役和渡江战役,任总前委书记,解放了国民党政府统治中心南京和华东各省。后向西南进军,直至1951年实现西藏和平解放。新中国成立后,历任中共中央西南局书记,西南军区政委和西南军政委员会主席。1952年任政务院副总理。1954年后,任国务院副总理,中共中央秘书长,国防委员会副主席。1955年被增选为中共中央政治局委员。1956年在中共八届一中全会上当选中央委员会总书记。1966年"文化大革命"开始后,失去一切职务。1973年恢复副总理职务。1975年在中共十届二中全会上当选为中共中央副主席、中央政治局常委,并任中共中央军委副主席、解放军总参谋长。周恩来病重后,主持党和政府的日常工作,着手对各方面的工作进行整顿,并向江青反革命集团进行针锋相对的斗争1976年被错误地撤销职务。1977年10月恢复原任党政军职务。同年在中共十一届一中全会上当选为中央副主席并任中共中央军委副主席,领导和推动全党进行思想政治和组织路线的拨乱反正。1978年当选为第五届全国政协主席。同年在中共十一届三中全会上提出"解放思想,实事求是,团结一致向前看",被全会确定为全党工作重点转移到建设社会主义现代化强国上来。1981年中共十一届六中全会通过了在他主持和指导下起草《关于建国以来党的若干历史问题的决议》。1982年在中共十二大上着重阐述了关于建设有中国特色的社会主义的论点。同年,在中共十二届一中全会上当选为中央政治局常委,并当选为中共中央顾问委员会主任、常委。1981年起任中共中央军委主席。1983年、1988年连续当选为中华人民共和国中央军委主席。1982年被推举为宋庆龄基金会名誉主席。1984年提出"一个国家,两种制度"的构想,作为中国政府解决香港、澳门归还中国问题的设想。长期以来,他还为贯彻中国独立自主的和平外交政策,打开外交新局面,反对霸权主义,维护世界和平,作了不懈努力。主要著作有《邓小平文选》、《建设有中国特色的社会主义》等。

材料　1978年和1985年世界风云人物邓小平

美国《时代》周刊评选邓小平为1978年世界风云人物的原因:邓小平是历史上杰出的领导者之一。他正从事着雄心勃勃的事业,主张对外开放,引导他的古老的祖国走向通往现代化的道路。他决心使中国的面貌焕然一新。

美国《时代》周刊评选邓小平为1985年世界风

云人物的原因：邓小平正领导着10亿人民进行意义深远的勇敢而大胆的第二次革命。他敢于向传统的清规戒律挑战，力图调和那些似乎是不可调和的因素，例如公有制和私有制，计划经济和市场经济，政治专制和给予经济与文化的一定的自由。改革具有很大的风险，国内一些人反对革命。但是如果他坚持改革，那么世界也会改变模样。

1976年，是中国人民永远无法忘却的一年。周恩来、朱德、毛泽东相继逝世，全国人民沉侵在极度的悲痛之中。10月，在中共中央的领导下，“四人帮”反革命集团被粉碎，举国上下一片欢腾，长达10年给中国人民带来深重灾难的“文化大革命”终于结束了。

当时中国面临的形势是严峻的：要从长期以来的“左”的错误中摆脱出来，决不是一件轻而易举的事情。整个国家百废待兴，问题堆积如山，濒于崩溃的国民经济需要重新恢复和发展。在未来的岁月中，中国应该走怎样的一条路？这是亿万人民十分关心的问题。

新的时期，新的任务，需要有新的领导人物。邓小平由于他在长期革命斗争中的历史功勋，由于他对“四人帮”的坚决斗争和在动乱中主持全面整顿取得的显著成效，在党和人民中享有崇高的威望。在全国人民的殷切期待中，1977年7月，中共十届三中全会决定恢复邓小平原来担任的中共中央副主席、国务院副总理、军委副主席、人民解放军总参谋长的职务。1978年3月，邓小平当选为第五届全国政协主席。

十年动乱带来的深重灾难，使越来越多的人认识到：“左”的错误再也不能继续下去了，必须拨乱反正。邓小平没有辜负人民的期望。他一出来工作，立刻表现出作为战略家的远见卓识。他在千头万绪中首先抓住具有决定意义的环节，从思想路线的拨乱反正入手。他明确提出必须完整地准确地理解毛泽东思想，强调毛泽东思想的精髓是“实事求是”，反对“两个凡是”的错误观点，支持开展真理标准问题的讨论，使长期以来禁锢人们思想和僵化的局面被冲破。党内外思想活跃，出现了努力研究新情况、解决新问题的生动景象。这是一次伟大的思想解放运动。这种思想路线上的拨乱反正，成为十一届三中全会的先导。

1978年12月的中共十一届三中全会，是中国共产党历史上伟大转折。邓小平在全会前夕的中央工作会议上作了《解放思想，实是求是，团结一致向前看》的讲话，这个讲话实际上成为三中全会的主题报告。邓小平深刻阐述了解放思想、实事求是的意义，指出我们过去搞革命靠的实事求是，现在搞建设也要靠实事求是。从这个指导思想出发，三中全会果断地停止使用“以阶级斗争为纲”这个不适用于社会主义社会的口号，作出把工作重点转移到社会主义现代化建设上来的战略决策，集中力量发展社会生产力。他一再强调：一定要一心一意，不受任何干扰，坚定不移地搞社会主义现代化建设。这是政治路线上最根本的拨乱反正，从而开辟了走向改革开放的新时代。

（摘自《世界风云人物》）

流行风

背景介绍

在从天安门广场鼓动的如火如荼的诗情引导下，1978年的文学艺术重新焕发出光彩。小说创新取得了很大的进步，兴起了所谓“伤痕文学”——新时期文学创作的第一次浪潮，发轫于卢新华的短篇小说《伤痕》。另外，刘心武所著《爱情的位置》大胆突破“禁区”，恢复了爱情在生活和文学领域中的位置，引起了极大的反响。在话剧方面，批评“四人帮”，歌颂周总理的《丹心谱》和《于无声处》成为人们的热门话题。这些面向生活、面向人民，坚持现实主义的优秀之作，掀起了亿万人民的心潮，开创了一个文学与人民紧密联系的新时代。然而，由于长期“左”倾教条主义的思想影响依然存在，不少作品中仍有“左”的阴影。

歌曲《中华人民共和国国歌》

1=G $\frac{2}{4}$

聂　耳曲

集体填词

进行曲速度

前进！各民族英雄的人民，伟大的共产党领导我们继续长征。万众一心奔向共产主义明天，建设祖国保卫祖国英勇地斗争。前进！前进！前进！我们千秋万代高举毛泽东旗帜前进！高举毛泽东旗帜前进！前进！前进！前进！进！

（一九七八年三月中华人民共和国第五届全国人民代表大会第一次会议通过）

歌曲《中国，中国鲜红的太阳永不落》

任红举　贺东久词

朱南溪曲

坚定有力

1. 中国，中国，壮丽的山河，长江奔腾，昆仑巍峨。毛主席缔造的崭新国家，处处盛开社会主义花朵。中国，中国，鲜红的太阳永不落。

2. 中国，中国，沸腾的山河，跃进浪潮，波澜壮阔。华主席率领我们继续革命，加快建设现代化的强国。中国，中国，鲜红的太阳永不落。

3. 中国，中国，不屈的山河，巍然屹立，气势磅礴。毛泽东思想武装我们，时刻准备消灭一切侵略者。中国，中国，鲜红的太阳永不落。

歌曲《伟大的祖国》

1=G 4/4

楚　征　词曲

伟大的祖国，壮丽的中华，革命的传统，灿烂的文化。党的阳光照亮了前进的道路，五星红旗卷起满天彩霞。各族人民并肩战斗，我们的力量无比强大。建设祖国，勇攀高峰；保卫祖国，不畏强霸。高举毛泽东的旗帜，向共产主义迈开雄壮的步伐。

小说《伤痕》

《伤痕》系短篇小说。作者卢新华。原载1978年8月11日《文汇报》，获第一届（1978年）全国优秀短篇小说奖。主人公王晓华是“文革”中数以百万计的“革命小将”中的一员，出于狂热的革命激情，毅然和定为“叛徒”的母亲划清界限，偷偷地提前毕业，去辽宁农村插队。离家时给母亲留下一纸条：“我和你，也和这个家庭彻底决裂了，你不用再找我。”母亲给她寄去的衣物和信看也不看就退回去。尽管她的“革命”态度如此坚决，还是因家庭关系影响了她的入团，甚至不得不和恋人分手。后来从信中她才得知母亲的叛徒罪名是“四人帮”为达到篡党夺权目的强加的。八年来，母亲身心受到严重摧残，重病缠身。悔恨交加的女儿赶回上海看望母亲，母亲却在她赶到前

几小时与世长辞了。这一切在王晓华的心头刻下了一道难以弥合的伤痕。小说一发表，立即产生了极大反响，也引起了激烈的争论。《文汇报》编辑部和作者本人收到来信来稿一千多件。1978年10月15日出版的《文艺报》第四期上分别报道了北京和上海召开座谈会上有关《伤痕》争论。争论的焦点，在于小说对主人公王晓华的普遍性、典型性的认识与理解上。争论还波及文学创作的文学批评中的一些敏感问题，如社会主义文学能否暴露阴暗面，可不可以写悲剧？写骨肉之情算不算"人性论"等等。文艺界对《伤痕》的评价，总的倾向是：作品的思想认识价值应给予充分肯定，艺术上的粗疏也较明显。新时期文学创作上的第一次浪潮——"伤痕文学"便是从该小说发轫的。

小说《爱情的位置》

《爱情的位置》刘心武著。发表于《十月》1978年1期。青年女工孟小羽与饭铺饮事员陆玉春有着共同的志向和旨趣，一次偶然结识后，互相倾慕并产生了爱情。许多人都很不理解，连受人尊敬的车间主任魏师傅也用古怪的眼神看她。女工亚梅庸俗势利，找对象赤裸裸追求职务、工资和财富，然而，谁都认为是天经地义，魏师傅也积极为她帮忙。对爱情在青年人的生活中是否应当占据一席位置的问题，一直有着众多疑惑的孟小羽，拜访了过着独身生活但开朗乐观、积极工作的革命干部冯姨。岂料冯姨的心底深处正埋着深挚炽热的爱情。在她的启发鼓励下，孟小羽决心向所有人敞开心扉。作者大胆突破"禁区"，恢复了爱情在生活和文学领域中的"位置"，当时在青年中反响强烈。

小说《珊瑚岛上的死光》

《珊瑚岛上的死光》为童恩正所著。发表于《人民文学》1978年8期。教授赵谦研究发明了高压原子电池，让学生、华侨陈天虹带回祖国，自己却被歹徒枪杀。陈携电池驾驶飞机在太平洋上空被一种神秘的闪电击落，陈漂流在海上，被珊瑚岛上专心从事科研的马太博士所救。马太憎恨战争，但一直受同学布莱恩蒙骗，一系列发明都被用作杀人武器。陈以事实陈述某大国的丑恶行径。马太才如梦方醒。布莱恩领着某大国舰队的军官和六名士兵企图炸掉小岛，挟持马太到欧洲某地深山中继续从事科研。因马太心脏病发作只得抢走设计图离岛而去。陈天虹和奄奄一息的马太用激光器将军舰击沉。陈携电池驾驶摩托艇投奔祖国。珊瑚岛却在一片蘑菇状浓烟中消逝。作品歌颂了科学家们热爱祖国、热爱和平的高尚品质。人物个性鲜明，情节扣击心弦，寓意深刻。曾获1978年全国优秀短篇小说奖。

话剧《丹心谱》

《丹心谱》系五幕话剧。作者苏叔阳。最初发表于《人民戏剧》1978年第5期，中国戏剧出版社1980年出版单行本。该剧是粉碎"四人帮"后较早出现在舞台上并取得一定成就的戏剧作品。剧中从描写北京新华医院科研工作的一个侧面，揭示了从四届"人大"召开到1976年1月周恩来逝世这一特殊时期的政治斗争，尤其是作者写出了人民对周恩来总理的爱戴之情，同时真实地写出了当时"左"倾路线的统治给中国社会带来的严重危害。剧中主人公方凌轩是一个有正义感、追随共产党多年的老知识分子，在他的生活信条是"干工作，要像春蚕吐丝，兢兢业业，到死方休；做人，要像点着的蜡烛，从头燃到脚，一生光明。"他带领"03"科研小组的科研人员，根据周恩来同志的指示研究治疗冠心病的有效药物，但被诬蔑为城市老爷服务，致使壮志难酬。剧中人丁文中是戏剧舞台上鲜见的形象。他的性格诙谐爽朗，疾恶如仇，几十年行医养成的求实精神与当时流行的翻云覆雨、为我所用的歪风水火不容。他知人论事，入木三分，作者对这一人物的描写非常成功。把老一代知识分子作为主人公使之走上戏剧舞台，是我国二十多年来不多见的。他们刚正不阿，实事求是，"烈士暮年，壮心不已"，同"文革"时期舞台上的"英雄"迥然不同。剧中反面人物庄济生，作者并没把他"脸谱化"、简单化，而是揭露他极端个人主义的内心世界。同时，吴愫心，梁晨等人物也都十分传神。该剧的语言锤炼准确，使人物富于个性。特别是丁文中的语言，诙谐幽默，辛辣尖刻，把一个倔强、正直、不与恶势力妥协的老中医的形象表现得维妙维肖。该剧经北京人民艺术剧院演出后，受到了广泛的好评。

光彩夺目的话剧《丹心谱》

北京人民艺术剧院演出的话剧《丹心谱》，在广大热爱话剧的观众中间，在戏剧工作者中间，都引起了轰动。这是因为它的剧本和演出都比较出色，在思想上艺术上都具有值得重视的成就。它相当有力地抒发了广大人民群众对敬爱的周总理的无限深情；也表现出人民对"四人帮的强烈仇恨的极度蔑视。整个戏剧演出，洋溢着我们时代的革命精神，有浓厚的生活气息，人物形象鲜明，语言生动，有民族风格与地方特色，使人们的耳目焕然一新。

是从生活出发，还是"主题先行"？这是在创作思想、创作方法上两条路线斗争的一个重要方面。"四人帮"肆无忌惮地践踏马克思主义的文艺理论，完全颠倒生活与创作的关系，先定主题，再找材料，"设置矛盾"，"设置人物"，按照"三突出"办法编排坐次，图解主题，把抽象的思想演绎为干瘪的形象，必然导致公式主义流行，"雷同化"猖獗，在创作思想与创作方法上造成了严重的灾难性后果，在演出方面，他们破坏话剧的现实主义表演体系，生搬硬套京剧表演程式，鼓励大喊大叫，把话剧艺术糟踏得不成样子。观众说这是"喊剧"，不是话剧。"四人帮"被粉碎了，但是，彻底扫荡这些污泥浊水，仍然是我们话剧工作者的迫切任务。话剧《丹心谱》的成功证明了，只要我们坚持从生活出发，坚持革命的现实主义和革命的浪漫主义相结合的创作方法，我们的话剧就大有希望，就会出现一个崭新的面貌。

剧本作者苏叔阳同志是一位业余作者。他是在中医研究院的岗位上经历了这些年的重大斗争的，对生活熟悉，有真情实感，有真知灼见。我们从剧本可以看出，他努力学习和继承了老一辈剧作家郭沫若、曹禺、老舍、夏衍等同志的革命现实主义的传统，精心构思，勇于创造，才写出这样洋溢着生活气息的、充满着革命热情的作品。

《丹心谱》很注重刻划人物。全剧十二个人物，性格鲜明，各有特点，真实可信。可以说，这些人物基本上都写活了。通过人物性格的矛盾和冲突，剧本深刻地反映了以方凌轩为代表的革命医务工作者，为坚持、捍卫毛主席、周总理指示的中医结合的道路，为研制治疗冠心病的新药，同"四人邦"的亲信展开的一场惊心动魄的斗争。这只是我们伟大时代的一个小小侧面，可是却被表现得那样深入细致，那样波澜壮阔，那样有声有色，这是难能可贵的。它深刻地暴露出"四人帮"的种种倒行逆施，在革命人民心灵上造成的巨大"内伤"。这在当前揭批"四人帮"的戏剧创作中，是一个重大的突破，提供了新鲜的经验。深刻地揭露"四人帮"，正是为了有力地歌颂革命人民的伟大斗争风貌。在这场斗争中，作者着力地歌颂了方凌轩热爱毛主席、周总理的一片赤胆忠心，同时有力地鞭笞了投靠"四人帮"的"风派"人物庄济生的丑恶灵魂。剧中的几个主要人物，都写得血肉饱满，栩栩如生，给观众留下了难忘的印象。

方凌轩对"四人邦"的阴谋破坏活动，有一个识别、抵制和斗争的过程，剧本对此刻划得比较细致，层次分明。第二场，在大字报问题上，方老"主动出击"，贴出启事，愿与大字报作者辩论，这是剧本中相当精采的一笔，典型地反映出这位热爱党、追求真理的老医生的斗争精神，突出他的性格特征。这以后，部里命令解散科研组，封上研究室，调走他的助手，一次又一次的打击和迫害接踵而至，在党委书记李光的启发下，他才逐渐认清了"四人帮"借题发挥，妄图攻击我们敬爱的周总理的险恶用心。他毅然挺身而出，拚死捍卫毛主席的革命路线，捍卫敬爱的周总理。那一段对总理的深情回忆，那一次亲切的电话交谈，那一场会议上的交锋，那一席对女儿的嘱托，以及同女婿庄济生的彻底决裂，从各个不相同的侧面，精雕细刻地表现出方凌轩的独特性格。在剧本里，作者还精心塑造了丁文中这个人物，在强烈的对比中，使方凌轩、丁文中这两个人物的性格更加鲜明，互相衬托，相得益彰。

对于"风派"人物庄济生的描写，没有把他简单化，脸谱化。剧本真实地、具体地表现他投靠"四人帮"是有一个发展变化的过程，曾经有过思想混乱，有过心情矛盾，在路线斗争尖锐，营垒逐步分明时，他见风使舵，要寻求"保险系数"，出于个人的卑鄙目的，卖身投靠。在剧情的发展过程中，展示了"四人帮"亲信对庄济生的又拉又打；反映了庄济生时而虚伪狡诈，时而得意忘形，时而颓唐沮丧，时而凶相毕露，无情地撕去了这个"风派"人物的种种伪装，层层深入地剖析了他的肮脏的灵魂。同时，剧本还注意到表现庄济生同其他人物之间的关系，恰如其分，较有分寸，合情合理。应当说，写好这类"风派"人物，即写出他们的典型性，又揭示他们的不同道路与不同个性，无疑是很有教育作用的。

《丹心谱》还注意从现实生活中吸收生动活泼的群众语言，比较努力于运用简洁明快的口语，来表现人物的性格，使之鲜明生动。剧中的语言，富有时代特点，有生活气息，真实朴素，其中有些语言很有感

情色采，生动传神，时有警句，妙趣横生。因此，在剧场中能够不时地激起笑声，引起观众的共鸣。当然，在语言性格化方面，还有一些可以加工的余地。

这个剧本运用精选的、独特的细节来表现人物，展开情节，也是处理得比较好的。方凌轩的一张"启事"；吴丽芳关于"猪心"的议论；郑松年向老师告别时深深的一鞠躬；为李光送行的一杯清茶；老太太的"约法三章"等等，都是作者精心构思、细心刻划的，使观众久久难以忘怀。这些生动的，别具匠心的细节描写，对于刻划剧中的人物，起到了不容忽视的作用。

我们要感谢北京人民艺术剧院的艺术家们，导演梅阡同志，老演员郑榕、于是之、胡宗温、杨宝琮、谢延宁同志等，把这个剧本在午台上展示得那么丰富、深刻、生动，是花费了巨大的艺术劳动的。我们这些观众深深地感受到，他们是怀着对敬爱的周总理的无限深厚的革命激情来演这出戏的，因而演得那么真切，那么动人，使整个戏剧闪闪发光，成为一出光采夺目的话剧。

（原载《人民日报》1978年4月20日）

话剧《于无声处》

《于无声处》系四幕话剧。作者宗福先。1978年11月演出本，上海文艺出版社1978年11月出版。该剧是我国动乱的十年"文化大革命"结束之后最早出现的优秀剧目之一。它以发生在1976年清明节前后革命群众在天安门广场悼念周恩来总理的活动为现实背景，通过描写老干部梅林和何是非两家人之间复杂的矛盾纠葛，集中而深刻地再现了"文革"以来，特别是1976年我国人民在政治生活、家庭生活以及爱情生活中所经历的严重斗争和考验，强烈控诉了"四人帮"祸国殃民的罪行，热情歌颂了以梅林为典型代表的老一代共产党人坚贞不渝的革命精神和天安门事件中与"四人帮殊死斗争的时代英雄。剧中的老干部形象梅林，饱经战争风霜，对党无限忠诚。在"文革"中，她被诬陷为叛徒，虽倍受迫害而矢志不移，始终保持着共产党人的原则立场和坚定的胜利信念，以自己特有的形式按时"交纳党费"（从微薄的生活费中定期积攒，等待时机交出）；即使在生命垂危之际，也还依然坚持与"四人帮"斗争。而同样是老干部的何是非，在"文革"中为了保住自己而放弃党的原则，向"四人帮"出卖灵魂；他明知梅林是党的忠诚战士，而且也是自己的恩人，却昧着良心诬陷梅林是"叛徒"，因此而暴露了他才是社会主义时期的叛徒的真实面目。两相形成尖锐对比，不仅实现了人物形象鲜明的性格和思想分格，而且有力地揭示和烘托出"文革"时期和天安门事件前后我国政治斗争的异常尖锐、复杂和险恶。梅林的儿子欧阳平是"四人帮"正在通缉的"现行反革命"，天安门事件中的一位勇士，剧作者所要着意表现的时代革命的典型形象。欧阳平受母亲冤案的株连，在政治上和生活上屡遭不幸；但他从未忘记自己是革命者的后代，在母亲的教育和鼓励下，他以无所畏惧的英雄气魄，勇敢投入与"四人帮"的斗争，并愿为此而准备牺牲个人的一切。剧中的其他人物，何是非的女儿何芸、儿子何为、妻子刘秀英的出现，都是为了突现梅林母子的斗争不是孤立的，与"四人帮"的斗争是人心所向。该剧在艺术上最突出的成就是，情节集中，结构严密，戏剧冲突激烈，人物个性鲜明，富有现实主义的艺术表现力，因此上演以后，受到观众一致好评。不过，正如剧作者所说，该剧是学习了曹禺戏剧的创作方法，似有模仿《雷雨》的痕迹。

历史花絮

第一个揭开大寨"盖子"的人

1978年，刚从"牛棚"解放出来的农业科学家杨显东博士，以中国农学会创始人之一和理事长的身份，主持召开全国农业学术讨论第3次代表大会，并率来自全国的800名代表到大寨参观。

来到大寨，一行人竟大失所望。虎头山光秃秃；为了搞人造小平原，大寨人砍掉树林，把小麦种到山顶上，破坏了生态平衡。已近收割季节，麦苗只有五六寸高，麦穗也抽不出来。偶有抽穗，也是几粒瘪子。大家去参观被报刊吹得神乎其神的"海绵田"。这竟是推土机推出的堆堆黄土。

农业部有两个干部知道内情，说大寨的面积和产量的比例，大旱之年大丰收是假的；谈到自力更生，国家每年支援那么多人、财、物力、怎么解释？

杨显东作为一个科学家、农业部老副部长，看了大寨现状，心里很难受，觉得对大寨的问题不能再捂盖子了。

1979年春，杨显东在全国政协常委小组会上发言，揭露了大寨的5个问题，大寨片面强调"以粮为纲"，把其它经济都砍光了；毁林造田，大造山间小平原，破坏生态平衡；社员家庭副业都被当成"资本主义尾巴割掉了，都成了穷光蛋；实行穷过渡，吃"大锅饭"严重挫伤农民的积极性；大寨的自力更生是假的。最后对陈永贵提出了严肃批评，他说："我认为陈永贵欺骗了全国人民，欺骗了党中央"……

政协常委们听了，情不自禁地拍手喝彩，但都为杨显东担忧，因为当时陈永贵还是中央政治局委员、国务院副总理。杨显东的发言作为小组简报，发给了全国人大和政协两个委员会委员。大寨代表宋立英大吵大闹，说杨显东是诬蔑大寨，攻击大寨，是要砍毛主席亲自树立起来的一面红旗。

陈记贵看了简报，大发雷霆，责令农业部党组要杨显东作检讨给予党内警告处分，农业部领导也严肃地说："你的这个发言是错误的，未经党组同意，一切后果都由你个人负责"。还要杨显东向陈永贵副总理当面道歉，作检讨，杨显东说："我没有什么可检讨的，我讲的都是有根有据的事实。大寨的盖子再不揭开，对全国农业发展极为不利。"

1980年在政协委员会上，杨显东坚持真理，继续揭开大寨的盖子，引起了大多数政协委员的共鸣。并坚决支持杨显东的发言，要求农业部党组给杨显东恢复名誉。1981年的国务会上，正式提出了大寨问题，当着陈永贵面把大寨的盖子揭开了。

（摘自《春秋》第6期）

共和国档案

一、《中日和平友好条约》

1972年9月25日至29日，日本内阁总理大臣田中角荣应周恩来总理邀请访问中国。周恩来同田中角荣就日中邦交正常化问题举行会谈。29日，周恩来总理、姬鹏飞外长同田中角荣、大平正芳外相签署中华人民共和国政府同日本国政府联合声明，宣布结束两国之间的不正常状态，建立大使级外交关系，实现了中日邦交正常化，揭开了两国关系的新的一页。其后，根据中日联合声明的精神，在两国关系有所发展的同时，两国民间的友好往来和各种交流也有了明显的发展。在此基础上，1978年8月12日，中华人民共和国和日本国和平友好条约在北京签订。该条约回顾了1972年9月中日两国政府在北京发表联合声明以来，两国政府和两国人民之间的友好关系在新的基础上获得很大发展，确认上述联合声明是两国和平友好关系的基础。为了巩固和发展两国之间的和平友好关系，决定缔结和平友好条约。条约共5条，主要内容是：(一)缔约双方应在互相尊重主权和领土完整，互不侵犯、互不干涉内政、平等互利、和平共处各项原则的基础上，发展两国间持久的和平友好关系；(二)缔约双方确认，在相互关系中，用和平手段解决一切争端，而不诉诸武力和武力威胁；(三)缔约双方表明，任何一方都不应在亚洲和太平洋地区或其他任何地区谋求霸权，并反对任何其他国家或国家集团建立这种霸权的努力；(四)缔约双方将本着睦邻友好的精神，按照平等互利和互不干涉内政的原则，为进一步发展两国之间的经济关系和文化关系，促进两国人民的往来而努力；(五)本条约不影响缔约各方同第三国关系的立场。条约有效期为10年。10年以后，在根据该条约第三款的规定宣布终止以前，将继续有效。同年10月22日至29日，国务院副总理邓小平应日本政府的邀请，对一衣带水的邻邦进行正式友好访问。10月23日上午，中日和平友好条约批准书互换仪式在东京日本首脑官邸举行，中国国务院副总理邓小平和日本首相福纠夫出席了互换仪式。中国外交部部长黄华和日本外相园田直分别代表本国在互换中日和平友好条约批准书的证书上签字。随着两国互换批准书，这一条约当天生效，邓小平在签字仪式上讲话。他说，中日和平友好条约是1972年中日联合声明和中日邦交正常化的继续和发展，它为两国的睦邻友好关系奠定了更加牢固的基础，为进一步发展两国政治、经济、文化、科技等各方面交流开辟了更加广阔的前景，也将对维护亚洲和太平洋地区的和平与安全产生积极的影响。福田首相在讲话中也说，1972年日中邦交正常化，为两个多年来不断进行紧密接触和交流的日中两国加强和发展和平友好关系具有深远的意义，而且还如条约前言中写明的那样，反映了两国希望为亚洲及世界的和平与稳定作出贡献的共同愿望。24日，《人民日报》发表社论"《中日友好关系的新阶段》。自中日联合声明和中日和平友好条约签订以来，双边关系得到重大进展。两国领导人互访频繁，两国之间工、青、妇以及经济、科技、文化、教育、卫生、体育、宗教各个领域的团体人员交流全面展开，民间友好往来日益发展，可以说是"官民并茂，渠道畅通，形式多样，内容广泛"。1982年，赵紫阳总理访日时提出："和平友好、平等互利、长期稳定"为发展中日关系的三原则。1983年，中国共产党中央委员会总书记胡耀邦访问日本时，日本中曾根首相提出建议增加"互相信赖"一条，胡耀邦表示赞同，使三原则变为"和平友好、平等互利、相互信赖、长期稳定"四原则，成为发展两国关系的基础。建交以来，两国友好合作关系总的看，主流是好的，正常的，但两国关系发展中也发生了如教科书、正式参拜靖国神社和日台关系等问题。

二、《工业三十条》

《工业三十条》即《中共中央关于加快工业发展若干问题的决定》。《决定》是1961年的《工业七十条》、1972年的《工业十条》和1975年的《工业二十

条》的基础上逐渐发展起来的。《决定》于1978年4月20日作为草案下发给各省、市、自治区党委和国务院各部、委党组试行；1979年9月中共十一届四中全会正式通过公布实行。决定总结了中共中央和国务院办工业的路线、方针和政策，既是办好社会主义企业的总章程，也是国内好的重点企业经验的具体化。其主要内容有：(1)对整顿企业提出了明确的要求和具体的标准，强调整顿企业的关键是整顿好领导班子，粉碎"四人邦"后，整个企业所面临的艰巨任务是彻底清除"四人邦"长期破坏所造成的无政府状态，整顿好企业和企业的领导班子，建立一系列规章制度，尽快搞好企业生产。决定从企业的实际出发，总结了目前企业领导班子的状况，认为目前企业的领导班子大体上有四种状况：好的；比较好的；"软、懒、散"比较严重的；领导权被坏人篡夺的，这是极少数。决定针对上述情况指出：好的，要总结经验，继续前进；有问题的，要认真解决；对于犯错误，但可以争取的，要开展积极的思想斗争，认真做好思想转化工作，不要把他们推开；坚持不改的，要坚决调整；领导权被坏人篡夺的，要坚决夺回来。问题多的企业，要派工作组进去。重点企业和整顿，要由国务院有关部门和省、市、自治区共同负责。决定提出，企业的党委书记和厂长，必须由党性强、干劲大、作风好并且熟悉业务的干部担任。经调整后的各企业班子是精干、强有力，领导班子成员不能太多，那种"书记成班、常委成排"的状况必须改变。年老体弱不适宜在企业担任领导的干部。要适当安排。要逐步建立一支思想红、技术精、作风好、团结紧、纪律严的产业大军。老干部要搞好传、帮、带，热情培养青年干部。要重视、认真搞好基层党支部的建设和车间班组的建议，发挥党支部的战斗堡垒作用和共产党员的先锋模范作用。(2)明确要求建立和健全党委领导下的厂长分工负责制。《决定》强调，企业必须以生产为中心，各企业都要恢复、建立和健全党委领导下的厂长分工负责制。企业的一切重大问题，都必须经党委集体讨论决定。企业的生产、技术、财务、生活等重大问题，党委做出决定后，由厂长负责执行。企业党委要积极支持以厂长为首的全厂统一的生产行政指挥系统行使职权，并监督和检查他们的工作。企业党委要保证国家计划的完成，保证上级领导机构的决定和指示的贯彻执行。要求企业的一切工作，一切政治运动，都必须由党委统一领导。党委必须认真执行集体领导和个人分工负责相结合的原则，防止和克服个人说了算或不负责任的不良倾向。党委要加强对工会、共青团群众组织的领导，支持他们积极开展工作，充分发军他们的作用。(3)规定了企业的基本制度。企业实行总工程师、总会计师的责任制，使工程技术人员有职有权，让他们在技术上真正负起责任来；要求健全工人参加管理、干部参加劳动和领导干部、工人、技术人员三结合的制度。建立和健全党委领导下的职工代表大会或职工大会制，规定企业要定期举行职工代表大会或职工大会，听取企业领导的工作报告，对企业领导干部进行监督。职工代表大会或职工大会，有权向上级建议处分、撤换某些严重失职、作风恶劣的领导人员。《决定》还指出，工会要成为党在企业中联系群众有力助手，成为吸引全体职工参加管理的群众组织，成为共产主义的学校。(4)提出了搞好工业管理、加快工业发展的一系列方针政策。它强调，按照专业协作的原则改组工业，首先组织同一地区的本行业的专业公司，然后逐步地发展跨省、跨行业的联合公司；从上到下建立强有力的各级工业指挥系统，有秩序地组织生产建议活动。决定对一些具体问题的提法与"文化大革命"前的企业领导制度略有差异。如"党委领导下的厂长分工负责制"、"企业的一切工作、一切政治运动，都必须由党委统一领导"、"党委领导下的职工代表大会制"等，与《工业七十条》的提法有所不同。这个决定是当时指导工交战线揭批"四人帮"、拨乱反正、正本清源的重要文件，它对工交战线贯彻落实新时期的总任务，具有积极作用。文件下达以后，各省、市、自治区和国务院各部委组织实施，抓紧企业整顿，取得一定成效。过去一批"老大难"又关系全局的重点企业，如鞍钢、包钢、郑州铁路局、上海港口等，经过整顿，比较好地改变了落后面貌。与此同时，1978年以后，工业企业逐步取消了"革命委员会"的领导形式，重新任命了厂长或经理；同时取消了"文化大革命"期间的工代会，重新恢复了职工代表大会和工会组织，开展活动，基本上恢复了"文化大革命"以前工业企业领导制度的一些基本做法，具有初步拨乱反正的意义。

（摘自《中国共产党辞典》）

三、《实践是检验真理的唯一标准》

《光明日报》特约评论员

检验真理的标准是什么？这是早被无产阶级的

革命导师解决了的问题。但是这些年来，由于“四人帮”的破坏和他们控制下的舆论工具大量的歪曲宣传，把这个问题搞得混乱不堪。为了深入批判“四人帮”，肃清其流毒和影响，在这个问题上拨乱反正，十分必要。

检验真理的标准只能是社会实践

怎样区别真理与谬误呢？一八四五年，马克思就提出了检验真理的标准问题：“人的思维是否具有客观的真理性，这并不是一个理论的问题，而是一个实践的问题。人应该在实践中证明自己思维的真理性，即自己思维的现实和力量，亦即自己思维的此岸性。关于离开实践的思维是否具有现实性的争论，是一个纯粹经院哲学的问题。”（《马克思恩格斯选集》第1卷第16页）这就非常清楚地告诉我们，一个理论，是否正确反映了客观实际，是不是真理，只能靠社会实践来检验。这是马克思主义认识论的一个基本原理。

实践不仅是检验真理的标准，而且是唯一的标准。毛主席说：“真理只有一个，而究竟谁发现了真理，不依靠主观的夸张，而依靠客观的实践。只有千百万人民的革命实践，才是检验真理的尺度。”（《新民主主义论》）“真理的标准只能是社会的实践。”（《实践论》）这里说：“只能”、“才是”，就是说，标准只有一个，没有第二个。这是因为，辩证唯物主义所说的真理是客观真理，是人的思想对于客观世界及其规律的正确反映。因此，作为检验真理的标准，就不能到主观领域内去寻找，不能到理论领域内去寻找，思想，理论自身不能成为检验自身是否符合客观实际的标准，正如在法律上原告是否属实，不能依他自己的起诉为标准一样。作为检验真理的标准，必须具有把人的思想和客观世界联系起来的特性，否则就无法检验。人的社会实践是改造客观世界的活动，是主观见之于客观的东西，实践具有把思想和客观实际联系起来的特性。因此，正是实践，也只有实践，才能够完成检验真理的任务。科学史上和无数事实，充分地说明了这个问题。

门德列捷夫根据原子量的变化，制定了元素周期表，有人赞同，有人怀疑，争论不休。尔后，根据元素周期表发现了几种元素，它们的化学特性刚好符合元素周期表的预测。这样，元素周期就被证实了是真理。哥白尼的太阳系学说在三百年里一直是一种假说，而当勒维烈从这个太阳系学说所提供的数据，不仅推算出一定还存在一个尚未知道的行星，而且还推算出这个行星在太空中的位置的时候，当加勒于一八四六年确实发现了海王星这颗行星的时候，哥白尼的太阳系学说才被证实了，成了公认的真理。

马克思主义所以被承认为真理，正是千百万群众长期实践证实的结果。毛主席说：“马克思列宁主义之所以被称为真理，也不但在于马克思、恩格斯、列宁、斯大林等人科学地构成这些学说的时候，而且在于为尔后革命的阶级斗争和民族斗争的实践所证实的时候。”（《实践论》）马克思主义原是工人运动中的一个派别，开始并不出名，反动派围攻它，资产阶级学者反对它，其他的社会主义流派攻击它，但是，长期的革命实践证明了马克思主义是真理终于成为国际共产主义运动的指导思想。

检验路线之正确与否，情形也是这样。马克思主义政党在制订自己的路线时，当然要从现实的阶级关系和阶级斗争的情况出发，依据革命理论的指导并且加以论证。但是，国际共产主义运动和各个革命政党的路线是否正确，同样必须由社会实践来检验。二十世纪初，国际共产主义运动和俄国工人运动中，都发生了列宁的马克思主义路线与第二国际修正主义路线的激烈斗争，那时第二国际的头面人物是考茨基，列宁主义者是少数，斗争持续了很长一个时间。俄国十月革命和各国无产阶级革命的实践证明列宁主义是真理，宣告了第二国际修正主义路线的破产。

毛泽东思想是马克思列宁主义普遍真理与中国革命具体实践相结合的产物。毛主席的革命路线与“左”、右倾机会主义路线进行了长期斗争。在一个时期内，毛主席的革命路线没有占主导地位。长期的革命斗争，成功的经验和失败的教训，从正反两个方面证明毛主席的革命路线是正确的，而“左”、右倾机会主义路线是错误的。标准是什么呢？只有一个：就是千百万人民的社会实践。

理论与实践的统一，是马克思列宁主义的一个最基本的原则

有的同志担心，坚持实践是检验真理的唯一标准，会削弱理论的意义。这种担心是多余的。凡是科学的理论，都不会害怕实践的检验。相反，只有坚持实践是检验真理的唯一标准，才能够使伪科学、伪理论现出原形；从而捍卫真正的科学与理论。这一点，对于澄清被“四人帮”搞得非常混乱的理论问题，具有特别重要的意义。

“四人帮”出于篡党夺权的反革命需要，鼓吹种

种唯心论的先验论，反对实践是检验真理的标准。例如，他们炮制“天才论”，捏造文艺、教育等各条战线的“黑线专政”论，伪造老干部的民主派、民主派必然变成走资派的“规律”，胡诌社会主义生产关系“是产生新的资产阶级分子的经济基础”的谬论，虚构儒法斗争继续到现在的无稽之谈，等等。所有这些，都曾经被奉为神圣不可侵犯的所谓“理论”，谁反对，就会被扣上反对马列主义、反对毛泽东思想的大帽子。但是，这些五花八门的谬论，根本经不起革命实践的检验，它们连同“四人帮”另立的“真理标准”，一个个都象肥皂泡那样很快破灭了，这个事实雄辩地说明，他们自吹自擂证明不了真理，大规模的宣传证明不了真理，强权证明他们是反马列主义、反毛泽东思想的政治骗子。

马列主义、毛泽东思想之所以有力量，正是由于它是经过实践检验了客观真理，正是由于它高度概括了实践经验，使之上升为理论，并用来指导实践。正因为这样，我们要非常重视革命理论。列宁指出：“没有革命的理论，就不会有革命的运动。”（《列宁选集》第1卷第241页）理论所以重要，就是在于它来源于实践，又能正确指导实践，而理论到底是不是正确地指导了实践以及怎样才能正确地指导实践，一点也离不开实践的检验。不掌握这个精神实质，那是不可能真正发挥理论的作用的。

有的同志说，我们批判修正主义，难道不是用马列主义、毛泽东思想去衡量，从而证明修正主义是错误的吗？我们说，是的，马列主义、毛泽东思想是我们批判修正主义的锐利武器，也是我们论证的根据。我们用马列主义、毛泽东思想的基本原理去批判修正主义，这些基本原理是马、恩、列、斯和毛主席从革命斗争的实践经验概括起来的，它们被长期的实践证明为不易之真理；但同时我们用这些原理去批判修正主义，仍然一点也不能离开当前的（和过去的）实践，只有从实践经验出发，才能使这些原理显示出巨大的生命力；我们的批判只有结合大量的事实分析，才有说服力，不研究实践，不从实践经验出发，是不能最终驳倒修正主义的。

客观世界是不断发展的，实践是不断发展的。新事物问题层出不穷，这就需要在马克思主义一般原理指导下研究新事物、新问题，不断作出新的概括，把理论推向前进。这些新的理论概括是否正确由什么来检验呢？只能用实践来检验。例如，列宁关于帝国主义时代个别国家或少数国家可以取得社会主义革命胜利的学说，是一个新的结论，这个结论正确不正确，不能用马克思主义关于资本主义的一般理论去检验，只有帝国主义时代的实践，第一次世界大战和十月革命的实践，才能证明列宁这个学说是真理。

毛主席说：“理论与实践的统一，是马克思主义的一个最基本的原则。”（《毛泽东选集》第5卷第297页）坚持实践是检验真理的唯一标准，就是坚持马克思主义，坚持辩证唯物主义。

革命导师是坚持用实践检验真理的榜样

革命导师们不仅提出了实践是检验真理的唯一标准，而且亲自作出了用实践去检验一切理论包括自己所提出的理论的光辉榜样。马克思和恩格斯对待他们所共同创造的著名的马克思主义科学文献《共产党宣言》的态度，就是许多事例当中的一个生动的例子。一八四八年《宣言》发表后，在四十五年中马克思和恩格斯一直在用实践来检验它。《宣言》的七篇序言，详细地记载了这个事实。首先，马克思恩格斯指出：“不管最近二十五年来的情况发生了多大的变化，这个《宣言》中所发挥的一般基本原理整个来说到现在还是完全正确的。”同时，他们又指出，“这些基本原理的实际运用，正如《宣言》中所说的，随时随地要以当时的历史条件为转移。”（《马克思恩格斯选集》第1卷第228页）马克思恩格斯根据新实践的不断检验，包括新的历史事实的发现，曾对《宣言》的个别论点作了修改。例如，《宣言》第一章的第一句是：“到目前为止的一切社会的历史都是阶级斗争的历史”。恩格斯在一八八年的《宣言》英文版上加了一条注释：“确切地说，这是指有文字记载的历史。”（《马克思恩格斯选集》第1卷第251页）这是因为，《宣言》发表以后对于社会的史前史有了进一步的认识，特别是摩尔根的调查研究证明：在阶级社会以前，有一个很长的无阶级社会；阶级是社会发展到一定历史阶段的产物，并非从来就有的。可见，说“一切社会的历史都是阶级斗争的历史”，并不确切。恩格斯根据新发现的历史事实，作了这个说明，修改了《宣言》的旧提法。《宣言》还有一个说法，说到无产阶级要用暴力革命夺取政权，以推翻资产阶级。一八七二年，两位革命导师在他们共同签名的最后一篇序言中，明确指出：“由于最近二十五年来大工业已有很大发展而工人阶级的政党组织也跟着发展起来，由于首先有了二月革命的实际经验而后来尤其是有了无产阶级第一次掌握政权两月之久的巴黎公社的实际经验，所以这个纲领现在有些地方已经过时了。特别是公社已经证明：‘工人阶级不能简单地掌握现

成的国家机器，并运用它来达到自己的目的。’”（《马克思恩格斯选集》第1卷第229页）列宁对马克思和恩格斯的这个说明十分重视，他认为这是对《共产党宣言》的一个“重要的修改”。（《列宁选集》第3卷第201页）

正如华主席所指出的：“毛主席从来对思想理论问题采取极其严肃和慎重态度，他总是要让他的著作经过一段时间的实践的考验以后再来编定他的选集”。毛主席一贯严格要求不断用革命实践来检验自己提出的理论和路线。一九五五年毛主席在编辑《中国农村的社会主义高潮》一书的时候，写了一百零四篇按语。当时没有预料到一九五六年以后国际国内所发生的阶级斗争的新情况。因此，一九五八年重印一部分按语的时候，毛主席特别写了一个说明，指出这些按语“其中有一些现在还没有丧失它们的意义。其中说：一九五五年是社会主义与资本主义决战取得基本胜利的一年，这样说不妥当。应当说：一九五五年是在生产关系的所有制方面取得基本胜利的一年，在生产关系的其他方面以及上层建筑的某些方面即思想战线方面和政治战线方面，则或者还没有基本胜利，或者还没有全面胜利，还有待于尔后的努力。”（《毛泽东选集》第5卷第225页）

革命导师这种尊重实践的严肃的科学态度，给我们极大的教育。他们并不认为自己提出的理论是已经完成了的绝对真理或“顶峰”，可以不受实践检验的；并不认为只要是他们作出的结论不管实际情况如何都不能改变；更不要说那些根据个别情况作出的个别论断了。他们处处时时用实践来检验自己的理论、论断、指示，坚持真理，修正错误，尊重实践，尊重群众，毫无偏见。他们从不容许别人把他们的言论当作“圣经”来崇拜。毫无疑义，马克思主义的基本原理，马克思主义的立场、观点和方法，必须坚持，决不能动摇；但是，马克思主义的理论宝库并不是一堆僵死不变的教条，它要在实践中不断增加新的观点、新的结论，抛弃那些不再适合新情况的个别旧观点、旧结论。关于哲学，毛主席曾经说过：现在，我们已经进入社会主义时代，出现了一系列新的问题，如果只有几篇原有的哲学著作，不适应新的需要，写出新的著作，形成新的理论，那是不行的。实践、生活的观点是认识论的首要和基本的观点。实践、生活之树是长青的。正是革命导师的这种实践是检验真理的唯一标准的辩证唯物主义立场，才保证了马克思主义的不断发展，而久保其青春。

任何理论都要不断接受实践的检验

我们不仅承认实践是真理的标准，而且要从发展的观点看待实践的标准。实践是不断发展的，因此作为检验真理的标准，它既具有绝对的意义，又具有相对的意义。就一切思想和理论都必须由实践来检验这一点讲，它是绝对的、无条件的；就实践在它发展的一定阶段上都有其局限性，不能无条件地完全或完全驳倒一切思想和理论这一点来讲，它是相对的、有条件的；但是，今天的实践回答不了的问题，以后的实践终究会回答它，就这点来讲，它是绝对的。列宁说：“当然，在这里不要忘记：实践标准实质上决不能完全地证实或驳倒人类的任何表象。这个标准也是这样的‘不确定’，以便不至于使人的知识变成“绝对”，同时它又是这样的确定，以便同唯心主义和不可知论的一切变种进行无情的斗争。”（《列宁选集》第2卷第142页）

辩证唯物主义认识论关于实践标准的绝对性和相对性辩证统一的观点，就是任何思想、任何理论必须无例外地、永远地、不断地接受的检验的观点，也就是真理发展的观点。任何思想、理论，即使是已经在一定的实践阶段上证明为真理，在其发展过程中仍然要接受新的实践的检验而得到补充、丰富或者纠正。毛主席指出：“人类认识的历史告诉我们，许多理论的真理性是不完全的，经过实践的检验而纠正了它们的不完全性。许多理论是错误的，经过实践的检验而纠正其错误。”又指出：“客观现实世界的变化运动永远没有完结，人们在实践中对于真理的认识也就永远没有完结。马克思列宁主义并没有结束真理，而是在实践中不断地开辟认识真理的道路。”（《实践论》）马克思主义强调实践是检验真理的标准，强调在实践中对于真理的认识永远没有完结，就是承认我们的认识不可能一次完成或最终完成，就是承认由于历史的和阶级的局限性，我们的认识可能犯错误，需要由实践来检验，凡经实践证明是错误的或者不符合实际的东西，就应当改变，不应再坚持。事实上这种改变是常有的。毛主席说：“真正的革命的指导者，不但在于当自己的思想、理论、计划、方案有错误时须得善于改正”，“而且在于当某一客观过程已经从某一发展阶级向另一发展阶段推移转变的时候，须得善于使自己和参加的一切人员在主观认识上也跟着推移转变，即是要使新的工作方案的指出，适合于新的情况的变化。”（《实践论》）林彪、“四人帮”为了篡党夺权，胡诌什么“一句顶一万句”

"句句是真理"。实践证明，他们所说的绝不是毛泽东思想的真理，而是他们冒充毛泽东思想的谬论。

现在"四人帮。及其资产阶级帮派体系已被摧毁，但是，"四人帮"加在人们身上的精神枷锁，还远没有完全粉碎。毛主席在第二次国内革命战争时期曾经批评过的"圣经上载了的才是对的"(《论反对日本帝国主义的策略》)这种倾向依然存在。无论在理论上或实际工作中，"四人帮。都设置了不少禁锢人们思想的"禁区"，对于这些"禁区"，我们要敢于去触及，敢于去弄清是非。科学无禁区。凡有超越于实践并且奉为绝对的"禁区"的地方，就没有科学，就没有真正的马列主义、毛泽东思想，而有蒙昧主义、唯心主义、文化专制主义。

党的十一大和五届人大，确定了全党和全国人民在社会主义革命和社会主义建设新的发展时期的总任务。社会主义对于我们来说，有许多地方还是未被认识的必然王国。我们要完成这个伟大的任务，面临着许多新的问题，需要我们去认识，去研究，躺在马列主义毛泽东思想的现成条文上，甚至拿现成的公式去限制、宰割、裁剪无限丰富的飞速发展的革命实践，这种态度是错误的。我们要有共产党人的责任心和胆略，勇于研究生动的实际生活，研究现实的确切事实，研究新的实践中提出的新问题。只有这样，才是对待马克思主义的正确态度，才能够逐步地由必然王国前进，顺利地进行新的伟大的长征 。

(原载1978年5月11日《光明日报》)

四、1978年经济建设的成就

1978年的工农业生产得到较快地恢复和发展，基本建设和财政收入也有大幅度的增加，国民经济主要指标绝大多数都完成或超额完成国家计划。全国绝大部分地区农业都获得了很好的收成。农业总产值1459亿元，完成计划102.7%，比上年增长9%。其中粮食产量达到6095亿斤，比上年增产440亿斤；棉花产量达到4334万担，比上年增产236万担。油料、糖料和猪牛羊肉产量都比上年有较大幅度的增加。工业生产发展较快。工业总产值为4231亿元，完成计划101.5%，比上年增长13.5%。80种主要工业产品中，有70多种产品的产量比上年增加，其中三分之二多的产品比上年增长15%以上。由于工农业生产的迅速增长，财政收入也有较大幅度的增加。全年财政收入1121亿元，比上年增长28.2%，支出1111亿元，比上年增长31.7%。收大于支10亿元。基本建设投资大幅度增加。全年完成投资501亿元，比上年增加119亿元，即增加31%。国内市场供应有所改善。社会商品零售额1559亿元，比上年增长8.8%，多年来供应一直紧张的肉、蛋、糖等副食品的销量有较多的增加，比上年增长10—20%。对外贸易有显著的增加。全年进口额206.4亿美元，比上年增加58.4亿美元。人民生活水平也有提高。全国城乡居民平均消费水平175元，比上年提高5.1%。

但1978年国民经济中也存在不少问题。主要是：(1)农轻重比例严重失调。首先是农产品不足，为保证供应，全年进口的粮食、棉花、动植物油和食糖，用掉外汇21亿美元，占当年进口总额的1/5。其次是重工业内部、主要表现在能源工业同其他工业的比例严重失调及机械工业的加工能力超过了可能提供的钢材数量。(2)积累与消费比例关系严重失调。1970年以来积累率一直保持在30%以上，1970年提高到36.5%，这与我国经济比较落后和人民生活水平比较低的状况是不相适应的。(3)基本建设规模过大，投资效益不高，全部建成投产的大中型项目只有99个，投产率仅5.8%。(4)引进搞急了。引进项目总规模超过了我国的承担能力和消化能力。(5)劳动就业问题十分严重。全国有2000万人要求安排，1979年就有800万人急需安排。(6)经济效益较差。全国有1/3的企业管理比较混乱，生产秩序不够正常。全国重点企业主要工业产品中30项主要质量指标，有13项低于历史最好水平；38项主要消耗指标，有21项没有恢复到历史最好水平。国营工业企业每百元工业产值提供的利润，1979年比历史最好水平低1/3。

(摘自《新中国编年史》)

五、"洋跃进"造成的经济困难

第一，农轻重比例失调。从基本建设投资看：农业占10.6%；轻工业占5.8%；重工业占8.7%。从1978年农轻重总产值结构看：农业占27.8%；轻工业占31.1%；重工业占41.1%。

第二，基本建设规模大，新项目上得过多，超过了国家物力财力的可能。1978年形势发展较好，外国争先向我国提供贷款，大家头脑发热，基本建设投资479.3亿元，比上年猛增114.9亿元，增长了31.

5%，占当年国民收入和财政收入的比重分别为15.9%和40.7%；当年在建的大中型项目一下子增加300多个，达到1700多个。

第三，积累率过高，积累和消费的比例严重失调。积累率1976年为31%，1977年为432.3%、1978年达36.6%，仅次于1959年的438%和1960年的396%，为第三个高峰年。在积累率的使用上，又重生产、轻生活，生产性投资占826%，而同人民生活直接相关的住宅、文教卫生、城市公用事业建设所占比重，"一五"计划时为283%，而1978年只有174%，因而，多年来人民生活方面旗期得不到解决的问题日益严重。

第四，引进外国先进技术和设备过多，与我国外汇支付能力和配套能力不相适应，注意，引进外国先进技术和设备，是我国社会主义建设的需要，但引进必须从我国的实际需要与可能出发，有准备、有步骤地井行，同时要讲经济效益。1978年一年就签订了22个大型引进项目的合同，共78亿美元，全部要用现汇支付。钢铁、化工项目的引进合同，只签订了一部分，全部签完，还需50亿美元。这样的引进规模，超过了我国外汇支付能力和配套能力，到1978年年底，我国的物质、信贷、财政和外汇收支均发生了较大的不平衡，给经济造成新的失误和困难。

（节自王洪模等著《改革开放的历程》）

六、体育档案

第八届亚运会资料

1978年12月4—22日　中国体育代表团由团长徐寅生、副团长于步血、黄中、陈先、张之槐、李文耀率领，参加在泰国举行的第八届亚洲运动会。代表团离京和返京时，国务院副总理陈锡联、到机场送迎。在各项比赛中，我国运动员获得金牌56枚（含5个举重单项金牌），银牌60枚，铜牌51枚。运动会期间，亚洲田径联合会举行会议，接受我国田径协会为该联合会会员。

1. 比赛成绩得奖名次表

国家或地区	金质奖章	银质奖章	铜质奖章	总数
日　本	70	59	49	178
中　国	51	54	46	151
南朝鲜	18	20	31	69
朝　鲜	15	13	15	43
泰　国	11	12	19	42
印　度	11	11	6	28
印　尼	8	7	18	33
巴基斯坦	4	4	9	17
菲律宾	4	4	6	14
伊拉克	2	4	6	12
新加坡	2	1	4	7
马来西亚	2	1	3	6
蒙　古	1	3	5	9
黎巴嫩	1	1	0	2
叙利亚	1	0	0	1
缅　甸	0	3	3	6
香　港	0	2	3	5
斯里兰卡	0	0	2	2
科威特	0	0	1	1
总计	201	199	226	626

注：我国还获得举重单项金质奖章5枚。据组织委员会规定，此数不计入金质奖章总数内。银、铜质奖章也如此。朝鲜等国也有类似情况。

巴林、孟加拉、卡塔尔、尼泊尔、沙特阿拉伯、阿拉伯联合酋长国没有获得奖章。

2. 1978年我国破世界纪录统计

世界纪录			青年世界纪录						
项数	人数		次数		项数		人数	次数	
	计	其中：女	计	其中：女	计	其中：女	计	计	计
合　计	3	3	6	6	3	3	2	2	2
射　箭	1	1	3	3	1	1			
举　重							2	2	2
射　击	2	2	3	3	2	2			

3. 1978年破全国纪录统计

	全国纪录						少年(甲组)全国纪录						
	项数		人数		次数		项数		人数		次数		
	计	其中:女	计	其中:女	计	其中:女	计	其中:女	计	其中:女	计	其中:女	
合　计	113	40	263	103	514	193	52	23	74	35	35	144	81
田　径	20	10	46	26	71	46	12	7	20	16	16	24	18
游　泳	27	14	37	22	138	82	21	15	22	17	17	68	61
举　重	18		25		33		16		25			43	
速度滑冰	2	1	2	1	2	1	3	1	7	2	2	9	2
赛车场自行车	5	4	36	32	22	20							
射　箭	20	8	21	4	130	20							
射　击	14	1	40	1	33	1							
飞机跳伞	4	2	51	17	80	23							
航空模型	2		4		4								
航海模型	1		1		1								

注：田径、游泳、举重、速度滑冰人数应为人次(少年兼成年纪录)

4. 1978年在世界比赛中获得冠军统计

第一届世界羽毛球锦标赛

男子单打：庚耀东

女子单打：张爱玲

男子双打：庚跃东　侯加昌

女子双打：张爱玲　李　方

5. 1978年恢复和新批准国家级裁判分项人数

总计　822

水球	1	冰球	7	田径	198	体操	79
游泳	37	击剑	6	举重	43	摔跤	6
速度滑冰	14	跳水	11	射箭	2	划船	1
篮球	104	花样滑冰	6	排球	80	滑雪	1
足球	53	射击	8	乒乓球	76	无线电	2
网球	15	摩托车	3	羽毛球	25	航海模型	4
手球	9	航海多项	1	棒垒球	26	摩托艇	1

社会主义现代化建设的新时期

1979～1986

序　言

从党的十一届三中全会重新确立马克思主义的思想路线、政治路线和组织路线，到党的十一届六中全会完成指导思想拨乱反正的任务，党的工作和社会主义建设事业实现了历史性的伟大转变，重新呈现欣欣向荣的局面。在新的历史条件下，建设有中国特色的社会主义任务紧迫地摆在全党和全国人民面前。历史的经验和现实的实践都鲜明地告诉我们，中国的事情要按照中国的情况来办，要依靠中国人自己的力量办。这就必须从中国的实际出发，走自己的道路。十一届六中全会以后，我们党进一步总结历史的经验教训，深入认识中国社会主义建设的规律，在实践中进行了多方面的改革尝试和创新工作，明确提出并逐渐丰富了建设有中国特色的社会主义的理论内容，使之成为指引我们事业前进的伟大旗帜。

共和国历程——

1979年

导　言

党的十一届三中全会以后，经过全党全军全国各族人民的努力，各条战线的工作取得了巨大的成就，为制定新时期的战斗纲领作了物质条件的准备。

在经济建设中，针对“文化大革命”的破坏和粉碎“四人帮”后两年经济工作中“左”的失误所造成的国民经济比例严重失调的状况，党中央确定了对国民经济实行“调整、改革、整顿、提高”的八字方针，标志着党在经济建设的指导思想上开始摆脱“左”倾错误的束缚，发生根本性的转变。与此同时，党首先从农村开始进行经济体制的改革，在广大农村推行以包产到户为主要内容的农业生产责任制，极大地调动了农民群众的积极性，农业生产显著增长。农业经济的迅速好转，带动了整个国民经济形势的好转。党中央在工业企业中试点并逐步推广扩大自主权。决定在深圳、珠海、汕头、厦门试办经济特区。确定了对内搞活、对外开放的经济政策。经过调整和改革，我国的社会主义经济建设稳步地向前发展。1982年，全国工农业总产值达到8291亿元，比1978年增长32.6%。其中，轻工业所占比重由31.1%提高到33.4%；农业所占比重由27.8%提高到33.6%。从1979年到1982年，工业年平均增长速度为7.2%。其中，轻工业年平均增长速度为11.8%，重工业年平均增长速度为3.4%。这些，说明国民经济重大比例关系严重失调的状况得到很大的改变，经济结构趋于合理。

在国民经济发展的基础上，人民生活有了明显改善。1982年全国职工工资总额达882亿元，比1978年增加55%。全国农村人均纯收入在300元以上的农户所占的比重，已由1978年的2.4%上升到1982年的36.2%。

在意识形态和政治领域内。十一届三中全会以后，党全面开展了拨乱反正。广大干部和群众从个人崇拜和教条主义的精神枷锁中解脱出来，思想活跃，大胆探索，努力研究新情况、解决新问题。与此同时，党中央及时指出要注意防止右倾思想的抬头。强调坚持四项基本原则。

党中央公开地彻底否定了“文化大革命”，并公开地指出了“文化大革命”以前的“左”倾错误。在各地区、各部门展开了平反冤假错案和落实政策的工作，妥善地解决了大量党内和人民内部矛盾，发展了安定团结的政治局面。

党中央十分重视加强和改善党的领导，着手改革党和国家的领导制度，在政治体制改革方面迈出了新的步伐。

党中央调整和加强了统战工作。人民政协、各民主党派和有关团体的工作恢复和活跃起来。提出了“一国两制”的科学构想。我国的统一战线成为工人阶级领导的、工农联盟为基础的社会主义劳动者和拥护社会主义的爱国者，拥护祖国统一的爱国者的广泛联盟。

此外，在外交、教育、科学、文化等方面，也都取得了很大的成绩。

全面拨乱反正和调整、改革所取得的多方面的胜利，使我们党对社会主义建设规律的认识比以往深刻得多，经验丰富得多，主要表现在：

第一，明确了党的中心任务是进行经济建设，集中力量发展社会生产力；党在现阶段的政

治路线，概括地说就是一心一意地搞四个现代化。邓小平同志指出："在社会主义国家，一个真正的马克思主义政党在执政以后，一定要致力于发展生产力，"党的政治路线，"不管怎样表述，实质是搞四个现代化，最主要的是搞经济建设，发展国民经济，发展社会生产力。这件事情一定要死扭住不放，一天也不能耽误"。那么，党的一切工作只能围绕和服务于社会主义的四化建设，这是我们解决国际问题、国内问题的最主要条件，是衡量我们的一切工作的最根本的是非标准。

第二，四项基本原则是实现四个现代化的根本前提，是制定和执行各项政策的基础。四项基本原则作为"实现"四化"的根本前提，主要体现在它的根本保证作用上，这就是：只有坚持四项基本原则，才能保证社会主义现代化建设有一个安定团结的政治局面；只有坚持四项基本原则，才能保证社会主义现代化建设的正确方向；只有坚持四项基本原则，才能为社会主义现代化建设提供强大的精神动力。四项基本原则作为制定和执行各项政策的基础，则是要求我们制定和执行各项政策，必须遵循社会主义道路的基本方向，必须依赖人民民主专政的支持和保证，必须依靠共产党的领导，必须以马列主义、毛泽东思想为理论依据。邓小平同志在1979年3月的理论工作务虚会上，第一次把坚持四项基本原则作为一个相互联系的整体而鲜明地提出来，深刻地阐明了它们在社会主义建设中的地位和意义。随后，这四项基本原则分别载入宪法和党章，成为全党全国人民共同遵守的行为准则。

第三，改革、搞活、开放是实现社会主义现代化建设的基本政策。在1980年12月党中央在北京召开的工作会议上，邓小平同志把党在十一届三中全会以来进行的一系列改革，确定的一系列政策，概括为改革、搞活、开放的方针。以后，这个方针的内容进一步完善和明确，成为我们党领导进行社会主义建设的基本政策。邓小平同志后来说："中国的经济开放政策，这是我提出来的。"他所以要提出改革开放的主张并使之成为党的基本政策，是因为他从历史的教训和实现的经验中，认识到我国的社会主义基本制度虽是好的，但一些具体制度却存在着不利于发扬社会主义民主，束缚社会生产力发展等重大缺陷。同时，由于长期闭关自守，把中国搞得贫穷、落后、愚昧。正是"鉴于过去的教训，我们必须改变闭关自守的状态，必须调动人民的积极性，这样才制定了开放和改革的政策。"十一届三中全会以后的实践和取得的巨大成绩说明，我们要把经济搞上去，要从各方面建设社会主义，根本的出路就在改革开放。如果不实行改革开放，就没有"四化"大业的实现和社会主义事业的前途。

上述这些，为我们党制定新时期的战斗纲领作了思想上和理论上的准备。

共和国日历

政治

1月1日　全国人大常委会发表《告台湾同胞书》，建议双方通航通邮，互通讯息，探亲访友，旅游参观，进行学术文化体育交流和工艺观摩。同日，全国政协举行座谈会，中共中央副主席、全国政协主席邓小平讲话指出：台湾回归祖国，完成祖国统一大业提到具体日程上来了。同日，国防部部长徐向前发表声明，从即日起，停止对大金门、小金门、大担、二担等岛屿的炮击。

1月4日　中共中央转发并同意上海市委《关于解决所谓"一月革命"问题的请示报告》，对在"一月革命"中被批判的陈丕显、曹荻秋、魏文伯、杨西光等，以及与此有关的一切冤假错案，予以彻底平反。

1月4日～22日　中纪委第一次全体会议在北京举行。会议研究了维护党规党法，搞好党风问题；拟定了党内政治生活准则；通过了《中共中央纪律检查委员会关于工作任务、职权范围、机构设置的规定》及《中共中央纪律检查委员会通告》。陈云主持会议并讲了话。

1月5日　西藏自治区成立接待藏族同胞归国和参观委员会，希望在国外的藏族同胞，包括达赖喇嘛在内，回到祖国怀胞，或参观访问、省亲会友。

1月7日～11日　中宣部在北京召开各省、市、自治区党委宣传部长会议。胡耀邦部长在会上提出：全党工作重点转移之后，党的宣传工作的根本任务是：把马列主义、毛泽东思想的普遍真理同实现四个现代化的伟大实践密切结合起来，研究新问题、解决新问题，尽可能使思想理论工作走在实践工作的前头。他还宣读了经中共中央批准的中宣部《关于建议为"中宣部阎王殿"彻底平反的请示报告》。

1月10日　中共中央、中央军委批准，耿飚任中央军委常委、中央军委秘书长。

1月17日　中共中央批转中央统战部等六单位《关于落实对国民党起义、投诚人员政策的请示报告》。

1月18日～4月3日　党的理论工作务虚会在北京召开。邓小平作题为《坚持四项基本原则》的讲话。他提出，我们要在中国实现四个现代化，必须在思想政治上坚持四项基本原则：①必须坚持社会主义道路；②必须坚持无产阶级专政；③必须坚持共产党的领导；④必须坚持马列主义、毛泽东思想。每个

共产党员，决不允许在四项基本原则这个根本立场上有丝毫动摇。

1月22日～24日　中央统战部在北京召开大型座谈会，重申党对民族资产阶级的一贯政策。乌兰夫在会上就落实对民族资产阶级的政策问题讲了话。

1月24日　中国共产党的优秀党员、无产阶级的忠诚战士张际春、徐海东、吴芝圃、刘长胜、张霖之、王世英、南汉宸、刘裕民平反昭雪追悼会在北京举行。邓小平主持追悼会，韦国清致悼词。张际春是湖南宜章人，1926年加入中国共产党，终年68岁，曾任中共中央西南局第二书记、中宣部副部长、国务院文教办公室主任。徐海东是湖北大悟人，1925年加入中国共产党，终年70岁，曾任中国人民解放军军事委员会委员，国防委员会委员，1955年被授予大将军衔。吴芝圃是河南杞县人，1924年加入中国共产党，终年61岁，曾任河南省委第一书记，中南局书记处书记。刘长胜是山东海阳人，1927年转入中国共产党，终年64岁，曾任中华全国总工会副主席、党组副书记。张霖之是河北南宫人，1929年加入中国共产党，终年59岁，曾任三机部部长、煤炭部部长。王世英是山西洪洞人，1925年加入中国共产党，终年63岁，曾任山西省委书记、省长。南汉宸是山西洪洞人，1926年加入中国共产党，终年72岁，曾任中国人民银行行长，中国国际贸易促进委员会主席。刘裕民1934年加入中国共产党，曾任建筑工程部部长，国家建委副主任。

1月25日　中国共产党的优秀党员、无产阶级的忠诚战士廖鲁言、徐子荣、胡锡奎、刘锡五、王其梅平反昭雪追悼会在北京举行。李先念主持追悼会，胡耀邦致悼词。廖鲁言是江苏南京人，1932年加入中国共产党，终年59岁，曾任中共中央政策研究室主任，中央农村工作部副部长，国务院农办主任，农业部部长。徐子荣是河南确山人，1927年加入中国共产党，终年62岁，曾任公安部办公厅主任、常务副部长。胡锡奎1925年加入中国共产党，曾任中共中央西北局书记处书记，中国人民大学党委书记。刘锡五是河南孟县人，1925年加入中国共产党，终年66岁，曾任吉林省委书记，中央监察委员会书记。王其梅是湖南桃源人，1933年加入中国共产党，终年53岁，曾任西藏自治区区委书记，西藏军区副政委。

1月28日　新华社报道，中共中央最近作出关于地主、富农分子摘帽问题和地、富子女成份问题的决定。决定指出，除了极少数坚持反动立场、至今还没有改造好的以外，凡是多年来遵守政府法令，老实劳动、不做坏事的地主、富农分子以及坏分子，经过群众评审、县革命委员会评审，一律摘掉帽子，给予农村人民公社社员的待遇。地主、富农的子女，家庭出身一律为定为社员，享有同其他社员一样的待遇。今后他们在入学、招工、参军、入团、入党和分配工作等方面，主要应看本人的政治表现，不得歧视。

2月7日　中共中央政治局委员、中央军委常委、海军第一政治委员苏振华在北京逝世。15日，举行追悼会，邓小平致悼词。苏振华是湖南平江人，1930年加入中国共产党，终年67岁，参加过二万五千里长征，解放后被授予上将军衔。

2月14日　叶剑英委员长接见新华社记者时说："全国人民代表大会常务委员会已在着手组织有关方面的力量研究拟定或者修改刑法、刑事诉讼法、民法、婚姻法和各种经济法规等等，然后按照立法程序，分别提请全国人民代表大会或者它的常务委员会审议，尽快完成我国的法制，做到有法可依，有法必依，执法必严，违法必究。"

2月17日　中共中央发出《关于为彭真同志平反的通知》。《通知》指出，"文化大革命"中，在林彪、"四人帮"反革命修正主义路线的干扰破坏下，强加给彭真同志的种种罪名和一切诬蔑不实之词，均应予以推倒。

同日　中共中央、国务院发出《关于进一步加强全国安定团结的通知》。《通知》指出：在新的伟大的历史任务面前，必须进一步促进全国的安定团结，继续发扬社会主义民主，巩固无产阶级专政，建立和维护良好的生活秩序、工作秩序和社会秩序。

同日　国务院发出《关于停办"五七"干校有关问题的通知》。

2月17日～23日　五届人大常委会第六次会议在北京举行。会议听取黄华关于邓小平访问美国的情况报告。通过了《中华人民共和国逮捕拘役条例》；原则通过了《中华人民共和国森林法（试行）》；决定3月12日为我国植树节；决定设立五届人大常委会法制委员会。

2月19日～24日　共青团中央在北京召开共青团省、市、自治区委书记会议。胡耀邦讲话指出：团的干部要解放思想，转变作风，面向青年，面向基层，面向实际，到实践中找办法，在工作中增长才干。

3月2日～5日　共青团中央和林业部在延安召开全国青年造林大会，动员亿万青少年站到植树造林、绿化祖国的最前列。国务院副总理王任重到会

讲话。党中央、国务院发电祝贺。大会向全国青少年发出关于开展植树造林竞赛的倡议书。

3月5日　中共中央批转总政治部《关于肖劲光同志问题的复查报告》，为肖劲光彻底平反。

3月9日　新华社报道：中共中央批准为"乌兰夫反党叛国集团"、"内蒙古二月逆流"、"新内人党"平反。

同日，中联部发出《关于为所谓"三和一少"、"三降一灭"问题平反的通报》。

3月16日　中共中央统战部召开统战系统大会，乌兰夫部长在会上宣布，经中共中央批准，为全国统战系统摘掉"执行投降主义、修正主义路线"的帽子。

同日　中共中央发出《通知》指出，最近有些公开发表的文章实际上宣传了毛主席长时期执行了一条错误路线，这种作法不慎重不妥当，不符合三中全会决定的方针，不利于全党全军和全国人民安定团结的大局。中央认为，有必要提醒全党注意防止这种情况继续出现。

3月29日　中国人民保卫儿童全国委员会在人民大会堂举行全体会议，决定加强保卫儿童的工作，并积极支持联合国关于1979年为国际儿童年的决定。

4月1日　《人民日报》报道：中央军委决定为郭兴福平反。郭兴福原是南京部队一位基层指挥员，于1961年至1964年期间，创造了一套先进的练兵教学方法，被称为"郭兴福教学法"，向全军推广，受到中央军委的赞扬。1966年在"文化大革命"中遭迫害，平反后，郭兴福被任命为南京部队步兵学校战术教研室副主任。

4月1日～3日　五届全国人大常委会第七次会议在北京举行。会议一致通过不延长中苏友好同盟互助条约的决定。此条约是1950年2月14日在莫斯科签订，同年4月11日生效，将于1980年4月11日期满。

4月3日　解放军总政治部作出决定，为"谭政反党宗派集团"冤案彻底平反。

4月5日　《人民日报》发表题为《发扬天安门精神》的社论。社论说：去年，在具有重大历史意义的中央工作会议和三中全会期间，以华国锋同志为首的党中央为天安门事件彻底平反，肯定她是一场伟大的革命群众运动。四月五日，是一个战斗的、光辉的节日。

4月20日　第四届政协副主席，第三届人大常委会委员、民盟中央副主席高崇民同志平反昭雪大会在北京举行。高崇民同志因受林彪、"四人帮"的迫害，于1971年7月29日在北京逝世，终年81岁。

4月26日　中共上海市委最近为林彪、"四人帮"制造的大冤案——上海地下党案件彻底平反昭雪。

5月3日～9日　中华全国青年联合会五届一次会议在北京召开。胡启立代表青联常委作工作报告，并当选为全国青联主席。

5月3日　中共中央批转总政治部《关于建议撤销1966年2月部队文艺工作座谈会纪要的请示》。指出：对受《纪要》影响被错误批判、处理的人员和文艺作品予以平反；对过去曾宣传，执行过《纪要》的各级组织和个人，不必追究政治责任。

5月3日～9日　中华全国学生联合会第19次代表大会在北京召开。伍绍祖当选为全国学联主席。

5月25日　《人民日报》以《要为真理而斗争》为题报道了被杀害的优秀共产党员、中共辽宁省委宣传部女干部张志新烈士同林彪、"四人帮"英勇斗争的事迹。

6月4日～7日　五届政协常委会第四次会议在北京举行。许德珩作工作报告；增补陆定一、刘澜涛等109人为政协委员；听取荣毅仁关于访问西藏的报告和霍士廉关于农业问题的报告。

6月7日～12日　五届全国人大常委会第八次会议在北京举行。会议通过五届人大第二次会议议程草案、人大常委会工作报告和提请五届人大二次会议审议的《中华人民共和国刑法（草案）》等法律草案；通过关于设立国务院秘书长、农垦部、粮食部的决定。

6月8日　中共中央转发中组部《关于陆定一同志问题的复查报告》，决定为陆定一彻底平反。

6月15日～7月2日　五届全国政协第二次会议在北京举行。邓小平在开幕词中指出，新时期统一战线和人民政协的任务，就是要调动一切积极因素，努力化消极因素为积极因素，团结一切可以团结的力量，同心同德，群策群力，维护和发展安定团结的政治局面。会议增选刘澜涛、陆定一、李维汉、胡愈之、王昆仑、班禅额尔德尼·却吉坚赞为五届政协副主席。

6月18日～7月1日　五届人大第二次会议在北京举行。华国锋作政府工作报告。会议指出：在我国，作为阶级的地主阶级、富农阶级已经消灭，作为阶级的资本家阶级已经不再存在。但是，我国还有反

革命分子和敌特分子，这说明阶级斗争还没有结束。但目前阶级斗争已经不是我国社会的主要矛盾，而提高生产力水平，改革生产关系和上层建筑中不适合实现四化的部分，是我国现阶段要解决的主要矛盾。会议还提出集中三年时间，认真搞好国民经济的调整、改革、整顿、提高，把国民经济纳入持久的按比例的高速度发展的轨道。余秋里作《关于1979年国民经济计划草案》的报告，张劲夫作《关于1978年国家决算和1979年国家预算草案》的报告，彭真作关于七个法律草案的说明。会议还通过了《关于修正〈中华人民共和国宪法〉若干规定的决议》、《关于全国人民代表大会常务委员会工作报告的决议》、《关于最高人民法院工作报告和最高人民检察院工作报告的决议》及《地方各级人民代表大会和地方各级人民政府组织法》等。增选彭真、肖劲光、朱蕴山、史良为人大常委会副委员长，任命陈云、薄一波、姚依林为国务院副总理，方毅为中国科学院院长。

7月13日　中共中央发出《关于对被定为右倾机会主义分子的平反、改正问题的通知》。通知指出：1959年以来的反右倾斗争中，因反映实际情况或在党内提不同意见而被定为右倾机会主义分子或右倾机会主义错误的，一律予以平反改正。

7月29日　邓小平在接见海军扩大会议代表时指出：思想路线不是小问题，这是确定政治路线的基础。组织路线是保证政治路线贯彻落实的。中国的稳定，四个现代化的实现，要有正确的组织路线来保证，要有真正坚持马克思列宁主义、毛泽东思想和党性强的人来接班才能保证。

8月2日　新华社报道：经中央批准，北京市委已正式决定为所谓"三家村反党集团"冤案彻底平反。撤销对邓拓、吴晗、廖沫沙所作的错误结论，恢复他们的政治名誉。

8月15日～9月3日　全国统战工作会议在北京召开。会议讨论了当前国内阶级状况的根本变化和统战工作的基本任务，明确了新时期统一战线工作的性质、任务、方针和基本政策。会议认为，只要赞成统一祖国，即使并不赞成社会主义制度的也要团结。只要台湾当局同意换上五星红旗，连蒋经国这些人也可以包括在统一战线之内，我们的国家就可以出现第三次国共合作的新局面。10月14日，中央批转了全国统战工作会议文件：《新的历史时期统一战线的方针任务》。

8月18日　交通部长曾生就恢复和发展大陆与台湾间的海运业务问题向记者发表谈话指出，我交通部门愿意就此问题同台湾交通部门进行协商。

8月27日　中国共产党优秀党员、无产阶级的忠诚战士徐冰、张经武、吴溉之、邹大鹏、伍云甫追悼会在北京举行。他们因受迫害，于1967年至1972年先后逝世。李先念主持追悼大会，胡耀邦致悼词。徐冰是河北南宫人，终年69岁，1923年加入中国共产党。曾任全国政协副主席、中央统战部部长等职。张经武是湖南鄱县人，终年65岁，1930年加入中国共产党。曾任中央军委办公厅主任，中南局书记处书记，西藏工委第一书记，中央统战部副部长等职。吴溉之1924年加入中国共产党。曾任最高人民法院副院长，党组书记和中监委常委。邹大鹏1936年加入中国共产党，建国以后，他忠实地、全面地执行了党中央的路线和政策，在党分配他的工作中作出了贡献。伍云甫是湖南来阳人，终年65岁，1926年加入中国共产党。曾任中国救济总会秘书长，中国红十字总会副会长、卫生部副部长、中监委候补常委等职。

9月5日～17日　全国组织工作座谈会在北京召开。会议提出，要把加强领导班子建设，培养中青年干部，改革干部制度，作为最迫切的任务来抓。

9月9日　中共中央作出《关于坚决保证刑法刑事诉讼法切实实施的指示》。

9月10日　中共中央对云南"沙甸反革命事件"予以平反。

9月11日～13日　五届人大常委会举行第11次会议。会议原则通过《中华人民共和国环境保护法（试行）》和《全国人民代表大会常务委员会关于省、自治区、直辖市可以在1979年设立人民代表大会常务委员会和将革命委员会改为人民政府的决议》。会议任命姬鹏飞为国务院副总理，决定设立司法部、八机部和地质部。国务院于10月8日印发《环境保护法（试行）》。

9月11日　中共承德市委召开群众大会，宣布为反对林彪、"四人帮"而遭受残酷迫害的董秀芝彻底平反。

9月19日　全国新长征突击手命名表彰大会在北京召开。胡启立主持会议，邓颖超代表中共中央向大会祝贺。

同日　中共中央批转《对中华全国总工会党组第三次扩大会议的复查结论和报告》。批准为1958年全国总工会整风会议错案平反，为赖若愚、董昕等彻底平反，恢复名誉。赖若愚是山西五台县人，1929年加入中国共产党。曾任太原市委书记，山西省委书记，中华全国总工会秘书长等职。

9月21日　全国"三八"红旗手、"三八"红旗集体表彰大会在北京召开。邓颖超代表中共中央向大会祝贺。康克清在会上讲话。

9月25日～28日　中共十一届四中全会在北京举行。华国锋、叶剑英、邓小平、李先念、陈云等出席会议。华国锋主持会议。全会一致通过叶剑英代表党中央、人大常委会和国务院在庆祝建国30周年大会上的讲话和《中共中央关于加快农业发展若干问题的决定》。全会增补王鹤寿、刘澜波、刘澜涛、安子文、李昌、杨尚昆、周扬、陆定一、洪学智、彭真、蒋南翔和薄一波12人为中央委员，全会选举赵紫阳、彭真为中央政治局委员。

9月29日　中共中央、人大常委会、国务院举行大会，热烈庆祝中华人民共和国成立30周年。叶剑英代表中共中央、人大常委会和国务院在会上作重要讲话，全面回顾了建国30年的战斗历程，深刻批判了林彪、"四人帮"反革命集团制造和推行的极左路线，初步总结了社会主义革命和社会主义建设的基本经验，明确指出了进一步贯彻党的十一届三中全会和五届人大二次会议精神的努力方向。邓小平、李先念、陈云、汪东兴等党和国家领导人出席大会。

10月9日　新华社报道：国家科委召开大会，为《科研十四条》、"广州会议"等一些重大冤假错案平反。

10月11日～22日　中国国民党革命委员会第五次全国代表大会、中国民主同盟第四次全国代表大会、中国民主建国会第三次全国代表大会、中国民主促进会第四次全国代表大会、中国农工民主党第八次全国代表大会、中国致公党第七届全国代表大会、九三学社第三届全国社员代表大会、台湾民主自治同盟第二次全盟代表大会、中华全国工商业联合会第四届会员代表大会，分别在北京举行。19日，叶剑英、邓小平、李先念等在人民大会堂会见出席各民主党派和工商联代表大会的代表。当晚，全国政协和中央统战部举行记者招待会。邓小平讲话强调，坚持"长期共存、互相监督"，为实现四化和统一祖国大业共同奋斗。

10月14日　中共中央批转统战部《关于地方民族主义分子摘帽子问题的请示》。决定：凡是在1957年反右派斗争期间及以后几年内划为地方民族主义分子的，不论按敌我矛盾或者人民内部矛盾对待的，都应根据中央的精神，全部摘掉地方民族主义分子的帽子；对确实划错了的，要实事求是地改正过来。

10月26日　胡耀邦在全国信访工作座谈会上阐述了做好信访工作的几条原则：①凡属群众中合理而又能够解决的要求，要主动地办；②凡属群众中的正确意见，各级组织要向上反映；③凡属广大人民呼声一定要听，但对社会上那种违法乱纪、捣乱破坏的行为，必须坚决斗争。

11月1日　中共中央发出《关于对去台人员在大陆亲属政策的通知》：对去台人员在大陆的亲属，在政治、经济、社会生活方面，一视同仁，平等相待，不得歧视；大陆和台湾亲友间正常的通信、通电，任何人不得干涉。

同日　北京市高级人民法院开庭审理了魏京生上诉案。高级人民法院终审裁定驳回上诉，维持北京市中级人民法院判处有期徒刑15年的原判。

11月13日　中共中央、国务院印发《关于高级干部生活待遇的若干规定》和邓小平在中央党政军机关副部长以上干部会上的报告——《高级干部要带头发扬党的艰苦朴素、密切联系群众的优良传统》。

11月21日～12月5日　全国人事局长会议在北京召开。会议要求，各级人事部门要协助党委组织部门建立和完善干部的选举、考核、奖励、退休等制度，会同有关部门进行工资制度、福利制度的改革。

11月23日～29日　五届人大常委会第十二次会议在京举行。余秋里作华国锋总理访问法国、西德、英国、意大利的报告。会议通过关于建国以来制定的法律、法令效力问题的决议，批准国务院关于劳动教养的补充规定的决议。会议期间，委员们就加强社会主义法制和整顿城市社会秩序等问题进行了讨论，一致认为"西单墙"问题，应由北京市革委会采取措施予以解决。

12月6日　中共中央发出《关于为所谓"华北山头主义"平反的通知》。

同日　北京市革委会发布通告，对在本市张贴大字报问题作出暂行规定。禁止在"西单墙"和其他地方张贴。

12月9日　中共中央发出《关于整顿城市治安应集中目标打击现行犯的通知》。

12月17日　中共中央批转中央统战部等部门《关于对原工商业者的若干具体政策的规定》。《规定》指出：原工商业者中，从1979年7月起，在填写成份时，是干部就填"干部"，和工人一样参加劳动的就填"工人"。今后在政治上应与干部、工人一视同

仁。

12月25日～1980年1月7日　全国党校工作座谈会在北京召开。会议认为，党校过去的成绩必须肯定。要实现四化伟大任务，一个必不可少的重要条件是建立一支坚持社会主义道路，具有专业化知识的宏大干部队伍。

12月27日　总政治部发出《1980年政治工作要点》。强调切实把我军工作着重点转移到建设现代化军队上来，政治工作只能加强，不能削弱，政治工作永远是我军的生命线。

12月29日　中共八届中央委员、原中共东北局第三书记马明芳和中共八届中央委员、原中央监察委员会常委王维舟追悼会在北京举行。徐向前主持追悼会，姚依林、王鹤寿分别致悼词。马明芳是陕西米脂县人，终年69岁，1925年加入中国共产党，曾任中共陕西省委书记，中共西北局第三书记，中央组织部副部长，中共东北局第三书记等职，1974年8月13日被迫害逝世。王维舟是四川东乡人，终年83岁，1925年加入中国共产党，曾任中央西南局常委，西南军政委员会副主席等职，1970年1月10日被迫害逝世。

经济

1月5日　新华社报道：现代化大型化肥厂——贵州赤水天然气化肥厂建成投产。这个厂日产合成氨1000吨，尿素1620吨，全年产量折合标准化肥100万吨。

1月13日　新华社报道：1978年我国对外贸易进出口总额比1977年增长39%，其中出口增长28.6%，进口增长50%。

2月1日　“中国农村发展问题研究组”成立，这表明我国中青年经济理论工作者第一次以组织形式出现在我国经济理论舞台上。

2月4日～3月12日　全国工商行政管理局局长会议在北京召开。会议认为，农村集贸市场的管理工作，要着眼于促进农副业生产的发展，活跃农村经济，要保护正当交易，取缔非法活动。4月9日，国务院批转了《关于全国工商行政管理局长会议的报告》。

2月5日～28日　中国人民银行全国分行行长会议在北京召开。会议确定：银行贷款工作实行区别对待，择优扶植的政策和试行差别利率、浮动利率的办法。对那些执行合同好，经营管理好的企业按优惠条件贷款；对积压物资多、资金周转慢的企业从严掌握贷款等项意见和措施。

4月9日，国务院批转了《中国人民银行全国分行行长会议纪要》。

2月5日～3月1日　全国水产工作会议在北京召开。会议决定：加强水产资源的繁殖保护，大力发展养殖，认真落实渔业政策。4月29日，国务院批转了国家水产总局《关于全国水产工作会议情况的报告》。

2月9日　新华社报道：财政部确定，从今年起进一步减轻农村社队的税收负担，并规定了实施办法。新的减免税收办法实施后，预计全国农村每年将增加收入10亿元以上。

2月15日　国务院同意广东省宝安和珠海两县建立外贸基地，并从国家预算内投资15000万元。

2月23日　国务院批转财政部、国家农垦总局《关于农垦企业实行财务包干的暂行规定》。从1979年起到1985年，对农垦企业实行独立核算，自负盈亏，亏损不补，有利润自己发展生产、资金不足可以贷款的财务包干办法。

同日　国务院发出《关于恢复中国农业银行的通告》。中国农业银行的主要任务是统一管理支农资金，集中办理农村信贷，领导农村信用社，发展农村金融事业。

3月1日　国务院决定从3月份起，提高部分农产品收购价格。粮食统购价格提高20%，超购部分在此基础上再加价50%；棉花平均提价50%；油料平均提价25%，超购加价50%；生猪平均提价20%等。4月11日商业部、国家物价总局发出了《关于调整粮食和油脂油料统购价格的通知》。此次调价格，18种主要农副产品的收购价格平均提高了24.8%，预计当年可使全国农民增加收益约70亿元。

3月3日～25日　全国基本建设工作会议在北京召开。会议认为，今后两三年内，基本建设战线的重要任务是，坚决贯彻执行中央关于调整国民经济的方针，认真搞好基本建设的调整、整顿和改革工作。

3月10日　国务院同意中国人民银行的报告，决定从1979年4月1日起，提高城乡居民和华侨人民币储蓄的存款利率，并增加储蓄种类和利率的档次，以及开办半年的定期储蓄、五年的长期储蓄存款。

3月12日～24日　国家农委邀请广东、湖南、四川、江苏、安徽、河北、吉林七省农村工作部门和安徽全椒、广东博罗、四川广汉三个县委的负责同志，就传达贯彻三中全会精神和当前农村工作的一些问题，进行交流、议论。座谈会比较集中地讨论了建立健全生产责任制问题，认为这是关系到贯彻按劳分配原则，调动社员劳动积极性的大问题。座谈会就是否实行联系产量责任制，和如何具体实行这种责任制，大体取得一致意见。4月3日，中共中央批转了国家农委党组报送的《关于农村工作问题座谈会纪要》。

3月13日　国务院批转中国人民银行《关于改革中国银行体制的请示报告》。《报告》指出：建议设立国家外汇管理总局受权管理国家外汇，将中国银行从中国人民银行分设出来，直属国务院领导，由中国人民银行代管。

3月14日　李先念、陈云就财经工作给中央写信，提出6条意见：①前进的步子要稳，避免出现大的马鞍形。②从长期看，国民经济能做到按比例发展就是最快的速度。③现在国民经济没有综合平衡，比例失调的情况是严重的。④钢的指标必须可靠，其发展不仅要重数量，更要重质量。⑤要有两三年的调整时期，才能把各方面的比例失调大体上调整过来。⑥借外债必须充分考虑还本付息的支付能力，做到基本上循序进行。

3月17日　国务院成立进出口领导小组，余秋里任组长，王任重、王震等任副组长。

3月21日　中央政治局开会讨论1979年计划和国民经济调整问题。陈云讲话指出：按比例发展就是最快的速度。单纯突出钢，证明不能持久。不按比例，靠多借外债，靠不住。基建项目搞不了的丢掉一些。到2000年钢产量达到8000万吨就不错了。邓小平讲话指出：现在的中心任务是调整。过去提以粮为纲，以钢为纲，是到该总结的时候了。一个国家的工业水平，不光决定于钢，把钢的指标降下来搞些别的。谈农业，只讲粮食不行，要农林牧副渔并举。会议同意国家计委修改和调整1979年国民经济计划的意见，并决定用3年时间调整国民经济。

3月25日　陈云在国务院财经委第一次会议上指出：要注意粮食。粮食周转库存降到一定数量就要发警报。钢铁是硬的，我看粮食更硬，要进口一些粮食。一方面地方不要靠中央。一方面中央手里还要抓一些粮食。

3月26日　国务院转发《以进养出试行办法》。指出：要引进新技术，进口成套设备，必须大量地增加进口。要千方百计地发展出口商品生产，在充分挖掘国内出口货源潜力的同时，积极利用国外原材料和技术，大力发展以进养出业务，把出口贸易做大做活，以增加外汇收入。

4月3日～7日　全国农业自然资源调查和农业区划会议在北京召开。会议讨论和修订了《1979年至1985年农业自然资源和农业区划研究计划要点（草案）》。成立了全国农业自然资源调查和农业区划委员会。王任重任主任。6月7日，国务院批转了《全国农业自然资源调查和农业区划会议纪要》。

4月4日　国务院批转国务院扭亏增盈领导小组《关于加强扭亏增盈和开展清产核资工作的报告》。决定从1979年起，在全国开展清产核资工作，并成立国务院清产核资、扭亏增盈领导小组，康世恩任组长。

4月5日～28日　中共中央工作会议在北京召开。李先念作关于国民经济调整问题的讲话。他指出：粉碎“四人帮”以后，对比例关系失调的严重状况认识得很不够，发展经济的步子迈得不稳，基建规模搞大了，引进工作搞急了。从1979年起要用三年时间进行调整，坚决地、逐步地把各方面严重失调的比例关系基本上调整过来，积极而又稳妥地改革工业管理和经济管理体制，使整个国民经济纳入有计划，按比例健康发展的轨道。会议提出了调整、改革、整顿、提高的方针，通过了调整后的1979年国民经济计划。

4月6日　国务院发出《关于种足种好棉花及实行棉花超购奖励的通知》，规定了棉花收购实行超购奖励的办法。即在原规定的基础上，再加价30%；也可以实行每超购1斤皮棉，奖给1斤商品粮的办法。

4月13日　中共中央、国务院批转国家建委党组《关于改进当前基本建设工作的若干意见》。指出：当前一项迫切的任务，就是要对那些不急需和不具备条件的建设项目，实行停、缓、并、转、缩，以便腾出人力、物力、财力，加强薄弱环节和直接关系人民生活设施的建设，使国民经济的发展逐步协调起来。

4月13日～5月6日　全国财政工作会议在北京召开。会议安排了1979年计划调整后的预算盘子。7月5日，中共中央、国务院批准了财政部党组《全国财政工作会议汇报提纲》。

5月3日　中共中央、国务院作出《关于国家农业委员会的任务和机构的通知》。规定：国家农委的

主要任务是贯彻执行党的发展农业的路线，调查和研究国内和国外实现农业现代化的经验，及时了解农业生产建设的情况和问题，并就发展农业的方针、政策、法令、措施，向党中央、国务院反映和提出建议，并协调农业各部门之间，农业部门与其他部门之间、中央农业部门与地方之间的工作配合。

5月14日　国务院发出《关于下达1979年国民经济计划的通知》。指出：国家计委对原订的1979年国民经济计划进行了调整。农业增长速度由原订的5～6%，调整为4%以上；工业生产增长速度由原订的10～12%调整为8%，其中轻工业增长8.3%，重工业增长7.6%。粮食由6395亿斤，调整为6250亿斤。棉花由4834万担，调整为4800万担。钢由3400万吨，调整为3200万吨。财政收支由1260亿元，调整为1120亿元。国家预算直接安排的基建投资由457亿元，调整为360亿元，加上利用外汇贷款安排的基建投资，总规模为400亿元。外汇收入由128亿美元，调整为145亿美元，比上年增长16%；外汇支出由176亿美元，调整为172亿美元，比上年增长47%。调整后的计划，要求农业和轻工业有一个较大幅度的增长，实现财政平衡和市场平衡。

7月1日　五届全国人大常委会第九次会议在北京举行。会议决定设立国务院财政经济委员会，任命陈云副总理兼主任，李先念副总理兼副主任，姚依林副总理兼秘书长，余秋里、王震、方毅、谷牧、薄一波、王任重、陈国栋、康世恩、张劲夫、金明为委员。

7月3日　国务院颁发《关于发展社队企业若干问题的规定(草案)》。《规定》指出：社队企业的发展方针，必须坚持社会主义方向，积极生产所需要的产品，主要为农业生产服务，也要为大工业、为出口服务。今后新办的小铁矿、小煤窑、小电站、小水泥厂，从开办起免税3年，其他新办企业在开办初期纳税有困难的，经省、市、自治区确定，可免征工商税和所得税2至3年；对边境和少数民族地区的县(旗)、社、队企业，从1979年起免征所得税5年；灾区社队从事自救性的生产，经省、市、自治区批准，可在一定期限内减征或免征工商税和所得税。

7月6日～11日　中共中央、国务院在北京召开全国农田基本建设会议。会议指出，搞农田基本建设一定要按自然规律和经济规律办事。一定要因地制宜，量力而行，讲究实效。互相协作，一定要坚持自愿互利、等价交换的原则，不能搞一平二调。

7月8日　新华社报道：国务院批准成立中国国际信托投资公司，荣毅仁任董事长。

同日　国务院下达《关于扩大国营工业企业经营管理自主权的若干规定》、《关于国营企业实行利润留成的规定》、《关于提高国营工业企业固定资产折旧率和改进折旧费使用办法的暂行规定》、《关于开征国营工业企业固定资产税的暂行规定》、《关于国营工业企业实行流动资金金额信贷的暂行规定》5个文件，并发出通知要求各省、市、自治区和国务院有关部门在工业、交通系统选择少数企业进行试点。

同日　国务院作出《关于试行"收支挂钩、金额分成、比例包干、三年不变"财政管理办法的若干规定》。决定从1980年起，试行这一财政管理办法。

7月15日　中共中央、国务院批转广东省委、福建省委关于对外经济活动实行特殊政策和灵活措施的报告。同意两省实行对外经济特殊政策和灵活措施，使地方有更多的主动权把经济尽快搞上去；同意两省试行在中央统一领导下的大包干的经济管理体制方式。

7月23日　国务院转发农垦部《关于尽快把国营农场办成农工商联合企业的座谈纪要》。提出：①联合企业可以是一个农场单独试办，可以几个农场联合试办。②联合企业是独立的经济单位，实行独立核算，自负盈亏。③联合企业所需资金来源，一是靠自己积累，二是国家每年给农垦部门的基建投资应包括以农场为基础建立的联合企业，三是国家增拨对农工商联合企业的长期、微息贷款。

7月26日～8月9日　全国物价工资会议在北京召开。会议讨论了提高农产品收购价格后，合理调整销价，同时给职工副食品价格补贴，并适当增加工资及调整工资区类别等问题。9月24日，中共中央、国务院批转了《全国物价工资会议纪要》，决定提高粮食、油料、棉花、生猪等18种主要农产品的收购价格(平均提价24.8%)；从11月1日起适当提高猪肉、牛肉、禽、蛋、蔬菜、水产品、牛奶等主要8种副食品的销售价格，同时对职工实行补贴。

7月28日　青藏铁路铺轨到第一期工程终点——昆仑山下的格尔木车站。

7月30日　五届全国人大常委会第十次会议在京举行。会议决定设立外国投资管理委员会，进出口管理委员会，谷牧任这两个管理委员会的主任。

7月31日　国务院颁发《中华人民共和国标准化管理条例》。

8月13日　国务院颁发《关于大力发展对外贸易增加外汇收入若干问题的规定》。要求力争到1985年外汇总收入比1978年增长两倍。各地区各

有关部门要把出口任务放在重要位置上，恢复"五先"原则，即在国家计划范围内，安排任务在先、生产在先、原材料燃料动力和包装物料供应在先、收购在先、运输在先，保证按时按质按量完成。

8月28日　国务院批转国家计委、国家建委、财政部《关于基本建设投资试行贷款办法的报告》并颁布《基本建设贷款试行条例》。决定基本建设投资由财政拨款改为银行贷款。

9月2日　国务院财经委员会召开会议，讨论1980年和1981年计划的安排。陈云提出，我们的基本建设投资，必须是没有赤字的，必须是在财政平衡的基础上能够拨出多少钱用于基本建设投资，以这个数字来制定基本建设计划。

9月9日　国务院发布命令，授权中国银行办理有关被美国政府冻结资产的收回或提取事项。

9月11日　《人民日报》发表社论：《认真整顿和发展社队企业》。指出：最近3年间，全国社队企业蓬勃发展，1977年社队企业总产值比1976年增长43.7%，1978年又增长25.4%。1978年，社队企业直接支援农业的投资达26亿多元，相当于全年国家农业投资的60%多。全国参加社队企业的农民，已达2800多万人，占农村总劳力的9.5%，比1977年增加了400多万人。

9月13日　新华社报道：我国已找到140多种矿产资源，成为目前世界上已知矿种比较齐全的少数国家之一。其中钨、锡、钼、锑、汞等矿产的储量，居于世界前列。

9月17日　全国旅游工作会议结束。会议确定旅游业的发展规划是：1983年接待外国旅游者达到100万人，1985年达到300～350万人；外汇收入达到20～25亿美元。

9月28日　国务院在人民大会堂举行隆重授奖仪式，嘉奖工业、交通、基建战线的先进企业和劳动模范。华国锋、叶剑英、邓小平、李先念等党和国家领导人出席祝贺，并颁发嘉奖令。118个先进企业和222名劳动模范受奖。会上宣读了《工业、交通、基本建设战线全国先进企业和全国劳动模范倡议书》。

10月2日　新华社报道：据国家统计局统计，中华人民共和国成立以来，平均每天增加21个工业企业。现在拥有全民所有制和集体所有制的工业企业35万个，比1949年的12万个增加近两倍。1949年工业企业的固定资产总值124亿元，平均每个企业10万多元。现在仅全民所有制企业的固定资产就有3200亿元，比1949年全部工业固定资产增长25倍。1949年，工业总产值占工农业总产值的30%，1978年工业总产值达到4231亿元，比1949年增长38倍，在工农业总产值比重中提高到74%以上。

10月2日　新华社报道：1979年2月中国农业银行恢复后，累计发放农业贷款147亿元，比上年同期增长30.8%，累计收回到期贷款83.5亿元，比1978年同期增长34.2%。

10月4日～10日　各省、市、自治区党委第一书记座谈会在北京召开。会议主要讨论经济工作和1980年的计划。邓小平在会上指出：经济工作，经济问题，现在是最大的政治问题，说得更准确一点，就是压倒一切的政治问题。

10月16日～11月9日　全国粮食会议在北京召开。会议座谈了粮油的生产和购销情况，讨论了有关政策和财务问题。11月27日，中共中央、国务院批转了《全国粮食会议纪要》。指出：目前我国粮食一年增产约100亿公斤，进口约1000万吨，国家粮食收支平衡仍然紧张。解决粮食问题，必须立足国内，自力更生，发展生产，厉行节约。在最近几年内，进口一部分粮食是必要的。

11月10日　新华社报道：我国现代化大型煤矿——桑树坪煤矿，在陕西省韩城矿区建成投产，这个煤矿可年产原煤300万吨。

11月12日　中共中央批转中央统战部等部门《关于把原工商业者中的劳动者区别出来的问题的请示报告》。指出：1956年对私营工商业实行公私合营时，把一大批小商、小贩、小手工业者以及其他劳动者按资产阶级工商业者对待。现在决定将这一部分劳动者从原资产阶级工商业者中区别出来，明确他们本来的劳动者成份。

11月19日～27日　全国保险会议在北京召开。经国务院批准，中国人民保险公司将从1980年开始恢复国内保险业务。

11月20日～12月21日　国务院在北京召开全国计划工作会议。李先念、余秋里、王震、谷牧、康世恩等到会并讲话。会议讨论并拟定了1980年国民经济计划，讨论确定了财政体制的改革。1980年计划安排是：工农业总产值比上年预计增长5.5%，其中农业总产值增长3.8%；工业总产值增长6%。1980年1月4日，中共中央、国务院批转了国家计委《关于1980年国民经济计划安排情况的报告》和李先念同志《在全国计划工作会议上的讲话》。

12月2日　中共中央、国务院转发外经部等部门《关于经援工作几个问题的请示报告》。指出：应进

一步调整援外支出比例，改进援助方式，积极开展对外承包工程和技术合作，逐步改革体制，大力加强管理。

12月3日　国务院批转《关于省市区供销社主任会议的报告》。指出：各级供销社要促进农副业生产迅速发展，特别要大力组织多种经营生产。强调开展三类农副产品议购议销，是一项重要政策，也是把市场搞活的一种经济手段。要根据供求情况，价格有涨有落，高进高出，低进低出。

12月9日　新华社报道：江苏省今年棉花总产量突破1000万担，成为我国第一个棉花总产达到1000万担的省。

12月20日　新华社报道：江苏省兴化县今年粮食产量达18.5亿斤，成为我国产粮最多的一个县。

12月28日　国务院在北京隆重举行第二次授奖仪式，嘉奖农业、财贸、教育、卫生、科研战线的全国先进单位和全国劳动模范，李先念代表党中央、国务院致贺词。大会向全国发出了《农业战线全国先进社队和全国劳动模范倡议书》、《农业、财贸、教育、卫生、科研战线全国先进单位和全国劳动模范倡议书》。

军事

2月10日　我国外交部照会越南驻华大使馆，强烈抗议越南当局从1月15日至2月7日出动大批武装人员疯狂向我境内开枪开炮，打死打伤我边防人员70多人。

2月14日　中共中央发出《关于对越进行自卫反击、保卫边疆战斗的通知》。决定：进行自卫反击，保卫边疆的战斗，给越南侵略者以应得的惩罚。16日，中共中央召集党政军副部长以上干部报告大会，邓小平在会上作关于对越进行自卫反击、保卫边疆作战问题的报告。

2月17日～3月16日　我边防部队在广西、云南边境地区对越自卫反击取得重大胜利。2月17日，新华社奉我国政府之命就越南当局不断侵犯我国领土，我边防部队被迫奋起还击发布声明。同日，我驻联合国代表陈楚奉我国政府之命，分别向联合国秘书长瓦尔德海姆和安理会本月主席阿卜杜拉·比沙拉递交了新华社声明。3月5日，新华社奉我国政府之命发布声明，宣布我自卫还击已达预期目的，从即日起全部撤回中国境内，并再次建议中越双方迅速举行谈判。3月16日，我边防部队全部撤回我国境内。当日，中共中央发出关于胜利结束对越自卫反击、保卫边疆战斗的通知。

3月23日　中央军委作出决定，对作战中的英雄模范和有功人员颁发中国人民解放军战斗英雄模范奖章和立功奖章。

3月25日　中共中央、人大常委会、国务院、中央军委给参加对越自卫反击部队、民兵和支前民工发出慰问信，并派出以王震、方毅为团长的中央慰问团，分赴广西、云南边境慰问。

4月14日　以韩念龙副外长为团长的中国政府代表团前往河内，同越南方面进行副外长级谈判。韩念龙在谈判中就处理中越两国关系问题提出了原则建议。并阐明，中越两国关系恶化，完全是越南当局造成的。

5月28日　首都居民万余人隆重集会，热烈欢迎中越边境自卫还击战英模报告团。徐向前等领导人出席大会，韦国清讲话。31日，华国锋、邓小平等党和国家领导人在人民大会堂接见中越边境自卫还击战英模报告团全体成员。

7月26日　我国外交部照会苏联驻华大使馆，就苏联全副武装边防军人，在新疆塔城铁尔沙地区中苏边界设伏，开枪打死打伤我国视察草地进行正常生产活动的干部事件，提出强烈抗议。

外交

1月3日～8日　欧洲议会议长埃米利奥·科隆博访问我国。

1月5日　邓小平在会见中美建交之际来访的美国记者时说，我们将采取多种方法同台湾当局特别是同蒋经国先生商谈祖国统一的问题。

1月7日　我国政府就越南当局向柬埔寨发动新的大规模侵略战争，发表严正声明，强烈谴责越南政府，坚决支持柬埔寨人民将民族自卫战争进行到底。

1月8日　我国政府和吉布提共和国政府决定从即日起建立大使级外交关系。

1月9日　邓小平在会见美国民主党参议院代表团时说：我们将尽可能向民主柬埔寨提供援助，帮助民主柬埔寨政府和人民反对越南的侵略，直到取得最后胜利。

1月23日～29日　卢森堡大公国首相加斯东·托恩访问我国。

1月29日～2月5日　邓小平副总理对美国进行正式访问。他在华盛顿发表讲话，阐述了中国对世界形势、中美关系和台湾问题的立场和政策。他说："用什么方式解决台湾回归祖国的问题，是中国的内政。""我们不再用'解放台湾'这个提法了。只要台湾归回祖国，我们将尊重那里的现实和现行制度。"1月31日，中美两国政府签署科技合作协定和文化协定，两国在教育、农业、空间方面合作的谅解的换文。还签署在高能物理方面合作的协议，建立领事关系和互设总领事的协议。双方同意签订贸易、航空、海运协定。

2月6日～8日　邓小平副总理在访美归国途中，对日本进行了访问。

2月8日　我国和葡萄牙政府决定建立大使级外交关系。

2月21日～3月1日　欧洲共同体委员会主席罗伊·詹金斯访问我国。

3月17日～20日　布隆迪总统让·巴蒂斯特·巴加扎上校访问我国。

3月26日～4月4日　香港总督麦理浩爵士访问我国。邓小平会见麦理浩爵士一行。

4月24日～28日　美国前国务卿基辛格博士访问我国。邓颖超、华国锋、邓小平分别同他就当前的国际形势和进一步发展中美关系交换了看法。

4月29日　联合国秘书长瓦尔德海姆访问我国。

5月2日　马来西亚总理达图·侯赛因·奥恩访问我国。

5月7日～6月5日　以廖承志为团长、粟裕为最高顾问的"中日友好之船"访问团访问日本。

6月16日　我国外交部照会老挝驻华大使馆，谴责老挝当局无理限制我驻老挝使馆人数，蓄意恶化两国关系。

6月22日　中华人民共和国和爱尔兰政府决定建立大使级外交关系并互派大使。

7月5日～31日　澳大利亚共产党（马列）主席爱·弗·希尔访问我国。

7月6日～12日　菲律宾总统夫人伊梅尔达·马科斯访问中国。8日，李先念副总理同马科斯夫人签署中菲两国长期贸易、文化、民间航空运输协定和关于合作建造旅游饭店谅解备忘录等文件。

7月9日～13日　缅甸总理吴貌卡访问我国。中缅两国政府经济技术合作协定在北京签订。

8月13日～20日　斯里兰卡总理普拉纳辛哈·雷马达萨访问我国。

8月26日～29日　尼泊尔国王比兰德拉·比尔·比特拉姆·沙阿·德瓦访问我国。

9月12日　丹麦女王玛格丽特二世和亨里克亲王访问我国。中丹两国经济技术合作协定在京签订。

9月26日　我国外交部发表声明，重申南沙群岛历来是中国的领土。

9月26日～10月5日　卢森堡大公让访问我国。中卢两国政府文化合作协定和定期货运航班协议在北京签订。

11月12日～16日　希腊总理康斯坦丁·卡拉曼利斯访问我国。15日，中希两国政府签署科学技术合作协定。

11月18日～24日　由哈立德·法胡姆主席率领的巴勒斯坦全国委员会代表团访问我国。

12月5日～9日　日本国总理大臣大平正芳访问我国。6日，中日两国政府签署了文化交流协定。

12月9日～15日　吉布提共和国总统哈桑·古莱德·阿普蒂敦访问我国。11日，中吉两国政府经济技术合作协定在北京签定。

文化教育体育卫生社会生活

1月4日　中共中央转发国家科委和中国科学院《1978～1985年全国基础科学发展规划纲要》。指出：四个现代化的关键在于科学技术现代化；基础科学是整个科学技术发展的基础。

1月8日～19日　教育部、外交部、文化部、公安部在京召开外国留学生工作会议。会议认为：1962年经中央批准的对外国留学生"学习上严格要求，认真帮助，政治上积极影响，不强加于人；生活上适当照顾，严肃管理"的管理教育工作方针是完全正确的。5月3日，国务院批转了《外国留学生工作会议报告》。

1月26日　全国计划生育办公室主任会议在北京召开。会议讨论了争取1980年把人口自然增长率降到1%以下的具体措施，研究了有关计划生育的经济政策。

2月12日　国家体委召开大会，宣读党中央批准的国家体委党组关于建议撤销1968年5月12日

对全国体育系统的命令的报告，全部推翻林彪、"四人帮"强加给贺龙的一切诬蔑不实之词。

2月19日　中国联合国教科文组织全国委员会成立，李琦任主任委员。

3月5日～9日　全国体育总会四届二次会议在北京举行。会议选举了新的领导成员，钟师统当选体总主席；讨论修改了体总章程意见，批准了各单项协会组织机构，并通过了致台湾体育工作者、教练员、运动员的信。

5月13日～25日　中国人民解放军第四届体育大会在北京举行。年轻女选手高庆在女子小口径标准手枪60发慢加速射中成绩超过世界纪录。杜宁生平了这个项目的世界纪录。

7月9日　江苏省溧阳县发生6级地震。13日，中共中央、国务院向地震灾区发出慰问电，并派中央慰问团到灾区慰问。

8月25日　内蒙古五原县发生6级地震。28日国务院副总理薄一波代表党中央、国务院赴地震灾区，察看灾情，慰问灾民。

9月8日　新华社报道：我国17岁女运动员陈肖霞，在第10届世界大学生运动会女子10米跳台跳水比赛中，获得冠军。为中国运动员在世界大学生运动会上赢得第一块金牌。

9月15日～30日　第四届全国运动会在北京举行。华国锋、邓小平、李先念等党和国家领导人出席开幕式。在34个比赛项目中，有5人5次打破世界纪录，2人3次打破3项青年世界纪录，3人3次平3项世界纪录。

10月2日　新华社报道：新中国成立后第一部修订的大型综合性词典——《辞海》1979年版（三卷本）正式出版。修订和出版《辞海》的工作，是1957年9月毛泽东建议的。

10月8日　中共中央决定成立中央科学研究协调委员会，以协调国防科委、国防工办和国家科委三个系统的科学研究工作。聂荣臻任书记。

10月11日　新华社报道：我国三位肿瘤医师——孙宗棠、汤钊猷、朱源荣，因发明能应用甲胎蛋白早期诊断肝癌的简便方法，获美国1979年度癌症免疫学奖金。

10月30日～11月16日　中国文学艺术工作者第四次代表大会在北京召开。邓小平代表党中央、国务院向大会致祝词。他说：对实现四化有利还是有害，应当成为衡量一切工作的最根本的标准。党对文艺工作的领导，不是发号施令，不是要求文学艺术从属于临时的、具体的、直接的政治任务。文艺这种复杂的精神劳动，非常需要文艺家发挥个人的创造精神。周扬作《继往开来，繁荣社会新时期的文艺》的报告。大会通过第四次文代会决议。选举茅盾为中国文联名誉主席，周扬为主席，巴金、夏衍等11人为副主席。

11月11日　中国科学院举行纪念建院30周年茶话会。邓小平、李先念等出席。邓小平在会上说：要认真地注意培养和发现人才，对人要使用得当，要改变论资排辈的现象，要把学位制度和技术职称赶快建立起来。

11月26日　国际奥委会决定，中华人民共和国奥林匹克委员会的名称为"中国奥林匹克委员会"，它使用中华人民共和国的国旗和国歌；设在台北的奥委会为"中国台北奥林匹克委员会"，它不能使用目前的歌、旗和会徽。今后使用的歌、旗和会徽须经国际奥委会批准。

11月28日　新华社报道：全国科学技术工作会议最近在北京召开。会议认为，国防科委在这次会议提出用经济办法管理科研工作，扩大科研单位的自主权，实行合同制等，都是有力的措施，应该积极试行。

12月9日　在美国沃思堡市举行的第20届世界体操锦标赛中，我国女运动员马艳红，获女子高低杠世界冠军，这是中国体操运动员第一次在世界锦标赛中夺得冠军。

12月10日　国务院批转国家科委等单位制定的《工程师技术干部技术职称暂行规定》。定为：高级工程师、工程师、助理工程师、技术员、技师。

12月15日～20日　全国计划生育办公室主任会议在成都召开。陈慕华强调指出：把计划生育工作的重点转移到一对夫妇只生一个孩子上来，是解决我国人口问题的战略任务。

12月27日　我国成功地用人工方法合成了有41个核苷酸组成核糖核酸半分子，为天然核糖核酸的人工合成打开一条通路。这是我国人工合成核糖核酸方面的一个重大突破，标志着我国这方面的工作达到国际先进水平。

12月28日　《体育报》报道：我国首次举办的1979年度全国"最佳运动员"评选活动揭晓，陈肖霞、陈伟强、葛新爱、吴数德、容志行、聂卫平、栾菊杰、邹振先、宋晓波、吴忻水等10人当选"最佳运动员"。

时事焦点

大背景介绍

1979年是党的十一届三中全会以后，全党全军全国各族人民努力为制定新时期战斗纲领作准备的一年。

在意识形态和政治领域。粉碎江青反革命集团后，随着各条战线拨乱反正工作的逐步开展，在"左"倾错误的影响继续严重存在的同时，又出现了一股右的思潮，怀疑马克思主义列宁主义、毛泽东思想，怀疑社会主义，为了克服这种思想混乱的局面，1979年1月18日到4月3日，中共中央在北京召开了理论工作务虚会，提出了坚持"四项基本原则"的重大指导方针，对于加强党对意识形态领域工作的领导，促进理论宣传工作更好地为社会主义现代化建设服务，推进十一届三中全会确定的思想路线、政治路线的贯彻执行，都具有重要的作用。

在经济领域。1979年4月5日至28日，中共中央在北京召开工作会议，确定了"调整、改革、整顿、提高"的八字方针，标志着党在经济建设的指导思想上已从过去"左"倾错误中摆脱出来，是拨乱反正工作的一项重大成就，确保了整个国民经济结束徘徊局面，从而顺利地恢复和发展。

建立深圳、珠海、汕头、厦门四个经济特区。1979年4月中央工作会议期间，邓小平最早提出了建立经济特区的思想。1979年7月，中共中央和国务院正式批准广东、福建两省在对外经济活动中实行特殊政策和灵活措施，决定先在深圳、珠海两市划出部分地区试办出口特区，待取得经验后，再考虑在广东的汕头、福建的厦门设置。

平反"冤、假、错"案。粉碎江青反革命集团，特别是中共十一届三中全会以来，平反假案、纠正错案、昭雪冤案，成为拨乱反正的重要内容，成为所有受害者及其家属以至广大人民群众的强烈要求，成为增强全党、全国各族人民团结，为建设社会主义现代化强国而奋斗的重要条件。

外交战线。1979年1月1日，中美两国正式建交。1月28日至2月5日，邓小平副总理和夫人应美国总统卡特的邀请，前往美国进行了正式访问。3月1日，中美两国在对方首都正式建立大使馆。中美建交，是中美关系史上的大事，使对峙了20多年的中美关系正常化，实现了中美两国人民的共同心愿，对亚洲——太平洋地区乃至整个世界的和平与稳定，产生了深远的影响，同时，对于中国统一大业起了一定的推进作用。

对越自卫反击战。1979年2月8日至12日，越南武装人员侵入中国云南、广西边境地区竟达30多次，打死打伤中国34人，严重威胁和破坏了中国边境地区的建设和安全。中国政府多次提出抗议和警告，但越南当局置若罔闻。中国政府忍无可忍，被迫决定对越南地区霸权主义进行惩罚性的自卫反击作战。自卫反击作战自2月17日起至3月16日止。在近一个月的作战中，共毙敌7300多人，俘敌2200多人，缴获大批武器装备和作战物资，摧毁了越南北部地区针对我国构筑的大量军事设施，保卫了我国边疆地区的安全，为我国的四个现代化建设赢得了一个和平安定的国际环境。

文艺领域。中共十一届三中全会推动着我国进入了一个新的历史时期。在建设高度的物质文明的同时，如何建设高度的社会主义精神文明，在促进社会主义经济发展的同时，如何促进社会主义文化艺术的繁荣，这已经成为四个现代化建设当中的一个日益突出的问题。正是为了讨论和解决这个问题，1979年10月30日至11月16日，中国文学艺术工作者第四次全国代表大会在北京举行。这次会议主要是总结建国以来文艺战线正反两方面的经验教训，讨论新时期如何繁荣社会主义文艺事业，为四化建设服务的问题。中国文学艺术工作者第四次代表大会，是一次具有重要意义的会议。它适应了新时期社会主义现代化建设这一中心工作的需要，激发了广大文艺工作者的积极性，活跃了文坛，活跃了人民群众的精神文化生活，极大地巩固和发展了文艺界安定团结的局面。

主要热点如下：

- ●中央召开理论务虚会，提出坚持四项基本原则
- ●平反“冤、假、错”案
- ●国民经济“调整、改革、整顿、提高”方针的制定
- ●我国设立深圳、珠海、汕头、厦门四个经济特区
- ●中美建交
- ●对越自卫反击战
- ●中国文学艺术工作者第四次全国代表大会
- ●中国奥林匹克委员会在国际奥委会的合法权利得到恢复

一、中央召开理论务虚会，提出坚持四项基本原则

背景介绍

1979年1月18日至4月3日，中共中央在北京召开理论工作座谈会。此次会议是根据叶剑英的建议，在中共十一届三中全会精神指导下召开的。鉴于《实践是检验真理的唯一标准》一文在我国思想理论界引起了一场争论，开始了一场全党、全国范围的关于真理标准问题的大讨论，为了引导这场讨论深入、健康地开展下去，1978年9月，叶剑英曾建议中共中央召开一次理论工作务虚会，让大家把不同意见摆出来，在充分民主讨论的基础上，达到统一认识，弄清理论是非的目的。

这次会议分两个阶段进行，第一阶段，从1月18日到2月12日。由中央宣传部和中国社会科学院召开，邀请中央和北京理论宣传单位的100多人参加，各省市也派来一位联络员。第二阶段，从2月12日以后到4月3日，用中共中央的名义召开，邀请各省市的有关人士参加，扩大到400～500人。为了开好这次会议，还成立了一个以中共中央秘书长兼中央宣传部长胡耀邦为首的十一人的领导小组，同时还邀请了21位长期在党内做思想理论工作的老前辈、老同志与会进行指导。会议期间，部分省、市、自治区也召开了同样内容的理论工作务虚会，收到了上下呼应、互相交流的效果。

1月18日，会议开始时，胡耀邦首先作了《理论工作务虚会引言》的讲话。他说，我们召开这样一次理论工作务虚会，第一，是要总结理论宣传战线的基本经验教训。可以总结两年，也可以总结十来年、三十年。建国三十年来，理论宣传战线有许多好的经验，也有许多教训，要把这些正反两方面的经验都总结起来，把思想理论上的重大原则问题讨论清楚，统一到马克思列宁主义、毛泽东思想的基础上来。第二，是要研究全党工作重心转移之后理论宣传工作的根本任务。这两个目的是互相联系的。总结过去的经验教训，也是为了向前看，把我们今后的工作做得更好。这次会议的开法，应当推广三中全会的那种会风，大家解放思想，开动脑筋，畅所欲言，充分恢复和发扬党内民主和党的实事求是、群众路线、批评和自我批评的优良传统，达到弄清是非，增强整个理论宣传队伍的团结。我们这次理论工作务虚会，是在全党工作重心转移的时候召开的，应当着重讨论一下理论宣传工作怎样适应这个伟大的战略转变。今天摆在理论宣传工作者面前的，有这样两个方面的任务：一方面是继续扫清我们前进道路上的思想障碍。我们要议一议，在思想理论上还有哪些阻碍我们前进的东西应当继续破？还有哪些禁区？还有哪些精神枷锁？另一个更重要的方面，是研究和解决伟大转变中层出不穷的新问题，把马克思列宁主义、毛泽东思想同新的实践密切结合起来，使理论工作从实际出发又能走到亿万人民实现四个现代化的伟大实践的前头，生气勃勃地指导我们的实际工作飞跃前进。这就是全党工作重心转移以后理论宣传工作的根本任务。胡耀邦讲话以后，与会代表就他所提出的问题进行了热烈讨论。为了澄清思想理论上的一些模糊问题，正确地总结历史经验，会议还印发了胡乔木关于社会主义时期阶级斗争的一些提法问题的意见。胡乔木认为，“无产阶级专政下继续革命”这个口号涵义不清，在现实生活中仍然可能成为不安定的因素，故不宜再提，关于“社会主义社会这个历史阶段中，始终存在着阶级、阶级矛盾和阶级斗争”的说法，其中“始终”二字是康生所加，逻辑上不通，提法也错误，迫切需要纠正；“以阶级斗争为纲”，不符合社会发展实际，势必造成阶级斗争的人为的扩大化；党内斗争并不都是路线斗争，党的历史不等于就是路线斗争的历史。与会代表对胡乔木的这些意见进行了讨论和研究，并形成了比较一致的看法，认为对社会主义时期的阶级斗争问题应当重新认真研究，作出符合实际的科学结论，过去的一些错误提法应停止使用。

会议进行期间，社会上出现了一些否定或歪曲十一届三中全会路线的思想动向。当时在解放思想、

实事求是地处理历史遗留问题和解决新出现问题的形势下，有些人打着维护毛泽东思想的旗帜，反对十一届三中全会的路线、方针和政策；还有些人打着解放思想的旗帜，歪曲十一届三中全会的路线、方针、政策，散布一种怀疑共产党的领导，否定社会主义制度的情绪。这些情况，引起了中共中央的注意。1979年3月30日，邓小平在理论务虚会上针对这种情况发表了《坚持四项基本原则》的讲话。他说，中央认为，我们要在中国实现四个现代化，必须在思想政治上坚持四项基本原则。这是实现四个现代化的根本前提。这四项是：第一，必须坚持社会主义道路；第二，必须坚持无产阶级专政；第三，必须坚持共产党的领导；第四，必须坚持马列主义、毛泽东思想。这四项基本原则并不是新的东西，是党长期以来所一贯坚持的。粉碎"四人帮"以至十一届三中全会以来，党中央实行的一系列方针政策，一直是坚持这四项基本原则的。尽管如此，中央认为今天还是有很大的必要来强调宣传这四项基本原则。因为现在一方面，党内有一部分同志还深受林彪、"四人帮"极左思潮的毒害，有极少数人甚至散布流言蜚语，攻击中央在粉碎"四人帮"以来特别是三中全会以来所实行的一系列方针政策违反马列主义、毛泽东思想，另一方面，社会上有极少数人正在散布怀疑或反对这四项基本原则的思潮，而党内也有个别同志不但不承认这种思潮的危险，甚至直接间接地加以某种程度的支持。事实证明，他们不但可以而且已经对我们的事业造成很大的危害。因此，我们必须一方面继续坚定地肃清"四人帮"的流毒，帮助一部分还在中毒的同志觉悟过来；另一方面用巨大的努力同怀疑四项基本原则的思潮作坚决的斗争。他指出，今天必须反复强调坚持这四项基本原则，每个共产党员，更不必说每个党的思想理论工作者。决不允许在这个根本立场上有丝毫动摇。如果动摇了这四项基本原则中的任何一项，那就动摇了整个社会主义事业，整个现代化建设事业。会议对邓小平的讲话进行了认真讨论，认为当前重新提出这四项基本原则是非常及时的，必要的，宣传和坚持贯彻这四项基本原则，既是重大的政治任务，又是重大的理论任务。会议要求全党，要继续解放思想，坚持实事求是，克服思想僵化现象，把解放思想同坚持四项基本原则统一起来。这次会议，特别是邓小平的讲话，促进了十一届三中全会确立的思想路线和政治路线的正确贯彻。

材料：

·关于社会主义时期阶级斗争的一些提法问题

材料　关于社会主义时期阶级斗争的一些提法问题*

（一九七九年一月三日）

胡乔木

现在，思想理论工作正处在一个重要的历史时期。由于林彪、"四人帮"的长期干扰，有些旧的说法需要继续清理。我们应当有足够的理论上的勇气，敢于提出问题，解决问题。要有远见，能够看到我们所处的历史条件将向着什么方向发展，使我们的思想理论工作，适合于历史发展的需要。对有些重大的理论问题的提法，要继续进行讨论和研究，弄清楚它们的客观意义和科学涵义。

比如，"无产阶级专政下继续革命"这个口号，究竟是什么涵义，它的科学根据是什么，继续使用好不好，就值得重新研究。这不仅是一个理论问题，而且是一个现实问题。这个口号本来不是毛泽东同志提出的，而是"四人帮"一伙提出的。它公开见之于文字，最早是在一九六七年两报一刊编辑部写的《沿着十月社会主义革命开辟的道路前进》一文中。后来康生把它写到了"九大"政治报告中，他在向中直机关干部传达"九大"精神时，又作了发挥。这个口号提出以来，报刊上发表过不少文章，但始终没有严格推敲，把它的科学涵义和根据讲清楚。列宁指出："一切革命的根本问题是国家政权问题。"通常讲的政治革命，总是指推翻一个统治阶级，夺取政权。这个口号是在文化大革命高潮中提出来的，它是同当时的实践即"夺走资派的权"的实践联系在一起的，与后来的"老干部＝民主派＝走资派"的反动公式也有重要关系。林彪、"四人帮"一伙，利用这个口号，竭力混淆革命和反革命的界限，制造了一整套向无产阶级全面夺权的理论。粉碎"四人帮"以后，对这个口号还作过一些宣传。但是究竟它的涵义是什么仍然是一个问题。它与如何估计目前和今后的阶级斗争有关，也与如何解释正确处理人民内部矛盾的理论有关。按照正确处理人民内部矛盾的理论，阶级斗争（无论是否属于人民内部矛盾）是完全可以正确处理的，这种正确处理是否要叫做"继续革命"？今后，这种涵义不清的口号，在现实生活中仍然可能成为不安定的因

素。讲清楚这个问题，对党的理论和实践，对中国革命和国际共产主义运动，都有重要的意义。至于采取什么形式讲清楚，那需要考虑，至少在一段时间内不要在报刊上讲。

对于社会主义时期阶级斗争的形式和作用的认识，也是很迫切需要解决的重要理论问题。毛泽东同志在八届十中全会说："在社会主义这个历史阶段中，还存在着阶级、阶级矛盾和阶级斗争，存在着社会主义同资本主义两条道路的斗争，存在着资本主义复辟的危险性。"这个提法后来被林彪、"四人帮"一伙歪曲和篡改了。康生主持修改的"九大"党章总纲也采用了这个说法，说，在社会主义社会"这个历史阶段中，始终存在着阶级、阶级矛盾和阶级斗争"。毛泽东同志没有说过"始终"这两个字。这两个字是康生加的。加上这两个字，就把毛泽东同志的话搞得面目全非，在逻辑上也讲不通。列宁说："社会主义就是消灭阶级。"如果说在社会主义社会，阶级和阶级斗争始终存在，那怎么消灭阶级，怎么进入共产主义？那岂不等于说，社会主义永远不是社会主义，或永远不能实现消灭阶级的社会主义？这种"始终存在"的错误提法，迫切需要纠正，也很容易纠正。但是也要经过中央正式决定，采取一定的手续才好把它正式纠正过来。

在社会主义社会，阶级斗争在什么范围、什么条件下存在？它是不是社会主义社会发展的动力，或者能不能始终作为动力？它对社会前进究竟起什么作用？生产斗争、科学实验是不是也推动社会前进？生产斗争与阶级斗争的关系如何？这些问题，都需要重新进行认真的实事求是的科学探讨。

又比如，"以阶级斗争为纲"，应当怎样理解？这个提法，要看在什么意义上、在什么范围内讲才有意义。不讲清楚就会引起思想上和实际工作中的混乱。人们会认为，只要还有残余形态的阶级斗争，这种斗争就还是社会前进的动力。这样势必造成阶级斗争的人为的扩大化。而且，照这样推论，社会一旦消灭了阶级，失掉了以阶级斗争为纲的根据，社会发展就似乎没有纲、没有动力，或者忽然有别的矛盾起而代之，成为纲和动力了。这是牵涉到历史唯物主义的根本问题，一定要给予科学的解释。

毛泽东同志在七届二中全会提出，工人阶级和资产阶级的矛盾，已经成为国内的主要矛盾。但是在社会主义改造基本完成以后，这一矛盾是否仍然是主要矛盾？《关于正确处理人民内部矛盾的问题》并没有这样说，而是以生产力和生产关系的矛盾为社会主义社会的基本矛盾。一九六六年以后，林彪、"四人帮"借口抓主要矛盾、抓纲来反对社会主义建设，反对把党的工作重心转移到实现四个现代化上面来。在这个问题上的混乱，现在不能再继续下去了。

与阶级斗争相联系的一个问题，是党的发展问题，党的历史问题。党内斗争，是否都是社会阶级斗争的反映，都是路线斗争？党的历史是否只是路线斗争的历史？《人民日报》已经发表了这方面的文章，这个问题提得很重要。党内存在路线斗争，这是事实。但是，党的历史不等于就是路线斗争的历史。如果任何斗争都是路线斗争，那末，党内就几乎天天存在路线斗争。党内斗争的情况很复杂，是否一定要把某几次斗争指定为路线斗争，并且一定要一次一次地排列起来？这样是不是把复杂的现象简单化，并且会不会产生许多牵强附会的说法？很长时间以来在一些同志中间形成这么一种心理，似乎党内的任何斗争不提到路线斗争的高度上来，就没有重要意义，就像吃饭没有吃饱似的，总不过瘾。这种考虑问题的习惯是一定历史阶段形成的，对党内生活的影响是严重的，因为大家认为，谁犯了路线错误，这个人就一切都错了，就宣布了政治上的死刑，在相当时间内同反革命差不多，因而造成党内生活的紧张状态和不正常状态。这种简单化的提法对党的发展究竟有没有必要，究竟是否有利，究竟是否合乎实际，当然也要根据实践是检验真理的唯一标准的原则，加以科学的探讨，否则会搞得不能自圆其说。马克思、恩格斯、列宁一生都进行过不少的党内斗争，但是他们并没有说进行过多少次路线斗争，别人也没有这样说过，因为没有必要这样来归类和计数。把党内一切复杂的斗争都简单化成为一定的刻板的模式，我们以后有没有必要继续这样做？

总之，需要重新研究和探讨的问题还有许多。我们一定要把马列主义、毛泽东思想搞准确，维护它的严整的科学思想体系。这对我们实现新时期的总任务，是十分必要的。

以上只是我个人的一些看法，提出来仅供同志们参考，不对的地方请大家批评指正。

＊这是胡乔木同志在中央宣传部一次会议上的讲话要点，曾在党的理论工作务虚会上印发。

二、平反"冤、假、错"案

背景介绍

粉碎"四人帮"后的两年内，虽然进行了平反冤假错案工作，但受"两个凡是"错误方针的阻碍，这项工作进展很慢、范围有限。十一届三中全会确立正确路线之后，按照实事求是、有错必纠的方针，从中央到地方加快了平反冤假错案的步伐。

首先，大规模地为党和国家以及各部门领导人平反。十一届三中全会上为彭德怀、陶铸等同志彻底平反。此后，中共中央又陆续为在"文化大革命"中受迫害的贺龙、乌兰夫、彭真、谭震林、罗瑞卿、陆定一、杨尚昆等同志平反。从1979年到1982年，周扬、邓拓、吴晗、夏衍、周小舟等党和国家各部门负责人也先后得到平反昭雪。

1980年2月，党的十一届五中全会决定，为刘少奇平反，撤销八届十二中全会强加给刘少奇的一切罪名和所做出的错误决议，恢复其名誉，从而纠正了这一"文化大革命"造成的最大冤案。

其次，为在历次政治运动尤其在"文化大革命"中受到打击、诬陷和迫害的党外人士平反。根据中央决定，还平反了国民党起义诚人员中的冤假错案，比如为1949年11月国民党"两航"起义人员落实了政策等等。全国共为454000名国民党起义人员落实了政策。

第三，为在"文化大革命"中受到错误批判或遭受诬陷的中央一些部门平反。比如，撤销了所谓对外联络部实行"三和一少"、"三降一灭"的错误结论，为所谓"中宣部阎王殿"彻底平反，为全国统战、民族、宗教工作部门摘掉"执行投降主义路线"的帽子，为文化部被诬为"帝王将相部、才子佳人部、外国死人部"平反，为解放军总政治部被诬为"阎王殿"冤案平反。此外，中央还撤销了1966年2月部队文艺工作座谈会纪要，撤销了1971年《全国教育工作会议纪要》，推翻了"四人帮"强加给建国后17年教育战线的所谓"两个估计"，等等。

第四，对"文化大革命"中全国各地发生的事件、案件进行复查平反，对在此期间被错判的反革命案、错杀案等进行改判或平反。中央和各地先后为"武汉七二〇事件"、"内蒙古二月逆流"冤案等进行了复查平反。一些在"文化大革命"中因同林彪、"四人帮"进行英勇斗争而惨遭杀害的人，如优秀共产党员张志新、史云峰等，得到了平反昭雪。

第五，党中央对"文化大革命"前乃至建国以前的冤假错案也进行了清理、纠正。中央先后为在"文化大革命"前受到错误批判的谭政、习仲勋、黄克诚、邓子恢等同志平了反。一些蒙冤多年的党的早期领导人瞿秋白、张闻天、李立三等也得到平反昭雪。中共中央还为1955年的"胡风反革命集团"错案平反，为1958年青海省平叛斗争扩大化而受株连的人平反，为"华北山头主义"平反，为潘汉年等平反，等等。此外，还复查和纠正了30年代、40年代的一批冤假错案，如地下党问题、根据地肃反、肃托问题上的错案得到了纠正。

第六，实事求是地解决大量历史遗留问题。如1979年1月11日，中共中央作出关于地主富农分子摘帽问题和地富子女成份问题的决定，使至少有2000万人结束了长期受歧视的生活。1979年11月12日，中共中央批转中央统战部等六部门《关于把原工商业者中的劳动者区别出来问题的请示报告》，促使这一社会主义改造中遗留下来的历史问题得到妥善解决。此外，中央还决定，对在1959年以来的反右倾运动中，因反映实际情况或在党内提出不同意见而被定为右倾机会主义分子或右倾机会主义错误的人，一律予以平反。

经过大量艰苦细致的工作，到1982年底，全国大规模平反冤假错案的工作基本结束。它表明，中国共产党勇于和能够纠正自己所犯的错误，团结全国人民，同心同德地建设社会主义。

材料：

·实事求是地解决四类分子摘帽问题

材料　实事求是地解决好四类分子摘帽问题

最近，中共中央作出了关于地主、富农分子摘帽问题和地、富子女成份问题的决定，各级公安机关正在坚决认真地贯彻执行。为此，本报记者走访了公安部部长赵苍璧同志，请他谈了以下一些问题。

问：首先，想请你讲讲中共中央作出的这一英明决定有何重大意义。

答：我们党和政府对于地主分子、富农分子、反革命分子和其他坏分子，历来采取把他们放在群众

之中，通过集体生产劳动监督改造的方针，目的在于把他们改造成为守法的、自食其力的劳动者。这是毛泽东同志为我们党制定的重大政策。在这方面，我们的基层组织和人民群众多年来做了大量的工作，取得了巨大的成绩。有相当一部分四类分子经过努力改造，已经陆续摘掉了帽子，恢复了公民政治权利。现有的四类分子，经过长期改造，绝大多数是老实守法的，在林彪、"四人帮"掀起反革命的疾风恶浪中，有破坏活动的四类分子为数极少，充分证明了党的改造四类分子政策的正确和成功。现在，党中央决定对绝大多数已经得到改造的四类分子一律摘掉帽子，完全符合四类分子改造的实际情况。解决好他们的摘帽问题，不仅解放了这部分人，而且使他们的家属子女能够放下家庭出身的包袱，轻装前进。这对于调动一切积极因素，加速实现社会主义的四个现代化，将起极大的积极作用。在全党工作着重点转移的新形势下，党中央决定采取这一重大措施，是大得人心的，全党和全国人民是热烈拥护的，必将进一步发展全国安定团结的大好政治局面。

问：中央决定中提到对至今确实没有改造好的极少数地、富、反、坏分子，要继续加强监督改造。这里讲的"极少数"，应当怎样掌握？

答：中央提出，凡是多年来遵守政府法令、老实劳动、不做坏事的，一律摘帽。应当说，目前绝大多数四类分子，都具备了这一条件。遵守政府法令，含意是很清楚的，不需要解释。老实劳动，是指那些有劳动能力的四类分子，能够做到积极参加力所能及的劳动；至于有些年老体衰已经丧失劳动能力的四类分子，就不能因为他们不参加劳动而影响摘帽。不做坏事，这是一个严格的政治标准，就是指没有搞阶级报复、没有搞打砸抢以及其他现行反革命和刑事犯罪活动。不要搞土政策，不要抓小辫子，例如把搞家庭副业说成"搞资本主义"，把提意见说成"乱说乱动"，等等。因此，不能摘帽、需要继续监督改造的四类分子，应该是极少数在林彪、"四人帮"横行时确实做坏事的人。这个极少数，是从四类分子的整体来说的，就一个具体地方、一个具体单位来说，这样的人可能有，也可能一个没有。没有就是没有。我们共产党人办事，要实事求是，一切从实际出发。只要是具备摘帽条件的四类分子，就应当一律给他们摘掉帽子，这样对党和人民的事业有好处，不要顾虑重重，怕这怕那。

问：本报收到不少读者来信，要求对错定为四类分子的人进行纠正，请你讲讲这个问题。

答：根据各地公安机关的调查，确实有错戴四类分子帽子的问题。这个问题，主要是这些年林彪、"四人帮"颠倒敌我关系、破坏党的政策造成的，也有少数是定性不准、工作中的差错。对错定为四类分子的人，不是摘帽的问题，而是必须本着"有错必纠"的原则，认真负责地予以纠正。即便是已经死亡了的，如果确实是错定为四类分子的，也应给以纠正。

问：对于摘了地、富、反、坏分子帽子的人，今后应当怎样对待？如果他们之中有人违法犯罪，是否需要重新戴上帽子？

答：四类分子摘掉帽子以后，应当按照他们从事的工作或职业，相应地称他们为社员、工人、教员等。他们应当享有我国宪法所规定的公民的一切基本权利，而不应当对他们有任何歧视或者变相歧视，不要再叫他们"摘帽地主"、"摘帽富农"、"摘帽反革命"、"摘帽坏分子"，更不能把他们继续列为"专政对象"。他们之中如果有人犯了错误，也应当运用处理人民内部矛盾的方法，给予批评教育。至于有人犯了罪，那就应当根据他们的犯罪事实，依照法律，犯了什么罪就按什么罪处理，而不应当再给戴上原来的帽子。

问：对于刑满释放或管制期满之后，现在还戴着反、坏分子帽子的人，应当如何处理？

答：刑满释放或管制期满的人，有的戴着反、坏分子的帽子，有的没有戴帽子，情况不尽一样。这些人中，现在还戴着帽子的，应当同其他戴帽四类分子一样，按照中央规定的条件，评议他们的摘帽问题。今后，刑满释放或管制期满之后，一律不要再戴反、坏分子的帽子。

问：对于极少数需要继续放在群众中监督改造的地、富、反、坏分子，如何实行给出路的政策？

答：对地、富、反、坏分子给出路，是我们党的一贯政策。对于这次还不能摘掉帽子的极少数四类分子，在改造过程中，一定要坚持同工同酬，按照他们参加集体生产中所付出的劳动，与同工种的其他社员、职工一样按劳分配，多劳多得，不得让他们搞无偿劳动。对于在生产劳动中做出成绩的四类分子，除不能享有荣誉奖以外，可以享受与其他社员、职工同样的超产物质奖励。在政治上，只要他们努力改造好了，就应摘掉他们的帽子。总之，对于这次还不能摘掉帽子的极少数四类分子，只要他们老实守法，加紧改造，他们的前途也是光明的。

问：对四类分子的子女落实政策，应当注意些什么问题？

答：对四类分子的子女，重在本人表现，这也是

我们党的一贯政策。出身于地、富家庭从事各种社会职业的人，他们的父辈属于剥削阶级，他们自己是社会主义的劳动者。反、坏分子的子女，他们的父辈犯了罪，他们自己是无辜的。这本来是十分清楚的事情。四类分子家庭出身的子女受歧视的现象，是社会主义法制不健全，社会民主生活不正常的一种表现，必须坚决彻底地予以纠正。要按照党中央决定，全面地彻底地解决地、富家庭第二代定成份和第三代改出身的问题。今后，一定要坚决贯彻党的重在本人表现的政策，使出身于四类分子家庭的子女在入学、招工、参军、入团、入党和分配工作等方面，享有同工农家庭出身的人同样的待遇。

问：你是否可以讲一讲，今后基层治安保卫委员会的任务是什么？

答：基层治安保卫委员会，是群众性的治安保卫组织，它的主要任务历来就是做好防特、防盗、防火、防其它灾害事故的"四防"工作。广大基层治保人员过去在监督改造四类分子方面，做了很多工作，现在绝大多数四类分子能够得到改造，摘掉帽子，是与基层治保组织长期的帮助教育分不开的。今后，有些基层单位虽然没有监督改造四类分子的任务了，但是基层治保会"四防"工作的任务仍然是很重的。从全国来看，即使原来的四类分子全部没有了，也还会有极少数敌视和破坏社会主义现代化建设的反革命分子和其他刑事犯罪分子；我们还要同社会帝国主义和帝国主义的间谍特务作长期的斗争；还要加强治安管理，维护好公共秩序；还要花很大力气去同火灾、车祸等各种治安灾害事故作斗争。因此，我们决不能放松阶级斗争，决不能削弱无产阶级专政。必须继续贯彻在党委领导下依靠广大人民群众和专门机关相结合的方针，扎扎实实地做好各项治安保卫工作，为加速四个现代化创造更加安定良好的社会环境。

三、国民经济"调整、改革、整顿、提高"方针的制定

背景介绍

1978年底中共十一届三中全会指出，由于林彪、"四人帮"的长期破坏，国民经济中还存在不少问题。一些重大的比例失调状况没有完全改变过来，生产、建设、流通、分配中的一些混乱现象没有完全消除，城乡人民生活中多年积累下来的一系列问题必须妥善解决。我们必须在这几年中认真地逐步地解决这些问题，切实做到综合平衡，以便为迅速发展奠定稳固的基础。十一届三中全会还指出，实现四个现代化，要求大幅度地提高生产力，也就必然要求多方面地改变同生产力发展不适应的生产关系和上层建筑，改变一切不适应的管理方式、活动方式和思想方式。现在我国经济管理体制的一个严重缺点是权力过于集中，应该有领导地大胆下放，让地方和工农业企业在国家统一计划的指导下有更多的经营管理自主权；应该着手大力精简各级经济行政机构，把它们的大部分职权转交给企业性的专业公司或联合公司；应该坚决实行按经济规律办事，重视价值规律的作用，注意把思想政治工作和经济手段结合起来，充分调动干部和劳动者的生产积极性；应该认真解决党政不分、以党代政、以政代企的现象，实行分级分工分人负责，加强管理机构和管理人员的权限和责任，减少会议公文，提高工作效率等等。十一届三中全会的上述决策，已包含了调整、改革的内容。

三中全会以后，中共中央的一些领导人根据三中全会的决策，对我国的经济情况进行了深入的分析研究，进一步看清了急于求成的"左"倾冒进错误给经济建设工作带来的影响，看清了国民经济比例关系失调的严重性，并逐步提出了一系列重要意见。这些重要意见最后形成了"调整、改革、整顿、提高"的八字方针。针对1979年国民经济计划中有很大缺口的问题，陈云于1979年1月1日和5日作了两次批示，认为不要留缺口，主张宁肯降低指标，宁可减建某些项目；有物资缺口的，不是真正可靠的计划。1月6日，邓小平指出，我们要从总方针来一个调整，先搞那些容易搞、上得快、能赚钱的，减少一些钢铁厂和一些大项目。引进的重点要放在见效快、赚钱多的项目上。今年计划有些指标要压缩一下，不然不踏实，不可靠。根据上述意见，国家计委会同有关部门，着手研究和调整1979年国民经济计划。3月8日，陈云在关于计划与市场问题的讲话提纲中指出：(1)社会主义经济将是有计划按比例地发展，这个理论是来之于马克思，是完全正确的。(2)现在的计划太死，包括的东西太多，结果必然出现缺少市场自动调节的部分。(3)整个社会主义时期经济必须有两个部分：计划经济部分，这是主要的；市场调节部分，这是从属的次要的，但又是必需的。(4)忽视了市场调节部分的另一后果是对价值规律的忽视。(5)我国社会经济的主要特点是农村人口占80%，而且人口多，

耕地少。(6)在今后经济的调整和体制的改革中，计划经济和市场调节这两个部分的比例的调整，将占很大的比重。3月14日，陈云、李先念就财经工作给中央写信，提出以下意见：(1)前进的步子要稳，不要再折腾，必须避免反复和出现大的马鞍形。(2)从长期来看，国民经济能做到按比例发展就是最快的速度。(3)现在的国民经济是没有综合平衡的，比例失调的情况是相当严重的。(4)要有两三年的调整时间，才能把各方面的比例失调情况大体上调整过来。(5)钢的指标必须可靠，钢的发展速度要照顾到各行各业发展的比例关系。(6)借外债必须充分考虑还本付息的支付能力。3月21日至23日，中共中央政治局开会讨论经国家计委修改过的1979年国民经济计划和整个国民经济的调整问题。陈云和邓小平在会上发表了重要意见。陈云指出，(1)我们搞四个现代化，要讲实事求是。我国有9亿人口，80%在农村，现在还有要饭的，需要改善生活。我们是在这种情况下搞四个现代化。(2)按比例发展是最快的速度。不能认为指标上去是马克思主义，下来是修正主义。在一定情况下，踏步也可能是马克思主义。不按比例，靠多借外债，靠不住。(3)用三年时间来调整。现在国民经济比例失调，比1961、1962年严重得多。调整的目的，是要达到比较按比例地前进。(4)到2000年钢的产量达到8000万吨就不错了，1985年搞6000万吨钢根本做不到。邓小平在会上提出，现在的中心任务是调整，首先要有决心。过去提以粮为纲，以钢为纲，是到该总结的时候了。一个国家的工业水平，不光决定于钢，把钢的指标减下来，搞一些别的。谈农业，只讲粮食不行，要农林牧副渔并举。陈云和邓小平的这些意见得到了会议的赞同。会议决定用三年时间调整国民经济，并准备将这一决定提交即将召开的中央工作会议通过。这次政治局会议，是在经济建设上纠正"左"的指导思想，实事求是地决定我国经济建设方针的一次重要会议。它为"调整、改革、整顿、提高"八字方针的最后形成作了充分准备。

经过一系列酝酿，1979年4月5日至28日，中共中央召开工作会议，李先念在会上作《关于国民经济调整问题》的讲话，正式提出了八字方针。这篇讲话全面分析了当时的经济形势，阐述了调整国民经济的必要性和方针任务。讲话中提出，从1979年起，要用三年时间进行调整，坚决地、逐步地把各方面严重失调的比例关系基本调整过来，使整个国民经济真正纳入有计划、按比例健康发展的轨道。继续整顿好现有企业，大力提高管理水平和技术水平，建立健全良好的生产秩序和工作秩序，积极而稳妥地改革工业和经济管理体制，充分发挥中央、地方、企业和职工的积极性，更好地按客观规律办事。会议经过讨论，确定了对国民经济实行"调整、改革、整顿、提高"的八字方针。即调整国民经济的比例关系，主要是农业和工业的比例关系，轻工业和重工业的比例关系，燃料、动力、原材料工业同加工工业的比例关系，积累和消费的比例关系；改革不合理的经济管理体制；整顿现有企业；提高企业的管理水平和科学技术水平。其中心任务是调整。实行八字方针的目的是纠正十一届三中全会前两年经济工作中的新失误，消除经济工作中长期存在的"左"倾错误造成的影响，把整个国民经济纳入健康发展的轨道。至此，调整、改革、整顿、提高的八字方针正式形成并在实践中逐步贯彻。

材料：

- 关于财经工作给中央的一封信
- 调整的方针是完全正确的

材料一　关于财经工作给中央的一封信

（一九七九年三月十四日）

李先念　陈　云

中央：

我们建议，在国务院下设立财政经济委员会，作为研究制订财经工作的方针政策和决定财经工作中的大事的决策机关。财政经济委员会由下列十二位同志组成：陈云李先念、姚依林、余秋里、王震、谷牧、薄一波、王任重、陈国栋、康世恩、张劲夫、金明。以陈云为主任，李先念为副主任，姚依林为秘书长。

我们对目前和今后的财经工作，有以下几点意见：

（一）前进的步子要稳。不要再折腾，必须避免反复和出现大的马鞍形。

（二）从长期来看，国民经济能做到按比例发展就是最快的速度。

（三）现在的国民经济是没有综合平衡的。比例失调的情况是相当严重的。

（四）要有两三年的调整时期，才能把各方面的比例失调情况大体上调整过来。

（五）钢的指标必须可靠。钢的发展方向，不仅要

重数量，而且更要重质量。要着重调整我国所需要的各种钢材之间的比例关系。钢的发展速度，要照顾到各行各业（包括农业、轻工业、其他重工业、交通运输业、文教、卫生、城市住宅建设、环境保护等）发展的比例关系。由于钢的基建周期长，不仅要制订五至七年的计划，而且要制订直到二〇〇〇年的计划。

（六）借外债必须充分考虑还本付息的支付能力，考虑国内投资能力，做到基本上循序进行。

以上意见请中央审议。

李先念　陈　云

三月十四日

材料二　调整的方针是完全正确的

粉碎"四人帮"以后，我国国民经济恢复和发展的步子比较快。但是，必须看到，由于林彪、"四人帮"的长期破坏，国民经济中还存在不少问题。最突出的是比例失调。农业的发展远远落后于整个国民经济发展的需要；在农业内部，农林牧之间、粮食作物与经济作物之间的比例也不相适应。工业内部原材料、动力工业与加工工业比例不平衡。基本建设战线过长，超过了人力、物力和财力的可能。积累和消费的比例不适应，影响人民生活，等等。根据这个情况，摆在我们面前的一个重要任务就是搞好综合平衡，逐步调整好国民经济的各项基本比例关系，以保证经济的协调发展。为此，除了大力加强国民经济的薄弱环节以外，就是坚决把那些脱离实际可能的长线压缩下来。一句话，就是该上马的就上马，该下马的就下马。然而，长时期以来，在我国的经济生活中，却存在着一种不正常的状态：讲上马，争投资，争项目，一马当先；讲下马，压投资，减项目，噤若寒蝉，寸步难移。这是怎样造成的呢？原因之一，就是"四人帮"把一九六一——一九六四年贯彻执行的"调整、巩固、充实、提高"的八字方针诬蔑为"下马风"，这一是非不搞清楚，严重阻碍着我们的综合平衡工作。对于"四人帮"炮制的这个精神枷锁，必须彻底打碎。

这里有必要回顾一下八字方针的由来。大家知道，解放初期，我国的国民经济，恢复和发展很快。第一个五年计划时期，工农业总产值每年平均增长百分之十点九，其中工业为百分之十八，农业为百分之四点五。第二个五年计划是周恩来同志亲自主持制订的。他指示要总结第一个五年计划的经验，根据需要和可能，合理地安排国民经济的各项比例关系，以保证国民经济均衡地发展。现在回过头来看，这个计划是实事求是的，既积极又稳妥可靠。一九五八年上半年，工业发展很快，农业形势也很好。可是，由于片面强调发展重工业，不切实际地提出钢产量要翻一番，基本建设投资猛增。结果，农轻重比例失调，工业内部各部门之间的比例也失调，钢铁生产也不能不大幅度地掉下来。一九六〇年底，当时主持计委工作的李富春同志就觉得这样下去不行，要财经小组写了一个"调整国民经济的建议，后经周恩来同志概括为"调整、巩固、充实、提高"的八字方针。一九六一年春，党中央和毛泽东同志批准了这个报告。一九六二年，周恩来同志又要财经小组起草一个如何执行八字方针的文件。这个文件经周恩来同志亲自修改、并征得陈云同志同意后报中央批准。文件提出缩短基本建设战线和重工业战线，对重工业企业要"保一批，停一批"，太落后的或一个时期没有生产任务和生产条件的工厂要采取"关、停、并、转"的办法进行调整。这就是八字方针和所谓"下马风"的来龙去脉。

究竟八字方针是不是正确的呢？回答是完全肯定的。首先，这是恢复农轻重适当比例、把工业转移到以农业为基础的轨道上来的需要。一九五八年和一九六〇年的钢铁高指标，把大量的人力、财力、物力投入重工业主要是钢铁部门，违反了客观经济规律，必然要严重损害农业和轻工业。同时，人首先是要吃饭穿衣的。重工业归根到底不能脱离农业和轻工业发展而发展。随着农业和轻工业生产的下降，重工业最后也不能不下降。所以，当时坚决缩短基本建设战线和重工业战线，某些基本建设项目下马，特别是停办一大批小高炉是完全必要的。例如，当时煤炭供应紧张，鞍钢的大高炉有一半停产，而几万个小高炉，却消耗着大量焦炭。炼一吨铁，小高炉消耗两吨焦炭，铁的质量也差；鞍钢只要六百多公斤，铁的质量好。究竟是保鞍钢大高炉，还是保几万个小高炉？显然，从经济效果看，要保鞍钢，停一些小高炉。这是完全合理的。

其次，这是加强农业这个国民经济基础的需要。那几年，从农业抽调出来搞重工业和其它事业的农村劳动力太多，严重损害了农业生产。大家知道，我国农业生产基本上是手工操作，劳动生产率很低，一个农业劳动力每年生产的粮食，除本人外只能养活两个人。这就决定了我国绝大部分劳动力要从事农业生产，几亿人搞饭吃。而在一九五八至一九六〇年间，一下子从农村抽调很多人去搞工业，而且都是壮劳力，这怎么能不大大削弱农业生产战线呢？因此，

坚决精简职工队伍，使大批劳动力回到农村是完全必要的。

最后，这是让人民群众休养生息以保护生产力、发展生产力的需要。一九五八——一九六〇年间，由于高指标、高估产、高征购的错误，农村缺粮严重；为了保证完成不切实际的高指标，又片面强调"苦战"，搞得人们体质严重下降。这种状况在当时无论如何是不能继续下去了。

总之，八字方针是坚决按经济规律办事而采取的英明果断的措施。应该指出，八字方针并不是单纯"下马"，对某些关键部门，仍要"上马"，而且是作为重点来保证的。大庆油田就是在这个时期搞上去的。正是由于贯彻执行了八字方针，一九六二年，国民经济下降的趋势制止住了。一九六三年，工农业生产开始回升，到一九六四年基本上恢复到或超过了一九五七年的水平，国民经济又走上了正常发展的轨道。这几年是我国经济又一个高速度发展的时期。八字方针不是消极地下马，而是为更快的发展创造条件。

上述情况说明，八字方针在当时国民经济基本比例严重失调的情况下是完全正确的。其实，在社会主义计划经济中，上马和下马，在正常情况下，也是常有的事。社会化的大生产要求在各个生产部门、各个行业之间，按照一定的比例分配社会劳动。社会主义经济制度提供了经常保持国民经济按比例发展的可能性。为了把这种可能性变为现实，要求人们自觉地认识和运用客观经济规律，制订出能反映客观比例的计划，以指导整个社会的经济活动。但是，由于我们的主观认识同客观存在之间存在着矛盾，计划规定的比例往往不能完全正确反映实际。同时，也由于各个部门发展不平衡，原有的比例关系也会经常发生变化。某些部门发展快一些，出现了"长线"；有些部门发展慢一些，出现了"短线"。这就要求搞好综合平衡工作。或者加强"短线"，或者把"长线"缩减下来，以保证整个国民经济按比例地发展。这样的上马、下马是不可避免的，也是必要的。只准上马，不准下马，或者只准下马，不准上马，都是违反客观经济规律要求的，实际上就是取消综合平衡，回到无政府状态。特别是当国民经济的基本比例关系由于种种原因而严重失调时，更必须采取果断措施，该下马的就下马，该上马的就上马。"四人帮"把八字方针斥之为"下马风"、"反动路线"，就是只准上马，不准下马，这是他们的极左路线在计划经济领域中的具体表现。

在社会主义社会，经济高速度发展是人们的普遍愿望。我们必须利用社会主义制度提供的可能性，大干快上。但是，我们是唯物主义者，任何时候都要实事求是，按经济规律办事，搞好综合平衡，计划不能留缺口。在实际生活中，往往上马容易下马难。除了经济管理体制方面的问题以外，从思想认识上来说，上马被认为是有干劲、要革命的表现，不管这种上马是否符合客观需要；而下马，则容易被认为是"消极平衡"、"右倾保守"。因此，并不是所有的人都能在需要下马的时候，敢于提出下马或支持下马。这里需要具备坚强的无产阶级党性，无私无畏的革命胆略和实事求是的科学态度。

（原载于1979年《人民日报》）（何建章）

四、我国设立深圳、珠海、汕头、厦门四个经济特区

背景介绍

1979年4月中央工作会议期间，邓小平最早提出了建立经济特区的思想，他说，可以划出一块地方，叫特区。陕甘宁就是特区嘛，中央没有钱，要你们自己搞，杀出一条血路来。1979年7月，中共中央和国务院正式批准广东、福建两省在对外经济活动中实行特殊政策和灵活措施，决定在深圳、珠海、汕头、厦门4个市划出部分地区试办特区，当时称"出口特区"。1980年3月，中共中央、国务院召开广东、福建两省会议，讨论研究如何推动两省进一步改革开放的问题。会上，将"出口特区"更名为"经济特区"。同年5月，中共中央下发41号文件，对《广东、福建两省会议纪要》做了批示，指出：一年来的实践证明，中央决定广东、福建两省在对外经济活动中，实行特殊政策和灵活措施，是正确的。两省工作有很大进展，成绩是显著的。根据两省的有利条件，中央决定，在广东省的深圳市、珠海市、汕头市和福建省的厦门市，各划出一定范围的区域，试办经济特区。经济特区的管理，在坚持四项基本原则和不损害主权的条件下，可以采取与内地不同的体制和政策。1980年8月，第五届全国人大常委会第15次会议决定，批准国务院提出的在广东省的深圳、珠海、汕头和福建省的厦门设置经济特区，批准《中华人民共和国广东省经济特区条例》，完成了设置特区的立法程序。其后，中共中央、国务院就特区建设和发展又陆续批发了一系列文件和会议纪要，规定了政策措施和发展方

向，从而保证了经济特区工作的顺利开展。

材料：

·特区始创纪事

材料　特区始创纪事

“经济特区”就这样定下来了

“经济特区”一词，早已为世人所熟悉。但知道它最初并非如此 称谓的人并不多。至于经济特区的由来，了解的人则更少。

1979年2月，党的十一届三中全会过后，我随广东省委一位负责同志到汕头市传达贯彻这次会议精神。对于刚刚经历了十年浩动的中国，这次三中全会决定事项的意义是震撼性的。在被唤醒的希望与社会经济现实之间，存在着很大的反差，使人产生了一种强烈的紧迫感。汕头曾经是南部沿海享有盛名的港口城市。然而，如今映入眼帘的却是破蔽的街巷，昏暗的夜晚，在待业中挣扎的人群。此情此景，令人感慨系之。党中央改革开放的方针既已确定，能不能从中探索出一条路子，振兴困境积重的社会经济？象汕头这样一个对外开放历史悠久、只是因为闭关自守才逐渐式微的港口城市，能不能在再一次对外开放中焕发出新的生机和活力？问题提出来了，答案很快也有了。我们设想，可以划出一块地方，设置类似海外的出口加工区，吸引外商投资办企业。这个现在看似寻常的思路，在当时无异于头一个“吃螃蟹”。所庆幸的是，竟得到广东省领导层的赞同，一致认为只要中央授权，实行对外开放，广东完全可以发挥毗邻港澳、华侨众多的优势，加快经济发展的步伐。并且提出，不光是在重要侨乡的汕头进行试验，在毗邻港澳的深圳和珠海也可以进行试验。同年4月，在中央召开的一次会议上，广东汇报了这个设想，并获首肯。于是确定，在对外经济活动中授权广东实行特殊政策、灵活措施，并在深圳、珠海、汕头试办特区。邓小平同志说：还是办特区好，过去陕甘宁就是特区，中央没有钱，你们自己去搞。杀出一条“血路”来。7月，党中央、国务院在批转广东的报告中，对上述设想予以正式确认，同意试办“出口特区”。

被指定负责筹划特区的几位同仁，旋即夜以继日地开展工作，包括对特区的模式、目标、任务和地址选择等，都反复进行了商讨研究。“大家的思路可以概括为三点：一是社会主义中国必须冲破闭关自守的桎梏才有出路，要充分利用特区这个窗口，加强与世界各地的经济合作与技术交流；二是特区作为改革开放的产物，不宜照搬国外“出口加工区”的模式，应该从工、农、商等各个经济领域进行综合性试验；三是特区区域范围不妨划得大些，按高标准分期分批进行开发。议论之余，大家不约而同地提出：应该给我们的特区定个更贴切的名称。十多个可供选择的名称提了出来，经过一番筛选，最后提议似可改称为“经济特区”。1980年4月，国务院在广州召开工作会议时，采纳了这个提议。同年8月，全国人大常委会第十五次会议批准公布了《广东省经济特区条例》。于是：“经济特区”成了中外辞典中的一个新词汇。它的出现，向全世界表明，中国办的是在经济领域多方面进行改革试验的特区，不是一般的出口加工区；是吸取海外资金、技术、管理经验为社会主义所用的经济特区，不是全盘西化的政治特区。

试办特区的初衷

兴办特区，意味着要同外部世界打交道，但是长期以来，我们生活在闭关锁国之中，对外部世界社会经济的发展变化知之甚少。打开大门一看，确有“山中方七日，世上已千年”之感。我们在描绘、设计经济特区的时候，根据中央意图，始终强调两点：一是向海外一切有利于促进经济发展的法令、法规和政策措施学习，力争使我们的特区为国际社会所认同，在引进资金、技术、人才等方面具有较强的吸引力；二是坚持从国情、省情出发，不甘落后，奋发图强，为探索有中国特色的社会主义道路作点贡献。基于这两点，曾经在一些重大问题上展开了广泛、深入的讨论。

首要的一个话题是“资为社用”。这一命题，从理论和实践的结合上是否站得住脚？我们查看了不少经典籍和资料，得出这样的结论：在历史过程中社会主义与资本主义并没有一条截然的界线，社会主义经济本来是在资本主义经济充分发展的基础上建立起来的，社会主义可以利用和借鉴资本主义所创造的物质财富及其管理方法来建设和发展自己。列宁著作中有一段风趣盎然的话，他说：“要乐于吸取外国的好东西，苏维埃＋普鲁士的铁路管理制度＋美国的技术和托拉斯组织＋美国的国民教育＋……＝总和＝社会主义”。列宁的话，深刻的揭示了社会主义的实质，为我们实行对外开放、举办经济特区，提供了强有力的理论思想武器。

另一个话题，是办个什么样的特区。特区作为改革、开放的产物，理所当然地要利用外资，引进技术，

达到发展生产、振兴经济的目的。但如果仅止于此，未免没有抓住举办特区的根本。我们国家那么大，小小几块地方的经济再发达，出口创汇再多，但对改变整个国家穷困落后局面的作用是微不足道的。于是，我们把特区的任务和作用概括为"观察、学习、试验"六个字，即通过这个"窗口"，观察外部世界经济、技术、市场的发展变化；学习人家的先进技术和科学管理经验；在这个基地上试验各种改革，为全国的改革、开放探路，提供可资借鉴的有益经验。基于这个设想，应该把特区办成为世界各地技术装备和科学管理的"博览会"，最富活力的综合改革试验区，培养各种有用人才的大学校。我们理解，这才是中央决定举办特区的重大意义所在。

还有一个话题，特区怎样办好。特区始创时期，由于缺乏有关这方面的实践，讨论难以充分展开，但主要思路还是明确的。例如：市政设施作为特区的载体，规划设计要先行，并力求现代化，在作好总体规划的基础上，分期分批组织实施；借鉴国际上的通行准则和惯例，简化对投资者的行政管理，逐步加强法制建设，为国际资本提供一个赖以生存、发展的良好环境；特区是联结国际市场的枢纽，在国家计划的指导下，应比内地更加强调发挥市场机制的作用，以便较好地实行"接轨"；对于外来的文化，亦应采取有所引进、有所抵制的态度，凡是人类共同创造的优秀文化，科学的经营管理方法，我们应积极地吸取、创新，凡是有损于社会主义建设事业的思潮和伤风败俗的生活方式，我们则坚决抵制。特区建设十年的事实证明，上述思路是经得起历史检验的。

应该制订一个很有权威的法规

这是筹划特区一开始就提出来的问题。我们坚持认为，特区同国际社会打交道，不能没有一个由国家最高立法机构审议批准的法规。如果没有这样一个法规，仍旧是无法可依，特区宁可缓办甚或不办。我们国家高度集中而法制极不健全，过去随心所欲、办的蠢事实在太多了，现在总不能在试办特区问题上开"国际玩笑"。基于这一认识，从1979年8月开始着手进行研究，按照我们设想的框架，全力以赴地从事特区基本法规的起草工作，即后来形成的《广东省经济特区条例》。这个条例从研究起草，征求海外人士意见，到省人大审议，国务院讨论修改，全国人大常委会批准公布，花了整整一年时间。

制订涉外经济法规无疑是十分严肃的事，在一年时间内能够完成立法程序，在当时条件下，算是很快的了。但现在人们却很难想到，这个只有一千多字的法规，是从纯青炉火中炼出来的，可以说字字千金。艰难之处在于：一是要不要赋予特区以充分的自主权，如果不能跳出现行体制之外，特区被捆住手脚，开放、改革的试验势必流于空谈；二是对海外投资者的优惠政策待遇如何定得适度，如果在税收、劳务、地价等方面不比邻近地区有更强的吸引力，人家肯定不会来；三是囿于传统观念，由于担心人们产生不必要的联想，在某些提法上不得不斟字酌句地推敲。例如："地租"的"租"字是犯忌的，因为过去有"租界"、地主"收租"之类的称谓，经过冥思苦想，只好改为"土地使用费"，这在当时也可算得上是个"发明"。录用职工需签订劳动合同的规定，也有忽视工人阶级作为主人翁地位之嫌，费了不少唇舌才勉强说服了人家。这个"特区条例"，本来是吸收海外出口加工区的基本法草拟的，后来又邀请海外人士举行座谈，征求意见，并从鼓励外商投资的角度再作认真修改，前前后后搞了十三个草案的版本。

全国人大常委会批准公布《广东省经济特区条件》是1980年8月26日，这是不平凡的一天，意味着我国正式揭开了试办经济特区的序幕。

广东几个特区的筹建工作，包括草拟"特区条例"，始终是在党中央和国务院的关怀下进行的。谷牧副总理多次亲临视察、指导，从各方面给予大力支持。国家进出口委员会江泽民副主任率领的考察组，于1980年9—10月间对世界各地几个著名的出口加工区、自由贸易区进行实地调查研究。几位领导同志对我国举办特区如何统一认识、发展方向和经营方针、管理体制和经济立法等问题，提出了不少中肯的指导性意见，为特区的起步和后来的发展，起到了重要的推动作用。

深圳特区从何处起步

经过勘测规划，报经国务院批准后，确定深圳特区北面以山为界，南边以深圳河为隔，西部至珠江口岸，东部把可能辟为旅游区的小梅沙也划了进来，总面积约为327.5平方公里，形成一个东西长49公里、南北宽约7公里的狭长地带，而实际可供开发的面积，约为110平方公里。原来设想，最好在靠近打算开辟为口岸的皇岗北部划出一片土地进行开发，并作出了详尽的规划方案。但是开设皇岗口岸，在当时只是作为一种构想向港英当局传递过信息，双方实际上没有认真会谈过，也没有作任何可行性研究，因而此方案不久自然告吹。于是，唯有面对现实，最终选定在通往香港的罗湖、文锦渡两个口岸之间一带，搬山填地，先行开发。

这个决定却招来了一些指责。有人认为，罗湖一带地势低洼，年年暴雨成灾，在这里搞开发，无异于将大把钞票抛进湖里！罗湖本来不是湖，也许数百年前这里是一个海湾，至今确实比别的地方低洼，但是挖掉罗湖山，填高罗湖地，总土方量80多万立方米，并不是花费很多的难事。1980年7月27日夜一场暴雨，坚定了我们先开发罗湖的决心。那一次，我们的住地泡在齐腰深的水里，工程师们呕心沥血得到的规划设计图纸被洪水毁掉了。来自香港的旅客不得不卷起裤腿在粪便浮起的车站中穿过。在祖国的南大门见到此情此景，令人羞愧难当。怀胎中的深圳特区，决不能容许这种任由大自然肆虐的情形再现。不久，挖土机、推土机出动了，罗湖呈现了一派移山倒海的气势。尽管还有争论，但事实是最有说服力的。而今广厦林立的罗湖，说明当时的决策是正确的。

这在深圳建设中只是一个小小的插曲。但是联想起其他方面的一些无休止争论，不能不使人感慨良多。理论上、思想上、组织上的准备不足，是我们举办特区的重要教训之一。这倒不光是在于特区建设从何处起步的争论问题上。狭隘的农民意识，陈旧的观念，这同建设特区的整体设想和长远利益的取向，显然是格格不入的。

深圳特区一起步便波澜迭起。在珠海、汕头特区，当然也不是风平浪静的。个中的细节，在这里就不一一赘述了。

“借鸡生蛋”与“滚雪球”

建设具有现代化基础设施的特区，有计划、有步骤地开发土地，搞好“五通一平”（通水、通电、通电讯、通排水、通道路和平整土地），为外商投资办企业提供生产、生活服务设施，这是吸引外商的起码条件。在国外，基础设施建设的资金来源，或由国家拨款，或委托某家企业承包经营。当时我国正处于经济调整时期，特区建设所需的大量资金，只能主要靠特区自己筹措，这就迫使我们想方设法，另谋出路了。

蛇口工业区的开发给人们以深刻的启示。1979年1月，早在国家决定试办特区之前，就批准香港招商局开发经营蛇口工业区。招商局是家百年老企业，为谋求新的发展，打算在“船”字上做文章，包括拆船轧钢、船用油漆、锚链制造等，但是苦于在香港找不到一块合适的地方，于是提出了在靠香港最近的蛇口开辟工业区的设想。他们要求利用招商局留成的部分利润，首期开发1平方公里的土地，建设通往香港的客货运码头、变电站、供电线路、自来水厂和引水工程、直拨香港的微波电话系统，以及一些商品住宅和商业服务设施。在施工过程中，他们率先引进国外通行的竞争机制，提出“时间就是金钱，效率就是生命”的口号，在人们新奇而又疑惑的目光注视下，破天荒地创造了“蛇口模式”。

深圳罗湖的开发经营，实际上参照了“蛇口模式”。3000万元的银行贷款和部分地方财政投入只是作为“酵母”，在罗湖先从0.8平方公里着手进行土地开发，主要提供给外商兴建金融、商业、旅游、住宅等服务设施，我们收取土地使用费。基础设施投资当时每平方米约120元人民币，土地使用费每平方米收5000港元，特区就用从中赚得的钱，继续进行罗湖的基础设施的建设，同时开发上步工业区。上步工业区当时规划占地2.7平方公里，计划建设以电子、轻工产品为主的出口加工区。这种利用银行贷款“借鸡生蛋”，以及边投资、边收益，再投下去扩大收益的“滚雪球”办法，解决了深圳特区建设初期资金不足的问题。这实际上是一条量力而行、讲求效益的路子，为稍晚一点起步的珠海、汕头特区建设解决资金问题提供了经验。

老朋友总难忘却

广东几个经济特区从筹划到创办，得到港澳和海外各界朋友的热忱支持，这是我们永远不会忘怀的。试办特区的消息早在1979年秋就有所披露。从那时开始，不少有志于中国经济振兴的人士纷纷来访，或交换意见，提供资料，或试探投资事宜，帮助开发建设，拳拳赤子心，感人至深。

诸多关注特区的老朋友，而今难以一一列举。我想，不能不提及香港南洋商业银行原董事长庄世平先生。他是一位忠诚的爱国主义者，对国家事务的批评往往慷慨陈辞，甚至尖锐刻薄，而为国家办事尤其是对试办特区，又是倾注一腔热血，竭尽全力，以年迈体弱之躯，不辞劳苦地来往奔波。他向我们提供的有关世界经济动向和经济性特区的资料，难以数计。深圳建设开始后，他坚持要求南洋商业银行进入特区设立分行。在当时国家金融体制僵化模式的框囿下，这无异是一种自吞苦果的冒险。尔后数年间，南洋商业银行驶入特区之船一直在暗礁中挣扎，苦果的滋味难以言喻，以至庄老先生亦曾慨然长叹：我平生所犯的最大错误，就是在深圳设立分行。然而，随着改革开放的进程和特区事业的发展，南洋商业银行在深圳的业务日益扩展，这该使庄老先生宽慰释然了。

前来商洽经济合作的人多了起来。除了与我们

合作经营房地产外，开发小梅沙旅游区、福田工业区、沙河工业区等，都成了当时的热门话题。已故的港商黄振辉先生在香港曾经成功开发了康乐园和锦绣花园，是一位很有经验的实业家。根据几位朋友的建议，他于1979年10月踏进深圳的土地，花了几个月时间，亲自勘察地形，选择了福田北部一片丘陵地带，按照建设工业园区的设想进行了精心的规划设计，并表示愿意投资开发。虽然后来由于种种原因，这幅蓝图未能付诸实施，但黄先生为此付出的心血却难以磨灭。

最使我们始料不及的，是东南亚某国一位华裔高级官员，也抱着惊喜的眼光关注着中国的特区。1980年11月，他专程来到香港，约请我方负责人前往交谈，阐述他的一些看法。他对中国包括试办特区在内的开放政策是衷心赞同的。他始终认为，中国的繁荣昌盛，有利于改善华人在海外的处境。但是他强调，西方的资金、技术、文化可以引进，可是，中华民族优秀的传统文化决不能丢，恰恰相反应该发扬光大。这位不便署名的先生一席话，至今忆起，仍发人深思。

可以这样说，没有诸多海外朋友的关注、帮助和支持，中国经济特区的起步就难以顺利开展，也不会取得像今天这样显著的成功。

原载《广东经济特区十年》

（丁励松）

五、中美建交

背景介绍

新中国成立以来，由于美国政府当局的原因，两国一直处于敌对状态。60年代末、70年代初，随着国际形势的重大变化，美国当局从其自身利益出发，考虑改变对华政策。

1970年，美国总统尼克松试探性地提出了愿意访华的问题。1971年7月6日，尼克松表示美国的政策目标从长期来看，必须是同中国关系正常化。毛泽东、周恩来从国际反霸斗争的战略全局出发，作出了打开中美关系大门的决策。通过“乒乓外交”，使事情有了进展。1970年12月18日，毛泽东通过斯诺，表示了欢迎尼克松访华的意愿。1971年7月9日至11日美国总统国家安全事务助理基辛格秘密访问北京。与中方商讨安排尼克松访华事宜。7月16日，中美双方同时发表公告，宣布了尼克松总统将于1972年5月以前访华的消息。1972年2月21日至28日，尼克松来华访问，会见了中国领导人毛泽东、周恩来等。2月28日，双方在上海发表了《中美联合公报》，双方阐明了各自在一系列问题上的立场和态度。公报的签署，标志着两国关系正常化进程的开始。1973年2月15日至19日，基辛格再次访华，达成了中美双方互设联络处等协议。4月至5月，美国驻华联络处主任戴维·布鲁斯和中国驻美联络处主任黄镇分别赴任。1978年5月开始，中美双方就两国关系正常化问题举行多次会谈。10月28日，邓小平副总理重申中国提出的美国同台湾废除共同防御条约，从台湾撤军，同台湾政府断绝外交关系三条。12月中旬，中美两国达成了正式建交的协议。12月16日，双方同时公布了关于建立外交关系的联合公报，宣布两国商定自1979年1月1日起互相承认并建立外交关系。双方重申上海公报一致同意的各项原则，认为中美关系正常化不仅符合两国人民的利益，而且有助于亚洲和世界的和平事业。同日，中美两国政府分别就中美建交发表声明。1979年1月1日，中美两国正式建交。美国国务院正式通知台湾当局，美台“共同防御条约”将于1980年1月1日终止。1979年内，美国暂停与台湾签订新的销售武器的协议。1月28日至2月5日，邓小平副总理和夫人应美国总统卡特的邀请，前往美国进行了正式访问。3月1日，中美两国在对方首都正式建立大使馆。同月，中国首任驻美大使柴泽民和美国首任驻华大使伍德科克分别赴任。

中美建交，是中美关系史上的大事，使对峙了20多年的中美关系正常化，实现了中美两国人民的共同心愿，对亚洲——太平洋地区乃至整个世界的和平与稳定，产生了深远的影响，同时，对于中国统一大业起了一定的推进作用。

材料：

· 小球转动了地球

材料　小球转动了地球

在庆祝中美两国正式建交的时候，我们深切怀念为发展中美两国关系开辟了道路的毛主席和周总理。由于毛主席和周总理的英明决策，邀请美国乒乓球队访华，打开了中美人民友好往来的大门，用小球

转动了地球，被世界舆论称为“乒乓外交”。这使我们想起在日本名古屋举行的第三十一届世界乒乓球锦标赛前后，那激动人心的日日夜夜……

（一）

时间回溯到一九七一年。

春天，在北京中国乒乓球队驻地，集训刚刚恢复。由于林彪、“四人帮”的干扰、破坏，运动员的训练已经停顿多年，中国乒乓球运动员已经连续两届没有参加世界锦标赛。第三十一届世界乒乓球锦标赛将于三月二十八日在日本名古屋市举行，日本乒乓球界的朋友热情地邀请中国队参加，各国朋友也期待着中国运动员到名古屋去。我们的运动员、教练员也希望重登世界乒坛，与各国朋友欢聚。可是，林彪、“四人帮”竭力阻挠。当时，国际上的斗争也比较复杂。到底去还是不去？周总理鼓励运动员参加这届锦标赛，到大风大浪中去经受锻炼，同时亲笔写信给毛主席反映了情况。

“我队应去。”毛主席亲自批准了我国乒乓球队参加这届比赛。

运动员临行前，周总理接见了中国乒乓球代表团全体成员。大厅里，运动员们围着周总理，周总理谈笑风生，谆谆嘱咐大家：“我们要老老实实地做到友谊第一，比赛第二。……这里就有辩证关系。你们的球艺不行，人家也不欢迎你们去，但是首先要无产阶级政治挂帅。”总理的话说到运动员们的心里去了。直到凌晨一时半，年轻人才依依不舍地向总理告别。

第二天，运动员们又接到了周总理的鼓励信。大家怀着激动的心情，带着浑身的力量，登上了征途。

三月二十一日，代表团飞抵东京羽田机场。二千多名日本各界朋友和旅日爱国华侨，热烈欢迎文化大革命以来中国派出的第一个体育代表团。

（二）

名古屋市樱花如锦，春光明媚。第三十一届世界乒乓球锦标赛在爱知县体育馆隆重开幕。“友谊第一，比赛第二”的口号，得到了各国朋友的热烈响应。在这激动人心的日日夜夜里，比赛场上银球飞舞，争夺激烈，而在会议厅、休息室里，友好交往更为忙碌。许多国家的乒乓球队表示希望能访问中国。这里特别令人注目的是，美国乒乓球代表团团长、成员和美国记者常常热情地同中国代表团成员寒暄：

“很高兴会见你，我们有机会的话，想到中国访问，也欢迎中国队来美国访问。”

“美国人民对中国是友好的，中国是否允许我们到你们伟大的国家看看？”……

这友好的信息迅速飞越海洋，传到北京，汇集到周总理办公室，汇集到毛主席那里，等待着毛主席、周总理作出重要的决策。

就在这个时候，名古屋又发生了一件看来似乎十分平常的事。四月四日，比赛正在紧张、激烈地进行。美国运动员格伦·科恩从训练馆向比赛馆走去，一辆急驰而来的大客车在他身边刹住，中国运动员友好地请他上车，和他一起聊了起来。中国运动员们送给这个十九岁的洛杉机圣莫尼卡学院学生一幅杭州西湖织锦。

“谢谢，回家后，我将把这件礼物挂在我的墙上！”

由于中美两国人民已经隔绝了二十多年，当时这件小事成了轰动一时的新闻，科恩也成了令人注目的新闻人物，一群新闻记者围着他向他提问。科恩说：

“如果他们邀请我，我愿意去中国。”

这个消息，路透社、美联社都向全世界广播了。

毛主席和周总理寄希望于美国人民，迅速作出决策：邀请美国队访华。

银球飞舞的名古屋爱知县体育馆，爆出了一条特大的政治新闻，人们的注意力一下子从墨绿色的球台上转移到了世界政治舞台上。

（三）

四月七日，第三十一届世界乒乓球锦标赛即将闭幕，这是新闻中心最忙碌的一天。

中国乒乓球代表团秘书长和美国乒协主席一同举行记者招待会，宣布美国乒乓球队访华的消息，各国记者急忙摄下这个历史性的镜头。这一消息迅速传遍了全世界。

在东京，共同社在播发新闻：

“在最后一天，终于又传来了一条特大新闻：美国的体育队访问中国。……乒乓球所产生的友谊之环将会把美国和中国这两个世界上离得最远的国家连结起来吗？”

《每日新闻》发表评论指出：“中国邀请美国乒乓球队访华，是中国灵活外交路线的‘回头球’。”

在巴黎，法国外交人士发表评论：

“可以肯定，这是中国对尼克松总统多次发出的改善美中关系的呼吁所作出的答复的善意表现。”

在伦敦，路透社记者播发新闻：

“观察家们认为，给美国记者签证这件事也许比对美国运动员进行的空前的邀请意义更重大。”

在波恩，西德政府发言人说：

“波恩对大陆中国的‘乒乓外交’和它向美国作出的和解姿态非常感兴趣。”

在纽约，《纽约时报》哈里森·索尔兹伯里指出：

“北京邀请美乒乓球队访问中国是复杂的外交棋盘上的巧妙和老练的一着。”

在华盛顿，美官方发言人对中国邀请美国乒乓球队访华表示欢迎。

……

世界轰动了，正如美国《时代》杂志所说的，“这‘乒’的一声全世界都听到了！”小小银球转动了地球。这在外交史上是一个创举：毛主席和周总理运用人民外交的思想作出英明决策，弹指一挥间，“乒乓外交”震撼了全球！

四月十日，在中美关系史上揭开了新的一页，第一个美国人民的代表团到达了北京。首都机场上美国客人受到中国乒协代表热情友好的欢迎。

在新侨饭店里，中国主人以可口的美式早餐接待美国朋友。

在首都体育馆里，中美运动员一起练球，中国运动员热情地帮助客人们提高技术。

在八达岭上，中国乒乓健儿和美国客人一起兴致勃勃地眺望万里长城。

在首都体育馆，一万八千名观众观看了中美友谊比赛，为中美两国运动员的精彩球艺热烈鼓掌。

四月十四日，在人民大会堂，周总理会见美国和其他几个国家的乒乓球代表团。周总理走到美国乒乓球代表团跟前，对美国朋友说：你们这次应邀来访，打开了两国人民友好的大门。我们相信，中美两国人民的友好往来将会得到两国人民大多数的赞成和支持。美国乒乓球运动员，顿时报以热烈的掌声。

北京的“乒乓外交”，引起了美国的“乒乓热”。

四月二十一日，尼克松总统会见了美国乒乓球队的领导人。尼克松也试着玩乒乓球，很自然地用中国式的直握球板。美国掀起了一阵“乒乓球”，美国电视台通过人造卫星利用星期六晚上的“黄金广播时间”，播送了美国乒乓球代表团访华实况，美国全国人口达二千万。……

（四）

五月三十日，人民大会堂里灯火辉煌，敬爱的周总理在一次干部大会上作报告，时而还发出爽朗的笑声：

“四月七日，我们伟大领袖毛主席把乒乓球一弹过去，就转动了世界，小球转动了地球，震动世界嘛！连锁反应，特别是美国国内纷纷响应。……结果，他们来了，转动了世界。我们还得准备回访哪！”

“乒乓球队有人来吗？”总理关切地注视台下的座位，寻找到会的乒乓球运动员。总理发现了林慧卿：“林慧卿同志前头来坐啊，郑敏之、张燮林、梁丽珍同志来了吗？（答：来了。群众鼓掌。）值得给他们鼓掌，（群众又热烈鼓掌），可别骄傲，掌是鼓了，责任重。”总理亲切地请几位乒乓球运动员坐到前边。在群众热情的掌声中，运动员们腼腆地相互谦让着。“不好意思了，勇敢嘛！勇敢上前线。还有梁戈亮，来了吗？（答：没来，李富荣来了）你们有没有勇气到美国去？林慧卿、郑敏之你们说呀！”运动员们高兴地用笑声答复总理的询问。

“乒乓球弹出去，它要弹回来，既要震动世界就继续震动。中美两国人民来往嘛。在名古屋的乒乓球赛，我们的口号是友谊第一，比赛第二……人民外交，拿小球来推动地球！”

周总理进一步阐明了邀请美国乒乓球队访华的深远意义。友谊第一，比赛第二，运动队伍遵循毛主席革命外交路线，成为“友谊的使节”，人民外交会产生巨大的威力。就在几天的时间里，全世界听到中国“乒”的一声把球打了出去；接着，美国“乓”的一声把球打了回来：邀请中国乒乓球队访美。乒乓乓乓，穿梭般的银球打开了中美两国人民的交往的大门，出现了更多的交往。

“我们的友谊是从小球开始的，现在从乒乓球到篮球，‘球’越来越大，友谊也越来越深了。”美国篮球队的朋友们这样说。

“我们两个国家都有海洋连结着，我们的友谊就像海洋那么深。我们运动员就在这友谊的海洋里游泳。”美国游泳队的朋友也这样说。

是呀，以乒乓外交为开端，中美人民之间的友好交往相继而来。毛主席、周总理的人民外交思想，继续推动着地球的转动。

（《体育报》记者　马信德）

六、对越自卫反击战

背景介绍

中国人民解放军广西、云南边防部队，自1979年2月17日开始，对越南侵略者进行了自卫还击保卫边疆作战。经过16天的英勇奋战，在政治上、军事

上取得了重大的胜利，完满地达到了预期目的。这次参战的广大指战员、民兵和支前民工，为保卫祖国的边疆、维护祖国的尊严、保卫四个现代化建设，作出了重大贡献，在中国人民解放军历史上写下了新的壮丽的篇章。

中国援助越南逾二百亿美元 中越两国人民在长期的革命斗争中，一直是互相支援，并肩战斗的。中国人民为了越南人民的解放事业，节衣缩食，流血流汗，曾给予他们巨大的援助。近三十年来，中国向越南提供的军事、经济和自由外汇的援助，总值超过二百亿美元。但是，越南当局在苏联的唆使和支持下，入侵柬埔寨，军事占领老挝，加紧拼凑"印支联邦"，竭力为苏联策划的"亚安体系"效劳，并且把中国看成它推行地区霸权主义的最大障碍。

越南反华愈演愈烈 早在抗美战争进行期间，越南当局就利用历史问题，宣传所谓"北方侵略"，煽动敌视中国的民族情绪。抗美战争刚一结束，它就迫不及待地改变对华政策，把中国当作"新的作战对象"，反华排华愈演愈烈。他们在越南各地加紧驱赶迫害华侨和华裔越南人，把二十多万人强行赶入中国境内。他们对中国无理提出领土要求，把历来属于中国的西沙、南沙群岛，宣称为越南的领土，并出兵侵占南沙群岛中的一些岛屿。他们在中越边境地区集结大量武装部队，一再侵犯中国领土，公然在中国的土地上埋设地雷，修筑工事，任意开枪开炮，酿成严重流血事件。

越南武装挑衅半年达七百多次 在半年中，越南的武装挑衅就达七百多次，打死打伤中国边防人员和边境居民三百余人。对于越南地区霸权主义者的这种蛮横行径，中国政府曾多次提出劝告和警告，规劝他们要以两国人民的根本利益为重，不要做不利于两国人民团结的事，并一再提出通过谈判合理解决两国的争端。但是越南当局却置若罔闻，一概当成耳旁风，把中国方面的忍让克制与和平愿望，视为软弱可欺，在侵略的道路上越走越远，致使边境局势急剧恶化，严重地干扰了中国现代化建设，并且危及到东南亚甚至整个亚洲地区的和平与稳定。中国边防部队在忍无可忍的情况下，被迫奋起自卫还击。

中国边防部队进行有限度还击 中国边防部队奉令在有限的地区、时间和规模内，进行了有限度的还击，在任务完成之后，从3月5日～16日，全部撤回中国境内。中国的这一严正立场，得到了中国人民的拥护，赢得了东南亚、亚洲太平洋地区和全世界一切支持正义和爱好和平的人民的同情和支持。

在自卫还击作战中，中国参战部队发扬了爱国主义和革命英雄主义的精神，吃大苦，耐大劳，英勇顽强，不怕牺牲，继承了老红军、老八路的战斗作风。各部队认真执行三大纪律八项注意，开仓济贫，救伤治病，宽待俘虏，扩大了中国人民解放军的政治影响。广大民兵、支前民工和边防公安干警踊跃参战，发挥了很大的作用。

给越南侵略者以严厉教训 由于中国边境军民团结一致，英勇作战，先后打下了谅山、同登、禄平、高平、复和、七溪、广渊、下琅、脱浓、和安、东溪、重庆、茶灵、通农、朔江、老街、柑糖、孟康、坝洒、沙巴、铺镂、郭参、封土等二十多个越南城镇和战略要地。给越南侵略者以严厉的教训和惩罚。在战斗中，涌现了一大批一不怕苦、二不怕死、攻必克、守必固、出色完成作战任务的战斗集体和英雄模范人物。各参战部队被中共中央军事委员会和边防部队授予英雄模范称号的单位共达160个，英雄个人218名，为祖国为人民争了光。这次自卫还击作战的胜利，说明伟大的中国人民是不可侮的，伟大的人民解放军不愧是保卫社会主义祖国的坚强支柱，是祖国的钢铁长城。

这次自卫还击作战的胜利，打破了越南当局自我吹嘘的"世界第三军事强国"、"永远百战百胜"的神话，保卫了中国神圣的边疆，鼓舞了亚洲和世界各国人民反对苏联霸权主义的斗志，提高了中国的国际威望。这对于团结各国人民共同反对霸权主义，维护世界和平，将会产生重大的影响。

材料：

- 攻克谅山"要塞"（通讯）
- 透过正在散去的硝烟

材料一 攻克谅山"要塞"

我广西边防部队一举攻克同登，扫清残敌之后，人不卸甲，马不停蹄，兵分数路，以迅雷闪电之势，直扑谅山。

重镇谅山，北临山岳，南接平原，是越南北方的战略要地，河内的大门。越南当局视谅山为"要塞"，气势汹汹地叫嚣要在这里与我"决一死战"。他们命令敌"王牌"第三师精锐部队，沿谅山城外的山岳丛林一线摆开，妄图阻止我边防部队乘胜还击。

二月十七日奋起自卫还击以来，我前线官兵英勇作战，给了越南侵略者沉重打击。可是，勇士们谈

起侵略者的暴行，仍然余怒未息，都想早日打进谅山城，严惩“小霸王”！

劈开屏障　雄师直逼城下

二月二十七日，我边防部队在强大炮火掩护下，步兵与坦克密切协同，开始向谅山挺进。攻打七溪和禄平的部队，迅猛推进。主攻谅山的边防某部红军团，紧逼谅山西北五公里处的扣马山下。

扣马山标高八百多米，山险坡陡，草深林密。山前和左右两翼有八个高地，与主峰相呼应，进可以攻，退可以守，是谅山城的主要屏障。敌人经过多年经营，在这里构筑了几十座明碉暗堡。盘踞在扣马山的越军，曾经向我友谊关一带发射上千发炮弹，给我边境居民的生命财产造成重大损失。我边防战士早就对这个反华巢穴恨得咬牙切齿了。一到扣马山下，要求担负主攻任务的请战书便纷纷飞向团指挥所：“拿下扣马山，打进谅山城！”“为祖国立功劳，为团队添光辉！”铮铮誓言，表达着勇士们克敌制胜的决心。

清晨，战区大雾弥天，细雨蒙蒙，我红军团待命出击。八时整，随着前线指挥部一声令下，我英雄战士形成四道铁流，直向扣马山下的八个高地冲去。顷刻间，扣马山前烟雾滚滚，弹雨纷飞。由于烟大雾浓，一时看不清目标，我攻击三〇三高地受阻。在这紧要关头，坦克二连连长黎德才率先驾驶战车，直闯敌阵。他看清一个目标，便高喊着：“注意我的弹着点！”随即打出一梭子曳光弹。步兵战士根据他指示的目标猛烈开火，成串的枪弹飞向敌火力点。我炮点部队更是随叫随应，指哪打哪，配合得十分有力。他们开设了前进观察所，随第一线步兵一起前进。炮火逐步向前延伸，我步兵分队随着弹着点冲击。红军团的一〇〇炮连，当年在著名的黄土岭战斗中，曾击毙过日本侵略军号称“名将之花”的阿部规秀中将，这次还击越军，又大显神通。侦察班战士卿度松，连续观测十几个目标，个个准确无误。一班一炮手刘金云，带伤连发二十发炮弹，发发命中目标。榴炮班副炮长罗永荣，战斗打响不久，头负重伤，战友们要抬他下去，他说：“不，我要亲眼看着敌人灭亡！”硬是留在阵地上。在攻打二号高地时，二炮手刚刚把炮弹送上膛，突然中弹倒下，在这千钧一发之际，罗永荣霍然站起，扑向炮位，准备向敌人射击。不料一发敌弹飞来，又一次打中了他。罗永荣深情地向北方眺望一眼，牙关一咬，又一次扑向炮位，用生命的最后一息，终于把这发炮弹射向了敌火力点。

多么英勇的战士，何等壮烈的场面！

此时此刻，在五三六高地，正在进行着一场恶战。这个高地在扣马山主峰东侧，是扣马山守敌南逃谅山的必经之路。越军在这里配备了很强的火力，龟缩在明碉暗堡之内，借着雨雾的掩护，轻重机枪、高射机枪、火箭筒、六〇炮一齐向我开火。然而，他们遇到的对手，是红军长征途中威震敌胆的“大渡河连”。勇士们拿出革命前辈强渡天险的雄劲，直打得敌人一个个火力点变成哑巴。激战到下午，高地上只剩下东北侧一个火力点了。这个火力点缩在一块突起的石崖下，炮弹和坦克对它都难以发挥作用。连队发起攻击，被敌人密集的火力压在阵地前沿。这下子惹恼了四班副王成富。他找到排长说：“咱大渡河连怎能受这个窝囊气！我去炸掉它！”说罢，提起爆破筒，带领突击组，犹如离弦之箭，跃出掩体。在敌人的弹雨中，他和突击组交替掩护，转瞬间就迂回到敌火力点侧翼，扑向了这个罪恶的暗堡。敌人发觉堡旁有人，刚要甩出手雷，只见王成富斜刺里腾地跃起，一下子将爆破筒塞进了敌堡。随着一声巨响，浓烟弥漫，乱石横飞，这个“钉子”被彻底拔掉了。

经过八个多小时的激战，扣马山下八个高地的敌人全部被我歼灭。胆战心惊的扣马山主峰守敌，还想凭借天险，继续顽抗。

“坚决消灭敌人，提前拿下主峰！”我指挥员一声令下，红军团的健儿们迎弹雨，踏荆棘，一径直上，锐不可挡！四十四分钟之后，主峰上就升起了两发宣告胜利的白色信号弹。

在谅山西北部的七溪，我边防部队以卷席之势，猛打猛插，一举歼灭守敌，占领了飞机场，切断了交通要道。

在谅山东部的禄平、横模地区，我边防部队长途奔袭，一鼓作气，斩关夺隘，连克守敌，控制了援敌之路，使谅山之敌更加孤立。

谅山城的道道屏障被我劈开了！我军雄姿英发，直逼谅山城下。

拿下省府　大显我军威风

兵临城下。又是一顿猛烈的炮火袭击。一门门大炮直指谅山，一发发炮弹倾天而泻，刚刚盖起的敌军营房顿时化为平地，城内坚固的军事目标、弹药仓库，顷刻间房倒屋塌，连续爆炸。谅山守敌指挥官们犹如丧家之犬，狼狈南逃，留下一群替死鬼负隅顽抗。

谅山城西北角的三星洞，本来是山明水秀的疗养胜地，越南当局穷兵黩武，硬把这里修成了一座坚固碉堡群。里面山洞相通，坑道相接，有粮库、水库、弹药库，上下左右二十三个暗火力点，都可以扼守通

往谅山的铁路、公路。几百名守敌龟缩在三星洞中，妄图作困兽之斗。

三月一日，我某团一营接受了攻打三星洞的任务。年轻的营长许远然带领连排干部看过地形，定下了巧妙的战法。他先组织部队，以猛烈的火力，轮番向三星洞发起攻击。敌人已成惊弓之鸟，稍有风吹草动，就拼命向外打枪。打到晚上，三星洞守敌的实力终于被我侦察清楚了。这里共有三道火网，山脚下是地雷、坦克和装甲车，山腰里是轻重机枪，山顶上是高射机枪，火力密集，只可智取，不能强攻。

黎明前，许营长把三连留在正面迷惑敌人，一、二连却神速地迂回到三星洞旁的疗养院一带，做好攻击准备。守敌盲人瞎马一般，胡枪乱炮打到天亮，山下突然不见了人影，正在迷惑不解，我军神兵天降，一个勇猛冲击，占领了疗养院旁的小石山，接着就直插三星洞口。在我强大火力掩护下，爆破手把一个个爆破筒、炸药包送进了洞里。刹时间，烟火冲天，山鸣谷应，崩塌之声，不绝于耳。洞中守敌死的死，伤的伤，有的憋得喘不过气来，惊呼着刚挤出石缝，就被我活捉。战士们在硝烟中冲进尚未炸塌的坑道，肃清残敌。

我数路精兵，在歼灭城郊残敌之后，从东、北、西三面，直扑谅山北市区。某团六连刚刚冲到北市区奇穷河桥头，突然和从三星洞败退下来的两辆敌坦克、一辆装甲车遭遇了。敌坦克开足马力，想越过奇穷河南逃。十班副班长黄炳培眼明手快，端起火箭筒对准第一辆坦克的屁股，一炮正中油箱。只听一声巨响，火光冲天，一堆废铁堆在桥上。第二辆坦克一见大桥被堵，立即掉转头来，绕到铁桥下面，企图从水下逃跑，正碰上班长庄玉成。只听他喊了声"往哪跑！"又来了个首发命中，坦克顿时在河边燃起大火。装甲车眼见逃脱不掉，便开进一个洼地，企图顽抗。这时，新战士叶木火一把从班长手中夺过火箭筒，大吼道："我来收拾它！"说罢，一扣扳机，正中敌车的连接部。"轰"的一声，连车上的高射机枪都被抛上了半空。

"拿下省府楼，壮我英雄志！"这是某团三营指战员的共同心声。他们一冲进市区，就直扑省府大楼。城南高地上的守敌以密集的火力封锁路口，炮弹爆炸声震耳欲聋。八连七班长谢中清带领战士，在敌人的火网里灵活跃进，只用五分钟就冲进了省府大楼。在弥漫着硝烟的办公室里，省府官员们南逃时丢下的大印摔在屋角，文件、纸张随风飘零。望着这幅景象，战士们不由得发出了鄙视的笑声。

奇穷河上　任我自由来去

谅山城分为南北两个市区，中有奇穷河相隔。河上有一座长一百一十八米，宽四米的公路、铁路两用桥，桥下水深流急。市区南侧的四二八、三九一和文庙三个高地，居高临下，俯瞰全市。越军在这三个高地上配备了强大火力，严密封锁着大桥、渡口和市区，企图凭借天险阻挡我边防部队继续南进。

三月四日清晨，在弥漫的浓雾中，攻打南市区的战斗开始了。高地上的敌人拼命抵抗，奇穷河里，炮弹掀起高高的水柱，高射机枪子弹激起层层浪花，弹片发出刺耳的啸音。我步兵战士在猛烈炮火支援下，分多路从大桥和桥侧的水面抢渡奇穷河，直插南市区。

副班长胡祖贤带领的一个战斗小组，刚冲进南市区，就与越军一个班遭遇。胡祖贤一声喊"打！"三个人一齐向敌人开火。敌人见势不妙，各自逃命。胡祖贤三人分头追击，把七个敌人全部击毙。这时，我某团二营、三营的指战员，沿着南市区的几条主要街道，以泰山压顶之势，一齐压向市区南侧的三个高地。经过两个多小时的激战，四二八、三九一和文庙高地全部落入我边防战士之手。当我边防部队冲上敌阵地时，敌火炮的炮管炽热炙人，上了膛的炮弹还没来得及打出去。在四门五七高炮旁边，堆放的弹药竟达五卡车之多。叫嚷要与我"决一死战"的敌人，大概没想到他们竟会覆灭得如此之快。

三个高地被我攻占之后，"谅山要塞"全线崩溃。这时，我边防部队指战员火速兵分两路，一齐向南追歼残敌。敌人已经毫无招架之力，急不择路，狼奔豕突，拼命逃窜。路旁、溪边和山坡上，到处是丢弃的枪支、弹夹、背包、男式和女式的军装，一片丢盔卸甲的景象。

某部七连连长黄培旺带领全连战士边追边打，击毙多名逃敌，一直追到谅山城南三公里的四六五高地。举目南眺，只见山下残敌还在鬼哭狼嚎地向南溃逃，远处丛林里坦克的马达声也由近而远地向南遁去。

七连的指战员们回转身来，望着脚下薄雾笼罩的重镇谅山，抹掉额上的硝烟和汗水，深深地舒了一口气。

"要塞"陷落了。这时，河内的时间是：一九七九年三月四日十一时二十分。

整个谅山之战，我军战绩辉煌，不可一世的越军"王牌"第三师主力基本被歼。

（原文载《解放军报》，通讯员　刘良凯
记者　王建国　吴顺祥　刘　波）

材料二　透过正在散去的硝烟

——评中越边境冲突的背景

中越边境地区的硝烟正在散去。然而，人们却不能不透过硝烟，去探索这场冲突的深刻背景。

许多人心头早就存在着种种疑团：曾经是越南人民抗美战争的后方的中越边境，为什么今天变成了中越武装冲突的前线？

为什么从一九七五年，也就是越南抗美战争胜利、实现南北统一的那一年开始，中越边境的形势就逐步紧张起来？为什么越南武装侵犯中国边境的事件急剧增加，从一九七五年四百多起增加到一九七八年的一千一百多起，打死打伤数以百计的中国边境居民和边防人员？

为什么多年来同越南人民同生共死的越南华侨、华裔居民，成了越南"净化边境地区"的对象，而受到骇人听闻的残害和驱逐？

这一切究竟是为什么？

是中国方面的责任吗？翻开几十年的历史记录，找不到中国人民对不起越南人民的事例。相反，中国给了越南大量的难于用物资、金钱来估算的支援，对这些援助，中国从没有附加任何政治条件，也从未要求甚至希望得到任何报偿。而且，如果不是越南当局背信弃义，中国也决不会向世界公布究竟给了越南多少援助的。

中国人民万万没有想到他们竟受到越南方面这样令人痛心的背信弃义的对待。甚至在这次中国边防部队还击作战以前，也还没想到，越南当局早在抗美战争的炮声刚刚停下来的时候，就在老街、同登和整个中越边界越南一侧构筑起对中国进行战争的工事，利用中国援助的武器、大米和各种物资暗暗做着各种打仗的准备。

显然，这场冲突是无法从中国方面寻求答案的，而只能从越南当局的战略、国策和苏联的全球战略中去寻求答案。

这几年的实践表明：越南在中越边境的武装挑衅，既是越南推行地区霸权主义的合乎逻辑的发展，又是苏联世界霸权主义战略上的一个环节。

越南的需要

越南领导人在抗美战争结束后，立即把建立它在东南亚的霸权作为国策。

首先，越南当局在抗美战争结束后，头脑发胀，以"世界第三军事强国"自居，疯狂向外扩张领土。它在中越边境武装挑衅的加剧，正是它向外扩张领土的一个方面。早在一九七五年抗美战争结束前后，越南一面派兵侵占柬埔寨领土威岛，进驻老挝，一面侵占了中国南沙群岛的六个岛屿。接着又背弃了过去越南政府公开宣布过的南沙群岛和西沙群岛是中国领土的立场，硬说这些岛屿是越南领土。越南还要求把北部湾海域的边界线划到中国海南岛附近，妄图把北部湾海域的三分之二攫为己有。中越陆地边界，本是一条由中国清朝政府和法国政府签约划定的边界，并且由双方会勘立碑。长期以来，中越两国政府都表示尊重这条边界线，没有发生什么纠纷。但是最近几年来，越南单方面改变边界实际管辖状况，提出所谓"争议地段"，移动或毁坏边界标志，在边境制造事端，一直发展到开枪打死打伤我边境军民、造成大规模流血事件。并且采取挖战壕、埋地雷、架铁丝网、插竹尖桩等办法，得寸进尺，不断蚕食中国领土。仅从去年八月底越南制造友谊关血案到十二月越南向柬埔寨大举进攻前，越南当局就出动武装人员两千多人次，侵入中国我广西境内一百多处地段，无理霸占了中国许多土地。

中越边境冲突虽然也反映了越南民族扩张主义对中国的领土野心，但是，却远远超出了领土争端的范围。它是在更广泛、更深刻的背景下发生的。

第二，越南当局把中国当作它推行地区霸权主义的最大障碍。随着越南霸业的发展，它的反华仇华政策也不断升级。它在中越边境挑起武装冲突，正是越南反华急剧升级的必然结果。越南大举进攻柬埔寨，中国反对越南这一背信弃义的行动，这使河内极为愤怒。河内向东南亚地区伸出了扩张之手，引起了东盟国家的警惕。而河内把它的扩张行为所遭到的理所当然的抵抗都归咎于中国，迁怒于中国，大嚷大叫中国是越南的"头号敌人"。正是在这个背景下，河内迅速加剧了在边境的武装挑衅。河内的如意算盘是，它在中越边境的武装挑衅，只要中国不还手，它就不仅可以在北边占中国的便宜，而且向东南亚国家示威，使这些国家慑于它的军事力量，它就可以在东南亚为所欲为，推进它的扩张步骤。

第三，越南加剧在中越边境的武装挑衅，也是加强它对越南人民的压迫、要求越南人民做出更大牺牲的需要。越南当局派大军进攻柬埔寨，师出无名。要求越南人民为这场肮脏的侵略战争充当炮灰、勒紧裤带，越南人民是不答应的。多年的战争创伤、去年的特大洪水灾害和越南当局这几年的掠夺政策，已经造成了严重的经济困境，使民不聊生。现在越南

当局又要把这个破烂的经济转上战争经济的轨道，也是越南人民反对的。越南当局加紧在中越边境的武装挑衅，就是企图制造一个“对付中国侵略”的借口，把越南人民对其内外政策的不满和反抗压下去。

苏联的需要

越南当局挑起这场边境冲突，确实有它自己内外政策的需要。然而，如果没有苏联的支持和唆使，这也是不可想象的。越南要在一个破烂的经济基础上建立野心勃勃的霸业、扩大同中国的武装冲突，必须寻求一个强大的靠山。事实上，正是在一九七八年，越南正式加入了“经互会”，接着又签订了军事性质的苏越条约以后，河内的胆子才越来越大起来。而苏联恰恰利用了河内的扩张欲望。

首先，苏联需要利用越南做为它向亚洲太平洋地区扩张的马前卒。苏联正是借口中越边境冲突，把军舰开进了岘港和金兰湾，开进了南中国海，从而构成了对东南亚国家的直接威胁，也加重了对日本石油供应线的威胁，加强了它对美国在亚太地区和印度洋地区的争夺态势。

其次，苏联也需要利用越南充当一名反华的急先锋。中国向社会主义现代化建设进军，使莫斯科坐立不安。一个支持世界各弱小民族捍卫独立、主权，反对霸权主义的中国，如果还是贫穷落后的，它对世界人民的贡献就是有限的，对苏联实现称霸世界的战略所造成的困难也就是有限的。苏联在争夺世界霸权的道路上，需要破坏中国实现社会主义现代化的进程。为此，它特别需要一个“东方的古巴”在中国的周围制造点“乱子”。这就是越南当局在中越边境加剧挑起冲突的更加深刻的背景。一九七七年末，在一位越南高级大员的陪同下，苏联“顾问”视察了中国云南河口对面的老街地区。在这以后，沿中越边界的越南一侧，实行“净化边境地区”的大规模行动开始了。一九七八年一年当中就驱赶了二十万华侨、华裔和越南边民到中国，其中绝大部分是住在邻近中国的越南北方各省的居民。开始，还有不少人（包括中国人）更多地是看到越南当局的迫害华侨的政策，但不久就查明，“净化边境”是一个为了同中国打仗的地地道道的军事部署。

因此，越南在中越边境加剧武装冲突，不仅反映了河内的意志，也反映了莫斯科的意志。

如果按着莫斯科和河内的意志办事，中国的南部边境就永远不得安宁，领土、主权也是遭到蹂躏；中国的社会主义现代化建设就要受越来越多的干扰；越南扩张的势头就更加猖狂，到处横冲直闯而不受惩罚，不仅老挝人民、柬埔寨人民要直接承受侵略的苦果，而且东南亚各国的和平与安全也将受到越来越大的压力和威胁。

然而，事情并非按着他们的意志发展。全球霸权主义也好，地区霸权主义也好，只能吓倒一些神经衰弱的人。既然越南不断挑起中越边境的武装冲突，就不能指望中国边防部队永远不作出反应。挑衅越厉害，反应越强烈。河内已经尝到中国边防部队还击的滋味。

正是由于这场边境冲突的更为广泛和深刻背景，世界上一切关心东南亚以至世界和平的人们对中国边防部队这次还击作战的胜利都会由衷地高兴。

（新华社记者）

七、中国文学艺术工作者第四次全国代表大会

背景介绍

中共十一届三中全会推动着我国进入了一个新的历史时期。在建设高度的物质文明的同时，如何建设高度的社会主义精神文明，在促进社会主义经济发展的同时，如何促进社会主义文化艺术的繁荣，这已经成为四个现代化建设当中的一个日益突出的问题。正是为了讨论解决这个问题，1979年10月30日至11月16日，中国文学艺术工作者第四次全国代表大会在北京举行。出席这次会议的代表，有来自各民族的文学家、戏剧家、美术家、音乐家、表演艺术家、电影工作者及其他文艺工作者的代表共3200名。

这次会议主要是总结建国以来文艺战线正反两方面的经验教训，讨论新时期如何繁荣社会主义文艺事业，为四化建设服务的问题。中国文联副主席茅盾致开幕词。中国文联副主席周扬作题为《继往开来，繁荣社会主义新时期的文艺》的报告。报告回顾了30多年来社会主义文艺的历程，提出新时期文艺工作者要同心同德，为社会主义文化艺术的繁荣，为丰富人民群众的文化生活，提高人民的精神境界，培养社会主义新人，作出积极的努力和最大的贡献。报告指出，能否处理好文艺和政治的关系，文艺创作和人民生活的关系，文艺上继承传统和革新的关系，是社会主义文艺成败兴衰的关键。中共中央副主席邓

小平代表中央、国务院向大会致祝词，着重强调了加强和调整党的文艺政策的问题。邓小平说，我们的文艺属于人民，应当更多更好地描写社会主义的新人新事；应当继续坚持文艺为最广大的人民群众、首先为工农兵服务的方向；坚持百花齐放、推陈出新、洋为中用、古为今用的方针；提倡不同形式不同风格的自由发展，提倡不同观点和学派的自由讨论；文艺路子要越走越宽，要敢于创新。他特别指出，党对文艺工作的领导，不是发号施令，不是要求文艺为临时的、具体的、直接的政治任务服务，而是根据文艺的特征和发展规律，帮助文艺工作者获得条件来不断繁荣文艺事业，提高文艺水平。衙门作风要抛弃，在文艺创作和批评领域的行政命令必须废止。写什么和怎样写，只能由文艺家在实践中去探索和逐步解决，不能横加干涉。与会代表一致拥护邓小平的祝词。会议通过了周扬的报告，讨论通过了全国文联的新章程，通过了《第四次全国文代会决议》。大会期间，文联所属各协会分别举行了会员代表大会，并选举了各自的新领导机构和新领导人，他们分别是：中国作协主席茅盾、中国戏剧家协会主席曹禺、中国音协主席吕骥、中国电影家协会主席夏衍、舞蹈家协会主席吴晓邦、美术家协会主席江丰、曲艺家协会主席陶钝、民间文艺研究会主席周扬、摄影家协会主席徐肖冰。

中国文学艺术工作者第四次代表大会，是一次具有重要意义的会议。它适应了新时期社会主义现代化建设这一中心工作的需要，激发了广大文艺工作者的积极性，活跃了文坛，活跃了人民群众的精神文化生活，极大地巩固和发展了文艺界安定团结的局面。

材料：

·文艺创作之泉在奔涌

材料　文艺创作之泉在奔涌

——记第四次全国文代会的几位代表

在第四次全国文代会的大会会场上和小组会议室里，我们眼前有白发苍苍老一辈文艺家，还有更多的中年和青年文艺工作者。倾听他们的发言，获得的振奋、鼓舞，仿佛感受到他们喜悦、奋激的心在跳动，感受到他们沸腾的胸间的热力在扩散。一位作家讲得好："粉碎四人帮，打开了文艺工作者身上的脚镣和手铐，党的十一届三中全会精神，打开了文艺工作者的眼界和心扉，我欢呼：文艺生产力的大解放！"

这三年，确是中国文艺史上丰收的三年，是文艺空前活跃的三年，是文艺家们奋发有为的三年。

"我的生命开始了新的航程"——诗人艾青告诉我们，从去年四月底他又开始发表诗作以后，已经收到上千封读者来信，人们热情地向他表示祝贺，盼望他写出更多的好诗，关切地询问他二十多年来的经历和近况。"这一年多来，我创作的产量可以说是空前地多。从去年重新拿起笔来，到目前大约已经发表了一百多首诗，多数是短诗，也有几首长诗，象《光的赞歌》，《古罗马的大斗技场》，歌唱"四五"英雄的《在浪尖上》，还有为歌颂张志新烈士写的《听，有一个声音》……"艾青说得兴奋起来了，他起身到书柜前取出两本书递给我们。这是刚刚出版的《艾青诗选》，包括旧作，也收进了他的新作。生命的新的航程，给诗人带来了极大的创作热情与活力。短短一年多时间里他的足迹踏遍了塞北岭南。他去了大庆，去了鞍钢，去了海南前哨，去了东海之滨，去了北方边城，还随同对外友协的一个代表团访问了西德、奥地利和意大利，所到之处，都有诗作。多产的原因，一是生活的丰富多彩，许多新鲜的感受使他诗情勃发；另一个原因，艾青说，政治局面好转了，有了政治的和艺术的民主了，作家思想解放了。

我们访问了作家王蒙。在二十多年的时光里，他被剥夺了写作的权利。两年前，他才重新回到文艺队伍中来。他的兴奋和激动，是可以想见的。他说："一拿起笔，我感到自己年轻了很多、很多！"短短的两年间，王蒙已经修改出版了一部长篇小说《青春万岁》，完成了一部中篇小说《布礼》，还创作了短篇小说、散文、杂文三十多篇。当前，他正在写一部长篇小说《这边风景》。道路坎坷的生活里程，没有使这位有才华的作家衰颓，他胸间跳动着一颗忠于人民事业的心，燃烧着对人民炽烈的爱。二十多年来，他一直劳动、生活在人民中间，他说："我感到心里有说不完的话，笔下有写不完的文章。为人民进行创作，这就是幸福。我们要十分珍惜这可喜的形势、宝贵的时光，要把最好的精神粮食贡献给人民哪！"

我们面前是新出版的一本画册。打开画册，许多栩栩如生的狗、猫、狐狸、象、骆驼……，出现在你面前。它们千姿百态，娇憨可爱，把人引入一个童话般的美妙境界，许多人爱不释手。这些精美作品出自一位青年画家之手，他的名字叫韩美林。他对生活充满着信心，充满了爱。他把这样的深情和信念，都浇注

在自己艺术作品之中。韩美林画的动物，独具风格，生气蓬勃，形神动人，给人以喜悦和美的享受。

话剧《未来在召唤》的作者赵梓雄也到文代会上来了。他是文艺界的又一个崭露头角的新人。谈到创作，他说："没有思想的大解放，就没有文艺生产力的大解放。"他在自己的作品中，大胆地尝试为四个现代化呐喊，为人民的理想、愿望高呼。现在，这位善于思考的年轻人在做什么？他在着手进行新的创作。什么内容？还是为四化扫路，为新长征谱写进行曲。

读一读《人妖之间》那篇报告文学吧！作者刘宾雁坐在我们面前。刻在他眼角几道深深的鱼尾纹，隐埋着他二十年的经历。他曾经下决心与文学绝缘，但是，生活却以无可抗拒的魅力，将他拉回到文学的"领地"里。文化大革命中那几年，他是和脚踩着坚实的土地的乡亲住一个屋，吃一锅饭的，听到的是真实的呼声，感受到的是人民的忧患、喜乐。他苦闷、徬徨，于是埋头到马列书籍中去。多少个夜晚，在简陋的小屋，他拿起放大镜，一章一节地细读。人民把生活中的矛盾提到他前面，他又和人民一道思索、探求。作家决定用笔来回答问题，他不回避矛盾，将真实披露于人前，笔触所及，不在一桩实事、几个丑角，而是勾画出产生、发展这一事件的社会背景。他提醒人们注意前进路上的沟坎，同心同德地奔向光明的未来。

让我们走进剧场，和观众一起感受《报春花》给人的启示。它的编剧崔德志在一次座谈会上颇有感触地说过："是生活本身，给我滋养，供我素材。"这位勤勉的剧作家长年生活在工厂，周围有叫你深思、也有令你感奋的事。他认识那些可敬可亲的人，也接触过套在"框框"里的人。剧作家说："我要用笔赞颂新的、美的事物，鞭挞那些阻挠实现四化的人和思想。"是的，当你离开剧场时，不会将泪痕留在眼角，你会感到尽管困难还很多很多，生活前景却是那样美好，也就增添了斗争的信心和勇气。

当文艺家在生活的漩涡中挖掘新的主题、题材时，一批社会主义创业者形象的出现，尤其是可喜的现象。

翻开短篇小说《乔厂长上任记》，一个新长征中的闯将，便迎面向你走来了。作者蒋子龙目前还在一家工厂管理着一个锻压车间。他正视十年灾难给生活投下的阴影，也望见阴影以外的光亮，党拨乱反正的决心，工人为民族强盛憋足的那股劲。作家敏锐的目光射向现实中各式人物，在领导层中，作家找到了思想人物的影子。乔光朴的形象，蒋子龙幽默地把他称作一种"合金"，其中，有熟悉的身影，也带着理想的色彩。即使这样的人还是少数，也还并不成熟，但代表着时代的主流、趋向。"四化"需要这样的实干家。文学走到人民中来了，作家和读者的心沟通了！

文艺理论家肖殷正在聚精会神地给文学青年复信。案头上是一叠厚厚的来信、来稿。有广东省内寄来的，也有外省的，作者大多是刚刚学习写作的文学青年。尽管这位老人患着严重的肺气肿，每天都要花时间阅读手稿和复信。从新中国诞生起，肖殷就把自己的精力和心血倾注在文学青年的身上。文化大革命前十多年，他坚持每天写两三封信给文学青年。这些信，长的近万字，短的几百字，累计起来有几百万字。他的《论生活、艺术和真实》、《与习作者谈写作》、《鳞爪集》和《习艺录》等书，里边所收的文章大部分是给文学青年写的回信。在肖殷扶助下，许多有才华的文学青年逐步成长起来。肖殷现在已到了暮秋之年，而且常受病痛的折磨，但是，他还是把晚阳的每一缕光丝都洒在文学青年的嫩苗新枝上。

我国文学艺术家，以焕发的精神，奔放的热情，以勤奋、智慧和技巧，已经向新长征中的人民奉献上丰满的艺术新果，他们还将奉献得更多更多。

新时期的总任务激励着中国文艺界，社会主义文艺创作之泉，在喷发、奔涌！ （新华社记者）

八、中国奥林匹克委员会在国际奥委会的合法权利得到恢复

背景介绍

中国奥委会早在二十年代就得到国际奥委会的承认。新中国成立后，曾派体育队参加了一九五二年的第十五届奥运会。但在一九五八年，中国奥委会被迫中断了同国际奥委会的关系。经过二十多年的努力和斗争，我国在国际奥委会中的代表权问题终于得到解决，恢复了在国际奥委会中的合法权利，重新取得了参加奥运会的权利。

材料：

- 洛桑维迪堡传来的喜讯
- 中国奥委会和国际奥委会的关系

材料一　洛桑维迪堡传来的喜讯

——记恢复我国在国际奥委会合法权利的前前后后

洛桑的诚意

三月的洛桑，远处阿尔卑斯山脉还白雪皑皑，城畔日内瓦湖一池碧水，春意盎然。奥林匹克总部所在地维迪堡内，国际奥委会执行委员会会议正在举行，热烈讨论恢复中国奥委会的合法权利问题，这个问题已拖二十年了。把九亿人口的大国——中华人民共和国的广大运动员排挤在外的不合理的状况应该结束了。

三月十日，国际奥委会执委会上，听取中国奥委会秘书长宋中的发言。

"……二十多年已经过去了，在此期间我们周围的世界发生了巨大的变化。愈来愈多的人士认识到，中国奥委会在国际奥林匹克运动中的代表权长期未获解决，不利于奥林匹克运动的发展。"他表示，愿意和台湾体育界代表就台湾运动员参加奥运会比赛问题进行具体的商谈。"如果他们不愿前来北京，我们也可以前往台北或其他地方和他们进行商谈。"

中国代表的发言，引起与会执委们的很大兴趣，执委会建议：由基拉宁勋爵主持，双方在洛桑国际奥委会总部举行圆桌会议。

洛桑这个日内瓦湖畔的美丽城市，成为轰动一时的新闻中心，各国记者饶有兴味地等待爆出大陆和台北坐在一张圆桌上"会谈"的特大新闻。嘀嘀嗒嗒……电波从洛桑总部传到北京，同时也传到台北。

三月十四日，中国奥委会主席钟师统就复电同意了。表现出对国际奥委会建议的支持和对这次会谈的诚意。设在台北的奥委会到三月二十日才举行全体委员会议，由主席沈家铭主持，会后在给基拉宁的复电中却说：

"准备派一个代表团赴洛桑单独和您本人就基本原则问题和其他有关安排进行初步商谈。任何进一步的会谈将取决于这些商谈的结果。"

就这样，仅仅是一线希望的会谈失去了。基拉宁勋爵只好致电在台北的奥委会主席沈家铭：

"执委会已同意台北和北京的代表应一起会晤。你不认为这种会晤有可能，我表示遗憾，既然你不同意一起会晤，因此，三月二十七日的洛桑会晤取消。"

蒙得维的亚泛起的浪花

四月初，国际体坛观察家的视线转移到乌拉圭首都蒙得维的亚，注视着在这儿将掀起多大的风浪：第八十一届国际奥委会代表大会上将讨论"中国问题"。会议一开始就阐明各自的观点。中国奥委会代表在发言中进一步指出：

"本着爱国一家的精神，只要双方均有诚意，是不难找到切实可行的解决办法的，目前，大陆和台湾的人民和运动员迫切希望结束双方断绝往来的不正常状况。……我们相信，我国大陆与台湾的体育健儿终将汇合在一起，为奥林匹克运动的发展，作出更大的贡献。"可是，对方并没有作出应有的响应，反而……

会上会下的斗争是激烈的。个别对正确解决中国奥委会的合法席位持不同看法的人士，用种种办法为两个中国制造舆论。长时间的争辩、游说、活动，泛起一层小小的浪花，会议通过一项令人失望的决议，当时，中国奥委会秘书长宋中声明：这个决议，"按其现在的内容是我们不能接受的。解决中国代表权问题的唯一办法是确认我会为全中国的全国性奥委会，作为一项临时措施，台湾的体育组织可以用'中国台湾奥委会'的名义留在国际奥委会内，一切有关所谓'中华民国'的象征，均不得使用。"

其实，决议案上还留着一条：所有关于章程、名称，旗帜和歌曲等事宜应尽快研究确定。

这，又转到执委会上来了。这位六十六岁的爱尔兰勋爵基拉宁为此而奔波，他和国际奥委会总部的领导成员磋商寻求解决"中国问题"的途径。他希望在退休以前，在奥林匹克大家庭中看到全部中国运动员。从四月蒙得维的亚会议到六月圣胡安会议的日日夜夜，就是这样渡过的：探索各式各样的方案、计划、措辞……，终于在波多黎各首府圣胡安举行的执委会上通过一项建议案，出现了一个新的转折，找到一个有利于中国大陆和台湾岛的全体中国运动员参加普莱西德湖和莫斯科的奥运会的途径，因而受到国际体坛舆论广泛欢迎。是的，公正一定会战胜偏见。

名古屋在欢呼

名古屋执委会前夕更是交往频繁，紧锣密鼓，一阵紧似一阵。

在北京举行的第四届全运会获得成功，外电报道，这是参加奥运会的一次演习。国际奥委会的一些友好人士相继访问北京，反应热烈。过不多久，台北也举行台湾省运动会。基拉宁勋爵应邀访问台北。

这次台湾方面接待国际奥委会主席基拉宁勋爵访问的礼遇规格很高，蒋经国、孙运璇和朱准森都亲自接见，举行会谈。为了让基拉宁勋爵参观台湾省运

动会，把每年“光复节”举行的运动会，提前五天。开幕典礼上，台北市长在六千名运动员面前，把一枚“台北之钥”送给基拉宁勋爵。

台湾奥委会派遣的一个代表团来到名古屋，有国际奥委会委员徐亨，台湾奥委会副主席丁善理，台湾清华大学理学院院长沈君山。还有一九六〇年罗马奥运会田径十项全能银牌获得者杨传广和亚洲最佳短跑女将纪政，称为“台湾体育爱好者的代表”，也到了这里。

这些天，名古屋市吸引了体育界、新闻界人士的广泛注意。国际奥委会执委陆续到达，大批日本记者和其他各国记者蜂拥这个有历史意义的名城。八年前在这儿举行第三十一届世界乒乓球锦标赛时，中国邀请美国乒乓球队访华，打开中美人民交往的大门，被称为“乒乓外交”的开端。八年后的今天又在这儿举行奥委会执委会，有可能作为大陆和台湾的全体中国运动员共同参加奥运会的起点而载入史册。

看来执委会的气氛并不轻松，从十月二十三日开始，一连两天闭门开会，“无可奉告”。第三天，终于圆满解决了。基拉宁向新闻界宣布，执委会到会的七名执委一致通过决议：中华人民共和国的奥委会称为中国奥运会，使用中华人民共和国国旗、国歌，会徽已批准，章程也符合规定。设在台北的奥运会名称为“中国台北奥委会”，它的歌、旗和会徽，必须有别于目前使用的歌、旗和会徽，并且必须得到国际奥委会执委会的批准，章程也须于一九八〇年一月一日前进行修改。这个决议将以通讯投票方式，提交国际奥委会委员表决批准。

名古屋在欢呼。欢呼“乒乓外交”从这儿开始，中国重新参加奥运会将从这儿“起跑”。爱知县知事立即表示，国际奥委会通过后，他要亲自率领代表团到北京祝贺。日本各大报纸以显著地位发表社论、专文和新闻。

奥林匹克运动更加壮大了。古希腊奥林匹亚宙斯祭坛上点燃的火种，将走遍人间，和平鸽与橄榄枝花环将撒满运动场上。奥林匹克精神啊，你将进一步得到发扬，以五个圆环为标志、象征着和平与友谊的奥林匹克旗帜，发出更为鲜艳的光彩。朋友们，明天，居住在中国大陆和台湾地区的全体中国运动员都将有机会和大家在普莱西德湖和莫斯科比赛场上并肩迅跑。……

材料二　中国奥委会和国际奥委会的关系

早在一九二二年，中国奥委会就获得了国际奥委会的承认。中国奥委会曾于一九三二年、一九三六年和一九四八年，派队参加了第十届、十一届和十四届奥林匹克运动会。一九二二年、一九三九年和一九四七年，董守义等三人曾先后当选为国际奥委会委员。

一九四九年，中华人民共和国成立，国家十分重视体育运动的发展。当年十月，中国奥委会决定进行改组，会址迁至北京。

一九五一年十二月，中国奥委会重新同国际奥委会取得联系，并要求继续获得国际奥委会的承认。

一九五二年七月，中国奥委会派队参加了在赫尔辛基举行的第十五届奥运会，但国际奥委会在赫尔辛基举行的第四十七届全体会议通过决议，表示关于中国代表权问题，将在以后作出“最后决定”。

一九五四年五月，国际奥委会在雅典举行的第四十九届全体会议，就中国代表权问题作出了“最后决定”，正式承认我会为中国奥委会。但是，台湾的体育组织又在未经任何会议和表决的情况下被列入了国际奥委会所承认的各国奥委会名单之中，从而造成了混乱。在多次交涉无效的情况下，中国奥委会不得不于一九五八年中断了与国际奥委会的联系。

一九七五年四月，中国奥委会向国际奥委会重新提出申请，要求恢复其在奥林匹克运动中作为中国唯一合法代表的权利。同年，国际奥委会在瑞士洛桑举行的全体会议决议，由现任主席基拉宁来中国访问，然后向全体会议就这一问题提出报告。

一九七七年九月基拉宁主席来华访问，同中国奥委会就解决中国代表权问题进行了商谈。

一九七九年三月，国际奥委会执委会在洛桑举行的会议建议中国奥委会的代表和位于台北的奥委会的代表在基拉宁主席的主持下于洛桑会晤。我奥委会接受了这一建议，但会晤因台湾方面的拒绝而未能实现。

一九七九年四月，国际奥委会在蒙得维的亚举行的第八十一届全体会议通过决议，承认两个中国奥委会，关于名称、旗帜、歌曲、章程等事项应尽快研究确定。我奥委会秘书长宋中声明不能接受此决定。

一九七九今年六月，国际奥委会执委会在波多黎各举行的会议，提出一项决议，确认以“中国奥委会”的名称承认我会，并以“中国台北奥委会”的名称

维持对设在台北的奥委会的承认。条件是后者的旗、歌有别于其现用的旗、歌。

一九七九今年十月二十五日国际奥委会执委会名古屋会议通过决议：中国奥林匹克委员会为中国全国性奥委会；设在台北的奥委会作为中国的一个地方机构留在奥委会内，用“中国台北奥林匹克委员会”的名称，它所使用的歌曲、旗帜和会徽应“有别于目前使用的旗、歌和会徽，并需经执委会批准”。这个决议体现了一个中国的原则，符合国际奥林匹克宪章精神，照顾到我国台湾地区的现实情况，使居住在中国大陆和台湾地区的所有中国运动员都可参加奥运会。

上述决议将于一个月内以通讯表决的方式提请全体委员批准，表决结果将于十一月二十六日公布，如获简单多数通过即生效。

（德　迁）

人物春秋

童第周

童第周(1902～1979)浙江省鄞县人，教授，生物学家、教育家和实验胚胎学家，第一至五届全国人大代表，第三、四、五届全国人大常委，第五届全国政协副主席。他在上海复旦大学毕业后，去比利时、法国留学，获博士学位。1934年回国，先在青岛山东大学任教，致力于文昌鱼和鱼类胚胎学研究。早期对脊椎动物、鱼类和两栖类动物卵子发育能力方面有独特发现。抗战胜利后，他回到山东大学。为了抗议反动派对教职员工的迫害，他第一个在"反饥饿、反内战"抗议书上签名。全国解放前夕，他应邀正在美国讲学，听到人民解放军节节胜利的喜讯，立刻远涉重洋回国。解放前，他曾任山东大学、中央大学医学院、同济大学、复旦大学教授，中国心理生理研究所研究员，英国剑桥大学、美国耶鲁大学研究员。解放后，他历任山东大学教授、副校长，中国科学院生物学学部委员、主任，实验生物研究所副所长，海洋研究所所长，动物研究所所长，民盟中央常委，中国科学院副院长等职。他76岁时加入中国共产党。他是中国实验胚胎学的主要开创人。在研究文昌鱼的卵子发育规律，脊索动物鱼类和两栖类的细胞核和细胞质在个体发育、细胞分化和性状遗传中的关系等方面，提供了重要文献和证据，取得创造性成绩。在近五十年中，和他的夫人叶毓芬，一直从事发育生物学研究，发表论文和专著七十余篇，使中国这项工作进入国际先进行列。

魏京生

魏京生(1950—)，安徽省巢县人，曾参过军，被捕前是北京市公园服务管理处工人。由于他进行反革命活动，北京市公安局在提请北京市人民检察分院批准后，于1979年3月29日将他依法逮捕。10月16日，由北京市中级人民法院开庭公开审判。共有首都各界四百多人出席旁听。魏京生被依法判处有期徒刑15年，刑满后剥夺政治权利3年。魏京生不服判决，上诉到北京市高级人民法院。11月6日，北京市高级人民法院开庭审理了魏京生上诉案。该庭审查了魏京生的全部案卷材料，听取了上诉理由和公诉意见，以及魏京生本人与其律师的辩护意见后，宣布原审法院对魏京生向外国人供给我国军事情报和进行反革命宣传鼓动罪行的认定，及依据《中华人民共和国惩治反革命条例》第二条、第六条一项，第十条第二、三项，第十六条和第十七条规定，所作出的判决是正确的。因此，终审裁定驳回上诉，维持原判。

魏京生的主要罪行事实如下：1979年2月20日，即在我国对越南进行自卫反击，保卫边疆作战的第四天，魏京生向外国人提供了我国参战部队的指挥员姓名，出兵数目，战斗进展和伤亡人数，以及军委会议日期等军事情报。1978年12月5日、21日和1979年1～3月，魏京生在西单墙上，与他主编出版的《探索》刊物上，多次发表反动文章，诬蔑马列主义、毛泽东思想，污蔑我国无产阶级专政的国家制度，诬蔑五届人大及经其产生的政府、总理和副总理。诽谤党和国家领导人，并向群众进行反革命煽动。

材料一　严正的审判

——北京市中级人民法院审判魏京生反革命案旁听记

因反革命罪被逮捕的魏京生，十月十六日在人民法庭上受到严正的审判。

这次审判是在北京市中级人民法院大法庭公开进行的。首都各方面的干部和群众四百余人，旁听了这次审判。

公诉人宣读起诉书之后，围绕魏京生所犯的背叛祖国，向外国人供给我国军事情报和煽动推翻我

国无产阶级专政的政权和社会主义制度这两个主要的罪行，进行了长达四个半小时的法庭调查和辩论。

整个审判以确凿的证据和充分的法律依据，驳斥了被告为开脱自己的反革命罪行所作的辩护。

背叛祖国的罪人

法庭在调查被告人魏京生向外国人供给我国军事情报罪行的过程中，宣读了被告人在一九七九年二月二十日，即在我国对越南进行自卫还击、保卫边疆作战的第四天，同某外国人谈话的部分内容。魏京生将写有军事情报的一张纸条交给这个外国人，并说："你自己拿笔记一下。看完了还给我销毁。"某外国人要魏京生口述我军参战部队的情况，魏随即告诉他："总指挥是×××，副总指挥是×××，总参谋长是×××。""兵力呀，不止，不止，是增兵××万。""中国方面伤亡×千至×千人。"

当这个外国人问"你还有什么需要帮忙的"时候，魏京生说："主要是缺钱。"

法庭宣读了上述证言后，审判长问魏京生："这是你和某外国人的谈话吗？"

魏京生答："是，曾经有过这样的谈话。"

审判长宣布："经过查证，被告人魏京生向某外国人供给军事情报的事实，证据确凿。"

审判长责问魏京生说："我军指战员在前线浴血奋战，你却向外国人供给这些情报，你认为这是什么问题？"

当魏京生辩解说他不知道这些情况涉及国家机密时，陪审员当即指出：你参过军，保密是起码的常识。涉及我军那么重要的情况是军事机密，你不是不知道的。

公诉人指出，早在一九五一年，中央人民政府政务院就向全国公布了《保守国家机密暂行条例》。条例中明确规定国家机密包括，一切国防及军事的计划和建设措施；一切武装部队的编制、番号、实力、装备、驻防、调动、部署及后勤兵工建设等机密事项。

公诉人还指出，被告在我国对越自卫还击作战正在进行的时候，向外国人提供绝密军事情报，本身就构成了犯罪。不管这种机密是直接供给敌人，还是间接供给敌人，被告必须承担由此引起的法律责任。《惩治反革命条例》第六条规定："为国外敌人窃取、刺探国家机密或供给情报"，就构成反革命罪，处死刑或无期徒刑，其情节较轻者处五年以上有期徒刑。

魏京生在事实和法律面前只好说："那我承担罪责。"

反革命的煽动者

法庭在调查被告人魏京生所犯的"进行反革命宣传鼓动"罪的时候，审判长和陪审员一一审问了被告人这方面的大量言行。魏京生于粉碎"四人帮"以后的一九七八年十二月五日、二十一日，一九七九年一月至三月，在西单墙上和他主编出版的名为《探索》的反动刊物上，多次发表反动文章，进行反革命煽动。他诬蔑马列主义、毛泽东思想"是比江湖骗子的膏药更高明一些的膏药"，诬蔑我国无产阶级专政的国家制度"是披着社会主义外衣的封建君主制"，诽谤党和国家领导人是"野心家和野心家集团"，煽动人们要"把怒火集中在制造人民悲惨境遇的罪恶制度上"，煽动"把权力从这些老爷们手里夺过来。"

审判长向被告人出示了物证《探索》，宣读了被告人在文章中对我们党和国家领导人进行诽谤和煽动夺取我们党和国家的领导权的一些段落。

被告人魏京生对这些事实供认不讳。

和魏京生一起编印、出售、散发过《探索》的刘京生（北京市人民汽车四场工人）、杨光（原北京工业大学二年级学生，在押），先后出庭作证，叙述了《探索》进行反革命煽动的情况及其所造成的恶劣后果。杨光在证词中说，《探索》煽动人们推翻现存的社会主义制度。魏京生曾向他表示，要扩大人员组织，形成一股"新的政治力量"。杨光的证词还说："《探索》污蔑诽谤党中央和人民政府，破坏安定团结的政治局面。"

审判长问被告人："你说我国社会主义制度是'独裁暴政、封建君主制'，要'把怒火集中在制造人民悲惨境遇的罪恶制度上'，这是不是在公开鼓动推翻我国无产阶级专政的政权和社会主义制度"？这时，魏京生只讲外国，不讲中国，企图回避这些话是指的中国的社会主义制度。在审判长追问下，魏京生不得不承认："当然包括中国！"

在辩论过程中，魏京生重复他在《探索》号外上的一篇反动文章中的反革命叫嚷，竟然说什么"我仍然认为现在的领导人（指总理和副总理）是不合法的"。审判长当即严词责问魏京生："我们的总理、副总理是全国人民代表大会按照宪法的程序决定任命的，难道我们的全国人民代表大会不合法吗？难道人大通过的宪法也不合法吗？我们这个法庭也不合法吗？"善于诡辩的魏京生，被问得瞠目结舌。

被告人在《探索》第一期的另一篇反动文章中，对我国领导人进行了恶毒的诬蔑，胡说什么"可悲的是在我们这个人民共和国里，只有那些吃饱了没事、

看书写字过神仙日子的人，才有支配的权力，人民难道没有最充分的理由把权力从这些老爷们手里夺过来吗？"审判长要被告人证实："这是你写的吗？"魏京生更加惶恐心虚了，他为了赖掉自己的严重罪行，辩解说："我承认这些话是说得过分了一些！"

魏京生的供词和证人的证词，都表明魏京生不是什么一般思想上持不同见解的所谓"持不同政见者"，而是有背叛祖国、煽动人们推翻我国无产阶级专政的政权和社会主义制度行为的罪犯。魏京生对抗宪法，触犯刑律，被依法治罪，这是深得人心的！

（新华社记者）

材料二　人民的最终裁决

——北京市高级人民法院审判反革命犯魏京生上诉案

反革命分子魏京生上诉一案，今天已被北京市高级人民法院终审驳回。当审判长宣布魏京生犯罪证据确凿，上诉无理，维持原判时，法庭旁听席上响起了热烈的掌声。

今年十月十六日北京市中级人民法院审理了魏京生反革命案，并依法判处他有期徒刑十五年，刑满后剥夺政治权利三年。魏京生对判决不服，向北京市高级人民法院提出上诉。

在今天的审判中，法庭听了魏京生的上诉理由，听了公诉人支持公诉意见和辩护人的辩护意见，用了整整一个上午，进行严肃认真的审理。同第一审时的情况一样，魏京生今天在法庭上继续为开脱他自己的反革命罪行进行了辩护，硬说他向外国人供给的"不是军事情报"，把当时国家未予公布的军事机密说成是"属于尽人皆知的事情"；还说他进行的反革命宣传，"不是反革命煽动"，而是"革命的"，是宪法规定的"言论自由"，等等。

法庭以事实为根据，驳斥了他的种种狡辩，提出了魏京生所犯罪行的更多证据，经过合议，宣布终审裁定，不得上诉。

确凿的军事情报，不容狡辩

北京市高级人民法院法庭这次审理，是从调查魏京生向外国人供给我国军事情报的罪行开始的。审判长详细地调查了上诉人在一九七九年二月二十日，即在我国对越南进行自卫还击、保卫边疆作战的第四天，同某外国人谈话的部分内容。

上诉人对于第一审时提出的关于他在我国对越南进行自卫还击作战时向外国人供给军事情报的种种事实，都供认不讳。但是他说，他过去给外国人提供的是征兵数字，而不是增兵的数字。审判长根据物证证明他当时向外国人说的是增兵而不是征兵。当时外国人问："前线兵力是×万？"魏京生回答："兵力呀，不止，不止，是增兵××万。"

审判长谈到这里，魏京生说："我想起了，当时是××（外国人的名字）拿了我写的纸条看，上面写了那个数字。"

审判长问："你为什么要把那张纸条要回销毁呢？"

魏京生心虚地回答："销毁的目的是为了怕找麻烦。"

魏京生在事实面前还要狡辩，审判长严辞指出："经过科学的鉴定，物证是准确无误的。在双方交战的时刻，你向外国人提供我前线增兵数目，这还不是重要的军事情报吗？"

审判长接着又提出了魏京生向某外国人谈话物证。魏对某外国人说："×××（我中央某领导人）在×月×日召开了军委会议，这个会开得很长，开到××日才完。"

这是魏京生向外国人供给军事情报的另一个证据。审判长问魏京生："这算不算军事情报？"魏京生只好狡辩说："开会不是军事机密。"

对魏京生的狡辩，公诉人发表意见予以驳斥。他指出，在中越双方正在激战的时刻，上诉人魏京生便向外国人供给我军参战部队的指挥员姓名、增兵数目、战斗进展情况和伤亡人数，以及召开军委会议的情况等重要军事情报。上诉人这种行为，已经构成了反革命罪。上诉人辩解说，供给情报的内容不是机密，这种说法是站不住脚的。中央人民政府政务院一九五一年六月八日公布实施的《保守国家机密暂行条例》第二条第二项规定，一切武装部队的编制、番号、实力、装备、驻防、调动、部署等都属国家机密事项。十三项规定了内务和人事的机密事项，作战部队指挥员理所当然的包括在内。魏京生提供军委会议的情况、前线作战指挥员的姓名、兵力情况等，这在任何国家都是不言而喻的军事机密。在战争时期，向外国人供给这样的军事情报，就是资敌叛国的犯罪行为。我们如果了解了敌方的兵力、伤亡情况、装备、指挥员的特点，我们就可以利用敌人的弱点来消灭敌人。如果敌方了解我方这方面的情况，也可以发生同样的后果。在对越南进行自卫还击作战的时候，魏京生提供这样的情报，直接危害我们国家的安全，根据我国的法律，完全是道道地地的反革命罪。

是“提批评意见”，还是要推翻社会主义制度

魏京生在上诉中狡辩说，他办刊物、写文章的目的，“根本不是为了推翻国家政权和社会主义制度”，而是“要求民主”，是“向共产党和政府提批评意见”，是“言论自由”。对此，审判长和审判员又一次认真地进行了法庭调查，宣读了魏京生所写的反动文章中的一些主要段落。

魏京生于粉碎“四人帮”两年多以后，从一九七八年十二月到一九七九年三月，在他主编出版的反动刊物《探索》上连续撰写十篇反动文章，在北京、天津张贴、散发、出售，借以扩大反革命影响。他在这些反动文章中肆意诽谤马列主义毛泽东思想，诬蔑无产阶级专政是“专制”、“独裁”，诬蔑社会主义制度是“封建君主制”，诬蔑党和国家领导人是“搞个人独裁的野心家”。他要人们“不要做独裁统治者扩张野心的现代化工具”，并“号召”人们“不要再相信独裁者的‘安定团结’”，要“把权力从这些老爷们手里夺过来。”

公诉人严正指出，从魏京生的这些杀气腾腾的反革命行动中，谁都可以看出来他的反革命的真实目的。大家都很清楚，马列主义、毛泽东思想是中华人民共和国 指导思想，这是载入宪法的。宪法还规定：公民必须拥护中国共产党的领导，拥护社会主义制度。魏京生公然用“四人帮”的语言煽动要夺权，要推翻无产阶级专政的国家政权和社会主义制度，这哪里是在行使宪法规定的公民的民主权利和言论自由的权利，哪里是在“向共产党和政府提批评意见”，这是在进行地地道道的反革命煽动。

特别令人不能容忍的是，魏京生公然利用法律给予他的合法辩护权利，在辩解中，大肆诬蔑代表全国人民意志的五届人大是“不合法”的。诬蔑经五届人大产生的政府、总理、副总理是“不合法”的。公诉人驳斥了魏犯的这些反动言论，指出在魏京生看来，中华人民共和国 一切都是“不合法”的，魏京生公然攻击中华人民共和国的三十年，说“他们把人民手中最宝贵的权力骗走了好几十年”。这恰恰证明他根本不是为了完善现存制度而提出什么“批评意见”，而是要从根本上推翻我国的社会主义制度和人民政权，这也就是他进行反革命煽动的根本目的。

公诉人指出，在党的十一届三中全会提出全党工作着重点转移到四个现代化建设上来的时候，全国人民迫切希望有一个安定团结的政治环境来保证我国社会主义建设的顺利进行。可是魏京生却大肆进行反革命煽动，继续搞林彪、“四人帮”那一套，制造新的动乱，以便乱中夺权。这是全国人民绝对不能许可的。为了保卫社会主义制度，巩固无产阶级专政，维护安定团结，保卫四化建设顺利进行，对魏京生这样的反革命犯必须依法判处。

魏京生坚持与社会主义为敌，与人民为敌的罪行，引起了参加今天公审的旁听者的极大气愤。他们说：有了魏京生这号人的民主和自由，就没有九亿人民的民主和自由。我们必须加强对魏京生这号人的专政。否则国无宁日，四化是不可能实现的。

（新华社记者）

王守信

王守信（1920—1979），女，黑龙江省松花江人，乘“文化大革命”之机，靠投机钻营，打倒干部和群众，“造反”上台，当上黑龙江宾县燃料公司经理。上台后，一手抓权，一手抓钱，大量鲸吞国家财富，从1971年10月起，到1978年6月止，贪污和侵吞物资折价50077002元。其罪行败露后，多次与被告马占清等人订立攻守同盟，指使马占清灭证转赃，负隅顽抗。案后缴获赃款41332543元，缴获赃物折价70014.38元。上述事实证明，王守信是一个典型的新剥削分子，严重破坏了社会主义建设，属罪大恶极。根据《中华人民共和国惩治贪污条例》第三条规定精神，贪污犯王守信被判处死刑。

材料　黑龙江破获一起严重贪污集团案件

1978年年底，黑龙江省破获了一起该省建国以来最大的贪污集团案件，首犯王守信（女，现年五十八岁）是文化大革命中投机起家的、钻进党内的坏分子，原任宾县燃料公司党支部书记兼经理。据初步查证，这个贪污集团自一九七二年以来，共贪污人民币五十三万六千余元，相当于该公司现有固定资产的两倍。

王守信原系宾县燃料公司收款员，文化大革命开始后，这个在家泡病号的坏家伙，认为时机已到，成立了“捣黑窝战斗队”，自任队长。她采取种种卑劣手段，拉山头，立队伍，并在县委一个领导干部支持下，夺取了公司领导权。王守信夺权以后，把公司支部书记和经理都打成走资派，撵送农村劳动，又把另一派群众组织的负责人打成现行反革命，这样她就

成了当时全县"响当当的造反派"。在那个领导干部的授意和支持下，王守信一九六八年十月被突击提干，第二年十月突击入党，由收款员一跃而擢升为县商业局革委会副主任、燃料公司党支部书记兼经理。一人得"道"，鸡犬升天。她的长子、长媳、次子、弟弟、妹妹也都先后突击入党、升官。在公司内部，她采取软硬兼施的手法，又打又拉，用小恩小惠拉不过去的，就借题整人，加以排斥。全公司职工五十一名，从一九七〇年以来，先后调出十五名，另调入二十二名，其中不少是她的亲属或有关单位领导人的子女。在公司和所属三个营业部，她都安插上心腹，分掌业务、财务、"外交"大权。她对一个司机说："整天抓个舵把子有啥出息，你跟我好好干，将来给你个官当。"不久，便提升这个司机为业务主管，后又提升为副经理。保管员马占清吃、喝、嫖、赌、贪"五毒俱全"，也被提为白石营业部主任，自称"白石山寨主"。群众说，燃料公司已经变成了"王记公司"、"马家煤店"。这些年来，王守信一伙伪装积极，写假报告、搞假经验，欺上压下，骗取荣誉。从一九七二年以来，燃料公司四次被评为地、县"先进单位"，公司领导班子被列为"一类班子"。这个贪污集团的老巢白石营业部，从一九七二年以来，三次被评为县的"先进单位"，"寨主"马占清被称为"红管家"。

王守信一伙窃取了领导权，捞到了政治资本，乘机搞乱企业管理，浑水摸鱼，大量贪污国家财产，成了典型的暴发户。他们贪污的主要手段，一是利用经营计划外小窑煤，将计划内的国矿煤充当小窑煤任意加价出售，将多收的加价款，单开凭证，不入帐，不上缴，私设黑金库，从中贪污；二是虚报冒领临时工的工资；三是伪造理由，随意从黑金库中提取巨额现金直接贪污。王守信到白石营业部黑金库取钱，不用开口，只须伸出几个手指示意，就可以取出几万元现款。一九七四年以来，仅在这一处，她就贪污现金四十二万余元。

王守信把巨额现金、票证捞到手后，购置了大量高级商品，供其挥霍享受和行贿。其中包括电视机、电唱机、录音机、电风扇、鸭绒被、各种皮货和高级家具、烟酒、海味、罐头食品等。她还分赃给两个儿子每人十六万余元，分给其姐、妹、弟、侄、外甥等亲属四万余元现金和物资。为了给子女、亲属经营安乐窝，她还用二万八千多元在七处修建和购置了房屋。

王守信一伙为了给自己的违法活动创造条件，寻找保护伞，千方百计利用林彪、"四人帮"造成的党内和社会上的不正之风，采取各种手段，上下串通，投机钻营。

手段之一是请客送礼、施放糖衣炮弹。自一九七二年以来，请客送礼金额多达六万六千余元。为了能够经常掌握大量的行贿物品，他们还以建立职工副食基地为名，非法占用农田三百亩种粮种菜，搞了一个打鱼队和养猪场，又建了一个地下冷库，以保证一年四季鱼肉不断。凡是王守信认为有用的人，她都要"看人下菜碟"，分等论级，想方设法送礼结交。有时集中送，有的个别给，逢年过节还派专人专车送，从县送到地区和省直机关，一送就是几十份。这些外送的"礼品"，职工不准打听不准看。据不完全统计，接受其"礼物"的涉及省、地、县以及部队共九十多个单位、二百多人。一些干部特别是领导干部受贿之后，有的与王守信同流合污，有的为其违法犯罪活动大开方便之门。省燃料公司一个副经理，不但接受了大量的鱼、肉、蛋、酒、油、蔬菜等，还多次索贿近二千元。省经委一个管煤炭调度的负责人以权谋私，同王守信相互利用，甚至在案发之前，还乘小车到宾县看望王守信。

手段之二是安插知识青年；利用儿子牵住当干部的老子。一九七五年，王守信用公司名义建了一个知青点，以安排知青为名，到处拉关系，先后安排五十名青年。其中本系统职工子女仅八名，本县其它单位职工子女十名，大部分是省直、地直机关和哈尔滨市的干部子女。王守信利用帮助这些青年升学、当工人、参军、学技术等，牵着他们家长的鼻子走，拉着一些干部为她出力。

手段之三是利用帮派势力作为支撑点。在宾县有一伙与王守信一样靠造反起家的人物，他们掌握着财政、粮食、纪检等一些重要部门的领导权，有的还当上了县委常委、县革委会副主任，这些人互相勾结，狼狈为奸。王守信给他们送鱼送肉，送烟送菜，安排子女，他们则为王守信的犯罪活动大帮其忙。县财政科一个副科长，几年来吃菜烧煤几乎全由王守信包下来，孩子也由王守信安排升了学，他就给王守信立了一个黑户头，非法存入十二万余元。县粮食局一个副局长得了王守信的好处，对王守信有求必应先后批给燃料公司饲料粮二万五千斤，又将粗粮换了四千多斤细粮，其中大部分供王挥霍和送礼。县纪律检查委员会一个副主任，甚至把群众揭发王守信的控告信交给王本人，使她明目张胆地进行打击报复。

去年八月，群众公开揭发了王守信的问题，王立即组织人贴大字报反扑，气焰十分嚣张。当县委派出工作队到公司调查时，王守信又与同伙密谋，订立攻

守同盟，下令同案犯："刀按脖子也不能讲"，"整成肉泥烂酱也不能承认"。她还伙同马占清秘密转赃灭证，甚至要马占清把藏有小窑煤票据的房子放火烧掉。在宣布对王守信进行审查后，王的态度极为顽固，拒不交代罪行。其家属子女和有关亲属数十人到处为她窝藏和转移赃款赃物。县委工作队在深入发动群众、调查研究的基础上，查清事实，掌握罪证，终于破获了这一贪污集团案件，查获和追回了绝大部分赃款赃物。按照法律程序，罪犯王守信等人已全部落网、依法逮捕，参与分赃、窝赃、转赃犯罪活动和与此案有牵连的重点人，也都分别进行审查。

黑龙江省、地、县党政领导对这起贪污集团案件的破案工作很重视。省委主要负责同志亲自过问，组织省、地有关部门与县有关部门密切配合，协同作战。

在破案过程中，地委领导同志带领工作组具体帮助县委破案、审查罪犯。县委领导亲自动手并抽调了一大批干部组成强有力的破案班子，分别开展内查外调，追捕审理罪犯，搜缴赃款赃物。经过紧张的连续作战，工作进展很快，取得显著战果。

这起贪污集团案件，由于时间长、涉及面广，贪污金额多，案情复杂，目前还有一些问题有待继续清查。黑龙江省委决定由省公安局、检察院、法院抽调力量，同地、县政法机关一起，抓紧调查研究，审理罪犯，按照法律程序，做好结案工作，并准备对罪犯公开宣判，以教育广大干部和群众。

（原文载《人民日报》）

流行风

背景介绍

1979年是我国建国三十周年，是思想解放运动继续深入发展的一年。由于全国工作重点的转移，文艺工作面临着新时期实现社会主义现代化建设的伟大历史任务，也由于党坚决贯彻社会主义方向下的百家争鸣、百花齐放的方针，文学艺术事业出现了一片欣欣向荣的景象。

文艺界思想解放的一个重要标志，就是文艺创作的繁荣。这一年，无论是小说、戏剧、诗歌、电影等等，都取得了丰硕的成果。

短篇小说

在短篇小说创作上，引起广大读者注意和欢迎的《乔厂长上任记》触动了当前社会上一个普遍关心的问题：要实现四个现代化，我们需要什么样的带头人？短篇小说《悠悠寸草心》、《说客盈门》等引起社会上强烈反响，反映了由于广大群众急切期望早日迈开步伐向四个现代化进军，对社会上一些不正之风和不良现象、特权思想、官僚主义、青少年犯罪等等阻力与障碍，不能不产生强烈的反感、愤慨。

中、长篇小说

在中、长篇小说创作上，1979年文学界相当引人注目的一个可喜收获，是中篇小说的崛起。作者们都以自己独特的观察力，面向生活，真实地描绘了“文化大革命”以来的风云变幻的激动人心的各种斗争，深刻地通过各种人物的命运和性格，反映了特定的时代的风暴，从党和国家的命运，从人民和忠实于人民的干部的命运中探索了这个时代的特征和教训，接触到我们生活中为广大人民群众所迫切关心、普遍关切的重大社会问题。从维熙的《大墙下的红玉兰》（《收获》第2期）和《第十个弹孔》（《十月》第1期），分别描绘两个老干部在不同的遭遇中所进行的动人心魄的思想搏斗；青年作家冯骥才的《啊！》（《收获》第6期）则描写了知识分子在十年动乱中所受到的严峻考验和残酷迫害，控诉了极左路线对人们心灵的戕害；鲁彦周的《天云山传奇》（《清明》第1期），是一部以反映五十年代末期和六十年代初期的艰巨复杂的斗争生活为题材，并把笔触伸展到现实斗争的内容丰富的作品；《永远是春天》（《收获》第3期）的作者谌容以一种细腻的女性特有的缠绕人们心灵的柔情，娓娓动听地给我们讲完韩腊梅的故事后，向我们叹息地宣告：“在这洁白的世界里，一株鲜艳的腊梅正在雪中盛开。”为永葆革命青春的人们谱写了一曲颂歌。

在长篇小说的作者中，也出现了一批才华初露的文学新人。张扬的《第二次握手》取材于知识分子的斗争生活和感情纠葛，曾以“手抄本”形式在群众中流传，作者因此受到“四人帮”的残酷迫害。他的这部长篇小说出版后成为1979年度的畅销书之一。《许茂和他的女儿们》（《红岩》第2期）的作者周克芹的创作才能也获得人们的赞赏。老作家沙汀认为这部小说：“不止是三年来反映在‘四人帮’阵阵妖风横扫下四川农村生活的佳作，就从三十年来反映农村生活的长篇小说，也相当难得。”

诗歌

1979年在诗坛中最集中的是对女共产党员、革命烈士张志新的颂扬。全国报刊发表了数以千计的诗篇。诗人们以最大的愤怒，鞭挞那些践踏真理、民主和法律的罪人，同时对烈士倾吐出无限的崇敬心情。雷抒雁的《小草在歌唱》（《诗刊》第8期）就是如此。歌颂“四五”精神的诗作，数量也占很大比重，诗人们热情地歌颂了天安门事件中斗争的勇士。在讴歌老一辈革命家的作品中，刘真的散文诗《哭你，彭德怀副总司令》（《诗刊》第1期），张志民的《你与太行同高》（《人民文学》第7期），胡平的《请你欣慰地闭上眼睛》（《上海文学》第5期）受到广大读者的好评。

老诗人艾青重新出现于诗坛以后，他的诗作仍然受到读者欢迎。1979年，他的《光的赞歌》(《人民文学》第1期)，《古罗马的大斗技场》(《人民日报》8月12日)和骆耕野的《不满》(《诗刊》第5期)，邵燕祥的《中国汽车呼唤高速公路》(《人民文学》第1期)，白桦的《春潮在望》，张学梦的《现代化和我们自己》(《诗刊》第5期)等都引人注目。叶文福的《将军，不能这样做》(《诗刊》第8期)，在社会上引起强烈反响。

报告文学

1979年，中国报告文学涌现出一批影响较大的作品，如《人妖之间》、《船长》、《大雁情》等。

刘宾雁的《人妖之间》(《人民文学》第9期)，通过对王守信贪污集团的解剖，分析王守信发迹和犯罪原因，对现实生活中某些问题作了一些大胆的探索，受到读者注意。

柯岩的《船长》(《人民文学》第11期)，写一名远洋船长勇于承担重任的事迹，激励人们在四化的征途上，做社会主义新中国的主人。

随着全党工作重点的转移，在前两年描写知识分子的报告文学取得较好成绩的基础上，1979年又出现了一批新的作品。如黄宗英的《大雁情》(《十月》第1期)、徐迟的《结晶》(《人民文学》第10期)、李葆的《这里有十万颗火热的心》(《人民文学》第2期)、理由的《她有多少孩子》(《当代》第1期)等。这些作品真实、生动地描写了各条战线的科技人员的生活经历，治学态度和科学贡献，展现出建国三十年来广大知识分子思想面貌的巨大变化。其中，《大雁情》描写一名平凡的女科学家，为了祖国的需要，尽管遭受不公正的责难和非议，依然坚守科学岗位的可贵品质。

反映中越边境自卫还击战的作品更是大量的。一大批激越高昂作品分别载于《解放军报》、《解放军文艺》、《人民文学》等报章杂志。

另外，杨匡满、郭全臣的《命运》(《当代》第2期)，热情地歌颂了"四五"运动。也受到读者的欢迎。

话　剧

我国人民开始向四个现代化前进，成为这一年话剧创作比较集中表现的新题材和新主题。舞台上出现了现实生活广阔的画面和矛盾冲突。一大批中、青年作家的作品，反映出人民群众要求四化、要求前进的强烈愿望，敢于正视阻碍四化的陈腐落后的事物，敢于摒弃极左的传统观念和习惯，敢于揭露和鞭笞思想僵化者和官僚主义者的灵魂。一年来涌现的一批优秀的和比较优秀的话剧，如《报春花》、《未来在呼唤》、《权与法》、《救救她》以及《向前、向前》、《这里涌向云端》、《在新的生活中》、《爱情之歌》、《让青春更美丽》、《撩开你的面纱》、《她》等等，在人民群众中激起了强烈的反响和共鸣。

这些反映现实生活的话剧新作有一个明显的共同点：它们突出地体现出拨乱反正和思想解放时期的鲜明特征，较之前两年的作品更具有强烈的社会批判色彩，表现了更带政治尖锐性的主题。《报春花》可以作为这一年的优秀代表作。作者崔德志塑造了一个家庭出身不好、从小就受着不应有的政治歧视，但全心全意热爱党和社会主义，在屈辱中默默为人民辛勤劳动而有杰出贡献的女工白洁的艺术形象。作品还赞扬了一位深受"四人帮"迫害、刚刚回到领导岗位来的厂长李健的大无畏革命精神，通过李键同党委副书记吴一萍围绕白洁能不能树为劳动模范而展开的激烈冲突，把批判的锋芒针对着那个曾经广泛流行、被林彪、"四人帮"推向极端的以封建血统论为核心的"阶级斗争理论"的荒谬性。

另一个引起热烈反响的剧本《未来在呼唤》，尖锐地反映了两条思想路线的严峻斗争，猛烈地抨击了把领袖当作神的现代迷信，塑造了一个使观众深受鼓舞的共产党员梁言明的生动形象。

话剧《权与法》通过一位正直善良的女干部丁牧遭受的冤屈和诬陷，猛烈抨击了至今仍在腐蚀着我们社会主义制度的封建特权思想，响亮地呼喊出"在法律面前人人平等"的口号，塑造了为捍卫社会主义民主和法制，为坚持正义而英勇斗争的市委第一书记罗放这一很有光彩的艺术形象。

话剧《向前，向前》，从另一个角度表现了拨乱反正时期激烈的思想冲突，批评了一位老干部因为因循守旧而成为新长征路上的严重阻力，但是通过斗争，他终于觉悟过来，思想得到解放，重新迈出前进的步伐。

在这一年的话剧舞台上，许多老演员创造出动人的舞台形象，给观众留下了难忘的印象。如李默然在《报春花》中扮演的李健，冀淑平在《权与法》中扮演的丁牧，王尚信扮演的罗放。辽宁人艺的李红和长

春话剧院的刘长松，这两位初展才华的青年女演员，分别在《报春花》中扮演女工白洁和《救救她》中扮演犯罪少女李晓霞，博得了观众的赞赏。

电影

1979年，我国电影工作者解放思想，创作了一批好的和比较好的影片，改变了前两年徘徊不前的局面。

全国10家故事片厂一共完成了故事片和戏曲片65部。好的和比较好的影片有：《啊！摇篮》、《泪痕》、《归心似箭》、《曙光》、《傲蕾·一兰》、《从奴隶到将军》、《吉鸿昌》、《她俩和他俩》、《小花》、《保密局的枪声》、《苦恼人的笑》、《樱》、《向导》、《铁弓缘》等。其主要特点有：

过去，反映我国革命历史的影片，从未接触过党内路线斗争。《曙光》、《吉鸿昌》、《赣水茫茫》都在这方面作了真实的反映。它们揭示了极左路线对革命所造成的严重破坏。其中，影片《曙光》尤其尖锐地展示了党内路线斗争的复杂性和残酷性，它以愤怒的笔触，描写了无产阶级忠诚战士倒在极左路线枪口下的惨痛史实，让人们从中吸取这血的教训。

这一年，拍摄了较多以揭露"四人帮"为内容的影片。它们从各个侧面反映了这血泪10年给人民带来的灾难，以及不同觉悟的人们，通过各种方式，与"四人帮"进行的曲折斗争。《泪痕》通过一个小县城发生的故事，揭露了"四人帮"这一小撮野心家、社会渣滓的凶残面貌，以及他们盘根错节进行垂死挣扎的触目惊心的事实。《苦恼人的笑》则通过一个普通人的苦恼，揭示了"四人帮"的法西斯专政对广大人民的精神摧残。

这一年，很多影片都力求在银幕上塑造具有独特性格的艺术形象，努力展示人物的内在感情和他们的精神世界。

描写老一辈无产阶级革命家的影片，如《曙光》中的贺龙这个形象，就突破了过去描写领袖人物的程式，表现了他生活在群众之中，与之同甘共苦的平易近人的本来面貌。《从奴隶到将军》的罗霄，则反映了我们很多老一辈革命家走过的艰苦奋斗的道路和他们为革命鞠躬尽瘁，死而后已的精神。

描写普通革命战士的影片，《归心似箭》塑造了魏德胜这个艺术形象。影片描写魏德胜经过异乎寻常的出生入死和爱情的考验，表现了他对革命的赤胆忠心和他的崇高的精神世界。影片最后描写爱情的一段，表现了一个普通中国劳动妇女的内心美。影片《啊！摇篮》更着力展示存在于无产阶级革命者身上的人性美。它通过保卫延安的战斗中，一个保育院护送孩子们的小故事，表现了在我们革命队伍中，从领导到炊事员、小战士，无处不在为革命、为下一代勇于牺牲的精神。

这一年出现了一批受观众欢迎的演员：《归心似箭》的女演员斯琴高娃，《小花》的女演员陈冲、刘晓庆，《樱》的女演员程晓英，都以其真挚、朴实的表演，得到观众的热爱。《泪痕》中的男演员李仁堂，则以其深刻掌握人物性格的表演，受到评论界的一致赞赏。

歌曲

1979年，抒情歌曲创作有了可喜的收获，出现了一批受到群众欢迎的作品。

歌颂粉碎"四人帮"胜利的《祝酒歌》（韩伟词，施光南曲），以明朗欢快的曲调，表现了人民群众欢欣鼓舞、开怀畅饮舒心酒的动人情景。

怀念敬爱的周总理，是这一时期歌曲创作的一个重要的题材，有许多优秀之作。其中如《请允许》（柯岩词，傅庚辰曲）、《歌唱敬爱的周总理》（王晓岭词，晓藕、魏群曲）、《周总理，你在哪里？》（柯岩词，施光南曲）、《我爱梅园梅》（瞿琮词，郑秋枫曲）等歌曲，以纯挚的感情，生动的音乐形象，表达了人民群众对周总理的深切的怀念和崇敬之情。

反映自卫还击保卫边疆战斗生活的一批成功之作，是抒情歌曲向更广阔的题材领域扩展的新收获。如《再见吧，妈妈》（陈克正词，张乃诚曲），以深情动人的旋律，表现了人民战士向母亲告别奔赴战场的形象；《北仑河水啊你见过》（章明词，毕庶勤曲）以满怀激愤的感情，揭露越南统治集团背叛中越人民兄弟友谊的罪恶；《怀念战友》（高峻词，徐锡宜曲）表现人民战士之间的崇高的无产阶级感情；《歌唱老英雄李培江》（瞿琮词，郑秋枫曲）等歌曲，热情歌颂自卫还击作战中涌现的英雄。

此外，如反映军民亲密情谊的《边疆的泉水清又纯》（凯传词，王酩曲），表现祖国人民对台湾省同胞的怀念的《大海一样的深情》（刘麟词，刘文金曲），表现真挚纯洁爱情的《泉水叮咚响》（马金星词，吕远曲）等歌曲，以富于抒情性的艺术形象，深受广大听众喜爱。

短篇小说《乔厂长上任记》

作者：蒋子龙

故事梗概

“四人帮”倒台两年多了，而拥有八千九百人的重型电机厂仍然是年年亏损，给国家造成巨大损失，整个机电局也快被它拖垮了。需要派个硬手去当厂长。派谁去呢？

在局长霍大道主持的局党委扩大会上，文革前电机厂的老厂长、现电器公司经理乔光朴毛遂自荐，主动要求再回到这个“老大难”单位去当厂长，而且立下“军令状”：“如果去电机厂以后仍然不能完成国家计划，就请求撤销我党内外一切职务。”

出现在他面前的电机厂是个什么样子呢？产品大部分磕碰，机床保养极差，操作不合规程，管理更是“一粗二松三马虎”，工人思想混乱，干部则是三套人马，一把手冀申是升官有术、生产无方，只会在政治舞台上当导演的投机家。

乔光朴一上任，首先在局党委的支持下调整了领导班子：调回原电机厂党委书记、现在干校养鸡的石敢重任党委书记；任命一位很有才气的机电设备专家、后来成为他的妻子的女工程师童贞当副总工程师；提拔服务大队队长李干任总会计师；又提拔文革中曾带头批判过自己的青年干部郗望北当抓生产的副厂长。然后大刀阔斧地实施着自己的雄心和计划。

进厂头半个月，乔光朴不动声色，一头扎进车间去摸情况。五十年代，乔光朴曾在苏联受过专门训练，他懂得现代科学技术和现代化大工业的管理。他以一个行家的眼光，一个车间一个车间地摸，很快摸准了病根。在调查研究的基础上，他对电机厂动了大手术：先是抓了“鬼怪式”操作法的创造者——杜兵的典型，接着把全厂干部、职工推上了大考核、大评比的战场。通过考核评议，在业务上稀松二五眼的、出工不出力、出力不出汗的、占着茅坑不拉屎的，全成了编余人员。留下的都是一个萝卜顶一个坑，兵是精兵，将是强将。这样，整顿一个车间就上来一个车间，全厂劳动生产率立刻提高一大截。

乔光朴泼辣大胆，雷厉风行的作风和铁的手腕与魄力，赢得了工人的信赖。而那些在大考核中被淘汰的编余人员却恨死了他。这些人在被淘汰下来的原副厂长冀申的唆使下，常常给乔光朴制造一些麻烦，处处刁难他。同时，社会上的不正之风，也使他在外交方面遭到了惨败。副厂长郗望北以他灵活的手腕和极大的工作热情，帮他打开了与兄弟厂合作的道路。老搭档石敢和妻子童贞等在许多重大问题上与他积极配合，这就更加坚定了他搞好电机厂的信心和决心。

电机厂起死回生了，乔光朴却得到了一封又一封控告信的“报酬”，石敢不敢给乔光朴看，局长霍大道却不以为然，他淡淡地对乔光朴说：“几封控告信算得了什么，”“宁叫人打死，不叫人吓死。”“搞现代化不只是个技术问题，还要得罪人，我们当主角的，就不妨放开手脚来大干一场。”

乔光朴大为振奋，又一次唱起了很有点裘派味道的京剧：

包龙图，打坐在开封府！

……

新时期文学中第一篇写工业改革的优秀作品是《乔厂长上任记》，它以刀劈斧凿般的笔力，塑造出了乔光朴这个光彩照人的工业改革者形象，开拓了一片新的文学领域，从而成为新时期工业题材文学的开山之作。

（原文载《人民文学》1979年7期）（李少泳）

中篇小说《天云山传奇》

作者：鲁彦周

故事梗概

宋薇是天云山地区地委组织部副部长。一九七八年冬天的一个晚上，这位四十多岁的女部长照例拿出从办公室带回的各种申诉材料仔细翻阅，她恨不得把这些问题一下子全解决了，可她的这些想法、做法却常常遭到丈夫吴遥的嘲讽。她正对着卷宗发愣，周瑜贞来了。由于宋薇和吴遥似乎没有什么话可说，因而周瑜贞每次来都受到宋薇的热情欢迎。周瑜贞这次向宋薇讲起了她在天云山遇到的一个赶车的怪人的经过。

“我这次到天云山出差，是为了寻找二十年前关于天云山规划的书籍。下了火车搭乘一辆马车，那位马车夫的谈吐很不一般，引起了我的注意。我发现他与农民的关系特别融洽，我问他贵姓，他说他叫‘罗赶车’。后来问起镇子上的人，人们说他是反革命。”

这些话触动了宋薇，她意识到周瑜贞讲的这个人就是罗群。

宋薇跑进屋里，拿出一张二十余年前和罗群的合影，回忆起五十年代的生活。那时她和好友冯晴岚一起从技术学校毕业，分到天云山综合考察队。她们的新政委罗群对生活有独到见解，又有领导才能，兴趣广泛，谈吐落落大方，宋薇对他暗暗倾心了，不久两人都沉浸在幸福的初恋中。然而风云突变，罗群被打成"右派"，她突然被调回省委党校学习，两人就此永远分手了。

宋薇从里间出来，周瑜贞又讲起在天云山一个林子里见到了冯晴岚。她在罗群最困难的时候和他结为夫妻，并且帮助罗群完成了《论天云山区的改造与建设》这部著作。病中的冯晴岚把稿本拿给周瑜贞看，周瑜贞为书中深刻的见解和科学的预见感到惊奇。她简直不能想象这是一个顶着反革命的帽子、常常是饿着肚子的人写的。

从周瑜贞的话里，宋薇才知道冯晴岚写了三份申诉材料，而宋薇却一份也没有见到过。她想起当初不得已与罗群断绝关系和吴遥结婚的经过，难道是吴遥压下了罗群的申诉信吗？

第二天，宋薇果然从吴遥抽屉里找到了申诉信。原来罗群被打成右派仅仅是因为保护了一位工程师。信中还说，当时许多同志不同意定罗群为右派，是路遥一手造成的。宋薇回到家里又收到冯晴岚的一封信，告诉她自己和罗群结婚的经过，信中流露出自豪和幸福。

宋薇终于明白了一切。她决定亲手处理罗群冤案的平反。可是宋薇的努力受到吴遥、朱科长的反对、阻挠。吴遥发现宋薇已让人打印了罗群的材料，就召开组织部会议批评宋薇。宋薇回到家，女儿又告诉她周瑜贞来过了，说冯晴岚已奄奄一息。她决定与周瑜贞一起去看望冯晴岚，吴遥大发雷霆并诬蔑宋薇是去找罗群的，宋薇气得晕倒了。

宋薇在医院接到周瑜贞的信，冯晴岚已经去世，希望她去天云山看看。这时罗群已被任命为天云山特区党委书记。宋薇病好后和吴遥离了婚。她终于又回到了天云山。她渴望马上见到罗群。在冯晴岚的坟旁，她看见了罗群和周瑜贞在一起。她祈祷冯晴岚安息，并为罗群、周瑜贞二人献上虔诚的祝福。

长篇小说《许茂和他的女儿们》

作者：周克芹

故事梗概

一九七五年冬，县委工作组组长颜少春、组员齐明江到葫芦坝搞整顿试点工作。大队代理书记把颜少春安排到许茂老汉家。这许茂有九个女儿，人称"女儿国国王"。老二、老五、老六嫁到了外村，老八参军走了，在葫芦坝的有老三秋云、老四秀云、老七许贞、老九许琴。老大已经病故，大女婿金东水原来是大队支部书记，现在带着一对小儿女住在看水员的小屋里。老四秀云和葫芦坝的红人郑百如离了婚，这郑百如用卑劣的手段把金东水打下去，自己掌握了葫芦坝的大权，干了不少违法乱纪的事，还偷偷放火烧了金东水的房子。但是，许茂和秋云等由于封建思想作怪，总以为离了婚的秀云给许家丢了脸，想赶紧给她再找个婆家嫁出去了事。前不久，由三姐夫罗祖华张罗，给秀云在耳鼓山找了个死了女人的男人。就在工作组进村的前一天，秀云突然向父亲说她决定不去耳鼓山了，就在娘家的一间堆放杂物的小屋里过。这消息成了葫芦坝当天的头条新闻，许茂和秋云也火冒三丈，摸不清秀云打的啥主意。郑百如由于心怀鬼胎，怕秀云向工作组揭发他干的坏事，便突然一反常态，在许茂和秋云面前恳求与秀云复婚。秀云是十年前被郑百如用流氓手段威逼成婚的，十年来看透了郑百如的丑恶灵魂，所以坚决不肯复婚。郑百如为了实现复婚阴谋，保住自己在葫芦坝的地位，一方面利用工作组齐明江对秀云施加压力，一面夜伏许秀云屋，企图用软的一手使秀云就范。秀云表现得非常坚定、勇敢。为了使大姐夫在父亲生日那天来许家拜生日，与父亲和解，她用自己的钱到连云场赶场，给金东水备办礼物。与金东水父子三人路遇后，她当着郑百如的面，"在连云场的街头，手臂上挽着个布包，牵着小长秀，一边走着长生娃，身后跟着老金。这个情景，可以说是一份宣言书，在向全世界宣告：一个新的家庭组织起来了！"对金东水和小长秀、长生娃的爱，是她生活的希望和精神支柱。她也不肯象过去那样听凭别人来摆布自己的命运了，她要自己掌握自己的命运，自己创造自己的幸福。郑百如气急败坏，又生一计，伙同她的姐姐郑百香放出谣言，把自己夜伏秀云家露出的蛛丝马迹，栽到金东水身上，向秀云射出了诬陷、中伤的子弹。人言可畏，秀云孤独

了！连自己的亲人也不理解她，把她看作坏女人。当她抱着最后一线希望走向金东水的小屋时，听到屋里的人正在给金东水介绍对象。许秀云绝望了，反转身子向柳溪河跑去，纵身跳入柳溪河的怀抱。金东水等闻声赶来，许秀云得救了。在颜少春的启发教育下，她认识到个人幸福与国家、人民的命运密切相关。金东水恢复了大队支书的职务，带领社员改造葫芦坝，许秀云报名参加了修渠劳动，等待着云消雾散的日子与金东水一起创建自己的生活。

许茂是合作化时期的积极分子，种庄稼的老把式，葫芦坝有声望的作业组长，得过"爱社如家"的奖状。那时，他正当中年，告别了私有制，站在集体化的土地上，作过许多美好的梦。现在，这些梦被现实粉碎了。他变得自私、孤僻、固执，有时甚至是残酷了。他在自留地上苦心经营，到自由市场上卖菜，为了多赚几个钱，带着很长的根子不掐。他可以忍心从一个抱着孩子的农村妇女那里买油，低价买进、高价卖出，而这个妇女是等着用卖油的钱给孩子治病的。颜少春听到他夜里咳嗽得挺厉害，让许琴给她送几片药，他立即拿出两毛钱来，意思是提醒颜少春不要吃他的白饭。他对当时颠三倒四的政治和政策看得很透，认为就是要"想出种种办法不让庄稼人过日子"。在这种情况下，他认为别的什么都靠不住，只能靠自己。凭着自己的劳动，他一毛一毛地积攒钱财，以防将来挨饿逃荒。许茂的变化，"是生活教给他的"，是生活逼着他走上了一条违反自己心愿的路，所以他的心情是矛盾痛苦的，整日郁郁寡欢，沉默不语，常常一个人关在屋子里想心事。当生活出现了转机时，许茂的思想也出现了新的转机。郑百如二次潜入秀云屋里，许茂老汉看清了他的真面目，悔恨交加。颜少春的实际行动，又使他恢复了对党的信任。过生日的前夕，老汉将平时积攒的钱财分成九份赠送给九个女儿。大女儿那份其实是给金东水的。老汉用这种独特的方式向金东水表示和解，并默许了秀云和金东水的婚姻。他步履蹒跚地向金东水的小屋走去，对大女儿的遗孤长秀、长生说，要把他们接到家里住，"都是你们的"！

正当葫芦坝人民在金东水领导下修渠改建时，工作组奉命撤退，历史又将经历一段曲折。但颜少春坚信：葫芦坝的党支部很坚强，能够经得住风吹草动，葫芦坝的春天一定会到来。

（原文载《红岩》第2期）

报告文学《大雁情》

作者：黄宗英

故事梗概

作家以记者身分列席了一九七八年春天在北京召开的全国科学大会。会议期间，遇见了一位中年女科学工作者、陕西西安植物园研究实习员秦官属。由于她朴朴实实、直爽泼辣，激起了作家要采访她的愿望，但是遭到了拒绝。几个月后，作家到了西安植物园，在与领导和干部的接触中，他们对秦官属的成绩都作了肯定，但也提出了不少的意见。象这样一个人究竟值不值得报道呢？作者犹豫了。后来，在省科委的支持下，作者决定到秦官属工作和科学试验场地——洛南山区去看个究竟。

到了洛南县药材公司，公司办公室主任老王同志一见面就高兴地说："作家来咱洛南，好好儿地把老秦的事写一写，表扬表扬。"接着他就指着布满了密密麻麻的红圆点的洛南县地图讲了老秦的事迹：洛南县历史上是个药材产地，山上野生着许多名贵药材。老秦来后，和我们一起艰苦创业。我们没去的山，她去了；我们吃不了的苦，她吃了；我们解决不了的问题，她解决了。所以我们都敬佩她。

经过参观访问，秦官属来山区前前后后的活动的"底片"在作者脑海里越来越清晰地"感光显影"了。谢底大队是一个地薄人穷山富的地方。光叫得出名的野生资源就有一千多种。"认识是宝，不认识是草。"因缺乏科学知识，人们把能治心脏病的名贵药材丹参当成草喂了牲口，结果不到三冬两春，在万绿丛中的丹参越来越罕见，其他野生药材也越来越少。一九七二年老秦和植物园其他同志一起搞"七叶一支花"的栽培。初来时"她住在破庙里，柯拉叶子的酸菜，她咽得下，腰里揣上橡子面窝头，大早上山，一天没水喝，不叫苦，不埋怨"。她撂下三岁的娃子，五岁的妮，顾不上孩儿他爹，整年整月在山沟里奔跑。她用超声波处理桔梗种子，出芽快，苗齐壮；她搞无性繁殖，普遍扩种丹参，使村民"换来手扶拖拉机进村"。谢底大队的药材，从半亩杭芍，发展到五百多亩药材地……

通过作者深入谈心，老秦终于敞开了掩着的心扉。解放初，她抱着改造沙漠，绿化祖国的理想考入西北农学院林学系。大学期间逐渐对杨树的优选育种专题产生了很大兴趣。一九五七年四月来到刚刚

建园的西安植物园，“文革”期间她从重点培养、使用对象转瞬间变成重点批斗对象。她看着一百多种的杨树种植圃一大半被刨掉了，外国杨树种也不让种了，植物园里杨树研究课题被取消了，她万分悲痛。当她看到周总理所作的《关于知识分子问题的报告》这本书时，便把它紧紧地贴近火热的胸膛，嚎啕大哭起来。她说：“我坚决相信党不会抛弃我们知识分子的。相信社会主义不会不要科学文化……”药科她没学过，开始让她搞野生药物训化课题，她不愿干。但想到“我不能与人民赌气，不能和党赌气。没有党，我能上大学？”因此，又决心学下去了，而且干出了出色的成绩。

作家兴冲冲地从山区回到西安，想从西安植物园干部那里再核实一下情况，但又出了枝杈。他们说：秦官属改行不算用非所学；说她的家庭成份是地主，而她把自己的助手介绍给自己的女儿作对象，是作风不大正派的表现；她的研究项目算不上什么科研成果……这些问题再次使得人物形象模糊起来。她究竟是个什么人呢？写她会不会起反作用？最后经省科委和作者深入细致的调查研究，证明了上述意见是不实之词、偏见，迷团解开，真相大白，秦官属这个爱党爱国爱人民的科学工作者，这个被歧视、备受打击、埋头苦干的中年知识分子形象已栩栩如生地展现在我们面前。

诗歌《双桅船》

作者：舒婷

雾打湿了我的双翼
可风却不容我再迟疑
岸呵，心爱的岸
昨天刚刚和你告别
今天你又在这里
明天我们将在
另一个纬度相遇
是一场风暴、一盏灯
把我们连系在一起
是一场风暴、另一盏灯
使我们再分东西
不怕天涯海角
岂在朝朝夕夕
你在我的航程上
我在你的视线里

1979.8

电影《归心似箭》

彩色故事片　八一电影制片厂摄制
编剧：李克异
导演：李俊
摄影：杨光远　陈振中
美工：寇鸿烈
主要演员：赵尔康、斯琴高娃、马志刚、李风秋

故事梗概　东北抗联某部连长魏德胜在战斗中身负重伤，与部队失去联系后，始终保持必胜的信心，历尽千辛万苦、重重艰险，不为金钱诱惑，不惧怕死亡威胁，战胜日寇、伪军和叛徒等形形色色的敌人，并正确对待和处理革命与爱情的关系，最后终于找到了部队。

电影《泪痕》

彩色故事片　北京电影制片厂摄制
编剧：孙谦　马烽
导演：李文化
摄影：吴生汉　陈佑群
美工：莫克展
主要演员：李仁堂、谢芳、杨威、邵万林

故事梗概　“四人帮”被粉碎后，朱克实到金县任县委书记，他一上任就发现了许多问题：群众反映强烈的是，一时还不能受益的土石岭工程还在进行；原曹毅县长是怎么死的？他的妻子孔妮娜为什么疯了？等等。对以上这些问题，朱克实决心深入调查研究。首先，他经上级批准将土石岭工程下马，并启用两名原县委领导干部。然后，在公安局长的帮助下，查明原来是县委办公室主任张伟一伙诬陷曹毅，将他害死，又逼死了为曹毅看病的医生苏婉。案情大白，张伟畏罪自杀。装疯多年的孔妮娜也重新获得了做人的权利，擦干泪痕，走向新的生活。

电影《啊，摇篮》

彩色故事片　上海电影制片厂摄制
编剧：徐庆东　刘青

导演：谢晋
摄影：陈震祥
美工：何瑞基
主要演员：祝希娟、张勇手、村里、倪以临

故事梗概　延安保卫战时期，一支保育队伍在撤退途中，跋涉千里，历尽艰险，有牺牲，有痛苦，但也有欢乐和胜利。通过萧旅长，女教导员李楠，孤儿亮亮在战争中的不同命运，以及他们之间的感情发展，揭示了爱孩子就是爱明天，革命战争就是为了创造一个美好的明天的主题思想。

电影《樱》

彩色故事片　北京青年电影制片厂摄制
编剧：詹相持
导演：詹相持、韩小磊
摄影：曹作宾
美工：吕志昌、王砚缙
主要演员：许还山、程晓英、欧阳儒秋、石羽

故事梗概　工程师陈建华因为有个日本妹妹松下光子，在"文化大革命"中被打成"日本特务"。一九七五年，陈建华恢复工作，参加大型化纤工程的设计，日本专家小组前来协助。此时，光子作为日本专家来到中国。在"四人帮"的魔爪下，兄妹近在咫尺，不敢相认。粉碎"四人帮"后，光子又一次来到阳光明媚的中国。这一次，再也没有阻挡他们相认的障碍，母女、兄妹幸福地团聚了。

话剧《报春花》

崔德志

故事梗概　初春，一个节日的午后，重新走向某纺织厂领导岗位的李健正在家里读英语，他的女儿李红兰为了庆贺他重新工作和迎接吴晓峰的到来，准备了丰盛的晚餐。第一个登门的是吴晓峰的妈妈，厂党委副书记吴一萍，她在老战友李健面前夸奖了未来的儿媳李红兰，并说"这次我推荐她当市劳动模范"了。厂推销员田贵来向厂党委书记兼厂长李健反映了仓库里堆积如山的次布，并告诉李红兰不要等吴晓峰了，他正在车间总结白洁的操作经验。接着厂报道组长韩卫东担醒李红兰要在她的发言稿上谈谈产品质量问题，李红兰生气地把他哄走了。好不容易盼来了吴晓峰，他却吃过晚饭了，并把一字未改的发言稿退给李红兰。李健要他重写一个，他说"事迹不突出"，李红兰十分恼火，晚餐不欢而散。

第二天，吴一萍在厂长办公室让李红兰填写劳模登记表。吴走后，韩卫东来到厂长办公室，李红兰表示和他断绝过去的爱情关系，韩十分痛苦。韩在李健面前承认了过去搞假报道的错误。李让她下到车间发挥她的技术特长，李红兰极为不满。吴晓峰总结白洁的先进经验，遭到了吴一萍的反对。吴给他一个被面，让他送给李红兰，吴晓峰却把被面送给了白洁。全厂群众同意把白洁"当红旗树起来"，吴一萍却认为她家庭有问题，坚决反对。李健认为白洁四年干了五年的活，连续几万米无次布，这在全国是个奇迹，尽管她家庭有问题，但她本人表现好，向四化进军就需要这样的排头兵，于是他收回了女儿的劳模登记表。

当天晚上，李红兰在家里又哭又闹，并提醒李健，她妈妈正是重用了反革命才被整死的。吴一萍要李健坚持党的原则，"要为女儿留条路"，并告诉李健，红兰她妈重用的不是别人，正是白洁的母亲。李健坚信"那段历史不会重演"。正在这时，吴晓峰提着一包李红兰出的次布和白洁一道来了，不料，吴一萍无礼地赶走了白洁。田贵又来报告用户开始退货了。一个个问题，摆在李健面前，他陷入了沉思。

次日，工厂院内，墙上贴着"向白洁学习"的大标语，全厂开展了万米无次布的竞赛运动。光荣榜前，白洁凝视着自己的照片，心情非常激动。吴晓峰请求白洁答应他的爱情，白洁也深爱着吴晓峰，她担心自己出身不好会使吴晓峰受到牵连。李红兰对李健表示，如让白洁当劳模，她就和他划清界限，丢下钥匙，宣布不回家了。白洁走后，刘小英告诉李红兰："白洁出了次布！"吴一萍立即宣布停止对白洁的宣传。吴晓峰不顾母亲的反对和李红兰的讥讽，宣布很快就要和白洁结婚，并对那些歧视白洁的人进行了批评。

当晚，女工宿舍，验布工魏大姐已查明了真相，证明次布是刘小英出的。原来白洁为了使厂长不再重犯"错误"和全厂的安定，故意把刘小英的次布记在自己的名下。李健来找白洁，白洁故意说了些消极话。吴一萍劝白洁与吴晓峰断绝关系，白洁陷入痛苦之中，准备一个人吞掉"爱情"的苦果。当吴晓峰来看她时，她没说什么，只是让他把被面拿走，送李红兰回家……

在李健家里，李健与吴一萍在该不该树白洁为劳模的问题上展开了激烈的争论。李警告吴"不要变

成新长征路上的绊脚石”，吴认为李危害了党的利益，“最后劝告你一次”。李红兰在吴晓峰护送下回到家里，当她听说次布是刘小英织的，爸爸仍坚持树白洁为劳模时，她气极了，宣称“我不是你的女儿，永远不回家了”。李健心脏病突发晕了过去，正好白洁及时赶到，迅速给他服了急救药。在刘小英的证实下，白洁最后才承认了错记次布的事实。经过李健的教育与鼓励，白洁激动地跪在李健膝下，发誓“党啊，在新长征路上，我永不变心”。

一年后，工厂院内。在三中全会精神鼓舞下，人们的精神面貌发生了深刻的变化。白洁将代表全厂去省里参加学大庆会议，吴一萍还没想通，李健希望她从僵化的思想中解放出来。李红兰认识了自己的错误，和白洁成了知心的姐妹，取得了韩卫东的谅解，两人重归于好。刘小英当上了质量标兵。白洁和吴晓峰也结为亲密伴侣，人们给他们送来了结婚的礼物，祝贺他们幸福。最后，李健高兴地同大家一道欢送白洁赴省里参加劳模大会。

话剧《陈毅出山》

作者：丁一三

故事梗概　“西安事变”后，全国掀起了抗日高潮。曾在赣南山区坚持了三年游击战争的陈毅同志，为了坚决执行党中央提出来的建立抗日民族统一战线的战略决策，便出山赴见龙潭，与国民党江西当局和赵亚龟等谈判。

一九三七年九月，赵亚龟在他的客厅里命令他的家人通知各位县长，务必于第二天上午八点到此来迎接陈毅代表。赵的女儿赵之乔（新闻记者）告诉他，蒋介石特地派来了冯子焕中将，并劝他爸爸要以抗日救国为己任，唤起舆论，促商谈成功。这时他的儿子赵之楠（保安司令）已领着冯子焕来了。冯持着蒋介石的密信，要赵亚龟趁此机会铲除江南各省游击队，并下令命各县保安团围剿卧虎岭韩山河游击队。夜里，韩山河部下的游击队员捉走了赵亚龟。第二天，冯子焕大放厥词，要赵之楠“当机立断”，扣留陈毅作人质。这时，陈毅带着肖三郎来到客厅，他大义凛然，从容镇定，无所畏惧。冯子焕之流以游击队捉走赵亚龟为借口，指控韩山河部破坏抗战，声称要围剿卧虎岭，县长、保安团长杨国栋也叫嚷“攘外必先安内”，遭到陈毅的斥责，并当众揭露了冯子焕历史上的卖国行径。陈毅促成双方达成了停止敌对军事行动的协议，宣布立即赴卧虎岭传达党中央的指示。

冯子焕向赵之乔求婚，遭到赵的痛骂。冯子焕在谈判席上遭到失败后，仍继续耍弄阴谋诡计。他命令报纸撤下赵之乔的稿子，换上陈毅投诚的所谓新闻。然后又阴险的派叛徒刘为久代表江西当局先陈毅一步上卧虎岭劝说韩山河下山缴械，听候收编，同时散布陈毅投降的谎言，为陈毅上山设置障碍，挖一个陷阱。

远处巍峨山中，背运钨矿石的人们唱着“穷人面前路三条”的山歌。生死坡前，交通员王明天、王带弟兄妹二人机智地盘问着叛徒刘为久，刘扬言限卧虎岭游击队二十四小时内下山接受改编，并给韩山河带来“将官制服”，散布陈毅投降的谎言。韩山河非常恼火，他命令刘为久把这套“将官制服”穿起来，让宣传干事吴静石在《列宁选集》里找到惩除叛徒的答案，枪毙了刘为久。

仍在生死坡。陈毅穿长衫，提手杖，戴太阳帽、墨镜，随一顶轿子，七、八个白军走来，陈毅叫肖三郎给轿夫、白军每人两块光洋作谢，然后向交通员王明天报了姓名，兄妹二人不敢相信。山崖下，随着阵阵歌声，走出背运矿石的人们。陈毅脱下长衫，挽起裤脚，蹬上草鞋，他变成了另一个人。这时，正有一个女孩引着双目失明的老奶奶背着矿石走来，陈毅忙扶住，当他知道她是罗道天的母亲罗奶奶时，就半跪在她面前，让罗奶奶摸他的头和手，并说：“我是你的儿子啊！”远处，“穷人面前路三条”的山歌又起，陈毅接过罗奶奶的矿石，高声朗诵：“哪条长，哪条短，还有一条是造反。”肖三郎也接过女孩的矿石，他们向江岸走去。

陈毅和肖三郎在生死坡等了两天，仍不见韩山河，经过陈毅的开导，王明天才发了信号，叫来了在石头后面等了两天的韩山河等人。韩设宴款待陈毅。由于敌人的长期围剿封锁，使得韩山河等人和外面长久隔绝，对整个抗战形势茫然无知。一听陈毅说要国共合作，包括蒋介石在内，便勃然大怒。他指斥陈毅是“机会主义”、“投降主义”，用烟管打陈毅的头，下令把陈捆起来，并要砍陈的脑壳。陈毅要求召开全体战士大会，在死之前让他把话讲清楚。在大会上，陈毅首先对游击队员们致革命的敬意，他说：“在革命的低潮当中，你们坚持了三年的游击战争，很了不起！”接着，他讲“西安事变”，讲当前中华民族危在旦夕的新形势，传达了党中央在这非常时期建立抗日民族统一战线的方针。陈毅的讲话引起了战士的共

鸣，战士们高喊："老韩，不能杀他呀！"王带弟拿来几张报纸，韩山河看了陈毅投降的消息和照片，执意要杀陈毅。游击队政治部主任马英才也觉察到"问题很不简单"，不能贸然行事。罗奶奶听说要杀陈毅，急得给韩山河下跪。韩把陈毅押回山洞。别人走后，他自言自语地说："我想不通，他那么坚强的老革命，为什么这样搞呀！"他徘徊着，抽泣着，就地躺下，望着天上的星星……

卧虎岭。陈毅立于月光之下，仰望云海星河。韩山河为了弄清事实，暗中安排了陈毅与赵亚龟会面。陈毅仍坚持说服韩山河。这时赵之乔骑马赶来告诉陈毅，冯子焕与赵之楠已分兵两路来围剿卧虎岭了，还说冯子焕已与日本人谈妥，把矿山夺到手就向日本出口。赵亚龟听后，非常吃惊。陈毅揭穿了冯子焕企图借游击队之手消灭赵之楠的阴谋，提出要"联赵打冯"。赵亚龟表示："唯陈将军之命是从。"这时，韩山河完全相信了陈毅，并向全体战士承认了错误，带着队伍截击冯子焕去了。陈毅点上烟，与赵亚龟下棋。

生死坡，蓝天，白云，碧水，青山。赵之乔向记者讲述"陈毅在卧虎岭上布局、移子，决胜却在这重山之外的生死坡前"的故事，记者们赞叹不已。杨国栋告诉赵之楠，蒋介石派蒋经国来了，要赵之楠搞清陈毅东进路线，赵之楠劝他留个后路。冯子焕被绑上来，向韩山河提出抗议，陈毅警告他如硬要去当汉奸，待到抗战胜利的那一天，就要把他送上断头台。陈毅向记者们宣布：南方各省游击队，在党的领导下改编成新四军。然后向大家告别，率师东进。

歌曲《人民前进我前进》

1=G 2/4
亚林、洪源词 田 光曲
稍快 欢腾地

整军备战气象新，军心向党向人民，新的长征党指引，人民前进我前进。搞好思想革命化，火红的旗帜，火红的心。加速我军现代化，先进的装备，先进的人。建设祖国当闯将，保卫祖国立功勋。建设祖国当闯将，保卫祖国立功勋。嘿嘿！嘿嘿！嘿！保卫祖国立功勋。

歌曲《怀念周总理》

此歌是一九七六年"四五"运动中在天安门广场出现的，作者佚名。

1=G 3/4
夜献黑纱星做花，总理光辉照万家。仰望遗像手捧起，难眠长夜泪滴答。啊！周总理啊日日夜夜怀念您，写下一腔心里话。
一身骨灰撒中华，神州开出亿万花。人民爱戴周总理，万水千山中安息吧。啊！周总理啊总理回眸应笑慰，您的遗愿正开花。

歌曲《慰问歌》

1=2/4
陈克正词
稍快(热情地)
陆祖龙曲
青山绿水传捷报，英雄从前线凯旋归来了，满怀深情我唱起歌，先向同志们问声好，先向同志们问声好。献上一束马樱花，感谢亲人保国家，好象秋风扫落叶，英勇战斗把敌杀，英勇战斗把敌杀。
丰功伟绩记心上，学习你们好榜样，军威震撼了全世界，严惩侵略者保边疆，严惩侵略者保边疆。
唱一支慰问歌情谊深，献给前线英雄军民，祝愿你们团结一心，再为祖国立功勋，再为祖国立功勋。

共和国档案

中共中央关于对越进行自卫反击、保卫边疆战斗的通知

（一九七九年二月十四日）

各省、市、自治区党委，各大军区、省军区、野战军党委，中央和国家机关各部委党委、党组，军委各总部、各军兵种党委，各人民团体党组：

现将中央关于对越进行自卫反击、保卫边疆战斗的通知发给你们，请立即向县、团级党委、同级干部和全体党员传达，然后向全体城镇居民和有关边境居民传达。有什么反应，望及时报告中央。

（一）

在毛泽东主席和周恩来总理的领导下，我国人民在越南抗法、抗美战争期间，为越南人民的解放事业做出了举世公认的民族牺牲，战后，又积极援助越南人民医治战争创伤，恢复经济，重建家园。但是，黎笋集团由于自己的民族扩张主义（地区霸权主义）的野心受到我们党的理所当然的反对，在苏联社会帝国主义的怂恿和支持下，背信弃义，把昨日信誓旦旦地称为同志加兄弟的中国当作敌国，疯狂地驱赶掠夺迫害越南南北方的华侨和华裔越南人，把昨日并肩作战的盟友柬埔寨当作鲸吞的对象。近几个月来，黎笋集团又大举出兵，侵占柬埔寨首都金边和大片领土，同时不断挑起中越边界冲突，步步升级，越来越猖狂。他们侵我土地，毁我村庄，杀我军民，破坏我国边疆地区的和平安定，制造国与国之间的紧张局势。其险恶目的，是长期骚扰我广西、云南边境地区，破坏我领土安全和国家威信，配合苏霸在我北方的威胁和在印支地区以及整个东南亚的扩张，危害我国的四个现代化建设。

事实反复证明，同越南侵略者打交道，委屈已经不能求全，忍耐已经被当作软弱可欺，劝告、警告一概成了耳边风。他们最近所散布的所谓和平谈判完全是对世界舆论的欺骗。他们欺人太甚，我们忍无可忍。中央经过反复考虑，决定进行自卫反击、保卫边疆的战斗，给越南侵略者以应得的惩罚。

我们的目的，是为了求得我国边疆地区的和平和安定，以利于四个现代化的顺利进行。战斗的地区、时间和规模，都是极为有限的，都是根据这一目的确定的。我们决不要越南的一寸土地，也决不允许别人侵占我们的一寸土地。我们的这个宗旨，早在一九六二年中印边境冲突和一九六九年中苏边境冲突中得到确实无误的证明，为全世界所周知。本来，越南人民在抗美救国战争胜利以后，也需要进行经济建设的和平环境。黎笋集团投靠苏联社会帝国主义，甘当亚洲的古巴，推行地区霸权主义，是违背越南人民的愿望的。中越之间有个和平安定的边界，是两国人民的根本利益所在。这个战斗的性质是正义的。我们的战斗，不仅将得到中国人民的拥护，而且将得到世界人民（最后也将包括越南人民）的同情和支持。

（二）

我们的战斗，势必引起苏联社会帝国主义的反应。他们的反应无非是：（一）恶骂；（二）恐吓；（三）局部入侵。中央根据事态发展，将充分揭露，据理驳斥；坚决顶住，决不示弱；本着人不犯我、我不犯人、人若犯我、我必犯人的原则，从最坏的可能设想，做好充分准备。

我们的党、我们的军队、我们的人民，是任何敌人也压不倒、打不垮的。但是战斗中间，由于各种具体条件，当然也不能绝对排除某些小的挫折和损失。中央希望，全党、全军、全国各族人民，尤其是边境地区的党政军民，无论在什么情况下，都要坚定沉着，坚守岗位，听从指挥，不要惊慌失措。

苏联如果侵入我国北部边境，他们必将陷入我国边境全体军民坚决抗击的汪洋大海，并将受到全世界爱好和平国家的一致谴责。我国人民的自卫斗争是完全正义的，这一正义斗争是必然要取得最后胜利的。

（三）

各级领导、各级干部和全国人民，必须遵循党中央的统一部署，努力贯彻执行党的三中全会的精神，坚守岗位，完成和超额完成原定的任务，搞好工农业生产和各项社会主义建设事业，维护社会秩序、生产

秩序、工作秩序，巩固和发展安定团结的局面。不要开声讨会。不要游行示威、张贴标语口号、写大字报。总之，不要搞形式主义，而要扎扎实实地在全体人民中进行爱国主义和反霸权主义的政治教育，号召和组织全体人民艰苦奋斗，用优异的成绩，支援我光荣的边防部队和边境同胞，夺取自卫战斗任务的胜利。

（四）

中央将及时通报我军自卫反击和中越边界战斗的主要情况。报纸广播也将陆续报道有关文件、评论和消息。地方报纸、电台都不要发表自己编写的消息和评论。党、政、军、民各级组织，要根据中央的指示、通报和报刊公开发表的材料，教育干部、群众坚定地相信中央的正确领导，同时要提高警惕，不要轻信和传播谣言。对于个别乘机制造混乱、造谣破坏而有确证者，必须依法严厉惩处。

中 共 中 央

一九七九年二月十四日

坚持四项基本原则

（一九七九年三月二十日）

邓小平

一 （略）

二 实现四个现代化必须坚持四项基本原则

要在本世纪内实现四个现代化，把我国建成一个社会主义强国，这是一个非常艰巨的任务。

过去搞民主革命，要适合中国情况，走毛泽东同志开辟的农村包围城市的道路。现在搞建设，也要适合中国情况，走出一条中国式的现代化道路。

要使中国实现四个现代化，至少有两个重要特点是必须看到的：

一个是底子薄。帝国主义、封建主义、官僚资本主义长时期的破坏，使中国成了贫穷落后的国家。建国后我们的经济建设是有伟大成绩的，建立了比较完整的工业体系，培养了一批技术人才。我国工农业从解放以来直到去年的每年平均增长速度，在世界上是比较高的。但是由于底子太薄，现在中国仍然是世界上很贫穷的国家之一。中国的科学技术力量很不足，科学技术水平从总体上看要比世界先进国家落后二三十年。过去三十年中，我们的经济经过两起两落，特别是林彪、“四人帮”在一九六六年到一九七六年这十年对国民经济的大破坏，后果极其严重。现在我们要调整，也就是为了进一步消除这个严重的后果。

第二条是人口多，耕地少。现在全国人口有九亿多，其中百分之八十是农民。人多有好的一面，也有不利的一面。在生产还不够发展的条件下，吃饭、教育和就业就都成为严重的问题。我们要大力加强计划生育工作，但是即使若干年后人口不再增加，人口多的问题在一段时间内也仍然存在。我们地大物博，这是我们的优越条件。但有很多资源还没有勘探清楚，没有开采和使用，所以还不是现实的生产资料。土地面积广大，但是耕地很少。耕地少，人口多特别是农民多，这种情况不是很容易改变的。这就成为中国现代化建设必须考虑的特点。

中国式的现代化，必须从中国的特点出发。比方说，现代化的生产只需要较少的人就够了，而我们人口这样多，怎样两方面兼顾？不统筹兼顾，我们就会长期面对着一个就业不充分的社会问题。这里问题很多，需要全党做实际工作和理论工作的同志共同研究，我们也一定能找出适当的办法来妥善解决。我今天不说这方面的问题。

我今天要说的是思想政治方面的问题。中央认为，我们要在中国实现四个现代化，必须在思想政治上坚持四项基本原则。这是实现四个现代化的根本前提。这四项是：

第一，必须坚持社会主义道路；

第二，必须坚持无产阶级专政；

第三，必须坚持共产党的领导；

第四，必须坚持马列主义、毛泽东思想。

大家知道，这四项基本原则并不是新的东西，是我们党长期以来所一贯坚持的。粉碎“四人帮”以至三中全会以来，党中央实行的一系列方针政策，一直是坚持这四项基本原则的。

我们从实践上和理论上，都批判了“四人帮”那种以极左面目出现的主张普遍贫穷的假社会主义。我们坚持了社会主义公有制和按劳分配的原则。我们坚持自力更生为主、争取外援为辅、学习和引进外国先进技术发展我国社会主义经济建设的方针。我们努力按照客观经济规律办事。也就是说，我们坚持了科学社会主义。

我们粉碎了“四人帮”的封建法西斯主义，平反了大量冤案，解决了历史上遗留的一系列问题，巩固了无产阶级专政，恢复和发扬了社会主义民主，特别是三中全会以后，出现了毛泽东同志生前多年盼望

实现的生动活泼的政治局面。

我们恢复了遭到破坏的党的三大作风，健全了党的民主集中制，增强了全党的团结、党和群众的团结，从而大大提高了党的威信，加强了党对国家和社会生活的领导。

我们破除了林彪和"四人帮"所制造的精神枷锁，坚持领袖是人不是神；坚持完整地、准确地掌握马列主义、毛泽东思想的科学体系；坚持从实际出发，实事求是。这就恢复了毛泽东思想的本来面目，维护了毛泽东同志作为一个伟大革命家在中国革命史和世界革命史上应当享有的崇高地位。

尽管如此，中央认为今天还是有很大的必要来强调宣传这四项基本原则。因为现在一方面，党内有一部分同志还深受林彪、"四人帮"极左思潮的毒害，有极少数人甚至散布流言蜚语，攻击中央在粉碎"四人帮"以来特别是三中全会以来所实行的一系列方针政策违反马列主义、毛泽东思想；另一方面，社会上有极少数人正在散布怀疑或反对这四项基本原则的思潮，而党内也有个别同志不但不承认这种思潮的危险，甚至直接间接地加以某种程度的支持。虽然这几种人在党内外都是极少数，但是不能因为他们是极少数而忽视他们的作用。事实证明，他们不但可以而且已经对我们的事业造成很大的危害。因此，我们必须一方面继续坚定地肃清"四人帮"的流毒，帮助一部分还在中毒的同志觉悟过来，并且对极少数人所散布的诽谤党中央的反动言论给予痛击；另一方面用巨大的努力同怀疑上面所说的四项基本原则的思潮作坚决的斗争。这两种思潮都是违背马列主义、毛泽东思想的，都是妨碍我们的社会主义现代化建设事业的前进的。关于林彪、"四人帮"所散布的极左思潮（毫无疑问，这种思潮也是反对四项基本原则的，只是从"左"面来反对），我们过去已经进行了大量的批判，今后还需要继续开展这种批判，不能放松。现在，我想着重对从右面来怀疑或反对四项基本原则的思潮进行一些批判。

第一条，我们必须坚持社会主义道路。现在有一些人散布所谓社会主义不如资本主义的言论。一定要彻底驳倒这种言论。首先，只有社会主义才能救中国，这是中国人民从五四运动到现在六十年来的切身体验中得出的不可动摇的历史结论。中国离开社会主义就必然退回到半封建半殖民地。中国绝大多数人决不允许历史倒退。其次，社会主义的中国在经济、技术、文化等方面现在还不如发达的资本主义国家，这是事实。但是这不是社会主义制度造成的，从根本上说，是解放以前的历史造成的，是帝国主义和封建主义造成的。社会主义革命已经使我国大大缩短了同发达资本主义国家在经济发展方面的差距。我们尽管犯过一些错误，但我们还是在三十年间取得了旧中国几百年、几千年所没有取得过的进步。我们的经济建设曾经有过较快的发展速度。现在我们总结了经验，纠正了错误，毫无疑问将来会比任何资本主义国家发展得都快，并且比较稳定而持久。至于国民生产总值按人口平均数赶上和超过发达的资本主义国家，那当然需要相当长的时间。再次，社会主义制度和资本主义制度哪个好？当然是社会主义制度好。社会主义国家所以在某些情况下也犯严重错误，甚至出现林彪、"四人帮"的破坏这种严重曲折，固然有主观的原因，根本上还是旧社会长时期历史遗留的影响造成的，这种影响不可能在一个早上就用扫帚扫光。有长期封建历史的资本主义国家如英、法、德、日、意的发展，也都有过重大的曲折和反复（英、法出现过反革命复辟，德、日、意出现过法西斯统治）。但是，我们依靠社会主义制度，用自己的力量比较顺利地战胜了林彪、"四人帮"，使国家很快又走上了安定团结、健康发展的道路。社会主义的经济是以公有制为基础的，生产是为了最大限度地满足人民的物质、文化需要，而不是为了剥削。由于社会主义制度的这些特点，我国人民能有共同的政治经济社会理想，共同的道德标准。以上这些，资本主义社会永远不可能有。资本主义无论如何不能摆脱百万富翁的超级利润，不能摆脱剥削和掠夺，不能摆脱经济危机，不能形成共同的理想和道德，不能避免各种极端严重的犯罪、堕落、绝望。资本主义已经有了几百年历史，各国人民在资本主义制度下所发展的科学和技术，所积累的各种有益的知识和经验，都是我们必须继承和学习的。我们要有计划、有选择地引进资本主义国家的先进技术和其他对我们有益的东西，但是我们决不学习和引进资本主义制度，决不学习和引进各种丑恶颓废的东西。如果发达的资本主义国家摆脱了资本主义制度，它们的经济文化肯定还会有更大的进步。所以资本主义国家中一切要求社会进步的政治力量也在努力研究和宣传社会主义，努力为消灭资本主义社会的各种不公道、不合理现象直至实现社会主义革命而斗争。我们要向人民特别是青年介绍资本主义国家中进步和有益的东西，批判资本主义国家中反动和腐朽的东西。

第二条，我们必须坚持无产阶级专政。我们已经作了大量的宣传，说明无产阶级专政对于人民来说

就是社会主义民主，是工人、农民、知识分子和其他劳动者所共同享受的民主，是历史上最广泛的民主。在民主的实践方面，我们过去作得不够，并且犯过错误。林彪、"四人帮"宣传什么"全面专政"，对人民实行封建法西斯专政，我们已彻底粉碎了这个专政。这与无产阶级专政毫无共同之点，而且完全相反。现在我们已经坚决纠正了过去的错误，并且采取各种措施继续努力扩大党内民主和人民民主。没有民主就没有社会主义，就没有社会主义的现代化。当然，民主化和现代化一样，也要一步一步地前进。社会主义愈发展，民主也愈发展。这是确定无疑的。但是发展社会主义民主，决不是可以不要对敌视社会主义的势力实行无产阶级专政。我们反对把阶级斗争扩大化，不认为党内有一个资产阶级，也不认为在社会主义制度下，在确已消灭了剥削阶级和剥削条件之后还会产生一个资产阶级或其他剥削阶级。但是我们必须看到，在社会主义社会，仍然有反革命分子，有敌特分子，有各种破坏社会主义秩序的刑事犯罪分子和其他坏分子，有贪污盗窃、投机倒把的新剥削分子，并且这种现象在长时期内不可能完全消灭。同他们的斗争不同于过去的历史上的阶级对阶级的斗争（他们不可能形成一个公开的完整的阶级），但仍然是一种特殊形式的阶级斗争，或者说是历史上的阶级斗争在社会主义条件下的特殊形式的遗留。对于这一切反社会主义的分子仍然必须实行专政。不对他们专政，就不可能有社会主义民主。这种专政是国内斗争，有些同时也是国际斗争，两者实际上是不可分的。因此，在阶级斗争存在的条件下，在帝国主义、霸权主义存在的条件下，不可能设想国家的专政职能的消亡，不可能设想常备军、公安机关、法庭、监狱等等的消亡。它们的存在同社会主义国家的民主化并不矛盾，它们的正确有效的工作不是妨碍而是保证社会主义国家的民主化。事实上，没有无产阶级专政，我们就不可能保卫从而也不可能建设社会主义。

第三条，我们必须坚持共产党的领导。自有国际共产主义运动以来，就证明了没有无产阶级的政党就不可能有国际共产主义运动。自从十月革命以来，更证明了没有共产党的领导就不可能有社会主义革命，不可能有无产阶级专政，不可能有社会主义建设。列宁说："无产阶级专政是对旧社会的势力和传统进行的顽强斗争，流血的和不流血的，暴力的和和平的，军事的和经济的，教育的和行政的斗争。……没有铁一般的和在斗争中锻炼出来的党，没有为本阶级全体忠实的人所信赖的党，没有善于考察群众情绪和影响群众情绪的党，要顺利地进行这种斗争是不可能的。"列宁所说的这个真理，现在仍然有效。在中国，在五四运动以来的六十年中，除了中国共产党，根本不存在另外一个象列宁所说的联系广大劳动群众的党。没有中国共产党，就没有社会主义的新中国。林彪、"四人帮"的倒行逆施所以不但引起全党而且引起全国人民的坚决反抗，正是因为他们踢开了久经考验并与人民群众建立了血肉联系的领导者中国共产党。而粉碎"四人帮"以后特别是三中全会以后党的威信在全国人民中所以普遍提高，正是因为全国人民把他们对于前途的一切希望寄托在党的领导上。一九七六年的天安门广场悼念周恩来总理的群众运动，尽管不是党有组织地领导的运动，仍然是一个坚决拥护党的领导而反对"四人帮"的运动，参加这个运动的群众的革命觉悟同党多年来的教育是不可分的，而且他们中间的主要积极分子正是党团员。因此，决不能把天安门广场那个群众运动看成为与党的领导无关的象五四运动那样纯粹自发的运动。事实上，离开了中国共产党的领导，谁来组织社会主义的经济、政治、军事和文化？谁来组织中国的四个现代化？在今天的中国，决不应该离开党的领导而歌颂群众的自发性。党的领导当然不会没有错误，而党如何才能密切联系群众，实施正确的和有效的领导，也还是一个必须认真考虑和努力解决的问题，但是这决不能成为要求削弱和取消党的领导的理由。我们党经历过多次错误，但是我们每一次都依靠党而不是离开党纠正了自己的错误。今天的党中央坚持发扬党的民主和人民民主，并且坚决纠正过去所犯的错误。在这样的情况下，竟然要求削弱甚至取消党的领导，更是广大群众所不能容许的。这事实上只能导致无政府主义，导致社会主义事业的瓦解和覆灭。林彪、"四人帮"踢开党委闹革命，闹出一场什么"革命"大家都很清楚。今天如果踢开党委闹民主会闹出一场什么"民主"，难道不同样清楚吗？一九六六年本来是中国经济经过几年调整得到迅速发展的一年，但是，林彪、"四人帮"一闹，经济受到了严重破坏。现在中国经济正在党中央和国务院的领导下重新走上健康发展的道路，如果再让有些人到处踢开党委去闹，那就只能把四个现代化吹得精光。这不是危言耸听，而是大量实践所证明了的客观真理。

第四条，我们必须坚持马列主义、毛泽东思想。我们同林彪、"四人帮"斗争的中心内容之一，就是反对他们伪造、篡改、割裂马列主义、毛泽东思想。我们粉碎了"四人帮"，使马列主义、毛泽东思想重新恢复

了它的科学面目，成为我们行动的指南。这是全党和全国人民的一个伟大胜利。但是有极少数人不这样想。他们或者公然反对马列主义的基本原理，或者口头上拥护马列主义，但是反对马列主义普遍真理与中国革命实践相结合而产生的毛泽东思想。我们必须反对所有这些错误的思潮。有些同志说，我们只拥护"正确的毛泽东思想"，而不拥护"错误的毛泽东思想"。这种说法也是错误的。我们坚持的和要当作行动指南的是马列主义、毛泽东思想的基本原理，或者说是由这些基本原理构成的科学体系。至于个别的论断，那末，无论马克思、列宁和毛泽东同志，都不免有这样那样的失误。但是这些都不属于马列主义、毛泽东思想的基本原理所构成的科学体系。

现在我着重谈谈毛泽东思想。中国反帝反封建革命经历过无数次悲惨的失败。难道不是毛泽东思想才使约占全人类四分之一的中国人民找到正确的革命道路，并在一九四九年获得全国解放，在一九五六年基本上完成社会主义改造吗？这一系列伟大的胜利不但根本改变了中国的命运，也改变了世界的形势。毛泽东思想在世界上是同反霸权主义的斗争分不开的，而打着社会主义旗号实行霸权主义正是取得了政权的马列主义党背叛社会主义原则的最显著标志。我们在前面说，毛泽东同志在他的晚年还提出了关于三个世界划分的理论，并且亲自开创了中美关系和中日关系的新阶段，从而为世界反霸斗争和世界政治前途创造了新的发展条件。我们能在今天的国际环境中着手进行四个现代化建设，不能不铭记毛泽东同志的功绩。毛泽东同志同任何别人一样，也有他的缺点和错误。但是，在他的伟大的一生中的这些错误，怎么能够同他对人民的不朽贡献相比拟呢？在分析他的缺点和错误的时候，我们当然要承认个人的责任，但是更重要的是要分析历史的复杂的背景。只有这样，我们才是公正地、科学地、也就是马克思主义地对待历史，对待历史人物。如果谁在对待这样严肃的问题上离开了马克思主义，那末，他就会受到党和群众的责难。这有什么奇怪呢？

毛泽东思想过去是中国革命的旗帜，今后将永远是中国社会主义事业和反霸权主义事业的旗帜，我们将永远高举毛泽东思想的旗帜前进。

毛泽东同志的事业和思想，都不只是他个人的事业和思想，同时是他的战友、是党、是人民的事业和思想，是半个多世纪中国人民革命斗争经验的结晶。这正如马克思的情况一样。恩格斯在评价马克思的时候说，现代无产阶级只是依赖马克思才第一次意识到本身的地位和要求，意识到本身的解放条件。这难道是说个人创造了历史吗？历史是人民创造的，但是这丝毫不排斥人民对于杰出的个人的尊敬；而尊敬，当然不是迷信，不是把他当作神。

总之，为了实现四个现代化，我们必须坚持社会主义道路，坚持无产阶级专政，坚持共产党的领导，坚持马列主义、毛泽东思想。中央认为，今天必须反复强调坚持这四项基本原则，因为某些人（哪怕只是极少数人）企图动摇这些基本原则。这是决不许可的。每个共产党员，更不必说每个党的思想理论工作者，决不允许在这个根本立场上有丝毫动摇。如果动摇了这四项基本原则中的任何一项，那就动摇了整个社会主义事业，整个现代化建设事业。

（以下部分从略）

在庆祝中华人民共和国成立三十周年大会上的讲话

1979年9月29日叶剑英的讲话。讲话分三个部分概述了中华人民共和国成立30年的历程和今后的任务。在第一部分中，叶剑英回顾了中华人民共和国建国30年来所取得的巨大成就，指出在过去30年的大部分时间里，我们的路线是正确的。我们坚持了社会主义道路，坚持了无产阶级专政，坚持了共产党的领导，坚持了马列主义、毛泽东思想，从而取得了伟大的成就。同样，依靠这四项基本原则的力量，我们战胜了国内外敌对势力的破坏，纠正了自己工作中的错误，终于经受住了严峻的考验，重新走上顺利发展的康庄大道。在第二部分中，叶剑英回顾了粉碎"四人帮"这场决定国家命运的大决战。在"文化大革命"的十年中，中国共产党和中国人民同林彪、"四人帮"这两个反革命阴谋集团，展开了激烈的、尖锐的斗争。这是一场夺权与反夺权、复辟与反复辟的斗争，是决定国家命运的大决战。斗争的结局，是林彪、"四人帮"彻底失败了，党和人民胜利了，社会主义胜利了。但是，我们也应看到林彪、"四人帮"所以横行如此长的时间，与我们的制度还不健全有很大关系，它从反面给了全党和全国人民极其深刻的教训：(1)社会主义取代资本主义，就是要解放生产力，不断提高劳动生产率，满足人民物质和文化生活的需要。这是社会主义革命的目的，也是我们工作中不能偏离的重心。(2)对社会主义制度确立以后的国内阶级状况和阶级斗争形势，必须作出合乎客观实际

的科学分析，采取正确的方针和方法。(3)必须正确理解群众、政党、阶级和领袖的相互关系。(4)必须进一步健全党的纪律和社会主义法制，切实保障全体党员和全体公民的民主权利，使党内民主和社会主义民主制度化、法律化。叶剑英在讲话的第三部分中号召全国人民向着四个现代化的宏伟目标前进。叶剑英指出，现在我们的任务，就是团结全国各族人民，调动一切积极因素，同心同德，鼓足干劲、力争上游、多快好省地建设现代化的社会主义强国。为了实现这个目标，我们要从中国的实际出发，认真研究经济规律和自然规律，努力走出一条适合我国情况和特点的实现现代化的道路。在经济方面，要集中三年的时间进行国民经济的调整、改革、整顿和提高工作，同时进行深入地、持久地、大规模地增产节约运动。在思想上、组织上要做一系列工作，以保证实现四个现代化的政治路线和各项方针任务的贯彻执行。要依靠群众，调动群众的积极性，充分发扬社会主义民主。各级干部必须时刻关心群众的生活，维护群众的政治经济权益。全国人民都要积极负责、共同巩固和发展安定团结、生动活泼的政治局面；都要共同努力，恢复和发扬发愤图强、勤劳勇敢、艰苦奋斗、舍己为公、为实现四个现代化贡献一切的社会风尚。叶剑英在讲话最后，号召全党全军和全国各族人民，每个人把个人的利益同祖国的利益联系在一起，把个人的前途同祖国的前途联系在一起，为把我国建设成为一个繁荣富强的社会主义国家而奋斗！

关于地富分子摘帽问题和地富子女成份问题的决定

1979年1月11日，中共中央作出。我国在完成土地改革、镇反、肃反等政治运动后，党和政府对地主、富农分子，及反革命和坏分子采取了依靠群众进行监督改造，使他们在生产劳动中改造成为自食其力劳动者的方针、政策。经过20多年的劳动改造，这些地、富、反、坏分子的情况已经发生了很大变化，绝大多数都接受改造，放弃了反动立场，成为守法的自食其力劳动者。1978年底，党的十一届三中全会在讨论制定《农村人民公社工作条例》(试行草案)时，从这一变化了的实际情况出发，对地富分子的摘帽问题和地富子女的成份问题实事求是地作出了相应的规定，指出：地主、富农家庭出身的社员，其本人成份一律是社员，享有同其他社员一样的权利，不得歧视。他们的子女一律不应再作为地主、富农家庭出身。多年来遵守政府法令、老实劳动、不做坏事的地、富、反、坏分子。经过群众评审，县革命委员会批准，一律摘掉帽子，给予社员待遇。在此基础上，1979年1月11日，中共中央又专门做出了关于地主富农分子摘帽问题和地富子女成份问题的决定，主要内容是：(1)除了极少数坚持反动立场，至今还没有改造好的以外，凡是多年来遵守政府法令，老实劳动、不做坏事的地主富农分子以及反革命分子、坏分子，经过群众评审，县革命委员会批准，一律摘掉帽子，给予农村人民公社社员的待遇。(2)地主、富农家庭出身的农村人民公社社员，他们本人的成份一律定为公社社员，享有同其他社员一样的待遇。今后，他们在入学、招工、参军、入团、入党和分配工作等方面，主要应看本人的政治表现，不得歧视。(3)地主、富农家庭出身的社员的子女，他们的家庭出身应一律为社员，不应再作为地主、富农家庭出身。(4)各地应把地主、富农分子摘帽问题和地富子女的订成份问题，作为一项重要工作认真做好。对确定摘帽子的地、富、反、坏分子和新订成份的地富子女，要在公社和生产大队范围内张榜公布，等等。这些规定是中国共产党在新的历史时期适应新的情况所采取的一项重大政策措施，有效地调动了广大人民中的社会主义建设积极性，对于更好地调动一切积极因素，化消极因素为积极因素，保持社会政治安定，顺利实现全党工作重点向社会主义现代化建设事业的转移，起了重要的促进作用。全国各地在贯彻落实中央这一决定的过程中，约有440万人摘掉了地主、富农帽子。

中国共产党第十一届中央委员会第四次全体会议公报

(一九七九年九月二十八日)

中国共产党第十一届中央委员会第四次全体会议，于一九七九年九月二十五日至二十八日在北京举行。

出席这次会议的中央委员一百八十九人，候补中央委员一百一十八人。中国共产党中央委员会主席华国锋，副主席叶剑英、邓小平、李先念、陈云、汪东兴，中央政治局其他同志，出席了会议。另有十六名中央机关和地方党委的负责同志列席了会议。华国锋同志主持会议，并作了重要讲话。

这次全会，是在伟大的中华人民共和国成立三

十周年的前夕，在粉碎“四人帮”三年来取得一系列伟大胜利，在全党的工作着重点转移到社会主义现代化建设上来的情况下举行的。会议的主要任务是讨论通过叶剑英同志代表党中央、人大常委会和国务院在庆祝中华人民共和国成立三十周年大会上的讲话和《中共中央关于加快农业发展若干问题的决定》。

全会一致通过了叶剑英同志的讲话。全会认为，叶剑英同志的讲话，高度评价了我们的伟大领袖和导师毛泽东同志和他的亲密战友周恩来、朱德同志及老一辈无产阶级革命家的不朽功绩，全面回顾了建国三十年来的战斗历程，深刻批判了林彪、“四人帮”反革命阴谋集团所蓄意制造和推行的极左路线，初步总结了社会主义革命和社会主义建设的基本经验，明确指出了进一步贯彻党的十一届三中全会和五届人大二次会议精神的努力方向。讲话稿在全会讨论前曾在党内广泛征求意见，并在各民主党派一部分负责人和一些无党派人士中征求了意见。这是一个对全党全军全国工作有长期指导意义的、非常重要的历史文献。它的发表，将极大地鼓舞和激励全党全军全国各族人民团结一致，向着社会主义现代化的宏伟目标奋勇前进。

全会一致通过了《中共中央关于加快农业发展若干问题的决定》。党的十一届三中全会原则上通过的这个决定草案，经过九个月来全国范围的学习、讨论和试行，深受亿万农民群众的欢迎，收到了很好的效果。全会根据全国讨论和试行情况，集中广大群众和干部的意见，对决定草案作了必要的修改。全会正式通过的《中共中央关于加快农业发展若干问题的决定》，对我国农业现状的分析、对历史经验的总结和实现农业现代化的部署，是符合实际情况的，是正确的；提出的一系列方针、政策，是适合我国现阶段农业生产发展的需要的，是顺乎民心的。全会相信，这个决定的公布和实行，对广大农村干部进一步解放思想，充分调动亿万农民的积极性，巩固和发展农村的大好形势，加快农业发展和实现四个现代化，将产生深远的影响和极大的推动作用。

为了充分发挥一些久经考验的老同志在党和国家政治生活中的重要作用，为了充实党中央的领导力量，以适应新的形势和任务的需要，全会通过协商和无记名投票，增补王鹤寿、刘澜波、刘澜涛、安子文、李昌、杨尚昆、周扬、陆定一、洪学智、彭真、蒋南翔和薄一波十二位同志为中央委员，准备在党的第十二次代表大会时，请求对这一增补手续予以追认。全会选举中央政治局候补委员会赵紫阳同志和中央委员彭真同志为中央政治局委员。

全会认为，现在我们的任务，就是团结全国各族人民，调动一切积极因素，同心同德，鼓足干劲，力争上游，多快好省地建设现代化的社会主义强国。全会号召全党全军全国各族人民，认真学习和贯彻叶剑英同志在庆祝中华人民共和国成立三十周年大会上的重要讲话，认真学习和执行《中共中央关于加快农业发展若干问题的决定》；密切结合实际，继续深入批判林彪、“四人帮”反革命阴谋集团的罪行，批判他们所蓄意制造和推行的极左路线，肃清流毒和影响，普遍深入地开展关于真理标准问题的学习和讨论，坚定不移地按照党的十一届三中全会和五届人大二次会议的精神，统一思想，统一行动；更紧密地团结在党中央周围，做解放思想的促进派，做安定团结的促进派，做四个现代化的促进派；坚决贯彻执行国民经济调整、改革、整顿、提高的方针，全力以赴、争分夺秒地为打好四个现代化的第一个战役而努力奋斗！

告台湾同胞书

第五届全国人民代表大会常务委员会于一九七八年十二月二十六日举行第五次会议，讨论通过了《中华人民共和国全国人民代表大会常务委员会告台湾同胞书》，全文如下：

中华人民共和国全国人民代表大会常务委员会告台湾同胞书

（一九七九年一月一日）

亲爱的台湾同胞：

今天是一九七九年元旦。我们代表祖国大陆的各族人民，向诸位同胞致以亲切的问候和衷心的祝贺。

昔人有言：“每逢佳节倍思亲。”在这欢度新年的时刻，我们更加想念自己的亲骨肉——台湾的父老兄弟姐妹。我们知道，你们也无限怀念祖国和大陆上的亲人。这种绵延了多少岁月的相互思念之情与日俱增。自从一九四九年台湾同祖国不幸分离以来，我们之间音讯不通，来往断绝，祖国不能统一，亲人无从团聚，民族、国家和人民都受到了巨大的损失。所有中国同胞以及全球华裔，无不盼望早日结束这种

令人痛心的局面。

我们中华民族是伟大的民族，占世界人口近四分之一，享有悠久的历史和优秀的文化，对世界文明和人类发展的卓越贡献，举世共认。台湾自古就是中国不可分割的一部分。中华民族是具有强大的生命力和凝聚力的。尽管历史上有过多少次外族入侵和内部纷争，都不曾使我们的民族陷于长久分裂。近三十年台湾同祖国的分离，是人为的，是违反我们民族的利益和愿望的，决不能再这样下去了。每一个中国人，不论是生活在台湾的还是生活在大陆上的，都对中华民族的生存、发展和繁荣负有不容推诿的责任。统一祖国这样一个关系全民族前途的重大任务，现在摆在我们大家的面前，谁也不能回避，谁也不应回避。如果我们还不尽快结束目前这种分裂局面，早日实现祖国的统一，我们何以告慰于列祖列宗？何以自解于子孙后代？人同此心，心同此理，凡属黄帝子孙，谁愿成为民族的千古罪人？

近三十年来，中国在世界上的地位已发生根本变化。我国国际地位越来越高，国际作用越来越重要。各国人民和政府为了反对霸权主义、维护亚洲和世界的和平稳定，几乎莫不对我们寄予极大期望。每一个中国人都为祖国的日见强盛而感到自豪。我们如果尽快结束目前的分裂局面，把力量合到一起，则所能贡献于人类前途者，自更不可限量。早日实现祖国统一，不仅是全中国人民包括台湾同胞的共同心愿，也是全世界一切爱好和平的人民和国家的共同希望。

今天，实现中国的统一，是人心所向，大势所趋。世界上普遍承认只有一个中国，承认中华人民共和国政府是中国唯一合法的政府。最近中日和平友好条约的签订，和中美两国关系正常化的实现，更可见潮流所至，实非任何人所得而阻止。目前祖国安定团结，形势比以往任何时候都好。在大陆上的各族人民，正在为实现四个现代化的伟大目标而同心戮力。我们殷切期望台湾早日归回祖国，共同发展建国大业。我们的国家领导人已经表示决心，一定要考虑现实情况，完成祖国统一的大业，在解决统一问题时尊重台湾现状和台湾各界人士的意见，采取合情合理的政策和办法，不使台湾人民蒙受损失。台湾各界人士也纷纷抒发怀乡思旧之情，诉述"认同回归"之愿，提出种种建议，热烈盼望早日回到祖国的怀抱。时至今日，种种条件都对统一有利，可谓万事俱备，任何人都不应当拂逆民族的意志，违背历史的潮流。

我们寄希望于一千七百万台湾人民，也寄希望于台湾当局。台湾当局一贯坚持一个中国的立场，反对台湾独立。这就是我们共同的立场，合作的基础。我们一贯主张爱国一家。统一祖国，人人有责。希望台湾当局以民族利益为重，对实现祖国统一的事业作出宝贵的贡献。

中国政府已经命令人民解放军从今天起停止对金门等岛屿的炮击。台湾海峡目前仍然存在着双方的军事对峙，这只能制造人为的紧张。我们认为，首先应当通过中华人民共和国政府和台湾当局之间商谈结束这种军事对峙状态，以便为双方的任何一种范围的交往接触创造必要的前提和安全的环境。

由于长期隔绝，大陆和台湾的同胞互不了解，对于双方造成各种不便。远居海外的许多侨胞都能回国观光，与家人团聚。为什么近在咫尺的大陆和台湾的同胞却不能自由来往呢？我们认为，这种藩篱没有理由继续存在。我们希望双方尽快实现通航通邮，以利双方同胞直接接触，互通讯息，探亲访友，旅游参观，进行学术文化体育工艺观摩。

台湾和祖国大陆，在经济上本来是一个整体。这些年来，经济联系不幸中断。现在，祖国的建设正在蓬勃发展，我们也希望台湾的经济日趋繁荣。我们相互之间完全应当发展贸易，互通有无，进行经济交流。这是相互的需要，对任何一方都有利而无害。

亲爱的台湾同胞：

我们伟大祖国的美好前途，既属于我们，也属于你们。统一祖国，是历史赋予我们这一代人的神圣使命。时代在前进，形势在发展。我们早一天完成这一使命，就可以早一天共同创造我国空前未有的光辉灿烂的历史，而与各先进强国并驾齐驱，共谋世界的和平、繁荣和进步。让我们携起手来，为这一光荣目标共同奋斗！

中华人民共和国和美利坚合众国关于建立外交关系的联合公报

1979年1月1日

中华人民共和国和美利坚合众国商定自1979年1月1日起互相承认并建立外交关系。

美利坚合众国承认中华人民共和国是中国的唯一合法政府。在此范围内，美国人民将同台湾人民保持文化、商务和其他非官方关系。

中华人民共和国和美利坚合众国重申上海公报中双方一致同意的各项原则，并再次强调：

——双方都希望减少国际军事冲突的危险。

——任何一方都不应该在亚洲——太平洋地区以及世界上任何地区谋求霸权，每一方都反对任何其他国家或国家集团建立这种霸权的努力。

——任何一方都不准备代表任何第三方进行谈判，也不准备同对方达成针对其他国家的协议或谅解。

——美利坚合众国政府承认中国的立场，即只有一个中国，台湾是中国的一部分。

——双方认为，中美关系正常化不仅符合中国人民和美国人民的利益，而且有助于亚洲和世界的和平事业。

中华人民共和国和美利坚合众国将于1979年3月1日互派大使并建立大使馆。

中华人民共和国政府就中华人民共和国同美利坚合众国建立外交关系于1978年12月16日发表的声明

中华人民共和国和美利坚合众国自1979年1月1日起互相承认并建立外交关系，从而结束了两国关系的长期不正常状态。这是中美两国关系中的历史性事件。

众所周知，中华人民共和国政府是中国的唯一合法政府，台湾是中国的一部分。台湾问题曾经是阻碍中美两国实现关系正常化的关键问题。根据上海公报的精神，经过中美双方的共同努力，现在这个问题在中美两国之间得到了解决，从而使中美两国人民热切期望的关系正常化得以实现。至于解决台湾归回祖国、完成国家统一的方式，这完全是中国的内政。

为促进中美两国人民的友谊和两国良好关系的进一步发展，应美国政府的邀请，中华人民共和国国务院副总理邓小平将于1979年1月份对美国进行正式访问。

共和国历程

1980年

导　言

1980年，是我党领导全国各族人民继续为制定新时期的战斗纲领作准备的一年。

在意识形态和政治领域。中共第十一届五中全会于1980年2月23～29日在北京召开。全会一致讨论和通过了《关于党内政治生活的若干准则》，并在会后公布，在全党执行。为刘少奇同志平反昭雪，是五中全会的另一项主要议程。五中全会为刘少奇同志平反，不仅是为了刘少奇同志个人，而且是为了使党和人民永远记取这个沉痛的教训，用一切来维护、巩固、完善社会主义民主和社会主义法制。

1980年8月18日，邓小平在中共中央政治局扩大会议上的讲话指出要改革党和国家领导制度。在政治体制改革方面迈出了新的步伐，这个讲话是我国进行政治体制改革的指导性文件。

林彪、江青反革命集团是“文化大革命”时期发生的特别重大的刑事案件。1980年9月29日，五届全国人大常委会第十六次会议决定，成立最高人民检察院特别检察厅和最高人民法院特别法庭，检察、审判林彪、江青反革命集团主犯。11月5日，特别检察厅对林彪、江青为首的反革命集团主犯江青、张春桥、姚文元、王洪文、陈伯达、黄永胜、吴法宪、李作鹏、邱会作、江腾蛟等，向特别法庭提起公诉。11月20日，最高人民法院特别法庭开庭公审林彪、江青两个反革命集团案中的十名主犯。对林彪、江青反革命集团十名主犯的公开审判，是人民的审判，历史的制裁，是我国在民主和法制道路上一个引人注目的里程碑。这充分表现了以法治国的精神和维护法律崇高权威的决心。

在经济领域。党在农村开始实行经济体制改革，推行以包产到户为主要内容的农业生产责任制，对调动群众的积极性起到了很好的作用。1980年9月，中共中央发出了关于印发进一步加强和完善农业生产责任制的通知，强调采取因地制宜，分类指导的方针，稳定了各地群众欢迎的各种形式的责任制，促进了农业生产责任制的不断健全和完善。

国务院作出决定，处理“渤海二号”事故，对在这一事故中负有重大责任的石油部领导同志，对没有认真对待和及时处理这一事故的国务院有关领导同志，给予了处分。它表明了党和政府对人民、对国家、对四化建设的高度负责精神，对整顿党风、维护法纪的坚强决心。

在对外交往上，中日政府成员级会议首次会议于1980年12月3～5日在北京举行。经过3天富有成效的会谈，会议取得了圆满成功并发表了联合新闻公报。中日两国政府间举行这样规模的实务性质会议，表明两国友好关系的进一步发展。

美国政府支持美台关系具有官方性质的做法，以及美国总统候选人里根发表的一些损害中美关系的言论和美国政府在1980年进一步恢复按新货单向台湾出售武器，背弃了自己承诺的义务，违反了中美建交的原则，引起了中国人民的强烈愤慨。

共和国日历

政治

1月1日　邓小平在全国政协举行的新年茶话会上讲话指出：80年代是实现四化的重要年代，国内的事情最重要的是要把经济建设搞好。党的领导是四项基本原则中的根本一条。

1月7日～25日　中纪委第二次全体会议通过了即将提交党的十一届五中全会审议的三个文件：《关于党内政治生活的若干准则（草案）》、《关于刘少奇、瞿秋白同志的复查平反报告》、《关于康生、谢富治问题的审查报告》。

1月10日　中共中央发出《关于为谭震林同志平反的通知》。

1月16日　中共中央召集干部报告会，邓小平作《关于目前的形势和任务》的报告。提出我国80年代要做的三件大事：①反对霸权主义，维护世界和平。②实现祖国统一。③实现四个现代化。三件事的核心是现代化。他指出：实现现代化应具备的前提是：①要有一条坚定不移的贯彻始终的政治路线。②有一个安定团结的政治局面。③有一股艰苦奋斗的创业精神。④有一支坚持社会主义道路的、具有专业知识和能力的干部队伍。他还指出：到本世纪末，要争取国民经济生产总值每人平均达到1000美元，成为一个小康社会。

1月23日～28日　共青团十届三中全会在北京召开。会议通过韩英作的《团的十大以来的工作和1980年的任务》的报告。通过《关于开创先进团支部活动的决定》和《关于恢复少年先锋队队长、队委标志的决议》。

1月24日　中共中央发出《关于成立中央政法委员会的通知》。《通知》决定：彭真、黄火青、江华、赵苍璧、程子华、魏文伯、武新宇、黄玉昆、刘复之为中央政法委员会委员，彭真为书记、刘复之为秘书长。

同日　中共中央、国务院发出《关于节约非生产性开支、反对浪费的通知》。《通知》提出了节约公用经费，精简各种会议，控制差旅费，压缩购买费开支等要求。

1月29日　中共中央决定成立中央党史委员会。由华国锋、叶剑英、邓小平、李先念、陈云、聂荣臻、邓颖超、胡耀邦组成。在党史委员会领导下成立党史编审委员会；在党史编审委员会领导下成立党史研究室，胡乔木任主任。

1月30日　我国外交部发表题为《中国对西沙群岛和南沙群岛的主权无可争辩》的文件。

2月5日～12日　五届人大常委会第13次会议在人民大会堂举行。委员们讨论了邓小平《目前的形势和任务》的报告。通过了《关于县级直接选举工作问题的决定》、《关于刑事诉讼法实施问题的决定》、《中华人民共和国学位条例》、《关于中华人民共和国国籍法草案的决议》、《关于设立国务院机械工业委员会的决议》；任命薄一波副总理兼任机械工业委员会主任，姬鹏飞副总理兼国务院秘书长。

2月23日～29日　党的十一届五中全会在北京举行。华国锋、叶剑英、邓小平、李先念、陈云等出席会议并讲话。会议决定：提前召开党的第十二次全国代表大会；将全会讨论通过的《中国共产党章程（修改草案）》印发全党讨论；通过《关于党内政治生活的若干准则》；向全国人大建议，把宪法中第45条关于公民"有运用大鸣、大放、大字报、大辩论的权利"的规定，予以取消。全会选举胡耀邦、赵紫阳为中央政治局常委；决定设中央书记处，选举胡耀邦为总书记，选举万里、王任重、方毅、谷牧、宋任穷、余秋里、杨得志、胡乔木、胡耀邦、姚依林、彭冲为书记处书记；批准汪东兴、纪登奎、吴德、陈锡联4人的辞职请求，免除或提请免除他们所担任的党和国家的领导职务。全会还通过了为刘少奇平反的决议，决定撤销党的八届十二中全会强加给刘少奇的"叛徒、内奸、工贼"的罪名和把他"永远开除出党，撤销其党内外一切职务"的错误决定，恢复刘少奇作为伟大的马克思主义者和无产阶级革命家、党和国家的主要领导人之一的名誉。并决定，因刘少奇问题受株连的冤假错案由有关部门予以平反。

2月25日　中共中央发出《关于为所谓"习仲勋反党集团"平反的通知》。

3月12日　《人民日报》发表刘少奇1940年7月1日《做一个好的共产党员，建设一个好的党》的文章。14日，刘少奇《论共产党员修养》一书重新出版发行。

3月14日～15日　中共中央书记处召开西藏工作座谈会。会议确定西藏的中心任务是：加强各族干部和人民的团结，有计划有步骤地使西藏兴旺发达、繁荣富裕起来。并提出西藏的建设方针：以发展农、牧业为主，逐步调整好农、林、牧、副、渔业生产的布局，充分发挥现有工业企业的作用，努力发展商业、民族贸易和对外贸易。4月7日，中共中央发出《关于转发<西藏工作座谈会纪要>的通知》。

3月15日　党的十一届三中全会通过的《关于党内政治生活的若干准则》公布。准则要求：①坚持党的政治路线和思想路线。②坚持集体领导，反对个人专断。③维护党的集中统一，严格遵守党的纪律。④坚持党性，根绝派性。⑤要讲真话，言行一致。⑥发扬党内民主，正确对待不同意见。⑦保障党员的权力不受侵犯。⑧选举要充分体现选举人的意志。⑨同错误倾向和坏人坏事作斗争。⑩正确对待犯错误的同志。⑪接受党和群众的监督，不准搞特权。⑫努力学习，做到又红又专。

3月20日　无产阶级革命家、我国工人运动的杰出领导人之一李立三和久经考验的忠诚的无产阶级革命战士贾拓夫追悼会在北京举行。李立三是湖南醴陵人。1921年加入中国共产党，参加领导了五卅运动，南昌起义。六大后，曾任中共中央政治局常委兼秘书长、宣传部长、中央农委书记。1930年在全党推行"左"倾冒险主义政策（即"立三路线"），给革命造成严重损失。解放后，历任中央人民政府委员、劳动部部长、中央华北局书记处书记，八大当选中央委员，1959年当选第三届全国政协委员。因受林彪、"四人帮"迫害，于1967年6月22日逝世，终年68岁。贾拓夫是陕西神木人，1928年加入中国共产党。解放后历任：中央西北局常委、西安市委书记、市长，西北财经委员会主任，国家计委副主席，国务院四办主任兼轻工部部长，国家经委副主任，八届中央委员、第三届全国政协常委。因受林彪、"四人帮"迫害，于1967年5月7日逝世，终年54岁。

3月24日　吉林省暨长春市召开大会，为青年工人史云峰平反昭雪。史云峰在"文化大革命"中，反对林彪、"四人帮"，被逮捕关押杀害。大会为史云峰恢复名誉，党组织追认他为中国共产党党员。

3月28日　中央宣传部、中央组织部发出《关于加强党员教育健全党的组织生活的意见》。要求采取业余党校、短训班和集中上课、分散讨论等多种办法教育训练党员。争取在两、三年内把党员普遍轮训一遍。

4月8日　中共中央决定成立对外宣传小组。9月16日，中央发出《关于建立对外宣传小组加强对外宣传工作的通知》，并转发了对外宣传小组《关于改进和加强对外宣传工作的意见》。

4月8日～16日　五届全国人大常委会第14次会议在北京举行。会议通过了召开五届全国人大第三次会议的决定、关于建议修改宪法第45条的议案、关于实施刑事诉讼法规划问题的决议、关于婚姻

法修改草案的决议。任命赵紫阳、万里为国务院副总理，免去纪登奎、陈锡联的国务院副总理职务，接受吴德辞去本届人大常委会副委员长的职务。

4月20日　台湾民主自治同盟集会，反对台湾当局蓄意制造高雄事件迫害台胞，要求取消对黄信介等人的无理判决，释放被捕人士。

4月21日　中央书记处听取北京市的汇报后，作出关于北京城市建设方针的指示：①在社会治安、社会秩序和道德风尚方面，北京要成为全国的模范，在世界也应是最好的；②把北京建设成为优美、清洁、具有第一流水平的现代化城市；③使北京成为全国文化科技最发达、教育程度最高的城市；④经济要不断繁荣，人民生活要安定方便。

5月2日　团中央决定授予曹振贤等11名青年"学雷锋树新风模范青年"光荣称号。

5月17日　已故中共中央副主席、中华人民共和国主席、伟大的马克思主义者、无产阶级革命家刘少奇追悼大会举行。华国锋主持追悼大会，邓小平致悼词。刘少奇是湖南宁乡人，1921年加入中国共产党。曾参加领导过安源路矿工人大罢工、五卅运动、省港大罢工和武汉工人群众收回汉口英租界的斗争。抗战期间，他主持中共中央北方局工作。皖南事变后，任新四军政治委员、中共中央华中局书记等职。在七届一中全会上当选为中央政治局委员、书记处书记。新中国成立后，任中央人民政府副主席，人民革命军事委员会副主席，第一届全国人民代表大会常委会委员长、中共八届中央副主席，并在第二、三届全国人民代表大会上当选为国家主席及国防委员会主席。在制定国家政治、经济、军事、文化教育、外交等方针政策方面发挥了重要作用。1966年"文化大革命"中，受到错误批判和斗争，遭到残酷的政治陷害和人身摧残，于1969年11月12日在河南开封病逝。1980年中共十一届五中全会为他恢复名誉。

5月20日　中共中央发出《关于为罗瑞卿同志平反的通知》。撤消1966年5月16日《中央批转中央工作小组关于罗瑞卿同志错误问题的报告》。

5月22日～30日　胡耀邦、万里到西藏进行考察。提出：西藏应在中央统一领导下，充分行使民族区域自治权利；坚决实行休养生息的政策；在所有经济战线上，实行特殊的、适合西藏的灵活政策；把国家支援的大量经费，用到促进和发展农牧业生产和藏族人民的日常生活的迫切需要上来；大力恢复和发展西藏的文化、教育、科学事业；执行党的民族干部政策，加强藏汉干部的团结。

6月11日　中共中央批转中央统战部《关于爱国人士中的右派复查问题的请示报告》。指出：反右派斗争确实扩大化了；但对反右派斗争持全盘否定的态度是错误的。

6月14日　中共中央批转中组部、总政治部《关于为"新疆马明方案"平反的报告》。对"新疆马明方叛徒集团案"彻底平反，恢复名誉。

6月19日　中共中央发出《关于处理文化大革命中一些干部在报刊和文电上被点名批判问题的通知》，宣布一律平反。

7月5日　国务院批准公安部制定的《人民警察使用武器和警械的规定》。

7月21日　国务院批转司法部《关于迅速建立省属市（地区）、县司法行政机构的请示报告》。提出：各省属市、地区（自治州盟）应设立司法局（处）；各县应设立司法局（科）；各省属市和地区（自治州、盟）所在地的市、县及人口众多、地处交通沿线的重点县，有条件的应立即设立法律顾问处；各省属市、侨乡逐步设立公证处。

7月24日　中共中央发出《关于为肖华同志平反的通知》。

7月25日　《人民日报》报道：1979年11月21日，北京市中级人民法院为遇罗克平反，正式宣布"遇罗克无罪"。遇罗克原是北京一名青年工人，在"文化大革命"中，撰写了《出身论》一文，反对林彪，"四人帮"一伙的倒行逆施，被逮捕入狱，1970年3月5日被杀害，年仅27岁。

7月28日　中共中央批转总政《关于黄克诚同志的复查结论》。宣布给黄克诚彻底平反恢复名誉。黄克诚是湖南永兴人，1925年加入中国共产党，参加过北伐战争。解放后历任湖南省委书记、解放军副总参谋长、总参谋长、中央军委秘书长、国防部副部长、中纪委常务书记。1955年被授予大将军衔。1986年12月28日在北京病逝，终年84岁。

7月30日　中共中央就"少宣传个人"问题发出指示：从现在起，除中央有专门决定外，一律不得新建个人的纪念堂等建筑。公共场所毛泽东像、语录要逐步减少到必要限度，高级干部的丧事力求简化和节约。

7月30日～8月9日　全国司法行政工作座谈会在北京召开。会议提出：加强司法干部培训工作，培养法律专业人才，保障国家法律的实施，建立和推行律师制度，开展公证工作，加强司法助理员和人民

调解委员会的工作，提高广大人民的法制观念。开展法学研究与国际交往活动。建立健全各级司法行政机关。12月12日，国务院批转了这个座谈会的报告。

8月6日　中共中央、国务院批转西藏自治区党委和人民政府《关于大批调出进藏干部、工人的请示报告》。决定：把西藏解放以来从内地先后派去的干部、工人和文教、卫生、科技人员中的大部分人，分期分批调回内地。

8月8日　国务院发布《革命烈士褒扬条例》。

8月13日　中共中央、国务院作出《关于设置顾问的决定》。决定县级以上单位设置顾问。

8月18日～23日　中共中央召开政治局扩大会议，邓小平作题为《党和国家领导制度的改革》的讲话，指出党和国家领导制度、干部制度存在官僚主义、权力过份集中、家长制等现象；要废除干部领导职务实际上存在的终身制；逐步实现各级领导人员的革命化、年轻化、知识化、专业化。

8月20日　新华社报道：鞍山冶金矿山公司方长岭铁矿党委，为揭发鞍钢党委副书记王君绍虚报产量，而遭打击迫害的杨晓光、王少华平反。王君绍被免去党委副书记等职务。

8月21日～26日　五届全国人大常委会第15次会议在北京召开。会议通过《中华人民共和国律师暂行条例》；批准《广东省经济特区条例》等；决定设立国家能源委员会，余秋里兼主任，姚依林兼国家计委主任，万里为国家农委主任，王丙乾为财政部部长。

8月26日　中共中央、中央军委批转《总政治部关于为李德生同志平反的报告》。

8月30日～9月10日　五届全国人大第三次会议在北京举行。彭真作人大常委会工作报告，华国锋就政府工作讲了话。姚依林和王丙乾分别作《关于1980、1981年国民经济计划安排的报告》和《关于1979年国家决算、1980年国家预算草案和1981年国家概算的报告》。1981年计划安排，工农业总产值比1980年预计增长5.5%。其中，农业总产值增长4%，工业总产值增长6%。粮食6850亿斤，棉花510万担，棉纱1600万件，煤炭6.2亿吨，石油10600万吨，发电量3120亿度，钢产量3500万吨，水泥7800万吨，化肥1230万吨。基本建设投资总规模控制在550亿元左右。进出口总额559亿元，比1980年增加42亿元。城镇安排就业600万人，财政收入1155亿元（包括借外国资金80亿元），财政支出1205亿元，支大于收50亿元。1981年计划安排的有些指标高了，财政收支不平衡。因此，在11日全国计划会议上，对这个计划进行了调整。最高人民法院院长江华在会上作关于最高人民法院工作报告。最高人民检察院院长黄火青作关于最高人民检察院工作报告。大会通过关于修改《中华人民共和国宪法》第45条的决议，通过《中华人民共和国国籍法》、《中华人民共和国婚姻法》、《中华人民共和国中外合资经营企业所得税法》和《中华人民共和国个人所得税法》。大会通过决议，接受华国锋辞去国务院总理职务，邓小平、李先念、陈云、徐向前、王震、王任重辞去副总理职务的请求。决定赵紫阳为国务院总理，接受聂荣臻、刘伯承、张鼎丞、蔡畅、周健人辞去人大常委会副委员长职务的请求。接受陈永贵要求解除他副总理职务的请求。

9月20日　《人民日报》报道："国才式锅炉"是骗局，它的制造者——化工部副部长李国才在技术上招摇撞骗。11月11日，国务院决定解除他的化工部副部长职务。

9月22日　中共中央批转最高人民法院党组《关于复查纠正"文化大革命"期间错判死刑案件的几点意见的请示报告》。决定对"文化大革命"期间判处的死刑案件全部进行复查。

9月26日～29日　五届全国人大常委会第16次会议在北京举行。会议决定成立最高人民检察院特别检察厅和最高人民法院特别法庭，检察、审判林彪、江青反革命集团案主犯；任命黄火青检察长兼任特别检察厅厅长，江华院长兼任特别法庭庭长。会议决定特别法庭公开审判。

9月29日　中共中央批转公安部、最高人民检察院、最高人民法院党组《关于"胡风反革命集团"案件的复查报告》。决定给"胡风反革命集团"一案平反。

10月19日　中央办公厅转发中纪委《关于瞿秋白同志被捕问题的复查报告》。指出：1945年党的六届七中全会对瞿秋白所作的历史评价，是正确的；"文化大革命"把瞿秋白当成"叛徒"进行批判，应予彻底平反，恢复名誉。

10月20日　中央书记处会议决定，在今后二、三十年内，一律不挂现任中央领导人的像，以利于肃清个人迷信。

10月23日　中央办公厅发出经中央书记处批准的《关于为原中央办公厅和杨尚昆等同志平反问题的请示报告的通知》。决定彻底平反，恢复名誉。

11月5日　中共中央书记处批准湖北省委的决定，为著名马克思主义哲学家李达平反昭雪，恢复名誉，恢复党籍。李达是湖南零陵人，中国共产党的创始人之一，马克思主义教育家，历任中央人民政府政务院文化教育委员会委员、法制委员会委员、湖南大学校长、中国科学院哲学社会科学部委员，第一至三届全国人民代表大会代表和第三届人大常委会委员，第一、二届全国政协委员，终年76岁。

11月6日　中央党校宣布经中共中央书记处批准的中央党校决定：为杨献珍彻底平反，恢复名誉，恢复党籍。杨献珍担任中共中央高级党校校长兼党委书记工作多年，但多次遭到康生等人的打击迫害，在"文革中"，继续遭到林彪、"四人帮"迫害，并于1975年被开除党籍。

11月10日　最高人民法院特别法庭审查了最高人民检察厅特别检察厅对林彪、江青反革命集团的起诉书，决定受理此案，并将起诉书副本送交江青等10名被告。

11月10日～12月5日　中共中央政治局扩大会议在北京举行。会议决定：①向六中全会建议，同意华国锋辞去中央主席、中央军委主席的职务。②向六中全会建议，选举胡耀邦为中央委员会主席，邓小平为中央军委主席。③在六中全会以前，暂由胡耀邦主持中央政治局和中央常委的工作，由邓小平主持中央军委的工作。

11月14日～29日　中纪委在北京召开第三次贯彻《准则》座谈会。陈云在会上说：执政党的党风问题，是有关党的生死存亡的问题。

11月20日　最高人民法院特别法庭对林彪、江青两个反革命集团的10名主犯进行审判。1981年1月25日作出判决：判决江青、张春桥死刑，缓期2年执行，剥夺政治权利终身；王洪文无期徒刑，剥夺政治权利终身；姚文元有期徒刑20年，剥夺政治权利5年；陈伯达有期徒刑18年，剥夺政治权利5年；黄永胜有期徒刑18年，剥夺政治权利5年；吴法宪有期徒刑17年，剥夺政治权利5年；李作鹏有期徒刑17年，剥夺政治权利5年；邱会作有期徒刑16年，剥夺政治权利5年；江腾蛟有期徒刑18年，剥夺政治权利5年。

12月16日～25日　中央工作会议在北京召开。会议决定：在经济上实行进一步的调整，在政治上实现进一步的安定团结。赵紫阳指出：过去我们走的是一条重基建、轻生产，高积累、低效率的道路，表面上看，生产的增长速度并不慢，但真正创造的社会财富少，人民得到的实惠不多。今后要走出一条发展经济的新路子，主要靠发挥现有企业的作用，提高经济效果。邓小平指出：这次调整在某些方面要后退，基本建设要退够。农业、轻工业和人民生活的日用品的生产、能源、交通的建设，还要尽可能的继续发展。并说：坚持四项基本原则的核心，是坚持党的领导。

经济

1月4日～23日　全国物价会议确定：今年的物价工作方针是从安定团结的大局出发，保持物价基本稳定。1980年全国农产品价格，原材料价格要严格控制，人民生活必需品的价格一般不作变动，少数极不合理的价格作必要的调整。

1月5日　国务院批转中国人民银行《关于维护人民币统一市场禁止外币在国内市场流通的报告》。批语指出：要把收取外币的单位压缩到最小限度，极少数单位有必要直接收接外币的，应由各省、市、自治区人民政府审查，并提出意见报国务院批准。本年内中国银行发行外汇兑换券后，应即停止直接收取外币。

1月7日　新华社报道：农业部召开的社队企业经营管理座谈会指出，全国社队企业目前已发展到150多万个，平均每个公社有30多个，年产值占公社经济收入的近1/3，从事社队企业的职工达2000多万人，产品有7000多种。会议提出要继续加强社队企业的经营管理。

1月7日　新华社报道：国家决定1980年对轻纺工业实现"6个优先"：原材料、燃料、电力供应优先；挖潜、革新、改造的措施优先；基本建设优先；银行贷款优先；外汇和引进新技术优先；交通运输优先。国务院批准中国人民银行按以上原则，发放20亿元中短期贷款，以扩大轻纺生产的能力。

1月11日　新华社报道：我国新疆南部的塔里木盆地，从1977年以来，陆续打出三口高产油气井。每口井每天喷出数百吨原油和上百万立方米天然气。

1月12日　新华社报道：1979年我国食油收购量大幅度增加。到1月5日止，全国已收购食油10.3亿公斤，比上一年多收购2.65亿公斤。

1月14日　国务院批转国家科委《关于我国建立专利制度的请示报告》。

1月15日　新华社报道：四川发现大煤田——

筠连煤田，探明储量在24亿吨以上。

1月22日　国务院发布《国营工业企业利润留成试行办法》，在扩权企业中试行。规定：把原定的金额利润留成改为基数利润留成加增长利润留成。工业企业必须完成产量、质量、利润和供货合同4项计划指标，才能按照核定和规定的留成比例提取全部利润留成资金。

1月22日　新华社报道：陕西彬县发现大煤田，储量达90多亿吨，煤田面积1170平方公里。

1月23日　新华社报道：去年全国建成职工住宅5640万平方米，比前年增长50%。

1月27日　新华社报道：我国第一座大型地下水库在河北省南宫县初步建成，总蓄水量为4.8亿立方米。

1月28日　新华社报道：我国一个新的大型油气田——辽河油田建成投产，目前年产原油500万吨，天然气17亿立方米。它是全国主要油田之一。

2月1日　国务院发出《关于实行"划分收支、分级包干"财政管理体制的通知》。要求按照经济管理体制规定的隶属关系，明确划分中央和地方财政收支范围。除京、津、沪3市实行统收统支外，江苏按自定办法实行，广东、福建实行特殊政策办法，广西、云南、内蒙、新疆、宁夏、青海、西藏、贵州8省区实行民族自治地方财政体制，其余15省实行"划分收支、分级包干"的办法。地方财政收支的包干基数，以1979年的财政收支预计执行数为基础计算确定。地方收入大于支出的，多余部分按一定比例上缴；支出大于收入的，不足部分从工商税中按一定比例留给地方；工商税全部留给地方，收入仍小于支出的，不足部分由中央财政给予定额补助。分成比例或补助数额原则上5年不变。

2月6日　中共中央批转外国投资管理委员会党组《关于中外合营企业几个问题的请示报告》和李先念、彭真给中央的信。中央原则同意：合资企业应实行董事制度；合营企业的管理应实行总经理负责制；对合营企业中外国合营者的资产不没收、不征用；合营企业有雇用职工的自主权；企业所得税，国家规定是在扣除储备基金、发展基金、奖励和福利基金之前按率征收的，税率可定为35%；职工工资应以国内工资的平均先进定额为准。

同日　全国电力工作会议决定：今年要在全面完成国家计划的基础上争取多发电100亿度，多装机100万千瓦。

2月8日　财政部和国务院环境保护领导小组发出通知。规定：凡属治理污染，开展"三废"综合利用生产的产品利润，可以几年内不上交。利用"三废"作主要原料生产的产品，减免税收。

2月9日　国务院发出《关于改革海关管理体制的决定》。决定：全国海关建制收归中央统一管理，成立中华人民共和国海关总署，作为国务院直属机构，统一管理全国海关机构和人员编制及其业务；各地海关受所在省、市、自治区人民政府监督指导；关税收入统一归中央。

2月10日　李先念在中共中央召开的党、政、军干部会议上作《关于当前经济问题》的报告。报告阐述了经济调整的方针和任务，提出要努力争取农、林、牧、副、渔五业有一个全面的增长，农业总产值每年递增4%左右，轻工业总产值每年递增8%或者更多一些。合理调整重工业生产，使之更好地为农业、轻工业服务。

2月12日　新华社报道：安徽省1979年落实农村经济政策，加强生产责任制，有10个穷县粮食总产量比1978年增长35.1%，向国家交售粮食比1978年增长50%，交售油脂超额1倍以上，完成国家统购任务，社员口粮比上年增加10%。

2月14日　国务院批转国家经委等六个部门《关于开办长江对外贸易运输港口的报告》。同意1980年3月开办江苏张家港、南通、南京3港；4日开办安徽芜湖、江西九江、湖北武汉、湖南城陵矶、四川重庆5港办理外贸运输，并同意先对国轮办理外贸运输业务，同时积极创造条件，对外轮开放张家港、南京港、南通港。

2月16日　新华社报道：农民科学家、江苏省农业科学院研究员陈永康，去年用1.5亩试验田进行稻麦两熟高产试验，平均亩产达到2320.7斤，创这项试验的新记录。

2月19日　国家经委提出做好扩大企业自主权试点工作的意见：①把扩大企业自主权试点工作同整顿企业结合起来。②试点企业要正确处理国家、企业、个人三者关系，保证国家多收、企业多留、职工多得。③进一步搞好利润留成的试点工作。

2月21日　新华社报道：内蒙古新近发现一个大煤田，已探明储量146亿吨，远景储量超过360亿吨。

2月21日　国家经委确定，1980年企业整顿要抓好5个方面的工作：建立一个精干的领导班子；建立严格的责任制度；普遍实行厂内经济核算制；开展全员培训工作；改进奖励制度。

2月25日　国务院、中央军委批转国防工办《关于国防工业部门对外开展进出口工作的报告》，原则同意《关于国防工业部门进出口工作若干暂行规定》。国防工业各部门要组成"工贸结合"的进出口公司，直接对外经营国防工业的进出口业务。各公司经济上实行独立核算，自负盈亏。国防工办负责统筹规划、组织协调。

2月25日　新华社报道：到1979年底，我国已探明的煤炭储量已达6000多亿吨，可供开采500年。

2月29日　国务院发出《关于改革进出口商品检验管理体制的通知》。决定：将外贸部所属的商品检验管理局改为中华人民共和国进出口商品检验总局，为国务院直属局。由外贸部代管；各地进出口商品检验局，收归中央建制。

3月4日～15日　全国对外经济工作会议指出，现阶段对外经济工作的主要任务是：继续作好双边援助工作，逐步改革对外经济援助管理制度和办法，积极开展对外承包工程和其他收费项目业务，逐步扩大生产技术合作，搞好多边合作。

3月5日　中共中央、国务院发出《关于大力开展植树造林的指示》。指出：目前我国森林覆盖率只有12.7%，在全世界占120位。到本世纪末，覆盖率要力争达到20%。为完成上述任务，要坚持贯彻依靠社队集体造林为主，积极发展国营造林、并鼓励社员个人植树的方针。10日，首都召开植树造林动员大会。

3月6日　国家农委印发《全国农村人民公社经营管理会议纪要》。《纪要》指出：必须加快农业的发展，使农村尽可能快的富裕起来；必须全面落实农村经济政策，整顿经营管理，建立健全各种管理制度；必须坚持搞农林牧副渔同时并举，农工商综合发展的方针；必须改进计划管理，逐步推行合同制；必须实行生产责任制和定额计酬制，实行经济核算，加强财务管理，加强政治思想工作。

3月10日　据工商行政管理总局统计，目前我国农村集市贸易已达3.6万多个，接近1965年的数量。1979年全国各地集市成交金额已达170亿元，比1978年增加36%。

3月12日　国务院在批转财贸小组《关于成立丝绸公司的意见》中提出，公司不受地区和部门的限制，按产供销内在的经济联系，实行产供销一体化。

3月17日　中央政治局常委会决定：成立中央财政经济领导小组，赵紫阳任组长，余秋里、方毅、万里、姚依林、谷牧为成员，撤销原国务院财政经济委员会。同时成立国家能源委员会，余秋里任主任。

3月21日～4月14日　全国基本建设工作会议在北京召开。会议强调，要缩短基建战线，压缩基建规模；要做好基建战线管理体制的改革，抓好基建战线投资由拨款改贷款的试点，扩大国营施工企业经营管理自主权，要加强各类建设资金的管理。

3月22日　国务院批转农业部《关于加速发展畜牧业的报告》。提出：我国牧业生产值仅占农业总产值的13.3%，每人平均占有肉类18斤，奶2斤，蛋4斤，大大低于世界水平。为此，要充分利用我国自然资源，加快发展畜牧业，鼓励个人和集体饲养；确定并建设牧业县和半牧业县；调整现行粮食征购和供应指标；开放牲畜市场，取消禁宰牛的政策；建立良种繁育推广体系。

同日　安徽省委批转省供销社《关于扩大供销社自主权的试点意见》，同意试办生产性的农商联营，试行跨区联营和改进对合作商店的领导管理。

3月30日～4月24日　国务院召开长期计划座谈会，讨论编制长期计划的方针政策问题。邓小平、陈云、李先念、赵紫阳、姚依林等讲了话。指出：国民收入中积累比重降到25%左右，适当提高消费基金的比重，使人民生活继续有所改善；基建投资总额两三年内控制在500亿元左右；工业生产每年增长7%－8%或5%－6%；经济结构要适当调整；在农村和城市的所有制问题上，要根据不同情况；搞得松动一些；各项工作都要进行经济效果比较；要在更大程度上利用对外贸易，促进国内经济发展。

3月30日　《人民日报》报道：甘肃华亭县境内发现大煤田，煤田面积达100余平方公里，储量达33亿吨。

3月30日　国务院授权中国银行从4月1日起在国内发行外汇兑换券。

3月31日　中共中央批转新华社报道的《辽宁省大抓蔬菜生产安排好城市吃菜问题的几点经验的通知》。指出：城市蔬菜问题，要坚持城市近郊区农业生产以菜为主的方针，坚持以需定产，产大于销的原则，大中城市蔬菜面积要保证种足，要使农民增产能增收。

4月1日　国家计委、国家经委、国家劳动总局发出《国营企业计件工资暂行办法（草案）》，要求有条件的地方推广计件工资制。

4月2日　新华社报道：国务院最近批转农业部、商业部、粮食部《关于当前生猪生产情况的报

告》。《报告》指出：在生猪生产有了很大发展的情况下，不要随便改变政策，国家收购生猪的奖售粮要按原规定执行，要正确执行价格政策，既不能压级压价，更不能限购停收。

4月2日　我国海关总署发言人就大陆与台湾通商中有关海关手续、征税问题发表谈话。指出：祖国大陆同台湾的贸易是地区间的物资交流；对向台湾公、私商企业及其在港澳和国外分支机构直接购买台湾商品，直接从台湾起运等，不征收进口关税，对于大陆运往台湾的出口商品均免征出口税。

4月3日　全国工商行政管理局长会议提出：要进一步把集市贸易管好搞活。对转手贩卖农副产品要区别对待，集体商业和有证商贩，可以按其经营范围，到农村采购农副产品；社队集体可以收集本社队社员的产品进城出售，但不准搞转手贩卖活动；对从事掮客和欺行霸市活动的要坚决取缔；国营农场的三类产品，在履行收购合同后，可以在农村集市和城市农副产品市场出售。对手工业品上市也不要一律禁止，国家允许自销的和完成国家计划收购任务以后的多余部分，持主管部门证明，可在集市上出售。

4月4日　全国农垦局长会议指出，为把国营农场真正当成企业来办，提出以下措施：继续调整经营方针和作物布局；把现有耕地种好；提高经营管理水平；对农场实行财务包干；坚持围绕农业办工业，办好工业促农业的方针；扩大农工商联合企业的试点；抓好职工生活。据统计，1979年我国农垦系统由上一年亏损9000万元变为盈利3亿多元，从而扭转了全国农垦多年亏损的局面。

4月5日　中国人民银行全国分行行长会议确定：要努力搞好货币回笼，严格控制信贷支出和不合理的货币投放，优先支持短线产品的生产和收购，大力支持轻纺工业和集体所有制企业的发展。

4月6日～21日　全国物资局长会议在南京召开。会议确定，进一步实行计划调节和市场调节相结合，把物资流通搞活。

4月8日　中共中央、国务院发出《关于加强物价管理、坚决制止乱涨价和变相涨价的通知》。

同日　国务院批准颁布《农业技术干部职称暂行规定》。其职称定为：高级农艺师、农艺师、助理农艺师、农业技术员。

4月9日～19日　全国工业交通工作会议在南京召开。会议讨论和落实了全年增产节约、增收节支的任务；研究了有关把企业搞活的政策。5月17日，中共中央、国务院批转了这次会议的报告。

4月10日　新华社报道：目前全国进行扩大自主权试点企业共有3358个，占全国预算内企业总数的8%，产值约占全国工业总产值的⅓，利润大约占40%。

4月10日～27日　全国中等专业教育工作会议在北京召开。会议提出多办和办好中等专业学校；讨论修改了《全日制中等专业学校领导管理体制暂行规定（草案）》、《关于办好重点中等专业学校的意见》、《关于中等专业学校确定与提升教师职称试点工作的通知》。10月8日，国务院批转了教育部《全国中等专业教育工作会议纪要》。

4月17日　国际货币基金组织正式决定恢复我国在该组织的代表权。

5月1日　北京至通辽的京通铁路建成通车，这是华北通往关外的第二条铁路干线，全长806公里。

5月4日　国家建委、国家计委、财政部、国家劳动总局、国家物价总局发出《关于扩大国营施工企业经济管理自主权有关问题的暂行规定》，允许企业在保证完成国家下达任务的前提下，自行承揽部分施工任务或发展为施工服务的多种经营。

5月15日　世界银行董事会决定恢复我国在世界银行、国际开发协会和国际金融公司的代表权。

5月16日　中共中央、国务院决定：在广东省的深圳市、珠海市、汕头市和福建省的厦门市各划出一定范围的区域试办经济特区。

5月19日　新华社报道：到去年底为止，全国公路通车里程已达89万公里，除西藏墨脱县和四川得荣县外，全国2000多个县目前已通了公路。

5月21日～6月4日　全国医药管理局长会议在北京召开。会议提出，要进一步巩固和发展医药生产、供销、使用的统一管理体制。8月26日，国务院批转《关于全国医药管理局长会议情况的报告》。

5月23日　《人民日报》报道：1979年全国银行、信用社累计发放各项农业贷款193.9亿元，累计收回到期愈期贷款172.7亿元。

5月28日　国务院批转《国家进出口委关于京、津、沪三市第二次出口工作座谈会的报告》。指出：对外经济工作要统一，在政策、法令和计划指导上统一；在价格、客户、市场等问题上协调行动；要在“活”的基础上统一，不能统死。

5月31日　邓小平在同中央有关人员谈农村政策时指出：①一些适宜搞包产到户的地方搞了包

产到户效果很好。这样搞会不会影响集体经济?这种担心是不必要的。②现在农村工作中的主要问题还是思想不够解放,除表现在集体化的组织形式外,还有因地制宜发展生产的问题。哪里适宜发展什么就发展什么,不适宜发展就不要去硬搞。像西北不少地方,应该下决心以种牧草为主,发展畜牧业。

6月5日 《人民日报》就山西昔阳县"西水东调"工程,发表社论指出:再也不要干"西水东调"式的蠢事了。这项工程搞了四、五年,投工近500万个,耗资达几千万元,劳民伤财,收益很少。

6月20日 西藏自治区政府发布布告,决定在全自治区放宽一系列经济政策,包括废除一切形式的摊派任务,各级政府不再下达指令性生产计划、产量计划和种植计划,生产队根据自己的情况建立健全各种形式的生产责任制。

6月21日 国务院批转《关于加强现有工业交通企业挖潜、革新、改造工作的暂行办法》。

6月22日 中共中央、国务院批转国家建委党组关于《全国基本建设工作会议汇报提纲》。决定压缩建设规模,调整投资方向。

6月26日 新华社报道:中国人民银行四川分行制定出改革银行体制方案,在全省试行,将过去信贷计划中统收统支制度改为"统一计划、分级管理";基层银行有权自行运用多吸收的存款发放贷款,有权灵活调剂使用各项贷款指标;用经济办法管理银行,把银行由事业单位改为企业单位。

6月28日 《人民日报》报道:近3年来,国家共安置近2000万人就业。

6月30日 国务院发出《关于认真贯彻棉纱、棉布及主要针棉织品统购统销政策的《通知》,再次重申棉纱、棉布继续实行统购统销的原则。

6月30日～7月11日 国务院召开海南岛问题座谈会。会议确定:海南岛应以加速发展橡胶等热带作物为重点,大力营造热带林木,努力提高粮食产量,全面发展农林牧副渔各业生产,逐步建立适应海南岛特点的新的生态平衡和农业结构。

7月1日 国务院颁发《关于推动经济联合的暂行规定》。指出:组织联合,要坚持自愿互利的原则;要推动原料产地和加工地区的联合;各种经济联合体都必须保证国家税收和利润上交任务的完成;联合企业应由有关各方的代表组成联合委员会,作为权力机构。

同日 重庆长江公路大桥竣工通车。大桥全长1121米,桥面总宽21米。主航道跨径174米,是目前我国已建同类桥梁中最大的跨径。

7月2日 国务院批转财政部《关于财政监察工作的几项规定》。要求县以上的财政部门设财政监察机构。

7月3日 财政部召开的全国农业税工作会议决定:对长期低产缺粮、收入水平低的穷队,从1980年开始,给予免税,一定3年不变;对1979年国务院已批准核减的各省、市、自治区的农业税额,从1980年开始,一定5年不变。已减免的农业税粮食达23.6亿公斤,折合人民币7.46亿元,约占1979年全国农业税征收任务的18%。

7月4日～12日 国家农委召开棉花、糖料生产座谈会。确定:1985年全国棉花总产将由1979年的4415万担增加到6000万担,食糖总产将由1979年的250万吨增加到400万吨。9月1日,国务院批转国家农委《关于召开棉花、糖料生产座谈会的情况报告》。

7月14日 煤炭工业部决定,逐步在全国统配煤矿井下采掘工人中推行四班六小时工作制;同时对井下作业职工实行免费供应一顿饭。

7月17日 国务院、中央军委批转工商行政管理总局等部门《关于加强对华侨、港澳、台湾同胞进口物品管理和打击走私、投机倒把活动的报告》。要求各地海关执行暂行海关法的规定,依法查处走私案件;银行、工商行政管理部门迅速制定打击投机倒把和金融管理办法。

7月18日 第18次全国邮电会议提出,要走联合的道路加快发展邮电通信事业。

7月19日 国务院发出《关于认真检查企业长期经营性亏损问题的通知》。要求各地认真检查长期经营性亏损企业的问题,帮助他们扭亏为盈。

7月26日 国务院作出《中外合资经营企业劳动管理规定》:合营企业职工的雇用、解雇和辞职,生产和工作任务,工资和奖惩,工作时间和假期,劳动保险和生产福利、劳动保护、劳动纪律等事项,通过订立劳动合同加以规定。

7月30日 新华社报道:1979年我国人民公社中,有1622个生产大队每人平均分配收入超过300元,最高达到千元以上。

8月2日～7日 全国劳动就业工作会议在北京召开。会议提出广开就业门路,实行劳动部门介绍就业、自愿组织起来就业和自谋职业相结合的方针。

8月7日 《人民日报》报道:国务院抽调干部、组成28个工作组,到各省、市、自治区协助当地党委

和政府对1979年财政收支情况进行核查。并要求各地对查出的问题进行严肃处理。

8月9日　中纪委就上海毛麻、丝绸公司仓库积压大量原料造成霉烂变质一事发出通报。强调要加强经济战线党的纪律检查工作，对严重不负责任，玩忽职守的官僚主义，要追究责任，严肃处理。

8月11日　《人民日报》报道：全国大中城市已开放农副产品市场2300多个，上市商品品种达一、二百种。成交总金额上半年达4.8亿元，比上年同期增加1倍以上。粮、油、肉、禽的价格持续下降，有的低于国家牌价。

8月25日　国务院作出《关于处理"渤海二号"事故的决定》：接受宋振明的请求，解除他石油部部长的职务；给予负责主管石油工业的副总理康世恩记大过的处分。

8月30日　国务院批转中国银行《关于要求批准短期外汇贷款办法的请示报告》。指出：外汇贷款的重点是扶持投资少、见效快、创汇多、盈利大的轻纺项目；支持老企业的挖潜、革新、改造；发展出口商品生产；使用贷款要讲究经济效果，保证按时偿还贷款本息。

9月2日　国务院批转国家经委《关于扩大企业自主权试点工作情况和今后意见的报告》。随后，此项工作在国营工业企业中全面推开，到年底，全国除西藏外，28个省、市、自治区试点工业企业达到6000多个，大约占全国预算内工业企业数的16%，产值的60%，利润的70%。

9月14日～22日　中共中央召开各省、市、自治区党委第一书记座谈会，讨论进一步加强和完善农业生产责任制问题。27日，中共中央转发了座谈会纪要，即中央1980年75号文件。文件指出：加强和完善农业生产责任制，在不同的地方，要根据实际情况，采取各种不同的形式，不搞一刀切；在边远山区和贫困落后的地区，实行包产到户，是解决温饱问题的一种必要的措施。

9月22日　《人民日报》报道：据28个省、市、自治区（缺西藏）的不完全统计，到6月底，社队企业总产值比上年同期增长20%。目前共有社队企业148万个，90%以上的公社、80%以上的大队都办有多种企业，全国农村从事社队企业的专业劳动力将近3000万人，占农村总劳动力的9.4%。

10月1日　中国人民银行西藏自治区分行决定：从即日起3年内，对全区农牧业、手工业贷款，实行免息政策。

10月10日～29日　全国粮食会议在北京召开。会议协商了1980年度粮食购销调拨计划，讨论有关政策和体制改革问题。11月13日，国务院转发了《全国粮食会议汇报提纲》，并发出通知要求各地按政策，搞好粮食购销工作。

10月29日　国务院发布《中华人民共和国国务院关于管理外国企业常驻代表机构的暂行规定》。

11月23日　中共中央转发山西省委《关于农业学大寨运动中经验教训的检查报告》。指出："文化大革命"以前，大寨确是农业战线上的先进典型，做出过贡献；但是，把先进典型的经验模式化，绝对化，永恒化的做法，是有害的。

11月28日　新华社报道：据统计，从1957年到1977年的20年间，全国净减少耕地1.8亿亩，相当于四川、广东、广西耕地面积的总和。平均每年减少的耕地，大约和福建省面积相等。

12月5日　国务院发出《关于坚决制止乱砍滥伐森林的紧急通知》。

12月7日　国务院发出《关于严格控制物价、整顿议价的通知》。规定：凡是国家规定牌价的工农业商品，零售价不得提高，各种议价商品一律按1980年12月7日的价格出售，只能降低，不能提高。一、二类农副产品在完成国家收购任务以前不许议价成交。

12月10日　国务院批准《中华人民共和国中外合资经营企业所得税法施行细则》和《中华人民共和国个人所得税法施行细则》。

同日　《人民日报》报道：国务院批准厦门成立经济特区。

12月18日　国务院发布《中华人民共和国外汇管理暂行条例》。

12月24日　胡耀邦主持召开广东、福建实行特殊政策、灵活措施座谈会。赵紫阳、万里、姚依林、谷牧等出席。1981年1月21日，中央办公厅转发了这个座谈会的《纪要》。指出：在调整时期，广东、福建两省实行特殊政策，灵活措施的步子要稍慢一点。但是，中央在广东、福建实行这一方针不会动摇。

12月30日　国务院批转财政部《关于进出口商品免征工商税收的规定》。

军　事

1月11日　中央军委发布命令，授予为抢救两

名落水壮族儿童英勇献身的广州部队某部炮连班长戴志敏以“爱民模范”的光荣称号。

3月2日　中共中央决定：邓小平免兼中国人民解放军总参谋长、总参谋部党委第一书记；杨得志为中国人民解放军总参谋长、总参谋部党委第一书记，中央军委副秘书长、军委办公会议成员。

3月5日　中共中央、国务院发出通知，从3月15日起，民航总局不再归空军代管。

3月7日　中央军委授予在对越自卫反击战中出色完成抢救伤员任务的吕士才“模范军医”荣誉称号的命名大会在北京召开。

3月26日　中央军委发布命令，授予空军航空兵射击副主任孙安定“一心为革命的好飞行员”光荣称号和一级英雄奖章。

5月18日　我国成功地向太平洋预定海域发射第一枚运载火箭。21日，中共中央、国务院、中央军委致贺电。6月10日，在北京举行庆功大会。

7月20日　黑龙江省黑河地区中级人民法院和牡丹江地区中级人民法院分别对两起苏联派遣间谍案进行公开审判，判处苏联间谍张·尼古拉·彼特洛维奇有期徒刑7年，判处苏联间谍王嘉胜死刑。

外交

2月7日　中华人民共和国和哥伦比亚共和国决定自2月7日起，正式建立大使级外交关系。

3月9日～11日　民主柬埔寨国家主席团主席、政府总理乔森潘访问我国。

3月24日～31日　扎伊尔总统蒙博托·塞塞·塞科对我国进行访问。访问期间，中扎两国政府签署了文化协定。

4月9日～15日　赞比亚共和国总统肯尼思·戴维·卡翁达访问我国。11日，中赞两国签订经济技术合作协定书和文化协定。

4月14日～23日　意大利共产党总书记贝林格对我国进行访问。双方一致同意恢复两党关系。

4月17日　中国和津巴布韦两国建立大使级外交关系。

5月2日～6日　巴基斯坦总统齐亚·哈克访问我国。

5月3日～6日　几内亚总统艾哈迈德·塞古·杜尔访问我国。

5月6日～9日　中共中央主席、国务院总理华国锋率中国党政代表团到南斯拉夫参加铁托总统葬礼活动。我党和政府致电哀悼铁托逝世。

5月12日～18日　毛里塔里亚救国军事委员会主席、国家元首穆罕默德·库纳乌尔德·海德拉访问我国。

5月27日～6月1日　国务院总理华国锋访问日本。这是第一个访问日本的中国政府首脑。中日两国政府签订科学技术合作协定。

6月5日～10日　阿根廷总统豪尔赫·拉斐尔·魏地拉访问我国。7日，中阿两国政府签署经济合作和科技协作协定。

6月11日～18日　巴巴多斯总理约翰·亚当斯访问我国。13日，中巴两国政府签署文化协定。

6月17日～23日　西萨摩亚总理图普奥拉·埃菲访问我国。19日，两国政府签署经济技术合作协定。

6月22日　中国和基里巴斯共和国正式建立大使级外交关系。

7月6日～11日　刚果共和国总统德尼·萨苏·恩格索访问我国。8日，中刚两国政府签署经济技术合作协定和文化合作协定。

7月8日～10日　华国锋总理到东京参加日本国前首相大平正芳的葬礼。

7月21日～24日　孟加拉国总统齐亚·拉赫曼访问我国。24日，两国政府签署贷款和民用航空运输协定。

7月22日　我外交部发言人就苏越签订所谓在“越南南方大陆架”合作勘探、开采石油和天然气协定发表声明，重申西沙、南沙群岛和东沙、中沙群岛一样，历来是中国领土的一部分，任何国家未经中国政府许可，进入上述区域从事勘探、开采活动都是非法的，它们之间为此签订的协定和合同都是无效的。

8月21日～23日　邓小平对意大利记者奥琳埃娜·法拉奇说：毛泽东主席过去有段时间犯了错误，但他终究是中国共产党、中华人民共和国的主要缔造者。他为中国人民做的事情永远不能抹煞。他最伟大的功绩是把马列主义的原理同中国革命的实际相结合，指出中国夺取革命的道路。

9月11日　新西兰总理罗伯特·马尔登访问我国。

9月14日～19日　肯尼亚总统丹尼尔·阿拉普·莫伊访问我国。16日，两国政府签署了经济技术合作协定和文化合作协定。

9月18日～26日　意大利总统山德罗·佩尔蒂尼访问我国，他是第一位访问中国的意大利元首。

10月15日～21日　法国总统瓦莱里·吉斯卡尔·德斯坦访问我国。

10月27日～31日　泰国总理炳·廷素拉暖上将访问我国。

10月28日～11月4日　荷兰首相安德烈亚斯·范阿赫特访问我国。10月30日，两国政府签署经济和技术合作协定。

11月6日～10日　南斯拉夫联邦执委会主席韦·久拉诺维奇访问我国。

11月9日～24日　新加坡总理李光耀访问我国。

11月10日～25日　西班牙共产党总书记圣地亚哥·卡里略访问我国，胡耀邦同他举行会谈。双方一致认为，这次访问，中西两党关系进入正常化。

11月25日　罗马尼亚总理伊利耶·维尔德茨访问我国。

12月1日～16日　希腊共产党(国内派)总书记班比斯·德拉科普洛斯访问我国。

12月3日～5日　中日两国政府成员级首次会议在北京举行。会议期间，签订了中日两国政府关于日本政府给中国政府1980年度560亿日元贷款的换文。

文化教育体育

1月23日～2月13日　中国剧协、作协、影协联合召开剧本创作座谈会。与会同志认为，文艺是不能脱离政治的，衡量一个作品的社会效果，不能凭一时的反应和票房价值来判断，还得经得起比较长时期的检验。

2月9日　中国第一批国际象棋大师在瓦莱塔结束的第四届马耳他国际象棋等级赛上诞生。39岁的刘文哲和19岁的梁金荣，都以9.5分的总成绩，取得国际象棋大师称号。

2月13日～24日　第13届冬季奥运会在美国普莱西德湖举行。中国体育代表团参加。这是我国历史上第一次参加冬季奥运会。

2月15日　在“文化大革命”期间停办的在我国较有影响的两家晚报《北京晚报》、《羊城晚报》今起复刊。

3月4日　中共中央、国务院批转宗教事务局等部门《关于抵制外国教会对我进行宗教渗透问题的请示报告》。指出：对外来的宗教渗透的危害性，应予充分估计，要作好对内外两方面的工作，尽可能地防止限制其影响。

3月15日～23日　中国科协第二次全国代表大会在北京召开。胡耀邦代表党中央讲话强调，科学技术是推动历史前进的巨大力量，掌握先进科学技术是关系国家前途的根本问题。

5月8日～12日　中央书记处听取教育部党组关于《教育工作汇报提纲》后指出：现在的教育状况不适应四化的要求；力争在80年代使我们国家的教育事业有一个大的发展；要把重点抓好，教育经费的投资和师资要集中，把先进地区先搞上去；教育制度的改革，要跟劳动制度、干部制度的改革紧密结合起来；要多种途径办教育；要改善教师待遇和办学条件；要改革教育的领导管理体制。

6月1日　中央书记处举行庆祝“六一”国际儿童节茶话会，号召全社会都要关心少年儿童健康成长。《人民日报》发表邓小平为中国少年报《辅导员》杂志的题词：“希望全国的小朋友，立志做有理想、有道德、有知识、有体力的人，立志为人民作贡献，为祖国作贡献，为人类作贡献。”

7月1日　《人民日报》报道：中国科学院近年来吸收了一批为发展我国科学事业作出重要贡献的老科学家和有造诣的青壮年科学家入党。其中包括：严济慈、童第周、华罗庚以及杨乐、张广厚等。

7月15日　中央书记处听取图书馆工作汇报，并通过《图书馆工作汇报提纲》。

7月15日～26日　全国科学技术档案工作会议在北京召开。会议讨论了《科学技术档案工作暂行条例》。9月22日，国务院批转《全国科学技术档案工作会议的报告》。

8月7日　我国首次研究成功人造血液，并在临床应用取得满意效果。

8月14日　华国锋、李先念、胡耀邦等中央领导在中南海听著名物理学家吴仲华、王淦昌和化学家鲍汉琛讲能源科学。

8月16日　新华社报道：在1957年反右派斗争中被错划为右派分子的著名“六教授”曾昭伦、费孝通、黄药眠、陶大镛、钱伟长和吴景超，已得到全部改正。

8月18日　文化部发出通知，为“二流堂”问题平反，对受到“二流堂”问题牵连的同志，予以彻底平反，恢复名誉。所谓“二流堂”是我党联系党外人士的

一个场所。“文化大革命”中被打成“反革命的裴多菲俱乐部”。

9月5日　国务院批转教育部《关于大力发展高等学校函授教育和夜大学的意见》。指出：要把函授教育和夜大学纳入高等教育事业计划，本科和专科的函授教育和夜大学学生，考试成绩及格的，国家承认其学历。

9月17日　国务院批转卫生部等单位《关于加强药政管理禁止制售伪劣药品的报告》。

10月7日　国务院批转教育部、国家劳动总局《关于中等教育结构改革的报告》。指出：中等教育结构改革应当实行普遍教育与职业、技术教育并举的方针。适当将一部分普通高中改办为职业（技术）学校、职业中学、农业中学。

10月10日　著名人民艺术家赵丹在北京逝世，终年65岁。27日，文化部、中国文联举行悼念赵丹大会。赵丹是中共党员，1933年加入中国左翼戏剧家联盟，从事进步话剧活动，并进入电影界，曾主演过多部进步电影。建国后，他又成功地塑造了李时珍、林则徐、聂耳、许云峰等人物，为中国电影的表演艺术留下了宝贵财富。

11月1日　新华社报道：我国陈国良等7位中年科技工作者，在晶界微量析出相对高温合金性能影响的研究方面，取得新成果。

12月1日　在云南省禄丰县石灰坝发掘出腊玛古猿人头骨化石。这一发现，证明人类起源时间是在800万年前，起源地点是在亚洲。

12月3日　中共中央、国务院作出《关于普及小学教育若干问题的决定》。

12月14日　根据《中华人民共和国学位条例规定》，国务院设立学位委员会，负责领导全国学位授予工作。方毅为学位委员会主任委员。

12月25日～1981年1月5日　全国科技工作会议在北京召开。会议确定：科学技术与经济、社会应当协调发展，把促进经济发展作为首要任务；加强生产技术的研究，正确选择技术，形成合理的技术结构；加强厂矿企业的技术开发和推广工作；保证基础研究在稳定的基础上逐步有所发展；把学习、消化、吸收国外科学技术成就作为发展我国科学技术的重要途径。

社会生活

2月2日　国务院计划生育领导小组在北京召开婚姻家庭计划生育新风尚座谈会。会议指出：把计划生育工作重点放到抓一对夫妇最好生一个孩子上，是解决我国人口问题的一项战略任务。

2月6日　邮电部决定从今年的七月一日起，在全国推广“邮政编码”制度。

3月27日　经国务院批准，并经联合国教科文组织人与生物圈理事会执行局通过，我国长白山、卧龙、鼎湖山三处自然保护区被划为国际生物圈保护区。

4月4日　新华社报道：在西德货轮上工作的我国大陆17名海员，在货轮到达台湾基隆港时，应邀到台北市参观游览，受到台湾同胞的热情欢迎和接待。同日，我海员工会副主席丘金就此事发表谈话，希望今后这种交往越来越多。

4月30日　新华社报道：目前中国人口的平均寿命已达68.2岁（1949年为32岁），其中男性为66.96岁，女性为69.5岁。

5月4日　国务院确定祁连山、贺兰山、罗山、六盘山、子午岭、乔山、黄龙山和天山等林区为水源涵养林区；内蒙古潮格旗的天然棱棱林、克什克腾旗的红皮云杉林、大青沟珍贵阔叶林、新疆塔里木河中游的胡杨林为自然保护区。要求有关省（区）人民政府制定管理办法，予以认真保护，严禁毁林毁草。

5月4日～24日　由日本回国巡展的鉴真大师像在北京展出。

5月17日　国务院发出《关于加强历史文物保护工作的通知》。规定：埋藏在地下的历史文物统属国家财产，任何单位、个人不得擅自挖掘古墓、古遗址；一切历史文物都不得进行黑市交易；珍贵历史文物一律不准出口。

6月4日　中共中央、国务院发出《关于收回文化革命期间散失的珍贵文献和图书的规定》。指出：被林彪、“四人帮”、康生、谢富治一伙非法掠夺的坚决追回；我们的同志私自拿去或低价“购买”的，应自动退回。

6月17日　国务院转发《“三北”防护林建设领导小组会议纪要》，提出：“三北”地区要力争在三、四年内，将风沙区1亿多亩的农田防护林建成。

6月21日　《人民日报》报道：从1979年下半年开始分两批进行的全国县级直接选举试点结束。

第一批试点单位有92个，第二批有460个。

7月8日　西藏拉萨举行詹东·计晋美、恩久·洛桑群培、顿吉·索朗多吉3位爱国上层人士的追悼会。自治区领导郑英宣布为他们平反昭雪，并给家属落实政策。

7月14日～30日　康克清率中国妇女代表团出席在丹麦哥本哈根召开的联合国"妇女十年"世界会议，并发表讲话，赞助并支持以"平等、发展、和平"为主题的联合国十年的活动，同时在《消除对妇女的任何形式歧视公约》上签字。

7月16日　国务院批转宗教事务局、国家建委等单位《关于落实宗教团体房产政策等问题的报告》。要求宗教团体房屋的产权全部退还给宗教团体。

7月24日　中央书记处和国务院领导邀请中国科学院专家到中南海讲课。著名科学家钱三强讲第一课，题目是《科学技术发展的简介》。

8月6日　国际世界语协会执委会通过一项决议，接纳我国世界语协会为该协会团体会员。

8月8日　国务院发布《革命烈士褒扬条例》。

8月9日　新华社报道：武汉第一医学院使用天津第一中药厂生产的中药针剂注射液蟾力苏成功地抢救了一个出生后窒息20分钟的新生婴儿。

9月22日　全国首次自然保护区划工作会议在成都结束。我国自然保护区由72个增至300多个。

9月25日　中共中央发出关于控制我国人口增长问题致全体共产党员、共青团员的公开信，号召党团员带头只生一个孩子。

同日　国务院公布《国务院关于老干部离职休养的暂行规定》。

10月29日　北京火车站二楼南走廊发生一起爆炸事件，炸死9人，炸伤81人。经公安部门查明，此案罪犯是山西运城拖拉机厂工人王志刚。王犯已被当场炸死。

时事焦点

大背景介绍

1980年，是我党领导全国各族人民继续为制定新时期的战斗纲领作准备的一年。

在意识形态和政治领域。中共第十一届五中全会于1980年2月23～29日在北京召开。全会一致讨论和通过了《关于党内政治生活的若干准则》，并在会后公布，在全党执行。为刘少奇同志平反昭雪，是五中全会的另一项主要议程。五中全会为刘少奇同志平反，不仅是为了刘少奇同志个人，而且是为了使党和人民永远记取这个沉痛的教训，用一切来维护、巩固、完善社会主义民主和社会主义法制。

1980年8月18日，邓小平在中共中央政治局扩大会议上的讲话指出要改革党和国家领导制度。在政治体制改革方面迈出了新的步伐，这个讲话是我国进行政治体制改革的指导性文件。

林彪、江青反革命集团是“文化大革命”时期发生的特别重大的刑事案件。1980年9月29日，五届全国人大常委会第十六次会议决定，成立最高人民检察院特别检察厅和最高人民法院特别法庭，检察、审判林彪、江青反革命集团主犯。11月5日，特别检察厅对林彪、江青为首的反革命集团主犯江青、张春桥、姚文元、王洪文、陈伯达、黄永胜、吴法宪、李作鹏、邱会作、江腾蛟等，向特别法庭提起公诉。11月20日，最高人民法院特别法庭开庭公审林彪、江青两个反革命集团案中的十名主犯。对林彪、江青反革命集团十名主犯的公开审判，是人民的审判，历史的制裁，是我国在民主和法制道路上一个引人注目的里程碑。这充分表现了以法治国的精神和维护法律崇高权威的决心。

在经济领域。党在农村开始实行经济体制改革，推行以包产到户为主要内容的农业生产责任制，对调动群众的积极性起到了很好的作用。1980年9月，中共中央发出了关于印发进一步加强和完善农业生产责任制的通知，强调采取因地制宜，分类指导的方针，稳定了各地群众欢迎的各种形式的责任制，促进了农业生产责任制的不断健全和完善。

国务院作出决定，处理“渤海二号”事故，对在这一事故中负有重大责任的石油部领导同志，对没有认真对待和及时处理这一事故的国务院有关领导同志，给予了处分。它表明了党和政府对人民、对国家、对四化建设的高度负责精神，对整顿党风、维护法纪的坚强决心。

在对外交往上，中日政府成员级会议首次会议于1980年12月3～5日在北京举行。经过3天富有成效的会谈，会议取得了圆满成功并发表了联合新闻公报。中日两国政府间举行这样规模的实务性质会议，表明两国友好关系的进一步发展。

美国政府支持美台关系具有官方性质的做法，以及美国总统候选人里根发表的一些损害中美关系的言论和美国政府在1980年进一步恢复按新货单向台湾出售武器，背弃了自己承诺的义务，违反了中美建交的原则，引起了中国人民的强烈愤慨。

主要热点如下：

- **●中共第十一届五中全会**
- **●公审林彪、江青反革命集团**
- **●为刘少奇平反昭雪**
- **●严肃处理“渤海二号”事故**
- **●发射运载火箭圆满成功**
- **●中日政府成员级会议首次会议**
- **●美国损害中美关系的言行**

一、中共第十一届五中全会

背景介绍

中国共产党第十一届中央委员会第五次全体会议，1980年2月23～29日在北京召开，是继三中全会和四中全会以后的又一次重要会议。会议的主题是坚持党的领导，改善党的领导，提高党的战斗力，这是使社会主义现代化建设得以顺利进行的最重要保证。会议的主要议程包括：一.讨论和通过召开党

的第十二次全国代表大会的决议；二.增选中央政治局常委；讨论和通过关于成立中央书记处的决议；三.讨论和通过《关于党内政治生活的若干准则》；四.讨论《中国共产党章程》(修改草案)；五.为刘少奇平反昭雪。

材料：

- 中国共产党第十一届中央委员会第五次全体会议公报

材料　中国共产党第十一届中央委员会第五次全体会议公报

(一九八〇年二月二十九日通过)

中国共产党第十一届中央委员会第五次全体会议，一九八〇年二月二十三日至二十九日在北京召开。到会中央委员二百零一人，候补中央委员一百一十八人。另有各地方各部门负责同志三十七人列席会议。中国共产党中央委员会主席华国锋，副主席叶剑英、邓小平、李先念、陈云出席会议，并作了重要讲话。会议由华国锋同志主持。

五中全会的大部分议程是关于加强和改善党的领导，以适应发展社会主义现代化建设的。这部分议程包括：(一)讨论和通过关于召开党的第十二次全国代表大会的决议；(二)增选中央政治局常委；讨论和通过关于成立中央书记处的决议；(三)讨论和通过《关于党内政治生活的若干准则》；(四)讨论《中国共产党章程》(修改草案)。

全会认为，党的十一大以来，特别是十一届三中全会以来，国内外形势都有了重大的变化和发展。随着全党工作着重点的转移，社会主义现代化建设事业开始走上健全发展的轨道。三中全会和四中全会所确定的党的政治路线、思想路线和组织路线，广泛地深入人心；林彪、"四人帮"一伙的反革命罪行，他们所推行的极左路线和他们在组织上、思想上的残余，受到进一步的揭发批判；历史上遗留的大批冤假错案得到平反，党的各项政策在全国广泛地得到落实。在这个基础上，全党、全军、全国人民紧密团结在党中央的周围，为四个现代化的伟大事业和国民经济的调整、改革、整顿、提高方针的实施，艰苦奋斗，使农业、工业、财贸、教育、科学、文化、政法、国防、外交等各条战线上捷报频传，安定团结、生动活泼的局面正在发展。这些事实证明，党中央所执行的路线、方针、政策是正确的，我们的国家已经从林彪、"四人帮"十年横行所造成的严重混乱状态，基本上转变成为有领导、有秩序、有前进的方向和目标、有胜利的条件和信心的局面。这是我们党克服了巨大困难所取得的巨大胜利。全会指出：全国各族人民向四个现代化进军的伟大实践，现在向我们党提出了一系列需要不失时机地加以迅速解决的重大问题，包括确定国民经济发展的远景规划，确定适合国民经济发展需要的经济体制，确定适合国民经济发展需要的教育计划和教育体制。随着国内形势的转变，国家政治生活和党的生活中的一系列重要问题，思想上理论上的一些重要问题，也需要作相应的解决，以利于安定团结、生动活泼的政治局面的发展和巩固，以利于现代化建设的顺利进行。为了解决这些迫切的问题，都要求中央委员会提前召开党的第十二次全国代表大会。中央全会一致通过决定，提前召开中国共产党第十二次全国代表大会，召开这次大会的具体时间，由中央政治局决定。

五中全会认为，为了加强党对社会主义现代化事业的领导，党的各级领导机构必须努力吸收那些能够坚定地执行党的路线，具有独立工作能力而又年富力强的同志，参加领导工作。这不仅是为了适应现代化事业的繁重工作的需要，而且是为了保证党的路线、方针、政策的长期连续性，保证党的集体领导的长期稳定性的需要。全会经过充分的讨论，决定增加中央政治局常委的人数，并且选举胡耀邦、赵紫阳两同志为中央政治局常委。全会经过充分的讨论，决定恢复党的第八次代表大会所决定并在十年间证明是必要和有效的制度，设立中央书记处作为中央政治局和它的常务委员会领导下的经常工作机构，并且选举胡耀邦同志为中央委员会总书记，选举(以姓氏笔划为序)万里、王任重、方毅、谷牧、宋任穷、余秋里、杨得志、胡乔木、胡耀邦、姚依林、彭冲等十一位同志为中央书记处书记。

全会认为，中央政治局常务委员会委员的增选，中央书记处的建立，是党的重要决策，它表明毛泽东同志和其他老一辈无产阶级革命家所开创的伟大的社会主义和共产主义事业生机蓬勃，人才辈出。党中央领导机构的加强，将对全国的安定团结、生动活泼的政治局面的发展巩固，对社会主义现代化建设的顺利进行，起积极的促进作用。

全会讨论了《中国共产党章程》(修改草案)。这个文件，根据全会意见修改以后，即将发到全党广泛讨论，根据讨论中提出的意见再加修改，提请党的第十二次全国代表大会审议通过。党章修改草案对党

员条件规定了严格的要求，同时对党的民主集中制作了比较完善的规定。党章修改草案总结历史经验，适应社会主义现代化建设时期的需要，对党的干部制度作了一系列新的规定，包括废止干部职务实际上存在的终身制。

全会讨论和一致通过了《关于党内政治生活的若干准则》。这个《准则》共有十二条，它的草案在一九七九年二月由中央政治局原则通过，三月以后在党内广泛征求意见，经过几次修改，由中央政治局再次通过后提交五中全会讨论。全会认为，这十二条准则总结了我们党几十年来处理党内关系的经验教训，特别是文化大革命十年间同林彪、"四人帮"斗争的经验教训，是对党章的必不可少的具体补充，它对发扬党内积极因素、克服消极因素，发挥党员的先锋模范作用，具有重要的意义。全会决定在会后公布这个《准则》，并在全党执行。全会要求，在贯彻执行《关于党内政治生活的若干准则》的过程中，结合对党章修改草案的讨论，在全党进行一次坚持党的政治路线和思想路线、加强党的团结和统一、加强党的民主集中制和组织性纪律性的思想政治教育。党的各级组织和每一个党员，都要对照准则的规定，认真检查自己的工作和作风，发扬成绩，克服缺点；凡是违背准则的规定的，必须及时地、切实地纠正过来，个别党组织和某些党员的无组织无纪律、继续闹派性和各行其是的现象，必须彻底改变。全会重申，坚持党员个人服从党的组织、少数服从多数、下级服从上级、全党服从中央的原则，就能使全党在中央的领导下，统一思想，统一行动，保证社会主义现代化建设的顺利进行。

为刘少奇同志平反昭雪，是五中全会的另一项主要议程。全会认为，前中共中央副主席、中华人民共和国主席、伟大的马克思主义者和无产阶级革命家刘少奇同志，几十年来一贯忠于党和人民，把毕生精力献给了无产阶级革命事业，在我国新民主主义革命、社会主义革命和社会主义建设中，建立了不可磨灭的功绩。文化大革命前夕，由于对党内和国内形势作了违反实际的估计，提出了党内存在一条反革命修正主义路线，随后又提出了存在一个以刘少奇同志为首的所谓资产阶级司令部，这些论断是完全错误和不能成立的。林彪、"四人帮"一伙出于篡夺党和国家最高领导权、颠覆无产阶级专政的反革命目的，利用这种情况，捏造材料，蓄意对刘少奇同志进行政治陷害和人身迫害，并把一大批党政军领导干部诬为刘少奇的代理人，统统打倒，造成了极其严重的后果。这是我党历史上最大的冤案，必须彻底平反。近一年来，中央纪律检查委员会针对一九六八年十月党的八届十二中全会提出的刘少奇同志的各项"罪状"，进行了周密的调查研究工作，反复核对材料，向中央作出了详尽确切的审查报告。中央政治局一致同意这个审查报告，据此作出了关于为刘少奇同志平反的决议（草案）。全会经过严肃认真的讨论，一致通过这个决议，决定撤销党的八届十二中全会强加给刘少奇同志的"叛徒、内奸、工贼"的罪名和把刘少奇同志"永远开除出党，撤销其党内外的一切职务"的错误决议，撤销原审查报告，恢复刘少奇同志作为伟大的马克思主义者和无产阶级革命家、党和国家的主要领导人之一的名誉；在适当时间为刘少奇同志举行追悼会；因刘少奇同志问题受株连造成的冤假错案，由有关部门予以平反；本着团结一致向前看的精神，把全会的决议向全党和全国人民进行传达，消除过去对刘少奇同志的错误处理所造成的影响，鼓舞全党同志和全国人民同心同德、充满信心地献身于实现四个现代化的宏伟事业。

五中全会庄严地向全党和全国人民宣告：为刘少奇同志平反，表明中国共产党是一个实事求是、有错必纠、严肃认真、光明磊落的马克思主义革命党，表明党决心恢复毛泽东思想的本来面目，不是一句空洞的口号，而是贯彻在党的全部实际活动中的坚定不移的原则立场。党在文化大革命期间犯了令人痛心的严重错误，这个错误被反革命阴谋家林彪、"四人帮"一伙所利用，造成了党的历史上前所未有的恶果。在粉碎了"四人帮"以后，党中央清算了林彪、"四人帮"的反革命罪行，清算了文化大革命的严重错误，同时对林彪、"四人帮"一伙所制造的一系列冤假错案，一一进行平反。五中全会为刘少奇同志平反，不仅是为了刘少奇同志个人，而且是为了使党和人民永远记取这个沉痛的教训，用一切努力来维护、巩固、完善社会主义民主和社会主义法制，使类似刘少奇同志和其他许多党内外同志的冤案永远不致重演，使我们的党和国家永不变色。

五中全会根据党内外广大群众的意见，决定批准汪东兴、纪登奎、吴德、陈锡联四位同志的辞职请求，免除或提请免除四位同志所担负的党和国家的领导职务。

为刘少奇同志平反，严肃而又恰当地处理犯有严重错误的同志，反映了全党同志和全国人民的愿望。全会要求各级党组织，本着这一精神，积极负责地继续解决类似的尚未解决或尚未完全解决的问

题，并教育党员和群众，在党中央的领导之下，紧密团结，加强组织性纪律性，全心全意地为社会主义现代化建设事业的伟大前途努力奋斗。

全会认为，发挥社会主义民主和健全社会主义法制，保证群众有充分的权利和机会，表达他们对国家大事的意见，对党政领导提出建议和进行批评，是我们党的坚定不移的方针。但是经验证明，大鸣、大放、大辩论、大字报，即所谓"四大"，不是实现这个目标的好方法。"四大"作为一个整体，没有起过保障人民民主权利的积极作用，反而妨碍了人民正常行使自己的民主权利。为了有利于消除不安定的因素，全会决定向全国人民代表大会建议，把中华人民共和国宪法第四十五条中关于公民"有运用大鸣、大放、大辩论、大字报的权利"的规定，予以取消。

十一届五中全会是继十一届三中全会和四中全会以后的又一次重要的会议。会议的主题是坚持党的领导，改善党的领导，提高党的战斗力，这是使社会主义现代化建设得以顺利进行的最重要保证。会议没有专门讨论经济工作，这是因为，一九七九年十一月至十二月在党中央和国务院领导下举行的全国计划会议，已经制定了一九八〇年国民经济计划，并且在今年一月十六日邓小平同志作了关于目前形势和任务的报告以后，李先念同志又在二月十日作了关于当前经济问题的报告。现在全国经济战线的中心任务，就是按照党中央提出的各项方针，努力完成和超额完成今年的国民经济计划。很明显，一九八〇年全党在各条战线上的工作任务将是十分繁重的。完成这些任务，将对胜利召开党的十二大发挥巨大的作用。十一届五中全会号召全党同志，同全国人民在一起，紧密团结在党中央的周围，万众一心，紧张努力，在各条战线上创造出优异的成绩，来迎接党的十二大的召开。

二、公审林彪、江青反革命集团

背景介绍

林彪、江青反革命集团是"文化大革命"时期发生的特别重大的反革命刑事案件。1980年9月29日，五届全国人大常委会第十六次会议决定，成立最高人民检察院特别检察厅和最高人民法院特别法庭，检察、审判林彪、江青反革命集团主犯；任命最高人民检察院检察长黄火青兼特别检察厅厅长，最高人民法院院长江华兼特别法庭庭长。会议决定特别法庭公开进行审判，特别法庭的判决是终审判决。

最高人民检察院对公安部移送的案卷材料、证据进行审查，并讯问了被告，确认林彪、江青两个反革命集团罪行严重，证据确凿。11月5日，特别检察厅对林彪、江青为首的反革命集团主犯江青、张春桥、姚文元、王洪文、陈伯达、黄永胜、吴法宪、李作鹏、邱会作、江腾蛟等，向特别法庭提起公诉。起诉书指出，以林彪、江青为首的反革命集团主犯，在"文化大革命"中，互相勾结，狼狈为奸。凭借其地位和权力，施展阴谋诡计，利用合法的和非法的、公开的和秘密的各种手段，有预谋地诬陷、迫害党和国家领导人，篡党夺权，推翻无产阶级专政的政权；迫害和镇压广大干部和群众；谋害毛主席，策动反革命武装政变；策动上海武装叛乱。根据《中华人民共和国刑法》第九条关于适用法律的规定，特别检察厅确认十名罪犯触犯了《中华人民共和国刑法》，分别犯有颠覆政府、分裂国家罪、武装判乱罪、反革命杀人、伤人罪、反革命宣传煽动罪、反革命诬告陷害罪、组织领导反革命集团罪、刑讯逼供罪、非法拘禁罪，应当追究刑事责任。起诉书还指出，依照《中华人民共和国刑事诉讼法》第十一条第五项规定，对已经死亡的林彪、康生、谢富治、叶群、林立果、周宇驰不再追究刑事责任。1980年11月20日，最高人民法院特别法庭开庭公审林彪、江青两个反革命集团案中的十名主犯。在两个月零五天里，特别法庭第一审判庭、第二审判庭先后开庭四十二次，进行法庭调查和法庭辩论，有四十九人出庭作证，对八百七十三件证据进行了认真的审查，做到凡是认定的犯罪事实，都有充分的确凿的证据。1981年1月25日，经过对十名主犯的量刑逐个评议，逐个进行表决后作出判决。判处江青、张春桥死刑，缓期二年执行，剥夺政治权利终身；判处王洪文无期徒刑，剥夺政治权利终身；判处姚文元有期徒刑二十年、陈伯达十八年、黄永胜十八年、吴法宪十七年、李作鹏十七年、邱会作十六年、江腾蛟十八年，以上七名罪犯均被剥夺政治权利五年。

对林彪、江青反革命集团十名主犯的公开审判，是人民的审判，历史的制裁，是我国在民主和法制道路上一个引人注目的里程碑。这充分表现了以法治国的精神和维护法律崇高权威的决心。

材料：

- 开庭第一天
- 《半月谈》杂志发表编辑部文章

材料一　开庭第一天

——记最高人民法院特别法庭开庭审判林彪、江青反革命案主犯

11月20日，最高人民法院特别法庭正式开庭审判林彪、江青反革命集团案的十名主犯。

特别法庭银灰色帷幕正中，悬挂着巨大的国徽，右侧墙上，挂着一幅投映罪证材料用的长方形白色屏幕。在审判席的下面，竖着一排灰白色的铁栏杆，栏内放着十把木椅，这就是被告席。

历史是公正的，也是无情的。林彪、江青反革命集团妄图把中华民族推入苦难的深渊，用人民的鲜血和眼泪来浇注他们封建法西斯王朝的大厦，然而他们的野心终于被我们久经锻炼的党和人民所粉碎。这伙欺弄历史的罪人，今天将要在这里受到历史的审判。

下午3时正，铃声骤响。特别法庭庭长江华宣布开庭，下令传被告到庭。

法庭书记员开出传票，交法警去候审室带被告人。接着，被告由法警押解，从右侧中门进入法庭，穿过中间过道，一个个地被押上被告席。

顿时，水银灯齐明，场内气氛肃然。电影摄影机和电视录相机同时发出"滋滋"的启动声。一阵耀眼的闪光，林彪、江青反革命集团十名主犯被押上历史审判台的情景，被一一摄入了镜头：

王洪文，穿一套灰色衣服，推了平头，脸色发黄，双目无神，眼睛机械地眨动着，当年上海滩上"造反司令"耀武扬威的神气已荡然无存，只剩下他那庸碌无能的本色。

姚文元，头顶更秃，由于肥胖，两只金鱼眼愈加鼓出。他看起来道貌岸然，甚至在走上法庭的时候也没有忘记在上衣口袋里插上一支钢笔。但是目光却透露出惶恐和颓丧。

江腾蛟，穿着淡咖啡色的上装，身板挺直，双手合拢着垂放在小腹上。这个曾经组织谋害毛泽东主席的"第一线指挥"，而今，在他的黑边眼镜后面，现出的是木然的眼光。

邱会作，灰白的头发直立着，双手垂在身后。步履迟缓，神色阴沉。

吴法宪，蓝衣服罩着肥胖如故的身躯，厚厚的嘴唇外翻着，双眼有两个明显的黑圈。他象笨鸭般一摇一晃地跰躚而行。

黄永胜，背微微佝偻，长着不少老年斑的头不时颤动着，显得特别苍老。

陈伯达，衰弱老朽，行不成步，在法警的扶持下，蹒跚地向前挪动。他着灰色棉罩衣，光头，仍然象过去那样在鼻梁上架着一副眼镜，满面是惴惴危惧的神色。

李作鹏，脸色灰黄，皮肉松弛，取掉了过去公开露面时总戴着的那副装腔作势的墨镜，眼光黯然，神情沮丧。

张春桥，身穿一件黑色中式对襟上衣，领口敞开。他推了平头，灰白的胡子足有半寸长，脸阴黑，嘴紧闭，头歪斜，还是那样阴阳怪气，眼睛透出敌视的凶光。他站在被告席上，扬起脑袋，向审判席上扫视。

江青，穿着一件低领黑色上衣，没有像过去那样穿戴风衣风帽，也没有用大围巾把头裹起来。她走进法庭，做作地挺直身子，左右张望，苍白的脸上残存着往昔那种神经质的傲气，也现出一种故作的镇静。在无数双愤怒的眼睛逼视下，她被两名女法警押上了被告席。

十名犯人站在铁栏里，从左至右：张春桥、李作鹏、王洪文、陈伯达、黄永胜、江青、吴法宪、邱会作、江腾蛟、姚文元。

当最高人民检察院特别检察厅厅长黄火青开始宣读《中华人民共和国最高人民检察院特别检察厅起诉书》时，江青、黄永胜、吴法宪先后戴上了助听器的耳机。在宣读起诉书的过程中，张春桥时而耷拉下脑袋佯装打瞌睡，时而扭过头去，向右边江青等人的座位上张望。江青不时地左顾右盼，还矫揉造作地用手梳理头发。

旁听席上，来自全国各地的代表，屏息静气地听着黄火青对林彪、江青反革命集团案主犯的指控。他们之中，在十年浩劫期间，不少人遭受过诬陷、迫害和株连，他们既是林彪、江青反革命集团所犯罪行的受害者，同时也是见证人。

起诉书宣读完毕。法警把被告押下。5时20分，江华庭长宣布休庭。

对林彪、江青反革命集团案主犯的审判，从11月20日起正式开始了。祸国殃民的林彪、江青反革命集团及其主犯，已经被历史牢牢地钉在耻辱柱上，无论他们怎样狡辩、抵赖，也永远不得解脱！

《解放军报》记者

孙浩刚　钱钢

材料二 《半月谈》杂志发表编辑部文

关于审判林、江反革命集团案的问答

新华社12月21日讯 将于12月25日出版的《半月谈》杂志第16期，刊登编辑部文章《关于审判林、江反革命集团案的问答》，全文如下：

问：在审判林彪、江青反革命集团案的过程中，为什么要强调必须把党内、人民内部的错误与反革命罪行分开？

答：实事求是地区分好人犯错误与坏人做坏事，区分领导上所犯的错误与反革命帮派所犯的罪行，这是一条根本原则。法庭只审判林、江反革命集团的罪行，不审理党内、人民内部的错误，包括路线错误，不解决党纪、军纪、政纪的问题。后者不是法庭能够处理的问题，而是需要另行处理的问题。

党内、人民内部的错误与反革命罪行，是两类根本不同性质的问题。如果不注意严格地从本质上加以区别，势必扩大打击面，误伤好人。干革命，做工作，犯错误是难免的，正确的态度是"坚持真理，随时修正错误"。犯了错误，包括严重错误、路线错误，都应当实行"惩前毖后，治病救人"的方针，通过"团结——批评——团结"加以解决，并且客观地、全面地、实事求是地总结经验教训，使全党、全军、全国各族人民"吃一堑、长一智"，把革命事业推向前进，把社会主义建设推向前进。

问：党内路线错误如何处理？

答：六届七中全会和"七大"时处理王明路线问题，树立了成功的榜样，是一个典范。王明路线也造成了一场浩劫，苏区差不多损失十分之九，白区差不多损失十分之十，灾难还不大吗？但因为那是革命队伍内部的问题，我们党并没有为此追究谁的刑事责任，而是通过两条路线问题的学习，开展批评与自我批评，着重于总结经验教训，取得了全党认识上的一致。"七大"开成了一个团结的大会、胜利的大会。大会以后，原来预计五年，实际仅三年半，就消灭了8百万国民党军队，推倒了三座大山，建立了新中国。建国以后，又胜利地进行了社会主义改造。实践证明，当年处理党内路线错误时采取的方针，是完全正确的。

问：林、江反革命集团是一个帮派，还是两个帮派，应按一案，还是两案起诉、审判？

答：林彪、江青反革命集团是一个反革命集团的两个帮派。根据预审、检察的结果和特别检察厅起诉书所列的大量材料，对这两个反革命帮派一案起诉、分庭审理、一案判处，比较容易审理。因为在林彪等阴谋用"和平过渡的办法"篡党篡国失败，随之策动反革命武装政变、阴谋杀害毛主席以前，林、江等在"文化大革命"的头几年，是互相勾结、狼狈为奸、阴谋篡党篡国、推翻无产阶级专政政权的一个反革命集团，头子是林彪、江青，"军师"是康生、张春桥。林彪反革命集团1971年9月被粉碎后，"四人帮"竭力掩盖他们共同的反革命罪行，继续进行反革命活动。不把"两案"合在一起审理，就很难搞清他们整个的反革命阴谋和罪行。

问：反革命罪行同工作、政治错误能不能分得开？

答：难是难，但只要认真研究事实，还是可以分清的。从起诉书看，谋杀毛主席，策动武装叛乱，阴谋分裂国家，怎么同错误分不开？康生等捏造罪名，诬陷那么多中共中央委员、候补委员、中共中央监委委员、候补委员、全国人大常委委员、全国政协常委委员和民主党派负责人，林、江一伙刑讯逼供，制造伪证，诬陷、迫害那么多党、政、军领导骨干和干部、群众，这么大量确凿的罪行怎么同错误分不开？

有人提出，给刘少奇同志戴上"叛徒、内奸、工贼"三顶帽子，是八届十二中全会通过的，怎么能把领导上的错误同林、江一伙对刘少奇同志的诬陷、迫害分得开？实事求是地进行研究，这在法律上并不难分。首先，制造伪证、诬陷 迫害同偏听轻信、错误判断是有着本质不同的。从时间看，早在1966年8月，也就是八届十二中全会以前两年零两个月，当刘少奇同志仍担任国家主席并重新当选为中共中央政治局常委的时候，林彪、叶群就施展阴谋手段，指使雷英夫制造伪证，进行诬陷。江青为了把刘少奇同志打成"叛徒"、"特务"、"反革命"，早在1967年5月至10月，也就是八届十二中全会以前一年多，就擅自决定逮捕关押河北省副省长杨一辰、中国人民大学教授杨承祚等11人，并指使刑讯逼供，制造伪证，杨承祚等二人因此被迫害致死。从起诉书看，很清楚，制造伪证、诬陷迫害的是林、江反革命集团。透过"文化大革命"的全过程，透过现象看本质，哪些是好人犯错误，哪些是反革命罪行，是可以划分清楚的。

问：人们常说，林、江反革命集团是反革命两面派。"文化大革命"中，他们凭借着地位和权力，采取合法的和非法的、公开的和秘密的、文的和武的各种手段，进行推翻无产阶级专政政权的反革命活动。可

是，既然是反革命，还有什么合法？

答：反革命，是讲他们的本质、原形；合法、非法，是讲他们采用的手段、方法，他们的活动形式。他们是反革命两面派，是搞阴谋的，为了达到反革命目的，是不择手段的。不注意研究林、江反革命集团的两面派特点，很多问题就搞不清，就要上当。“文化大革命”中，为什么那么多人上当受骗，甚至盲目追随，说了错话，做了错事或坏事？重要原因之一，就是当时对林、江一伙的反革命两面派伎俩认识不清，缺乏警惕。这个经验教训是深刻的。

问：审判林、江反革命集团要严格依法办事。依什么法？

答：依中华人民共和国自己的法，而不是依外国的法。我国是一个主权国家，不论什么外国的法，在中国一律无效。司法工作和立法工作不同，我们在立法时，不论外国的法律、法理，还是中国历史上的法律、法理，都要研究，对我们有用的好东西要吸取，各种意见都可以“百家争鸣”。但是，执行法律，就只能依中华人民共和国的法。

问：我们的审判原则是什么？

答：一条，事实为根据，法律为准绳。再一条，重证据，重调查研究，不轻信口供。刑事诉讼法规定，只有口供没有其他证据的，不能定罪判刑；没有口供，被告不承认，但证据充分确实的，也可以定罪判刑。不管被告是否认罪，可以按照证据依法定罪。法律面前人人平等，这一条对江青等当然同样适用。

问：黄火青、江华、伍修权都是起诉书中列举的受害人，按照刑事诉讼法的规定，他们是不是应该回避？

答：不回避。道理很简单，林、江反革命集团案不是一般的刑事案件，他们给我们整个国家和民族造成了难以估量的灾难，全国各族人民都是受害者。如果回避，就都要回避，就只能让江青等“四人帮”和黄、吴、李、邱等自己审判自己了。那怎么行？全国人大常委会决定任命的特别检察厅、特别法庭的检察人员、审判人员，是代表全国各族人民、代表国家对林、江反革命集团主犯进行起诉、审判的，不存在是否应当回避的问题。

问：为什么这次只审理十名主犯？

答：起诉书列的主犯有16名，其中林彪等六人已经死亡，根据刑事诉讼法规定，对他们不再追究刑事责任。但起诉书中也列了他们的罪行，因为他们是集团犯罪，又是主犯，如果不列他们的罪行，整个案情就无法弄清。其他人犯怎么办？这十名主犯审判了，主要问题就解决了。其他人犯，不是不审，而是该审的依法另审，分别由最高法院、军事法院、地方法院陆续去审。

特别检察厅起诉书中列的林、江反革命集团的罪行共48条，有人说列的少了。林、江反革命集团确实罪行累累，罄竹难书，但起诉书不是政治声讨书，是要用犯罪事实和法律讲话的，应采取少而精确的原则，只列举最重要的、最关键的、最容易认定他们的罪行的和证据确凿的就足够了。

有一类问题，没有列入起诉书。因为在这些事件中，林、江一伙的反革命罪行和领导上的错误纠缠在一起，不易划清。有关“文化大革命”时期领导上的错误、功过是非，经验教训的总结，是党要做的另一件事，不是法庭审判中的事。江青等主犯就是要千方百计把他们的反革命罪行与领导上的错误扯在一起，把水搅浑，把问题搞乱，借以逃避他们的罪责。我们不要上当。关于“文化大革命”的经验教训的全面总结，党中央正在进行。

原文载于《解放军报》
80年12月22日第4版

三、为刘少奇平反昭雪

背景介绍

中共十一届五中全会的一项主要议程，是为前中共中央副主席、中华人民共和国主席刘少奇平反昭雪。

五中全会认为，伟大的马克思主义者和无产阶级革命家刘少奇，几十年来一贯忠于党和人民，把毕生精力献给了无产阶级革命事业，在中国新民主主义革命、社会主义革命和社会主义建设中，建立了不可磨灭的功绩。刘少奇的冤案，是中国共产党历史上最大的冤案，必须彻底平反。全会经过严肃认真的讨论，一致通过了相应的决议，并决定在适当时间为刘少奇举行追悼会。

刘少奇治丧委员会由华国锋、叶剑英、邓小平、李先念、陈云、宋庆龄等108人组成。

5月17日，刘少奇追悼大会在北京人民大会堂隆重举行。全国下半旗志哀，停止一切娱乐活动。党和国家领导以及首都各方面代表1万多人参加了追悼大会。中共中央主席、国务院总理华国锋主持了追悼大会。中共中央副主席、国务院副总理邓小平致悼

词。追悼会前，中共中央委员、政协全国委员会副主席王首道、刘澜涛和刘少奇的夫人王光美及其子女刘爱琴、刘平平、刘源源、刘亭亭等专程前往郑州迎接刘少奇的骨灰，并同中共河南省委书记刘杰、赵文甫一起于5月14日将骨灰护送到北京。遵照刘少奇生前的遗言，他的骨灰将撒在祖国的大海里。全国各地亿万群众同时在收音机、电视机旁收听或收看了追悼大会的实况。

3月，刘少奇在抗日战争时期的重要著作《论共产党员的修养》由人民出版社重新出版，在全国各地发行。在此期间，全国报刊还重新发表了刘少奇的一些重要文章，如：《作一个好的党员，建设一个好的党》(1940年7月1日)《答宋亮(即孙冶方)同志》(1941年7月13日)《民主精神与官僚主义》(1941年)等。中共中央并决定编辑出版刘少奇文选。

5月21日，《刘少奇同志纪念展览》在中国革命博物馆正式开放。《展览》陈列了刘少奇在民主革命时期、抗日战争时期和建国以后从事革命实践活动的大量珍贵的历史文献、史料和实物；《展览》还展示了刘少奇担任党的副主席、人大常委会委员长、国家主席期间，参与党和国家的各项领导工作，进行广泛国事活动的大量照片、文献和文物，重现了伟大的马克思主义者和无产阶级革命家刘少奇的光辉历程。

为了表示对刘少奇的深切的悼念，全国各大报刊还陆续发表了大量纪念文章和回忆录，从各个时期和各个方面叙述了刘少奇的光辉的革命的一生。

材料：

- 中国共产党第十一届中央委员会全体会议关于为刘少奇同志平反的决议(节选)
- 在刘少奇同志追悼大会上，邓小平副主席致悼词

材料一　中国共产党第十一届中央委员会第五次全体会议关于为刘少奇同志平反的决议(节选)

(一九八〇年二月二十九日通过)

刘少奇同志，一八九八年生，湖南省宁乡县人。一九二〇年加入中国社会主义青年团，一九二一年加入中国共产党。历任党内重要领导职务。文化大革命前任党中央副主席、国家主席。

文化大革命前夕和初期，由于当时对党内和国内形势作了违反实际的估计，认定党内存在一条与中央路线相对立的反革命修正主义路线，存在一个资产阶级司令部，把刘少奇同志当作党内反革命修正主义集团的总头目和全国最大的走资本主义道路当权派；并且离开民主集中制的原则，采取错误的方针和方法，在全国范围内，对刘少奇同志进行了公开的、错误的批判和斗争，撤销了刘少奇同志党中央副主席的职务和实际上撤销了他的国家主席的职务。

林彪、江青、康生、陈伯达等人，出于他们篡夺党和国家最高领导权、颠覆无产阶级专政的反革命目的，不但对关于刘少奇同志的错误认识和错误处理的形成，起了极为恶劣的推波助澜的作用，而且利用这个错误，凭借其所窃取的权力，蓄意对刘少奇同志进行政治陷害和人身迫害，并把一大批党政军领导干部诬陷为"刘少奇的代理人"，统统打倒。

一九六六年十二月十八日，成立了专案组，在江青、康生、谢富治等人的直接控制和指挥下，一方面，采取弄虚作假、断章取义、逼供信等恶劣手段，拼凑虚构的、牵强附会的材料，伪造证据，报送中央；另一方面，又扣压了解真相的人的证词和被迫提供伪证的人多次更正的材料，于一九六八年九月，提出了一份所谓《关于叛徒、内奸、工贼刘少奇罪行的审查报告》。这份《报告》和附件《罪证》，是由党的八届十二中全会在当时党中央工作和党内生活处于极不正常的状况之下通过的。八届十二中全会公报，还宣布了中央"把刘少奇永远开除出党，撤销其党内外的一切职务，并继续清算刘少奇及其同伙叛党叛国的罪行"的决议。十一月下旬，上述公报、审查报告和附件，以中发〔68〕152号和〔68〕155号文件发至全党，口头传达到群众。这就造成了全国最大的冤案。

刘少奇同志本人，早在一九六六年冬即被隔离和批斗。在整个隔离、批斗过程中，被完全剥夺了申辩的权利。一九六九年十月，于重病中被强行从北京押送到开封"监护"，同年十一月十二日被迫害含冤逝世。

粉碎"四人帮"以来，党内外许多人向中央建议，对刘少奇同志案件进行复查。一九七八年十二月党的十一届三中全会，解决了历史上遗留的一批重大问题和一些重要领导人的功过是非问题以后，中央在一九七九年二月决定，由中央纪律检查委员会和中央组织部对刘少奇同志一案进行复查。现在，这个案件的问题已经逐项调查核实。中共十一届五中全会审查后，特将复查结果与决议宣布如下：((一)、(二)、(三)、(四)部分从略)

（五）所谓“坚持走资本主义道路”问题

原审查报告还认定，刘少奇同志在全国解放后，犯有“坚持走资本主义道路，坚持资产阶级反动路线”，“阴谋颠覆无产阶级专政”，“破坏各国革命运动”等“罪行”，说他已经“成了党内反革命修正主义集团的总头目，资本主义复辟势力的总代表”。这是对历史的严重歪曲。实践证明，建国以后十七年，我们党坚持社会主义道路，坚持无产阶级专政，坚持共产党的领导，坚持马克思列宁主义、毛泽东思想。刘少奇同志作为党的主要领导人之一，自始至终参加了党中央的领导工作，同样是坚持了四项基本原则，并且是对于我国的社会主义革命和社会主义建设作出了重大贡献的。这期间，尽管我们党在工作中取得巨大成就的同时也犯过一些错误，刘少奇同志也犯过一些错误，但这些错误一般地都在党中央领导下，按照民主集中制的原则，通过批评和自我批评纠正了，根本不存在一条以刘少奇同志为代表的“反革命修正主义路线”，不存在一个以刘少奇同志为“总头目”的“反革命修正主义集团”，不存在一个以刘少奇同志为首的“资产阶级司令部”，不存在一批以刘少奇同志为“最大”的“党内走资本主义道路当权派”。文化大革命初期，派工作组到一些单位指导运动，是我们党多年来解决基层问题的一种做法，不存在一条由刘少奇同志制定和推行的“资产阶级反动路线”。

在外事活动方面，刘少奇同志一向是按照党的对外工作方针、路线行事的。所谓“破坏各国革命运动”，纯系罗织“罪名”。

根据以上复查结果，中共十一届五中全会认为，原审查报告给刘少奇同志强加的“叛徒、内奸、工贼”三大罪状，以及其他各种罪名，完全是林彪、江青、康生、陈伯达一伙的蓄意陷害。八届十二中全会据此作出“把刘少奇永远开除出党，撤销其党内外的一切职务”的决议是错误的。

刘少奇同志是伟大的马克思主义者，是为共产主义奋斗终生的无产阶级革命家。几十年来，他作为党和国家卓越的主要领导人之一，对我党的建设，对我国民主革命、社会主义革命与社会主义建设，都有不可磨灭的功绩。他对党和人民的事业是忠诚的。他把毕生精力贡献给了我国的无产阶级革命和建设的事业。

过去对于刘少奇同志的污蔑、诬陷、伪造的材料以及一切不实之词都应完全推倒。为此，中共十一届五中全会特作如下决议：

（一）撤销中发〔68〕152号文件（即八届十二中全会公报）中加给刘少奇同志的罪名和对他的处理决议，相应地撤销中发〔68〕155号文件（即原审查报告）。恢复刘少奇同志作为伟大的马克思主义者和无产阶级革命家、党和国家的主要领导人之一的名誉。

（二）在适当时间，由中共中央商同全国人大常委会，为前中共中央副主席、中华人民共和国主席刘少奇同志举行追悼会。

（三）过去因刘少奇同志问题受株连的人和事，都应当由有关主管部门实事求是地进行复查和澄清，凡属冤假错案，一律予以平反。

（四）中央这个决议和附件，发至基层党支部，并按照先党内、后党外的步骤，传达到全体党员和全国人民群众，以消除过去对刘少奇同志的错误处理所造成的影响。

材料二　在刘少奇同志追悼大会上，邓小平副主席致悼词

中共中央副主席、国务院副总理邓小平在刘少奇同志追悼会上致悼词。悼词全文如下：

今天，我们怀着无比沉痛的心情，悼念伟大的马克思主义者和无产阶级革命家刘少奇同志。刘少奇同志为共产主义事业战斗了一生。他是受到全党和全国各族人民爱戴的、久经考验的、卓越的党和国家领导人。

文化大革命时期，林彪、江青一伙出于阴谋篡党夺权的反革命目的，利用我们党的缺点和错误，蓄意诬陷和残酷迫害刘少奇同志。一九六九年十一月十二日，刘少奇同志在河南开封不幸病故。这是我党和我国人民巨大的损失。党中央经过周密的调查研究，根据确凿的证据，在党的十一届五中全会上，彻底推倒了强加在刘少奇同志身上的种种罪名，郑重地为他平反昭雪，恢复名誉。我们党采取的这种实事求是、有错必纠的原则立场，受到了全党全军全国各族人民的衷心拥护。

刘少奇同志是中国共产党最早的党员之一。他于一八九八年生于湖南省宁乡县，青年时代参加了“五四”运动，一九二〇年加入社会主义青年团，一九二一年加入刚刚创立的中国共产党。一九二二年到一九三二年，主要从事工人运动和党的地下工作。他先后参加领导过安源煤矿和铁路工人大罢工、五卅大罢工、省港大罢工及武汉工人夺回英租界的英勇

斗争。一九二七年四年，在中国共产党第五次代表大会上，当选为中央委员。大革命失败后，他在严重的白色恐怖下，到上海、天津、东北、华北等地，从事党的地下工作，参加了顺直省委（即河北省委）的领导，担任过满洲省委书记。一九三一年一月，在党的六届四中全会上，当选为中央政治局委员。同年秋，担任党中央职工部部长、全国总工会党团书记。

一九三二年冬，刘少奇同志进入江西中央革命根据地，先后担任全国总工会委员长和福建省委书记。他参加了二万五千里长征，担任过红军第八军团、第五军团党中央代表和第三军团政治部主任。一九三五年一月，在决定中国革命命运的遵义会议上，刘少奇同志坚定地支持了毛泽东同志所代表的正确路线。

一九三六年春，刘少奇同志任北方局书记，在华北地区正确地执行了党的抗日民族统一战线政策，巩固和发展了党所领导的“一二·九”运动的胜利成果。抗日战争初期，他深入敌后，按照党中央和毛泽东同志提出的开展独立自主的敌后游击战争的战略方针，放手发动群众，开展抗日救亡运动，卓有成效地领导了山西抗日新军和华北抗日根据地的创建工作。一九三八年冬，刘少奇同志南下担任中原局书记，组织和建立华中抗日根据地。一九四一年皖南事变后，他临危受命，任新四军政治委员，同年五月任华中局书记，同陈毅同志等一起，迅速改变了新四军的困难处境，恢复和壮大了华中地区的革命力量。

刘少奇同志长期以来，是我党的主要领导人之一。一九四三年，他回到延安，任中央书记处书记和革命军事委员会副主席。一九四五年，在党的第七次代表大会上，当选为中央政治局委员和中央书记处书记。一九四七年春，敌人进攻延安，毛泽东同志和周恩来同志、任弼时同志、彭德怀同志留在陕北指挥全国解放战争和保卫陕甘宁边区的战斗。在这种情况下，刘少奇同志受党中央和毛泽东同志的委托，但任中共中央工作委员会书记，转移到华北，和朱德同志一起，负责党中央的日常工作。

一九四九年九月，刘少奇同志在中国人民政治协商会议上，当选为中央人民政府副主席。一九五四年，在第一届全国人民代表大会第一次会议上，当选为全国人民代表大会常务委员会委员长。一九五六年，在党的第八次代表大会上，当选为中央委员和政治局委员、常委、副主席。一九五九年四月，刘少奇同志在第二届全国人民代表大会第一次会议上当选为中华人民共和国主席。他担任这个职务直到逝世为止。

刘少奇同志几十年如一日，为党的巩固和发展，为新民主主义革命的胜利，为社会主义革命和社会主义建设事业的胜利，为反帝反殖和国际共产主义运动的开展，进行了不懈的斗争，建立了不朽的功绩，赢得了全党全军全国各族人民的爱戴和尊敬。

刘少奇同志是我们党的马克思主义理论家。他一贯重视理论和实践的统一，勤于调查研究和总结经验，并且善于把实践经验提到理论高度。他对我们党的建设，对我国工人运动和党在白区的工作，在实践上和理论上，都有重要的建树。他在这几方面提出的理论观点和思想原则，是党和人民几十年英勇奋斗的经验结晶，是毛泽东思想科学体系的组成部分。

刘少奇同志为把我们党建设成为马克思列宁主义的党，为捍卫党在思想上和组织上的纯洁，为巩固和发展党的队伍，为维护党的团结和统一，为确立党的生活的基本准则，为加强党和群众的联系，付出了毕生的精力。他首先提出“毛泽东思想”的概念，并在党的第七次全国代表大会上进行了有力的宣传。他的《论共产党员的修养》一书和其他关于党的建设的著作，教育了全党的广大党员，是我们党的宝贵的精神财富。

刘少奇同志长期以来，是我国工人运动的主要领导者和组织者之一。他善于把党的政治任务同工人群众的切身利益紧密结合起来，组织群众进行有成效的斗争。他在我国早期职工运动中竭力倡导的重视工会组织作用、提高职工群众觉悟、关心广大工人切身利益的思想，至今仍然具有指导意义。

一九二七年大革命失败后，全国笼罩着白色恐怖。面对国民党的反革命镇压，党内一部分干部的盲动反抗情绪有所滋长。刘少奇同志主张在群众工作中尽可能地利用公开合法手段，利用敌人内部矛盾，争取同盟者，并且注意根据群众的觉悟程度，采取适当的斗争方式，以保存和发展党在白区的革命力量。他的这些正确主张当时虽然受到压制和诋毁，但是抗日战争前夕他关于白区工作的经验总结，却受到了全党的重视，并且在抗日战争和解放战争的白区工作中起了重要的作用。

刘少奇同志在新民主主义革命时期党内几次重大政治路线斗争中，坚持了正确的立场。他曾经同李立三的“左”倾冒险主义、王明的“左”倾机会主义、张国焘在长征中分裂党的罪恶活动以及王明在抗日初期的右倾机会主义，作过坚决斗争。历史事实证明，刘少奇同志不愧为坚定的成熟的无产阶级革命家。

建国以后，刘少奇同志作为党和国家的主要领导人之一，积极参与制定和贯彻执行社会主义革命和社会主义建设的路线、方针、政策。他坚持社会主义道路，坚持无产阶级专政，坚持共产党的领导，坚持马克思列宁主义、毛泽东思想。在我国生产资料所有制的社会主义改造基本完成以后，他代表党中央在党的第八次代表大会所做的报告中，主张把党的工作着重点转移到经济建设上来，集中力量提高社会生产力。在六十年代初经济困难时期，他深入了解实际情况，倾听群众呼声，深切关怀国家的安危和人民的疾苦，坚决支持调整、巩固、充实、提高的正确方针，并作了卓有成效的努力。

同任何一个无产阶级革命家都难免有这样那样的缺点、错误一样，刘少奇同志在工作中也有某些缺点和错误，但他总是忠实地执行党中央制定的路线和对内对外的政策，毫不动摇地坚持党的群众路线和民主集中制。

刘少奇同志是一位品德高尚的共产党员。

刘少奇同志一贯重视研究马列主义理论。他善于根据理论原则，联系实际，周密考察、具体分析问题，具有政治上的远见卓识。我们要学习他这种理论和实践统一的科学态度。

刘少奇同志和人民同呼吸共命运。他强调国家主席是人民的勤务员，革命工作没有高低贵贱之分，在任何岗位上都应该全心全意地为人民服务。对于工作中的缺点和错误，他总是从人民的利益出发，勇于纠正，勇于承担责任。在遭受林彪、江青一伙残酷迫害、处境异常艰难的时候，他始终保持共产党人的革命信念。我们要学习他这种对党对人民无限信任的革命品质。

刘少奇同志言行一致。他在《论共产党员的修养》中对广大党员提出的党性锻炼的要求，自己都以身作则地实践了。他不隐瞒自己的观点，敢于坚持真理，抵制错误。他从来都把自己放在组织之中，尊重集体领导，服从组织决定。我们要学习他这种坚持原则、严守纪律的革命风格。

刘少奇同志在对敌斗争中机智沉着，立场坚定。他两次被反动统治阶级逮捕，都坚贞不屈。在革命紧急关头，他总是不避艰险，到最困难的地方去，挑最重的担子。我们要学习他这种英勇顽强的革命精神。

敬爱的少奇同志离开我们已经十多年了。林彪、江青一伙制造伪证，隐瞒真象，罗织罪名，企图把他的名字从中国革命的历史上抹掉。但是，正如少奇同志在处境最艰险时所说："好在历史是由人民写的"，历史宣告了林彪、"四人帮"一伙阴谋的彻底破产。历史对新中国的每个创建者和领导者都是公正的，不会忘记任何人的功绩。和毛泽东同志、周恩来同志、朱德同志一样，刘少奇同志将永远活在我国各族人民的心中。

在新的历史发展时期，四个现代化建设的艰巨任务摆在全党全军全国各族人民的面前。坚持党的领导，改善党的领导，提高党的战斗力，是实现这个历史任务的根本保证。我们悼念刘少奇同志，最重要的，就是要实现他的遗愿，把我们的党建设好，全面恢复和发扬党的优良传统和优良作风，使我们党真正成为中国社会主义事业的核心力量，领导全国各族人民，同心同德，为实现社会主义现代化的伟大目标而奋斗。

刘少奇同志永垂不朽！

四、严肃处理"渤海二号"事故

背景介绍

石油工业部海洋石油勘探局"渤海二号"钻井船，1979年11月25日在渤海湾内翻沉，造成船上职工72人死亡和直接经济损失3735万元。这是中国石油工业史上最重大的一次责任事故。

造成这次严重事故是与石油工业部领导人严重违章，强行下达任务瞎指挥分不开的。海洋石油勘探局领导人在接受石油部命令"渤海二号"紧急迁移井位的难于完成的任务以后，严重违反科学，违章指挥，置工人生命安全和国家财产损失于不顾，采取了违反拖航安全的错误做法，冒险降船、拖航，是导致"渤2"事故的直接因素。海洋石油勘探局党委书记兼局长马骥祥和副局长王兆诸，在听取"渤2"拖航会议所做错误决定的汇报时，对"渤2"钻井船队长刘学的合理建议不认真考虑，没有组织有关人员对拖航决定进行审查研究，尤其是在事故发生前一天，在天津、河北、山东的气象台发布了大风警报之后，没有引起警惕，没有采取应有的措施。海洋石油勘探局副总调度长张德经不采取刘学的合理建议，在制定拖航计划时也不按照有关规定办事。海滨282号拖轮船长蔺永志，在钻井船翻沉后，没有及时发出遇害国际呼救信号，也没有及时测报"282"号拖轮和"渤海2号"船的准备位置，抢救落水人员不力。

这一严重事故发生后，石油部迟迟不认真调查

事故的原因，不如实向上级报告情况，也没有采取得力措施处理有关责任人员。事故发生8个月后，石油部仍然没有严肃对待。只是由于党中央和国务院严格督促，全国总工会和社会舆论同声指责，石油部才作出了比较符合实际情况和比较深刻的检查。

为了维护人民和国家的利益，进一步加强和改善石油工业工作的管理，1980年8月25日，国务院作出《关于处理"渤海2号"事故的决定》。1980年9月2日，天津市中级人民法院经济审判庭公开审判了"渤2"事故的直接责任者。

材料：

- 国务院关于处理"渤海二号"事故的决定
- 就渤海二号钻井船翻沉事故，宋振明向国务院作的检讨报告

材料一　国务院关于处理"渤海二号"事故的决定

（1980年8月25日）

石油工业部海洋石油勘探局"渤海二号"钻井船，1979年11月25日在渤海湾内翻沉，造成船上职工72人死亡和国家财产的重大损失。这是严重违章指挥造成的、我国石油工业史上最重大的责任事故。经国家经委、国家劳动总局、中华全国总工会、天津市劳动局、天津市经委、天津市公安局、天津市人民检察院、天津市总工会、塘沽区劳动局、塘沽区公安分局、塘沽区人民检察院共同组成的检查组查明，海洋石油勘探局在接受石油部命令"渤海二号"紧急迁移井位的难于完成的任务以后，采取了违反拖航安全的错误做法，冒险降船、拖航，是造成这次不应有的惨痛事故的主要原因。

这一严重事故发生以后，石油部迟迟不认真调查事故的原因，不如实向上级报告情况，也没有采取得力措施处理有关责任人员。事故发生八个月以后，石油部仍然没有严肃对待。只是由于党中央和国务院领导同志严格督促，全国总工会和社会舆论同声指责，石油部才作出了比较符合实际情况和比较深刻的检查。

"渤海二号"翻沉事故的发生，是由于石油部领导不按客观规律办事，不尊重科学，不重视安全生产，不重视职工意见和历史教训造成的。石油部领导对此负有不可推诿的重大责任。国务院领导对这一严重事故处置不当，也是重要的失职，应当向全国人民承认错误。国务院会议在听取石油部和其他有关各方的报告以后决定：（一）接受宋振明同志的请求，解除他石油部部长的职务，提请人大常委会批准。（二）国务院主管石油工业的副总理康世恩同志，对这一事故没有认真对待和及时处理，在国务院领导工作中负有直接责任，决定给予记大过的处分。（三）国务院对"渤海二号"死难的同志表示沉痛的哀悼，对他们的家属致以深切的慰问。

石油部的全体职工，尤其是大庆油田的职工，在艰苦条件下开发我国石油事业，作出了中外周知的光荣贡献。石油部在组织领导方面也做了大量的富有成效的辛勤工作。石油部提倡的"三老四严"作风，"二分法前进"原则，"岗位责任制"等管理制度，对全国工业的进步起了积极作用，今后也仍然适用。但是，由于石油部主要领导同志在成绩面前逐渐骄傲自满，不像过去那样谦虚谨慎，实事求是，以致一些石油企业在取得巨大成绩的同时，多次发生重大事故，而且没有从中得到应有的教训。国务院严肃处理这次事件，既是维护人民和国家的利益所必需，同时也是进一步加强和改善我们的石油工业所必需。希望石油部及所属单位各级负责同志振奋革命精神，切实总结教训，作出改进工作的具体决定。希望石油部门全体职工团结一致，在成绩和荣誉面前不要停步，在困难和挫折面前不要气馁，为完成和超额完成石油勘探和生产任务继续积极努力。石油部海洋石油勘探局和石油部其他企事业单位均应认真吸取"渤海二号"事件的教训，改善领导，尊重科学和民主，尊重技术人员和工人群众，坚持正确指挥，保证在今后的工作中取得显著的进步。

"渤海二号"的事故不仅是对石油部门的一个重要警告，也是对全国其他各部门和各企业事业单位的一个严重警告。安全生产是全国一切经济部门和生产企业的头等大事。各企业和主管机关的行政领导同志和各级工会，都要十分重视安全生产，采取一切可能的措施保障职工的安全，努力防止事故的发生，绝对不应采取任何粗心大意、漫不经心的恶劣态度。在生产斗争中，发生某些确实不能预料和不能抵抗的不幸事故是难以完全避免的，但是这决不能成为任何对职工安全不负责任的行为的借口。我们的社会主义国家和社会主义企业的神圣职责，就是要尽一切努力，在生产劳动中和其他活动中避免一切可以避免的伤亡事故，否则就是违背了我们的工人阶级立场和社会主义的革命人道主义原则。一切重

大的责任事故，必须严肃处理，追究行政和法律责任，不得姑息宽容。各级劳动部门和各企业都要大力发挥职工代表大会、工会、保卫机构、纪律检查委员会等组织对安全生产的监督作用。对工人、技术人员和专家关于安全情况安全措施的建议和批评，必须认真对待。对于揭发控告忽视安全生产现象的职工，决不允许打击报复，如有打击报复者必须法办。一切重大事故均应及时如实报道，不得隐瞒和歪曲。国务院相信，通过上述各种措施，全国各部门职工和领导机关，一定能够齐心协力，使我国整个生产安全和劳动保护状况得以巨大转变，从而大大提高全体劳动人民的革命积极性，为实现四个现代化的伟大事业作出重要保证。

材料二　就渤海二号钻井船翻沉事故，宋振明向国务院作的检讨报告

石油工业部部长宋振明8月23日关于渤海二号钻井船翻沉事故向国务院作的检讨报告，全文如下：

国务院：

我部接到国务院关于渤海二号钻井船翻沉事故决定事项的通知以后，进行了多次学习讨论。大家完全接受国务院、党中央领导同志的严肃批评。一致认为，这是对我们的关心和爱护，教育极深，震动很大，决心端正态度，从思想作风上深刻检查，坚决改正我们的严重错误。

我部海洋石油勘探局渤海二号钻井船翻沉事故，是一起违章指挥造成的重大责任事故，也是建国以来石油生产建设上一次最严重的事故。这次事故死亡职工72人，直接经济损失三千多万元，给党和国家在政治上、经济上造成巨大损失。我们心情十分沉痛，深感有愧于党和国家的委托，对不起殉难同志和他们的家属。国务院、党中央的严肃批评，广大群众包括报纸和其他方面的严肃批评，都是对我们的深刻教育。

"渤二"翻沉事故的根本原因，正如国务院和党中央领导同志指出的，是我部领导在成绩面前骄傲了，不那么尊重科学，不那么尊重工人群众、专业人员和基层干部的意见，并影响了下面某些领导干部。这个批评十分中肯，非常正确，打中了我们的要害，指出了我们思想作风上的主要问题。

多年以来，我们部领导上确实存在严重的骄傲自满。对石油工业在党和政府的领导下，在各部门、各地区和全国人民大力支援下，依靠广大职工努力所取得的一些成绩，不适当地估高了自己的作用。以"先进"自居，爱听赞扬，不爱听批评，讲成绩沾沾自喜，讲缺点轻描淡写，不能虚心学习别人的好经验。说话口大气粗，盛气凌人，听不得不同意见，往往一触即跳，老虎屁股摸不得，在有些问题上搞得上下左右关系紧张。这种思想作风在"渤二"事故问题上表现尤为明显。

（一）由于骄傲，我们容易头脑发热，急于求成，主观片面，夸大主观能动性，提出一些不切实际的口号，做了一些超越客观可能性的计划。

这些年来，我们在工作中往往是主观意志代替客观实际，用过去搞政治运动中的某些不适当办法来搞生产建设。安排生产计划，考虑需要多，考虑可能少，不量力而行，不留有余地，储量没有搞清就定产量指标，搞地面建设。组织生产建设，习惯于大轰大嗡，动不动搞人海战术的"大会战"，"打擂比武"，说大话，说空话，图形式，走过场，搞了一些不求实效的事情。在生产任务紧的时候，往往不对实际情况进行科学分析，片面强调"苦战""恶战"，不适当地提倡加班加点等等。这些都是我部领导工作中"左"的思想的反映。

这次"渤二"事故就是我们这种思想的必然结果。去年部里规定渤海新增储量两千万吨，到10月底还没有完成。虽然那时离上冻时间已经很紧，我们仍然安排年底前再打一口探井，并提出了进尺、取芯任务。这就促使海洋局仓促上阵，不顾安全抢时间，使"渤二"冒险降船、拖航，终致酿成大祸。这个深刻教训说明，上面主观规定的不切实际的"高指标"，必然助长下面的"瞎指挥"，产生极其有害的后果。

（二）由于骄傲，我们往往不讲科学，盲目蛮干，只强调革命加拼命，缺乏严格的科学态度。

在有些工作中，我们没有很好坚持实事求是精神，甚至把一些违反科学、冒险蛮干的事情看成是"解放思想"、"有干劲"，把一些尊重科学、按客观规律办事的做法看成是"害怕困难"、"没有干劲"。猛打猛冲、大干苦干的革命精神是宝贵的，必要的，但是它只有建立在严格的科学基础上才能办成好事，否则就会走向冒险蛮干，忽视生产安全。我们缺乏深入的调查研究，不作细致的科学分析，经常喜欢一个"大"字，用大动员、大学习、大检查、大评比、大总结等办法代替扎扎实实的工作。为了完成生产任务，常常搞突击，拼设备，拼体力，钻机超负荷打井，油井超

能力生产，地面工程不完善就凑合投产，有些油田甚至连开发方案都没有就匆匆忙忙投入开发，给生产建设留下隐患。平时布置工作任务，讲生产指标多，抓安全措施少，解决生产问题急如星火，解决安全上的问题一拖再拖，造成安全管理工作十分薄弱，规章制度未能认真执行，"学费"一掏再掏，教训没有认真吸取，重大事故连续发生。

我国海上石油勘探是一个新的事业。海上作业比陆上复杂得多，危险性也大得多，应当更讲科学，更讲安全。但是，我们没有认真这样做，不重视科学管理。许多海上安全的规章制度没有建立起来，自己不懂也没有认真去学，多次出国考察对安全问题了解得很少。明知海上职工文化技术水平低，我们没有下决心严格训练，培训工作停留在一般号召上。对海上技术装备，包括采油平台、钻井船等，缺乏严格的安全质量标准，以及船舶入级、定期检修等制度，许多都是凑合上去的，隐患很多。

渤海二号钻井船从国外购买时，带有技术资料和操作规程，对拖航作业有明确的技术要求。但引进7年来，稳性计算书等一些资料一直没有翻译过来，有些翻译出来的资料也没有组织职工学习掌握。我们自己虽然订了使用暂行规定，但没有严格执行。这次长距离拖航，既没有分析预测气象情况，又没有按规定排压舱水和卸载，连掉入沉垫箱上的潜水泵也没有打捞，致使该船吃水深，干舷低，稳性差，在拖航途中受风浪袭击而倾覆。这是违章指挥，冒险蛮干，不讲科学的恶果，教训是十分沉痛的。

（三）由于骄傲，我们常常自以为是，缺乏民主，缺乏商量办事作风，不尊重工人群众、技术人员和基层干部的意见，不尊重兄弟部门和地方同志的意见。

这些年来，我们没有认真坚持谦虚谨慎、戒骄戒躁作风，自恃高明，"一贯正确"。在与兄弟部门和地方的交往中，不能平等待人，口气大，说话冲，态度生硬，容不得不同意见，动不动就把人家顶回去。在石油工业内部，我们也缺乏民主作风，不注意发挥企业干部积极性，不注意听取下面的意见，对一些与我们不同的意见更是不容易听进去，因此容易作出脱离实际的错误判断，而且不容易得到纠正。这种思想作风也直接影响到一些石油企业的领导干部，造成很不好的后果。

在渤海安全作业问题上，过去天津市有关部门，以及一些外国专家，都给我们提出过建议和意见。但我们强调客观条件，不从主观上找原因，一直未予重视，一些能办到的事也没有办好。这次确定"渤二"打井任务时，海洋局有些干部和技术人员提过不同意见；在"渤二"拖航前，钻井船队长刘学同志又三次提出合理建议，但都没有采纳。这些都不是偶然的。如果我们民主作风好一些，这起事故是有可能避免的。

（四）由于骄傲，我们脱离群众，脱离实际，滋长严重的官僚主义。特别是在对待工人群众的生命安全上，一些问题更是不能容忍的。

1975年以来，直到这次"渤二"事故前，海洋局曾经发生各类大小事故1042起，其中重大事故33起，死亡职工33人。但是我们一直没有严肃对待，在要求完成生产任务的同时，没有把保障安全放在首位。对安全作业的各项规章制度，没有抓紧建立健全。对一些能解决的防护、救生设备（如防水工作服、防水耐寒救生衣等），没有抓紧解决。对已有的一些救生设备，没有组织严格的使用训练。对影响安全的各种隐患，没有认真检查、消除。对过去发生的一些重大事故，没有认真查明原因，严肃处理，总结教训。这就使问题越积越多，以致发生"渤二"翻沉这样的恶性事故。在群众生活问题上，有些可以解决的问题也没有认真解决。

（五）"渤二"事故发生以后，我们对事故严重性缺乏认识，强调客观，开脱责任，态度是恶劣的。

事故发生后的一段时间内，我们在安排善后工作的同时，和在善后工作告一段落后，没有认真查明事故原因，总结事故教训，而把这次事故作为遇到强大风浪袭击造成的意外事故。在这种思想支配下，急急忙忙地想表彰先进，这实际上是在掩盖错误，推卸责任。我们这种思想也影响海洋局领导干部，给中央有关部门和天津市调查组的工作造成了困难。

经过中央有关部门和天津市调查组的深入工作，在大量事实面前，我们虽然承认是违章指挥造成的重大责任事故，但总是躲躲闪闪，避重就轻，存在不少原谅情绪，错误地强调海上人员技术水平低，没有经验，装备差，许多条件不具备，发生一些事故是难免的，而且海洋局许多干部找油心切，出发点是好的。因而在事故责任者的刑事处分问题上，总是思想不通，向有关单位说情，借口不要影响干部积极性，想大事化小，开脱罪责。在这种思想支配下，我们5月底向中央、国务院的检讨报告就不可能深刻。这也影响了海洋局一些同志，使他们对错误的认识上有反复。

今年6月国务院领导同志在全国第三次劳动保护工作会议上，对我们提出批评，以及报纸上公开批评以后，我们对追究事故责任者的刑事责任问题仍

然没有想通，抱着消极等待处理的态度。这是极其错误的。事实上，对事故责任者的原谅，首先是对我们自己的原谅，袒护他们的错误，实质上是不承认我们自己的错误。不严肃处理少数犯错误的干部，是对广大群众生命安全不负责任，这才真正影响广大职工的积极性。

实践再次证明，骄傲了就要犯错误，就要摔大斤斗。我们在"渤二"事故问题上，错误是严重的，影响是很坏的。我们定于25日召开石油企业领导干部紧急会议，传达贯彻中央书记处指示，检查我们的错误，听取企业同志的批评，并在他们回去以后，进一步征求群众意见，切实改变我们的思想作风。

为了挽回给党和国家造成的不良影响，请求给予撤销我的部长职务的处分。

我们请求把"渤二"事故和我们的错误通报全国，把我们的检讨在报纸上公布；并希望中央、地方有关部门和报刊继续给我们批评帮助，以更好地教育我们。

我们要把"渤二"事故的沉痛教训变为动力，用实际行动改正错误，团结广大职工，为发展石油工业做出贡献。

以上报告，当否，请指示。

石油工业部部长　宋振明

1980年8月23日

五、发射运载火箭圆满成功

背景介绍

1980年5月18～21日，中国向太平洋海域发射运载火箭获得圆满成功。

中共中央、国务院、中央军委发出电报，向参与发射运载火箭的全体科学工作者、工程技术人员、工人、解放军指战员和一切从事试验的有关人员致以热烈的祝贺。贺电指出，这次试验，标志着中国运载火箭技术达到了新的水平。这对于发展中国科学技术，加速实现四个现代化，具有重大的意义。对于为四化建设而忘我劳动的各族人民也是一个极大的鼓舞。

材料：

- 飞向太平洋

材料　飞向太平洋

——我国运载火箭发射试验目击记

天刚黎明，火箭发射场区一片紧张的战斗气氛。人们盼望已久的发射运载火箭的试验就要开始了。

高大的发射塔架，环抱着乳白色的巨型运载火箭，耸立在发射场上。各专业的工程技术人员对火箭起飞前进行了最后的检查和操作，随即撤离现场，满怀激情地等待着发射时刻的到来。

在地下发射控制室里，指挥员凝视着电子钟的时间指示，听取各操作手报告的每一个字，作出决断，发出口令："十分钟准备"……"五分钟准备"……"一分钟准备"……。随着最后几秒钟的到来，场区上的各种跟踪测量设备开机，高速摄影机、磁带记录仪等记录设备启动起来。

"点火！"令下。发射控制台上年轻的操纵员沉着果断地按下了电钮。火箭发射场立即传来连绵不断的巨大轰鸣声。这声音像山崩，像海啸，震颤大地。巨大的火箭拔地而起，冉冉上升，尾部喷着辉煌的火焰，直上云天。

"发射成功了！"人们欢呼着、目送着腾空而去的火龙，心潮象海浪一样翻滚。

多少个日日夜夜，无数战斗在国防科研阵地上的尖兵，为研制、发射大型运载火箭付出了多么艰辛的劳动！

火箭在蓝天扶摇直上。几秒钟后，垂直上升的火箭开始拐弯；几十秒后，火箭排出的燃气在空中凝成烟雾，宛如一条白练在长空向东南方向延伸；最后在茫茫的天际里，渐渐变成了一个小亮点，穿出了大气层，从人们的视野中消失了。

然而，从我国本土到远洋测量船队，几百套我国设计制造的现代化测量通信设备，却紧紧"咬"住人们肉眼看不见的小亮点，精确地测定、记录和报告着火箭在每瞬间的飞行速度、高度和姿态。每一秒钟都有大量的测量数据，从四面八方汇集到测控数据交换中心。测控中心通过各种精密设备和线路，把所有参试单位联接成一个紧密的战斗集体，及时地汇集、交换各参试单位之间的数据资料，不断地向各测量台站报告着火箭飞行数据，引导它们准确地跟踪火箭；并且把各台站所测信息和火箭飞行情况及时转送给发射场区的计控中心和指挥中心。喜讯不断传来："跟踪良好！""工作正常！""飞行正常！"

在飞行控制中心，一排排电视屏幕上，频频变换

着五颜六色的数码，自动记录仪在显示板上轻轻地描下了火箭飞行轨迹的曲线。这条曲线，与事前标上去的理论弹道曲线紧密地吻合在一起，它形象地告诉人们：火箭内部仪器工作正常，火箭飞行正常！

火箭在太空飞行了一长段时间后，再次进入大气层，直向太平洋预定海域飞来，一切正常，胜利在望了。人们个个喜形于色。

太平洋上，波光粼粼。飘扬着五星红旗的一艘艘测量船、打捞船，宛如迎宾的仪仗队，整齐地排列在火箭预定落区的两侧。人民海军的一艘艘驱逐舰在船队周围巡逻。一架架遥测直升飞机飞上了蓝天，配合测量船上的各种测量设备，捕捉着它的踪迹。

火箭高速向预定溅落海域飞来。

“发现目标！”人们纷纷拥上甲板，目不转睛地向船队西北上空望去。不一会，一个亮点钻出云层，拉出一道耀眼的白光，直向预定海域飞来。亮点越来越大，在距离海面还有几千米高度时，装有火箭飞行重要参数的仪器舱，自动从火箭头部弹射出来，打开降落伞，徐徐飘落洋面。火箭头部则“扑通”一声入海，激起冲天的水柱。仪器舱落水时，荧光染色剂把蔚蓝色的海水染成翠绿色，象一条数百米长的锦带漂浮在洋面上，绚丽多彩，好看极了！

这时，早就在附近等待的一艘工作快艇如离弦之箭向落区开进。我打捞直升飞机迅速向落点飞去。飞机到达仪器舱上空，垂直悬停在离洋面三十米的空中。潜水战士沿着悬梯，跳入海洋，仅用五分二十秒就把仪器舱胜利打捞上来。直升飞机载着仪器舱，安全飞回打捞船的飞行甲板。

至此，我国从本土向太平洋海域发射的运载火箭，飞越万里长空，获得了圆满成功。

“火箭落入预定海域！”“测量回收任务完成！”这胜利的消息，通过测量船上强大的通信电波，迅速传到祖国各测控台站，传到发射场，传到首都北京。船队汽笛长鸣，彩旗飘舞，远离祖国的人们在甲板上欢呼、跳跃，争相握手庆祝。

“我们胜利了！”从陆地到海洋，各参加试验的单位，直到总指挥部的人们，顿时掌声雷动，欢庆胜利。

新华社记者

六、中日政府成员级会议首次会议

背景介绍

中国国务院成员和日本国内阁成员会议第一次会议于1980年12月3～5日在北京举行。这次会议的举行是同年5月中国总理和日本首相在东京商定的。中国方面出席会议的有国务院副总理谷牧、姚依林、黄华等，日本方面出席会议的有外务大臣伊东等6位内阁大臣。

两国政府成员就国际形势和两国的外交政策，双方的经济、财政政策和两国间的合作关系等问题坦率地、认真地交换了意见。会上，谷牧副总理强调，中国实现四个现代化的方针以及为此采取的对外开放的方针是坚定不移的。中国要加强同外国的经济往来和技术合作的政策将会长期实行下去，中日两国进行经济技术合作的领域是很宽广的。黄华副总理介绍了中国对当前国际形势的看法。姚依林副总理介绍了中国经济进行调整的方针、措施和取得的成效。伊东外务大臣强调，柬埔寨问题、印支难民问题、苏联入侵阿富汗的问题是当前国际局势中不安定的因素。他说，建立良好的中美关系对于亚洲的稳定是个重要因素，日本政府期待着这一良好关系的发展。日本经济企划厅长官河本敏夫介绍了日本经济的发展过程及其发展方向。大藏大臣渡边美智雄介绍了日本的财政政策和对外投资政策。

12月4日，中共中央副主席邓小平和国务院总理赵紫阳分别会见了参加会议的日本6位大臣。邓小平说，中日两国的合作，特别是能源方面的合作是长期的事情。

会议期间，中日两国政府关于日本政府给中国政府1980年度560亿日元贷款的换文在北京签字交换。

经过3天富有成效的会谈，会议取得了圆满成功并发表了联合新闻公报。中日两国政府间举行这样规模的实务性质会议，表明两国友好关系的进一步发展，正如赵紫阳总理所指出的，是中日关系史上的一个创举。

材料：

·中日政府成员会议第一次会议联合新闻公报

材料　中日政府成员会议第一次会议联合新闻公报

（1980年12月5日于北京）

一、中国国务院成员和日本国内阁成员级会议（简称“中日政府成员会议”）第一次会议自1980年12月3～5日在北京召开。

中国方面出席会议的有副总理兼国家基本建设委员会主任谷牧、副总理兼国家计划委员会主任姚依林、副总理兼外交部长黄华、对外贸易部长李强、煤炭工业部长兼国家能源委员会副主任高扬文、铁道部长郭维城、财政部长王丙乾、国家计划委员会副主任顾明、国家经济委员会副主任马仪、国家农业委员会副主任杜润生、国家基本建设委员会副主任兼外国投资管理委员会副主任谢北一、交通部副部长陶琦及驻日本大使符浩等。余秋里副总理兼国家能源委员会主任会见了日本方面有关政府成员。

日本方面出席会议的有外务大臣伊东正义、大藏大臣渡边美智雄、农林水产大臣龟冈高夫、通商产业大臣田中六助、运输大臣盐川正十郎、经济企划厅长官河本敏夫及驻华大使吉田健三等。

二、日本方面政府成员于12月4日拜会了中国共产党副主席邓小平和国务院总理赵紫阳。日本方面转达了铃木总理大臣对赵紫阳总理的访日邀请。赵紫阳总理表示中国政府邀请铃木总理大臣访问中国。

三、会议以下列事项为议题进行了讨论：

1. 国际形势和中日关系总的评价；

2. 双方的经济、财政政策；

3. 两国间的合作和交流问题。

四、双方就国际形势特别是柬埔寨问题以及亚洲地区的形势，坦率地、认真地交换了意见，确认中日两国要从各自的立场出发，为维护亚洲和世界的和平与稳定继续作出努力。

五、双方认为两国间的和平友好关系自1972年邦交正常化以来，通过中日和平友好条约的缔结正在愈益扎实地发展，并对首次中日政府成员会议在这种中日友好的高潮中召开表示满意。双方确认，中日两国尽管社会制度不同，但是应该进一步增进交流，不断加深相互理解和相互信赖，发展和加深两国间的持久的、不可动摇的和平友好合作关系。

六、双方就两国的经济形势交换了意见。

中国方面就中国当前的经济形势和国民经济调整期间的方针政策，以及今后发展的重点等方面进行了说明。

日本方面就战后日本经济发展的过程、最近的经济形势和政策运用、财政政策、中期经济计划等进行了说明。

七、双方对迄今两国间贸易的顺利发展表示满意，并确认今后继续在平等互利原则的基础上扩大贸易的重要性。

双方对两国间在开发石油、煤炭等能源领域中的合作正在进展表示欢迎。日本方面希望中国方面长期稳定地对日本供应能源，中国方面说明了目前努力加强石油和煤炭开发的实际情况，表示愿尽量做出努力。

八、双方高度评价两国间迄今为止的经济合作对两国关系的全面发展作出了贡献。双方对中日政府成员会议第一次会议期间进行的关于1980年度提供不超过560亿日元贷款份额的换文，以及“中日友好医院”建设计划的顺利执行表示满意。

双方并且确认迄今在铁道、港湾等社会基础设施领域，以及在医疗保健、企业管理、水力发电等方面进行的各种技术合作的成果，希望这样的合作关系今后继续得到发展。与此相关联，日本方面认识到农业在中国经济建设上的重要作用，表示准备在农业领域中对中国东北地区三江平原开发计划进行新的技术合作。

中国方面高度评价日本方面在这个领域中的积极态度。

九、双方认为，为了中日间经济关系和人员往来的顺利发展，缔结租税条约及相互促进和保护投资的协定是有意义的，一致认为应早日开始为此目的的谈判。

十、双方对中日间海运关系的扎实发展表示满意，并同意今后继续为促进中日间货运定期航线的开设而努力。

十一、双方高度评价中日间文化交流近年来正在广泛的领域内扎实、活跃地进行，并一致认为应充实在此领域内的交流和合作，以进一步增进中日两国各阶层人民间的友好和相互理解。

十二、日本方面对中国方面为至今在中国居留的许多日本孤儿寻找亲人，为实现他们的临时回国所作出的合作表示感谢，同时，希望今后进一步给予照顾。对此，中国方面表示理解，并表明今后也将给予合作。

十三、双方同意，下次中日政府成员会议在日本

召开，具体时间今后将通过外交途径商定。

日本方面对中国方面为召开首次中日政府成员会议所给予的照顾表示感谢。

七、美国损害中美关系的言行

背景介绍

1980年6月21日，针对美国总统竞选中发表的一些损害中美关系的言论，新华社发表评论员文章，强调指出，不要做有损于中美关系的事。对于中美关系的发展，中国从一开始就是从长远的战略全局观点出发的，任何损害中美关系的事情，不只违背中美两国人民的根本利益，而且也违背世界和平与稳定的利益。

美国政府在中美关系正常化之后，1980年进一步恢复按新货单向台湾销售武器。美国国会批准向台湾出售的军事装备包括"隼式"防空导弹、"陶式"反坦克导弹、舰载武器发射控制系统和经过改进的电子识别系统等。美国国务院还允许美国公司同台湾讨论出售新式FX型中程战斗机等问题。美国政府违背中美建交协议的原则，进一步向台湾出售新的武器装备，这是有损中美关系正常发展的行为。

10月2日，"美国在台湾协会"和台湾在美国的"北美事务协调委员会"这两个非官方机构竟签订互给对方以外交权和豁免的协议，并得到美国政府的支持。这是完全违背中美建交协议的。在中美建交联合公报上，美方曾明确表示："美利坚合众国承认中华人民共和国政府是中国的唯一合法政府，在此范围内，美国人民将同台湾人民保持文化、商务和其他非官方关系。"10月15日，中国外交部就此事向美方正式递交抗议照会。中国外交部美大司司长韩叙和中国驻美国大使馆公使林兆南分别就此事在北京和华盛顿向美方提出了交涉。

材料：

- 里根坚持要同台湾重建"官方关系"
- 美国公然违犯中美建交原则

材料一　里根坚持要同台湾重建"官方关系"

洛杉矶消息：美国共和党总统候选人里根昨天在洛杉矶一次记者招待会上发表的声明表明，他仍然坚持他在对中国关系上的错误立场。

里根在这项声明中谈到他处理美中关系的5条"指导原则"时，一方面说他支持中美关系正常化，说"正常化是一种良好的政策抉择"，说美中关系"对中国的利益和美国的利益都是重要的"，他愿意"谋求同中华人民共和国改善关系"；但另一方面他又指责美国现政府在同中国建交时接受了中国方面提出的"断交、废约、撤军"3个条件。他在声明中绝口不谈中美上海公报和建交公报所确认的各项原则，却以执行美国的"台湾关系法"为借口，再次宣称他主张在台湾设立"联络处"，并说他"打算使美国和台湾关系依照台湾关系法得到发展"，他还硬说"台湾关系法要求美国同台湾建立官方关系"，说他不会"声称得到国会通过的我们现在同台湾建立的关系不是官方关系"。这表示里根仍旧坚持他的"两个中国"的错误主张。

（新华社）

材料二　美国公然违犯中美建交原则

非法授予台湾驻美非官方办事机构以外交特权

昨天在这里签署的一项协议规定台湾在美国的非官方办事机构可以享受外交特权，从而公然违犯了中美建交的原则。

这项协议是由"美国在台湾协会"和台湾在美国的"北美事务协调委员会"签署的。

当新华社记者向美国国务院询问此事时，国务院负责官员回答说，美国政府"很清楚这是一项什么样的协议"，它"对此没有表示反对"。

"美国在台湾协会"和"北美事务协调委员会"是美国和台湾在中美建交以后互相在对方设立的非官方机构，用以处理贸易、商业等民间关系。这项协议的签订，事实上使这两个机构的人员成了正式的外交人员，只是没有这样的名义而已。

一位美国观察家在评论这项协议时指出："从理论上说，美国和台湾只有非政府级的联系，但实际

上，正式外交关系的各种标志现在几乎全都存在。”

美国方面的这一行动公开违背了中美建交公报的精神。众所周知，“美国在台湾协会”和“北美事务协调委员会”是民间机构，它们无权授予对方以只有外交人员才能享受的特权。为什么它们可以享受这些特权呢？当记者就这个问题询问美国国务院时，国务院官员搬出了《台湾关系法》，用它作为美国政府支持这项协议的借口。但是，《台湾关系法》本身就是同中美建交公报背道而驰的，而且它是美国的国内法，怎么能用来作为处理中美关系的法律基础呢？

人们记得，中美建交以后，美国方面曾一再申明，美台关系是“非官方的、非政府间的关系”。现在美国政府竟然自食其言，这实在令人吃惊。

另据报道，美国众议院9月22日通过一项法案，批准将5艘海军舰只卖给台湾。

美国方面的这些做法，严重损伤中国人民的感情。广大中国人民正以愤慨的心情注视着事态的进一步发展。

（新华社）

人物春秋

赵丹

赵丹(1915——1980),山东省肥城人,人民艺术家。1957年加入中国共产党。1931年考入上海美专学习国画。1933年,参加中国左翼戏剧家联盟,从事进步话剧活动,并进入电影界。从《琵琶春怨》开始,几年里他先后参加拍摄了二十多部影片。特别是在《十字街头》《马路天使》中的演出获得很大成功。1937年他积极参加抗日宣传工作。1938年,他赴新疆开拓戏剧工作,遭到反动军阀盛世才的残酷迫害,入狱五年。抗战胜利后,他回到上海,参加了周恩来直接领导的昆仑影片公司,主演了《遥远的爱》《乌鸦与麻雀》等影片。解放后,他成功地塑造了李时珍、林则徐、聂耳、许云峰等艺术形象,为中国电影的表演艺术留下了宝贵的财富。"四人帮"对他进行迫害,关押了五年多。逝世后,文化部、中国文联为他举行了悼念活动。

材料　明星陨落

我国著名的人民艺术家赵丹这一颗明星陨落了。

10月9日午夜,我因为发风疹,折腾到10日凌晨两点半,才稍稍平复。仿佛朦胧入睡,又仿佛听见电话铃声,我跳下床接电话,电话铃中断了。起初以为是自己神志恍惚听错了,但又放心不下,想到8日晚上接到他病危的电话,当时正有外事活动,无法分身,清晨,听说他病情好转,我怕现在再出现危险情况,所以连忙打电话到北京医院病房探问,没想到阿丹已于2时40分逝世。这时,差不多已将近4点钟了,我急忙赶到医院,阿丹的一些老朋友丁峤、袁文殊、黄宗江等同志已经伫立在他的床前,接着,司徒慧敏、童大林等同志也赶来了。我看见阿丹安详地躺在床上,周围围着他的孩子:赵青、赵矛、周民、(还有周伟没有赶到)、赵桔、赵左和赵劲。孩子们有的抓着他们爸爸的手,试看还有没有脉搏;有的将电筒的玻璃片放在他们爸爸的鼻孔前,试看还有没有呼吸。宗英泣不成声地告诉我说,孩子们不相信爸爸已经死了。他们执拗地以为他们亲爱的父亲仍然活在世上。

我坐在阿丹的床边,捏着他的左手,也寻找他的脉搏。谁也不肯相信他的生命之火就此熄灭,他那富于表情的、聪慧的眼睛不再睁开。

我看他躺在床上,像静静地入睡了一样,那么稚气,又恢复了年轻时候的样子。在他的枕边放着一束干枝梅。宗英说,这束干枝梅是宗英的堂兄植物学家黄宗甄同志从内蒙古带来的。他说,干枝梅被摘断以后,没有水,没有土,两年花不落。他希望阿丹也能像干枝梅一样再继续开放艺术之花,并且还要开得很旺盛。但是,残酷的癌症夺去了人民艺术家赵丹的生命,他不能再在银幕上创造艺术形象了。可是我想阿丹的艺术生命又岂只像干枝梅一样,枝断后才活两年呢,不,阿丹虽已去世,但他的艺术生命将长久活下去。我劝宗英,要她保重,她说:"我知道我的责任,阿丹的书还没有写完。"宗英将在《到天堂之路》中继续为阿丹总结电影艺术创造的宝贵经验。

我坐在阿丹的床边。病房里,轻轻地响起了柴可夫斯基的钢琴协奏曲。这是孩子们按照他弥留时的要求放的音乐。阿丹曾说,他不喜欢听哀乐,他喜欢听贝多芬和柴可夫斯基的音乐。宗英说,人停止呼吸之后,脑子最后才死去。他们让阿丹在音乐声中安静地长眠。

我坐在阿丹的床边,长久地捏着他的手,我产生了一种错觉,好像他的手心还有一点热,那也许是因为我的手是热的缘故。赵青靠在我的身边,我想起和阿丹近半个世纪的友谊。1936年他的女儿赵青将要出世时,阿丹正害着肺炎,当时我们的生活都很困难,我受阿丹之托,设法把赵青的母亲叶露茜送进医院,在医院里等着阿丹的第一个婴儿呱呱堕地。这个新的小生命,现在已经成为著名的舞蹈艺术的花朵。当我正在想着这件往事时,宗英哭着说:"金山,1948

年我和阿丹的婚事是你给办的。你看看，现在成了这么一大家子了。”当时我是他们的证婚人。我又看了看阿丹的几个儿女，个个英俊、可爱，又看到阿丹和宗英抚养的周璇的儿子周民，样子很忠厚。是啊，一个艺术家和一个文学家组成的这个家庭是美满、幸福的。阿丹呀，我们怎么这样分不开！由于工作、斗争的需要，我们常常多年不见，但是生活又把我们捆得那么紧，人生的生老嫁娶又偏偏要我在你的身旁。你从上海到北京治病后，我只要能抽出时间，总要来看你，不来时，我心中老想着你躺在病床上的情景。每当你看见我时，又都那么高兴，好像忘记了自己的病痛似的，有时简直像个孩子一样，露出真挚的眼神，紧紧地握着我的手。10月3日那天，我去看你，你已经昏迷过几次，你的右手正在输液，你的嘴唇在动，我听不清你在说什么，宗英说：“他要给你写，他要给你写。”孩子拿了一本阿丹的新著《银幕形象创造》送到他眼前，他用左手颤颤巍巍地在扉页上写了几个字：“老金至友　阿丹”。阿丹，你作为一个艺术家，一直到生命的结束，都保持着青年时代的满腔热情，保留着一片纯真。

几十年来，我们虽然常常天各一方，但我对你的艺术创作一直是关心。虽然我们不能像年青时一样，在演出时为着一点化装、一个表情都要彼此“干涉”，那时，我们曾经为着每一次成功的表演而高兴，有时彼此也曾对演出不满意，甚至争吵。后来我看了你在银幕上创造的李时珍、林则徐、聂耳和许云峰等艺术形象，看到你在艺术上不断取得的卓越成就，——尽管我们多年不见，也没有通信——但我心中为有你这样的老友而感到骄傲。

今年春节时，我正在国外，没有看到春节的电视，回国后，听到一些同志不满意你在春节电视中的演出。不久，得知你患了重病，七十多天没有好好吃东西，可能是患了癌症，特地从上海到北京来求医确诊。我到东方饭店看望你时，宗英对我说：“阿丹受叛徒江青长期迫害，白白地失去了十余年的艺术生命；粉碎‘四人帮’之后，党为阿丹平反，阿丹在政治上得到了解放，想把失去的时间夺回来，迫切地想重上银幕，继续创造为人民所喜爱的艺术形象。阿丹曾想在银幕上创造周总理的艺术形象，但没能如愿；又想创造李白、闻一多等艺术形象，也都未能如愿。特别是阿丹对鲁迅的艺术形象已经酝酿了20年，也没有得到创造的机会。阿丹酷爱电影艺术，离开它便无法生活，因此内心痛苦，积郁成疾。”春节的电视我没有看过，不能妄加评论，但我想春节电视上出现的阿丹，很可能没有把他深厚的感情和他为艺术献身的精神表达出来，相反，他把它们深深地隐藏在一般的谈笑之中。这就难怪有的同志不能理解他了。

阿丹，我知道你的人生道路是坎坷的，你在40年前，就被国民党军阀盛世才关在新疆的监狱里，而到了“四人帮”横行时，又落入祸国殃民的江青的冤狱，她长期剥夺了你进行艺术创造的权利。即使这样，你一生还演了六十多部电影，如果你的艺术生命不被剥夺，按照你对艺术的热爱，你的天才，你的勤奋，你一生该演出多少部影片啊！

在你发病之前，组织上决定请你和日本艺术家合作，拍摄一部电影，叫作《一盘没有下完的棋》。我是多么为你高兴！但愿从此以后，阿丹又将在银幕上接二连三地创造为人民所喜爱的艺术形象！但可惜这个创造角色的机会来得太晚了。正当日本电影界派专人来我国商量具体的拍摄计划时，阿丹已经一病不起。连同这个晚到的机会一道，你的许多的艺术创造，统统变成了“没有下完的棋”了。

想起今年6月下旬我们在东方饭店的那次见面，你是那么兴高采烈，热情地拥抱了我。你那欢乐的表情，哪里像七十多天不怎么吃饭的人呢？我们似乎又回到天真无邪、不知天高地厚的青年时代了。你还在饭店里准备了丰盛的晚餐招待我，但当时的欢乐是假象。晚餐时，你因身患重病，几乎没有吃东西，我因担心最后的确诊，怕至今还没有被医学征服的恶魔出现，又想到你第二天即将飞沪，此去吉凶未卜，不知能否再见，所以也难以下咽。那次相见时的像片记下了我们表面上的欢笑，从像片上又哪能看得出你内心的向往和我心中的焦虑呢。

你病危时在医院里，曾问过我有没有你的画，你说要送给我一幅做纪念，等你好一些，要亲自选一张送给我，你来题上款。但是你的病一天重似一天，连这也没能实现。讲到画，许多观众还不知道你是一位很有才气的画家呢。宗英讲，前两年你在柳州时，常常彻夜不眠，画了大量的画。我想，当时你还没有得到在银幕上创造你所希望创造的艺术形象的机会，不愿意蹉跎岁月，只得把满腔的激情沉浸在水墨丹青之中。你说要给人民留下“美”。你的一生也正是为此而奋斗的。

我长久地坐在阿丹床边，仔细地看着他，他的左颊上有6个很小很小的老人斑，右颊上有1个，鼻梁上3个。阿丹，你才65岁，还没有老，老人斑还这么细小，你生命的里程应该是远远没有走完，作为一个真正的艺术家的你，还应该有新的飞跃……

我又仔细看着他的眼睛，发现他的眼皮没有紧闭，我一面用手轻轻地抚摸他的眼皮，想让他将眼睛闭紧，一面联想到一个值得反复思考，认真总结经验的问题：为什么一个人民艺术家渴望创造艺术形象，却长时期得不到创造的机会呢？这究竟是怎么一回事呢？我想，对我们说来，对待一个热爱人民的艺术家的最大的爱护，应该是及时地给予他进行艺术创造的机会，不仅如此，还应该为他创造条件，使他能够充分地进行艺术创造。

阿丹，你弥留时曾表示，不要开追悼会。我懂得，你要的不是死后的哀荣，而是生前的工作！

1980年10月10日午夜写成

（金山）

王立山

王立山（1952～　），北京人，1969年，他去黑龙江建设兵团农场劳动，后来调到太原铁道部第三工程局建筑处当修理工人，1976年4月5日，他去天安门广场参加纪念周总理群众运动，写下了“欲悲闻鬼叫，我哭豺狼笑。洒泪祭雄杰，扬眉剑出鞘！”这首诗。后来，“四人帮”歪曲、颠倒天安门广场事件，王立山的这首诗，被当作重要的“罪证”加以引用，而追查、通缉这首诗的作者，便成了所谓“〇〇一号反革命案件”。1979年12月，王立山加入中国共产党，1980年，中共铁道部第三工程局建筑处委员会发出号召学习王立山同志，授予他新长征突击手称号。

张扬

张扬（1944～　），1963年，他写了一篇五千字的小说，题名为《浪花》。此后，他进一步搜集材料，重新构思，1964年他作了较大修改后，取题叫《香山叶正红》，小说从此定型。1965年张扬到山区插队，以后的八年中又写了三稿。1973年前后，他不满“四人帮”的法西斯文化专制，于是，再一次增补润色自己的作品，定名为《归来》。后来这本书传了出去，在传抄过程中，北京一名读者把它改名为《第二次握手》。1974年10月14日，姚文元亲自布置要公安部门追查这本书和作者。姚文元妄图借这本书，攻击周总理和打击、迫害一批老科学家和知识分子，致使张扬受到严重迫害，把《第二次握手》打成“反动小说”。1980年1月，张扬得以平反出狱，北京电影制片厂将这本书改编为故事片。

材料　要有胆有识地保护好作品

——手抄本小说《第二次握手》调查记

回想在“四人帮”实行文化专制主义时期，文苑遭浩劫，百花尽凋零。广大群众没有戏看，缺少书读，人们在精神文化生活的大灾难里挣扎。就在这样的时候，绽开了一枝傲雪凌霜的腊梅——它就是手抄本小说《第二次握手》（当时叫《归来》，又名《归国》）。

一九七三年前后，这本小说便开始在青年群众中流传了。它竟然有那么的魅力，到处抄传，不胫而走。许多手抄本被读烂了，于是再抄。唐山市有个青年，连续八昼夜抄了两份，他说：“这本书生动感人，读了给人向上的力量。”湖南某学院，有近半数学生传看这本书，有的人躲要岳麓山树林中抄写它，有个学生在读后感中写道：“这本书告诉我们，努力学习科学文化，才是建设祖国的根本。可是，为什么不准我们上好文化课呢？”

一九七四年底，开始到处清查和收缴这本书，广大群众不服。北京市某街道有个女同志对追查者质问道：“歌颂纯洁的爱情、崇高的事业心有什么错？”上海有个工人，花了好多个日夜，把它刻在蜡纸上，没地方去油印，厂里医务室的同志悄悄地帮他，在诊疗室里从日落印到日出。他们印的许多本《第二次握手》，更广泛地在工人、学生、干部中流传。不识字的老工人偷偷听人念完后，愤愤地说：“这本书引人走正道，是哪个天煞的不准读？”小青年打趣地说：“这是‘民间出版社’出版，‘群众书店’发行，天煞的挡不住罗！”这本书在群众中扎了根，谁能禁得住、收得净呢！

群众如此喜爱《第二次握手》，为了读它、抄它，甚至不惜冒政治风险，这种情况是很感动人的！但是，在“四人帮”的淫威下，群众公认的好作品，非但不能出版发行，反而被打成“反动小说”，并且强行收缴，加罪读者，他们完全剥夺了广大人民群众对思想文化生活的正当要求和民主权利。

《第二次握手》的厄运是怎样开始的呢？

一九七四年秋，这本小说在首都的群众中间流传开以后，有一个宣传单位，把它整理成了内部材料。姚文元看到这个材料后如获至宝，抓住不放。十月十二日姚文元批示，叫人赶紧找这本书给他看。十

月十四日下午又打电话说："我翻了一下，这是一本很坏的东西，实际上是搞修正主义，反对毛主席的革命路线。它写了一个科学家集团……如果不熟悉情况，不可能写出来。还写了和外国的关系……。不是一般的坏书，也决不是工人能搞出来的，要查一下作者是谁？怎么搞出来的？必要时可请公安部门帮助查。"这是"四人帮"粗暴践踏社会主义法制，随心所欲地动用人民公安机关去制造文字狱的铁证。反动文痞姚文元给这本书加如此大罪名，是施展他们一贯的卑劣手法，妄想从中揪出一个反动的"科学家集团"，并借这本书攻击周总理，以便他们篡党夺权，彻底摧残我们的科学文化事业。

《第二次握手》的作者终于查到了。他叫张扬，当时只有三十岁，是一个在湖南大围山区插队的知识青年。一九七五年一月七日，他被关进了监狱。

事实是铁面无私的，张扬写这本小说的经历，完全粉碎了姚文元的鬼算盘。既没有谁鼓动他写，也压根不存在什么"科学家集团"。那么，他为什么要写这本书呢？这个聪明好学、腼腆寡言的青年，是在新中国长大的。他憧憬祖国美好的未来，他热爱为祖国作贡献的人。早在一九六三年他只有十八岁时，在高中读书到北京来度假，住在在药物研究所担任助理研究员的舅舅家里，他听到了一些科学家从国外归来为发展祖国的科学事业献身的动人故事，特别是周总理接见和关怀科学家的情景，使这个中学生心里很感动。于是，他写了一篇五千字的小说，题名为《浪花》。此后，他进一步搜集材料，重新构思，一九六四年他作了较大的修改后，取题叫《香山叶正红》，小说从此定型。一九六五年张扬到山区插队，以后的八年中又写了三稿。一九七三年前后，"四人帮"的法西斯文化专制的桎梏越箍越紧，优秀的文艺作品几乎全部遭到禁锢，特别是反映知识分子题材和描写高尚爱情的作品，更有被斩尽杀绝之势。张扬曾忿忿不平地对一个朋友说："太无书可读了，样板样板，不是寡妇就是光棍。爱情，本是人类灵魂的一种财富，生活诗意的一个源泉，现在一提爱情就是资产阶级的，恐怕这些人心理变态了吧。"于是，他再一次增补润色了自己的作品，定名为《归来》。开始是借给挚友看的，不知是谁传了出去。在传抄过程中，北京一名读者把它改名为《第二次握手》，这就是在社会上广为传抄的、约有六万字的那一本。

张扬是个有头脑、有才华的青年，喜欢观察和思考。他对"四人帮"横行期间摧残文化科学，打击知识分子的怪现象，是很反感的。他曾想过："这样下去我们的民族岂不要毁了？"这个年轻人把自己心里的郁闷、焦灼，变成了一种力量。尽管疾病缠身，农活忙碌，他仍坚持改写这部具有特殊政治色彩的作品。他要鞭笞旧社会的黑暗，要真实地反映新中国的科学家们的生活和事业，歌颂周总理对繁荣我国社会主义科学事业的热情关怀。他终于写出了小说的第五稿，约二十万字，并且配了插图。朋友看了好心劝他："这本书不要拿出去了，知识分子被批臭了，沦为专政对象，小心你会出问题。"张扬说："怕什么，我又不想拿去出版。我就是不相信文盲能制造原子弹。要建设现代国家，没有知识分子行吗？"想不到啊，就在这时姚文元把魔爪伸到了他头上！这部小说成了他"反革命"的"罪证"。

在森严的铁窗里，在紧张的审讯中，这个瘦弱的青年不卑不亢，实事求是，据理而争，常常把审讯者驳得哑口无言。张扬知道他写爱情、写爱国科学家、写周总理关心科学事业，都是触犯"四人帮"的"天条"的，有人强行要他认罪，他毫不隐讳地回答："我就是通过爱情来写政治，我喜欢我的书，我不向你们投降。"

从读者的反映，从作者的创作动机到成书内容，也从审讯情况来看，人们找不出哪里有一点是反动的。然而，有关公安单位不但没有及时了结此案，反而向法院对张扬提出起诉，并且在"起诉书"中写道：张扬"多次书写反动小说《归来》，这本小说的要害是要资本主义'归来'，为反革命复辟制造舆论，为刘少奇、林彪翻案，反对文化大革命，捧出地主、资产阶级和一切牛鬼蛇神的亡灵，为刘少奇、周扬文艺黑线招魂，美化资本主义制度，主人公是些叛徒、特务、反动学阀、洋奴买办、死不改悔的走资派、地主阶级的少爷小姐。"如此等等，这真是典型的颠倒是非、无限上纲、欲加罪而何患无辞！这里应当特别提到，法院审理此案的有关同志，是维护法制、坚持正义的。他们采取实事求是的态度分析研究《归来》，认为它算不上"反动小说"，因此不能判罪。但这个正确意见没有得到应有的支持，张扬也未能获释，继续被关押到今年一月才得以平反。

从《第二次握手》这本书和作者的厄运，联想到其它有过同样遭遇的文艺作品和作者的受害情况，使我们感到这是一个十分沉痛的教训。随便扼杀一部作品和一个作者容易，而大胆保护一部好作品和一个有才能的作者却难。所以造成这种极不正常的情形，是由于林彪、"四人帮"出于他们的反动政治需要和猖獗的形而上学，对一些文艺作品总是动不动

就从中找"影射"追"后台",往政治问题上生拉硬扯,捕风捉影,歪曲事实,横加罪名,使许多好作品和作者祸从天降,有口难辩,受到"莫须有"的迫害。这种流毒必须彻底肃清!否则,搞文艺创作的同志总是战战兢兢,思想解放不了,怎么能写出人民需要的新鲜作品来呢?有关的同志也应从中记取教训。应当学会正确地运用马列主义、毛泽东思想去评断文艺作品的是非,对姚文元那样的"批示"决不能唯命是从,违心而为;而助纣为虐,加害于人,则更是错误的。我们应当充分听取和尊重群众的意见,发扬社会主义文艺民主,勇于坚持真理,维护革命正义,有胆有识地去保护人民群众喜爱的作品和作者。这样,才能使我们的社会主义文艺事业真正得到繁荣!

中青报记者　顾志成中国青年出版社编辑　邝夏渝

李国才

李国才　原是吉林化学工业公司加工班班长,十年动乱时期,他是"红色造反司令部"及"赤卫军"的头头之一,先后被提拔为吉林市民兵总指挥、市委常委、市革委副主任、石化部副部长、化工部副部长。1972年前后,李国才所在的加工班设计、制造了一种锅炉,称"国才式锅炉"。他在技术上招摇撞骗,大肆宣传推广,后引起群众强烈不满。1980年9月20日,"国才式锅炉"骗局被揭穿,11月11日,国务院决定解除他的化工部副部长职务。

流　行　风

背景介绍

中国的文学艺术在跨入80年代春天的门槛后，没有淹没在漫长冬夜苦难的泪水中，而是以雄健的步伐继续开拓和扩大题材领域、打开创作禁区的同时，把较多的注意力转移到刻画人物性格和塑造既是个性化又是典型化的人物形象上来，并在艺术上作了一些探索。

小　说

短篇小说　1980年短篇小说塑造了许多受读者喜爱和欢迎的人物形象，如高晓声《陈奂生上城》(《人民文学》第2期)中的陈奂生，何士光《乡场上》(《人民文学》第8期)中的冯幺爸，刘真《她好象明白了一点点》(《青春》第8期)中的杜大柏，锦云和王毅《笨人王老大》(《北京文艺》第7期)中的王老大，写出近几十年来中国农民的不同命运和鲜明个性。徐怀中在《西线轶事》(《人民文学》第1期)中塑造的当代军人刘毛妹和陶珂的形象，李斌奎在《天山深处的"大兵"》(《解放军文艺》第9期)中刻画的青年指挥员郑志桐的形象，蒋子龙在《一个工厂秘书的日记》(《新港》第5期)里写了一个沾染市侩习气的金凤池，张贤亮在《灵与肉》(《朔方》第9期)里写的饱经忧患的许灵均等等具有鲜明个性的人物，都给读者留下了深刻的印象。

本年度的短篇小说创作中，革命现实主义得到发扬与深化，作家们广泛而深刻地探讨新时期的社会矛盾，对社会问题和社会生活进行深沉的思考。作家们在探索中国知识界和政界人士面临的"两代人"矛盾，如茹志鹃的《儿女情》(《上海文学》第1期)、戴晴的《沟》(《十月》第5期)等。爱情、婚姻与道德的矛盾引起了短篇小说家们的关注，出现了张弦的《被爱情遗忘的角落》(《上海文学》第1期)、陈可雄和马鸣的《杜鹃啼归》(《青春》第6期)等小说。反对封建残余(官僚主义、家长作风、特殊化、封建思想)，为现代化扫除障碍，成为许多小说的主题，如贾庆军的《坟草青青》(《青春》第5期)、榴红的《燕子啁啾》(《四川文学》第5期)等。

艺术形式的创新也冲击着短篇小说的创作，出现了不同风格和不同流派。贾大山和贾平凹各自运用不同笔墨描写农村的人情风貌，形成自己的创作个性，在文坛上独树一帜。以王蒙为代表的一批作家，吸收西方"意识流"的某些方法，力图克服短篇小说时空的局限并在心理分析方面取得了突破。写得较好的作品有王蒙的《风筝飘带》和《春之声》。

中篇小说　在1980年中篇小说创作中，作家们塑造出各种各样的典型人物，谌容在《人到中年》中刻画的"马列主义老太太"、焦副部长的夫人秦波的形象引起广大读者的强烈反响，"马列主义老太太"已经成为生活中那些对别人满口马列主义词句、对自己极端个人主义、很有社会地位、居高临下颐指气使的高干夫人的"共名"。另外，一些强烈体现时代精神的新人形象也受到读者的欢迎，像北大荒劝农河农管局局长黎白(张笑天：《春之烦恼》)，决心搞经济改革的省委书记车篷宽(蒋子龙：《开拓者》)等等。

恢复人的尊严这一主题的出现，是揭露林彪、"四人帮"滔天罪行的小说的合理发展。在一些中篇小说里，作者们描绘了我们社会的某些制度和社会思潮的悲剧性，比如阶级斗争的扩大化，特别是"四人帮"的封建法西斯专政，导致了人的性格的被扭曲，人的尊严的被侮辱，美好事物的被毁灭，兽性的大发作，仇视理智的暴力的大普及。刘心武的《如意》(《十月》第3期)就是探讨这一主题的作品。它写一所中学的工友石义海，外形是丑陋的，内心却是美好的，他爱着一个被称作"封建余孽"的女人——格格金绮纹，而且多年来一直保存着她赠的信物——如意；在十年浩劫中，每当夜阑人静时就偷偷地扛着扫帚到竹叶胡同替她清扫那罚她清扫的地段。宗璞的《三生石》(《十月》第3期)追求生活中早已失去的人与人之间的同情与爱慕、友谊与支持。主人公善提在危难丛生之时(政治上是现行反革命，肉体上患了致命的癌症)，得到了陶慧韵无微不至的关切与同情，得到了外科大夫方知的真挚的爱情与信任，使这个38岁还没有结婚的老姑娘，在黑暗之中看到了活下

去的一线光明。王蒙从另一个角度去探讨社会的异化所造成的人的异化现象。《蝴蝶》(《十月》第4期)中的张思远,就是一个异化了的老干部。从年轻的"老革命"张思远,到市委书记的张思远,到张老头的张思远,到副部长的张思远,写出了一个生动的异化和反璞的过程。

长篇小说 1980年长篇小说尽管出现了几部较好的作品,但大部分仍旧平平,引不起读者的兴趣。长篇小说不能改观,关键问题是作品没有能塑造出成功的人物形象来。

创作的90多部长篇小说中写解放后生活的31部,其中写10年动乱的又占了一半。崔巍、钮宇大的《爱与恨》,木青的《不许收获的秋天》,冯育楠的《山林深处》,从不同侧面反映了"文化大革命"10年的历史面貌。彭慧的《不尽长江滚滚来》,写了1925～1927年大革命时期可歌可泣的斗争,吴因易的《梨园谱》写了川剧艺人解放前的悲惨遭遇。

诗 歌

1980年的中国诗坛,不像上一年的诗歌集中在某几个事件和场面弹拨琴弦,众多的诗人的艺术触角,几乎涉及人民和社会生活的各个领域,既有战斗的呐喊,更见深沉的思考,并将这种思考诉诸于浓郁的感情和鲜明的形象。流沙河的《太阳》(《诗刊》第8期),借"太阳"的形象,歌颂了代代相传的生命之火,展现了中国人民向着未来、向着希望的心灵。杨牧的《站起来,大伯!》(《星星》第1期),从中国农民的生活命运生发开去,发出了中华民族应从现代迷信中彻底解放出来、自强不息的热切呼唤。熊召政的《请举起森林一般的手,制止!》(《长江文艺》第1期),敢为人民大声疾呼,揭发个别地方政权机构中至今还存在的违背党和人民意志的倒行逆施,起到了诗歌的批判作用。

不同生活经历、不同美学兴趣的诗人,把艺术个性唤回到抒情诗的领域,出现了各种形式和风格的探索与竞赛,是1980年诗坛的又一特点。老诗人艾青融睿智与洒脱于一炉,写出了《花与刺》(《人民日报》7月10日)、《蛇》(《新港》第3期)等富有哲理的诗章;白桦的《爱您的儿子吧!在我活着的时候》(《羊城晚报》7月3日),以充满政治色彩的诗句抒发了爱国主义主题。

这一年,在诗坛上涌现出一批新秀。发表于《诗刊》第10期上的张学梦的《前进,二万万!》、舒婷的《暴风过去之后》、梁小斌的《雪白的墙》、徐敬亚的《致长者》、叶延滨的《干妈》等青年诗作,写得情真意深,联想不凡,对生活有相当的概括与思考,结构上力避平铺直叙,显示了一定的艺术才华,受到广大读者的喜爱。

电 影

1980年为大家称道的影片有《天云山传奇》、《巴山夜雨》、《法庭内外》、《燕归来》、《枫》、《迟到的春天》、《花枝俏》、《神女峰的迷雾》等。

由谢晋导演的《天云山传奇》,比较深刻地反映了我国近二十余年社会生活的一个侧面,充满激情地创造了动人的银幕形象,发挥了电影作为综合艺术的丰富表现力,获得第一届"金鸡奖"最佳故事片奖;同时获得最佳故事片奖的是由吴贻弓导演的《巴山夜雨》,这部影片以独特的创作构思和抒情诗般的艺术风格,塑造了具有鲜明个性色彩的人物群像,表现了我国人民在特定历史时期中的美好的心灵。

小说《陈奂生上城》

作者:高晓声

故事梗概 "漏斗户"主陈奂生摘掉了"漏斗户"帽子,肚里吃得饱、身上穿得新,便想出门活动活动,赚几个零花钱,买一顶真正的帽子。他到自由市场去卖油绳,然后用卖油绳的钱买帽子。想不到偶感风寒、额头滚烫、浑身无力,便躺在车站候车室的躺椅上睡了一觉。一觉醒来,发现自己睡在县委招待所高级房间内的棕床上。原来昨晚他躺在候车室,正碰上县委书记吴楚候车,吴楚过去在陈奂生的村子里蹲过点,还在他家吃过派饭,所以认得陈奂生。他看陈奂生烧得不轻,便吩咐司机用自己的车送他去看病,看完病再送他到招待所住一夜再说。陈奂生想起吴书记送他上车时的情景,心头暖烘烘,眼里涌出了泪水。再细细打量这间屋子,天花板白得耀眼、家具被褥新崭崭,何等阔气!陈奂生心想吴书记对我太好了,只是不知要多少钱?这哪是我住的地方?于是连忙到柜台算账。接过大姑娘递过来的发票一看,他简直不相信自己的眼睛:困一夜竟要五元钱!贵死人!我还怕困掉一顶帽子,谁知一夜把两顶帽子钱困掉

了！

回到屋里，他再也不怕把东西弄脏、把“太师椅”坐坏了，“管它，不关我事，我出了五元钱呢。即使房间弄成猪圈也不值！”他原先想住到过十二点再走，又一想中午饭没着落，弄不好再住一夜，又要五元钱，于是开门便走。虽然还有二、三个钟点，又带不走，忍痛放弃算了。

他出得门来，直奔百货公司，用油绳本钱买了顶帽子戴在头上，飘然而去。一路上想起吴书记人是好人，可想不到我陈奂生经不起他的高级关心。想到这一趟丢了五块钱，回去怎么向老婆交账？忽然，他心里一亮，想到此番上城，有此一番动人的经历，这五块钱化得值透。他总算有点自豪的东西可以讲讲了。试问全大队有谁坐过吴书记的汽车？有谁住过五元一夜的高级房间？看谁还能说他没见过世面？有谁还瞧不起他？他精神陡增，顿时好像高大了许多，老婆已不在他眼里了。

果然，从此以后，陈奂生的身份提高了，连队干部对他的态度也好得多。陈奂生从此一直很神气，做起事来更比以前有劲得多了。

《陈奂生上城》写的是陈奂生在新的农村经济政策贯彻之后的性格变化和心理状态。在陈奂生的阿Q式的精神满足中，包含着社会学、经济学和心理学的丰富内容。他在吃穿这些基本的生活需求问题初步得到解决之后，又萌生了朦朦胧胧的对精神生活的需求。引人深思的是，这种正常而合理的需求，却以带有等级色彩的自轻、自贱与自尊的混合形式得到了满足。（原文载《人民文学》1980年2期）

小说《人到中年》

作者：谌容

故事梗概 眼科大夫陆文婷仰卧在病床上昏迷不醒，身子像被一片浮云托起，时沉时浮，飘游不定。

她今年才四十一岁，怎么会病成了这个样子呢？

她是由于长期“超负荷运转”，加之生活困苦、身心交瘁而突然“断裂”的。十八年前，陆文婷从一所全国知名的医科大学毕业，分配到一个大医院做住院医生。她勤奋好学、刻苦自励，心甘情愿遵守院规，整整四年没有恋爱结婚，把全部精力都用在工作上，顽强地向眼科医学高峰攀登。二十八岁那年，傅家杰突然闯进了她宁静、刻板的生活中来。她用整个纯洁的身心迎接这迟到的爱情。傅家杰是大学冶金专业毕业的，但他懂得爱情和生活，喜欢文学。他们的婚后生活虽然清苦，但却幸福和甜美。由于长期工作繁忙，生活负担沉重，再加上工资低微、住房狭小，陆文婷的身体素质越来越差。但她以惊人的毅力坚持着，默默地为病人献出了她的一切。孩子病了，她没有时间照顾，有时连做饭的时间都被病人的眼睛挤掉了。她一年四季奔波往返于医院和家庭那十来平方米的小屋之间，放下手术刀拿起菜刀，脱下白大褂系上蓝围裙，一间小屋足以安身，两身衣服足以御寒，三餐粗食足以充饥，一张书桌就可以研究学问、撰写论文。她把自己生命中的分分秒秒，把自己心血的点点滴滴，把青春和生命，都用来为病人造福。每治好一个眼睛，就是她生活中最大的慰藉和快乐。

就在她突然病倒的那天上午，她还一连做了三个手术：一个是焦成思副部长的白内障切除手术，一个是王小嫂的斜视矫正 一个是张老汉的角膜移植 在手术进行中，不论是焦部长夫人秦波的无理纠缠，还是突然发生的意外情况，她都冷静、果断地处理了。她不卑不亢、对病人一视同仁。手术是成功的、漂亮的，但她却突然垮了。豆大的汗珠从她的脸上滚落下来，眼前冒金星，脸色十分难看，青白的脸上两个乌黑的眼圈，上下眼皮都肿了起来，完全是一副病容。可是她觉得自己能坚持下来，多少年来不就是这样坚持下来的吗？二个手术都做完了，她却突然沉疴不起。丈夫在马路上拦了一辆卡车，把她送到医院，她的病历上写着“心肌梗塞”四个大字，象一根瘦草，陆文婷静静地躺在那里，在死亡线上挣扎着。

陆文婷的老同学姜亚芬、与她同窗共事二十余年的好朋友申请出国获准，就要与她的丈夫和女儿一起离开祖国了。他们不愿意走，却又不得不走。在机场上，姜亚芬给陆文婷写了一封长信 倾吐了自己由于政治上得不到信任，业务专长得不到发挥而不得不忍痛离开祖国的苦衷。她承认，和陆文婷相比，自己是软弱的，她意识到自己是做了一件错事。但是却身不由己地走了。她衷心祝愿陆文婷早日恢复健康，希望中华医学的新秀能够吐出更多的芬芳！

一个半月以后，陆文婷从死亡的边缘上又活了过来，被允许出院了。她的身体还很虚弱，扶着墙壁，艰难地、一步步地朝前走去……

《人到中年》通过眼科大夫陆文婷年复一年地超负荷运转而几乎造成死亡这一悲剧故事，尖锐地提出了四化建设中中年知识分子的问题。作品一出，社会反响强烈，两年后改编成电影在全国上映，社会反响仍很强烈，对于贯彻落实知识分子政策起到了积

极的推动作用。小说采取了多视角的叙述角度，结构形态纵横交错、舒卷自如。（原文载《收获》1980年1期）

小说《蒲柳人家》

作者：刘绍棠

故事梗概 中伏大热天 热得像天上下火。何满子被爷爷拴在葡萄架的立柱上。

那一年是一九三六年，何满子六岁，爸爸妈妈住在通州城里，他从小在爷爷奶奶的溺爱中过着无忧无虑的嬉游生活。这次是平生第一次失去自由。

奶奶一丈青大娘，人高马大，为人正直泼辣.敢怒敢骂，威镇八方，却管不了满子。满子是她的"心尖子、肺叶子、眼珠子、命根子"。爷爷去口外赶马，一回来，一丈青就跟老头子叫苦，顺口告了状。爷爷一怒之下，把满子系了个拴贼的扣儿。

满子的爷爷何大学问，爱喝酒，脾气大，却重义气讲交情，敢为朋友两肋插刀。他没进过一天学堂，指望满子能成为何家真正的"大学问"。他请了一位前清的老秀才教满子念书。何大学问也非常溺爱孙子，每趟赶马回来 总爱给满子捎吃的。这次回家却一反常态，阴沉着脸发脾气。原来日本人占领了东三省，汉奸殷汝耕投靠日本，在口外立了个德王的蒙疆政府。何大学问被蒙疆军扣住，差点丢了性命。不想爷爷把怒气撒在满子身上，把他拴起来，还逼他在石板上写一百个字。

正当满子走投无路时，他的救星望日莲姑姑来了，他哇地一声哭了。哭声打动了爷爷奶奶的疼爱之心。何大学问伸出一根指头抖落了绳索，原来他玩了个"空绳计"。望日莲十九岁，奶名可怜儿，是何家的隔壁邻居花鞋杜四从一个逃荒的饥民手里买下来的童养媳妇。十岁那年，军阀隔着北运河开仗，望日莲被倒栽葱埋进了一个大弹坑，一丈青大娘冒着生命危险救出了她。以后杜四的儿子二和尚被抓壮丁，杜四的老婆豆叶黄硬说她是克夫的命，百般折磨她。何大学问夫妇打抱不平，教训了杜四夫妇一顿，又把望日莲认作干女儿，改名贵莲，从此充当了她的保护人。何家西隔壁的周檎和她十分要好，管她叫望日莲。

周檎是个深沉文静的青年，他父亲九年前领导京东农民大暴动被害，母亲哀伤过度而亡，从此跟舅舅柳罐斗相依为命，眼下他是潞河中学的学生。他和望日莲青梅竹马，产生了极深的爱情，满子总爱亲近这一对十分疼爱自己的情侣。有一次，他亲眼看见望日莲姑姑用她那油亮粗黑的大辫子缠绕着周檎的脖子。七夕之夜，满子爬在葡萄架下，又听到望日莲和周檎海誓山盟，还听到周檎动情地讲出这次建立抗日武装的秘密。当周檎和望日莲发现他的时候，紧张地追问他听到了什么，并嘱咐他不能讲出去。满子委屈地哭了："原来……你们信不过我呀！""你把辫子绕到周檎叔脖子上，我跟别人讲过吗？"望日莲激动地把满子贴在心窝上。

周檎在村子里秘密进行抗日活动。一天，他带满子去钉掌铺和吉老称商量建立抗日武装的事，满子在外边巡风放哨。吉老称是给牲口钉掌的老把式，他不娶亲，不信鬼，脾气暴躁，但心地善良，忠心义胆。当年曾跟周檎父亲参加京东大暴动，如今又拨下性命跟周檎抗日。从钉掌铺出来，他们又去看端午爷。老木匠郑端午，人称活鲁班，被汉奸殷汝耕迫害致残，如今靠种瓜为生，儿子郑整凡和媳妇荷妞接下了他的木匠工具。这小两口儿结婚三年，膝下没个一男半女，就把满子认作干儿子。在干爹干娘家吃过饭，满子和柳罐斗的情人云遮月姑奶奶放哨，周檎组织乡亲们秘密聚会去了。

摆渡船的柳罐斗是周檎的舅舅，高大魁梧，仪表堂堂，是个顶天立地、正气凛然的好汉子，二十八九岁了仍矢志不娶，为的是把外甥养育成材，以告慰为革命牺牲了的姐夫和苦命姐姐的在天之灵。几年前，从通州下来一个唱京东大鼓的女艺人云遮月，对他一见倾心，尽管他一再拒绝，云遮月仍然对他一往情深，柳罐斗终于被感动了，两人成为相好。

有一天，小满子在外边转着玩，忽然看见河防局的巡长麻雷子，骑着一辆贼光闪亮的自行车来了，他好奇地跟到杜四家，意外地听到他和杜四夫妇正策划一个大阴谋.他们为了一笔赏钱，要缉拿京东共产党领导人周文彬，逮捕周檎，并加害何大学问和柳罐斗，还要把望日莲卖给大地主董太师作小。满子又气又怕，赶快告诉周檎，周檎和乡亲们想出了对付的良策。

第二天，望日莲装病，不起炕。一丈青、何大学问找豆叶黄，要望日莲"住几天娘家"，正在这时，吉老称闯进来要给望日莲保媒。豆叶黄和杜四耍赖阻挠，吉老称软硬兼施，逼迫他们立下了文书，何大学问给杜家三十块钱和二亩地为望日莲赎身，又拿出二亩地给干闺女陪嫁。与此同时，柳罐斗与云遮月巧使"美人计"，使麻雷子作了水鬼。

在乡亲们的共同操持下，周檎和望日莲结了婚。

喜日前一天，满子的父亲何长安赶回来，带来周檎考中燕京大学的喜讯，同时想把满子带回城里上学，一丈青闷闷不乐。满子见势不妙，逃向河滩。偶尔间听到低低的谈话声。这是周文彬向地下工作者、新任河防局巡长布置任务。望日莲找到满子，告诉他爸爸不带他走了，周檎也不进京上学，在村里办小学堂，让满子跟姑父念书。原来周檎奉命留在村子里继续进行秘密活动。

《蒲柳人家》是一部讴歌我国劳动人民传统美德的作品。它从一个独特的角度，以何满子一段童年嬉游生活为主线，交织着周檎和望日莲的爱情和村中几户劳动人民同地主董太师、巡长麻雷子的明争暗斗的情节，勾勒出几个世代栖息于北运河边上的农民的性格和命运。（原文载《十月》1980年3期）

诗歌《父母之河》

作者：雷抒雁

那只雁是我

那只雁是我，
是我的灵魂从秋林上飞过；
我依然追求着理想，
唱着热情的和忧伤的歌。

那只雁是我，
是美的灵魂逃脱了丑的躯壳；
躲过猎人和狐狸的追捕，
我唱着热情的和忧伤的歌。

飞过三月暮雨，是我！
飞过五更晓月，是我！
一片片撕下带血的羽毛，
我唱着热情的和忧伤的歌。

琴

我紧紧地抱着你，
我轻轻地弹着你；
啊，你是我燃烧的心，
是我颤抖的灵魂。

我向你诉说着积久的痛苦，
我向你诉说着突然的欢欣；
啊，在这个多风多雨的人间，
只有你，是我的知音。

我不乞求，也不叫苦，
我只愿你的弦上不要蒙上灰尘；
啊，你是我的清甜的泉水，
带着你，我要高唱着走过沙漠和乡村。

假如，有一天我突然死去，
或者变得衰老，失去声音；
琴啊，我的琴，
你还唱吗？像现在一样快活和纯真！

突　然……

我会突然变成一朵迎春花，
四月的清晨，
在你面前摇曳；
你把那金灿灿的花朵，
夹在一本谜一样的诗集里，
你会知道吗，那花是我变的？

我会突然变成一颗雨滴，
在六月的黄昏，
沿着嫩白的面颊，
流进你的嘴里；
那苦涩的雨是相思泪，
你会知道吗，是我变成了雨滴？

我会突然变成一束灯光，
在华丽的舞台上，
照耀着你，拥抱着你；
追随你轻盈的步履，
你的舞蹈会像梦幻一样神奇，
你知道吗，那灯光是我变的？

1980年北京

诗歌《现代化和我们自己》

作者：张学梦

萌　芽

一座山丘被掀起，

从下面探出两条
　　嫩绿的触须……
你伏在春天的田野上
就会看到
　　那萌动的强劲的叶子
　　　悄悄地推开土砾。
啊，这就是果实与收获的原因哪！
碧绿的大千世界的胚，
这稚弱的哲学的信息，
象还没破译的生命密码
包涵着全部未来的秘密。

1980.12.

祖国，我理解……

祖国，我理解你对这一代的内疚和苦楚
但请相信，我不是债券，是财富
我会碧绿，走向秋天
不辜负每一缕阳光、每寸土
我会献出苦思
用我畸形的早熟
使你肥沃，使你富足
让汗水涤净泪迹吧，祖国
我是积极的因子，不是被动的函数。

1980.12.

电影《巴山夜雨》

彩色故事片　　上海电影制片厂摄制
编剧：叶楠
总导演：吴永刚
导演：吴贻弓
摄影：曹威业
美工：薛建纳
主要演员：李志舆　张瑜　强明　仲星火　欧阳儒秋　林彬

故事梗概：被“四人帮”关押了六年的诗人秋石，由李彦、刘文英乘船押送到武汉去。旅途中，秋石的遭遇，引起了旅客和船员们的同情和关注。在短短的一天一夜航程里，这些善良而正直的人们对于眼前发生的一切，各个表露了自己的思想感情、观点和态度。在现实教育下，刘文英这个受骗的“造反者”开始觉醒，终于在船长等人的帮助下，中途放走了秋石。

电影《法庭内外》

彩色故事片　峨嵋电影制片厂摄制
编剧：陈敦德　宋日勋
导演：从连文　陆小雅
摄影：冯世林
美工：吴绪金
主要演员：田华　周楚　林默予　陈佩斯　黄月美　刘旭凌

故事梗概：围绕着中级人民法院院长尚勤审理一起掩盖在“交通事故”后面的强奸杀人案，揭露了某些干部的封建特权思想。女法官秉公执法，不徇私情，甘冒风险去维护法律尊严，终于使法律战胜了特权，真理得到了伸张。

电影《花枝俏》

彩色故事片　八一电影制片厂摄制
编剧：陆柱国　鲍梦海
导演：景慕逵
摄影：杨光远
美工：李健
主要演员：宝珣　穆怀虎　赵娜　王憧

故事梗概：新战士黄永亮由于十年内乱的影响，身上遗留有严重的无政府主义、自由主义习气。但在人民军队这个大熔炉里，由于同志们的亲切关怀和热心帮助，这个被“四人帮”摧残过的青年，终于成长为新时期的忠诚捍卫者。在对越自卫还击战中，他勇敢顽强，为祖国献出了年轻的生命。

电影《第十个弹孔》

彩色故事片　西安电影制片厂摄制
编剧：从维熙　艾水
导演：艾水
摄影：曹金山
美工：刘兴厚
主要演员：曹会渠　陈立中　尹达　宝珣　曹景阳　雷鸣

故事梗概：“四人帮”垮台后，重新走上领导岗位的公安局长鲁泓，在审理一个遗留的重大案件时，发

现离别多年的独生爱子是参与炸桥案件的罪犯之一。面对着确凿的证据和妻子悲恸的眼泪，他抑住内心的痛苦。为了维护法律的尊严，他说服了亲人，教育了干部，毅然下令将儿子逮捕归案。

话剧《陈毅市长》

作者：沙叶新

故事梗概 《陈毅市长》描写了陈毅的十个故事：

丹阳报告。一九四九年五月十日，在江苏丹阳第三野战军司令部简陋的会场上，陈毅同志身穿军装向战士们作了激动人心的动员报告，要求全军指战员必须继续保持党的优良传统和作风，严格遵守党的纪律，为把上海这一黑染缸变成红染缸作好充分的思想准备。试看明日之上海，竟是谁的天下。陈毅同志严肃而风趣的话语，赢得了战士们的阵阵掌声。

接受投诚。一九四九年五月二十八日，人民解放军进占上海的炮声隆隆作响，《解放区的天》的歌声在街道上空回荡。在上海市人民政府办公大楼里，国民党上海市政府代市长夏灏及其随员惶惶不可终日，急不可奈地等待着共产党市长的到来。当他听说未来的上海市长竟是声名显赫的陈毅时，不能不为之震惊。在下午三点的投诚仪式上，他又为陈毅市长的宽厚和礼让而受宠若惊，喜出望外，并决心重操旧业，要为上海的城市建设规划做出贡献。

傅家赴宴。上海解放后，上海国华纱厂总经理傅一乐虽然对共产党抱一线希望，又舍不得自己的财产而逃往香港。但由于顽固守旧的商人表兄从中破坏，在"走""留"的问题上，一时拿不定主意。为了弄清真相，在一九四九年六月中旬的一天傍晚，他邀请新工业局长顾况来家作客。陈毅获悉后，立即携同尚有顾虑的顾况一起赴宴。在傅的妻子还不明陈毅的身份的时候，陈毅市长将计就计，大谈共产党的生意经，使资本家傅一乐夫妇口服心服，欣然同意留下来与共产党合作，继续开办工厂。

药店视察。上海解放后最早建立的第一家百货商店刚刚开业。一天上午，在一个僻静角落的医药用品柜台前面，顾客来来往往，但都不买药，青年营业员大为失望，只好一个人练习接待顾客，私营商店的关老板带着嘲讽的口吻私访了这家连盘尼西林都没有的国营大药店，使营业员更加苦恼。这时，陈毅及其秘书一起来到了这家药店，帮助顾客解决了急需药品，了解到了一些实际问题，也深深感到了私营药店的威胁性。

夜访齐老。秋去冬来，为了使上海尽快地建立起自己的制药厂，陈毅市长夜访化学家齐仰之。然而，这位老人在国民党统治的上海城过着深居简出的书斋生活，室外的变化已经引不起他的任何兴趣。开始他对陈毅市长的来访没有表示出多少欢迎，反而使陈毅吃了个闭门羹。后来在陈毅的开导、教育和帮助下，这位隐居几十年的化学家终于愿意出来为发展上海的医药工业献出自己的智慧和力量。

劝通岳父。新上海的迅猛发展，带来了各方面的变化，敌人为之恐惧，阴谋派飞机轰炸电厂。在陈毅市长的家中，亲友们的思想也有变化，刚从外地接来的岳父为市长女婿不能挽留他而生气，小妹妹也为市长哥哥不能给她写封介绍信而埋怨。对此，陈毅市长申明大义，以理服人，使岳父高兴地回到了自己的工作单位。

保童赔礼。送走了岳父，还有更复杂的政务急待解决。敌人轰炸电厂时，我们的八门高射炮竟有六门出了故障，全市五百多人被炸死，一千多人受伤，电厂停电四十八小时。造成了如此严重的损失，也难怪陈毅市长对军长童大威大发脾气，真想把他送上断头台。然而陈毅市长毕竟不是那种鲁莽之士，当他听说真的要交军法处判刑时，他又主动承担刑事责任，并给童大威严厉的纪律处分。当他知道对党外人士魏里气后失言时，就主动向魏赔礼道歉。使同志们颇受感动。

春节拜年。上海的建设也并不是一帆风顺的。国华纱厂已有三个月没发工资了。傅总经理看时局困难，竟想一走了之。一九五〇年二月十八日春节这天上午，国华纱厂工人徐根荣家已经揭不开锅了，邻居金海在大年初一这天送来了一盆豆渣，两人相对而坐，愁容满面，还不时地发些牢骚。这时陈毅市长带着傅一乐一同来到了徐家。陈毅市长谈笑风声，机智地迫使傅总经理和他一起品尝工人们的豆渣饭，言谈之中，教育了徐、金二人，更教育了资本家傅一乐。

严词训彭。一九五〇年初夏，随着一些必要的人事变动，一些干部产生了错误的思想情绪，为了统一思想，在党内开展了一次整风活动。师长彭一虎进城后名利思想严重，军阀作风仍有所存，吓得战士们不敢提意见，而且他还牢骚满腹，埋怨自己没有当上军长。陈毅市长对他这种作风进行了严厉的批评和教育，下令他停职检查，去征求广大干部和战士们的意见，改正后，再"官复原职"。

亲临盛会。一九五〇年秋天的一个晚上，在市委礼堂里，我国第一个交响乐团进行慰问演出。各方人士在此聚会，畅谈着当前的大好形势，陈毅市长前往助兴，得知交响乐团连一个起码的工作地点还没有，便立即责成秘书周放曙于明天给予解决。这时中央来电，陈毅市长将到南京主持华东军区的工作。人们畅谈着、评论着，贝多芬的《英雄交响乐》奏出了对陈毅市长的颂歌。

《陈毅市长》采用了"一人多事"，即"冰糖葫芦"式的结构方式，通过陈毅市长这一中心人物展开一系列情节，成功地塑造了陈毅这位无产阶级革命家的光辉形象，热情洋溢地歌颂了陈毅同志的雄才大略和高尚品德，真实而生动地再现了刚刚解放的上海面貌。

（原文载《剧本》1980年第5期）

共和国档案

关于党内政治生活的若干准则(节录)

(中国共产党第十一届中央委员会第五次全体会议通过)

党的十一届三中全会决定将全党工作的着重点转移到社会主义现代化建设上来。在新的历史时期,必须认真维护党规党法,切实搞好党风,加强和改善党的领导,在全党和全国范围内造成一个既有民主又有集中,既有自由又有纪律,既有个人心情舒畅、生动活泼又有统一意志、安定团结的政治局面。只有这样,才能充分发挥广大党员的革命热情和工作积极性,团结全党和全国各族人民胜利实现社会主义四个现代化的伟大任务。

我们党在长期的革命斗争中,特别是经过延安整风运动和党的第七次代表大会,全面总结了处理党内关系的正反两方面的经验,逐步形成了以实事求是、理论联系实际、党员和领导密切联系群众、开展批评与自我批评、坚持民主集中制为主要内容的党内政治生活准则。全党同志遵循这些准则,空前团结,步调一致,取得了抗日战争和解放战争的胜利。

全国解放以后,在社会主义革命和建设中,广大党员基本上坚持了党的好传统好作风。但是,由于革命斗争胜利和党在全国处于执政党地位而在一部分同志中产生的骄傲自满情绪,由于党和国家的民主集中制不够健全,由于封建阶级和资产阶级思想的影响,党内脱离实际、脱离群众、主观主义、官僚主义、独断专行、特权思想等不良倾向有所发展,同时在党内斗争的指导上发生了一些缺点和错误,党内正常的政治生活在一定程度上受到损害。特别是在文化大革命期间,林彪、"四人帮"出于篡党夺权的需要,利用当时党所犯的严重错误,大搞封建法西斯主义、无政府主义和派性分裂活动,肆意践踏党规党法,取消党的领导,使党的组织,党员的党性观念,党的优良传统和作风,都遭到了极其严重的破坏。粉碎"四人帮"以来,党中央大力整顿党风党纪,党的优良传统和作风已经有所恢复。但是,治愈林彪、"四人帮"给党造成的创伤,还需要进行广泛深入的教育和艰巨复杂的斗争。为了全面恢复和进一步发扬党的优良传统和作风,健全党的民主生活,维护党的集中统一,增强党的团结,巩固党的组织和纪律,提高党的战斗力,中央根据目前党的状况,向全党重申党内政治生活的下列准则。

一、坚持党的政治路线和思想路线

坚持党的政治路线和思想路线,是党内政治生活准则中最根本的一条。党中央所提出的政治路线,其基本内容是,团结全国各族人民,调动一切积极因素,同心同德,鼓足干劲,力争上游,多快好省地建设现代化的社会主义强国。这是一条反映全国人民最高利益的马克思列宁主义的路线,全党同志必须坚决贯彻执行。

思想路线是党制定和执行政治路线的基础。党的思想路线要求坚持社会主义道路,坚持无产阶级专政,坚持党的领导,坚持马列主义、毛泽东思想。我们党一贯倡导的辩证唯物主义的思想方法和工作方法,其根本点就是一切从实际出发,理论联系实际,实事求是。林彪、"四人帮"长期歪曲、篡改马列主义、毛泽东思想,违反它的精神实质,离开实践标准,把毛泽东同志所说的每句话都当作真理,都当作法律和教条,严重地束缚了人们的思想。所以必须强调破除迷信,解放思想,以实践作为检验真理的唯一标准,认真研究新情况,解决新问题。只有这样,才能发展马列主义、毛泽东思想,才是真正捍卫和高举马列主义、毛泽东思想的伟大旗帜。

坚持正确的政治路线和思想路线,必须反对两种错误的思想倾向。

一是要反对思想僵化,反对一切从本本出发。那种本本上有的不许改,本本上没有的不许说、不许做的思想,是一种反马克思主义的思想,是执行党的政治路线的巨大障碍。我们看形势、想问题、办事情,一定要从客观实际出发,一定要把马列主义的基本原理同当前的国内外形势发展结合起来;同社会主义

现代化建设的具体实践结合起来，一定要把党的路线、方针、政策同本地区、本单位的具体情况结合起来，进行实事求是的研究，以解决当前革命斗争和现代化建设过程中的各种理论和实际问题。

二是要反对和批判否定社会主义道路，否定无产阶级专政，否定党的领导，否定马列主义、毛泽东思想的错误观点和修正主义思潮。社会主义是中国走向繁荣富强的唯一正确的道路；无产阶级专政是社会主义革命和建设胜利的保障；党是领导全国人民实现四个现代化的核心力量；马列主义、毛泽东思想是指导我们进行革命和建设的理论基础。在实现四个现代化的斗争中，必须始终坚持这四项基本原则。

党的各级组织、各部门、每一个共产党员，都要自觉地、坚定不移地执行党的政治路线和思想路线。对党的路线和党的领导采取对抗、消极抵制或阳奉阴违的两面派态度，是党的纪律所不容许的。

二、坚持集体领导，反对个人专断

集体领导是党的领导的最高原则之一。从中央到基层的各级党的委员会，都要按照这一原则实行集体领导和个人分工负责相结合的制度。在任何情况下，都不许用其他形式的组织取代党委会及其常委会的领导。在党委会内，决定问题要严格遵守少数服从多数的原则。书记和委员不是上下级关系，书记是党的委员会中平等的一员。书记或第一书记要善于集中大家的意见，不允许搞"一言堂"、家长制。要按照马克思主义的原则，正确认识和处理领袖、政党、阶级和群众的关系。对领导人的宣传要实事求是，禁止无原则的歌功颂德。不许用剥削阶级的阿谀之词称颂无产阶级的领导人，不许歪曲历史和捏造事实来宣扬领导人的功绩。禁止给领导人祝寿、送礼、发致敬函电。对活着的人不许设纪念馆，对已故的领袖们不应多设纪念馆。禁止用党的领导人的名字作街名、地名、企业和学校的名字。除外事活动外，禁止在领导人外出时组织迎送，张贴标语，敲锣打鼓，举行宴会。

(3)维护党的集中统一，严格遵守党的纪律。民主集中制是党的根本组织原则。现在，必须严肃地重申"个人服从组织，少数服从多数，下级服从上级，全党服从中央"的原则。每个党员要把维护党的集中统一，严格遵守党的纪律，作为自己言论和行动的准则。必须反对和防止分散主义。全党服从中央，是维护党的集中统一的首要条件，是贯彻执行党的路线、方针、政策的根本保证。共产党员无论何时何事，必须顾全党的、国家的和人民的大局，并且用这种顾全大局的精神教育群众。这是共产党员革命觉悟的重要表现，也是巩固全国安定团结的重要保证。

(4)坚持党性，根绝派性。党是无产阶级的先进分子所组成的统一的战斗的集体。必须坚持党在马列主义、毛泽东思想原则基础上的团结，反对破坏党的团结统一的任何形式的派性和派别活动。派性同无产阶级的党性是根本不相容的。一部分党员如果背着党有组织地进行与党的路线、决议相背离的活动，就是派性活动。各级党组织和每个共产党员一定要坚持党性，为根绝派性进行不懈的斗争。在干部工作中要坚持正派的公道的作风，坚持任人唯贤，反对任人唯亲。严禁以派性划线，严禁利用职权在党内拉私人关系，培植私人势力。共产党员应该忠于党的组织和党的原则，不应该效忠于某个人。任何人不得把党的干部当做私有财产，不得把上下级关系变成人身依附关系。

(5)要讲真话，言行一致。忠于党和人民的事业，说老实话，做老实事，当老实人，光明磊落，表里如一，是共产党人应有的品质。各级党的领导机关和领导干部要做实事求是的模范。在工作中，各种不同意见都要听，成绩、缺点都要了解。要鼓励下级同志讲心里话，反映真实情况。要努力造成和保持让人当面提意见包括尖锐意见而进行从容讨论的气氛。

(6)发扬党内民主，正确对待不同意见，发扬党内民主，首先要允许党员发表不同意见，对问题进行充分的讨论，真正做到知无不言，言无不尽。要严格实行不抓辫子、不扣帽子、不打棍子的"三不主义"。要纠正一部分领导干部中缺乏民主精神，听不得批评意见；甚至压制批评的家长作风。党内在思想上理论上有不同认识、有争论是正常的。对待思想上理论上的是非，只能采取摆事实、讲道路、民主讨论的办法求得解决，决不能采取压服的办法。

(7)保障党员的权力不受侵犯。侵犯党员权利的行为，是严重违反党纪的。党员有权在党的会议上和党的报刊上参加关于党的政策的制定和实施问题的讨论，有权在党的会议上对党的任何组织和个人提出批评。党员对党的方针、政策、决议有不同意见，可以在党的会议上提出，也可以向各级党组织直至中央作口头或书面的报告。党组织应当欢迎党员群众的批评和建议，并且鼓励党员为了推进社会主义事业提出创造性的见解和主张。

(8)选举要充分体现选举人的意志。党内真正实

行民主选举，才有可能建立起在党员和群众中有威信的强有力的领导班子。选举应实行候选人多于应选人的差额选举办法，或者先采用差额选举办法产生候选人作为预选，然后进行正式选举。要坚持反对和防止侵犯党员选举权利，使选举流于形式，妨碍选举人体现自己意志的现象。

(9)同错误倾向和坏人坏事作斗争。为了端正党风，巩固无产阶级专政，树立良好的社会风尚，团结全体人民同心同德搞好四化，必须同错误倾向和坏人坏事作斗争。共产党员特别是各级领导干部在同错误倾向和坏人坏事作斗争中，要有大无畏的革命精神，敢于挺身而出，不怕得罪人，不怕撕破脸皮，不怕受到打击迫害。只有这样，才能使错误倾向得到克服和纠正，使犯错误的人得到挽救，使坏人受到应有的制裁。

(10)正确对待犯错误的同志。在党内斗争中，对犯错误的同志，采取"惩前毖后，治病救人"，"团结——批评——团结"的方针，达到既弄清思想、又团结同志的目的，是我们党的优良传统。党内斗争，不许实行残酷斗争、无情打击。对犯错误的同志进行批评是完全必要的，但是不可采取一哄而起的围攻、不让本人辩解、也不让其他同志发表不同意见的"斗争会"方式，因为这种方式实际上是以势压人，而不是以理服人。对人的处理应十分慎重。凡涉及定敌我矛盾、开除党籍、提交司法机关处理的，更要慎重。任何情况下都不允许株连无辜的家属和亲友。

(11)接受党和群众的监督，不准搞特权。各级领导干部都是人民的公仆，只有勤勤恳恳为人民服务的义务，没有在政治上、生活上搞特殊化的权利。在我们的国家中，人们只有分工的不同，没有尊卑贵贱的分别。谁也不是低人一等的奴隶或高人一等的贵族。那种认为自己的权力可以不受任何限制的思想，就是腐朽的封建特权思想，这种思想必须受到批判和纠正。共产党员和干部应该把谋求特权和私利看成是极大的耻辱。必须坚持在真理面前人人平等，在党纪国法面前人人平等的原则。党内决不容许有不受党纪国法约束或凌驾于党组织之上的特殊党员。决不允许共产党员利用职权谋取私利。

(12)努力学习，做到又红又专。四个现代化建设的艰巨任务，需要培养和造就一支宏大的坚持社会主义道路的具有专业知识的干部队伍，同时要把适合于这个要求的中年和青年干部(包括党员和非党员)大胆地提拔到领导岗位上来，让他们在工作中发挥长处，弥补短处。这是摆在全党面前一项迫切、重大的政治任务。共产党员必须成为实现四个现代化的先锋战士，努力做到又红又专。"红"就是具有坚定正确的政治方向，坚持四项基本原则；"专"就是学习和掌握现代化建设的专业知识，成为本职工作的内行和能手。专不等于红，但红必须专。为了改善和加强党对现代化建设的领导，必须大大提高全体党员的文化、科学技术和业务水平。

党和国家领导制度的改革①（节选）

（一九八〇年八月十八日）

邓小平

同志们：

这次扩大会议，主要是讨论党和国家领导制度的改革以及一些有关问题。

（一）中央将向五届人大三次会议建议，对国务院的领导成员进行调整。调整的考虑是出于下列原因：一是权力不宜过分集中。二是兼职、副职不宜过多。三是着手解决党政不分、以党代政的问题。四是从长远着想，解决好交接班的问题。中央的这些考虑，是为了对党和国家的领导制度进行必要的改革。五中全会决定成立书记处，中央已经迈出第一步。这次国务院领导成员的变动，是改善政府领导制度的第一步。为了适应社会主义现代化建设的需要，为了适应党和国家政治生活民主化的需要，为了兴利除弊，党和国家的领导制度以及其他制度，需要改革的很多。我们要不断总结历史经验，深入调查研究，集中正确意见，从中央到地方，积极地、有步骤地继续进行改革。

（二）改革党和国家领导制度及其他制度，是为了充分发挥社会主义制度的优越性，加速现代化建设事业的发展。当前和今后一个时期，我们主要应当努力实现以下三个方面的要求：(1)经济上，迅速发展社会生产力，逐步改善人民的物质文化生活；(2)政治上，充分发扬人民民主，保证全体人民真正享有通过各种有效形式管理国家、特别是管理基层地方政权和各项企业事业的权力，享有各项公民权利，健全革命法制，正确处理人民内部矛盾，打击一切敌对

① 这是邓小平同志在中央政治局扩大会议上的讲话，一九八〇年八月三十一日政治局讨论通过。

力量和犯罪活动，调动人民群众的积极性，巩固和发展安定团结、生动活泼的政治局面；(3)为了实现以上两方面的要求，组织上，迫切需要大量培养、发现、提拔、使用坚持四项基本原则的、比较年轻的、有专业知识的社会主义现代化建设人才。党和国家的各种制度究竟好不好，完善不完善，必须用是否有利于实现这三条来检验。邓小平在这里着重讲了从组织上发挥社会主义的优越性，自觉地更新各级党政领导机关，逐步实现领导人员年轻化、专业化的问题。他指出，目前的问题是，现行的组织制度和为数不少的干部的思想方法，不利于选拔和使用四个现代化所急需的人才。希望各级党委和组织部门在这个问题上来个大转变，坚持解放思想，克服重重障碍，打破老框框，勇于改革不合时宜的组织制度、人事制度，大力培养、发现和破格使用优秀人才，坚决同一切压制和摧残人才的现象作斗争。这项工作，当然要有步骤地进行，但是太慢了不行。错过时机，老同志都不在了，再来解决这个问题，就晚了，要比现在难得多，对于我们这些老同志来说，就是犯了历史性的大错误。

(三)党和国家现行的一些具体制度中，还存在不少的弊端，妨碍甚至严重妨碍社会主义优越性的发挥。如不认真改革，就很难适应现代化建设的迫切需要，我们就要严重地脱离广大群众。从党和国家的领导制度、干部制度方面来说，主要的弊端就是官僚主义现象，权力过分集中的现象，家长制现象，干部领导职务终身制现象和形形色色的特权现象。邓小平详细论述了这些现象的危害，并从制度上分析了产生这些现象的社会历史原因。他指出：官僚主义是一种长期存在的、复杂的历史现象。我们现在的官僚主义现象，除了同历史上的官僚主义有共同点以外，还有自己的特点，既不同于旧中国的官僚主义，也不同于资本主义国家中的官僚主义。它同我们长期认为社会主义制度和计划管理制度必须对经济、政治、文化、社会都实行中央高度集权的管理体制有密切关系。这可以说是目前我们所特有的官僚主义的一个总病根。当然，官僚主义还有思想作风问题的一面，但是制度问题不解决，思想作风问题也解决不了。权力过分集中的现象，就是在加强党的一元化领导的口号下，不适当地、不加分析地把一切权力集中于党委，党委的权力又往往集中于几个书记，特别是集中于第一书记，什么事都要第一书记挂帅、拍板。党的一元化领导，往往因此而变成了个人领导。这种现象，同我国历史上封建专制主义的影响有关，也同共产国际时期实行的各国党的工作中领导者个人高度集权的传统有关。我们历史上多次过分强调党的集中统一，过分强调反对分散主义、闹独立性，很少强调必要的分权和自主权，很少反对个人过分集权。对这个问题长期没有足够的认识，成为发生“文化大革命”的一个重要原因，使我们付出了沉重的代价。现在再也不能不解决了。邓小平指出，革命队伍内的家长制作风，除了使个人高度集权以外，还使个人凌驾于组织之上，组织成为个人的工具。家长制是历史非常悠久的一种陈旧社会现象，它的影响在党的历史上产生过很大危害。从遵义会议到社会主义改造时期，党中央和毛泽东同志一直比较注意实行集体领导，实行民主集中制，党内民主生活比较正常。可惜这些好的传统没有坚持下来，也没有形成严格的完善的制度。不少地方和单位，都有家长式的人物，他们的权力不受限制，别人都要唯命是从，甚至形成对他们的人身依附关系。一些同志犯严重错误，同这种家长制作风有关，就是林彪、江青这两个反革命集团所以能够形成，也同残存在党内的这种家长制作风分不开。总之，不彻底消灭这种家长制作风，就根本谈不上什么党内民主，什么社会主义民主。邓小平认为，干部领导职务终身制现象的形成，同封建主义的影响有一定关系，同我们党一直没有妥善的退休解职办法也有关系。五中全会讨论的党章草案，提出废除干部领导职务终身制，现在看来，还需要进一步修改、补充。“文化大革命”中，林彪、“四人帮”大搞特权，给群众造成很大灾难。当前，也还有一些干部，不把自己看作是人民的公仆，而把自己看作是人民的主人，搞特权，特殊化，引起群众的强烈不满，损害党的威信，如不坚决改正，势必使我们的干部队伍发生腐化。我们今天所反对的特权，就是政治上经济上在法律和制度之外的权利。搞特权，这是封建主义残余影响尚未肃清的表现。在分析了上述现象之后，邓小平深刻地指出：我们过去发生的各种错误，固然与某些领导人的思想、作风有关，但是组织制度、工作制度方面的问题更重要。这些方面的制度好可以使坏人无法任意横行，制度不好可以使好人无法充分做好事，甚至会走向反面。领导制度、组织制度问题更带有根本性、全局性、稳定性和长期性。必须引起全党的高度重视。

(四)上面讲到的种种弊端，多少都带有封建主义色彩。我们进行了28年的新民主主义革命，推翻封建主义的反对统治和封建土地所有制，是成功的，彻底的。但是，肃清思想政治方面的封建主义残余影

响这个任务，因为我们对它的重要性估计不足，以后很快转入社会主义革命，所以没有能够完成。现在应该明确提出继续肃清思想政治方面的封建主义残余影响的任务，并在制度上做一系列切实的改革，否则国家和人民还要遭受损失。

（五）对党和国家领导制度的改革，中央经过多次酝酿，现在正在考虑逐步进行的有如下几项：（1）中央将向五届人大三次会议提出修改宪法的建议。关于不允许权力过分集中的原则，也将在宪法上表现出来。（2）中央已经设立了纪律检查委员会，正在考虑再设立一个顾问委员会，让一大批原来在中央和国务院工作的老同志，充分利用他们的经验，发挥他们的指导、监督和顾问的作用。同时也便于使中央和国务院的日常工作班子更加精干，逐步实现年轻化。（3）真正建立从国务院到地方各级政府从上到下的强有力的工作系统。今后凡属政府职权范围内的工作，都由国务院和地方各级政府讨论、决定和发布文件，不再由党中央和地方各级党委发指示、作决定。（4）有准备有步骤地改革党委领导下的厂长负责制、经理负责制，经过试点，逐步推广、分别实行工厂管理委员会、公司董事会、经济联合体的联合委员会领导和监督下的厂长负责制、经理负责制。还有党委领导下的校长、院长、所长负责制等等，也考虑有准备有步骤地加以改革。（5）各企业事业单位普遍成立职工代表大会或职工代表会议。职工代表大会或职工代表会议有权对本单位的重大问题进行讨论，作出决定，有权向上级建议罢免本单位的不称职的行政领导人员，并且逐步实行选举适当范围的领导人。（6）各级党委要真正实行集体领导和个人分工负责相结合的制度。邓小平最后指出，改革并完善党和国家各方面的制度，是一项艰巨的长期的任务，改革并完善党和国家的领导制度，是实现这个任务的关键。现在提出这个任务，以适应现代化建设的需要，时机和条件都已成熟。这个任务，我们这一代人也许不能全部完成，但是，至少我们有责任为它的完成奠定巩固的基础，确立正确的方向。1980年8月31日，中共中央政治局讨论通过了邓小平的这个讲话。中共十三大确认这个讲话是我国进行政治体制改革的指导性文件。本文已收入《邓小平文选》（1975－1982年）。

目前的形势和任务

邓小平1980年1月16日中共中央召集的干部会议上的讲话。讲话分三个部分。第一部分，邓小平讲了我们在80年代要做的三件大事和进入80年代的国内形势。邓小平指出：80年代我们要做的第一件事，是在国际事务中反对霸权主义，维护世界和平。第二件事，是台湾归回祖国，实现祖国统一。第三件事，要加紧经济建设，就是加紧四个现代化建设。四个现代化，集中起来讲就是经济建设。三件事的核心是现代化建设。这是我们解决国际问题、国内问题的最主要的条件。所以，我们从80年代的第一年开始，就必须一天也不耽误，专心致志地、聚精会神地搞四个现代化建设。搞四个现代化建设这个总任务，我们是定下来了，决不允许再分散精力。接着邓小平讲了我们的国内形势。他说，我们进入80年代的形势是好的。我们从各个方面准备了胜利前进的阵地。我们是满怀信心进入80年代的。对于国内的形势和四个现代化的前途抱怀疑态度，是完全错误、没有根据的。第二部分，邓小平讲了实现四个现代化所必须解决的四个问题，或者说必须具备的四个前提。第一，要有一条坚定不移、贯彻始终的政治路线。这条路线是：团结全国各族人民，调动一切积极因素，同心同德，鼓足干劲，力争上游，多快好省地建设现代化的社会主义强国。这就是当前最大的政治。这是一个长期的任务。如果发生大规模战争，要打仗，只好停一停了。除了发生这种情况，我们一定要按照这条路线专心致志地、始终如一地干下去。近30年来，经过几次波折，始终没有把我们的工作着重点转到社会主义建设这方面来，所以，社会主义优越性发挥得太少，社会生产力的发展不快、不稳、不协调，人民的生活没有得到多大的改善。十年的“文化大革命”，更使我们吃了很大的苦头，造成很大的灾难。现在要横下心来，除了爆发大规模战争外，就要始终如一地、贯彻始终地搞这件事，一切围绕着这件事，不受任何干扰。就是爆发大规模战争，打仗以后也要继续干，或者重新干。我们全党全民要把这个雄心壮志牢固地树立起来，扭住不放，“顽固”一点，毫不动摇。第二，要有一个安定团结的政治局面。没有一个安定团结的政治局面，就不能安下心来搞建设。过去20多年的经验证明了这一点。现在我们有了、或者说基本上有了一个安定团结的政治局面。这个安定团结的政治局面来之不易，现在还很不巩固，还有来自不同

方面的不安定因素。在各个岗位上工作的同志，一定要共同负起责任，维护、保障和发展这个安定团结的政治局面。要安定团结，也要生动活泼。在我们的社会主义制度下，这两者是统一的，从根本上说，它们没有矛盾，也不应该有矛盾。邓小平在这里批评了影响安定团结的反对社会主义制度的思潮，强调了坚持四项基本原则的必要性。第三，要有一股艰苦奋斗的创业精神。中国搞四个现代化，要老老实实地艰苦创业。我们穷，底子薄，教育、科学、文化都落后；这就决定了我们还要有一个艰苦奋斗的过程。我们要利用外国的资金和技术，也要大力发展对外贸易，但是必然要以自力更生为主。我们要经常记住，我们国家大，人口多，底子薄，只有长期奋斗才能赶上发达国家的水平。艰苦创业，首先要我们党员、干部；特别是高级干部带头。一定要努力恢复延安的光荣传统，努力学习周恩来等同志的榜样，在艰苦创业方面起模范作用。第四，要有一支坚持社会主义道路的、具有专业知识和能力的干部队伍。而且是一支宏大的队伍。邓小平批评了一些老同志，在这方面注意不够，没有去有意识地发现、选拔、培养、帮助一批专业的人才。我们的人才本来就少，决不能再浪费人才，我们经不起这个浪费。老同志的最主要的任务，第一位的任务，是提拔年级比较轻的干部。别的事情搞差一点，这件事情搞好了，我们见马克思还可以交得了账，否则是交不了账的。第三部分，坚持党的领导，改善党的领导。邓小平指出：坚持党的领导，是坚持四项基本原则的核心。我们这个党是马列主义、毛泽东思想的党，是领导社会主义事业、领导无产阶级专政的核心力量，是无产阶级的、有社会主义和共产主义觉悟的、有革命纪律的先进队伍。我们党同广大群众的联系，对中国社会主义事业的领导，是60年的斗争历史形成的。党离不开人民，人民也离不开党，这不是任何力量所能够改变的。从根本上说，没有党的领导，就没有现代中国的一切。这是谁也无法否认的客观事实。另一方面要看到，为了坚持党的领导，必须努力改善党的领导。林彪、"四人帮"对我们党损害极大，现在应该说，我们党在人民当中的威信不如过去了。现在摆在我们面前的迫切问题，是要恢复党的战斗力。党应该是一个战斗的队伍，是无产阶级的先锋队，应该是统一的、有高度觉悟的、有纪律的队伍。只有恢复到这种状态，党才能有战斗力。改善党的领导，除了改善党的组织状况以外，还要改善党的领导工作状况，改善党的领导制度。怎样改善党的领导？这个重大问题摆在我们的面前。不好好研究这个问题，不解决这个问题，坚持不了党的领导，提高不了党的威信。邓小平还谈了加强党的纪律的重要性，指出，要坚持和改善党的领导，必须严格地维护党的纪律，极大地加强纪律性。只有坚决保证党的统一和战斗力，才能完成我们今天所提出的各项任务。邓小平的这个讲话，提出并原则解答了党在20世纪80年代工作中的许多重大迫切问题。本文已收入《邓小平文选》(1975—1982年)。

中共中央政治局会议通报

（一九八〇年十二月五日中央政治局会议一致通过）

中央政治局在一九八〇年十一月十日、十一日、十三日、十四日、十七日、十八日、十九日、二十九日、十二月五日连续开了九次会，除刘伯承、聂荣臻二同志因病未参加（聂荣臻同志来信表示同意会议内容）和陈永贵、赛福鼎二同志未通知到会外，实到政治局委员二十一人，候补委员一人。中央书记处书记七人列席。

这次会议的主要议题是中央政治局准备向十一届六中全会提出的人事更动方案。到会的二十九人都讲了话。

在八月十八日到二十三日举行的中央政治局扩大会议以后，参加这一会议的不少同志向中央领导同志提出，华国锋同志不适宜于继续担任中央委员会主席和中央军委主席。在讨论《关于建国以来党的若干历史问题的决议（讨论稿）》的过程中，无论中央直属机关、中央国家机关或军队系统，都有多数同志提出要对建国以来历史的第四阶段进行认真的总结，指出华国锋同志在粉碎"四人帮"至一九八〇年这四年特别是这四年的前两年工作中的一些重要错误，很多同志要求对他所担负的职务进行调整。中央常委认真地考虑了这一问题，对华国锋同志进行了批评和帮助，并认为改变他的现任职务是必要的。

在这次政治局会议的第一次会上，华国锋同志提出要求辞去中央主席、军委主席和党内的其他职务，并对粉碎"四人帮"以来的工作作了一些检查和解释。其他同志在发言中对他在过去四年工作中的错误以及他在这次会议上的发言提出了批评意见。

大家在发言中指出：华国锋同志在粉碎"四人帮"这一事件中是有功劳的，这应当肯定；但对这一事件应作历史分析，不应把功劳只归于个人。

华国锋同志提出“两个凡是”，长时间坚持这个完全违背马克思主义的错误观点。提出“两个凡是”，实际上是要把毛泽东同志晚年“左”的一套继续照搬下去。在三中全会以后，他的思想有改变，但在一些原则问题上还没有根本的改变。

华国锋同志在“十一大”前后提出的一系列政治口号，基本上还是“文化大革命”中的口号。这虽有一定的历史背景，但他有不可推诿的个人责任。除了仅仅与“四人帮”有关的一些问题以外，他从来没有主动地提出过纠正“文化大革命”错误的创议。他对解放党内大批老干部、平反历史上大批冤假错案的态度，他对中央领导层一些同志的态度，明显地违反了党内大多数同志的愿望。

华国锋同志很热心于制造和接受新的个人迷信。被称为英明领袖，把自己的像和毛泽东同志的像并挂，接受种种出格的歌颂，觉得心安理得。这种情况，甚至在今年不久以前还在继续。把个人同党和人民的关系摆错了位置，这是严重的思想问题和党性问题。

一九七七、一九七八两年中，华国锋同志在经济问题上提出了一些“左”的口号。这两年经济工作中的冒进，造成了国民经济的严重损失和困难。这主要是一个经验不足的问题，不能由华国锋同志一个人负责，但是他确有重要的责任。

华国锋同志在过去四年中作过一些有益的工作，但是显然缺乏作为中央主席所必要的政治能力和组织能力。他对军委主席的不能胜任是大家知道的。

鉴于上述情况，中央政治局认为华国锋同志继续担任现职是不适当的。

许多同志曾提议邓小平同志担任中央主席兼军委主席，因为这是众望所归。邓小平同志认为，由他担任中央主席不相宜。从三中全会以来，中央一直致力于让比较年富力强而能坚持正确政治方向的同志担负领导工作。他认为在六十多岁的同志中，胡耀邦同志担任中央主席比较适当。至于军委主席，暂时没有其他适当的人选，他可以担任一段时间，以便培养新的比较年轻的同志将来接替。当然，只有六中全会才能对这些问题作出决定。中央政治局一致同意了邓小平同志的意见。

在最后一天的会上，华国锋同志表示欢迎大家对他的批评。他再次提出辞去现任职务，并要求在六中全会以前，不再主持中央政治局、中央常委和中央军委的工作。中央政治局认为他确实需要集中力量考虑自己的问题，因而接受了他不再主持目前工作的意见。但是在六中全会作出有关的决定以前，他仍是中央的主席，仍要以中央主席的身份接待外宾。中央政治局并且表示希望，六中全会将继续选举华国锋同志为中央政治局常委，选举他做中央副主席。

中央政治局会议指出 华国锋同志犯了“左”的错误和其他错误，但不要说成是路线错误。路线、路线错误、路线斗争等提法没有明确的科学含义 使用这些提法过去在党内造成很不好的后果，以后要尽量少用。中央还指出，过去各级组织中的一些同志受过华国锋同志的一些错误影响，这是难免的，希望各级组织一概不要“上挂下联”，追究责任

中央政治局会议展开了批评和自我批评，但是始终进行得平心静气，所有发言都没有强加于人的气氛。

中央政治局最后通过三项决议：(一)向六中全会建议，同意华国锋同志辞去中央主席、军委主席的职务。(二)向六中全会建议，选举胡耀邦同志为中央委员会主席，邓小平同志为军委主席。(三)在六中全会前，暂由胡耀邦同志主持中央政治局和中央常委的工作，由邓小平同志主持中央军委工作，都不用正式名义。中央政治局着重指出，(一)(二)两项都只是对六中全会的建议，全会如何作出决定，这是全会的权力。全会当然会审慎地考虑这些问题，并严格按照党内民主原则来进行讨论、表决和选举。

考虑到这是一个十分重大的问题，为了使党内军内高级干部在思想上有所准备，中央政治局决定把这次会议的内容通知省军级常委以上同志，并由他们向参加讨论党的历史问题的四千同志传达。为了保证全党全国全军的安定团结，中央要求所有上述同志严格保密，绝对不得外泄。

在这次政治局会议上，还决定了对《关于建国以来党的若干历史问题的决议(讨论稿)》参照讨论中提出的意见进行改写。在政治局讨论并原则通过后，将仍在四千人范围内再讨论一次，在再次修改后提请六中全会讨论通过。中央政治局认为，现在通过这一决议的时机已经成熟，不宜再行延迟。

中共中央关于坚持“少宣传个人”的几个问题的指示

(一九八〇年七月三十日)

各省、市、自治区党委，各大军区、省军区、野战军党

委，中央各部委，国家机关各部委党组，军委各总部、各军兵种党委，各人民团体党组：

三中全会决定要“多歌颂工农兵群众，多歌颂党和老一辈革命家，少宣传个人”。随后在五中全会通过的《关于党内政治生活的若干准则》第二条就此作了一些正式规定。实践证明，这个方针是正确的，三中全会以来执行这个方针总的说来是有成绩的。但是也还有一些问题。主要是对老一辈革命家的歌颂仍有一些过于突出个人，不够实事求是；纪念文章多了一些；一部分纪念文集重复积压；特别是许多纪念方法严重地流于形式，有的甚至为了收集个人文物，成立专门小组，跑遍全国。这些不适当的纪念方法不但造成铺张浪费，脱离群众，而且本身就带有个人创造历史的色彩，不利于在党内外进行马克思主义教育和扫除封建主义遗毒。为此，中央决定：

（一）从现在起，除非中央有专门决定，一律不得新建有关老一代革命家个人的纪念堂、纪念馆、纪念亭、纪念碑等建筑。正在建设的和虽已建成但尚可改造的，应尽可能改建为其他社会经济文化福利设施。毛、周、刘、朱等少数领导人和一些革命先烈的纪念设施，以及革命历史的纪念设施，应当有，应当管理好，但是必须严格控制，防止多建滥建。各地已设者均应向中央报告，以便作出统一规定，并一律不许任意增设。其中很少历史价值特别脱离群众的，如一时不能改建，宁可先行封闭。各地如有有历史意义而适宜集中保存的革命文物，应集中到中央或省市一级的博物馆、纪念馆，以利长期保存。至于现尚在世的中央领导同志的故乡、母校和曾经活动的场所，一律不得进行任何形式的纪念布置，已有的布置一律撤销，并须将撤销情况向中央报告。

（二）关于老一辈革命家和其他革命英雄的斗争史，以及革命战争、革命运动、革命工作的历史，写成不事夸张的回忆录发表或保存，对于教育后代和研究历史，都是必要的。但出版个人传记或个人文集，则应比较慎重。今后这类传记和文集，有全国影响的应经中央宣传部核准，属于地方范围的应经省一级宣传部核准。不要随便编辑出版，或为此随便成立各种组织，未经中央或省核准而成立的组织应当撤销。对于重要人物或重要历史问题的宣传，报刊或出版社应注意遵照中央有关指示。

（三）报纸上要多宣传马列主义、毛泽东思想，多宣传社会主义优越性和工、农、兵、知识分子为四个现代化奋斗的成就，多宣传党的政策方针决议，少宣传领导人个人的没有重要意义的活动和讲话。

（四）毛主席像、语录和诗词在公共场所过去挂得太多，这是政治上不庄重的表现，有碍国际观瞻，今后要逐步减少到必要限度。其他领导人像和题词也按同样原则处理。毛主席像章要尽量收回利用，以免浪费大量金属材料。

（五）过去几年为许多受迫害致死的老同志昭雪平反，追悼会开得较多较隆重，现在这种情况已基本结束，不应再消耗过多的人力物力和分散群众建设四化的注意力。因此，除特殊情况中央另作规定者外，一般高级干部丧事应力求简化和节约。例如，向遗体告别的仪式一般可取消；追悼会规模要缩小，送花圈和出席追悼会的负责人要减少；悼词要缩短和避免溢美之词，逝世后可即发表简短消息，追悼会新闻要减少和缩短。

中共中央

一九八〇年七月三十日

中共中央转发山西省委关于农业学大寨运动中经验教训的检查报告的批语

（一九八〇年十一月二十三日）

各省、市、自治区党委，各大军区、省军区、野战军党委，中央各部委，国家机关各部委党组，军委各总部、各军兵种党委，各人民团体党组：

山西省委总结了大寨大队从农业战线的先进典型变成执行“左”倾路线的典型的经验教训，批判了省委过去在这个问题上的错误。中央认为，这个检查报告的基本精神是好的。现将报告转发给你们，请在县委召开的农村干部会议上传达，讨论，认真总结一下学大寨和二中全会以来的农业战线上的经验教训，以利于进一步肃清农业战线上“左”倾路线的影响，更好地贯彻执行三中全会以来中央制定的各项农村政策，包括最近在中发〔1980〕75号文件中规定的政策。

一、“文化大革命”以来，在山西省内推行大寨经验的错误以及由此造成的严重后果，山西省委已经承担了责任。就全国范围来说，主要的责任，在当时的党中央。应当指出，全国各地学大寨的农业先进典型绝大多数在生产上、建设上都是有成绩的，有贡献的。同样，大寨和昔阳县的绝大多数干部和群众，在农业战线上也做出过贡献。“文化大革命”以前，大寨的确是农业战线上的先进典型。周恩来同志所总结

的大寨的基本经验以及这些经验在全国的推广，也曾经起过积极的作用。“文化大革命”以来，在大寨和昔阳县推行“左”倾路线以及由此造成的严重后果，主要应由陈永贵同志负责。中央希望大寨和昔阳县的干部和群众，在实事求是地批评陈永贵同志的错误（不要登报点名批判），认真地总结经验教训以后，恢复过去自力更生、艰苦创业的好作风、好传统，结合自己的实际，切实贯彻执行党在三中全会以来制定的各项政策。只要振奋精神，和农业战线的其他先进典型取长补短、互相促进，大寨和昔阳就不但能够恢复过去应有的荣誉，而且一定可以取得新的进步，同其他先进典型并驾齐驱，为祖国社会主义建设做出新的贡献。

二、表扬先进人物和先进典型，一向是我们党推进各项工作的有效方法之一。但是，必须坚持辩证唯物主义的思想路线，实事求是地把任何先进典型都看作是群众集体智慧和辛勤劳动的产物。历史已经证明 人为地树立先进典型.最终没有不失败的。先进典型，同其他事物一样，是不断地发展和变化的。对于先进典型，我们当然要努力从政治上、思想上给以正确的指导，尽可能使其避免失去先进性以至垮台，但是当它们的主观和客观条件发生了重大的变化，以致不再继续成为先进典型的时候，就不应当人为地去“保”，更不允许滥用职权，动用国家财力、物力和人力去支撑所谓“先进典型”的门面，甚至弄虚作假，欺骗上级，欺骗舆论。那种把先进典型的经验模式化、绝对化、永恒化的做法，是错误的，有害的。宣传和介绍先进典型，一定要说真话，不要讲假话。那种只让人看几个事先安排好的点，只讲甚至夸大先进一面，隐瞒落后一面的做法，是很错误的。这类误人害己的事，已经很多，今后务必要引为鉴戒。我国农村地域辽阔，各地自然条件、生产情况和耕作习惯千差万别，经济发展水平也很不相同。而且，为要全面地进行农村建设，不仅要发展农业建设，还要发展林、牧、副、渔各业，发展工业、交通运输业、商业以及文化、教育、卫生等等。各个地区、各个方面的工作，都要发现、培养各种各样的先进典型。某一地区的实践证明确定是先进的、有效的经验，在其他地区推广，就不一定是或不一定完全是先进的、有效的。因此，在推广先进经验的时候，必须分析它是在什么情况下产生的，适合于哪些条件，哪些是带有普遍性的东西，哪些是不带普遍性的具体做法，绝对不能生搬硬套，强迫命令，重犯过去农业学大寨运动中的错误，不分东南西北，不分自然条件和耕作习惯，用大寨这样一个典型的经验硬性指导农业所有地区和不同行业的各项工作。同时，对先进典型也不要提不适当的、过高的要求，以免助长弄虚作假。要一分为二，经常指出不足之处，使他们不断进步。总之，要实事求是，因地、因事、因时制宜，分类指导，并且由群众当家作主、做出决定。

三、任何先进技术经验或经营管理经验，都必须同当地农民的经济利益联系起来，重视经济效果，在农民自愿接受的基础上，经过试验逐步推广。切不可用一阵风的运动方式一哄而起，更不得乱扣政治帽子，采取行政压制等手段。例如，农业建设还是要搞的，但是必须量力而行，坚持自愿互利的原则，讲求实际效果，不搞形式主义。今后各级领导机关和干部，凡未经群众同意，采取强制手段，搞瞎指挥，造成重大经济损失者，农民有权要求司法机关根据法律判处有关负责者给予一定的赔偿。

四、表扬和宣传在创造先进经验方面做出贡献的先进人物，从中发现、培养干部，也是我党推进工作的有效方法之一。劳动模范不仅是从群众中产生的优秀分子，而且由于他们往往在生产技术或生产管理方面有所革新和创造，因而也是先进生产力的代表。他们理应得到党、群众和社会的尊敬。“文化大革命”期间，林彪、“四人帮”打击劳动模范的做法，已经得到纠正。但是，一成为劳动模范，就一定要当从下到上的各级党代表、人民代表或其他代表，一定要担任从下到上的几级党政机关或群众团体的领导职务，事实证明，不仅会使一些劳动模范自己骄傲自满、脱离群众，而且会使他们陷入自己的能力和精力无法应付的会议、报告和各种政治活动中去，无法再起劳动模范的作用。这种做法，害了一批劳动模范，也给党的工作带来不应有的损失。今后我们还应当而且需要从劳动模范中选拔优秀干部，同时也要负责地对他们进行培养和教育。五十年代我们把一批文化水平比较低的劳动模范抽调出来进工农速成中学，又从中选一些学得好的同志进大学，受正规教育，曾经收到良好的效果。后来我们把这套做法丢掉了。现在，我们要接受正反两方面的经验，使培养劳动模范、培养工农干部，有一套完整的、切实可行的制度，并且坚持下去。让劳动模范担负一定的领导职务，一定要考虑到，使这种职务同他的能力、水平相适应，不要让他们担任不能胜任的领导职务，更不应当一步登天，提得太高。对于应当提拔的劳动模范，必须坚持一人一职的原则，例如当了党代表的，就不要再当人民代表，担负了基层领导职务的，就不要再

担负县级和县级以上的领导职务，不要使他们上下左右兼职，脱离劳动，脱离群众，以至不能继续发挥劳动模范的应有作用。请各地收到这个文件以后，检查一次劳动模范工作安排的情况，按照上述原则适当地加以调整。劳动模范本人所属单位和上级领导机关，都要切实保证执行这些原则。这些原则同样适用于工业、交通、财贸、文教、科研等单位中间的有成就的先进人物和专业人才。

中共中央

一九八〇年十一月二十三日

1980年全国优秀短篇小说评选当选作品

西线轶事	徐怀中	《人民文学》第1期
乡场上	何士光	《人民文学》第8期
月食	李国文	《人民文学》第3期
三千万	柯云路	《人民文学》第11期
笨人王老大	锦　云　王　毅	《北京文学》第7期
一个工厂秘书的日记	蒋子龙	《新港》第5期
陈奂生上城	高晓声	《人民文学》第2期
灵与肉	张贤亮	《朔方》第9期
夏	张抗抗(女)	《人民文学》第5期
南湖月	刘富道	《人民文学》第7期
天山深处的"大兵"	李斌奎	《解放军文艺》第9期
你是共产党员吗	张　林	《当代》第3期
空巢	冰　心(女)	《北方文学》第4期
春之声	王　蒙	《人民文学》第5期
结婚现场会	马　烽	《人民文学》第1期
丹凤眼	陈建功	《北京文学》第8期
红线记	罗　旋	《人民文学》第8期
小贩世家	陆文夫	《雨花》第1期
西望茅草地	韩少功	《人民文学》第10期
被爱情遗忘的角落	张　弦	《上海文学》第1期
活佛的故事	〔蒙古族〕玛拉沁夫	《人民日报》7月12日
镢柄韩宝山	张石山	《汾水》第8期
心香	叶文玲(女)	《当代》第2期
勿忘草	周克芹	《四川文学》第4期
最后一个军礼	方南江　李　荃	《解放军文艺》第11期
手杖	京　夫	《延河》第1期
彩色的夜	王群生	《红岩》第2期
美与丑	〔藏族〕益希卓玛(女)	《人民文学》第6期
海风轻轻吹	吕　雷	《作品》第10期
卖蟹	王润滋	《山东文学》第10期

1980年优秀影片

一、获得一九八〇年优秀影片奖的故事片有八部：

《巴山夜雨》
《天云山传奇》
《法庭内外》
《花枝俏》
《第十个弹孔》
《残　雪》
《苗　苗》
《与魔鬼打交道的人》

二、获得一九八〇年优秀影片奖的舞台艺术片一部：

《白蛇传》

三、获得一九八〇年优秀影片奖的美术片两部：

《三个和尚》
《雪孩子》

四、获得一九八〇年优秀影片奖的纪录片四部、新闻杂志片两本：

《刘少奇同志永垂不朽》
《黄山观奇》
《他们怎样富起来》(第三辑)
《青春的闪光》
《祖国新貌》(34号)
《今日中国》(12号)

五、获是一九八〇年优秀影片奖的科教片七部：

《生命与蛋白质——人工合成胰岛素》
《遥　感》
《绿化祖国》
《试管苗》
《遗传工程初探》
《119与911》(代制片)
《蓝色的血液》

六、获得一九八〇年翻译片优秀配音奖的两部：

《啊！野麦岭》
《永恒的爱情》

电影"金鸡奖"第一届评奖结果

最佳故事片奖

获奖者：《巴山夜雨》(上影)
　　《天云山传奇》(上影)
　　(两片并列)
评委会提名：《天云山传奇》；《巴山夜雨》；《法庭内外》(峨影)

最佳戏曲片奖

获奖者：缺
评委会提名：缺

最佳新闻纪录片奖

获奖者：《刘少奇同志永垂不朽》(新影)
评委会提名：《刘少奇同志永垂不朽》；《网上群星》；《喜浪藻》；《黄山观奇》(以上新影)；《跨征途》(八一厂)

最佳科教片奖

获奖者：《生命与蛋白质——人工合成胰岛素》(北科)
评委会提名：《生命与蛋白质——人工合成胰岛素》；《试管苗》(上科)；《蓝色的血液》(农影)

最佳美术片奖

获奖者：动画片《三个和尚》(美影)
评委会提名：《三个和尚》

最佳编剧奖

获奖者：叶　楠(《巴山夜雨》)
评委会提名：叶　楠；鲁彦周(《天云山传奇》)

最佳导演奖

获奖者：谢　晋(《天云山传奇》)
评委会提名：谢　晋；吴永刚、吴贻弓(《巴山夜雨》)；谢铁骊(《今夜星光灿烂》)

最佳男主角奖

获奖者：缺
评委会提名：李志舆(《巴山夜雨》中饰秋石)

最佳女主角奖

获奖者：张　瑜（上影《庐山恋》中饰周筠、《巴山夜雨》中饰刘文英）

评委会提名：张　瑜；王馥荔（《天云山传奇》中饰宋薇）；田　华（《法庭内外》中饰尚勤）

最佳男女配角集体奖

获奖者：石　灵、欧阳儒秋、茅为惠、林　彬、仲星火、卢　青（《巴山夜雨》）

评委会提名：石　灵、欧阳儒秋、茅为惠、林　彬、仲星火、卢　青

最佳摄影奖

获奖者：许　琦（《天云山传奇》）

评委会提名：许　琦

最佳美术奖

获奖者：丁　辰、陈绍勉（《天云山传奇》）

评委会提名：丁　辰、陈绍勉

最佳音乐奖

获奖者：高　田（《巴山夜雨》）

评委会提名：高　田；吕其明（《庐山恋》）

最佳录音奖

获奖者：缺

评委会提名：缺

最佳剪辑奖

获奖者：缺

评委会提名：周鼎文（《天云山传奇》）

最佳特技奖

获奖者：缺

评委会提名：姜亦素、董　蕾、戴胜潮、秦孝成、蒲维中（上影戏曲片《白蛇传》）

最佳服装奖

获奖者：缺

评委会提名：缺

最佳化妆奖

获奖者：缺

评委会提名：缺

最佳道具奖

获奖者：缺

评委会提名：缺

特　别　奖

一、授予儿童故事片《苗苗》（北影）

二、授予译制片女演员向隽殊（长影）

《大众电影》第四届"百花奖"获奖名单

最佳故事片：

《庐山恋》

《天云山传奇》

《七品芝麻官》

最佳女演员：

张　瑜（在《庐山恋》中饰周　筠）

最佳男演员：

达式常（在《燕归来》中饰林汉华）

共和国历程——

1981年

导　言

1981年是中国改革开放继续深入，风云激荡的一年。各行各业、方方面面在党中央正确的方针政策的指引下齐头并进，在社会主义物质文明和精神文明建设中取得了丰硕的成果。这一年的热点也都体现出这一时代特征。

政治方面。国家安定团结的政治形势得以保持并进一步发展。中共第十一届六中全会和《关于建国以来党的若干历史问题的决议》，在党的指导思想上完成了拨乱反正的历史任务，统一了全党、全军、全国各族人民的思想认识。这次会议是一次总结经验、团结前进的会议，对党和国家的历史进程必将产生深远的影响。全国人民代表大会五届四次会议则确定了中国经济建设的方针。另外如建党六十周年纪念和全国思想战线问题座谈会也较引人瞩目。台湾回归祖国问题是又一热点，在叶剑英提出"九点方针"后，全国上下热烈响应，形成了浩大的声势和崭新的局面。

军事方面，中国人民解放军举行了大规模的现代化军事演习，展示了军威，受到国内外一致注目。

经济方面。农村形势一片大好。在稳定、完善生产责任制的同时，大力开展多种经营，取得了良好的效果，农业生产取得了全面的增产。水利建设也取得了巨大成就，葛洲坝一期工程基本建成标志着我国水利建设达到了一个新的水平。

文学艺术方面。贯彻全国思想战线座谈会的精神，对以电影剧本《苦恋》为代表的资产阶级自由化思潮进行了深刻批评。此外，围绕纪念鲁迅诞辰100周年，举行了一系列的活动，形成了又一个热点。

社会道德风尚方面，全国上下开展了深入、持久的"五讲四美"活动，形成了良好的社会风气和崭新的社会风尚。

社会治安方面。各地公、检、法机关切实进行综合治理，坚决从重从快惩处严重刑事犯，整顿治安工作有了较大进展，社会治安情况明显好转，得到了广大人民群众的称赞和拥护。

体育方面。中国体育健儿们取得了令举国上下振奋不已的好成绩。中国乒乓球选手囊括了第36届世界乒乓球锦标赛所有7个项目的冠军和所有单项亚军。而更令人激动的是，中国女子排球队奋力拼搏，七战七捷，首次夺得世界冠军——第三届世界杯女子排球赛冠军。全国人民掀起了向女排学习的热潮。

共和国日历

政治

1月13日　邓小平、赵紫阳分别会见日本参议院代表团时说，现在中国的政治形势是60年代以来最稳定的。1981年中国的经济方针是，要进一步对国民经济进行调整。但我国进行四化建设的路线不会改变，对外开放政策不会改变，对经济体制改革的方针也不会改变。

2月11日　中共中央批发山西省委关于农业学大寨运动中经验教训的检查报告。检查报告说，大寨和昔阳搞所谓无产阶级专政下"继续革命"的主要错误是：①不断人为地制造"阶级斗争"，形成阶级斗争扩大化。②不断地变革生产关系，搞"穷过渡"。③不断地搞"割资本主义尾巴"、"堵资本主义路"。④不断鼓吹平均主义，破坏按劳分配。中央批语指出，"文化大革命"以来，推行大寨经验的错误以及由此造成的严重后果，就全国范围来说，主要责任，在当时的党中央。

2月12日　邓小平在分别会见日本政府代表团和法国社会党政治代表团时说，中国经济调整是为前进打下牢固基础。并指出：只要大家联合起来，就可以延缓战争的爆发，维护世界和平。

2月20日　中共中央、国务院发出《关于处理非法刊物非法组织和有关问题的指示》。要求各地对非法刊物和非法组织加以严肃处理。

2月24日～3月4日　中纪委第三次会议在北京召开。会议强调要把纪律检查工作的重点放到保证党的路线、方针、政策的贯彻执行上来。

2月25日～3月6日　第五届全国人大常委会第17次会议在北京召开。会议批准国务院关于调整1981年国民经济和国家财政收支的报告。报告指出：在1981年进一步调整比例关系的过程中，首先争取做到基本上实现财政收支平衡和信贷收支平衡，停止财政性货币发行，把市场物价基本稳定下来；进一步压缩基建投资；压缩国防费和各项事业费，行政管理费；认真抓好农业和工业生产；大力节约能源。会议还听取了关于全国县级直接选举工作的情况报告；关于审判林彪、江青反革命集团主犯的情况报告。

3月9日　中央办公厅转发国家农委党组《关于为邓子恢同志平反问题的请示报告》。指出：中央认为邓子恢和他所主持的中央农村工作部，是坚持

社会主义方向，坚持党的路线、方针、政策的，工作成绩是显著的。他对农业集体化运动中的一些重要问题提出的意见，大都是正确的。过去党内对邓子恢和中央农村工作部的批判、处理是错误的，应予平反，恢复名誉。

3月31日　前国民党第五补给区中将司令耿幼麟和夫人徐梅如从美国回到北京定居。

4月20日　中共中央批转《彭真同志在全国各省、自治区、直辖市人大常委会负责同志两次座谈会上的讲话》。指出：县以上地方各级人民代表大会设立常务委员会，是我国地方政权组织的一项重要改革。

4月29日　为庆祝"五一"国际劳动节，全国总工会、北京市总工会在中南海怀仁堂联合召开首都劳模座谈会。

同日　全国人大常委会副委员长、民革中央主席朱蕴山在北京逝世，终年94岁。5月11日，举行追悼会。朱蕴山是安徽六安人，早年参加光复会、同盟会，参加过辛亥革命。在中国民主革命和社会主义革命过程中，他是长期与中国共产党合作共事的老朋友。

5月7日　第五届全国人大代表，政协委员、著名爱国人士杜聿明在北京逝世，终年76岁。25日在北京召开追悼会。邓小平、邓颖超等出席追悼会。杜聿明是陕西米脂人，黄埔军校第一期毕业生，参加过北伐和抗日战争，历任国民党高级将领。淮海战役后，经中国共产党教育和帮助，走上爱国和拥护社会主义的道路。

5月15日　中共中央决定：接受宋庆龄为中国共产党正式党员。5月16日，五届全国人大18次会议决定授予宋庆龄中华人民共和国名誉主席的荣誉称号。

5月15日　哥伦比亚国会通过决议，授予中国全国人大常委会委员长叶剑英金质特级十字勋章。

5月22日　拉萨各界代表1600多人隆重集会，热烈庆祝和平解放西藏协议签订30周年。全国人大副委员长、西藏自治区人民政府主席阿沛·阿旺晋美在会上讲话。

5月29日　中华人民共和国的缔造者之一、国家名誉主席、全国人大常委会副委员长宋庆龄在北京逝世，终年90岁。宋庆龄是广东海南岛文昌县人，早年在美国读书、获学士学位。1913年回到祖国后，作为孙中山先生的秘书，开始了她的革命生涯。1915年10月25日，她与孙中山结婚。在以后的几十年中，她始终是孙中山革命的新三民主义最坚决的捍卫者和继承者，作了大量切实有效的工作。在1925年孙中山病逝后，她向国内外介绍了孙中山的遗嘱，并积极地投身于中国人民大革命。1927年蒋介石发动反革命政变，宋庆龄和国民党许多左派人士及中国共产党人联名发表讨蒋通电。在德国召开的两次国际反帝国主义同盟大会上，她被选为大会名誉主席，其后又成为世界反法西斯委员会主要领导人之一。她积极支持中国共产党停止内战、建立抗日民族统一战线的主张，坚决反对蒋介石对日本帝国主义采取不抵抗的投降主义政策。1949年9月，她受中共中央邀请，到北京参加中国人民政治协商会议第一届全体会议，并被当选为中央人民政府副主席。她先后被选为人大常委会副委员长，全国政协副主席，中华人民共和国副主席。1981年5月15日，中共中央政治局决定，接受她为中国共产党正式党员。1981年5月16日，第五届全国人大常委会第18次会议通过决定，授予她中华人民共和国名誉主席的荣誉称号。

6月5日～10日　五届全国人大常委会第19次会议在北京举行。会议讨论并通过了《中国人民解放军选举全国人民代表大会和地方各级人民代表大会代表的办法》、《中华人民共和国惩治军人违反职责罪暂行条例》等。还通过了全国人民代表大会常务委员会关于接受彭真辞去兼任法制委员会主任职务的请求和任命习仲勋兼任法律委员会主任的决定。

6月27日～29日　党的十一届六中全会在北京召开。会议通过了《关于建国以来党的若干历史问题的决议》；同意华国锋辞去党中央主席和中央军委主席职务的请求；选举胡耀邦为中央委员会主席，赵紫阳、华国锋为中央委员会副主席，邓小平为中央军事委员会主席；决定胡耀邦、叶剑英、邓小平、赵紫阳、李先念、陈云、华国锋为中央政治局常委；增选习仲勋为中央书记处书记。《若干历史问题的决议》对建国32年来党的重大历史事件，特别是"文化大革命"作了总结，分析了在这些事件中党的指导思想和产生错误的主观因素和社会原因。《决议》肯定了三中全会以来逐步确定的党的正确路线，进一步指明了我国社会主义事业和党的工作继续前进的方向。《决议》对建国以后直到十一届三中全会以来，党在经济工作中的功与过，运用马克思主义的辩证唯物论和历史唯物论的观点作了科学的评价。《决议》肯定了三中全会后党在农村中认真补救农业合作化后期以来农村工作上的失误，在提高农副产品价格，推

行各种形式的联产计酬责任制，恢复并适当扩大自留地，恢复农村集市贸易等方面所作的努力。

7月1日　首都各界隆重集会，热烈庆祝中国共产党成立60周年。胡耀邦讲话。同日，《人民日报》全文发表《关于建国以来党的若干历史问题的决议》。

7月2日～4日　中共中央召开省、市、自治区党委书记座谈会。陈云、邓小平、胡耀邦、赵紫阳先后讲话。邓小平在讲话中说：选拔培养中青年干部是个战略问题。解决这样一个大问题，我们老同志要开明，要带头。

7月6日　中央书记处讨论新疆的工作问题。7月16日，中共中央转发《中央书记处讨论新疆工作问题的纪要》。指出：搞好民族关系，加强民族团结，是进一步做好新疆各项工作的关键；要把新疆工作做好，汉族干部离不开少数民族干部，少数民族干部也离不开汉族干部。

7月10日　新华社发表毛泽东1937年10月10日就对黄克功处以极刑问题给陕甘宁边区高等法院刑庭审判长雷经天的信。信中说：共产党与红军，对于自己的党员与红军成员，不能不执行比一般平民更加严格的纪律。（注：黄克功少年时参加红军，参加过井岗山斗争和二万五千里长征，当时任抗大第六队长，因对陕北公学女学员刘茜逼婚未遂，将刘茜开枪杀死。）

7月15日　新华社报道：胡耀邦当选为中共中央主席之后，收到了达赖喇嘛的贺电。

7月17日　邓小平就思想战线的问题，对中央宣传部门的同志说：当前存在涣散软弱的状态，对错误倾向不敢批评，而一批评就有人说是打棍子。目前出现的一些事情，就是要脱离社会主义轨道，脱离党的领导，搞资产阶级自由化。对这些问题，我们不能再走老路，不能再搞什么政治运动，但一定要掌握好批评的武器。党的领导和社会主义制度都需要改善，但不能搞资产阶级自由化，搞无政府主义。

7月24日　新华社报道：中国天主教爱国常委会在北京举行联席会议。通过决议，强烈抗议罗马教廷无视中国教会主权，非法任命邓以明为广东省大主教。会议还通过了《告全国神长教友书》。

8月8日　国民党空军少校飞行考核官黄植诚从台湾桃园机场驾驶F—5F型飞机回到祖国大陆。人民解放军空军批准黄植诚入伍。党和国家领导人分别会见黄植诚，赞扬他的爱国行动，勉励他为祖国作出贡献。

8月26日　邓小平会见台湾、香港知名人士傅朝枢时说：我们要力争通过和平方式解决台湾问题，实现祖国统一，但也不能排除在某种情况下被迫使用武力；和平解决台湾问题，以采取独特的模式，社会制度不变。台湾人民生活水平不降低，外国资本不动，台湾可以拥有自己的武装力量，搞第三次国共合作。

9月3日～10日　五届人大常委会第20次会议在北京举行。会议通过了《关于召开第五届全国人民代表大会第四次会议的决定》、《关于全国县级直接选举工作总结报告的决议》、《关于刑事案件办案期限问题的决定》和《关于将第八机械工业部和第七机械工业部合并的决议》。

9月8日　叶剑英会见从香港回来探亲的原国民党中将贾桂藩。

9月9日　邓小平会见日本公明党竹入义胜时说：我们要坚持社会主义道路，要建设高度民主、高度文明的社会主义强国。我们人民的生活只能逐步改善。在谈到农业生产责任制时他说：实行生产责任制，不会破坏我国的社会主义制度，因为它没有改变所有制。

9月28日　中共中央发出《关于落实居住在祖国大陆台湾同胞政策的指示》。要求：对居住大陆台胞一视同仁；在各方面优先照顾；把落实台胞政策的工作列为1981年的重要工作之一。

9月30日　叶剑英向新华社记者发表谈话，进一步阐明台湾回归祖国实现和平统一的9条方针：①建议举行中国共产党和中国国民党两党对等谈判，实行第三次合作；②建议双方共同为通邮、通商、通航、探亲、旅游及开展学术、文化、体育交流提供方便，达成协议；③国家实现统一后，台湾可作为特别行政区，享有高度自治权，并可保留军队；④台湾现行社会、经济制度不变，生活方式不变，同外国经济、文化关系不变；⑤台湾当局和各界代表人士，可担任全国性政治机构的领导职务，参与国家管理；⑥台湾地方财政遇有困难时，可由中央政府酌情补助；⑦台湾各族人民、各界人士愿回祖国大陆定居者，保证妥善安排，不受歧视，来去自由；⑧欢迎台湾工商界人士回到祖国大陆投资，保证其合法权益和利润；⑨欢迎台湾各族人民、各界人士、民众团体通过各种渠道，采取各种方式提供建议，共商国是。

10月4日　胡耀邦接见全国少数民族参加团时说，我国当前有两项政治任务：一条是大统一，台湾回归祖国；一条是大团结，加强民族团结。

10月9日　北京举行纪念辛亥革命70周年大会。叶剑英、邓小平、胡耀邦、赵紫阳、华国锋、彭真、邓颖超出席。胡耀邦讲话时以共产党负责人身份邀请蒋经国等先生回大陆和故乡看看。26日，叶剑英会见了从美国专程来京参加这次纪念活动的原国民党高级将领李默庵和夫人。

11月9日　新华社报道：台湾《政治评论》月刊社长马璧教授由台湾回大陆定居。

11月26日　中共中央发出《关于进一步落实去台人员在祖国大陆亲属政策的通知》。指出：对去台人员在祖国大陆亲属一视同仁，不得歧视；在"文化大革命"中和"文化大革命"前因台属关系被错误处理的要平反；对解放初由政府代管去台人员的城市私人房产，要落实政策。

11月30日～12月13日　五届全国人大四次会议在北京举行。会议审议、通过赵紫阳作的《当前的经济形势和今后经济建设的方针》的政府工作报告；通过《中华人民共和国经济合同法》（自1982年7月1日起施行）、《中华人民共和国外国企业所得税法》（自1982年1月1日起施行）；原则批准《中华人民共和国民事诉讼法（草案）》；通过关于开展全民义务植树运动的决议，要求每人每年植树3—5棵；补选朱学范为五届全国人大常委会副会员长。

12月15日　原老挝卫生局长、老挝亚非人民团结委员会秘书长辛沙堤博士，不满越南黎笋集团对老挝的控制，在前往阿富汗出席会议途中毅然脱离老挝现政府，到达我国。根据本人要求，我国已同意他在中国居留。

12月15日～23日　中共中央召开省、市、自治区党委第一书记座谈会。胡耀邦在会上讲话说：1982年的工作，第一，要两手抓，一手抓物质文明的建设，一手抓精神文明的建设；第二，在经济上，要努力争取一个扎扎实实的速度；第三，要努力争取社会治安、社会风尚和我们的党风有一个决定性的好转。

12月16日　十一届中央委员、无产阶级革命家、闽西革命根据地创建者之一、人大常委会副委员长张鼎丞因病在北京逝世，终年73岁。张鼎丞是福建永定人，1927年加入中国共产党，1928年与邓子恢等领导闽西龙岩、永定、上杭等农民暴动，创建闽西革命根据地。解放后历任福建省委书记、华东局第四书记、中央组织部副部长，1954年当选最高人民检察院检察长，第四、五届全国人大常委会副委员长、中共第七、八、九、十、十一届中央委员会委员。根据他生前遗愿和他亲属的要求，丧事从简，不举行遗体告别仪式及追悼会。

12月18日　中共中央转发国家经委党组《关于工业学大庆问题的报告》。指出：过去把大庆的一切经验和阶级斗争、路线斗争联系起来，在宣传和推广中出现了这样或那样的问题。这方面的主要责任不在大庆。必须肯定大庆的许多宝贵经验仍有着重要的现实意义。要求继续发扬大庆艰苦创业精神，推进四化建设。

12月21日～1982年1月6日　全国统战工作会议在北京召开。会议强调加快落实各方面的统战政策，为实现我国的社会主义现代化建设，为完成祖国统一大业和保卫世界和平三大任务作出积极的贡献。

12月22日～29日　全国台湾同胞首次代表大会在北京召开。会议宣告中华全国台湾同胞联谊会成立，林丽韫当选为会长，一致通过给台湾父老兄弟姐妹的致敬信。

经济

1月3日　国家统计局公布对10282户农村社员家庭的调查表明：1979年平均每人纯收入为160.2元，比上年增加26.6元，提高19.9%。在纯收入中，来自集体的收入为102元，比上年增加13元；来自家庭副业收入为44元，比上年增加8.9元；其它收入由9.6元增加到14.2元。另外，户平均每人纯收入在80元以下的有10%，户平均每人纯收入不到60元的有3.7%

1月4日　《人民日报》报道：我国水利史上最雄伟的截流工程，长江葛洲坝水利枢纽工程今天开始大江龙口截流。截流量是每秒种4720米。

1月7日　《人民日报》报道：我国第一条有"防雪走廊"的公路，最近在天山深处建成通车。这条公路北起独山子，中经哈希勒根冰大板，向南延伸到天山腹部乔尔马草原，全长135公里。

1月16日　国务院通过中华人民共和国国库券条例。决定从1981年起，发行中华人民共和国国库券。国库券以人民币为计算单位，利率定为年息4厘，在偿还本金时一次付给，不计复利。1981年共发国库券48.7亿元，主要用于弥补1980年财政赤字。

同日　国务院作出《关于正确实行奖励制度，坚决制止滥发奖金的几项规定》。规定各省、市、自治区和国务院所属企业，全年发放奖金总额控制在本企

业职工1至2个月标准工资总额之内。

1月26日　国务院作出《关于平衡财政收支、严格财政管理的决定》。指出：要维护国家税收制度，不许随便改变税种、税率和减免税收；努力提高企业的盈利水平，保证企业利润及时足额上缴国家；压缩超储积压物资，节约流动资金；节减事业和行政经费。

1月29日　国务院作出《关于切实加强信贷管理严格控制货币发行的决定》。指出，要保证货币发行权集中于中央；坚持财政信贷资金分口管理的原则；严禁把银行信贷资金移作财政性支出。

1月30日　国务院发出《关于下达1981年国民经济计划调整意见的通知》。要求工农业总产值比1980年预计增长3.7%，其中农业总产值增长5.6%，工业总产值增长3%；财政收支各为976亿元；基本建设投资总额300亿元；社会商品零售总额2220亿元，比1980年预计增长8.3%。

同日　国务院发出《关于调整农村社队企业工商税收负担的若干规定》，从4月1日起执行。取消现行社队企业在开办初期免征工商税和工商所得税2～3年的规定。

1月31日　新华社报道：1980年我国用于住宅、文教、卫生、生活福利设施等非生产性建设的投资170多亿元。占当年基建投资总额的33%，是1955年以来投资比重最大的一年。

2月1日　我国第一个打破地区、部门界限，在全国范围内组织军工企事业单位联合产销民用产品股份公司——江苏省新时代工业公司在南京成立。

2月16日　新华社报道：云南放宽农村政策，贫困地区恢复生机。1000万人口地区社员收入增加，生活有所改善。

2月21日　新华社报道：1980年我国有60个大中型项目和183个单项工程建成投产，增加了能源、轻纺、交通、建材等薄弱环节的生产能力。

2月23日　国家海洋局召开的海洋工作会议提出：近期要全面地对中国海进行调查研究，同时有步骤地对邻近大洋进行调查。

2月24日　国务院发出《关于在国民经济调整时期环境保护工作的决定》。指出：当前我国环境的污染和自然资源、生态平衡的破坏已相当严重，要认真贯彻执行《中华人民共和国环境保护法(试行)》。

3月2日　国务院作出《关于加强基本建设计划管理、控制基本建设规模的若干规定》。规定：全国和地方的基本建设规模，都要进行严格控制；各种渠道安排的基建资金，必须有利国民经济调整原则，明确使用方向；银行发放基建贷款，必须切实做好信贷平衡，量力而行；严格基建项目的审批制度和责任制度，严肃基建纪律。

同日　国务院批转财政部、国家人事局制订的《会计干部技术职称暂行规定》。职称分：高级会计师、会计师、助理会计师和会计员。

3月4日　国务院批转国家机械工业委员会《关于机械工业调整的几个问题的汇报提纲》。指出：在整个国民经济调整中，机械工业要调整服务方向，改变生产结构，改造落后技术和改革管理体制。

3月5日　全国农垦局长会议提出：国营农场要搞生产责任制。

3月8日　中共中央、国务院作出《关于保护森林发展林业若干问题的决定》。要求：稳定山权林权，落实林业生产责任制；木材实行集中统一管理；加紧林区的恢复和建设；大力造林育林、发展林业科学技术和教育。

3月10日　财政部发出《关于国营工业企业试行以税代利的几项规定》。指出：试点企业原向国家交纳利润改为征收资源税、收入调节税、所得税、固定资金占用费和流动资金占用费。

3月11日　新华社报道：粮食部举行全国议价粮油工作会议。提出：积极开展粮油议价议销，调节社会需求。但没有完成征购超购任务的，集体的粮油不准上集市，不许卖议价，也不许把集体粮油分给个人出售。

3月12日　《人民日报》报道：全国农垦系统1980年的粮食总产量、上交商品粮、工农业总产值和经营利润都超过历史最好水平，共盈利4亿多元。

3月20日　国务院批转中国农业银行《关于处理农贷积欠加强农贷管理的报告》。规定：处理农贷积欠不采取豁免的办法，要加强农贷资金管理，更好地发挥信贷支援农业的作用。

同日　国务院发出《关于加强食糖收购调拨工作严格控制销售的通知》。指出：食糖仍坚持"统一收购、集中管理"原则；地方一律不准在计划外出售食糖；各地区必须保证完成国家调拨计划。

3月27日　中共中央办公厅转发国家农委副主任杜润生《关于农村经济政策问题的一些意见》。《意见》提出：困难地区实行包产到户稳定几年，大有好处；统一经营，联产到劳是适应中间社队采用的一种责任制形式；在不搞包产到户的地方，适当扩大自留地的数量。

3月30日　中共中央、国务院转发国家农委《关于积极发展农村多种经营的报告》。批语提出：发展农业要实行决不放松粮食生产，积极开展多种经营的方针；开展多种经营，要发挥集体和个人两个积极性，凡是适宜社员个人经营的项目尽量由农户自己去搞，生产队加以组织和扶持；开展多种经营，还要组织各种形式的经济联合，切实解决产供销和技术指导等方面的问题。

4月1日　经国家经委批准，全国铁路自今日起对货运试行经济制约办法。

4月3日　国务院批转国家计委等部门《关于地方煤炭出口问题的请示》。规定：今后各省、市、自治区凡需出口地方煤炭的，都应先搞好本地区内部的综合平衡，然后报国家计委、能源委、进出口委共同审批，然后再纳入国家统一出口计划。

4月3日～16日　全国基本建设会议提出：没有列入当年计划的大、中型、小型基建项目，从4月15日停止拨款，立即停下来进行清理。

4月6日　国务院发布《国家机关工作人员病假期间生活待遇的规定》：机关工作人员病假在2个月内，发给原工资；超过2个月的按规定标准发病假工资。

4月15日～25日　全国工业交通工作会议在上海召开。会议确定大力发展消费品生产，提高经济效益，增产节约，增收节支。

4月17日　国务院发出《关于制止农村建房侵占耕地的紧急通知》。要求，农村建房用地，必须统一规划，对于任意侵占耕地建房者，要严肃处理。

5月4日　国务院作出《关于社队企业贯彻国民经济调整方针的若干规定》。提出：凡不与现有大厂争原料，产品有销路，经营有盈利的企业，均不应强行关停；要因地制宜，以种植业和养殖业为基础，发展为农业生产、为人民生活、为小城镇建设、为大工业、为外贸出口服务的生产性行业和服务性行业；要组织社队企业积极参加多种形式的联合；要整顿经营管理，加强劳动保护。

5月6日　国家劳动总局等单位联合发出《关于解决发展城镇集体经济和个体经济所需场地问题的通知》。指出：对于新增设经济网点和厂房，所需场地要由当地劳动、房产管理、城市规划、公安和工商等有关部门共同研究，统一规划，作出安排。

5月8日　国务院批转中国农业银行《关于农村借贷问题的报告》。规定：允许集体与社员、社员与社员之间的正当借贷存在；社队集体向社员借贷，利率不能超过当地信用社放款的最高利率；个人之间的正常借贷利息偏高的，不能视为高利贷者。

5月13日　中共中央转发《赵紫阳同志在国务院全体会议上的讲话》。讲话提出：提高经济效益，一要调整，二要改革；必须逐步实现国民经济结构合理化，经济体制合理化，企业组织合理化。

5月16日　《人民日报》题为《在调整中办好社队企业》的社论，公布：1980年底，全国有社队企业143万个，从业人员3050万人，总收入614亿元，比1979年增长22%，创造的收入占农村公社、生产大队、生产队三级经济总收入的34%。社队企业的利润，用于支农的资金22.6亿元，向国家交纳税金25.6亿元。

5月23日　国务院发出《关于棉粮、糖粮挂钩奖售粮几个问题》的通知。

5月27日　国务院召开广东、福建两省和经济特区工作会议。决定：两省的计划实行条块结合、以省为主的体制；财政上实行大包干办法；两省银行起地方银行的作用；对外经济贸易有较大的自主权；以1980年实际生产、调出为基数，实行生产增长部分省留七成、上调三成的办法。

6月2日　国务院批转粮食部《关于当前食油问题的一些意见》。指出：1980年油料折油产量达到27亿公斤，比1977年增产11亿公斤，增长2/3，结束了吃进口油的历史；今后油脂工作要支持生产，积极收购，扩大销路，组织出口。

6月3日　国务院批转国家进出口委员会《关于当前对外经济贸易为国民经济调整服务的报告》。提出：外贸改革要坚持统一对外，进一步推动工(农)贸结合，抓紧按行业建立出口联营，出口协会，适当扩大外贸企业自主权。

6月3日～11日　全国劳动服务公司工作座谈会提出：今后解决城镇劳动就业的主要门路，必须是积极扶植具有自主经营、自负盈亏、按劳分配和民主管理等特点的集体经济和经营灵活、方便群众的个体经济；大力发展有关吃、穿、住、行、用以及教育、保健和文化娱乐等各方面的行业。

6月15日　据国家统计局对27个省、市、自治区的15914农户的调查：1980年家庭副业总收入达770万元，比上一年增长37.3%，平均每人纯收入为62.6元，比上一年增长42.2%。家庭副业发展较快的原因在于扩大了自留地；开展了多种经营；允许社员安排必要的劳力从事家庭副业。

同日　新华社报道：葛洲坝船闸首次试航成功。

东方红51号、向阳红1号客货轮顺利从南津关到达宜昌港，船闸主要设备运转正常。

6月20日　新华社报道：我国农业朝着“决不放松粮食生产，积极发展多种经营”的方向转变。据统计，1980年国内农副产品收购总额已由1978年的460亿元增加到677亿元，占农业总产值的比例由31.5%上升到41.6%，平均每个劳动力向国家提供商品粮价值由148元增加到215元左右。

6月22日　《人民日报》报道：四川省邛崃县前进公社17大队，积极调整生产结构，大力发展多种经营，2年时间，农副业总产值增加了4倍多，由长期贫困落后，转变到总产值每人平均1590多元。

同日　国家工商总局、商业部等单位联合发出《关于对城镇个体工商业户货源供应等问题的通知》。指出：个体工商业户是自食其力的独立劳动者；在政治上和经济上对个体商业户要同全民所有制和集体所有制单位一视同仁。

6月25日　《人民日报》报道：国家农委批转水利部关于加强农田水利工作责任制的报告。要求各地相应地建立健全水利管理责任制，以保证农田水利工程效益得到充分发挥。

6月26日　新华社报道：1980年我国平均每人粮食占有量为324公斤。同1949年相比，在人口增加81%的情况下，每人平均粮食占有量增加了115公斤。

6月29日　农业部对1980年度农村人民公社收益分配情况的调查表明，全国有12个省、市、自治区的社员集体分配每人平均达到100元以上。有343个县人均分配150元以上，比上年增加了120个县。人均分配在300元以上的大队达到5569个，比上年增加了2.4倍，其中人均分配400～1000元的大队有1700多个，1000元以上的有27个。

7月3日　《人民日报》报道：中央书记处要求建委和农委配合，搞好我国的国土整治。建委的任务除管基建项目外，要管土地利用、土地开发、综合开发、地区开发、整治环境、大河流开发；要搞立法、搞规划。

7月7日　国务院作出《关于城镇非农业个体经济若干政策性规定》。指出：从事个体经营的公民，是自食其力的独立劳动者；对个体经济的任何歧视、乱加干涉或采取消极态度，都不利于社会主义发展，都是错误的。

7月10日　《人民日报》报道：安徽省对解决林业问题提出措施：解决山区群众的口粮；从地方财政拨款，扶植发展林业生产；制止毁林之风。

7月11日　国务院办公厅转发林业部《关于稳定山权林权落实林业生产责任制情况简报》。提出：稳定山林权，落实林业生产责任制，是农村经济政策的重要组成部分，是保护森林发展的一项根本措施。

7月11日～24日　全国旅游工作会议在北京召开，10月10日，国务院发出《关于加强旅游工作的决定》。指出我国旅游业要积极发展、量力而行、稳步前进。

7月13日　中共中央、国务院转发中华全国总工会、国家经委、中共中央组织部制定的《国营工业企业职工代表大会暂行条例》，并发出通知。提出：要改革企业领导制度；发挥党的领导作用；实行民主管理；企业的生产、行政工作由厂长（经理）负责统一指挥。

7月15日　国务院发出《关于制止商品流通中不正之风的通知》。

7月16日　中共中央书记处讨论内蒙古自治区工作情况的汇报。8月3日，中共中央转发了《中央书记处讨论内蒙古自治区工作纪要》。确定：内蒙古今后的目标，第一步，在五年内，按人口平均的工农业总产值恢复到内蒙古历史上最好水平；第二步，在10年内，按人口平均的工农业总产值进入全国先进行列。

7月21日　我国黄土高原上最长的一条公路，横贯陕西、甘肃、宁夏三省的从陕西宜川到兰州市的宜兰公路正式通车。公路全长949公里。

7月31日　《人民日报》报道：我国第一条横跨长江的50万伏超高压输电线路，由湖北省电力工程公司架通。

8月1日　《人民日报》发表朱德关于发展手工业问题的三次讲话：《把手工业者组织起来，走社会主义道路》；《要把手工业生产合作社办好》；《发挥手工业生产，满足人民需要》。

8月4日　新华社报道：国家经委召开企业整顿座谈会。要求：抓紧整顿建设好企业领导班子；建立健全经济责任制；推行全面经济核算、经济管理；加强民主管理；加强思想工作；整顿财经纪律。10月28日，国务院批转了国家经委《关于加强领导抓好企业整顿工作的意见》。

8月10日　新华社报道：国务院批转国家物价总局等单位规定的《农副产品议购议销价格暂行管理办法（草案）》在各地试行。

9月1日　我国自己设计并施工的第一座预应

力混凝土铁路斜拉桥——红水河大桥建成通车。全桥总长398米，是世界上已经建成的同类桥梁中的第4座。

9月5日　新华社报道：国务院决定增拨100亿斤粮食发展食品工业，安排市场急需的食品和城市饮食行业用粮。

9月7日　新华社报道：我国目前最大的石油化纤联合企业——辽阳石油化纤工业总公司建成并投入全面试验生产。

9月15日　北京地铁第一期工程正式交付北京市管理和运营。地铁第一期工程从北京站到西郊苹果园站，全长23.6公里，从1965年7月动工，1969年10月基本建成开始试运行。

9月24日　新华社报道：我国海洋地质工作者完成了100万平方公里近海石油地质调查，发现6个大型含油气盆地，海上油气资源前景广阔。

9月：中国人民银行作出《关于城镇集体、个体社会服务行业贷款暂行规定》。规定：贷款限于经当地工商行政管理部门批准开业、持有正式营业执照的零售商业、饮食、服务、修理等行业集体单位和个体营业户；贷款户要有一定资金，实行独立经济核算、自负盈亏，经营正当，有偿还能力，有经济担保。

10月1日～2日　赵紫阳视察潘家口水库工地，看望在这里担负引滦重点工程的基建工程兵指战员。

10月5日～21日　中共中央召开全国农村工作会议。会议总结交流了十一届三中全会以来党调整农村政策、进行农村经济体制改革的经验，研究如何进一步加快农业发展速度。会议强调，坚持农业生产责任制长期不变，坚持社会主义集体化道路，土地等基本生产资料公有制长期不变。

10月7日　国务院发出《关于1981年调整部分职工工资的通知》。决定：从1981年10月份起，给中、小学教职工、医疗卫生单位部分职工、体委系统优秀运动员、专职教练员及部分从事体育事业的人员调整工资，并增加中、小学民办教师的补助费。

同日　国务院批转国家建委《关于开展国土整治工作的报告》。指出，当前国土整治的主要任务是：考察、开发、利用、治理和保护国土资源。

同日　国务院批转国家经委等部门《关于工矿企业要进一步办好农副业生产的报告》。指出：在远离城市的林区、矿区、油田和化工、交通运输、军工、地质和储备等部门的企事业单位，要自己动手办农副业生产；要注意搞好工农关系，不与民争地，照顾农民利益。

10月10日　国务院发出《关于制止木材变相议价和随便加价的通知》。规定：林业部门为社、队或社员代销木材的价格，不得超过收购价格的30%；有的地方规定国营林场抚育间伐材每立方米加价130元的办法，应立即停止执行；有的省定价高出国家控制幅度30%的，应降下来。

10月12日　国务院发出《关于调整涤棉布和烟酒价格的通知》。决定：从11月中旬起，降低涤棉布的价格；提高烟酒的价格。

10月15日～17日　国务院副总理方毅赴华盛顿参加中美科学技术合作委员第二次全体会议。双方签署了关于建筑和城市规划、地表水水文和核安全技术的三个附加合作议定书。

10月17日　中共中央、国务院作出《关于广开门路，搞活经济、解决城镇就业问题的若干决定》。提出：着重开辟在集体经济和个体经济中的就业渠道；对个体户允许请两个以内的帮手；建立健全劳动服务公司；开展对城镇待业青年就业的培训；对农村多余劳动力，就地安置，不使其涌入城镇。

10月26日～29日　我国第一个行业管理组织——中国食品工业协会在北戴河召开成立大会。会议通过了《中国食品工业协会章程》。

10月27日～11月8日　国务院召开全国计划会议。会议确定：1982年要进一步搞好调整、整顿、改革、提高工作；继续保持财政、信贷收支基本平衡；保持市场物价基本稳定；调整企业结构；提高经济效益；保持国民经济的一定发展速度。

10月29日　国务院转发国家经委、体改办《关于实行工业生产经济责任制若干问题的意见》。提出：在企业内部采取指标分解，计分计奖，计件工资，超产奖，定包奖，浮动工资；对第二轻工业集体企业、由统负盈亏改为自负盈亏；增长部分按一定比例减征所得税；税后利润大部分留给企业。

11月6日　林业部提出保护森林资源的措施：调减采伐量，保护好现有森林；改变采伐方式，扩大防护林比重；开展全民义务植树运动；建立健全国家保护和发展林业基金制度。

11月7日　国务院发出《关于严格执行工人退休、退职暂行办法的通知》。要求严格掌握退休、退职的条件；加强对退休、退职工人的聘用管理的受聘待遇的管理，控制招收退休、退职工人的子女。

11月10日　新华社报道：全国商业厅局长会议在北京召开。会议要求疏通商品流通渠道，加快工

业品下乡；商业企业实行经济责任制，做到经营方向正，责、权、利结合、业务质量高、经济效果好。

11 月 13 日　新华社报道：稳定山权林权，划定自留山和确定林业生产责任制（简称林业“三定”）工作，已在全国 26 个省区 1446 个县展开。

12 月 2 日　新华社报道：广东省决定海南岛实行对外开放政策，对外商投资给予优惠待遇。

12 月 3 日　中共中央、国务院、中央军委作出《关于恢复新疆生产建设兵团的决定》。生产建设兵团受自治区和农垦部双重领导。

12 月 6 日　济南黄河公路大桥胜利合拢。这是我国自己设计施工的一座预应力斜拉式大桥。全长 2022.8 米，最大跨径达 220 米。

12 月 8 日　邓小平会见环球航运集团主席包玉刚和副主席李伯忠，双方就世界经济形势进行了交谈。

12 月 9 日　赵紫阳会见香港合和实业有限公司总经理胡应湘，赞赏他把大量资金用于国内现代化建设。

12 月 12 日　国务院批转国家能源委《关于地方国营煤矿若干经济政策问题的请示》。规定：对地方配煤实行亏损补贴；减免税收；增加基建投资和技术改造资金；提高维持简单再生产的费用。这些政策对公社和生产队集体所有制的煤矿也可参照实行。

同日　《人民日报》全文发表赵紫阳在五届人大四次会议上作的政府工作报告。报告提出我国今后经济建设的 10 条方针是：①依靠政策和科学，加快农业的发展。②进一步调整重工业的服务方向。③加强能源工业和交通运输业的建设。④有重点有步骤地进行技术改造，充分发挥现有企业的作用。⑤分批进行企业的全面整顿和必要改组。⑥增加和节省建设资金。⑦增强我国自力更生的能力。⑧积极稳妥地改革经济体制，有效地调动各方面的积极性。⑨大力组织科研攻关。⑩统筹安排生产建设和人民生活。

12 月 21 日　我国首次自行设计、施工的特大型矿井——山东兴隆庄煤矿经国家验收正式投产。

12 月 25 日　国务院发出《关于严格限制发展小炼油厂和取缔小土炼油炉的通令》。规定：取缔小土炼油炉；实行油田落地油的统一管理，提高原油商品率，任何其他单位和个人都不得私自动用和处理落地油；任何单位、个人都不准再搞土法炼油，不准加工和制造土炼油设备；任何地区和单位，都不准再批准建设小炼油厂，不准再扩大现有小炼油厂的规模；目前正在建设的一次加工能力的小炼油厂，应立即停止建设。

12 月 30 日　国务院发出《严格控制农村劳动力进城做工和农业人口转为非农业人口的通知》。

12 月 31 日　国务院批转国家机械委《关于成立中国汽车工业公司的报告》。指出：公司是遵守国家政策、法令并在国家统一计划指导下，独立从事生产经营业务和核算的经济实体。

军　事

2 月 19 日　解放军总政治部发出通知，号召全军进一步开展学雷锋，学英模活动，掀起一个人人讲精神文明，个个争当雷锋式革命军人的热潮。

3 月 2 日　解放军总参谋部、总政治部颁发《军人誓词》，要求全军从今年起新兵入伍后要举行入伍宣誓。

3 月 9 日　中共中央、国务院、中央军委批转总参谋部、总政治部《关于调整民兵组织问题的报告》。决定：缩小组建民兵的范围；压缩参加民兵的年龄；简化民兵的组织层次；严格民兵政治条件和身体条件；把民兵制度与预备役制度结合起来。

3 月 27 日　邓小平在同解放军总政治部领导人谈话时指出：对“三支两军”问题，一定要讲两句话。①当时军队不出面不能维持局面，出面是正确的，是起了积极作用的。②“三支两军”给军队造成的危害性很大，带来许多坏的东西，对军队的威信损坏很大。

4 月 26 日～28 日　解放军召开全军青年工作会议，要求青年做到“四有”（有理想、有道德、有知识、有体力）、“三讲”（讲军容、讲礼貌、讲纪律）、“二不怕”（不怕艰难困苦、不怕流血牺牲）。

9 月 19 日：中央军委主席邓小平在华北某地检阅了进行军事演习的中国人民解放军北京部队和空军部队。胡耀邦、赵紫阳、李先念、华国锋一同参加检阅。这次演习检阅了部队现代化、正规化建设成果，摸索了现代条件下诸军兵种协同作战的经验，提高了部队军政素质和实战水平。

10 月 16 日　新华社报道：中央军委发布命令，分别授予广西边防部队某部二营、云南边防部队某部一营以“法卡山英雄营”和“扣林山战斗英雄营”荣誉称号。

11 月 5 日　新华社报道：解放军总政治部发出通知，号召全军指战员向“雷锋式干部”李俊甲学习，

做建设精神文明的光荣标兵。

11月25日　新华社报道：国家农委和民政部联合发出通知：凡是实行包产、包干到户责任制的地方，对解放军战士（包括孤儿、单身入伍的战士）、应同社员一样，划给一份承包土地（现役干部不划），以保障他们退伍回乡后的生活。

11月28日　河南省政府在禹县召开大会，授予子弟兵母亲赵趁妮"爱国拥军模范"的光荣称号。

外交

1月10日～14日　朝鲜民主主义人民共和国政务院总理李钟玉访问我国。

1月18日　我外交部就荷兰向台湾出售潜艇驳斥荷兰首相范阿赫特的遁辞。19日，我外交部照会荷驻华使馆，要求把中荷关系降为代办处级。

1月26日～2月2日　国务院总理赵紫阳访问缅甸和泰国。

2月9日～16日　应胡耀邦邀请，法国社会党政治代表团由弗郎索瓦·密特朗率领访问我国。中国共产党和法国社会党正式建立友好关系。

3月22日～26日　坦桑尼亚总统朱利叶斯·克·尼雷尔访问我国。

4月2日～9日　澳大利亚共产党（马利）主席爱·弗·希尔访问我国。

4月7日～14日　瑞典首相费尔丁访问我国。

4月25日～29日　阿尔及利亚总统沙德利·本·杰迪德访问我国。

4月27日～5月2日　塞拉利昂共和国总统西亚卡·史蒂文斯访问我国。

5月5日～16日　我国外交部两次照会越南驻华大使馆，强烈抗议越南对我边境地区的军事挑衅和入侵，严正要求越南当局立即停止对中国领土的一切侵犯和各种武装挑衅活动。否则由此产生的一切后果，由越南当局承担全部责任。

5月12日～17日　津巴布韦总理罗伯特·穆加贝访问我国。

5月25日～6月5日　比利时国王博杜安一世访问我国。

6月1日～8日　国务院总理赵紫阳访问巴基斯坦、尼泊尔、孟加拉三国，先后同哈克总统、塔帕首相、萨塔尔代总统会谈。2日，在参观白沙瓦附近的阿富汗难民营时，赵紫阳重申：坚决支持阿富汗人民抗击苏联侵略军，并代表中国政府将一张50万元人民币支票捐赠巴基斯坦救济阿富汗难民总统基金会。

6月10日～15日　联合国秘书长瓦尔德海姆访问我国。国务院副总理兼外交部长黄华在欢迎会上致词，提出中国政府主张解决阿富汗和柬埔寨问题必须遵循三条原则：①立即、全部、无条件地撤出侵略军队。②两国人民在排除任何外来干涉的情况下，自行决定其命运。③无条件地恢复和尊重两国的独立和不结盟地位。

6月14日～17日　美国国务卿黑格访问我国。邓小平、赵紫阳分别会见黑格。黑格向赵紫阳转交了里根总统的信件。

7月22日　中华人民共和国外交部新闻司发言人郑重声明，1981年6月6日苏联和阿富汗之间从佐尔库里湖西岸到波瓦洛——什维伊科夫斯基地（中国称克克拉去考勒峰）的边界走向条约，涉及中苏帕米尔争议地区。苏联单方面同第三国签订涉及中苏帕米尔争议地区的边界走向条约是非法的、无效的，中国方面表示坚决反对。

8月6日～13日　国务院总理赵紫阳对菲律宾、马来西亚、新加坡三国进行正式友好访问，并同三国领导人就双边关系、东南亚形势、柬埔寨问题及共同关心的国际问题交换了意见。

8月20日～25日　马里共和国总统穆萨·特拉奥访问我国。

8月28日～29日　西班牙共产党总书记圣地亚哥·卡里略访问我国。

9月14日～23日　瑞典国王卡尔十六世·古斯塔夫访问我国，这是新中国建立后第一位来中国作国事访问的瑞典国王。

9月25日～29日　多哥人民联盟主席和创始人、共和国总统纳辛贝·埃亚德马访问我国。27日，两国政府文化协定在北京签订。

10月7日～10日　巴勒斯坦解放组织执委会主席、巴勒斯坦革命武装力量总指挥西尔。阿拉法特访问我国。

10月19日～29日　丹麦王国首相安高·约恩森访问我国。22日，中丹两国政府签署1982年至1983年科学、教育和文化合作计划。

10月24日～27日　国务院总理赵紫阳访问墨西哥。

10月31日　国务院总理赵紫阳致电维尔·伯德总理，祝贺安提瓜和巴布达独立，并通知他中国政

府决定承认安提瓜和巴布达。

12月20日～24日　中共中央副主席、国务院总理赵紫阳率中国党政代表团访问朝鲜民主主义共和国。

文化教育体育卫生

1月1日　《周恩来选集》上卷开始在全国发行。上卷收集了周恩来从第一次国内革命战争时期至中华人民共和国成立以前民主革命时期的重要著作。

1月15日　《人民日报》报道：我国第一座原子能反应堆经过一年零十个月的改建，已获得成功，各项技术参数达到设计指标，预计可运行15年。这是依靠我国科技人员和工人在原子能科技方面取得的一项新的重大成就。

1月29日　中共中央作出《关于当前报刊新闻广播宣传方针的决定》。指出：报刊、新闻、广播、电视是我们党进行思想政治工作的重要武器，必须无条件地同中央保持政治上的一致，不允许发表与中央路线、方针、政策相违背的言论。

2月9日　新华社报道：我国自己设计建造的第一座大型高容量原子反应堆在西南建成。

2月20日　中共中央、国务院作出加强职工教育工作的决定，要求建立比较正规的职工教育制度。

2月21日～3月4日　各省、市、自治区体委主任会议召开。会议要求加强运动队的思想和组织建设，提高训练水平；体育工作者要在建设社会主义精神文明中发挥更大的作用。

2月28日　中宣部、教育部、文化部、卫生部和公安部联合发出《关于开展文明礼貌活动的通知》。要求在全国开展以“五讲”（讲文明、讲礼貌、讲卫生、讲秩序、讲道德），“四美”（心灵美、语言美、行为美、环境美）为主要内容的文明礼貌活动。

3月6日　中共中央转发中国科学院党组《关于中国科学院工作的汇报提纲》，同意中国科学院提出的“侧重基础，侧重提高，为国民经济和国防建设服务”的办院方针，以及实行财政包干，自行调剂、节约归己、收入留用、财政监督的经费管理办法。另据报道，中国科学院各研究所从1979年到1980年共取得科研成果近4000项，其中重大项目有400个左右，不少成果达到国际先进水平。

3月27日　政协第五届全国委员会副主席，全国文联名誉主席、作家协会主席沈雁冰在北京逝世，终年85岁。31日，党中央决定恢复他的党籍，党龄从1921年算起。4月11日，举行追悼会，邓小平主持，胡耀邦致悼词。沈雁冰是浙江桐乡人。他是以鲁迅为代表的中国现代文学巨匠之一，他的大量作品成为我国文学艺苑中的宝贵财富。他生前留下遗言，将他的25万元稿费，作为设立长篇小说文学奖金的基金。4月20日，作协决定成立茅盾文学奖金委员会，由巴金任主任委员。

4月16日　中共中央、国务院转发国家科委党组《关于我国科学技术发展方针的汇报提纲》。指出：科学技术的发展方针和任务，要体现在下一个五年计划纲要和十年规划设想中；科学技术现行体制要逐步加以改革。

4月20日　中国作协主席团扩大会议推选巴金为代理主席。

同日　在第36届世界乒乓球锦标赛中，我男女乒乓球队双获团体冠军及全部单项比赛的冠亚军。5月7日，国家体委、团中央、中华全国体育总会在北京集会，祝贺中国乒乓球代表团的战绩。

4月27日　紫金山天文台观测到一次持续2小时的特大太阳爆炸。

5月6日　《人民日报》报道：我国科技人员袁隆平等在世界上首次培育成功强优势杂交水稻，这是我国在农业方面的一项重大发明。

5月8日　加拿大维多利亚大学授予全国人大常委会副委员长、对外友协名誉会长宋庆龄荣誉法学博士学位。

5月11日～20日　中国科学院第四次学部委员大会在北京召开。大会通过《中国科学院试行章程》。选举产生了中国科学院主席团，并由主席团推选了执行主席和中国科学院院长、副院长。卢嘉锡当选院长。

6月12日　新华社报道：国务院批准公布《中华人民共和国学位条例暂行实施办法》。

7月25日　新华社报道：国务院新近批准任命4位中年教师为哈尔滨工业大学副校长，任期4年。大学校长实行任期制，这在我国高等院校还是第一次。

7月26日～8月2日　国务院学位委员会学科评议组第一次会议在北京召开。会议通过我国首批博士授予单位的专业点805个，可以指导博士的导师1143人；硕士授予单位专业点2957个。赵紫阳在闭幕会上说，这是我国教育史和科技史上的一件大

事。

8月1日～8日　全国学校思想政治教育工作会议在北京召开，会议提出：加强学校思想政治教育工作要加强和改善党对学校的领导；要改变软弱无力涣散状态，同一切违反四项基本原则的错误思潮和倾向进行斗争，引导青年学生走又红又专的道路。

8月3日～8日　中宣部在北京召开全国思想战线问题座谈会，会议讨论了邓小平7月17日谈话。胡耀邦在会上讲话说：全党必须学会运用批评和自我批评这个武器来增强团结，改进工作。

8月15日　中共中央发出《关于人民群众文化生活的指示》。要求：重视人民群众的文化娱乐活动，使之走上更加丰富、健康的轨道。

8月25日　《人民日报》报道：山东医学院附属医院耳鼻喉科研究制成功"喉癌切除硅橡胶喉成型"，经鉴定认为是100多年来的重大突破，是一项有国际水平的创造性研究成果。

9月17日　中共中央发出《关于整理我国古籍的指示》，决定由有关单位组成古籍整理出版规划小组。

9月20日　我首次成功用一枚运载火箭发射三颗空间物理探测卫星。

9月22日　新华社发表毛泽东1937年10月19日在延安陕北公学鲁迅逝世周年纪念大会上的讲话《论鲁迅》。

9月25日　首都隆重举行伟大文学家、思想家、革命家鲁迅诞辰100周年纪念大会。由邓颖超主持。胡耀邦讲话，高度评价鲁迅的历史地位和伟大功绩。

10月13日　中国作家协会主席团会议在北京举行。会议决定恢复胡风的中国作家协会会籍。

10月16日　新华社报道：中国共产党优秀党员、著名科学家彭加木于1981年6月17日考察罗布泊时以身殉职。上海市人民政府授予他革命烈士光荣称号。19日，在上海举行追悼会。同日，中国科学发出通知，号召向彭加木学习。

10月20日　《国际少年书信写作比赛》我国评委会召开发奖大会，向获得国际评选第一名的我国新疆伊宁八中14岁女学生赵爽颁发国际金质奖章和获奖证书。

11月8日　新华社报道：我国著名光学专家、中国科学院学部委员龚祖同教授最近荣获美国福托——苏尼克斯1981年度成就奖，并获得金质奖章。

11月10日　《人民日报》报道：我国首次人工合成人胰岛素原C钛，并建立了放射免疫分析技术，填补了国内生物化学和医学科研的一项空白。

11月16日　中国女排在第三届世界杯女子排球赛中，七战七捷，首次荣获世界冠军。这是我国在篮、排、足三大球比赛中第一次获得世界冠军。国家体委作出决定，授予中国女排"勇攀高峰运动队"称号。

11月23日～27日　全国新长征突击手、先进团支部代表会在北京举行。会议通过了给全国青年的倡议书。

11月27日　新华社报道：我国从今年起将招收攻读博士学位的研究生。

社会生活

1月21日　新华社报道：1980年城镇建成住宅7800万平方米，比上年增加24.8%。

1月24日　四川道孚县发生6.9级地震。党中央、国务院致电灾区慰问。

5月3日　全国妇联等单位联合发出《全社会都来为了孩子们的健康成长做好事》的倡议。

6月14日　中共中央批转《中央政法委员会召开的京、津、沪、穗、汉五大城市治安座谈会纪要》，要求在争取全国社会治安情况的根本好转中，首先要把城市的社会秩序、社会风气搞好。

7月12日～19日　四川省大部地区暴雨成灾。18日，党中央、国务院致电慰问。19日，洪峰顺利通过新建的葛洲坝水利枢纽工程。8月22日至27日，中央慰问团到灾区慰问受灾人民。

7月29日　《河北省人民政府关于请示解决救灾款的报告》和人民日报《情况汇编》第322期《卢龙县有些基层干部发"唐山地震财"》反映：一些地方救灾中浪费惊人和一些基层干部有贪污行为。因此胡耀邦写信给民政部、财政部的领导人，要他们注意此事，总结经验，切勿把好事办成坏事。

9月18日　湖北孝感应城农民杨小运，当年自愿向国家交售2万斤粮食。国庆前夕，应城县政府召开奖售兑现大会，给杨小运奖售一辆永久牌自行车。

12月13日　五届全国人大第四次会议通过《关于开展全民义务植树运动的决议》。

时事焦点

大背景介绍

1981年是中国改革开放继续深入，风云激荡的一年。各行各业、方方面面在党中央正确的方针政策的指引下齐头并进，在社会主义物质文明和精神文明建设中取得了丰硕的成果。这一年的热点也都体现出这一时代特征。

政治方面。国家安定团结的政治形势得以保持并进一步发展。中共第十一届六中全会和《关于建国以来党的若干历史问题的决议》，在党的指导思想上完成了拨乱反正的历史任务，统一了全党、全军、全国各族人民的思想认识。这次会议是一次总结经验、团结前进的会议，对党和国家的历史进程必将产生深远的影响。全国人民代表大会五届四次会议则确定了中国经济建设的方针。另外如建党六十周年纪念和全国思想战线问题座谈会也较引人瞩目。台湾回归祖国问题是又一热点，在叶剑英提出"九点方针"后，全国上下热烈响应，形成了浩大的声势和崭新的局面。

军事方面，中国人民解放军举行了大规模的现代化军事演习，展示了军威，受到国内外一致注目。

经济方面。农村形势一片大好。在稳定、完善生产责任制的同时，大力开展多种经营，取得了良好的效果，农业生产取得了全面的增产。水利建设也取得了巨大成就，葛洲坝一期工程基本建成标志着我国水利建设达到了一个新的水平。

文学艺术方面。贯彻全国思想战线座谈会的精神，对以电影剧本《苦恋》为代表的资产阶级自由化思潮进行了深刻批评。此外，围绕纪念鲁迅诞辰100周年，举行了一系列的活动，形成了又一个热点。

社会道德风尚方面，全国上下开展了深入、持久的"五讲四美"活动，形成了良好的社会风气和崭新的社会风尚。

社会治安方面。各地公、检、法机关切实进行综合治理，坚决从重从快惩处严重刑事犯，整顿治安工作有了较大进展，社会治安情况明显好转，得到了广大人民群众的称赞和拥护。

体育方面。中国体育健儿们取得了令举国上下振奋不已的好成绩。中国乒乓球选手囊括了第36届世界乒乓球锦标赛所有7个项目的冠军和所有单项亚军。而更令人激动的是，中国女子排球队奋力拼搏，七战七捷，首次夺得世界冠军——第三届世界杯女子排球赛冠军。全国人民掀起了向女排学习的热潮。

主要热点如下：

- **●中国共产党第十一届六中全会**
- **●全国人民代表大会五届四次会议**
- **●台湾回归祖国问题**
- **●大规模的现代化军事演习**
- **●葛洲坝水利枢纽一期工程基本建成**
- **●农村多种经营迅速发展**
- **●鲁迅诞辰100周年纪念**
- **●关于《苦恋》的批评**
- **●"五讲四美"活动**
- **●中国女子排球队首次荣获世界冠军**
- **●从重从快惩处严重刑事犯　整顿社会治安**

一、中国共产党第十一届六中全会

背景介绍

中国共产党第十一届中央委员会第六次全体会议，1981年6月27～29日在北京举行。出席会议的中央委员195人，候补中央委员114人，列席的53人。中央政治局常委胡耀邦、叶剑英、邓小平、赵紫阳、李先念、陈云、华国锋主持了会议。

这次会议的议程是：一、审议和通过《关于建国以来党的若干历史问题的决议》；二、改选和增选中央主要领导成员。

十一届六中全会是继三中会会之后，又一次对党和国家的历史进程必将产生深远影响的会议，是一次总结经验、团结前进的会议。它将以在党的指导

思想上完成拨乱反正的历史任务而载入史册。

全会一致通过了《关于建国以来党的若干历史问题的决议》。这是党的历史上具有划时代意义的伟大文献。《决议》对建国以来的若干重大历史事件、特别是"文化大革命"作出了正确的总结，实事求是地评价了伟大领袖和导师毛泽东在中国革命中的历史地位，充分论述了毛东思想作为党的指导思想的伟大意义，充分肯定了中国社会主义革命和社会主义建设的巨大成就，充分阐明了三中全会以来确立的适合中国情况的建设社会主义现代化强国的道路，进一步为中国社会主义事业的发展和党的建设指明了继续前进的方向，全会认为，《决议》的通过和发表，对于统一全党、全军、全国各族人民的思想认识，同心同德地为实现新的历史任务而奋斗，必将产生伟大的深远的影响。

全会还对党中央主要领导成员进行了改选和增选：一致同意华国锋辞去党中央主席和中央军委主席职务的请求；通过无记名投票选举胡耀邦为中央委员会主席、赵紫阳和华国锋为中央委员会副主席，选举邓小平为中央军事委员会主席，决定中央政治局常务委员会由中央主席和副主席胡耀邦、叶剑英、邓小平、赵紫阳、李先念、陈云、华国锋组成，选举习仲勋为中央书记处书记。这对于加强党中央的集体领导，保证党在马克思列宁主义、毛泽东思想基础上的团结和统一，保证三中全会以来的路线、方针和政策以及中央工作会议确定的在经济上实行进一步调整，在政治上实行进一步安定的重大方针的充分实现，保证社会主义现代化建设的顺利进行，具有十分重要的意义。

全会号召全党、全军、全国各族人民，高举马克思列宁主义、毛泽东思想的旗帜，更紧密地团结在党中央的周围，继续发扬愚公移山的精神，下定决心，排除万难，为把中国逐步建成现代化的、高度民主的、高度文明的社会主义强国而努力奋斗。

材料：

- 总结经验、团结前进
- 《关于建国以来党的若干历史问题的决议》的发表

材料一　总结经验　团结前进

中国共产党第十一届六中全会在北京举行

全会一致通过《关于建国以来党的若干历史问题的决议》。一致同意华国锋辞去党中央主席和中央军委主席职务的请求；选举胡耀邦为中央委员会主席，赵紫阳、华国锋为中央委员会副主席，邓小平为中央军事委员会主席，胡耀邦主席和叶剑英、邓小平、赵紫阳、李先念、陈云、华国锋副主席组成中央政治局常务委员会，习仲勋为中央书记处书记。

材料二　《关于建国以来党的若干历史问题的决议》的发表

党的十一届六中全会一致通过的《关于建国以来党的若干历史问题的决议》，是一个光辉的马克思主义的历史文献。它的发表，对于统一全党和全国人民的思想认识，加强团结，振奋革命精神，为实现社会主义现代化建设的宏伟目标而奋斗，已经并将继续产生伟大而深远的影响。

《决议》是在党的十一届三中全会以后，我们的各项工作走上正轨并取得辉煌胜利的历史条件下制定的。1978年底党召开了具有伟大历史意义的十一届三中全会。这次全会的主要功绩是，重新确立了党的三条正确路线，即思想路线、政治路线和组织路线。全会坚决批判了"两个凡是"的错误方针，强调必须完整地、准确地掌握毛泽东思想的科学体系，高度评价了关于真理标准问题的讨论，确定了解放思想、开动脑筋、实事求是、团结一致向前看的方针，为全面地、认真地纠正过去工作中的"左"倾错误奠定了思想基础。在科学的考察国内阶级状况的基础上，果断地停止使用"以阶级斗争为纲"这个不适用于社会主义社会的口号，否定了"无产阶级专政下继续革命"的错误理论，作出了把工作重点转移到社会主义现代化建设上来的的战略决策。同时，根据国民经济中存在的实际问题，提出必须立即解决国民经济的重大比例关系失调问题。这次全会，还决定在组织上健全党的民主集中制和党规党法，提出反对个人崇拜，加强党的领导的问题，并认真地讨论了"文革"中发生的一些重大政治事件及"文革"前遗留下来的某些历史问题。决定撤销中央发出的有关"反击右倾翻案风"运动和天安门事件的错误文件。

1979年9月党召开了十一届四中全会。这次全会的主要议程之一是，通过了叶剑英在国庆三十周年大会上的讲话。叶剑英高度地评价了毛泽东、周恩来、朱德等老一辈无产阶级革命家的不朽功绩，深刻

批判了林彪、江青两个反革命集团的罪行，初步总结了社会主义革命和社会主义建设的基本经验，为《决议》的制定奠定了基础。

1980年2月党又召开了十一届五中全会。这次全会，决定撤销党的八届十二中全会强加给刘少奇的“叛徒、内奸、工贼”的罪名和把刘少奇“永远开除出党、撤销其党内外的一切职务”的错误决定。恢复了刘少奇的名誉。

总之，党的十一届三中全会以来，从思想上、政治上、组织上进行了一系列的拨乱反正，并制定了各项正确的路线、方针和政策，为《决议》的制定准备了充足的条件。

《决议》起草的指导思想，中央领导同志，首先是邓小平在起草工作开始时就明确地提出了三条基本要求：

第一、“确立毛泽东同志的历史地位，坚持和发展毛泽东思想。这是最核心的一条”。“要写毛泽东思想的历史，毛泽东思想形成的过程”。“要正确评价毛泽东思想，科学地确立毛泽东思想的指导地位，就要把毛泽东思想的主要内容，特别是今后还要继续贯彻执行的内容，用比较概括的语言写出来。‘文化大革命’的十年，毛泽东同志是犯了错误的。在讲到毛泽东同志、毛泽东思想的时候，要对这一时期的错误进行实事求是的分析。”

第二、“对建国三十年来历史上的大事，哪些是正确的，哪些是错误的，要进行实事求是的分析，包括一些负责同志的功过是非，要做出公正的评价。”

第三、“通过这次决议对过去的事情做个基本的总结”，“总结过去是为了引导大家团结一致向前看”，一心一意搞四化。

“总的要求，或者说总的原则、总的指导思想，就是这么三条。其中最重要、最基本、最关键的，还是第一条。”

《决议》从开始起草到十一届六中全会正式通过，总共用了1年零3个月的时间。文件起草的整个过程，是充分发扬民主，集中全党智慧的过程。

1979年，叶剑英同志在庆祝中华人民共和国成立三十周年的讲话中，已经初步总结了建国以来的历史经验，并指出：“对过去三十年特别是‘文化大革命’十年的历史，应当在适当的时候，经过专门的会议，作出正式的总结。”之后，党中央从1979年11月起，就集中了一些同志，开始阅读各种资料，召开一系列座谈会，为起草《决议》进行准备。

在党中央政治局常委会和书记处的直接领导下，从1980年3月正式开始起草工作。中央领导同志亲自确定《决议》的内容和结构，在起草过程中多次听汇报，提出具体意见，直到动手修改。党中央还决定，组织不同范围的集体讨论，充分发扬民主，集思广益，反复修改，实事求是地总结建国以来党的历史经验和教训。其中比较大的几次讨论和修改是：1980年10月，全国各省、市、自治区和中央各部门的党员领导干部4000人，集中20天时间进行讨论和修改；1981年3月，中央政治局、书记处和部分老同志共50多人进行了修改；1981年5月，中央政治局举行为期12天的扩大会议，有76位同志参加讨论和修改；1981年6月22日至25日，中央邀请各民主党派和无党派民主人士130多人，在中南海开座谈会，征求他们对文件的意见；在六中全会预备会讨论《决议》的同时，还在中央党政军机关1000名党员领导干部中征求意见。

党的十一届六中全会于1981年6月28日至29日在北京举行。会议审议和通过了《决议》，并于1981年7月1日发表。

总之，从《决议》起草到六中全会通过为止，起草小组先后正式提交几次会议讨论的文稿本有7次之多。我们党对待建国以来的重大历史问题，采取了极为郑重、严肃的态度。它的起草过程，是党中央走群众路线的典范，生动地体现了《决议》是全党集体智慧的结晶。

《决议》共分八个部分：建国以前二十八年历史的回顾；建国三十二年历史的基本估计；基本完成社会主义改造的七年；开始全面建设社会主义的十年；“文化大革命”的十年；历史的伟大转折；毛泽东同志的历史地位和毛泽东思想；团结起来，为建设社会主义现代化强国而奋斗。在《决议》的全部内容中，最主要的有两个方面：一是确立毛泽东同志和毛泽东思想的历史地位；二是实事求是地评价建国三十二年来的是非功过。

《决议》历史地、实事求是地评价了毛泽东在中国革命中不可磨灭的历史地位，科学地概括了毛泽东思想的基本内容，充分肯定了毛泽东思想作为党的指导思想的伟大意义。否定毛泽东和毛泽东思想的历史地位，就否定了我们党的历史，就会迷失方向。《决议》指出，毛泽东是伟大的马克思主义者，是伟大的无产阶级革命家、战略家和理论家。他虽然在“文化大革命”中犯了严重错误，但就他的一生来看，他对中国革命的功绩远远大于他的过失。他的功绩是第一位的，错误是第二位的。他为党和中国人民解

放军的创造和发展，为中国各族人民的翻身和解放，为中华人民共和国的缔造和我国社会主义事业的发展，建立了永远不可磨灭的功绩。他为世界被压迫民族的解放和人类进步事业作出了重大贡献。《决议》指出，以毛泽东为代表的中国共产党人根据马克思主义的基本原理，把中国长期革命实践中的一系列独创经验作了理论概括，形成了适合中国情况的科学的指导思想——毛泽东思想。毛泽东思想是我们党的指导思想，不仅在过去指导我们夺取胜利，也是当前和今后取得社会主义革命和社会主义建设胜利的根本保证。我们要坚持毛泽东思想，学习和运用它的立场、观点和方法来研究实践中出现的新情况，解决新问题，以符合实际的新原理和新结论，丰富和发展党的理论，保证党的事业沿着马列主义、毛泽东思想的轨道继续前进。

《决议》对建国三十二年的历史，作了实事求是的基本估计，指出建国三十二年的历史是党在马列主义、毛泽东思想指导下，领导全国各族人民进行社会主义革命和社会主义建设并取得巨大成就的历史。《决议》从十个方面阐述了建国三十二年所取得的主要成就。《决议》同时指出，由于党领导社会主义事业的经验不多和对形势的分析以及对国情的认识有主观主义的偏差，以致一度在经济建设上犯了急躁冒进的错误，后来又发生了"文化大革命"这样全局性的、长时间的严重错误，因而没有取得本应取得的更大成就。但党的十一届三中全会以来，我们认真地总结了历史经验和教训，克服了"左"的东西，把工作重点转到了经济建设上来，虽然我们前进的道路上有许多困难，但我们前进的航道已经打通，我们的社会主义事业将日益兴旺发达。

总之，《决议》是在党的十一届三中全会以来，我们的各项工作取得伟大成就的历史条件下制定的。它的形成过程充分体现了全党智慧的结晶，是一个光辉的马克思主义历史文献，它将永远载入我们党的史册。

二、全国人民代表大会五届四次会议

背景介绍

1981年11月24～25日，中共中央邀请各民主党派和无党派人士，就如何开好第五届全国人民代表大会第四次会议和全国政协五届四次会议，举行民主协商会。会上，中共中央副主席李先念受中共中央委托，就两个会议的主要议题作了说明，并提出了增补全国人大常委会副委员长和全国政协副主席的建议。与会各方面人士进行了热烈充分的讨论。

11月30日，第五届全国人民代表大会第四次会议在北京人民大会堂隆重开幕。叶剑英委员长主持了会议。

赵紫阳作政府工作报告 国务院总理赵紫阳向大会作了题为《当前的经济形势和今后经济建设的方针》的政府工作报告。报告分三个部分：一、当前的经济形势；二、今后经济建设的方针；三、我国经济发展的前景。在11月30日的全体会议上，赵紫阳作了报告的第一、第二部分。国务院向大会提出了1982年经济和社会发展计划要点的书面报告。代表资格审查委员会作了关于代表情况和补选的代表资格审查的书面报告。自五届人大三次会议以来，逝世的代表有35人，由原选举单位撤销代表资格的有14人，辞去代表职务的1人，补选代表25人，现有代表3453人，出席这一天会议的代表3154人。

各国驻发使节和外国在京记者旁听了大会。

12月1日上午，五届人大四次会议继续举行全体会议，听取赵紫阳总理作政府工作报告的第三部分和财政部部长王丙乾作《关于1980年国家决算和1981年国家概算执行情况的报告》。人大常委会副委员长、宪法修改委员会副主任委员彭真在会上提出一份书面说明，建议将修改宪法完成期限推迟到五届人大第五次会议。

12月7日下午的全体会议上，杨尚昆副委员长作人大常委会工作报告和关于几个法律草案的说明；江华、黄火青分别作最高人民法院、最高人民检察院的工作报告；林业部部长雍文涛受国务院委托作关于开展全民义务植树运动议案的说明。

会上，人大常委会法制委员会副主任顾明、财政部副部长谢明、人大常委会法制委员会副主任高克林，分别就《中华人民共和国经济合同法《(草案)》、《中华人民共和国外国企业所得税法《(草案)》和《中华人民共和国民事诉讼法》(草案)提出了书面说明。

通过两个法律 12月13日，五届人大四次会议经过审议，通过了关于赵紫阳总理所作的政府工作报告《当前的经济形势和今后经济建设的方针》的决议。决议说，这个报告对当前经济形势的估量是符合实际的，报告提出今后经济建设的10条方针是符合国情的，是可行的，各级人民政府必须认真贯彻执行。会议通过了关于批准国务院1980年国家决算和

1981 年国家概算执行情况报告的决议；通过了关于推迟审议宪法修改草案的决议，决定将中华人民共和国宪法修改草案的审议工作推迟到五届人大第五次会议进行。

会议还通过了《中华人民共和国经济合同法》，以全国人大常委会委员长令第 12 号公布，自 1982 年 7 月 1 日起施行；通过了《中华人民共和国外国企业所得税法》，以全国人大常委会委员长令第 13 号公布，自 1982 年 1 月 1 日起施行；原则批准了《中华人民共和国民事诉讼法》（草案），并授权全国人大常委会根据代表和其他方面所提意见，修改后公布试行。会议还批准了全国人大常委会工作报告、最高人民法院工作报告和最高人民检察院工作报告。会议通过决议，责成国务院制订关于开展全民义务植树运动的实施办法，并公布施行。

补选朱学范为副委员长 会议还通过了提案审查委员会关于提案的审查报告。截止 12 月 8 日，代表们向五届人大四次会议提出的提案共 2318 件。在这些提案中，属于工业交通方面的 941 件，属于农业方面的 228 件，属于财贸方面的 164 件，属于文教方面的 458 件，属于政权建设、政法、国防、民族、外事、法制建设、社会治安、拥军优属、宗教事务、侨务、旅游等方面的 527 件。提案中反映比较集中的问题有：整顿企业，改革工资制度和奖金办法；加强市场管理，打击投机倒把活动，采取有力措施和稳定物价；广开就业门路，有计划有步骤地安排待业青年；尽快制定计划生育法等。提案对发展国民经济，建设社会主义精神文明等提出了许多建设性的意见。各项提案已经提案审查委员会审查完毕，分别交由全国人大常委会、国务院、最高人民法院和最高人民检察院研究办理。

会议补选朱学范为第五届全国人民代表大会常务委员会副委员长。

大会于 12 月 13 日胜利闭幕。

出席全国政协五届四次会议的委员列席了大会的各次全体会议。

材料：

- 五届人大四次会议隆重开幕
- 五届人大四次会议闭幕
- 我国经济建设十条方针
- 我国国民经济开始走上稳步发展的轨道
- 我国财政从有很大赤字达到基本平衡

材料一 五届人大四次会议隆重开幕

第五届全国人民代表大会第四次会议今天下午在人民大会堂开幕。

下午三时，大会执行主席、人大常委会委员长叶剑英宣布大会开幕。中国人民解放军军乐团奏国歌。

赵紫阳总理在会上作了题为《当前的经济形势和今后经济建设的方针》的政府工作报告。他向人民代表们汇报说：1981 年国民经济计划预计可以胜利完成，稳定经济的目标能够基本实现，整个经济形势比预计的好得多，我国国民经济已开始走上稳步发展的轨道。

赵紫阳的报告分三部分：（一）当前的经济形势；（二）今后经济建设的方针；（三）我国经济发展的前景。

赵紫阳在说明我国经济调整取得显著成效时着重指出，我国经济稳定，首先表现在实现了财政和信贷的基本平衡，在很短时间里，财政收支从很大赤字达到基本平衡，这是一件很不容易的事情。这证明，党中央和国务院的决策是完全正确的，我国社会主义制度具有巨大优越性。

赵紫阳说：在取得财政收支基本平衡的同时，我国市场物价基本稳定，农业全面增产，轻工业生产有了大幅度增长，重工业生产已由下降开始回升，基本建设战线过长的问题正在逐步解决。投资的使用比过去合理多了，科学研究工作正在发挥重要作用，对内对外贸易都有了扩大，人民生活继续得到改善。事实说明，今年进一步调整国民经济的结果，基本上达到了稳定经济全局的要求，进一步巩固和发展了全国安定团结、生动活泼的政治局面。

赵紫阳说，一年来经济建设取得的成就，是在中国共产党领导下，全国各族人民共同奋斗的结果。他代表国务院，对战斗在各条战线的干部、群众致以崇高的敬意。

谈到今后的经济建设时，赵紫阳提出要真正从我国实际情况出发，走出一条速度比较实在、经济效益比较好、人民可以得到更多实惠的新路子。为此，他代表政府提出十条方针，请人民代表们审议。

赵紫阳在作完报告的第二部分后，大会于下午六时十分休会。明天将由赵紫阳继续作报告，报告过程中，会场里不时响起代表们的热烈掌声。

国务院今天还向大会提出了 1982 年经济和社会发展计划要点的书面报告。

在大会开幕前和会间休息时，代表们围坐在人大会堂休息厅的一张张圆桌旁，互相传告各条战线的胜利消息，热烈交谈对国家大事的意见。参加五届政协四次会议的政协委员们列席了今天的会议。

在今天的大会上，代表资格审查委员会作了关于代表情况和补侯的代表资格审查的书面报告。第五届全国人民代表大会现有代表三千四百五十三人，出席今天会议的代表为三千一百五十四人。

今天的大会执行主席还有彭真、乌兰夫、韦国清、谭震林、李井泉、彭冲、赛福鼎、廖承志、阿沛·阿旺晋美、许德珩、胡厥文、肖劲光、史良、习仲勋、杨尚昆、班禅额尔德尼·却吉坚赞。

列席今天大会的还有：国务院组成人员、全国人大各委员会、中央直属机关和国务院直属机构负责人，人民解放军各总部、各军兵种、各军事院校的负责人，正在北京的我国驻外使节等。各国驻华使节和外国在京记者旁听了今天的大会。

（摘自1981年11月30日《人民日报》）

材料二　五届人大四次会议闭幕

第五届全国人民代表大会第四次会议今天下午在人民大会堂闭幕。

大会执行主席、人大常委会委员长叶剑英主持了今天的会议。

这次会议自11月30日开幕以来，代表们就各项议程进行了热烈的讨论，审议了会上的报告、议案和法律草案。今天的全体会议就这些报告、议案和法律草案作出了决议。

出席今天大会的代表共三千一百二十三人。

会议就赵紫阳总理所作的政府工作报告《当前的经济形势和今后经济建设的方针》通过了决议。决议说，这个报告对当前经济形势的估量是符合实际的，报告提出的今后经济建设的十条方针是符合我国国情的，是可行的，各级人民政府必须认真贯彻执行。决议号召全国各族人民和一切拥护社会主义的爱国者、拥护祖国统一的爱国者，紧密团结在中国共产党的周围，为开创一个新的经济振兴时期，把我国建设成为现代化的、高度民主和高度文明的社会主义强国而英勇奋斗。

会议通过了关于批准国务院1980年国家决算和1981年国家概算执行情况报告的决议。

会议还通过了关于推迟审议宪法修改草案的决议，决定将中华人民共和国宪法修改草案的审议工作推迟到第五届全国人民代表大会第五次会议进行。

《中华人民共和国经济合同法》和《中华人民共和国外国企业所得税法》也在今天的会上获得通过。会议还原则批准了《中华人民共和国民事诉讼法（草案）》，并授权全国人民代表大会常务委员会根据代表和其他方面所提出的意见，在修改后公布试行。

今天的会议还分别通过决议，批准了全国人民代表大会常务委员会工作报告，最高人民法院工作报告和最高人民检察院工作报告。

会议就国务院提出的议案，通过了关于开展全民义务植树运动的决议。决议中责成国务院制订关于开展全民义务植树运动的实施办法，并公布施行。

会上还通过了提案审查委员会关于提案的审查报告。

今天的会议补选朱学范为第五届全国人民代表大会常务委员会副委员长。

下午三时五十分，会议议程全部进行完毕，大会在国歌声中闭幕。

今天的大会执行主席还有彭真、乌兰夫、韦国清、谭震林、李井泉、彭冲、赛福鼎、廖承志、阿沛·阿旺晋美、许德珩、胡厥文、肖劲光、史良、习仲勋、杨尚昆、班禅额尔德尼·却吉坚赞。

（摘自1981年12月13日《工人日报》）

材料三　我国经济建设十条方针

赵紫阳总理在政府工作报告中谈到今后的任务时，提出了我国经济建设的十条方针。

这十条经济建设的方针是：

一、依靠政策和科学，加快农业的发展；

二、把消费品工业的发展放到重要地位，进一步调整重工业的服务方向；

三、提高能源的利用效率，加强能源工业和交通运输业的建设；

四、有重点有步骤地进行技术改造，充分发挥现有企业的作用；

五、分批进行企业的全面整顿和必要改组；

六、讲究生财、聚财、用财之道，增加和节省建设资金；

七、坚持对外开放政策，增强我国自力更生的能力；

八、积极稳妥地改革经济体制，充分有效地调动各方面的积极性；

九、提高全体劳动者的科学文化水平，大力组织科研攻关；

十、从一切为人民的思想出发，统筹安排生产建设和人民生活。

赵紫阳指出，这十条经济建设方针，是调整、改革、整顿、提高方针的具体体现，是建国三十二年来的经验积累，特别是近三年来的经验积累。今后，我们考虑一切经济问题，必须把根本出发点放在提高经济效益上，我们要彻底改变长期以来在"左"的思想指导下的一套老的做法，真正从我国实际情况出发，走出一条速度比较实在，经济效益比较好、人民可以得到更多实惠的新路子。

材料四　我国国民经济开始走上稳步发展的轨道

赵紫阳总理今天在五届人大第四次会议上作政府工作报告时宣告：我国国民经济已开始走上稳步发展的轨道。

赵紫阳说，现在可以有把握地向大会报告：1981年国民经济计划预计可以胜利完成，稳定经济的目标能够基本实现。他说，今年进行这么大幅度的调整，又遇上了严重的自然灾害，工农业生产总值不仅没有下降，而且将比上一年增长百分之三左右，整个经济形势比预计的好得多。他说，今年的经济情况是一个季度比一个季度好；明年和今后的经济发展，肯定会比今年更好。

赵紫阳在阐述我国经济稳定的表现的时候，提到了以下几个方面：

实现了财政和信贷的基本平衡，市场物价基本稳定。财政赤字从一九七九年的一百七十亿元，一九八〇年的一百二十七亿元，预计降低到今年的二十七亿元。物价总指数的上涨幅度今年比去年低，基本生活必需品的价格稳定。

今年，在不少省、区遭受到严重水旱灾害的情况下，粮食总产量预计接近一九七九年的水平，是建国以来的第二个高产年；棉花生产继去年创造历史最高纪录之后，又有新的突破；油料在连续三年大增产的基础上，又增产百分之十七左右；糖料产量将比去年增产百分之十以上。林业、畜牧业、渔业也都取得了生机勃勃，广大社员喜气洋洋，农业发展方兴未艾。

——轻工业生产有了大幅度增长。今年，轻纺工业的总产值预计比去年增长百分之十二。轻纺工业产品的花色品种增多。质量有所提高，日用百货日益丰富多采，使我国市场比前几年有了很大变化，

——重工业在调整中出现的下降情况已好转，从今年第四季度起开始回升。

——基本建设战线过长的问题正在逐步解决。今年的基本建设投资总额减为三百八十亿元，投资的使用比过去合理得多了。原定今年全部投产的项目，百分之九十以上可以按计划实现，这是多年以来没有能够做到的。

——农业、工业、国防和其他方面，应用新的科学研究成果，推广新技术，消化引进的先进技术，步伐加快，效果更加显著。一九八〇年，全国涌现出重大科研成果二千六百多项，今年又继续增加，已经应用于生产的项目达到百分之五十。今年，工业部门试制的新产品和试验的新工艺有上万种，其中半数已投入生产。

（摘自1981年11月30日《工人日报》）

材料五　我国财政从有很大赤字达到基本平衡

我国财政在两年每年发生一百几十亿元赤字的情况下，今年预计赤字可降低到二十七亿元，做到收支基本平衡。

赵紫阳总理今天在五届人大四次会议的政府工作报告中谈到上述情况时指出，在很短时间内，财政收支从有很大赤字达到基本平衡，这对任何一个国家来说，都是一件不容易的事。我们依靠全国各族人民对政府的高度信赖，艰苦奋斗，比较顺利地做到了财政基本平衡这一事实，证明中共中央和国务院的决策是完全正确的，我国社会主义制度具有巨大的优越性。

赵紫阳在报告中说，五届人大三次会议以后，国务院分析当时的经济情况发现，由于国家用于改善人民生活的各种支出大大增加，国家预算内安排的基本建设投资没有按计划减下来，行政费用还继续增加，如果不采取有力措施加以解决，1981年财政上还会有一百几十亿元的赤字。

赵紫阳指出，为了解决财政赤字问题，从去冬以来，国务院和各级地方政府同心协力，加强集中统

一，严格对财政金融和物价的管理，坚决压缩基本建设规模和各项行政费用，增收节支，开辟财源，使今年的财政收支计划得以顺利实现。

（摘自1981年11月30日《工人日报》）

三、台湾回归祖国问题

背景介绍

1979年元旦，全国人民代表大会常务委员会发表《告台湾同胞书》，提出了争取和平统一祖国的大政方针，得到全国各族人民，包括台湾同胞、港澳同胞以及海外华侨的热烈响应。台湾海峡出现了和缓的气氛。为了促使以蒋经国为首的台湾国民党当局以民族大义为重，捐弃前嫌，共同完成祖国统一大业，全国人民代表大会常务委员会委员长叶剑英于1981年国庆前夕，再一次向台湾国民党发出呼唤，提出九条建议，举行中国共产党和中国国民党两党对等谈判，实行第三次合作，共同完成祖国统一大业。建议还提出了合作的方式，开拓海峡两岸各族人民实行广泛接触的渠道。

九点方针发表以后，中国党、政领导人邓小平、胡耀邦、赵紫阳等纷纷发表谈话，认为九点方针合情合理，呼吁台湾国民党以民族大义为重，两岸携手为创造中华民族光辉灿烂的新历史而共同奋斗。人大常委会副委员长廖承志更进一步指出，九条方针不是权宜之计，而是我国的最高国策，是长久的战略方针和目标。

民主党派、人民团体对此也反应强烈。政协全国委员会10多位副主席举行座谈会，一致表示坚决拥护叶剑英的谈话，表示愿为实现台湾回归祖国，完成祖国统一大业竭尽全力。各民主党派、人民团体的领导人纷纷发表谈话，敦促台湾国民党当局及早作出令人满意的反应。

为贯彻执行叶剑英委员长提出的九条方针，有关机关团体、东南沿海省市分别提出相应措施和有关决定，准备对台湾各方面人士归来予以优厚的接待。与此同时，中华全国台湾同胞联谊会、台湾同学会等团体、组织也纷纷成立，还召开了大陆首次“台湾问题学术研讨会”。

在这种情况下，台湾人民也作出积极反应，继黄植诚驾机起义回归祖国大陆之后，又有马璧教授等知名人士由台湾回到大陆定居。

材料：

- 廖承志说九条是最高国策
- 民主党派、人民团体反应强烈
- 为“三通”大开方便之门
- 黄植诚驾机起义回归祖国大陆
- 中华全国台湾同胞联谊会成立

材料一　廖承志说九条是最高国策

人大常委会副委员长廖承志1981年10月间在接受《瞭望》杂志记者访问时说：“需要指出的是，这‘九条’，不是权宜之计的‘九条’，不是从策略上考虑的‘九条’，也不是作为一种宣传攻势的‘九条’，更不是将对方的军的‘九条’，而是从国家民族大计大利考虑的‘九条’，为了祖国的统一，民族的利益，需要这样做。”他强调说：“‘九条’是我国的最高国策，是长久的战略方针和目标，这是不会变的。”“我们要做的是，把‘九条’不仅仅有利于大陆，也确实有利于台湾当局的道理反复讲清楚。”廖承志详细分析了台湾的经济状况，具体说明台湾只有和大陆合作才有出路。在谈到国共两党第三次合作的前景时，廖承志说：“历史车轮转动得往往会比人们预想的要快。”“我们党是乐观的。包括台湾在内，消极悲观的人，最多只占百分之十左右。百分之九十几以上的人是有信心的。没有可能，不会提出这个问题。正因为有实现的可能性，才提出了这‘九条’。”“台湾人和大陆人是骨肉同胞，都是中国人，血浓于水，骨肉情亲，这是根本的。台湾当局现在虽然要点小孩子脾气，但是他们一直坚持两条：统一祖国，反对霸权。从这两个共同点出发，双方就可以发现更多的共同点。所以，我们是乐观的。”

材料二　民主党派、人民团体反应强烈

政协全国委员会10多位副主席举行座谈会，一致表示坚决拥护叶剑英的谈话，表示愿为实现台湾回归祖国、完成祖国统一大业竭尽全力。

各民主党派、人民团体的领导人也纷纷发表谈话，敦促台湾国民党当局及早作出令人满意的反应。民革中央代主席王昆仑说，叶委员长提出的方针政策，是真正从国家和民族的根本利益出发，也照顾了

台湾的现实及台湾当局的处境，通情达理，言词恳切，感人至深。殷切希望台湾当局本着爱国良知，以民族大义为重，顺应民心，捐弃前嫌，使国共通过谈判再度合作，共同为完成祖国统一大业这一历史任务作出贡献。

民盟中央主席史良说：叶委员长的谈话，方针明确，态度诚恳，措施具体，充分体现了中国共产党和人民政府致力于和平统一祖国和愿望。

九三学社主席许德珩说：我们知识分子愿与台湾的科学文教界的朋友们一道，为完成祖国统一大业，为实现振兴中华的宏图，共同努力，为列祖列宗争光，为子孙后代造福。

民主促进会主席周建人说，共产党和国民党曾在历史上有过两次合作，推动了时代的前进，现在有什么理由不可以进行第三次合作呢？我们希望台湾当局不再固执己见，早日回归，必将受到全国各族同胞的欢迎。

农工民主党主席季方说，中国共产党襟怀坦白、豁达大度、大公无私，以国家、民族和人民群众的利益为重，希望台湾当局也能以民族大义为重，为实现台湾回归、和平统一祖国尽力，使自己无愧于炎黄的子孙。

民建中央主任委员胡厥文说，叶委员长的谈话，深得民心，顺应潮流。这是我国政治生活中的一件大事。希望台湾工商业者不必再有什么顾虑。希望台湾当局以民族大义为重，在祖国统一的大业中，尽自己神圣的责任。

致公党主席黄鼎臣说，中国共产党和人民政府对台湾回归祖国、实现和平统一的方针政策具体明确，既符合国家民族的根本利益，又照顾到台湾的现实，合情合理。

台盟总部副主席李纯青认为，现在在台湾的国民党党员中，台籍人占半数以上，在台湾各机关团体中，台湾籍同胞不乏有力之士。台湾100家重要的企业集团，台湾人占79家。1978年，台湾民营工商业产值占台湾全部企业总产值的80%以上，远远超过了官僚资本。台湾新生一代人才辈出。在国外，有名的台籍学者教授数以千计。台籍华侨遍布全世界。如能将台胞力量发挥出来，它对统一祖国、建设祖国必将有重大贡献。台湾同胞要和大陆同胞一起，为促进和谈的实现，共同努力。

共青团中央第一书记韩英、全国青联代主席刘维明、全国学联主席林炎志联合发表谈话，要求青年做民族团结和祖国统一的先锋。

全国妇联主席康克清说，祖国的统一和富强，是大陆各族人民，也是台湾各族同胞的根本利益所在，是完全符合海峡两岸广大妇女的根本利益的。

全国工商联主任委员胡子昂说，中华全国工商业联合会是工商界人士组成的人民团体。我们愿为台湾工商界朋友回祖国大陆投资、兴办经济事业提供一切可能的服务。

全国侨联主席庄希泉说，爱国华侨热望祖国的和平统一，许多侨胞在台湾海峡两岸都有亲戚朋友，同双方都有往来接触，是促成双方互相了解和合作绝好桥梁。

全国台湾同胞联谊会筹委会主任林丽韫说，我们居住在大陆的台湾籍同胞都受到巨大的鼓舞，决心和台湾各族人民、各界人士团结一致，为尽早结束中华民族不幸的分裂局面，早日实现台湾回归祖国而努力。

专程从美国回来参加辛亥革命70周年纪念活动的原国民党高级将领李默庵说，叶剑英委员长阐明的关于台湾回归祖国的方针政策，很得人心。蒋经国先生如能积极响应，他就为中华民族的团结和祖国统一作出了贡献，这是他最好的出路。希望蒋经国先生能够接受叶委员长的建议，实行国共第三次合作，做流芳后世的人物。

材料三　为“三通”大开方便之门

为贯彻执行叶剑英委员长提出的九条方针，交通部、中国民航总局、邮电部、外贸部、中国旅行游览事业管理总局、中央气象局、中国人民银行、中国银行、国家商品检验局、国家医药管理总局、国家海洋局、国家水产总局、文化部和中国科学院等部门，全国总工会、全国工商联、中华全国体育总会和中国奥林匹克委员会、中国笔会中心、中国红十字会总会等团体，以及厦门和上海港务局分别作出决定和建议。

交通部：准备从上海、厦门、广州开往台湾基隆、高雄港的客运班轮，为大陆与台湾之间的学术、文化、体育交流和旅游、探亲、访友等交往活动提供便利条件；准备货运班轮从沿海港口开往台湾港口，发展海峡两岸的商业往来和物资交流；并随时准备同台湾交通部门和航运界协商大陆与台湾通航事宜。

中国民航总局：已准备好随时可以飞往台湾各城市的航机，为台湾海峡两岸人民进行学术、文化、体育交流和探亲、访友、旅行以及发展贸易提供方便

条件；台湾民航飞机在飞行中如遇有紧急情况，可到大陆各民航机场降落、起飞，大陆机场将提供一切安全保障和服务设施；准备随时与台湾航空当局进行通航谈判。

邮电部：准备通过海运和空运，开通大陆到台湾的直达邮路，实行直接交换邮件；随时准备通过卫星开通北京至台北的直达电信电路；准备随时同台湾邮电部门就大陆与台湾之间的通邮，通电事宜进行谈判。

外贸部：欢迎台湾工商界同胞来大陆参观考察、洽谈生意、参加广州出口商品交易会、举办商品展销会、设立公司代表机构；大陆各进出口公司愿意派代表前往台湾，同台湾工商界同胞洽谈贸易；对台湾需要的祖国大陆产品，愿以优惠价格安排供应；对台湾能够供应而我又有需要的产品，我将以积极的态度洽购。热烈欢迎台湾经济部官员同我外贸部有关官员会晤，商讨通商事宜。

中国旅行游览事业管理总局：已经作好准备，随时可以同台湾主管旅游工作的部门共同协商，议定有关旅游事宜，使大陆和台湾之间的旅游渠道早日恢复和畅通。

中央气象局：随时准备与台湾气象当局商谈建立气象通信联系有关事宜，以便直接地及时地交换气象情报，并欢迎台湾气象当局派官员来大陆考察气象工作，交流气象工作经验，共商全国气象工作的发展大计。

中国人民银行：建议大陆，台湾两地金融、保险部门和金融界、保险界人士互相访问和举行会晤，洽谈开展业务往来事宜和进行学术经验交流。台湾各界人士回大陆投资，兴办各种经济事业，中国人民银行将在各方面提供便利条件。

中国银行：建议大陆、台湾双方建立业务关系，直接办理一切贸易与非贸易汇兑业务。在双方尚未建立直接业务关系期间，建议各自通过在香港的银行办理结算。中国银行还愿为台湾同胞提供存款服务，保证存取自由。

国家商品检验局：愿为台湾商品检验局和其他检验单位建立业务关系，进行检验合作，开展相互委托检验业务。对直接输入大陆的台湾产品，凭台湾商品检验证书验放免行。从大陆直接输往台湾的产品，欢迎台湾提出检验要求，如愿意派检验人员来共同检验，也热烈欢迎。国家商检局随时准备与台湾商检局的有关官员会晤，商谈检验合作问题。

国家医药管理总局：欢迎台湾医药界同行与祖国大陆积极开展中药材、中成药、化学药品等的贸易和科学技术交流，相互支持，共同努力，发扬祖国医药遗产。

国家海洋局：随时准备与台湾海洋工作部门建立联系，交换海洋调查和科学研究的资料；欢迎台湾海洋科学家来大陆参观、讲学，进行学术交流，共同研究发展祖国海洋事业的方针；随时准备与台湾海洋工作部门商讨，共同组成代表团，参加国际有关海洋方面的组织和学术团体召开的会议和活动。

国家水产总局：欢迎台湾水产科学界同仁与大陆开展水产科学技术交流，共同探讨发展祖国水产事业的科学技术问题，同时，欢迎双方互派渔业代表团和渔业工作者参观访问；欢迎台湾水产界和工商界来大陆投资兴办水产生产和加工事业。对台湾需要大陆供应的渔需物资，国家水产总局愿意优惠安排供应，开展大陆与台湾之间水产品贸易。

文化部：欢迎台湾文化界人士、艺术团体和美术家，到大陆来演出、拍摄电影和举办展览或参加大陆的各种展览会；愿意和台湾文化界一起进行各种学术交流，互相学习，共同研究祖国的民族文化。

中国科学院：欢迎台湾学术界通过适当方式推荐中国科学院学部委员候选人，中国科学院各学部为台湾科学家保留了学部委员增补名额；欢迎台湾学术界派代表参加中国科学院学部委员大会和学部的其他学术活动。从1982年1月1日起，中国科学院将设立面向全国的“中国科学院科学基金”，欢迎台湾的科学家提出申请，凡符合“基金条例”规定的课题，均给以基金支持。

全国总工会：热忱欢迎台湾各业职工兄弟姐妹们和工会人士来大陆参观、度假和探亲访友。大陆各地工会组织和职工群众，随时准备热情接待和提供各种方便条件。

全国工商联：全国工商联及各地工商联组织，准备随时与台湾工商界有关组织建立联系，互通商情。全国工商联并在第四届执委会委员中，给台湾同仁保留了名额，随时欢迎台湾派代表参加，以利于通力合作，发展祖国的经济建设。

中华全国体育总会和中国奥林匹克委员会：欢迎台湾各有关协会派队参加1982年举办的各个项目的全国性比赛。1983年将在上海举行第五届全国运动会，欢迎台湾体育界派出代表团参加，也欢迎台湾体育爱好者前来观察。邀请台湾地区水平较高的棒球、柔道、田径等项目的教练员来大陆任教，大陆也愿派教练员前往台湾任教；建议大陆和台湾地区

的运动员，分别组成代表队，参加 1982 年举办的国际田径、足球、男子排球、曲棍球、射箭 5 个项目的邀请赛。

中国笔会中心：欢迎同台北笔会中心和其他台湾作家组织及个人建立通信联系，交换作品和刊物。建议在适当的时候，在北京、上海、广州举行两个笔会中心的联席会议，就发展祖国文化事业交换意见，讨论问题，交流经验。

中国红十字会总会：愿意同台湾红十字会就查人转信进行合作，为台湾同胞与祖国内地的亲友联系、团聚提供帮助。如果台湾红十字会在这方面感到不方便的话，中国红十字会可以接受、安排台湾红十字会组织的个人和团体来大陆探亲、访友，并负责保证来去自由。

厦门港务局：决定做好厦门至台湾基隆港、高雄港的客运班轮业务的准备工作，为货运班轮从厦门港口开往台湾港口，落实好码头、泊位、库场、装卸、理货等的一切必要设施，为发展海峡两岸的商业往来和物资交流，提供良好的条件。

上海港务局：已做好各种准备，尽快恢复中断了 33 年的上海至台湾的水上运输航线。台湾船只来沪，上海港口将优先安排进港、靠泊、装卸。港口客运站也将为台湾骨肉同胞来祖国大陆旅游、探亲、访问等，优先提供一切方便条件。

东南沿海省、市的决定：东南沿海福建、上海、浙江、广东 4 省、市，为了响应和落实叶剑英委员长提出的九条方针政策，除欢迎台湾同胞回祖国大陆旅游观光、探亲访友、定居提供方便条件，保证来去自由外，并分别作出决定。

福建省：欢迎台湾工商界人士到福建投资，发展经济，享受祖国的各种优待。

上海市：欢迎台湾工商界人士来上海开展经济贸易活动，和台湾文教界、科技界、体育界人士来沪进行学术交流、体育比赛和艺术演出等活动；建议台湾和上海的航运部门迅速接触商谈，早日恢复上海与基隆等港的客货轮通航。

浙江省：热情接待海上遇难的台湾渔民；欢迎台湾的浙江财团和实业界人士到浙江投资，兴办旅游等各种经济事业，切实保障各种合法权益和利润。

广东省：欢迎台湾工商界人士到广东投资，特别是到深圳、珠海、汕头三个经济特区投资，兴办各种经济事业。在特区内划定一定的土地面积，由台湾工商界人士投资或合资开发经营，保障其享受特区的各种优惠待遇。

材料四　黄植诚驾机起义回归祖国大陆

国民党空军第五联队督察室少校飞行考核官黄植诚，从台湾桃园机场驾驶 F－5F 型飞机起义回归祖国大陆，1981 年 8 月 8 日 9 时 28 分在福建某机场降落。

黄植诚原籍广西横县（原永淳县），1952 年出生在台湾。他家中现有母亲和两个哥哥、两个嫂嫂，还有叔婶等亲友。他高中毕业后进国民党空军官校受训 4 年，后到部队飞行 8 年，由于技术熟练，成绩优异，多次受到奖励。黄植诚热爱祖国，富有民族自豪感，渴望国家尽快统一、强盛。他曾收听过祖国大陆的广播，看过大陆散发的传单，还从外国报刊上了解到一些大陆的情况。他拥护祖国政府关于和平统一的主张，不满台湾当局拒绝和谈、阻挠统一的言行，决心以实际行动为国家统一大业作出贡献。

8 月 8 日上午 8 时 20 分，黄植诚从台湾桃园机场驾 F－5F 型飞机起飞，同机的还有台湾空军 5 大队中尉飞行员许秋麟，任务是对许进行仪表飞行的考核。起飞后不久，黄植诚叫许秋麟打开盲目罩，问现在到了哪里，许说到了大陆。黄植诚告诉许秋麟："我就是要到大陆，"并问许愿意不愿意回大陆，许说不愿意。于是黄植诚将许秋麟送到东引岛上空叫许跳伞。黄植诚看许秋麟的伞打开，便急速把飞机下降，沿着海面飞行，飞进大陆上空，在福建前线某地机场安全降落。当机场站长为他解开伞绳时，他高兴地说："我早就盼望回到大陆，现在这个愿望实现了！"

黄植诚回到大陆后，受到祖国政府和各界人民的热烈欢迎与高度赞扬。福州部队和空军领导机关先后召开欢迎大会，表彰黄植诚的爱国、正义行动，奖励他人民币 65 万元，并批准其参加人民解放军，任命为空军某航校副校长。党和国家领导人邓小平、赵紫阳、邓颖超、张廷发、耿飚、杨得志、廖承志等分别接见了他，勉励他发扬爱国主义精神，为祖国的建设事业作贡献。黄植诚还在北京举行中外记者招待会，回答了记者们提出的问题，说明自己驾机起义的动机和经过，断然否认了台湾当局所谓他是由于飞机故障才在大陆降落的说法，指出他是为了响应和平统一祖国的号召而飞回大陆的。

黄植诚先后在北京、沈阳、西安、广州、桂林、杭州、上海等地参观访问，并到成都看望了 3 位　夷

妈，回广西老家会见了叔伯亲友。在此期间，黄植诚接触了许多工人、农民及青年、学生，亲眼看到祖国大陆各项事业取得的巨大成就，亲身感受到全国安定团结。他说，大陆的实际情况，同台湾当局宣传的不一样，比我想象的好得多。虽然目前经济落后，生活比较艰苦，但是，我国土地辽阔，资源丰富，基础很好，前途远大。自己今后要从头学起，努力工作，用自己的全部技能报效国家。

9月30日，黄植诚听了叶剑英委员长关于台湾回归祖国实现和平统一的方针政策的谈话，以后又出席了首都各界隆重纪念辛亥革命70周年大会，他表示拥护祖国政府和平解决台湾问题的方针政策，希望台湾当局积极响应。

材料五　中华全国台湾同胞联谊会成立

1981年12月22～29日，全国台湾同胞第一次代表会议在首都人民大会堂台湾厅举行，来自全国各地的100名台湾同胞代表出席会议，正式成立中华全国台湾同胞联谊会。中华全国台湾同胞联谊会是台湾各族同胞的爱国民众团体。它的宗旨是：发扬爱国主义精神，广泛联络国内外台湾同胞，增进乡亲情谊，同心同德，积极促进全民族的大团结，为台湾早日回归祖国，实现和平统一，为振兴中华，建设现代化的、高度民主的、高度文明的、繁荣富强的伟大祖国而贡献力量。中华全国台湾同胞联谊会的任务是：团结和联络国内外台湾同胞及其民众团体，帮助他们了解政府对台湾的方针政策和祖国大陆的情况。向政府反映国内外台湾同胞的愿望和建议。积极促进在台湾和海外的台湾同胞同祖国大陆同胞开展经济、文化、学术、体育等各项交流活动，增强台湾各族同胞同祖国大陆各族同胞的爱国大团结。密切联系居住在祖国大陆的台湾同胞，向他们宣传党和政府的方针政策，鼓励他们勤奋学习，努力工作，充分地发挥自己的聪明才智，为祖国多作贡献。主动了解和反映台湾同胞有关工作、学习、生活等方面的意见和要求，配合有关部门按政策予以妥善处理。对于前来祖国大陆寻祖、探亲、访友、寻人、旅游、升学、定居的台胞，配合有关部门做好接待、服务、安置等各项工作。积极协助愿为祖国的现代化建设贡献力量的台胞，来祖国大陆进行贸易、投资、建厂、办校、讲学、做研究工作等活动。

四、大规模的现代化军事演习

背景介绍

1981年夏季，中国人民解放军北京部队和空军部队，在华北某地举行了规模较大的现代条件下的军事演习。

中共中央军委主席邓小平观看了演习，并检阅了参加演习的陆军、空军及部分海军部队。

中共中央主席胡耀邦、国务院总理赵紫阳等党和国家领导人，也观看了演习并检阅了部队。中国人民解放军各总部、各军兵种、各大军区、各省军区、野战军和军事院校的负责人，中共中央、国务院各部委和各省、市、自治区的党政领导人，以及当地干部和人民群众代表，也观看了演习和阅兵。

反映现代国防科技条件下的作战特点：这次演习，立足于中国人民解放军的现有装备，考虑到未来的发展，把研究现代战争放在突出位置，着重提高用现代化战争手段实施防御敌人入侵的能力，从不同侧面反映了现代国防科学技术条件下的作战特点。

参加演习的有第二次国内革命战争、抗日战争、解放战争和抗美援朝战争中战功卓著的英雄部队，有炮兵、装甲兵、工程兵等技术兵种，还有空军航空兵和空降兵部队。演习是在经过了充分的理论准备、沙盘推演、图上作业和实地研练的基础上，以“红”、“蓝”两军从空中到地面展开对阵“激战”的方式进行的。

表现高度的组织指挥艺术和娴熟的战术素养：演习中，各部队在合成军首长的统一指挥下，撤得开，捏得拢，联得上，合得成，行动迅猛及时，表现了高度的全局观念、纪律观念和时间观念。整师、整团的多军兵种协同动作，无论陆空之间，步坦、步炮之间，前后方之间，还是部队的集结、开进、冲击、穿插、坚守，以及各种保障工作，都能按照协同预案准确地进行。参加演习的人员和车炮，攻守进退，按令行止；所有火力击袭，炸点准确；各类型、各批次的飞机，在不同机场、不同距离、不同速度和不同气候条件下，都做到了按时到达“作战”空域。整个演习，各个方面的协同都比较成功，表现了高度的组织指挥艺术和娴熟的战术技术素养。这次演习，标志着中国人民解放军在提高合成军队作战能力、运用现代作战手段对付敌人方面，已经迈出了新的一步。

探索现代条件下战时政治工作和特点：演习中，

部队各级党委和政治机关以党的十一届六中全会精神作指导，全面展开了强有力的政治工作，使部队始终保持饱满的政治热情和高昂的战斗士气。演习中，政工干部还注意探索了现代条件下战时政治工作的特点、规律、内容和方法，为政治工作积累了新的经验。各级政工干部在思想水平、工作能力、工作作风、军事素养等方面，都有了进一步提高。

后勤以临战姿态积极配合：在这次近似实战的大规模演习中，各级后勤机关、保障部门，都以临战姿态，积极配合，按照诸军兵种合成作战的要求，从吃、住、用等各方面，保证部队以良好的状态投入演习。空军的优良场次率，油料合格率、航材合格率，均达到了百分之百。各部队还演练了现代条件下作战的保障指挥，摸索了合成军队与加强兵种统一组织保障的方法，试验了一些现代化保障手段和野战饮食、医疗救护、装备修理、输油加油等革新器材，取得了一些新的保障数据和经验。这对提高平时和战时后勤等各项保障工作能力，都有着重要的意义。

加强了军政、军民团结：演习部队发扬人民解放军拥政爱民的优良传统，严格遵守群众纪律，处处爱护人民利益。演习地区的各级地方政府和广大人群众，也发扬了战争年代拥军支前的光荣传统，从各方面为演习创造了有利条件。通过演习，进一步加强了军政、军民团结。

盛大的阅兵式：演习结束后，举行了盛大的阅兵式和分列式。

陆海空三军指战员排列成 53 个整齐的方队，接受党和国家领导人的检阅，军委主席邓小平向受阅部队发表了讲话。党和国家领导人胡耀邦、叶剑英、邓小平、赵紫阳、李先念、陈云、华国锋、徐向前、聂荣臻等，于 9 月 24 日在北京接见了参加军事演习的军队领导干部和参观这次演习的各地党政军领导干部。邓小平主持召开大会，胡耀邦、赵紫阳在会上讲了话，热烈祝贺这次演习的成功，勉励大家再接再厉，取得更大成就。国防部长耿飚、中央军委秘书长杨尚昆、人民解放军总参谋长杨得志、总政治部主任韦国清也讲了话。

材料：

· 我军向国防现代化挺进

材料　我军向国防现代化挺进

——记党和国家领导人检阅参加演习的陆、空军部队和部分海军部队

1981 年 9 月 19 日，这是我军建军史上一个有重大意义、值得纪念的日子。这一天，在华北某地举行了隆重的阅兵仪式，胜利完成军事演习任务的陆、空军部队，以及部分海军部队，代表全军广大指战员，在这里光荣地接受军委主席邓小平，以及党和国家其他领导人的检阅。

秋阳灿烂，金风轻拂，群山苍翠。整个阅兵场沉浸在欢乐肃穆的气氛之中。高高耸立的检阅台屏风正中，巨大的“八一”军旗在阳光下闪耀。一个个整齐威武的方队，依序排列，一眼望不到头。指战员们英姿勃发，满怀赤诚，万分喜悦地凝望着主席台。党啊，祖国啊，请检阅吧！检阅您哺育的无比坚强的人民子弟兵吧！

九时整，中共中央主席胡耀邦、中央军委主席邓小平、国务院总理赵紫阳，党和国家其他领导人，登上了检阅台。这时，已在检阅台和参观台上的人民解放军三总部各军区、军兵种、军事院校、党和国家机关各部门、各省市自治区的领导同志向他们热烈鼓掌。

在雄壮的军乐声中，身穿军装，神采奕奕的邓小平同志乘一辆红旗牌敞篷汽车，在北京军区司令员秦基伟的陪同下，缓缓地行驶，检阅了陆、海、空三军部队。邓小平同志向全体指战员频频发出“同志们好！”“同志们辛苦了！”的问候，队列里立即回答：“首长好！”“为人民服务！”亲切的问候，响亮的回答，汇成阵阵声浪，在空中回荡。

阅兵式完毕，邓小平同志站在敞篷车上，向受阅的陆、海、空三军讲话。当他代表党中央、国务院、中央军委，向胜利完成演习任务的部队致热烈祝贺和亲切慰问的时候，队列里和参观台上爆发出激动人心的欢呼和掌声。

邓小平同志的讲话，说出了广大指战员的共同心声，极大地振奋了军心，许多人的眼里满含着激动的泪花。人们强烈地感受到，我们这支由中国共产党缔造，用马列主义、毛泽东思想武装起来的人民军队，统帅和士兵有着共同的革命理想，共同的战斗意志，他们的思想感情是完全融合成一体的。

隆重的分列式开始了。

鲜红的“八一”军旗在陆海空三军仪仗队的护卫

下，作为受阅部队的先导，通过检阅台。党和国家领导人，各大单位的负责同志，以及参观的各界代表，肃然起立，庄严地向军旗行举手礼和注目礼。战旗呵，光荣的旗！为中华崛起，南昌城头举起您。半个多世纪，您记载着毛泽东、周恩来、朱德等老一辈无产阶级革命家的丰功伟绩。战旗呵，英雄的旗！人民军队高举着您，浴血奋战，一往无前，无数革命先烈用鲜血染红了您。战旗啊，胜利的旗！今天，您又指引着我们在国防现代化的征途上胜利进军。

看！绿色的钢盔映出一片片田野，水兵的飘带跳动着大海的浪花，白色的头盔系着蓝天的云霞。走在受阅部队最前面的，是陆、空军军校和海军某训练团学员组成的方队。要把我军建设成一支强大的现代化、正规化革命军队。必须培养和造就大批懂得现代战争，能够带兵打仗的又红又专的指挥员、政治工作人员和技术人员。建国以后，我军的院校建设经历过大起大落，粉碎了林彪、江青反革命集团以后，特别是党的十一届三全会以来，党中央和中央军委采取紧急措施，迅速恢复和筹建了各级各类军事院校。今天参加检阅的某陆军学校就是其中的一所。校长袁捷告诉记者，短短三年，他们已发展成为我军目前规模较大的一所初级指挥学校，为部队培养和输送了五千四百多名初级指挥员。海军某舰队训练团，自组建以来，已培训了大批技术骨干，为海军现代化建设作出了贡献。连续三年被空军评为学习航空兵一师先进单位的空军某学校，是培养飞行员的“摇篮”。参加这次受阅的的学员，年纪都只有十八、九岁，这些将翱翔在祖国万里蓝天的勇士，正在经受严格的训练，为建设强大的人民空军贡献青春。

“提高警惕，保卫祖国！”在响彻云天的口号声中，由步兵、空降兵组成的一个个徒步方队走过来了。整齐的步伐，足音如鼓，雪亮的枪刺，闪耀寒光。远望，队伍象汹涌的海洋在波动；近看，五星帽徽和红领章格外鲜明。紧跟着徒步方队的是摩托化部队，车轮飞转，不可阻挡，骁勇的步兵好似猛虎插上钢铁的翅膀。这些都是我军战功卓著的英雄部队。他们之中，有创建于红军时期，参加过反“围剿”和二万五千里长征的老部队；有抗日战争中，参加百团大战的部队；有在解放战争中，保卫延安，奔袭清风店，进军大西北的部队；有在抗美援朝二次战役中，为扭转战局作出重大贡献的部队。黄继光、邱少云，这些部队涌现的英雄人物至今仍是我们的学习楷模。

这一支支战功显赫的英雄部队，如今以高昂的斗志和崭新的姿态，向着国防现代化的宏伟目标迈进。大批坚决执行党的路线、方针、政策、年富力强，懂得现代战争知识的优秀干部，被提拔到各级主管岗位上来。各级指挥员努力学习毛泽东军事思想，刻苦钻研现代战争的理论和以劣势装备战胜优势装备敌人的战略战术，不少中高级干部写出有价值的军事学术论文。各部队把教育训练真正摆到了战略位置上，部队的战术技术水平明显提高。全军涌现大量的神枪手、神炮手、技术能手和一专多能的战士，步兵、炮兵、装甲兵、工程兵等，各种“全优连”、“全优团”、“全优师”不断涌现。空军甲类战斗团成倍增长。海军不少舰艇进行了远航太平洋训练。我军后勤保障工作也逐步向适应现代化作战的要求迈进。

铁流滚滚，机声隆隆，大地在颤抖。英雄的炮兵、地对空导弹、反坦克导弹、工程兵、坦克等特种兵方队，排列整齐气势磅礴地缓缓驰过阅兵场。看吧：

——各种口径的火箭炮、加农炮、榴弹炮、高射炮，在不同型号的牵引车牵引下，依次通过检阅台，显示出“战争之神”的威严气概。

——一排排轻便灵巧的反坦克导弹，引起人们极大的兴趣。这是在叶剑英同志把打坦克之风吹遍全军的号召下，新近装备我军的现代化反坦克武器。

——由大型运输载填车装载的银灰色的地对空导弹，在阳光的照射下，象一片钢铁的波涛，汹涌澎湃。

——由火箭布雷车和重型舟桥组成的工程兵方队，踏着胜利的通途，临近检阅台。

——由几百辆坦克、装甲车组成的钢铁洪流，在履带的轰鸣声中，以排山倒海之势，滚滚而来。

一个个装备精良、训练有素的方队，显示给人们的难道仅仅是钢铁和机械的排列？不，它所显示的，是我军严密的、铁一般的组织纪律性，是无坚不可摧、无险不能克的坚强的战斗意志，是坚决、彻底、干净、全部地消灭一切来犯之敌的强大力量！

看到我军在建设现代化、正规化革命军队的道路上迈出雄伟步伐，主席台和参观台上情绪活跃。胡耀邦主席、邓小平副主席、赵紫阳总理等党和国家领导人，全神贯注地望着通过的一个个方队，他们一面向部队敬礼致意，一面高兴地不时交换着赞扬的目光和话语。记者访问了阅兵导演组的组长、曾参加当年开国大典阅兵组织工作的某省军区副司令员，请他就两次阅兵的情况谈谈感想。他兴奋地说：开国大典那次阅兵，我军基本上还是单一陆军，受阅的主要是步兵、骑兵，还有少量的重炮和榴弹炮。这次阅兵，显示出我军的装备有了很大的发展，建立了不少新

的兵种，已经是一支诸军兵种合成的军队了。建国三十二年来，随着我国国民经济的不断发展，国防工业从小到大，已具有相当规模。我军不仅装备了自己生产的优良的常规武器。而且开始拥有原子弹、氢弹等尖端战略武器。可以预期，在我国国民经济进一步发展的基础上，我军的武器装备必将进一步改善。

我军之所以无比强大，除了掌握现代化武器，提高部队的军事素质以外，还依靠大力加强政治思想工作，提高部队的政治素质。政治工作是我军的生命线。党的三中全会以后，特别是近一年多来，我军广大指战员思想觉悟有较大的提高，坚信党中央领导正确，坚信党的路线方针政策正确，自觉地坚持四项基本原则，努力使部队成为贯彻执行党的路线、方针、政策的模范。我军是党绝对领导的，干部战士最听党的话，党指向哪里，我军就打到哪里；哪里最危险、最艰苦，指战员就战斗在哪里。最近，四川、辽宁、陕西等省区先后发生洪灾，部队全力以赴，奋不顾身地抢救人民的生命财产，受到赞扬。就在这次演习中，各部队普遍制定了“爱民公约”、“驻训守则”，积极为群众做好事，为改变社会风气，建设社会主义精神文明贡献力量。无限忠于党，无限忠于祖国，与人民休戚与共，深深扎根在群众的土壤里，这正是我军不可战胜的力量源泉！

最后接受检阅的，是空军航空兵一百五十一名飞行健儿。当歼击机、轰炸机、强击机组成的六个飞行梯队，发出雷霆般轰鸣，一批批地呼啸着掠过阅兵场上空的时候，检阅台和参观台上的全体同志，都翘首仰望，高兴地向英雄的航空兵鼓掌致意。在间有浮云的蓝色天幕上，九架特技表演的彩色战鹰，作了各种高难度的特技飞行，表现了航空兵高超的战术技术水平。这时，扩音喇叭里传出解说员激动的声音：“有这样的勇士守蓝天，人民请放心，祖国春常在。”检阅台上人们都为我人民空军不断发展壮大，感到由衷的喜悦和兴奋。战鹰就是闪电，就是霹雳！祖国的神圣领空，绝不容许空中强盗侵犯。

振奋军威的检阅胜利地结束了。这是我军贯彻执行党的六中全会精神，向党和人民汇报军队建设成果的一次检阅。通过这次检阅，将进一步增强军政军民团结，大大提高我军的的战斗威力。我军建设能够在较短的时间内，取得这样令人注目的成绩，完全是党中央、中央军委正确领导和人民支持的结果。党中央为我军建设制定了正确的大政方针。许多中央领导同志在日理万机的繁忙之中，抽出时间到部队看望指战员。中共中央军委主席邓小平同志，对我军军事训练、政治工作、后勤工作、武器装备、院校建设等等，都作了大量指示。中共中央主席胡耀邦同志不久前视察济南部队，号召我军成为保卫伟大祖国的钢铁长城，建设精神文明的光荣标兵。国务院总理赵紫阳同志在外出访问回国途中，专门视察海军舰艇部队，勉励大家为建设强大的人民海军而奋斗。军委的几位副主席、参与缔造人民军队的叶帅、徐帅、聂帅，对我军的现代化建设和未来反侵略战争的准备工作，关怀备至，作了许多亲切的指示，花费了大量的心血。这次党和国家领导人检阅参加演习的陆、空军部队，以及部分海军部队，对全军广大指战员是极大的鼓舞。我国国防现代化建设已经以稳健的步伐进入了一个新的时期。我们一定要努力学习和贯彻党的六中全会的决议，发扬光荣传统，谦虚谨慎，戒骄戒躁，同心同德，艰苦奋斗，在党的指挥下，不停顿地向着国防现代化的高峰挺进！

（摘自1981年9月27日《工人日报》）

五、葛洲坝水利枢纽一期工程基本建成

背景介绍

葛洲坝水利枢纽工程分两期施工。第一期工程布置在二江、三江上，主要建筑物有左岸土石坝、三江的2座船闸和冲沙闸、二江电厂和泄水闸。第二期工程将布置在主河道大江上。一期工程于1970年12月开工，经过10年的努力，已基本建成，并开始发挥效益。1981年内取得了截流、通航、安全度汛和发电等重大胜利。

1981年5月，经国家检查和中间阶段验收，水库开始蓄水到初期通航运行水位，三江2座船闸经过试航后，于6月27日投入使用，运行情况正常。到1981年底，已累计运行2909闸次，通过各种船只1.3万艘，货物147万吨，旅客64.6万人，基本满足航运要求。

7月，长江上游出现特大洪水，二江27孔泄水闸和三江6孔冲沙闸均先后开闸泄洪。7月19日凌晨，洪峰到达葛洲坝，入库流量达72000秒立方米，相当于宜昌水文站有记录以来实测最大洪峰流量（1896年的71100秒立方米），各建筑物均安全无恙，取得抗洪斗争的重大胜利。

二江电厂装机7台，总容量96.5万千瓦。一、二号机组单机容量17万千瓦，是中国最大的低水头轴

流式小轮发电机组，已先后于7月30日和12月15日并网发电。试运行中一、二号机组在设计水头下均能达到额定出力。12月27日经国家启动验收委员会验收，正式移交生产单位。截至1981年底，一、二号机组已累计发电2.24亿度。三号机组容量12.5万千瓦，也已提前安装，于12月31日并网发电。

葛洲坝水利枢纽一期工程的建成，标志着中国的水利水电建设和机械制造已达到新水平。

材料：

- 葛洲坝大江截流戗堤胜利合龙　中共中央国务院致电热烈祝贺
- 长江特大洪峰顺利通过葛洲坝

材料一　葛洲坝大江截流戗堤胜利合龙 中共中央国务院致电热烈祝贺

新华社记者自葛洲坝工地报道：今天下午七点五十三分，长江葛洲坝水利枢纽工程大江截流戗堤胜利合龙。奔腾不息的长江，今天第一次按照人们的意志从两天前开闸的泄水闸滚滚东去。

在每秒4720立米流量的大江上截流，从开始到合龙仅仅用了36个小时零23分。这在我国水利水电建设史上是一个创举。它充分显示了我国人民在党的领导下征服自然的智慧和力量。

今天夜晚，葛洲坝十里工区大江两岸一片欢腾，人们的欢笑声，江上祝贺合龙的汽笛声和合龙后继续施工的机械的马达声，汇成欢庆截流的大合唱，响彻夜空。

截流后，随着大江围堰的建成，坝内江水水位逐步抬高，去年11月开始断航的葛洲坝航道将在几个月内恢复通航，二江电厂的大型机组也将陆续发电。葛洲坝工程的技术负责人告诉记者：长江江宽、水急、流量大。我国过去在黄河三门峡截流，最大的流量是每秒2030立米。而这次是每秒4720立米。因此，这次截流，设计和施工都面临许多没有经历过的考验。截流设计的合龙时间是13天。现在，合龙得这样迅速，这样干净利落，而且从设计到施工，除部分施工机械外，完全是依靠自己的力量。

据截流指挥部统计，这次截流中，210米宽的龙口已测出的最大流速是每秒7米，最大落差是3.23米，截流料物的最大日抛投量是88000多立米，总抛量为107741立米。

党中央、国务院十分关怀葛洲坝工程的建设。粉碎"四人帮"以后，叶剑英、邓小平、李先念等党和国家领导人曾先后来工地视察。指导解决工程建设中遇到的问题。昨天，国务院总理赵紫阳等中央和地方的一些负责同志都来到了葛洲坝截流施工现场。

中共中央、国务院贺电

葛洲坝工程局、长江流域规划办公室以及参加工程建设的全体同志：

葛洲坝水利枢纽工程的关键项目大江截流于元月4日胜利合龙，这是在中共湖北省委、省人民政府、中国人民解放军武汉部队以及全国的大力支持配合下，勘测、设计、施工、科研和设备制造工厂密切协作的胜利成果。特向参加工程建设的各级领导、全体科技人员、干部、工人、民工和家属致以热烈祝贺和亲切慰问，并希再接再厉，继续奋进，确保今年安全渡汛和通航发电。

中共中央　国务院

1981年元月4日

（摘自1981年1月4日《人民日报》）

材料二　长江特大洪峰顺利通过葛洲坝

葛洲坝水利枢纽经受住百年不遇的特大洪水考验，长江上游的洪峰于今日凌晨顺利通过葛洲坝水利枢纽工程，整个工程安然无恙。

凌晨两点，通过葛洲坝的长江洪水流量达到每秒七万二千立方米。据水文记载，这是1896年以来是最大的一次。为了迎战特大洪峰，18日晚，葛洲坝的建设者用数百盏巨大的太阳灯、碘钨灯把汛期大坝上下游的江面照得如同白昼。抗洪抢险大军，上坎巡逻，密切注视水情变化和工程建筑物的情况。他们关闭了船闸，打开了一期工程二江的27孔泄水闸和三江的6孔冲砂闸。19日凌晨4时，以排山倒海之势滚滚而来的洪峰，驯服地通过人工泄洪道，宣泄下去。

根据监视情况，尽管这次洪水来势猛，历时长，但横锁长江的5华里多长的葛洲坝一期工程各种建筑物、大江上下游围堰和二、三江护坡等挡水工程都符合设计要求，安然无恙。洪峰通过大坝时，三江冲砂闸闸门还有2.5米高的余量。事实证明，我国依靠

自己力量设计、施工的这座大型水利枢纽工程，质量是好的。它充分显示了中国人民征服大江大河的能力。

到今日上午，通过葛洲坝的长江洪水流量削减到每秒七万立方米，葛洲坝的建设者们正在通力合作，严密注视长江水情的变化和工程变化情况。

（摘自1981年7月19日《工人日报》）

六、农村多种经营迅速发展

背景介绍

1981年的农业生产，在上一年增产的基础上，持续全面增长，许多农作物产量都创造了历史最好水平。

1981年农业生产夺得全面增产，主要是由于党和政府采取了一系列加快农业发展的方针政策。而其中一个非常重要的原因就是农村多种经营的迅速发展。

党的十一届三中全会以来，全国农村多种经营有了迅速的恢复和发展。1981年3月30日，中共中央、国务院转发国家农委《关于积极发展农村多种经营的报告》的通知，有力地推动了农村多种经营的进一步发展。

1981年农村多种经营的发展具有以下一些特点：

一、各地各级农业部门普遍成立了多种经营的领导机构，从组织、行政和技术措施上加强了对开展多种经营工作的领导。

二、开始重视正确处理抓紧粮食生产与积极发展多种经营的辩证关系。各地在努力落实国家计划的前提下，积极采取措施调整农业内部结构和农作物布局，通过协调劳动力的投放方向和努力提高单位面积产量，基本上保证粮食稳定增长，林、牧、副、渔和经济作物迅速发展。农业总产值从三中全会以来保持5%的增长速度。

三、注意发挥集体和社员个人两个积极性。不少多种经营发展较好的地方，按照统筹兼顾、分工协作的原则，把宜于统一经营的生产项目安排集体经营，宜于分散经营的生产项目安排社员个体经营或社员合伙经营，并通过农业生产责任制，把经营者的劳动好坏同经营所得利益直接联系起来，使农村多种经营出现了兴旺发达的局面。

四、随着农业生产责任制的逐步完善，各地在发展多种经营的过程中，出现了专业队、专业组、专业人，实行联产计酬。不少地方还建立了各种形式的联合经营组织。

五、银行信贷部门加强了对农村发展多种经营的扶持。农村信用社为支持社员发展多种经营，1981年1～11月累计发放贷款28.9亿元，比1980年同期增加2.7倍。

1981年中国农村多种经营迅速发展的实绩主要表现在：

一、农村经济结构得到了进一步调整。牧业、渔业、特别是副业产值，在整个农业总产值中所占比重偏低的状况，又有了不同程度的改变。在种植业内部，经济作物产值比重有了较大幅度的提高。全国各省、市、自治区的多种经营都有可喜的发展。如：黑龙江省多种经营产值由1980年的15.4亿元增加到1981年的16.9亿元，增加10%，多种经营产值占农业总产值的比重由1980年的23.9%增加到25.4%。安徽省1981年在农业全面丰收的情况下，多种经营产值占农业总产值的比重由1980年的49.7%上升到52%。

二、促进了粮食生产的发展。多种经营的发展为农业基本建设提供了大量的资金，改善了生产条件，提高了生产力水平。1981年，全国粮食总产在播种面积比1978年减少近1亿亩和自然灾害频繁发生的情况下，仍然获得丰收，比1978年增产400多亿斤。

三、农村劳动力的组合开始发生新的变化。近年来，各地因地制宜地发展多种经营，使各种专业经营的项目越来越多，全国农村大约有1/3的剩余劳动力，从田间生产转向多种经营。山东烟台地区从事多种经营的劳动力，已由1978年前后的33%上升到1981年的55%。

四、向国家提供的农副产品增加。1981年粮食的征购量，油料、糖料以及猪牛羊肉的收购量比1980年都有不同程度的增长。1981年供销系统收购的一、二类农副产品中，棉花、黄红麻、苎麻、烤烟、名晒烟、茶叶、绵羊毛、绵羊皮、山羊皮、柑桔、黑木耳、黄花菜等12个品种，超过历史最高年的收购量。1981年全民所有制商业收购农副产品总额764.7亿元，比上年增长13%（扣除收购价格上升因素，比上年增长6.7%）。

五、社队集体、社员群众的经济收入和生活水平有了明显提高。过去农业生产比较落后的安徽省，

1981年粮、油、麻、茶、烟、果的产量和大牲畜、长毛兔、家禽、养蜂等都超过历史最高水平。全省平均每个社员收入比1980年增加50多元。

材料：

- 发展多种经营是农村致富的必经之路
- 把多余劳力组织起来发展多种经营

材料一　发展多种经营是农村致富的必经之路

一、我国农业生产从过去单一经营只抓粮食，转变为既抓粮食生产，同时积极开展多种经营，这是振兴农业、繁荣农村经济的一项战略决策。自从1981年3月党中央发布了关于积极发展农村多种经营的文件后，全国各地开始了这个转变，并取得显著成绩。据初步计算，从1979～1981年粮食播种面积减少了5.3%，经济作物种植面积增加了23%左右，但1981年粮食总产量比1980年仍增加1.4%，棉花、糖料、烤烟都大幅度增产。家庭副业也有了很大发展。各种家禽，都是家庭喂养的。集体分配给社员的收入比1980年增加11%，比1978年增加28.6%，如果加上个人生产和其他方面的收入，跟1980年同范围相比约增加16%以上。山东省潍坊地区1981年集体投入多种经营的劳动力占集体总劳动力的42%，其收入占农工副总收入48%，比1978年增加84.5%，按人平均增加92.4%。这说明农村多种经营有了发展，农民收入就大幅度增加，生活显著改善；同时也看出，根据我国基本情况和当时条件，重视粮食生产是对的，但过去只注意种植业，只片面地强调种粮食，甚至一度竟把多种经营当"资本主义"来批，致使农业生产的路子越走越窄，油、糖、棉、粮市场供应全面紧张，这是不可取的。

二、农业是综合性的生产部门，农、林、牧、渔各业之间存在着互相依存、互相影响的关系。农业为其他各业提供粮食、饲料和劳力；其他生产又为农业提供肥料、资金；林业还为农业提供良好的生态环境和生产资料。广东珠江一带有些生产队在田边挖塘，塘塍种桑，塘头养猪，用蚕屎、猪屎喂鱼，塘泥肥田，就说明我国农民早就懂得利用生物界自然循环规律来促进生产。农业的劳动时间和生产时间存在巨大的差异，农忙时要投入大量劳动力，其他时间只需很少人照管，合理利用劳动力，可以创造更多的价值。农村工副业的发展，给农业提供大量资金，给农民带来补充收入。其中的一部分又将转成生产资金投入农业，形成扩大再生产的积累来源。忽视多种经营，无异于抑制了扩大再生产。

三、我国人多、劳动力多、资源丰富，但耕地相对缺少。现在就有3亿多劳动力，还有更多的辅助劳动力。今后20年内，会有一些人吸收到城市就业，但不会太多。假定主要劳动过程基本上实现了机械化、这时剩余劳动力有50%，10～20年内要开辟容纳相当于现时城市人口这么多的城市是不可能的，唯一的出路是就地安排就业。除了在全部耕地上搞劳动密集和技术密集经营，精耕细作，讲求效益，提高单产外，必须把众多的劳动力和丰富的资源结合起来，向生产的广度和深度进军，广开门路，实行多种经营，并且积极发展家庭经济。我国可开垦的土地数量不多，而且随着经济建设和其他事业的发展，耕地面积不断减少；但是，可以开发利用的山地、草地、滩涂、水面及其他资源都相当多。就耕地而论，各地区都有不少边地、坡地、荒地、洼地、房边屋后零星土地未曾利用，只要实行"权、责、利"相结合的政策，让大家精心经营利用，就一定能创造出一笔数量可观的财富。此外，还必须因地制宜，在地区统一规划下，发展一些小工业、运输业、建筑业及各种服务业。乡村工业的发展，对缩小城乡差别，建设农村物质文明，改善自然生态环境来说，实具有重大的作用。

四、为满足全国人民生活需要而进行的消费资料的生产，要求农业开辟新的、扩大原有的生产门类，生产更多的产品，并提高商品率。粮食的需要当然更是迫切的。这方面必须采取切实措施，创立新的商品粮基地，保证供应的不断增长。但由于农村人口的迅速增长，粮食大部分在农村中消费，就全国来说，净商品率只有15%，所提供的货币收入也受到限制。经济作物和工副业产品的商品率很高，其市场容量很大，还会日益发展。这将形成城乡商品交换的主流，冲破自给性生产的局限。农民多卖，才能多买；能实现多买，才可使工业技术和其他资料输入农村，为农业的技术改造创造条件，也才能开发八亿人口的农村市场，为国民经济发展建立起坚实的国内交换的基础。

五、1979年大幅度提高粮食价格和其他农产品价格后，原来存在的工农业产品价格剪刀差已有所缩小，但和另一些经济作物相比，粮食价格还相对偏低，粮农纯收入较少。有些长期高产和征购任务较重的地区，甚至还要亏本，远不如种棉花、烤烟等作物

有利。但在目前的经济调整时期，不宜大幅度地调整价格，应保持基本稳定。因此，必须通过发展多种经营，以价格优惠产品多得的收入抵补盈利较少的产品，保证农民在总体上达到增产增收的目的。江苏省无锡县1980年每人平均分配146元，其中来自社队工业的93元，来自副业的45元，来自种植业的只有8元。山东省德州地区，1980年、1981两年，靠棉花总产量增长使社员收入达120元，比1979年增加了140%，很快摆脱了长期困难的状态。据1980年度调查，集体分配给社员的收入每人平均300元以上的生产队25340个，除个别外，绝大多数是靠多种经营的盈利达到的，这是一个使国家、集体、农民三方面利益都得到照顾的办法。

六、从1979年以来，全国各地把一些不宜种粮的耕地改种适宜而又为国家急需的经济作物（如把盐碱地改种棉花、甜菜等），把一部分不宜耕种的土地退耕还林或还牧，这是必要的、正确的。但必须估计到，粮食是多种经营的基础，粮食有保证，多种经营才能稳步发展，反之，就受到限制。回顾解放以来种植业的历史，经济作物播种面积变动往往和粮食总产量增减有直接关系。1960年粮食总产量跌到解放以来的最低点，跟着经济作物的播种面积在1961年、1962年也跌到最低点；这几种粮食增产，又增加了进口，粮食供应量上升，后者也随之上升。我国人口众多，人口的自然增长率一下不易压下来，城市、工业的发展不断增加对粮食的需要，更多地进口粮食是不可能的。粮食的供应必须基本立足于国内生产，对这一点任何时候都不能掉以轻心。但是，根据以往教训：不宜种粮的耕地不要强制种粮，不要鼓励在高坡度山地上垦荒、在水域上围田。要提倡在山地发展木本油粮，山坡种牧草，发展蛋白质含量较高的作物，利用盐碱地种植饲料作物，兴办饲料工业等，这些都有利于节粮、代粮，减轻食物供应压力。在山区、平原、宅旁积极造林；搞好草原、草山建设，发展牧业；合理利用水面发展渔业和水生植物；发展各种土特产；搞副业、农产品加工业、农村建筑、运输业、农村商业、修理服务行业、家庭工副业等。很多地方发展猪、牛、羊、兔、鹿、貂、鸡、鸭、鹅、鸟、蜂、蚕、虫、鱼、虾、鳝、蛏、蛎、珠，种植树木、竹子、水果、花卉、油料、药材、漆树、蘑菇、香菇、咸草、席草，搞绣衣、花边、编织、羽毛、石雕、宝石、石灰、石块、陶器等等。所有这些项目并不与粮争田，可以并行不悖。

七、为了防止可能由于市场、价格因素不易控制而带来的盲目性，必须对农民加强计划指导。我们国家是以计划经济为主体，以市场调节为辅助的经济体制，农村也不例外。任何地区讲因地制宜的同时还须讲因国制宜，注意局部利益与整体利益之间的协调。一些关系不大的生产项目，自由度可以大一些，而关系重大的项目，如粮、棉、油、糖等等，就需要统筹协调，既完成国家计划，又保障集体和农民的自主权。我们可以指望通过实行收购合同制来处理好这些关系，各地应逐步推行，逐步完善。但是合同制只是商品交换的一种经济形式，不能离开生产计划性这个基础而自行完善起来。

在目前的生产水平上，要靠现有耕地充分满足全民对粮食和经济作物两方面的需要，是有困难的，这是一个矛盾。解决这个矛盾的唯一出路是：无论粮食或经济作物都必须从提高单产方面去增加总产，注重从内涵方面挖掘生产潜力。要在稳定粮食播种面积的前提下增加粮食产量；同样，经济作物也不要与粮食争地，要注意强化技术管理，提高单产。畜牧业除了搞好草原、饲料建设外，要从改良牲畜品种，改善畜群结构，改进饲养方法，提高出栏率、出肉率、出毛率。其他各业都应该按同样的原则办理。

提倡多种经营，必须重视经济效果。首先，在使产品转变为商品的过程中，必须注意保持市场供求平衡，不可盲目倡导，否则会使农民吃亏。对市场要抱积极的态度，市场有待努力开发，在这里，流通领域、供销方面应做的事情很多。如资金、种子、原料、工具、技术、化肥、农药、燃油等等的供应，产品的加工、储存、运输、销售等问题的合理解决，都是迫切的问题。过去提倡什么事，开始一哄而起，随后一哄而散，重要原因之一就在于不讲经济效益，特别是忽视产前部门和产后部门的互相衔接和有关方面的系统组合。商业部门，特别是供销社应该在这方面发挥作用，保障生产资料、生活消费品及时供应，生产品及时销售。同时应该允许有领导有计划地发展集体商业、运输业、实行多渠道流通。社队企业部门应该在国家计划指导下，搞好农产品的加工和综合利用。这可以增殖价值，以赚补赔。

八、在指导农村生产方面，必须树立保持环境和生物基础的观念，也就是人们所讲的注意生态环境的改善。土壤、水域、林木、草原，这是人类生存的自然生物基础。为了今天而毁灭明天，会造成无法弥补的错误。我们是社会主义国家，应该也可能有一个高瞻远瞩的政策。要制止乱砍乱伐，滥垦滥种，保持、发展和合理利用资源，特别是保持和发展森林（包括用材林、经济林、薪炭林、水源林、灌木林），建设草原，

护理草山草坡，防治水土流失，防止水资源和环境的污染，积极进行人工生态环境的基本建设，不断改善生产条件，为农村居民的康乐和富裕造就良好的自然基础。

九、广大农民发展多种经营的积极性已经普遍激发起来，为使群众积极性保持下去，需要国家制定一种稳定而完善的政策，要旨在于鼓励"集体、个人一起上"，并有利于动员各种人才、物力向那些资源闲置而少人利用的山区、水域，向生产的广度和深度进军。除了解决价格领域等方面存在的问题外，要搞好责任制，巩固原有的集体企业。如何积极鼓励和扶持家庭经济的发展，这是一个极重要的事情。目前在家庭副业蓬勃发展的基础上，出现了一大批专业户。以集体经济为主体，带起了一大批专业承包户，户与户间形成一种自愿的联合；它不同于过去那种合并财产的办法，而是在资金、技术服务、供销及某个生产环节的联合。应该密切注视这些经济活动的发展趋向，因势利导，分别给予扶持和指导，使多种经营获得健康发展的社会条件。

材料二　把多余劳力组织起来 发展多种经营

农村中建立生产责任制以后，如何把多余劳力组织起来发展多种经营？广东省梅县各级党组织鼓励社队集体和社员，在自愿互利的基础中，搞经济联合。

目前这个县的经济联合，形式多样，有社队联营，集体与个人联营，也有由农户之间凑股经营。为了搞好这些经济联合，县社各级领导采取因地制宜，分类指导，同干部社员共同商量联合的具体办法和经营项目，并且协同有关部门，从各方面给予扶助，解决生产资料和产品销售问题。据统计，全县目前已有17个公社、420个生产队和250个农户组织了各种形式的经济联合，经营的生产项目有124个。其中属公社和大队、生产队联营的有27项，队与队联营的有52项，队与户联营的有12项，户与户联营的有51项。如丙村公社利用本地石灰石、煤炭的丰富资源，去年初便与生产队合股办起了一间年产5000吨水泥的厂房，共有股份200个，其中生产队占有130股，合资50多万元，去年10月投产，到年底，生产队共得红利14000多元（除上交和留成作生产发展基金外）。瑶上公社新江二队有四户社员，从去年10月起，自筹资金1000多元，向国家贷款6000多元，联办起一间养牧场，有耕牛29头，羊32头，现在已出售耕牛22头，纯收入2000多元，平均每户分益500多元。还有联合经营果林园的，有联营加工业的，项目多种多样。

经济联合是个新生事物，梅县总结出五大好处：一是可以发挥集体与个人的积极性，有利于搞活农村经济；二是可以充分挖掘利用本地资源，做到地尽其力；三是可以更好地发挥个人技术专长，做到人尽其才；四是扩大农村生产门路，解决多余劳力问题；五是可以利用闲散资金，解决发展生产中资金不足的困难，增加社会财富和社员收入。

（摘自1981年《农民日报》）

七、鲁迅诞生100周年纪念

背景介绍

1981年9月25日是中国伟大的文学家、思想家、革命家鲁迅诞生100周年纪念日，在中共中央及各地有关领导的直接领导和筹划下，全国各地开展规模空前的纪念活动。

鲁迅诞生100周年纪念委员会由邓颖超任主任委员，周扬任第一副主任委员，胡乔木、王任重、廖承志、陆定一、周建人、胡愈之、巴金、叶圣陶任副主任委员，丁玲等175人任委员，陈荒煤任秘书长，林林、朱子奇、陆石、张僖、秦牧、华君武、李英敏、周海婴任副秘书长。

9月25日，首都各界6000余人在人民大会堂举行纪念大会，会议由邓颖超主持，胡耀邦作重要讲话，周扬作《坚持鲁迅的文化方向，发扬鲁迅的战斗传统》的专题报告。

上海、广州、厦门、绍兴等地也分别举行了纪念大会。

中央及地方各种规模的学术讨论会，是这次纪念活动的一项重要内容。

9月17日～25日，全国性的学术讨论会在京举行。为开好这次讨论会，鲁迅研究学会和纪念鲁迅100周年学术组，早在4月和6月分别在扬州和大连召开撰稿座谈会。

文艺界根据各自的专业特点，将鲁迅作品改编成电影、话剧、歌剧、芭蕾舞剧和各种地方戏。美术界、出版界举办各种展览。

上海在内山书店旧址勒石纪念。杭州在西子湖畔举行鲁迅塑像奠基典礼。中国人民银行于8月份发行鲁迅纪念银章。

在纪念活动期间，北京、上海、广州、绍兴、厦门等地的鲁迅博物馆、纪念馆(室)、鲁迅故居经整修充实后，重新开放。上海鲁迅墓也整修一新。绍兴长庆寺、土谷祠、恒济当等处也部分修复。

材料：

·首都隆重集会纪念鲁迅诞生一百周年

材料　首都隆重集会纪念鲁迅诞生一百周年

我国伟大的文学家、思想家、革命家鲁迅诞生一百周年纪念大会，1981年9月25日上午在人民大会堂隆重举行。

党和国家领导人胡耀邦、叶剑英、赵紫阳、陈云、华国锋、彭真、邓颖超、王震、方毅、倪志福、彭冲、陈慕华、赛福鼎、万里、王任重、谷牧、廖承志、胡厥文、杨静仁，政协全国委员会副主席陆定一、康克清、季方、周建人、胡子昂、荣毅仁、王昆仑、杨秀峰出席了纪念大会。

参加纪念大会的外国朋友有：内山真野、路易·艾黎、井上靖和夫人、许与极、康斯坦丁·基利兹、哈桑·迈库利、乔希、内山嘉吉和夫人、饭岛春敬和夫人、露阿夫人、卡什费、瓦尔特·考尔、威廉·莱伊尔、万徒勒里，以及各国驻华使节、专家、记者。旅日台湾籍著名作家陈舜臣、香港《文汇报》副总编辑曾敏之，也出席了纪念大会。

人民大会堂主席台正中悬挂着鲁迅的巨幅画像，主席台对面的横幅上写着："鲁迅是中国文化革命的主将，他不但是伟大的文学家，而且是伟大的思想家和伟大的革命家。鲁迅的方向，就是中华民族新文化的方向。"

纪念大会由鲁迅诞生一百周年纪念委员会副主任委员邓颖超主持。大会在庄严的国歌声中开始。

邓颖超首先代表鲁迅诞生一百周年纪念委员会对参加纪念大会的各国朋友，对参加纪念大会的各方面同志们表示热烈欢迎和感谢；对各国朋友和人民团体发来的贺电表示衷心感谢。

邓颖超说，这次纪念鲁迅诞生一百周年的活动，规模之大，地区之广，是空前的；纪念形式多种多样，丰富多彩。这充分说明了鲁迅的深远影响和纪念他的伟大意义。我相信通过纪念活动，将进一步增进全国各族人民对鲁迅的认识和了解，进一步继承和发扬鲁迅的革命战斗精神，进一步促进我国社会主义精神文明的建设。

中共中央主席胡耀邦接着在大会上讲话。他的热情洋溢的讲话，激起一阵又一阵的热烈掌声。

鲁迅诞生一百周年纪念委员会副主任委员周扬在纪念大会上作了题为《坚持鲁迅的文化方向，发扬鲁迅的战斗传统》的长篇报告。

出席纪念大会的还有傅钟、冯文彬、邓力群、朱穆之、廖井丹、张香山、贺敬之、王惠德、蒋南翔、王炳南、周巍峙、林默涵、陈荒煤、夏衍、阳翰笙、吴作人、俞振飞、陶钝、叶圣陶、张光年、以及各界的代表共6000多人。

在鲁迅诞生一百周年之际，全国各省、市、自治区都举行了纪念大会或其他形式的纪念活动。

八、关于《苦恋》的批评

背景介绍

白桦编剧的电影文学剧本《苦恋》发表于《十月》杂志1979年第3期，1981年摄制成电影《太阳和人》，由彭宁导演。4月18日，《解放军报》发表特约评论员文章《四项基本原则不容违反》，批评《苦恋》"不仅违反四项基本原则，甚至到了实际上否定爱国主义的程度"，认为《苦恋》的出现，"反映了存在于极少数人中的无政府主义、极端个人主义、资产阶级自由化以及否定四项基本原则的错误思潮"。文章发表后，数家报刊转载。

8月上旬，中央宣传部在北京召集思想战线问题座谈会，胡乔木在作题为《当前思想战线的若干问题》的讲话中认为，对于《苦恋》以及对于资产阶级自由化思潮的批评，正是一种关于早已确实存在的重要政治倾向的批评。并表示：中央已经再三声明不进行围攻，不搞运动。(《红旗》23期)

10月7日《人民日报》转载《文艺报》第19期发表的唐因、唐达成《论<苦恋>的错误倾向》一文，认为《苦恋》无论在思想内容和艺术表现上，都存在着严重的错误和缺陷。这种政治思想错误不是孤立的现象，它是十年内乱中社会上滋生的无政府主义思潮以及当前的资产阶级自由化在创作中的反映。文

章认为白桦曾写过话剧《曙光》等一些好的和较好的作品，希望他总结经验教训，今后再写出有益于人民、有益于社会主义的新作品。

11月25日，白桦写了致《解放军报》《文艺报》编辑部《关于<苦恋>的通信》，白桦在通信中谈了他对《苦恋》的批评由抵触到心悦诚服，到由衷的感激之情，从对《苦恋》的批评中，体会到"党对一个普通的党员作家，像面对面谈心那样语重心长地谆谆告诫，充分体现了党对文艺工作的重视和关怀"，"这股巨大的热流是温暖的，也是前所未有的"。他开始认识到剧本中"没有严格划分'四人帮'和社会主义祖国、党、人民的界线。因而愈是渲染这种爱恋，愈是歌颂赞美知识分子这种不健康的孤独感，其结果是'爱'都变成了对社会主义祖国的怨。"白桦分析了自己的世界观的矛盾和迷乱，从中总结了《苦恋》创作上的教训。(《解放军报》12月23日，《文艺报》1982年1期)

白桦在1981年中继续写作，他的诗歌《春潮在望》于5月获得"1979～1980年全国中、青年诗人新诗奖"。

1981年12月27日，胡耀邦在会见全国故事片电影创作会议代表时说，有些作品政治情绪不健康，主要地是忽视和否定中国人民社会主义事业的伟大成就，而把我们工作中的失误和林彪、江青反革命集团的破坏都看成是社会主义制度不好。比如白桦的《苦恋》就需要批评。他认识了错误，作了自我批评，这很好。《苦恋》的问题就完满地结束了。白桦同志还是党员，还是作家，还是要继续写作。(《人民日报》12月30日)

材料：

·论《苦恋》的错误倾向

材料　论《苦恋》的错误倾向

唐　因　唐达成

白桦、彭宁同志合作的电影文学剧本《苦恋》，无论在思想内容和艺术表现上，都存在着严重的错误和缺陷。剧本的思想错误，是当前一部分人中间的那种背离党的领导、背离社会主义道路的错误思潮，在文艺创作中的突出表现。作品的基本情节：以画家凌晨光的所谓"苦恋"，来表白他如何热爱祖国，但祖国却毫不怜恤他，他遭受百般凌辱，最后含冤死去。作者在描写中，把"四人帮"和祖国相混同，从而把"四人帮"暴政下受难的祖国，当成了控拆的对象，使人不能不得出这样的印象：共产党不好，社会主义制度不好。今年四月，《解放军报》带头发表了对《苦恋》的批评文章。批评是完全必要的。但由于十年动乱的余悸，以及一个时期以来，文艺工作中的批评和自我批评没有很好开展，因而对这部作品的批评一出来，就引起了广大读者的注意，众说纷纭；甚至成为国外舆论界的一个议论或猜测的话题，似乎中国文艺界的春天就要过去，严寒又要降临了，这显然是一种误解。国内外少数不怀好意的人，也乘机造谣挑拨。《文艺报》作为一个全国性的文艺评论刊物，没有及时抓住这个典型事例发表评论，有负于广大读者的期望，是应当引为教训的。

一

《苦恋》表现的是画家凌晨光一生的坎坷命运，侧重描写了他在十年内乱中的不幸遭遇。作品从一开始就介绍他是"一个痴恋着祖国和人民的苦苦的恋人"；在情节的进展中，又在多处点出他如何"苦恋"祖国，如何不后悔回到祖国，如何不愿意自己的女儿离开祖国，似乎作者要赞颂的是一个知识分子热爱祖国的感情。如果是这样，那又有什么可非议的呢？然而，从整个作品的构思、主要情节和人物形象所体现出来的思想倾向，以及它实际上给读者造成的强烈印象来看，就会发现，它所表现的并不是这样的内容，却恰恰在一些重大的原则问题上，暴露出严重的迷乱和错误。

剧本题名《苦恋》，这爱恋之"苦"，究竟指的是什么呢？作品中有这样一个情节：凌晨光受"四人帮"追捕，亡命苇荡，曾与也来避难的史学家冯汉声交谈。冯在讲到自己对祖国的感情时，叹息着说："……我这一辈子都在单恋，单相思……"凌对此深表同感，答道："您的比喻太对了！单恋，单相思……"在凌后来的回忆中，他们的这段对话，又作为画外音重复出现。可见，这所谓的"单恋，单相思"之苦，正是作者所赞颂的凌、冯的那种"苦恋"的真正含义，它贯串于剧本的全部构思中。但是，人们要问：这所谓"单恋，单相思"，果真是一种值得称道的爱国主义感情吗？

所谓"单恋，单相思"，意思无非是说，落花有意，流水无情。作品正是这样告诉我们的：画家凌晨光对祖国始终"苦恋"，而祖国对他却总是无情，因而他陷入了"一辈子都在单恋"的痛苦。作品正是想以此博得读者的同情和赞美。然而，这是无法令人同情的。

以凌晨光个人的遭遇而论，他在旧社会曾遭国民党反动派迫害，十年内乱中，又受到“四人帮”的摧残，但是，那些反动势力并不代表祖国，而恰恰是祸害祖国的凶恶的敌人；当凌晨光遭罪之时，也正是祖国蒙难之际；怎能说成是祖国对他无情，他只好“一辈子都在单恋”呢？祖国对她儿女的爱，无比深厚，无比博大。儿女对祖国的爱，也应该是肝脑涂地，生死不渝。鲁迅诗曰：“我以我血荐轩辕”；周总理诗曰：“难酬蹈海亦英雄”。多少革命先烈，多少社会主义的劳动者为祖国英勇献身而义无反顾，这才是真正的伟大的爱国主义精神。就是许多由于种种原因而受过挫折的同志，他们始终对党、对社会主义祖国忠贞不二，这才是一种可贵的品格。他们绝对不会把个人和祖国的关系，看成是一种“等价交换”，由于个人受到委屈，就埋怨祖国无情，或嗟叹什么“单恋”、双恋之类。

正是从这个混乱的逻辑出发，整个剧本都在申诉自以为“苦恋”祖国而没有得到“报偿”的“单恋”之苦，嗟怨之情，溢于言表。这种感情，很难说成是真正的爱国主义。在作者看来，凌晨光、冯汉声以及诗人谢秋山等人越是不幸，而他们却越是“苦恋”就越能显出他们那种宗教殉道者式的“高洁”和所谓“九死不悔”的精神，但作者却恰恰忘记了，把“四人帮”的罪恶算在社会主义祖国的账上，以凌晨光们的所谓“苦恋”、“单恋”来衬托和渲染祖国的“无情”，就从根本上歪曲了社会主义新中国。

作者对于事物的颠倒的认识，必然导致作品对社会现象的错误评价；剧本写凌晨光等人在十年内乱中的悲惨遭遇，正是为了图解作者的这个所谓“单恋”的颠倒认识。剧本写到，凌晨光的女儿星星要随未婚夫出国，凌晨光表示反对，但当星星向他发出这样的质问：“您爱我们这个国家，苦苦地留恋这个国家……可这个国家爱你吗？”他竟“无法回答”这个问题。作为一个在动乱中思想迷惘的青年，提出这样的问题，是不足为怪的。但是凌晨光的无言以对，却是因为女儿的问题正好击中了他的所谓“单恋”——即深感祖国对他“无情”的痛苦。剧本还写到，谢秋山的妻子云英从海外归国时，身患疾病，她曾在船上欣喜地说：“就会好的，回到祖国就会好的！一切都会好的。”十年内乱中，谢氏夫妇被分别驱赶到两地，当谢秋山从干校回到自己的旧居时，只有一纸妻子的死亡通知书在等着他。于是，“秋山的脸抽搐着，似笑似哭，手里的信象秋风中的树叶那样抖起来”，这时，响起了死者在船上的那段话的画外音。这强烈的对照，真可谓“震撼人心”，但是，对祖国的谴责，也真可谓无以复加了。也许作者会说，这些描写是在揭露“四人帮”的罪恶。是的，这些悲剧是“四人帮”造成的，揭露“四人帮”的罪行，当然是无可非议的。但问题是：作品没有把控诉的矛头对准“四人帮”，没有把这些描写作为“四人帮的暴虐和罪行来表现，却反而把它作为知识分子”单恋“祖国的悲剧命运来表现，试问：这在形象的实际感受中，怎么能不给人们以祖国无情的强烈印象呢？剧本最后给凌晨光一个悲惨的、在逃亡中冻馁以死的结局，作者还特意让他临死前在雪地上爬出一个巨大的问号，以示他（也是作者）对这种”单恋“命运的巨大疑问和强烈控诉。在剧本的许多描写和这个大问号中，旧社会和社会主义社会的本质区别消失了，我们的社会制度和“四人帮”的罪行被混同起来；于是剧本把本来应该指向林、江反革命集团的控诉，变成了对党所领导的社会主义祖国的严重怀疑和嗟怨。在颇能打动一些人的“苦恋”的面纱掩盖下，竟是这样的是非不辨，黑白混淆，还能说剧本抒发的是一种值得赞美的“爱国之情”么？

偏见比无知离真理更远。作者这种偏见从何而来，我们可以从作品的构思中看到它分明的脉络。作者把凌晨光这样的知识分子与祖国的关系，看成是所谓“单恋”，原因就在于，作者不是把凌晨光的命运同人民的命运和历史的发展联系起来观察，却仅仅以个人的利害得失，作为衡量一切事物的标准，这样就必然陷入历史唯心主义，一叶障目，所看到的就只是某些知识分子个人的不幸，以为人间苦恼，萃于一身，命定是历史的受难者。在《苦恋》中，作者就是用这种偏见来概括、图解凌晨光的命运的。例如作者在剪裁和拼凑他的素材时，把凌晨光在“四人帮”肆虐以前的十几年中分明沾受到的祖国的温暖和党的雨露春风，统统推到作品的后景上去，或作为陪衬，或作为点缀。凌晨光从海外归来，本是他命运的巨大转折，他的生活进入了一个全新的境界，对他从建国初期到十年内乱以前这一段新生活，剧本只以几个一瞬即逝的镜头和一段感叹式的旁白一带而过。推到作品前景上来的，则几乎从头到尾都是苦难。似乎这就是他在新中国生活的写照，足以证明他“单恋”之苦，这不仅有悖于事实，而且也未免太不公正了罢？这怎能不在一些读者中造成这样混乱的印象：我们整个社会的面貌是黑暗和可怖的呢？

更耐人寻思的是：在凌晨光归国之前，作品还写了一段他在国外的生活。他的出国本来十分隅然，然而一出国就立刻奇迹般地变成大画家，不仅生活十

分豪华，而且备受外国公众的崇敬。莫非那个美洲的资本主义世界，真是中国知识分子的天堂，艺术家的奥林匹斯山么？在艺术上，这纯属是凭空的编造。然而，编造这种突然发迹的神话，看来是颇有用意的：它一方面是以凌晨光在国外的空前幸运，来对照他归国后遭遇的不幸和不公正，另外是要表明，凌晨光在国外如此荣华尊贵，居然能抛弃一切，投奔祖国，可见他是作出了何等巨大的牺牲，何等施惠于祖国。按照作品的思想逻辑，既然他牺牲得多，理应被"报偿"得多，如今祖国给他的却只是苦难，更可见这是多么无情。从这里我们可以看到，凌晨光对所谓"单恋"的嗟怨，与作者所标榜的屈原诗句："亦余心之所善兮，虽九死其犹未悔"的精神，是毫无共同之处的。屈原挚爱自己的祖国，怨怀王之无道，哀生民之不幸，作为一个贵族出身的诗人，他也决非仅仅着眼于一己的荣辱。而人们从《苦恋》中感到的，却分明只是一种用"爱国"的油彩装饰起来的怨恨情绪而已。

人们都明白，爱国主义在不同的时代，有不同的内容，知识分子在不同的社会制度下，不同的历史条件下，也有不同的命运。今天的爱国主义，和爱党、爱社会主义是不可分的。当然，由于环境、教养不同，认识水平不同，觉悟程度高低不同，有的爱国者，他们对于共产党，对于无产阶级专政，对于社会主义，对于马克思主义、毛泽东思想，可能还不完全理解，其中少数人在某些方面可能还不能接受，但事实证明，如果他真心爱自己的祖国和历史，对祖国的前途充满信心，他最后总不能不把自己的命运和救民于水火的党和社会主义联结在一起。在"四人帮"粉碎之后，许多像凌晨光一样离开祖国多年（多数比他更久）的海外同胞就也和全国人民一道欢呼：党胜利了，人民胜利了！最近几年他们对于祖国"四化"建设的热情关注，更是证明了这一点。因此，作家在描写凌晨光这类"苦恋者"命运的时候，如果不把他同人民的命运和祖国的前途联系起来考察，反而胡子眉毛一把抓，把他们在旧中国、新中国和十年浩劫前后的遭遇混为一谈，大肆渲染，那就只有使人对党、对祖国、对社会主义事业产生怀疑、失望甚至否定的思想情绪，根本谈不上什么爱国主义了。

二

《苦恋》不仅展示了凌晨光的悲剧，并且想揭示这悲剧产生的原因。剧本两次出现的关于佛像的隐喻式的描写，就表现了这种意图。

幼年的凌晨光有一次来到寺庙的禅房，看见了神龛中的佛像，他问长老："为什么这个佛像这么黑呀？"长老"深沉地"答道："善男信女的香火把它熏黑了。"又说："奇怪吗？孩子，在世间有很多事情的结果和善良的愿望往往相反……"一个虔诚的老和尚忽然和初次见面的小孩作这种亵渎神明的"哲理性"谈话，是很奇怪的，但这自有作者的寓意在。

当凌晨光亡命于苇荡时，这个场面与对话又重现了一次，但这次的再现与第一次有很大不同。这是紧接着关于凌晨光回国后的生活的一些匆匆闪过的镜头之后，身处苇荡的凌晨光在幻觉中，"出现了长长的台阶"，他不断地拾级而上，"在这样大的台阶上，一个人显得那样小……他看见了金碧辉煌的庙堂，……他走进黑沉沉的大殿，大殿里香烟缭绕，高大的佛像已经不是金色的了，而是黑色的。"这时传来了童年时长老与他的那段"哲理性"对话和凌晨光"百思而不可解的面部特写"，接着，画面上出现了"挥动着语录本的人，一张张虔诚、天真而狂热的脸……"

作品写老和尚的"哲理"和凌晨光的幻觉，寓意何在呢？不言而喻，这是在将革命领袖喻为佛像，意在讽喻由于"神"的统治，才发生了十年内乱。

诚然，林、江反革命集团曾极力推行个人崇拜，这是他们篡党乱国的一个重要手段，它所造成的恶果极为深重。文艺作品中触及个人崇拜现象，对此有真实准确的反映和批判，本来是很有意义的。但是，应该指出：个人崇拜这种复杂的历史现象，是一定历史条件下的产物。人民群众对于毛主席的信赖和崇敬，决不能简单归结为个人崇拜。毛主席的威望是和他长期对革命的巨大贡献相联系的。当然，由于我国是一个经历了长期封建社会的国家，人们思想上还存在着封建余毒的影响；同时在党内外民主生活的制度化、法律化方面，还存在着一些问题，等等，也是出现个人崇拜现象的社会原因。林、江反革命集团正是利用了这些错综复杂的因素，煽动、制造个人崇拜，使之达到了狂热的程度。因此，一个作者在触及这种曾经泛滥于一时的个人崇拜现象时，首先有必要认真地对它的历史、社会根源，进行马克思主义的分析，才有可能在作品中作出正确的反映和评价，才能如实地揭露出林、江之流如何极力制造和利用个人崇拜，为他们的政治阴谋服务的实质，也才能帮助读者正确地认识历史的教训。

但是，《苦恋》却并没有这样做。它企图用一个简单的比喻来概括一种复杂的历史现象，而这比喻本身又是不正确的。它不仅不能帮助人们正确认识这种现象，反而只能造成严重的思想混乱。

首先要弄清楚的是：林彪、"四人帮"是十年内乱的罪魁祸首，正是他们出于反革命的政治目的，别有用心地神化革命领袖。在我们的作品中，怎么能把革命领袖直接比作"黑色的"神呢？人们可以追问：难道未经香火熏黑，革命领袖就是愚弄群众的金光闪闪的神么；把革命领袖当作佛像，当作封建迷信的象征来比喻，其本身就是至为荒谬的。

其次是，作品通过老和尚的"哲理"，把个人崇拜现象简单地、笼统地归罪于"善男信女"即人民群众的愚昧，似乎党员和群众都不过是浑浑噩噩、盲目迷信的"群氓"，这是典型的历史唯心论的陈腐观点。作者只看到人民群众中曾经有过个人崇拜的现象，却没有认识到，人民群众正是在自己的历史实践过程，痛切地感受到了个人崇拜的巨大危害性，从而在党的领导下，奋起反对这种历史的落后现象，这就是历史的辩证法。1976年在天安门前爆发的"四五"运动，就是一个伟大的例证。但是，剧本《苦恋》的上述描写，不仅客观上成为对林彪、"四人帮"制造个人迷信的罪责的开脱，而且伤害了人民群众对于革命领袖正常的信赖和崇敬的感情。诚然，毛主席晚年犯了错误，他的个人专断实际上取代了党中央的集体领导，曾给林、江反革命集团以可乘之机，这是一个值得永远记取的教训。但这毕竟是一个伟大的无产阶级革命家所犯的错误，而由于他对革命事业长期的伟大贡献，党和人民始终把他看作是自己伟大的领袖，并对他的历史地位和功过，作出了公正的评价。怎么能像《苦恋》这样，用荒唐的比喻，来全盘否定党的领袖，嘲弄和贬低人民群众呢？

个人崇拜当然是必须反对的，但是，用虚无主义的态度，用十年浩劫中遗留下来的否定一切的那种盲目性和偏激性，来对待这种现象，那就不但不能对它有正确的认识，而且必然要导致对于革命领袖和党的领导的全盘否定，导致对于社会主义的政治生活的全盘否定，这是十分有害的。众所周知，在十年浩劫中，"四人帮"鼓动所谓"怀疑一切，否定一切"，那就是否定党，否定党的各级组织，否定新中国十七年中的一切建设成就；而当前社会上那种对党和社会主义的虚无主义态度，怀疑一切，否定一切的思潮，正是十年浩劫的后遗症，也是在少数青年群众中泛滥成灾的病态思潮的一个重要祸根。作家本来应当运用艺术形象的强大说服力，对这种病态思潮进行正确的疏导。《苦恋》的作者没能这样做，却反其道行之，对这种思潮起了推波助澜的作用，这是令人痛心的。

三

文艺界不少同志们谈到，《苦恋》在艺术上也是不真实的。可以说，正是由于作者思想上的严重错误，导致了对生活的不正确的反映。

作品中虽然用了许多时空跳跃、回忆、幻觉和现实相交错，隐喻与旁白相交织等电影手法，似乎意在"创新"，但不能掩盖它在艺术上的致命缺陷：即图解概念。作品不是严格地从生活出发，就生活所提供的素材进行艺术的加工，却是从作者预先设定的某些观念出发，主观随意地设计出某些人物和情节，以图解自己的观念，而这些观念又是混乱和错误的。比如，作者为了表达所谓知识分子"一辈子都在单恋"的观念，就不惜把凌晨光归国后得到的温暖，匆匆带过，却一味渲染他的苦难；凌晨光在蚊蚋密集的苇荡中藏身，达六个月之久（从他的老难友可以随时替他偷到油画材料、各种食品来看，这个苇荡是离市镇不远的），以吃生鱼和田鼠藏粮为生，与群众相隔绝，并且居然不问世事，甚至对"四个帮"被粉碎也毫无所闻，这种描写已完全不顾及有无生活真实的依据。为了表现"祖国"总是对知识分子"无情"，就把分明是"四人帮"造成的种种罪行，硬与祖国相混同，硬让一个年逾古稀的历史学家变成一个超级的偷窃能手，让凌晨光临死前也要在雪地上爬出一个大问号；而为了形成强热对比，使祖国"无情"的观念更为突出，就编造出凌晨光顷刻之间在国外发迹的神话。为了表现个人迷信是十年内乱的根源，就生硬地搬出关于佛像和善男信女的比喻，作为注解……。总之，一切都围绕于、服务于作者规定好的那些错误观念，至于是否合乎生活的真实，是宁可弃之不顾的。

正是由于在这种完全背离艺术法则的创作方法支配下，整个作品既不尊重生活逻辑，也不尊重性格逻辑，人物活动往往召之即来，挥之即去。例如凌晨光寄居美洲某地，远在黄浦江上的船家女绿娘和远在欧洲的娟娟，忽也无缘无故地先后到来，并都准确无误地到了展览会上，真是匪夷所思。绿娘本为船娘，在国外奇遇凌晨光之后，立刻摇身一变，谈吐儒雅，也成了知识分子。凌晨光与娟娟相识时，她不过是个幼女，却居然对凌大唱爱情之歌，这"爱情"还居然历久不衰，为了追逐凌晨光，从欧洲赶到美洲，又飞向祖国，满世界寻找。至于剧中场景和细节的失真，就更多了。例如十年内乱中，他正遭批斗，而一家人却能分食有英文"生日快乐"字样的大蛋糕；娟娟从海外来访，正值"四个帮"肆虐之际，却无人控制监视，竟能叩门直入……。凡此种种，都说不上有什么

时代感或真实性，只能使人觉得，人物如提线木偶，事件如海外奇谈，生活真实与艺术真实，完全被抛诸脑后了。从这里不难看出：错误的思想和观念，是如何阉割了生活和艺术，而不尊重生活真实的主观图解，又如何加深了思想上的谬误。

据说，有人把这种完全不足为训的手法，称之为"电影诗"手法，或浪漫主义手法，这是很奇怪的。任何富有诗意或浪漫主义感染力的作品，难道能与曲解生活或编造生活相容么？真实是艺术的生命。艺术家努力开掘生活的真实，是为了深刻地显示真理的力量，而不是模糊或歪曲真理。任意曲解生活，甚至以随意的编造来图解错误的观念，必然窒息了艺术的生命。《苦恋》艺术上失败的原因也在这里。

四

《苦恋》在一系列重大原则问题上，表现出严重的错误；而最根本的，是对党、对社会主义采取了完全错误的态度。从作者之一白桦同志的创作生活以及《苦恋》的教训中，不能不使人感到作者世界观中存在着深刻的矛盾。

白桦同志青年时代即投身革命军队，在党和军队的哺育下成长，对党、对社会主义是怀有感情的。他早年写过《山间铃响马帮来》这样受欢迎的小说，粉碎"四人帮"后，在短短的几年里，白桦同志又创作了包括话剧《曙光》、诗歌《春潮在望》这些好的和较好的作品，可以说，这正是他思想上积极健康的因素推动的结果。但是不容讳言，当我们面临各种复杂的社会矛盾和社会思潮，同时也面临艰巨的拨乱反正任务的时刻，作者却往往不能站在正确的立场上来观察、判断和评价复杂的社会现象，并给以艺术的概括。在《苦恋》中，除了一些错误的观点，还流露着一种强烈的"众人皆醉我独醒，众人皆浊我独清"的思想情绪，这就是一种很不健康的精神状态的反映。凌晨光、冯汉声、谢秋山的迷惘、怀疑和那种所谓"单恋"的孤独感，固然和当时动乱的状态不可分，是有一定的客观原因的，但是难道没有他们自身弱点的因素吗？许多知识分子，都曾由于党的政策上"左"倾的失误，受到过不公正的对待，十年内乱时期更是遭到了不同程度的磨难，但是，他们难道不正是由于对党、对人民、对社会主义的信念，才没有陷入绝境，而终于在困厄中顽强不屈地生活下来吗？作者写历史学家冯汉声遭"四人帮"迫害后，变成了一个惯窃，这实在是向持躬正直的知识分子身上泼污水。实际上，我国一切正直的、有觉悟的知识分子的命运和人民的命运是血肉相连的，凌晨光虽然得到过人民的救助和爱护，却依然陷于迷惘怀疑和孤独而不能自拔，正是由于在一定条件下，思想感情脱离了人民而形成的，这只有在人民的斗争中，在与人民同呼吸共命运中，才能得到解决。作者不去揭示这个真理，反而无条件地同情、赞美并装饰这种孤傲与苦闷，以为这才是"遗世而独立"的"高洁"，这不仅没有正确地反映有觉悟的、正直的知识分子的精神面貌，实际上，这不过是作者世界观深处唯我独尊、唯我独醒的思想情绪的流露。作者从反对个人崇拜，到自我崇拜或对少数所谓"先知先觉"者的崇拜，到陷入虚无主义，这看起来奇奇怪怪的矛盾现象，并非偶然失误，都可以从世界观的矛盾中探寻到它的轨迹。

我们在前面谈到过，《苦恋》这种政治思想错误，不是一种偶然的、孤立的现象，它恰恰是十年内乱中社会上滋生的那种无政府主义思潮以及当前的资产阶级自由化思想在创作中的反映。这样的作品，不是帮助党和人民在为实现四化的斗争中发挥积极的作用，反而对当前尚待克服的错误社会思潮起助长传播的作用，应该说，这是有负于文艺家的职责的。

十年内乱中，林、江反革命集团倒行逆施，在人们中间造成极大的思想混乱。特别是有些青少年，更是深受戕害，使他们黑白俱紊，真伪莫辨，迷惘和动摇的情绪滋生，旧社会的种种思想余毒就在他们头脑中繁衍起来，再加上外来资产阶级思想的侵蚀，在某些人中间，甚至发展到对党失去信任，对社会主义失去信心，对共产主义失去信仰的地步。这是党的思想工作、文艺工作在新时期面临的问题。因此，对一些错误的社会思潮进行积极主动的、理直气壮的、有说服力的批判和引导，是拨乱反正的一个重要内容，也是文艺家的重要任务。作为一个共产党员作家，在写于1979年——三中全会以后的作品中，对已经分明的重大历史是非，不仅不能坚持正确的立场，反而在重大原则问题上陷于迷乱，这就不可避免地会和某些错误的社会思潮发生共鸣，使自己的作品产生不利于党、不利于社会主义的影响。

邓颖超同志不久前在中国作协召开的优秀作品评奖的茶话会上，曾经语重心长地对文艺家们说，作者、艺术家，应该首先是革命家。革命前辈对我们的教诲，真是暮鼓晨钟，发人深省。在建设社会主义强国的伟大斗争中，文艺家应该首先是革命家，是党的思想战线的坚强战士。共产党员的文艺家，更应该坚决地站稳党性立场，坚持四项基本原则，为党和人民的事业而勤奋工作。

当前，我们整个文艺战线的形势是很好的。在党

的正确方针的指引下，文艺界出现了百花齐放的新局面，我们应该珍惜、爱护这个新局面。但要使这个新局面得到健康的发展，就应该开展健全的批评和自我批评，当前，尤其要着重批评资产阶级自由化倾向。我们希望对《苦恋》的批评能有助于文艺批评的活跃和开展，有助于改变文艺领导工作中的软弱涣散状态；而对《苦恋》的作者，希望他们能总结经验教训，"悟已往之不谏，知来者之可追"，今后再写出有益于人民、有益于社会主义的新作品。

（原载《文艺报》1981年第19期）

九、"五讲四美"活动

背景介绍

1981年2月25日，全国总工会、共青团中央、全国妇联、中国文联、中央爱卫会、全国学联、全国伦理学会、中国语言学会、中华全国美学学会发出倡议，在全国人民，特别是青少年中，开展以讲文明、讲礼貌、讲卫生、讲秩序、讲道德和心灵美、语言美、行为美、环境美为内容的"五讲四美"文明礼貌活动。心灵美，就是要注重思想、品德和情操的修养，维护党的领导和社会主义制度，做到"爱国、正直、诚实"，不做有辱国格、人格的事，不损人利己，不弄虚作假。语言美，就是要使用和推广礼貌语言，做到"和气、文雅、谦逊"，不讲粗话、脏话，不强词夺理，不恶语伤人。行为美，就是要做一个有益于人民有益于社会的人，做到"勤劳、友爱、守纪"，不损害集体利益，不破坏公物，不危害社会秩序。环境美，就是要搞好个人、家庭和工作场地、公共场所的卫生，做到"卫生、整洁、绿化"，不随地吐痰，不乱扔果皮、纸屑，不破坏树木、花草。

9个单位的倡议，得到了党、政部门大力支持，受到了全国人民的拥护。2月28日，中宣部、教育部、文化部、公安部、卫生部发出通知，提出要把"五讲四美""作为当前建设社会主义精神文明的一件大事，认真抓好"。中央其他各部、委、局和各省、市、自治区也先后发展通知或召开会议作了传达、部署。各地采取多种形式开展了"五讲四美"活动。

举办讲座、展览，举行报告会：不少单位举办有青少年工作者、共青团干部和少先队辅导员参加的美学专题讲座，请伦理学、美学专家和学者作报告。基层单位组织"人人懂礼貌，生活更美好"等主题活动，组织发型、服装评美活动和举办美术、摄影展览等，陶冶了青少年审美情操，促进了"五讲四美"活动的普及。

开展公益活动：各地以清洁卫生为突破口，普遍开展了绿化、美化、净化活动。围绕改造社会风气，美化环境，为集体、为人民群众做好事，青少年中开展了"我为祖国添光彩"、"我为'五讲四美'唱赞歌"、"我为美化环境出力"、"让团徽在文明礼貌活动中闪光"等主题活动。各地把"学雷锋、树新风"和"五讲四美"活动紧密结合起来，开展各种公益活动。上海青年服务队的形式，普及到全国大中城市和小部分农村。年底，北京市学雷锋小组、青年服务队已达2万支，20多万人参加服务活动。

在工作岗位上落实：财贸系统开展了"礼貌待客、优质服务"活动，工交、基建系统把文明生产、文明操作、文明施工的要求和"五讲四美"要求相结合。武汉市开展职业道德教育的经验，进一步影响到全国。医务人员、营业员、服务员、驾驶员、乘务员、人民警察中，普遍制订了各种守则、规范，开展了职业道德规范教育。

组织竞赛、评比：小学开展"争戴新风尚小红花"活动，大中学校开展"学雷锋、创三好"和三堂、一馆、一舍（课堂、食堂、会堂、图书馆、宿舍）文明新风赛活动。一些地区还划分赛区，对口检查或抽查。同时，命名一批文明单位，有车组、班级、车间、交通岗、宿舍等。一些大中城市召开了"五讲四美"表彰会，命名表彰了一批"五讲四美"先进集体和个人。

"五讲四美"活动开展以来，凡是认真抓紧、注重落实的地方，都取得了良好的效果。据各地反映，有这样4种风气：一是助人为乐、争做好事的风气。仅吉林省8个城市统计，1981年上半年共做好事64.4万多件。一年中，各地涌现了不少舍生忘死、见义勇为、同坏人坏事进行斗争的好青年、好职工和好社员。二是清洁卫生，种树、种草、种花的风气。山东省5、6两个月中，有158万多人次参加统一组织的美化环境活动，清除垃圾45万多吨，清理污水沟850多道，整修马路、街道1,700多条，城市卫生面貌有所改观。三是讲究文明、礼貌待人的风气。一些文明礼貌用语开始普及，污言秽语有所减少，乘车让座、扶老携幼、邻里和睦等现象不断增多。四是文明生产、文明服务的风气。许多单位把"五讲四美"的要求，订入立功标准、竞赛条件和职业道德规范之中，促进了生产、工作和各项业务活动。

材料：

· 让伟大祖国以高度精神文明的新风貌出现在世界前列

材料　让伟大祖国以高度精神文明的新风貌出现在世界前列

通过 讲文明 讲礼貌 讲卫生 讲秩序 讲道德 达到 心灵美 语言美 行为美 环境美

全国总工会、共青团中央、全国妇联、中国文联、中央爱国卫生运动委员会、全国学联、全国伦理学会、中国语言学会、中华全国美学学会二月二十五日联合全发出《关于开展文明礼貌活动的倡议》。倡议全文如下：

最近党中央号召我们：在进行四化建设的同时，大力加强社会主义精神文明的建设。这是我们建设社会主义现代化强国的重要目标，也是在新的历史条件下发扬革命传统和中华民族优良传统，促进经济调整和社会安定的重要保证。为了响应党中央的号召，推动社会主义精神文明的建设，我们向全国人民特别是青少年倡议，开展以讲文明、讲礼貌、讲卫生、讲秩序、讲道德和心灵美、语言美、行为美、环境美为内容的“五讲”、“四美”文明礼貌活动，使我国城乡的社会风气和道德面貌有一个根本改观，让伟大的祖国以社会主义高度精神文明的新风貌出现在世界的前列。

讲文明礼貌是一个民族进步的重要标志

讲究文明礼貌，不仅是一个国家社会风气的现实反映，也是一个民族进步的重要标志。全国解放以后，毛泽东同志就庄严宣告：“中国人被人认为不文明的时代已经过去了，我们将以一个具有高度文化的民族出现于世界。”生产资料公有制的确立，从根本上废除了阶级剥削和压迫，铲除了不文明的祸根，剥削阶级意识和旧道德观念也受到了有力的荡涤。在党的亲切关怀和教育下，随着生产的发展和文化水平的提高，我国人民的爱国主义和集体主义精神大大发扬，人与人之间的同志式互相合作和团结友爱的关系，也逐步建立起来。在五十年代和六十年代初期，我国人民特别是青少年的良好道德风尚，是举世公认，可以引为骄傲的。但在十年浩劫期间，由于林彪、“四人帮”的反革命煽动，是非颠倒，荣辱易位，文明、礼貌和道德修养被打上修正主义的印记。而“打、砸、抢”的野蛮行为，却被戴上：“英雄”的桂冠。“四人帮”覆灭后，特别是党的十一届三中全会以来，全党和全国人民拨乱反正，为消除林彪、“四人帮”对我国社会风气的污染做了大量工作。然而，用历史的进步来补偿历史的破坏，不仅要恢复我们民族优良的文明传统，而且要进一步把社会主义精神文明建设起来，这就需要全国人民、尤其是青少年一代作出坚韧不拔的努力。当前，广泛开展以“五讲”、“四美”为内容的文明礼貌活动，就是朝着这个方向采取的一个实际步骤。

“四美”的具体要求

在全国人民特别是青少年中，大兴“五讲”之风，达到“四美”，当然在经过一个努力实践的过程，但决不是可望而不可即的。只要我们根据“五讲”、“四美”的基本要求，确定自己的目标，不断地身体力行，是能够达到的。“五讲”、“四美”是有机联系的，通过“五讲”达到“四美”的要求。“四美”的一般要求是：

“心灵美”，就是要注重思想、品德和情操的修养，维护党的领导和社会主义制度，做到“爱国、正直、诚实”，不做有辱国格、人格的事，不损人利己，不弄虚作假。

“语言美”，就是要使用和推广礼貌语言，做到“和气、文雅、谦逊”，不讲粗话、脏话，不强词夺理，不恶语伤人。

“行为美”，就是要做一个有益于人民有益于社会的人，做到“勤劳、友爱、守纪”，不损害集体利益，不破坏公物，不危害社会秩序。

“环境美”，就是要搞好个人、家庭和工作场地、公共场所的卫生，做到“卫生、整洁、绿化”，不随地吐痰，不乱扔果皮、纸屑，不破坏树木、花草。

讲文明礼貌要纠正几种误解

要达到文明礼貌这样一些要求，首先要有一个正确的认识。有人把说话粗鲁，对人粗暴，当成劳动人民朴素憨直的秉性。这是一种误解。一个人的憨厚、善良的心地，一般要表现为礼貌的言行举止，待人亲切、直率，说话和气、讲理。粗鲁和粗暴与劳动人民没有必然联系，更不是他们的秉性。还有人把讲文明礼貌，说成是“资产阶级虚伪作风”，这同样是不对的。资产阶级中确实有不少人道貌岸然、彬彬有礼，骨子里勾心斗角，尔虞我诈。但这和我们所倡导的社会主义精神文明没有共通之处。我们讲文明礼貌是言行一致，表里如一的，是建筑在社会主义条件下，

人与人之间互相尊重、互相信任和互相帮助的基础上的，是以共产主义精神、原则为指导的。还有人认为，在我国物质条件还不够丰富，一部分人文化教养不足的情况下，讲精神文明是困难的。事实并不是这样。在延安时期，当时军民的物质文化生活并不太好，但精神生活却是丰富的、高尚的。从延安到新中国的建立，我们就是依靠坚持正确的政治方向，依靠精神的力量，吸引广大人民特别是青年投身革命斗争。我国是社会主义国家，我们党又有做人的思想工作的丰富经验和优良传统，我们应该有志气也有信心一步一步地恢复和树立起一代文明礼貌的新风。

讲文明礼貌要从小抓起，从小事抓起，从现在抓起

树立文明礼貌新风，要从小抓起，从小事抓起，从现在抓起。小孩从学话开始，就要教育他们使用文明语言。在家庭、幼儿园，要对孩子进行文明、懂礼貌的教育。儿童上小学，青年进厂、进店、跨进工作大门的第一次教育，都要使他们明了文明礼貌行为准则。在日常的学习、劳动、工作和生活中，都要点点滴滴地潜移默化，逐渐形成讲究文明礼貌的风气。

各行各业都要把自己的业务活动和日常工作同“五讲”，“四美”联系起来。商业、服务业和交通运输部门，是社会文明风尚的“窗口”，这些部门的职工要把“文明经商、礼貌待客、方便群众”作为自己为人民服务的主要标志，使人民群众处处感到党和社会主义祖国的温暖，并以自己的模范行为影响他人，影响社会。各级各类学校应该成为倡导文明风尚的主要阵地，不仅要教育青少年懂得讲文明礼貌的意义、要求和知识，而且教师要为人师表，培养学生成为有理想、有道德、有知识、有体力的新人。家庭是培养青少年文明行为的摇篮，每个家长都要把教育训练子女讲文明、懂礼貌作为自己的职责。广大成年人、老年人更要以身作则，成为青少年文明行为的表率。总之，讲究文明礼貌人人有责，都要从我做起，从现在做起。

培养文明礼貌行为和习惯，不仅要依靠人们的信念和道义的力量，还要依靠社会舆论和宣传的作用。我们希望各个宣传教育单位和各种报刊，积极为倡导社会主义精神文明，为恢复和树立文明礼貌新风尚开路。热望文学、戏剧、电影、电视、音乐、美术、曲艺、舞蹈、摄影工作者，把“五讲”、“四美”作为创作和宣传的一项重要内容，用人民群众中闪烁着社会主义精神文明的火花，去鼓舞人民和青少年向更高的精神境界前进。

开展“五讲”、“四美”活动，是当前建设社会主义精神文明的一项重要工作。各级工会、共青团、妇联、文联、爱卫会、学联组织，要在各级党委的统一领导下，同有关部门配合、协作，共同做好工作。各地开展“学雷锋、树新风”活动，“遵纪守法、文明生产”活动，“五好家庭”和“好妈妈”活动等，都要和“五讲”、“四美”活动结合起来，相互促进。评选先进生产者、劳动模范、新长征突击手、三八红旗手和三好学生，都应把文明礼貌作为基本要求。

同志们，让我们积极行动起来，恢复和树立讲文明、讲礼貌、讲卫生、讲秩序、讲道德的新风尚，努力按照心灵美、语言美、行为美、环境美的要求，争当建设社会主义精神文明的先锋。在党中央的正确领导下，为实行国民经济进一步调整，实现社会进一步安定，为搞好社会主义四个现代化建设而努力奋斗

（摘自1981年2月28日《人民日报》）

十、中国女子排球队首次荣获世界冠军

背景介绍

中国女子排球运动于七十年代末开始跨入世界先进行列。在党和国家的关心和大力支持下，经过长时间的不懈努力，在取得了亚洲冠军、世界大学生运动会冠军等优异成绩之后，中国女排开始发起向世界顶峰的强有力冲击。

一九八一年十一月六日，第三届世界杯女子排球赛在日本东京拉开了战幕。来自八个国家的巾帼英雄们云集于此，都欲使出看家本领，一决高下。中国女排的姑娘们在教练袁伟民的指挥下，以杰出的二传手孙晋芳和“铁榔头”郎平为核心，发挥整体配合的优势，开赛以后连克曾八次获得世界冠军的苏联队和一九七八年世界锦标赛冠军古巴队等多支世界劲旅。然后以慢制高、以巧制快，在关键的一场比赛中制服了“拦路虎”——美国队。在最后一场与日本队的比赛中，也是戒骄戒躁、寸土不让，并取得了胜利。这样，气势如虹的中国女排势如破竹，七战七捷，终于令人心悦诚服地站到了世界冠军的领奖台上。这是中国女排第一次获得世界冠军，也是我国在三大球项目中首次获得世界冠军。

对于中国女排所取得的成绩，国家和人民给予了高度的评价。女排勇攀高峰、奋力拼搏的精神激励着每一个炎黄子孙，全国各地也由此掀起了学习女排的热潮。

材料：

- 中国女排荣获第三届世界杯赛冠军
- 我女排健儿满载荣誉凯旋归来

材料一　中国女排荣获第三届世界杯赛冠军

历时十一天的第三届世界杯女子排球赛，今天在日本大阪市府立体育馆闭幕。

当本届最后一场比赛——中国队对日本队的比赛结束后，举行了闭幕式和发奖仪式。荣获本届冠军的中国队、亚军日本队、第三名苏联队在乐曲声中依次进入大厅，登上领奖台。国际排球联合会主席利博在身着美丽和服的日本女青年陪同下，把世界杯和大会奖杯递给中国女排队长孙晋芳，并给每个队员挂上奖牌。这时，场内响起了雷鸣般的掌声。比赛组织委员会还向日本队和苏联队颁发了奖品。

接着，乐队奏起了中华人民共和国国歌，鲜艳的五星红旗在场内冉冉升起。日本和苏联的国旗同时升起。

随后，比赛委员会宣布了这届比赛获奖的教练员和运动员的名单：

最佳教练员奖：中国队袁伟民，

最佳运动员奖：中国队孙晋芳，

敢斗奖：古巴队梅·佩雷斯，

优秀运动员奖：美国队里·克罗克特、中国队郎平、苏联队柳·契尔尼舍娃、日本队广濑美代子、美国队弗·海曼、中国队孙晋芳，

扣球奖：美国队弗·海曼，

拦网奖：苏联队叶·阿柯哈米诺娃，

发球奖：日本队水原理枝子，

一传奖：日本队广濑美代子，

二传奖：中国队孙晋芳。

比赛组织委员会向这些优秀教练员和运动员发了奖。

新华社东京11月16日电　中国女子排球队今天下午在大阪举行的世界杯女排赛最后一战中，经过艰苦奋战，以三比二胜了日本队。中国队终于以七战全胜的战绩，夺得了第三届世界杯女子排球赛冠军。这是我国体育健儿在世界篮、排、足三大球比赛中，第一次获得世界冠军。

中、日两队近几年来交往较多，互相熟悉球路，所以这场比赛打得紧张、激烈，扣人心弦。

前两局，中国队凭借网上优势，以郎平的超手扣球、张蓉芳、孙晋芳、周晓兰等人组成的各种配合和出色的拦网，打乱了日本队的防守，以十五比八和十五比七，先胜两局。这时，中国队由于胜局数超过日本队，已实际上取得世界杯冠军。

第三局，中国很快就以五比〇领先。但是，日本队没有气馁，继续发挥她们特有的顽强战斗的精神。她们在加强拦网的同时，调整进攻战术，针对中国队网上实力强的特点，采取短平快和打时间差快球，把比分从〇比五、四比十一直追到十平。由于中国队接球失误和扣球出界，日本队以十四比十领先。张蓉芳两次扣球得手，把比分追成十二比十四。日本队扣球奏效，以十五比十二扳回一局。

第四局，日本队士气大振，充分发挥了防守好的特点，频频接起郎平、张蓉芳等的大力扣球。而中国队打得有些松散，一传失误多，被日本队连拿六分。日本队的水原理枝子、江上由美、广濑美代子和三屋裕子等人，配合默契，多次打出漂亮的短平快，连连得分，最后以十五比七又胜一局。

决胜局第五局一开始，日本队三次拦网、一次扣杀成功，以四比〇领先。中国队教练袁伟民叫暂停，稳定队员的情绪，安排对策。只见中国队场上六名队员互相鼓励，互相提醒，士气大振。郎平、张蓉芳、曹慧英等频频得手，对方又三次接球失误，连夺八分，反以八比四领先交换场地。日本队在四比八、六比十二的不利情况下，毫不手软，通过交叉变化、短平快和打时间差等战术，进攻十分顺手，不断攻破中国队的防线，光是广濑美代子一人就四次重扣成功，把比分追成十三平。这时赛场上气氛十分紧张，观众不停地大声叫喊，为运动员打气。中国队毫不放松，每球必争，一次拦网成功，十四比十三。日本队两次猛扣，以十五比十四超出。就在这关键时刻，郎平超手斜线高扣成功，十五比十五。此后，中国队两次拦网成功，终于以十七比十五拿下了关键的一局。

比赛结束以后，中国队的姑娘们紧紧地拥抱在一起。

中国排球代表团团长陈先在赛后对新华社记者说，这次世界杯赛的胜利，是我国运动员无私、无畏、敢于斗争、善于斗争的胜利。她们这个力量的来源是人民。党和国家十分关心排球运动的发展提高，给女排夺标创造了最好的条件。

中国教练袁伟民在赛后举行的记者招待会上说，日本排球界朋友对中国排球运动的发展帮助很

大。今天中国队所以能夺得冠军，是与中日两国排球界的交流、日本排球界对我们的帮助分不开的，这是中日友好的结晶。今后，中日两国运动员还应互相交流，互相学习，在发展世界排球运动中作出贡献。

获得本届比赛最佳运动员、优秀运动员和优秀二传手的孙晋芳在记者招待会上回答问题时说："我被评为最佳运动员，感到意外"。"我认为世界各强队中好多选手都比我强。"

被评为优秀运动员的郎平说，排球是集体项目，中国队所以能取得胜利，这是全体队员努力的结果。

（摘自 1981 年 11 月 16 日《中国体育报》）

附：

1、我女排在世界各届比赛中的成绩

1956 年在第二届世界锦标赛中获第六名；
1962 年在第四届世界锦标赛中获第九名；
1974 年在第七届世界锦标赛中获第十四名；
1977 年在第二届世界杯赛中获第四名；
1978 年在第八届世界锦标赛中获第六名；
1981 年在第三届世界杯赛中获得冠军。

2、女排教练员、队员名单

教练：袁伟民　邓若曾
队员：孙晋芳　张蓉芳　周晓兰
郎　平　陈亚琼　陈招娣
曹慧英　杨　希　朱　玲
梁　艳　张洁云　周鹿敏

材料二　我女排健儿满载荣誉凯旋归来

中国女排今天晚上载誉凯旋，回到北京，受到党和国家领导人万里、习仲勋、杨静仁和运动员、教练员代表等数百人的热烈欢迎。

晚九时四十分，当手捧闪闪发光奖杯的女排健儿孙晋芳、郎平、张蓉芳、周晓兰、陈招绨、陈亚琼、曹慧英、杨希、朱玲、张洁云、梁艳、周鹿敏，教练员袁伟民、邓若曾，在领队张一沛的率领下走进机场大厅的通道时，早已等候在那里的十多名五十年代和六十年代原中国女排的老运动员，把一束束花束献给这些为祖国争得荣誉的英雄们。姐妹们互相握手、拥抱，笑脸上滚动着激动的泪花。一个老运动员拉着陈亚琼的手说：我们几代的夙愿，到你们这一代终于实现了！我们感谢你们，全国人民感谢你们！陈亚琼激动地说：这是我们应该做的。你们为我们铺了路啊！许多摄影记者拥上前去，拍下了动人的场面。

通道两旁几百名群众高呼："热烈欢迎中国女排胜利归来！""向中国女排学习！"

英雄们来到了休息室，党和国家领导人同她们热烈握手，亲切交谈，欢迎她们胜利归来。万里、习仲勋、杨静仁同志先后讲了话，祝贺中国女排夺得世界冠军，号召全国党政军民学和各行各业都向中国女排学习，搞好工作，搞好四化建设。中国女排队长，荣获最佳运动员奖、优秀运动员奖、二传奖三个奖杯的孙晋芳代表女排讲话。她说，我们中国女排和全国人民一样高兴。我们取得的成绩是和党的关怀，全国人民的支持分不开的。我们虽然取得了世界冠军，但还有不足的地方，比赛经验还不够，还要继续努力，刻苦训练，争取今后在世界比赛中取得更大的成绩。

前往机场欢迎中国女排的还有有关方面的负责人李梦华、钟师统、宋佩夫、高占祥、林丽韫、陈昊苏、沈图、宋一平、王仲方、吕正操、荣高棠、薛明等。

（摘自 1981 年 11 月 18 日《人民日报》）

十一、从重从快惩处严重刑事犯　整顿社会治安

背景介绍

1979 年冬全国城市治安会议后，整顿城市治安取得了一定成绩。但是存在的问题仍相当严重，有的地方对严重破坏社会治安的现行刑事犯罪分子打击不力，不及时，群众很不满意。1981 年 5 月中共中央政法委员会在北京召开京、津、沪、穗、汉五大城市治安座谈会，要求尽快改变目前的不良状况。对于极少数进行杀人、抢劫、强奸、爆炸、放火和其他严重危害社会的现行犯罪分子，特别是教唆犯和主犯、惯犯，必须继续依法从重从快惩处，把犯罪分子的嚣张气焰压下去，切实纠正打击不力的现象，使坏人怕好人，怕群众，使群众有安全感。

当前扰乱社会治安的人，多数是青少年。他们犯罪的原因很多，也很复杂，但最主要的是在十年内乱中受了林彪、"四人帮"一伙的严重毒害，把打砸抢等无法无天的行为不当一回事。会议要求对待他们中间的绝大多数人不能单靠打击、惩罚，要热情、细致地教育、感化、改造他们。

争取社会治安情况根本好转的关键，在于全党动手，进行"综合治理"，即把各方面的力量组织起

来，采取思想的、政治的、经济的、行政的、法律的各种措施和多种方式，推广适合各种情况的安全保卫责任制。其中心环节应是对青少年加强教育。

为了迅速、及时打击严重的现行刑事犯罪活动，6月5～10日举行的五届全国人大常委会第十九次会议通过了关于加强法律解释工作、关于死刑案件核准问题、关于处理逃跑或者重新犯罪的劳改犯和劳教人员3个决定。（参见《法律·关于死刑案件核准问题等三个决定》）

各地公、检、法机关坚决贯彻中央的部署，迅速落实"综合治理"的措施，积极宣传和贯彻全国人大常委会通过的3个有关法律的决议、决定，建立和健全了整顿社会治安的领导机构，扩大和整顿了政法队伍，加强了治安联防组织，限期收缴私藏凶器，对在逃人员限期报到，并公开判处了一批重大案件。据18个大城市统计，3个有关法律的文件公布后一个月内，投案自首的违法分子有4000多人，自动回归或经家长送回劳改、劳教场所的逃跑分子有800多人，政法部门追回外逃的劳改犯和劳教人员1600多人。据16个省、市、自治区的不完全统计，1981年人民群众检举揭发犯罪线索168000多件，扭送违法犯罪分子68000多名。同时，涌现出一批挺身而出同坏人坏事作斗争的模范人物和先进集体。

依法从重从快集中打击了一批严重危害社会的现行犯罪分子以后，正气上升，邪气下降。好人怕坏人的情况有了改变。好转的具体表现是：1、群众的安全感有所增强。许多城市的繁华街道和公共场所治安秩序明显好转，流氓滋扰、盗窃抢夺、打架斗殴的现象大为减少；2、犯罪分子受到震慑，坦白交代、投案自首的增多，不少在逃的劳改犯和劳教人员主动返回改造场所，北京市有的犯罪分子把盗窃的手表、自行车偷着退还失主，并补偿"磨损费"，有的将偷盗的高档收录机偷偷放回失主家门口；3、好人怕坏人的局面开始扭转，敢于同犯罪分子作斗争的动人事迹不断出现；有些地方刑事案发案率有所下降；4、群众性闹事减少；5、灾区治安秩序稳定，四川、辽宁、陕西等省遭灾后秩序良好，人心安定。

由于加强了对轻微违法犯罪人员的教育、感化、挽救、改造工作，1981年有3500多名劳教人员提前解除劳教。他们弃旧图新，走上了正道。有的在工作和生产劳动岗位上被评为先进工作者。

1981年中国社会治安情况虽有好转，但远未根本好转。治安问题还很多，社会秩序仍不够稳定，且各地也不平衡。目前，各地都在根据社会治安中的新情况、新问题，研究和部署今后继续加强整顿社会治安的工作。

材料：

- 确定整顿治安的任务政策和措施
- 各地从重从快惩处严重刑事犯

材料一　确定整顿治安的任务政策和措施

中共中央政法委员会五月中旬在北京召开了北京、天津、上海、广州、武汉五大城市治安座谈会。中共中央政治局委员彭真、彭冲出席了座谈会，并作了重要讲话。

参加座谈会的有最高人民法院、最高人民检察院、公安部、司法部、民政部的负责人，北京、天津、上海、广州、武汉五市和广东、湖北两省主管政法工作的省市委或省市人民政府的负责人和公、检、法部门的负责人。

座谈会分析了形势，统一了认识，讨论并确定了当前整顿治安的任务、政策和措施。会后，中共中央向全国批转了这个座谈会纪要，要求各地联系实际，认真贯彻执行。

必须继续贯彻"依法从重从快惩处"的方针

座谈会认为，党的十一届三中全会以来，特别是一九七九年冬季全国城市治安会议以来，整顿城市治安还没有根本好转。目前存在的问题仍然相当严重，有的地方对严重破坏社会治安的现行刑事犯罪分子打击不力、不及时，群众很不满意。为了争取社会治安的根本好转，保证社会主义现代化建设的顺利进行，必须全党动手，采取有力措施，充分发挥人民民主专政的威力，以大大减少犯罪现象，建设良好的治安秩序。

座谈会指出，对于极少数杀人犯、抢劫犯、强奸犯、爆炸犯、放火犯和其他严重危害社会的现行犯罪分子，特别是教唆犯和主犯、惯犯，必须继续依法从重从快惩处。第一是从重，第二是从快。从重是在法律规定的量刑幅度以内从重，不是在法律的量刑幅度以外加重判刑。从快是按照法律的诉讼期限从快，不要拖拖拉拉。如果对这些严重危害社会治安的犯罪分子宽容姑息，那就等于对奉公守法的群众的残忍。因此，必须切实纠正打击不力的现象。维护好城市的秩序，首先要求把坏人、邪气压下去，使坏人怕

好人、怕群众、怕犯法，使群众有安全感。政法部门是管治安工作的，首先要切实负起责任。

座谈会指出，以事实为根据，以法律为准绳，最主要的是把犯罪的基本事实，判刑的根据查清楚，主要罪行的证据确凿就可以依法判刑。要求把每个罪犯的全部犯罪细微末节都搞清楚，每个证据都拿到手，这是极难办到的。一些细节对判刑也是没有用处的。

要满腔热情地教育、感化、改造好违法的青年

座谈会指出，当前治安工作需要特别注意的是，扰乱社会治安的人绝大多数是青少年，是工人、农民、知识分子和干部子弟，是在新社会长大的。他们犯罪的原因很多，也很复杂，但最主要是在十年内乱中，受了林彪、"四人帮"一伙的严重毒害，把捅刀子、打砸抢等无法无天的行为不当一回事。他们既是社会秩序的破坏者，又是林彪、江青反革命集团流毒的受害者。对待他们中间的绝大多数人，不能单靠打击、惩罚，而要像父母对待害传染病的孩子、医生对待病人那样，满腔热情、耐心细致地教育、感化、改造他们。对于违法情节轻微或年龄很小的违法青少年，首先应该尽可能地责成他们的家庭和所在单位（包括街道居民组织）教育帮助他们改好。这一部分是大量的。对于被劳改、劳教和送工读学校或少年管教所的扰乱社会治安的其他分子，要继续坚持党历来的方针，即"教育改造第一，生产第二"的方针，满腔热情地、耐心细致地对他们进行教育、感化，要关心他们的吃、住、健康、学习，组织帮助他们学政治、学文化、学技术，使他们感到有出路，有前途，懂得政府是为他们好。工读学校要普遍办，真正当做学校来办。对经过工读学校和劳教场所改造，表现较好的青少年，有关部门在安排他们就学、就业时，绝不许嫌弃、歧视。这也是把消极因素变为积极因素。

座谈会指出，我们这样来确定任务和规定政策，是为了打击少数，分化瓦解多数，缩小打击面，扩大教育面，保障人民的民主权利，维护社会主义法制，恢复和发扬良好的社会风尚。

全党动手，发动群众，进行"综合治理"

座谈会认为，争取社会治安情况根本好转的关键，在于全党动手，充分发动和依靠群众，进行"综合治理"。要在党委的统一领导下，把各方面、各部门的力量组织起来，把任务落实到部门，落实到基层，落实到人，做到有布置，有检查，有总结。同时，要加强内部的整顿。公、检、法部门要和工厂、学校、商店、机关等单位密切配合，主动向他们提供情况，提供犯罪线索，联系和指导各单位保卫部门的工作。如果在职工人、在校学生在社会上作案，所在单位要认真查原因，堵漏洞，整顿内部。

座谈会还强调，要加强防范工作，把发案率降下来，要收缴私藏的各种凶器，要制止非法组织和非法刊物继续活动，要加强基层工作和基础工作，抓紧把居民委员会、治保委员会、调解委员会的工作全面恢复起来并不断加强。

座谈会认为，法律是党领导人民制定的，党也领导人民执行法律。我们是主权国家，执行的是中华人民共和国的法，不能让外国的资产阶级法律思想来影响、扰乱我们的司法工作。政法机关是国家的专政机关，必须严格置于各级党委的领导之下，旗帜鲜明地坚持四项基本原则。在党的领导下，公、检、法三机关是分工负责的三道工序，必须主动互相配合，同时实行互相制约，更好地保证三机关都能正确地依法办事。要继续发扬党委领导下，专门机关和依靠群众相结合的优良传统，只有广大群众作政法、公安部门的坚强后盾，才能有效地防范和制止犯罪活动。

（摘自 1981 年《法制时报》）

材料二　各地从重从快惩处严重刑事犯

1981 年，全国各地依法从重从快集中打击了一批严重危害社会的现行犯罪分子。如安徽省马鞍山市中级人民法院于 3 月 26 日判处强奸犯张远根死刑，缓期 2 年执行，剥夺政治权利终身；河北省承德市中级人民法院于 6 月 6 日对严重摧残少女犯李煦等 14 名罪犯分别判处死刑、死缓、无期徒刑和有期徒刑；北京市高级人民法院于 7 月 18 日判处流氓、强奸犯阎晓翔，强奸、抢劫、盗窃犯王鹏元、张春启，杀人，抢劫、盗窃犯刘世国、卢均玲 5 名罪犯死刑，流氓强奸犯马克林死缓（马本应依法处决，鉴于捕后揭发同伙及其他案件线索有立功表现而从轻）等。

这些罪犯的共同特点是，屡次犯罪，气焰嚣张，无视法律。例如张远根（1963 年 11 月生），捕前是马鞍山市江边街道的临时工，1981 年 2 月 4 日（农历除夕）晚 8 时许用暴力将一女青年挟持到 3 个地方强奸。女青年挣脱逃进居民家，张犯竟闯入民宅拖出女青年，肆意辱骂毒打。张犯还在作案过程中对上前制止的群众进行恫吓威胁。当晚 11 时许，张犯被公安人员和民兵抓获，押送途中被其逃脱。以后张犯又冒充公安人员到 7 户居民家中搜查那个女青年，并

对一工人强行搜身，抢走工人的钱和衣服。审理中查明，张犯过去多次奸污女学生，盗窃群众和国家财物。

1981年初以来，承德市的流氓犯罪活动猖獗，严重影响了社会秩序和人民生命财产的安全。3月7日，营子矿区有2名少女被流氓徐景龙等劫持，带到流氓头子、教唆犯李煦住处关进密室。这2名少女遭到李煦、李宝荣、韩宝生等流氓轮奸和蹂躏达10天之久。她们进行反抗，这伙流氓竟用钢丝蘸凉水抽打，用带尖的铁器扎，在伤口上撒盐面，在嘴里勒上铁丝嚼子，手段极其残酷。承德市人民强烈要求专政机关维护国家法纪，打击犯罪活动。承德市法院、检察院和公安局迅速破获此案。5月21日在营子矿区召开宣判大会，判处流氓教唆犯李煦死刑；罪犯韩宝生死刑，缓期2年执行，剥夺政治权利终身；罪犯李宝荣、张和平、徐景龙无期徒刑，剥夺政治权利终身。其他犯罪分子被判处有期徒刑。被告不服，上诉。最高人民法院和河北省高级人民法院及时进行了审理和裁决，迅速予以驳回，使这批罪犯很快受到法律制裁。

北京市的流氓、强奸犯阎晓翔、马克林都是多次犯罪、多次被劳教过的；强奸、抢劫盗窃犯王鹏元、张春启，都是劳教人员。从1980年4～10月中旬，王、张两犯先后在北京、天津、河北等地流窜作案，共盗窃吉普车9辆，驾车乱窜，进行抢劫、强奸和轮奸妇女等罪恶活动。1981年4月2日下午4时许，罪犯阎晓翔、马克林伙同其他犯罪分子在北海公园围追、威胁正在划船的3名女中学生，调戏她们达2小时之久。上岸后，阎、马两犯又用暴力各挟持1名女学生在两个同案犯住处将她们强奸。北京市公安机关破案后，北京市中级人民法院于6月6日进行审理，7月18日在18000多人参加的宣判大会上宣布了北京市高级人民法院对阎晓翔等5名罪犯执行死刑的命令以及对罪犯马克林判处死缓的判决。

各地召开万人以上的宣判大会，依法从重从快惩处一批作恶多端、民愤极大的严重刑事犯，开始扭转了过去对重大现行刑事犯罪分子打击不力和打击不及时的情况，整顿治安工作有了较大进展，好人怕坏人的情况有了改变，得到了广大人民群众的拥护。

人物春秋

沈雁冰(茅盾)

沈雁冰(茅盾)(1896～1981),浙江省桐乡县人,革命作家、文化活动家和社会活动家。他同鲁迅、郭沫若一起,为中国革命文艺和文化运动奠定了基础。他在1913年北京大学读书时,就开始接触新思想。在1917年十月社会主义革命影响下,他积极参加了"五四"运动和中国早期共产主义运动。1921年在上海先后参加共产主义小组和中国共产党,是党的最早一批党员之一,参加党的早期筹备工作。1926年,他以左派国民党员的身份参加国民党第二次代表大会,以后在汉口主编左派喉舌《国民日报》。1928年以后,他同共产党虽失去了组织上的关系,仍然在党的领导下从事革命文化工作。他曾于1931年和1940年两次要求恢复党的组织生活,第一次没有得到"左倾"领导的答复,第二次党中央认为他留在党外对人民更为有利。在他病危之际,为了表达对党无限忠诚与热爱,再一次向党申请追认他为中国共产党党员。中共中央决定恢复他的党籍,党龄从1921年算起。关于他的文化活动及社会活动,早在1920年他同郑振铎、叶圣陶等组织"文学研究会",积极提倡为人生的现实主义文学。他接办和改革了《小说月报》,使这个月报成为倡导现实主义文学的重要阵地,对新文学运动产生巨大的影响。1930年,同鲁迅一起参加组织了中国左翼作家联盟,为发展革命文艺,团结、壮大革命文艺队伍,反击国民党文化"围剿",作出了卓越贡献。抗日战争爆发后,在周恩来的领导下团结国民党统治区的进步文化人士从事抗战救亡工作,主编《文艺阵地》杂志,推动了抗战文艺的发展,并在延安鲁迅文艺学院讲过学。抗战胜利后,不顾国民党的压迫,坚持民主反对独裁,坚持和平反对内战。全国解放前夕,他不顾艰险,到北平参加中国人民政治协商会议和第一次全国文代会。当选为中国文学艺术界联合会副主席、中华全国文学工作者协会主席。新中国成立后,他担任第一任文化部长,并当选为历届全国人大代表,历届全国政协常委和全国政协第四、五届副主席。几十年来,他为建设社会主义文化、促进中外文化交流、支援各国人民的进步文化事业和保卫世界和平的斗争,献出了全部心血。在文艺创作方面,从1916年开始,他始终以满腔热情歌颂人民和革命,鞭挞旧中国黑暗势力,创造了《子夜》《蚀》《虹》《春蚕》《林家铺子》《霜叶红似二月花》《清明前后》等大量杰出的文学作品,为中国的文学宝库创作了珍贵的财富,提高了现实主义的文学创作水平,在文学史上留下了不可磨灭的功绩。他还撰写了大量文学论著,翻译介绍许多外国文学作品,并极力培养青年文学工作者的成长。为社会主义文化事业作出了重大贡献。他是为中国新兴的革命文学事业奋斗了一生的卓越的无产阶级文化战士。

在他病危之时曾嘱咐将他自己积存的25万元稿费捐献给中国作家协会,作为设立长篇小说文学奖金的基金。

材料一　伟大的革命文学家沈雁冰逝世

中国现代进步文化的先驱者、政协全国委员会副主席、中国文联名誉主席、中国作家协会主席沈雁冰(茅盾),于1981年3月27日在北京逝世,终年85岁。

4月11日,党和国家领导人以及北京各界人士两千人在人民大会堂西厅隆重举行追悼会。中共中央、人大常务会、国务院、政协全国委员会送了花圈。华国锋、邓小平、李先念、彭真、邓颖超、胡耀邦、赵紫阳参加了追悼会,并送了花圈。叶剑英、陈云、宋庆龄、聂荣臻送了花圈。

追悼会由中共中央副主席、全国政协主席邓小平主持。中共中央总书记胡耀邦致悼词。

悼词对沈雁冰给予高度评价。悼词说:沈雁冰同鲁迅、郭沫若一起,为我国革命文艺和文化运动奠定了基础。

沈雁冰从1916年开始从事文学活动以来,在漫

长的60余年中，他始终不懈地以满腔热情歌颂人民、歌颂革命、鞭挞旧中国黑暗势力，创作了大量杰出的文学作品。这些作品刻画了中国民主革命的艰苦历程，绘制了规模宏大的历史画卷，为我国文学宝库创造了珍贵财富，在文学史上留下了不可磨灭的功绩。

沈雁冰从青年时代起，毕生追求共产主义的伟大理想。早在1921年，他就在上海先后参加共产主义小组和中国共产党，是党的最早的一批党员之一，并曾积极参加党的筹备工作和早期工作。1928年以后，他同党虽失去了组织上的关系，仍然一直在党的领导下从事革命的文化工作。在他病危之际，为了表达他对党的无限忠诚和热爱，表达他对伟大的共产主义事业坚贞的崇高的信念，他仍再一次向党中央申请追认他为中国共产党党员。中共中央根据他的请求和他一生的表现，决定恢复他的中国共产党党籍，党龄从1921年算起。

沈雁冰生前曾决定捐献稿费25万元，作为设立长篇小说文学奖金的基金。4月20日中国作协主席团举行扩大会议，决定成立茅盾文学奖金委员会，由中国作协主席团全体成员担任委员，巴金任主任委员。

材料二　中共中央决定恢复沈雁冰同志的党籍

党龄从1921年算起。

新华社北京3月31日讯：中共中央收到了沈雁冰同志病危时给中共中央的信，于3月31日作出决定，恢复他的中国共产党党籍。决定全文如下：

我国伟大的革命作家沈雁冰（茅盾）同志，青年时代就接受马克思主义，1921年就在上海先后参加共产主义小组和中国共产党，是党的最早的一批党员之一。1928年以后，他同党虽失去了组织上的关系，仍然一直在党的领导下从事革命的文化工作，为中国人民的解放和社会主义建设事业奋斗一生，在中国现代文学运动中作出了卓越贡献。他临终以前恳切地向党提出，要求在他逝世后追认他为光荣的中国共产党党员。中央根据沈雁冰同志的请求和他一生的表现，决定恢复他的中国共产党党籍，党龄从1921年算起。

沈雁冰同志给中共中央的信

耀邦同志　中共中央：

亲爱的同志们，我自知病将不起，在这最后的时刻，我的心向着你们。为了共产主义的理想我追求和奋斗了一生，我请求中央在我死后，以党员的标准严格审查我一生的所作所为，功过是非。如蒙追认为光荣的中国共产党党员，这将是我一生的最大荣耀！

沈雁冰

一九八一年三月十四日

宋庆龄

宋庆龄（1893～1981），广东省文昌县人，是中华人民共和国缔造者之一，中华人民共和国名誉主席，是爱国主义、民主主义、国际主义、共产主义的伟大战士，保卫世界和平事业的久经考验的前驱，中国共产党优秀党员。从青年时期起，她就追随伟大革命家孙中山先生，致力于民主革命事业。1915年和孙中山结婚，是孙中山的亲密战友和得力助手。她坚决拥护孙中山的联俄、联共、扶助农工的新三民主义。1925年孙中山逝世，她向国内外介绍了孙中山的遗嘱，谴责国民党右派，并投身于北伐战争的准备工作。1926年中国国民党第二次全国代表大会期间，她坚决执行孙中山的三大政策，同中国共产党人紧密合作，对国民党右派进行了斗争。上海“四·一二”反革命政变后，她与国民党左派人士和中国共产党人一起对叛变的蒋介石、汪精卫进行声讨，并与毛泽东等22人，以国民党中央委员名义发表宣言揭露蒋、汪叛变行为。十年内战的头两年，她在苏联和法国参加了一系列重要的国际性反帝活动，并在1929年被选为世界第二次反帝同盟大会名誉主席，其后又成为世界反法西斯委员会主要领导人之一。30年代，她和鲁迅、蔡元培、杨杏佛等组织“中国民权保障同盟”，同国民党反动派进行针锋相对的斗争，保护和营救了大批中国共产党党员和爱国民主人士，为革命作出了独特的重大贡献。“九·一八”事变后，对中国共产党提出的《抗日救国六大纲领》和《八一宣言》，都率先响应，积极宣传。抗日战争期间，她先后在广州和香港组织“保卫中国大同盟”，向国外人士和海外侨胞进行募捐，支持中国共产党领导的抗日斗争，揭露国民党反动派对日妥协投降、对内反共反人民的政策。在重庆期间，她还联络马海德、史沫特莱、斯诺等国际友人共同为推进中国人民抗战事业而战斗。抗日战争胜利前后，她在上海创建中国福利基金会，为人民做了很多有益的事；为解放战争提供了巨大的物质帮助。北京解放后，她参加了中国人民政治协商会议第一届全体会议。1949年中华人民共

和国成立，她当选为中央人民政府副主席；1954年当选为全国人大常委会副委员长。1957年，她随毛泽东参加了在莫斯科举行的各国共产党代表会议。1959年和1965年当选为中华人民共和国副主席，1975年当选为全国人大常委会副委员长。在这期间，她进行了大量国务活动，曾先后出访苏联、印度、缅甸、巴基斯坦、印尼、锡兰等国，取得很大成功。她一贯关心妇女工作和少年儿童的健康成长，长期主持中国救济总会、中国红十字会工作，是中国妇女界的杰出领袖。她一贯关心早年追随孙中山的故旧友朋，翘台湾的前途，殷切期待国共和谈早日进行，实现祖国统一大业，并为此作出了宝贵贡献。1981年5月15日，中共中央接收她为中国共产党正式党员，5月16日，第五届全国人大常委会通过决定，授予她中华人民共和国名誉主席的荣誉称号。她在国际上也有很高的声誉。1950年，她被选为世界和平理事会领导成员，1952年被选为亚洲及太平洋区域和平联络委员会主席。在国际活动中，她为反对侵略战争，保卫世界和平，增进各国人民的了解和友好交往，进行了卓有成效的斗争。她被国际上公认为20世纪最伟大的女性。

材料一　国家名誉主席宋庆龄病逝

中国爱国主义、民主主义、国际主义和共产主义的伟大战士，杰出的国际政治活动家，中华人民共和国缔造者之一，国家名誉主席，中华人民共和国全国人民代表大会常务委员会副委员长宋庆龄因患慢性淋巴细胞性白血病，经抢救无效，于1981年5月29日20时18分，在北京住所不幸逝世，终年90岁。中共中央、全国人大常委会、国务院于5月29日发布公告，沉痛悼念宋庆龄逝世，并决定为宋庆龄举行国葬。

先后从美国旧金山和澳门专程赶来北京的宋庆龄的孙女孙穗英、孙穗华，外孙女戴成功和其他亲属张家恭、林达光、陈恕(女)、陈志昆、黄寿珍(女)、陈燕(女)，在抢救期间，都守候在她的病床前，一直到她停止呼吸。临终前，她的表外甥女倪冰也来到她的的身边。

中共中央、全国人大常委会、国务院、中央军委、政协全国委员会的领导人员，得知国家名誉主席宋庆龄不幸逝世的噩耗，立即赶往她的住宅，怀着极其沉痛的心情，向宋庆龄的遗体致哀。并向守候在遗体旁的宋庆龄的亲属表示亲切慰问。

向宋庆龄遗体致哀的还有黄文欢和在北京的各国友好人士路易·艾黎、马海德、西园寺公一、宫崎世民、艾德乐、爱泼斯坦、柯如思。

治丧委员会由393人组成。委员中包括：中共中央政治局和书记处成员，中央纪律检查委员会负责人，全国人大常委会副委员长，国务院副总理，最高人民法院院长，最高人民检察院检察长，中共中央军委常委，政协全国委员会副主席，全国人大常委会委员，国务院组成人员，中国人民解放军各总部、各军种的负责人，各民主党派，中华全国归国华侨联合会和各人民团体的负责人，各省、自治区、直辖市的主要负责人，宋庆龄的生前友好、亲属和国际友好人士。

在此以前，根据宋庆龄的多次要求，中共中央政治局于5月15日一致决定，接收她为中国共产党正式党员。5月16日，第五届全国人大常委会第十八次会议通过决定：授予宋庆龄中华人民共和国名誉主席的荣誉称号。

5月31日至6月2日，北京各界12万多人来到人民大会堂吊唁大厅，瞻仰宋庆龄的遗容，缅怀她一生革命的光辉业绩。6月2日下午，宋庆龄的遗体由廖承志、宋任穷、杨尚昆、杨静仁、康克清等和宋庆龄的亲属孙穗英、孙穗华、戴成功等护送，从人民大会堂移往八宝山火化。沿途20多里，近百万人肃立在路旁，以极其悲痛的心情，目送灵车，缓缓地在面前驶过。

6月3日下午，追悼会在北京人民大会堂隆重举行。近万名首都各界群众同党和国家领导人一起，深切悼念这位受到中国各族人民包括台湾同胞和海外侨胞衷心敬爱的卓越领导人，保卫世界和平事业的久经考验的前驱。

追悼大会会场庄严肃穆。宋庆龄的巨幅遗像挂在主席台正中，遗像下面安放着她的骨灰盒。骨灰盒上面覆盖中国共产党党旗。周围摆放着鲜花和长青松柏。人民解放军战士持枪肃立，守护在遗像两旁。

中国共产党中央委员会、全国人民代表大会常务委员会、国务院、中共中央军事委员会、中国人民政治协商会议全国委员会及党和国家领导人献的花圈摆放在宋庆龄同志遗像两侧和大礼堂周围。

人民大会堂一楼大厅里，摆着一些国家的元首、政府首脑、政府和人民，各国驻华使节，一些国家的社会团体，友好人士，在京访问的外宾送的花圈；还摆着中央党政军机关，各大军区，各省、自治区、直辖

市，各民主党派，各群众团体，台湾爱国同胞，广东省文昌县领导机关献的花圈。

宋庆龄的亲属儿媳陈淑英等敬献的花圈摆放在她的遗像前。

追悼大会由胡耀邦主持。邓小平致悼词。参加追悼大会的有华国锋、李先念、陈云、徐向前、聂荣臻、彭真、邓颖超、王震、韦国清、乌兰夫、方毅、许世友、李德生、余秋里、耿飚、倪志福、陈慕华、赛福鼎、万里、王任重、谷牧、宋任穷、杨得志、姚依林、黄克诚、谭震林、李井泉、廖承志、许德珩、胡厥文、肖劲光、杨尚昆、班禅额尔德尼·却吉坚赞、康世恩、薄一波、姬鹏飞、杨静仁、黄华、江华、黄火青、韩先楚、杨勇、王平、陈锡联、刘澜涛、陆定一、李维汉、康克清、季方、王首道、胡子昂、胡愈之、王昆仑、何长工、肖克、程子华、杨秀峰、包尔汉、周培源、钱昌照。

宋庆龄的亲属孙穗英、孙穗华、戴成功、张家恭、林达光、陈恕、陈志昆、黄寿珍、陈燕、倪冰等，肃立在她的遗像旁。

6月2日从檀香山赶来参加丧礼的宋庆龄的孙女孙穗芳，也参加了追悼大会。

参加治丧委员会的黄文欢和其他国际友人路易·艾黎、马海德、西园寺公一、宫崎世民、艾德乐、爱泼斯坦、柯如思、耿丽淑等也参加了追悼会。

下午4时，胡耀邦宣布追悼大会开始。人民解放军军乐团奏哀乐，全场肃立，默哀3分钟。接着，军乐团奏中华人民共和国国歌。

邓小平致悼词。他说，宋庆龄同志鞠躬尽瘁，70年如一日，把毕生精力献给中国人民民主和社会主义事业，献给世界和平和人类进步事业。她在任何情况下都保持着坚定的政治原则性，威武不屈，富贵不淫，高风亮节，永垂千古。

悼词最后要求全国人民要化悲痛为力量，紧密地团结在党中央的周围，为完成统一祖国的神圣大业，为把我国建设成为高度民主、高度文明的社会主义现代化强国而努力奋斗！

追悼会最后由军乐团奏《国际歌》。

参加追悼大会的还有，在京的中共中央委员、候补中央委员，人大常委会委员，全国政协常务委员，党政军各部门、各民主党派、各群众团体的负责人，宋庆龄生前友好、身边工作人员、医护人员和警卫战士，人民解放军陆海空军指战员，在京的华侨和港澳同胞，首都各界群众和少年儿童。

6月3日，全国下半旗志哀，同时停止娱乐活动一天。

正在巴基斯坦访问的赵紫阳总理一行，6月3日下午在中国驻巴基斯坦大使馆哀悼宋庆龄名誉主席。

宋庆龄留下遗言，要求身后骨灰安葬在上海万国公墓的宋氏墓地，埋在她父母墓的右边，把已经故去的伴随她50多年的李妈（李燕娥）埋在墓的左边。

6月4日上午，宋庆龄的骨灰，由邓颖超、乌兰夫、廖承志、陈慕华等和宋庆龄的亲属孙穗英、孙穗华、孙穗芳、戴成功、张家恭、林达光、陈恕、陈志昆、黄寿珍、陈燕、倪冰乘专机从北京护送到上海安葬。护送骨灰随机飞往上海的还有国际友人路易·艾黎、马海德、西园寺公一、宫崎世民、艾德乐、爱泼斯坦、柯如思、耿丽淑和宋庆龄的生前友好廖梦醒、伍竞仁和夫人、郑恩基，宋庆龄身边工作人员和治丧委员会办公室有关人员。

治丧委员会曾分别打电报给宋庆龄在美国、台湾和香港的亲属：宋美龄，孙科的夫人陈淑英，宋子良和夫人，宋子文夫人，宋子安夫人，侄孙满、孙乾，蒋经国，蒋纬国，孔祥熙的子女孔令侃、孔令仪、孔令俊等，长孙孙治平、次孙孙治缋，告知他们宋庆龄不幸逝世的消息，并表示沉痛的哀悼。宋子文夫人5月30日从美国旧金山发来唁电，对宋庆龄逝世表示诚挚的哀悼。宋子文的长女6月2日从美国纽约打电报给人大常委会副委员长廖承志，对不能前来参加宋庆龄的葬礼表示惋惜。唯独台湾省台北电报局于6月1日向北京长途电信局发来“加急业务公电”，竟称“拒绝收受”治丧委员会打给宋庆龄在台湾的亲属以及蒋经国、蒋纬国的电报。

5月22日，宋庆龄患病期间，收到了她的弟弟宋子良从美国纽约州发来的慰问电。

材料二　党中央决定接收宋庆龄同志为中共正式党员

新华社北京5月15日讯，中共中央关于接收宋庆龄同志为中国共产党正式党员的决定。

（一九八一年五月十五日）

宋庆龄同志年轻时追随伟大的革命先行者孙中山先生，致力于中国革命事业，从1923年第一次国共两党合作以来，忠贞不渝地坚持孙中山先生革命的新三民主义，在中国长期革命的艰难困苦的斗争中，坚定地和中国共产党站在一起。她一贯是共产党的最亲密战友，是中国各族人民包括台湾同胞和海

外侨胞衷心敬爱的领袖之一，是爱国主义、民主主义、国际主义和共产主义的伟大战士，是保卫世界和平事业的久经考验的前驱，是全体中国少年儿童慈爱的祖母。她过去多次要求加入中国共产党，最近病重时又一次提出这个要求。中央政治局一致决定，接收宋庆龄同志为中国共产党正式党员。

材料三　人大常委会授予宋庆龄中华人民共和国名誉主席荣誉称号

第五届全国人民代表大会常务委员会，16日下午在人民大会堂举行第十八次会议，会议通过决定：授予宋庆龄同志中华人民共和国名誉主席的荣誉称号。决定全文如下：

“宋庆龄同志早年追随伟大的革命家孙中山先生，始终不渝地致力于中国民族解放和人民解放事业，是中华人民共和国的缔造者之一。建国伊始，即被选为中央人民政府副主席；1959年和1965年继续被选为中华人民共和国副主席。70年来，她一贯在我国人民民主革命和社会主义革命、社会主义建设事业中，坚定地和中国各族人民站在一起，是中国各族人民包括台湾同胞和海外侨胞衷心敬爱的领导人，是举世闻名的爱国主义、民主主义、国际主义、共产主义的伟大战士。她在发展各国人民友好、发扬进步文化、保卫世界和平的事业中，受到中外各方人士的广泛崇敬。宋庆龄同志在我国革命和建设事业中，为国家和人民建立了光辉的业绩。为此，全国人民代表大会常务委员会决定：授予宋庆龄同志中华人民共和国名誉主席的荣誉称号。”

会上，邓颖超副委员长转达了中共中央关于授予宋庆龄同志中华人民共和国名誉主席荣誉称号的建议，介绍了宋庆龄同志的革命事迹和入党要求以及党中央接收她为中共正式党员的情况；廖承志副委员长介绍了宋庆龄同志的病况。

（摘自《人民日报》1981年5月16日）

流行风

背景介绍

一九八一年是粉碎"四人帮"以后的第五年，党的十一届三中全会以后的第二年，这一年我国政治局面更加稳定，经济形势继续好转，社会主义现代化事业进入了新的历史时期。

在这样的背景下，一九八一年的中国文艺蓬勃发展，日益繁荣兴旺。同时，它又带着大变革新时期的特点，除旧布新，继往开来，在探索中前进，在争鸣中发展，这也就构成了当年的"流行色"。

一九八一年的中国文坛，创作兴旺，思想活跃，人才辈出，演出、展览活动丰富多采，呈现出一派生气勃勃、欣欣向荣的景象。

文学艺术各个门类，涌现出大批优秀作品。这些作品题材广泛，形式多样，风格各异。反映现实生活的作品不论在数量上还是质量上都有所提高；反映革命历史题材的作品和有关名著的改编也大大增多。一些优秀作品以其深刻的现实主义力量，总结历史经验，真实地反映时代的脉搏和人民的心声，对鼓舞人民群众的革命激情，提广大读者的精神境界和审美趣味，起了重大的作用。

小说方面。中篇小说在题材、人物和艺术表现手法上都有所发现有所突破，在小说林中跃居为突出的地位。优秀作品有《祸起萧墙》、《赤橙黄绿青蓝紫》等。短篇小说则在人物的塑造，即社会主义新人形象的塑造上有所发展，涌现出《内当家》、《山月不知心里事》等好作品。长篇小说也取得了长足的进展，在数量、艺术质量、创作者的广泛性等方面跟上了中短篇小说迅速前进的步代，优秀作品有《芙蓉镇》、《星星草》、《李自成》、《沉重的翅膀》等。

诗歌、散文、报告文学、少数民族文学创作，也都有了很大的发展。其中诗歌方面，在时代精神、锐意创新上深入发展，朦胧诗的"崛起"令人注目，优秀作品有《在诗歌的十字架上》、《第五十七个黎明》、《我是一个任性的孩子》等。

话剧方面也取得了一定的创作实绩，其中如《谁是强者》、《北上》等在创作、表演上为话剧艺术积累了新的经验。

电影方面。生产故事影片105部，是建国以来故事片生产数量最多的一年，而且出现了一批高质量的影片，如《喜盈门》、《邻居》、《被爱情遗忘的角落》、《西安事变》等等。其中《喜盈门》以浓郁的生活气息、深厚的感情色彩、人民群众喜闻乐见的形式，及时地反映了新的农村生活和人与人之间的新型关系，受到国内外观众的赞扬。

音乐方面。据不完全统计，在各地音乐刊物上发表的歌曲达3,000首以上。反映农村题材的歌曲《在希望的田野上》流传全国，受到群众的欢迎。交响音乐创作也获得丰收。

另外，其他如舞蹈、美术、摄影等艺术门类，也都创作了大量反映新时期生活的作品，并取得了良好的社会效果。

一九八一年，随着改革开放的深入发展，还出现了许多流行的新名词、新口号，这些也在一定程度上体现出时代风貌。

小说《芙蓉镇》

长篇小说。作者古华。最初发表于《当代》1981年第1期，人民文学出版社1981年初版。小说于1982年获首届茅盾文学奖，曾被改编为同名影片。

【内容梗概】 作品以湖南山区芙蓉镇上的青年妇女胡玉音的命运为主线，在长达几十年的历史背景下揭露了"左"倾思想的谬误和危害，歌颂了党的十一届三中全会路线给人民带来的光明前途，展现了当代农村的社会风俗图画。1963年农村经济开始复苏的时候，在湘南的芙蓉镇上，有个生意兴隆的米豆腐摊子经营人是个二十多岁的女子，叫胡玉音，人称"芙蓉姐"。她不仅生得俏丽，待人和气，而且货好价廉，所以吃客很多。镇上的国营饮食店新来了个叫李国香的女经理，这个老姑娘为人阴险歹毒而又伪善矫情，舅舅是县委管财贸的杨民高书记。因本店生意冷清，李国香对胡玉音的米豆腐摊子十分恼恨，总想找点岔子。可是，极受本镇人敬重的粮站主任、"北方大兵"谷燕山，是胡玉音的老主顾，镇上大队党支

部书记黎满庚曾是胡玉音的初恋情人，现在又是发誓要永远保护她的干哥，都不会帮李国香什么忙。人称"运动根子"的王秋赦，对李国香有用，他雇农出身，又懒又馋，长年靠政府救济粮和吃白食过活，但他头脑中不乏"革命"思想，是每次运动中的积极分子。李国香与王秋赦联合起来，想从胡玉音开刀，打击本镇的"资本主义势力"。1964年春，胡玉音和丈夫黎桂桂用积攒下的钱盖起了一座新楼房。落成之际，恰逢"四清"运动开始。这座新楼屋被以县委社教工作组组长身份出现的李国香和王秋赦当成走资本主义道路的罪证予以查封。胡玉音被打成新富农，丈夫黎桂桂饮恨自杀，黎满庚被撤职，谷燕山被停职反省。1969年芙蓉镇又发生了很大的变化，王秋赦成为大队党支书兼圩场治安主任，李国香成为县革委常委，谷燕山成了无官一身轻的"逍遥派"。胡玉音戴着"新富农"的帽子，每天打扫青石板大街，受尽人间的屈辱。在悲惨的处境中，胡玉音得到了外表自轻自贱而内心纯洁正直的"右派"秦书田的同情。两人在患难中相濡以沫，结为"黑夫妻"，秦书田因此被打成坏分子，判弄十年，遣往千里之外的洞庭湖畔劳动；胡玉音也被判三年徒刑，因怀有身孕，临外执行。孤苦无依的胡玉音分娩时险些死于难产，又是谷燕山及时援救，才使她母子转危为安。1979年胡玉音、秦书田的冤案得到反，芙蓉镇的人们恍如隔世，进到了一个崭新的时代。生活回到了正常的轨道，芙蓉镇出现了勃勃生机。这儿又成为商贩去集的市场，人们的生活和命运都发生也根本性的变化。谷燕山当了镇委书记，忙着治理标志着本镇风光的芙蓉河，秦书田当了县文化馆的副馆长，胡玉音成了青石板街街办米豆腐店的服务员。只是王秋赦疯了，他总是在镇上游来荡去，高喊着那个年代的政治口号。作品具有精湛的结构艺术。在构思方式上以人物性格的塑造来统帅故事情节的发展，即以胡玉音和与之相关的一组人物为主体骨架，并由他们在相互关系中所组成的社会事件为实际材料，构筑起小说的艺术大厦。在布局设计上，选择了四个不同的年代，1963年调整以后农村经济的活跃，1964年"四清"运动的开展，1969年的社会动乱，1979年党的十一届三中全会的拨乱反正。让人物在这具有历史性意义的舞台上表演亮相，展现了风云变幻的农村生活，从而巧妙地透过特定的小社会，表现了变化着的大社会、走动着的大时代，并于整体的顺叙中，间以少许的补叙，使剪裁配置显得重点突出而又疏密有致。小说塑造了一组血肉饱满、各具特色的人物，温顺善良而又刚烈坚贞的胡玉音，忍辱负重、佯装癫疯、洒脱处世的秦书田，阴险歹毒的"政治女将"李国香，愚蠢顽劣的"运动根子"王秋赦，还有耿直义气的"北方大兵"谷燕山等，无不真实、深刻，富有社会内容。小说就是从变化多端的生活现状中，显现出人物性格的复杂性，体现出时代曲折前进的脚步，深刻揭露了"左"倾路线的谬误，热情赞美了山里人善良的心灵和纯真的爱情。作品寓政治风云于风俗民情图画中，借人物命运演绎乡镇生活变迁，具有浓郁的乡土气息和鲜明的地方色彩。

小说《祸起萧墙》

中篇小说。作者水运宪。原载《收获》1981年第1期，后收入《1981——1982全国获奖中篇小说集》。作品获1981—1982年全国优秀中篇小说奖，并被改编为同名影片。

【内容梗概】 作品描述的是四化建设中，某省佳津地区电业局由于人民内部矛盾的激化所引起的一场灾祸。为了适应四化建设的需要，省水电局对所属地区的电业局实行专业化改组，建立强有力的专业对口管理体制。在战争年代出生入死的老干部、省水电局副局长傅连山毛遂自荐，到老大难地区佳津挑头改革。具有特殊权势与优越感的佳津地委，对于傅连山等省局派来的人员极不欢迎，不接受他们报到，生活上给以刁难，傅连山等人只好撤回。但是，傅连山不甘心，不气馁，重整旗鼓，在取得省委的支持后，他再次发兵佳津，被任命为佳津地区电业局党委副书记兼局长。他看到这里机构臃肿，人浮于事，为了削减干部，压缩编制，把真正搞四化的人调到领导岗位上来，他实行了干部的业务考核。不料这却引起了轩然大波，受到了那些既得利益者的坚决抵制。尤其是他提出改变当地的金沟水电站电网线路，把它完全和大电网联在一起，更被认为是动了"自留地"挖了"祖坟"，危害了本地区的利益。因此，污言秽语接踵而来，坚持改革的干部被排挤调走，傅连山也接到地委的通知，要他去参加干部轮训班。轮训尚未结束，在狂风暴雨的危急关头，在本区系统内电网如金蛇狂舞、招架不住的关键时刻，傅连山奉命回兵解围，赶到了混乱不已的调度室。他准确果断地指挥操作，排除了一连串的事故。气氛刚刚缓和，中调又来了紧急，主力电站水泵房进水，需暂退出网络，佳津地区二，三级负荷全部拉闸。地委郭书记、电业局郑

义桐等人步步紧逼，要他不顾一切维护本地区利益。傅连山被推到了矛盾冲突的顶峰。他违心地服从了地委的意见，结果导致了整个系统的土崩瓦解，成了制造事故的"罪犯"，被带上了法庭。作品满怀激情地歌颂了傅连山这个为四化顽强奋斗的改革者形象，揭露了佳津地委这个封建特权与地方主义根深蒂固的"独立王国"的黑幕。作品发表后，引起很大争议。有人认为傅连山最后牺牲全局利益，造成全网崩溃，损伤了人物性格的完整性。有人认为这种结局是人物性格和环境冲突的必然结果，起到了强化作品主题的作用。

小说《内当家》

短篇小说。作者王润滋。发表于《人民文学》1981年第3期。在1981年全国优秀短篇小说评奖中获一等奖。

【内容梗概】 小说成功地塑造了一位具有强烈主人翁意识的新时代农村妇女形象。"内当家"李秋兰住的是土改时分得的东家刘金贵的房产，眼下正在院中打井。侨居日本的刘金贵恰在这时回乡探家，想"看看老住屋"。"内当家"的丈夫，"一辈子心眼窄巴，经不住个大事"的锁成老汉本来就在疑惑：现在地富成分变了，自己住的这青砖黑瓦高门楼的果实房还保不保险？一听说刘金贵回来了，顿时手足无措。县府办公室孙主任为了让刘先生看看社会主义新农村的幸福生活，运来了大批新式家具，并责令"内当家"填井迎客。性格泼辣，心性刚强的"内当家"不卑不亢，"刘金贵要回来，回来就回来呗，能不让进来？""可让俺低三下四，没那步天地！"李秋兰没有忘记当年刘金贵对自己这个使唤丫头的欺侮，没有忘记他的水烟袋在自己额头上留下的伤疤。但是，已经里里外外都作主的"内当家"深明大义，她坚信共产党的天下不会翻个个儿，理解党的新时期政策，也懂得刘金贵"故土难离"的心情。她用炮声轰走了孙主任和新家具，打井照常进行。李秋兰以主人的身份真诚待客，将刚刚打出的第一瓢井水端给了刘金贵。作品构思巧妙，在富于典型意义的戏剧冲突中，浓墨重彩地刻画了"内当家"李秋兰的高尚品格。语言质朴，富于乡土气息。人物对话和行动都具有强烈的个性色彩。

关于思想战线上的问题的谈话

（一九八一年七月十七日）

邓小平

前些时候我同胡耀邦同志说了，要找宣传部门谈谈思想战线上的问题，特别是文艺问题。党对思想战线和文艺战线的领导是有显著成绩的，这要肯定。工作中也存在着某些简单化和粗暴的倾向，这也不能否认和忽视。但是，当前更需要注意的问题，我认为是存在着涣散软弱的状态，对错误倾向不敢批评，而一批评有人就说是打棍子。现在我们开展批评很不容易，自我批评更不容易。党的三大作风有一条讲的是自我批评，这是我们区别于其他政党的主要标志之一，但是，现在对不少人来说，这一条很难做到。

六中全会以前，总政提出了批评《苦恋》的问题。最近我看了一些材料，感到很吃惊。有个青年诗人在北京师范大学放肆地讲了一篇话。有的学生反映：党组织在学生中做了很多思想政治工作，一篇讲话就把它吹了。学校党委注意了这件事，但是没有采取措施。倒是一个女学生给校党委写了一封信，批评了我们思想战线上软弱无力的现象。还有新疆乌鲁木齐市有个文联筹备组召集人，前些日子大鸣大放了一通，有许多话大大超过了一九五七年的一些反社会主义言论的错误程度。象这一类的事还有不少。一句话，就是要脱离社会主义的轨道，脱离党的领导，搞资产阶级自由化。回忆一下历史的经验：一九五七年反右派是扩大化了，扩大化是错误的，但当时反右派的确有必要。大家都还记得当时有些右派分子那种杀气腾腾的气氛吧，现在有些人就是这样杀气腾腾的。我们今后不搞反右派运动，但是对于各种错误倾向决不能不进行严肃的批评。不仅文艺界，其他方面也有类似的问题。有些人思想路线不对头，同党唱反调，作风不正派，但是有人很欣赏他们，热心发表他们的文章，这是不正确的。有的党员就是不讲党性，坚持搞派性。对这种人，决不能扩散他们的影响，更不能让他们当领导。现在有的人，自以为是英雄。没受到批评时还没有什么，批评了一下，欢迎他的人反而更多了。这是一种很不正常的现象，一定要认真扭转。当然，这种现象有它的社会历史原因，主要是十年动乱的后遗症，同时也是由于外来资产阶级思想的侵蚀。对各种人的情况需要作具体分析。但是当前的主要问题不在于有这些现象，而在于我们对待这些现象处置无力，存在着涣散软弱状态。当然，对待

当前出现的问题，要接受过去的教训，不能搞运动。对于这些犯错误的人，每个人错误的性质如何，程度如何，如何认识，如何处理，都要有所区别，恰如其分。批评的方法要讲究，分寸要适当，不要搞围攻、搞运动。但是不做思想工作，不搞批评和自我批评一定不行。批评的武器一定不能丢。那个青年诗人在北京师范大学讲话以后，有一部分学生说，这样下去要亡国的。他和我们是站在对立的立场。《太阳和人》，就是根据剧本《苦恋》拍摄的电影，我看了一下。无论作者的动机如何，看过以后，只能使人得出这样的印象：共产党不好，社会主义制度不好。这样丑化社会主义制度，作者的党性到哪里去了呢？有人说这部电影艺术水平比较高，但是正因为这样，它的毒害也就会更大。这样的作品和那些所谓"民主派"的言论，实际上起了近似的作用。

坚持四项基本原则的核心，是坚持共产党的领导。没有共产党的领导，肯定会天下大乱，四分五裂。历史事实证明了这一点。蒋介石就从来没有统一过中国。资产阶级自由化的核心就是反对党的领导，而没有党的领导也就不会有社会主义制度。对待这些问题，我们不能再走老路，不能再搞什么政治运动，但一定要掌握好批评的武器。

关于《苦恋》，《解放军报》进行了批评，是应该的。首先要肯定应该批评。缺点是，评论文章说理不够完满，有些方法和提法考虑得不够周到。《文艺报》要组织几篇评论《苦恋》和其他有关问题的质量高的文章。不能因为批评的方法不够好，就说批评错了。

一部分青年人对社会的某些现状不满，这不奇怪也不可怕，但是一定要注意引导，不好好引导就会害了他们。近几年出现很多青年作家，他们写了不少好作品，这是好现象。但是应该承认，在一些青年作家和中年作家中间，确实存在着一种不好的倾向，这种倾向又在影响着一批青年读者、观众和听众。坚持社会主义立场的老作家有责任团结一致，带好新一代，否则就会带坏一代人。弄不好会使矛盾激化，会出大乱子。总之，必须坚持党的领导，必须坚持社会主义制度。党的领导和社会主义制度都需要改善，但是不能搞资产阶级自由化，搞无政府状态。试想一下，《太阳和人》要是公开放映，那会产生什么影响？有人说不爱社会主义不等于不爱国。难道祖国是抽象的吗？不爱共产党领导的社会主义的新中国，爱什么呢？港澳、台湾、海外的爱国同胞，不能要求他们都拥护社会主义，但是至少也不能反对社会主义的新中国，否则怎么叫爱祖国呢？至于对中华人民共和国领导下的每一个公民，每一个青年，我们的要求当然要更高一些。对我们党员中的作家、艺术家、思想理论工作者，那就首先要求他们必须遵守党的纪律，而现在的许多问题正出在我们党内。党如果对党员不执行纪律，还怎么能领导群众呢？我们坚持实行百花齐放、百家争鸣的方针，坚持正确处理人民内部矛盾，这是不会改变的。我们在思想文化的指导工作中还存在着"左"的倾向，这也必须坚决纠正和防止。但是，这丝毫不是说，可以不进行批评和自我批评。从团结的愿望出发，经过批评和自我批评，达到新的团结，这就是正确处理人民内部矛盾的主要方法。坚"双百"方针也离不开批评和自我批评。批评要采取民主的说理的态度，这是必要的，但是决不能把批评看成打棍子，这个问题一定要弄清楚，这关系到培养下一代人的问题。我刚才提出的需要进行批评的作品、观点，只是一些例子，还有一些其他类似的文章，理论界也有某些资产阶级自由化的倾向，不一一列举了。《苦恋》和那个青年诗人的讲话，为什么还有那么一些人支持？这值得我们思想战线上的同志深思。

提出坚持四项基本原则以后，我们的思想界比较清醒了一些，再加上对非法组织、非法刊物采取了坚决取缔的措施，所以情况有了好转。但是我们现在仍然要保持警惕。现在有些人打起拥护华国锋同志的旗帜，要打倒谁和谁，要注意。这反映出当前斗争情况的复杂性，促使我们提高警惕。

关于对《苦恋》的批评，《解放军报》现在可以不必再批了，《文艺报》要写出质量高的好文章，对《苦恋》进行批评。你们写好了，在《文艺报》上发表，并且由《人民日报》转载。

总之，我们全党、全军和全国各族人民一定要在党中央的坚强领导下，在党的六中全会通过的《关于建国以来党的若干历史问题的决议》的基础上，团结一致，整齐步伐，努力工作，使我们的思想战线、文艺战线和其他战线都不断取得新的胜利。

（原载《邓小平文选》，
人民出版社1983年版，第344—348页）

共和国档案

关于建国以来党的若干历史问题的决议

（一九八一年六月二十七日中国共产党第十一届中央委员会第六次全体会议一致通过）

建国以前二十八年历史的回顾

（1）中国共产党自从一九二一年成立以来，已经走过六十年光辉战斗历程。为了总结党在建国以来三十二年的经验，有必要简略地回顾一下建国以前二十八年党领导人民进行的新民主主义革命斗争。

（2）中国共产党是马克思列宁主义同中国工人运动相结合的产物，是在俄国十月革命和我国"五四"运动的影响下，在列宁领导的共产国际帮助下诞生的。伟大的革命先行者孙中山先生一九一一年领导的辛亥革命，推翻了清王朝，结束了两千多年的封建帝制。但是，中国社会的半殖民地、半封建性质并没有改变。无论是当时的国民党，还是其他资产阶级和小资产阶级政治派别，都没有也不可能找到国家和民族的出路。只有中国共产党才给人民指出了中国的出路在于彻底推翻帝国主义、封建主义的反动统治，并进而转入社会主义。中国共产党时只有五十多个赏党展了轰轰烈烈的工人运动和广大人民群众的反帝反封建斗争，很快发展成为中国人民前所未有的领导力量。

（3）中国共产党在领导中国各族人民为新民主主义而斗争的过程中，经历了国共合作的北伐战争，土地革命战争，抗日战争和解放战争这四个阶段，其间经受了一九二七年和一九三四年两次严重失败的痛苦考验。经过长期武装斗争和各个方面、各种形式斗争的密切配合，缍在一九四九年取得了革命的胜利。

一九二七年，蒋介石和汪精卫控制的国民党，不顾以宋庆龄为杰出代表的国民党左派的坚决反对，背叛了孙中山所决定的国共合作政策和反帝反封建政策，勾结帝国主义，残酷屠杀共产党人和革命人民。党当时还比较幼稚，又处在陈独秀右倾投降主义和领导下，经发展到六万多党员的党只剩下了一万多党员。

党仍然顽强地继续战斗。周恩来等同志领导的南昌起义打响了武装反抗国民党反动派的第一枪。党的"八七会议"确定了实行土地革命和武装起义的方针，会后举行了秋收起义、广州起义和其他许多地区的起义。毛泽东同志领导的湖南江西边界地区的秋收起义，创建了工农革命军第一师，在井冈山建立了第一个农村革命根据地。朱德同志领导的起义部队不久就到井冈山会师。随着斗争的发展，党创建了江西中央革命根据地和湘鄂西、海陆丰、鄂豫皖、琼崖、闽浙赣、湘鄂赣、湘赣左右江、川陕、陕甘、湘鄂川黔等根据地，建立了工农红军第一、第二、第四方面军和其他许多红军部队。在国民党统治下的白区，也在艰苦的条件下，发展了党和其他革命组织，展开了群众革命斗争。在土地革命战争中，毛泽东、朱德同志直接领导的红军第一方面军和中央革命根据地起了最重要的作用。红军各个方面军曾连续击败国民党军队的多次"围剿"。由于王明左倾冒险主义领导造成的第五次反"围剿"的失败，第一方面军不得不进行二万五千里长征而转战到陕北，同在那里坚持斗争的陕北红军和先期到达的红二十五军相会合。第二、第四方面军也先后经过长征转战到陕北。红军主力撤离后的一些南方根据地，坚持了艰苦的游击战争。王明左倾错误造成的失败使革命根据地和白区的革命力量都受到极大损失，红军从三十万人减到三万人左右，共产党员从三十万人减到四万人左右。

一九三五年一月党中央政治局在长征途中举行的遵义会议，确立了毛泽东同志在红军和党中央的领导地位，使红军和党中央得以在极其危急的情况下保存下来，并且在这以后能够战胜张国焘的分裂主义，胜利地完成长征，打开中国革命的新局面。这在党的历史上是一个生死攸关的转折点。

在日本帝国主义加紧对我国的侵略、民族危机

空前严重的关头，以毛泽东同志为首的党中央决定和实行了正确的抗日民族统一战线政策。党领导了“一二·九”学生运动，掀起了要求停止内战、抗日救亡的强大群众斗争。张学良、杨虎城两将军发动的西安事变以及我们党促成的这次事变的和平解决，对推动国共再次合作、团结抗日，起了重大的历史作用。抗战期间，国民党统治集团继续反共反人民，消极抗战，因而在抗日的正面战场上节节败退。我们党坚持统一战线中独立自主的政策，紧密地依靠广大人民群众，开展敌后游击战争，建立了许多抗日根据地。由红军改编的八路军、新四军迅速地发展成为抗战的中坚力量。东北抗日联军在十分困难的情况下坚持战斗。在敌占区和国民党统治区，广泛开展了各种形式的抗日斗争。这样，中国人民的抗日战争才能够坚持八年之久，并同苏联和其他国家人民的反法西斯战争互相支援，直到取得最后胜利。

抗日战争期间，我们党从一九四二年开始在全党进行整风，这场马克思主义的思想教育运动收到了巨大的成效。在此基础上，一九四五年党的六届七中全会作出了《关于若干历史问题的决议》，接着举行了党的第七次全国代表大会，总结了历史的经验，为建立新民主主义的新中国，制定了正确的路线、方针和政策，使全党在思想上、政治上、组织上达到空前的统一和团结。抗日战争结束后，蒋介石政府依赖美国帝国主义的援助，拒绝我们党和全国人民关于实现和平民主的正义要求，悍然发动全面内战。党在全国各解放区人民的全力支持下，在国民党统治区学生运动、工人运动和各阶层人民斗争的有力配合下，在各民主党派和无党派民主人士的积极合作下，领导人民解放军进行了三年多的解放战争，经过辽沈、平津、淮海三大战役和渡江作战，消灭了蒋介石的八百万军队，推翻了国民党反动政府，建立了伟大的中华人民共和国。从此，中国人民站起来了。

(4)二十八年斗争的胜利充分说明：

一、中国革命的胜利，是在马克思列宁主义的指导下取得的。我们党创造性地运用马克思列宁主义的基本原理，把它同中国革命的具体实践结合起来，形成了伟大的毛泽东思想，找到了夺取中国革命胜利的正确道路。这对于马克思列宁主义的发展是一个重大的贡献。

二、中国共产党是无产阶级的先锋队，是全心全意为人民服务的不谋任何私利的政党，是敢于并善于领导人民百折不挠地向敌人作斗争的政党。中国各民族人民从亲身经历中看到了这个事实，从而在党的周围结成广泛的统一战线，实现了我国历史上空前强大的政治团结。

三、中国革命的胜利，主要是依靠我们党所领导的完全新型的与人民血肉相连的人民军队，通过长期人民战争战胜强大敌人取得的。没有这样一支人民的军队，就不可能有人民的解放和国家的独立。

四、中国革命在各个阶段都曾得到各国革命力量的援助，这是中国人民永远不会忘记的。但是中国革命的胜利，从根本上说是中国共产党坚持独立自主、自力更生的原则，依靠中国各族人民自身的力量，经历千辛万苦，战胜许多艰难险阻才取得的。

五、中国革命的胜利，在我国结束了极少数剥削者统治广大劳动人民的历史，结束了帝国主义、殖民主义奴役中国各族人民的历史。劳动人民成了新国家新社会的主人。人民革命在一个人口占全人类近四分之一的大国的胜利，改变了世界政治力量的对比，也激励了许多类似中国这样受帝国主义、殖民主义剥削压迫的国家的人民，增强了他们前进的信心。中国革命的胜利是第二次世界大战以后最重大的政治事件，对国际局势和世界人民斗争的发展具有深刻的久远的影响。

(5)新民主主义革命的胜利是无数先烈和全党同志、全国各族人民长期牺牲奋斗的结果。我们不应该把一切功劳归于革命的领袖们，但也不应该低估领袖们的重要作用。在党的许多杰出领袖中，毛泽东同志居于首要地位。早在一九二七年革命失败以前，毛泽东同志就已经明确指出无产阶级领导农民斗争的极端重要性以及在这个问题上的右倾危险。革命失败后，他是成功地把党的工作重点由城市转入农村，在农村保存、恢复和发展革命力量的主要代表。在一九二七年至一九四九年的二十二年中，毛泽东同志和党的其他领导人一道，克服重重困难，逐步制定和领导执行了使革命由惨重失败转为伟大胜利的总的战略和各项政策。如果没有毛泽东同志多次从危机中挽救中国革命，如果没有以他为首的党中央给全党、全国各族人民和人民军队指明坚定正确的政治方向，我们党和人民可能还要在黑暗中摸索更长时间。同中国共产党被公认为全国各族人民的领导核心一样，毛泽东同志被公认为中国共产党和中国各族人民的伟大领袖，在党和人民集体奋斗中产生的毛泽东思想被公认为党的指导思想，这是中华人民共和国建国以前二十八年历史发展的必然结果。

建国三十二年历史的基本估计

(6)中国共产党在中华人民共和国成立以后的历史，总的说来，是我们党在马克思列宁主义、毛泽东思想指导下，领导全国各族人民进行社会主义革命和社会主义建设并取得巨大成就的历史。社会主义制度的建立，是我国历史上最深刻最伟大的社会变革，是我国今后一切进步和发展的基础。

(7)建国三十二年来，我们取得的主要成就是：

一、建立和巩固了工人阶级领导的、以工农联盟为基础的人民民主专政即无产阶级专政的国家政权。它是中国历史上从来没有过的人民当家作主的新型政权，是建设社会主义的富强民主文明的现代化国家的根本保证。

二、实现和巩固了全国范围(除台湾等岛屿以外)的国家统一，根本改变了旧中国四分五裂的局面。实现和巩固了全国各族人民的大团结，形成和发展了五十多个民族平等互助的社会主义民族关系。实现和巩固了全国工人、农民、知识分子和其他各阶层人民的大团结，加强和扩大了中国共产党领导的，同各爱国民主党派、人民团体通力合作的，由全体社会主义劳动者、拥护社会主义的爱国者和拥护祖国统一的爱国者组成的，包括台湾同胞、港澳同胞和国外华侨在内的广泛统一战线。

三、战胜了帝国主义、霸权主义的侵略、破坏和武装挑衅，维护了国家的安全和独立，胜利地进行了保卫祖国边疆的斗争。

四、建立和发展了社会主义经济，基本上完成了对生产资料私有制的社会主义改造，基本上实现了生产资料公有制和按劳分配。剥削制度消灭了，剥削阶级作为阶级已经不再存在，他们中的绝大多数人已经改造成为自其其力的劳动者。

五、在工业建设中取得重大成就，逐步建立了独立的比较完整的工业体系和国民经济体系。一九八〇年同完成经济恢复的一九五二年相比，全国工业固定资产按原价计算，增长二十六倍多，达到四千一百多亿元；棉纱产量增长三点五倍，达到二百九十三万吨；原煤产量增长八点四倍，达到六亿二千万吨；发电量增长四十倍，达到三千多亿度；原油产量达到一亿零五百多万吨；钢产量达到三千七百多万吨；机械工业产值增长五十三倍，达到一千二百七十多亿元。在辽阔的内地和少数民族地区，兴建了一批新的工业基地。国防工业从无到有地逐步建设起来。资源勘探工作成绩很大。铁路、公路、水运、空运和邮电事业，都有很大的发展。

六、农业生产条件发生显著改变，生产水平有了很大提高。全国灌溉面积已由一九五二年的三亿亩扩大到现在的六亿七千多万亩，长江、黄河、淮河、海河、珠江、辽河、松花江等大江河的一般洪水灾害得到初步控制。解放前我国农村几乎没有农业机械、化肥和电力，现在农用拖拉机、排灌机械和化肥施用量都大大增加，用电量等于解放初全国发电量的七点五倍，一九八〇年同一九五二年相比，全国粮食增长近一倍，棉花增长一倍多。尽管人口增长过快，现在已近十亿，我们仍然依靠自己的力量基本上保证了人民吃饭穿衣的需要。

七、城乡商业和对外贸易都有很大增长。一九八〇年与一九五二年相比，全民所有制商业收购商品总额由一百七十五亿元增加到二千二百六十三亿元，增长十一点九倍；社会商品零售总额由二百七十七亿元增加到二千一百四十亿元，增长六点七倍。国家进出口贸易的总额，一九八〇年比一九五二年增长七点七倍。随着工业、农业和商业的发展，人民生活比解放前有了很大的改善。一九八〇年，全国城乡平均每人的消费水平，扣除物价因素，比一九五二年提高近一倍。

八、教育、科学、文化、卫生、体育事业有很大发展。一九八〇年，全国各类全日制学校在校学生二亿零四百万人，比一九五二年增长二点七倍。三十二年来，高等学校和中等专业学校培养出近九百万专门人才。核技术、人造卫星和运载火箭等方面的成就，表现出我国的科学技术水平有很大的提高。文艺方面创作了一大批为人民服务、为社会主义服务的优秀作品。群众性体育事业蓬勃发展，不少运动项目取得出色的成绩。烈性传染病被消灭或基本消灭，城乡人民的健康水平大大提高，平均寿命大大延长。

九、人民解放军在新的历史条件下得到壮大和提高，由单一的陆军发展成为包括海军、空军和其他技术兵种在内的合成军队。野战军、地方军和民兵三结合的武装力量得到了加强，部队的素质和技术装备有了很大的提高和改进。在保卫和参加社会主义革命和社会主义建设中，人民解放军发挥了人民民主专政的坚强柱石作用。

十、在国际上，始终不渝地奉行社会主义的独立自主的外交方针，倡导和坚持了和平共处五项原则，同全世界一百二十四个国家建立了外交关系，同更多的国家和地区发展了经济、贸易和文化往来。我国在联合国和安理会的席位得到恢复。我们坚持无产

阶级国际主义，发展同各国人民的友谊，支持和援助被压迫民族的解放事业、新独立国家的建设事业和各国人民的正义斗争，坚决反对帝国主义、霸权主义、殖民主义和种族主义，维护世界和平，在国际事务中发挥着越来越重大的积极作用。这一切为我国的社会主义建设创造了有利的国际条件，促进了国际形势朝着有利于世界人民的方向发展。

(8)新中国建立的时间不长，我们取得和成就只是初步的。由于我们党领导社会主义事业的经验不多，党的领导对形势的分析和对国情的认识有主观主义的偏差，"文化大革命"前就有过把阶级斗争扩大化和在经济建设上急躁冒进的错误。后来，又发生了"文化大革命"这样全局性的、长时间的严重错误。这就使得我们没有取得本来应该取得的更大成就。忽视错误、掩盖错误是不允许的，这本身就是错误，而且将招致更多更大的错误。但是，三十年来我们取得的成就还是主要的，忽视或否认我们的成就；忽视或否认取得这些成就的成功经验，同样是严重的错误。我们的成就和成功经验是党和人民创造性地运用马克思列宁主义的结果，是社会主义制度优越性的表现，是全党和全国各族人民继续前进的基础。"坚持真理，修正错误"，这是我们党必须采取的辩证唯物主义的根本立场。过去采取这个立场，曾使我们的事业转危为安、转败为胜。今后继续采取这个立场，必将引导我们取得更大的胜利。

基本完成社会主义改造的七年

(9)从一九四九年十月中华人民共和国成立到一九五六年，我们党领导全国各族人民有步骤地实现从新民主主义到社会主义的转变，迅速恢复了国民经济并开展了有计划的经济建设，在全国绝大部分地区基本上完成了对生产资料私有制的社会主义改造。在这个历史阶段中，党确定的指导方针和基本政策是正确的，取得的胜利是辉煌的。

(10)建国后的头三年，我们肃清了国民党反动派在大陆的残余武装力量和土匪，实现了西藏的和平解放，建立了各地各级的人民政府，没收了官僚资本企业并把它们改造成为社会主义国营企业，统一了全国财政经济工作，稳定了物价，完成了新解放区土地制度的改革，镇压了反革命，开展了反贪污、反浪费、反官僚主义的"三反"运动，开展了打退资产阶级进攻的反行贿、反偷税漏税、反盗骗国家财产、反偷工减料、反盗窃国家经济情报的"五反"运动。对旧中国的教育科学文化事业进行了很有成效的改造。在胜利完成繁重的社会改革任务和进行伟大的抗美援朝、保家卫国战争的同时，我们迅速恢复了在旧中国遭到严重破坏的国民经济，全国工农业生产一九五二年底已经达到历史的最高水平。

(11)一九五二年，党中央按照毛泽东同志的建议，提出了过渡时期的总路线：要在一个相当长的时期内，逐步实现国家的社会主义工业化，并逐步实现国家对农业、对手工业和资本主义工商业的社会主义改造。这个总路线反映了历史的必然性。

一、国家的社会主义工业化，是国家独立和富强的当然要求和必要条件。

二、新民主主义革命在全国胜利和土地制度改革在全国完成以后，国内的主要矛盾已经转为工人阶级和资产阶级之间、社会主义道路和资本主义道路之间的矛盾。国家需要有利于国计民生的资本主义工商业有一定的发展，但资本主义工商业的发展也必然出现不利于国计民生的一面，这就不能不发生限制和反限制的斗争。在资本主义企业和国家的各项经济政策之间，在它们和社会主义国营经济之间，在它们和本企业职工、全国各族人民之间，利益冲突越来越明显。打击投机倒把、调整和改组工商业、进行"五反"运动、工人监督生产、粮棉统销统一销等一系列必要的措施和步骤，必然地把原来落后、混乱、畸形发展、唯利是图的资本主义工商业逐步引上社会主义改造的道路。

三、我国个体农民，特别是在土地改革中新获得土地而缺少其他生产资料的贫农下中农，为了避免重新借高利贷甚至典让和出卖土地，产生两极分化，为了发展生产，兴修水利，抗御自然灾害，采用农业机械和其他新技术，确有走互相合作道路的要求。随着工业化的发展，一方面对农产品的需要日益增大，一方面对农业技术改造的支援日益增强，这也是促进个体农业向合作化方向发展的一个动力。

历史证明，党提出的过渡时期总路线是完全正确的。

(12)在过渡时期中，我们党创造性地开辟了一条适合中国特点的社会主义改造的道路。对资本主义工商业，我们创造了委托加工、计划订货、统购包销、委托经销代销、公私合营、全行业公私合营等一系列从低级到高级的国家资本主义的过渡形式，最后实现了马克思和列宁曾经设想过的对资产阶级的和平赎买。对个体农业，我们遵循自愿互利、典型示范和国家帮助的原则，创造了从临时互助组和常年

互助组，发展到半社会主义性质的初级农业生产合作社，再发展到社会主义性质的高级农业生产合作社的过渡形式。对于个体手工业的改造，也采取了类似的方法。在改造过程中，国家资本主义经济和合作经济表现了明显的优越性。到一九五六年，全国绝大部分地区基本上完成了对生产资料私有制的社会主义改造。这项工作中也有缺点和偏差。在一九五五年夏季以后，农业合作化以及对手工业和个体商业的改造要求过急，工作过粗，改变过快，形式也过于简单划一，以致在长期间遗留了一些问题。一九五六年资本主义工商业改造基本完成以后，对于一部分原工商业者的使用和处理也不很适当。但整个来说，在一个几亿人口的大国中比较顺利地实现了如此复杂、困难和深刻的社会变革，促进了工农业和整个国民经济的发展，这的确是伟大的历史性胜利。

(13)我国第一个五年计划的经济建设，依靠我们自己的努力，加上苏联和其他友好国家的支援，同样取得了重大的成就。一批为国家工业化所必需而过去又非常薄弱的基础工业建立了起来。从一九五三年到一九五六年，全国工业总产值平均每年递增百分之十九点六，农业总产值平均每年递增百分之四点八。经济发展比较快，经济效果比较好，重要经济部门之间的比例比较协调。市场繁荣，物价稳定。人民生活显著改善。一九五六年四月，毛泽东同志发表《论十大关系》的讲话，初步总结了我国社会主义建设的经验，提出了探索适合我国国情的社会主义建设道路的任务。

(14)一九五四年九月召开了第一次全国人民代表大会，制定了中华人民共和国宪法。一九五五年三月召开的党的全国代表会议，总结了反对野心家高岗、饶漱石阴谋分裂党、篡夺党和国家最高权力的重大斗争，增强了党的团结。一九五六年一月党中央召开的知识分子问题会议和随后提出的"百花齐放、百家争鸣"方针，规定了对知识分子和教育科学文化工作的正确政策，促进了这方面事业的繁荣。由于党的正确政策、优良作风和崇高威信深入人心，广大干部、群众、青年和知识分子自觉学习马克思列宁主义、毛泽东思想，在党的领导下积极参加各项革命和建设工作，在全国形成了革命的、健康的、朝气蓬勃的社会道德风尚。

(15)一九五六年九月党的第八次全国代表大会很成功。大会指出：社会主义制度在我国已经基本上建立起来；我们还必须为解放台湾、为彻底完成社会主义改造、最后消灭剥削制度和继续肃清反革命残余势力而斗争，但是国内主要矛盾已经不再是工人阶级和资产阶级的矛盾，而是人民对于经济文化迅速发展的需要同当前，经济文化不能满足人民需要的状况之间的矛盾；全国人民的主要任务是集中力量发展社会生产力，实现国家工业化，逐步满足人民日益增长的物质和文化需要；虽然还有阶级斗争，还要加强人民民主专政，但其根本任务已经是在新的生产关系下面保护和发展生产力。大会坚持了一九五六年五月党中央提出的既反保守又反冒进即在综合平衡中稳步前进的经济建设方针。大会着重提出了执政党的建设问题，强调要坚持民主集中制和集体领导制度，反对个人崇拜，发展党内民主和人民民主，加强党和群众的联系。八大的路线是正确的，它为新时期社会主义事业发展和党的建设指明了方向。

开始全面建设社会主义的十年

(16)社会主义改造基本完成以后，我们党领导全国各族人民开始转笔记全面的大规模的社会主义建设。直到"文化大革命"前夕的十年中，我们虽然遭到过严重挫折，仍然取得了很大的成就。以一九六六年同一九五六年相比，全国工业固定资产按原价计算，增长了三倍。棉纱、原煤、发电量、原油、钢和机械设备等主要工业产品的产量，都有巨大的增长。从一九六五年起实现了石油全部自给。电子工业、石油化工等一批新兴的工业部门建设了起来。工业布局有了改善。农业的基本建设和技术改造开始大规模地展开，并逐渐收到成效。全国农业用拖拉机和化肥施用量都增长六倍以上，农村用电量增长七十倍。高等学校的毕业生为前七年的四点九倍。经过整顿，教育质量得到显著提高。科学技术工作也有比较突出的成果。

党在这十年中积累了领导社会主义建设的重要经验。毛泽东同志在一九五七年春提出必须正确区分和处理社会主义社会两类不同性质的社会矛盾，把正确处理人民内部矛盾作为国家政治生活的主题。接着，他提出要"造成一个又有集中又有民主，又有纪律又有自由，又有统一意志、又有个人心情舒畅、生动活泼，那样一种政治局面"的要求。一九五八年，他又提出要把党和国家的工作重点转到技术革命和社会主义建设上来。这些都是八大路线的继续发展，具有长远的指导意义。毛泽东同志在领导纠正"大跃进"和人民公社化运动中的错误时提出了不能

剥夺农民，不能超越阶段，反对平均主义，强调发展商品生产、遵守价值规律和做好综合平衡，主张以农轻重为序安排国民经济计划等观点；刘少奇同志提出了许多生产资料可以作为商品进行流通和社会主义社会要有两种劳动制度、两种教育制度的观点；周恩来同志提出了我国知识分子绝大多数已经是劳动人民的知识分子，科学技术在我国现代化建设中具有关键性作用等观点；陈云同志提出了计划指标必须切合实际，建设规模必须同国力相适应，人民生活和国家建设必须兼顾，制定计划必须做好物资、财政、信贷平衡等观点；邓小平同志提出了关于整顿工业企业，改善和加强企业管理，实行职工代表大会制等观点；朱德同志提出了要注意发展手工业和农业多种经营的观点；邓子恢等同志提出了农业中要实行生产责任制的观点。所有这些，在当时和以后都有重大的意义。党中央在调整国民经济过程中陆续制定的农村人民公社工作条例草案和有关工业、商业、教育、科学、文艺等方面的工作条例草案，比较系统地总结了社会主义建设的经验，分别规定了适合当时情况的各项具体政策，至今对我们仍然有重要的借鉴作用。

总之，我们现在赖以进行现代化建设的物质技术基础，很大一部分是这个期间建设起来的；全国经济文化建设等方面的骨干力量和他们的工作经验，大部分也是在这个期间培养和积累起来的。这是这个期间党的工作的主导方面。

(17)这十年中，党的工作在指导方针上有过严重失误，经历了曲折的发展过程。

一九五七年的经济工作，由于认真执行党的八大的正确方针，是建国以来效果最好的年份之一。这一年在全党开展整风运动，发动群众向党提出批评建议，是发扬社会主义民主的正常步骤。在整风过程中，极少数资产阶级右派分子乘机鼓吹所谓"大鸣大放"，向党和新生的社会主义制度放肆地发动进攻，妄图取代共产党的领导，对这种进攻进行坚决的反击是完全正确和必要的。但是反右派斗争被严重地扩大化了，把一批知识分子、爱国人士和党内干部错划为"右派分子"，造成了不幸的后果。

一九五八年，党的八大二次会议通过的社会主义建设总路线及其基本点，其正确的一面是反映了广大人民群众迫切要求改变我国经济文化落后状况的普遍愿望，其缺点是忽视了客观的经济规律。在这次会议前后，全党同志和全国各族人民在生产建设中发挥了高度的社会主义积极性和创造精神，并取得了一定的成果。但是，由于对社会主义建设经验不足，对经济发展规律和中国经济基本情况认识不足，更由于毛泽东同志、中央和地方不少领导同志在胜利面前滋长了骄傲自满情绪，急于求成，夸大了主观意志和主观努力的作用，没有经过认真的调查研究和试点，就在总路线提出后轻率地发动了"大跃进"运动和农村人民公社化运动，使得以高指标、瞎指挥、浮夸风和"共产风"为主要标志的左倾错误严重地泛滥开来。从一九五八年底到一九五九年七月中央政治局庐山会议前期，毛泽东同志和党中央曾经努力领导全党纠正已经觉察到的错误。但是，庐山会议后期，毛泽东同志错误地发动了对彭德怀同志的批判，进而在全党错误地开展了"反右倾"斗争。八届八中全会关于所谓"彭德怀、黄克诚、张闻天、周小舟反党集团"的决议是完全错误的。这场斗争在政治上使党内从中央到基层的民主生活遭到严重损害，在经济上打断了纠正左倾错误的进程，使错误延续了更长时间。主要由于"大跃进"和"反右倾"的错误，加上当时的自然灾害和苏联政府背信弃义地撕毁合同；我国国民经济在一九五九年到一九六一年发生严重困难，国家和人民遭到重大损失。

一九六〇年冬，党中央和毛泽东同志开始纠正农村工作中的左倾错误，并且决定对国民经济实行"调整、巩固、充实、提高"的方针，随即在刘少奇、周恩来、陈云、邓小平等同志的主持下，制定和执行了一系列正确的政策和果断的措施，这是这个历史阶段中的重要转变。一九六二年一月召开的有七千人参加的扩大的中央工作会议，初步总结了"大跃进"中的经验教训，开展了批评和自我批评。会议前后又为"反右倾"运动中被错误批判的大多数同志进行了甄别平反。此外，还给被划为"右派分子"的大多数人摘掉了"右派分子"帽子。由于这些经济和政治的措施，从一九六二年到一九六六年国民经济得到了比较顺利的恢复和发展。

但是，左倾错误在经济工作的指导思想上并未得到彻底纠正，而在政治和思想文化方面还有发展。在一九六二年九月的八届十中全会上，毛泽东同志把社会主义社会中一定范围内存在的阶级斗争扩大化和绝对化，发展了他在一九五七年反右派斗争以后提出的无产阶级同资产阶级的矛盾仍然是我国社会的主要矛盾的观点，进一步断言在整个社会主义历史阶段资产阶级都将存在和企图复辟，并成为党内产生修正主义的根源。一九六三年到一九六五年间，在部分农村和少数城市基层开展的社会主义教

育运动，虽然对于解决干部作风和经济管理等方面的问题起了一定作用，但由于把这些不同性质的问题都认为是阶级斗争或者是阶级斗争在党内的反映，在一九六四年下半年使不少基层干部受到不应有的打击，在一九六五年初又错误地提出了运动的重点是整所谓"党内走资本主义道路的当权派"。在意识形态领域，也对一些文艺作品、学术观点和文艺界学术界的一些代表人物进行了错误的、过火的政治批判，在对待知识分子问题、教育科学文化问题上发生了愈来愈严重的左的偏差，并且在后来发展成为"文化大革命"的导火线。不过，这些错误当时还没有达到支配全局的程度。

由于全党和全国各族人民的主要注意力从一九六〇年冬以后一直是在贯彻执行调整经济的正确方针，社会主义建设逐步地重新出现欣欣向荣的景象。党和人民团结一致，同甘共苦，对内克服了自己的困难，对外顶住了苏联领导集团的压力，还清了对苏联的全部债款（主要是抗美援朝中的军火债款），并且大力支援了许多国家人民的革命斗争和建设事业。一九六四年底到一九六五年初召开的第三届全国人民代表大会宣布：调整国民经济的任务已经基本完成，整个国民经济将进入一个新的发展时期，要努力把我国逐步建设成为一个具有现代农业、现代工业、现代国防和现代科学技术的社会主义强国。这个号召由于"文化大革命"而没有得到实行。

（18）这十年中的一切成就，是在以毛泽东同志为首的党中央集体领导下取得的。这个期间工作中的错误，责任同样也在党中央的领导集体。毛泽东同志负有主要责任，但也不能把所有错误归咎于毛泽东同志个人。这个期间，毛泽东同志在关于社会主义社会阶级斗争的理论和实践上的错误发展得越来越严重，他的个人专断作风逐步损害党的民主集中制，个人崇拜现象逐步发展。党中央未能及时纠正这些错误。林彪、江青、康生这些野心家又别有用心地利用和助长了这些错误。这就导致了"文化大革命"的发动。

"文化大革命"的十年

（19）一九六六年五月到一九七六年十月的"文化大革命"，使党、国家和人民遭到建国以来最严重的挫折和损失。这场"文化大革命"是毛泽东同志发动和领导的。他的主要论点是：一大批资产阶级的代表人物、反革命的修正主义分子，已经混进党里、政府里、军队里和文化领域的各界里，相当大的一个多数的单位的领导权已经不在马克思主义者和人民群众手里。党内走资本主义道路的当权派在中央形成了一个资产阶级司令部，它有一条修正主义的政治路线和组织路线，在各省、市、自治区和中央各部门都有代理人。过去的各种斗争都不能解决问题，只有实行文化大革命，公开地、全面地、自下而上地发动广大群众来揭发上述的黑暗面，才能把被走资派篡夺的权力重新夺回来。这实质上是一个阶级推翻一个阶级的政治大革命，以后还要进行多次。这些论点主要地出现在作为"文化大革命"纲领性文件的《五·一六通知》和党的九大的政治报告中，并曾被概括成为所谓"无产阶级专政下继续革命的理论"，从而使"无产阶级专政下继续革命"一语有了特定的含义。毛泽东同志发动"文化大革命"的这些左倾错误论点，明显地脱离了作为马克思列宁主义普遍原理和中国革命具体实践相结合的毛泽东思想的轨道，必须把它们同毛泽东思想完全区别开来。至于毛泽东同志所重用过的林彪、江青等人，他们组成两个阴谋夺取最高权力的反革命集团，利用毛泽东同志的错误，背着他进行了大量祸国殃民的罪恶活动，这完全是另外一种性质的问题。他们的反革命罪行已被充分揭露，所以本决议不多加论列。

（20）"文化大革命"的历史，证明毛泽东同志发动"文化大革命"的主要论点既不符合马克思列宁主义，也不符合中国实际。这些论点对当时我国阶级形势以及党和国家政治状况的估计，是完全错误的。

一、"文化大革命"被说成是同修正主义路线或资本主义道路的斗争，这个说法根本没有事实根据，并且在一系列重大理论和政策问题上混淆了是非。"文化大革命"中被当作修正主义或资本主义批判的许多东西，实际上正是马克思主义原理和社会主义原则，其中很多是毛泽东同志自己过去提出或支持过的。"文化大革命"否定了建国以来十七年大量的正确方针政策和成就，这实际了也就在很大程度上否定了包括毛泽东同志自己在内的党中央和人民政府的工作，否定了全国各族人民建设社会主义的艰苦卓绝的奋斗。

二、上述的是非混淆必然导致敌我的混淆。"文化大革命"所打倒的"走资派"，是党和国家各级组织中的领导干部，即社会主义事业的骨干力量。党内根本不存在所谓以刘少奇、邓小平为首的"资产阶级司令部"。确凿的事实证明，硬加给刘少奇同志的所谓"叛徒"、"内奸"、"工贼"的罪名，完全是林彪、江青等

人的诬陷。八届十二中全会对刘少奇同志所作的政治结论和组织处理，是完全错误的。“文化大革命”对所谓“反动学术权威”的批判，使许多有才能、有成就的知识分子遭到打击和迫害，也严重地混淆了敌我。

三、“文化大革命”名义上是直接依靠群众，实际上既脱离了党的组织，又脱离了广大群众。运动开始后，党的各级组织普遍受到冲击并陷于瘫痪、半瘫痪状态，党的各级领导干部普遍受到批判和斗争，广大党员被停止了组织生活，党长期依靠的许多积极分子和基本群众受到排斥。“文化大革命”初期被卷入运动的大多数人，是出于对毛泽东同志和党的信赖，但是除了极少数极端分子以外，他们也不赞成对党的各级领导干部进行残酷斗争。后来，他们经过不同的曲折道路而提高觉悟之后，逐步对“文化大革命”采取怀疑观望以至抵制反对的态度，许多人因此也遭到了程度不同的打击。以上这些情况，不可避免地给一些投机分子、野心分子、阴谋分子以可乘之机，其中有不少人还被提拔到了重要的以至非常重要的地位。

四、实践证明，“文化大革命”不是也不可能是任何意义上的革命或社会进步。它根本不是“乱了敌人”而只是乱了自己，因而始终没有也不可能由“天下大乱”达到“天下大治”。在我国，在人民民主专政的国家政权建立以后，尤其是社会主义改造基本完成、剥削阶级作为阶级已经消灭以后，虽然社会主义革命的任务还没有最后完成，但是革命的内容和方法已经同过去根本不同。对于党和国家肌体中确实存在的某些阴暗面，当然需要作出恰当的估计并运用符合宪法、法律和党章的正确措施加以解决，但决不应该采取“文化大革命”的理论和方法。在社会主义条件下进行所谓“一个阶级推翻一个阶级”的政治大革命，既没有经济基础，也没有政治基础。它必然提不出任何建设性的纲领，而只能造成严重的混乱、破坏和倒退。历史已经判明，“文化大革命”是一场由领导者错误发动，被反革命集团利用，给党、国家和各族人民带来严重灾难的内乱。

(21)“文化大革命”的过程分为三段。

一、从“文化大革命”的发动到一九六九年四月党的第九次全国代表大会。一九六六年五月中央政治局扩大会议和同年八月八届十一中全会的召开，是“文化大革命”全面发动的标志。这两次会议相继通过了《五·一六通知》和《关于无产阶级文化大革命的决定》，对所谓“彭真、罗瑞卿、陆定一、杨尚昆反党集团”和对所谓“刘少奇、邓小平司令部”进行了错误的斗争，对党中央领导机构进行了错误的改组，成立了所谓“中央文革小组”并让它掌握了中央的很大部分权力。毛泽东的左倾错误的个人领导实际上取代了党中央的集体领导，对毛泽东同志的个人崇拜被鼓吹到了狂热的程度。林彪、江青、康生、张春桥等人主要利用所谓“中央文革小组”的名义，乘机煽动“打倒一切、全面内战”。一九六七年二月前后，谭震林、陈毅、叶剑英、李富春、李先念、徐向前、聂荣臻等政治局和军委的领导同志，在不同的会议上对“文化大革命”的错误作法提出了强烈的批评，但被诬为“二月逆流”而受到压制和打击。朱德、陈云同志也受到错误的批判。各部门各地方的党政领导机构几乎都被夺权或改组。派人民解放军实行三支两军(支左、支工、支农、军管、军训)，在当时的混乱情况下是必要的，对稳定局势起了积极的作用，但也带来了一些消极的后果。党的九大使“文化大革命”的错误理论和实践合法化，加强了林彪、江青、康生等人在党中央的地位。九大在思想上、政治上和组织上的指导方针都是错误的。

二、从党的九大到一九七三年八月党的第十次全国代表大会。一九七〇年到一九七一年间发生了林彪反革命集团阴谋夺取最高权力、策动反革命武装政变的事件。这是“文化大革命”推翻党的一系列基本原则的结果，客观上宣告了“文化大革命”的理论和实践的失败。毛泽东、周恩来同志机智地粉碎了这次叛变。周恩来同志在毛泽东同志支持下主持中央日常工作，使各方面的工作有了转机。一九七二年，在批判林彪的过程中，周恩来同志正确地提出要批判极左思潮的意见，这是一九六七年二月前后许多中央领导同志要求纠正“文化大革命”错误这一正确主张的继续。毛泽东同志却错误地认为当时的任务仍然是反对“极右”。党的十大继续了九大的左倾错误，并且使王洪文当上了党中央副主席。江青、张春桥、姚文元、王洪文在中央政治局内结成“四人帮”，江青反革命集团的势力又得到加强。

三、从党的十大到一九七六年十月。一九七四年初，江青、王洪文等提出开展所谓“批林批孔”运动；同有的地方和单位清查与林彪反革命集团阴谋活动有关的人和事不同，江青等人的矛头是指向周恩来同志的。毛泽东同志先是批准开展所谓“批林批孔”运动，在发现江青等人借机进行篡权活动以后，又对他们作了严厉批评，宣布他们是“四人帮”，指出江青有当党中央主席和操纵“组阁”的野心。一九七五年，周恩来同志病重，邓小平同志在毛泽东同志支持下

主持中央日常工作，召开了军委扩大会议和解决工业、农业、交通、科技等方面问题的一系列重要会议，着手对许多方面的工作进行整顿，使形势有了明显好转。但是毛泽东同志不能容忍邓小平同志系统地纠正“文化大革命”的错误，又发动了所谓“批邓、反击右倾翻案风”运动，全国因而再度陷入混乱。一九七六年一月周恩来同志逝世。周恩来同志对党和人民无限忠诚，鞠躬尽瘁。他在“文化大革命”中处于非常困难的地位。他顾全大局，任劳任怨，为继续进行党和国家的正常工作，为尽量减少“文化大革命”所造成的损失，为保护大批的党内外干部，作了坚持不懈的努力，费尽了心血。他同林彪、江青反革命集团的破坏进行了各种形式的斗争。他的逝世引起了全党和全国各族人民的无限悲痛。同年四月间，在全国范围内掀起了以天安门事件为代表的悼念周总理、反对“四人帮”的强大抗议运动。这个运动实质上是拥护以邓小平同志为代表的党的正确领导，它为后来粉碎江青反革命集团奠定了伟大的群众基础。当时，中央政治局和毛泽东同志对天安门事件的性质作出了错误的判断，并且错误地撤销了邓小平同志的党内外一切职务。一九七六年九月毛泽东同志逝世，江青反革命集团加紧夺取党和国家最高领导权的阴谋活动。同年十月上旬，中央政治局执行党和人民的意志，毅然粉碎了江青反革命集团，结束了“文化大革命”这场灾难。这是全党、全军和全国各族人民长期斗争取得的伟大胜利。在粉碎江青反革命集团的斗争中，华国锋、叶剑英、李先念等同志起了重要作用。

(22)对于“文化大革命”这一全局性的、长时间的左倾严重错误，毛泽东同志负有主要责任。但是，毛泽东同志的错误终究是一个伟大的无产阶级革命家所犯的错误。毛泽东同志是经常注意要克服我们党内和国家生活中存在着的缺点的，但他晚年对许多问题不仅没有能够加以正确的分析，而且在“文化大革命”中混淆了是非和敌我。他在犯严重错误的时候，还多次要求全党认真学习马克思、恩格斯、列宁的著作，还始终认为自己的理论和实践是马克思主义的，是为巩固无产阶级专政所必需的，这是他的悲剧所在。他在全局上一直坚持“文化大革命”的错误，但也制止和纠正过一些具体错误，保护过一些党的领导干部和党外著名人士，使一些负责干部重新回到重要的领导岗位。他领导了粉碎林彪反革命集团的斗争，对江青、张春桥等人也进行过重要的批评和揭露，不让他们夺取最高领导权的野心得逞。这些都对后来我们党顺利地粉碎“四人帮”起了重要作用。他晚年仍然警觉地注意维护我国的安全，顶住了社会帝国主义的压力，执行正确的对外政策，坚决支援各国人民的正义斗争，并且提出了划分三个世界的正确战略和我国永远不称霸的重要思想。在“文化大革命”中，我们党没有被摧毁并且还能维持统一，国务院和人民解放军还能进行许多必要的工作，有各族各界代表人物出席的第四届全国人民代表大会还能召开并且确定了以周恩来、邓小平同志为领导核心的国务院人选，我国社会主义制度的根基仍然保存着，社会主义经济建设还在进行，我们的国家仍然保持统一并且在国际上发挥重要影响。这些重要事实都同毛泽东同志的巨大作用分不开。因为这一切，特别是因为他对革命事业长期的伟大贡献，中国人民始终把毛泽东同志看作是自己敬爱的伟大领袖和导师。

(23)党和人民在“文化大革命”中同左倾错误和林彪、江青反革命集团的斗争是艰难曲折的，是一直没有停止的。“文化大革命”整个过程的严峻考验表明：党的八届中央委员会和它所选出的政治局、政治局常委、书记处的成员，绝大多数都站在斗争的正确方面。我们党的干部，无论是曾被错误地打倒的，或是一直坚持工作和先后恢复工作的，绝大多数是忠于党和人民的，对社会主义、共产主义事业的信念是坚定的。遭到过打击和折磨的知识分子、劳动模范、爱国民主人士、爱国华侨以及各民族各阶层的干部和群众，绝大多数都没有动摇热爱祖国和拥护党、拥护社会主义的立场。在“文化大革命”中受迫害而牺牲的刘少奇、彭德怀、贺龙、陶铸等党和国家领导人以及其他一切党内外同志，将永远被铭记在各族人民心中。正是由于全党和广大工人、农民、解放军指战员、知识分子、知识青年和干部的共同斗争，使“文化大革命”的破坏受到了一定程度的限制。我国国民经济虽然遭到巨大损失，仍然取得了进展。粮食生产保持了比较稳定的增长。工业交通、基本建设和科学技术方面取得了一批重要成就，其中包括一些新铁路和南京长江大桥的建成，一些技术先进的大型企业的投产，氢弹试验和人造卫星发射回收的成功，籼型杂交水稻的育成和推广，等等。在国家动乱的情况下，人民解放军仍然英勇地保卫着祖国的安全。对外工作也打开了新的局面。当然，这一切决不是“文化大革命”的成果，如果没有“文化大革命”，我们的事业会取得大得多的成就。在“文化大革命”中，我们尽管遭到林彪、江青两个反革命集团的破坏，但终于战

胜了他们。党、人民政权、人民军队和整个社会的性质都没有改变。历史再一次表明，我们的人民是伟大的人民，我们的党和社会主义制度具有伟大而顽强的生命力。

(24)“文化大革命”所以会发生并且持续十年之久，除了前面所分析的毛泽东同志领导上的错误这个直接原因以外，还有复杂的社会历史原因。主要的是：

一、社会主义运动的历史不长，社会主义国家的历史更短，社会主义社会的发展规律有些已经比较清楚，更多的还有待于继续探索。我们党过去长期处战争和激烈阶级斗争的环境中，对于迅速到来的新生的社会主义社会和全国规模的社会主义建设事业，缺乏充分的思想准备和科学研究。马克思、恩格斯、列宁、斯大林的科学著作是我们行动的指针，但是不可能给我国社会主义事业中的各种问题提供现成答案。从领导思想上来看，由于我们党的历史特点，在社会主义改造基本完成以后，在观察和处理社会主义社会发展进程中出现的政治、经济、文化等方面的新矛盾新问题时，容易把已经不属于阶级斗争的问题仍然看做是阶级斗争，并且面对新条件下的阶级斗争，又习惯于沿用过去熟习而这时已不能照搬的进行大规模急风暴雨式群众性斗争的旧方法和旧经验，从而导致阶级斗争的严重扩大化。同时，这种脱离现实生活的主观主义的思想和做法，由于把马克思、恩格斯、列宁、斯大林著作中的某些设想和论点加以误解或教条化，反而显得有“理论根据”。例如：认为社会主义社会在消费资料分配中通行的等量劳动相交换的平等权利，即马克思所说的“资产阶级权利”应该限制和批判，因而按劳分配原则和物质利益原则就应该限制和批判；认为社会主义改造基本完成以后小生产还会每日每时地大批地产生资本主义和资产阶级，因而形成一系列左倾的城乡经济政策和城乡阶级斗争政策；认为党内的思想分歧都是社会阶级斗争的反映，因而形成频繁激烈的党内斗争，等等。这就使我们把关于阶级斗争扩大化的迷误当成保卫马克思主义的纯洁性。此外，苏联领导人挑起中苏论战，并把两党之间的原则争论变为国家争端，对中国施加政治上、经济上和军事上的巨大压力，迫使我们不得不进行反对苏联大国沙文主义的正义斗争。在这种情况的影响下，我们在国内进行了反修防修运动，使阶级斗争扩大化的迷误日益深入到党内，以致党内同志间不同意见的正常争论也被当作是所谓修正主义路线的表现或所谓路线斗争的表现，使党内关系日益紧张化。这样，党就很难抵制毛泽东等同志提出的一些左倾观点，而这些左倾观点的发展就导致“文化大革命”的发生和持续。

二、党在面临着工作重心转向社会主义建设这一新任务因而需要特别谨慎的时候，毛泽东同志的威望也达到高峰。他逐渐骄傲起来，逐渐脱离实际和脱离群众，主观主义和个人专断作风日益严重，日益凌驾于党中央之上，使党和国家政治生活中的集体领导原则和民主集中制不断受到削弱以至破坏。这种现象是逐渐形成的，党中央对此也应负一定的责任。从马克思主义的观点看来，这个复杂现象是一定历史条件的产物，如果仅仅归咎于某个人或若干人，就不能使全党得到深刻教训，并找出切实有效的改革步骤。在共产主义运动中，领袖人物具有十分重要的作用，这是历史已经反证明和不容置疑的。但是国际共产主义运动史上由于没有正确解决领袖和党的关系问题而出现过的一些严重偏差，对我们党也产生了消极的影响。中国是一个封建历史很长的国家，我们党对封建主义特别是对封建土地制度和豪绅恶霸进行了最坚决最彻底的斗争，在反封建斗争中养成了优良的民主传统；但是长期封建专制主义在思想政治方面的遗毒仍然不是很容易肃清的，种种历史原因又使我们没有能把党内民主和国家政治社会生活的民主加以制度化，法律化，或者虽然制定了法律，却没有应有的权威。这就提供了一种条件，使党的权力过分集中于个人，党内个人专断和个人崇拜现象滋长起来，也就使党和国家难于防止和制止“文化大革命”的发动和发展。

历史的伟大转折

(25)一九七六年十月粉碎江青反革命集团的胜利，从危难中挽救了党，挽救了革命，使我们的国家进入了新的历史发展时期。从这时开始到十一届三中全会之前的两年中，广大干部和群众以极大的热情投入各项革命和建设工作。揭发批判江青反革命集团的罪行，清查他们的反革命帮派体系，取得了很大成绩。党和国家组织的整顿，冤假错案的平反，开始部分地进行。工农业生产得到比较快的恢复。教育科学文化工作也开始走向正常。党内外同志越来越强烈地要求纠正“文化大革命”的错误，但是遇到了严重的阻碍。这固然是由于十年“文化大革命”造成的政治上思想上的混乱不容易在短期内消除，同时也由于当时担任党中央主席的华国锋同志在指导思

想上继续犯了左的错误。华国锋同志是由毛泽东同志在一九七六年"批邓"运动中提议担任党中央第一副主席兼国务院总理的。他在粉碎江青反革命集团的斗争中有功，以后也做了有益的工作。但是，他推行和迟迟不改正"两个凡是"（即"凡是毛主席作出的决策，我们都坚决维护，凡是毛主席的指示，我们都始终不渝地遵循"）的错误方针；压制一九七八年开展的对拨乱反正具有重大间义的关于真理标准问题的讨论；拖延和阻挠恢复老干部工作和平反历史上冤假错案（包括"天安门事件"）的进程；在继续维护旧的个人崇拜的同时，还制造和接受对他自己的个人崇拜。一九七七年八月召开的党的第十一次全国代表大会，在揭批"四人帮"和动员全党建设社会主义现代化强国方面起了积极作用。但是，由于当时历史条件的限制和华国锋同志和错误的影响，这次大会没有能够纠正"文化大革命"的错误理论、政策和口号，反而加以肯定。对经济工作中的求成过急和其他一些左倾政策的继续华国锋同志也负有责任。很明显，由他来领导纠正党内的左倾错误特别是恢复党的优良传统，是不可能的。

（26）一九七八年十二月召开的十一届三中全会，是建国以来我党历史上具有深远意义的伟大转折。全会结束了一九七六年十月以来党的工作在徘徊中前进的局面，开始全面地认真地纠正"文化大革命"中及其以前的左倾错误。这次全会坚决批判了"两个凡是"的错误方针，充分肯定了必须完整地、准确地掌握毛泽东思想的科学体系；高度评价了关于真理标准问题的讨论，确定了解放思想、开动脑筋、实事求是、团结一致向前看的指导方针；果断地停止使用"以阶级斗争为纲"这个不适用于社会主义社会的口号，作出了把工作重点转移社会主义现代化建设上来的战略决策；提出了要注意解决好国民经济重大比例严重失调的要求，制订了关于加快农业发展的决定；着重提出了健全社会主义民主和加强社会主义法制的任务；审查和解决了党的历史上一批重大冤假错案和一些重要领导人的功过是非问题。全会还增选了中央领导机构的成员。这些在领导工作中具有重大意义的转变，标志着党重新确立了马克思主义的思想路线、政治路线和组织路线。从此，党掌握了拨乱反正的主动权，有步骤地解决了建国以来的许多历史遗留问题和实际生活中出现的新问题，进行了繁重的建设和改革工作，使我们的国家在经济上和政治上都出现了很好的形势。

一、在三中全会提出的解放思想、实事求是的号召下，广大干部和群众从过去盛行的个人崇拜和教条主义的精神枷锁中解脱出来，党内外思想活跃，出现了努力研究新情况解决新问题的生动景象。为了正确地贯彻解放思想的方针，党及时地重申必须坚持社会主义道路，坚持人民民主专政即无产阶级专政，坚持共产党的领导，坚持马克思列宁主义、毛泽东思想这四项基本原则，重申民主和集中不可偏废的原理，并指出剥削阶级作为已经消灭，但阶级斗争仍在一定范围内继续存在的基本事实。党的四中全会通过的叶剑英同志在庆祝建国三十周年大会上的讲话，既充分肯定了建国以来党和人民所取得的伟大成就，又对党在过去工作中的错误作了自我批评，对国家的光明前途作了论证，加强了全党和全国各族人民的认识统一。一九八〇年八月的中央政治局会议，提出反对资产阶级思想侵蚀和肃清政治思想上的封建余毒的历史性任务。同年十二月的中央工作会议，决定加强党的思想政治工作，加强建设社会主义精神文明，批判违反四项基本原则的错误思潮，打击破坏社会主义事业的反革命活动，对全国安定团结、生动活泼的政治局面发生了重大的良好影响。

二、党在一九七九年四月召开的中央工作会议上提出对整个国民经济实行"调整、改革、整顿、提高"的方针，坚决纠正前两年经济工作中的失误，认真清理过去在这方面长期存在的左倾错误影响。党指出经济建设必须适合我国国情，符合经济规律和自然规律；必须量力而行，循序前进，经过论证，讲求实效，使生产的发展同人民生活的改善密切结合；必须在坚持独立自主、自力更生的基础上，积极开展对外经济合作和技术交流。在这些方针指导下，轻工业的发展加快了，工业内部结构正朝着合理的协调的方向发展；包括扩大企业自主权、恢复职工代表大会制度和加强企业的民主管理、财政分级管理等在内的经济管理体制的改革，正结合经济调整有步骤地进行。党认真补救农业合作化后期以来农村工作上的失误，提高农副产品价格，推行各种形式的联产计酬责任制，恢复并适当扩大自留地，恢复农村集市贸易，发展农村副业和多种经营，极大地调动了农民的积极性。这两年的粮食产量是建国以来最高的，经济作物和农副产品的生产都获得了迅速的发展。由于农业和整个国民经济的发展，人民生活有了改善。

三、经过大量切实的调查研究，为原中共中央副主席、中华人民共和国主席刘少奇同志以及遭受冤屈的其他党和国家领导人、各族各界的领袖人物恢复了名誉，肯定了他们在长期革命斗争中为党和人

民建树的历史功勋。

四、在全国复查和平反了大量的冤假错案，改正了错划右派分子的案件。宣布原工商业者已改造成为劳动者；把原为劳动者的小商小贩、手工业者从原资产阶级工商业者中区别出来；为现已改造成为劳动者的绝大多数原地主、富农分子改订了成分。这一系列工作妥善地解决了大量党内和人民内部的矛盾。

五、各级人民代表大会的工作得到加强，省、县两级人代会增设了常设机构，县级和县级以下人民代表由选民直接选举的制度正在普遍实行。党和国家的集体领导和民主集中制正在健全。地方和基层组织的权力正在逐步扩大。取消了不利于发扬社会主义民主的所谓“大鸣、大放、大字报、大辩论”。恢复、制订和施行了一系列重要的法律、法令和条例，包括建国以来一直没有制订的刑法、刑事诉讼法。加强了司法、检察和公安机关的工作。打击了各种严重的刑事犯罪分子。依法公开审判了林彪、江青反革命集团十名主犯。

六、党大力调整和加强了各级领导班子。五中全会增补政治局常委委员，成立中央书记处，有力地加强了党中央的领导。中央和各级纪律检查委员会的建立，《关于党内政治生活的若干准则》和其他有关党内法规的制定，各级党的领导机关纪律和检查机关为纠正不正之风所做的工作，提高了党的点头力。党的舆论机关在这方面也做了许多努力。党决定废除干部领导职务实际上存在的终身制，改变权力过分集中的状况，要求在坚持革命化的前提下逐步实现各级领导人员的年轻化、知识化和专业化，并在这些方面着手做了一些工作。由于调整了国务院的领导成员和实行党政分工，中央和地方政府工作得到加强。

此外，党在教育、科学、文化、卫生、体育工作，民族工作，统战工作，侨务工作，军事工作和外交工作等方面，认真落实党的各项政策，都取得了重要的成就。

总之，三中全会以来，毛泽东思想的科学原理和党的正确政策在新的条件下得到了恢复和发展，党和国家的各项工作重新蒸蒸日上。我们的工作中还有失误和缺点，我们的面前还有许多困难。但是，胜利前进的航道已经打通，党在人民中的威信正在日益提高。

毛泽东同志的历史地位和毛泽东思想

(27)毛泽东同志是伟大的马克思主义者，是伟大的无产阶级革命家、战略家和理论家。他虽然在“文化大革命”中犯了严重错误，但是就他的一生来看，他对中国革命的功绩远远大于他的过失。他的功绩是第一位的，错误是第二位的。他为我们党和中国人民解放军的创立和发展，为中国各族人民解放事业的胜利，为中华人民共和国的缔造和我国社会主义事业的发展，建立了永远不可磨灭的功勋。他为世界被压迫民族的解放和人类进步事业作出了重大的贡献。

(28)以毛泽东同志为主要代表的中国共产党人，根据马克思列宁主义的基本原理，把中国长期革命实践中的一系列独创性经验作了理论概括，形成了适合中国情况的科学的指导思想，这就是马克思列宁主义普遍原理和中国革命具体实践相结合的产物——毛泽东思想。在一个半殖民地、半封建的东方大国里进行革命，必然遇到许多特殊的复杂问题。靠背诵马克思列宁主义一般原理和照搬外国经验，不可能解决这些问题。主要在本世纪二十年代后期和三十年代前期在国际共产主义运动中和我们党内盛行的把马克思主义教条化、把共产国际决议和苏联经验神圣化的错误倾向，曾使中国革命几乎陷于绝境。毛泽东思想是在同这种错误倾向作斗争并深刻总结这方面的历史经验的过程中逐渐形成和发展起来的。它在土地革命战争后期和抗日战争时期得到系统总结和多方面展开而达到成熟，在解放战争时期和中华人民共和国成立以后继续得到发展。毛泽东思想是马克思列宁主义在中国的运用和发展，是被实践证明了的关于中国革命的正确的理论原则和经验总结，是中国共产党集体智慧的结晶。我党许多卓越领导人对它的形成和发展都作出了重要贡献，毛泽东同志的科学著作是它的集中概括。

(29)毛泽东思想具有多方面的内容。在以下几个方面，它以独创性的理论丰富和发展了马克思列宁主义。

一、关于新民主主义革命。毛泽东同志从中国的历史状况和社会状况出发，深刻研究中国革命的特点和中国革命的规律，发展了马克思列宁主义关于无产阶级在民主革命中的领导权的思想，创立了无产阶级领导的，工农联盟为基础的，人民大众的，反对帝国主义、封建主义和官僚资本主义的新民主主

义革命的理论。这方面的主要著作有:《中国社会各阶级的分析》、《湖南农民运动考察报告》、《星星之火,可以燎原》、《〈共产党人〉发刊词》、《新民主主义论》、《论联合政府》、《目前形势和我们的任务》其基本点,一是认为中国资产阶级有两个部分,一部分是依附于帝国主义的大资产阶级(即买办资产阶级、官僚资产阶级),另一部分是既有革命要求又有动摇性的民族资产阶级。无产阶级领导的统一战线要争取民族资产阶级参加,并且在特殊条件下把一部分大资产阶级也包括在内,以求最大限度地孤立最主要的敌人。在同资产阶级结成统一战线时,要保持无产阶级的独立性,实行又团结又斗争、以斗争求团结的政策;在被迫同资产阶级、主要是同大资产阶级分裂时,要敢于并善于同大资产阶级进行坚决的武装斗争,同时要继续争取民族资产阶级的同情或中立。二是认为由于中国没有资产阶级民主,反动统治阶级凭借武装力量对人民实行独裁恐怖统治,革命只能以长期的武装斗争为主要形式。中国的武装斗争,是无产阶级领导的以农民为主体的革命战争。农民是无产阶级的最可靠的同盟军。无产阶级有可能和必要通过自己的先锋队用先进思想、组织性和纪律性来提高农民群众的觉悟水平,建立农村根据地,长期进行革命战争,发展和壮大革命力量。毛泽东同志指出,"统一战线和武装斗争,是战胜敌人的两个基本武器",加上党本身的建设,就成为革命的"三个法宝"。以上这些,就是中国共产党所以能成为全民族的领导核心,并且创造出一条以农村包围城市,最后夺取全国胜利的道路的基本依据。

二、关于社会主义革命和社会主义建设。毛泽东同志和中国共产党,依据新民主主义革命胜利所创造的向社会主义过渡的经济政治条件,采取社会主义工业化和社会主义改造同时并举的方针,实行逐步改造生产资料私有制的具体政策,从理论和实践上解决了在中国这样一个占世界人口近四分之一的、经济文化落后的大国中建立社会主义制度的艰难任务。毛泽东同志提出的对人民了民主方面和对反动派的专政方面互相结合起来就是人民民主专政的理论,丰富了马克思列宁主义关于无产阶级专政的学说。在社会主义制度建立以后,毛泽东同志指出,在社会主义制度下,人民的根本利益是一致的,但人民内部还存在着各种矛盾,必须严格区分和正确处理敌我矛盾和人民内部矛盾。他提出人民内部要在政治上实行"团结——批评——团结",在党与民主党派的关系上实行"长期共存、互相监督",在科学文化工作中实行"百花齐放、百家争鸣",在经济工作中实行对全国城乡各阶层统筹安排和兼顾国家、集体、个人三者利益等一系列正确方针。他多次强调不要机械搬用外国的经验,而要从中国是一个大农业国这种情况出发,以农业为基础,正确处理重工业同农业、轻工业的关系,充分重视发展农业和轻工业,走出一条适合我国国情的中国工业化道路。他强调在社会主义建设中要处理好经济建设和国防建设,大型企业和中小型企业,汉族和少数民族,沿海和内地,中央和地方,自力更生和学习外国等各种关系,处理好积累和消费的关系,注意综合平衡。他还强调工人是企业的主人,要实行干部参加劳动、工人参加管理、改革不合理的规章制度和技术人员、工人、干部"三结合"。他提出了调动一切积极因素,化消极因素为积极因素,以便团结全国各族人民建设社会主义强大国家的战略思想。毛泽东同志关于社会主义革命和社会主义建设的重要思想,集中地体现在《在中国共产党第七届中央委员会第二次全体会议上的报告》、《论人民民主专政》、《论十大关系》、《关于正确处理人民内部矛盾的问题》、《在扩大的中央工作会议上的讲话》等主要著作中。

三、关于革命军队的建设和军事战略。毛泽东同志系统地解决了以农民为主要成分的革命军队如何建设成为一支无产阶级性质的、具有严格纪律的、同人民群众保持亲密联系的新型人民军队的问题。他规定了全心全意为人民服务是人民军队的唯一宗旨,规定了是党指挥枪而不是枪指挥党的原则,制定了三大纪律八项注意,强调实行政治、经济、军事三大民主,实行官兵一致、军民一致和瓦解敌军的原则,提出和总结了一套军队政治工作的方针和方法。他在《关于纠正党内的错误思想》、《中国革命战争的战略问题》、《抗日游击战争的战略问题》、《论持久战》、《战争和战略问题》等军事著作中,总结了中国长期革命战争的经验,系统地提出了建设人民军队的思想,提出了以人民军队为骨干,依靠广大人民群众,建立农村根据地,进行人民战争的思想。他把游击战争提到了战略的地位,认为中国革命战争在长时期内的主要作战形式是游击战和带游击性的运动战。他论述了要随着敌我力量对比的变化和战争发展的进程,正确地实行军事战略的转变。他为革命军队制定了在敌强我弱的形势下实行战略的持久战和战役、战斗的速决战,把战略上的劣势转变为战役、战斗上的优势,集中优势兵力、各个歼灭敌人等一系列人民战争的战略战术。他在解放战争中总结出著

名的十大军事原则。这些是毛泽东同志对马克思列宁主义的军事理论的极为杰出的贡献。在建国以后，他提出必须加强国防，建设现代化革命武装力量（包括海军、空军以及其他技术兵种）和发展现代化国防技术（包括用于自卫的核武器）的重要指导思想。

四、关于政策和策略。毛泽东同志精辟地论证了革命斗争中政策和策略问题的极端重要性，指出政策和策略是党的生命，是革命政党一切实际行动的出发点和归宿，必须根据政治形势、阶级关系和实际情况及其变化制定党的政策，把原则性和灵活性结合起来。他在对敌斗争和统一战线等方面，提出了许多重要的政策和策略思想。他指出：弱小的革命力量在变化着的主客观条件下能够最终战胜强大的反动力量；战略上要藐视敌人，战术上要重视敌人；要掌握斗争的主要方向，不要四面出击；对敌人要区别对待、分化瓦解，实行利用矛盾、争取多数、反对少数、各个击破的策略；在反动统治地区，把合法斗争和非法斗争结合起来，在组织上采取隐蔽精干的方针；对被打倒的反动阶级成员和反动分子，只要他们不造反、不捣乱，都给以生活出路，让他们在劳动中改造成为自食其力的劳动者；无产阶级及其政党要实现自己对同盟者的领导，必须具备两个条件：一是率领被领导者向着共同的敌人作坚决斗争并取得胜利；二是对被领导者给以物质利益，至少不损害其利益，同时给以政治教育，等等。毛泽东同志的这些政策和策略思想，表现在他的许多著作中，特别是集中表现在《目前抗日统一战线中的策略问题》、《论政策》、《关于打退第二次反共高潮的总结》、《关于目前党的政策中的几个重要问题》、《不要四面出击》、《关于帝国主义和一切反动派是不是真老虎的问题》等著作中。

五、关于思想政治工作和文化工作。毛泽东同志在《新民主主义论》中指出："一定的文化（当作观念形态的文化）是一定社会的政治和经济的反映，又给予伟大影响和作用于一定社会的政治和经济；而经济是基础，政治则是经济的集中表现。"他根据这个基本观点，在这方面提出过许多具有长远意义的重要思想。例如：关于思想政治工作是经济工作和其他一切工作的生命线，要实行政治和经济的统一、政治和技术的统一、又红又专的方针；关于发展民族的、科学的、大众的文化，实行百花齐放、推陈出新、古为今用、洋为中用的方针；关于知识分子在革命和建设中具有重要作用，知识分子要同工农相结合，通过学习马克思列宁主义、学习社会和工作实践树立无产阶级世界观的思想，等等。他指出"为什么人的问题，是一个根本的问题原则的问题"，强调要全心全意为人民服务，对革命工作要极端负责，要艰苦奋斗和不怕牺牲。毛泽东同志关于思想政治文化的许多著名的著作，例如《青年运动的方向》，《大量吸收知识分子》，《在延安文艺座谈会上的讲话》，《纪念白求恩》，《为人人服务》，《愚公移山》等，至今仍有重要意义。

六、关于党的建设。在无产阶级人数很少而战斗力很强，农民和其他小资产阶级占人口大多数的国家，建设一个具有广大群众性的、马克思主义的无产阶级政党，是极其艰巨的任务。毛泽东同志的建党学说成功地解决了这个问题。这方面的主要著作有：《反对自由主义》，《中国共产党在民族战争中的地位》，《改造我们的学习》，《整顿党的作风》，《反对党八股》，《学习和时局》，《关于健全党委制》，《党委会的工作方法》等。他特别着重于从思想上建设党，提出党员不但要在组织上入党，而且要在思想上入党，经常注意以无产阶级思想改造和克服各种非无产阶级思想。他指出，理论和实践相结合的作风，和人民群众紧密地联系在一起的作风，以及自我批评的作风，是中国共产党区别于其他任何政党的显著标志。他针对历史上党内斗争中存在过的"残酷斗争、无情打击"的左倾错误，提出"惩前毖后、治病救人"的正确方针，强调在党内斗争中要达到既弄清思想又团结同志的目的。他创造了在全党通过批评与自我批评进行马克思列宁主义思想教育的整风形式。建国前夕和建国以后，鉴于我们党成为领导全国政权的党，毛泽东同志多次提出要继续保持谦虚谨慎、戒骄戒躁、艰苦奋斗的作风，警惕资产阶级思想的侵蚀，反对脱离群众的官僚主义。

（30）毛泽东思想的活的灵魂，是贯串于上述各个组成部分的立场、观点和方法，它们有三个基本方面，即实事求是，群众路线，独立自主。毛泽东同志把辩证唯物主义和历史唯物主义运用于无产阶级政党的全部工作，在中国革命的长期艰苦斗争中形成了具有中国共产党人特色的这些立场、观点和方法，丰富和发展了马克思列宁主义。它们不仅表现在《反对本本主义》、《实践论》、《矛盾论》、《〈农村调查〉的序言和跋》、《关于领导方法的若干问题》、《人的正确思想是从那里来的？》等重要著作中，而且表现在毛泽东同志的全部科学著作中，表现在中国共产党人的革命活动中。

二、实事求是，就是从实际出发，理论联系实际，就是要把马克思列宁主义普遍原理同中国革命具体

实践相结合。毛泽东同志从来反对离开中国社会和中国革命的实际去研究马克思主义。早在一九三〇年，他就提出反对本本主义，强调调查研究是一切工作的第一步，没有调查就没有发言权。他在延安整风运动前夕指出，主观主义是共产党的大敌，是党性不纯的一种表现。这些精辟论断冲破了教条主义的束缚，使人们的思想得到一大解放。他的哲学著作和其他许多包含着丰富哲学思想的著作，从总结中国革命的经验教训中，深刻地论述和丰富了马克思主义的认识论和辩证法。毛泽东同志着重阐明辩证唯物主义认识论是能动的革命的反映论，特别强调充分发扬根据和符合客观实际的自觉的能动性。他以社会实践为基础，全面地系统地论述了辩证唯物主义关于认识的源泉、认识的发展过程、认识的目的、真理的标准的理论；指出正确认识的形成和发展，往往需要经过由物质到精神，由精神到物质，即由实践到认识，由认识到实践多次的反复；指出真理是同谬误相比较而存在、相斗争而发展的，真理是不可穷尽的，认识的是非即认识是否符合客观实际，最终只能通过社会实践来解决。毛泽东同志阐述和发挥了马克思主义辩证法的核心——对立统一规律。他指出不仅要研究客观事物的矛盾的普遍性，尤其重要的是要研究它的特殊性，对于不同性质的矛盾，要用不同的方法去解决。因此，不能把辩证法看作是可以死背硬套的公式，而必须把它同实践、同调查研究密切结合，加以灵活运用。他使哲学真正成为无产阶级和人民群众认识世界和改造世界的锐利武器。特别是他论述中国革命战争问题的重要著作，提供了在实践中运用和发展马克思主义认识论和辩证法的最光辉的范例。毛泽东同志的上述的思想路线，我们党必须永远坚持。

二、群众路线，就是一切为了群众，一切依靠群众，从群众中来，到群众中去。把马克思列宁主义关于人民群众是历史的创造者的原理系统地运用在党的全部活动中，形成党在一切工作中的群众路线，这是我们党长时期在敌我力量悬殊的艰难环境里进行革命活动的无比宝贵的历史经验的总结。毛泽东同志经常强调，只要我们依靠人民，坚决地相信人民的创造力是无穷无尽的，因而信任人民，和人民打成一片，那就任何困难都有可能克服，任何敌人最终都压不倒我们，而只能被我们所压倒。他还指出，领导群众进行一切实际工作时，要取得正确的领导意见，必须从群众中来、到群众中去，实行领导和群众相结合，一般号召和个别指导相结合。这就是说，把群众的意见集中起来，化为系统的意见，又到群众中坚持下去，在群众的行动中考验这些意见是否正确。如此循环往复，使领导的认识更正确、更生动、更丰富。这样，毛泽东同志就把马克思主义的认识论同党的群众路线统一起来了。党是阶级的先进部队，党是为人民的利益而存在和奋斗的，但是党永远只是人民的一小部分；离开人民，党的一切斗争和理想不但都会落空，而且都要变得毫无意义。我们党要坚持革命，把社会主义事业推向前进，就必须坚持群众路线。

三、独立自主，自力更生，是从中国实际出发、依靠群众进行革命和建设的必然结论。无产阶级革命是国际性的事业，需要各国无产阶级互相支援。但是完成这个事业，首先需要各国无产阶级立足于本国，依靠本国革命力量和人民群众的努力，使马克思列宁主义的普遍原理同本国革命的具体实践相结合，把本国的革命事业做好。毛泽东同志一贯强调，我们的方针要放在自己力量的基点上，自己找出适合我国情况的前进道路。在我们这样一个大国，尤其必须主要依靠自己的力量发展革命和建设事业。我们一定要有自己奋斗到底的决心，要信任和依靠本国亿万人民的智慧和力量，否则，无论革命和建设都不可能取得胜利，胜利了也不可能巩固。当然，我国的革命和建设不是也不可能孤立于世界之外，我们在任何时候都需要争取外援，特别需要学习外国一切对我们有益的先进事物。闭关自守、盲目排外以及任何大国主义的思想行为都是完全错误的。但是，尽管我国经济文化还比较落后，我们对待世界上任何大国、强国和富国，都必须坚持自己的民族自尊心和自信心，决不允许有任何奴颜婢膝、卑躬屈节的表现。建国以前和建国以后，在党和毛泽东同志领导下，无论遇到什么样的困难，我们都没有动摇过独立自主、自力更生的决心，没有在任何外来的压力面前屈服，表现了中国共产党、中国各族人民的大无畏的英雄气概。我们主张各国人民和平共处，平等互助。我们坚持独立自主，也尊重别国人民独立自主的权利。适合本国特点的革命道路和建设道路，只能由本国人民自己来寻找、创造和决定，任何人都无权把自己的意见强加于人。只有这样，才能有真正的国际主义，否则就只能是霸权主义。在今后的国际交往中，我们将永远坚持这样的原则立场。

(31)毛泽东思想是我们党的宝贵的精神财富，它将长期指导我们的行动。由马克思列宁主义、毛泽东思想培育的党的领导者和大批干部，过去是我们的事业取得巨大胜利的基本骨干，现在和今后仍然

是社会主义现代化建设副业的宝贵中坚。毛泽东同志的重要著作，有许多是在新民主主义革命时期和社会主义改造时期写的，但仍然是我们必须经常学习的。这不但因为历史不能割断，如果不了解过去，就会妨碍我们对当前问题的了解；而且因为这些著作中包含的许多基本原理、原则和科学方法，是有普遍意义的，现在和今后对我们都具有重要的指导作用。因此，我们必须继续坚持毛泽东思想，认真学习和运用它的立场、观点和来研究实践中出现的新情况，解决新问题。毛泽东思想为马克思列宁主义的理论宝库增添了许多新的内容，我们应该把学习毛泽东同志的科学著作同学习马克思、恩格斯、列宁、斯大林的科学著作结合起来。因为毛泽东同志晚年犯了错误，就企图否认毛泽东思想的科学价值，否认毛泽东思想对我国革命和建设的指导作用，这种态度是完全错误的。对毛泽东同志的言论采取教条主义态度，以为凡是毛泽东同志说过的话都是不可移易的真理，只能照抄照搬，甚至不愿实事求是地承认毛泽东同志晚年犯了错误，并且还企图在新的实践中坚持这些错误，这种态度也是完全错误的。这两种态度都是没有把经过长期历史考验形成为科学理论的毛泽东思想，同毛泽东同志晚年所犯的错误区别开来，而这种区别是十分必要的。我们必须珍视半个多世纪以来在中国革命和建设过程中把马克思列宁主义普遍原理和中国实际相结合的一切积极成果，在新的实践中运用和发展这些成果，以符合实际的新原理和新结论丰富和发展我们党的理论，保证我们的事业沿着马克思列宁主义、毛泽东思想的科学轨道继续前进。

团结起来，为建设社会主义现代化强国而奋斗

(32)我们党在新的历史时期的奋斗目标，就是要把我们的国家，逐步建设成为具有现代农业、现代工业、现代国防和现代科学技术的，具有高度民主和高度文明的社会主义强国。我们还要实现台湾回归祖国，完成祖国统一的大业。我们总结建国以来三十二年历史经验的根本目的，就是要在坚持社会主义道路，坚持人民民主专政即无产阶级专政，坚持共产党的领导，坚持马克思列宁主义、毛泽东思想这四项基本原则的基础上，把全党、全军和全国各族人民的意志和力量进一步集中到建设社会主义现代化强国这个伟大目标上来。四项基本原则，是全党团结和全国各族人民团结的共同的政治基础，也是社会主义现代化建设事业顺利进行的根本保证。一切偏离四项基本原则的言论和行动都是错误的，一切否定和破坏四项基本原则的言论和行动都是不能容许的。

(33)只有社会主义才能救中国。这是中国各族人民从一百多年来的切身体验中得出的不可动摇的结论，也是建国三十二年来最基本的历史经验。尽管我们的社会主义制度还是处于初级的阶段，但是毫无疑问，我国已经建立了社会主义制度，进入了社会主义社会，任何否认这个基本事实的观点都是错误的。我们在社会主义条件下取得了旧中国根本不可能达到的成就，初步地但又有力地显示了社会主义制度的优越性。我们能够依靠自己的力量战胜各种困难，同样也是社会主义制度具有强大生命力的表现。当然，我们的社会主义制度由比较不完善到比较完善，必然要经历一个长久的过程。这就要求我们在坚持社会主义基本制度的前提下，努力改革那些不适应生产力发展需要和人民利益的具体制度，并且坚决地同一切破坏社会主义的活动作斗争。随着我们事业的发展，社会主义的巨大优越性必将越来越充分地显示出来。

(34)没有中国共产党就没有新中国，同样，没有中国共产党也就不会有现代化的社会主义中国。中国共产党是用马克思列宁主义、毛泽东思想武装起来的，以最终实现共产主义为历史使命的，有严明纪律和富于自我批评精神的无产阶级政党。如果没有这个党的领导，没有这个党在长期斗争中同人民群众形成的血肉联系，没有这个党在人民中间所进行的艰苦细致的有成效的工作和由此而享有的崇高威信，那么我们的国家就必然由于种种内外原因而四分五裂，我们民族和人民的前途就只能被断送。党的领导不会没有错误，但是党和人民的亲密团结必定能够纠正这种错误，任何人都不能用党曾犯过错误作为削弱、摆脱甚至破坏党的领导的理由。削弱、摆脱和破坏党的领导，只会犯更大的错误，并且招致严重的灾难。为了坚持党的领导，必须改善党的领导。我们党在思想作风、组织状况、领导制度以及同群众的联系等方面仍然存在着不少缺点，必须坚决加以克服。只要我们认真坚持和不断改善党的领导，我们党就一定能够更好地担负起历史所赋予的巨大的责任。

(35)三中全会以来，我们党已经逐步确立了一条适合我国情况的社会主义现代化建设的正确道路。这条道路还将在中不断充实和发展，但是它的主要点，已经可以从建国以来正反两方面的经验、特别

是"文化大革命"的教训中得到基本的总结。

一、在社会主义改造基本完成以后，我国所要解决的主要矛盾，是人民日益增长的物质文化需要同落后的社会生产之间的矛盾。党和国家工作的重点必须转移到以经济建设为中心的社会主义现代化建设上来，大大发展社会生产力，并在这个基础上逐步改善人民的物质文化生活。我们过去所犯的错误，归根到底，就是没有坚定不移地实现这个战略转移，而到了"文化大革命"期间，竟然提出了反对所谓"唯生产力论"这样一种根本违反历史唯物主义的荒谬观点。今后，除了发生大规模外敌入侵(那时仍然必须进行为战争所需要和容许的经济建设)，决不能再离开这个重点。党的各项工作都必须服从和服务于经济建设这个中心，全党干部特别是经济部门的干部要努力学习经济理论、经济工作和科学技术。

二、社会主义经济建设必须从我国国情出发，量力而行积极奋斗，有步骤分阶段地实现现代化的目标。我们过去在经济工作中长期存在的左倾错误的主要表现，就是离开了我国国情，超越了实际的可能性，忽视了生产建设、经营管理的经济效果和各项经济计划、经济政策、经济措施的科学论证，从而造成大量的浪费和损失。我们必须采取科学态度，深入了解和分析情况，认真听取各方面干部、群众和专家的意见，努力按照客观经济规律和自然规律因事，努力做到各经济部门按比例地协调发展。我们必须看到我国经济文化还比较落后这个基本事实，同时又必须看到我国经济建设已经取得的成就和经验以及国际经济技术交流的扩大等国内国际的有利条件，并充分利用这些有利条件。既反对急于求成，也反对消极情绪。

三、社会主义生产关系的变革和完善必须适应于生产力的状况，有利于生产的发展。国营经济和集体经济是我国基本的经济形式，一定范围的劳动者个体经济是公有制经济的必要补充。必须实行适合于各种经济成分的具体管理制度和分配制度。必须在公有制基础上实行计划经济，同时发挥市场调节的辅助作用。要大力发展社会主义的商品生产和商品交换。社会主义生产关系的发展并不存在一套固定的模式，我们的任务是要根据我国生产力发展的要求，在每一个阶段上创造出与之相适应和便于继续前进的生产关系的具体形式。

四、在剥削阶级作为阶级消灭以后，阶级斗争已经不是主要矛盾。由于国内的因素和国际的影响，阶级斗争还将在一定范围内长期存在，在某种条件下还有可能激化。既要反对把阶级斗争扩大化的观点，又要反对认为阶级斗争已经熄灭的观点。对敌视社会主义的分子在政治上、经济上、思想文化上，社会生活上进行的各种破坏活动，必须保持高度警惕和进行有效的斗争。必须正确认识我国社会内部大量存在的不属于阶级斗争范围的各种社会矛盾，采取不同于阶级斗争的方法来正确地加以解决，否则也会危害社会的安定团结。一定要毫不动摇地团结一切可以团结的力量，巩固和扩大爱国统一战线。

五、逐步建设高度民主的社会主义政治制度，是社会主义革命的根本任务之一。建国以来没有重视这一任务，成了"文化大革命"得以发生的一个重要条件，这是一个沉痛教训。必须根据民主集中制的原则加强各级国家机关的建设，使各级人民代表大会及其常设机构成为有权威的人民权力机关，在基层政权和基层社会生活中逐步实现人民的直接民主，特别要着重努力发展各城乡企业中劳动群众对于企业事务的民主管理。必须巩固人民民主专政，完善国家的宪法和法律并使之成为任何人都必须严格遵守的不可侵犯的力量，使社会主义法制成为维护人民权利，保障生产秩序、工作秩序、生活秩序，制裁犯罪行为，打击阶级敌人破坏活动的强大武器。决不能让类似"文化大革命"的混乱局面在任何范围内重演。

六、社会主义必须有高度的精神文明。要坚决扫除长期间存在而在"文化大革命"期间登峰造极的那种轻视教育科学文化和歧视知识分子的完全错误的观念，努力提高教育科学文化在现代化建设中的地位和作用，明确肯定知识分子同工人、农民一样是社会主义事业的依靠力量，没有文化和知识分子是不可能建设社会主义的。要在全党大大加强对马克思主义理论的研究，对中外历史和现状的研究，对各门社会科学和自然科学的研究。要加强和改善思想政治工作，用马克思主义世界观和共产主义道德教育人民和青年，坚持德智体全面发展、又红又专、知识分子与工人农民相结合、脑力劳动与体力劳动相结合的教育方针，抵制腐朽的资产阶级思想和封建残余思想的影响，克服小资产阶级思想的影响，发扬祖国利益高于一切的爱国主义精神和为现代化建设贡献一切的艰苦创业精神。

七、改善和发展社会主义的民族关系，加强民族团结，这对于我们这个多民族国家具有重大意义。在民族问题上，过去，特别是在"文化大革命"中，我们犯过把阶级斗争扩大化的严重错误，伤害了许多少数民族干部和群众。在工作中，对少数民族自治权利

尊重不够。这个教训一定要认真记取。必须明确认识，现在我国的民族关系基本上是各族劳动人民之间的关系。必须坚持实行民族区域自治，加强民族区域自治的法制建设，保障各少数民族地区根据本地实际情况贯彻执行党和国家政策的自主权。要切实帮助少数民族地区发展经济文化，努力培养和提拔少数民族干部。坚决反对一切破坏民族团结和民族平等的言论和行为。要继续贯彻执行宗教信仰自由的政策。坚持四项基本原则并不要求宗教信徒放弃他们的宗教信仰，只是要求他们不得进行反对马列主义、毛泽东思想的宣传，要求宗教不得干预政治和干预教育。

八、在战争危险依然存在的国际条件下，必须加强现代化的国防建设。国防建设要同国家的经济建设相适应。人民解放军要加强军事训练、政治工作、后勤工作和军事科学研究，进一步提高战斗力，逐步把自己建设成为一支强大的现代化的革命军队。要恢复和发扬军队内部和军政之间、军民之间紧密团结的优良传统。民兵建设也要进一步加强。

九、在对外关系上，必须继续坚持反对帝国主义、霸权主义、殖民主义和种族主义，维护世界和平。在和平共处五项原则的基础上，积极发展同世界各国的关系和经济文化往来。坚持无产阶级国际主义，支持被压迫民族的解放事业、新独立国家的建设事业和各国人民的正义斗争。

十、根据“文化大革命”的教训和党的现状，必须把我们党建设成为具有健全‘的民主集中制的党。一定要树立党必须由在群众斗争中产生的德才兼备的领袖们实行集体领导的马克思主义观点，禁止任何形式的个人崇拜。一定要维护党的领袖人物的威信，同时保证他们的活动处于党和人民的监督之下。在高度民主的基础上实行高度的集中，坚持少数服从多数、个人服从组织、下级服从上级、全党服从中央。执政党的党风问题是关系到党的生死存亡的问题。各级党组织和全体党员干部必须深入群众，深入实际，谦虚谨慎，和群众同甘共苦，坚决克服官僚主义。必须正确运用批评和自我批评的武器，克服离开党的正确原则的各种错误思想，根除派性，反对无政府主义和极端个人主义，纠正特殊化等不正之风。必须整顿党的组织，纯洁党的队伍，清除那些欺压人民的腐化变质分子。党在对国家事务和各项经济、文化、社会工作的领导中，必须正确处理党同其他组织的关系，从各方面保证国家权力机关、行政机关、司法机关和各种经济文化组织有效地行使自己的职权，保证工会、共青团、妇联、科协、文联等群众组织主动负责地进行工作。党要加强同党外人士的合作共事，发挥人民政协的作用，在国家事务的重大问题上同民主党派和无党派人士认真协商，尊重他们和各方面专家的意见。党的各级组织同其他社会组织一样，都必须在宪法和法律的范围内活动。

(36)我们坚决纠正“文化大革命”中所谓一个阶级推翻一个阶级的“无产阶级专政下继续革命”口号的错误，这绝对不是说革命的任务已经完成，不需要坚决继续进行各方面的革命斗争。社会主义不但要消灭一切剥削制度和剥削阶级，而且要大大发展社会生产力，完善和发展社会主义的生产关系和上层建筑，并在这个基础上逐步消灭一切阶级差别，逐步消灭一切主要由于社会生产力发展不足而造成的重大社会差别和社会不平等，直到共产主义的实现。这是人类历史上空前伟大的革命。我们现在为建设社会主义现代化国家而进行的斗争，正是这个伟大革命的一个阶段。这种革命和剥削制度被推翻以前的革命不同，不是通过激烈的阶级对抗和冲突来实现，而是通过社会主义制度本身，有领导、有步骤、有秩序地进行。这个转入和平发展时期的革命比过去的革命更深刻，更艰巨，不但需要很长的历史时期才能完成，而且仍然需要许多代人坚持不懈、严守纪律的艰苦奋斗，英勇牺牲。在这个和平发展的历史时期中，革命的道路决不会是风平流静的，仍然有公开的和暗藏的敌人以及其他破坏分子在伺机捣乱，我们必须十分注意提高革命警惕，随时准备挺身而出，捍卫革命利益。我们全体中国共产党员和全国各族人民，在新的历史时期中一定要继续保持崇高的革命理想和旺盛的革命斗志，把伟大的社会主义革命和社会主义建设进行到底。

(37)经过建国三十二年来成功和失败、正确和错误的反复比较，特别是经过近几年来的思考和总结，全党同志和我国各族爱国人民的政治觉悟是大大地提高了。我们党对社会主义革命和建设的认识程度，显然超过了建国以来任何一个时期的水平。我们党敢于正视和纠正自己的错误，有决心有能力防止重犯过去那样严重的错误。从历史发展的长远观点看问题，我们党的错误和挫折终究只是一时的现象，而我们党和人民由此得到的锻炼，我们党经过长期斗争形成的骨干队伍的更加成熟，我国社会主义制度优越性的更加显著，要求祖国兴盛起来的党心、军心、民心的更加奋发，则是长远起作用的决定性的因素。我们的社会主义事业有伟大的前途，我国各族

亿万人民有伟大的前途。

(38)党的团结，党同人民的团结，是进行社会主义现代化建设、夺取新的胜利的根本保证。只要全党紧密地团结一致，并且同人民群众紧密地团结一致，那么，我们党和党所领导的社会主义事业虽然还会遇到这样那样的困难，但总的趋势必然会日益兴旺发达。

一九四五年党的六届七中全会所一致通过的《关于若干历史问题的决议》，曾经统一了全党的认识，加强了全党的团结，促进了人民革命事业的事和伟大胜利。十一届六中全会相信，这次全会一致通过的《关于建国以来党的若干历史问题的决议》，必将起到同样的历史作用。全会号召，在马克思列宁主义、毛泽东思想的伟大旗帜下，全党、全军、全国各族人民紧密团结在党中央周围，继续发扬愚公移山的精神，同心同德，排除万难，为把我们的国家逐步建设成为现代化的、高度民主的、高度文明的社会主义强国而努务奋斗！我们的目的一定要达到！我们的目的一定能达到！

共和国历程——

1982年

导　言

1982年我们的国家取得了很大的成就，各个领域都发生了巨大的变化，这是中国共产党领导下，经过各级政府和全国各族人民的共同努力的结果。

我们在全国范围内发展了安定团结的政治局面，加强了社会主义民主和法制建设。全国人民代表大会和人大常委会通过了一系列法规，加强了对经济、政治和其它社会生活的民主管理，在全国建立了正常的生产秩序、工作秩序和社会秩序。特别是新宪法的颁布，标志着我国社会主义民主和法制建设进入了新的发展阶段，国务院和省、市、自治区两级政府的机构改革，在密切政府与群众的联系、提高工作效率方面，有了初步成效。宽大释放了大批在押的原国民党军特分子，妥善地解决了一系列的历史遗留问题。打击经济领域和其它领域中的严重犯罪活动，起了保证我国各项建设事业的社会主义性质和方向的作用。

人民解放军全面贯彻现代化、正规化的革命军队的方针，军事素质和政治素质有了显著提高。通过初步的体制改革和精简整编，军队的编组、指挥向合成军方向迈进了一步。部队的军事训练、思想政治工作、院校建设、后勤保障和军事学术研究有了加强，干部的指挥能力和专业水平有了领域上的突破。优良传统得到了发扬，军政、军民关系日益密切。国防科研和生产有了新的发展，新型战术和战略武器的研制取得了新成果。国防实力的不断加强，是我国各族人民专心致志地从事现代化建设的重要保障。

国民经济扭转了重大比例严重失调所造成的不稳定状态，逐步走上了健康发展的轨道。经过这几年贯彻执行调整、改革、整顿、提高的方针，长期存在的积累率过高和农业、轻工业严重落后的状况，有了根本的变化。结合着积累与消费和农轻重这两大比例关系的调整，国务院还采取果断措施，解决了曾经出现的较大财政赤字问题，实现财政支出和信贷收支的基本平衡。

农业摆脱了长期徘徊不前的困境，实现了持续的全面高涨。国务院执行一系列调动农民积极性的农村政策，大幅度提高农副产品的收购价格，增加粮食进口和减少一些地区的征购业务，使农民得到休养生息。与此同时，调整了作物布局和农业结构，在决不放松粮食生产的前提下大力发展了多种经营。联产承包责任制有了重大的发展，克服了长期存在的生产上的瞎指挥和分配上的平均主义，把小规模的分户经营与专业化、社会化生产结合起来，继承了合作化的积极成果，从而使集体所有制的优越性和家庭经营的积极性统一了起来，并且使集体所有制的长期没有解决的根本性问题得到解决。

消费品工业扭转了长期落后的局面，重工业逐步端正服务方向，整个工业在调整中持续增长，城乡市场出现了建国以来少有的繁荣景象，对外经济技术交流有了很大的发展。日用工业品绝大多数供应充裕。过去凭票、凭证供应的商品，现在已大部分敞开供应。人民群众购买消费品有了较多的选择余地，在世界经济萧条、国际市场萎缩的情况下，我国经济的持续上升和对外经济贸易的迅速发展，显示了社会主义制度的优越性。

经济体制进行了初步改革，取得了明显的成效和有益的经验。我国在城镇发展多种经济形态、扩大工商企业的自主权、改进城乡流通体制和发挥中心城市的作用等方面，进行了一系列的改革。到八二年止，绝大部分国营工业企业和商业企业实行了各种形式的经营责任制。一批国营小商业、饮食服务业和小型企业开始实行国家所有、集体经营或者由职工集体或个人承包经营。许多原来由国家统一分配的工业生产资料，现在实行了方便用户的灵活多样的供应方法。对基本建设的管理办法和外贸体制，也进行了一些必要的改革。

一九八二年我国普通高校增至715所，在校学生增至115万4千人。单一化的中等教育结构初步有所改变，中等职业学校在校学生总计2.7亿人。科学技术在现代化建设中的重大作用，正在被越来越多的人所认识和重视。社会科学的研究也取得了不少的进展，文化艺术战线的思想活跃，创作繁荣，作品质量逐渐提高。医疗卫生事业也有发展。全国各地深入开展群众性的爱国卫生运动，城乡卫生面貌有了不同程度的改变。群众性体育活动的广泛开展，对于增强人民体质起了重要作用。

我们根据互相尊重主权和领土完整、互不侵犯、互不干涉内政、平等互利、和平共处五项原则，继续发展了同各国的关系，与我国建立外交的国家增至129个，我们同第三世界国家，不结盟国家的团结和友谊，有了新的发展和加强。我们为反对霸权主义、维护世界和平，进行了不懈的努力。在复杂的国际形势中，在重大的国际问题上，我们坚持原则，伸张正义，正在发挥越来越大的作用。

共和国日历

政治

1月3日　邓小平在中央政治局讨论中央机构精简问题会议上讲话："精简机构是一场革命。"

1月10日　《刘少奇选集》上卷在全国发行。选集收入了刘少奇建国以前重要的讲话、文章、书信和电报38篇。

1月11日　中共中央发出紧急通知，要求查处干部走私贩私、贪污受贿，把国家财产窃为己有违法犯罪行为。指出对其中情节严重，担负重要职位的，必须依法逮捕，加以严厉的法律制裁。

1月15日　中共中央、国务院批转《沿海九省、市、自治区对外经济贸易工作座谈会纪要》。要求：在内外销统筹安排的原则下，努力增加出口比重；大胆利用外资，积极引进技术，对现有企业特别是中小企业进行技术改造；开展沿海同内地的经济联合和技术协作；加强国际经济合作和技术交流；改革沿海省、市、自治区的对外经济贸易体制。

1月19日　人大常委会委员、农业部顾问组组长王观澜逝世，终年七十六岁。

同日　中共中央主席胡耀邦就婚姻家庭问题在一份材料上写的批语道：家庭仍是我国社会的细胞，我们对婚姻家庭问题处理的好坏，直接影响我国社会的发展。对婚姻家庭问题不但要用正确的法律去约束，还靠社会舆论去引导。社会舆论，即社会的道德风尚力量，比起法律来，大得不可估量。建议妇联联合共青团、工会、文化团体、教育界把这件事抓起来。抓它十来年，出现一个整个国家、整个民族家家和睦、人人相爱的新局面。中央宣传部和全国妇联十八日约请中央和国家机关、北京市、新闻机关等三十六个单位的负责人举行座谈会，研究在婚姻问题上建设社会主义精神文明。

1月24日　李先念在中共中央、国务院举行的春节团拜会上致祝词说，1982年要抓好两件事：一是精简机构，克服官僚主义，提高工作效率；二是要严肃处理经济上的和其他方面的重大犯罪案件，首先要认真查处那些与负责干部有牵连的现行的经济上的重大犯罪案件。

1月31日　共青团中央作出决定，今后从小学一年级开始，经过一段时间的队章学习，让年满七周岁并愿意加入中国少先队的小朋友，全部戴上红领巾。

2月17日　新华社报道，中共中央办公厅最近根据中央书记处的指示，转发了中央宣传部《关于深入开展"五讲四美"活动的报告》。《报告》中规定：每年三月为"文明礼貌月"。报告说，"五讲四美"活动，一九八二年主要抓好三件事：(一)搞好环境卫生，解决一个"脏"字。(二)整顿公共秩序，解决一个"乱"字。(三)服务质量要提高，解决一个"差"字。

2月18日　中共中央副主席邓小平在会见西哈努克亲王时说，我们正在搞体制改革。官僚主义、机构臃肿、人浮于事的现象必须消除。干部老化问题也到了非解决不可的时候了。

2月24日　赖际发逝世，终年七十一岁。赖际发一九二六年加入共产主义青年团，一九二八年转为中共党员，生前曾任建设材料工业部部长和党组书记，国家建委顾问，全国政协常委等职务。

2月25日　中共中央宣传部等十六个单位发出《动员起来，扎扎实实把"全民文明礼貌月"活动搞好》。二月十二八日中共中央副主席、国务院总理赵紫阳就开展"全民文明礼貌月"活动，在中央电视台发表广播讲话，号召全国人民动员起来，人人讲清洁，人人讲秩序，人人讲礼貌，把我们伟大的祖国建设得更加清洁美丽。同日首都党政军民学二百多万人走上街头，打扫卫生，维持交通秩序，宣传文明礼貌，开展学雷锋、树新风活动，以浩大的声势和扎实的行动揭开了"全民文明礼貌月"活动的序幕。三月一日全国各大城市分别有数万以至数十万人参加了这项活动。

3月3日　《中共中央、国务院关于认真做好第三次人口普查工作的指示(一九八二年二月二十八日)》发表。中共中央、国务院一九八〇年六月决定，一九八二年七月一日开始第三次全国人口普查。一九八二年二月十九日，国务院颁发了《第三次人口普查办法》。

3月8日　五届全国人大常委会第22次会议通过的《关于国务院机构改革问题的决议》，原则批准国务院机构改革的初步方案。决定国务院设国务委员若干人。国务委员的职位相当于国务院副总理级，是国务院常委会议组成人员。决议决定，将电力工业部和水利部合并，设立水利电力部；将商业部、全国供销合作总社和粮食部合并，设立商业部；将进出口管理委员会、对外贸易部、对外经济联络部和外国投资管理委员会合并，设立对外经济贸易部。并决定设立国家经济体制改革委员会，由国务院总理兼主任。

同日　五届全国人大常委会第二十二次会议通过了《关于严惩严重破坏经济的罪犯的决定》(三月九日发表)、《关于宽大释放全部在押的国民党县团以下党政军特人员的决定》(同日发表)，会议还通过了《中华人民共和国和国民事诉讼法(试行)》(三月十日发表)，决定从一九八二年十月一日起执行。

3月12日　中共中央、国务院最近颁发了《关于严禁进口、复制、销售、播放反动黄色下流录音录像制品的规定》。规定要求国家干部、共产党员、共青团员带头遵守，并动员社会上各方面的力量来监督、检查本规定的执行。

同日　国务院常务会议通过《企业职工奖惩条例》，并于四月十日公布实施。

3月25日　北京市中级人民法院依法判处招摇撞骗、伪造公文案主犯陈梦虢有期徒刑十二年，分别判处从犯冯云鹤、秦奎云有期徒刑三年、二年。陈梦虢自一九七八年二月以来，伙同冯云鹤、秦奎云采取欺骗手段，成立所谓"中国化工进出口总公司糠醛综合利用科学研究所筹备处"等机构，自任负责人，冒充"共产党员"、"司、局级老干部"，私刻公章，伪造公文、信件，大肆进行各种非法活动。

3月27日　北京市高级人民法院经审理驳回了《中国财贸报》前负责人李光诒的上诉，维持北京市中级人民法院对李光诒犯泄露国家重要机密罪判处有期徒刑五年的原判决。一九八二年六月，在中共十一届六中全会召开之前和会议之间，李光诒将会议召开的时间、地点、议程以及提交会议审议的文件内容和讨论修改情况的重大机密，泄露给外国人。他还向外国人泄露了有关全国人大常委会第十七次会议的一些机密以及其它方面的一些重要机密，使国家蒙受了损失。

4月2日　中共西藏自治区委员会第一书记阴法唐在西藏统战工作会议上说，我们欢迎达赖和跟随他的人回国参观、探亲和定居，保证行动自由。

4月3日　原中共广州市电信局党委书记、局长王维经，伙同其妻王敏走私贩私、投机倒把。王维经被广州市中级法院依法判处有期徒刑二年；王敏病亡，依法终止审理，不追究其刑事责任。《人民日报》五日就此事发表题为《发人深思的教训》的评论员文章，指出要争取党风有个决定性的好转，就一定要坚决打击走私贩私、贪污受贿等严重违法犯罪行为。越是涉及大人物、大机关的大案件，越要抓住不放、从严处理。对少数情节严重的犯罪干部、特别是占据重要职务的犯罪干部，必须依法逮捕，予以严厉

制裁。

4月10日　邓小平在中央政治局讨论《关于打击经济领域中严重犯罪活动的决定》时提出坚持社会主义道路的四项必要保证：第一，体制改革；第二，建设社会主义精神文明；第三，打击经济犯罪活动；第四，整顿党的作风和党和组织，包括坚持和改善党的领导。

4月13日　中共中央、国务院发布《关于打击经济领域中严重犯罪活动的决定》。指出，对严重破坏经济的罪犯，不管是什么人，不论他的职位高低，都要铁面无私，执法如山，决不允许有丝毫例外，更不允许任何人袒护、说情、包庇。

同日　我国第一个公证条例——《中华人民共和国公证暂行条例》由国务院正式发行，同日起施行。

4月18日　原国民党军事委员会政治部第三厅副厅长、台湾省行政长官公署教育处处长、台湾大学文学院哲学系教授、86岁的范寿康，由台湾经美国飞抵北京，回国定居。

4月22日～5月4日　五届全国人大常委会第23次会议在北京举行。会议通过了关于公布《中华人民共和国宪法修改草案》的决议。审议了国务院部委机构改革实施方案。决定：将国家经委、国家农委、国家机械工业委员会、国家能源委员会、建筑材料工业部、国家标准总局、国家计量总局、专利局合并，设立国家经济委员会。将农业部、农垦部、国家水产总局合并，设立农牧渔业部。将国家基本建设委员会、国家城市建设总局、国家建筑工程总局、国家测绘总局合并，设立城乡建设环境保护部。将第一机械工业部、农业机械部、国家仪器仪表工业总局、国家机械设备成套总局合并，设立机械工业部。将国家劳动总局、国家人事局、国务院科学技术干部局、国家编制委员会合并，设立劳动人事部。将文化部、对外文化联络委员会、国家出版事业管理局、国家文物事业管理局、外文出版发行事业局合并，设立文化部。设立广播电视部，撤销中央广播事业局。

4月26日　政协全国委员会副主席、人大常委会委员、人大常委会法制委员会副主任沙千里在北京逝世，终年八十一岁。

4月27日～5月2日　全国劳动模范和先进人物代表座谈会在北京举行。座谈会通过了《全国职工守则》，以此作为全国职工共同遵守的道德规范和行动准则。5月2日，邓小平、赵紫阳、李先念等党和国家领导人会见了与会全体代表。

4月28日　国务院发出《关于制止企业职工从事不正当经济活动牟取额外收入问题的通知》。规定企业职工不得借故请假，甚至旷工或利用业余时间私揽外活，私自受聘承担外单位工作；不得使用企业的设备、能源和原材料，或利用企业的供销关系和科研成果，从事本企业规定以外的任务；不得从事个体经营、贩运、倒卖工农业产品等活动。

4月29日　《人民日报》报道：我国第一所集体所有制民办大学——中华社会大学最近在北京成立。

5月4日　国务院提议，经全国人大常委会批准，决定成立国家经济体制改革委员会，由国务院总理赵紫阳兼任主任。经济体制改革委员会负责制订改革的总体规划，加强对全国经济体制改革的指导和协调工作。

5月6日　《列宁和毛泽东同志关于反对共产党员腐化变质的部分论述》发表，《人民日报》为此加了编者按语。

5月11日　《人民日报》报道：云南省参事室原副主任、党组副书记、1933年参加革命的老干部程占彪，追求资产阶级的腐朽生活方式，欺骗组织，纵容女儿和已有妻室儿女的香港资本家姘居，做资本家的姨太太；并利用职权，为其女儿骗取去港手续。中共云南省委决定将他开除出党。中纪委就此事向全党发出通报，号召共产党员同一切经济犯罪活动和腐化变质行为作坚决斗争。

5月14日　新华社报道：我国公安机关近年来破获一批国民党特务案。被台湾当局派遣到大陆进行破坏活动的特务分子先后落网，受到国家法律的制裁。同日，新华社发表题为：《正告台湾特务机关》的评论员文章指出，正当全国各族人民为完成统一祖国的伟业尽心尽力，台湾海峡出现了和缓气氛的时候，台湾特务机关向祖国大陆派遣特务，从事颠覆活动，危害国家和社会公众的安全，很不得人心。台湾特务机关如果冥顽不灵，一意孤行，一切特务间谍、反革命分子如果胆敢以身试法，必将在各族人民筑成的钢铁长城面前碰得粉碎！

5月26日　国家计委、国家统计局发出《关于沿海和内地划分问题的通知》。指出沿海地区的范围包括，辽宁、河北、北京、天津、山东、江苏、上海、浙江、福建、广西、广东11个省、市、自治区（台湾回归祖国后也应包括在内），其余18个省和自治区则称为内地。

5月29日　原国民党广东省政府主席、第三战

区副司令长官、总统府参军长李汉魂和夫人吴菊芳，应人大常委会副委员长廖承志的邀请回国访问。邓小平、叶剑英于5月31日会见了他们。

6月15日　新华社报道，国务院最近批准了武汉、合肥、南宁三个城市提出的总体规划，原则同意这三个规划中提出的城市性质、规模和布局。国务院在此以前曾批准了唐山、呼和浩特、兰州、长沙和沈阳市的总体规划。

6月16日　四川省甘孜县西北地区发生一次六级地震。

6月26日　新华社报道：《中华人民共和国经济合同法》将于今年7月1日施行。国务院决定，由中央及地方的各级工商行政管理部门统一管理经济合同。

6月27日　《人民日报》报道：在押的原国民党县团以下党政军特人员，全部宽大释放完毕。各地人民政府给每个被宽大释放人员发了钱和衣物，回家的发足路费；无家可归的，有关部门已妥善安排。

7月1日　今日零时，全国人口普查工作正式开始。五百万人口普查人员在二十九个省、市、自治区开始人口普查登记。这是世界历史上一次规模最大的人口普查。

7月5日　新华社报道，党的十一届三中全会后，征集党史资料和革命历史文件的工作取得了显著成果。到目前为止，已征集到革命历史文件资料一万多件，其中有毛泽东、周恩来、刘少奇、朱德的书信、起草文件的手稿和日记等两千多件。征集到的文件中还有邓小平、陈云等同志的手稿、信件。

7月10日　第三次全国民事审判工作会议在沈阳闭幕。会议要求各级人民法院贯彻执行好将从十月一日开始试行的《民事诉讼法（试行）》，把民事审判放在和刑事审判同等重要的位置上，适当充实民事审判干部，采取各种方法提高他们的水平，以进一步作好民事审判工作，为维护安定团结的政治局面、促进四化建设服务。

7月10日～24日　中共中央政法委员会在北京召开全国政法工作会议。指出：新时期的政法工作，必须在加强维护人民民主职能的同时，坚持和加强专政的职能。中共中央政治局委员彭真在会上作总结讲话。他说，政法工作的根本任务归根到底是为社会主义经济基础服务，当前政法工作的突出任务是要坚决打击各种经济犯罪活动。

7月24日　全文公布廖承志致蒋经国信，并用电报发往台北。信中说："祖国和平统一，乃千秋功业，台湾终必回归祖国，早日解决对各方有利。""和平统一纯属内政。外人巧言令色，意在图我台湾，此世人所共知者，当断不断，必受其乱。"信中最后说："人到高年，愈加怀旧，如弟方便，余当束装就道，前往台湾探望。"

7月25日　从西安飞往上海的中国民航2505班机，在飞临无锡上空时，遭到5名歹徒暴力劫持，机组人员在旅客的协助下，机智勇敢地战胜了劫持者，使飞机安全抵达上海虹桥机场。5名歹徒全部被抓获。8月19日，按照最高人民法院的判决，将5名反革命劫机犯执行枪决。

7月27日　中央纪律检查委员会根据广大党员的意见，对化工部副部长、党组成员、原北京市燕山石油化学总公司党委书记兼总经理杨义邦在对外经济工作中的严重错误，核实材料后作了处理，决定给予杨义邦留党察看二年和撤销原在党内的一切职务的处分，并建议撤销他在党外原任的各种职务，另行分配工作。8月11日，国务院作出关于给予杨义邦撤销行政职务的处分决定，撤销其化学工业部副部长职务。

7月31日　朱德的文章：《从南昌起义到井冈山》（一九六二年六月）发表。

8月6日　中国共产党十一届七中全会在北京举行。全会决定9月1日召开中国共产党第十二次全国代表大会。全会审议并通过了中央委员会向党的十二大的报告及《中国共产党章程（修改草案）》，并决定将这两个文件提交党的十二大审议。全会通过了分别给刘伯承、蔡畅的致敬信，在他们因年高久病，不再担任领导职务之际，表达全党对他们的亲切问候和崇高敬意。

同日　中华全国总工会发出通知，号召全国职工广泛、深入地开展向赵春娥学习的活动。赵春娥是全国商业特级劳动模范、河南省劳动模范、模范共产党员、洛阳市老集煤场工人，在平凡的工作岗位上，做出了很不平凡的事迹。

8月12日　中央军委发布命令，授予海军西沙中建岛守备队以"爱国爱岛天涯哨兵"的荣誉称号。号召全军指战员向中建岛守备队的同志学习，同心同德，保卫边疆。

8月17日　《人民日报》全文发表毛泽东1950年5月至1957年6月间给亲友等的5封信。这些信的中心内容，着重说明他不能利用自己的职权为亲友以及家乡谋取私利和特殊的照顾。

8月25日　我政府有关部门批准原台湾国民

党空军U－2型飞机少校飞行员叶常棣、张立义回台湾探亲，与亲人团聚。叶、张分别于1963年11月和1965年1月驾驶U－2型飞机窜入大陆，为美蒋搜集情报，被我空军部队击落生俘。他们被俘后，受到人民政府的宽大处理。叶常棣是某工学院外语系副教授，张立义是某航空学院工程师。

经济

1月1日　中共中央转发《全国农村工作会议纪要》，即1982年中央1号文件。文件对农业生产责任制，改善农村商品流通，农业科学技术，提高经济效益，改善生产条件，加强思想政治工作和基层组织建设等方面的政策问题作了规定。强调指出：目前实行的各种生产责任制，都是社会主义集体经济，都是社会主义农业经济的组成部分；我国农业必须坚持社会主义集体化道路，基本生产资料公有制是长期不变的，集体经济要建立生产责任制也是长期不变的。

1月2日　中共中央、国务院公布《关于国营工业企业进行全面整顿的决定》。决定自1982年起，用二、三年时间，分期分批地对所有国营工业企业进行全面整顿：完善经济责任制；加强劳动纪律；建设领导班子；加强对职工的思想政治教育。

同日　中共中央、国务院颁发《国营工厂厂长工作暂行条例》。并发出通知，指出《条例》的根本原则是党委集体领导，职工民主管理，厂长行政指挥。

1月8日　国务院发出《关于坚决稳定市场物价的通知》。要求：国家规定牌价的工农业商品的零售价不得提高；一、二类日用工业品不搞议价；一、二类农副产品，在未完成国家收购任务之前，不议价成交或上集市出售。

1月12日　国务院常务会议通过了《中华人民共和国对外合作开采海洋石油资源条例》。

1月13日　国务院发布《关于实行"粮食征购、销售、调拨包干一定三年"的粮食管理办法》。自1982年粮食年度起实行。办法规定：参照最近几年的实绩，结合今后粮食生产发展和征购、销售变化等因素，协商确定各项包干数字；粮食征购、销售、调拨包干数字确定以后，一定3年不变；在正常年景下，国家基本上不再向农村供应粮食。

1月18日　国务院发布1982年国库券条例。决定1982年国库券发行总额40亿元，由全民所有制单位和集体所有制单位购买20亿元，城乡人民购买20亿元。国库券的还本付息，自发行后的第6年起办理。1982年实际发行国库券43.8亿元。

同日　国务院作出《关于对现有企业有重点、有步骤地进行技术改造的决定》。提出：技术改造必须从我国实际情况出发，采用适合我国资源条件、科技水平和管理水平，又能带来良好经济效益的先进技术，不能片面求洋、求新。

1月20日　开始于上年10月中旬的引黄济津任务，胜利完成。天津收黄河水4.5亿立方米。这是在豫、鲁、冀、津三省一市军民团结协作下完成的。

1月21日　《人民日报》发表社论《要有计划地全面整顿企业》。指出：全面整顿，是对企业进行综合治理，包括整顿领导班子、职工队伍、管理制度、劳动纪律、财经纪律、端正党风、加强思想政治工作等。

1月22日　《人民日报》报道：首钢实行经济责任制，经济效益提高。1981年，钢铁产量比1980年减少36万吨，全年工业总产值下降1.9%，但上缴利润却比1980年增长8.7%。1981年8～12月，每月利润都在3000万元以上，比实行经济责任制前增加28%。平均每百元产值实现的利润增长10%，达到38.2元，产值利润率由1980年创造的历史最高水平34.3%上升到38.3%。在国内10大钢铁联合企业中名列第一。

2月1日　国家计委等单位印发《1982年更新改造措施计划安排意见》。提出：从1982年起，把更新改造措施纳入国家计划；"六五"期间，继续实行由中央财政集中企业30%折旧基金的办法；采取措施使企业掌握的折旧基金和生产发展基金，能主要用于技术改造和设备更新。

2月10日　葛洲坝水利枢纽工程二江电站第3号发电机组正式并网、发电，单机容量为12.5万千瓦。这个机组的投产，使葛洲坝二江电站的装机容量达到46.5万千瓦，平均年发电量24亿度以上。

2月11日　国务院批转中国人民银行《关于国内保险业务恢复情况和今后发展意见的报告》。指出：积极开展保险业务，逐步建立我国的经济补偿制度，对于保障企业正常生产和经营，安定人民生活，减少社会财富损失都是有利的。

2月13日　国务院发布《村镇建房用地管理条例》，并发出通知。要求各地尽快制定实施办法，对村镇建房用地限额和审批权限作出规定，及时订出宅基地面积标准，坚决刹住乱占滥用耕地之风。

2月20日　《人民日报》发表题为《坚决打击经

济领域的犯罪活动》的社论。指出：这场斗争是关系到我们党和国家盛衰兴亡的大问题，非搞不可。在此之前，广州、福建、辽宁、河南等地都查出了重大经济犯罪案件。

2月20日～3月4日　全国工业交通工作会议在天津举行。会议确定1000多个大中型骨干企业为首批全面调整企业单位。会议提出要把完善经济责任制作为整顿企业的一项重要内容。赵紫阳在会上发表题为《关于当前经济工作的几个问题》的讲话，强调提高经济效益是根本出发点，从指导思想上要有一个大的转变。

3月2日　《人民日报》报道：中共河南省委，河南省人民政府和有关政法部门，在安阳查获一起倒卖汽车的重大案件。主犯陈希海、曹振山从1979年12月至1981年3月，先后倒卖汽车758辆，摩托车72辆，拖拉机29台，牟取暴利130多万元。陈、曹等从中贪污、挥霍48万元。陈、曹二人已于1981年9月10日被依法逮捕。

3月4日　国务院批转财政部《关于清查偷漏欠税情况和加强税收工作的报告》。要求各级政府加强对税收工作的领导，要强化税收在国民经济中的杠杆作用，不得超越权限擅自决定减免税收。

3月9日　《人民日报》介绍常州市发展工业的经验。1966—1980年的15年中，江苏常州工业总产值平均每年递增13%；财政收入平均每年递增10.3%。

3月13日　新华社报道：从1979年到1981年3年间，国家用于粮油补贴的支出共300多亿元。国家每向城市居民供应1斤粮食，要补贴约1角钱；每供应1斤食油，要补贴8角钱左右。

3月16日　国务院发布《关于全国性专业公司管理体制的暂行规定》。指出：全国性专业公司是企业的一种组织形式，是生产和经营的经济实体。不套用行政管理级别，不列入国务院行政机构序列。

同日　国务院发布《合理化建议和技术改进奖励条例》。

3月20日　据财政部初步统计：从1979年至1981年的3年间，国家用于增加城乡人民收入和改善人民生活的资金已达1400多亿元，占这3年国家财政收入的31%。其中用于提高农副产品收购价442亿元；减轻农村税收负担78亿元；农用柴油、农业用电和肉、蛋、禽等价格补贴341亿元；增加职工工资和实行奖励制度300亿元；城镇职工住宅竣工面积2.2亿平方米，增加开支152亿元；大中城市从工商企业利润中提取5%的资金用于城市公用设施的维护和建设28亿元。

3月29日　国家统计局提供的资料表明：三年来城乡人民购买力提高43%。农村购买力的增长速度快于城镇，但绝对金额城镇仍高于农村3倍。

4月1日　经国务院批准，从本日起，中国人民银行调整储蓄存款利率，主要为扩大存款计息范围，提高定期存款利率，增设8年长期储蓄存款的档次以及提高贷款利率。

5月6日　新华社报道：我国第一个打破部门和地区界限、按行业实行联合和改组的专业公司——中国船舶工业总公司最近在北京成立。同时，原来主管造船工业的第六机械工业部即行撤销。7日，第二个跨行业跨地区的专业公司——中国汽车工业公司在北京成立。

5月14日　国务院公布《国家建设征用土地条例》。规定国家建设征用土地禁止直接向农村社队购地、租地或变相购地、租地。征用的土地，所有权属于国家，用地单位只有使用权。同时对征用土地的程序、审批权限、补偿费和安置补助费的标准等作了详细的规定。

5月28日　新华社报道：经国务院批准，深圳特区最近成立股份有限公司筹措资金建设赤湾港。

6月2日　新华社报道：据国家统计局对28个省、市、自治区（缺西藏）568个县的18529户社员家庭收入的调查表明，按人均纯收入计算，1979年比1978年增加26.6元，1980年比1979年增加31.1元，1981年又比1980年增加32.1元，达到223.3元，三年增加收入89.8元，相当于1957年到1976年20年中所增加收入的2.24倍。

6月16日　我国第一个跨部门的仓储公司——大连仓储联合总公司成立。它将改变过去由于分散管理造成的库场利用率低的状况。

同日　我国第一座跨径为200米的斜拉桥——上海泖港公路大桥正式通车。该桥位于上海市松江县黄浦江上游支流泖上，桥长391.8米，只有1孔，跨径达200米，桥面宽12米。

6月17日　国务院作出《关于疏通城乡商品流通渠道扩大工业品下乡的决定》。指出：要继续发挥基层供销社的作用；继续执行城乡都需要的工业品优先供应农村，城乡都需要的副食品优先供应城市的原则。积极开拓扩大工业品下乡的新途径。

6月18日　全国图书发行体制改革座谈会确定，今后在不改变现行征订包销形式的情况下，大力

支持出版社自办发行，允许出版社开设自办与合办的图书门市部，设立特约经销处以及开展邮购和流动供应图书的服务工作。在发展集体书店的同时，积极扶持个体经营的书店、书摊，以方便读者购书。

6月19日　国家计委党组向中央财经领导小组作《20年设想和"六五"计划》的汇报。关于今后20年的设想，前10年工农业总产值平均每年达到5%至6%的速度；后10年达到8%至9%的速度。2000年工农业总产值达到28000亿元，比1980年的7000亿元翻两番。

6月20日　新华社报道：国务院最近正式批准我国第一个部分利用世界银行无息贷款的农业建设项目——华北平原农业项目。项目包括治理山东齐河、陵县、禹城，河南商丘、宁陵、民权，安徽涡阳、濉溪、蒙城9个县的约300万亩盐碱、易涝地，共投资3.5亿元。其中世界银行国际开发协会提供无息贷款占全部投资的34%，其余由省、地、县的地方资金及社队的劳力解决。

6月22日　新华社报道：商业部为满足农村市场需要，决定对自行车、缝纫机、手表等15种工业品，自今年起从上到下单列指标供应农村。

7月5日　《人民日报》报道：在国外历来认为不能种植橡胶的北纬17度以北的地区，我国经过30年的艰苦奋斗，获得橡胶树北移种植成功。现已建成以海南岛、西双版纳为主的天然橡胶生产基地。1981年全国橡胶总产量达12.8万吨，居世界第6位。

7月11日　新华社报道：铁道兵部队从1954年开始投入大规模的铁路建设以来，28年共建成铁路1.3万多公里，相当于全国解放以来新建铁路总长的三分之一。

7月14日　国务院批转中国人民银行《关于中国人民银行的中央银行职能及其与专业银行的关系问题的请示》。指出，中国人民银行是我国的中央银行，是在国务院领导下统一管理全国金融的国家机关。各专业总行在有关业务方面受人民银行总行的领导。

同日　我国目前跨径最大的桥梁——济南黄河公路大桥正式通车。大桥总长2023.44米。主桥长488米，有5个孔，其中最大跨径为220米，桥宽19.5米，其中行车道15米，可并行4辆卡车。桥面能够通过218吨的大型平板拖车。

8月8日　国家统计局提供的情况表明：十一届三中全会以来，晋西北、鲁西北、豫东、豫西、鄂西、陕北、陕南和四川边远地区、贵州边远地区、云南边远地区、甘肃中部地区、宁夏西海固地区等12片低产缺粮的贫困地区，社员收入水平稳步上升。1978年社员集体分配收入为51.5元，1981年达到82.6元，增长了60.4%。

同日　新华社报道：上海重型机器厂和北京钢铁学院通力协作奋战十年，建成世界上最大的200吨级大型电渣重熔炉，表明我国的电渣重熔技术已居于世界先进水平。

同日　新华社报道：经过三年经济调整，我国农轻重之间比例关系失调的状况得到显著改善。①在发展速度上，农业、轻工业的年均增长率是建国以来最高的，其中农业年均递增5.6%，轻工业递增14%，都远远超过同期重工业年均递增1.4%的速度。②在比例关系上，农业、轻工业在工农业总产值中所占比重，由1978年的57.4%上升到1981年的63.5%，而重工业所占的比重则相应地由42.6%下降到36.5%。③在产品结构上，轻工业、重工业适销对路的产品连年增产。农业进步更快。

8月9日　国务院发布《工商企业登记管理条例》，同时废止1962年12月30日国务院发布的《工商企业登记管理试行办法》。

8月17日　国务院发布《关于加强广东、福建两省进口商品管理和制止私货内流的暂行规定》。

8月19日～23日　五届全国人大常委会第24次会议通过了1981年国家决算的决议；通过了《中华人民共和国海洋环境保护法》和《中华人民共和国商标法》；通过并批准了关于国务院直属机构改革实施方案的决议。

8月19日　新华社报道：我国第一座核电站的前期建设工程正在加紧进行。这座核电站的装机容量为电功率30万千瓦，采取压水型反应堆，各个系统和设备参数与国外同类型同规模的核电站相当。

8月26日　新华社报道：我国1981年度，共有560个商品粮县交售商品粮在5000万公斤以上，占全国县级单位总数的1/4强。其中250多个县是近几年新涌现出来的。

8月28日　据国家统计局的资料：1981年每百元费用支出得到的纯收入为218.4元，比1977年增加37.4元，而经济效率提高20.7%，扭转了我国农业经济每百元费用支出得到的纯收入一直下降的趋势。

外　交

1月1日　中国政府和阿尔及利亚政府经济、贸易和技术合作委员会协定，铁路合作协定和科学技术合作协定在北京签订。

1月12日　我国外交部发言人就美国11日单方面向台湾提供包括战斗机在内的所谓防御物品的决定提出强烈抗议。

1月15日　中国政府同布隆迪政府文化协定在京签订。次日和赤道几内亚政府文化合作协定在马拉博签订。

2月2日　中国代表团团长梁于藩在联合国大会第九次紧急特别会议上，谴责以色列吞并戈兰高地，敦促联大宣布以色列吞并戈兰高地的行为是"非法"的、"无效"的，并给予侵略者以应有的制裁。

2月4日　《中华人民共和国和南斯拉夫社会主义联邦共和国领事条约》在京签订。

2月10日～3月16日　中国和苏联国境河流航行联合委员会在我国黑龙江省黑河市举行第24次例会。双方就讨论的大部分问题达成协议，签订会议纪要。

2月11日　中国外交部照会越南驻华大使馆，强烈抗议越南方面对中国边境地区进行军事挑衅和入侵运动。

2月17日　赵紫阳总理在会见包玉刚先生时说，我们在政治上、经济上的大政方针已经定下来了，工作已经走上了正轨。当前关键的问题是提高工作效率。所以，我们要进行机构改革。

2月18日　中国代表团团长顾以佶在联合国人权委员会第三十八次会议上，强烈谴责苏联、越南侵犯阿富汗和柬埔寨人民的人权的罪行。

2月22日　中国代表、外交部副部长潘寿昌在"新德里磋商"（南南会议）全体会议上发言时表示，中国积极支持发展中国家加强团结合作，争取建立新的国际经济秩序，努力发展独立的民族经济。

2月22日～28日　摩洛哥王国政府首相马蒂·布阿比德对我国正式访问。邓小平在会见布阿比德时说，我国将继续实行对外开放政策，同时建设精神文明，消除外来不利影响。赵紫阳总理同布阿比德举行了会谈。两国政府签订了文化协定。

2月23日　中国代表团顾问申健在"新德里磋商"会议（南南会议）上提出开展南南合作的五项原则：第一、南南合作应该坚定不移地朝发展独立的民族经济、加强集体自力更生的方向努力，并按照平等互利、互相照顾的原则进行。第二、南南合作的总规划应该考虑到发展中国家的不同利益和要求，使参加合作的各方面都能受益，并且对最不发达国家的特殊困难，给予优惠照顾。第三、合作的项目应该根据实际情况力求切实可行，讲究实效，发挥各自的经济优势，共同提高自力更生的能力。第四、区域性和全球性跨区域的经济合作，应该互相促进，互为补充。第五、南南合作应该有助于增进发展中国家的团结，加强对发达国家的谈判地位，推动新的国际经济秩序的建立。

1月23日　第三十二届西柏林国际电影节闭幕。中国动画片《三个和尚》在短片电影比赛中获柏林银熊奖。中国的彩色科教影片《蓝色的血液》，在柏林第十二届农业电影比赛中获金穗奖（金质奖）。

2月28日　中华人民共和国国务院总理赵紫阳和美利坚合众国总统罗纳德·里根就上海公报发表10周年互致信件。

3月5日　中国政府和美国政府关于互免海运、空运企业运输出入税收的协定在京签订。

3月8日　外交部照会越南驻华大使馆，强烈抗议越南当局最近出动炮艇袭击中国渔船，酿成严重流血事件。照会要求越南当局立即交还被劫走的中国渔民和渔船，停止挑衅活动。

3月15日　中国外交部向各国驻华外交代表机关发出照会，表示坚决反对任何国家允许台湾设立甚至同台湾互设带有官方性质的代表机构，以及同台湾进行官方性质的来往。照会强调，台湾是中国不可分割的一部分，中华人民共和国政府是中国的唯一合法政府。中国政府坚决反对任何可能导致出现"两个中国"、"一中一台"，或任何把台湾作为一个单独的政治实体的活动。

3月26日　我外交部发言人钱其琛就苏联最高苏维埃主席团主席勃列日涅夫3月24日在塔什干群众大会上攻击中国的政策的同时，声称愿意同中国改善关系，指出：我们坚决拒绝讲话中对中国的攻击。在中苏两国关系和国际事务中，我们重视的是苏联的实际行动。

同日　中国同瓦努阿图共和国决定正式建立外交关系，并互派大使。

4月14日　我国外交部就美国政府13日正式通知美国国会，将向台湾出售与军事有关的价值6000万美元的用于台湾的美制战斗机上的零配件，向美国政府提出强烈抗议。

4月12日～17日　罗马尼亚共产党总书记、共和国总统尼古拉·齐奥塞斯库和夫人访问我国。16日，中罗两国签订了关于发展经济科学技术合作的长期纲领协定。

4月17日～24日　几内亚比绍共和国国家元首、革命委员会主席若奥·贝尔纳多·维埃拉一行访问我国。赵紫阳总理与其会谈时介绍了我国对外政策的三个基本点：加强同第三世界国家的团结协作，反对霸权主义，维护世界和平。

5月6日　邓小平在会见利比亚国家元首多伊时指出，中国的经验第一条就是自力更生为主。现在要发展经济，还要靠自力更生、量力而行这个原则。

5月7日～9日　美国副总统乔治·布什正式访问我国。两国政府就台湾问题，特别是美国向台湾出售武器问题，开诚布公地进行了讨论。

5月31日～6月5日　赵紫阳总理应日本政府的邀请对日本国进行正式访问。访问期间，同日本总理大臣铃木善幸举行了会谈。双方在许多重大问题上意见是一致的。赵紫阳总理提出并阐述了和平友好、平等互利、长期稳定地发展中日经济关系的三项原则，得到铃木总理和日本政府的积极响应。

6月3日　荷兰共产党主席亨克·胡安斯特拉和夫人应邀来我国访问。胡耀邦在会见他们时重申发展各国共产党之间关系的四项原则：独立自主、完全平等、互相尊重、互不干涉内部事务。

6月5日～13日　中国政府代表团团长、国务委员兼外交部长黄华抵纽约出席第二届裁军特别联大。11日，黄华在会上发言阐述了我国政府关于裁军问题的原则立场，提出了有关制止核军备竞赛、防止核战争的主要措施。

6月12日　欧洲经济共同体委员会副主席艾蒂安·达维浓一行访问我国。16日，赵紫阳总理会见他们时说，继续发展同欧洲经济共同体的友好合作关系是中国的既定方针。

7月26日　我国外交部肖向前司长约见日本驻华公使渡边幸治，要求日方纠正文部省在审定历史课本中篡改侵华历史的错误。29日，日本文部省官员约见我驻日公使王晓云，为日本篡改军国主义侵略历史辩解，王公使当即予以驳斥。8月28日，中国吴学谦副外长又约见日本驻华大使，再次要求日本政府采取切实有效措施，尽快纠正错误。9月18日，吴副外长约见日本驻华大使时指出，日本政府6日提出纠正教科书错误的措施同过去相比前进了一步。对于铃木首相表达的维护中日友好关系的愿望和由日本政府负责纠正这个问题的决心，表示赞赏。

8月6日　邓小平会见澳大利亚总理马尔科姆·弗雷泽。邓小平向客人介绍说，最近两年半的实践证明，中共十一届三中全会以来所制定的政策是正确的。他以农村形势的变化，说明我国的政策在很大范围内见效了。其次，在工业、商业等方面也取得了好的效果。现在关键是培养人才问题。近来还抓了提倡社会主义精神文明的大事，要把我国人民培养成有理想、有道德、有文化、守纪律的人民。

8月23日　胡耀邦在会见亨利·华雅社长率领的法新社代表团时说，中国的外交政策有两条基本原则：在和平共处五项原则基础上，同世界上所有国家发展友好关系，特别是同第三世界国家加强团结和合作；反对霸权主义，维护世界和平。

文化

1月12～17日　第三次全国人口普查工作会议在北京举行。会议决定从即日起到7月1日止正式进行普查。10月27日，国家统计局发布公报：1982年全国人口为1031882511人。男性519433369人，占51.5%；女性488741919人，占48.5%。汉族人口936703824人，占93.3%；各少数民族人口67233254人，占6.7%。

1月15日　新华社报道：我国高等院校从今年起授予本科毕业生学士学位。国务院批准首批授予学士学位的高等学校共458所。

1月13日　新华社报道：我国研制的电火箭首次进行空间飞行试验成功。这是继美、苏、日之后，我国也有了这种新型空间微推力电火箭。

2月3日～5日　共青团中央和教育部联合召开全国三好学生、优秀学生干部和先进集体代表会议。会议表彰了449名三好学生、优秀学生干部和52个先进集体，并向他们颁发了奖状、奖章和证书。会议给全国大、中学生发出了《争当建设社会主义精神文明的先锋》的倡议书。

2月13日　卫生部召开的绒癌研究成果鉴定会宣布：我国在治疗恶性程度很高的一种妇科肿瘤——绒癌方面，已经达到了国际先进水平。

3月13日　新华社报道：中共中央、国务院最近发出《关于进一步做好计划生育工作的指示》。要求国家干部和职工、城镇居民，除特殊情况经过批准者外，一对夫妇只生育一个孩子。农村普遍提倡一对

夫妇只生育一个孩子，某些群众确有实际困难要求生育两胎的，经过审批可以有计划地安排。不论哪一种情况都不能生三胎。

3月15日　国务院科技干部局发布《聘请科学技术人员兼职的暂行办法》。规定：凡中、高级科技人员，在完成本职工作任务的前提下，经所在单位同意，可以接受外单位的临时聘请。同时，还颁发了《实行科学技术人员交流的暂行办法》。

4月2日　我国著名作家巴金接受1982年"但丁国际奖"。"但丁国际奖"是1979年意大利卡森蒂诺研究院为纪念意大利中世纪伟大诗人但丁而设立的荣誉奖，每年评选一次。

4月3日　国家农委、国家科委在北京召开授奖大会，授予220项重大农业科技项目"农业科技推广奖"，并颁发了奖状、奖励证书和奖金。

4月17日　新华社报道：我国首次研制的中短程运输机——"运七型"客机，最近完成了全部试验、试飞项目。该机装有两台涡轮桨发动机，最大航程为1900公里，巡航速度每小时为478公里，起飞总重量为21.8吨，可坐48～52名乘客。

4月22日　新华社报道：中国科学院自然科学史研究所的专家证明：我国魏晋时期的数学家刘徽，是我国古代数学理论的奠基者。他在数学上的贡献，主要是在公元263年对东汉初期著名数学著作《九章算术》所作的注，他的数学理论是完整的。晚于刘徽约200年的南朝杰出的数学家祖冲之在数学上的重要成就，是在刘徽建立起来的数学理论的基础上获得的。

5月6日　新华社报道：不久前，在山东沂源县骑子鞍山发现了距今40—50万年的猿人化石，它不仅填补了我国猿人地理分布的空白，而且对了解北京猿人，安徽和县猿人同东北古人类之间的关系提供了珍贵的实物资料。同时，对于研究第4纪哺乳动物群的分布和古地理、古气候也有重要意义。

5月21日　中国羽毛球队在伦敦夺得第12届国际羽毛球锦标赛（汤姆斯杯）冠军。

5月23日　《人民日报》发表毛泽东于1939年至1949年给文艺界人士的15封信。信中谈到文艺的战斗作用，文艺工作者应多参加群众性活动，谈到文艺的普及、旧剧的改革。

5月31日　我国地学工作者杨联康，徒步考察完黄河全程后到达黄河入海口。杨联康是从1981年7月21日开始从青海省黄河发源地徒步考察黄河的，历时315天，行程5500多公里，是我国徒步考察黄河全程的亘古一人。考察中，他收集了有关黄河的大量第一手资料。

6月1日　新华社报道：中央军委最近发布命令，授予为保护遇险民兵而英勇献身的人民武装干部郭俊"舍身救人的好干部"荣誉称号。

6月13日　新华社报道：今年4月，中国科学院上海生物化学研究所首次在世界上成功地把主要分布于亚洲的一种乙型肝炎病毒——ADR亚型基因组转移到细菌中无性繁殖，并一次获得158株带有乙型肝炎病毒ADR亚型基因组的菌株。这一成功，为我国今后独立自主地用遗传工程手段进一步研制乙型肝炎病毒表面抗原，进而生产乙型肝炎疫苗，打下良好的基础。

6月19日～25日　中国文学艺术界联合会第四届全委会第二次会议在北京举行。会议通过了文联副主席阳翰笙作的关于文联会务工作的报告。讨论了《关于文艺工作的若干意见》（草案）。讨论并通过了《文艺工作者公约》。胡乔木在会议结束时重申文艺为人民服务、为社会主义服务的口号。会议决定增补朱穆之、吴冷西、舒同、胡风等九人为中国文联全委会委员。同时决定设立中国文联书记处，由赵寻任常务书记。

6月25日《人民日报》报道：上海科研系统从1979年起，开始同外省市进行科技协作和科研成果有偿转让。其主要形式：①向外省市直接转让科研成果；②承接外省市委托的科技攻关、试制新产品的任务；③向外省市提供新设备和成套技术；④向外省市提供技术服务和咨询。

6月30日　国务院发布《水土保持工作条例》。对于水土流失的预防、水土流失的治理、教育与科学研究、奖励与惩罚等问题作了规定。

7月3日　新华社报道：我国首批硕士学位授予工作最近结束，有8562人荣获硕士学位。其中高等学校培养的有6992人，科研机构培养的有1570人。

7月22日～29日　国家劳动人事部召开全国社会科学各种业务技术职称评定试点工作经验交流会。会议指出，到目前为止，国务院颁发了编辑、外语翻译、新闻记者、经济、统计、会计、图书档案资料、研究人员、体育、播音10个职称条例，还有一些条例正在制定中。全国已有9000多个单位进行了试点，初步评定或正式授予了近12万名社会科学各类业务技术干部职称。

7月28日　新华社报道：我国依靠自己的力量

发展空间科技，20多年取得显著成绩，先后发射11颗不同类型的试验卫星，建立了相当规模的卫星发射场和地面观察控制网。

8月1日～10日　教育部、国家计委、国家经委和财政部联合召开的第一次全国中小学勤工俭学工作会议在北京举行。会议制订了《中小学勤工俭学工作条例(试行)》和《普通中学开设劳动技术教育课的试行意见》，给417个全国勤工俭学先进单位和24名先进个人颁发奖状。

8月10日～16日　全国计划生育工作会议在北京举行。18日，赵紫阳总理在接见会议代表时指出，控制人口是我们长期坚持的基本国策。

8月14日　新华社报道：从去年11月底开始进行的我国首次招收攻读博士学位研究生的工作最近结束。全国共有54所高等学校、15所科研机构，招收了420名攻读博士学位的研究生。

时事焦点

大背景介绍

1982年我们的国家取得了很大的成就，各个领域都发生了巨大的变化，这是中国共产党领导下，经过各级政府和全国各族人民的共同努力的结果。

我们在全国范围内发展了安定团结的政治局面，加强了社会主义民主和法制建设。全国人民代表大会和人大常委会通过了一系列法规，加强了对经济、政治和其它社会生活的民主管理，在全国建立了正常的生产秩序、工作秩序和社会秩序。特别是新宪法的颁布，标志着我国社会主义民主和法制建设进入了新的发展阶段，国务院和省、市、自治区两级政府的机构改革，在密切政府与群众的联系、提高工作效率方面，有了初步成效。宽大释放了大批在押的原国民党军特分子，妥善地解决了一系列的历史遗留问题。打击经济领域和其它领域中的严重犯罪活动，起了保证我国各项建设事业的社会主义性质和方向的作用。

人民解放军全面贯彻现代化、正规化的革命军队的方针，军事素质和政治素质有了显著提高。通过初步的体制改革和精简整编，军队的编组、指挥向合成军方向迈进了一步。部队的军事训练、思想政治工作、院校建设、后勤保障和军事学术研究有了加强，干部的指挥能力和专业水平有了领域上的突破。优良传统得到了发扬，军政、军民关系日益密切。国防科研和生产有了新的发展，新型战术和战略武器的研制取得了新成果。国防实力的不断加强，是我国各族人民专心致志地从事现代化建设的重要保障。

国民经济扭转了重大比例严重失调所造成的不稳定状态，逐步走上了健康发展的轨道。经过这几年贯彻执行调整、改革、整顿、提高的方针，长期存在的积累率过高和农业、轻工业严重落后的状况，有了根本的变化。结合着积累与消费和农轻重这两大比例关系的调整，国务院还采取果断措施，解决了曾经出现的较大财政赤字问题，实现财政支出和信贷收支的基本平衡。

农业摆脱了长期徘徊不前的困境，实现了持续的全面高涨。国务院执行一系列调动农民积极性的农村政策，大幅度提高农副产品的收购价格，增加粮食进口和减少一些地区的征购业务，使农民得到休养生息。与此同时，调整了作物布局和农业结构，在决不放松粮食生产的前提下大力发展了多种经营。联产承包责任制有了重大的发展，克服了长期存在的生产上的瞎指挥和分配上的平均主义，把小规模的分户经营与专业化、社会化生产结合起来，继承了合作化的积极成果，从而使集体所有制的优越性和家庭经营的积极性统一了起来，并且使集体所有制的长期没有解决的根本性问题得到解决。

消费品工业扭转了长期落后的局面，重工业逐步端正服务方向，整个工业在调整中持续增长，城乡市场出现了建国以来少有的繁荣景象，对外经济技术交流有了很大的发展。日用工业品绝大多数供应充裕。过去凭票、凭证供应的商品，现在已大部分敞开供应。人民群众购买消费品有了较多的选择余地，在世界经济萧条、国际市场萎缩的情况下，我国经济的持续上升和对外经济贸易的迅速发展，显示了社会主义制度的优越性。

经济体制进行了初步改革，取得了明显的成效和有益的经验。我国在城镇发展多种经济形态、扩大工商企业的自主权、改进城乡流通体制和发挥中心城市的作用等方面，进行了一系列的改革。到八二年止，绝大部分国营工业企业和商业企业实行了各种形式的经营责任制。一批国营小商业、饮食服务业和小型企业开始实行国家所有、集体经营或者由职工集体或个人承包经营。许多原来由国家统一分配的工业生产资料，现在实行了方便用户的灵活多样的供应方法。对基本建设的管理办法和外贸体制，也进行了一些必要的改革。

一九八二年我国普通高校增至715所，在校学生增至115万4千人。单一化的中等教育结构初步有所改变，中等职业学校在校学生总计2.7亿人。科学技术在现代化建设中的重大作用，正在被越来越多的人所认识和重视。社会科学的研究也取得了不少的进展，文化艺术战线的思想活跃，创作繁荣，作

品质量逐渐提高。医疗卫生事业也有发展。全国各地深入开展群众性的爱国卫生运动，城乡卫生面貌有了不同程度的改变。群众性体育活动的广泛开展，对于增强人民体质起了重要作用。

我们根据互相尊重主权和领土完整、互不侵犯、互不干涉内政、平等互利、和平共处五项原则，继续发展了同各国的关系，与我国建立外交的国家增至129个，我们同第三世界国家，不结盟国家的团结和友谊，有了新的发展和加强。我们为反对霸权主义、维护世界和平，进行了不懈的努力。在复杂的国际形势中，在重大的国际问题上，我们坚持原则，伸张正义，正在发挥越来越大的作用。

主要热点如下：

- **●打击经济领域中的严重犯罪活动**
- **●中美八·一七联合公报**
- **●五人劫机案**
- **●日本小学教科书问题**
- **●第三次人口普查**
- **●廖承志致信蒋经国**

一、打击经济领域中的严重犯罪活动

背景介绍

在实行对外开放、对内搞活经济的正确政策过程中，一些地方特别是东南沿海省份，出现了严重的内外勾结大量走私、贩私，贪污受贿，窃取国家资财等违法犯罪活动。党中央一面坚定不移地执行对内、对外的正确经济政策，一面领导开展了打击经济领域严重犯罪的斗争。一九八一年初，中央发出了《关于坚决打击走私活动的指示》。二月底，国务院在福州召开了东南沿海三省（粤、闽、浙）第一次打击走私工作会议。七月，国务院根据党中央的决定，召开了东南沿海三省第二次打击走私工作会议，检查和进一步部署了工作。八月三日，党中央、国务院转发这次会议纪要，要求各级领导干部充分认识这场经济领域斗争的必要性和迫切性，统一认识，严肃党纪，整顿内部，坚决打击走私贩私活动。九月，党中央决定成立中共对外经济纪律检查委员会，对对外经济贸易活动中违纪、犯法的重大案件进行查处。

一九八二年一月，党中央常委鉴于其他省、市、自治区和中央一些部门的干部，甚至有的负责干部，同样不同程度地存在着走私贩私、贪污受贿、侵吞大量国家资财等违法行为，在一个批语中严肃指出："对于这个严重毁坏党的威信，关系我党生死存亡的重大问题，全党一定要抓住不放，雷厉风行地加以解决。对那些情节严重的犯罪干部，首先是占据重要职位的犯罪干部，必须依法逮捕，加以最严厉的法律制裁，有的特大案件的处理结果还要登报。"中央书记处讨论这个批示后，于一九八二年一月十一日发出《中共中央紧急通知》，要求中央、国家机关各部委党组负责同志以党性保证贯彻执行中央常委的批示，军队系统要保证全军坚决带头贯彻执行。同时派中央、国务院、中央纪律检查委员会和军队负责干部去粤、闽、浙、滇四省传达中央常委批示，采取措施。中纪委派出大批干部协同有关部门查处了一批大案要案，全国范围的打击经济领域违法犯罪活动的斗争迅速开展。

一九八二年二月十一日至十三日，党中央书记处在北京召开了广东、福建两省座谈会，研究如何更坚决、更有效地贯彻执行中央《紧急通知》，进一步开展斗争，并端正对外经济活动的指导思想，更好地实行特殊政策和灵活措施，进一步发展两省经济。胡乔木在会上指出，对走私贩私的斗争，是当前全国在政治上、经济上、文化上面临的一场资本主义思想腐蚀与社会主义思想反腐蚀的严重斗争当中的一个重要环节。赵紫阳指出，要清醒地充分地认识这一斗争的严重性、长期性，并认真对待。胡耀邦要求全党干部："必须做坚定的、清醒的、有作为的马克思主义者"；"必须坚定不移地对党内特别是某些党员负责干部的腐败现象，作严肃认真、顽强到底的斗争"；"必须端正对外经济活动的指导思想，促进对外经济工作健康地向前发展。

三月八日，全国人大常委会作出《关于严惩严重破坏经济的罪犯的决定》，规定犯罪分子凡在一个月以内投案自首的，可以得到从宽处理。四月十三日，党中央和国务院发布了《关于打击经济领域中严重犯罪活动的决定》。

由于党中央对进行这场斗争认识明确，态度坚决，政策正确，部署得当，斗争很快取得明显效果。仅半年中，全国揭露出经济犯罪案件十万多起，投案自首的将近四万起，追缴赃款、赃物达一亿二千多万元。这场斗争也使广大干部和群众经受了一次实际的反腐蚀斗争的教育，对端正党风、整顿党纪也起了良好的作用。

材料：

- 程占彪腐化变质被清除出党
- 杨义邦案的处分
- 北环公司诈骗案

材料一　程占彪腐化变质被清除出党

云南省参事室原副主任、党组副书记程占彪，利欲熏心，追求资产阶级的腐朽生活方式，采取卑劣手段欺骗组织，纵容女儿耿红和香港资本家张某姘居、做张的姨太太。程占彪已腐化变质，丧失了共产党员的品质和条件。最近，经中共云南省委决定，将他开除出党。中央纪律检查委员会为此通报全党。

程占彪是一九三三年参加革命、同年入党的老干部，曾为党和人民做过一些有益的工作。但由于他长期不重视思想改造，个人主义恶性膨胀，千方百计要把女儿耿红送到香港去。一九八〇年二月，他由四川调云南工作后，以身边无子女，要求把耿红从上海译文出版社调来云南。当时二十七岁的共青团员耿红，在他的指使下，便来到昆明，不久结识了香港资本家张某，接着程占彪即为她去香港进行活动。他先借口有个亲戚拟在香港开设公司，"要耿红去助理店务"。云南省公安厅了解到耿红在上海表现很不好，其夫坚决不同意她去香港，就没有批准她的去港要求。程占彪居然让他的妻子耿时光出面活动，并让耿红去上海催逼丈夫同意她去香港。这些活动未能奏效，程占彪竟直接求助于香港资本家张某，让他陪同耿红第二次飞赴上海。耿红持程占彪的亲笔信再次逼迫丈夫离婚，同时公然和张某一起住在上海大厦。由于手续不全，当地有关部门对离婚提出异议，程占彪便用云南省人民政府参事室的名义，编造谎言，亲笔写出假证明，胡说"耿红因工作需要去香港"，"与丈夫××一致同意自愿离婚"，并盖了参事室的公章，终于使耿红达到了离婚的目的。

香港资本家张某早已结婚，除有妻室儿女外，还有一名姘妇，这些情况程占彪是清楚的。耿红与张某在上海、昆明的种种行径，曾引起旅馆和有关部门强烈不满，几次告诫程占彪要对耿红严加管教，程对此置若罔闻，致使耿红更加放肆，竟在大庭广众之中扬言：她和张某的结合是"光明正大的"。程占彪也俨然以"老丈人"的身份，为张接洽商务活动，为他们的非法关系制造合法气氛。程占彪一家自从和张某建立不正当的关系以来，先后接受了他送的彩色电视机、收录机、衣料、港币等财物。

一九八一年三月，耿红和张某以"正式夫妻关系"的身份，到广州招摇撞骗。在程占彪和一些人的协助下，耿红终于编取了去港手续。耿红去港前夕，程占彪还亲笔为她写了退职申请，办理了退职手续。

对程占彪的腐化变质问题，党内外群众早有意见，强烈要求党的纪律检查部门严肃处理。最早起来揭发程占彪的是北京工业学院学生、共产党员邬向东，他在偶然的机会中，听到一名香港人士谈及程占彪和耿红的丑事，就写信给有关部门进行揭发。云南省参事室党支部在讨论程占彪的错误时，认为程的所作所为说明他已经蜕化变质，丧失了共产党员应该具备的基本条件，为了纯洁党组织，必须把他清除出党。但是，也有人认为，程占彪是老红军、老干部，可以从轻处理，主张给他留党察看一年的处分。中央纪委过问了此事，认为程占彪已腐化变质，必须清除出党。最近中央纪律检查委员会以《保持党的纯洁性，坚决清除腐化变质分子》为题，发出通报，通报号召"所有共产党员，都要积极行动起来，同一切经济犯罪活动和腐化变质行为作坚决斗争，绝不能姑息养奸。"

材料二　杨义邦案的处分

中共中央纪律检查委员会根据广大党员的意见，对化工部副部长、党组成员、原北京市燕山石油化学工业总公司党委书记兼总经理杨义邦同志在对外经济工作中的严重错误，进一步核实材料后做了处理，决定给杨义邦同志以留党察看二年和撤销原任党内一切职务的处分，并建议撤销他在党外原任的各种职务，另行分配工作。

在此之前，中纪委曾于今年二月一日对杨义邦同志在外事活动中一再违犯外事纪律的错误，给予党内严重警告处分。在这次进一步处理时，决定将二月一日的原处分撤销。

中纪委的决定，还给在同一案件中犯有严重错误的北京市经委副主任兼北京经济建设总公司总经理肖秩同志，以党内严重警告处分，并建议行政上给以记过处分。

中纪委的处分决定指出：杨义邦同志是同香港某公司寻求贷款，搞补偿贸易的主要执行者。这家公司本是毫无经济实力的皮包商，可是它的负责人在同杨义邦同志开始接触时却冒充为拥有巨资的什么

国际财团代表，并且空口许诺可以提供长期无息的、上百亿美元的巨额贷款，这是明显的欺骗。然而，杨义邦同志却既不做深入的调查研究，又不加分析地向上报告，在未弄清对方的情况下，就贸然地同那个公司负责人签订了六亿美元的贷款备忘录。可是不久，那个公司的负责人就向杨义邦同志提出，没有燕山公司委托的名义，他在外面难以活动，这实际是他揭穿了自己的伪装、骗局。在这种情况下，杨义邦同志竟不顾后果，建议给那个公司的负责人以燕山公司顾问的名义，使那个香港商人得以用我国一个大企业代理人的身份，在国际上招摇撞骗，给我国的国际信誉造成了很大的损害。

杨义邦同志是政府的副部长，在到达香港以后，为出国考察和寻求贷款，却一再违犯国务院和外交部的规定，不通过外交部和驻外使馆办理出国手续，而由那个香港商人替他办理去日本和比利时的签证，这种违反外事活动常规的行为，引起了外国驻华使馆的怀疑，并在国外造成了很坏影响。他在国外的主要活动，都不通过我有关的驻外代表机构和使馆，而是听从那个香港商人的安排，让人家牵着鼻子走，给人家做了招摇撞骗的招牌。他还违犯国家保密规定，委托那个香港商人递送我内部信件。他在同那个香港商人的交往中，接受了为他定制的两套西装和其他衣物，又以代表团每人的零用费二十元交与那个香港商人为每人索要了收录两用机，这是变相受贿索贿的行为。他用不正常的方式私自为那个香港商人从烟台医院要走了一个初生女婴。所有这些都是党纪、政纪所不能容许的。

杨义邦和肖秧同志提出和指定把燕山公司的一批塑料原料（高压聚乙烯六千吨聚丙烯八千吨），由北京经济建设总公司出售给上述那个香港公司。在这批塑料原料出售之前，新的世界性石油危机已经显露，国际市场上的石油化工产品的行情不断上涨。这种国际行情，我国在香港的贸易机构，已经具体通知了燕山公司驻港人员。我外贸部化工进出口总公司于一九七九年三月二十一日至二十七日在香港签订的几笔合同中，高压聚乙烯售价每吨已达八百八十五到九百五十二美元，聚丙烯每吨八百美元。在价格正在上涨的情况下，本来是不宜于订长期出售合同的。然而，北京经济建设总公司在四月四日同香港那个公司的负责人签订成交确认书时，却将两个品种、七种规格的塑料原料的价格一律订为八百美元一吨，这种不顾商业常识又不顾有关单位通知的国际行情的做法，是十分错误的。由于国务院的干预，后来塑料原料的实际交货量减缩到九千五百吨，香港那个外商从中获利达七十五万美元之多。不仅如此，香港那个外商还一再以低于我华润公司和外贸公司的价格，将这批塑料原料在香港、新加坡和菲律宾等地抛售，以扰乱我国进出口贸易。在香港，迫使华润公司不得不两次应客户的要求将原已售出的塑料原料价格调低，使国家少收外汇四十八万多美元。杨义邦同志对造成如此重大的损失，应负一定的责任。

材料三　北环公司诈骗案

北京市最近查获“北环企业服务公司”投机诈骗近三百万元巨额货款一案。这个“公司”的“经理”钟家轮、“副经理”任庆生犯有诈骗罪和投机倒把罪，四月十三日已由北京市公安机关依法逮捕。

钟家轮原是交通部行政管理局基建办公室的工人，任庆生原是北京市电化教育录象中心的工作人员。一九七九年两人离开原来的工作岗位，非法开设了一家汽车修理厂。这个修理厂停办后，一九八〇年六月，他们通过北京市朝阳区生产服务联社某副主任的私人关系，借用左家庄街道联社的公章和银行帐户，非法成立了一个“北环企业服务公司”。这个“公司”既无工商行政管理部门发给的营业执照，又无资金和物资保证，完全是一个投机诈骗、买空卖空的“公司”。

在“北环企业服务公司”成立一年多的时间里，钟家轮、任庆生采取欺骗和行贿手法，先后与国家机关、部队、地方企事业单位签订了三十余份供货合同和协议书，骗得货款二百九十五万二千多元。在此期间，他们提供给对方的货物总值仅占预收货款的百分之十多一点，绝大多数合同，他们根本没有履行，却长期占用对方的资金进行投机诈骗活动。除因购货单位一再追索而不得已退还的货款外，至今尚有六十二万多元货款，既无货可供，又无款可退。钟家轮、任庆生的这种投机诈骗行为，给购货单位造成了严重的经济损失。例如，去年九月，太原某单位希望“北环”帮助推销积压产品。钟家轮乘机提出要对方购买他们的进口电视机，作为交换条件。接着，他就以低价和其他骗术，引诱对方同他签订了购买五百台“三洋牌”十二英寸黑白电视机的合同。之后，钟、任多次谎称货已备妥，骗得对方预付了四百台电视机的货款十五万四千元。等到对方派车前来提货时，

钟家轮就以花言巧语拖延交货日期。两个月后，对方发现被骗，立即来京索款并向工商行政管理部门提出控告。钟家轮等害怕他们的行骗行为暴露，又以空头支票骗取了北京某进出口分公司二百五一十台电视机的提货单来抵债。当这个分公司发现"北环"在银行无钱时，电视机已被提走。

钟家轮、任庆生利用骗取的巨额国家资金，非法套购国家统配物资，转手倒卖，牟取暴利。他们仅倒卖汽车七辆，就获暴利七万二千七百多元，有的汽车卖价高出进价一倍以上。为了套购各种紧缺物资，他们明目张胆地进行贿赂。他们用以行贿的现金和实物折价等，已查实的就达一万三千多元。他们大肆挥霍骗得的国家资金，仅"公司"存在的一年半时间里，各项费用开支就高达二十一万多元。钟、任两人以出差等名义私占的公款就达一万多元。

北京市有关部门经过全面深入的调查，终于弄清了钟家轮、任庆生进行投机诈骗活动的事实。现在，这一案件正由司法部门依法审理中。

二、中美八·一七联合公报

背景介绍

中国政府与美国政府一九七二年二月二十七日发表《上海公报》和一九七九年一月一日的《中美两国建交公报》之后，里根政府上台，并未遵循以前的几点承诺。

美国在台北和北京之间仍然扮演调停人作用的角色，仍然向台湾出售武器，八二年初几次向台湾出售武器。一九八二年一月十一日向台湾提供包括战斗机在内的所谓防御物品，八二年又恰逢中美两国上海公报十周年，三月十五日中国外交部向各国驻华外交代表机关发出照会，表示坚决反对任何国家允许台湾设立甚至同台湾互设带有官方性质的代表机构。其意就在警告美国。四月十四日，我国外交部就美国政府十三日正式通知美国国会，将向台湾出售与军事有关的价值6000万美元的用于台湾的美制战斗机零配件，向美国政府提出强烈抗议。五月七日，美国副总统乔治·布什正式访问我国。两国政府就台湾问题、特别是美国向台湾出售武器问题，进行开诚布公的讨论。

《"8.17"公报》是继1972年2月27日的《上海公报》和1979年1月1日的《中美两国建交公报》之后的第三个有关中美关系问题的重要公报。不难看出，中美双方体现在公报中的各自坚持的原则和一定的妥协。中国明确表示，中国反对美国向台湾出售武器，强调互相尊重主权和领土完整、互不干涉内政的原则。考虑到历史遗留问题的因素，中国同意，美方承诺将逐步减少对台湾的武器出售。

材料：

- "八·一七"联合公报正文
- 美少数右派议员攻击中美联合公报
- 美国一小股反华势力又活跃起来

材料一　"八·一七"联合公报正文

一、在中华人民共和国政府和美利坚合众国政府发表的1979年1月1日建立外交关系的联合公报中，美利坚合众国承认中华人民共和国政府是中国的唯一合法政府，并承认中国的立场，即只有一个中国，台湾是中国的一部分。在此范围内，双方同意，美国人民将同台湾人民继续保持文化、商务和其它非官方关系。在此基础上，中美两国关系实现了正常化。

二、美国向台湾出售武器的问题在两国谈判建交的过程中没有得到解决。双方的立场不一致，中方声明在正常化以后将再次提出这个问题。双方认识到这一问题将会严重妨碍中美关系的发展，因而在赵紫阳总理与罗纳德·里根总统以及黄华副总理兼外长与亚历山大·黑格国务卿于1981年10月会见时以及在此以后，双方进一步就此进行了讨论。

三、互相尊重主权和领土完整、互不干涉内政是指导中美关系的根本原则。1972年2月28日的上海公报确认了这些原则。1979年1月1日生效的的建交公报又重申了这些原则。双方强调声明，这些原则仍是指导双方关系所有方面的原则。

四、中国政府重申，台湾问题是中国的内政。1979年1月1日中国发表的告台湾同胞书宣布了争取和平统一祖国的大政方针。1981年9月30日中国提出的九点方针是按照这一大政方针争取和平解决台湾问题的进一步重大努力。

五、美国政府非常重视它与中国的关系，并重申，它无意侵犯中国的主权和领土完整，无意干涉中国的内政，也无意执行"两个中国"或"一中一台"的政策。美国政策理解并欣赏1979年1月1日中国发

表的告台湾同胞书和1981年9月30日中国提出的九点方针中所表明的中国争取和平解决台湾问题的政策。台湾问题上出现的新形势也为解决中美两国在美国售台武器问题上的分歧提供了有利的条件。

六、考虑到双方的上述声明，美国政府声明，它不寻求执行一项长期向台湾出售武器的政策，它向台湾出售的武器在性能和数量上将不超过中美建交后近几年供应的水平，它准备逐步减少它对台湾的武器出售，并经过一段时间导致最后的解决。在作这样的声明时，美国承认中国关于彻底解决这一问题的一贯立场。

七、为了使美国售台武器这个历史遗留的问题，经过一段时间最终得到解决，两国政府将尽一切努力，采取措施，创造条件，以利于彻底解决这个问题。

八、中美关系的发展不仅符合两国人民的利益，而且也有利于世界和平与稳定。双方决心本着平等互利的原则，加强经济、文化、教育、科技和其他方面的联系，为继续发展中美两国政府和人民之间的关系共同作出重大努力。

九、为了使中美关系健康发展和维护世界和平、反对侵略扩张，两国政府重申上海公报和建交公报中双方一致同意的各项原则。双方将就共同关心的双边问题和国际问题保持接触并进行适当的磋商。

中方声明

一、中华人民共和国政府和美利坚合众国政府经过商谈，已就美国向台湾出售武器问题达成协议。双方在今天同时发表了联合公报。

美国向台湾出售武器，是关系到中国主权的问题。早在1978年中美两国谈判建交期间，中国政府就明确表示反对美国向台湾出售武器，由于这个题当时没有能够解决，中国方面提出双方在建交后继续进行商谈。事情很明显，这个问题如果不解决，势必严重损害两国之间的关系。

为了维护我国的主权和排除两国关系发展中的障碍，赵紫阳总理于1981年10月在墨西哥的坎昆会议期间同里根总统就这个问题继续进行了会谈。黄华副总理兼外长也随后在华盛顿同黑格国务卿继续进行了会谈。从1981年12月起双方通过外交途径在北京进入具体会谈。其间，美国副总统布什受里根总统的委托，于1982年5月访问我国，同我国领导人也进行了商谈。双方今天发表的联合公报是中美双方十个月来反复谈判的结果，它为解决美国向台湾出售武器问题规定了所应依据的原则和步骤。

二、公报重申了中美上海公报和建交公报关于互相尊重主权和领土完整、互不干涉内政的原则。双方并强调声明，这些仍是指导双方关系所有方面的原则。这就是说，在解决美国售台武器的问题上，必须以这些原则为依据。无须说明，只有严格遵循这些原则，处理两国间存在的或新出现的问题，两国关系才有可能健康地发展。

三、根据上述指导两国关系的原则，美国售台武器本来早就应该完全停止。由于考虑到这是一个历史遗留的问题，中国政府在坚持原则的基础上，同意分步骤予以解决。美国方面承诺售台武器首先在性能和数量上不超过两国建交以来近几年的水平，逐步减少，并经过一段时间最后解决这个问题。这里所说的最后解决，其含义当然是指美国售台武器经过一段时间必须完全停止。也只有彻底解决了这个问题，才能排除发展两国关系中的障碍。

四、在公报中中国政府明确重申了“台湾问题是中国内政”的立场。美国方面也表示了，它无意侵犯中国的主权和领土完整，无意干涉中国的内政，也无意执行“两个中国”或“一中一台”的政策。中国方面在公报中提及关于争取和平统一祖国的大政方针，是为了进一步表明我国政府和人民争取和平解决台湾问题的诚意。在这个纯属中国内政的问题上，不容许有任何曲解或外来干涉。

五、需要指出，本公报是以两国建交公报的原则和国际关系基本准则为依据的，与美国单方面制订的《与台湾关系法》毫无关系。《与台湾关系法》严重违背了两国建交公报的原则，是中国政府一贯反对的。任何试图把本公报同《与台湾关系法》相联系的解释，都是违背本公报的精神和实质的，都是不可接受的。

六、中美两国政府就美国售台武器问题达成的这个协议，只是解决问题的一个开端。重要的是，公报的有关规定能得到认真履行，以早日彻底解决美国售台武器问题。这对保持和发展中美关系是必不可少的。

材料二　美少数右派议员攻击中美联合公报

美国一些右派议员对解决美国售台武器问题的中美联合公报大肆攻击，企图否定这一协议，破坏美国和中国的关系。

据报道，亚利桑那州参议员巴里·戈德华特把

美中联合公报说成是“一项糟糕的协议”。他说，公报规定美国今后向台湾出售武器要受“数量和质量”上的限制，从本质上说是违反《与台湾关系法》的。

美国少数保守派参议员在17日为听取美中联合公报介绍而举行的一次参议院外委会会议上也发泄对公报的不满。

俄亥俄州参议员约翰·格伦在会上埋怨里根总统“让步”太多，使他们“处境倒霉”，“无法忍受”。格伦本人就是那个干涉中国内政的《与台湾关系法》的起草人之一。他认为美中联合公报达成的协议中所宣布的种种限制是“违背《与台湾关系法》的精神和宗旨的”。他埋怨说，当初他们提出这个法案（指《与台湾关系法》）就是为了抵抗中国要限制美国向台湾出售武器的压力，而今天的公报把“这个保证丢掉了”。他还在哥伦比亚广播公司的一次电视节目中说，“我们显然向中国屈服了”。他说，联合公报的签订意味着美国最终放弃它作出的“照顾台湾防御需要”的承诺。

北卡罗来纳州参议员杰西·赫尔姆斯说，公报的发表，在台湾看来只不过是他们的又一次失败。他仍然坚持“两个中国”的观点。说什么美国和台湾的关系要“由第三国来支配”，这在美国历史上是没有先例的。

19日，美国几个不知名的议员在国会山的一间会议室里举行了一次不到20人参加的记者招待会，反对里根政府同中国发表的联合公报。

他们对美国承诺对台湾提供武器要逐步减少这一点，特别恼火。一个名叫约翰·伊斯特的参议员在会上说，“美中联合公报不幸地削弱了我们对台湾的支持，制造了一种继续孤立台湾的政治气氛。这是一个大悲剧。”他还说，“我们保留着以后可能不得不通过法庭或者通过国会来对付这件事情的一切选择办法。”这几个议员说来说去，无非是死抱着那个《与台湾关系法》不放，力图按照这个由美国单方面制定的、以干涉中国内政为目的 的美国国内法，来处理美中两国的关系。他们连起码的国际关系准则都不懂，居然也站出来对中美联合公报乱加指责。

材料三　美国一小股反华势力又活跃起来

中美联合公报发表一个月来，美国各界不少有见识的人士都表示赞许和支持。他们对中美关系危机由此得到缓和感到高兴，对两国关系的前景比几个月前显得乐观。但是，有那么一股右翼顽固势力，从联合公报发表之日起便不时发议论、写文章，加紧反华，并一再向里根政府施加压力。他们人数不多，但态度顽固，气焰嚣张。9月16日晚上，一个受某些国会议员支持的“美国保守主义联盟”在参议院办公楼里公然举行所谓支持“中华民国”的“讲座”。第二天上午，参议院一个叫做“分权”的小组委员会就中美公报举行听证会。在这两个场合出头露面的大多是近几个月来一再出面反华的人物。其中有参议院的几个右派议员，也有以学者自诩的前中央情报局驻台湾的头目克莱因。他们在发言中罗织“罪状”，攻击中美联合公报，竭力反对联合公报中关于美国承认中华人民共和国政府是中国唯一的合法政府，台湾是中国的一部分的声明，重弹“两个中国”的滥调，妄图使中美关系开倒车。但是在两天的会上，他们更多的还是为那个干涉中国内政的《与台湾关系法》辩护，坚持把台湾作为一个政治实体来对待，鼓吹继续向台湾出售武器。他们口口声声指责中美联合公报“无视”《与台湾关系法》，扬言要在国会搞一个反对中美联合公报的决议。据报道，这些右翼势力正在盘算如何迫使国会作出中美联合公报从属于《与台湾关系法》的解释，以阻挠美国政府履行联合公报，破坏中美关系的改善。

这些反华人物对中国的统一事业和反霸政策指手划脚，蛮横地干预中国的事务。他们甚至从根本上反对承认中国和发展同中国的关系。这一切表明，这些人仍想重温旧梦，控制中国的领土台湾。

可是，美国顽固势力的这些活动和言词看来并没有多大市场。虽然他们提前几个星期就为这两天的会议做广告、发通知，但是与会者稀稀拉拉。“美国保守主义联盟”的“讲座”只有五六十个听众，而且在会议没开到一半时已经有半数以上的人退席。

值得注意的是这些右派人物的频繁活动对美国政府的影响。据报道，在参院小组委员会开会前夕，国务院曾写信给该小组委员会主席伊斯特，说中美联合公报只是“总统的一项政策声明”，美国在向台湾出售武器上作的承诺“不是一项行政协定，并不具有国际法所有的约束力的权利或义务”，倒是联合公报的执行要受《与台湾关系法》的约束。这些话明显违背中美联合公报的精神，美国政府究竟如何动作，人们正密切注视。

三、五人劫机案

背景介绍

一九八二年七月二十五日上午五名罪犯劫持飞机，企图外逃，被机组人员与旅客制服，未能得逞。

反革命劫机犯孙卫平、杨锋、高克利、谢智敏、魏学利于四月、六月多次共谋劫持飞机外逃，五名罪犯利用各种手段筹集了犯罪活动的经费和工具。上机前，五名罪犯对劫机犯罪活动作了分工。

上海市中级人民法院刑事审判庭于八月十日开始审理反革命劫机一案，八月十一日下午，判处孙云平五人死刑、剥夺政治权利终身。八月十九日下午，遵照最高人民法院的命令，已将孙云平等五名反革命劫机犯执行枪决。

材料：

- 粉碎劫机阴谋始末
- 五名反革命劫机犯在沪伏法

材料一　粉碎劫机阴谋始末

一九八二年七月二十五日上午，一架架银色的大型客机不时地在上海虹桥机场起飞、降落，一批批旅客来来往往，欢声笑语不绝，机场一派繁忙景象。

当时针指向十点零三分的时刻，突然，一个急促的声音传到调度室："我是二二〇，我是二二〇"，"机上发现五个坏蛋！要劫持飞机！"这个突如其来的消息，迅速传到了机场总值班室，又传到正在值班的民航上海管理局局长袁桃元那里。他马上快步来到机场大楼指挥塔台，一面吩咐立即向上级领导机关报告，一面下令用雷达监视即将进入上海上空的这架飞机。从这之后，无线电话联系中断了。情况紧急！

这是从西安飞向上海的"二五〇五"班机。机号："B——220"，机型：伊尔十八，载有七十二位中外旅客，于早上八时零七分起飞。九时五十八分，飞机到达无锡上空时，乘务员许克敏从后舱来到驾驶舱收毛巾，拿水瓶，开始做飞机降落前的准备工作。这时，有五个歹徒突然夺门闯进驾驶舱。他们凶相毕露，三个人封锁了驾驶舱的拉门，威胁说："不准在上海降落"，边说边用匕首对着机长杨继海和副驾驶阎文华等人的头部，歇斯底里地叫嚷道："如果敢在上海降落，我就要你们的命，同归于尽。"

中共党员、五十二岁的老机长杨继海，是民航兰州管理局第八飞行大队的副大队长。眼看这批歹徒企图用暴力劫持飞机，他满腔怒火，但十分镇静。他回头朝身后的五个歹徒瞟了一眼，只见他们有的手里紧握匕首。他想，保护中外旅客和飞机的安全，保卫社会主义祖国民航事业的声誉，是自己的光荣职责，决不能让他们的罪恶企图得逞。他一面低声向虹桥机场报告："机上发现五个坏蛋，要劫持飞机"，一面镇静地同歹徒周旋。同时示意他的同伴，设法走出驾驶舱。可是，这五个歹徒一面强行将机组人员戴在头上的无线电通话工具全部摘下，一面抓住驾驶舱的拉门不放。一场紧张的搏斗即将爆发。

飞机进入上海上空后，降至六百米到一千米高度，在空中盘旋。在空中已经盘旋了两个多小时的二五〇五班机机组人员们考虑：一定要在飞机上击败歹徒，保证旅客和飞机安全着陆。杨继海连忙示意领航员黄振江等，再次设法离开驾驶舱。机械员刘兆贤、报务员苗学仁机警地迅速冲出驾驶舱，来到旅客后舱。阴谋劫机的歹徒有三人也跟着追了出来。

时间一分钟一分钟地过去，决斗的时刻到了。这时，在后舱的刘兆贤、苗学仁轻声对乘务员许克敏说："赶快组织旅客同他们干！""要立刻准备跟他们拼！"只见刘兆贤、苗学仁手持打扫飞机用的拖把，高声喊道："歹徒要劫持飞机，共产党员跟我来，大家一起跟他们干！"

他俩一声令下，中共党员、副驾驶员阎文华，中共党员、领航员黄振江站在驾驶舱的前舱部位；中共党员、机械师刘兆贤，中共党员、报务员苗学仁拿了两把拖把，站在驾驶舱的后舱部位，形成了一个包围圈，把五名罪犯紧紧地包围在中间。一场惊心动魄的搏斗开始了。乘务员许克敏、共青团员贾志梅、共青团员盖生兰和一部分旅客，纷纷拿起汽水瓶、雨伞、酒瓶、铅桶、皮带等，向这批歹徒冲上去。拖把、雨伞、汽水瓶雨点般落在这些歹徒身上。刘兆贤发现一个歹徒控制驾驶舱的拉门准备行凶，就一个箭步上前，将这个手持匕首的歹徒紧紧抱住，苗学仁对准歹徒腰部猛击一拳，将他打倒在地。窜入驾驶舱内的另一个歹徒正要动手行凶时，阎文华转身将他抱住，黄振江找来消防斧，狠狠地击倒歹徒。五个歹徒当场被全部活捉。

盘旋在六百米上空的二二〇飞机机舱里，顿时响起"我们胜利了"的欢呼声。

一起劫持飞机的阴谋被粉碎了。

经过紧张的空中搏斗，油将耗尽，飞机和旅客的安全仍然面临严重威胁。为了节省燃料，杨继海作出了果断的决定："马上将第四台发动机关掉"，"准备滑降"。接着，他们又把第一台发动机关掉。八名机组人员立刻回到自己的工作岗位。飞机以时速四百五十、三百五十公里的速度，徐徐在虹桥机场跑道上安全着陆。

外国旅客安全地走下飞机时，高度赞扬机智勇敢的机组人员的英雄行为。他们异口同声地说："这样的胜利，只有在社会主义中国才能看到！"

下午二时许，中共上海市委书记、上海市长汪道涵，副市长王鉴，驻沪部队领导同志和公安、民航局的领导同志，在机场接见机组人员，对他们进行亲切慰问，向他们表示热烈的祝贺，高度赞扬他们的革命英雄主义精神，表彰他们为党为祖国的荣誉作出了贡献！

在粉碎这起劫机事件的整个过程中，上海虹桥机场的运行秩序正常，一架架银色飞机也照常在这里顺利起落。社会主义祖国的民航事业将在这一胜利的凯歌声中继续前进！

向机智勇敢为祖国为人民立下大功的二五〇五班机机组人员致敬！

材料二　五名反革命劫机犯在沪伏法

反革命劫机犯孙云平、杨锋、高克利、谢智敏、魏学利，今天下午在上海被枪决。

这五名罪犯于七月二十五日动持从西安飞往上海的二五〇五次班机，犯了反革命劫机罪。

上海市中级人民法院刑事审判庭于八月十日开庭审理孙云平等反革命劫机一案。在审理过程中，法庭出示了现场查获的孙云平等的犯罪工具，宣读了证词：二五〇五次班机机长杨继海、机械员刘兆贤到庭作证。

法庭的审理查明，今年四月，孙云平、杨锋、高克利多次共谋劫持飞机外逃。今年六月，孙云平、杨锋又纠集谢智敏、魏学利参加这一反革命活动。五名罪犯通过各种手段筹集了犯罪活动的经费和工具。上机前，五名罪犯对劫机犯罪活动作了分工。

二五〇五次班机于七月二十五日上午八时零七分从西安起飞。十时零三分，当飞机飞抵无锡上空时，孙云平、杨锋等五名罪犯先后冲进驾驶舱，以暴力威逼机组人员改变航向外逃，并行凶伤害机组人员和旅客多名。机组人员和旅客奋起同他们搏斗，这伙反革命暴徒终被制服。

在法庭审理过程中，孙云平等五名罪犯对所犯罪行均供认不讳。

八月十一日下午，上海市中级人民法院刑事审判庭继续开庭，对孙云平等以反革命暴力劫持飞机一案进行公开宣判。法庭确认，孙云平等五名罪犯敌视人民民主专政的政权和社会主义制度，以反革命为目的，用极其阴险的手段劫持民航客机，妄图外逃，罪行特别严重，情节特别恶劣，危害极大。为保卫人民民主专政的政权和社会主义制度，保障公共安全，法庭根据《中华人民共和国刑法》第一百条第三项、第一百零三条和第五十三条第一款的规定，以反革命劫机罪，判处孙云平等五名罪犯死刑，剥夺政治权利终身。

宣布判决后，孙云平等向上海市高级人民法院提出上诉。上海市高级人民法院进行二审审理，确认此案事实清楚，证据确凿、充分，适用法律正确，决定维持原判，驳回了孙云平等五名罪犯的上诉，并依法报请最高人民法院核准。今天下午，上海市中级人民法院遵照最高人民法院的命令，已将孙云平等五名反革命劫机犯执行枪决。

四、日本小学教科书问题

背景介绍

中国外交部第一亚洲司司长肖向前七月二十六日约见日本驻华公使[illegible]，就日本文部省在审定中、小学历史课本中篡改日本军国主义侵华历史一事表明了中国政府的立场，要求日方纠正文部省审定的课本中的错误。

日本文部省在审定中、小学历史课本中篡改了日本军国主义侵略中国的历史，把"侵略华北"改成"进入华北"，把"对中国的全面侵略"改成"对中国的全面进攻"，甚至把南京大屠杀的起因说成是"由于中国军队的激烈抵抗，日军蒙受很大损失，激愤而起的日军杀害了许多中国军民"。这种做法很明显是歪曲历史事实的真相，是不能同意的。

中国政府一向认为，日本侵略中国的战争是由日本军国主义分子发动的。这场侵略战争，给中国人民带来了巨大的灾难，广大日本人民也深受其害。我们应当永远汲取这个历史教训，使这段历史不再重

演。这才符合两国人民的根本利益，也是两国政府的职责。日方在中日联合声明中也强调，“痛感日本国过去由于战争给中国人民造成重大损害的责任，表示深刻的反省”。我们认为只有如实说明这段历史，才有助于教育我们的子孙后代永远牢记这个历史教训，世世代代友好下去。

日本文部省在这次审定课本中所采取的态度是极不严肃的，动机何在是令人怀疑的。鉴于此事背离中日联合声明和中日和平友好条约的精神，不利于两国和平友好关系的巩固和发展，也将伤害中国人民的感情，中国政府不能不表示极大的关切。中国政府希望日本政府注意到中国政府的上述立场，纠正文部省审定的课本中的错误。

材料：

- 日本军国主义侵华暴行罄竹难书
- 双方外交部门交涉
- 日本文部省篡改侵华史不得人心

材料一　日本军国主义侵华暴行罄竹难书

最近，日本文部省公然在教科书中篡改侵华史实，这不能不引起中国人民的极大愤慨。我作为历史的见证人，要以自己参加“八·一三”上海抗战的亲身经历，控诉日本军国主义侵略中国的滔天罪行。

“八·一三”日本侵略者把战火烧到上海后不久，我所在的国民党第一军第一师就被调到上海抗日第一线。当时我才二十四岁，任少校营长。我们一到南翔，只见火车站和杨行、刘行一带都成火海，老百姓的房屋全被炸光、烧光，一片凄惨景象，使我至今难忘。日本侵略者为了迅速侵占我国第一大城市上海，穷凶极恶，哪里有中国人就往哪里打。他们的军舰在黄浦江上横冲直撞，向我阵地猛烈炮击，空军从早到晚狂轰滥炸，陆军的大炮坦克更是肆意残杀，无数人民死于非命。那时我率领的那一营，坚守在蕴藻浜一带，同日军作战，战斗空前激烈，先后补充人员达六、七次，但我们始终坚持战斗，不下火线。在守卫北新泾附近一座桥梁时，我们把机关枪隐蔽在岸边近水面处。日本侵略者为探虚实，极其恶毒地驱赶中国的一些老人先过桥，见无动静，才用橡皮艇大批渡河。当他们渡至河中间时，我们机枪齐放，一下打死他们几百人，这才出了一口气，使敌人渡河计划不能得逞。

以后，大批日本侵略者又从金山卫登陆，切断了我们的后路，我们被迫撤退。在撤到虹桥附近时，无数军民都挤到一起，突然遇到日本大队飞机尾追轰炸。在我前面不远的地方，有一个怀孕的妇女，她肩挑两个小孩，背着一个小孩，怀抱一个小孩，日军飞机投下的一枚炸弹正落在她身边，大人小孩全部炸死，妇女腹部被炸开，腹中胎儿还在蠕动，真是惨不忍睹。每每想到此事，不禁怒火中烧，悲恸难已。以上仅是我当时在上海的亲身经历。至于日本侵略者在全中国所犯的罪行，更是罄竹难书。日本文部省篡改侵华历史的拙劣行径，只能激起包括台湾同胞在内的中国人民，以及全世界人民和日本有识之士的义愤。一切爱好和平的人们，决不允许日本军国主义死灰复燃！

（民革中央副主席　贾亦斌）

材料二　双方外交部门交涉

九月八日，外交部副部长吴学谦约见日本驻华大使鹿取泰卫，代表中国政府，对日本政府九月六日提出的关于解决教科书问题的进一步措施，作了答复。吴副外长对日方这次提出的纠正错误的具体措施给予评价，指出，尽管还有一些含糊不清、不能令人满意之处，但同过去所作的说明相比，是前进了一步。

吴副外长说，中国政府一贯认为，承认还是不承认日本军国主义侵华的历史，是中日关系中的一个重大原则问题。日方在审定教科书的过程中篡改这个史实，中国政府和中国人民理所当然要表示坚决反对。

吴副外长说，我们注意到，日本政府重申，愿意遵循中日联合声明的精神，痛感日本过去由于战争给中国人民造成的重大损害的责任，表示深刻反省，并表示日本政府要充分倾听中方对教科书表述的批评，由政府负责纠正。今年九月召开教科书审定调查审议会，十一月底前作出修改作为制定教科书指导思想的教科书审定标准的结论。根据新的审定标准，从本年度起，可望对教科书中关于“侵略”、“南京大屠杀”等部份的表述作出纠正。关于已经审定的教科书，将由文部大臣在十一月底前后发表见解，刊登《文部公报》，下达到所有中小学和各级教育委员会。这样，中方的要求实际上将得到满足。

吴副外长指出，日方这次提出的纠正错误的具

体措施，尽管还有一些含糊不清、不能令人满意之处，但同过去所作的说明相比，是前进了一步。对此，我们给予评价。对于铃木首相表达的维护中日友好关系的愿望和由日本政府负责纠正这个问题的决心，表示赞赏。

吴副外长说，必须强调指出，日方在审定教科书中的错误能不能切实得到纠正，我们还要看今后采取的具体行动及其所产生的效果。我们对此保留评论的权利。我们希望日本政府继续作出努力，尊重历史事实，履行诺言，以利于中日两国关系的继续发展。

九月六日，日本驻华大使鹿取泰卫约见我国外交部副部长吴学谦，奉日本政府之命表示，日本政府根据铃木首相早日解决教科书问题的指示，对教科书问题的解决办法再次作了研究，决定采取进一步的措施。日本政府将负责纠正教科书中存在的问题，通过修改教科书审定标准，从本年度起可望纠正教科书中关于中方特别指出的有关问题的表述；关于已经审定的教科书，将通过发表文部大臣见解，刊登《文部公报》下达，在教学中实际上满足中方的要求；今年九月召开教科书审定调查审议会，十一月底以前作出修改教科书审定标准的结论，十一月底前后，发表文部大臣见解，在明年四月教科书使用前贯彻落实。鹿取大使对日方的措施还作了一些补充说明。

材料三　日本文部省篡改侵华史不得人心

中国教育学会会长董纯才今天就日本文部省最近在教科书中篡改日本侵华史向本社记者发表谈话，表示极大的愤慨和强烈的抗议。

董纯才说："日本文部省最近在教科书中篡改日本侵略中国的历史，在他们审定教科书时，竟将对中国的侵略，说成是对中国的'进入'。对于日本文部省的这一行为，中国广大教育工作者和我本人，都表示极大的愤慨和强烈的抗议。"

他说："日本过去侵华的历史，中国人民、特别是在中、老年人中都有着深刻记忆。这些血腥的罪恶史实，是任何人都抹煞不了的。中国共产党领导下的新中国，本着实现中日两国中人民之间友好相处的真诚愿望，经常教育自己的人民和后人，不把日本法西斯主义者欠下中国人民的血债记到日本人民头上，这是中华人民共和国的一贯正义立场。"

董纯才表示相信：一切正直的日本人民、政治家和教育界的同行，也会感到日本过去的侵华历史是极端可耻的。他们也认识到，日本必须把这些史实告知自己的后代，才会真正取得中国人民的谅解和友谊，才会真正在中日两国之间建立起牢固的睦邻关系。

他指出："日本文部省篡改日本侵华历史的行为，不只是对中国人民的挑战，也是对广大日本人民的欺骗。这样做是完全不得人心的，是极端愚蠢和徒劳的。我们强烈要求日本文部省以中日友好事业为重，改弦易辙。"

中华全国青年联合会代主席刘维明今天对新华社记者说，"日本文部省在中小学教科书中篡改日本军国主义的侵华历史，是违背中国和日本两国人民和两国青年的意愿的。它严重地伤害了中国人民和青年的感情，我们对此十分愤慨。"

刘维明说，目前，中日两国青年的交往日益增多，中日两国青年的友谊日益发展。在我们和日本青年的友好交往中，许多日本青年都谴责当年日本军国主义侵略中国的罪行。珍惜中日人民友谊的两国青年认为，日本军国主义发动侵华战争，既使中国人民遭受重大灾难，也使日本人民身受其害。为了发展中日人民的友谊，我们应当向前看。但是，"前事不忘，后事之师"。只有牢记过去这段惨痛的历史教训，才能使我们更加珍惜今天中日两国人民之间的友谊。

刘维明说，历史是任何人也篡改不了的。在日本侵华战争中，无数的中国人民被杀害，许多日本青年也被驱赶作为炮灰。

五、第三次人口普查

背景介绍

人口的情况是我国最基本的国情。我国是社会主义国家，人民群众是国家的主人。我们生产的目的，是在技术不断提高，生产不断增长的基础上，为了满足人民群众日益增长的物质和文化生活的需要。人口普查是调查全国人口许多方面的情况，因此，人口普查在一定意义上讲，是一次大规模的国情调查。

这次人口普查，有 19 个普查项目，工作任务繁重，质量要求高，花费的力量比较大，持续的时间比较长。但是，只要我们认真地、切切实实地去作辛勤的工作，将换来丰硕的成果。通过这次普查，我们将

得到全国人口的总数，人口的地理分布、性别、年龄、民族、文化程度、行业、职业、婚姻状况和妇女生育状况等各方面的资料，并根据这些资料进行交叉比较和演算，取得大量的数据。这些数据，对于我们了解国情、省情、县情，具有非常重要的意义。举一个简单的例子来说，通过普查，我们就可以取得1982年7月1日零时有多少一周岁孩子的资料，从而还可以预测出：到若干年后有多少孩子要上小学，有多少人上中学、上大学；有多少人要就业，要结婚、要生育，等等。根据这些资料，我国政府的有关部门可以考虑如何合理地兴办各种各样的学校、妥善安排就业等问题。总之，人口普查所取得的人口资料是十分宝贵的。它可以为从我国国情出发，调整国民经济，有计划地进行社会主义现代化建设提供重要依据；可以为妥善安排人民的物质和文化生活提供重要依据；可以为正确制定人口政策和规划提供重要依据。进行这次人口普查，是全国各族人民的一件大事。其次，联合国1974年召开的世界人口会议，建议世界各国在1975年至1985年进行一次新的人口普查。我国是联合国成员国，我国人口占世界人口接近四分之一。因此，我国这次人口普查，不仅是我国人民所关心的一件大事，而且也是世界人民所注目的一件大事。

各地党政领导机关和各级普查机构坚决贯彻中央的决定和指示的精神，做了大量细致的普查准备工作，层层建立了普查机构，进行了中央一级和省、地、县、市一级的普查试点，培训了普查骨干，整顿了户口，安装调试了29台用于人口普查的电子计算机，电子计算机技术人员经过培训和处理试点资料，基本掌握了使用电子计算机处理人口普查数据的技术，为普查登记创造了良好的条件。在此，我代表国务院，向积极努力为第三次全国人口普查准备工作作出贡献的各级领导干部，全体普查工作人员和广大人民群众表示感谢。

我国于1953年和1964年分别进行了第一次和第二次全国人口普查，都取得了很大成绩。今年7月1日开始的第三次全国人口普查比前两次普查的规模大，项目多，又是第一次使用电子计算机。所以任务是史无前例的艰巨，而且是世界上最大的一次人口普查。

材料：

- 李成瑞答中外记者问
- 新疆六县百岁老人健康状况跟踪调查

材料一　李成瑞答中外记者问

国务院人口普查领导小组副组长兼办公室主任李成瑞今天下午在北京举行的中外记者招待会上说，我国第三次人口普查准备工作进展顺利，这一艰巨复杂的任务能够胜利完成。

李成瑞指出，这次人口普查的目的，是准确地掌握我国人口的数字、地区分布及构成情况，以便从我国实际出发，更好地进行社会主义现代化建设，安排人民的物质生活和文化生活，制定人口政策和规划。

李成瑞说，这次人口普查的全部工作，是按三个阶段安排的。准备阶段从1980年1月起至1982年6月底止，为时两年半。到目前，已完成或正在进行以下准备工作：

——县以上的各级普查机构已全部建立起来。

——国务院人口普查办公室于1980年7月1日在江苏省无锡市和无锡县的94.6万人口中进行了普查试点。各省、直辖市、自治区在343万人口中进行了省一级的普查试点。

——中共中央、国务院联合发出了《关于认真做好第三次全国人口普查工作的指示》，国务院颁布了《第三次全国人口普查办法》，国务院人口普查领导小组制定了关于工作规划、机构设置等方面的文件，国务院人口普查领导小组办公室制定了各项工作细则和手工汇总、机器汇总的表格。

——国务院于今年1月召开了第三次全国人口普查工作会议，各省、市、自治区相继召开了人口普查工作会议，传达和落实了国务院的指示。

——电子计算机安装工作接近完成。这次人口普查，除我国自己购置了8台电子计算机以外，联合国人口活动基金组织援助电子计算机21台，已全部到货。预计可在5月21日安装调试完毕。

——逐级负责、分期培训人口普查工作人员。正在陆续培训的干部，包括近1000名计算机技术人员，4000名数据录入人员，10万名编码人员，400万名普查员，100万名普查指导员。

李成瑞还介绍了另两个阶段的工作安排。1982年7月1日至7月15日为普查登记阶段，将完成登记和复查工作；8月底以前完成调查登记的质量抽样检查工作。1982年7月16日至1984年底，为普查资料处理阶段。1982年9月底以前，用手工逐级汇总出全国和各省、市、自治区的户数、男女人数、民

族、文化程度等主要数字，经国务院审批后发布公告。1984年底以前，用电子计算机汇总出全部普查数字，编成各种汇总表，经国务院审批后公布。

李成瑞还谈到，联合国人口活动基金组织、联合国开发署、联合国技术合作部、联合国统计司对我国这次人口普查给予了物质技术援助，并派遣了专家来帮助工作。我们表示深切的感谢。

近百名中外记者出席了今天的招待会。李成瑞在介绍情况以后，还回答了记者们提出的问题。

材料二　新疆六县百岁老人健康状况跟踪调查

1. 健康状况良好的百岁老人有508人，占百岁老人总数的58.73%，这部分百岁老人步履稳健、视觉听觉俱佳，饮食正常，并能从事一般轻体力劳动。如维吾尔族百岁老人力提甫·克日肯·巴依，视觉听觉都很好，每天看电视，睡眠也好，每日三餐，早上半公斤牛奶，一个馕，中下午吃羊肉拉条子或抓饭，1981年还能赶大车。维吾尔族百岁老人买来姆·米沙·乌斯满(女)，在家喂牛羊，还可以步行到数公里以外去赶巴扎。101岁的蒙古族老人叶杰(女)在转场时不仅能骑马，还能在马背上带小孙子，她步履稳健，视力很好，能穿针补鞋袜，捻毛线。109岁的维吾尔老人吐哈提·尼牙孜和115岁的维吾尔族老人玉素甫·买托合提，他们虽年过百岁，还经常干一些家务劳动，还能独自步行6至7公里。

2. 行动尚可，视觉或听觉欠佳，饮食一般的百岁老人有270人，占百岁老人总数的31.21%，这部分百岁老人生活基本上可以自理，有些还可以搞一些轻微的家务劳动。

3、局部瘫痪，耳聋、双目失明，或有病长期卧床，生活需要别人护理的百岁老人有65人，占百岁老人总数的7.51%。

4. 从1982年人口普查登记后到同年9月底以前的两个多月的时间里，百岁以上老人共死亡22人，占百岁老人总数的2.54%。

从总的情况看，健康状况良好和较好的百岁老人，占百岁老人总数的89.94%。

六、廖承志致信蒋经国

背景介绍

1982年7月24日，廖承志致函蒋经国，希望他以国家和民族利益为重，共竟祖国统一大业。

7月25日，《人民日报》刊登了新华社发的廖承志致蒋经国先生信的全文。这封信已用电报发往台北。

廖承志致蒋经国的信发表后，立即在海内外引起巨大反响。《人民日报》从7月27日到31日每天刊登该报和新华社关于各方面对廖承志致蒋经国先生信的反应的报道。

7月26日，香港《文汇报》、《大公报》、《信报》、《新报》、《天天日报》、《澳门日报》、《香港商报》、《晶报》、《明报》等报纸纷纷发表社论、社评、短评或署名文章，对廖承志致蒋经国先生信表示欢迎，希望蒋经国先生“最好摒弃前嫌，共图振兴中华大业”。《大公报》的一篇署名文章说，“廖承志的函件引起如此强烈反应，主要在于十亿人民，人同此心，均望祖国和平统一的千秋功业早日实现。”文章说，“合则对国家有利，分则必伤民族元气，其理至明。台北当局昨天虽保持缄默，拒绝评论此事，但人非草木，孰能无情，况且大局当前，形势所迫，面对着这份情深意切的函件，蒋经国不能不有个交代。”《信报》发表题为《分久必合，历史规律》的短评说：“中共对和谈的诚意绝不能抹煞。因此，我们认为国共双方应从谈判或非官式接触中互相了解，以重建彼此的信心。‘分久必合’是中国历史的必然规律，我们对中国的统一是不必悲观的。”《天天日报》在题为《统一有一线机会，同胞应尽一百分力》的社论中说：“希望大家不要过早否定任何努力，……而我们同胞所应尽力之处，也就是积极鼓吹促成，使台北接受廖承志到访”。

台盟总部在京理事7月26日聚会座谈廖承志致蒋经国先生的信。大家认为，这封入情入理的信，对促进和谈，实现国家统一具有重大意义和深刻影响。台盟总部主席蔡啸在发言中说，廖承志致蒋经国先生的信从私情开始，讲到国情、政情，充分摆事实、讲道理，凡是有识之士都会表示赞成。当今国际风云变幻莫测，台湾只有依靠祖国才有前途和希望。我们希望蒋经国先生接受廖承志信中的劝告，早下决心，同中国共产党谈判，为国家的统一，为民族的团结，

为海峡两岸亲人早日团聚，做出抉择。

中国农工民主党中央领导人7月26日在座谈廖承志致蒋经国先生的信时指出，这封信通情达理，敦厚有情，希望蒋经国依时顺势，择善而从。农工民主党主席季方，是国共两度合作的参加者和见证人。他以亲身经历说，“合则对国家有利，分则必伤民族元气”乃是至理名言。他说，蒋经国先生应该深明民族大义，努力完成祖国和平统一的千秋功业。

7月27日，在京的民革中央常委举行座谈会，畅谈他们对《廖承志致蒋经国先生信》的感想。民革中央委员会主席王昆仑在一份书面发言中说，我们衷心希望国共两党重新携手，实现第三次合作，共图振兴中华之大业，书写中华民族历史的新篇章。

中华全国台湾同胞联谊会负责人和在京的台湾同胞，在7月27日举行的座谈会上表示，希望蒋经国诠察廖承志致信的诚意，早下决心为实现国家和平统一作出贡献。全国台联会会长林丽韫说，我们台湾同胞殷切期望蒋经国能顺应民意，接受和谈，促使祖国早日和平统一，共图振兴中华。全国台联会副会长彭腾云说，台湾资源缺乏，原料要从外国进口，技术受外国控制，市场也要依靠外国。大陆地大物博，资源丰富，市场辽阔。台湾回归祖国后，台湾前途必然是光明的。

民盟中央7月27日举行在京常委扩大会，座谈廖承志致蒋经国先生的信。民盟中央副主席胡愈之说，廖承志致蒋经国的信再一次表明了中国共产党对祖国和平统一的热情与诚意。

7月27日，在纽约的中国和平统一促进会筹委会举行的座谈会上，旅居纽约的国民党前高级将领和知名人士宋希濂、沈策、赵子立、潘维疆等在发言中指出，廖承志致蒋经国的信，意义重大，祖国统一是大势所趋。

7月29日，50多位归国华侨和正在北京访问的海外侨胞在全国侨联和北京市侨联举行的座谈会上指出，廖承志给蒋经国先生的信是一封意真情深的信，它反映了中国共产党、全中国人民要求实现和平统一祖国的强烈愿望。采取国共合作这种办法解决台湾问题，是一条合适的道路。

7月30日，在全国政协举行的座谈会上一些知名人士认为，廖承志致蒋经国先生的信，情挚意切，理透义重，蒋经国先生如果仍然置若罔闻，再持“不接触”、“不和谈”的态度，于国于己都不利。从台湾回祖国大陆定居的马璧教授、梁容若教授以及民革中央副主席吴茂荪、著名语言学家王力等在会上发了言。

廖承志致蒋经国先生信发表后，首都党政军各机关反应热烈。廖承志致蒋经国的信见报的当天，一些干部即座谈讨论。首都各界群众普遍认为，国共三次合作，蒋经国先生大责难谢，应该三思利弊，善为抉择。廖承志致蒋经国先生信发表后，上海各界人士连日举行座谈会，表示希望蒋经国先生以民族大义为重，不受外人蛊惑，勿伤民族元气，依时顺势，下决心和共产党谈判，共同负起祖国和平统一的历史责任。解放军驻京某连指战员看了廖承志致蒋经国先生的信后认为，“万事宜早不宜迟”，“当断不断，必受其乱”，蒋先生应以全民族利益为重，为祖国和平统一，早日举行和谈！

材料：

- 廖承志致蒋经国先生信
- 相逢一笑泯恩仇
  ——费彝民谈廖承志给蒋经国的信

材料一　廖承志致蒋经国先生信

蒋经国吾弟：

咫尺之隔，竟成海天之遥。南京匆匆一晤，瞬逾三十六载。幼时同袍，苏京把晤，往事历历在目。惟长年未通音问，此诚憾事。近闻政躬违和，深为悬念。人过七旬，多有病痛，至盼善自珍摄。

三年以来，我党一再倡议贵我两党举行谈判，同摒前嫌，共竟祖国统一大业。惟弟一再声言“不接触，不谈判，不妥协”，余期期以为不可。世交深情，于公于私，理当进言，敬希诠察。

祖国和平统一，乃千秋功业。台湾终必回归祖国，早日解决对各方有利。台湾同胞可安居乐业，两岸各族人民可解骨肉分离之痛，在台诸前辈及大陆去台人员亦可各得其所，且有利于亚太地区局势稳定和世界和平。吾弟尝以“计利当计天下利，求名应求万世名”自勉，倘能于吾弟手中成此伟业，必为举国尊敬，世人推崇，功在国家，名留青史。所谓“罪人”之说，实相悖谬。局促东隅，终非久计。明若吾弟，自当了然。如迁延不决，或委之异日，不仅徒生困扰，吾弟亦将难辞其咎。再者，和平统一纯属内政。外人巧言令色，意在图我台湾，此世人所共知者。当断不断，必受其乱。愿弟慎思。

孙先生手创之中国国民党，历尽艰辛，无数先烈

前仆后继，终于推翻帝制，建立民国。光辉业迹，已成定论。国共两度合作，均对国家民族作出巨大贡献。首次合作，孙先生领导，吾辈虽幼，亦知一二。再次合作，老先生主其事，吾辈身在其中，应知梗概。事虽经纬万端，但纵观全局，合则对国家有利，分则必伤民族元气。今日吾弟在台主政，三次合作，大责难谢。双方领导，同窗挚友，彼此相知，谈之更易。所谓"投降"、"屈事"、"吃亏"、"上当"之说，实难苟同。评价历史，展望未来，应天下为公，以国家民族利益为最高准则，何发党私之论！至于"以三民主义统一中国"云云，识者皆以为太不现实，未免自欺欺人。三民主义之真谛，吾辈深知，毋须争辩。所谓台湾"经济繁荣、社会民主，民生乐利"等等，在台诸公，心中有数，亦毋庸赘言。试为贵党计，如能依时顺势，负起历史责任，毅然和谈，达成国家统一，则两党长期共存，互相监督，共图振兴中华之大业。否则，偏安之局，焉能自保。有识之士，虑已及此。事关国民党兴亡绝续，望弟再思。

近读大作，有"切望父灵能回到家园与先人同在"之语，不胜感慨系之。今老先生仍厝于慈湖，统一之后，即当迁安故土，或奉化，或南京，或庐山，以了吾弟孝心。吾弟近曾有言："要把孝顺的心，扩大为民族感情，去敬爱民族，奉献于国家。"旨哉斯言，盍不实践于统一大业！就国家民族而论，蒋氏两代对历史有所交代；就吾弟个人而言，可谓忠孝两全。否则，吾弟身后事何以自了。尚望三思。哎吾弟一生坎坷，决非命运安排，一切操之在己，千秋功罪，系于一念之间。当今国际风云变幻莫测，台湾上下众议纷纭。岁月不居，来日苦短，夜长梦多，时不我与。盼弟善为抉择，未雨绸缪。"寥廓海天，不归何待？"

人到高年，愈加怀旧，如弟方便，余当束装就道，前往台北探望，并面聆诸长辈教益。"度尽劫波兄弟在，相逢一笑泯恩仇。"遥望南天，不禁神驰，书不尽言，诸希珍重，伫候复音。

老夫人前请代为问安。方良、纬国及诸侄不一。

顺祝

近祺！

廖承志

一九八二年七月二十四日

材料二　相逢一笑泯恩仇
——费彝民谈廖承志给蒋经国的信

"如果廖公去台湾，我愿自告奋勇，报名随行，把我心里的话，向台湾挚友倾吐。实现祖国统一，不仅关系到我们国家的命运，而且是关系到世界和平的大事，我愿以晚年有限的时光，和台湾同胞一起，共同为完成这一伟业，作出贡献"。香港大公报社长费彝民同记者谈廖承志致蒋经国的信，抑制不住心头的兴奋，开始就说了这么一段话。

费彝民提到彭真副委员长最近的一句话："尊重历史、尊重现实，展望未来"。他希望台湾朋友好好想一想当前和今后的世界局势。他说，未来的局势将是天下大乱，烽火燎原。从中东到欧洲、拉丁美洲，都是这个形势。只有中国，如果我们实现和平统一，同东亚的左邻右舍搞好关系，就会成为世界的安定力量。十万万中国人，成为一种和平的力量，建设的力量，我们发言，更是举足轻重。所以，我们争统一，不仅是为自己，而且是为世界，为人类，为子孙后代的幸福。这样展望未来，就容易把个人的恩怨丢开。廖公这封信，站得很高，看得很远，希望蒋经国先生也有这样高瞻远瞩的雅量。

费先生说，他在台湾有很多朋友。他提到孙越崎、黄朝琴、林献堂、肖同兹、谢东闵……。"我很想念这些老朋友。他们有的已经不在人世了，但是健在的人还不少。"他想去看看他们，把自己的信念同这些老朋友谈谈。"度尽劫波兄弟在，相逢一笑泯恩仇"。中国历史上有许多这样的雅事，原来象仇人一样，为了国家民族的利益，杯酒释前嫌，把个人恩怨全忘了。鲁迅的诗句正是这种情况最好的刻画。有些事情，我们中国人几句话就可以解决，何必去求外国人呢？

"我是个报人，既不是共产党员，也不是国民党员，文人办报，只是为救国，大家知道，我是怎么个人，我觉得我能出一把力。"费社长的这番话表达了一个爱国者的赤诚之心。

（周毅之）

人物春秋

沙千里

沙千里(1901—1982)沙千里于1901年生于江苏吴县。青年时就要求进步,追求真理,探索救国救民的道路。"五四"运动后,曾创办《青年之友》,宣传反帝爱国思想。1932年后在上海、重庆执行律师职务。1935年冬创办《生活知识》,宣传抗日救国。

1935年底,在中国共产党关于团结御侮一致抗日的号召下,全国掀起了抗日救亡运动新高潮,群众性的爱国救亡组织纷纷成立。为了集中救亡组织的力量,加强各救亡团体的团结和联合,他于1936年1月参加发起组织了由上海文化界救国会、妇女救国会、大学教授救国会、大中学校学生救国会等组成的上海各界救国联合会,担任常务理事。同年2月领导成立了上海职业界救国会,被选为常务理事,分工负责总务部工作。1936年上半年,日本侵略者继续向华北增兵,扩大侵略,民族危机进一步加深。形势的发展迫切要求成立一个全国统一的救国联合阵线,以便将全国各地救亡力量团结起来,更有效地从事救亡运动。1936年5月,他作为上海各界救国联合会的代表,参加了在上海召开的全国各界救国联合会成立大会,被选为执行委员会常务委员。全救会成立后,他积极领导和亲自参加全救会的爱国救亡宣传活动和募捐活动,并结合各种纪念日举行爱国救亡集会和示威游行。1936年11月12日孙中山诞辰纪念日,组织全救会在上海举行纪念大会,并在大会上发表讲话,高度赞扬了孙中山的革命精神,批评国民党政府实行"攘外必先安内"政策,呼吁全国各界、各党派继承孙中山遗志,国共合作,团结抗日,为中华民族解放而努力。全救会积极进行抗日救亡活动,同国民党的"攘外必先安内"的方针相对抗,因而被国民党政府于1936年11月23日,以支援上海日本纱厂工人罢工,扰乱社会治安,危害民国为借口,在上海逮捕了沙千里及沈钧儒、章乃器、邹韬奋、李公朴、王造时、史良等救国会七领袖,制造了七君子冤狱。在敌人的法庭上,他义正辞严地申述了救国会的抗日救亡主张,揭露了国民党政府破坏抗日,镇压民主的阴谋。在狱中写了《七人之狱》一书,详细记述了这一事件的始末。由于在狱中坚强不屈的斗争,以及救国会和抗日团体的营救,在七七事变爆发以后,于7月31日被释放出狱。

抗日战争初期,在武汉创办了《大众报》,宣传抗日思想。还接待全国各地流亡到武汉的爱国青年,把一些人介绍给八路军办事处,转赴延安参加革命,并经常到群众中去进行抗日救国宣传工作。在这段时间里,同在武汉的中共代表团、八路军办事处保持密切的联系,许多工作是在共产党的领导下进行的。1938年加入中国共产党。同年10月武汉失守后去重庆,针对国民党当局镇压民众运动,破坏民主和人权,实行军事独裁的行为,于1939年9月同救国会其他领导人一起发动了宪政运动。为批判国民党政府虚伪的"五五宪法草案",参加撰写了《五五宪草》一书。1942年在重庆和沈钧儒联合开办了律师事务所,并担任中国共产党机关报《新华日报》的法律顾问,利用律师的合法身份,为受迫害的进步人士、进步团体和刊物进行辩护,从事合法斗争。为了团结工商界人士进行抗战,1943年发起组织了"中国经济事业协进会",一直坚持到1946年下半年。1944年9月,参加了民主政团同盟在重庆召开的全国代表大会。

抗日战争胜利后,于1945年12月离开重庆返回上海。在上海期间,重建了中国人民救国会的上海组织,还与马叙伦、林汉达等人发起成立了有各党派、各工会、各教育团体参加的上海人民团体联合会。1947年11月,国民党政府宣布民主同盟为非法团体,各民主党派的领导人和爱国民主人士的生命安全受到威胁,他于11月秘密离开上海赴香港。1948年9月应中国共产党的邀请,秘密前往东北解放区。到哈尔滨后,与其他民主党派领导人以民主同盟和中国人民救国会的名义发表声明,表示拥护中国共产党的领导,走新民主主义的道路。上海解放

后，参加了对上海的接管工作。1949年9月参加了中国人民政治协商会议第一届全体会议并代表中国人民救国会在大会作了发言，表示坚决拥护新政协的各项决议，决心为实现共同纲领而奋斗。

中华人民共和国建立后，任上海市人民政府副秘书长。作为全国人民代表大会代表，出席了1954年9月召开的第一届全国人民代表大会，被任命为地方工业部部长。地方工业部撤销后，被任命为轻工业部部长。1958年2月，被任命为粮食部部长。被选为第四、五届全国人大常务委员会委员兼副秘书长和法制委员会副主任。在1979年7月召开的政协第五届全国委员会第二次会议上被增选为政协副主席。曾任中华全国工商业联合会第一届执行委员会秘书长，第二、三、四届工商业联合会执行委员会副主任委员。中国民主建国会第二、三届中央委员会常务委员，中国民主同盟第一届至第四届中央委员会委员等职。1982年4月26日在北京病逝。

赵春娥

赵春娥(1935～1982)女，河南偃师人。生前是河南省洛阳市老焦煤厂的一名普通工人。1980年加入中国共产党。她数十年如一日，勤奋工作，在平凡的岗位上，把崇高的革命理想和实干精神结合起来，干一行，爱一行，不为名，不为利，工作不分份内份外，关心别人胜过关心自己，积极帮助青年成长，表现出共产主义的劳动态度和高尚风格。被树为全国职工学习的楷模。曾被选为河南省劳动模范和全国商业特级劳动模范，并被国务院追授为全国劳动模范，被全国妇联追授为全国三八红旗手。

蒋筑英、罗健夫

蒋筑英(1939～1982)浙江杭州人。1962年毕业于北京大学物理系，后到中国科学院长春光学精密机械研究所当研究生，开始进行科研工作。1964年，他首次研究成功对光学传递函数的测量。1965年他和他的研究小组研制成功中国第一台光学传递函数测试装置，建成了国内第一流的光学检测实验室。他是我国光学界有影响的学者，对光学检验、色度学及软X射线检测技术等作出了贡献。他撰写的《关于摄影物镜光谱透过率》，对中国的电影电视事业具有重要指导意义。他严于克己，工作勤奋，终因积劳过度而病逝。逝世后被追认为中国共产党党员，并被追授为模范共产党员和全国劳动模范。

罗健夫(1935～1982)湖南湘乡人。1951年参加中国人民解放军。1954年转业后刻苦学习了中学全部课程，1956年考入西北大学原子物理系，1965年从事微电子的科研工作，为航天工业部陕西骊山微电子公司工程师。他二十年如一日，带领研制组人员于1972年研制成功中国第一台图形发生器，填补了中国电子工业的一项空白，1975年又研制成功Ⅱ型图形发生器，1978年获全国科学大会奖，为中国的航天工业做出了重要贡献。1980年秋，他身患低分化恶性淋巴瘤，仍抱病从事研究工作。1982年6月16日去世。根据他生前的表现，航天工业部追授他为“中国共产党优秀党员”。1982年11月12日，中华全国总工会发出通知，号召向罗健夫学习。同年被追授为陕西省特等劳动模范。

张华

张华(1958—1982)黑龙江省虎林县人，出身于革命军人家庭。一九七七年入伍，一九七九年考进西安第四军医大学军医学系，在校期间，刻苦认真、乐于助人，是一个雷锋式的优秀青年。一九八二年七月十一日因救落入粪坑的老农民魏志德而英勇献身。被授予革命烈士、优秀共产党员称号。

流行风

背景介绍

在1982年的文艺创作中，文学仍然走在领先的位置，小说、诗歌、散文、报告文学都取得丰硕的成果，特别是中篇小说与报告文学，进步很显著，成绩是很突出的。

1982年共拍摄112部电影故事片，数量是建国以来最高的。据文化部负责电影的同志分析，其中好的和比较好的约占四分之一，较差的也占少数，大部分处于中等水平。比起1981年来，电影虽然没有质量上的大幅度提高，但在许多方面是有所前进的。应该说达到了"更上一层楼"的要求。其中几部得奖的作品，如《人到中年》、《牧马人》、《骆驼祥子》、《春晖》、《风雨下钟山》、《飞来的仙鹤》、《布谷催春》，都是一致称道的优秀之作。基础比较薄弱的电视剧，在这一年里有了长足的进步，数量上增加了一倍多，全年达309部，涌现出不少表现历史题材和当代生活的好剧目。如《蹉跎岁月》、《武松》、《吉庆有余》、《周总理的一天》、《家风》、《小不点儿》、《赤橙黄绿青蓝紫》等。

这一年的话剧是以勇于揭示生活中的矛盾冲突为特色的。许多新剧目批判了党内和社会上存在的不正之风，从尖锐的矛盾冲突中刻画社会主义新人形象，提出了种种群众所迫切关心的重大问题，因而引起人们广泛注意。儿童剧在这一年中有较快的发展，文化部举行的全国儿童剧观摩演出分南北两片在南昌和长春集中演出了四十三个各种形式的儿童剧。

戏曲、美术、音乐、舞蹈、曲艺、杂技、民间文艺、书法，也都有不同程度的新成就、新收获。不仅个别佳作有所突破，而且一些新作的水平有了普遍的提高。

文艺新军在这一年继续成长，大批新秀崭露头角。以1982年短篇小说获奖作者为例，20人中有11位是35岁以下的青年人，最小的只有20岁。这一年的电影中，近一半电影故事片是中青年导演拍摄的。戏曲、电视剧中，青年一代演员的成长也是令人欣慰的。少数民族作家、艺术家在这一年的文艺生活中发挥了不可忽视的作用。在中国作家协会举行的1982年4项文学评奖中，有5位少数民族作者获奖。

粉碎"四人帮"初期，大量作品揭批林彪、"四人帮"，歌颂老一代无产阶级革命家，所谓的"伤痕文学"适应历史的需要，大量涌现出来。近几年来，文艺创作的主题和题材有了明显的变化，这一点在1982年的文艺创作中表现得很突出，写新时期斗争生活的作品大大增多起来。以当年的电影故事片为例，据统计，112部故事片中，有一半是反映当代生活的。许多作品反映了社会主义现代化进程中的重大问题，展现了当代丰富多彩的生活画面，塑造了种种当代人的生活形象。像小说《拜年》，话剧《吉庆有余》，影片《人到中年》，电视剧《云霞》等，它们以鲜明的时代精神拨动了读者、观众的心弦。过去比较薄弱的当代军事题材创作，在这一年也有了可喜的收获。小说《高山下的花环》、《射天狼》，话剧《宋指导员的日记》的出现，被认为是军事题材创作的新突破。这年出现的写"文化大革命"，写过去历史的作品，也表现出和过去同类创作的不同姿态。许多作者在写"文化大革命"的时候，已经不是把注意力主要集中在揭示伤痕上，小说《洗礼》、《这是一片神奇的土地》，都努力显示人物的美好心灵，写逆境对于人的灵魂的磨练，通过对历史的回顾，探索人生道路上的一些重大问题。

文艺是通过写人来表现社会的。要表现当前的新时代，就要塑造各种各样的当代人形象，特别是塑造当代的社会主义新人形象。这一年的文艺在塑造社会主义新人形象上作了很多努力，给文艺画廊增添了一批动人的典型。中篇小说《高山下的花环》生动地描绘了一个英雄的集体，塑造了一组各具个性、光彩夺目的英雄形象和新人形象；梁三喜、靳开来、赵蒙生、梁大娘、韩玉秀、小北京、雷军长。商洛花鼓戏《六斤县长》塑造了一个可亲的农村领导干部形象——牛六斤。他身上闪烁着革命传统的光辉，但又不雷同于过去时代的先进人物，是带有新时期特点的优秀领导干部形象。报告文学《三门李铁闻》，不仅反映了在农村大变革中一些党员干部的缺点，更显示出他们在改造自然中如何改造自己，赢得了群众对党的信任，在斗争中写出了王才等一批有血有肉有

缺点但有更多优秀品质的生动形象。我们的作家、艺术家在注意塑造社会主义新人形象的同时，也没有忘记刻画各种各样的人物典型。象影片《骆驼祥子》中的虎妞，中篇小说《那五》中的主人公那五等，都给人留下很深的印象，无疑都为社会主义文艺增添了新的光彩。

1982年的文艺在主题、题材、形式、风格上有不少新开拓。值得注意的是前几年在一定范围内存在的那种廉价的开拓——仅凭主观臆造，任意编写出的新题材，例如臆造种种海外人士回归的故事，臆造种种离奇的爱情纠葛，臆造种种地下工作者的"奇遇"等，这一类创作大大地减少了。严肃的作家努力把题材的开拓和表现的深化结合起来，通过广泛地开掘生活素材、努力更多样、更深入地反映我国的现实和历史。文艺接触到的生活面之广，是建国以来少有的。当代生活是作家注意的中心。有的作者从尖锐的矛盾冲突中勾勒出时代的风云，有的作者从平凡的小事中发掘出深邃的人生哲理。写边疆生活、写少数民族生活、写家庭伦理道德的作品为数不少。电视剧《家风》生动地表现了社会主义新家庭中人与人之间的新型关系；《云霞》表现了在工业调整的困难处境中，"乔厂长"式的干部怎样处理公与私，国家、集体与个人的矛盾；西藏的第一部电视剧《还愿》，则揭示了当地群众生活中很尖锐的矛盾——宗教迷信问题，引起了很大反响，表现了藏族艺术家的胆识。其他一些表现近现代生活题材的，也不乏佳作。像电影《骆驼祥子》、《城南旧事》，电视连续剧《鲁迅》，戏曲《恩仇恋》、《朝阳沟内传》，话剧《泥人常》，评弹《真情假意》等，都获得了不同程度的成就。

作家、艺术家们以极大的兴趣探索艺术形式和表现手法的革新。那种脱离内容专门在形式上追求新花样的风气，虽然仍在一部分人中间存在着，但更多的作者走的是另一条路——从内容出发来探索形式和手法的创新。现实主义是这一年文艺的强大潮流，浪漫主义也逐步引起了注意，获奖的中篇小说《黑骏马》，就是一部洋溢着浪漫主义气息的作品。人们注意从外国文艺中汲取表现技巧，也注意从民族民间文艺中挖掘艺术宝藏，实行对外开放政策初期在部分人身上存在的饥不择食的状态，逐步引起了文艺工作者的警觉。不少同志努力采取有分析、有选择的态度对待西方的东西。文艺的民族性问题也引起了不少作家、艺术家的重视。去年陕西歌舞团创作演出的《仿唐乐舞》，是一台别具一格的音乐舞蹈节目，它在学术研究的基础上经过艺术家的发展和创造，努力再现唐代的宫廷乐舞。这台节目以别致的构思和浓郁的民族风格，受到国内观众的好评，也受到国际朋友的赞赏。

长篇小说《蹉跎岁月》

作者：叶辛

故事梗概

这是一部反映知识青年"上山下乡"生活的作品。1970年夏天的一个星期日，暗流大队湖边寨生产队的上海知青差不多都赶场去了。集体户里只剩下落落寡合的男知青柯碧舟，他一个人在埋头写小说。快到中午的时候，屋外忽然下起瓢泼大雨。喧闹的雨声和流水声将柯碧舟的文思打断，他无可奈何地站起身来，漫无目的地在屋中走来走去。这时，屋里猛然闯进一个浑身湿透的躲雨的女知青。女知青大大咧咧地自我介绍叫杜见春。杜见春像见到老朋友似的无拘无束地问了柯碧舟许多话，而柯碧舟却一脸惶恐，支支吾吾。柯碧舟与杜见春的这次邂逅相遇在一种并不愉快的气氛中结束。冬天的一个晚上，柯碧舟代替女知青华雯雯上山看林子。在防火了望哨里柯碧舟与杜见春意外相遇，原来杜见春这天晚上正好也被派出来看林子。那天夜里，在明亮的篝火旁，这一对男女青年谈人生、谈理想。两人都朦朦胧胧觉得有一种奇妙的感情和希求在内心深处萌芽和涌动。然而，没等两人心中爱的溪流涨成春潮，事情就起了意外之变。有一天，杜见春由镜子山大队赶来湖边寨看望柯碧舟。与柯碧舟同一宿舍的"花花公子"苏道诚看杜见春生得健壮漂亮便不尴不尬地走过来与杜见春搭讪。在柯碧舟忙着淘米做饭的当儿，苏道诚不怀好意地告诉杜见春柯碧舟的父亲是个"历史反革命"。出身军人干部家庭的杜见春闻听此言，颜色剧变。她冷冷地告别了柯碧舟，匆匆离去。不久，杜见春离开山寨，回上海探亲去了。柯碧舟无端被杜见春冷落，心灰意懒，神情更加沮丧、忧郁。祸不单行，杜见春走后不长日子，柯碧舟为队里放牛时又从山崖上摔了下来，大腿严重骨折，卧床不起。住在湖边寨的大队贫协主席邵大山和女儿邵玉蓉把柯碧舟接到自己家里，精心照料柯碧舟的伤情。柯碧舟插队三年来第一次被当做一个"人"来看待，他禁不住流下欣喜和感激的泪水，柯碧舟很快便痊愈了。邵氏父女的深情以及邵玉蓉的大伯邵思语的开导使柯碧舟逐渐从悒郁寡欢的情绪中摆脱出来，他觉得自己

不能再沉湎于个人悲欢的小天地，而应该为改变山区的贫穷落后面貌做一些有意义的事，他决定先为黑暗的山村拉上电灯。柯碧舟从报纸上得知国家正缺纸张，就在社员大会上提议把湖边寨的“八月竹”砍下来，运出山去卖给造纸厂，然后用卖竹子的钱兴办小水电。柯碧舟的建议得到队干部和社员的大力支持。他马不停蹄地赶往县里造纸厂，联系卖竹之事。湖边寨男女老少上山砍竹，电灯照明的日子指日可待。湖边寨回乡知青邵玉蓉在与柯碧舟的交往中，渐渐发现这个一向沉默忧郁的上海知青是一位心地善良、踏实肯干的好青年。少女的心像春天的花朵一般开放，邵玉蓉陷入如醉如痴的初恋。邵大山察觉了女儿的心事。他虽然打心眼里喜欢柯碧舟，但柯碧舟的家庭出身却使他这个“贫协”主席疑惧重重。这一天他找到柯碧舟，态度生硬地告诉柯碧舟，像他这样出身的知青根本配不上邵玉蓉，还是趁早打消与邵玉蓉相好的念头。柯碧舟忍住即将滚出眼眶的泪水，答应邵大山，他再也不会去找邵玉蓉了。柔情似水的邵玉蓉情意绵绵之际突然被柯碧舟冷落，顿感愁苦、激愤。她觉得柯碧舟似乎欺骗了她，有一天，邵玉蓉将柯碧舟堵在山道上，追问他为什么避而不见自己。柯碧舟平静地把邵大山找自己谈话的事情原原本本告诉了邵玉蓉。邵玉蓉回家后与邵大山大吵一场，斩钉截铁地告诉父亲，她的心已经交给柯碧舟了。杜见春的命运却在这个时期发生了重大变化。她的父亲——一个老干部因为对造反派十分反感而被造反起家的一伙人罗织罪名，打成“复辟狂”，关进了黑屋子。已被推荐回上海读大学的杜见春因为父亲的政治问题而被取消了录取资格。县上专政队一天夜里突击搜查了杜见春的宿舍，将她的一应生活用品搞得稀烂。杜见春奋起反抗，被专政队队长白麻皮用铁棍击昏在地。曾经缠绕过柯碧舟的噩梦这时又降临到杜见春的头上。命运的突然转变使这个心性刚强、高傲的姑娘精神趋于崩溃。邵玉蓉为了使杜见春不再遭受第二次毒打，在山道上挺身喝住准备偷袭的县专政队一帮人。白麻皮恼羞成怒，用铁棍猛击邵玉蓉头部，邵玉蓉猝不及防，惨死在白麻皮手中。柯碧舟心灵再遭重创，痛不欲生。转眼到了1973年，暗流大队和镜子山大队的知青集体户由于一部分知青的返城和被招工而名存实亡。公社决定让这两个大队的知青点合并。杜见春被合并到了暗流大队。但是暗流大队革委会主任左定法并没有让杜见春住进集体户，而是别有用心地让杜见春搬进队上早已弃置不用的粉坊。一个风雨交加的夜晚，左定法闯进破旧不堪的粉坊，对杜见春欲施强暴。杜见春恍然惊醒，抄起顶门杠将左定法打出粉坊。这天晚上，暴风雨肆虐了整整一夜。天亮时，地势低洼的粉坊便淹没于大水之中。肉体的几乎被蹂躏以及住所的彻底失去使杜见春万念俱灰，她想到了自杀，正当她将脖子伸进树上的绳套时，柯碧舟突然出现，将杜见春从死神手中夺了回来。在柯碧舟的真诚劝诱和无私帮助下，杜见春重新恢复了生活的勇气。柯碧舟的宽厚和善良以及他对杜见春的真诚爱护与关怀使杜见春开始认真审视自己以前对柯碧舟感情的伤害。她第一次真正发现，爱上柯碧舟已不可避免。遭受过杜见春的拒绝又刚刚失去邵玉蓉的柯碧舟却不再有往日的蓬勃激情。政治风云的变幻无常使他担心一旦杜见春的父亲东山再起，也许杜见春会再一次不辞而别。他心烦意乱，害怕再一次陷入感情的罗网。没过多久，柯碧舟的母亲突然从上海来信，告诉柯碧舟根据新政策他可以回沪重新安排工作。柯碧舟怀着一颗忐忑不安的心征询杜见春的意见，杜见春按捺住满腔的失望痛苦之情劝告柯碧舟珍惜机会，回到上海去。柯碧舟从杜见春黯淡失神的眼光中终于感到姑娘是真心爱着自己的。他告诉杜见春为了她，他宁愿留在小山村，杜见春泪如泉涌，扑进了柯碧舟的怀抱。1976年10月，“四人帮”被粉碎。杜见春父亲的冤案得到平反、昭雪。他来信询问杜见春的情况。杜见春向父亲公开了自己与柯碧舟的恋情。杜见春父亲不久给暗流大队党支部邵大山去了一封信，询问自己的女儿为何爱上了一个“历史反革命”的后代。柯碧舟听到这个消息，忧心忡忡。事隔不久，柯碧舟与杜见春一起回上海探亲。在家中，杜见春与母亲和哥哥有了一场激烈的争辩。杜见春的母亲答应见见柯碧舟。杜见春的哥哥却偷偷找到柯碧舟逼迫柯碧舟答应不再见杜见春。柯碧舟自知出身不好，好梦难成。数天后独自一人，凄然离开上海。就在火车启动的一瞬间，杜见春飞奔而来，冲进月台，跳上火车。她眼含热泪，深情地告诉柯碧舟她将永远跟他在一起。《蹉跎岁月》以柯碧舟与杜见春和邵玉蓉的爱情纠葛作为情节主线，比较全面地反映了七十年代知识青年的插队生活：他们物质生活的相对贫困，感情生活的起伏波动以及心灵的苦闷与徬徨，追求与奋起。全书描写生动、细腻，格调明朗、清新。它是一个曾经经历过知青生活的人对于过去的不无感伤的追怀，是一种弥漫温情的心灵的回忆。这部长篇小说曾被改编为电视连续剧，上映后受到各阶层人士的广泛好评。

中篇小说《驼峰上的爱》

作者：冯苓植

故事梗概

作品描述的是母驼阿赛对两个孩子——吉尔和塔娜深沉的爱。母驼阿赛失去了心爱的驼羔儿，炽烈的母爱使它神情失常。放驼人九岁的儿子小吉尔与邻居牧马人八岁的女儿小塔娜是一对形影不离的好朋友，小姑娘天天唱着歌，以她那轻柔的动作，挤阿赛那憋胀的奶。几天以后，阿赛由疯狂恢复正常，它仿佛忘记了忧伤的往事，一见小塔娜就温柔地呻吟着垂下头。每天小塔娜放学时，阿赛准时跑到荒原的翠岗上，望着、等着，迎塔娜归来。小女孩与大骆驼建立起一种特殊的感情。一天，荒原上来了黄胡子采购员，硬逼着酒醉才醒的放驼人卖掉阿赛。晚上吉尔和塔娜偷偷骑上一匹骏马，去寻找和解救阿赛。当吉尔拔出蒙古小刀，割断了驼缰的时候，黄胡子提着哨棍冲了出来，步步逼近这对奇怪的"小偷"。阿赛猛地冲到黄胡子和孩子们中间，用巨大的身躯保护着两个孩子。阿赛战胜了黄胡子，驮上两个孩子，逃出这黑沉沉的荒原。然而他们并不知道，他们逃去的地方却是死亡绝地。两个孩子在饥渴难耐的情况下，吮吸着阿赛的乳汁，艰难地前进。他们终于来到地面潮湿的沙丘下。阿赛用头颅拱动着灼人的热沙，刨出一个水坑，它伸着长长的脖子，在吸取坑里的水，一次又一次地往那两个昏倒在沙丘上的孩子脸上喷洒。作品颂扬的是阿赛深沉无私的母爱，与此形成鲜明对照的是放驼人夫妇。放驼人的妻子从家出走，使吉尔从小失去母爱。沙原盛会上她痛苦地与儿子相会、亲吻、送别，更激起了吉尔对母爱的渴求。放驼人失去家庭的温暖，苦恼、懊悔，每天借酒浇愁，整日酩酊大醉。他们站在那峰为两个孩子奉献出一切的母驼面前，流出了内疚、忏悔的泪水。"人们啊，为了未来，要珍惜纯真的感情。"这是作品的结尾，也是作品的主题所在。作品在艺术上采取了拟人化的写法。母驼阿赛，实际上是爱的化身，它对塔娜的感情，对两个孩子的保护，尤其是在死亡地带它，为两个孩子而作出的自我牺牲，都具有人的特性，甚至是人所不及的。

中篇小说《高山下的花环》

作者：李存葆

故事梗概

作品采用第一人称的写法，以赵蒙生的回忆、追述为线索，展示了在对越自卫还击战中我军一支普通步兵连战前、战中和战后的生活情景，通过指导员赵蒙生母子与连长梁三喜一家一段悲欢离合的故事，展示了深刻的社会生活内涵。三年前，将军之子赵蒙生离开军政治部宣传处，下到九连任指导员，目的是"曲线调动"，指挥这场调动的是他那位在军区卫生部任副部长的母亲吴爽。连长梁三喜是个"顶着满头高粱花子"入伍的沂蒙山区农民的儿子。对赵蒙生这样有文化的干部子弟，梁三喜怀着满腔诚笃和热忱，处处尊重体谅，团结合作。在战备训练中，梁三喜身先士卒，他技术过硬，作风朴实，生活节俭，谦虚谨慎，深得战士的拥护和爱戴。炮排长靳开来也是农民出身，为人正派，技术过硬，性格耿直，说话莽撞，是全团有名的"牢骚大王"。赵蒙生打心眼儿里看不起这些"乡下佬"出身的土大兵，又承受不住部队生活的艰苦，便催促母亲加紧"曲线调动"。梁三喜得知了赵蒙生下连的真相后，尽管十分惦念老家快要临产的妻子，但为了连队的管理和建设，放弃了几经推迟的探家休假。吴爽施展她的"外交才能"，赵蒙生终于拿到了正式调令。与此同时，部队也接到了开拔上前线的命令。一向忠厚的梁三喜忍无可忍，怒斥赵蒙生的临阵逃脱。赵蒙生进退两难，最终还是揣着调令随部队开赴云南前线。在前沿阵地上，赵蒙生仍然幻想神通广大的母亲能通过雷军长调他去军部机关，以避开战场上的厮杀。要知道，吴爽对雷军长有救命之恩。想不到号称"雷神爷"的雷军长接到吴爽要为儿子开后门的电话时，怒发冲冠，当众"甩帽"。这一正义之举，打碎了赵蒙生的梦想，也使将军的后代猛醒了。战斗打响后，九连受命担任尖刀连，任务是打穿插，攻占364高地。靳开来被提升副连长，他率尖刀排为全连开道。穿插的路上，草深林密，坡陡难行。靳开来手抡傣家大刀，左右横飞，砍出一条通道。战士们紧跟在后，豁出命来赶路。当到达指定位置时，十七岁的司号员小金为了帮助炮排的战友背炮弹，竟累死在这异常艰苦的穿插中。364高地前，布满敌人的地雷和明碉暗堡，梁三喜采纳了战士"北京"提出的"在50米左右的近距离内用火箭炮杀伤敌人"的建议。靳开来和"北京"，肩扛四〇火箭炮，机警地躲过敌人的枪弹扑向目标。声声巨响后，敌人的碉堡飞上了天，九连迅速攻克了敌军阵地。敌人组织反扑，战斗更加残酷。主峰上敌人的炮弹雨点般泄在九连的阵地上，全阵伤亡已近三分之一。严重的缺水更

加重了战斗减员。面对断水的威胁，靳开来又一次首当其中，带领战士四处找水，不料在回来的路上踏响了地雷。他用生命换来的一捆甘蔗，解救了战士的干渴和生命，为赢得胜利提供了保障。为了占领364高地主峰，九连发起新的进攻。战士"北京"继续担任炮手，不幸的是两发臭弹引来敌人一串子弹，战士"北京"无声地倒地血泊中。梁三喜接过血染的炮身冲了上去，赵蒙生带领战士一齐冲上364高地的主峰。就在胜利的一瞬间，梁三喜为了掩护赵蒙生被暗堡中飞来的子弹射中。赵蒙生不顾一切冲进暗堡，消灭了最后的顽敌，他用自己的行动洗刷了战前临阵脱逃的耻辱，捍卫了将军后代的尊严。梁三喜牺牲了，留下一张血染的"欠帐单"。小说的后半部分围绕这张"欠帐单"，引出了梁三喜的母亲梁大娘和妻子韩玉秀两位普通的农村妇女可歌可泣的感人事迹。战斗结束后，在善后工作的处理中，所有烈士的亲属都得到了一枚军功章，唯独没有靳开来的亲属的。就因为那捆甘蔗和平日的牢骚话，这位战场上冲锋陷阵、出生入死的英雄竟没有被批准立功受奖。他的遗妻带着四岁的儿子抱着烈士留下的一张全家福照片不声不响地走了。烈士的亲属们一个个离开部队，却始终不见梁三喜亲属的音信。赵蒙生焦急地盼望着，却等来了劝他转业回家的母亲。吴爽来队的第二天，梁大娘、玉秀带着出生三个月的女婴翻山越岭步行一百六十多华里来到部队驻地。赵蒙生万万没有想到，梁大娘竟是养育他成人的母亲。1947年，赵蒙生出生第三天，生母吴爽因患病断奶，组织上把她和刚出生的儿子送到沂蒙山蒙山脚下的山村，由当时的"支前模范"妇救会长梁大娘负责喂养小蒙生。吴爽病好后随军南下，赵蒙生和梁大娘的儿子梁三喜喝着同一母亲的乳汁长大。直到他五岁时，才回到亲生父母身边。一晃三十多年过去了，两位母亲在云南边防部队相遇了。岁月的流逝使她们已很难相互确认。望着满脸皱纹绽出笑容的梁大娘，颇具外交辞令的吴爽竟显得笨嘴拙舌。意外的重逢震撼着赵蒙生母子的心。他们越是了解梁大娘为革命献出三个儿子的巨大贡献，越是看到眼前孤儿寡母的生活困境，就越感到内疚和不安。母子俩极力想在经济上帮助梁大娘，却遭到老人执拗的拒绝。几经周折，战士"北京"的名字和亲属查到了，他叫薛凯华，是雷军长唯一的儿子。按照沂蒙山区的风俗，梁大娘和玉秀在梁三喜烈士的墓前祭奠了英灵后，准备启程回家。临行前，梁大娘从衣服缝里取出六百二十元钱，玉秀拿出丈夫的遗书。遵照烈士的遗愿，她们把550元抚恤金连同卖猪得来的70元钱一并带来还清了那张"欠帐单"，祖孙三代人依旧穿着那身破旧衣裳踏上了回家的路。作品成功地塑造了梁三喜、靳开来、雷军长、薛凯华、梁大娘、玉秀等人形象。小说以浓烈的生活气息、真挚的感情，以及对生活矛盾的深刻描写而扣人心弦。文字间自始至终回荡着一股浩然正气、悲壮旋律。小说发表后引起强烈反响，被改编成同名电影、电视剧、话剧。

短篇小说《哦，香雪》

作者：铁凝

故事梗概

烟雾萦绕的大山深处，重岩叠峰的皱褶里，座落着一座远离现代文明的偏僻闭塞的小山村——台儿沟。

两根纤细、闪亮的铁轨延伸过来了，它勇敢地盘旋在山腰，又弯弯曲曲绕过台儿沟脚下，然后钻进幽暗的隧道，冲向又一道山梁，朝着神秘的远方奔去。

铁路的正式营运，打破了台儿沟往日的宁静，虽然旅客列车只在这个五等小站停留一分钟，却搅乱了山民们的心绪情感。

台儿沟几个土生土长的姑娘香雪、凤娇和朵儿相约傍晚一起去看火车。文静内秀的香雪换上了新做的红格布鞋，俏丽洒脱的凤娇用珍藏的香皂仔细地擦过脸，调皮机灵的朵儿大大咧咧地穿上了花汗褂……。她们嬉笑欢闹地向车站走去；没想到，刚到小站就错过了火车进站时间，眼巴巴地望着绿色的长龙疾驰而过，她们感到十分沮丧和怅惘。

从此以后，姑娘们天天按时去小站站台上看火车；川流不息的上下车旅客，衣冠整齐的列车员的动作，都引起了她们浓厚的兴趣……；由好奇、恐惧到越来越大胆地向列车靠近，她们和年轻的列车员攀谈，用自己生产的山中特产和旅客进行诚实的交易。火车车厢向姑娘们展现了一个全新的世界，在这里，她们感受到了迎面拂来的现代文明气息。每天一分钟的停车时间，给姑娘们带来了短暂的欢乐；当隆隆的火车头喷着白雾，长鸣一声，消逝在远方，又给姑娘们带来了长久的企盼。

姑娘们的心中，都萌动着五彩缤纷的遐想：渴求文化知识的香雪十分羡慕新式的书包和自动打开的铅笔盒，还向车上的旅客打听北京的大学要不要台儿沟的学生；泼辣而又娇媚的凤娇姑娘和一个操北

京话的年轻列车员，在频繁的接触中情窦初开，编织起美丽的青春梦幻；粗中有细的朵儿则热衷于用山货换各式各样的头饰和胸花，不断地“武装”和“充实”自己。

在一个深秋的傍晚，趁着一分钟的珍贵停车时间，凤娇照常去3号车厢找她的“北京话”，香雪突然发现车窗里的茶几上有一个彩色塑料自动铅笔盒，她朝车厢门跑去，轻巧地跳上踏板，以最快的速度跑进车厢，用一篮子40个鸡蛋换回了铅笔盒。这时，火车启动了；车下的凤娇和朵儿惊慌地喊叫着，追着火车，无可奈何地看着火车带着香雪远去。香雪拍打着窗上的玻璃，冲着凤娇喊叫……

在列车上，香雪被意想不到的情况吓懵了，她泪水涟涟而不知所措。在列车员和旅客的热情帮助下，姑娘才渐渐镇定下来。

火车无情地载着香雪一路飞奔，台儿沟刹那间被抛在身后，到了西山口站，香雪谢绝了列车员的挽留下了车。

从西山口到台儿沟三十里山路。月黑风疾，峰悬岭陡。年仅16岁的香雪，毕竟是第一次出远门，又是深更半夜回家，她有些害怕。然而，故土给了她力量，越过树林，涉过小溪，穿过隧洞，手中举起铅笔盒，……她仿佛听到姐妹们和大山在一齐呼喊：哦，香雪！《哦，香雪》通过火车开进偏远山村带来的一系列变化，展示了我国80年代农村经济改革初期，山民们伴随着封闭状态的日益突破，对大山以外的世界那种朦胧的新奇和向往，以及变革大潮对传统自给自足生活方式冲击后农民复杂而微妙的心态，尤其是青年一代对现代文明的向往。

诗歌《会唱歌的鸢尾花》

作者：舒婷

我的忧伤因为你的照耀
升起一圈淡淡的光轮
——题记

一

在你的胸前
我已变成了会唱歌的鸢尾花
你呼吸的轻风吹动我
在一片丁当响的月光下
用你宽宽的手掌
暂时
覆盖我吧

二

现在我可以做梦了吗
雪地。大森林
古老的风铃和斜塔
我可以要一株真正的圣诞树吗
上面挂满
溜冰鞋、神笛和童话

焰火、喷泉般炫耀欢乐
我可以大笑着在街上奔跑吗

三

我那小篮子呢
我的丰产田里长卓的秋收啊
我的旧水壶呢
我的脚手架下干渴的午休啊
我的从未打过的蝴蝶结
我的英语练习：I love you love you
我在街灯下折叠而又拉长的身影啊
我那无数次
　　流出来又咽进去的泪水啊
还有
还有

不要问我
为什么在梦中微微转侧
往事，像躲在墙角的蛐蛐
小声而固执地呜咽着

四

让我做个宁静的梦吧
不要离开我
那条很短很短的街
我们已走了很长很长的岁月

让我做个安详的梦吧
不要惊动我
别理睬那盘旋不去的鸦群
只要你眼中没有一丝阴云

让我做个荒唐的梦吧
不要笑话我
我要葱绿地每天走进你的诗行
又绯红地每晚回到你身边

让我做个狂悖的梦吧
原谅并且容忍我的专制
当我说：你是我的！你是我的
亲爱的，不要责备我……
我甚至渴望
涌起热情的千万层浪头
千万次把你淹没

五

当我们头挨着头
像乘着向月球去的高速列车
世界发出尖锐的啸声向后倒去
时间疯狂地旋转
雪崩似的纷纷摔落

当我们悄悄对视
灵魂像一片画展中的田野
一涡儿一涡儿阳光
吸引我们向更深处走去
　　寂静、充实、和谐

六

就这样
握着手坐在黑暗里
听任那古老而又年轻的声音
在我们心中穿来穿去
即使有个帝王前来敲门
你也不必搭理
但是……

七

等等！那是什么？什么声响
唤醒我血管中猩红的节拍
在我晕眩的时候
永远清醒的大海啊
那是什么？谁的意志
使我肉体和灵魂的眼睛一齐睁开
　　“你要每天背起十字架
　　跟我来”

八

伞状的梦
蒲公英一般飞逝
四周一片环形山

九

我情感的三角梅啊
你宁可生生灭灭
回到你风风雨雨的山坡
不要在花瓶上摇曳

我天性中的野天鹅啊
你即使负着枪伤
也要横越无遮拦的冬天
不要留恋带栏杆的春色

然而，我的名字和我的信念
已同时进入跑道
代表民族的某个单项记录
我没有权利休息
生命的冲刺
没有终点，只有速度

十

向
将要做出最高裁决的天空
我扬起脸

风啊，你可以把我带去
但我还有为自己的心
承认不当幸福者的权利

十一

亲爱的，举起你的灯
照我上路

让我同我的诗行一起远播吧
理想之钟在沼地后面敲响，夜那么柔和
树庄和城市簇在我的臂弯里，灯光拱动着
让我的诗行随我继续跋涉吧
大道扭动触手高声叫嚷：不能通过
泉水纵横的土地却把路标交给了花朵

十二

我走过钢齿交错的市街，走出广场
我走进南瓜棚、走出青稞地、深入荒原
生活却不断铸造我
一边是重轭，一边是花冠
却没有人知道
我还是你的不会做算术的笨姑娘
无论时代的交响怎样立刻卷去我的呼应
你仍然能认出我那独一无二的声音

十三

我站得笔直
无畏、骄傲，分外年轻
痛苦的风暴在心底
太阳在额前
我的黄皮肤光亮透明
我的黑头发丰洁茂盛

中国母亲啊
给你应声而来的儿女
重新命名

十四

把我叫做你的“桦树苗儿”
你的“蔚蓝的小星星”吧，妈妈
如果子弹打来
就先把我打中
我微笑着，眼睛分外清明地
从母亲的肩头慢慢滑下

不要哭泣了，红花草
血，在你的浪尖上燃烧

……

十五

到那时候，心爱的人
你不要悲伤
虽然再没有人
扬起浅色衣裙
穿过蝉声如雨的小巷
来敲你的彩镶玻璃窗
虽然再没有淘气的手
把闹钟拨响
着恼地说：现在各就各位
去，回到你的航线上
你不要在玉石的底座上
塑造我简朴的形象
更不要陪孤独的吉它
把日历一页一页往回翻

十六

你的位置
在那旗帜下

理想使痛苦光辉
这是我嘱托橄榄树
留给你的
最后一句话

和鸽子一起来找我吧
在早晨来找我
你会从人们的爱情里
找到我

诗歌《飞临台湾上空》

作者：卞之琳。

一九八〇年应邀访美，九月二十三日乘泛美航空公司班机直飞旧金山。铁鸟有情，忽然降低高度，让我们大陆乘客得以一瞥我们的台湾岛。这对我是一大兴奋，也激发我断念写诗二十多年后，起意写一首新诗。文思枯窘，将近一年半后，由于局势复杂化了，才拉杂写出，不顾生涩，略表心迹而已。

可是为鸟瞰异国风光，
一探头穿出了层层的白云？
是岛！我们的岛！还想望
见一下应该是熟稔的人群，
我们飞开了；还历历在目
是河流、葱茏的山顶山坳，
是一个手掌，久经爱抚！
我可以辨认道路——甚至桥！

难道一片水真能分隔
大陆和它的岛？试想海底
深藏着浑成的岩石胶合，

血浓于水，再加上印记，
更有了人间的千丝万缕！
我冥想有一天，任波涛汹涌，
像一条输水道让水流来去，
把一条海底隧道凿通！

心不能永远裂成两半；
割掉又恢复，是我们的血肉！
我可为什么不能对这片
怀乡的苍翠伸手一摸？
人因水相隔也凭水相依，
看点点渔帆却早已明晓；
我们要自由，该顺应天理：
“生生之谓易”，是世间常道。

感谢“泛美”驾驶员利索，
给我们一瞥和一个信心：
一滴坏水毒不了美国，
在我们岛上也休想去寻
自杀性基地，从那里投掷
炸弹来擦伤它根柢！从长看：
四海为家总有此一日；
崎岖的尘寰总归于浑圆。

1982年2月25日

歌曲《振兴吧！中华》

1=E 2/4
王 晓 岭 词
刘庄、延生 曲
进行曲速度 热情地

忠诚的儿女，谁不爱自己的妈妈，正直的公民，谁不爱自己的国家！当妈妈有了忧愁，我们也含着泪花，当国家遇到困难，我们也挺起肩胛。千般情，万般爱，化做一个愿望，振兴吧中华，振兴吧中华，振兴吧中华！

忠诚的儿女，谁不爱自己的妈妈，正直的公民，谁不爱自己的国家！为妈妈青春焕发，我们把汗水抛洒，为国家兴旺发达，我们把宏图描画。千颗心，万股劲，汇成一个力量，振兴吧中华，振兴吧中华，振兴吧中华！中华！

歌曲《社会主义好》

1=G 2/4
希 扬词
李焕之曲
稍快 满怀热情地

社会主义好，社会主义好！社会主义国家人民地位高，反动派，被打倒，帝国主义夹着尾巴逃跑了。全国人民大团结，掀起了社会主义建设高潮，建设高潮。

共产党好，共产党好！共产党是人民的好领导，说得到，做得到，全心全意为了人民立功劳。坚决跟着共产党，要把伟大祖国建设好，建设好。

（二部轮唱）

社会主义好，社会主义好！社会主义江山人民保；人民江山坐得牢，反动分子想反也反不了。社会主义社会一定胜利，共产主义社会一定来到，一定来到！

注：轮唱时，第二部迟起一小节。第一部唱到末尾要把“来到”两字重复一下，使与第二部同时结束，即将第一部最后一句唱成这样：

共产主义社会一定来到来到！

电影《城南旧事》

上海电影制片厂1982年摄制的彩色宽银幕故事片

20年代的旧北京，那些使我无法忘怀的过去——童年的生活历历在目……

我，小英子，当时还是一个女孩子。在我居住的胡同中，有个惠安会馆，年轻的女人秀贞经常蹲在门口，叫我小桂子。我感到很奇怪，宋妈对我说，她是一个疯女人。

一天，我和小伙伴、学唱戏的妞儿在一块玩耍，发现她脖子后面有一个指甲大的青记，莫非她就是秀贞的女儿小桂子。我拉着妞儿，冒雨跑到惠安会馆，来找秀贞。秀贞看着妞儿，便自言自语地说：“小桂子，我的小桂子。”妞儿一听就哭了。母亲找到了女儿，女儿投入了母亲的怀抱。小桂子是秀贞和一个大

学生爱情的结晶，后来因大学生从事进步的学生运动，遭到警察的追捕，从此再没回来过。

多少年来，秀贞第一次高兴地哭了，她带着小桂子赶夜班火车去天津，还要转乘轮船，寻找桂子的爸爸。她们的身影消失在茫茫的雨夜中。

我们的家搬进了新帘子胡同，换了新环境，周围的空气依然像铅一样沉重，人们的心情也是忧郁的，而我也有一股莫名其妙的怅惘。

一天，我放学回来，听宋妈讲起胡同口张家闹贼的事，心里很害怕。有一次在胡同里玩耍，为捡一个球，在附近的荒草地遇到一年轻人。他看我是个女孩子，便高兴地和我攀谈起来，谈他的小时候贪玩，没念书，他把希望寄托在弟弟身上，他弟弟和我在一个学校读书，年年考试在班级都是第一名。不过，我有些好奇，他一个人在荒草地里干什么，又东躲西藏的，好像很怕见到别人。以后，我们在荒原地见了多次面，他很和蔼、善良。有一次，他心事重重地问我动过他埋藏在地下的东西没有，我说没有动过。分别时，他嘱咐我近几天别到这儿来，以后会有机会见面的。

一天黄昏，胡同里的人们议论纷纷，说是抓住了一个小偷。他低着头，被捆着手，在暗探和巡警的押送下，从断墙残垣的荒草丛中走过来，我惊呆了，原来他就是小偷。我紧紧地拉着宋妈的手挤在人群里不敢动。发现我时，他那沉着而凝重的目光停留了一下，还对我微笑着，好似在安慰……

我真想不到，第二个"朋友"也是不知去向。他到底是好人还是坏人？当时，我是无法判断清楚的。

宋妈是我们家庭中的一个重要成员，她既管全家的事，又把我拉扯大，像位慈祥的母亲。她家住顺义县牛拦山冯村，是贫苦人家出身，丈夫冯大明，也住在农村，每次到我家来他都牵着一头小毛驴，宋妈总得把积攒的钱交给他。

有一次，宋妈让我帮助她写封家信，寄给丈夫，叮嘱小栓子野地里放牛要小心。……宋妈说一句，我就写一句。突然，我停住了笔，越听越心酸，想不到宋妈在我家干活，竟无法照顾自己的亲生孩子。同样是孩子，为什么有的人得不到母亲的爱抚呢？宋妈在哄我弟弟喝芦根汤时，一边掉眼泪，一边唠叨着小栓子。后来，父亲好意让宋妈回家，去看看自己的孩子。宋妈说，不用回去了。栓子已经死了，女儿也已经送人。夜晚，我来到了灶房，看到宋妈满面愁容，冯大明蹲在一边，默不作声。我心想，像冯大明这样的爸爸也太狠心了；于是跑过，一头扑在宋妈怀里。心中默默念叨："宋妈呀，你就是我的母亲，我就是你的丫头子。"宋妈仿佛听到我的心里话，用手擦了擦眼睛，脸上挂着一丝笑意，把我紧紧地揽在怀里。

后来，我的父亲积劳成疾去世了。我们全家不得不离开北平返回台湾。妈妈、弟弟、我和宋妈、冯大明打扫了父亲的墓地。在北平郊区西山的墓地，宋妈和我们分手，要重新回到她那破碎的家中。秋风瑟瑟，枫叶殷殷，在蜿蜒的山坡小路上，我们坐上一辆马车，宋妈骑着一头小毛驴，各奔前程。

电影《人到中年》

长春电影制片厂1982年摄制的彩色故事片

1979年秋，在北京一家医院的病房里，医务人员正在集中精力抢救因心肌梗塞急性发作的眼科女大夫陆文婷。院长孙逸民教授清楚地记得，陆文婷是十八年前从医学院毕业后分配到这个医院来的。当时，她是一个20岁刚出头的姑娘，但对祖国的医学事业有独特的见解，陆文婷在眼科勤勤恳恳地工作了十多年，曾使千百双即将失明的眼眼重见光明。

28岁的陆文婷，与被她治愈眼疾的一位患者——金属力学研究机关的青年科技人员傅家杰相爱了，很快结了婚。如今，陆文婷已是40多岁的中年人了，膝下一儿一女，家庭生活和谐而充满了烦恼。

人到中年万事忙。陆文婷从早忙到晚，在医院，她要为那么多病人看病、动手术；下班后要烧火做饭；晚上还要给上小学的儿子园园、上托儿所的女儿佳佳缝缝补补；还经常在夜晚去医院查看病人的病情有无变化。就在陆文婷病倒的当天上午，她还一鼓作气地做了三个眼科手术：来自农村的眼病患者张大爷、女孩王小曼和为一位副部长焦成思做白内障摘除……

焦副部长的夫人秦波对陆文婷做手术原来是很不放心的，因为她了解到陆既不是主任，又不是主治大夫，而且连共产党员都不是。她哪里知道，在"文革"期间，正是陆文婷甘冒风险，为当时被打作"走资派"的焦成思做了眼科手术。一天上午，秦波找到了正在给患者看病的陆文婷，落实给焦做手术的方案。突然，从托儿所打来电话说陆的女儿佳佳病了，请家长赶快去一趟。陆给丈夫打电话，未通；等她把最后一个病人送出门诊室，匆忙赶回时，托儿所只剩下发高烧的孩子。陆文婷把女儿背回家，心中还惦念着病人……陆文婷感到生活的负荷太重，觉得自己既不

是一个称职的妈妈，也不是一个合格的妻子。

妻子住进医院，傅家杰日夜守候在病床边。一天，陆文婷的病情恶化，她仿佛感到自己的生命快要结束了，想起了孩子以前的要求，嘱咐家杰一定给儿子园园买一双白球鞋，给女儿佳佳扎小辫。经紧张抢救，陆转危为安。

陆文婷的好友姜亚芬，既是大学同窗，又是一起分到医院工作的。姜的爱人刘学尧是位高明的外科医生，“文革”中被当作“里通外国”的特务，受尽了折磨与迫害。他们准备出国去加拿大定居；申请批准了，他们来陆文婷家中告别。陆办了一个家庭宴会，陆劝他们不要走，而姜、刘感到中国的知识分子太苦太累，而且还不为社会所理解。……当他们离开北京的时候，陆文婷正病倒在医院，姜亚芬含着热泪给陆写了封充满依恋故国之情的信，并明确地表示：请相信我吧！我还会回来的。

傅家杰在病房里念完了姜的信，陆文婷用微弱的声音说道：会回来的，会回来的。她对自己的女友是最了解和熟悉的。

领导的多方关心，医护人员的精心治疗与护理，住院病人的密切配合，终于把陆文婷从死亡的边缘拉了回来，身体逐渐恢复了健康。在丈夫的搀扶下，她走下了病床，又将满怀信心地投入新的工作。

流行语

一、三热爱 即热爱祖国、热爱社会主义、热爱党。

二、四提倡四反对 即提倡节俭，反对大力婚事；提倡男女平等、敬养老人，反对歧视虐待妇女、老人；提倡相信科学，反对封建迷信；提倡健康的文化娱乐，反对赌博。

三、铁饭碗 指劳动人事制度上实行的统包统配的办法。按照这个办法，用人单位没有多少自主权。一个干部或工人，只要分配到一个单位，无论干好干坏，无论工作需要不需要，都可以一直干下去，好比捧了个铁饭碗一样。

四、大锅饭 是对分配制度上的平均主义的一种比喻。指在分配上不区别简单劳动还是复杂劳动，不区别各个人贡献的大小，一律对待，给予大体相同的报酬；同时也泛指不区别企业的经营好坏，效益高低，一律对待，造成企业间苦乐不均、“旱涝保收”、平均主义的不合理现象。

五、利改税 即以税代利，就是国营企业由向国家上缴利润改为按国家规定的税种和税率缴纳税金。

六、三种人 指“文化大革命”期间跟随林彪、江青一伙造反起家的人；帮派思想严重的人；打砸抢分子。这“三种人”一个也不能提拔进党和政府的各级领导班子，已经提拔的，必须坚决清除出去。此外，还有两种人也不能提拔，这就是反对党的十一届三中全会以后党中央路线的人，以及在经济领域内和其他方面严重违法乱纪的人。

七、明白人 原是人民群众对一些知事明理者的通俗的说法。在企业进行整顿、改革中，要求选出“明白人”组成领导班子，又赋予了“明白人”以新的内容，主要是：拥护党的十一届三中全会路线，坚决贯彻执行党的各项方针、政策，敢于抵制来自各方面的不正之风；能吃苦，有干劲，懂业务，会经营；有胆有识，敢于创新，能够团结人，打开新局面。

八、职工中的“双补”工作 就是采取多种形式，有计划地在职工中进行文化补课和技术补课的工作。

共和国档案

中华人民共和国国家统计局关于1982年人口普查主要数字的公报

一九八二年十月二十七日

根据中共中央和国务院的决定，我国进行了第三次人口普查。这次普查工作，从1979年年底着手准备，1982年7月1日开始全面登记。在各级党委、政府的统一领导和各族人民的积极支持下，经过广大普查工作人员深入细致的工作，到7月10日，除个别遭受水灾的地区略有推迟外，全部完成了普查登记，并在7月底以前全面进行了复查核实工作。经过事后抽样检查，证明普查登记达到了高质量的要求。这次人口普查的全部资料，正在用电子计算机进行处理。现将手工简易汇总的主要数字公布如下：

一、总人口：全国人口为1031882511人。

大陆29个省、市、自治区（不包括福建省的金门、马祖等岛屿，下同）人口和现役军人共1008175288人中，除西藏自治区交通极为困难的个别地方（28,601人）是利用行政记录材料进行估算的以外，全部以1982年7月1日0时为标准时间进行了直接调查。

台湾省人口和福建省金门、马祖等岛屿的人口，是按台湾当局公布的数字计算的。①香港、澳门地区同胞的人数，是按香港当局和澳门当局公布的数字推算的。②根据国务院颁发的《第三次全国人口普查办法》的规定，这次普查的对象是“具有中华人民共和国国籍并在中华人民共和国境内居住的人”。所以，没有对国外侨胞的人数进行调查。

29个省、市、自治区和现役军人的人口，同第二次全国人口普查的1964年7月1日0时的694581759人相比，18年间共增加313593529人，增长45.1%，平均每年增加17421863人，年平均增长率为2.1%。

二、性别构成：29个省、市、自治区和现役军人的人口中：男性519433369人，占51.5%；女性488741919人，占48.5%。性比例（以女性为100对男性的比例）为106.3。

三、各民族人口：29个省、市、自治区共有汉族人口936703824人，占93.3%；各少数民族人口67233254人，占6.7%。

同1964年人口普查数字比较，汉族人口增加285407456人，增长43.8%；各少数民族人口增加27309518人，增长68.4%。

29个省、市、自治区的55个少数民族中，人口超过百万的少数民族由1964年人口普查时的10个增加为15个。

四、各种文化程度人口：29个省、市、自治区人口中，具有大学毕业文化程度的4414495人，具有大学肄业文化程度的（包括大学在校生）1602474人，具有高中文化程度的66478028人，具有初中文化程度的178277140人，具有小学文化程度的355160310人。高中、初中、小学文化程度的人，分别包括高中、初中、小学的毕业生、肄业生、在校生。

同1964年人口普查数字比较，每十万人中各种文化程度的人数有如下变化：具有大学文化程度的人，由416人上升为599人；具有高中文化程度的人，由1319人上升为6622人；具有初中文化程度的人，由4680人上升为17758人；具有小学文化程度的人，由28330人上升为35377人。

29个省、市、自治区的文盲和半文盲人口（12周岁以上不识字和识字很少的人）为235820002人。同1964年人口普查数字比较，文盲和半文盲人口占总人口的比例由38.1%下降为23.5%。

五、人口出生率和死亡率：29个省、市、自治区1981年出生人口为20689704人，出生率为20.91‰；1981年死亡人口为6290103人，死亡率为6.36‰；1981年自然增加的人口为14399601人，自然增长率为14.55‰。

六、市镇总人口：29个省、市、自治区中，居住在市（不包括市辖县）、镇的总人口为206588582人。其中236个市的总人口为144679340人；2664个镇的总人口为61909242人。与1964年人口普查数字相比，市镇总人口共增加79485541人，增长62.5%。

市镇总人口占全国总人口的比例，由1964年的18.4%上升为20.6%。

七、人口的地区分布：各省、市、自治区人口和现役军人的人口如下：

北　京　市　　9230687人
（其中9个市辖县的人口3632715人）
天　津　市　　7764141人
（其中5个市辖县的人口2621576人）
河　北　省　　53005875人
山　西　省　　25291389人
内蒙古自治区　19274279人
辽　宁　省　　35721693人
吉　林　省　　22560053人
黑龙江省　　32665546人
上　海　市　　11859748人
（其中10个市辖县的人口5538876人）
江　苏　省　　60521114人
浙　江　省　　38884603人
安　徽　省　　49665724人
福　建　省　　25931106人
（其中金门、马祖等岛屿的人口57847人）
江　西　省　　33184827人
山　东　省　　74419054人
河　南　省　　74422739人
湖　北　省　　47804150人
湖　南　省　　54008851人
广　东　省　　59299220人
（其中东沙群岛、南沙群岛的人口暂缺）
广西壮族自治区　36420960人
四　川　省　　99713310人
贵　州　省　　28552997人
云　南　省　　32553817人
西藏自治区　　1892393人
陕　西　省　　28904423人
甘　肃　省　　19569261人
青　海　省　　3895706人
宁夏回族自治区　3895578人
新疆维吾尔自治区13081681人
台　湾　省　　18270749人
香港、澳门地区　5378627人
中国人民解放军现役军人　4238210人

八、人口普查登记质量的抽样检查结果：29个省、市、自治区人口普查登记和复查工作完成后，根据《人口普查登记质量抽样检查细则》的规定，进行了质量抽查，其结果如下：

人口数：重报人口占0.71‰，漏报人口占0.56‰，重漏相抵，净差人口占0.15‰；

性　别：误差率为0.03‰；

年　龄：误差率为6.15‰；

1981年出生人口：漏报率为1.83‰；

1981年死亡人口：漏报率为4.40‰。

①台湾省人口，是台湾当局公布的1982年6月底的数字；福建省金门、马祖等岛屿的人口，是台湾当局公布的1982年5月底的数字。

②香港地区同胞的人数，是按香港当局公布的1982年6月底的数字推算的。

澳门地区同胞的人数，是按澳门当局公布的1981年人口普查人数推算的。

1982年工业交通建设九大成就

一、大屯洗煤厂是江苏大屯矿区的中央洗煤厂，年设计洗煤能力一百八十万吨，采用原煤混合跳汰和煤泥浮选联合工艺流程。这个厂于1979年4月开工，1982年9月1日建成投产。

这座大型洗煤厂的工艺设备，均由我国自行设计、制造。这个厂投产后，每天可供上海和华东地区四千多吨洗精煤。

二、显德旺煤矿是今年建成投产的大型矿井之一，位于河北省沙河县境内，是邢台矿区今年投产的第二对矿井，年设计能力九十万吨。这个矿井于1976年12月动工兴建，到1982年11月10日建成投产，比近几年投产矿井的平均建设工期缩短了两年左右，吨煤投资为一百一十元左右，比同类矿井节省投资10%以上，这个矿井田面积二十三点五平方公里，地质储量二亿多吨，主要生产优质化肥原料煤和动力煤。

三、乌江渡水电站建设在贵州乌江干流上，装机六十三万千瓦，已按计划全部提前建成投产，是目前国内已建成的最高混凝土拱型重力坝。

乌江渡水电站是我国西南地区一座大型水电站，装有三台单机容量为二十一万千瓦的水力发电机，年平均发电量三十三亿四千万度。这项工程于1970年开工，一、二号机已分别提前投产发电；第三号机于今年12月4日投产发电。它的电力可供黔川两省的工农业生产和人民生活使用。

四、陕西彩色显像管总厂于1982年12月3日

经国家验收正式投产。这项工程全部建筑面积三十六万平方米，1979 年 4 月破土动工，1982 年 6 月厂区基本建成，10 月即生产出第一批合格的彩色显像管。这项工程建设速度快，质量好，基本上做到了试车投产一次成功。国家验收投产时，已生产出达到国外同类产品的先进水平的十二万只彩色显像管供国内整机厂装机使用。日本朋友称赞这是“一座集世界电子技术精粹的第一流先进工厂”。

五、青藏铁路是我国第一条高原铁路，这条铁路的哈柯段（哈尔盖至格尔木）六百五十三点五公里，1982 年经有关部门验收，工程质量良好，明年 1 月即正式交付运营。这段铁路东起青海省西宁市，沿青海湖北岸，经过天峻大草原、柴达木腹地和察尔汗盐湖，到达昆仑山下的格尔木，它是青藏铁路第一期工程的终点站。将来，要翻越昆仑山和唐古拉山，进入西藏自治区到达拉萨市。

六、济南黄河大桥是我国目前跨径最大的公路桥梁。这座位于济南市北郊的预应力混凝土斜拉桥，于 1978 年 12 月 15 日开工，1982 年 7 月 14 日正式通车。荣获国家优质工程银质奖。

济南黄河公路大桥由主桥和引桥构成，总长两千零二十三点四四米，共五十六孔，其中主桥五孔，最大的跨径为二百二十米，桥面全宽十九点五米，除两侧的人行道外，可并排通行四辆汽车。

济南是我国南北交通干道的咽喉。这座大桥的建成，对促进经济发展和流畅南北交通，有着重要意义。

七、秦皇岛港煤炭码头的技术改造是 1982 年 7 月完成的港口技术改造的一项重点工程，取得了明显的经济效益。改造后的八号码头年吞吐能力，由六十九万吨提高到五百多万吨。今年这个港的煤炭输出量创造了历史最高水平。

秦皇岛港是我国最大的煤炭输出港。我国北煤南运的装船任务有 60%是这个港担负的，80%的出口煤炭从这里起运。这个港煤炭码头经过大规模的技术改造，扩大了煤炭堆存场地，增加了卸货机、皮带运输机和装船机等设施，成为机械化程度较高的煤炭专用码头。在技术改造前，装一条万吨级煤船需要三昼夜，现在只要三个多小时，大大提高了运输效率，收到了花钱少、见效快、收益大的效果。

八、云南磷肥厂扩建工程，由我国自行设计、制造的第一套大型湿法生产重过磷酸钙装置，最近试车成功，12 月 25 日生产出了合格产品。这套设备投产后，每年可增产高效磷肥十万吨。

云南磷肥厂主要生产重过磷酸钙、硫酸、水泥等。这个厂扩建以后，我国西南地区磷肥供应紧张的状况将有所缓和。

九、辽阳石油化学纤维总厂于今年 11 月通过国家验收，正式投产。这个大型石化联合企业每年生产化纤原料十三万吨。

1982 年国内十大经济新闻

一、党的十二大提出到本世纪末全国工农业年总产值翻两番的宏伟目标，即由 1980 年的 7,100 亿元增加到 2000 年的 28,000 亿元左右。这是胡耀邦同志 1982 年 9 月 1 日宣布的。

二、五届人大五次会议通过第六个五年计划。（略）

三、陈云同志强调坚持以计划经济为主、市场调节为辅的原则。这是 1982 年 1 月 25 日上午在约请国家计委几位负责同志进行座谈时提出来的。

四、第三次全国人口普查结果：我国人口超过十亿，这是我国经济工作的一个基本出发点。1982 年 10 月 27 日国家统计局发表了人口普查的结果，并指出这对于从我国实际情况出发，多快好省地进行社会主义现代化建设，有计划地控制人口增长，安排好人民的物质和文化生活，都具有重大意义。

五、以家庭联产承包责任制为主要形式的农业生产责任制进一步完善，我国农业又获大丰收。据赵紫阳总理 1982 年 11 月 30 日宣布，粮食总产量预计达到三亿三千五百万吨，比 1981 年增产一千万吨，超过了大丰收的 1979 年。棉花总产量将超过六千六百万担。

六、1982 年全国工业总产值，预计比上年增长 7%，这是国家经委负责人去年 12 月 29 日宣布的，并指出 1982 年工业生产均衡发展，总产值预计完成 5,540 亿元。

七、党中央、国务院领导同志批示，推广天津市发展集体商业网点的经验。这个经验的主要精神是敢于冲破繁琐制度束缚，大刀阔斧改革工作方法，市长到现场办公，就地解决实际问题。

八、13 项科技成果每年创造价值 30 亿元。这是在 1982 年 10 月间召开的全国科学技术奖励大会上宣布的。

这 13 项发明是：

籼型杂交水稻；橡胶树在北纬 18—24 度大面积

种植技术；高钛型钒钛磁铁矿的高炉冶炼新技术；鲁棉一号；徐薯18；优良玉米自交系330；柴油机复合式燃烧系统；高炉喷吹煤粉新工艺；洛阳浮法玻璃工艺；玉米自交系"原式02"；伪倾斜柔性掩护支架采煤法；BY—2电接触固体薄膜润滑剂；橡胶防老剂IPP制备新工艺。

九、常州等28个城市由于经济发展，历年积累下来的待业人员全部就业。这是国家统计局截至1982年11月的统计。这些城市是：

江苏省的常州、无锡、南通、苏州、泰州、徐州、扬州、镇江；

安徽省的安庆、淮北、蚌埠；

山东省的潍坊、烟台、威海；

湖北省的沙市、襄樊、宜昌、十堰；

湖南省的湘潭；

广东省的潮州、佛山、江门；

河北省的石家庄、张家口；

山西省的长治；

黑龙江省的佳木斯、双鸭山；

吉林省的四平市。

十、打击严重经济犯罪活动获很大战果。

据1982年1月至9月的统计，全国检察机关自行立案侦查的严重经济犯罪案件有三万二千六百零五件，其中万元以上的大案二千五百一十二件，已逮捕一万二千六百九十八人。同时向各级人民法院提起公诉的二万四千六百三十六件。在此期间，全国投案自首、坦白交待违法犯罪行为的就有四万四千八百七十四人。

（原载1983年1月3日《经济日报》）

正告台湾特务机关

正当全国各族人民为完成统一祖国的伟业尽心尽力，台湾海峡出现了和缓气氛的时候，人们注意到，台湾特务机关仍然置民族大义于不顾，扮演着很不光彩的角色。他们制造种种谣言，竭尽挑拨离间之能事，煽动策划反革命活动，妄图在祖国大陆制造动乱，更有甚者，他们还直接向祖国大陆派遣特务，从事颠覆和破坏活动，危害国家和社会公众的安全。对此我们必须加以认真对待。

一九八一年九月三十日，全国人大常委会委员长叶剑英向新华社记者发表谈话，接着，中共中央主席胡耀邦又在首都各界纪念辛亥革命七十周年大会上发表讲话，进一步阐明了关于台湾回归祖国、实现和平统一的方针政策。这个重大决策完全符合全国各族人民包括台湾同胞、港澳同胞以及国外侨胞的根本利益。对于祖国的和平统一事业，我们始终如一，坚持不渝。最近，全国人大常委会决定宽大释放全部在押的原国民党县团以下党政军特人员，就是从统一祖国的大局出发所采取的又一重要步骤。我们共产党人光明磊落，不做任何不利于祖国统一大业的事情。对于台湾方面出现的有利于和平统一祖国的气氛，我们都表示欢迎；对于台湾当局坚持分裂、反共拒和的言行，我们虽然感到痛心，但一直采取克制态度。我们热忱欢迎台湾各界人士回祖国大陆探亲访友、旅游参观。即使是特务机关的人，只要不是到大陆来从事危害国家安全的特务间谍破坏活动，我们也同样热情接待，不念旧恶，不算旧帐，来去自由，保证安全。但是，我们决不能容许台湾特务机关向大陆派遣特务，搞什么勾联策反、窃取机密、杀人放火的勾当，以及通过电台广播等渠道，进行煽动和破坏。在这里，我们要正告台湾当局：靠特务活动是成不了什么气候的。远的不说，新中国成立以后，你们派来的特务难道还少吗？他们的结局又如何呢？殷鉴不远，应当自重。

我国刑法规定：凡是以推翻无产阶级专政的政权和社会主义制度为目的的，危害中华人民共和国的行为，包括接受台湾特务机关和国外敌对势力的唆使，进行杀人、放火、爆炸和其他特务活动的，都是反革命行为，都要按反革命罪惩处。我们对特务、反革命分子，历来实行惩办与宽大相结合的政策。对于主动坦白自首的分子，我们依法从轻、减轻或免予刑事处罚；有立功表现的，还给以奖励。对于执迷不悟、有现行犯罪活动的分子，我们坚决依法处理，严惩不贷。

自从我们党的十一届三中全会以来，经过拨乱反正，祖国大陆出现了空前安定团结的政治局面。全国各族人民正在同心同德地为把我国建设成为现代化的、高度民主的、高度文明的社会主义强国而奋斗。广大青少年热爱中国共产党，热爱社会主义祖国，朝气蓬勃，积极向上。他们努力学习，遵纪守法，自觉维护安定团结的政治局面和良好的社会秩序。他们代表了国家的前途，民族的希望。台湾特务机关要想在我们年轻一代的身上打主意，纯粹是痴心妄想。我们社会主义祖国的每一个公民，既充分享有宪法和法律所保障的民主权利，也有同危害祖国安全、荣誉和利益的犯罪行为作斗争的义务。他们将不断

提高革命警惕，明辨是非，同台湾特务机关和国外敌对势力的诱骗、腐蚀作坚持不懈的斗争。

祖国大陆安定团结的局面不容破坏，我们国家的社会主义法制不容侵犯。台湾特务机关如果冥顽不灵，一意孤行，一切特务间谍、反革命分子如果胆敢以身试法，必将在全国各族人民筑成的钢铁长城面前碰得粉碎！

中国作家协会 1982 年全国优秀短篇小说奖获奖作品

篇名	作　者	登载报刊
拜年	蒋子龙	人民文学 3
这是一片神奇的土地	梁晓声	北方文学 8
八百米深处	孙少山	北方文学 2
明姑娘	航　鹰	青年文学 1
哦，香雪	铁　凝	青年文学 5
不仅仅是留恋	金　河	人民文学 11
种包谷的老人	何士光	人民文学 6
敬礼！妈妈	宋学武	海燕 9
女大学生宿舍	喻　杉	芳草 2
三角梅	王中才	解放军文艺 6

篇名	作　者	登载报刊
赔你一只金凤凰	李叔德	长江文艺 1
火红的云霞	吕　雷	人民文学 1
七岔犄角的公鹿	乌热尔图	民族文学 5
第九个售货亭	姜天民	青春 8
漆黑的羽毛	石　言	雨花 9
茫茫草	鲍　昌	新港 8
声音	张　炜	山东文学 5
母亲与遗像	海　波	人民文学 4
老霜的苦闷	矫　健	文汇月刊 1
远处的伐木声	蔡测海	民族文学 10

中国作家协会 1982 年全国优秀中篇小说奖获奖作品

篇　名	作　者	登载报刊
高山下的花环	李存葆	十月 82⑥
洗礼	韦君宜	当代 82①
人生	路　遥	收获 82③
黑骏马	张承志	十月 82⑥
相见时难	王　蒙	十月 82②

篇　名	作　者	登载报刊
那五	邓友梅	北京文学 82④
太子村的秘密	谌　容	当代 82④
燕儿窝之夜	魏继新	青年文学 82⑤
苦夏	汪浙成、温小钰	小说界 82①
射天狼	朱苏进	昆仑 82①
流逝	王安忆	钟山 82⑥
普通女工	孔捷生	小说界 82③
张铁匠的罗曼史	张一弓	十月 82①
驼峰上的爱	冯苓植	收获 82②
远去的白帆	丛维熙	收获 82①
共产党人	陈祖芬	人民日报 6.28
还是那双眼睛	孟晓云、从林中	人民日报 9.13
癌症≠死亡	柯　岩	北京文学 7
刑天舞干戚	徐　迟	人民文学 5
审丑者	祖　慰	82.8 人民文学
啊，龙！	李君旭	82.3 当代
海河边的一间小屋	肖复兴	82.9 文汇月刊
足球教练的婚姻	李玲修	82.3 人生
继母	韩少华	82.6 当代

第三届全国优秀电视剧飞天金像奖

获奖作品（个人）	奖名
蹉跎岁月	连续剧一等奖

武松	连续剧一等奖	第五家邻居	电视小品二等奖
吉庆有余	连续剧三等奖	卖瓜不说瓜甜	电视小品三等奖
周总理的一天	单本剧一等奖	蔡晓晴	优秀导演
家风	单本剧二等奖	肖雄	优秀女演员奖
奖金	单本剧二等奖	鲁迅(1～4集)	特别奖
弯弯的石径	单本剧三等奖	上海屋檐下(1～3集)	特别奖
新来的女售货员	单本剧三等奖	还愿	特别奖
矿长	单本剧三等奖	史践凡(《鲁迅》导演)	特别奖
小不点儿	儿童剧一等奖	蒋宝英(《懿贵妃》主演)	特别奖
杨老师	儿童剧二等奖	祝延平	鼓励奖
人之初	儿童剧三等奖	赵越	鼓励奖
司机王宝	电视小品一等奖		

1982年中国运动员打破和超过世界纪录、平世界纪录一览

项目	成绩	创造者	比赛名称	日期	地点
〔打破和超过世界纪录〕					
飞机跳伞男子个人特技	5″6	张建中	奥地利、西德、中国跳伞友谊赛	6.22	河南郑州
航空模型 F2A－27	200.055公里/小时	赵济和	全国航空模型比赛	4.16	山东济南
F3A－54	123.34公里/小时	南雍	河南省第5届运动会	8.4	河南南阳
F3A－54	138.195公里/小时	南雍	河南省第5届运动会	8.8	河南南阳
F1C－44	2：23′52″	张桂生	河南省第5届运动会	8.7	河南南阳
F1C－7	6468.9米	尹承伯	江苏省第10届运动会	8.8	江苏南京
F1C－45	117.160公里	许兴和	安徽省第5届运动会	8.15	安徽合肥
F1C－46	4600米	董春来	河北省第6届运动会	8.17	河北保定
F1C－45	130.904公里	姜杰	云南省航空模型比赛	8.29	云南昆明
F3A－54	151.387公里/小时	刘汉茂	广东省第6届运动会	9.8	广东肇庆
F3A－55	185.567公里/小时	刘汉茂	广东省第6届运动会	9.12	广东肇庆
射击　女子手枪慢加速	593环	高建敏	美国、埃及、中国军队射击赛	9.22	北京
女子多向飞碟团体	400靶	李　莉　张喜兰　刘艳香	全国射击分项赛	9.25	四川成都
女子双向飞碟团体	436靶	冯梅梅　巫兰英　邵伟萍	第43届世界射击锦标赛	11.13	委内瑞拉
女子双向飞碟个人	194靶	冯梅梅	第43届世界射击锦标赛	11.13	委内瑞拉
〔平世界纪录〕					
射击　男子小口径步枪卧射	400环	徐小广	全国射击分项赛	9.25	山东潍坊
女子双向飞碟个人	192靶	邵伟萍	第43届世界射击锦标赛	11.13	委内瑞拉

（国家体委资料室供稿）

1982年中国运动员在世界锦标赛中获得冠军统计

项目	冠军获得者	比赛名称	日期	地点
围棋	曹大元	第4届世界业余围棋锦标赛	3.16～20	日本东京
羽毛球男子团	中国男子羽毛球队	第12届国际男子羽毛球	5.10～21	英国
技巧男子四人单套	梁建坤　陈　铁	团体锦标赛(汤姆斯杯)第5届世界技巧锦标赛	9.8～11	英国伦敦
第一套	何继东　林远向			
女子排球	中国女子排球队	第9届世界女子排球锦标赛	9.12～25	秘鲁
乒乓球男子单打	郭跃华	第3届世界杯乒乓球赛	10.5～9	香港
体操男子个人全能	李　宁	第6届世界杯体操赛	10.22～25	南斯拉夫萨格勒布
鞍马	李　宁	第6届世界杯体操赛	10.22～25	南斯拉夫萨格勒布
吊环	李　宁	第6届世界杯体操赛	10.22～25	南斯拉夫萨格勒布
男子自由体操	李　宁	第6届世界杯体操赛	10.22～25	南斯拉夫萨格勒布
男子跳马	李　宁	第6届世界杯体操赛	10.22～25	南斯拉夫萨格勒布
单杠	李　宁	第6届世界杯体操赛	10.22～25	南斯拉夫萨格勒布
单杠	童　非	第6届世界杯体操赛	10.22～25	南斯拉夫萨格勒布
女子双向飞碟团体	冯梅梅　巫兰英　邵伟萍	第43届世界射击锦标赛	11.1～14	委内瑞拉加拉加斯

(国家体委综合处供稿)

1982年破全国纪录分项统计

	项数		人(队)数		次数	
	计	其中:女	计	其中:女	计	其中:女
合计	120	34	209人37队	64人20队	403	138
田径	21	8	35人3队	13人1队	60	20
游泳	14	6	18人5队	9人4队	33	14
举重	15		11人		27	
速度滑冰	4	1	6人	2人	6	2
射击	13	3	53人10队	12人4队	54	11
射箭	6	3	5人1队	1人1队	7	3
赛车场自行车	2	1	2人1队	2人	7	6
飞机跳伞	4	2	3人2队	2人1队	5	3
滑翔	1		1人		1	
航空模型	13		25人		36	
摩托艇	2		7人	5人	15	5
航海模型	4		6人		6	
潜水	21	10	37人15队	18人9队	146	74

《八十年代新一辈》获奖歌曲30首

青春进行曲	郭兆甄词		孟宪斌曲
振兴中华	雷凤鸣词	赵玉枢	王锡仁曲
八十年代的年轻人	郑　南词		宗　江曲
清晰的记忆	田　农词		践　耳曲
啊！闪光的团徽	秦庚云词		李承道曲
母亲的歌	李幼容词		肖　江曲
我爱祖国			吕远词曲
火红青春献祖国	孙恩林词		张建国曲
年轻的朋友唱一支歌	瞿　琮词	沙　石	治　中曲
汗水浇出新生活	高　深词		徐肇基曲
什么是美	钟国杰词	陶　克	贺志怀曲
礼貌歌	夏劲风词	李　正	雪　冰曲
我是个采煤的黑小伙	张枚同词		刘德坤曲
你说这该感谢谁	夏劲风词		孙承骅曲
人到山寨不想走	韩乐群词		陈小沛曲
为建设农村献青春		龚爱书词	王冠群曲
我穿上了新军装		仲昭理词	葛礼道曲
我们是千里海防的巡逻兵		何兆华词	何　仿曲
雨打芭蕉淅沥沥		任红举词	张卓娅曲
美丽的白莲		曾宪瑞词	王俊杰曲
校园里有一排年轻的白杨		叶延滨词	刘天礼曲
年轻的留学生去远行	童立奎	邵凯生词	王成瑞曲
网上流星		茅晓峰词	王更茂曲
浪花，请你告诉我		曾泉星词	吴　贤曲
彩色的河流		任卫新词	张丕基曲
辽河从我家门前流		胡宏伟词	龚荣光曲
家乡的小河	乂·巴德荣贵词		任义光曲
我爱大自然		晓　光词	白诚仁曲
草原唱晚		张东辉词	杨正仁曲
在希望的田野上		晓　光词	施光南曲

共和国历程——

1983年

导　言

1983年，中国人民乘着十二大的东风，满怀信心地建设有中国特色的社会主义。

然而，随着改革开放的深入进行，党内出现了许多问题。在这种情况下，中共召开十二届二中全会，深入进行整党斗争。与此相配合，全国掀起了一场严厉打击刑事犯罪和经济犯罪的斗争。

共和国日历

政治

1月7日　建国后首次召开的全国职工思想政治工作会议在北京开幕。

1月15日　杨勇同志追悼会在人民大会堂举行。胡耀邦主持追悼会，杨尚昆致悼词。杨勇曾任中央书记处书记、总参党委第二书记、副总参谋长。他于本月6日1时35分在京不幸逝世。

1月20日　胡耀邦总书记在全国职工思想政治工作会议上作了题为《四化建设和改革问题》的长篇重要报告。

1月25日　首都居民7000多人在人民大会堂隆重集会，纪念延安拥军优属、拥政爱民运动40周年。万里、杨尚昆等领导同志出席了大会。

38年前在莫斯科病逝的冼星海的骨灰由中国驻苏大使馆专人护送回国。

最高人民法院刑事审判庭作出裁定，对林彪、江青反革命集团主犯江青、张春桥原判处的死刑缓期二年执行的刑罚，依法减为无期徒刑，原判处剥夺政治权利终身不变。

1月27日　党和国家领导人乌兰夫、廖承志等同首都少年儿童一起，在宋庆龄故居纪念宋庆龄诞辰九十周年。

1月30日　中纪委常务书记王鹤寿在中纪委第二次全体会议上作了题为《尽快实现党风的根本好转》的报告。

2月6日　叶剑英、邓小平、李先念、陈云同志为纪念"二七"大罢工六十周年题词。

北京、郑州、福建分别隆重集会，纪念"二七"大罢工六十周年。党和国家领导人王震、韦国清、倪志福、邓力群、胡启立参加了在北京长辛店举行的纪念会，并出席了长辛店"二七"纪念馆奠基典礼，铲土奠基。

2月26日　赵紫阳总理就开展1983年"全国文明礼貌月"活动发表广播电视讲话，宣布，中央决定成立"五讲四美三热爱活动委员会"。

3月4日　党中央决定重新发表老一辈无产阶级革命家关于向雷锋学习的题词。

3月6日　首都各界举行纪念向雷锋同志学习二十周年大会。胡乔木代表党中央和国务院在会上作题为《做八十年代的新雷锋》的报告。

3月7日　全国纪念马克思逝世一百周年学术

报告会本日起在北京举行。王震、邓力群和我国著名的马克思主义学者及有关方面负责人出席了报告会。周扬在会上宣读了长篇论文《关于马克思主义几个理论问题的探讨》。

团中央举行命名表彰大会，授予被誉为“八十年代新雷锋”的张海迪“优秀共青团员”称号。王震等老同志到会祝贺。

3月10日　任仲夷任中共广东省委第一书记。

3月12日　陈国栋任中共上海市委第一书记。

3月13日　中共中央举行万人大会，隆重纪念马克思逝世一百周年。中共中央总书记胡耀邦作了题为《马克思主义伟大真理的光芒照耀我们前进》的长篇报告。邓小平、李先念、赵紫阳等党和国家领导人出席了大会。

3月20日　毛致用任中共湖南省委第一书记。

3月21日　安平生任中共云南省委第一书记。

3月22日　郭峰任中共辽宁省委第一书记。

3月23日　王恩茂任中共新疆维吾尔自治区委第一书记。

王芳任中共浙江省委书记。

李立功任中共山西省委书记。

3月24日　陈希同当选为北京市市长，赵鹏飞当选为人大常委会主任。

刘杰任中共河南省委第一书记。

李子奇任中共甘肃省委第一书记。

李力安、陈雷、陈俊生、侯捷任中共黑龙江省委书记。

关广富、王全国、黄知真、沈因洛任中共湖北省委书记。

白栋材任中共江西省委第一书记。

周惠任中共内蒙古自治区委第一书记。

3月25日　阴法唐任中共西藏自治区委第一书记。

李学智任中共宁夏回族自治区委第一书记。

项南任中共福建省委第一书记。

苏毅然、梁步庭任中共山东省委书记。

3月26日　高扬任中共河北省委第一书记。

池必卿任中共贵州省委第一书记。

3月28日　乔晓光任中共广西壮族自治区委第一书记。

3月30日　中央五讲四美三热爱活动委员会正式成立。万里任主任，邓力群、黄玉昆任副主任。

3月31日　陈伟达任中共天津市委第一书记。

黄璜任中共安徽省委书记。

4月1日　韩培信任中共江苏省委书记。

4月5日　中国人民武装警察部队总部本日在北京成立。李刚任司令员，公安部部长赵苍璧兼任政治委员。

4月9日　李瑞环任天津市市长，张再旺任天津市人大常委会主任。

4月10日　张晓初任中共吉林省委第一书记。

罗天任广东省人大常委会主任，梁灵光任广东省省长。

4月12日　赵海峰、黄静波、马万里当选为中共青海省委书记。

4月18日　马文瑞当选为中共陕西省委第一书记。

4月23日　天津公安局抓获台遣特务姜炳琨等7人。

4月30日　党和国家领导人李先念、邓颖超、万里等本日晚在人民大会堂同首都两万多群众举行联欢，庆祝“五一”国际劳动节。叶剑英、王震在广州，陈云在杭州，参加了当地的庆祝活动。

5月6日　中共中央、国务院本日发出《关于加强和改革农村学校教育若干问题的通知》，要求各地适应传统农业转向现代化农业的形势，切实抓紧抓好加强和改革农村学校教育的工作。

5月12日　中央领导同志叶剑英、邓小平、李先念、陈云、彭真、邓颖超、徐向前、聂荣臻题词，号召向优秀共青团员张海迪学习。

5月13日　原国民党陆军航空队第一大队观测中队第一分队队长李大维被任命为人民空军某航校副校长（副师职）。他是于4月22日驾驶飞机起义回归祖国大陆的。

5月19日　许家屯被任命为新华社香港分社社长。

5月26日　中国民航本日在首都机场举行大会，嘉奖在5月5日发生的劫机事件中保证中外旅客安全，捍卫祖国尊严的296号飞机机组。

6月3日　中国人民政治协商会议第六届全国委员会第一次会议本日在人民大会堂举行预备会议。

中国人民政治协商会议第六届全国委员会第一次会议主席团第一次会议本日在人民大会堂举行，主席团会议由邓颖超主持。会议通过了政协六届全国委员会一次会议主席团常务主席名单；通过了大会议程和日程草案、提案审查委员会名单草案。

6月4日　中国人民政治协商会议第六届全国

委员会第一次会议，本日下午在人民大会堂开幕。邓颖超致开幕词。胡子昂主持大会。邓小平、李先念、彭真等中共中央领导人出席，祝贺大会召开。大会通过会议议程和日程，通过提案审查委员会名单。

第六届全国人民代表大会第一次会议本日上午在人民大会堂举行了预备会议。预备会议选出了大会主席团和秘书长，通过了大会议程，决定大会6月6日开幕。大会主席团首次会议本日举行，推选彭真等十六人为主席团常务主席。

6月6日　第六届全国人民代表大会第一次会议本日下午在人民大会堂开幕。彭真致开幕词。赵紫阳代表国务院作政府工作报告。中共中央、国务院、各民主党派领导人和六届政协委员列席大会。

6月7日　第六届全国人民代表大会第一次会议本日上午在人民大会堂举行第二次全体会议，听取姚依林关于1983年国民经济和社会发展计划的报告，王丙乾关于1982年国家决算的报告。大会通过本次会议选举、表决和通过议案办法；通过全国人民代表大会六个专门委员会组成人员。杨尚昆、江华、黄火青分别向大会提出五届人大常委会、最高人民法院、最高人民检察院的书面工作报告。

6月8日　我国本日加入南极条约。

6月10日　中共中央、人大常委会、国务院本日沉痛宣告：党和国家的优秀领导人廖承志同志因心脏病突发于1983年6月10日5点22分在北京逝世，终年七十五岁。

6月17日　中国人民政治协商会议第六届全国委员会第一次会议本日下午在人民大会堂举行第二次全体会议，以无记名投票方式选举邓颖超为全国政协主席。会议还选出了政协六届全国委员会其他领导人。

6月18日　第六届全国人民代表大会第一次会议本日选举李先念为中华人民共和国主席、乌兰夫为副主席，彭真为第六届全国人民代表大会常务委员会委员长，决定赵紫阳为国务院总理，选举邓小平为中华人民共和国中央军事委员会主席。

6月20日　第六届全国人民代表大会第一次会议本日下午在人民大会堂举行第四次全体会议。会议决定万里、姚依林、李鹏、田纪云为国务院副总理，郑天翔当选为最高人民法院院长，杨易辰当选为最高人民检察院检察长。

6月21日　第六届全国人民代表大会第一次会议本日下午在人民大会堂胜利闭幕，李先念主席和彭真委员长在会上作了重要讲话。大会通过了关于《政府工作报告》等六项决议。

首都各界人士1200多人本日在全国政协礼堂集会隆重纪念柳亚子先生逝世二十五周年。

6月22日　中国人民政治协商会议第六届全国委员会第一次会议本日下午在人民大会堂闭幕。

党和国家领导人胡耀邦、邓小平、赵紫阳、李先念、陈云、彭真、邓颖超、徐向前、乌兰夫等本日上午在人民大会堂会见了出席第六届全国人大一次会议的全体代表和出席六届全国政协一次会议的全体委员。

6月23日　党和国家领导人以及各界人士和首都群众两千多人，本日来到北京医院吊唁厅，沉痛地向廖承志同志遗体告别。胡耀邦、邓小平、赵紫阳、李先念、陈云、彭真、邓颖超、徐向前、乌兰夫等同志向廖承志同志的亲属表示亲切慰问。

6月24日　首都隆重举行廖承志同志追悼大会，沉痛悼念优秀共产党员、无产阶级革命家、杰出的社会活动家、党和国家优秀领导人廖承志同志。党和国家领导人胡耀邦、邓小平、赵紫阳、李先念、陈云、彭真、邓颖超、乌兰夫等和港澳同胞、台湾同胞、侨胞、国际友人及各界群众3000多人参加了追悼会。彭真主持追悼会。李先念致悼词，悼词高度评价廖承志同志为党为国建立了不可磨灭的功绩。

6月25日　中共中央顾问委员会主任邓小平本日在会见港澳地区人大代表和政协委员时说，我们对香港的政策不会改变，要继续把港澳工作做好。

7月1日　中共中央文献编辑委员会编辑的《邓小平文选》(1975—1982)由人民出版社出版，本日起陆续在全国各地新华书店发行。

中华人民共和国国家安全部正式成立。

第五届全国人大常委会第二十五次会议通过的《中华人民共和国食品卫生法(试行)》从本日起在全国试行。

7月8日　全国著名劳动模范，中共优秀党员李顺达同志追悼会在山西省太原市举行。

7月12日　中共中央发出关于全党学习《邓小平文选》的通知，通知指出，学习《邓小平文选》是1983年冬季即将开始的全面整党的重要思想准备。

7月24日　中共中央宣传部于7月7日至17日在北京召开了全国宣传工作会议。会议认为《邓小平文选》是建设中国特色的社会主义的建国大纲，是制定党的路线、方针、政策的理论基础，是毛泽东思想的继续和发展。会议确定学习和宣传《邓小平文选》是今后宣传工作的重点。

7月27日　中央军委发布命令授予朱伯儒"学习雷锋的光荣标兵"的荣誉称号。

中央领导同志叶剑英、邓小平、李先念、陈云、彭真、邓颖超、徐向前、聂荣臻、杨尚昆题词，号召全党、全军、全国各族人民学习朱伯儒同志，做雷锋式的共产主义战士，为共产主义事业奋斗到底。

7月29日　人民日报刊登新华社发的中共中央顾问委员会主任邓小平6月26日在北京会见美国新泽西州西东大学教授杨力宇时的谈话摘要。邓小平着重谈了中国大陆和台湾和平统一的一些设想。邓小邓说，问题的核心是祖国统一。不赞成台湾"完全自治"的提法。祖国统一后，台湾特别行政区可以有自己的独立性，可以实行同大陆不同的制度，台湾的党、政、军等系统，都由台湾自己来管。但在国际上代表中国的，只能是中华人民共和国。要实现统一，就要有个适当方式，所以建议举行两党平等会谈，实行第三次合作。希望国共两党共同完成祖国统一，对中华民族作出贡献。

8月1日　中共中央文献编辑委员会编辑的《朱德选集》由人民出版社出版。

8月2日　中共中央、国务院正式批准《北京城市建设总体规划方案》，并作出关于成立首都规划建设委员会的决定。

8月3日　中共中央总书记胡耀邦7月下旬在青海省进行了为期十天的考察访问，并向青海省党、政、军领导干部作了题为《立下愚公志，开拓青海省》的长篇重要讲话。

8月17日　中华全国青年联合会第六届委员会第一次会议和中华全国学生联合会第二十次代表大会本日在北京开幕。

8月23日　党和国家领导人胡耀邦、赵紫阳、李先念、彭真、邓颖超等同志会见出席全国青联六届一次会议和全国学联第二十次代表大会的青联委员、学联代表。

中华全国青年联合会第六届委员会第一次会议举行全体会议选举胡锦涛为六届全国青联主席。

9月1日　国务院总理赵紫阳8月8日到22日在新疆进行了考察访问。

9月2日　中国妇女第五次全国代表大会本日在人民大会堂开幕。

六届人大常委会二次会议结束。大会通过《关于严惩严重危害社会治安的犯罪分子的决定》等九个决定。

国家主席李先念发布命令，公布施行全国人大常委会关于严惩严重危害社会治安的犯罪分子的决定及其他各项决定。

9月11日　全国妇联第五届执委会选举康克清为主席。

9月12日　第五届全国妇代会胜利闭幕。胡耀邦、邓小平、李先念、邓颖超等同志亲切会见出席五次全国妇代会的全体代表。

9月22日　原中共中央委员、外交部长乔冠华逝世，终年70岁。

9月23日　"现代花木兰"、特等女战斗英雄郭俊卿逝世，终年54岁。她于1945年女扮男装参军，屡建战功。

9月30日　国务院总理赵紫阳本日晚在人民大会堂宴会厅举行招待会，庆祝中华人民共和国成立三十四周年。

忠诚的共产主义战士、杰出的无产阶级革命家、中共中央顾问委员会副主任谭震林同志，因病久治无效，于9月30日8时零2分在北京逝世，终年81岁。

10月4日　党和国家领导人胡耀邦、赵紫阳、邓颖超、徐向前、乌兰夫、薄一波等以及首都各界代表两千多人，本日前往北京医院向杰出的无产阶级革命家谭震林同志遗体告别。

10月5日　首都隆重举行谭震林同志追悼大会。胡耀邦、邓小平、赵紫阳、陈云、邓颖超、乌兰夫、薄一波等党和国家领导人及首都各界群众3000多人参加了追悼会，追悼会由中共中央政治局常委、中央顾问委员会主席邓小平主持。中共中央总书记胡耀邦致悼词。

10月12日　中国共产党第十二届中央委员会第二次全体会议10月11、12日在北京举行，并发表公报。全会一致通过《中共中央关于整党的决定》。全会选举产生了中央整党工作指导委员会。邓小平同志、陈云同志就整党问题分别作了重要讲话。

10月16日　中共中央顾问委员会第二次全体会议于10月15、16两日在北京举行。

10月17日　辽宁省沈阳市中级人民法院本日判处劫持中国民航296号客机的三名罪犯死刑、缓期二年执行或无期徒刑。

10月18日　中国工会第十次全国代表大会本日在北京人民大会堂隆重开幕。

10月25日　中共中央纪律检查委员会第三次全体会议10月17日至25日在北京举行。

10月29日　中国工会第十次代表大会本日在

人民大会堂胜利闭幕。

共产主义运动的先驱者、伟大的马克思主义者李大钊烈士陵园落成典礼本日上午在北京隆重举行。

11 月 4 日　李先念主席 10 月 25 日至 11 月 4 日视察了福建各地。

11 月 5 日　中国文联主席周扬本日对新华社记者发表谈话，表示衷心拥护十二届二中全会关于整党的决定，并就自己发表论述“异化”和“人道主义”的文章的错误作了自我批评。

11 月 7 日　中央社会主义学院正式恢复。

11 月 8 日　中国民主建国会第四次全国代表大会、中华全国工商业联合会第五届会员代表大会，本日在全国政协礼堂一起开幕。

11 月 9 日　赵紫阳总理从 10 月 27 日起在福建就经济建设问题进行了为期 9 天的调查研究。

中国民主促进会第五次全国代表大会本日在北京开幕。

11 月 10 日　中国文联本日召开在京部分著名文学艺术家座谈会。文联主席周扬在会上强调，文艺界搞好整党学习要把自己摆进去。

全国政协副主席、全国人大常委会委员、全国人大常委会法制委员会副主任杨秀峰本日在北京因病逝世，终年 86 岁。

11 月 16 日　人民日报本日刊登新华社的报道《一个有独创精神的厂长——步鑫生》，并发表了新华社编者按。

11 月 22 日　中共中央、国务院发出通知，要求各地搞好农村政社分开的改革，争取 1984 年年底完成建立乡政府工作。

首都聚会庆祝卫生部顾问马海德来华工作五十周年。邓小平、邓颖超、万里、王震、杨尚昆、薄一波等同志出席了招待会，并会见了马海德同志。

民主促进会七届一中全会选出新领导机构，周建人任民进七届中央委员会主席。

11 月 23 日　刘少奇故居陈列室作了调整并充实了展品内容。邓小平同志为故居题写了匾额“刘少奇同志故居”。

11 月 24 日　台湾民主自治同盟第三次全盟代表大会本日在北京开幕。

11 月 25 日　中国农工民主党第九次全国代表大会本日在北京开幕。

11 月 26 日　政协全国委员会举行集会，纪念杰出的爱国民主将领、中国共产党的真挚朋友、“西安事变”主要发动者之一杨虎城将军诞辰 90 周年。邓颖超主持会议，王震在会上讲话。

11 月 28 日　中国致公党第八次全国代表大会本日在北京开幕，陈丕显宣读中共中央贺词。伍禅致开幕词。黄鼎臣作工作报告。

12 月 2 日　九三学社第四届全国社员代表大会本日在北京开幕，严济慈主持大会。许德珩致开幕词。邓力群代表中共中央宣读贺词。周培源作工作报告。

12 月 5 日　台湾民主自治同盟第三次全盟代表大会本日在北京闭幕。

12 月 6 日　致公党、台盟选出新领导机构。黄鼎臣当选为中国致公党中央委员会主席，苏子蘅当选为台湾民主自治同盟总部主席。

12 月 6 日　陕西省和西安市各界人士本日集会，纪念杨虎城将军诞辰九十周年。中共中央政治局委员王震为杨虎城将军纪念馆开放仪式剪彩。

12 月 7 日　农工民主党选出新领导机构，季方当选为中国农工民主党中央委员会主席。

12 月 8 日　六届全国人大常委会三次会议本日闭会。彭真委员长就这次会议的第一项议程关于加强社会主义精神文明建设，争取社会风气根本好转问题暂不作决定作了说明。会议正式通过《中华人民共和国统计法》。

李先念主席、彭真委员长、全国人大常委会、政协全国委员会发出唁电，对全国人大常委会委员、港澳知名人士何贤逝世表示哀悼。叶剑英同志电唁何贤逝世。

12 月 12 日　九三学社七届一中全会选出新一届中央委员会负责人，许德珩当选为九三学社中央主席，孙承佩当选为中央执行局主任。

12 月 14 日　中国民主同盟第五次全国代表大会本日在北京开幕。习仲勋宣读中共中央贺词。史良致开幕词。费孝通作工作报告。

12 月 21 日　中国国民党革命委员会第六次全国代表大会本日在北京开幕。中共中央政治局委员王震宣读中共中央贺词。王昆仑致开幕词。屈武作报告。

12 月 23 日　为纪念毛泽东同志诞辰九十周年，中共中央书记处决定，在毛主席纪念堂内设立毛泽东、周恩来、刘少奇、朱德革命业绩纪念室。这四个纪念室业已筹备就绪，将于 12 月 26 日正式开放。

12 月 26 日　本日是中国共产党和我国各族人民的伟大领袖毛泽东同志诞辰九十周年纪念日。党

和国家领导人胡耀邦、邓小平、赵紫阳、李先念、彭真等与首都各界人士3000多人，前往毛主席纪念堂瞻仰毛泽东同志遗容，对这位伟大的马克思主义者、无产阶级革命家、战略家和理论家表示深切的怀念。他们还参观设在毛主席纪念堂内的毛泽东、周恩来、刘少奇、朱德纪念室，缅怀老一辈革命家的丰功伟绩。在京的中共中央委员和候补委员、中顾委、中纪委、人大常委会委员、全国政协常务委员，也前往瞻仰参观。

为纪念毛泽东同志诞辰九十周年，胡耀邦同志发表文章《最好的怀念》。

《毛泽东书信选集》《毛泽东书信手迹选》《毛泽东新闻工作文选》本日开始发行。《毛泽东题词墨迹选》《毛泽东手书古诗词选》即将出版。

12月27日　民盟五届一中全会选出新的领导机构。史良当选为中国民主同盟第五届中央委员会主席。

12月28日　民革六届一中全会选出新领导机构。王昆仑再次当选为中国国民党革命委员会第六届中央委员会主席。

经济

1月17日　中共中央、国务院决定从本月20日起，较大幅度降低化学纤维织品的价格，适当提高棉纺织品的价格。

3月12日　中共中央、国务院最近批准成立中国石油化工总公司，这是我国经济体制改革的一件大事。

3月26日　国务院批准上海宝山钢铁总厂第二期工程继续建设，并要求第一期工程在1985年9月建成投产。

4月11日　由著名爱国工商界人士发起的民间性质的光大实业公司，本日在北京正式宣告成立。王光英任光大实业公司董事长。

4月14日　国务院颁发《国营工业企业暂行条例》。

4月26日　广州市黄埔港集装箱码头正式开业。

4月27日　经国务院批准，财政部制订的《关于国营企业利改税试行办法》本日发往各地，征税工作从6月1日起开始办理。

4月23日　国家统计局本日发布1982年国民经济和社会发展计划执行结果的公报，公报说，1982年的全国社会总产值为9894亿元，比1981年增长9%。其中工农业总产值为8291亿元，比1981年增长6.7%。国民收入初步计算为4247亿元，比上年增长7.4%。粮食总产量第一次突破7000亿斤大关，比历史上最高年的1979年还多426亿斤。

5月16日　国务院决定扩大上海市对外经济贸易的管理权限，使上海市在国家计划的指导下，在利用外资、引进技术、对外贸易、劳务出口等方面有较多的自主权。

5月21日　上海市开始建设一个新的出口工业区——闵行开发区，主要兴办电子、仪表、钟表、玩具、服装、食品等现代企业，产品以外销为主。

7月11日　中共中央、国务院决定在政策上放宽，给予海南行政区较多的自主权，以加快海南岛的开发建设，并指示中央各有关部门从人、财、物上给海南岛以必要的直接支持。

7月12日　中国石油化工总公司本日在北京成立。

8月22日　国务院公布《经济合同仲裁条例》。

8月26日　国务院公布《中华人民共和国中外合资经营企业法实施条例》。

9月23日　国务院决定：中国人民银行专门行使中央银行职能，不再兼办工商信贷和储蓄业务；成立中国工商银行，承担工商信贷和储蓄业务。

国务院决定，从今年10月1日起在全国统一征收建筑税。

9月26日　国家统计局负责人对新华社记者发表谈话说，经过四年的调整，现在我国农业、轻工业、重工业的比例关系趋于协调，国民经济走上健康发展的轨道。

10月4日　国务院决定建立烟草专卖制度，设立国家烟草专卖局，并发布了《烟草专卖条例》。

10月17日　国务院决定从10月份开始在全国开展财务大检查。

10月22日　商业部本日发出通告，从12月1日起，全国临时免收布票、絮棉票，对棉布、絮棉敞开供应。1984年不发布票、絮棉票。敞开供应的絮棉从12月1日起执行新价。

12月4日　李先念11月24日考察上海宝山钢铁总厂和上海石油化工总厂，提出要重视职工技术培训，提高职工队伍素质，注意经营管理，采取措施控制污染问题。

12月20日　国家重点建设项目——京秦铁路

双线提前一年全线铺通。祝捷大会本日在河北省抚宁车站隆重举行。党和国家领导人万里、胡启立、李鹏等参加了祝捷大会。

12月22日　我国首次自行设计兴建的最大运煤码头，秦皇岛港煤码头第一期工程投产。

12月28日　中共中央在北京召开了全国农村工作会议，拟订1984年农村工作方针，向中央提出建议，以便进一步适应、保持和发展农村新局面，进一步完善责任制，进一步搞活经济。万里同志在会上作了长篇讲话。

军事

1月3日　人民解放军全军参谋长会议结束。中央军委主席邓小平，副主席叶剑英、徐向前、聂荣臻在会前和会中就加强军队建设问题作了重要指示。

4月16日　我广西边防部队本日开始向连日对我边境武装挑衅的越军猛烈开火还击，保护我边境人民的生命财产安全和春耕生产。

5月4日　人民解放军总政治部作出《关于加强全军干部科学文化政治理论教育的决定》。

外交

1月1日　赵紫阳总理结束对几内亚的访问；下午抵达利伯维尔，对加蓬共和国进行正式访问。

中国和安提瓜和巴布达建立大使级外交关系。

1月2日　赵紫阳总理抵达金沙萨，对扎伊尔进行正式友好访问。

1月3日　中共中央总书记胡耀邦会见法国社会党代表团。

1月4日　赵紫阳总理抵达布拉柴维尔，对刚果进行正式友好访问。

1月8日　中国共产党和墨西哥统一社会党正式建立友好关系。

1月9日　赵紫阳总理抵达哈拉雷，对津巴布韦进行正式友好访问。

1月11日　赵紫阳总理飞抵达累斯萨拉姆，对坦桑尼亚进行正式友好访问。

1月12日　中国和安哥拉人民共和国建立大使级外交关系。

1月13日　赵紫阳总理在达累斯萨拉姆宣布了中国同非洲国家开展经济技术合作的四项原则：平等互利、讲求实效、形式多样、共同发展。

1月15日　赵紫阳抵达内罗毕，对肯尼亚进行友好访问。

1月16日　胡耀邦总书记会见南斯拉夫联邦议会主席迪兹达雷维奇。

1月25日　中共中央、人大常委会打电报给罗马尼亚共产党总书记、共和国总统齐奥塞斯库，热烈祝贺他六十五岁寿辰和从事革命运动五十周年。

1月30日　赵紫阳总理会见并宴请民主柬埔寨主席诺罗敦·西哈努克亲王和夫人。

2月4日　赵紫阳总理会见美国国务卿舒尔茨。赵紫阳指出，发展中美关系的关键是要建立相互信任。

2月23日　赵紫阳总理会见由总书记翁贝尔托·巴鲁利为团长的圣马利诺共产党中央代表团。

3月1日　中共中央最热烈地祝贺意大利共产党第十六次全国代表大会的召开。以中共中央书记处书记胡启立为团长的中国共产党代表团参加了这次会议。

我国外交部发表声明，就解决柬埔寨问题提出了五点重要建议。

3月2日　中华人民共和国政府和象牙海岸共和国政府决定自本日起建立大使级外交关系。

赵紫阳总理在人民大会堂会见象牙海岸外交部长西梅翁·阿克一行。

3月6日　赵紫阳总理本日打电报给第七次不结盟国家和政府首脑会议，代表中国政府和人民向会议表示热烈祝贺。

3月12日　尼日利亚联邦共和国副总统亚历克斯·伊费尼丘库·埃奎梅博士和夫人访华。

3月18日　中国共产党和日本社会党正式建立关系。

3月29日　赵紫阳总理会见比利时对外关系大臣莱奥·廷德曼斯。在会见时赵紫阳指出，中国十分重视发展同比利时和欧洲经济共同体的关系。

4月2日　赵紫阳总理举行仪式欢迎阿拉伯埃及共和国总统穆罕默德·胡斯尼·穆巴拉克和夫人访华。

4月3日　中顾委主任邓小平和党中央书记胡耀邦分别会见埃及总统穆巴拉克。

4月4日　由中国社会科学院和第三世界基金会共同举办的北京“南南会议：发展战略、谈判及合

作讨论会"本日在人民大会堂隆重开幕。赵紫阳总理出席了开幕式并发表讲话。参加会议的有来自亚洲、非洲、拉丁美洲26个国家的68名杰出的政治家和著名学者。

4月5日　我国外交部新闻司负责人发表谈话，强烈抗议荷兰政府批准荷兰台湾通航协议。

4月6日　我国外交部照会美国驻华大使馆强烈抗议美国政府给予中国网球运动员胡娜所谓"政治庇护"。

4月7日　中共中央总书记胡耀邦本日下午会见由主席拉尔斯·韦尔纳率领的瑞典左翼党(共产党人)中央代表团。

4月12日　应新西兰和澳大利亚两国总理邀请，国务院总理赵紫阳今天乘飞机离开北京前往这两个国家进行正式友好访问。这是新中国成立以来我国政府首脑第一次出访南太平洋地区。

4月13日　国务院总理赵紫阳本日抵达克赖斯特彻奇，开始对新西兰进行为期五天的正式友好访问。

4月17日　国务院总理赵紫阳结束对新西兰为期五天的访问以后，应澳大利亚总理霍克邀请，本日下午从新西兰抵达澳大利亚首都堪培拉，开始对澳大利亚进行正式友好访问。

4月21日　中共中央政治局常委李先念本日宴请民主柬埔寨主席诺罗敦·西哈努克亲王和夫人，李先念强调中国坚决支持民柬抗越救国斗争。

4月24日　胡耀邦总书记设宴欢迎由总书记南布迪里巴德率领访华的印度共产党(马克思主义)中央代表团。双方同意通过磋商恢复中印两党关系。

4月30日　中国与莱索托建交。

5月3日　法兰西共和国总统弗朗索瓦·密特朗应我国政府邀请本日到达北京，对我国进行正式友好访问。

5月4日　中共中央总书记胡耀邦本日会见了法国总统弗朗索瓦·密特朗。

5月5日　中共中央总书记胡耀邦本日乘专机抵达布加勒斯特，对罗马尼亚进行正式友好访问。

中共中央顾问委员会主任邓小平本日会见法国总统弗朗索瓦·密特朗。

中国民航296号客机本日被数名武装暴徒劫持到南朝鲜，机上载有105人，其中机组人员9人。中国民航局局长沈图拟前往汉城处理此事。

我国外交部发言人本日就中国民航班机被劫持在南朝鲜降落一事发表谈话，要求南朝鲜当局立即把飞机连同全体机组人员和全体乘客交还中国民航，将劫机罪犯交给我方处理。

5月7日　彭真委员长本日晚会见由姆克瓦瓦议长率领的坦桑尼亚国民议会代表团。

5月9日　应我国政府邀请，卢旺达总统朱韦纳尔·哈比亚利马纳和夫人本日到达北京，对我国进行正式友好访问。

5月13日　莱索托王国首相莱布阿·乔纳森应我国政府邀请本日到达北京，开始对我国进行正式友好访问。

5月19日　毛里求斯总理阿内罗德·贾格纳特访华。

5月24日　南朝鲜汉城地方检察院本日宣布，正式逮捕劫持中国民航296号客机的六名罪犯。

5月25日　赵紫阳总理会见美国商务部长鲍德里奇时指出，中美双方应采取实际行动建立相互信任，使两国关系健康发展。

5月26日　中共中央顾问委员会主任邓小平、国务院总理赵紫阳本日分别会见世界银行行长克劳森一行。中共中央总书记胡耀邦会见比利时共产党主席路易·范盖特及其率领的比共中央代表团，双方一致同意恢复中比两党关系。

6月3日　我国外交部照会蒙古人民共和国驻华大使馆，抗议蒙古迫迁和驱赶华侨。

6月5日　赵紫阳总理致电热烈祝贺联合国贸易和发展会议第六届会议召开。

6月8日　赵紫阳总理致电非洲统一组织第19届首脑会议，代表中国政府和人民向会议表示热烈的祝贺。

6月10日　我国外交部发言人本日发表声明，强烈谴责南非当局处死三名南非非洲人国民大会自由战士。

国务院副总理姚依林本日在联合国贸易和发展会议第六届大会上发言，强调指出，第六届贸发大会的基本目标应当是促进发展中国家经济持续发展，推进建立新国际经济秩序的进程。

6月12日　赵紫阳总理会见联合国发展和国际经济合作总干事里佩尔和夫人。

6月13日　赵紫阳总理会见秘鲁参议院议长桑德罗马里亚特吉·奇亚佩。

6月14日　赵紫阳总理本日会见巴布亚新几内亚外交、贸易部长拉比·纳马柳一行。

6月16日　我国外交部照会美国驻华大使馆，对美国政府无视中国主权，坚持批准泛美航空公司

经营台湾航线提出强烈抗议。

6 月 23 日　彭真委员长、赵紫阳总理分别会见日本政府特使古井喜实，对日本政府派古井喜实一行前来参加廖承志副委员长吊唁活动表示感谢。

6 月 25 日　日本政府特使古井喜实转交日本天皇授予已故廖承志勋一等旭日大绶章的仪式，本日上午在人民大会堂举行。廖承志的夫人经普椿接受了勋章。

6 月 26 日　中共中央政治局常委、中共中央顾问委员会主任邓小平本日会见美国西东大学教授杨力宇先生，同他进行了亲切的谈话。

7 月 4 日　中非共和国国家复兴军事委员会主席、国家元首安德烈·科林巴上将应我国政府邀请前来进行正式友好访问。

7 月 6 日　应我国人大常委会邀请，由杨亨燮议长率领的朝鲜民主主义人民共和国最高人民会议代表团本日到达北京。

7 月 7 日　中共中央总书记胡耀邦会见杨亨燮率领的朝鲜最高人民会议代表团，在会见时胡耀邦说，金正日同志 6 月对中国的内部访问，进一步推动了中朝两党、两国和两国人民的友谊向前发展。

7 月 13 日　中、英两国政府关于香港问题第二阶段会谈第一次会议于本日开始举行。

7 月 14 日　瓦努阿图共和国总理哈尔特·哈迪·利尼应我国政府邀请前来进行正式友好访问。

7 月 17 日　赵紫阳总理会见乍得外交合作部部长伊德里斯·米斯金。

7 月 21 日　安提瓜和巴布达总理伯德访华。

7 月 23 日　我国驻美大使章文晋本日就美国宣布将向台湾出售价值 5.3 亿美元武器一事，向美国国务院提出强烈抗议。

7 月 28 日　圣多美和普林西比民主共和国总统、国家元首、政府首脑曼努埃尔·平托·达科斯塔访华。

8 月 5 日　国务院总理赵紫阳会见三位正在中国访问的 77 国集团知名人士。

赵紫阳总理会见澳大利亚外交部长威廉·海登。

8 月 9 日　中共中央总书记胡耀邦会见国际知名人士、美国西方石油公司董事长阿曼德·哈默和夫人等。胡耀邦说，外国石油公司同中国合作很有意义，一可以取得合理报酬，二可以赢得中国人民的友谊。

8 月 11 日　中华人民共和国主席李先念会见由下议院议长乌泰·屏猜春率领的泰国下议院议员团。

8 月 15 日　我国政府本日举行隆重仪式，热烈欢迎津巴布韦共和国总统卡南·巴纳纳来我国进行友好访问。

中共中央总书记胡耀邦会见日本《每日新闻》社代表团。胡耀邦说，我们对香港的主权到 1997 年是要收回的。现在举行的中英谈判只是讨论如何保持香港的繁荣和稳定以及从现在到收回如何逐步过渡的问题。他说，对于保持香港的繁荣，我们是有一套系统的政策的。

8 月 18 日　南朝鲜汉城刑事地方法院本日分别判处劫持中国民航 296 号客机的 6 名罪犯 4 至 6 年徒刑。

8 月 24 日　国务院总理赵紫阳会见美国埃克森公司董事长加文和壳牌公司集团董事会主席巴克森代尔。赵紫阳总理说，同外国合作开发我国资源是我国确定的长期政策，不会改变。

8 月 29 日　中共中央总书记胡耀邦会见西班牙共产党中央执行委员卡里略，中央执行委员、书记处书记马林和蒙特罗。

8 月 31 日　邓小平会见美国参议员奥林·哈奇、爱德华·佐林斯基和美国总统出口委员会副主席陈香梅一行。

9 月 1 日　约旦国王侯赛因·伊本·塔拉勒和王后陛下乘专机抵达北京，开始对我国进行正式友好访问。

9 月 5 日　中共中央政治局委员、全国人大常委会委员长彭真率领中国党政代表团本日离开北京前往朝鲜，参加朝鲜 35 周年国庆活动并进行友好访问。

胡耀邦、赵紫阳分别会见参加第三次中日政府成员会议的日本外务大臣安倍晋太郎等六位大臣。

9 月 8 日　我国党和国家领导人胡耀邦、李先念、彭真、赵紫阳打电报给朝鲜领导人金日成、李钟玉，最热烈地祝贺朝鲜民主主义人民共和国成立 35 周年。

9 月 10 日　中共中央顾问委员会主任邓小平会见英国前首相爱德华·希思。双方就共同感兴趣的问题，包括中国的经济建设和国际问题，广泛地交换了意见。

9 月 14 日　外交部新闻司司长齐怀远重申中华人民共和国对南沙群岛的无可争辩的主权，并宣布任何外国占据南沙群岛的岛屿，以及在这些地区

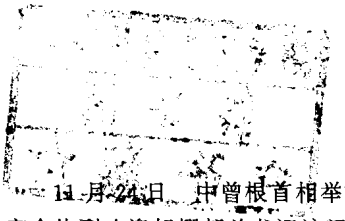

进行开发或其他活动都是非法的。

9月27日　赵紫阳总理会见美国国防部长温伯格。

9月29日　中共中央总书记胡耀邦、中华人民共和国主席李先念分别会见由石桥政嗣委员长率领的日本社会党代表团。

10月6日　加蓬共和国总统哈吉·奥马尔·邦戈访华。

10月11日　中国被国际原子能机构第29届大会接纳为成员国。

10月23日　李先念主席会见前来参加中日和平友好条约缔结五周年庆祝活动的日本朋友。

10月26日　我外交部发言人本日强烈谴责美国入侵格林纳达，并要求美军立即撤出格林纳达。

10月28日　中国常驻联合国代表凌青今天在联合国安理会上发言说，中国强烈谴责美国出兵入侵格林纳达。

11月1日　万里副总理设宴欢迎来我国访问的欧洲经济共同体执委会主席加斯东·托恩。

从本日起，中国与欧洲煤钢共同体和欧洲原子能共同体建立关系。至此，中国和欧洲经济共同体的关系已扩大到整个欧洲共同体。

11月5日　中共中央顾问委员会主任邓小平、国务院总理赵紫阳本日分别会见欧洲共同体执委会主席托恩。

中共中央总书记胡耀邦亲切会见澳大利亚共产党(马列)主席爱·弗·希尔和夫人。

11月13日　博茨瓦纳共和国总统奎特·马西雷访华。

11月18日　我国外交部部长助理朱启祯本日向美国驻华大使递交抗议照会。朱启祯代表中国政府就美国参议院外交委员会11月15日通过的所谓关于"台湾前途"的决议案，向美国政府提出了强烈抗议。

11月21日　罗马尼亚共产党中央政治执行委员会委员、罗马尼亚总理康斯坦丁·德斯克列斯库应赵紫阳总理邀请本日到达北京，对我国进行正式友好访问，赵紫阳总理主持欢迎仪式。中共中央总书记胡耀邦本日晚会见了德斯克列斯库等罗马尼亚贵宾。

11月23日　中共中央总书记胡耀邦应日本国的邀请，本日乘专机从北京到达东京对日本进行为期七天的友好访问。赵紫阳、万里、王震、杨尚昆、余秋里、胡启立、郝建秀等领导人到机场送行。

11月24日　中曾根首相举行隆重仪式和盛大宴会热烈欢迎胡耀邦总书记访问日本。胡耀邦总书记和中曾根首相本日举行会谈，就当前国际形势和两国关系诚挚友好地交换了意见。双方表示愿意为睦邻友好关系长期稳定发展努力，愿为亚洲与世界和平与稳定作出贡献。

11月25日　胡耀邦总书记本日在日本国会发表演说，阐明我国基本国策，展望中日友好关系前景，受到热烈欢迎。

日本天皇裕仁本日在皇宫会见胡耀邦总书记，双方进行了友好交谈。

外交部部长助理朱启祯向美国驻华大使递交抗议照会，就美国会在通过的一项拨款法案中制造"两个中国"一事，代表我国政府向美国政府提出严重抗议。

11月26日　日本青年举行盛大集会，热烈欢迎胡耀邦总书记访日。胡耀邦总书记在集会上发表演说，他宣布邀请三千名日本青年于1984年访问中国。

中华人民共和国主席、中共中央政治局常委李先念会见并宴请秘鲁人民行动党总书记、秘鲁共和国第二副总统哈维尔·阿尔瓦·奥兰迪尼和由他率领的秘鲁人民行动党代表团。

11月28日　胡耀邦总书记、李先念主席、彭真委员长、赵紫阳总理分别致电南斯拉夫党政领导人，最热烈祝贺南斯拉夫国庆四十周年。

加拿大总理皮埃尔·埃利奥特·特鲁多本日到达北京，应我国政府邀请来华进行工作访问。

11月29日　赵紫阳致电"声援巴勒斯坦人民国际日"纪念会主席。电报说，中国政府和人民坚决支持巴勒斯坦人民和阿拉伯各国人民的正义斗争。

中共中央顾问委员会主任邓小平会见了加拿大总理特鲁多一行，宾主就当今世界一些重大问题进行了交谈。

12月1日　中共中央顾问委员会主任邓小平会见美国大西洋富田(阿科)公司董事长罗伯特·安德森一行，就莺歌海合同区天然气的开发利用问题交换了意见。

12月14日　中共中央写信给12月14日开幕的西班牙共产党第十一次全国代表大会，热烈祝贺大会的召开。

12月14日　李先念主席，赵紫阳总理分别会见伊拉克副总理兼外交部长塔里克·阿齐兹。

12月15日　民主柬埔寨主席诺罗敦·西哈努

克亲王率领民主柬埔寨代表团前来我国进行正式友好访问，本日抵达北京。李先念主席主持隆重仪式和盛大宴会热烈欢迎西哈努克亲王。

12月16日　李先念主席本日在会见英国坎特伯雷大主教罗伯特·伦西一行。

社会生活

1月1日　首次全国计划生育宣传月活动全面展开。

1月28日　1982年全国十名最佳运动员揭晓。他们是：李宁、朱建华、韩健、孙晋芳、郎平、宋晓波、邹振先、吴佳妮、刘适兰、郭跃华。

2月13日　新疆乌恰县托云公社发生6.8级强烈地震。

3月19日　我国国家计划生育委员会主任钱信忠获1983年联合国人口奖。

3月21日　我国短跑宿将、中国奥林匹克委员会副主席刘长春逝世，终年74岁。他是我国第一个参加奥运会的运动员。

3月26日　广东人民广播电台记者、共产党员安珂，在一宗盗窃行凶案发生时，挺身而出，保护同志，捉拿凶手，光荣牺牲。广东省广播局机关党委授予安珂同志"模范共产党员"称号。

3月28日　1983年全英羽毛球锦标赛在伦敦结束。在全部五项比赛中，我国选手夺得男、女单打和女子双打三项冠军，并获得两项亚军和五个第三名。

4月4日　由法国道达尔石油公司中国公司租用的一架"空中国王—200型"飞机（机号FBVBP）本日上午10时47分从广州白云机场起飞后4分钟坠毁，机上乘客5人、机组3人全部遇难。

4月8日　我国第二个冷冻精液人工授精孕育的婴儿在湖南长沙诞生，第一个是1月16日在湖南常德市诞生的。

4月11日　福建省龙阳县遭龙卷风袭击，群众死54人，重伤163人。

4月13日　国务院本日发布关于严格保护珍贵稀有野生动物的通令。

4月28日　28日夜23时起，我国黑龙江西部地区发生了历史上罕见的春季暴风雪，雪深一尺多，铁路、输电和通讯线路中断。

4月30日　第三届世界杯跳水比赛本日在休斯敦结束，中国队在总共七个项目的比赛中，获四项冠军。周继红、李艺花分获女子跳台跳水和跳板跳水冠军。

5月3日　在37届世界乒乓球锦标赛中，我国男女乒乓球队双双蝉联冠军。这是男队第八次、女队第六次获得世界冠军。

5月8日　中国羽毛球选手李玲蔚本日在哥本哈根举行的第三届世界羽毛球锦标赛中，获得女子单打冠军；林瑛和吴迪西获得女子双打冠军。

5月9日　在日本举行的第37届世界乒乓球锦标赛本日结束，我国运动员获得六项冠军。

6月11日　我国优秀跳高运动员朱建华本日在北京跳过了二米三七的高度，刷新了男子跳高世界纪录。

7月11日　连日暴雨，长江中、下游干流水位上涨，沿江水位普遍超过警戒水位。汉口以下沿江水位超过1980年洪水位，仅次于1954年的第二次大洪水。沿江省市组织了上百万军民巡堤防洪。

7月29日　规模宏大的引滦入津工程经过广大军民一年多的努力本日宣告胜利竣工，长达234公里的工程全线都具备了通水条件。

7月31日　7月28日至31日汉江上游连降暴雨，汉江发生特大洪水，安康县被淹。

8月7日　第九届世界女子篮球锦标赛在圣保罗闭幕。首次参加世界锦标赛的我国女子篮球队荣获第三名。

8月10日　中共中央政治局委员、书记处书记、国务院副总理万里和中共中央委员、国务院副总理李鹏代表党中央、国务院前往陕西安康灾区，亲切慰问受灾群众和奋勇救灾的人民解放军指战员。

8月15日　我国目前最大最长的城市引水工程——引滦入津工程，本日上午开始全线试通水。

8月21日　第三届世界杯羽毛球赛在马来西亚首都吉隆坡结束。我国选手韩爱萍获女单冠军，韩爱萍和李玲蔚获女双冠军，韩健获男单冠军。

8月31日　吴数德在五运会举重56公斤级抓举决赛中，以128公斤成绩打破127.5公斤的世界纪录。

9月3日　第五届全运会"振兴中华火炬接力"点火仪式在首都人民英雄纪念碑南侧广场举行。国家主席李先念亲手点燃了火炬。

9月14日　中国民航264号三叉戟客机本日上午9时34分，在桂林机场地面滑行时同一架军用飞机相撞，机上有中外旅客100人，死亡10人，受伤

19人；机组人员受伤2人。

9月16日　国际奥委会向荣高棠颁发奥林匹克银质勋章。在上海锦江饭店举行的授勋仪式上，国际奥委会主席萨马兰奇亲手将勋章及证书授给荣高棠。

9月18日　第五届全国运动会本日在上海江湾体育场隆重开幕。乌兰夫、万里等党和国家领导人出席开幕式。全国29个省市自治区和解放军、火车头体协等31个体育代表团和上海四万多名观众一起参加开幕式。

持枪杀人潜逃犯王宗珩、王宗玮本日在江西广昌县开枪拒捕时被击毙。

9月22日　我国优秀跳高运动员朱建华本日在第五届全运会田径决赛中，跳过2.38米，打破由他本人保持的2.37米世界纪录。

9月24日　中国女子竞走队在世界杯竞走女子10公里比赛中夺得团体冠军，徐永久获个人冠军，这是中国第一次获世界田径比赛冠军。

9月25日　1983年北京国际马拉松邀请赛本日举行。美国选手罗尔·艾伦·塔布获第一名。我国选手单长明获第八名。

10月1日　第五届全国运动会本日在上海胜利闭幕。

10月11日　第一届亚洲杯乒乓球赛本日在无锡圆满结束。我国选手蔡振华获后藤杯，曹燕华获城户杯。

10月21日　第四届世界杯技巧赛本日在美国赛达拉皮兹结束。我国运动员夺得四项冠军。

10月25日　美国"瓜哇海"号钻井船在莺歌海遭强台风袭击沉没，中外人员81人全部失踪。

10月26日　在匈牙利布达佩斯举行的第22届世界体操锦标赛中，我国男子体操队首次荣获团体冠军。

10月28日　卫生部发言人本日在中外记者招待会上宣布，我国对40种精神药物（包括原料及其制剂）的进出口实行准许证制度。这个规定已于10月中旬开始执行。

10月30日　第22届世界体操锦标赛各项比赛本日全部结束。中国队获男子团体冠军，童非获男子自由体操冠军，楼云获双杠冠军。

12月23日　中国奥林匹克委员会新闻发言人本日正式宣布，中国将派出代表团参加1984年在南斯拉夫举行的第14届冬季奥运会和在美国举行的第23届夏季奥运会。

文化教育

1月17日　中科院生物学部决定授予研究生徐巧巧理学博士学位。这是我国自己培养的第一个女博士。

1月28日　党中央和国务院决定成立国务院科技领导小组。国务院总理赵紫阳任组长，国务委员、国家科委主任方毅和国家计委副主任宋平任副组长。

2月4日　老一代无产阶级革命家、优秀文化战士、国际活动家、著名诗人萧三同志，上午9时55分在北京逝世，终年86岁。

2月20日　国务院决定授予赵春诚、罗健夫、蒋筑英为全国劳动模范的光荣称号。

2月23日　我国著名的马克思主义经济学家孙冶方同志因肝癌医治无效，本日与世长辞，终年75岁。

3月15日　第三届中国电影"金鸡奖"评奖结果在北京揭晓。《人到中年》《骆驼祥子》同获最佳故事片奖。

3月17日　全日制高等学校的招生制度将进行较大的改革。国务院批准了教育部《关于1983年全日制高等学校招生工作会议的报告》。教育部已将此报告连同《1983年全日制高等学校招考新生的规定》发给各地执行。

3月28日　第三届全国优秀电视剧（"飞天"金像奖）评选揭晓。《蹉跎岁月》《武松》等18部电视剧获奖。

4月1日　全国教育工作者"五讲四美"为人师表活动先进代表会议在人民大会堂开幕。

4月2日　著名的中国国画大师张大千因糖尿病、脑血管硬化和心脏病复发，本日晨在台北病逝，终年84岁。

4月15日　我国锗酸铋晶体研制成功，居世界先进水平。用它的爱克斯射线照像两秒钟就可诊断出各部位肿瘤。

4月22日　本日上午12时47分，我国著名妇产科专家林巧稚在北京首都医院逝世，终年82岁。

5月7日　中国政法大学正式成立。

5月17日　建国以来第一次盛大的全国先进儿童少年工作者和儿童少年工作先进集体表彰大会，本日在北京人民大会堂举行。郝建秀、李先念、邓

颖超等会见出席大会的代表。

5月27日　国务院学位委员会和北京市人民政府在人民大会堂隆重举行博士和硕士学位授予大会。中国科学院等单位向18位博士学位获得者颁发了《博士学位证书》，给他们的指导教师发了纪念品。党和国家领导人王震、方毅、胡乔木等出席了大会。中共中央政治局委员、国务院学位委员会主任委员胡乔木在会上作重要讲话。

5月29日　全国学校体育卫生工作会议本日在西安召开。会议呼吁：要重视两亿在校学生的健康，加强学校的体育卫生工作。

5月30日　我国第一个现代化的彩色电视制作播出中心——中央电视台彩色电视中心工程本日上午在北京破土动工。

6月1日　中宣部和教育部联合召开的全国新闻教育工作座谈会结束(5月25日至6月1日)。会议决定加快发展我国的新闻教育，全国新闻专业点要从目前的16个发展到30个左右。我国第一所新闻学校将于明年初步建成，作为全国新闻教育的中心。

6月11日　政协第六届全国委员会委员、著名画家李苦禅因患心脏病本日在北京逝世，终年86岁。

6月13日　张大千画展本日在北京开幕。

6月16日　我国第一座现代化大型歌舞剧场本日在北京西郊动工。

7月16日　李先念主席本日下午通过"天狼星"卫星与意大利总统山德罗·佩尔蒂尼直接通话，祝贺中意两国科技人员通过这颗卫星进行的联合科学试验，并希望两国科技人员在联合试验中取得丰硕成果。

8月11日　我国农业科学工作者经过近30年辛勤劳动，终于揭开了又一个科学之"谜"：发现对农作物危害严重的粘虫每年从南往北迁飞，又从北往南飞回。对这一规律的发现，许多国家昆虫学家给予高度评价，认为这一研究工作走在世界前列。

8月24日　我国发射的一颗科学实验卫星，本日中午12时46分按预定计划准确地返回地面。这颗卫星是8月19日发射的。

9月5日　太谷核不育小麦研究取得重大进展。这一重要的研究工作，预示我国小麦育种将有重大变革。

9月23日　国家重点建设项目北京图书馆新馆本日奠基兴建。邓小平同志为北京图书馆新馆题写馆名"北京图书馆"。

9月26日　纪念徐悲鸿先生逝世30周年大会在北京举行。

10月1日　北京市肿瘤防治研究所董志伟等中青年科研人员，培养成功我国第一株抗胃癌杂交瘤细胞株。

10月11日　国际少年书信写作比赛发奖大会本日在北京举行。我国北京学生王忠群获第一名。

10月18日　李先念同志本日题词纪念陈嘉庚先生创办集美学校70周年。题词是："学习陈嘉庚先生为发展祖国教育事业而奋斗的精神。"

11月2日　北京提琴厂技师戴洪祥制作的小提琴，在第一届联邦德国卡赛尔国际高级提琴制作比赛中获金奖。

11月5日　著名国画家刘继卣本日凌晨辞世。他临终前把巨幅国画《双狮图》献给国家。

11月13日　中国儿童电影《泉水叮咚》获第三届印度国际电影节最高奖——金像奖。

11月15日　我国自行研究设计和试制的第一个大型向量计算机系统(简称"757"机)，在北京通过国家鉴定。方毅等领导同志本日出席了鉴定签字仪式。

11月28日　中共中央书记处书记、中宣部部长邓力群在全国文化厅局长会议和全国广播电视宣传工作会议上谈清除精神污染的范围、政策和界限。邓力群指出，整党和清除精神污染都是为了实现党的总路线，并指出优秀文化遗产要继承，文化生活要丰富多采，经济体制要继续改革，对外要继续执行开放政策，要更好地美化人民生活。

12月9日　自1978年以来我国已向国外派出近18500名公费留学人员和7000名自费留学人员。

12月15日　田汉诞辰八十五周年和逝世十五周年纪念会在京举行。邓颖超等出席纪念会。朱穆之、周扬在会上讲了话。

12月17日　1983年全国科技工作会议本日在北京举行。

北京医学院营养卫生教研室主任宋圃菊副教授取得的用猕猴桃汁阻断致癌物质在人体内合成的科研成果，受到国际营养学界和肿瘤研究机构的重视，为祖国赢得荣誉。

12月18日　国务院批准在科技界继续落实知识分子政策的六条政策界限。

12月19日　国家科委发明评选委员会第14次会议本日在北京举行。马传染性贫血病弱毒疫苗、

水稻新品种"原丰早"、棉花高抗枯萎病的抗原品种、猪瘟免化弱毒疫苗等四项科研成果荣获国家一等发明奖。

12月20日　内蒙古包头市第九中学教师陆家羲攻克世界数学难题"斯坦纳系列"和"寇克满系列",完成了两项在组合计算领域内具有国际水平的第一流工作。

12月22日　我国自行设计的第一个每秒向量运算1亿次的"银河"巨型计算机系统已研制成功,并通过了国家鉴定。方毅等同志出席了在长沙召开的"银河"亿次机国家鉴定会。

12月30日　新年前夕,胡耀邦、赵紫阳、彭真和邓颖超向中国在美国的留学人员发表录像讲话,向他们表示亲切的问候和节日的祝贺,勉励他们把一切先进的科学技术和先进的经营管理知识学到手,做社会主义现代化建设生力军。

时事焦点

大背景介绍

1983年，中国人民乘着十二大的东风，满怀信心地建设有中国特色的社会主义。

然而，随着改革开放的深入进行，党内出现了许多问题。在这种情况下，中共召开十二届二中全会，深入进行整党斗争。与此相配合，全国掀起了一场严厉打击刑事犯罪和经济犯罪的斗争。

主要热点如下：

- **中美关系中的湖广铁路债权案与胡娜事件**
- **卓长仁劫机事件始末**
- **邓小平纵论大陆与台湾和平统一**
- **《邓小平文选》出版发行**
- **中英谈判香港问题**
- **严打斗争深入开展**
- **中共十二届二中全会决定整党**
- **击毙二王始末**
- **中国男子体操队艺震布达佩斯**

一、中美关系中的湖广铁路债权案与胡娜事件

背景介绍

中美建交以来，关系发展较为平稳。但里根总统上台后，执行其所谓对华强硬政策，先后制造了“湖广铁路债权案”、“胡娜事件”等一系列不友好事件，为两国关系进一步发展制造了障碍。

材料：

- 湖广铁路债权案
- 胡娜事件

材料一　湖广铁路债权案

1979年11月，美国公民杰克逊等九人在美国阿拉巴马州地方法院对中华人民共和国提起诉讼，要求偿还他们所持有的清政府于1911年发行的湖广铁路债券本息。美国地方法院竟然受理此案，将中华人民共和国列为被告，并向我国外交部长发出传票，限中华人民共和国政府于传票送达后20天内对原告起诉书作出答辩，否则将进行“缺席判决”。对此，中国政府曾多次照会美国务院，申明中国根据国际法，享有主权豁免，不受任何外国法院审判；中国政府对历届反动政府的旧债概不承认，也不承担偿还的义务。但该美国地方法院置中国政府的严正立场于不顾，竟于1982年9月1日作出缺席判决，要求中国政府向原告偿还4100多万美元。美方并声称，如中国政府对美国法院的判决置之不理，原告将要求法院强制执行上述判决，扣押中国政府在美财产。

1983年2月2日，吴学谦外长向美国务卿舒尔茨递交备忘录，指出，恶债不予继承是国际法久已公认的一项原则。所谓湖广铁路债券是丧权辱国的清政府，为维护其反动统治和镇压人民，勾结帝国主义，加紧压迫和掠夺中国人民的产物。对于这类旧外债，中国政府理所当然不予承认。

备忘录指出，国家主权豁免是国际法的一项重要原则，其根据是联合国宪章所确认的国家主权平等的原则。美地方法院对另一个主权国家作为被告的诉讼，行使管辖权，作出缺席判决甚至以强制执行其判决相威胁，完全违反了国家主权平等的国际法原则和联合国宪章。中国政府坚决拒绝。如果美方无视国际法，强制执行上述判决，扣押中国在美国的财产，中国政府保留采取相应措施的权利。

材料二　胡娜事件

4月4日，美国政府宣布给中国网球运动员胡娜以所谓"政治庇护"。外交部副部长韩叙于4月6日向美驻华大使递交照会，对美方经过长期策划、蓄意制造的这一严重政治事件，提出强烈抗议。

照会指出，中国方面对胡娜过去不存在、即使她回国后也不存在进行迫害的问题，至于强迫胡娜加入共产党之说更纯属谎言。美国政府这次宣布的决定，以根本不存在的胡娜受迫害为借口，从而使胡娜父母无限期地遭受骨肉离散之苦，不仅在法理上站不住脚，在道义上也应受到谴责。

4月7日，中华全国体育总会负责人对新华社记者发表谈话说，由于美政府的行动破坏了中美两国体育交流的正常气氛，决定停止中美1983年双边体育交往。同日，文化部宣布停止执行1982年和1983年中美文化交流执行计划中尚未执行的全部项目。

二、卓长仁劫机事件始末

背景介绍

5月5日，中国民航296号飞机在沈阳飞往上海途中，被卓长仁等六名武装暴徒劫持。机上有105人，其中机组人员9人。飞机被迫于当日在南朝鲜汉城附近的春川美军军用机场降落。

材料：

- 中国代表团赴汉城谈判劫机问题
- 卓长仁劫机案的同案犯被判徒刑

材料一　中国代表团赴汉城谈判劫机问题

当日，我外交部发言人指出，南朝鲜当局应立即把飞机连同全体机组人员和全体乘客交还中国民航，将劫机犯交给我方处理。他并宣布，中国民航局局长沈图拟前往汉城处理此事。

5月7日　中国民航局局长沈图率领工作组抵达汉城，接运被劫持的中国民航客机的旅客和机组人员，处理这一劫机事件。

5月8日　中国民航局局长沈图在汉城发表声明说，被劫持的中国民航客机上的旅客、机组人员和被劫持的飞机即将返回中国。并指出六名劫机罪犯理应交还我方依法惩处。

5月10日　被武装暴徒劫持到南朝鲜的中国民航296号客机的旅客和机组人员共95名，本日下午由汉城回到上海。中国方面对六名罪犯未被交还保留进一步交涉权利。

5月11日　上海市人民政府和中国民航局本日在虹桥国际机场大礼堂联合举行慰问大会，慰问296号客机旅客和机组人员，国务院副秘书长吴庆彤代表党中央、国务院讲话，赞扬他们热爱党和人民，忠于社会主义祖国，是非分明，立场坚定。

5月18日　被武装暴徒劫持的中国民航296号三叉戟客机，本日中午由汉城返抵北京。被暴徒枪击重伤的机组人员王永昌随机回国，他愤怒控诉暴徒劫机杀人罪行，要求南朝鲜当局把劫机罪犯交我司法机关依法惩处。

国务院发布嘉奖令，授予中国民航296号机组以"中国民航英雄机组"称号，授予机长王仪轩以"中国民航英雄机长"称号，分别给予机组9名同志记功、晋级。

南朝鲜汉城刑事地方法院于8月18日宣判，判处卓长仁6年徒刑，姜洪军和王彦大各5年徒刑，安子建、关云飞、高东萍各4年徒刑。汉城检察院认为判决过分宽大，要求对卓长仁为首的6名罪犯判处7—10年徒刑，并正式提出抗诉。汉城高等法院于12月20日再次开庭，审判结果，维持汉城刑事地方法院的原判。根据南朝鲜法律，大法院对此案作出终审。中国有关人士对南朝鲜当局不按照有关国际公约的规定严惩劫机罪犯表示不满。

在这次事件中，台湾方面积极活动，力求保护卓长仁等六犯。竟对此判决感到"过重"。时过不久，台湾与南朝鲜方面秘密勾结，于1984年8月13日提前释放了卓长仁等六犯，并以所谓政治原因把六犯送到台湾。卓长仁等到台后，受到台湾党政要人的"热烈欢迎"，并被冠以所谓"反共义士"称号，得到了金钱、"名誉"。

然而，江山易改，本性难移。进入九十年代，由于两岸关系缓和，"反共义士"再也不吃香了，卓等人好逸恶劳，竟以绑票勒索钱财，终被抓获并判无期徒刑。台岛上下闻此无不愕然。真是：卓长仁等贼心不死，台湾方面自作自受。

材料二　卓长仁劫机案的同案犯被判徒刑

劫持中国民航296号客机逃往南朝鲜的犯罪集团的另外3名共犯吴英俊、杨杰、关键受到法律的严厉制裁。

吴英俊，男，22岁，原是沈阳市电表厂工人。杨杰，男，28岁，原是辽宁省标准局汽车司机。关键，男，26岁，原是辽宁人民剧场汽车司机。3名罪犯于1983年2月至5月先后数次与卓长仁、姜洪军、安子建、吴云飞、王彦大、高东萍6犯共同策划劫持中国民航客机，积极参与劫机出逃前的一系列阴谋活动。为了把枪支带上飞机，吴、杨、关3犯于3月24日随同卓长仁等人进行了一次登机试验。3月27日，杨杰驾驶汽车载着卓长仁等人携带盗窃来的4支手枪、50余发子弹，到由杨杰联系的某靶场打靶，试验枪支。4月初，王彦大把骗来的剧毒品氰化钠交给卓长仁，卓又分别把准备实施投毒杀人的氰化钠交给姜洪军和吴英俊。姜洪军、安子建临出逃前将一部分氰化钠投入沈阳体育学院保卫处、院长办公室内的暖瓶、水杯和食品中。5月5日凌晨7时，关键按卓长仁的授意，用轿车将高东萍送往机场，卓长仁在机场将他开去的另一辆轿车和一支手枪交给关键藏匿。卓长仁一伙检票登机后，关键才离开机场。之后，关键、杨杰共同把手枪隐匿在关键家的组合录音机内。

吴英俊、杨杰、关键3名罪犯积极参与劫机犯罪活动，致使卓长仁等6名罪犯劫机犯罪得逞，给国家和人民造成重大损失和极坏影响。

1983年5月，3名罪犯被公安机关依法逮捕。10月17日，沈阳市中级人民法院对他们进行公开审判，根据《中华人民共和国刑法》有关条文，以破坏交通工具、投毒罪，判处吴英俊死刑，缓期2年执行，剥夺政治权利终身；以破坏交通工具罪，判处杨杰、关键无期徒刑，剥夺政治权利终身。

（柯葛壮）

三、邓小平纵论大陆与台湾和平统一

背景介绍

十一届三中全会后，中共确定了和平统一祖国的方针。1981年，叶剑英委员长发表对台的“九点建议”。邓小平同志第一次具体阐述了对台政策。

材料：

·邓小平与杨力宇谈台湾统一问题

材料　邓小平与杨力宇谈台湾统一问题

中共中央顾问委员会主任邓小平，1983年6月26日在北京会见美国新泽西州西东大学教授杨力宇时，谈到实现中国大陆和台湾和平统一的一些设想；邓小平说，问题的核心是祖国统一。和平统一已成为国共两党的共同语言，我们希望国共两党共同完成民族统一，大家都对中华民族作出贡献。

邓小平不赞成台湾“完全自治”的提法。他说：自治不能没有限度，既有限度就不能“完全”。“完全自治”就是“两个中国”，在国际上代表中国的，只能是中华人民共和国。我们承认台湾地方政府在对内政策上可以搞自己的一套。台湾作为特别行政区，可以有其他省市自治区所没有而为自己所独有的某些权利，条件是不能损害一个统一的国家的利益。

邓小平说，祖国统一后，台湾特别行政区可以有自己的独立性，可以实行同大陆不同的制度，司法独立，终审权不须到北京。台湾还可以有自己的军队，只是不能构成对大陆的威胁。大陆不派人驻台，不仅军队不去，行政人员也不去。台湾的党、政、军等系统，都由台湾自己来管。中央政府还要给台湾留出名额。

邓小平指出，所谓“三民主义统一中国”，这不现实。

邓小平说，要实现统一，就要有个适当方式，所以我们建议举行两党平等会谈，实行第三次合作，而不提中央与地方谈判。双方达成协议后，可以正式宣布。但万万不可让外国插手，那样只能意味着中国还未独立，后患无穷。

邓小平希望台湾方面仔细研究一下“九条”的内容和邓颖超在政协六届一次会议上的开幕词，消除误解。

邓小平对杨力宇教授1983年3月在美国旧金山举办“中国统一之展望”讨论会表示称赞，说：你们做了一件很好的事。

邓小平说，我们是要完成前人没有完成的事业的。如果他们能完成这件事，蒋氏父子以及一切致力于中国统一事业的人，历史都会写得好一些。当然，

实现和平统一需要一定时间。

邓小平指出，我们已经实现了真正的安定团结。我们和平统一祖国的方针，是党的十一届三中全会以后制定的，有关政策是逐渐完备起来的，我们将坚持不变。

邓小平同杨力宇教授的谈话发表后，在国外和香港等地引起强烈反响。西方各大通讯社和美国、日本、泰国、印度以及香港的许多报纸，在谈话发表后的几天内相继发表评论，普遍认为这是关于台湾问题的一次非常重要的谈话，它表明中共真诚希望大陆同台湾实现和平统一。这是继叶剑英于1981年9月发表"九点建议"之后，北京方面提出的关于台湾问题的最完整的见解，将"九点建议"的内容进一步具体化了，是至今为止阐明北京对台湾问题最权威、最明确的谈话，它将加强对台政策的号召力。同杨力宇这样的亲台湾国民党的著名学者交换意见，证明中国共产党真心实意要探索大陆同台湾和平统一的途径；要不是杨力宇先对报界公开了谈话内容，北京方面还不见得会发表。所以说，发表这次谈话不含宣传用意，更谈不上什么"统战阴谋"。各国和香港舆论认为，邓小平的最新谈话，充分表达了北京的诚意。为了民族利益，实现国家统一，台湾的疑虑可以消除了。

1983年6月26日，邓小平在北京会见美国新泽西州普东大学教授杨力宇，发表关于台湾回归问题的讲话，引起台湾公众强烈反响。一些报刊先后以不同方式详细披露了邓小平讲话的全文。9月5日台湾民社党办的《民权通讯》，根据杨力宇的谈话，逐条刊载了邓小平提出的"和谈六方案"；9月号地方势力主办的《公论月刊》，按照《人民日报》7月30日所载，以"研究分析"的形式逐段登载邓小平的讲话；9月号国民党党外人士办的《夏潮论坛》，以《中共和平统一新构想》为题，报道了杨力宇所阐述的邓小平讲话的主要内容。

1983年12月《中国导报》周刊，刊登了署名鲁法周的一篇文章，题为《对国事提出几点建议》。文章说，中国统一问题已到了非马上解决不可的时候了，台湾各界都在为国家统一而着急，不能一拖再拖，希望早日完成统一是台湾民意。文章对"国事"共提出8点建议。作者首先建议台湾当局对中共的称呼，不要再漫骂。"应该礼尚往来，不要再以不当词句相称了"。文章着重建议"时机成熟，早日统一"。文章指出"今天中国统一的问题，全岛上下，都在为国家统一而着急。可说是中国统一这个问题，是人同此心，心同此理。无论走到社会各阶层，大家都在说，'早该统一了，不能再拖了！拖不下去了！'"

四、《邓小平文选》出版发行

背景介绍

为了用正确的思想指导四化建设，保证改革开放的顺利进行，由中共中央文献编辑委员会编辑的《邓小平文选》(1975年—1982年)于7月1日出版发行。

材料：

·《邓小平文选》出版发行

材料 《邓小平文选》出版发行

《邓小平文选》于1983年7月1日在全国发行。这是我国人民政治生活中的一件大事。这部我国伟大历史转折时期的光辉论著，对于我国当前和今后的社会主义建设事业有重大的指导意义。

《文选》收入了邓小平同志从1975年到1982年9月的重要讲话、谈话，共47篇。

《文选》涉及政治、经济、科学、教育、文艺、统战、军队和党的建设等各个方面，内容十分丰富。主要内容可归纳为十个方面：

(1)冲破教条主义和个人崇拜的禁锢，重新确定实事求是的辩证唯物主义思想路线；

(2)排除干扰，把工作重心转移到经济建设上来；

(3)认识国情，走中国式的社会主义现代化建设道路；

(4)重视知识和知识分子，重视科学和教育事业；

(5)充分发挥社会主义制度的优越性，改革党和国家的领导制度；

(6)在建设高度的物质文明的同时，建设高度的社会主义精神文明；

(7)建立革命的爱国的统一战线；

(8)建设革命化、现代化、正规化的革命军队；

(9)把党建设成为领导社会主义现代化事业的坚强核心；

(10)维护毛泽东同志的历史地位，坚持和发展毛泽东思想。

《邓小平文选》的出版，具有重大意义：

一、《文选》是伟大历史转折时期的产物。

二、《文选》反映了邓小平同志在我们党和国家事务中的决策作用。《文选》是邓小平同志在党和国家政治生活中发挥突出作用的纪录和佐证。

三、《文选》汲取了集体的智慧和总结了群众的新鲜经验。在历史转折时期，邓小平同志提出和阐述的许多重大理论问题和方针政策问题，集中了党的集体智慧，反映了群众的利益。

四、《文选》对当前工作有着重大的指导意义。学习《邓小平文选》，有助于加深对十一届三中全会以来党的路线、方针、政策的理解，更好地从政治上同党中央保持一致，提高贯彻党的十二大精神的自觉性。

五、《文选》对坚持和发展毛泽东思想作出了新的贡献。邓小平同志在新的历史条件下，把马克思主义普遍真理同我国具体实践相结合，正确地解决我国社会主义事业发展进程中的一系列基本问题。

全国各地群众踊跃购买、阅读"邓选"。截至7月1日，"邓选"印数已达1221万册。

7月12日，中共中央发出关于全党学习《邓小平文选》的通知，要求全党认真学习《邓小平文选》，各级党委要坚强对学习的领导。《邓小平文选》的出版引起海外舆论的重视。各国报刊普遍对《邓小平文选》给予高度评价。许多评论指出，近几年的实践证明，邓小平"是一个头脑冷静的改革者"，"是中国毫无争议的领袖"。他"有一项有条不紊的、有说服力的计划来使中国具有一种新的思想方法"。他提出的一系列主张和见解使中国摆脱了一些僵硬的做法，"决定着中国所采取的方向，已载入中国的宪法"。因此，《邓小平文选》的出版"对当今中国的政治有着直接影响"。

五、中英谈判香港问题

背景介绍

自从1842年《南京条约》后，英国强占、强租我香港、九龙和新界。建国后，中国多次表示，要在适当时机以适当方式收回香港。"一国两制"的提出，为中英谈判打开了大门。

材料：

·中英开始香港问题谈判

材料　中英开始香港问题谈判

7月1日，中国外交部发言人说，中英双方同意关于香港未来的第二阶段会谈于7月12日在北京开始。

中英关于香港问题的谈判引起香港报纸和英国朝野不少议论。其实，香港问题很简单，香港是中国的领土，中国收回香港主权是天经地义的事。新中国成立以后，中国政府的一贯立场是：香港是中国领土的一部分。我们不受过去英国政府同中国清朝政府签订的不平等条约的约束，在条件成熟的时候将收回整个香港地区。过去，毛泽东主席、周恩来总理在同英方人士和其他外宾谈到香港问题时，以及1972年3月我国常驻联合国代表黄华致联合国非殖民化特委会主席的信件中，都一再重申了上述立场。

最近几年，特别是1982年以来，我国领导人在会见英国朝野人士和香港各界人士，以及1982年9月在同英国首相撒切尔夫人会谈时，重申我国对香港问题的一贯立场，并进一步阐明了我国政府关于解决香港问题的基本方针。这就是：一、到1997年，我们一定要收回香港主权。二、在收回主权后，我们将充分照顾香港的特殊情况，采取特殊政策，以继续保持其稳定和繁荣。

但是，1982年9月27日，英国首相撒切尔夫人在香港一再强调，上个世纪英国同中国签订的关于香港地区的三项条约是"有效的"。对此，中国外交部新闻司发言人答记者问时指出，香港是中国领土的一部分，过去英国政府同中国清政府签订的有关香港地区的条约是不平等条约，中国人民从来是不接受的。中华人民共和国政府的一贯立场是，不受这些不平等条约的约束，在条件成熟的时候收回整个香港地区。28日，香港爱国学生连日举行示威和发表声明，反对英国首相撒切尔夫人坚持十九世纪大英帝国强加于中国的那些不平等条约继续"有效"的言论。指出收回香港主权是中国人民的神圣职责。

1983年，我国就恢复行使对香港的主权同英国举行了多次会谈。7月12日至13日，中英香港问题第二阶段第一次会议在北京举行。

7月12日，我国外交部新闻司司长齐怀远在新

闻发布会上说，中国将在适当的时候收回香港的主权，并采取适当的措施保持香港的繁荣。我国政府将按照这个方针去做。

1983年，英国、香港以及国际上围绕中英关于香港问题的谈判有不少议论。有些是合情合理的，有一部分则是极其错误的。诸如续约、托管、共管、轮流坐庄以及"中国主权，英国管理"等等，其实质都不过是为了延长英国在香港的统治，都有损我国主权，是我们绝对不能接受的。有人提出"以主权换治权"的论调，也显然是违背国际法根本原则的。主权和治权从来是不可分的。治权是主权的体现，不收回治权，收回主权只能是一句空话。把主权和治权分开的这种主张，中国人民绝对不能容忍和答应。

香港主权收回后，根据我国政府将采取的特殊政策，使在香港的中国人和外国人可以继续办厂、做生意、保持同国外的联系。并采取措施鼓励和吸引外国人来香港投资、旅游。长期以来，我们以优惠的价格向香港提供了大量的主食、副食、日用必需品、食水、工业原料、燃料，使香港得以在政治上和经济上保持稳定。收回主权后，这方面的工作将会更加加强。目前香港有520万人口，我国同胞占98%。香港的繁荣是同香港广大同胞的辛勤劳动、刻苦经营分不开的。收回香港主权以后，香港同胞一定能把香港管理得更好。

7月12—13日和25—26日、8月2—3日、9月22—23日、10月19—20日、11月14—15日、12月7—8日，中英政府代表团在北京举行了7轮有益的和建设性的会谈。

第8轮会谈定于1984年1月25—26日在北京举行。

六、严打斗争深入开展

背景介绍

改革开放以来，我国的政治、经济、文化各方面取得了很大成就，然而，一些地区社会治安状况日益恶化，阻碍了改革开放的顺利进行。

材料：

·严打斗争深入开展

材料　严打斗争深入开展

1983年9月2日，六届全国人大常委会第二次会议通过了《全国人民代表大会常务委员会关于严惩严重危害社会治安的犯罪分子的决定》和《全国人民代表大会常务委员会关于迅速审判严重危害社会治安的犯罪分子的程序的决定》。全国人大常委会通过的这两个《决定》，是健全我国社会主义法制的两项重要决定，是动员广大干部和群众同严重危害社会治安的刑事犯罪分子作斗争的锐利武器，得到全党全军和全国各族人民的衷心拥护。这两个《决定》公布之后，各级政法公安部门充分运用法律武器，采取果断措施，对那些严重危害社会治安的刑事犯罪分子，坚决依法从重从快地予以打击，初步清扫了社会丑恶现象，破获了大批刑事犯罪案件，包括一批重大积案，人民群众无不拍手称快。在开展打击严重刑事犯罪活动的斗争中，不少群众积极协助公安干警搜捕、堵截犯罪分子，检举揭发犯罪分子的罪行。

这次斗争，有力地打击了犯罪分子的嚣张气焰，使刑事案件发案数大幅度下降。一般案件1983年9月份比3月份下降46.7%，10月份又比9月份下降11.5%；重大案件9月份比8月份下降35.7%，10月份又比9月份下降28.5%。各地城乡的治安情况有了明显好转，群众的安全感增加了，公安工作开始主动了，人民群众殷切期望政法公安战线的同志继续打击各种严重危害社会治安的刑事犯罪分子，争取社会治安和社会风气的根本好转。

这次斗争主要打击的是严重危害社会治安、严重危害人民生命财产的犯罪分子，包括流氓犯罪团伙，流窜作案分子，杀人犯、放火犯、爆炸犯、强奸犯、抢劫犯、重大盗窃犯等等。还有拐卖妇女、儿童的人贩子和强迫、引诱、容留妇女卖淫的犯罪分子，有现行破坏活动的反动会道门分子，劳改逃跑犯，现行反革命分子，有现行破坏活动的林彪、"四人帮"残余分子等。这些犯罪分子对社会危害大，对人民安全威胁大，因此，着重予以打击。

在这次斗争中，政法公安机关以事实为根据，以法律为准绳，严格依法办事，从而促使我国社会秩序、社会治安正在显著而稳定地向着好的方面转变。

七、中共十二届二中全会决定整党

背景介绍

由于文化大革命对党造成的不良影响，各级党组织中存在着一些抵制改革开放的左倾分子和坚持资产阶级自由化的右倾分子，一些三种人仍存在于党内。为了切实解决“文化大革命”给党造成的严重破坏，解决党内存在的思想上、作风上、组织上的严重不纯，党的十二大提出了全面整党的任务。十二大以后，在全国开展了以学习新党章为主要内容的党员教育，抓了580多个单位约16万党员的整党试点工作，为全面整党创造了条件。

材料：

·中共中央关于整党的决定（节选）

材料　中共中央关于整党的决定

中国共产党十二届二中全会，1983年10月11、12日在北京举行。在此之前，举行了预备会议。中央政治局常委胡耀邦、叶剑英、邓小平、赵紫阳、李先念、陈云出席并主持了会议。到会的中央委员201人，中央候补委员136人，中央顾问委员会委员150人，中央纪律检查委员会委员124人，中央机关和地方党委的负责同志11人列席了会议。

会议经过讨论，一致通过了《中共中央关于整党的决定》这个决定，体现了党的十二大精神，明确规定了这次整党的基本方针、基本任务、基本政策和基本方法。全会认为，这个决定的贯彻执行，必将保证整党工作正确地顺利地进行。

《中共中央关于整党的决定》（以下简称《决定》）共分九个部分：（一）整党的必要性和紧迫性；（二）整党的任务；（三）对党员和党员干部的要求；（四）整党的步骤和基本方法；（五）组织处理和党员登记；（六）必须防止走过场；（七）整党工作的领导；（八）巩固和发展整党的成果；（九）各级党组织要坚决地、创造性地执行本决定。《决定》指出，这次整党总的目的和要求，就是要在马克思列宁主义、毛泽东思想的指导下，依靠全党同志的革命自觉性，正确运用批评和自我批评的锐利武器，执行党的纪律，揭露和解决党内存在的思想、作风和组织严重不纯的问题，实现党风的根本好转，提高全党的思想水平和工作水平，更加密切党和人民群众的联系，努力把党建设成为领导社会主义现代化事业的坚强核心。

《决定》阐述了这次整党的任务是统一思想，整顿作风，加强纪律，纯洁组织。《决定》宣布，这次整党的步骤是：从中央到基层组织，自上而下，分期分批地整顿。这次整党必须走群众路线，首先要充分听取党员群众和下级党组织的意见，充分发挥广大党员在整党中的积极作用，同时要充分听取党外群众的意见。

《决定》宣布，中央决定成立中央整党工作指导委员会，并设立精干的办事机构。

党的十二届二中全会为了保证整党工作的日常领导，经过充分酝酿，选举产生了中央整党工作指导委员会，胡耀邦任中央整党工作指导委员会主任。

在这次全会上，邓小平同志、陈云同志就整党问题分别作了重要讲话。

党的十二届二中全会号召全体党员，认真学习《决定》，积极参加整党。全会表示相信，经过各级组织和广大党员的共同努力，我们一定能够胜利地完成这次整党的伟大任务，一定能够实现党风的根本好转，一定能够把我国社会主义物质文明和精神文明建设推向前进。

这次整党工作，纯洁了党的思想和组织，保证了改革开放的顺利进行。

八、击毙二王始末

背景介绍

“二王”，即王宗霑、王宗玮兄弟，在辽宁作案后，一路南逃，杀人如麻，作案累累。终在江西被我公安干警击毙。

材料：

·击毙二王始末

材料　击毙二王始末

“二王”，就是公安部在全国通缉追捕的持枪杀人犯王宗霑、王宗玮兄弟。王宗霑，30岁，原是沈阳

市大东区辽沈卫生院的药剂员，1979年因扒窃被判刑3年，1982年3月刑满释放。王宗玮，26岁，原是沈阳724厂六车间材料员。两犯于1983年2月12日（农历大年三十）在沈阳抢劫枪支，持枪行窃、杀人作案后，向南方仓皇逃窜。一路昼伏夜行，继续盗窃枪支，行凶杀人，罪恶累累，最后窜到了江西省广昌县山区。9月13日上午，广昌县工作人员刘建平发现王宗霑、王宗玮二犯窜到广昌县城内买香烟、食品，就立即报告公安机关，并带领公安干警进行追捕。在离县城3公里远的通往赣州的公路上，二犯开枪拒捕，并潜入附近山中。当地驻军、公安干警和民兵紧急部署进行搜山围捕。9月18日凌晨，二犯窜到尖峰公社观前大队曾家生产队，被社员发现。后二犯窜到水南公社水南大队南坑生产队的山中继续顽抗，开枪拒捕，于下午6时40分被追捕的军警击毙。

10月15日，江西省人民政府在南昌市召开庆功大会。省政府和省军区分别向江西省公安厅、江西省武警总队、广昌县人民政府、广昌县公安局、广昌县人民武装部、省军区独立营二连八班等单位和53名有功人员颁发了嘉奖令。授予报案有功的广昌县民政局工作人员刘建平、广昌县尖峰公社观前大队社员曾水秀、曾文泉、何冯金4人“治安模范”的称号。人民武装警察总部还分别授予吴增兴、甘象青二级英雄的光荣称号。吴增兴是江西省武警总队二支队通讯参谋，在围歼“二王”时负重伤，抢救无效，英勇牺牲。甘象青是江西省武警总队二支队二中队副班长，在战斗中负伤。

二王的父亲王家林因包庇罪被判刑。王家林是沈阳东北机器制造厂第三中学教师，55岁。王宗霑、王宗玮于1983年2月12日下午1时许窜至空军沈阳医院小卖部盗窃人民币1000余元，开枪打死4人，打伤3人，逃回家中，向王家林讲明了杀人经过。王家林既不向公安机关报告，也不规劝其子投案自首，反而在二犯外逃时给予资助。王家林包庇罪犯，证据确凿。沈阳市大东区人民法院依法判处王家林有期徒刑7年。

九、中国男子体操队艺震布达佩斯

背景介绍

中国体育自改革开放以来有了很大进步。对于中国男子体操队来说，1983年的布达佩斯是他们独霸世界体操奖台的起点。

材料：

·中国男子体操队获世界冠军

材料　中国男子体操队获世界冠军

1983年是中国男子体操运动史上有特殊意义的一年。10月23～30日，在匈牙利首都布达佩斯举行的第22届世界体操锦标赛上，中国男子体操队首获世界团体冠军，获得中国体操运动的一次历史性突破。

中国男子体操队过去曾参加过5次世界体操锦标赛，在团体项目中，获得过第4名（第15届）、第5名（第20届）、第3名（第21届）的较好名次。在本届比赛中的获胜，使中国成为继法国、捷克斯洛伐克、日本、瑞士、苏联之后获团体金牌的第6个国家。

近几年来，中国体操运动员在个人项目上取得了不少最高荣誉的桂冠——尤其是李宁在1982年世界杯比赛中一人独得6枚金牌，曾震动世界体坛——但在世界性团体赛中却一直未能问鼎。中国男子体操队为了夺取世界团体冠军，两年来及时地调整队伍，不断充实新生力量，狠抓规定动作质量，努力创造难新动作，1983年终于实现了这一宿愿。

中国获得男子体操世界团体冠军，打破了苏、日两国对这个项目30多年的垄断，在世界体坛乃至国际体育界都激起很大反响。日本时事通讯社发自布达佩斯的电讯稿称：“日苏时代已变成了中苏时代。”国际奥委会主席萨马兰奇也致电祝贺中国男子体操队的胜利。

中国男子体操队在夺冠之日仍保持清醒的头脑。他们知道，自己的优势是微弱的，要想保持住，还需付出更大的努力。

（严　平）

人物春秋

廖承志

廖承志(1908～1983),广东省惠阳县人,优秀共产党员,无产阶级革命家,杰出的社会活动家,党和国家的优秀领导人。他出生于日本东京。青年时代在孙中山、宋庆龄和他的父母廖仲恺、何香凝的教育、影响下,积极投入大革命运动。1925年加入中国国民党。他在岭南大学读书时参加学生运动和工人运动,并在革命实践中接受了马克思主义,1928年加入中国共产党。1928～1932年,党派他到国际海员工会工作,曾领导海员罢工并取得胜利。1930年,国际工会派他到莫斯科参加职工国际第五次代表大会。1932年回国后,在上海任中华全国总工会宣传部长,全国海员工会党团书记。1933年加入红军,任川陕苏区省委常委。1934年任红军四方面军总政治部秘书长,参加了二万五千里长征。1937年,党中央派他去香港主持抗日民族统一战线工作。1946～1949年,历任中共南方局委员,晋冀鲁豫中央宣传部部长,新华社社长等职。建国后,他历任中共中央对外联络部副部长、中共中央统战部副部长、青年团中央书记、全国青年联合会主席、华侨事务委员会主任、国务院外事办公室副主任、外交部顾问、中国人民保卫世界和平委员会副主席、中国亚非团结委员会主席、中苏友好协会副会长、中日友好协会会长等职。

他在党的第七、八、十、十一、十二次代表大会上都当选为中央委员。在十二届一中全会当选为中央政治局委员。他是历届全国人大代表,第一、四届全国人大常委,第五届全国人大常委会副委员长。

廖承志同志在新中国成立前,就在周恩来同志的领导下从事统战工作,为民主革命的胜利做出了贡献。解放后,他继续从事统战工作,广交海内外朋友,共促世界和平,同倡祖国统一。这方面尤其表现在他对中日建交和对台工作上。1982年7月24日,廖承志同志致函蒋经国先生,晓以大义,动之以情,力促国共谈判,引起海内外高度重视。

朱建华

朱建华(1963～　　)中国著名跳高运动员。他从1973年起开始练习跳高。1979年打破全国少年男子跳高纪录。1983年,两次打破世界纪录,创造了田径史上的奇迹。

材　料

上海田径选手朱建华,1982年在印度新德里举行的第9届亚运会男子跳高角逐中,跃过2.33米的高度,成为当年世界上跳得最高的人。1983年在第5届全运会上,又两破世界纪录,蜚声国内外。

年仅20岁的朱建华,10岁开始跳高训练,在胡鸿飞教练的精心指导下,经过10年的科学训练,终于刷新了男子跳高世界纪录。从他开始出成绩的1979年(在法国举行的中学生"国家杯"田径赛中跳过2.13米,打破全国少年男子跳高纪录)算起,仅用5年时间,便创造世界新纪录,这在世界男子跳高史上也是罕见的。

1983年6月11日,在北京举行的全运会田径预赛中,朱建华以2.37米的优异成绩打破了3年前由民主德国选手韦西格创造的2.36米的男子跳高世界纪录。同年9月22日在上海举行的决赛中,又成功地跃过了2.38米的高度,打破了他本人创造的世界纪录。前后两个世界纪录,仅仅相隔百日,这在中国跳高史上是从未有过的。

朱建华的成就,在世界上引起了强烈反响。国际田联主席在贺电中说:"这一优异成绩证实了我们在亚洲所看到的巨大进步。"国外多家报纸也纷纷报道和评论。《自由比利时报》评论说,朱建华创世界纪录"证明了中国近几年来在大多数体育项目中取得了迅速的进步";法国《队报》把朱建华的成绩称为"世

界奇观”；由38个国家的报纸编辑部评选出的1983年世界10名最佳选手中，朱建华名列第4；数家外国通讯社评出的1983年世界体育明星中都有朱建华，南斯拉夫《世界》周报评选朱建华为第1号世界最佳运动员，中国评选出的1983年全国10名最佳运动员中，朱建华名列首位。

为了表彰朱建华取得的优异成绩，国际田联和亚洲田联分别向他颁发了奖章。

（阎树文）

李大维

李大维（1950～　　）国民党空军少校。他在台湾期间，一心想飞回大陆，以尽赤子之情。1983年4月22日，他驾驶一架军用飞机降落在福建省。

材料　李大维驾机起义

台湾国民党陆军航空队第一大队观测中队一分队少校分队长李大维，1983年4月22日9时50分，从花莲机场驾驶U—6A型效用机起义回归祖国大陆，于12时25分安全降落在福建省三都岛海滩。

李大维原籍安徽省阜阳县，1950年生于金门，同年随其父母去台湾，1968年考入陆军军官学校，后进陆军航空中心接受飞行训练，结业后到部队执行观测任务，先后飞行2600多小时，两次被选为“克难英雄”。李大维生活在台湾上层社会中，生活条件优越，还有贤惠的妻子和可爱的小女儿。但是，对台湾社会愈是接触得多，接触得深，就愈加使他感到台湾社会的黑暗、腐败、没有前途。在白色恐怖下，他冒着风险，坚持收听福建前线等电台的广播，从祖国大陆的发展变化中，逐渐认识到中国的希望在大陆。他怀着赤诚的报国之心，毅然驾驶飞机回归祖国大陆。李大维说：“我忍受与家人分离之苦，不是为了奖金，不是为了高官厚禄，是为了祖国的统一、强大而来的。只有祖国大陆政府才能使中华民族繁荣昌盛。”

李大维回祖国大陆后，受到政府和各界人士的热烈欢迎。4月30日，福建军民召开了欢迎大会，表彰他的爱国行动。福州军区领导机关按照有关规定，奖励他人民币15万元。空军领导机关根据李大维的意愿，批准他参加人民解放军，任命为空军某航校副校长。中央军委副主席杨尚昆、空军司令员张廷发等领导人分别接见了他。全国政协举行茶话会，政协副主席肖克致欢迎词，政协副主席钱昌照、董其武，民革中央副主席屈武，政协常委、台盟副主席苏子蘅，政协常委缪云台、马璧、李铁铮，政协委员黄植诚等，先后发言，热烈赞扬李大维驾机起义表现出爱国军人的英勇气概。希望台湾当局为他们自己和子孙后代着想，顺应历史潮流，选择祖国和平统一的道路。出席茶话会的还有中共中央统战部部长杨静仁以及在京的部分政协常委、各民主党派、全国工商联负责人和原国民党空军起义人员徐廷泽、黄文刚等。

李大维先后到福州、北京、西安、重庆、武汉、上海、南京等地参观访问，回徐州、阜阳探望了亲友，游览了北京故宫、万里长城、西安兵马俑等名胜古迹，参观了首都地铁、长江葛洲坝工程、南京长江大桥等建设成就，广泛地接触了工农群众、青年学生和各界知名人士，亲眼看到了城乡人民安居乐业的生活情景，加深了对祖国大陆的了解和认识。他说，大陆的工业、农业、科学技术都有很大潜力，正在欣欣向荣地向前发展。大陆同胞的生活水准虽然稍低一点，但是精神生活非常充实，社会风气纯朴健康，人与人之间都很坦诚，大家对祖国的未来发展充满了信心。特别是青年人的爱国心，向上心，实在令人敬佩。这一切都显示着中国人民真正站起来了。而在台湾，有钱乃大，人欲横流，人们心灵空虚，感情淡漠，生活非常无聊。李大维说，我在各地会见了许多原国民党的军政人员，参观了辛亥革命遗址、孙中山先生在上海的故居，以及抗日将领张自忠的纪念碑等，没有想到大陆保留了那么多东西，和台湾宣传的完全不一样。今天，祖国政府提出同国民党实行第三次合作，共同完成国家统一大业，确是诚心诚意的。如果台湾当局能够响应祖国政府的号召，替整个国家、民族利益着想，为海峡两岸同胞的感情交流和经济交流做出贡献，将会在中国历史上写下光辉的一页。否则，是不得人心的。

（荆　尧）

侯德健

侯德健（1956～　　）台湾高雄人。

5月中旬，台湾校园歌曲《龙的传人》作者侯德建自台湾到香港，6月4日飞抵北京。侯德建祖籍四川巫山，1956年出生在台湾高雄，先后在淡江文理学院和台湾政治大学学企业管理和会计，毕业于政

治大学中文系。他是台湾校园歌曲的倡导者之一。6月13日和7月1日，中国音乐家协会和全国青联分别举行茶话会，欢迎侯德健。中国音乐家协会主席吕骥对他说，你创作的《龙的传人》，体现了爱国主义思想和深厚的人民感情，我们听了非常亲切。希望你回来以后，到全国各地走一走，广泛采集民歌素材，创作出更多为广大人民欢迎的音乐作品。侯德建回大陆半年中，曾到四川老家寻根访亲，并游览了大江南北、陕西、新疆、内蒙古和广州，领略了各地的风土人情，写了《你和我的明天》《新鞋子、旧鞋子》和《归去来兮》等9首歌，是他历史上未曾有过的高产年。12月4日，中共中央统战部部长杨静仁会见了他。侯德健对杨静仁谈了他回大陆以来的感受。他说，大陆老家是全世界搞创作最好的地方，这里要什么素材有什么素材，创作天地广阔。12月底，他决定在北京定居，从事音乐创作。

后来，侯德健与在台妻子离婚，并和大陆著名歌手程琳结婚。1989年"六·四"风波中，曾支持学生，并参加了所谓"四人七十二小时绝食"活动。

修瑞娟

修瑞娟(1936～　　)中国著名女科学家。

1983年12月，胡耀邦在一次会议上谈到："对像修瑞娟这样作出了突出贡献，又坚决为社会主义服务的优秀中青年知识分子，各级领导要敢于打破平均主义，予以破格提拔和必要的物质保证，不要怕那些闲言碎语，也不要理睬那些从平均主义思想出发，妒贤忌能的言论。否则，我们就不能任用人才，也不能留住人才，四化就没有希望。"

修瑞娟，47岁，是中国医学科学院基础医学研究所女医学科学家、助理研究员。她长期从事微循环研究。1981年，修瑞娟到美国留学，继续研究微循环理论。微循环研究已有300多年的历史了，许多课题仍是未知数。她勇敢地向这个深奥的王国冲击，在这项研究中做了大量的工作。修瑞娟在医学研究中作出了突出的贡献：一、发现了国产药物山莨菪碱能够抑制血液中粒细胞和血小板的聚集，同时能够成功地抑制血栓素的合成。二、发现并首先证明了各级微动脉血管(管循环)的自律性运动是以波浪形进行传播的，提出了微循环对人的器官和组织的灌注的新论点——海涛式灌注。美国和欧洲的微循环界权威称这一论点为"修氏理论"。

她的研究成就引起了国内外专家们的强烈反响，称她为"修瑞娟博士"和"修氏理论"的创造人。1983年6月，她被选为国际微循环研究所5位主要领导人之一，"修氏理论"被列为中国评出的1983年世界科技十大成就之一。

(高明岐)

孙冶方

孙冶方(1908～1983)，江苏省无锡县人，模范共产党员，老一辈无产阶级革命家，五届全国政协委员，中国社会科学院顾问，国务院经济研究中心顾问，中共中央顾问委员会委员。他于1923年加入中国社会主义青年团，1924年转为中国共产党党员，并担任无锡党支部第一任书记。他15岁时就从事学生运动和工人运动。1925年接受党组织的派遣，去莫斯科中山大学学习马克思主义理论；毕业后，在莫斯科中山大学、莫斯科东方劳动者共产主义大学担任政治经济学讲课翻译。1930年回国后，在上海从事工人运动和左翼文化运动，参加组织"中国农村经济研究会"并编辑《中国农村》杂志，在理论战线上对托派及王明"左"倾机会主义路线进行了斗争。1937年调任中共江苏省文化工作委员会书记，以后长期从事马克思主义理论教育和经济部门的领导工作。建国后，曾任华东军政委员会工业部副部长，国家统计局副局长等职。从50年代中期开始，对中国社会主义建设的重大理论和实践问题进行了创造性的研究；在"左"的指导思想下，他受到了错误的批判。1977年以后，他担任中国科学院经济研究所顾问、五届政协全国委员会委员等职。1982年出席中国共产党第十二次代表大会，当选为中共中央顾问委员会委员。在此期间，他在学术研究方面撰写和整理了《社会主义经济论》等三本著作，还写了20余篇论文和文艺评论。

肖三

肖三(1896～1983)，湖南省湘乡县人，老一代无产阶级革命家，优秀的文化战士，国际活动家，著名诗人，中国共产党优秀党员。早年他和毛泽东、蔡和森一起创建了新民学会，并为毛泽东举办的《湘江评论》撰稿。1920年赴法国勤工俭学。1922年经胡志明

介绍加入法国共产党，同年转入中国共产党。1923年到莫斯科东方劳动者共产主义大学学习。1924年代表中共莫斯科支部参加了列宁葬礼和护灵活动。1927年参加上海工人三次武装起义的筹备、组织工作。曾出席党第五、第七次全国代表大会。建国后，先后出席了第一、二届全国人民代表大会，第一、二、五届全国人民政治协商会议，并当选为第五届全国政协常委。

早在1928年，他在莫斯科东方大学任教时就从事文学活动。1930年作为中国作家常驻代表，出席在苏联举行的革命作家会议，并主编该会刊物《世界革命文学》中文版。1934年出席苏联作家第一次代表大会。编著有《革命烈士诗抄》《毛泽东同志的青少年时代》；主要诗集有《和平之歌》《肖三诗选》《伏枥集》；译有《前线》《列宁论文化与艺术》等。

他长期担任文艺界领导职务，1939年在延安任鲁迅艺术学院编译部主任，陕甘宁边区和延安文协常委，中共中央宣传部文委委员。1946年任华北文协主任。建国后，任中国作家协会书记处书记、顾问，国际笔会中国笔会中心副会长等职。

他又是著名国际活动家和保卫世界和平的战士。曾任文化部对外文化联络事务局局长，中国对外文化协会常务理事，中国人民保卫世界和平委员会委员，世界和平理事会常务理事。

张大千

张大千(1899—1983)是著名的当代中国画画家，于4月2日在台湾省台北市逝世。张大千，四川内江人，生于1899年。早年致力于石涛、八大山人、青藤、白阳诸家的研究，继及宋元各家，又曾在日本京都研习绘画染织；1941～1943年，领导了去甘肃敦煌莫高窟的临摹和研究工作；其足迹遍历国内外名山大川。故他的作品能博采众家之长，融会工、意笔于一体，具有独特的风格。近十余年更用泼墨、泼彩法于山水画，著名作品有《长江万里图卷》等。张大千长期旅居海外，1979年寓台北外双溪。近年与大陆亲友、故交常常通讯，互致问候和交换作品。

张大千患病期间和病逝后，中国美协曾去电慰问和吊唁。中国美协等单位于6月在北京举办张大千画展，展品近200件。展出期间举行了张大千艺术成就讨论会。成都、上海在4、5月间也举办张大千遗作展览，共展出张大千1921～1982年作品150余件。

大千先生生于1899年，因糖尿病、脑血管硬化和心脏病复发，医治无效，于1983年逝世台湾。4月16日在台北举行葬礼。葬礼结束后，遵照张大千生前遗愿，将他的骨灰安厝在他生前住所"摩耶精舍"梅丘的石碑下。张大千逝世后，中国美术家协会于4月4日发出唁电，张大千生前友好和学生吴作人、刘开渠、刘海粟、叶浅予、李苦禅、何海霞、黄永玉于4月5日联名致电台北张大千家属，对国画大师的逝世表示深切哀悼。张大千在四川重庆、成都的女儿张心瑞、张心庆、张心裕和儿子、宁夏回族自治区博物馆副馆长张心智于4月4日也致唁电给在台湾的母亲徐雯波，对父亲逝世表示深切哀悼。张大千于1899年生于四川省内江县，1948年侨居国外，后回台湾居住。

张大千曾在1979年4月12日立下遗嘱，将他自作的书画全部分为16份，由他的妻子和子女，包括留在大陆的妻子和子女均分。5月13日，张大千夫人徐雯波遵照张大千遗言，将其所属历代名画69件，书法6件，4件奇石，1件鱼化石，1座木雕观音像，还有笔、墨、砚等文物捐赠台湾"故宫博物院"。10月3日，坐落在台北市外双溪的张大千生前住所"摩耶精舍"作为"张大千先生纪念馆"正式开放。

安珂

安珂(1960～1983)，广东人民广播电台政法记者，为维护治安抓窃贼，临危不惧救青工，与歹徒搏斗英勇牺牲。1983年3月28日，中共广东省委员会授予他"模范共产党"称号。

安珂，23岁，1978年应征入伍，曾任侦察班长，在对越自卫还击战中，6次受到嘉奖，荣立三等功。1981年当记者以后，勤奋好学，积极工作，关心同志，助人为乐，见义勇为，坚决同各种损害国家和人民利益的行为作斗争。1983年3月8日，3名歹徒闯入广州长堤路小食店盗窃顾客皮包，被正在这里吃晚饭的青年工人何深和安珂发现。安珂和何深冲上前去追赶。1名歹徒抽出匕首猛刺何深。安珂见状，不顾个人安危，挺身上前，用身体护住何深，赤手空拳同歹徒搏斗。这时另外两名歹徒从侧面和背后向安珂袭击。安珂终因寡不敌众，背部和肋下多处受伤，不幸英勇牺牲。为了表彰安珂无私无畏、大义凛然的共产主义精神，广东省广播事业局曾授予他"模

范共产党员”称号。中共广东省委在授予他“模范共产党员、”称号以后，还作出决定，在全省共产党员、共青团员、干部和人民群众中认真开展学习安珂的活动。中华全国新闻工作者协会也授予安珂“优秀新闻工作者”称号。

1983年5月26日上午在广州体育馆举行的宣判大会上，对杀害安珂的4名罪犯作出了终审裁定和判决。凶犯王锦涛、周杰荣、唐冬仪被判处死刑，同案犯赖少昌被判处有期徒刑7年。

朱伯儒

朱伯儒是中国人民解放军武汉军区空军后勤部副部长，多年来，以雷锋为榜样，发扬党的优良传统，全心全意为人民服务，多次立功受奖。中央军委于1983年7月22日授予他“学习雷锋的光荣标兵”荣誉称号。他工作多次变动，从不计较个人得失。他原来是飞行员，因耳疾停飞后，曾在两个条件较差的临时施工单位工作8年多，后又被调到油库当管理员。他不计较职位高低，尽心尽职，取得了出色成绩。他竭尽所能地为群众排忧解难。曾义务服侍、赡养过两位孤独老人，先后解救过5名遇到危难的群众，资助过40多名生活困难的群众和战友。出差途中帮助一位突患重病的老大爷住进医院，并献血300cc，护理3昼夜，又代付医药、住院费，护送老人回家。曾卖掉自己的手表，取出仅有的500元存款，帮助一位身患重病的民工。他帮助和挽救了一些思想彷徨和失足的青年，教育他们树立正确的人生观，走上了生活的正路。他以高度的自觉性，坚持党性原则，保持共产党员纯正无私、一尘不染、廉洁奉公的品格。从当民工队长到油库副主任，经管过大批物资，从未利用职权谋取私利，并抵制和纠正了一些不正之风。群众称赞他是“一身正气，两袖清风”。他那党叫干啥就干好啥的“螺丝钉精神”、燃烧自己温暖别人的“炭火精神”、自觉抵制不正之风的“大树精神”和模范事迹，在军内外引起了强烈的反响。

（华明珍　孙世德）

张海迪

张海迪（1955～　　）被人们称作“当代的保尔”。

张海迪是山东省莘县广播局职工，被誉为“80年代新雷锋”。1983年2月3日，山东省人民政府授予她省劳动模范称号，3月7日，共青团中央授予她优秀共青团员称号。

张海迪，女，28岁，童年时期患高位截瘫症。她身残志坚，对祖国对人民无限热爱，对人生充满信心，顽强地同疾病进行斗争。她十分珍惜时间和自己的生命。为了掌握现代化科学文化知识，开拓出一条病残青年为社会、为人民服务的道路，她在病情不断加重的情况下，以钢铁般的意志和坚强的毅力，刻苦自励，顽强学习，阅读了政治、文学、医学、外语等方面的书籍1000多册，翻译了16万多字的英文作品和资料。她饱尝了疾病的折磨，深知病痛给人造成的不幸，她利用自己掌握的知识和本领，拖着病残之躯，满腔热情而又不要任何报酬地为群众针灸治病。她竭尽全力做好自己的本职工作，吸引和带动周围青年共同前进，勤勤恳恳地为四化建设贡献自己的力量。张海迪的事迹处处闪烁着共产主义思想的光辉，体现着时代精神，成为青年学习的榜样。中共中央号召全国青年学习张海迪的共产主义精神。共青团中央、全国总工会和中共山东省委分别作出决定，号召全国人民向她学习。

3月7日，共青团中央作出关于授予张海迪“优秀共青团员”称号和向张海迪学习的决定。同日，团中央举行命名表彰大会，王震等到会祝贺。5月9日中共中央在对共青团中央和中共山东省委《关于进一步开展学习、宣传张海迪活动的报告》的批复中，殷切希望全国人民特别是青少年要深入地向张海迪学习，树立共产主义人生观。11日，新华社报道：叶剑英、邓小平、李先念、陈云、彭真、邓颖超、徐向前、聂荣臻最近分别题词，号召全国人民学习张海迪。叶剑英的题词是：“青年先锋时代楷模”。邓小平的题词是：“学习张海迪，做有理想、有道德、有文化、守纪律的共产主义新人！”李先念的题词是：“学习张海迪的顽强奋斗精神，投身于伟大的共产主义实践中去。”陈云的题词是：“以张海迪为榜样，勤奋学习，热心助人，做八十年代的新雷锋。”彭真的题词是：“学习张海迪同志顽强奋斗全心全意为人民服务的共产主义精神。”邓颖超的题词是：“青年先锋，时代楷模。”徐向前的题词是：“学习张海迪同志的不怕困难，坚强奋斗的革命精神。”聂荣臻的题词是：“要象张海迪同志那样顽强地学习、工作和生活！”12日至14日，解放军总政治部、全国总工会、全国妇联分别发出通知，号召向张海迪学习。

流行风

背景介绍

1983年，中国正处于改革开放日益深化的崭新年代。到处是改革的呼声，到处是改革的影响。

小说中，改革小说纷纷涌现，成就很高。如李国文的《花园街五号》，张贤亮的《男人的风格》，史铁生的《我的遥远的清平湾》。

同时，也出现了诸如《今夜有暴风雪》等反思小说和《迷人的海》等具有高度艺术性的小说。

在诗歌创作中，歌颂祖国和人民成为创作的主旋律。较著名的有罗济的《海之歌——献给张海迪》、李钢的《蓝水兵》。

影视创作方面，《咱们的牛百岁》、《乡音》、《女记者的画外音》等反映改革的作品收看率很高。此外，《城南旧事》、《西游记》等影视作品也深受广大观众的喜爱。

这一年，一些优秀影视歌曲和台湾校园歌曲风靡大陆。

流行口号

一、三热爱 即热爱祖国、热爱社会主义、热爱党。

二、四提倡四反对 即提倡节俭，反对大办婚事；提倡男女平等、敬养老人，反对歧视虐待妇女、老人；提倡相信科学，反对封建迷信；提倡健康的文化娱乐，反对赌博。

三、铁饭碗 指劳动人事制度上实行的统包统配的办法。按照这个办法，用人单位没有多少自主权。一个干部或工人，只要分配到一个单位，无论干好干坏，无论工作需要不需要，都可以一直干下去，好比捧了个铁饭碗一样。

四、大锅饭 是对分配制度上的平均主义的一种比喻。指在分配上不区别简单劳动还是复杂劳动，不区别各个人贡献的大小，一律对待，给予大体相同的报酬；同时也泛指不区别企业的经营好坏，效益高低，一律对待，造成企业间苦乐不均、“旱涝保收”、平均主义的不合理现象。

五、利改税 即以税代利，就是国营企业由向国家上缴利润改为按国家规定的税种和税率缴纳税金。

六、三种人 指“文化大革命”期间跟随林彪、江青一伙造反起家的人；帮派思想严重的人；打砸抢分子。这“三种人”一个也不能提拔进党和政府的各级领导班子，已经提拔的，必须坚决清除出去。此外，还有两种人也不能提拔，这就是反对党的十一届三中全会以后党中央路线的人，以及在经济领域内和其他方面严重违法乱纪的人。

七、明白人 原是人民群众对一些知事明理者的通俗的说法。在企业进行整顿、改革中，要求选出“明白人”组成领导班子，又赋予了“明白人”以新的内容，主要是：拥护党的十一届三中全会路线，坚决贯彻执行党的各项方针、政策，敢于抵制来自各方面的不正之风；能吃苦，有干劲，懂业务，会经营，有胆有识，敢于创新，能够团结人，打开新局面。

八、职工中的“双补”工作 就是采取多种形式，有计划地在职工中进行文化补课和技术补课的工作。

小说《人生》

作者路遥。小说通过高加林与巧珍的爱情悲剧揭示了改革开放后农村青年的巨大心理震颤。

高加林高中毕业在村里任民办小学教师。谁知过不多久，便被党支部书记的儿子给顶了，又回家作起了农民。他不堪忍受农村生活的窒息，与巧珍恋爱了。

然而，自加林的叔叔在地区当官后，他被调进城内，与另一个干部女儿好上了。他并不一定真爱她，或许只是想跳出农门。在痛苦的抉择中，他放弃了巧珍……

叔叔到县里，让加林回家种田。回村的那天，正是巧珍结婚的日子。

材料 《人生》的讨论

路遥的中篇小说《人生》(《收获》1982年3期,获第2届全国优秀中篇小说奖)发表后,引起了强烈的社会反响。《文汇报》《作品与争鸣》等报刊,都先后展开了讨论。讨论主要是围绕着如何评价高加林形象和小说中的爱情悲剧进行的。

一种意见认为,《人生》中的主人公高加林"不满于乡村文化生活的贫乏,向往着五彩缤纷的现代文明","不仅对于新生活有美好的愿望,更透发出为实现新生活而奋斗的进取精神",因而堪称"可喜的农村新人形象"。其爱情悲剧,也"体现了随着物质生活的改善与文化建设的复兴,旧的婚姻恋爱观正在动摇,而以精神的契合为基础的爱情正在出现","放射着他追求新生活的光彩"。(梁永安:《可喜的农村新人形象》,《文汇报》1982年10月7日)

另一种意见认为,高加林是"一个孤独的奋斗者形象"。他在处理"个人愿望与现实的冲突"时,"没有看到千百万青年正从事着的伟大事业",想到的"只有赤裸裸的个人利益","成功时神采飞扬,失败时沮丧绝望"。他在解决"个人愿望与爱情的矛盾"时,也是"为个人目的而把恋爱当作工具","暴露出了心灵深处的利己主义倾向"。小说"对高加林同情有余,批评不够,这是令人遗憾的"。(曹锦清:《一个孤独的奋斗者形象》,同上)

还有一种意见认为,高加林既非"一个农村新人的形象",也非"一个利己主义的孤独奋斗者"。因为作为"新人",他缺乏必备的"革命的理想和信念";而笼统地用"利己主义者""这样一些对于有确定世界观和一定思想体系的人才适用的断语去概括"他,也"是不恰当的"。(谢导宏:《评〈人生〉中的高加林》,《作品与争鸣》1期)"他有文化、有知识,对现代文明怀着热烈的向往,比一般的农村青年有更多的追求、更大的抱负,但他却没有找到实现这些追求和抱负的正确的道路,客观现实也使他难以实现这些追求和抱负,于是,他感到苦闷、抑郁,一直徘徊在人生的岔道口。"他"是一个多种矛盾的性格统一其身的完整的活人",是一个"圆形"形象,"对他不能完全肯定,但也不能简单否定"。这一具有深广的社会内涵的艺术形象启示我们:"应该采取有力的步骤改变农村的落后面貌,并对农村中有文化、有知识的青年给予正确的引导,最大限度地发挥他们的聪明才智,让他们为农村的改革事业贡献力量;要发挥他们的积极性,同时也要克服他们的盲目性。"(陈骏涛:《谈高加林形象的现实主义深度》,《作品与争鸣》2期)而高加林的爱情悲剧中,除了"个人的道德因素"外,也的确"更多地汇聚了今天现实生活中的社会矛盾因素",即"知识分子与农民的差别、城乡的差别"等等,需要具体分析,全面认识。(王信:《〈人生〉中的爱情悲剧》,《作品与争鸣》2期)

(仲呈祥)

小说《围墙》

作者陆文夫。小说通过一个研究所要拆除围墙所引发的争论,批驳了那种只说不干的工作态度。

拆除围墙后建什么样的围墙,所里有三派意见:一古典派,要求体现传统风格。二现代派,要求突出现代意识。三折中派,即将以上两种意见综合起来。就这样,一天天地争论。旧墙没有拆,新墙也终于没建起来。

《围墙》,虽以讽喻性的喜剧面目出现,它的主题却严肃而深刻,显示了一种高度概括的艺术力量和清醒的认识。它所抨击的已不限于坐而论道、清谈误国之类的积弊,其中关于所谓"三大派"人士嘴脸的勾画,包含着作者正视现实的深意。

歌曲《年轻的朋友来相会》

张枚同 词
谷建芬 曲
稍快 热情

年轻的朋友们今天来相会,荡起小船儿,暖风轻轻吹,花儿香,鸟儿鸣,春光惹人醉,欢歌笑语绕着彩云飞。啊亲爱的朋友们,美妙的春光属于谁?属于我,属于你,属于我们八十年代的新一辈。

再过二十年我们重相会,伟大的祖国,该有多么美,天也新,地也新,春光更明媚,城市乡村处处增光辉。啊亲爱的朋友们,创造这奇迹要靠谁?要靠我,要靠你,要靠我们八十年代的新一辈。

但愿到那时我们再相会,举杯赞英雄,光荣属于谁?为祖国,为四化,流过多少汗,回首往事心中可有愧?啊亲爱的朋友们,愿我们自豪地举起杯,挺胸膛,笑扬眉,光荣属于八十年代的新一辈。光荣属于八十年代的新一辈,光荣属于八十年代的新一辈。

歌曲《万里长城永不倒》

电视连续剧《霍元甲》主题歌
卢国沾　词
黎小田　曲
啊啊！啊！昏睡百年，国人渐已醒。啊！
1. 睁开眼吧，小心看吧，哪个愿臣虏自认，因为畏缩与忍让，人家骄气日盛。
2. 开口叫吧，高声叫吧，这里是全国皆兵，历来强盗要侵入，最终必送命。
万里长城永不倒，千里黄河水滔滔，江山秀丽，叠彩峰岭，问我国家哪像染病！冲开血路，挥手上吧，要致力国家中兴岂让国土再遭践踏，个个负起使命。啊！啊！这睡狮渐已醒。

歌曲《上海滩》

电视连续剧《上海滩》主题歌
黄　霑　词
顾嘉辉　曲
1. 浪奔！浪流！万里滔滔江水永不休！淘尽了世间事，混作滔滔一片潮流！
2. (是)喜？是愁？浪里分不清欢笑悲忧！成功失败，浪里是看不出有未有！爱你恨你，问君知否？似大江一发不收！转千湾，转千滩，亦未平复此中争斗。
3. (又有)喜，又有愁；就算分不清欢笑悲忧，仍愿翻百千浪，在我又有心中起伏够！

歌曲《我的中国心》

黄　霑　词
王福龄　曲
河山只在我梦萦，祖国已多年未亲近，可是不管怎样也改变不了我的中国心，洋装虽然穿在身，我心依然是中国心。我的祖先早已把我的一切烙上中国印。长江长城，黄山黄河，在我心中重千斤，无论何时，无论何地，心中一样亲。流在心里的血，澎湃着中华的声音，就算生在他乡也改变不了我的中国心。

歌曲《牡丹之歌》

——影片《红牡丹》插曲
乔　羽　词
唐诃、吕远　曲
热情、赞美地
啊！牡丹，百花丛中最鲜艳！啊！牡丹，众香国里最壮观。
1. 有人说你娇媚，娇媚的生命哪有这样丰满？有人说你富贵，哪知道你曾历尽贫寒。啊！牡丹，啊！牡丹，哪知道你曾历尽贫寒。
2. 冰封大地的时候，你正蕴育着生机一片，春风吹来的时候，你把美丽带给人间。啊！牡丹，啊！牡丹，你把美丽带给人间，你把美丽带给人间。

歌曲《小草》

歌剧《芳草心》主题歌
向　彤、何兆华　词
王祖皆、张卓娅　曲
中速　纯朴地
没有花香，没有树高，我是一颗无人知道的小草；从不寂寞，从不烦恼，你看我的伙伴遍及天涯海角。春风啊春风你把我吹绿，阳光啊阳光你把我照耀，河流啊山川你哺育了我，大地啊母亲把我紧紧拥抱。

歌曲《脚印》

刁铁军　词
谷建芬　曲
中速
洁白的雪花飞满天，白雪铺盖着我的校园，漫步走在这小路上，脚印留了一串串。有的直有的弯，有的深啊有的浅，朋友啊想想看，道路该怎样走？洁白如雪的大地上，该怎样留下留下脚印一串串。留下脚印一串串。

共和国档案

一、1983年中国运动员获世界冠军统计

项目	冠军获得者	比赛名称	时间	地点
围棋	马晓春	第5届世界业余围棋锦标赛	2.15～18	日本大阪
跳水男女团体	中国男女跳水队	第3届世界杯跳水赛	4.27～30	美国休斯顿
跳水女子团体	中国女子跳水队	第3届世界杯跳水赛	4.27～30	美国休斯顿
女子跳台跳水	周继红	第3届世界杯跳水赛	4.27～30	美国休斯顿
女子跳板跳水	李艺花	第3届世界杯跳水赛	4.27～30	美国休斯顿
乒乓球男子团体	中国男子乒乓球队	第37届世界乒乓球锦标赛	4.28～5.9	日本东京
乒乓球女子团体	中国女子乒乓球队	第37届世界乒乓球锦标赛	4.28～5.9	日本东京
乒乓球男子单打	郭跃华	第37届世界乒乓球锦标赛	4.28～5.9	日本东京
乒乓球女子单打	曹燕华	第37届世界乒乓球锦标赛	4.28～5.9	日本东京
乒乓球女子双打	沈剑萍　戴丽丽	第37届世界乒乓球锦标赛	4.28～5.9	日本东京
乒乓球混合双打	郭跃华　倪夏莲	第37届世界乒乓球锦标赛	4.28～5.9	日本东京
羽毛球女子单打	李玲蔚	第3届世界羽毛球锦标赛	5.2～8	丹麦哥本哈根
羽毛球女子双打	林　瑛　吴迪西	第3届世界羽毛球锦标赛	5.2～8	丹麦哥本哈根
双向飞碟女子团体	巫兰英　冯梅梅　邵伟萍	世界飞碟、移动靶射击锦标赛	6.16～26	加拿大埃德蒙顿
航海模型F1—V2.5级	苏健翔	第3届世界航海模型锦标赛	7.4～11	保加利亚旧扎戈拉
航海模型F1—V5级	谭立锋	第3届世界航海模型锦标赛	7.4～11	保加利亚旧扎戈拉
航海模型F2—B级	魏毓明	第3届世界航海模型锦标赛	7.4～11	保加利亚旧扎戈拉
航海模型F2—A级	王谷平	第3届世界航海模型锦标赛	7.4～11	保加利亚旧扎戈拉
航海模型C2级	李天真	第2届世界外观航海模型锦标赛	8.14～20	比利时列日
羽毛球男子单打	韩　健	世界杯羽毛球赛	8.16～21	马来西亚吉隆坡
羽毛球女子单打	韩爱萍	世界杯羽毛球赛	8.16～21	马来西亚吉隆坡
羽毛球女子双打	韩爱萍　李玲蔚	世界杯羽毛球赛	8.16～21	马来西亚吉隆坡
跳伞女子全能	李荣荣	第2届世界杯跳伞赛	9.3～11	意大利锡耶纳
竞走女子团体	中国女子竞走队	世界杯竞走赛	9.24	挪威卑尔根
竞走女子个人	徐永久	世界杯竞走赛	9.24	挪威卑尔根
航空模型F1B级团体	吕济发　张文义　王国才	第21届世界自由飞航空模型锦标赛	10.1～4	澳大利亚墨尔本
技巧男子四人全能	陈　驰　李富良　万迪中　梅建平	第4届世界杯技巧赛	10.20～23	美国塞达拉皮兹
技巧男子四人第一套	陈　驰　李富良　万迪中　梅建平	第4届世界杯技巧赛	10.20～23	美国塞达拉皮兹
技巧男子四人第二套	陈　驰　李富良　万迪中　梅建平	第4届世界杯技巧赛	10.20～23	美国塞达拉皮兹
技巧男子双人全能	黎少文　胡富芬	第4届世界杯技巧赛	10.20～23	美国塞达拉皮兹
技巧男子双人第一套	黎少文　胡富芬	第4届世界杯技巧赛	10.20～23	美国塞达拉皮兹
技巧男子双人第二套	黎少文　胡富芬	第4届世界杯技巧赛	10.20～23	美国塞达拉皮兹
技巧男子单人全能	胡星刚	第4届世界杯技巧赛	10.20～23	美国塞达拉皮兹
技巧男子单人第一套	胡星刚	第4届世界杯技巧赛	10.20～23	美国塞达拉皮兹
技巧女子双人全能	梁梅芳　李小燕	第4届世界杯技巧赛	10.20～23	美国塞达拉皮兹
技巧女子双人第二套	梁梅芳　李小燕	第4届世界杯技巧赛	10.20～23	美国塞达拉皮兹
体操男子团体	中国男子体操队	第22届世界体操锦标赛	10.23～23	匈牙利布达佩斯
男子自由体操	童非	第22届世界体操锦标赛	10.30～30	匈牙利布达佩斯
双杠	楼云	第22届世界体操锦标赛	10.23～30	匈牙利布达佩斯

二、第5届全运会各代表团获奖统计

单位	金牌	银牌	铜牌	单位	金牌	银牌	铜牌
广东	36	25	24.5	天津	6	5	11
上海	33	35	30	吉林	6	4	4
辽宁	22	18	21	河北	5	8	11
北京	17	24	22	新疆	5	5	8
解放军	16	28	20	山东	4	10	12
江苏	13	17	11	云南	4	7	2
浙江	11	15	10	青海	4	6	3
广西	11	12	6	河南	3	7	3
山西	11	9	9	湖南	3	4	2
福建	11	5	10	陕西	3	0	4
四川	10	4	8	火车头	1	1	1
江西	9	5	8	甘肃	1	0	0
黑龙江	9	3	10.5	宁夏	0	1	1
湖北	8	7	16	西藏	0	1	0
内蒙古	8	7	7	贵州	0	0	1
安徽	7	6	6				

三、十佳运动员

由首都20家新闻单位联合举办的1983年全国评选最佳运动员活动，有近60万人参加评选。当选的10名最佳运动员是：

朱建华 上海市田径运动员，男，20岁，身高1.94米。1982年以2.33米的成绩成为当年世界上跳得最高的运动员，被评为全国10名最佳运动员之一。1983年6月在北京举行的第5届全运全田径预赛中，越过2.37米，打破男子跳高世界纪录；9月在上海举行的第5届全运会田径决赛中，以2.38米的成绩再破世界纪录。

郎平 北京市排球运动员，女，23岁，身高1.84米。中国女排主力队员，快攻变化多，扣球力量重。1980年、1981年和1982年连续被评为全国10名最佳运动员之一。1983年在香港举行的中、美、日三国超级女排锦标赛中，与队友合作争得冠军；同年，中国女排在第3届亚洲女排锦标赛中获亚军，她本人获优秀选手奖和优秀扣球手奖。

吴数德 广西举重运动员，男，24岁。1979年、1980年、1981年连续被评为全国10名最佳运动员之一。1983年在上海举行的第5届全运会举重比赛中，以128公斤的成绩打破56公斤级抓举世界纪录。

宋晓波 北京市篮球运动员，女，25岁，身高1.82米。中国女篮队长，主力队员，主要得分手。1979年和1982年两次被评为全国10名最佳运动员之一。1983年在第9届世界女子篮球锦标赛中，与队友合作，为中国首次夺得女篮世界第3名。她本人被评为世界女篮最佳阵容队员之一。

徐永久 辽宁省田径运动员，女，21岁。曾在业余体校练习长跑，1981年开始竞走训练。1982年，全国比赛中首次设立女子竞走项目，她以26'24"09的成绩首创5公里竞走全国最好成绩。1983年在第5届全运会竞走比赛中，以49'4"的成绩获10公里竞走冠军；同年在挪威卑尔根举行的世界杯竞走比赛中，以45'13"04的优异成绩获10公里竞走冠军，创世界最好成绩，她还与队友一起获该项团体冠军。

曹燕华 上海市乒乓球运动员，女，21岁。直拍快攻结合弧圈打法。是第35届、36届、37届世界乒乓球锦标赛女子团体冠军中国队的成员。在1981年第36届世界乒乓球锦标赛中，与张德英合作，获女子双打冠军；在1983年第37届世界乒乓球锦标赛中，获女子单打冠军，与队友合作获女子双打和混合双打第3名。

童非 江西省体操运动员，男，22岁。1979年在第20届世界体操锦标赛中获单杠第5名。1981年在第21届世界体操锦标赛中，是中国队获得男子团体第3名的主力队员之一，并获个人全能和吊环第

4名。1982年在第6届世界杯体操比赛中获单杠冠军(并列)、全能亚军和自由体操、吊环、跳马第3名。1983年在第22届世界体操锦标赛中，中国队首次夺得男子团体冠军，他是主力队员之一，并获自由体操冠军和双杠第3名。

栾劲　福建省羽毛球运动员，男，25岁。打法积极，速度快，扣球力量大。1981年在英国举行的第3届国际羽毛球精英大奖赛中，获男子单打冠军。1982年举行的第12届国际羽毛球男子团体锦标赛(汤姆斯杯赛)，中国队首次夺得冠军，他是主力队员之一；同年还获得全英羽毛球公开锦标赛男子单打亚军。1983年获全英羽毛球公开锦标赛男子单打冠军；同年在印尼举行的羽毛球精英大赛中，连胜世界名将弗罗斯特(丹麦)、林水镜(印尼)、普拉卡什(印度)而夺得男子单打冠军。

郭永林　八一男子篮球队队员，29岁，身高1.91米。国家男篮主力前锋，主要得分手。1979年和1981年，他参加第10届、第11届亚洲男篮锦标赛，为中国队获冠军立下了战功。1983年他又参加第12届亚洲男篮锦标赛，中国队又一次蝉联冠军，取得代表亚洲参加1984年第23届奥运会男篮决赛的资格，他本人被评为本届比赛的最佳运动员，并被评为亚洲男篮12名明星队员之一。

郭跃华　福建省乒乓球运动员，男，27岁。直拍快攻结合弧圈打法。1980年、1981年和1982年连续3次被评为全国10名最佳运动员之一。1983年在第37届世界乒乓球锦标赛中，是中国队获得男子团体冠军的主力队员之一，并获男子单打冠军，又与倪夏莲合作获混合双打冠军。　　(迎　春)

四、1983年中国运动员打破和超过世界纪录、平世界纪录分项统计

	项数		人(队)数		次数	
	计	其中:女	计	其中:女	计	其中:女
【打破和超过世界纪录】						
合计	13	1	21人1队	1人	18	1
田径	1		1人		2	
举重	1		1人		1	
射击	6	1	11人	1人	6	1
潜水	1		1人		1	
航海模型	2		4人		4	
跳伞	1		1队		1	
航空模型	1		3人		3	
【打破世界青年纪录】						
合计	1		1人		1	
举重	1		1人		1	
【平世界纪录】						
合计	4	2	5人	3人	6	3
射击	4	2	5人	3人	6	3

五、中华人民共和国主席、副主席

（1983年6月18日六届人大一次会议通过）

中华人民共和国主席　李先念

中华人民共和国副主席　乌兰夫

六、六届人大常务委员会委员长、副委员长、秘书长、委员和各专门委员会组成人员

（1983年6月18日六届人大一次会议通过）

委员长　彭　真

副委员长　陈丕显　韦国清（壮族）　耿　飚　胡厥文　许德珩　彭　冲　王任重　史　良（女）　朱学范　阿沛·阿旺晋美（藏族）　班禅额尔德尼·却吉坚赞（藏族）　赛福鼎（维吾尔族）　周谷城　严济慈　胡愈之　荣毅仁　叶　飞　廖汉生　韩先楚　黄　华

秘书长　王汉斌

副秘书长　有　林　高登榜　王厚德

委　员（按姓氏笔划排列）

丁光训　马木托夫·库尔班（维吾尔族）　马　璧　王永幸　王兆国　王　甫　王国权　王炳南　宋承志　张子斋（白族）　张友渔　张文裕　张秀龙　张　杰（回族）　张贤约　张秉贵　张承先　张　珍　张致祥　陈永康　陈宗基　陈惠波　陈鹤桥　武　衡　茅以升　林一山　林月琴（女）　林丽韫（女）　林　雨（女）　欧阳毅　罗叔章（女）　罗　琼（女）　季羡林　周古鳌　周礼荣　郑伯克　赵忠尧　郝德青　荣高棠　胡克实　胡荣贵　胡绩伟　段苏权　侯学煜　俞霭峰（女）　洪丝丝　宦　乡　费彝民　秦宝兴　袁雪芬（女）　莫文骅　顾大椿　钱　敏　钱端升　徐运北　爱新觉罗·溥杰（满族）　高登榜　黄志刚　黄荣昌　梅　行　梅　益　曹龙浩（朝鲜族）　曹　禺　符　浩　章瑞英（女）　清格尔泰（蒙古族）　彭迪先　董建华　韩哲一（回族）　曾绍山　曾　涛　谢怀德　谢铁骊　楚图南　裘维蕃　雷洁琼（女）　解　方　裴昌会　廖海光　熊　复　潘　焱　薛暮桥

民族委员会

主任委员　阿沛·阿旺晋美（藏族）

副主任委员　王国权　爱新觉罗·溥杰（满族）　李　贵　平错汪阶（藏族）　吴向必（苗族）　巴　岱（蒙古族）

委　员（按姓氏笔划排列）

马木托夫·库尔班（维吾尔族）　王　甫　扎喜旺徐（藏族）　白寿彝（回族）　关山复（满族）　许涤新　迪牙尔·库马什（哈萨克族）

法律委员会

主任委员　彭　冲

副主任委员

张友渔　沈　鸿　雷洁琼（女）　钱端升　王淦昌　扎喜旺徐（藏族）　区棠亮（女）　贝时璋　牛荫冠　孔从洲　邓家泰　艾　青　古耕虞　平错汪阶（藏族）　叶　林　史来贺　白寿彝（回族）　吕　骥　伍觉天　任新民　华罗庚　刘大年　刘东生　刘有光　刘　达　刘　伟　刘念智　刘瑞龙　刘靖基　江家富（壮族）　许　杰　许涤新　孙敬文　苏步青　李一清　李文清　李　贵　李桂英（女，彝族）　李　琦　杨乃俊　杨立功　杨克冰（女）　杨初桂（女，侗族）　吴世昌　吴仲华　吴作人　吴茂荪　吴　波　吴桓兴　何　英　何　贤　谷景生　沈　鸿　宋一平　宋劭文　项淳一

委　员（按姓氏笔划排列）

石　山　邢亦民　刘卓甫　严佑民　罗　琼（女）　费彝民　顾大椿

财政经济委员会

主任委员　王任重

副主任委员

吴　波　叶　林　韩哲一　古耕虞　刘念智

委　员（按姓氏笔划排列）

牛荫冠　杜润生　张　珍　侯学煜　钱　敏　徐运北　梅　行　薛暮桥

教育科学文化卫生委员会

主任委员　周谷城

副主任委员

张承先　胡克实　胡绩伟　苏步青　吴世昌

委　员（按姓氏笔划排列）

王淦昌　吕　骥　刘大年　刘东生　刘　达　吴仲华　吴桓兴　胡德华（女）　曹　禺　董建华　裘维蕃

外事委员会

主任委员　耿　飚
副主任委员
宦　乡　符　浩　曾　涛　楚图南　吴茂荪
委　　员(按姓氏笔划排列)
王炳南　区棠亮(女)　张致祥　郝德青
华侨委员会
主任委员　叶　飞
副主任委员　何　英　司徒慧敏　陈宗基
委　　员(按姓氏笔划排列)
伍觉天　庄世平　李　普　洪丝丝　徐大同

七、国务院总理、副总理、国务委员、秘书长和其他组成人员

1983年6月18日、6月20日六届人大一次会议通过

总　　理　赵紫阳
副总理　万　里　姚依林　李　鹏　田纪云
国务委员　方　毅　谷　牧　康世恩　陈慕华(女)
姬鹏飞　张劲夫　张爱萍　吴学谦　王丙乾　宋平
秘书长　田纪云(兼)
外交部部长　吴学谦(兼)
国防部部长　张爱萍(兼)
国家计划委员会主任　宋　平(兼)
国家经济委员会主任　张劲夫(兼)
国家经济体制改革委员会主任　赵紫阳(兼)
国家科学技术委员会主任　方　毅(兼)
国防科学技术工业委员会主任　陈　彬
国家民族事务委员会主任　杨静仁
公安部部长　刘复之
国家安全部部长　凌　云
民政部部长　崔乃夫
司法部部长　邹　瑜
石油工业部部长　唐　克
化学工业部部长　秦仲达
纺织工业部部长　吴文英(女)
轻工业部部长　杨　波
铁道部部长　陈璞如
交通部部长　李　青
邮电部部长　文敏生
劳动人事部部长　赵守一
财政部部长　王丙乾(兼)
审计署审计长　于明涛
人民银行行长　吕培俭
商业部部长　刘　毅
对外经济贸易部部长　陈慕华(女)(兼)
农牧渔业部部长　何　康
林业部部长　杨　钟
水利电力部部长　钱正英(女)
城乡建设环境保护部部长　李锡铭
地质矿产部部长　孙大光
冶金工业部部长　李东冶
机械工业部部长　周建南
核工业部部长　蒋心雄
航空工业部部长　莫文祥
电子工业部部长　江泽民
兵器工业部部长　于　一
航天工业部部长　张　钧
煤炭工业部部长　高扬文
文化部部长　朱穆之
新华通讯社社长　穆　青
广播电视部部长　吴冷西
教育部部长　何东昌
卫生部部长　崔月犁
国家体育运动委员会主任　李梦华
国家计划生育委员会主任　钱信忠

八、中央军事委员会主席、副主席、委员

1983年6月18日、6月20日六届人大一次会议分别通过

主　　席　邓小平
副主席　叶剑英　徐向前　聂荣臻　杨尚昆
委　　员　余秋里　杨得志　张爱萍　洪学智

九、最高人民法院院长、最高人民检察院检察长

1983年6月20日六届人大一次会议通过

最高人民法院院长　郑天翔
最高人民检察院检察长　杨易辰

十、中国人民政治协商会议第六届全国委员会主席、副主席、秘书长和常务委员

1983年6月17日政协六届一次会议通过

主　席　邓颖超(女)

副主席　杨静仁　刘澜涛　陆定一　程子华　康克清(女)　季　方　庄希泉　帕巴拉·格列朗杰　胡子昂　王昆仑　钱昌照　董其武　陶峙岳　周叔弢　杨成武　肖　华　陈再道　吕正操　周建人　周培源　包尔汉　缪云台　王光英　邓兆祥　费孝通　赵朴初　叶圣陶　屈　武　巴　金

秘书长　彭友今

副秘书长　杨拯民　陆　平　罗涵先　程思远　叶至善　方荣欣　樊陶斋　孙轶青　宋德敏

常务委员(按姓氏笔划排列)

丁　玲(女)　丁声树　万国权　千家驹　马　信　马万祺　马海德　马腾骧　王　力　王　匡　王序　王一帆　王玉清　王光美(女)　王艮仲　王克俊　王宽诚　王雪莹(女)　王耀伦　韦章平　巨　赞　瓦扎木基　方荣欣　孔　飞　孔祥祯　正　果　龙泽汇　卢嘉锡　叶至善　叶笃义　叶恭绍(女)　叶桔泉　叶道英　冯友兰　冯素陶　冯德培　兰　江　兰志流　戎子和　尧西·贡保才旦　吕　东　朱光潜　陈　宇　陈伯村　陈岱孙　陈建晨(女)　陈荒煤　陈铭德　陈维稷　陈锐霆　陈舜礼　陈逸松　陈邃衡　林默涵　易礼容　罗　明　罗涵先　金如柏　金显宅　周　颖(女)　周士观　周化民　郑兆荣　郑守仪(女)　郑绍文　郑洞国　郑敏之(女)　宗怀德　项朝宗　赵子立　赵伯平　赵君迈　赵宗燠　赵复三　赵得贤　胡　风　胡锦涛　柯　麟　钟师统　钟惠澜　侯祥麟　侯镜如　俞大纯　闻家驷　姜椿芳　贺敏学　贺绿汀　秦振武　袁隆平　袁翰青　聂　真　贾亦斌　钱三强　钱伟长　钱俊瑞　钱福星　徐以枋　徐以新　徐迈进　徐伯昕　徐彬如　徐逸樵　徐斌洲　爱泼斯坦　凌其翰　高　天　郭秀珍　(女)　郭维城　郭维藩　郭棣活　郭增恺　唐　哲　唐生明　乔明甫　庄明理　刘　寅　刘　鼎　刘开渠　刘元瑄　刘宁一　刘亚雄(女)　刘向三　刘延东(女)　刘良模　刘尊棋　关瑞梧(女)　汤元炳　汤定元　汤蒂因(女)　汤德全　安士伟　安子介　许志猛　许宝驹　孙兰峰　孙廷芳　孙作宾　孙孚凌　孙承佩　孙起孟　孙晓村　孙越崎　阳翰笙　买合苏德·铁衣波夫　玛高维亚　严信民　苏　进　苏子蘅　苏鸿熙　苏谦益　李　立　李　觉　李　毅　李人林　李子诵　李文宜(女)　李水清　李世济(女)　李世璋　李步新　李伯钊(女)　李纯青　李铁铮　李雪峰　杨士杰　杨石先　杨西光　杨克成　杨放之　杨拯民　杨秋玲(女)　吴　铠　吴文俊　吴廷璆　吴贻芳(女)　吴觉农　吴雪之　吴鸿宾　吴羹梅　何柱国　启　功　汪德昭　沈从文　沈其震　宋希濂　宋季文　宋养初　罕富有　张　权(女)　张文舟　张光斗　张仲实　张毕来　张孝骞　张志公　张含英　张君秋　张国声　张明远　张明养　张香山　张家树　张敬礼　张瑞华(女)　张磐石　陆　平　陆士嘉(女)　陆镇藩　陈　光　谈家桢　陶大镛　黄　昆　黄　维　黄　翔　黄正清　黄汲清　黄药眠　黄逖非　黄凉尘　黄鼎臣　萨空了　曹钟梁　曹鹤荪　龚子荣　章夷白　章师明　梁尚立　梁漱溟　彭　林　彭秀模　葛志成　董　边(女)　蒋丽金(女)　韩幽桐(女)　覃异之　程思远　程星龄　程裕淇　傅学文(女)　焦实斋　章小鹏　童少生　曾传六　曾涌泉　谢立惠　谢冰心(女)　雷天觉　嘉木样·洛桑久美·图丹却吉尼玛　蔡啸　蔡子伟　臧克家　裴丽生　管文蔚　谭惕吾(女)

熊　晃　熊天荆(女)　黎　玉　德格·格桑旺堆
潘　菽　潘镛镛　薛　明(女)　霍英东
霍懋征(女)　戴爱莲(女)　魏龙骧　魏传统

十一、1983年国内十件大事

1. 全国人大六届一次会议召开，恢复设立国家主席，李先念当选为中华人民共和国主席。

2. 中国共产党举行十二届二中全会，通过整党决定。

3.《邓小平文选》出版。

4. 全国省级机构改革基本完成。

5. 邓小平在会见美籍教授杨力宇时谈中国大陆和台湾和平统一的一些设想；中国就恢复行使对香港的主权同英国举行谈判。

6. 开展打击严重刑事犯罪活动，社会治安明显好转。

7. 国营企业普遍推行利改税制度。国家决定集中财力物力，保证重点工程的建设。

8. 农业战胜严重灾害，粮棉获得创历史纪录的大丰收。

9. 国家组织实施38个重点科研攻关项目。

10. 第五届全运会举行，朱建华两破男子跳高世界纪录。

(原载《半月谈》杂志1983年第24期)

十二、1983年中国十大体育新闻

(人民日报评选)

1. 朱建华以2.37米和2.38米两次刷新男子跳高世界纪录。

2. 第五届全运会在上海举行，这是首次在北京以外举行的全国运动会。

3. 中国奥委会正式申请1990年在北京举办第11届亚运会。

4. 中国男子体操队在第22届世界体操锦标赛上，首次战胜苏联队，夺得团体冠军。

5. 中国女子篮球队首次参加世界锦标赛，夺得第三名，成为大球项目中第二个进入世界先进水平的队。

6. 在第37届世界乒乓球锦标赛上，我国选手又夺得6项冠军，女队优势明显，男队受到新的挑战。

7. 中国女子竞走队在1983年世界杯竞走女子10公里比赛中夺得团体和个人冠军，这是中国运动员第一次获田径比赛的世界冠军。

8. 中国女子排球队自1979年以来，同日本女排较量15场，首次失利，比分为0∶3。

9. 中国女子垒球队在具有世界水平的香港国际邀请赛中，10战9胜，夺得冠军。

10. 中国足球队在奥运会亚太区预选赛上，再度失利，未能冲出亚洲。

(原载1983年12月24日《人民日报》)

十三、1983年中国电影界十大新闻

——《大众电影》编辑部评定

一、中国电影家协会召开常务理事会扩大会议，号召电影工作者抵制和清除精神污染，做精神文明建设的促进派。

二、建国以来首次举行的"二十——四十年代中国电影回顾"活动在京举行，展映影片四十三部。

三、影片《人到中年》放映后，深受广大群众欢迎，引起深刻反响；这部影片与另一受观众欢迎的影片《骆驼祥子》同时获《大众电影》百花奖、中国电影金鸡奖和文化部优秀影片奖。这两部影片的女主角潘虹、斯琴高娃也同时获金鸡奖、百花奖最佳女演员奖。

四、我国二十二个兄弟民族有了本民族语的译制影片。

五、中央新闻纪录电影制片厂举行纪念会，纪念延安电影团诞生45周年、中央新闻纪录电影制片厂成立35周年。王震在会上讲了话，杨尚昆等到会祝贺。

六、中日合拍影片《一盘没有下完的棋》获第七届蒙特利尔国际电影节"最佳影片奖"、中国电影金鸡奖特别奖及文化部电影评奖的特别奖。

七、《中国青年报》举办"我最喜爱的十个当代青年银幕形象"读者评选，百万青少年踊跃投票，当选的是：李秀芝、水莲、韩苗苗、沙鸥、荒妹、刘思佳、解净、金明露、张岚、廖星明。

八、一百多所大专院校的教师参加了中国影协等四单位举办的全国高等院校电影课教师进修班。评论界认为：电影进入大学课堂，是提高电影文化的战略性措施。

九、西安市一千多所中小学经常开展青少年电影评论活动，六十万青少年参加“影评希望奖征文”。

十、在马尼拉国际电影节上，影片《城南旧事》获“金鹰奖”（最佳故事片奖），谢晋获“金鹰荣誉奖”。

被提到的还有：首都电影界集会纪念国际知名的电影史家乔治·萨杜尔；影片《陌生的朋友》获第33届柏林国际电影节“特别奖”；由中国电影合拍公司和香港新昆仑公司联合摄制的影片《火烧圆明园》《垂帘听政》突破近年来国产片在港卖座纪录；中国电影文学学会成立；《世界电影》杂志举办现代文艺思潮与现代电影讨论会和苏联电影讨论会。

（原载《大众电影》1984年第1期）

十四、1983年国民经济主要指标

指　标	单位	数量	指　标	单位	数量
一．总人口	万　人	102764	八．国内商业		
市镇	万　人	24150	1．社会商品零售总额	亿　元	2849.4
乡村	万　人	78614	2．社会消费品零售量		
二．社会劳动者	万　人	46436	粮食	万　吨	7095
职工	万　人	11515	食用植物油	万　吨	260.0
城镇个体劳动者	万　人	231	肉猪	万　头	14046.0
乡村劳动者	万　人	34690	鲜蛋	万　吨	103.0
三．社会总产值	亿　元	11125	水产品	万　吨	225.4
工业	亿　元	6461	食糖	万　吨	443.9
农业	亿　元	2750	各种布	亿　米	105.4
四．国民收入	亿　元	4730	自行车	万　辆	2620.7
工业	亿　元	2136	缝纫机	万　架	1019.1
农业	亿　元	1921	手表	万　只	3898.0
五．主要农产品产量			3．农产品社会收购总额	亿　元	1265.0
粮食	万　吨	38728	4．主要农产品社会收购量		
棉花	万　吨	463.7	粮食	万　吨	10249
油料	万　吨	1055.0	棉花	万　吨	458.6
糖料	万　吨	4032.3	食用植物油	万　吨	273.0
黄红麻	万　吨	101.9	肉猪	万　头	14314.7
烤烟	万　吨	115.1	鲜蛋	万　吨	117.7
茶叶	万　吨	40.1	水产品	万　吨	270.5
蚕茧	万　吨	34.0	九．对外贸易		
水果	万　吨	948.7	进出口总额	亿美元	436.2
大牲畜年末头数	万　头	10350	出口额	亿美元	222.3
猪牛羊肉	万　吨	1402.1	进口额	亿美元	213.9
水产品	万　吨	546	十．财政		
六．主要工业产品产量			国家财政收入	亿　元	1249.0
布	亿　米	148.8	国家财政支出	亿　元	1292.5
糖	万　吨	377	十一．物价指数（以上年为100）		
自行车	万　辆	2758.2	全国零售物价总指数	%	101.5
缝纫机	万　架	1087.2	农副产品收购价格总指数	%	104.4
手表	万　只	3469.0	职工生活费用价格总指数	%	102.0
原煤	亿　吨	7.15	十二．教育文化		
原油	万　吨	10607	普通高等学校数量	所	805
发电量	亿千瓦小时	3514	高等学校在校学生数	万　人	120.7
钢	万　吨	4002	中等专业学校在校学生数	万　人	114.3
水泥	万　吨	10825	普通中学在校学生数	万　人	4397.8
木材	万立方米	5232	小学在校学生数	万　人	13578.0
七．运输邮电			十三．卫生		
货物周转量	亿吨公里	14054	卫生机构病床数	万　张	234.2
旅客周转量	亿人公里	3095	卫生技术人员	万　人	325.3
邮电业务总量	亿　元	22.26	其中：医生	万　人	135.3

十五、1983年中国文艺在国际获奖名单

获奖者	获奖作品	类别	月份	获奖地点	比赛名称	奖名
冯　至		文学	3	联邦德国		歌德奖章
陈冠商	《十字军骑士》中译本		3	波兰		波兰文化荣誉奖章
杨延文	江春疏雨	中国画	10	意大利	第5届曼齐·亚诺国际美术展览	金质奖
汪　澄	梦	中国画	3	美国	第21届阿蒙娜艺术展	州政府文化基金奖
	渔村	中国画	3	美国	第21届阿蒙娜艺术展	展览会评判奖
吴可南	琵琶舞	工艺美术	11	香港	第10届东南亚地区钻石首饰设计比赛	优秀设计奖
白静宜	凤钟	工艺美术	11	香港	第10届东南亚地区钻石首饰设计比赛	优秀设计奖
青海歌舞团		器乐	7	突尼斯	第12届迦太基国际民间艺术联欢节	器乐演奏特别奖
杨向东	雪山雄鹰	舞蹈	7	突尼斯	第12届迦太基国际民间艺术联欢节	男演员特别奖
吴民等6人	转碟	杂技	1	法国	第6届国际明日杂技节	法兰西共和国总统奖
王　虹	履技	杂技	1	法国	第6届国际明日杂技节	法国文化部长奖
高　进	高车踢碗	杂技	1	法国	第6届国际明日杂技节	巴黎市长奖
李莉萍	顶碗	杂技	12	摩纳哥	第9届摩纳哥国际杂技节	金小丑奖
崔凤云等3人	水流星	杂技	12	摩纳哥	第9届摩纳哥国际杂技节	蒙洛卡洛电台奖
朱　涵	千排麇集	摄影			联合国国际工业开发摄影比赛	金质奖
刘大可	古枫	摄影		英国	英国布里斯托尔沙龙	银质奖
林庭松	瞧姑娘	摄影		比利时	比利时尼威尔市摄影沙龙	第1名(彩色)
吕厚民	放鸭图	摄影		比利时	比利时尼威尔市摄影沙龙	第1名(黑白)
李英杰	元宵佳节庆丰收	摄影			联合国教科文第8届"节目"摄影比赛	精工奖
张桐胜	炼钢工人	摄影		罗马尼亚	罗马尼亚第14届国际摄影沙龙	沙龙奖
陆开蒂	聚精会神	摄影		罗马尼亚	罗马尼亚第14届国际摄影沙龙	沙龙奖
林庭松	渡口	摄影		罗马尼亚	罗马尼亚第14届国际摄影沙龙	沙龙奖
戴洪祥			11	联邦德国	首届卡赛尔国际高级提琴制作比赛	音质金奖

十六、1983年中国电影奖

文化部奖

故事片　一等奖:《咱们的牛百岁》《大桥下面》《在被告后面》

二等奖:《血,总是热的》《不该发生的故事》《16号病房》《廖仲恺》《没有航标的河流》《女大学生宿舍》《乡音》《四渡赤水》《道是无情胜有情》《武林志》

荣誉奖　《特急警报333》《不当演员的姑娘》

特别奖　《火烧圆明园》《垂帘听政》

戏曲片　《火焰山》

译制片　《国家利益》《金牌》

美术片　《鹬蚌相争》《蝴蝶泉》

科教片　《灰喜鹊》《拱的建筑》《黄河与森林》《消灭野鼠》《计划生育》《细纱工作法》《棉花麦后移栽》《绿色世界》《凤尾菇》《蚯蚓》《家庭笼养鸡》《兔病防治》

纪录片　《毛泽东》《赤子心——怀念廖公》《春风从这里吹起》《草原的儿女》《海峡思情》《祖国新貌》8302号、《叶剑英》

金鸡奖(中国影协举办)

最佳故事片　《乡音》

最佳纪录片　《我们看到的日本》

最佳科教片　《灰喜鹊》

最佳美术片　《鹬蚌相争》

最佳导演　汤晓丹(《廖仲恺》)

最佳男主角　董行佶(《廖仲恺》)、杨在葆(《血,总是热的》)

最佳女主角　龚雪(《大桥下面》)

最佳男配角　于是之(《秋瑾》)

最佳女配角　宋晓英(《16号病房》)

最佳摄影　杨光远(《再生之地》)

最佳美术　王兴文(《李冰》)

最佳录音　史平一(《再生之地》)

最佳特技　陶世恭、纪景春、王大雨、董振声、才汝质、雒廷富(《火焰山》)

最佳服装　费兰馨、朱凤堂、李琴(《再生之地》)

最佳化装　王玢瑞、纪伟华(《李冰》)

最佳道具　徐国梁(《秋瑾》)

特别奖　《毛泽东》(文献纪录片)、《四渡赤水》(革命历史片)、《不该发生的故事》(故事片)、《候补队员》(儿童故事片)、陈立洲(《路》导演)

百花奖(《大众电影》举办)

最佳故事片 《咱们的牛百岁》《16号病房》《不该发生的故事》
最佳男主角 杨在葆(《血,总是热的》)
最佳女主角 龚雪(《大桥下面》)
最佳男配角 刘信义(《快乐的单身汉》)
最佳女配角 王馥荔(《咱们的牛百岁》)

十七、中国作家协会1983年全国优秀短篇小说获奖作品

篇名	作者	登载报刊	篇名	作者	登载报刊
围墙	陆文夫	人民文学 2	条件尚未成熟	张 洁	北京文学 9
我的遥远的清平湾	史铁生	青年文学 1	树上的鸟儿	王 戈	飞天 9
抢劫即将发生……	楚 良	星火 8	沙灶遗风	李育杭	北京文学 5
阵痛	邓 刚	鸭绿江 4	肖尔布拉克	张贤亮	文汇月刊 2
秋雪湖之恋	石 言	人民文学 10	雪国热闹镇	刘兆林	解放军文艺 7
兵车行	唐 栋	人民文学 5	逍遥之乐	陶 正	北京文学 4
琥珀色的篝火	乌热尔图	民族文学 10	除夕夜	达 理	人民文学 5
那山 那人 那狗	彭见明	萌芽 5	旋转的世界	陈继光	人民文学 11
亲戚之间	林元春 清 玉译	民族文学 9	四个四十岁的女人 船过青浪滩	胡 辛 刘舰平	百花洲 6 萌芽 7
公路从门前过	石 定	山花 7			

十八、第4届全国优秀电视剧飞天奖获奖作品及个人(1983年)

获奖作品及个人	制作单位	奖名	获奖作品及个人制作单位	奖名
高山下的花环	山东电视台	连续剧一等奖	小龙和小丽(6～10集) 电视剧艺委会、北京儿童电影制片厂	优秀儿童剧奖
生命的故事	中国电视剧制作中心	连续剧二等奖		
华罗庚	浙江电视台	连续剧三等奖	铁道部工程指挥部(五二七级台阶》录制组	鼓励奖
女记者的话外音	浙江电视台	单本剧一等奖	欧阳山尊	荣誉导演奖
燃烧的心	广东电视台	单本剧一等奖	滕敬德、席与明(《高山下的花环》导演)	优秀导演奖
道是无情却有情	电视剧艺委会、河北电视台	单本剧二等奖	位北原(《燃烧的心》中饰王雨清)	优秀男主角演员
			田成仁(《道是无情却有情》中饰陈岩)	优秀男主角演员
走进暴风雨	中国电视剧制作中心	单本剧二等奖	相虹(《生命的故事》中饰玲玲)	优秀女主角演员
她从画中走出来	湖南电视台	单本剧二等奖	范艳华(《她从画中走出来》中饰高秀英)	优秀女主角演员
燕儿窝之夜	上影厂电视剧部	单本剧三等奖	颜冈(《红叶在山那边》中饰老吴头)	优秀男配角演员
紧急起飞	空政话剧团	单本剧三等奖	迟逢(《红叶在山那边》中饰吴月)	优秀女配角演员
亲家卖粮	内蒙古电视台	单本剧三等奖	王玉梅(《高山下的花环》中饰梁大娘)	优秀女配角演员
行路难	安徽电视台	单本剧三等奖	王殿臣(《女记者的画外音》)	优秀摄像
老梅外传	武汉话剧院	短剧、小品一等奖	医宗泗(《华罗庚》)	优秀美术设计
水啊,纯洁的水	云南电视台	短剧、小品二等奖	何惠明(《燕儿窝之夜》)	优秀灯光照明
春雨	内蒙古电视台	短剧、小品三等奖	励定芳(《燕儿窝之夜》)	优秀灯光照明
小佳佳游园	四川电视台	优秀儿童剧奖	沈国桢(《燕儿窝之夜》)	优秀灯光照明

共和国历程——

1984年

导　言

1984年，正值国庆三十五周年之际。全国各族人民，同心同德，艰苦奋斗，以优异的成绩向国庆三十五周年献礼。

自年初以来，越南当局屡屡犯我边境，杀我军民，扰我生产，挑起纷争。我国在屡次警告无效的情况下，不得不进行自卫还击，并取得了重大胜利。

七月到八月，第23届奥运会在美国洛杉矶举行。中国是自1949年后首次参加奥运会，并且一举得了15枚金牌，震惊了世界体坛。振奋中华精神，雪病夫之耻。从此，中国体育事业便蓬勃发展，蒸蒸日上。

“十月是你的生日，我的祖国”。十月一日，天安门广场人如海，花如潮。建国三十五年国庆阅兵式在这里隆隆举行。大河上下，长城内外，举国欢腾，万众一心。改革开放，是人民的誓言；小平您好，是人民的心声……十一月，我国首支南极考察队启程，远征那神秘的南极大陆。八五年二月，中国长城站正式落成。冰天雪地之中，五星红旗高高飘扬……

共和国日历

政治

1月3日　人民解放军总后勤部通令嘉奖第四军医大学学员和工作人员在华山救人的模范行为。

2月1日　邓小平视察广东省深圳、珠海两个经济特区(1月24日至29日),本日在广州与军民一起欢度春节。

2月5日　党和国家优秀领导人、无产阶级革命家、杰出的军事家粟裕因病逝世。

2月10日　邓小平视察福建省厦门市和厦门经济特区(7日至10日),并为厦门经济特区题词:"把经济特区办得更快些更好些"。

2月16日　邓小平视察上海宝山钢铁总厂,并为宝钢题词:"掌握新技术,要善于学习,更要善于创新"。

2月26日　浙江省委充分肯定浙江海盐衬衫总厂厂长步鑫生的改革创新精神。

3月6日　中共中央书记处召开的西藏工作座谈会在北京结束(2月27日开始)。胡耀邦主持会议并作了重要讲话。

3月7日　台湾"经济部国际贸易局"宣布,对可能由大陆出口1157种货品解除不得自港澳等地进口的管制。

3月18日　胡耀邦宣布,厦门经济特区的范围扩大为整个厦门市。若干沿海城市采取某些特殊政策。

3月20日　赵紫阳总理于3月上旬至中旬考察访问了湖南贵州两省和四川重庆市,对这些地区经济建设和经济体制改革等工作提出了意见和建议。

4月5日　我国自行编译的第一部《列宁全集》开始出版。

4月6日　由中共中央书记处和国务院联合召开的沿海部分城市座谈会结束(3月26日开始)。会议建议进一步开放由北至南14个沿海港口城市。

4月6日　国务院发布《中华人民共和国居民身份证试行条例》。

4月13日　胡耀邦总书记本月3日至13日先后到河南、湖北考察工作。

5月15日　六届全国人大二次会议在北京开幕(31日闭幕)。会议通过关于政府工作报告的决议、关于1984年国民经济和社会发展计划报告会

议、关于1983年国家决算和1984年国家预算的决议，通过《中华人民共和国民族区域自治法》和《中华人民共和国兵役法》。

5月25日　无产阶级革命家成仿吾同志遗体告别仪式在北京八宝山革命公墓礼堂举行。成仿吾同志是5月17日在北京病逝的。

6月16日　黄埔军校六十周年纪念会在北京举行。纪念会宣布正式成立黄埔军校同学会并通过同学会章程，徐向前为会长。

7月3日　团中央授予韩余娟"舍乙为人小英雄"称号，

7月25日　中国少年先锋队队员和辅导员代表会议在北京开幕(8月4日结束)。

7月29日　中国人民政治协商会议全国委员会副主席、中国民主促进会主席周建人因病在北京逝世。享年九十六岁。

8月4日　国务院最近讨论通过了国家经委提出的《1981－2000年全国仪器工业发展纲要》。

8月11日　中国共产党的优秀党员、久经考验的共产主义忠诚战士、杰出的无产阶级革命家、党和国家在统一战线和民族工作工作方面的著名理论家、中共中央顾问委员会副主任李维汉同志因病久治无效，不幸于本日三时零一分在北京逝世。

8月16日　万里、谷牧、李鹏8月12日至8月16日在大连视察工作。

8月17日　党和国家领导人赵紫阳、李先念、邓颖超等首都各界人士五百多人沉痛地向李维汉同志遗体告别。

8月23日　胡耀邦同志8月23日至26日到河北省抚宁、乐亭、滦县、迁安、迁西、兴隆八个县进行考察。

8月29日　邓小平同志最近为中国国际信托公司题词："勇于创新，多作贡献"。

8月31日　胡启立、田纪云8月19日至31日在西藏进行了调查研究。

9月11日　六届人大常委会第七次会议开始举行(21日闭会)。会议通过《中华人民共和国森林法》、《中华人民共和国药品管理法》。会议还通过了关于批准《中华人民共和国政府和波兰人民共和国政府领事条约》的决定、关于我国加入《禁止细菌(生物)及毒素武器的发展、生产及储存以及销毁这类武器的公约》的决定。会议通过关于授权国务院改革工商税制发布有关税收条例草案试行的决定。

9月13日　赵紫阳总理8月29日到9月6日实地考察了安徽淮河流域和煤炭钢铁基地。

赵紫阳等党和国家领导人前往八宝山革命公墓礼堂，向中共中央顾问委员会委员尹林平同志的遗体告别。尹林平同志9月8日在北京病逝。

9月18日　国务院批准颁布了财政部制定的《国营企业第二步利改税试办法》。

9月30日　赵紫阳总理举行盛大招待会，热烈庆祝中华人民共和国成立三十五周年。胡耀邦、赵紫阳、李先念、彭真、邓颖超、乌兰夫等同西哈努克亲王和夫人等五大洲宾客出席。

10月1日　首都举行盛大的阅兵仪式和群众游行，隆重庆祝中华人民共和国成立三十五周年。

10月2日　邓小平在会见华人科学家说，即将召开的党的十二届三中全会的主题是城市的改革。这个改革很迫切，需要有更大的勇气。邓小平说，国家的统一从香港问题做起，对香港的政策没有理由改变。

10月13日　万里、胡启立在人民大会堂会见将要出征的我国首次南极考察队全体队员和南大洋考察队的在京成员。

10月27日　胡耀邦总书记21日到27日在广东视察工作。

11月14日　第六届全国人大常委会第八次会议闭幕(6日开始)。会议通过了关于国务院提请审议《中华人民共和国政府和大不列颠及北爱尔兰联合王国政府关于香港问题的联合声明》的议案的决议。会议还通过了《关于在沿海港口城市设立海事法院的决定》和关于我国加入《保护工业产权巴黎公约》的决定。

11月27日　中央统战部部长杨静仁接见了达赖喇嘛派出的三人代表。

11月30日　习仲勋接见达赖喇嘛派出的三人代表，说明胡耀邦总书记1981年提出的五条方针代表党中央、国务院的意见。

12月3日　邓颖超11月21日至12月3日到福建省厦门经济特区参观。

12月6日　英文版《邓小平文集》作为世界领袖丛书，由英国培格曼出版公司出版并向世界各国传播。

12月8日　中共内蒙古自治区委员会组成新领导班子，周惠当选为自治区党委书记。

12月14日　共青团十一届三中全会11日至14日在北京召开。全会选举胡锦涛为团中央书记处第一书记。

12 月 18 日　中国民主促进会七届二中全会在北京举行(22 日结束),叶圣陶当选为民进中央主席。

12 月 20 日　邓小平主任和胡耀邦总书记分别会见香港环球航运集团主席包玉刚。

12 月 25 日　赵紫阳总理 11 月下旬和 12 月上旬在珠江三角洲和长江三角洲考察。

12 月 29 日　安徽省委组成新领导班子,黄璜当选省委书记。

12 月 31 日　中共中央于 12 月中下旬在北京召开全国农村工作会议。会议确定今后农村工作任务,即在国家计划指导下扩大市场调节,促进我国农村的产业结构合理化。

经济

2 月 23 日　国务院召开的全国经济工作会议结束(10 日开始)。会议强调,把全部经济工作转移到以提高经济效益为中心的轨道上来。

5 月 10 日　国务院作出关于进一步扩大国营工业企业自主权的规定。

6 月 3 日　国务院最近正式作出决定,在武汉进行经济体制综合改革的试点。

7 月 11 日　国务院正式决定在沈阳进行经济体制综合改革试点。

7 月 13 日　国务院同意在大连市进行经济体制综合改革,并赋予大连市省级经济管理权限。

7 月 30 日　我国第一条高原铁路干线——青藏铁路的第一期工程——西宁至格尔木段,经过国家验收委员会验收,于本日在西安举行签字仪式,决定自即日起交付兰州铁路局使用。

8 月 2 日　赵紫阳总理最近在辽宁考察时指出,要改造和振兴老工业基地,这是关系经济建设全局的一项重要工作。

8 月 7 日　南疆铁路吐鲁番至库尔勒段通过国家验收委验收,本日在乌鲁木齐市举行签字仪式,决定交付乌鲁木齐铁路局使用。

8 月 31 日　我国第一个现代化露天煤矿——霍林河南矿移交投产。

10 月 6 日　广(州)深(圳)公路改造工程全面完成,从广州至深圳的行车时间缩短 2.5 小时。

军事

2 月 1 日　胡耀邦视察广西边防部队,本日向部队指战员发表讲话指出,如果越军胆敢来犯,就给予坚决的回击。

4 月 2 日　广西、云南边防部队自本日起开炮还击越军武装挑衅。4 日,我国政府严正警告越南当局,必须立即停止对我国边境的一切挑衅活动。

4 月 28 日　云南边防部队向侵占我云南省麻栗坡县老山地区的越南军队发起还击,消灭入侵之敌,保卫祖国领土。

9 月 4 日　中央军委主席邓小平发布命令,授予在老山、者阴山地区对越自卫还击作战中战功卓著的云南边防部队六个英雄单位和十名个人荣誉称号。

9 月 10 日　中央军委主席邓小平发布嘉奖令,表彰参加云南边境老山、者阴山地区对越自卫还击作战的全体指战员和民兵、民工为祖国建立的功勋。

9 月 15 日　云南边防部队还击入侵老山、者阴山越军作战胜利庆功大会在昆明市举行。总参谋长杨得志代表中央军委和三总部向大会表示热烈祝贺。大会宣读了中央军委主席邓小平发布的嘉奖令和命令。

外交

1 月 1 日　中国政府决定承认文莱苏丹国政府。

1 月 10 日　赵紫阳总理抵达华盛顿,开始对美国进行正式访问(16 日结束)。

1 月 12 日　中国总理赵紫阳和美国总统里根签署中美工业技术合作协定。

1 月 17 日　赵紫阳总理抵达渥太华,开始对加拿大进行正式访问(22 日结束)。

2 月 1 日　中华人民共和国政府和荷兰王国政府达成协议,两国外交关系自本日起由代办级恢复为大使级。

2 月 7 日　澳大利亚总理罗伯特·霍克应邀对我国进行正式友好访问(12 日结束)。

2 月 11 日　李先念主席、彭真委员长打电报给苏联最高苏维埃主席团,深切哀悼苏联最高苏维埃主席团主席安德罗波夫逝世。13 日至 15 日,万里副

总理率领中国政府代表团参加安德罗波夫的葬礼。

3月5日　李先念主席抵达伊斯兰堡，开始对巴基斯坦进行国事访问(8日结束)

3月8日　李先念主席抵达安曼，开始对约旦哈希姆王国进行国事访问(13日结束)

3月13日　李先念主席抵达安卡拉，开始对土耳其进行国事访问(18日结束)

3月19日　李先念主席抵达加德满都，开始对尼泊尔进行国事访问(23日结束)

3月23日　日本首相中曾根康弘乘专机到达北京，开始对我国进行访问(26日结束)。本日，赵紫阳总理和中曾根首相举行会谈，双方一致同意设立"中日友好二十一世纪委员会"并就两国经济合作等问题坦诚、友好地交换了意见。24日，胡耀邦总书记设家宴款待中曾根首相一家。彭真委员长会见中曾根首相。中曾根首相在北京大学作了题为《朝向二十一世纪》的演讲。25日，邓小平主任会见中曾根首相。

4月2日　各国议会联盟理事会第134次会议宣布正式接纳中华人民共和国全国人民代表大会为该联盟的成员。彭真委员长会见欧洲议会对华关系代表团。

4月26日　美国总统罗纳德·里根抵达北京，开始对我国进行国事访问(31日结束)。李先念主席本日主持隆重仪式欢迎里根总统。

4月29日　中共中央顾问委员会主任邓小平会见由董事长阿曼德·哈默博士率领的美国西方石油公司和美国基威特公司代表团。邓小平祝贺中美共同开发安太堡露天煤矿的合作获得成功。

5月4日　胡耀邦总书记抵达平壤，对朝鲜民主主义人民共和国进行正式友好访问(11日结束)

5月5日　巴勒斯坦解放组织执委会主席、巴勒斯坦革命武装力量总司令亚西尔·阿拉法特率领巴勒斯坦解放组织代表团抵达北京，对我国进行正式友好访问(7日结束)。

5月10日　尼日尔共和国最高军事委员会主席、国家元首赛义尼·孔切准将和夫人抵达北京，对我国进行正式友好访问(13日结束)。

5月14日　厄瓜多尔共和国总统奥斯瓦尔多·乌乐塔多博士和夫人抵达北京，对我国进行国事访问(19日结束)。

5月18日　南斯拉夫共产主义者联盟中央委员会主席团主席德拉戈斯拉夫·马尔科维奇率领南共联盟代表团抵达北京，对我国进行正式友好访问(24日结束)。

5月20日　斯里兰卡民主社会主义共和国总统朱尼厄斯·理查德·贾亚瓦德纳和夫人一行抵达北京，开始对我国进行国事访问(30日结束)。

5月27日　巴西联邦共和国总统若昂·巴普蒂斯塔·德奥利维拉·菲格雷多和夫人抵达北京，对我国进行正式友好访问(6月3日回国)。

5月29日　赵紫阳总理出访西欧。赵紫阳总理先后访问了法国(5月30日至6月2日)、比利时和欧洲共同体(3日至6日)、瑞典(6日至8日)、丹麦(8日至10日)、挪威(10日至13日)、意大利(13日至16日)。

6月1日　哥伦比亚参议院议长卡洛斯·奥尔金·萨尔迪和众议院议长塞萨尔·加维里亚·特鲁希略率领的哥伦比亚国会代表团抵达北京，对我国进行友好访问。

6月11日　圭亚那合作共和国总统林登·福布斯·桑普森·伯纳姆抵达北京，对我国进行国事访问(15日结束)。

同日　中共中央致电意共中央，对意大利共产党总书记贝林格不幸病逝表示深切悼念。

6月20日　外交部新闻发言人说，中国政府坚决反对美国向台湾出售C－130军用运输机。

6月21日　欧洲议会议长彼·丹克尔特和夫人抵达北京，对我国进行友好访问(25日结束)。

6月26日　塞浦路斯共和国总统斯皮罗斯·基普里亚努和夫人一行抵达北京，开始对我国进行正式访问(7月1日结束)。

6月30日　由议长加里·埃斯帕萨·法维亚尼率领的厄瓜多尔国民议会代表团抵达北京，对我国进行友好访问(7月7日结束)。访问期间，李先念主席、彭真委员长分别会见埃斯帕萨议长。

7月4日　塞内加尔共和国总统阿卜杜·迪乌夫和夫人抵达北京，对我国进行正式访问(9日结束)。

7月17日　莫桑比克解放阵线党主席、国家总统萨莫拉·莫伊塞斯·马谢尔元帅抵达北京，对我国进行正式友好访问(22日结束)。访问期间，李先念主席、赵紫阳总理、胡耀邦总书记先后会见了萨莫拉总统。

7月30日　赵紫阳总理会见英国外交大臣杰弗里·豪。双方讨论了香港问题的主要方面，富有成效。31日，邓小平主任会见杰弗里·豪外交大臣，祝贺中英关于香港问题的会谈取得了重大的进展。

8月5日　朝鲜民主主义人民共和国政务院总理姜成山到达北京，对我国进行正式友好访问（10日结束）。

8月12日　赤道几内亚共和国总统奥多罗·奥比昂·恩圭马·姆巴索戈上校和夫人到达北京，对我国进行正式友好访问（21日结束）。

8月17日　乌干达共和国副总统兼国防部长保罗·穆万加到达北京，对我国进行正式友好访问（21日结束）。

8月19日　赵紫阳总理会见正在北京的马耳他共和国总理多米尼克·明托夫。

8月20日　李先念率领中国党政代表团抵达布加勒斯特，参加罗马尼亚国庆四十周年活动。

8月29日　李先念主席抵达南斯拉夫布里俄尼岛，开始对南斯拉夫进行访问（9月5日结束）。

9月8日　意大利参议院长弗朗切斯科·科西加前来我国访问（16日结束）。

9月10日　中日友好二十一世纪委员会首次会议在东京隆重开幕（12日闭幕）。中曾根首相出席开幕式并致词。王兆国和石川忠雄分别作基调报告。胡耀邦总书记、赵紫阳总理联名打电报给中日友好二十一世纪委员会首次会议，热烈祝贺会议取得成功。

9月17日　坦桑尼亚总理萨利姆到达北京，对我国进行正式友好访问（25日结束）。访问期间，赵紫阳总理、胡耀邦总书记、李先念主席先后会见了萨利姆总理。

9月21日　胡耀邦总书记会见由保尔·斯泰根率领的挪威工人共产党（马列）代表团。李先念主席、赵紫阳总理分别会见日本经济团体联合会会长、日中经济协会顾问稻山喜宽和由他率领的日中经济协会代表团。

9月28日　以民主柬埔寨主席诺罗敦·西哈努克亲王为团长、联合政府总理宋双和负责外交事务的副主席乔森潘为副团长的民主柬埔寨代表团到达北京，对我国进行正式友好访问，并参加我国建国三十五周年庆祝活动。

9月30日　首都各界青年一万五千人在首都体育馆举行欢迎三千名日本青年大会。党和国家领导人胡耀邦、李先念、彭真等出席了大会。胡耀邦总书记在大会上讲话。

10月7日　德意志联邦共和国总理赫尔穆特·科尔和夫人到达北京，对我国进行正式访问（13日结束）。访问期间，赵紫阳总理、李先念主席、胡耀邦总书记、邓小平主任先后会见了科尔总理。

10月8日　中日青年友好联合活动圆满结束。本日中午，三千名日本青年中的最后一路——第四路七百多人，分乘四架专机离开上海回国。

10月18日　美籍华裔作家刘宜良（笔名江南）15日在旧金山惨遭暗杀。

10月20日　突尼斯总理穆罕默德·姆扎利到达北京，对我国进行正式友好访问（23日结束）。访问期间，赵紫阳总理、李先念主席、邓小平主任分别会见了姆扎利总理。

10月24日　马尔代夫总统穆蒙·阿卜杜勒·加尧姆到北京，对我国进行国事访问（28日结束）。赵紫阳总理联名打电报给美国总统里根，对他在大选中获胜，将连任总统表示热烈祝贺。

11月12日　李先念主席和夫人林佳楣结束了对西班牙的国事访问后，乘专机抵达葡萄牙首都里斯本，开始对葡萄牙进行国事访问（15日结束）。

11月16日　李先念主席偕夫人林佳楣结束了对西班牙的国事访问后，乘专机抵达葡萄牙首都里斯本，开始对葡萄牙进行国事访问（20日结束）。

11月17日　挪威王国首相科勒·维克和夫人到达北京，开始对我国进行正式访问（24日结束）。

11月19日　中共中央热烈祝贺罗马尼亚共产党第十三次代表大会的胜利召开。

李先念主席和夫人林佳楣结束了葡萄牙的访问，本日抵达瓦莱塔，对马耳他共和国进行国事访问（22日结束）。

11月28日　朝鲜劳动党中央委员会总书记金日成同志应中国共产党中央委员会邀请，于26日至28日对我国进行了内部非正式访问。

11月30日　中国著名国际法学家倪征奥当选为国际法院法官。

12月10日　苏丹民主共和国总统加法尔·穆罕默德·尼迈里和夫人一行抵达北京，对我国进行国事访问（15日结束）。

12月18日　应邀前来签署中英关于香港问题的联合声明并进行正式访问的英国首相玛格丽特·撒切尔夫人乘飞机到达北京（20日离开北京抵达香港）。

12月19日　中华人民共和国政府和大不列颠及北爱尔兰联合王国政府关于香港问题的联合声明本日下午由国务院总理赵紫阳和英国首相玛格丽特·撒切尔夫人在北京正式签字。中共中央顾问委员会主任邓小平、中华人民共和国主席李先念出席了

签字仪式。

赵紫阳总理和英国首相撒切尔夫人举行会谈。双方重申，两国政府将不折不扣地执行中英关于香港问题的联合声明，指出两国友好合作关系揭开了新的篇章，今后将会进一步发展，就中英经济技术合作和贸易问题问题交换发表意见，希望美苏就裁减核军备等达成协议。

邓小平主任、李先念主席、胡耀邦总书记分别会见了英国首相撒切尔夫人。

教育科技文化

4月11日　第四届全国优秀电视剧飞天奖揭晓。

4月15日　全国优秀班主任发奖大会在北京举行。

5月8日　中国电影"金鸡奖"第四届评选结果揭晓。

6月20日　林才松最近研制成功了中文语词处理机—FMB微型中文语词处理机。这标明我国在中文信息处理技术方面已经取得重大突破。

7月5日　文化部表彰奖励具有国际先进水平的"定位法舞谱"的创造者—武季梅和高春林。

8月10日　国家重点科技攻关项目—乙型肝炎基因工程疫苗研究取得了重大突破。

8月15日　文化部向在第三届维也纳国际歌剧比赛中获得第一名的男高音歌唱家张建一和抒情花腔女中音歌唱家詹曼华颁发了奖状和奖金。

8月22日　中国女中音歌唱家梁宁在赫尔辛基结束的第一届玛扎姆·海伦国际歌唱比赛中荣获女声组一等奖。中国维吾尔族女高音歌唱家迪里拜和男中音歌唱家傅海静分别获得女声组和男声组的二等奖和三等奖。

9月1日　我国第一座微型核反应堆最近在核工业部原子能所研制成功并于本日通过部级技术鉴定。

9月28日　大型音乐舞蹈史诗《中国革命之歌》在首都新建现代化剧场中国剧院首次公演。党和国家领导人邓小平、赵紫阳、李先念等观看了演出，并祝贺演出成功。

10月7日　北京正负电子对撞机国家实验室奠基典礼在中国科学院高能物理研究所隆重举行。邓小平同志参加奠基典礼。

10月12日　中国人民公安大学和中国人民警官大学在北京成立。

10月26日　文艺界在北京集会，隆重纪念京剧表演艺术家梅兰芳诞生九十周年，习仲勋到会讲话，梅兰芳研究学会成立，周扬任会长。

11月6日　我国目前最大的一座受控热核聚变研究实验装置—"中国环流器一号"(HL—1)，已在核工业部西南物理研究所建成。

11月20日　我国首次赴南大洋、南极洲考察队从上海启航出征。

12月10日　由中国山东杂技团演出的节目《登板凳》，在第十届蒙特卡洛国际马戏杂技节上获得了最高奖—"金小丑奖"。

12月27日　中国首次考察队26日胜利抵达南极洲。本日下午，我国南极考察队的第一批登岛人员登上南极洲的乔治岛。

12月29日　中国作家协会第四次会员代表大会在首都隆重开幕。

社会生活

2月8日　中国体育代表团参加第十届冬季奥运会。中国台北代表队也参加本届冬季奥运会。这是中国大陆和台湾的运动员首次同时参加奥运会。

2月18日　1983年全国十名最佳运动员评选揭晓发奖大会在北京举行。

3月12日　中国奥委会宣布、中国奥委会已于本月7日向亚洲奥林匹克理事会主席发出正式函件，申请在北京举办1990年第十一届亚洲运动会。

3月15日　中国残疾人福利基金会在北京宣布成立。

5月17日　中国女子羽毛球队在尤伯杯赛决赛中战胜英格兰女队，首次夺得尤伯杯赛冠军。

6月10日　我国选手朱建华在联邦德国埃伯斯塔特举行的国际跳高赛中，成功地越过二米三九的高度、打破了他本人在1983年9月在上海第五届全运会上创造的三米三八的男子跳高世界纪录。

7月5日　北京晚报、八达岭特区办事处等单位联合发起"爱我中华、修我长城"征求社会赞助活动。

7月28日　第二十三届奥运会在美国洛杉矶市隆重开幕。中国体育代表团参加了开幕式。

7月29日　我国27岁的射击运动员许海峰为

中国夺得第一枚奥运金牌，这也是本届奥运会决出的第一枚金牌。

8月8日　中国女排荣获奥运会金牌，成为世界女子排球运动史上第三个连续夺得世界杯、世界锦标赛和奥运会冠军的队。

8月13日　举世瞩目的第二十三届奥运会胜利闭幕。我国体育健儿在本届奥运会上夺得十五枚金牌。

8月15日　天安门整修工程全部竣工(4月10日开始动工)。

9月1日　邓小平同志为“爱我中华、修我长城”社会赞助活动题词“爱我中华、修我长城”。

9月23日　第四届世界杯羽毛球赛在印度尼西亚首都雅加达结束，我国选手获得三项冠军和三项亚军。

9月28日　第三届亚洲奥林匹克理事会代表大会决定，1990年第十一届亚洲运动会在中国北京举行。

10月23日　中日友好医院开院典礼在北京隆重举行。赵紫阳、王震、陈慕华、谷牧、铃木善幸和夫人、大平志华子等出席了开院典礼。

11月14日　第四届北京国际马拉松运动会在合肥市闭幕(6日开幕)。

时事焦点

大背景介绍

1984年，正值国庆三十五周年之际。全国各族人民，同心同德，艰苦奋斗，以优异的成绩向国庆三十五周年献礼。

自年初以来，越南当局屡屡犯我边境，杀我军民，扰我生产，挑起纷争。我国在屡次警告无效的情况下，不得不进行自卫还击，并取得了重大胜利。

七月到八月，第23届奥运会在美国洛杉矶举行。中国是自1949年后首次参加奥运会，并且一举夺得了15枚金牌，震惊了世界体坛。振奋中华精神，雪病夫之耻。从此，中国体育事业便蓬勃发展，蒸蒸日上。

“十月是你的生日，我的祖国”。十月一日，天安门广场人如海，花如潮。建国三十五年国庆阅兵式在这里隆举行。大河上下，长城内外，举国欢腾，万众一心。改革开放，是人民的誓言；小平您好，是人民的心声……十一月，我国首支南极考察队启程，远征那神秘的南极大陆。八五年二月，中国长城站正式落成。冰天雪地之中，五星红旗高高飘扬……

主要热点如下：

- **●中国开放十四个沿海城市**
- **●越南小霸屡犯境，中国军民惩敌顽**
- **●我国同步定点卫星发射成功**
- **●23届奥运会，神州扬威美国洛杉矶，健儿雪耻**
- **●三十五周年国庆，举国欢腾，改革开放誓到底，十亿中华儿女，群情振奋，振兴中华，斗志昂**
- **●北京正负电子对撞机国家实验室奠基**
- **●江南惨遭害，华人共激愤**
- **●中央通过《关于经济体制改革的决定》**
- **●一国两制、各方齐欣然。和平统一，明珠重耀彩**
- **●首次南极考察，探索神秘大陆**

一、中国开放十四个沿海城市

5月15日，赵紫阳总理在六届全国人大二次会议上作政府工作报告说：国务院决定，要进一步办好经济特区和开放一批沿海港口城市。这批沿海港口城市共有14个。

国务院决定，扩大这些城市对外开展经济活动的权力，放宽利用外资建设项目的审批权限；对来华投资办厂的外国人士、华侨、港澳同胞、台湾同胞及其公司、企业给予优惠政策待遇，使这些城市同4个经济特区，作为对外开放的前沿地带。

二、越南小霸屡犯境，中国军民惩敌顽

背景介绍

自七十年代以来，越南黎笋集团屡次犯我边境，杀我军民。1984年，越南当局为了逃避国际谴责，又入侵我滇、桂边境，我边防军民忍无可忍，被迫进行自卫反击，取得重大胜利。

材料：

- 中越边境自卫反击战取得重大胜利
- 越南反华武装挑衅的国际背景

材料一　中越边境自卫反击战取得重大胜利

长期以来，越南当局在中越边境不断制造事端。1984年入春后，越军的挑衅和扩侵愈益加剧。越南不仅向中国边境地区开枪开炮，杀害和平居民，并且派出大批武装部队侵犯中国领土；与此同时，越南当局加紧反华叫嚣，甚至散布中国部队入侵越南领土的谣言，以转移国际舆论视线，掩盖其侵略行径。对此，中国外交部发言人于1984年1月11日、4月4

日、4月29日、5月26日和11月21日多次严正警告越南当局必须立即停止对中国边境的挑衅，并表明中国的一贯立场是“人不犯我，我不犯人；人若犯我，我必犯人。”中国云南、广西边防部队正是根据这个原则，对在边境地区进行袭扰、破坏和入侵的越南军队进行了自卫还击。发言人同时指出，如果越南当局仍然无视中国方面的严正警告，蓄意进一步加剧边境紧张局势，那么越南必须承担由此而引起的全部后果。

中越边境自卫还击作战取得重大胜利。中国云南边防部队于1984年4月2日～27日，对入侵云南省麻栗坡县老山、者阴山地区的越南侵略军，进行了炮火还击；于4月28日、30日和5月15日，进行了收复失地的战斗；转入防御后又粉碎了越南侵略军多次偷袭和强攻；7月间，击退了越南侵略军一个师规模的猖狂进攻。越军不甘心失败，不断骚扰破坏，伺机进行反扑。中国云南边防部队保持高度戒备歼灭来犯之越军，以捍卫祖国领土完整，保卫边境各族人民的和平劳动和生命财产的安全。

老山、者阴山地区对越自卫还击作战，是1979年2月以来，发生在中越边境的又一次规模较大的战斗。越南当局蓄意制造边境事端，破坏中越两国关系，指使其军队不断向中国境内开枪开炮，侵占中国领土，杀害中国边民。正是在这种忍无可忍的情况下，云南边防部队遵循“人不犯我，我不犯人；人若犯我，我必犯人”的严正立场，本着“我们不要别人侵占我国一寸领土”的原则，奋起进行了自卫还击的正义之战。

这次自卫还击作战，得到全国人民特别是云南边境各族人民的大力支持。军民紧密团结，各部队密切协同，在军事上政治上都取得了重大胜利。中国云南边防部队发扬光荣传统，以高度的爱国主义精神和大无畏的革命英雄主义气概，英勇奋战，为祖国为人民创立了新的功勋。

（朱渊元）

材料二　越南反华武装挑衅的国际背景

7月12日，越南当局出动师级规模兵力向中国云南省麻栗坡县老山地区发起猖狂进攻。这一进攻被击退后，尽管中国劝告越方立即停止向中国武装挑衅，使中越边境局势平静下来，但是越南方面并未收敛，继续疯狂炮击中国老山地区，仅7月13、14日两天就打炮七千多发，而且不停调兵遣将，蠢蠢欲动。

越南当局如此一再在中越边境制造紧张局势，进行反华煽动，除了借此加强对国内人民的控制外，还有其对外需要和国际背景。

首先，是为了转移国际舆论的视线。越南当局顽固坚持侵略柬埔寨，对抗联合国要求它从柬埔寨全部撤军的决议，在国际上遭到越来越广泛的谴责，处境十分孤立。为了摆脱这种困境，他们四出游说，玩弄各种外交花招的同时，加紧反华武装挑衅，企图分化反对越南侵略柬埔寨的国际力量，把世界舆论的视线从越南侵略柬埔寨问题引向中越边境。然而，他们的外交花招接连破产，他们的“中国威胁”的反华宣传，尽管得到莫斯科的极力帮腔，但市场越来越小，世界上绝大多数国家根本不相信。相反，国际上要求越南从柬埔寨撤军的呼声和压力越来越强烈。特别是最近召开的东盟外长会议，重申了要求越南对柬埔寨的非法占领“对东南亚地区的和平与稳定构成了严重的威胁”，并再一次拒绝了越南的所谓“印支国家集团同东盟国家集团对话”的建议。

河内外交上的挫折，使越南在国际上的处境更加孤立、被动。而下届联大即将于9月召开。越南当局对此焦虑不安，担心在联大关于柬埔寨问题的辩论和表决定处于更加不利的地位。在这些背景下，越南当局的反华进一步升级，在中越边境挑起了这次大规模的武装冲突，其目的无非是为他们的“中国威胁”的谬论制造新论据，转移人们的视线，缓和世界舆论反对越南侵略柬埔寨的压力。

其次，是为了牵制和影响中苏关系。自从中苏两国就两国关系正常化问题进行副外长级磋商以来，怀有地区霸权鬼胎的河内领导人对此十分害怕。他们拼命攻击中国要求苏联停止支持越南侵略柬埔寨的主张，极力阻挠中苏关系正常化。越南外交部长阮基石今年年初公开承认：“我们当然要阻止他们这么做”，声称：“今天，没有苏联，越南将一事无成。”黎笋更声称：“在越南的路线上，同苏联紧密团结和全面合作，是原则，是战略。”这些谈话表明，河内领导人要紧紧地把苏联同他们拉在一起，以便继续领先苏联，推行地区霸权。苏联部长会议第一副主席阿尔希波夫原定5月访华。恰恰在这之前，他们于今年春季进一步加紧向中国边境武装挑衅，制造紧张局势。今年五、六月间，越南国防部长文进勇、越共中央总书记黎笋等，接踵访问莫斯科，同苏联方面商讨东南亚局势和两国“全面合作”的问题，向苏联索取更多的

援助和支持。6月、7月初，中苏在莫斯科举行副外长会谈。会谈结束不几天，就发生了这次武装挑衅升级事件，也绝非偶然。

其实莫斯科支持越南是出于它自己的全球战略的需要。在中越边境问题上它同河内遥相呼应，攻击中国，苏联领导人还向河内领导人表示，给予越南以"声援"和"全面支持""是苏共和苏维埃国家始终不渝的方针"。越南当局的这次反华武装挑衅升级，正是在得到了莫斯科"全面支持"的保证以后发生的。越南《人民军队报》在一篇文章中也证实：苏联领导人"完全支持越南反对中国"。中国方面从中苏磋商以来一再指出，苏联不停止支持越南侵略柬埔寨，不排除这个障碍，中苏两国关系难以实现正常化。不幸，目前莫斯科还不愿消除这些威胁中国的障碍。

（1984年7月23日新华社记者黄远）

三、我国同步定点卫星发射成功

背景介绍

中国自1971年发射第一颗卫星以来，卫星事业蓬勃发展。我国自行研制的第一颗同步定点通信卫星于1984年4月8日发射成功。

材料：

- 中国第一颗同步定点卫星发射成功

材料　中国第一颗同步定点卫星发射成功

我国于4月8日19时20分发射的试验通信卫星，于4月16日18时27分57秒成功地定点于东经125度赤道上空。这颗与地球同步定点的通讯卫星，仪器设备工作良好。中共中央、国务院、中央军委4月18日就我国试验通信卫星发射成功，给参与研制、试验的全体同志发了贺电。贺电指出，试验通信卫星发射成功，是我国社会主义现代化建设取得的一个重大成就，是我国航天技术有了新的飞跃。这对于加速我国社会主义现代化建设的进程，具有重大意义，对于全国人民也是极大的鼓舞。4月30日，在人民大会堂举行了庆祝试验通信卫星发射成功大会。胡耀邦、赵紫阳代表党中央、国务院讲话。赵紫阳在讲话中指出，我国第一次进行通信卫星发射试验成功，充分显示了中国人民敢于攀登科学技术高峰的信心和勇气，这是我国社会主义现代化建设的一个重大成就，标志着我国运载火箭技术和卫星通信技术已经跨入世界先进行列。赵紫阳说，大力协同，联合攻关，是在我国具体条件下解决重大科技课题的有效形式。要加速社会主义现代化建设的进程，必须尊重科学，尊重知识，使广大科技工作者人尽其才，最大限度地发挥他们的作用。

四、23届奥运会，神州扬威美国洛杉矶，健儿雪耻

背景介绍

1984年在洛杉矶举行的奥运会，是新中国第一次参加奥运会。许海峰的一声枪响，实现了中国在奥运会上的零的突破。从此，中国一跃成为世界世界体育大国，"东亚病夫"的帽子被扔进了滔滔太平洋。

材料：

- 中国参加23届奥运会
- 从零开始

材料一　中国参加23届奥运会

本届夏季奥运会于1984年7月28日至8月12日在美国洛杉矶举行。该城曾在1932年举办过第10届奥运会。原估计有150多个国家和地区先后参加，最后参加的是包括中国在内的140个国家和地区，仍远远超过了以往历届奥运会的规模。参加比赛的运动员共7616人（其中女子1719人）。大会于7月28日开幕。

我国派出353人的大型体育代表团（其中运动员225人）参加了22个项目中的16项比赛和1项表演赛，赢得了78个前8名，其中金牌15枚、银牌8枚、铜牌9枚。中国人第一次在奥运会获得金牌，被誉为"零的突破"。这标志着我国已踏上了建设体育强国的新里程，引起了国际上的广泛注意。国际奥委会主席萨马兰奇说："中国在第23届奥运会上所取得的优异成绩，应该得到最大的赞誉"。新芬兰报指出："中国在奥运会崭露头角，预示着它将成为世界体育大国，对国际关系产生重要影响"。

我国运动员在赛场内外表现出来的为国争光的

崇高理想，胜不骄、败不馁，重友谊、守纪律，虚心学习、奋勇进取的良好风尚，也赢得了各国人士和美国人民的热情赞扬。法新社指出："中国通过奥运会向世界显示了自己的变化，中国向世界显示了爽朗、友好和开放的形象。"美国《基督教科学箴言报》说："中国人获得外交金牌。"一位发展中国家的大使在给我国外长的信中写道："友好的中国运动员不愧为第三世界国家的代表，我们同你们的人民共享欢乐和自豪"。尤其是射击选手许海峰首获奥运会第一枚金牌，被称为"中国五千年历史中的一次壮举"；女排在分组预赛中以 1 比 3 负于美国队后，败而不馁，在决赛中直落 3 局挫败美国队，登上冠军宝座，实现了"三连冠"的宏愿；体操队在种种不利条件下沉着应战，取得多项优胜，李宁成为本届奥运会得奖牌最多的运动员……这些动人事迹，使海内外炎黄子孙抚今追昔感慨万千。1932 年，我国首次参加奥运会时，只派出一名运动员，连决赛也未能进入，被当时的美国报纸揶揄耻笑，受尽屈辱；今天，中国体育健儿的胜利，激发了亿万同胞的民族自豪感和爱国热。许多华侨、外籍华人高兴地说"好政府，好选手，好成绩。雪耻辱，获金牌，扬国威。""祖国此次选派健儿参加洛城奥运会，连获奖牌，成绩辉煌，振我中华雄风。祖国积弱百余年，侨胞寄居异邦多受压抑，今日一舒积抑"。

台湾遵照国际奥委会的有关决议，派出 67 人组成的中国台北奥委会代表团参加本届奥运会，获举重比赛和棒球表演赛的铜牌各一枚。这是海峡两岸的中国体育健儿第一次一起参加奥运会。开幕式上，双方代表团同在"三大纪律八项注意"的乐曲声中踏步入场；举重场上，出现了双方选手同台领奖的感人场面；血浓于水的骨肉之情、同胞之爱，汇成了一股推动祖国统一的热流。美国一些华人、华侨报纸纷纷呼吁"中国统一和强大自体育始"，"希望早日统一"，"台北体育应学大陆"。这是人心所向，不可阻挡。台湾当局正是迫于广大台胞不可逆转的心愿，从比赛第 5 天起开始电视转播大陆运动员的比赛情况。一位台湾学者说："平生两大快事，一是日本投降，二是女排打败美国"。还有的台胞来信说："你们的胜利对沟通两岸人民的来往将起着巨大的促进作用。在某种意义上讲，也是零的突破"。

材料二　从零开始

中国体育健儿从洛杉矶奥运会凯旋后，受到祖国人民隆重热烈的欢迎。在欢迎中国体育代表团胜利归来的宴会上，赵紫阳总理的讲话和昨天的欢迎大会上，乌兰夫同志的讲话，对我国体育健儿和体育工作者是个巨大的鼓舞和鞭策。昨天党和国家领导人又亲自给获得金牌的健儿发奖。这是体育健儿们的巨大荣誉，也是整个体育战线的巨大的荣誉。

"零"的突破，又是从"零"开始。

中国体育健儿在洛杉矶奥运会上的一大功绩，就是实现了"零"的突破。他们以赢得运动成绩金牌数第四位和赢得精神文明这块无形金牌的丰硕成果，雪洗了中华民族在奥运会上的屈辱史，展示了当代中国人民的伟大形象。"零"的突破，表现了一种精神。这就是不畏困难，不怕挫折，顽强拼搏，锐意进取的精神；就是坚定信念，团结一心，开拓前进，艰苦创业的精神，用这种精神搞体育，体育必胜；用这种精神干四化，四化必成。

中国体育实现了历史性的"零"的突破，对于参加这届奥运会来说，已成过去。现在，一个新的起点又开始了。新的起点，就是中国开始从亚洲体育强国向世界体育强国进军。怎样进军？这里用得着中国乒乓球队的一著名口号：从"零"开始。

在这届奥运会上，我国虽然夺得十五枚金牌、八枚银牌和九枚铜牌等好成绩，但在奥运会奖牌总数中还是很少的。就是夺得金牌的项目，有些也并不占绝对优势。在世界运动技术日新月异，竞争愈演愈烈的今天，只有从"零"开始，在技术上精益求精，更上一层楼，才能巩固荣誉，发展荣誉。何况，我们在田径、游泳等重点项目及一些其他项目中，除个别单项外，在奥运会奖牌上仍然是"零"的纪录，还有待于争取"零"的突破呢。从"零"开始，就是胜利了也不踌躇满志，不趾高气扬，不满足于一得之功、一孔之见；相反，要看到不足，承认差距，胸怀远大理想，提出新的奋斗目标。这样，我们才能奋发图强，不断进击，把我国体育事业推向一个新的高峰。

赵总理说，建国三十五年来，体育战线有很多经验值得很好地总结。在迎接建国三十五周年大庆的时候，我们体育战线要认真总结过去的经验教训，彻底否定"文革"、消除"左"的流毒，锐意改革，不断创新，为在本世纪末跻身于世界体育强国之林努力奋斗！

（1984 年 8 月 20 日体育报社论）

五、三十五周年国庆，举国欢腾，改革开放，誓到底。十亿中华儿女，群情振奋，振兴中华，斗志昂

背景介绍

伟大的祖国，自她成立的那一天起，就遭到孤立、封锁、包围……弹指一挥间，换了人间。

三十五年来，人民共和国战胜了艰难险阻、内外困难；

三十五年来，人民共和国日益强大，屹立于世界民族之林。

今天是您的生日，我的祖国。

全国各族人民在十月一日以各种形式庆祝国庆。

在北京，开安门广场举行了盛大的游行、阅兵仪式和焰火晚会；

在全国其他各地，广大群众纷纷以游行、游园、晚会等多种形式庆祝国庆。

材料：

·全国各地庆祝国庆三十五周年

材料　全国各庆祝国庆三十五周年

1984年10月1日，中国人民的首都北京，在天安门广场举行盛大的阅兵仪式和群众游行，隆重庆祝中华人民共和国成立35周年。有50万人参加了广场上的庆祝活动。

这一天，首都全城到处充满着节日的欢乐气氛。修缮一新的天安门城楼，金碧辉煌，宏伟壮观，城楼红墙中央，高悬着中国各族人民的伟大领袖毛泽东主席的巨幅彩色画像。伟大的革命先行者孙中山的大幅画像，竖立在广场的南面。城楼对面的东西两侧，竖立着马克思、恩格斯、列宁、斯大林的画像。广场东西两侧，林立的红旗迎风招展。广场上空14个大红宫灯气球高高地并排，标着"庆祝中华人民共和国成立三十五周年"横标两边的两个气球上，挂着两个具有民族特色的大花篮。广场上10万名身穿鲜艳服装的少先队员、青年学生和青年工人，一早就排成了整齐的队伍。他们手持着花束轮番变换出5个巨大图案：金色的国徽和年号"1949－1984"；绿底白字的"祖国万岁"；红底白字的"振兴中华"；绿底白字的"保卫和平"；红底黄字的"中国共产党万岁"。整个广场从空中到地面，色彩缤纷，蔚为壮观。

党和国家领导人胡耀邦、邓小平、赵紫阳、李先念、陈云、彭真、邓颖超、徐向前、聂荣臻、乌兰夫等，一起来到天安门城楼主席台。民主柬埔寨主席西哈努克亲王和夫人、联合政府总理宋双、负责外交事务的副主席乔森潘及黄文欢，正在中国访问的赞比亚总统卡翁达及夫人，国际奥委会主席萨马兰奇和夫人，也应邀登上天安门城楼，同中国人民一起欢度节日。

上午10时，北京市市长陈希同宣布庆典开始。广场上12000人组成的军乐队高奏国歌，28响礼炮响彻云霄，五星红旗在广场中心的旗杆上迎风飘扬。

中共中央政治局常委，中华人民共和国中央军事委员会主席邓小平在雄壮的军乐声中走下天安门城楼，由阅兵总指挥、北京军区司令员秦基伟陪同，乘坐敞篷检阅车检阅了受阅部队。检阅车驶过一个个方队时，邓小平频频向指战员们挥手致意，不断高呼："同志们好！""同志们辛苦了！"指战员们齐声高呼："首长好！""为人民服务！"

检阅完毕后，邓小平回到天安门城楼发表讲话，向为进行社会主义现代化建设、为完成祖国统一大业、为保卫祖国安全而奋斗的同志们、同胞们、朋友们致最热烈的节日祝贺。他在讲话中谈到了中国当前的主要任务和对外政策。他满怀信心地宣布，最近几年的情况说明，党的十二大提出的宏伟目标是能够达到的。他说，中国坚决主张维护世界和平，反对一切侵略和霸权主义。中国将长期坚持对外开放，愿意在和平共处五项原则的基础上，同世界一切国家建立、发展外交关系和经济文化关系。我们主张用谈判方式解决香港问题一样。

邓小平说，我们主张对我国神圣领土台湾实行和平统一，希望全国各族同胞共同促进这一天早日到来。

全场不时为邓小平的讲话热烈鼓掌。

来自人民解放军陆军、海军、空军和人民武装警察以及首都民兵的一万多名优秀儿女，在雄壮的乐曲声中一个方队一个方队地通过天安门广场，代表中国人民的武装力量接受祖国、党和人民的检阅。穿着节日盛装的群众游行队伍，兴高采烈的心情和队伍中的各种彩车、模型，集中体现了全国各族人民在党的领导下，为实现新时期的总任务、总目标而团结奋斗的坚强信念。生动地表现了35年来全国各条战线所取得的辉煌成就。北京大学学生还举起写着"小

平您好!"的横幅走过检阅台前。引起观礼台上下一片欢声。

当天晚上,首都各界群众150万人在天安门广场和其他联欢点,举行了盛大联欢晚会。胡耀邦、邓小平、赵紫阳、李先念、彭真、邓颖超,乌兰夫等党和国家领导人登上天安门城楼和首都群众一起参加联欢晚会,民主柬埔寨主席西哈努克亲王和夫人、联合政府总理宋双、负责外交事务的副主席乔森潘,黄文欢,赞比亚总统卡翁达和夫人等贵宾,也来到天安门城楼参加了晚会。

应邀来华的3000名日本青年和在京的外国专家、留学生等,同首都工人、学生一起在广场上载歌载舞,尽情联欢。

9月30日晚,赵紫阳总理在人民大会堂宴会厅举行盛大会议,热烈庆祝中华人民共和国成立35周年。党和国家领导人、各界人士同来自世界五大洲的宾客欢聚一堂,共庆中国人民的这个光辉节日。

一些国家的政党和政府领导人分别致电中国领导人,祝贺中华人民共和国成立35周年。

在此前后,中国驻各国的大使馆、领事馆也分别举行招待会,热烈庆祝中华人民共和国成立35周年。

9月30日和10月1日,全国城乡各族人民举行各种活动,热烈庆祝中华人民共和国成立35周年。1984年国庆节日的一个特色是不少地方的农民进城参加庆祝活动,有的组成各种舞蹈队进城表演,歌颂党富国富民的政策。

1984年国庆,适逢中英《联合声明》草签,双喜临门。香港各界同胞喜气洋洋,庆祝中华人民共和国成立35周年。香港、九龙和新界,五星红旗到处迎风招展;入夜,许多楼房前面,大红灯笼和霓虹彩饰相互辉映,光耀夺目。

澳门同胞近千人10月1日举行集会,隆重庆祝中华人民共和国成立35周年。会后,他们向中华人民共和国主席李先念发了致电敬电。

六、北京正负电子对撞机国家实验室奠基

背景介绍

中国的高科技物理自建国以来已取得了巨大成就。为了加速高科技的发展,中国决定建立北京正负电子对撞机国家实验室。

材料:

·北京正负电子对撞机国家实验室奠基

材料　北京正负电子对撞机国家实验室奠基

1984年10月7日,北京正负电子对撞机国家实验室奠基典礼在中国科学院物理研究所举行。中共中央政治局常委、中央军委主席、中央顾问委员会主任邓小平同志及其党和国家领导人出席了奠基典礼。邓小平同志亲自为奠基石培了土。

北京正负电子对撞机是一台可以使正、负2个电子束,在同一个储存环里沿相反的方向加速,并在指定的地点发生对头碰撞的巨型机器。正负电子的能量各为22～28亿电子伏。这台机器由注入实验区和注入器、储存环、探测器、同步辐射实验区和计算中心组成。

注入器是一台长约200米的能加速电子和正电子的直线加速器,它的头部旋转能产生脉冲电子的电子枪,电子束被加速到设计的注入能量,然后沿着近100米长的束流输运线被送进储存环,按照预定的运动方向在储存环内储存。当正电子束团强度达到设计值后,撤去正电子靶,就可以使电子束被加速到注入的能量,沿着一条束流输运线送到储存环内加速并储存起来。然后,正电子和电子束同时被加速到最后能量,对撞机发生高能反应。电子束被加速后,同时发出同步辐射光。储存环是个环形跑道式的加速装置,沿环旋转各种磁铁、高频加速站、检测和控制系统、真空系统。使用电子计算机控制并保证正负电子束团在储存环内按指定的轨道运动。探测器是台通用性较强的大型谱仪,放置在储存环的对撞区域内,对带电粒子有良好的分辨能力。电子对撞机的同步辐射区,将建造5米条光束和7个实验站,利用高能电子放出同步辐射光,可进行多方面的应用研究。

北京正负电子对撞机的开工建设,不仅表示中国高能物理研究基地的建设进入新的价段,也标志着中国的科学技术和工业水平正在向新的高峰发展。

(泉松)

七、江南惨遭害，华人共激愤

背景介绍

美籍华人江南因写了《蒋经国传》，触怒了某些人。于1984年10月被暗杀在美国旧金山住宅前。江南命案，震惊了美国华人社会、台湾和大陆各界。

材料：

- 江南被谋杀
- 江南被害引起公愤

材料一　江南被谋杀

以江南笔名撰写《蒋经国传》的美籍华人刘宜良，1984年10月15日上午在美国旧金山湾区德利市，被预先埋伏的凶手开枪刺杀，身中3弹遇害。江南命案使美国华人社会大为震惊，成为1984年美国华人社会10大新闻之一。人们普遍认为，江南的《蒋经国传》等著作犯了台北的大忌，他在吴国桢去世前曾到美国乔治亚州访问吴氏，发表了涉及国民党内部政治斗争的访问记，并准备撰写《吴国桢传》。江南曾多次访问中国大陆，到过浙江奉化，为了给正在写作的《龙云传》搜集材料，1984年9月，他访问了北京、云南等地。江南遭暗杀后，他的朋友组成了"江南事件委员会"，要求美国当局查清此案。对江南命案新闻，台湾起初均作淡化处理，《中央日报》说这是"华人社会中很平常的一则社会凶杀新闻"。国民党在香港的喉舌《香港时报》，居然发表社论《江南命案是共产党制造的》。11月29日，美国警方宣布：江南命案已被侦破，疑凶手是台湾黑社会"竹联帮头子陈启礼等人"。台湾报纸均以显著地位刊登此消息，《中央日报》的标题更强调："此案证明非政治性"，但江南夫人崔蓉芝证明，江南生前与"竹联帮"毫无瓜葛，要求查清疑凶的幕后指使者。11月12日，台湾实施"扫黑"行动，疑凶陈启礼、吴敦被捕。12月4日，"江南事件委员会"发表声明，要求美国司法部立即组织联邦陪审团，对谋杀江南的嫌疑犯提出控告，并将他们从台湾引渡到美国。声明指出，美国初步调查结果表明，"江南命案乃属一桩政治谋杀，主谋乃属台湾之有力人士，其目的在于堵江南之口，以阻其发表有关蒋氏父子的史学著述"。美国国务院也正式向台湾当局提出引渡凶嫌的要求。

材料二　江南被害引起公愤

刘宜良是著名的美籍华人作家，曾以"江南"的笔名撰写《蒋经国传》，10月15日上午在美国旧金山被埋伏在他车库的的凶手杀害。

各民主党派、无党派民主人士、全国工商联、全国台联11月5日在全国政协礼堂集会，沉痛悼念在美国被暗杀的刘宜良。会上，大家愤怒谴责杀人凶手的暴力行径，希望美国有关当局采取措施，严惩凶手。全国政协副主席、民革中央副主席屈武担任这次集会的主席，他在讲话中说：刘宜良为人正直，著述丰富，在海内外有广泛影响。他惨遭杀害，引起了人们的震惊和愤慨。我们强烈谴责卑鄙的谋杀暴行，坚决支持美国华侨、美籍华人的正义要求，迫切希望美国有关当局采取杲断措施，查明真相，缉拿凶手归案，以平公愤，伸张正义。民盟中央副主席叶笃义、无党派民主人士程思远、民革中央副主席贾亦斌、民进中央副主席雷洁琼、全国台联会长林丽韫、台盟总部主席苏子蘅、民建和全国工商联的代表、全国工商联副主席古耕虞、农工民主党中央副主席方荣欣、致公党中央副主席陆榕树、九三学社中央副主席郝诒纯、民进中央副主席陈舜礼、台盟总部副主席林盛中等，先后在集会上讲了话，他们都强烈谴责了凶手和暴行。集会还通过了致刘宜良夫人崔蓉芝女士的慰问电报。

座谈会表现了中国各方面代表人物对江南被害的愤慨，并严密注视台湾当局对江南被杀害作出合乎事实的交代。

有关方面人士和应邀来北京大学讲学的台湾知名学者、美国柏克莱大学研究员陈鼓应等共200多人参加了集会。

（李清池）

八、中央通过《关于经济体制改革的决定》

背景介绍

改革开放的深入发展，要求党在理论上作出更明确的回答。中共十二届三中全会通过的《关于经济

体制改革的决定》，指明了我国今后经济改革的方向和目标。

材料：

·中央通过《关于经济体制改革的决定》

材料　中央通过《关于经济体制改革的决定》

中国共产党第十二届中央委员会第三次全体会议，于 1984 年 10 月 20 日在北京举行。由中央政治局常委胡耀邦、邓小平、赵紫阳、李先念、陈云主持。叶剑英因病未出席会议。

这次会议的议程是：一、审议和通过《中共中央关于经济体制改革的决定》；二、讨论和通过《关于召开党的全国代表会议的决定》。

十二届三中全会同十一届三中全会一样，也是中共历史上具有重要意义的会议。它按照把马克思主义基本原理同中国实际结合起来，建设有中国特色的社会主义的总要求，作出了以城市为重点的整个经济体制改革的重大决策，这对中国的前途将产生深远的影响。

全会一致通过了《中共中央关于经济体制改革的决定》，这是指导中国经济体制改革的纲领性文件。这个决定，根据马克思主义基本原理同中国实际相结合的原则，阐明了加快了以城市为重点的整个经济体制改革的必要性、紧迫性，规定了改革的方向、性质、任务和各项基本方针政策。《决定》分析了中国当前的经济和政治形势，总结了中国社会主义建设正反两方面的经验，特别是这几年城乡经济体制改革的经验，指出：改革是当前中国形势发展的迫切需要；改革是为了建立有生机的社会主义经济体制；经济体制改革的中心环节是增强企业活力；强调建立自觉运用价值规律的计划体制，发展社会主义商品经济；建立合理的价格体系，充分重视经济杠杆的作用；实行政企职责分开，正确发挥政府机构管理经济的职能；积极发展多种经济形式，进一步扩大对外的和国内的经济技术的交流；起用一代新人，造就一支社会主义经济管理干部的宏大队伍；加强党的领导，保证改革的顺利进行。

全会还一致通过了《中国共产党第十二届中央委员会第三次全体会议关于召开党的全国代表会议的决定》。决定于 1985 年 9 月召开党的全国代表会议。会议的议题是：(一)、讨论和通过关于国民经济和社会发展第七个五年计划纲要的建议；(二)、增选中央委员会成员等组织事项。参加会议的代表共有 1000 人左右，代表都有表决权。

全会号召全党、全军和全国各族人民，认真学习《中共中央关于经济改革的决定》，以充分的信心和勇气，切实有效地进行工作，努力夺取改革的全面胜利，为全面超额完成第六个五年计划，为更好地开创社会主义现代化建设的新局面而奋斗！

（华世俊）

九、一国两制，各方齐欣然。和平统一，明珠重耀彩

背景介绍

自 1982 年中英双方进行谈判以来，经历无数次唇枪舌剑，终于签署了《联合声明》。香港问题的成功解决，是一国两制伟大构想的成功，是中国改革开放的成功，是伟大祖国已经屹立于世界民族之林的最佳证明！

材料：

·中英签署《关于香港问题的联合声明》

材料　中英签署《关于香港问题的联合声明》

1982 年 9 月，英国首相玛格丽特·撒切尔应邀访问中国，两国领导人就香港前途进行了讨论，双方本着维持香港的繁荣和稳定的共同目的，同意在这次访问后通过外交途径进行商谈。在此以后，双方进行了有益的意见交换，同意关于香港未来的第二阶段会谈于 1983 年 7 月 12 日在北京开始。是年双方进行了 7 轮有益的和建设性的会谈。1984 年 1 月 25～26 日、2 月 22～23 日、3 月 16 日～17 日和 26～27 日、4 月 11～12 日在北京进行了第 2 阶段第 8～12 轮有益的和建设性的会谈。

4 月 15 日，英国外交大臣杰弗里·豪到北京进行为期 3 天的访问，与国务委员兼外交部长吴学谦全面深入地就香港问题进行了会谈，并同中共中央顾问委员会主任邓小平、国务院总理赵紫阳和国务委员兼国务院港澳办公室主任姬鹏飞进行了友好的讨论，双方回顾了两国政府关于香港前途问题的会

谈进程，一致认为会谈已取得可贵进展。

4月27～28日、5月9～10日和30～31日、6月12～13日和27～28日、7月11～12日和24～25日，中英两国政府代表团进行了第13～19轮有益的和建设性的会谈。

7月27日，杰弗里·豪应吴学谦的邀请再次抵达北京，进行为期4天的工作访问，同吴学谦就香港问题的主要方面进行深入会谈，并同邓小平、赵紫阳、姬鹏飞进行友好的交谈。邓小平对中英双方关于香港问题的会谈取得重大进展表示祝贺。杰弗里·豪认为中国领导人提出的"一个国家，两种制度"的政策是个具有历史意义的、振奋人心的概念，它能保持香港在1997年以前和以后的繁荣与稳定。

8月8～9日和21～22日、9月5～6日，中英两国政府代表团在北京进行了第20～22轮有益的和建设性的会谈。

9月18日，两国政府代表团就香港全部达成协议。

中英两国政府关于香港问题的联合声明1984年9月26日上午在人民大会堂草签。

上午10时，草签仪式在大会堂西大厅隆重举行。国务委员兼国务院港澳办公室主任姬鹏飞和外交部副部长、中国政府代表团前任团长姚广出席了签字仪式。中国政府代表团团长、新任外交部副部长周南和英国政府代表团长、英国驻华大使理德·伊文思，分别代表本国政府在联合声明上签了字。

据了解，联合声明宣布，中国政府决定在1997年7月1日对香港恢复行使主权，英国政府将在同日把香港交还给中国。中国政府还在联合声明中宣布了对香港的基本方针政策。

11月6日，赵紫阳提请第六届全国人民代表大会常务委员会第八次会议《联合声明》，吴学谦受国务院的委托向会议作了关于香港问题协议文件的报告。

14日，会议通过决议，同意中英两国政府草签的《联合声明》，决定在双方正式签署后，提请第六届全国人民代表大会第三次会议审议、批准。

12月5～10日，英国议会下院和上院经过辩论后，分别一致通过《联合声明》。

12月18日，应邀前来签署中英关于香港问题的联合声明并进行正式访问的英国首相玛格丽特·撒切尔夫人到达北京。12月19日中华人民共和国政府和大不列颠及北爱尔兰联合王国政府关于香港问题联合声明的签字仪式在北京人民大会堂西厅隆重举行。国务院总理赵紫阳和英国首相玛格丽特·撒切尔夫人分别代表本国政府在联合声明上签字。中共中央顾问委员会主任邓小平、中华人民共和国主席李先念出席了签字仪式。赵紫阳和撒切尔夫人在讲话中对中英两国通过和平谈判顺利地解决了香港问题都给予高度的评价。他们指出，中英关于香港问题的联合声明，为其他国家在和平解决历史遗留的国际问题上树立了榜样。赵紫阳着重指出，确保联合声明不受干扰地全国贯彻实施，是中英两国的共同利益，也是我们双方的共同责任。中国政府愿继续本着友好合作的精神，同英国政府一道，力促这一目标的实现。并希望香港同胞和各界居民同心协力，为香港的繁荣稳定和更加美好的未来作出贡献。撒切尔夫人说，总理先生和我签署这项协议，显示出我们坚定地对协议承担了义务。她保证，英国政府将尽其所能使这个协议成功。出席签字仪式的还有国务委员兼国务院港澳办公室主任姬鹏飞、国务委员兼外交部长吴学谦和中国有关部门负责人、英国外交大臣杰弗里·豪和其他英国贵宾以及应邀专程来京观礼的101位香港各界人士。联合声明的签署，圆满解决了中国恢复对香港行使主权的问题，也为了香港的长期繁荣和稳定提供了坚实的基础。这是当代世界历史上的重大事件，是中英两国关系史上的里程碑。联合声明签署后，赵紫阳和撒切尔夫人举行会谈。双方重申，两国政府将不折不扣地执行中英关于香港问题的联合声明，以便中国能顺利地在1997年恢复对香港行使主权；两国友好合作关系今后将会进一步发展。邓小平、李先念、胡耀邦同撒切尔夫人进行了亲切的交谈。中英两国政府关于香港问题的联合声明宣布，中华人民共和国政府决定于1997年7月1日对香港恢复行使主权，英国政府在这一天将香港交还给中华人民共和国。

中英双方达成的协议，为通过和平谈判解决国与国之间历史遗留下来的问题提供了新的经验。《联合声明》受到了包括500多万香港同胞在内的全体中国人民和英国人民的普遍支持。也受到了世界上许多国家的广泛赞扬和欢迎。

十、首次南极考察，探索神秘大陆

背景介绍

南极大陆，世界上最后一片未被开垦的处女地，充满了神秘，也蕴含丰富的宝藏。一些发达国家纷纷

登上这片土地，进行科学考察、矿藏探测。中国政府于 1981 年成立南极考察委员会，积极进行考察准备。

材料：

- 中国南极考察队启程
- 南极考察史上光辉的一页

材料一　中国南极考察队启程

10 月 8 日，我国第一支南极考察队在北京成立。11 月 20 日，我国首次赴南大洋、南极洲考察队从上海启航出征，国家南极考察委员会、国家海洋局和人民解放军海军在海洋局东海分局码头举行隆重的启航仪式。海军政委李耀文、国家南极考察委员会主任武衡、南极考察委员会副主任、国家海洋局局长罗鲸如，分别将五星红旗、镌有邓小平同志“为人类和平利用南极做出贡献”题词的铜匾和“中国南极长城站”铜质站标授给考察队。

12 月 26 日，我国首次南极考察编队胜利抵达南极洲，“向阳红 10 号”科学考察船和“J121”打捞救生船先后驶进乔治岛的民防湾内。12 月 27 日，我国首批考察队员登上南极洲的乔治岛，开始进行中国南极长城站的站址选择和勘察工作。

我国进行的首次南极考察编队胜利到达南极洲，包括两大部分：南极设站及考察、南大洋考察。担负南极登陆建站及科学考察工作的南极考察队由五十人组成，其中年龄最大的五十五岁，最年轻的仅十九岁，他们绝大多数是科学工作者和工程技术人员。按照计划，我国南极考察队将在南极洲建立起两幢钢结构防风防寒考察用建筑物——“中国南极长城站”。

12 月 29 日，我国第一个南极考察站——长城站站址定于菲尔德斯半岛上。1985 年 2 月 20 日，举行长城站落成典礼。

3 月 21 日，长城站由世界气象组织接纳入全球气象台站网中，并授予国际台站代号为“89058”。中国南极长城站的建成，使我国在南极的考察事业有了一个依托和基地，标志着中国的南极考察事业进入了一个新阶段。

材料二　南极考察史上光辉的一页

如果编纂 1984 年中国 10 大新闻，其中重要的一条，肯定要包括中国首次赴南极考察，并建立南极长城站。这次中华儿女到地球最边缘、最寒冷的南极洲远征，不仅是建国 30 多年来，也是中华民族数千年历史上的第一次。它为中国在南极考察史上填补了空白。

前赴后继的探险史

南极洲是地球上最晚被人们发现的大陆，也是世界上唯一没有定居人口，没有国家的大陆。

早在 3000 多年前，古希腊的亚历士多德根据逻辑推测，地球的南端必定有一巨大的陆块才能使地球保持平衡，否则北半球的欧亚大陆会把地球压得翻过来。公元 2 世纪，地理学家托勒密依据想象在地图上加画了一块跨越地球底部的大陆，起名叫“未知的地方”。后来到文艺复兴时期，许多地图上都出现了这块假想的大陆。

真正对南极洲作实际的探索，始于近代资本主义在西方兴盛时期。1773 年，英国著名航海家詹姆士·库克船长第一次驾驶“果敢”号帆船驶入南极圈。1820 年前后，俄国的别林斯高晋、美国的帕尔莫、英国的布兰斯菲尔德率船队探险，相继发现了南极大陆和南极半岛的海岸。此后，西方国家纷纷派出探险队对南极进行更多的探索。到 20 世纪初，英国人罗伯特·斯科特和挪威人路尔德·阿蒙森分别率队，展开了一场抢先抵达南极极点的竞赛，结果阿蒙森早 35 天到达，斯科特队在归途中，因暴风雪而全军覆没告终。1929 年，美国海军的理查德·伯德第一个驾驶飞机抵极点，自此南极考察进入航空时代。

近几十年来，各国派往南极的科学考察队已有 100 多个。特别是在 1957～1958 年国际地球物理年，由 12 个国家共同派出上万名科学工作者去南极，建立起 62 个考察站。1960 年签订“南极条约”。

相比之下，中国南极考察事业起步较晚。1980 年 1 月，中国科学家董兆乾、张青松，受澳大利亚政府邀请，第一次登上南极大陆。1981 年 5 月成立国家南极考察委员会。1983 年宣布参加南极条约的规定，但根据南极条约的规定，中国尚未取得协商国地位。目前拥有这一地位的有苏、美、英、法、日、新（西兰）、澳（大利亚）挪（威）、比等 16 个国家。

为了发展中国南极考察事业，填补中华民族在世界这一领域里的空白，1984年国家南极考察委员会、中国人民解放军海军和国家海洋局决定进行首次南大洋考察和在南极洲建立第一个科学考察站。

远航4.8万多公里

中国南极考察队由来自23个部委、60个单位的总共591人组成。1.3万吨级的向阳红10号船和J121船除负责运载人员、物资和打捞救生外，还协助建站考察。

1984年11月20日上午10时，两艘船只从上海正式启航。它们斜向横跨太平洋，航行27天半，1万余海里，直抵南美大陆的顶端、阿根廷乌斯怀亚港。然后又用两天时间，穿越急流咆哮的德雷克海峡，12月26日驶抵南极洲南设得兰群岛的乔治岛民防湾。

这是一条开拓性的新航线。它的开辟，不仅对南极事业，而且对于加强中国与南美各国的经济文化往来，具有重要的意义。从地理位置上讲，我们穿越了98个纬度，183个经度，13个时区，往返两次驶过东西南北半球；从天气系统而言，经过了北半球的东北信风带、赤道无风带、南半球的东南信风带、盛行西风带和南极极风带，还经过了热带、北温带、南温带和南寒带4个气温带，历尽炎暑酷寒。

在漫长的航行中，两船曾遇到台风、两船主机的机械故障等一系列十分复杂艰险的情况。特别是后来在南极海域航行和考察中，多次遇到极地气旋风暴，风速可达每秒34米，海浪高12米，怒涛巨涌使船体严重震动颤响，主机出现飞转，舵时而失灵，由于严密组织，精心指挥，齐心协力，顽强拼搏，才闯出风暴圈，转危为安，

从1984年11月20日启程至1985年4月10日返抵上海港，整整经历了142天。其中航行75天，行程达48955.2公里，比绕地球一周还多8950公里。两船准确、安全的航行，为中国首赴南极考察建站的“万无一失、初战必胜”提供了有力的保证。

建立中国南极长城站

中国南极洲考察队在抵南极总共67天的时间里，在气候异常恶劣的条件下，首先对乔治岛诸湾沿岸的9个地段进行了精心勘察，反复比较，选定该岛考察站的站址。该地三面环山，，岸滩开阔平坦，附近有3个淡水湖，水源充足，生物资源丰富，而且与岛上其他7国考察站有一定的距离，独门独户，是一个比较理想的考察研究基地。南极洲考察队克服了浓雾、冰山、雨雪、和暴风不时封锁海湾，以及吊运时大船、吊车、小艇时时随涌颠簸摇摆的困难，昼夜奋战17天，终于把500吨物资和设备安全无损地运送上站。随后，他们在荒滩上风餐露宿，卧冰御雪，只用了20天，于1985年2月15日便胜利建成了长城站。这个惊人的速度，使前来参观的岛上各国考察站人员无不赞叹、佩服。

中国南极考察站是一个越冬常年站、永久性考察基地。它精确的地理位置是南纬62°12′59.3″，西经58°57′51.9″，距离首都北京17501.9495公里，区域面积为0.8平方公里。站内有两幢钢结构高架式主体建筑，总面积为350平方米；有一个拥有卫星云图接收器、气象通讯环形天线阵和气象观沿塔等设施的气象观测场（它已被世界气象组织所承认，吸收加入世界天气监测网，国际台站代号为：89058）；有两组大型的铁塔式通信天线网，能与极地国际站、北京国家海洋局通信联络；还有高层大气物理记录场，卫星多普勒定位点，地震记录平台等科研设施。

在建站的同时，南极洲考察队还对乔治岛展开了地质地貌、生物、气象测绘、地球物理、海洋环境和高空大气物理等学科的考察。他们探测记录了60小时的宇宙大气“哨声”；监测记录到18次南极半岛的地震信号；经过精心测绘，把站区淡水湖、濒海湾和站址环山第一次用中国的名字，分别命名为“西湖”、“长城湾”、“龟山”、“蛇山”等。

长城站的胜利建成，标志着中国南极事业发展到了一个新的阶段。它使中国南极考察有了一个落脚点。对于今后进军南极洲大陆、更好地为人类和平利用南极，都具有重大而深远的意义。

站长郭琨在落成典礼上宣布，长城站将欢迎国内外科学家、特别是台湾科学家到站上进行考察活动。

南大洋考察硕果累累

中国首次南大洋考察从1985年1月19日开始，至2月12日圆满结束。中间分两个阶段进行。测区主要是南极半岛西部海域，即自南纬60°～66°55′，西经55°～69°30′，包括南设得兰群岛周围、阿得雷德岛西北海域，南北跨距达7个纬度，东西跨距达14个经度，总面积约10万平方公里。这些海域包

括有海峡海湾，浅海陆架，次深海陆，次深海陆坡和深海洋盆等各个不同特点。考察项目有以磷虾为重点的海洋生物、气象、化学、地质、地球物理等 6 个学科，23 个项目。获得了数以万计的数据、样品和资料，填补了中国南极考察上的许多空白。

这次南大洋考察共取得 14 项突破性成果：1、1 月 24 日历史性地挺进了南极圈，并取得综合观测植被样品；2、国产重力仪、磁力仪连续运行和拖曳 3 个多月，取得了第一手完整资料；3、填补了极圈附近和南设得兰群岛西北海域上的一些空白水深值；4、测得太平洋——南极海洋中磁力异常区、异常值，重力异常值；5、对捕获的 109 公斤磷虾进行了 3 个多月的活体饲养和食性研究，并将活体带回国内；6、获得了从水深 100～1500 米的上百种底栖生物；7. 从水体、沉积物和磷虾体内分离和培养出上千株不同门类的细菌、霉菌和酵母菌；8、获得了数十站位不同层次高浓度的浮游硅藻；9、获得了数十站位不同层次的高营养盐和高叶绿素的含量；10、国产 3000 米深自记仪实测突破 3000 米指标，获得 3080 米水深的完整资料；11、国产抛弃式浪高仪测得极圈附近 10 级风的浪高 8.6 米；12、柱状地质取样管在 4120 米深海取得入土 6.3 米的沉积物样品；13、测得了极区两个多月、包括五个 12 级以上风力强气旋风暴的气象资料；14、获得了 10 万平方公里测区完整、准确的综合性海洋学观测资料。

（本文作者陈可雄系上海、香港文汇报随团记者）

人物春秋

李宁

李宁(1963年—)是中国体操运动员，在第23届奥运会体操比赛中，获得3枚金牌、2枚银牌和1枚铜牌，为本届奥运会得奖牌最多的运动员。

李宁，21岁，出生在广西壮族自治区柳州市的一个教师家庭。他7岁时看到大孩子们练体操，就在一旁悄悄地模仿，居然也无师自通地学会了翻跟头，竖倒立。这就成为一个日后声名远播的体操名将迈出的第一步！10岁时在全国性比赛中获得少年自由体操冠军，第一次登上领奖台。1980年，李宁进入国家队。他的动作特点是惊险、高难、独特。不到一年，他就在被称为"小奥运会"的世界大学生运动会上夺3枚金牌。次年，在第六届世界杯体操赛男子7个项目中他一人独获6项冠军，为世界体操比赛中前所未有，震动了国际体坛。在1982年全国10名最佳运动员的评选中名列第一。1984年，被评为建国35周年杰出运动员，广西壮族自治区人民政府2次给他记特等功。李宁进入国家队以来，在国内外重大比赛中，共获得金牌近50枚。

廖锡龙

廖锡龙(1941—)中国云南边防部队某师师长。1984年7月，在还击入侵越军战斗中表现了突出指挥才能，被中央军委主席邓小平任命为某军副军长。最近，他又被任命为军长，成为目前我军最年轻的军长之一。

廖锡龙，43岁，1959年入伍，当过战士，任过排长、连长、副科长、团长等职。当战士时，他是一名优秀的义务兵，各项军技术都名列前茅。在军事学院深造时，7门功课6门优秀，1门良好。1979年对越自卫还击作战中，荣立三等功。他指挥战斗，讲求"战斗效益"：伤亡小，消耗少，战果大。1984年，云南边防部队对入侵者阴山越军进行自卫还击作战。担任师长的廖锡龙在地形复杂、气候恶劣、入侵之敌又在阵地上修筑了钢筋水泥的坚固工事的情况下，坚持实事求是的原则，战前组织干部对敌情进行反复调查研究，7次修订作战方案，出色地指挥部队进行山地攻坚战，打了一个漂亮的歼灭仗。

袁伟民

袁伟民(1938—)中国女排主教练，中共十二大代表，曾多次立功受奖，并被评为建国35周年全国10个杰出教练员之一，1984年被国务院任命为国家体委副主任。

袁伟民，46岁，当排球运动员的历史长达16年，直到35岁时仍作为中国男排队长上场参加比赛。1976年，他受命接任中国女排主教练后，以严字当头，从基本功开始对这支队伍进行了一丝不苟的训练。5年的时间里，他同女排队员一起，含辛茹苦，历经磨难，终于在1981年的世界锦标赛中夺得冠军，使中国女排进入了一个黄金时代。1982年又获世界锦标赛冠军，1984年又获奥运会冠军，取得了"三连冠"的殊誉。在这条通向荣誉高峰道路上，女排曾遇到过种种挫折。袁伟民处变不惊，指挥若定，给人留下极其深刻的印象。从女排的每一次胜利中人们都可以清楚地看到伟民的智慧。

王亚忱

王亚忱(1932—)1984年，辽宁省政府授予王亚忱劳动模范的荣誉称号。

王亚忱，吉林双辽人，是辽宁省朝阳重型机器厂厂长、党委书记。朝阳重型机器厂原是个公私合营的小厂，基础很差。尤其是经过十年内乱的破坏，产品质量低劣，长年亏损。1978年王亚忱担任了这个工

厂的厂长，这时正值实行国民经济调整，机械工业“吃不饱”，再加上面对着沈阳、上海等实力雄厚的同行业竞争对手，这个厂十分被动。在党的十一届三中全会“解放思想，实事求是”精神的指引下，王亚忱率领全厂职工冲破“左”的思想的的束缚，针对那些严重阻碍生产发展、压抑职工积极性的管理制度等，进行了一系列的大胆改革。他按照“产政一致”的原则，创立了“十字形”的工厂管理模式，改变了这个工厂的面貌，经济效益大幅度提高。1979～1984年这个厂工业总产值年平均递增20.3%；产品产量递增20%；实现利润递增27%；上交利润递增29.%，连续2年受到国家的表彰。

韩余娟

韩余娟(1972—1983)1984年7月3日，共青团中央授予江苏省宿迁县塘湖乡中心小学三年级学生、少先队员韩余娟“舍己为人小英雄”的光荣称号。

韩余娟是在1983年14日夜，家乡因连日暴雨，许多房屋倒塌，在危及生命的紧要关头，为了保护74岁的五保户老人傅王氏，献出了年幼的生命，牺牲时年仅12岁。

1984年7月9日，教育部作出决定，号召全国小学生向“舍己为人小英雄”韩余娟学习。1984年11月6日，国家主席李先念为少年英雄韩余娟题词“向少年英雄韩余娟学习”。在此之前，国防部长张爱萍也题词赞扬：“是一朵永不凋谢的小红花”。民政部授予韩余娟以“革命烈士”称号。同年11月13日，全国少先队工作委员会决定在全国少年儿童中开展“学英雄、建丰碑”的教育活动，号召广大少先队员以行动学习韩余娟。

倪征奥

倪征奥是江苏省吴江县人。，生于1906年。1928年毕业于上海东吴大学，获法学学士位，次年获得美国史坦福大学法学博士学位，后长期从事国际法学的研究和教学工作。二次大战后曾参加东京远东国际军事法庭对日本战犯的审判工作，解放前后任上海东吴大学教授、系主任，1981年在联合国第36届大会上当选为国际法委员会委员。1984年被中国政府推荐为国际法院法官候选人。倪征奥的顺利当选，引起了世界各国及法学界的普遍重视。

周建人

周建人(1883～1984年)浙江绍兴人。著名社会活动家、生物学家，全国政协副主席，中国民主促进会中央委员会主席，鲁迅先生的胞弟。幼年辍学，自学成才，著译甚丰。早年就和中国共产党人有交往，积极传播进步思想，同反动势力作斗争。1932年，参加了中国民权保障同盟的筹备工作；抗日时期，他坚决拥护中国共产党抗日民族统一战线的主张；抗战胜利后，在上海参与发起成立了中国民主促进会；1948年加入中国共产党。建国后，历任中央人民政府出版总署副署长，高等教育部副部长，浙江省人民政府副主席，浙江省省长，中共第九、十、十一届中央委员，第一、二届全国人大常委会委员，第三、四、五届全国人大常委会副委员长，第二、三、四届全国政协常委，第五、六届全国政协副主席等。他是中国民主促进会的创始人之一，历任民进第一、二届中央理事会理事，第三届中央理事会常务理事，第四、五届中央委员会副主席。他于1950年参加中国民主同盟，曾任民盟中央委员、常务委员。

成仿吾

成仿吾(1897～1984年)湖南新化人，中共中央顾问委员会委员，中共中央党校顾问，中国人民大学名誉校长。他早年留学日本，“五四”运动后，参加创办了革命文学团体“创造社”和多种文学刊物，是当时有影响的文学家。1925年参加中国国民党，1928年回国后，任中共鄂豫皖省宣传部长、省苏维埃文化委员会主席兼中共红安中心县委书记。1934年到达瑞金中央苏区，当选为苏维埃中央政府委员，并在中共中央宣传部和中央党校工作，后参加二万五千里长征，任干部团政治教员。到陕北后，任中央党校教务主任、陕北公学校长，后又在敌后创建华北联合大学，先后任华北联合大学校长、晋察冀边区参议会议长、中共晋察冀中央局委员、华北大学副校长等职。建国后，他是中共七大、八大、十二大的代表，第一、二、三、四、五届全国人大代表，第一届全国政协委员和第五届全国政协常委。

李维汉

李维汉(1896—1984年)湖南长沙人。党和国家在统一战线和民族工作方面的著名理论家、中共中央顾问委员会副主席。他是中国共产党建党时期的老党员,1918年同毛泽东、蔡和森一道组织新民学会,1922年底加入中国共产党。1927年后,是中共临时中央常委会、临时中央局成员,并是著名的"八·七"会议的主席。江西苏区时期,曾任组织部长;长征中,任军委二纵队司令员兼政委,总政地方工作部部长;到达陕北后,先后任中共定边少数民族工作委员会书记,中共陕甘省委书记,中共中央群众工作委员会书记,中央党校校长,陕北公学校长和党团书记,中央西北工作委员会秘书长,中共中央宣传部副部长等。1948年任中共中央统战部部长,直至1964年。建国后,他还担任过全国政协秘书长,政务院秘书长,中央民委主任委员,政务院财经委员会副主任,国务院第八办公室主任,第一、二届全国人大常委会副委员长,第二、三届全国政协副主席,中共第八届中央委员等。

茅以升

茅以升(1896—)江苏镇江人。现任九三学社副主席,六届全国人大常委会委员,六届全国政协委员,中国科学技术协会副主席,北京市科学技术学会主席,中国土木工程学会理事长。

唐山工业专门学校毕业,赴美留学,1917年获得美国康乃尔大学土木工程硕士学位,1921年获得美国加利基理工学院工程博士学位。1920年后,任唐山工业专门学校教授,南京东南大学工科主任,河海工科大学校长,天津北洋大学校长。1933年后,任杭州钱塘江大桥工程处处长,唐山工程学院院长,中国桥梁公司总经理,中央研究院院士,中国工程师学会会长。1949年后,任上海科联主席,中国交通大学校长,铁道部铁道科学研究院院长,国际桥梁及结构工程学会高级会员,国际桥梁及结构工程学会高级会员,国际力学及基础工程学会会员,中国科学院学部委员。1982年选为美国国家工程科学院外籍院士,1984年被选为加拿大士木工程学会名誉会员。第一、二、三、四、五全国政协委员,第二、二、三、四、五届全国人大常委。1984年在政协六届一次会议上当选为全国政协副主席。

流行风

背景介绍

1984年，时值建国三十五周年，也是中国改革开放取得巨大成就的一年。文学作品中讴歌新中国和改革开放成就的作品大量涌现。张洁的长篇小说《沉重的翅膀》、蒋子龙的中篇小说《燕赵悲歌》等是当时代表作。

这一年，文化寻根热在中国兴起。以阿城的中篇小说《棋王》为代表的寻根小说取得了重大成就。

《高山下的花环》、《今夜有暴风雪》等大批影视作品也受到广大观众的欢迎。

小说《沉重的翅膀》

作者张洁。叶知秋病了。她暂且逃离了那纷繁的现实生活，享受着充分自由的精神生活。

楼上的哭闹时时提醒着她还是现实生活中的一个人。地道的法国红菜汤不是生活全部，记者证又带着初愈的她东奔西跑了。这不，她现在竟然闯进了重工业部郑子云副部长家里。

总还算顺利，没有被撵走，而且最后还赢得了部长小女儿郑圆圆的好感。一场以当前工业改革为主体的热烈讨论后，郑子云由衷地佩服了这个女记者。而叶知秋则隐隐感到，这个在改革中叱咤风云的人物的家庭生活并不幸福，而且似乎处处存在着危机。

叶知秋的老同学贺家彬此时正处于忙乱与烦闷中。有人打出局长的招牌走后门，惹得他肝火上升；水轮机订货也有了问题，部里计划工作的模式化已经给国家造成了重大损失——他感慨万端：经济体制急需改革！他决心写信向国务院反映一下国家计划和基本建设方面存在的许多问题。不过，在何婷处长和具有善察风云的"马列主义水平"的冯局长面前搞这些小动作，是不那么容易成功的。

经济界要求体制改革，预示着经济结构上的必然彻底变革。每个正直、热情、有责任心的人都在积极地工作着，而一些丧失了党性原则的人和混迹于官场的投机家，却在时时考虑着自己的荣辱得失。

矛盾！斗争！充满着重工业部。

"郑子云派"的汪方亮不避众难，解决了黎明拖拉机厂的质量问题。为了扭转曙光汽车厂连年亏损的生产，郑子云起用了虎将陈咏明。曙光汽车厂是个名副其实的烂摊子。设备完好百分之三十五，材料堆积，浪费，无计划生产，一千多职工无房子住，生活条件相当差，上百人待落实政策，几百人待安排工作……已换过几任局长，全都灰溜溜地卷了行李。

陈咏明取得了郑子云的支持，果敢地投入了工作。一场大的变革展开了，一个多月后，各处室的领导班子首先得到了调整。接着，陈咏明听取了群众意见，开始着手生产方面的改革、调整，实行了生产上的责任制和奖罚制度。这一切大大调动了工人群众的生产积极性。杨小东的十四人班组团结一心，首先创造出好成绩，成了众所瞩目的好样板。内行领导生产，革新思路出现，企业收入大幅度上升，工人宿舍与职工家属大楼拔地而起……曙光厂以全新的姿态挺立于人们面前。

然而，阻力是十分强大的。李瑞林式的僵化干部看不惯了，吴国栋等人的老式做法被取消，不能适应所产生的本能的反感充斥着他们的心理。这样一些"基本群众"的阻力是有相当势头的，而陈咏明尤其明白，更大的阻力来自上头。

贺家彬上寄国务院的信和他与叶知秋合写的反映曙光厂改革的报告文学，使斗争更进一步向前发展了。反对改革的人们紧紧地抓住它大做文章。这些加上夏竹筠在家庭生活中扮演的令人厌恶的角色，使郑子云感到了很大压力。但他必须挺住，他要把精力用到最关键的地方，田守诚部长为首的一批人的态度使郑子云深感改革的艰难。

立志改革的人各有各的重负，生活上的、工作上的、精神上的；而阻挠改革的人也有自己的苦恼，孔祥为保乌纱帽费尽心机，何婷为儿女不惜磨破嘴皮。只有圆圆和莫征那样精力充沛的年轻人，才显得举重若轻，应付自如。他们相爱了，同时也更好地工作着、学习着。

针锋相对，郑子云当选为重工业部十二大代表，取得了初步胜利。但事情决不会那么顺利。田守诚开

始了阴狠沉稳的反攻，他还要再争一争，说什么也不能让郑子云上去。即使自己注定要沉下去，他也得拽着郑子云一块沉下去。无毒不丈夫，这才是田守诚的本色。一份见不得人的"绝密"文件，就差没有公开写上：不准选郑子云为十二大代表。这一着就够郑子云受的了，然而，田守诚没有料到，身边有人背叛了他。于是，郑子云被激怒了，终于和他面对面地干了一仗。

圆圆与莫征恋爱的事情被夏竹筠和郑子云知道。这个小小的家庭立刻爆发了一场"战争"。圆圆走了，把家庭的隐私揭露罄尽以后走了。郑子云第一次回顾自己的感情生活，心中充满了愧疚，他决心用行动表现自己的惭悔。当天晚上，他晕倒在叶知秋和莫征家的楼梯上。

郑子云住进了医院。田守诚也喜出望外，想不到生活来了这样一个逆转。

但实际情况仍然不是那么简单，值班大夫告诉田守诚，郑子云可以闯过这一关。

前面还是鏖战难休！

小说《燕赵悲歌》

作者蒋子龙。夜深，大队支书武耕新还在野地里游荡，思索着大赵庄的历史和现状，寻找治穷致富的道路，终于在反省中悟出：

要想富，就得走"农牧扎根、经商保家、工业发财"的道路。

群众会上，武耕新流泪承担了不该由他承担的——使乡亲们"年年忆苦年年苦"的责任，立下了军令状，决定背水一战，改变大赵庄面貌。

武耕新重整旗鼓，进行一系列大胆改革：变生产队为专业承包组、办养殖场、搞副业、筹集资金经商办工厂。他顶着社会、家庭的种种压力，领导大赵庄群众艰苦创业，办起十几个工厂，四年经济翻五番。每人年收入上万元，农民的形象和观念意识都发生了巨大变化。他们一反过去封闭落后状态，聘请专家顾问、培养自己的大学生。和国内名牌大学合作联营，加强、巩固自己的竞争能力，并成立了农、工、商联合公司，为大赵庄插上腾飞的翅膀。

富裕起来的大赵庄，在全县引起震动，谣言四起，不迳而走，磊餐庄的县委副书记被工作平庸、善于弄权的书记李峰挤走，县委组织清查组下到大赵庄……这一切，大赵庄顶住了。然而，不久，在发给各单位的文件里，有一份以《"土皇上"自向钱看》为题的内参，这是和武耕新同过病房的权威理论家的文章，一场新的思想风暴正在酝酿。改革，谈何容易！每迈一步，都要有巨大的勇气，付出巨大的代价。

小说《棋王》

作者阿城。火车要开了，人们在忙着告别。棋呆子王一生躲开送行的妹妹，在一个车厢角落里找人下棋。

王一生的棋很神，曾在一位国内名手家里走通一盘宋代残局。后来，他心甘做了一个捡烂纸老人的弟子，棋道更为精湛。

到了插队地方，王一生仍到处找人下棋。半年后来到我们分场，杀败了据说是倪云林的后代的高手"脚卵"。惺惺相惜，"脚卵"建议他参加本地区举行的象棋选拔赛。"脚卵"的父亲跟地区文教书记熟识。

王一生的分场因他常请假出去下棋，认为他不好，不让他参加比赛。直到地区决赛快开始时他才赶到。"脚卵"要用祖传的一副乌木棋和家藏的一些名贵国画，为他换回一个决赛资格，被他拒绝了，他决定先观摩一下，然后登门找高手们下。

一场旷世难逢的鏖战，王一生一人对九个高手，地区赛的前三名都上了。赛场上万头攒动，黄尘遮蔽了半边蓝天。决战到最后，除那位世家出身的冠军老人自知难敌，恳求罢手言和，其余人全部大败而归。

大展神威的棋王王一生，这时却仿佛真的呆了。直到众人散去，我把他母亲死前用牙刷把为他磨的无字棋展给他看，他才慢慢清醒过来，流着泪，呜呜的哭着道："妈，儿今天……妈——"

夜里，望着身边已经睡熟了的王一生，我痴痴地觉得，做俗人，脱离了某种氛围的困扰，才终于有点像人了。

小说《新星》

作者柯云路。县委书记李向南一到任，便迅速揭开了古陵县全面改革的战幕。历时三天的提意见、提建议大会首先打破了长期以来的沉睡局面，一场大较量前的特殊的气氛压迫着、推动着三十二岁的李向南。他以极高的工作效率和雷厉风行的干练作风，迅速查处了以县长顾荣的儿子为首的重大走私案，

处理了多起多年拖而不办的上访积案，严格制定并立即执行了各种为改革开道的规章制度，接着又带着常委一班人走访全县各地，了解情况，研究对策，制定计划，调整不得力的基层班子机构。撤销了因官僚主义严重、工作拖沓而造成学校窑洞塌方，使教师受到伤亡的横岭峪公社代理书记潘敬世的职务，又以成熟的政治家的襟怀和气度，充分肯定了对自己有偏见但又很有才能的胡小光的工作成绩，并委以重任。重新启用曾经当过古陵县委书记，有经验、有才干的朱泉山，表扬了自学成才的农业科技工作者屠秀秀的技术辅导承包，制止了严重乱伐滥砍森林事件，还特意去看望了为保护集体山林而付出生命代价的闷大爷……这一切，使人从冷峻的现实和历史的俯瞰中，更坚定了必变古陵面貌，为中国闯出一条改革新路的决心和信心。

李向南的对手顾荣是一个“标准型”的干部。他根基稳，城府极深，又富于某种相当高明的政治心机。对一切“特殊关怀”使他赢得了不少人的信任，俨然成了古陵县的一号人物。

李向南的到来，打破原来宁静沉寂的古陵局面，也动摇了他的根基和地位，在许多事情上使他难堪。他不能容忍李向南无视自己的存在而对古陵的事情任意决断。但他是李向南的副手，这是客观现实。而主观上他又难以与李向南在民心所向的基础上老练相抗衡，这一点他完全没有料到。对手实在太年轻了，他只好顺水推舟，进“贵宾院”养病，认真地施展起他特有的政治手腕，唆使被李向南调离县委办公室的胡小光当面与李向南对抗，让县委副书记冯耀祖在常委会议上专门给李向南出难题，指示潘敬世在李向南检查工作时好好“迎接”……

这一切，都没有难倒李向南，倒往往让他先抓住问题的焦点，争取了主动。

顾荣步步失利，摊牌越来越大，最后甩出了王牌，给自己的老上级、李向南的父亲写信告状，历数李向南的“越轨”之举，致使身居高位的老冼知决心把自己的儿子调离古陵。同时，顾荣又搬来了地委书记郑达理调查处理古陵的问题。在常委扩大会议上，顾荣、冯耀祖他们不仅自己给李向南提了一大堆“意见”，而且又唆使因大吃大喝被罚过款的局里的几个人去找郑书记告状、借钱。但是，所有这些，都遭到了胡小光、庄文伊、典古城等人的回击。尤其是曾受过李向南处理的典古城的话，更出于郑达理和顾荣的意料之外，因而也更具有强大的力量。他们认为李向南是历年来古陵县委书记中最有才干的一个，是古陵，也是神州大地出现的一颗难得的改革新星。

李向南的政治魄力和办事效率，深得顾荣的侄女、省委书记顾恒同志的女儿顾小莉的赞赏并爱上了李向南，而李向南却属意于过去的女友林虹。林虹在生活中备受蹂躏，对一切都似乎麻木了，他决心变她的生活。但林虹并不是那么好改变的。

李向南要调离古陵县的舆论充满着每一处空间，而李向南则胸有成竹地筹划着下一步的行动。他要争取父亲的支持，争取省委书记的支持……

省委书记顾恒同志的来信，表示了明显的支持态度。李向南这颗新星毫无疑问要发出最充分的光和热了。

小说《山中，那十九座坟茔》

作者李存葆。一九六八年元旦，D师派出部队到S军区所辖半岛将原彭德怀布置的岛北雀山工程一举炸毁，与此同时，按林彪的指示，在半岛南部，与雀山工程同等规模的龙山工程破土动工。

担负一号坑道开掘任务的一连——“渡江第一连”，在营长郭金泰的带领下，在石质恶劣的山体内打洞，修筑荣誉室。龙山是风化岩石，随坑道向深处开凿，塌方日益频繁，尤其是超高速开挖“荣誉室”，更面临极大的危险。“九大”代表秦浩，是一个靠“突出政治”、“善于总结经验”而往上窜的师政委。从北京开会归来后，他就指令一连指导员一定要“抢时间，创新纪录”。精通业务的营长郭金泰熟悉这里地形，向秦浩提议，要采取措施，以防塌方。于是，他被停职检讨，下放到班里当兵。

为了“九大”献礼，秦浩下令要大家赶在雨季到来之前半个月内完成掘进任务，并召开誓师大会，派来四位宣传员，捧着所谓林彪用过的“金杯和宝椅”鼓舞大家。很快当过秦浩警卫员的王世忠干活像玩命，违背安全措施，被石块砸死了。没有文化的大壮发烧七天，带病干活累死在工地上。

入伍九年，一直没有提干的班长彭树奎，为了提干偿还债务，保护自己被家乡革委会主任逼婚而逃到部队的未婚妻菊菊，忍气吞声掩埋了两位死难的战士，并违心揭发了原营长郭金泰的“罪行”。雨季到来，龙山的开掘工作面临崩溃的危险。但秦浩要的是“奇迹”，好以此向上请功。于是，他指令指导员在连里重新召开誓师大会，面对林彪的“宝座”宣誓：“生为革命生，死为革命死。”接着钻机又响，被雨水泡酥

了的岩石，顷刻间大面积塌方了。“右派”的女儿，因长得漂亮而被派来当宣传员的刘琴琴，为了保卫“宝座”倒在血泊中，郭金泰为了保护战友，也和十几位战士葬身山腹，使龙山崖上出现了十九座坟茔。

接着，秦浩亲自挂帅，展开“立体”宣传战，把龙山说成是“哺育英雄的摇篮”，并因此而爬上军政治部主任的“宝座”。受伤的陈煜，因大骂林彪而被推上军事法庭。指导员看清了秦浩的真面目，申请转业了。彭树奎将多年盼望的提干表撕得粉碎，和菊菊一起闯关东了。

小说《黄河东流去》

作者李准。一九三八年夏，老艄公梁恩和他的徒弟海天亮、女儿梁晴，驾着一条木帆船来到郑州以东，忽然发现鬼子要过黄河。天亮立即向河防军报告，却反被诬为汉奸，抓了起来。在这里，他发现了国民党政府扒黄河、“以水代兵”的行动。后来他逃出虎口，急速向家乡赤杨岗奔去。一路高喊：“老蒋扒黄河了！”

这时的赤杨岗一带，新四军豫东抗日支队正向群众展开抗日宣传活动。李麦结识了女战士宋敏。随着战事吃紧，赤杨岗陷入兵荒马乱之中。陈柱子开的饭店停止营业，海老清在保长海螺子威逼下去出差车。曾和宋雪梅“私奔”而获罪入监的吹鼓手蓝五，沦落在赤杨岗，过着穷困潦倒的生活。而海长松却正做着买地发家的美梦。麦子成熟的季节，天亮突然归来，把老蒋扒黄河的事告诉给乡亲们。李麦慌忙敲锣叫喊：“黄河大堤开口子了！……”村民们纷纷逃向沙岗。

洪水不断上涨。六七天之后，各家都断了吃的，村民们便逃难到寻母口。因道路不通，他们都在寻母口落难，暂时住在一座龙王庙里。不久，梁晴随着一帮妇女背盐，也来到寻母口，但他们在“福兴盐行”被盗。徐秋斋挺身而出，带领她们大闹盐行，终于迫使盐行掌柜答应赔钱。后业，王跑去赶脚驴子被汉奸队抢去，徐秋斋又设计为他要回了驴价钱。这时，又当了汉奸的海螺子，要在难民中为日本招募华工。李麦揭破了他的阴谋，他便企图借用武力抓人。为粉碎敌人的毒计，李麦和徐秋斋鼓动难民们抢夺鬼子的粮船逃跑。由于新四军的配合，他们顺利完成了抢粮夺船的计划。难民们分得粮食后，各自远逃。而李麦和天亮因去执行任务，迟迟未归，徐秋斋只好带着梁晴和嫦娥（李麦之女）去逃荒。

秋天，长松和老清婶两家在洛阳落户。不久，老清婶的大女儿爱爱被洛阳名优徐韵秋看中，就跟徐去学说书。第二年正月，海老清在洛阳寻访到老伴和两个女儿爱爱、雁雁，一家人才得团聚。但他听说爱爱是个学说书的，入了“下九流”，就一怒离开洛阳，到伊川县找长工去了。后来因天灾人祸，饿死他乡。长松一家始终在死亡线上挣扎，他不得不一连卖掉三个女儿。他想做个干净、正派农民的幻想破灭了。王跑一家也在洛阳，寄居在白马寺，帮老和堂经营菜园。在掏井时挖出了一块宝贝石头，王跑便想发个大财，但不料自己锒铛入狱，石头被骗而去，空做了一场石头梦。

徐秋斋带着梁晴和嫦娥来到西安，因工作难找，生计十分艰难。嫦娥为找工作，只身到了宝鸡。后来，徐秋斋和梁晴在西安找到蓝五。蓝五见他们生活无着，便设法帮他们谋取生路。不料蓝五这时在西安同长期离散的雪梅重逢。这时的雪梅虽然早已做了官太太，但他们旧情难舍，二人又立刻开始了纯真爱情的狂热追求。雪梅的丈夫孙楚庭要害蓝五，蓝五便逃离西安，到咸阳去找开饭馆的陈柱子。雪梅闻讯尾追而去，结果半路上被孙杀害。蓝五抱尸痛哭，然后也自缢而死。

陈柱子和他的老婆在咸阳开饭馆站住了脚。后来，春义和凤英这对新婚的青年夫妻，也来到咸阳，陈柱子便劝他们在咸阳谋生。于是，凤英到陈家饭馆去打杂，春义去做零活。凤英勤快能干，不久就暗中学会了做饭的手艺，同春义商量，要自己另开饭铺。春义觉得这样做是不仁不义，而凤英却说他是个“死心眼”。经过一番努力，凤英经办的饭铺终于开业了。但春义却看不惯凤英对顾客那种殷勤劲儿，俩人经常闹别扭。最后，他们终于感情破裂，各走各的路去了。

一九四三年，新四军一个团来到黄泛区成立水立东地委。天亮也随军回到自己的家乡。原来李麦、宋敏和一些老弱同志，一直坚持在水荡里。这时，李麦和天亮母子重新团圆。不久，李麦为了寻找女儿嫦娥，亲自西行到了洛阳和西安。她虽然没找到嫦娥，但在洛阳却见了长松和老清婶两家人，又在西安找到了徐秋斋和自己未过门的媳妇梁晴。到一九四五年八月，日本鬼子宣布投降后，全国一片欢腾，并且从家乡传来消息：黄河口打住了，可以回去种地了。李麦、徐秋斋、春义、梁晴等人，就从西安出发，到了洛阳，又带长松和四圈，一道返回家乡。当他们回到赤杨岗时，早已还家的王跑高兴得哇哇直叫。荒村里

又出现了欢声笑语。他们在新四军政府的领导和支持下，迅速掀起了开荒地、重建家园的热潮。

小说《绿化树》

作者张贤亮。《绿化树》是张贤亮计划撰写的九部系列中篇小说中的一部，其总题为《唯物论者的启示录》，这部系列中篇的主旨在于："描写一个出身于资产阶级家庭，曾经有过朦胧的资产阶级人道主义和民主主义思想的青年，经过苦难的历程，最终变成一个马克思主义的信仰者"。

这个青年，就是《绿化树》中的主人公。作为一个青年诗人，他刚满二十岁就被打成右派，流放到西北农场劳改，经过四年的"炼狱生活"之后，解除劳教，被分到附近农场就业。故事，就从这里开始。

这是一九六一年。饥饿，像瘟病似地，严重威胁着人们。获得自由的第一天，主人公和同伴们到就业农场去，一路上都在找吃的。过去他们就为能多吃一口而感谢"祖宗有灵"，并不惜谄媚、讨好。饥饿把人变成光为活着而活着的"狼孩"。到农场的第一件事，就是争夺"生存空间"——住处。之后，仍是千方百计搞吃的，甚至昧着良心骗老乡的黄萝卜……在这场"生存危机"中，主人公为求生的本能所驱使，在精神堕落的状态下苟且偷生。这种堕落，在"饼子风波"这场"荒诞的丑恶剧"中发展到高峰。正是同场女工马樱花拯救了他。这个"中国的吉卜赛女郎"把他带到自己家里，给他吃食、衣服；给他同情、安慰，甚至爱情。他又回到正常的生活环境。为适应它，他有意识否定文化知识，追求做一个"筋肉劳动者"，并用强力征服"情敌"。海喜喜试图占有马樱花，遭到对方深情的拒绝。悔恨中，一颗失落的心呼唤他"超越自己"，"扼住命运的咽喉"。精神的主人公战胜了作为生物存在的"自我"，在爱与忏悔中复活，他怀着"超越自我"的渴望阅读《资本论》。读书也使他接续上过去的回忆，意识到马樱花和自己知识与精神的不能拉齐的距离。后来，海喜喜因失恋离开农场，走时劝他和马樱花结婚，给他们留下粮食和家具，善良的谢队长也真诚劝说他，劳动者身上最美好的感情打动了他，他深深地爱上他们，准备同马樱花结婚。但求婚以失败告终，马樱花不忍使她所爱的人受家庭拖累，为让他好好读书宁可等待。不料，主人公突然被调到管制最严的队去，此后颠沛流离，二十多年过去了，再也没有见到马樱花。

材料　关于《绿化树》的争论

张贤亮的中篇小说《绿化树》在《十月》第2期发表后，引起了文学界的瞩目。邵燕祥在《幸存者，但不是苟活者——张贤亮〈绿化树〉读后》（《文艺报》5期）中对小说的思想尝试和内涵作了高度评价，认为"我们多年来的文学，还没有一篇像《绿化树》这样发自内心的，寓于生活底蕴的，又是有血有肉地对马克思主义作为一种精神力量的颂赞。"它"虽然是以一个知识分子的灵魂中的扬充和转变为主线的小说，但它首先以黄萝卜高粱面，揭穿了一切'左'的、反马克思主义和假马克思主义的高论。"朱寨指出，《绿化树》是《唯物论者的启示录》中之一部，而《唯物论者的启示录》将是一部真正的长篇。作为"系列中篇"之一的《绿化树》，其"独立成就"还表现在：透过对"农场一分队"的地理风情、世态人情的描写，创造了"一个独立的生活世界，一个完整的艺术典型环境"，从而匡正了创作和理论研究中"只偏于'典型性格'而忽视'典型环境'的毛病。"（《〈绿化树〉预示着什么？》，《作品与争鸣》6期）蓝翎也称赞《绿化树》"是结出了硕果的'反思树'"，其启示正在于要在一切领域里坚持唯物论，用马克思主义观点分析一切、指导一切，包括文学艺术的创作活动。（《小说选刊》8期）

也有一些评论认为《绿化树》存在严重不足。其一，"很难同意《绿化树》中所揭示的这样一个内容：与新中国一同成长的知识分子，要走入马克思主义的必由之路，就必须经过痛苦的生活磨练，承受沉重的精神负荷，并要无条件地、被动地接受工农兵的思想改造。"（廖达天：《简论马缨花》，《作品与争鸣》10期）其二，"马缨花的艺术形象，在中华民族大家庭的妇女里面是缺乏典型性的。这个形象倒有几分像欧洲17、18世纪文艺复兴时期的解放型的风骚的资产阶级贵妇人形象，这是一种有着变态心理的性解放的女人形象。因此，我们认为作家对马缨花这个艺术形象的塑造不是成功的，甚至可以说是个扭歪了的女人形象。"（远铃：《浅谈马缨花的形象塑造》，《朔方》7期）但另有评论不同意这种否定马缨花形象的观点，认为"如果抛开特定的历史条件下的特殊环境，去奢谈马缨花式的生活方式的不道德，都只能陷入虚伪的道德泥淖中，变成空洞的道德说教"，是"不能帮助读者认识历史生活"的。张贤亮在《关于〈绿化树〉》（《小说选刊》7期）中也希望读者能"从主人公

特定的教养、素质和特定的社会条件出发"去评价。

（仲呈祥）

电影《人生》

原著路遥。高中毕业生高加林在民办小学教了三年书，突然被大队书高明楼的儿子顶替了教师职务，又回到了高家村。面对猝然到来的命运打击，他苦闷、愤怒，不知如何是好。

一天，父亲让他到集上去卖馍，他提着馍篮硬是张不开口叫卖，一个馍也没卖就往回走。早就悄悄爱恋着他的同村姑娘刘巧珍在桥边等着他，接过馍篮返回去替他卖完了馍，并向他吐露了心中的爱情，加林被巧珍的深情打动了，他接受巧珍的爱，可又有一点后悔。他觉得这等于是把自己拴在农村当一辈子农民。他躲着巧珍又时时刻刻想见到巧珍，终于还是冲破了自己设置的防线，和巧珍开始了炽热的初恋，难舍难分。

事情在村里传开了，巧珍的父亲刘立本觉得女儿给自己丢了脸，把她关在屋里打了一顿，又去找高加林的父亲，他让加林和巧珍断绝关系。这种粗暴的干涉、压制反倒激起了他们的反抗意识。加林故意高声叫巧珍，骑车带着巧珍进城买漂白粉，搞了场轰动高家村的"卫生革命"，招来了风言风语。正在这时，加林的叔父从新疆转业到地区劳动局当了局长，给高加林的命运带来了意想不到的转机。当初撤掉高加林的公社干部马占胜现在又主动把高加林送进了县委大院，让他当上了吃商品粮的县委通讯干事。高加林在这个岗位上发挥了自己的特长，工作干得很出色，成为县城里引人注目的人物。他在高中时的一个女同学黄亚萍，过去就爱慕他的学识和才干，后来和在县商业局工作的张克南确定了爱情关系，现在对高加林旧情复发，常常主动去找高加林，言语中流露出爱慕之意。高加林对巧珍的印象渐渐淡了，身不由己地和黄亚萍开始了"现代化"的恋爱。有时巧珍进城来看他，他变得冷冰冰的，只是觉得巧珍挺可怜，才勉强热情一些。正在这时，黄亚萍的父亲从部队转业到南京，他向加林表示如果确定了关系就可以让他和自己一起去南京，高加林被突然出现在眼前的五颜六色的未来迷住了。他狠心断绝了与巧珍的关系，答应了黄亚萍的要求。

张克南的母亲恼羞成怒，她不能容忍高加林这个乡下人抢走了自己未来的儿媳妇黄亚萍。趁高加林去省城学习之机，她调动了自己的社会势力，查清了高加林进县委机关的内情，趁着"反对不正之风"的机会，使县委做出了将高加林退回农村的决定。当高加林踌躇满志地从省城回来，一切都成为事实。他不得不面对严峻的现实，和黄亚萍断绝了关系，卷起铺盖踏上了回乡的路。这时他才意识到自己是爱巧珍的，可是晚了，巧珍在被加林遗弃之后，觉得自己只是做了一场美丽的梦，现在梦醒了，她忍痛割舍了对加林哥的爱，嫁给了一直在追求她的马拴。

高加林悔恨交加，面对生他养人的家乡土地，他开始了痛苦的思考和新的人生之路。

歌曲《妈妈的吻》

1. 在那遥远的小山村，小呀小山村，
2. 遥望家乡的小山村，小呀小山村，
我那亲爱的妈妈已白发？过去的时光难忘怀
小小心愿，再还妈妈一个吻，一个吻。
吻干我脸上的泪花，温暖我那幼小的心，
吻干她那思儿的泪，安抚好那孤独的心，
妈妈的吻，甜蜜的吻，叫我思念到如今。
女儿的吻，纯洁的吻，愿她晚年得欢欣。
女儿的吻，纯洁的吻，愿她晚年得欢欣。

歌曲《三月三》

又是一年三月三，风筝飞满天，
牵着我的思念和梦幻走回到童年。
记得那年三月三，一夜难合眼，
望着墙角糊好的风筝不觉亮了天。
叫醒村里的小伙伴，一同到村边，
怀抱画着小鸟的风筝人人笑开颜。
抓把泥土试试风，放开长长的线。
风筝带着天真的笑声和白云去作伴。
如今每逢春风暖，常念三月三，
还有画着小鸟的风筝和那小伙伴。
风筝懂得我的心，朝我把头点，
牵着我的思念和梦幻永把我陪伴。
风筝懂得我的心，朝我把头点，
牵着我的思念和梦幻永把我陪伴。
啦啦啦啦啦啦啦啦啦啦啦啦啦啦
啦啦啦啦啦啦啦啦啦啦啦啦啦啦

歌曲《在希望的田野上》

1. 我们的家乡在
希望的田野上。炊烟在
新建的住房上飘荡，小河在美丽的村庄
旁流淌。一片冬麦，
那个一片高粱，
十里哟荷塘，
十里果香。
哎咳哟嗬，呀儿咿儿哟，呀儿咿儿哟，呀儿咿咳哟咳！
我们世世代代在这田野上生活，
为她富裕为她兴旺。

2. 我们的理想在
希望田野上。禾苗在
农民的汗水里抽穗，牛羊在牧人的笛声
中成长。西村纺纱，
那个东港撒网，
北疆哟播种，
南国打场。
呀儿咿儿哟！咳！呀儿咿儿哟，
我们世世代代在这田野上劳动，
为她打扮为好梳妆。

3. 我们的未来在
希望田野上。人们在
明媚的阳光下生活，生活在人们的劳动
中变样。老人们举杯，
那个孩子们欢笑，
小伙儿哟弹琴，
姑娘歌唱。
呀儿咿儿哟，呀儿咿咳哟咳！
我们世世代代在这田野上奋斗，
为她幸福为她增光。为她幸福为她增光。

歌曲《军港之夜》

军港的夜啊
静悄悄，海浪把战舰轻轻地
摇，年轻的水兵头枕着波涛，
睡梦中露出幸福的微笑。
海风你轻轻地吹，海浪你轻轻地摇，
水兵远航多么辛劳，
回到了祖国母亲的怀抱，
待到朝霞映红了海面，
让我们的水兵好好睡觉。
看我们的战舰又要起锚。
嗯，嗯！

共和国档案

一、中共中央关于经济体制改革的决定

（中国共产党第十二届中央委员会第三次全体会议1984年10月20日通过）

中国共产党第十二届中央委员会第三次全体会议，分析了我国当前的经济和政治形势，总结了我国社会主义建设正反两方面的经验，特别是这几年城乡经济体制改革的经验，一致认为：必须按照把马克思主义基本原理同中国实际结合起来，建设有中国特色的社会主义的总要求，进一步贯彻执行对内搞活经济、对外实行开放的方针，加快以城市为重点的整个经济体制改革的步伐，以利于更好地开创社会主义现代化建设的新局面。

一、改革是当前我国形势发展的迫切需要

我国经济体制的改革，已经经过了几年的酝酿才实践。十一届三中全会在决定把全党工作重点转到经济建设上来的同时就着重指出，为了实现社会主义现代化，必须对经济体制进行改革。那次全会以后，全党在拨乱反正和调整国民经济方面进行了大量工作，改革主要在农村进行。在完成指导思想上的拨乱反正、实现历史性伟大转折的基础上，党的十二大明确提出了有系统地进行经济体制改革的任务，并且指出这是坚持社会主义道路、实现社会主义现代化的重要保证。近两年来特别是今年以来，党中央、国务院又作出了一系列重要决策和指示，推动了各项改革的广泛深入发展。

我国经济体制改革首先在农村取得了巨大成就。长期使我们焦虑的农业生产所以能够在短时期内蓬勃发展起来，显示了我国社会主义农业的强大活力，根本原因就在于大胆冲破"左"的思想束缚，改变不适应我国农业生产力发展的体制，全面推行了联产承包责任制，发挥了八亿农民的巨大的社会主义积极性。目前农村的改革还在继续发展，农村经济开始向专业化、商品化、现代化转变，这种形势迫切要求疏通城乡流通渠道，为日益增多的农产品开拓市场，同时满足农民对工业品、科学技术和文化教育的不断增长的需求。农村发展改革的成功经验，农村经济发展对城市的要求，为以城市为重点的整个经济体制的改革提供了极为有利的条件。

这几年以城市为重点的整个经济体制改革也已经进行了许多试验和探索，采取了一些重大措施，取得了显著成效和重要经验，使经济生活开始出现了多年未有的活跃局面。但是城市改革还只是初步的，城市经济体制中严重妨碍生产力发展的种种弊端还没有从根本上消除。目前，城市企业经济效益还很低，城市经济的巨大潜力还远远没有挖掘出来，生产、建设和流通领域中的种种损失和浪费还很严重，加快改革是城市经济进一步发展的内在要求。城市是我国经济、政治、科学技术、文化教育的中心，是现代工业和工人阶级集中的地方，在社会主义现代化建设中起着主导作用。只有坚决、系统地进行改革，城市经济才能兴旺繁荣，才能适应对内搞活、对外开放的需要，真正起到应有的主导作用，推动整个国民经济更好更快地发展。

还应该看到，正在世界范围兴起的新技术革命，对我国经济的发展是一种新的机遇和挑战。这就要求我们的经济体制，具有吸收当代最新科技成就，推动科技进步，创造新的生产力和更加强大的能力。因此，改革的需要更为迫切。

当前我国安定团结的政治局面日益巩固，经济调整工作取得了重大成绩，国民经济持续增长，第六个五年计划的主要指标提前完成，国家财政状况逐步好转，全党同志和全国各族人民对社会主义现代化建设的信心大为增强，加快经济体制改革的愿望更加强烈。特别是中央和省、自治区、直辖市一级全面整党的健康发展，和已经正在端正各条战线现代化建设的业务指导思想，明确了改革的方向。现在，全面改革经济体制的条件已经具备，我们有必要也有可能比较系统地提出改革中的一系列重大问题以

利于统一和提高全党同志特别是领导干部的认识，使改革更加卓有成效地进行，使社会主义优越性进一步得到发挥。中央希望并且相信，如同十一届三中全会在实行拨乱反正，提出改革任务，在农村改革方面起了伟大的历史作用那样，十二届三中全会在制订全面改革蓝图，加快改革步伐，以城市为重点的整个经济体制的改革方面，也必将起到伟大的历史作用。

二、改革是为了建立充满生机的社会主义经济体制

中华人民共和国的诞生，社会主义制度的建立，结束了半封建半殖民地旧中国 100 多年人民灾难深重的历史，消灭了剥削制度，我国各族人民真正成为国家的主人。在中国共产党领导下，全国人民艰苦奋斗，建立了独立的比较完整的工业体系和国民经济体系，取得了旧中国根本不可能取得的世大成就，为我们建设富强、民主、文明的现代化的社会主义国家奠定了必不可少的物质基础。我国各族人民从长期的历史经验中深切体会到，只有社会主义才能培救中国。

马克思主义的创始人曾经预言，社会主义在消灭剥削制度的基础上，必然能够创造出更高的劳动生产率，使生产力以更高的速度向前发展。我国建国 35 年来所发生的深刻变化，已经初步显示出社会主义制度的优越性。但是必须指出，这种优越性还没有得到应有的发挥。其所以如此，除了历史的、政治的、思想的原因之外，就经济方面来说，一个重要的原因，就是在经济体制上形成了一种同社会生产力发展要求不相适应的僵化的模式。这种模式的主要弊端是：政企职责不分，条块分割，国家对企业统得过多过死，忽视商品生产、价值规律和市场的作用，分配中平均主义严重。这就造成了企业缺乏应有的自主权，企业吃国家“大锅饭”、职工吃企业“大锅饭”的局面，严重压抑了企业和广大职工群众的积极性、主动性、创造性，使本来应该生机盎然的社会主义经济在很大程度上失去了活力。

建国初期和第一个五年计划期间，我国面临着实现全国财政经济统一、对资本主义工商业进行社会主义改造和开展有计划的大规模经济建设的繁重任务，逐步建立起全国集中统一的经济体制。那个时候，在许多方面还没有统得很死，而且在社会主义改造的方法和步骤上坚持了从中国实际出发，有很大的创造。但是，随着社会主义改造的基本完成和我国经济发展的规模越来越大，原来为限制和改造资本主义工商业所采取的一些措施已不再适应新的形势，经济体制方面某些统得过多过死的弊端逐渐显露出来。1956 年，在党的第八次全国代表大会上和大会前后，党中央特别是中央主持经济工作的同志已经觉察到这个问题，并提出了某些必要措施。但是，由于我们党对于如何进行社会主义建设毕竟经验不足，由于长期以来在对社会主义的理解上形成了若干不适合实际情况的固定观念，特别是由于 1957 年以后党在指导思想上的“左”倾错误的影响，把搞活企业和发展社会主义商品经济的种种正确措施当成“资本主义”，结果就使经济体制上过度集中统一的问题不仅长期得不到解决，而且发展得越来越突出。期间多次实行权力下放，但都只限于调整中央和地方，条条和块块的管理权限，没有触及涉及赋予企业自主权这个要害问题，也就不能跳出原有的框框。

为了从根本上改变束缚生产力发展的经济体制，必须认真总结我国的历史经验，认真研究我国经济的实际状况和发展要求，同时必须吸收和借鉴当今世界各国包括资本主义发达国家的一切反映现代社会化生产规律的先进经营管理方法。中央认为，按照党历来要求的把马克思主义基本原理同中国实际相结合的原则，按照正确对待外国经验的原则，进一步解放思想，走自己的路，建立起具有中国特色的、充满生机和活力的社会主义经济体制，促进社会生产力的发展，这就是我们这次的基本任务。

社会主义社会的基本矛盾仍然是生产关系和生产力、上层建筑和经济基础之间的矛盾。我们改革经济体制，是在坚持社会主义制度的前提下，改革生产关系和上层建筑中不适应生产力发展的一系列相互联系的环节和方面。这种改革，是在党和政府的领导下有计划、有步骤、有秩序地进行的，社会主义制度的自我完善和发展。改革的进行，只应该促进而绝不能损害社会的安定、生产的发展、人民生活的改善和国家财力的增强。社会主义的根本任务就是发展社会生产力，就是要使社会财富越来越多地涌现出来，不断地满足人民日益增长的物质和文化需要。社会主义要消灭贫穷，不能把贫穷当作社会主义。必须下定决心，以最大的毅力，集中力量进行经济建设，实现工业、农业、国防和科学技术的现代化，这是历史的必然和人民的愿望。全党同志在进行改革的过程中，应该紧紧把握住马克思主义的这个基本观点，把

是否有利于发展社会生产作为检验一切改革得失成败的最主要标准。

三、增强企业活力是经济体制改革的中心环节

城市企业是工业生产、建设和商品流通的主要的直接承担者，是社会生产力发展和经济技术进步的主导力量。现在，我国城市企业，包括工业、建筑业、交通业、商业和服务业的企业，已有100多万个，职工共达8,000多万人。仅城市工业企业提供的税收和利润，就占全国财政收入的80%以上。这些情况表明，城市企业生产和经营的积极性、主动性、创造性能否充分发挥，8,000多万职工的积极性、主动性、创造性能否充分发挥，就是说城市企业是否具有强大的活力，对于我国经济的全局和国家财政经济状况的根本好转，对于党的十二大提出的到本世纪末工农业年总产值翻两番的奋斗目标的实现，是一个关键问题。具有中国特色的社会主义，首先应该是企业有充分活力的社会主义。而现行经济体制的种种弊端，恰恰集中表现为企业缺乏应有的活力；所以，增强企业的活力，特别是增强全民所有制的大、中型企业的活力，是以城市为重点的整个经济体制改革的中心环节。

围绕这个中心环节，主要应该解决好两个方面的关系问题，即确立国家和全民所有制企业之间的正确关系，扩大企业自主权，职工和企业之间的正确关系，保证劳动者在企业中的主人翁地位。

过去国家对企业管得太多太死的一个重要原因，就是把全民所有同国家机构直接经营企业混为一谈。根据马克思主义的理论和社会主义的实践，所有权同经营权是可以适当分开的。为了使各个企业的经济活动符合国民经济发展的总体要求，社会主义的国家机构必须通过计划和经济的、行政的、法律的手段对企业进行必要的管理、检查、指导和调节，通过税收等形式从企业集中必须由国家统一使用的纯收入，委派、任免或批准聘选企业的主要领导人员并且可以决定企业的创建和关、停、转、迁。但是，由于社会需求十分复杂而且经常处于变动之中，企业条件千差万别，企业之间的经济联系错综繁复，任何国家机构都是不可能完全了解和迅速适应这些情况。如果全民所有制的各种企业都由国家机构直接经营和管理，那就不可避免地会产生严重的主观主义和官僚主义，压抑企业的生机和活力。因此，在服从国家计划和管理的前提下，企业有权选择灵活多样的经营方式，有权安排自己的产供销活动，有权支配自留资金，有权依照规定自行任免、聘用和选举本企业的工作人员，有权自行决定用工办法和奖励方式，有权在国家允许的范围内确定本企业产品的价格，等等。总之，要使企业真正成为相对独立的经济实体，成为自主经营、自负盈亏的社会主义商品生产者和经营者，具有自我改造和自我发展的能力，成为具有一定权利和义务的法人。这样做，既在全体上保证整个国民经济的统一性，又在局部上保证各个企业生产经营的多样性、灵活性和进取性，不但不会削弱而且只会有利于巩固和完善社会主义的全民所有制。

企业活力的源泉，在于脑力劳动者和体力劳动者的积极性、智慧和力量。当劳动者的主人翁地位在企业的各项制度中得到切实的保障，他们的劳动又与自身的物质利益紧密联系的时候，劳动者的积极性、智慧和创造力就能充分地发挥出来。我国农村改革的经验生动有力地证明了这一点。真正做到职工当家做主，做到每一个劳动者在各自的岗位上，以主人翁的姿态进行工作，人人关注企业的经营，人人重视企业的效益，人人的工作成果同他的社会荣誉和物质利益密切相联。现代企业必须有集中统一的领导和生产指挥，必须有高度严格的劳动纪律。因为我们的现代企业是社会主义的，在实行这种集中领导和严格纪律的时候，又必须坚决保证广大职工和他们选出的代表参加企业民主管理的权利。在社会主义条件下，企业领导者的权威同劳动者的主人翁地位是统一的，同劳动者的主动性创造性是统一的。这种统一，是劳动者的积极性能够正确地有效地发挥的必要前提。

国家和企业、和职工这两方面的正确关系，是以城市为重点的整个经济体制改革的本质内容和基本要求。要实现这个基本要求，势必牵动整个经济体制的各个方面，需要进行计划体制、价格体系、国家机构管理经济的职能和劳动工资制度等方面的配套改革。中央认为，这些改革，应该根据国民经济各个环节的内在联系和主客观条件的成熟程度，分别轻重、缓急和难易，有先有后，逐步进行，争取用5年左右的时间基本实现达到。这个目标的步骤，另行部署。

四、建立自觉运用价值规律的计划体制，发展社会主义商品经济

社会主义社会在生产资料公有制的基础上实行计划经济，可以避免资本主义社会生产的无政府状态和周期性危机，使生产符合不断满足人民日益增长的物质文化生活需要的目的，这是社会主义经济优越于资本主义经济的根本标志之一。建国以来，我们实行计划经济，集中大量财力、物力、人力进行大规模的社会主义经济建设，取得了巨大成就。同时，历史的经验也告诉我们，社会主义的计划体制，应该是统一性同灵活性相结合的体制。尤其是考虑到我国幅员广大、人口众多，考虑到交通不便、信息不灵、经济文化发展很不平衡的状况在短期内还不能完全改变，考虑到我国目前商品经济还很不发达，必须大力发展商品生产和商品交换的实际情况，建立这样的计划体制的需要就更加迫切。如果脱离现实的国情，企图把种种社会经济活动统统纳入计划，并且单纯依靠行政命令加以实施，忽视经济杠杆和市场调节的重要作用，那就不可避免地会造成在计划的指导思想上主观和客观相分离，计划同实际严重脱节。列宁在十月革命后，曾经在制订电气化计划的时候产生这样的思想："现在对我们来说，完整的、无所不包的、真正的计划＝'官僚主义的空想'。""追求这种空想"，今天我国同当时俄国经济十分困难的情况已大不相同，但是我们的实践经验证明列宁的这个思想不仅适用于当时条件下的俄国，而且具有长久的意义。必须实事求是地认识到，在很长的历史时期内，我们的国民经济计划就总体来说只能是粗线条的和有弹性的，只能是通过计划的综合平衡和经济手段的调节，做到大的方面管住管好、小的方面放开放活，保证重大比例关系比较适当，国民经济大体按比例地协调发展。

改革计划体制，首先要突破把计划经济同商品经济对立起来的传统观念，明确认识社会主义计划经济必须自觉依据和运用价值规律，是在公有制基础上的有计划的商品经济。商品经济的充分发展，是社会经济发展的不可逾越的阶段，是实现我国经济现代化的必要条件。只有充分发展商品经济，才能把经济真正搞活，促使各个企业提高效率，灵活经营，灵敏地适应复杂多变的社会需求，而这单纯依靠行政手段和指令性计划所不是做到的。同时还应该看到，即使是社会主义，它的广泛发展也会产生某种盲目性，必须有计划的指导、调节和行政和管理，这在社会主义条件下是能够做到的。因此，实行计划经济同运用价值规律、发展商品经济，不是一相排斥的，而是统一的，把它们对立起来是错误的。在商品经济和价值规律问题上，社会主义经济同资本主义经济的区别不在于商品经济是否存在和价值规律是否发挥作用，而在于所有制不同，在于剥削阶级是否存在，在于劳动人民是否当家做主，在于为什么样的生产目的服务，在于能否在全社会的规模上自觉地运用价值规律，还在于商品关系的范围不同。在我国社会主义条件下，劳动力不是商品，土地、矿山、银行、铁路等等一切国有的企业和资源也都不是商品。

根据历史的经验和十一届三中全会以来的实践，应该对我国计划体制的基本点进一步作出如下的概括：第一、就总体说，我国实行的是计划经济，即有计划的商品经济，而不是那种完全由市场调节的市场经济；第二、完全由市场调节的生产和交换，主要是部分农副产品、日用小商品和服务修理行业的劳务活动，它们在国民经济中起辅助的但不可缺少的作用；第三、实行计划经济不等于指令性计划为主，指令性计划和指导性计划都是计划经济的具体形式；第四、指导性计划主要依靠运用经济杠杆的作用来实现，指令性计划则是必须执行的，但也必须动用价值规律。按照以上要点改革现行的计划体制，就要有步骤地适当缩小指令性计划的范围，适当扩大指导性计划的范围。对关系国计民生的重要产品中需要由国家调拨分配的部分，对关系全局的重大经济活动，实行指令性计划；对其他大量产品和经济活动，根据不同情况，分别实行指导性计划或完全由市场调节。计划工作的重点要转到中期和长期计划上来，适当简化年度计划，并相应改革计划方法，充分重视经济信息和预测，提高计划的科学性。

五、建立合理的价格体系，充分重视经济杠杆的作用

我国现行的价格体系，由于过去长期忽视价值规律的作用和其他原因，存在着相当混乱的现象，不少商品的价格既不反映价值，也不反映供求关系。不改革这种不合理的价格体系，就不能正确评价企业的生产经营效果，不能保障城乡物资的顺畅交流，不能促进技术进步和生产结构、消费结构的合理化，就必然造成社会劳动的巨大浪费，也会严重妨碍按劳分配原则的贯彻执行。随着企业自主权的进一步扩

大，价格对企业生产经营活动的调节作用越来越显著，建立合理的价格体系更为急迫。各项经济体制的改革，包括计划体制和工资制度的改革，它们的成效都在很大程度上取决于价格体系改革。价格是最有效的调节手段，合理的价格是保证国民经济括而不乱的重要条件，价格体系的改革是整个经济体制改革成败的关键。

当前我国价格体系不合理主要表现是：同类商品的质量差价没有拉开；不同商品之间的比价不合理，特别是某些产品和原材料价格偏低；主要农副产品的购销价格倒挂，销价低于国家购价。必须从现在起采取措施，逐步改变这种状况。

价格体系的不合理，同价格管理体制的不合理有密切的关系。在调整价格的同时，必须改革过分集中的价格管理体制，逐步缩小国家统一定价的范围，适当扩大有一定幅度的浮动价格和自由价格的范围，使价格能够比较灵敏地反映社会劳动生产率和市场供求关系的变化，比较符合国民经济发展的需要。

改革价格体系关系国民经济的全局，涉及千家万户，一定要采取十分慎重的态度，根据生产的发展和国家财力负担的可能，在保证人民实际收入逐步增加的前提下，制定周密的切实可行的方案，有计划有步骤地进行。改革的原则是：第一、按照等价交换的要求和供求关系的变化，调整不合理的比价，该降的降，该升的升；第二、在提高部分矿产品和原材料价格的时候，加工企业必须大力降低消耗，使由于矿产品和原材料价格上涨而造成的成本增高基本上在企业内部抵销，少部分由国家减免税收来解决，避免因此提高工业消费品的食品价格；第三、在解决农副产品购销价格倒挂和调整消费品价格的时候，必须采取切实的措施，确保广大城乡居民的实际收入不因价格的调整而降低。同时，随着生产的发展和经济效益的提高，职工工资还要逐步提高。必须向群众广泛宣传，我们在生产发展和物资日益丰富的条件下，主动改革价格体系，解决各种比价不合理的问题决不会引起物价的普遍轮番上涨。这种改革，是进一步发展生产的迫切需要，是符合广大消费者的根本利益的。一切企业都应该通过大力改善经营管理来提高经济效益，而决不应该把增加企业收入和希望寄托在涨价上。决不允许任何单位和任何人趁改革之机任意涨价，人为地制造涨价风，扰乱社会主义市场，损害国家和消费者的利益。

在改革价格体系的同时，还要逐步完善税收制度，改革财政体制和金融体制。越是搞活经济，越要重视宏观调节，越要善于在及时掌握经济动态的基础上综合动用价格、税收、信贷等经济杠杆，以利于调节社会供应问题和需求总量、积累和消费等重大比例关系，调节财力物力和人力的流向，调节结构和生产力的布局，调节市场代求，调节对外经济往来，等等。我们过去习惯于用行政手段推动经济运行，而长期忽视运用经济杠杆进行调节。学会掌握经济杠杆，并且把领导经济工作的重点以这一方面来，应该成为各级经济部门特别是综合经济部门的重要任务。

六、实行政企职责分开，正确发挥政府机构管理经济的职能

在无产阶级和全体人民掌握了国家政权后，领导和组织经济建设就成为国家机构的一项基本职能。建国30多年来，总的来说，我们的国家机构履行了这方面的职责，起了重大的作用。但是，国家机构特别是政府部门究竟怎样才能更好地领导和组织经济建设，以适应国民经济和社会发展的要求，还是一个需要认真加以解决的问题。过去由于长期政企职责不分，企业实际上成了行政机构的附属物，中央和地方政府包揽了许多本来不应由它们管的事，而许多必须由它们管的事又未能管好。加上条块分割，互相扯皮，使企业工作更加困难。这种状况不改变，就不可能发挥基层和企业的积极性，不可能有效地促进企业之间的合作、联合和竞争，不可能发展社会主义的统一市场，而且势必严重削弱政府机构管理经济的应有作用。因此，按照政企职责分开、简政放权的原则进行改革，是搞活企业和整个国民经济的迫切需要。

根据多年来的实践经验，政府机构管理经济的主要职能应该是：制订经济和社会发展的战略计划、方针和政策；制订资源开发、技术改造和智力开发的方案；协调地区、部门、企业之间的发展计划和经济关系；部署重点工程特别是能源、交通和原材料工业的建设；汇集和传播经济信息，掌握和动用经济调节手段；制订并监督执行经济法规；按规定的范围任免干部；管理对外经济技术交流和合作，等等。这些职能，需要各级政府付出极大努力来履行，而过去有些没有做好，有的还要做。但就政府和企业的关系来说，今后各级政府部门原则上不再直接经营管理企业。至于少数由国家赋予直接经营管理企业责任的

政府经济部门，也必须按照简政放权的精神，正确处理同所属企业的关系，以增强企业和基层自主经营的活力，避免由于高度集中可能带来的弊端。全国性和地区性的公司，是在国民经济发展的需要和企业互有需要的基础上建立的联合经济组织，它们必须是企业而不是行政机构，不能因袭过去的一套办法而必须学会现代科学管理方法。

实行政企职责分开以后，要充分发挥城市的中心作用，逐步形成以城市特别是大、中城市为依托的，不同规模的、开放式、网络型的经济区。在进行这种改革的时候，有必要提醒各城市的领导同志们注意，城市政府也必须实行政企职责分开，简政放权，不要重复过去那种主要依靠行政手段管理企业的老做法，以免造成新的条块分割。城市政府应该集中力量做好城市的规划、建设和管理，加强各种公用设施的建设，进行环境的综合整治，指导和促进企业的专业化协作、改组联合、技术改造和经营管理现代化，指导和促进物资和商品的合理流通，搞好文教、卫生、社会福利事业和各项服务事业，促进精神文明的建设和创造良好的社会风气，搞好社会治安。同时，城市政府还应该搞好国民经济和社会发展规划。

社会主义企业之间的关系，首先是互相协作、互相支援的关系，但这种关系并不排斥竞争。长期以来，人们往往把竞争看成是资本主义特有的现象，其实，只要有商品生产，就必然有竞争，只不过在不同的社会制度下竞争的目的、性质、范围和手段不同。社会主义企业之间的竞争，同资本主义条件下的弱肉强食根本不同，它是在公有制基础上，在国家计划和法令的管理下，在为社会主义现代化建设服务的前提下，让企业在市场上直接接受广大消费者的评比和检验，优胜劣汰。这样做，有利于打破阻碍生产发展的封锁和垄断，及时暴露企业的缺点，促使企业改进生产技术和经营管理，推动整个国民经济和社会主义事业的发展。竞争中可能出现某些消极现象和违法行为，各级有关领导机关对此必须保持清醒头脑，加强教育和管理，认真注意解决好这方面的问题。

经济体制的改革和国民经济的发展，使越来越多的经济关系和经济活动准则需要用法律形式固定下来。国家立法机关要加快经济立法，法院要加强经济案件的审判工作，检察院要加强对经济犯罪行为的检察工作，司法部门要积极为经济建设提供法律服务。

实行政企职责分开、简政放权，是社会主义上层建筑的一次深刻改造。体制改了，组织机构和思想作风也要改。要坚定不移地按照为人民服务和精简、统一、效能的原则，改造机关作风，提高工作人员的素质。要改变那种长期形成的领导机关不是为基层和企业服务，而是让基层和企业围着领导机关转的局面，扫除机构重叠、人浮于事、职责不明、互相扯皮的官僚主义积弊，使各级领导机关把自己的全部工作切实转移到为发展生产服务，为基层和企业服务，为国家的繁荣强盛和人民的富裕幸福服务的轨道上来。

七、建立多种形式的经济责任制，认真贯彻按劳分配原则

这几年城市改革的试验充分表明，农村实行承包责任制的基本经验同样于城市。为了增强城市的活力，提高广大职工的责任心和充分发挥他们的主动性、积极性、创造性，必须在企业内部明确对每个岗位、每个职工的工作要求，建立以承包为主的多种形式的经济责任制。这种责任制的基本原则是：责、权、利相结合，国家、集体、个人利益相统一，职工劳动所得同劳动成果相联系，在把农村经验动用到城市中来的时候，必须考虑城市企业的特点，不应该也不可能照搬农村的具体做法。由于行业性质、企业规模和生产条件各不相同，城市企业实行责任制也不可能有划一的模式。这就要求我们的同志，特别是企业的领导同志，坚持一切从实际出发，在实践中逐步创造出适合自己情况的具体形式，使承包责任制在城市生根、开花、结果。

现代企业分工细密，生产具有高度的连续性，技术要求严格，协作关系复杂，必须建立统一的、强有力的、高效率的生产指挥和经营管理系统。只有实行厂长（经理）负责制才能适应这种要求。企业中党的组织要积极支持厂长行使统一指挥生产经营活动的职权，保证和监督党和国家各项方针政策的贯彻执行加强企业党的思想建设和组织建设，加强对企业工会、共青团组织的领导，做好职工思想政治工作。在实行厂长负责制的同时，必须健全职工代表大会制度和各项民主管理制度，充分发挥工会组织和职工代表在审议企业重大决策、监督行政领导和维护职工合法权益等方面的权力和作用，体现工人阶级的主人翁地位。这是社会主义企业的性质所决定的，绝对不容许有任何的忽视和削弱。

随着利改税的普遍推行和企业多种形式经济责

任制的普遍建立，按劳分配的社会主义原则将得到进一步的贯彻落实。这方面已经采取的一个重大步骤，就是企业职工奖金由企业经营状况自行决定，国家只对企业适当征收超限额奖金税。今后还将采取必要的措施，使企业职工的工资和奖金同企业经济效益的提高更好地挂起钩来。在企业内部，要扩大工资差距，拉开档次，以充分体现奖勤罚懒、奖优罚劣，充分体现多劳多得、少劳少得，充分体现脑力劳动和体力劳动、复杂劳动和简单劳动、熟练劳动和非熟练劳动、繁重劳动和非繁重劳动之间的差别。当前首先要改变脑力劳动报酬偏低的状况。国家机关、事业单位也要改革工资制度，改革的原则是使职工工资同本人肩负的责任和劳绩密切联系起来。在企业、国家和事业单位改革工资制度的同时，还要加快劳动制度的改革。

长期以来在消费资料的分配问题上存在一种误解，似乎社会主义就是要平均，如果一部分社会成员的劳动收入比较多，出现了较大的差别，就认为是两极分化，背离社会主义。这种平均主义思想，同马克思主义关于社会主义的科学观点是完全不相容的。历史的教训告诉我们：平均主义思想是贯彻执行按劳分配原则的一个严重障碍，平均主义的泛滥必然破坏社会生产力。当然，社会主义社会要保证社会成员物质、文化生活水平的逐步提高，达到共同富裕的目标。但是，共同富裕决不等于也不可能是完全平均，决不等于也不可能是所有社会成员在同一时间以同等速度富裕起来。如果把共同富裕理解为完全平均和同步富裕，不但做不到，而且势必导致共同贫穷。只有允许和鼓励一部分地区、一部分企业和一部分人依靠勤奋劳动先富起来，才能对大多数人产生强烈的吸引和鼓舞作用，并带动越来越多的人一浪接一浪地走向富裕。与此同时，我们必须对老弱病残、鳏寡孤独等实行社会救济，对还没有富裕起来的人积极扶持，对经济还很落后的一部分革命老根据地、少数民族地区、边远地区和其他贫困地区实行特殊的优惠政策，并给以必要的物质技术支援。由于一部分人先富起来产生的差别，是全体社会成员在共同富裕道路上有先有后、有快有慢的差别，而绝不是那种极少数人变成剥削者，大多数人陷于贫穷的两极分化。鼓励一部分人先富起来的政策，是符合社会主义发展规律的，是整个社会走向富裕的必由之路。

艰苦奋斗、勤俭建国是我们在长期革命和建设中形成的优良传统，任何时候都不能丢掉这个传统。在新时期坚持这个传统，主要是发扬不怕任何困难，为祖国为人民顽强奋斗的献身精神，在各项生产和建设事业中十分注意节约，反对挥霍国家资财的行为，而不应该把坚持这个传统错误地理解为可以忽视人民消费的应有增长。按照马克思主义的基本原理，生产是整个经济的起点和于支配地位要素，它决定消费，而消费的增长又是产生新的社会需求，开拓广阔的市场，促进生产更大发展的强大推动力，在这个意义上，消费又决定生产。我们一定要在生产发展、经济效益提高、国家财政收入稳定增长和正确处理积累消费关系的前提下，使我国职工的工资收入逐步有较大的提高，使人民的消费逐步有较大的增长。不顾生产发展的可能过高的消费要求是不对的；在生产允许的限度内不去适当增加消费而一味限制消费，也是不对的。

八、积极发展多种经济形式，进一步扩大对外的和国内的经济技术交流

我们要迅速发展各项生产建设事业，较快实现国家繁荣富强和人民富裕幸福，必须调动一切积极因素，在国家政策和计划蒸蒸日上的指导下，实行国家、集体、个人一起上的方针，坚持发展多种经济形式和多种经营方式；在独立自主、自力更生、平等互利、互守信用的基础上，积极发展对外经济合作和技术交流。

全民所有制经济是我国社会主义主导力量，对于保证社会主义方向和整个经济的稳定发展起着决定性的作用，但是全民所有制经济的巩固和发展决不应以限制和排斥其他经济形式和经营方式的发展为条件。集体经济是社会主义经济的重要组成部分，许多领域的生产建设事业都可以放手依靠集体来兴办。我国现在的个体经济是和社会主义公有制相联系的，不同于和资本主义私有制相联系的个体经济，它对于发展社会生产、方便人民生活、扩大劳动就业具有不可代替的作用，是社会主义经济必要的有益的补充，是从属于社会主义经济的。当前要注意为城市和乡镇集体经济和个体经济的发展扫除障碍，创造条件，并给予法律保护。特别是在以劳务为主和适宜分散经营的经济活动中，个体经济应该大力发展。同时，要在自愿互利的基础上广泛发展全民、集体、个体经济相互之间灵活多样的合作经营联合，有些小型全民所有制企业还可以租给或包给集体或劳动者个人经营。坚持多种经济形式和经营的共同发展，是我们长期的方针，是社会主义前进的需要，决不是

退回到建国初期那种社会主义公有制尚未在城乡占绝对优势的新民主主义经济，决不会动摇而只会有利于巩固和发展我国的社会主义经济制度。

马克思、恩格斯早在《共产党言》中就指出，由于资本主义的发展开拓了世界市场，过去那种地方的各民族的自给自足的闭关自守状态已经被各民族的各方面的互相往来所代替，一切国家的生产和消费都已成为世界性的了。在当代，生产力和科学技术的发展更加迅速，尽管国际关系错综复杂，矛盾重重，但从总的方面来说，国际性的经济技术联系仍然很密切，闭关自守是不可能实现现代化的。十一届三中全会以来，我们把对外开放作为长期的基本国策，作为加快社会主义现代化建设的战略措施，在实践中已经取得显著成效。今后必须继续放宽政策，按照既要调动各方面的积极性、又要实行统一对外的原则改革外贸体制，积极扩大对外经济技术交流和合作的规模，努力办好经济特区，进一步开放沿海港口城市。利用外资，吸引外商来我国举办合资经营企业、合作经营企业和独资企业，也是对我国社会主义经济必要的有益的补充。我们一定要充分利用国内和国外两种资源，开拓国内和国外两个市场，学会组织国内建设和发展对外经济关系两套本领。

对外要开放，国内各地区之间更要互相开放。经济比较发达地区和比较不发达的地区，沿海、内地和边疆，城市和农村，以及各行业各企业之间，都要打破封锁，打开门户，按照扬长避短、形式多样、互利互惠、共同发展的原则，大力促进横向经济联系，促进资金、设备、技术和人才的合理交流，各种经济技术合作，联合举办各种经济事业，促进经济结构和地区布局的合理化，加速我国现代化建设的进程。

九、起用一代新人，造就一支社会主义经济管理干部的宏大队伍

经济体制的改革和国民经济的发展，迫切需要大批既有现代化的经济、技术知识，又有革新精神，勇于创造，能够开创新局面的经营管理人才，特别是企业管理干部。现在的问题是，我们的经济管理干部队伍的状况同这个要求很不适应。这支队伍中的大批老同志，在长期的艰苦奋斗中，为我国社会主义经济建设作出了重大贡献。他们表现出来的优良作风、组织才能和恪守党内生活准则的坚定性，教育和影响着广大中青年干部。但是，他们大都已到老年，不能要求他们再担负繁重的领导工作。当前的迫切任务是，大胆起用和积极培养成千上万中青年经济管理干部。

应该看到，在经济建设的实践中，特别是在整党中，在经济体制改革中，已经和正在成长大批优秀人才。各级党委一定要细心地深入地去发现他们，务必不要为那些过时的老观念老框框所束缚，务必不要搞烦琐哲学、求全责备，务必不要受派性和种种闲言碎语的干扰。只要我们这样做了，大批优秀干部就会出现在我们面前。当然，中青年干部有缺乏领导经验的问题，但这种经验可以而且必然能够在实际锻炼中逐步取得，决不能以缺乏经验为理由压抑年轻干部。对经验应该采取分析态度。我们的同志在过去革命和建设中积累起来的正反两方面的丰富经验是十分宝贵的，但是在新时期的崭新任务面前，不论老中青干部，总的来说都缺乏现代化建设所需要的新知识新经验，都要重新认识自己，都要重新学习。那种抱残守缺，老是停留在过了时的经验上的态度，是不对的。

中央要求在1985年底以前完成企业领导班子特别是骨干企业领导班子的调整任务，并且订出规划，采取切实措施，在不太长的时间内，造就出大批能够卓有成效地组织和指挥企业生产和经营的厂长（经理），能够有力地加强企业的技术管理、推动技术进步的总工程师，能够切实加强企业经营、提高经济效益的总经济师，能够严格维护财经纪律、精打细算、开辟财源的总会计师，能够坚持正确的政治方向、团结企业广大职工的党委书记，形成一支包括人才在内的，门类齐全、成龙配套的社会主义经济管理干部和技术干部的宏大队伍。

中央已经多次指出，进行社会主义现代化建设必须尊重知识、尊重人才、同一切轻视科学技术、轻视智力开发、轻视知识分子的思想和行为作斗争，坚决纠正许多地方仍然存在的歧视知识分子的状况，采取有力措施提高知识分子的社会地位，改善他们的工作条件和生活待遇。我们的一切改革，都必须有利于促进科学技术的进步，有利于调动各地区、各部门、各单位和个人进行智力开发的积极性，有利于鼓励广大青少年，广大工人、农民和知识分子加速提高文化技术水平。对有重大发明创造和特殊贡献的，要给以重奖。

科学技术和教育对国民经济的发展有极其重要的作用。随着经济体制的改革，科技体制和教育体制的改革越来越成为迫切需要解决的战略性任务。中央将专门讨论这方面的问题，并作出相应的决定。

十、加强党的领导，保证改革的顺利进行

我国经济体制的改革，将在相当广阔的领域内和相当深刻的程度上展开。这个改革，关系国家的前途，关系亿万工人、农民、知识分子的切身利益，全党同志要站在改革这个时代潮前列。改革是极其复杂的、群众性的探索和创新的事业。以城市为重点的整个经济体制改革总的说来还处在积累经验的过程，广大干部不是都很熟悉，这就要求党和政府和各级领导机关保持清醒头脑，进行精心指导。要解放思想，实事求是，一切从实际出发，把党的方针政策同各地区、各部门、各单位的实际密切结合起来，创造性地贯彻执行。各少数民族地区的经济改革如何进行，尤其应该充分考虑本地区的特点。改革中的一切做法都要接受实践的检验，并在实践中总结出新的经验。失误总是难以完全避免的，但是要尽一切努力去避免那些可以避免的失误。当发生失误的时候，必须力求及时发现，坚决纠正，吸取教训，继续前进。改革的步骤要积极而稳妥，看准了的坚决改，看准一条改一条，看不准的先试点，不企图毕其功于一役。全国性重大改革的实施，由国务院统一部署。要鼓励各地区、各部门和各单位进行改革和试验，但一切涉及全局或广大范围的改革要经国务院批准才能进行。

明年将有更多地方和大批企业的党组织进入整党。改革工作要与整党密切结合起来，以整党促进经济，以经济检验整党。在进行改革的同时，必须加强对整党的领导，切实保证整党不走过场。越是搞活经济、搞活企业，就越要注意抵制资本主义思想的侵蚀，越要注意克服那种利用职权谋私的腐败现象，克服一切严重损害国家和消费者利益的行为，就越要加强党风党纪的建设，维护和健全党内健康的、正确的政治生活。在新的时期，党的思想工作和组织工作坚定地贯彻执行为实现党的总任务、总目标服务，密切结合经济建设和经济体制改革的实际来进行的指导方针。对于锐意改革的干部和群众，要采取积极支持的态度。对于在改革中出现的偏差和错误，除了严重违法乱纪者必须依法处理外，都要采取疏导的方针，批评教育帮助的方针，而不要戴政治帽子。改革问题上的不同主张和不同理论观点，可以展开讨论。不要在干部和群众中分什么“改革派”“保守派”，要相信思想一时跟不上形势的同志会在改革的实践中提高认识。农村经济体制改革经过5年时间，许多原来抱怀疑态度的同志都在事实的教育下转变过来。中央在指导农村经济体制改革中坚持耐心教育的方针，保证了改革和顺利进行。这是在重大政策问题解决党内思想认识问题的极为宝贵的经验，今后一定要坚持这样做。要结合改革的实际，对广大党员和进行关于改革的理论和政策和生动教育，使他们充分认识具有中国特色的社会主义应该充满活力，既区别于过去那种僵化的模式，又与资本主义根本不同，加深对社会主义的科学理解，自觉投身于改革的伟大实践。

经济体制的改革，不仅会引起人们经济生活的重大变化，而且会引起人们生活方式和精神状态的重大变化。社会主义物质文明和精神文明的建设要一起抓，这是我们党坚定不移的方针。在创立充满生机和活力的社会主义经济的同时，要努力在全社会形成适应现代生产力发展和社会进步要求的，文明的、健康的、科学的生活方式，摒弃那些落后的、愚昧的、腐朽的东西；要努力在全社会振奋起积极的、向上的、进取的精神，克服那些安于现状、思想懒惰、惧怕变革、墨守陈规的习惯势力。这样的生活方式和精神状态，是社会主义精神且建设的重要内容，是推进经济体制改革和文明建设的巨大力量。毛泽东同志说过：人类总是不断发展的，自然界也总是不断发展的，永远不会停止在一个水平上。人类总得不断地总结经验，有所发现，有所发明，有所创造，有所前进。停止的论点，悲观的论点无所作为和骄傲自满的论点，都是错误的。其所以是错误，因为这些论点不符合人类社会发展的历史事实，也不符合自然界发展的事实。毛泽东同志的这段话，生动地表达了马克思主义的世界观和历史观的一个根本观点。中国人以不断推动社会发展和进步为自己的历史使命。在反动统治下，我们党领导广大人民群众进行革命，为推翻旧制度而奋斗。在人民当家作主的社会主义制度下，我们党领导广大人民群众自觉地进行改革，为建设高度文明、高度民主的社会主义现代化强国而奋斗。

当前改革的形势很好。广大群众在改革的实践中有伟大的创造。依靠群众的智慧和力量，坚持四项基本原则，我们改革一定能够取得成功，党的十二大确定的总任务和总目标一定能够胜利实现。

二、中华人民共和国政府和大不列颠及北爱尔兰联合王国政府关于香港问题联合声明

中华人民共和国政府和大不列颠及北爱尔兰联合王国政府满意地回顾了近年来两国政府和两国人民之间的友好关系，一致认为通过协商妥善地解决历史上遗留下来的香港问题，有助于维持香港的繁荣与稳定，并有助于两国关系在新的基础上进一步巩固和发展，为此，经过两国政府代表团的会谈，同意声明如下：

一、中华人民共和国政府声明：收回香港地区（包括香港岛、九龙和"新界"，以下称香港）是全中国人民的共同愿望，中华人民共和国政府决定于一九九七年七月一日对香港恢复行使主权。

二、联合王国政府声明：联合王国政府于一九九七年七月一日将香港交还给中华人民共和国；对香港的方针政策如下：

（一）为了维护国家的统一和领土完整，并考虑到香港的历史和现实情况，中华人民共和国决定在对香港恢复行使主权时，根据中华人民共和国宪法第三十一条和规定，设立香港特别行政区。

（二）香港特别行政区直辖于中华人民共和国中央人民政府。除外交和国防事务属中央人民政府管理外，香港特别行政区享有高度的自治权。

（三）特别行政区享有行政管理权、立法权、独立和司法权和终审权。现行的法律基本不变。

（四）香港特别行政区由当地人组成。行政长官在当地通过选举或协商产生，由中央人民政府任命。主要官员由香港特别行政区行政长官提名，报中央人民政府任命。原在香港各政府部门任职的中外籍公务、警务人员可以留用。香港特别行政区各部门可以聘请英籍人士或其他籍人士担任顾问或某些公职。

（五）香港的现行社会、经济制度不变；生活方式不变。香港特别行政区具有保障人身、言论出版、集会、结社、旅行、迁徙、通信、罢工、选择职业和学术研究以及宗教等各项权利和自由。私人财产、企业所有权、合法继承权以及外来投资均受法律保护。

（六）香港特别行政区将保持自由港和独立关税地区地位。

（七）香港特别行政区将保持国际金融中心地位，继续开放外汇、黄金、证券、期货等场，资金进出自由。港币继续流通，自由兑换。

（八）香港特别行政区将保持财政独立。中央人民政府不向香港特别行政区征税。

（九）香港特别行政区可同联合王国和其他国家建立互利的经济关系。联合王国和其他国家在香港的经济利益将得到照顾。

（十）香港特别行政区可以"中国香港"的名义单独地同各国、各地区及有关国际组织发展经济、文化关系，并签订有关协定。

香港特别行政区政府可自行签发出入香港的旅行证件。

（十一）香港特别行政区的社会治安由香港特别行政区政府负责维持。

（十二）关于中华人民共和国对香港的上述基本方针政策和本联合声明附件——对上述基本方针政策的具体说明，中华人民共和国全国人民代表大会将以中华人民共和国香港特别行政区基本法之，并在五十年内不变。

四、中华人民共和国政府和联合王国政府声明：自本联合声明生效之日起到一九九七年六月三十日止的过渡时期内，联合王国政府负责香港和行政管理，以维护和保持香港的经济繁荣和社会稳定；对此，中华人民共和国政府将给予合作。

五、中华人民共和国政府和联合王国政府声明：为求本联合声明得以有效执行，并保证一九九七年政权的顺利交接，在本联合声明生效时成立中英联合联络小组，联合联络小组将根据联合声明附件二规定建立和履行职责。

六、中华人民共和国政府和联合政府声明：关于香港土地契约和其他有关事项，将根据本联合声明附件三的规定处理。

七、中华人民共和国政府和联合王国政府同意，上述各项声明和本联合声明的附件均将付诸实施。

八、本联合声明须批准，并自互换批准书之日起生效。批准书应于一九八五年六月三十日前在北京互换。本联合声明及其附件具有同等约束力。

一九八四年十二月十九日在北京签订，共两份，每份都用中文和英文写成，两种文本具有同等效力。

中华人民共和国政府	大不列颠及北爱尔兰
代表	联合王国政府代表
（签字）	（签字）

三、第23届奥运会各国(地区)获奖情况(前十位)

国家或地区	金牌	银牌	铜牌	合计	国家或地区	金牌	银牌	铜牌	合计
美国	83	61	30	174	瑞士	0	4	4	8
罗马尼亚	20	16	17	53	丹麦	0	3	3	6
联邦德国	17	19	23	59	挪威	0	1	2	3
中国	15	8	9	32	牙买加	0	1	2	3
意大利	14	6	12	32	希腊	0	1	1	2

四、中国在第二十三届奥运会上获奖者名单

金牌十五枚：

排球　中国女子排球队；
射击　男子自选手枪：许海峰；
射击　男子移动靶：李玉伟；
射击　女子标准小口径步枪：吴小旋；
举重　52公斤级：曾国强；
举重　56公斤级：吴数德；
举重　60公斤级：陈伟强；
举重　67.5公斤级：姚景远；
体操　男子自由体操：李宁；
体操　男子吊环：李宁；
体操　男子鞍马：李宁；
体操　男子跳马：楼云；
体操　女子高低杠：马燕红；
击剑　女子花剑个人：栾菊杰；
跳水　女子跳台：周继红。

银牌八枚：

体操　团体：中国男子体操队；
体操　女子自由体操：楼云；
体操　男子跳马：李宁；
体操　男子单杠：童非；
举重　52公斤级：周培顺；
举重　56公斤级：赖涧明；
跳水　男子跳板：谭良德；
射箭　女子双轮个人全能：贾玲娟。

铜牌九枚：

体操　女子团体：中国女子体操队；
篮球　女子：中国女子篮球队；
手球　女子：中国女子手球队；
射击　男子自选手枪：王义夫；
射击　男子移动靶：黄世平；
射击　女子气步枪：吴小旋；
体操　男子个人全能：李宁；
田径　男子跳高：朱建华；
跳水　男子跳台：李孔政。

五、全国最佳运动员

由首都20家新闻单位联合举办的1984年全国最佳运动员活动，有160多万人参加评选。当选的10名最佳运动员是：

李宁　广西体操运动员，男，22岁。1982年被评为全国10名最佳运动员之一。1983年在第22届世界体操锦标赛中，中国体操队首次获得男子团体冠军，李宁是中国男子队主力队员之一。1984年在北京举行的国际体操邀请赛中，获男子个人全能冠军，与队友合作获男子个人全能冠军，与队友合作获男子团体冠军；同年在第23届奥运会体操比赛中，获自由体操、鞍马、吊环3项冠军，跳马、男子团体2项亚军，个人全能第3名；11月在中部日本杯国际体操赛中，获鞍马、自由体操两枚金牌。他独创的难新动作吊环“正吊臂后悬垂前摆上接直角支撑”和双杠“大回环转体180度成支撑”已被国际体联命名为“吊环李宁”和“双杠李宁”。

郎平　北京市排球运动员，女，24岁。中国女排现任队长，主攻手。技术全面，擅长4号位高点强攻，高压拦网严密。1980、1981、1982、1983年连续被评为全国10名最佳运动员之一。1984年，中国女排夺得奥运会冠军，荣获“三连冠”。她在三次夺魁战中均是主力队员。

许海峰　安徽省射击运动员，男，26岁。1984年在洛杉矶奥运会射击场落成国际比赛中，以568环的成绩夺得手枪慢射60发项目第1名；同年7月

在第23届奥运会男子自选手枪比赛中，以566环的成绩，夺得本届奥运会的第一枚金牌，打破了中国运动员奥运会金牌"零"的纪录。

朱建华　上海市田径运动员，男，21岁。1982、1983年被评为全国10名最佳运动员之一。1984年在联邦德国埃伯斯塔特举行的国际跳高赛中，越过2.39米，打破了他在1983年9月创造的2.38米的男子跳高世界纪录；同年在第23奥运会上，以2.31米的成绩获铜牌。

栾菊杰　江苏省击剑运动员，女，27岁。1979年被评为全国10名最佳运动员之一。1981年在第36届世界击剑锦标赛中获女子花剑亚军；1983年在莱比锡国际女子花剑比赛中获冠军；1984年在格平根举行的世界杯施陶费尔兰德女子花剑邀请赛（A级）比赛中，赢得冠军；同年在第23届奥运会女子花剑决赛中获金牌，成为奥运会击剑史册上第一个亚洲籍冠军。

张蓉芳　四川省排球运动员，女，28岁。身高1.74米，原中国女排队长。技术全面，战术多变，被国际排坛誉"怪球手"。她是女排三次夺魁战的主力队员。1984年12月光荣引退，被任命为四川省体委副主任。

吴数德　广西举重运动员，男，25岁。1979年、1980年、1981年、1983年连续被评为全国10名最佳运动员之一。1984年在第23届奥运会举重比赛中，以267.5公斤的总成绩，夺得56公斤级的金牌。

李玲蔚　浙江省羽毛球运动员，女，21岁。1982年在全英羽毛球公开锦标赛中，获女子单打亚军。1983年在第3届世界羽毛球锦标赛中，获女子单打亚军；同年在世界杯羽毛球赛中与韩爱萍合作获女子双打冠军。1984年在全英羽毛球公开锦标赛中，获女子单打；同年，她参加第10届国际女子羽毛球团体锦标赛（尤伯杯），与队友合作获冠军；在第4届世界杯羽毛球赛上又获女子单打冠军。

阎红　辽宁省田径运动员，女，19岁。1983年在挪威卑尔根举行的世界竞走赛中，与队友合作获10公里竞走赛中，与队友合作获10公里竞走女子团体冠军；1984年在挪威卑尔根举行的竞走邀请赛中，以21'40"3的成绩，打破女子5,000米竞走世界纪录；同年在丹麦举行的第50届哥本哈根体育协会竞走公开赛中，又以45'4"的成绩打破女子10,000米竞走的世界纪录。

吴小旋　浙江省射击运动员，女，27岁。1980年在第4届亚洲射击锦标赛中，参加男子比赛，以385环的成绩获得男子气步枪项目冠军；1982年在第9届亚运会上，以584环的成绩获得男子气步枪冠军；1984年第23届奥运会射击比赛中，又以581环的成绩，夺得女子小口径标准步枪3×20项目的金牌，并获女子气步枪铜牌。

（黄惠桂）

共和国历程

1985年

导　言

1985年，是中国人民抗日战争胜利40周年和世界人民反法西斯战争胜利40周年。九月三日，中国大陆和台湾各界以各种方式，隆重纪念中华民族百年反侵略史上的首次辉煌胜利——抗战胜利。

1984年，中英关于香港问题的联合声明签署后，六届人大三次会议于八五年决定成立香港特别行政区基本法起草委员会，负责香港特别行政区基本法的起草工作。

基于对国际形势和战争与和平问题的重新认识，中国政府作出了人民解放军裁兵一百万的决定，这无疑是对维护世界和平作出的一个巨大贡献。

共和国日历

政治

1月1日　政协全国委员会上午在政协礼堂举行新年茶话会。党和国家领导人同300多位各界人士欢聚一堂，共贺新年。

1月8日　中共中央整党工作指导委员会发出十一号通知，对第一期整党单位提出要求。

同日　中央国家机关100多名青年在北京科学会堂集会，讨论人事制度改革问题。

1月10日　第六届全国人大常委会第九次会议下午在人大会堂举行。

同日　中共中央发出通知，批转中组部、中宣部《关于加强干部培训工作的报告》。

1月14日　六届人大常委会第九次会议继续举行分组讨论，审议召开六届人大三次会议的决定，提出今后人大会议安排在首季举行。

1月15日　六届人大常委会第九次会议上午在人大会堂举行全体会议，同意将赵紫阳总理提请审议建立"教师节"的议案列入议程。

1月17日　中共中央下午在人大会堂召开遵义会议五十周年纪念会。

同日　六届全国人大常委会第九次会议上午在人会堂举行全体会议，听取几个报告的说明。

1月21日　六届人大常委会第九次会议下午在人大会堂闭幕。会议决定：六届全国人大三次会议3月下旬在北京召开；人大常委会议决定，9月10日为教师节。

1月23日　彭真在人大常委会举行的座谈会上讲话时指出，对外开放，经济体制改革是党和国家的基本政策。

1月25日　中央纪律检查委员会发出通知，要求采取果断措施，坚决制止歪风，各地要及时检查，做到令行禁止。

1月30日　全国县、乡直接选举工作基本结束。

1月31日　全国人大常委会委员长会议决定六届人大三次会议召开前，人大代表将视察各地工作。

2月6日　全国法院院长会议提出今年工作任务，继续打击严重刑事犯罪活动，加强经济审判、民事审判工作，从重从严惩处严重经济犯罪分子。

2月8日　中共中央纪律检查委员会召开会议

要求全党严格纪律，执行各项政策规定，坚决处理违法乱纪者，在纠正新的不正之风方面做出表率。

2月12日　坚决制止党政机关和干部经商活动，北京市着手清理整顿各种公司。

2月19日　党和国家领导人同各地群众欢度春节。

2月20日　首都各界举行春节团拜会，党和国家领导人同来自各条战线的4500多人参加，李先念致春节祝词，强调经济体制改革要慎重，初战务求必胜，要加强纪律性。

2月28日　中纪委再次强调在经济体制改革中要严格党纪政纪，各地部门必须坚决制止新的不正之风。

3月8日　中指委召开工作会议讨论第二期整党工作。

3月15日　六届人大常委会第十次会议在人民大会堂开始举行。

同日　政协六届常委会第八次会议在政协礼堂开始举行。

3月18日　六届人大常委会第十次会议分组讨论《继承法》。

3月19日　政协六届常委会第八次会议在政协礼堂闭幕；六届人大常委会继续分组讨论《继承法》草案。

3月20日　六届人大常委会第十次会议举行联组会议，基本同意人大常委会工作报告草稿。

3月21日　六届全国人大常委会第十次会议在人民大会堂闭幕，会议决定3月27日在北京召开六届人大三次会议。

3月25日　全国政协六届三次会议下午在北京人民大会堂开幕，邓颖超主持开幕式，彭真、乌兰夫等出席会议，热烈祝贺大会召开。

3月27日　六届人大第三次会议在北京人民大会堂开幕。彭真宣布大会开幕，赵紫阳作题为《当前的经济形势和经济体制改革》的政府工作报告。

4月1日　政协六届三次会议举行第二次大会，讨论邓颖超的讲话和赵紫阳的政府工作报告。

4月3日　六届人大三次会议举行第三次全体大会，听取吴学谦、王汉斌、陈丕显、郑天翔、杨易辰就有关议程作说明和报告。

4月5日　六届人大三次会议主席团举行第二次会议讨论关于政府工作报告决议草案的起草工作，通过关于1985年国民经济和社会发展计划的决议草案和关于1985年国家预算的决议草案，决定将关于批准中英香港问题的联合声明的决定草案，关于成立香港特别行政区基本法起草委员会的决定草案印发各代表团审议修改。国务院办公厅转发《全国城市经济体制改革试点工作座谈会纪要》，要求精心指导，力争58个试点城市改革有新突破。

4月8日　全国政协六届三次会议闭幕，李先念等党和国家领导人到会祝贺，邓颖超希望委员们积极贯彻大会精神，会议通过政协六届三次会议政治决议等，增选华罗庚为全国政协副主席。

4月30日　各条战线先进人物会聚北京，首都集会庆祝"五一"节，纪念"全总"成立60年，《人民日报》发表《继承和发扬中国工人运动的光荣传统》社论。

5月1日　胡耀邦总书记会见两代会青年代表殷切寄语当代青年，为国家富强人民富裕奋发进取建功立业，把我国建设成为世界第一流社会主义强国。

5月3日　团中央举行纪念五四运动60周年大会和全国新长征突击手表彰大会闭幕式。

5月5日　深入调查研究，严格掌握政策，铁道部机关清查"三种人"工作结束。

5月7日　国务院批转卫生部关于卫生工作改革若干问题的报告，调动各方面积极性加快卫生事业发展，提高服务质量管理水平利于防病治病。

5月8日　《人民日报》发表社论《维护世界和平是全人类的紧迫任务》，纪念欧洲反法西斯战争胜利40周年。

6月18日　六届全国人大常委会十一次会议闭会。会议通过《草原法》和香港特别行政区基本法起草委员会名单，通过设立国家教育委员会、撤销教育部等项决定，决定了有关任免事项。

6月22～30日　全国端正党风工作经验交流会在北京举行，陈云同志发表了书面讲话。王鹤寿要求把党的思想建设工作作为纪律检查委员会的重要任务。抓社会主义精神文明建设，关键是搞好执政党的党风。

7月14日　胡启立在中指委召开的六省、区第二期整党工作汇报会上讲话，指出整党离开改革就会失去现实意义，改革没有整党作保证就不能顺利实施。

7月16日　中纪委批复晋江地委和行署党组关于贯彻公开信的报告，指出对有关党组织和领导人必须追究责任。

7月18日　中纪委发布关于撤消刘愚平陕西

省公路局党委副书记职务的通告，指出全党严禁动用公款请客送礼。

7月21日　中央纪律检查委员会发出通知，要求坚决查处变相买卖、逃套国家外汇的案件。

7月31日　海南岛大量倒卖进口汽车等严重违法乱纪事件已经查清，中共中央批准中纪委的报告，海南区党政主要负责人受到处分。

8月6日　中纪委发布关于黑龙江省北安市部分领导干部纵容、包庇子弟犯罪受到党纪国法制裁的通告。

8月9日　在河北省魏县查获九个省、市、自治区的20个医药经销部门非法出售国家明令淘汰药品的重大案件，中纪委、卫生部、河北省等组成联合调查组进驻魏县，正的抓紧查处。

9月3日　首都隆重集会纪念抗日战争和世界反法西斯战争胜利40周年，彭真发表重要讲话藏人民对党中央和全国人民的感激之情，中央代表团回到北京。

9月8日　全国省级领导班子进行了较大幅度的调整，29个省、自治区、市的党委书记、主席和市长均已确定。

9月16日　中共十二届四中全会在北京举行；发布中共十届四中全会公报；叶剑英等64位老同志致信中共十二届四中全会，请求不再担任中央委员、候补委员；李井泉等37位老同志致信中共十二届四中全会，请求不再担任中顾委委员；黄克诚等30位老同志致信中共十二届四中会全，请求不再担任中纪委委员。

9月18日　中国共产党全国代表会议在北京开幕，胡耀邦致开幕词，赵紫阳就制订"七五"计划建议（草案）作说明；人民日报发表社论祝贺中国共产党全国代表会议开幕。

9月22日　中共全国代表会议举行全体会议，同意一部分老同志不再担任中央三个委员会成员，增选中央三个委员会成员。

9月23日　中国共产党全国代表会议胜利闭幕，通过《中共中央关于制定国民经济和社会发展第七个五年计划的建议》，邓小平、陈云讲话，李先念致闭幕词。

9月24日　中共十二届中央委员会第五次全体会议在北京举行；中顾委第五次全体会议在北京举行；中纪委第六次全体会议在北京举行。

10月12日　全文发布《中罗联合新闻公报》。

10月25日　首都各界在政协礼堂集会，隆重纪念台湾光复40周年，乌兰夫出席会议并讲话，指出实现祖国统一是历史趋势和民族愿望。

11月8日　六届人大常委会举行第十三次会次；新华社发表评论员文章，题目为《在新的起点上再展宏图》。

11月14日　人大常委会委员举行分组会议，审议外国人入境和我国公民出入境管理法草案。

11月16日　人大常委分组审议《民法通则》草案，认为制定民法通则有利维护经济和社会秩序。

11月24日　中共中央整党工作指导委员会发出关于农村整党工作部署的通知；全国人大常委会召开地方人大常委会主任座谈会，交流经验，加强各级人大常委会工作。

12月4日　中共中央、国务院要求各地各部门组织实施全民普及法律常识规划；《人民日报》刊登中宣部、司法部制定的《关于向全体公民基本普及法律常识的五年规划》摘要。

12月9日　中共中央办公厅、国务院办公厅就解决当前机关作风中出现的六个严重问题发出通知，要求改进作风，清除一切腐败现象。

12月14日　中国职工思想政治工作研究会第二届年会在上海举行，中宣部、国家经委、全总联合表彰43个思想政治工作优秀企业；中纪委要求省、市、自治区纪委认真贯彻中共中央办公厅和国务院办厅通知精神，坚决纠正当前机关中的不正之风。

12月16日　北京严肃查处市煤气公司重大经济案，马学亮等9名领导干部被逮捕法办。

********经济********

1月19日　邓小平会见以嘉道理勋爵为首的香港核电投资有限公司代表团，祝贺广东核电站合同正式签字。

1月20日　华北油田天然气管线敷设到京，全长70公里，设计能力为日供气40万立方米。

1月24日　核工业部副部长赵宏宣布：秦山核电厂主厂房动工。

1月31日　国务院召开长江、珠江三角州和闽南三角地区座谈会，三个"三角"将辟为沿海经济开放区。

2月2日　百名优秀青年厂长（经理）在京受奖，其中10名被命名为"优秀青年企业家"。

2月5日　党和国家领导人会见优秀青年厂

长、经理。

2月6日　全国经济工作会议在天津召开。

2月7日　吕东在全国经济工作会议上提出搞活大中型企业11条政策措施。

2月14日　全国经济工作会议提出要抓好五项工作，围绕搞活企业安排今年经济工作；国家取消统购，实行议购议销，集体林区木材市场全部放开，林农收益将会大幅度提高。

2月16日　国务院就上海经济发展战略问题发出通知，改造振兴上海关系四化建设，国家给予上海必要支持，各地区有关部门要积极支援帮助，力争本世纪末把上海建成开放型、多功能、产业结构合理、科技先进、高度文明的社会主义现代化城市。

2月22日　石化总公司实行统一集中管理，初步显示经济实体优越性，经济效益全面提高。去年产值、税利，上交税利同步增长，实现税利名列各行业前茅。

2月25日　支持发展农村运输事业，国务院决定今年内销农村汽车7万多辆，70%售给运输合作组织，30%售给个体户或联户。

3月9日　国家统计局发布1984年国民经济和社会发展统计公报。

3月10日　北京市召开第八届人民代表大会第四次会议，为适应进一步搞活经济的要求，北京大幅度缩小指令性计划范围。

3月17日　国务院发出关于坚决制止就地转手倒卖活动的通知；田纪云在大连召开的东北三省粮食工作座谈会上强调，千万不因一时"卖粮难"，就去限制粮食的生产。

3月31日　全国交通工作会议在京闭幕，李鹏到会指出：交通是发展商品经济的先行，鼓励全民、集体、个人共同办交通。

4月1日　中国人民银行从今天起调整部分存款贷款利率。

4月4日　人大会议主席团常务主席召集各代表团负责人和主席团成员会议听取关于去年信贷和预算执行问题的说明。

4月26日　为加快公路建设，稳定资金来源，国务院决定征收车辆购置附加费。

5月12日　实行利改税后急需加强税收征管工作，一些企业和个体工商户偷漏税情况严重，有关部门要求加强领导，严明纳税纪律，保证国家财政收入。

5月29日　赵紫阳、万里先后参观了全国技术成果交易会，称赞交易会办得好，通过技术市场把科研生产沟通了。

6月3日　国务院颁布中华人国共和国技术引进合同管理条例。

6月7日　中纪委发出通报，要求加强对物价监督检查，坚决制止乱涨价歪风。

6月20日　国家经委要求各地和有关部门集中精力抓经济效益和产品质量，严格执行指令性计划及合同，保证上交税利和出口任务的完成。

6月24日　国务院要求各地区、各部门从全局出发，加强电冰箱行业管理，控制盲目引进，将现有的116个厂、点减少到41个。

6月26日　我国目前技术最先进，环境保护最好的炼钢厂——宝钢炼钢厂全部建成。

7月6日　宝钢一期工程基本结束。

7月12日　国务院口岸领导小组和国家经委召开紧急会议，迅速解决进口钢材压港压船问题。

7月16日　商业部、农牧渔业部和国家物价局联合召开的11个城市蔬菜座谈会12日至16日在北京举行。田纪云强调，大中城市领导要过问"菜篮子"。

7月23日　全国税务工作会议在北京召开，财政部税务总局局长说，国务院决定，今年将在全国开展税收大检查。

8月7日　全国税务工作会议在北京结束，会议要求各级政府强化税收工作，确保国家财政收支平衡。

8月13日　全国财政会议在京召开，王丙乾提出增收节支的7项措施。

8月25日　国务院通知进一步清理和整顿公司。国家工商行政管理局公布《公司登记管理暂行规定》，并开始施行。

8月28日　六届人大常委会第十二次会议分组审议计量法草案，建议通过施行《计量法》。

8月29日　人大常委会十二次分组审议《矿产源法》草案。

9月5日　财政部发出通知，要求各地采取措施，防止借节日之机滥发奖金、补贴和实物。

9月6日　国务院要求各地部门着眼全局，不再扩大今年基建投资规模。

9月7日　田纪云在国务院税收、财务、物价大检查工作组全体成员会议上讲话要求各地、各部门抓紧抓好大检查工作。

9月15日　宝钢一号高炉点火投产。

10月4日　国务院发布《事业单位奖金暂行规定》。

10月19日　国家经委、计委和经贸部15日至19日在京联合召开"发展与东欧社会主义国家经济技术合作工作会议"，李鹏说，中国将发展与东欧国家经济技术合作。

10月31日　中共中央，国务院发出《关于制止向农民乱派款、乱收费的通知》。

11月1日　国家计量局宣布，我国目前使用的市制计量单位，将从1986年1月1日起逐步进行改革，使用法定计量单位。

11月6日　全国税收、财务、物价大检查取得初步成果，查出违纪金额35亿元。

11月9日　中共中央、国务院采取一系列宏观管理措施，我国工业生产速度下半年起趋向正常。

11月12日　我国农村以形成多种经济形式、多种经营方式并存的新格局，改变了"集中劳动、统一管理、统一分配"的单一集体经济旧模式。

11月26日　宝钢一期工程举行投产仪式，赵紫阳为投产剪彩。

12月10日　我国市场紧俏轻工产品大幅度增产，24种主要产品产量提前完成计划。

12月11日　全国税收、财务、物价大检查进展顺利，《人民日报》发表评论员文章，题目是《税物、财务、物价大检查要善始善终》。

12月24日　北京正负电子对撞机六项关键设备研制成功，方毅、胡启立在京视察对撞机工程。

军　事

1月6日　沈阳军区党委、辽宁省委，以诚恳的自我批评总结经验教训，消除"文革"影响，增强军政军民团结。

2月18日　胡耀邦同杨尚昆、余秋里视察云南边防部队时谈我国一项重大决策，消除越南对我国边境安全的威胁，维护东南亚地区的和平稳定，高度赞扬边防部队痛击来犯越军，向全体指战员表示亲切慰问。

2月23日　地方大专院校支援部队培养人才，辽宁同部队签订办学协议。

3月2日　中央军委发出命令，给在医学科学战线上取得突出成绩的姜泗长记二等功。

3月8日　云南边防部队对武装挑衅的越南军队进行自卫还击，清除入侵越军及其据点。

3月28日　应我方要求，南朝鲜在公海上把失去联系的我海军一艘鱼雷艇及全部人员交还我方。

3月31日　全军第二期整党工作集体会义结束，杨尚昆、余秋里指出，认识新情况、新特点、增强党性教育，从思想教育抓起，搞好部队精简整编，纠正新的不正之风。

6月9日　中央军委颁布命令授予老山参战单位个人荣誉称号；

6月10日　中央军委主席邓小平在军委扩大会议上宣布，中国政府决定军队减少员额100万；

7月6日　全国军队转业干部安置工作会议结束。

7月30日　中共中央、国务院发出通知，要求各地、各部门从各方面大力支持军队的改革和建设，在全社会造成尊重爱护军队的良好风尚。

8月22日　杨尚昆在海军党委常委扩大会议上强调，军队精简整编形式越好，工作越要扎实细致。

9月26日　全军高级领导层调整完毕。

10月11日　中央军委发布命令，授予参加云南老山地区对越南防御作战的侦察大队有功单位和个人荣誉称号。

10月29日　国务院、中央军委发布征兵工作条例。

12月18日　杨尚昆在全军后勤工作会议上强调，端正党风要从高级干部做起；中国人民解放军国防大学在京成立。

外　交

1月3日　民柬主席西哈努克亲王上午从巴黎抵达北京。

1月5日　赵紫阳会见哈里法，宾主对中科两国友好合作表示满意。

1月9日　外交部新联发言人透露，李先念主席将访问缅甸和泰国，赵紫阳总理将访问英国和联邦德国。

1月13日　由议长埃尔基·皮斯蒂宁率领的芬兰议会代表团抵京，对我国进行访问。

1月18日　赵紫阳致函尼雷尔，中国准备向非洲受灾国家提供粮食等。

1月23日　我国外交部新闻发言人发表谈话，

要求越南当局立即停止军事挑衅和入侵活动。

2月13日 斐济和瓦努阿图遭受风灾，我国政府分别捐赠救灾款项。

2月17日 彭真委员长电贺各国议会联盟东南亚与西太平洋地区卫生与发展会议召开。

3月4日 李先念主席离开北京，前往缅甸、泰国进行访问，赵紫阳、乌兰夫、杨尚昆等到机场送行。

同日 邓小平会见日本商工会议所访华团。

同日 赵紫阳会见英国经济贸易代表团。

3月13日 李先念主席在曼谷举行答谢宴会，普密蓬·阿杜德国王应邀出席。

3月16日 赵紫阳在中南海会见美国伊利诺斯州代表团的主要成员，他说，中美应多层次多渠道发展友好关系。

3月26日 李主席主持隆重仪式并举行宴会，热烈欢迎塞拉利昂总统史蒂文斯。

4月3日 外次部新闻发言人重申澳门是中国领土的一部分。

4月6日 英国女王签署法案将香港归还中国。

4月11日 胡耀邦同志应澳大利亚，新西兰、西萨摩亚、斐济和巴布亚新几内五国政府的邀请，今天对五国开始进行正式访问。

4月14日 比利时首相马尔滕斯访问中国。

4月20日 应日本国众、参两院议长的邀请，彭真委员长今天开始对日本进行为期9天的友好访问。

5月19日 斐济总理对我国正式访问。

5月21日 葡萄牙共和国总统埃亚内斯到达北京进行国事访问。

6月2日 赵紫阳总理访问英国。

7月1日 香港特别行政区基本法起草委员会首次全会在京举行。

7月22日 李先念主席对美国进行国事访问。

7月25日 中央联合联络小组第一次会议在伦敦结束，会议发表新闻公告。

9月4日 应赵紫阳邀请，西班牙首相冈萨雷斯抵京，对我国进行正式访问。

9月11日 应李先念主席邀请，奥地利共和国总统基希施莱格到达北京对我国进行访问。

9月26日 卢森堡首相桑特抵京，对我国进行非正式访问。

10月7日 应胡耀邦和李先念邀请，罗马尼亚共产党总书记，共和国总统齐奥塞斯库到京对我国进行友好访问。

10月21日 赵紫阳离开北京前往纽约参加联合国成立40周年庆祝活动并访问南美四国。

文化体育

1月5日 中国作家协会第四次代表大会下午胜利闭幕，通过新的作协章程、理事和顾问名单。

1月7日 《周恩来统一战线文选》和《周恩来教育文选》分别由人民文学出版社和教育科学出版社出版。

1月11日 国科院对自费出国留学作出新规定。

1月13日 在香港羽毛球公开锦标赛中，杨阳、韩爱萍分获男女单打冠军。

1月29日 在巴黎举行的第八届"世界明日杂技节"比赛中，"狮子舞"和"顶碗"双获金奖。

2月9日 中国参加南极长城站落成典礼代表团离京。

2月10日 "十佳"运动员评选揭晓，授奖大会在沪举行，李宁、郎平等10人当选。

3月15日 全国各类高等学校今年计划招生116万多人。中专、农中、职高将招生175万多人。

3月24日 全英羽毛球锦标赛结束，赵剑华、韩爱萍分获男、女冠军。

4月2日 第38届世乒赛团体决赛我国男女队以5∶0和3∶0战胜对手双双蝉联冠军。

4月6日 支持教育，培育英才，霍英东向教育部提供100万美元作出国留学生奖学金。

4月7日 第38届世界乒乓球锦标赛降下帷幕，我国选手一共夺得6项冠军。

4月12日 中国女排夺得日本杯赛冠军。

4月28日 第六届世界杯跳水赛在上海结束，中国选手共夺得6枚金牌。

5月17～20日 全国教育工作会议在京召开，万里代表党中央国务院作重要讲话，搞好体制改革，推动教育事业更加蓬勃发展。邓小平作了题为《各级党委和政府要把教育工作认真抓起来》的重要讲话。

5月25日 胡耀邦指出艺术最重要的任务是激发全国人民爱国热情，一切轻松活泼有益于增进人们身心健康的东西都要继续提倡。

5月26日 中日联合登山队登上纳木那尼峰。

6月16日 中国羽毛球队在第四届世界羽毛

球锦标赛上获三项冠军，三项亚军。

7月20日　西藏大学在拉萨正式成立。

7月31日　我国首次举办的世界级足球赛——第一届国际足联16岁以下柯达杯世界锦标赛在北京工人体育场隆重开幕。

9月7日　第二届全国工人运动会在北京开幕，万里代表中共中央、国务院表示热烈祝贺，倪志福致开幕词；

9月9日　赵紫阳前往北京一些大、中、小学，同广大师生员工一起欢庆教师节，赵紫阳在北师大庆祝教师节大会上讲话；李鹏会见中央电视台，中央人民广播电台的记者，并回答他们提出的问题，发表谈话祝贺教师节。

11月11日　第23届世界体操锦标赛结束，童非、李宁夺得3枚金牌。

11月20日　中国女子排球队获世界杯女排赛冠军，中国女排成为世界排球史上第一支连续四次夺得世界大赛冠军的女队；持续一年多的中日围棋擂台赛结束，中国队以8：7获胜。

时事焦点

大背景介绍

1985年，是中国人民抗日战争胜利40周年和世界人民反法西斯战争胜利40周年。九月三日，中国大陆和台湾各界以各种方式，隆重纪念中华民族百年反侵略史上的首次辉煌胜利——抗战胜利。

1984年，中英关于香港问题的联合声明签署后，六届人大三次会议于八五年决定成立香港特别行政区基本法起草委员会，负责香港特别行政区基本法的起草工作。

基于对国际形势和战争与和平问题的重新认识，中国政府作出了人民解放军裁兵一百万的决定，这无疑是对维护世界和平作出的一个巨大贡献。

主要热点如下：

- **●香港特别行政区基本法起草委员会成立**
- **●美国轰火烧"天鹅饭店"**
- **●北京工体球迷骚乱事件**
- **●百万大裁军**
- **●六年案终解决　杀人犯死有余**
- **●宝钢一期工程建成投产**
- **●对越自卫还击　保卫祖国边疆**
- **●苏联客机被劫至我国**

一、香港特别行政区基本法起草委员会成立

背景介绍

1984年中央关于香港问题的联合声明正式签署后，香港回归祖国只剩下十几年的时间了。为了体现联合声明精神，反映香港民意，保证香港的平稳过渡和政权的顺利交接，六届人大三次会议决定设立香港特别行政区基本法起草委员会，负责香港特别行政区基本法起草工作。

材料：

- 香港特别行政区基本法起草委员会成立

材料　香港特别行政区基本法起草委员会成立

第六届全国人民代表大会第三次会议于4月10日决定，成立中华人民共和国香港特别行政区基本法起草委员会，负责香港特别行政区基本法的起草工作。该委员会向全国人民代表大会负责，在全国人民代表大会闭会期间，向全国人大常委会负责。

根据这个决定，经过有关方面反复研究和协商，全国人大常委会委员长会议提出59人的起草委员会名单草案，包括有关部门负责人15人，各界知名人士10人，法律界人士11人；还包括香港各方面（工商、文化教育、法律、工会、宗教等）人士23人。其中香港行政、立法两局的议员和香港法院官员，是以个人身份参加起草委员会工作的。六届人大常委会第十一次会议于1985年6月18日通过了起草委员会名单。

7月1～5日，在北京举行了起草委员会的第一次会议。姬鹏飞主任委员在7月1日的全体会议上，宣布起草委员会的性质和任务，并就起草工作的大体规划和步骤、起草委员会的工作方法等提出了初步意见。经过讨论，委员们同意姬鹏飞提出的关于起草工作的大体规划和设想，认为1990年上半年提请全国人民代表大会审议通过并颁布中华人民共和国香港特别行政区基本法是适宜的。会议一致认为有必要在香港成立一个民间性的、有广泛代表性的基本法咨询委员会，并决定委托在香港地区的25位委员共同发起筹组。

7月5日，党和国家领导人胡耀邦、邓小平、李先念、彭真会见了出席基本法起草委员会第一次全体会议的委员。

二、美国客火烧"天鹅饭店"

背景介绍

4月19日，因美国公民理查德·斯·安德里克将燃着的烟头扔到床上，致使哈尔滨市天鹅饭店11层失火，火烧死中外宾客及职工10人，伤7人。8月13日，哈尔滨市中级人民法院判处理查德·斯·安德里克有期徒刑一年零六个月，并责令其赔偿经济损失人民币15万元。

材料：

·天鹅饭店失火经过

材料　天鹅饭店失火经过

1985年4月19日零点，哈尔滨市新建的主楼为15层、有262个房间的大型旅游宾馆——天鹅饭店，第11层楼失火，烧及21间客房，其中重毁的6间，死伤17人。在死亡的10人中，有朝鲜客人5人，美籍华人1人，饭店服务人员4人；受伤的7人中，有朝鲜客人4人，美籍华人1人，饭店工作人员和旅客各1人。

造成这场火灾的直接责任者是理查德·斯·安德里克，美国人，能源工程（东南亚）有限公司业务发展经理。他于4月18日来哈尔滨市洽谈业务，当夜酒后在房间吸烟入睡。燃着的烟头落到床上阴燃，渐将其西服上衣右肩和右臂外侧烧成条形焦糊状并粘有床罩纤维。右耳下侧的头发被烧焦。理查德被烟呛醒后跑出房间。由于房门大开，形成空气对流，使火势迅速蔓廷成灾。消防队闻讯后立即赶到现场扑救没有波及其他楼层。

以上犯罪事实经现场勘查、技术鉴定和证人证物证实，确凿无疑。8月13日，哈尔滨市中级人民法院对犯有失火罪的理查德·斯·安德里克判处有期徒刑一年零六个月，并责令赔偿经济损失人民币15万元。理查德对判决不服，上诉于黑龙江省高级人民法院。经审理，9月12日终审裁定：驳回上诉，维持原判。理查德收到裁定书后，在送达证上签了字。

在这场重大火灾中严重失职的饭店经理及其他有关责任人员，也分别受到了党纪、政纪和刑事处分。

（景阳）

三、北京工体球迷骚乱事件

背景介绍

5月19日，中国足球队在世界杯足球赛预选赛的比赛中，1比2负于香港足球队。比赛结束后，北京工人体育场内秩序大乱，一些球迷乘机闹事，制造了少数打砸事件。

材料：

·五·一九球迷骚乱事件

材料　五·一九球迷骚乱事件

1985年5月19日晚，中国国家足球队在北京工人体育场举行的第13届世界杯足球赛亚洲东区第2大组A组比赛中，以1比2负于香港足球队，被淘汰出局未能小组出线，这就使对中国足球冲出亚洲寄予热望的观众感到失望、惋惜和愤怒。比赛结束后，大批观众留在看台起哄，当中国队退场时，一些人向他们投掷汽水瓶等杂物，使随后退场的一名香港球员左眼和手指被打伤。随后，少数人到场外任意毁坏车辆，殴打司机，破坏交通岗亭、垃圾箱，推倒一辆出租汽车，还辱骂和打伤维持秩序的公安人员。有的竟然故意拦截外国人汽车，姿意辱骂。

为制止他们的违法行为，公安部门当场拘留了120多名肇事者。经过审查，在这场严重破坏社会秩序的违法事件中，触犯刑律的7人，其中5人被依法逮捕，于6月18日分别判处有期徒刑或拘役，有的并处赔偿经济损失；有38人因在比赛进行中和比赛结束后在场内外捣乱起哄，投掷杂物，辱骂民警，分别给予治安拘留12天或15天的处罚；比赛结束后，还有78人在场内外滞留不走，不听劝阻并参与起哄，情节轻微，经教育后承认错误，表示悔改，已由家长或单位领回。

事后，北京市和国家体委认真总结教训，切实改善了体育场的组织和管理工作，并在全市进一步开展了精神文明建设和理想、纪律教育，已收到效果。

（景阳）

四、百万大裁军

背景介绍

自党的十一届三中全会以来，党和政府对当前国际形势作了重新估计。我党认识到，战争的危险是存在的，但和平力量的增长已大大超过战争因素的增长，战争是可以避免的。为此，中央决定我国进行百万大裁军这一行动。

材料：

- 中国政府决定军队减员100万
- 中国人民解放军的体制改革和精简整编

材料一　中国政府决定军队减员100万

中央军委于1985年5月23日至6月6日在北京召开军委扩大会议，讨论改革体制、精简整编的问题。会上，军委主席邓小平宣布，中国政府决定减少军队员额100万。邓小平在这次讲话中，分析了当前的国际形势，阐述了中国的对外政策，论证了人民解放军实行改革体制、精简整编的的根据和意义。他指出，世界战争的危险是存在的，而且由于两个超级大国正在进行军备竞赛，战争因素还会发展。但是，人民是要求和平、反对战争的，世界和平力量的增长将超过战争力量的增长。中国政府始终高举反对霸权主义、维护世界和平的旗帜，奉行独立自主的对外政策，坚定地站在和平力量一边。全世界维护和平力量进一步发展，在较长时间内不暴发大规模的世界战争，是有可能的，维护世界和平是有希望的。邓小平强调，中国人集中力量搞经济建设，把中国建设成为社会主义现代化强国，我们需要有一个和平的国际环境，也正在努力创造和维护这个和平环境。经济建设是我们的大局，一切都要服从这个大局。中国人民解放军减少员额100万，是中国政府和人民有力量、有信心的表现。它表明，拥有10亿人口的中华人民共和国，愿意并且用自己的实际行动对维护世界和平作出贡献。中央军委常务副主席杨尚昆主持了这次会议，他着重讲了5个问题：(1)要进一步统一对中央政策的认识；(2)要顾全大局，识大体，一切行动听指挥；(3)要花大力气做好干部工作；(4)要严格管好装备和军产、物资；(5)要切实加强领导。要求全军指战员响应中央的号召，以实际行动在建设祖国、保卫祖国的事业中作出更大贡献。中央军委副秘书长杨得志作了改革体制、精简整编，加速军队现代化建设的报告，中央军委副秘书长余秋里、张爱萍、洪学智，在会上就部队改革体制、精简整编中的有关问题分别讲了话。参加会议的全军高级干部坚决拥护中国政府的重大战略决策，认真讨论了如何搞好部队精简整编的工作。决心按照中央军委的要求，在两年内有秩序、有步骤地完成这一任务。

6月4日，党、国家和军队领导人接见了各单位参加会议的人员，中共中央总书记胡耀邦作了重要讲话。他在讲话中高度评价这次会议是个思想水平很高的会议，开得很成功。他说，我们要集中财力物力搞经济建设，经济建设搞上去了，加强国防建设也就好办了。他赞扬军队许多老干部以军队建设大局为重，服从大局，以身作则的模范带头作用。他要求地方干部尊重军队，爱护军队，支持军队，进一步密切军政、军民关系。

（白舸）

材料二　中国人民解放军的体制改革和精简整编

1985年，中国人民解放军进行的体制改革、精简整编，人员裁减多，组织变动大，改革与精简结合进行，是我军建设的一次重大变革。这次体制改革、精简整编，为在和平时期加速军队革命化、现代化、正规化建设创造了更加有利的条件。

一、重大决策

党的十一届三中全会以来，军队建设取得了巨大成就，在保卫祖国安全、建设社会主义事业中做出了重要贡献。随着国际形势的变化，国家经济建设的发展，军队建设进入了一个新的历史阶段。为适应形势发展的需要，加强国防建设，中共中央、中央军委作出了关于军队体制改革、精简整编，裁减员额100万的重大决策。这一决策是根据对国际形势的科学分析和正确判断，按照国防建设必须服从国家经济建设大局的原则，针对军队的实际情况作出的。

1985年5月底至6月初，中央军委召开扩大会议，制定了军队体制改革、精简整编方案，研究了落实措施。体制改革、精简整编的主要原则是：既要继承我军的优良传统，又要不断研究、探索现代条件下军队建设的新路子；实行精兵政策，减少数量，提高

质量，加强合成；精简人员与调整体制编制、改革有关制度结合进行；改善武器装备，提高人员素质，实行科学编组。精简的重点是各级机关、直属单位，尤其是各总部、大军区、军兵种和国防科工委机关。中央军委确定把这一工作列为全军1985年和1986年的中心任务。

二、可喜的成果

按照中央军委的部署，全军体制改革、精简整编工作，从1985年下半年开始，依照先机关后部队、院校和保障单位的顺序，自上而下地组织实施。截至年底，全军军以上机关、直属单位和第一批部队已按中央军委的规定基本完成整编任务，军队出现了较大的变化：(一)精干机构，减少了人员。各总部、军兵种和国防科工委机关及直属单位，撤并业务相近的部门和重叠机构，降低部分单位的等级，减少层次，人员精简40%左右。大军区通过机构调整，机关、直属单位的人员有较大幅度的精简。军事、政治、后勤学院合并为国防大学，机构设置作了相应的改革。军以下部队也裁减了一些建制单位。(二)提高了合成程度。调整各兵种的编成比例，加强特种兵部队，保留的陆军军全部整编为合成集团军。(三)改善了武器装备。列编的武器装备得到充实，反坦克、防空武器有所加强，自动化指挥系统的建设有较大进展。(四)组建教导团，改革了部队训练体制。(五)改革部分规章制度，初步理顺了一些工作关系。(六)提高了干部素质，各级领导班子更加富有朝气与活力。减少干部数量，改变了干部、战士比例。按照革命化、年轻化、知识化、专业化的要求调整配备干部，一批德才兼备、年富力强的干部走上领导岗位，使领导班子的年龄、知识结构得到改善。

这次精简整编虽然涉及面广、工作难度大，但进展比较顺利。这首先是由于党中央、中央军委的正确决策。《军队体制改革、精简整编方案》和一系列的方针、原则、措施，是进行反复论证后制定的，符合军队实际，受到广大指战员的坚决拥护。其次是各级领导决心大，抓得紧，精心计划，周密组织，像指挥打仗一样抓整编工作。特别是总部和大军区先行整编和调整领导班子，为全军体制改革、精简整编做出了好样子。三是加强整编中的思想教育工作，把广大指战员的思想统一到中央军委的决策上来，自觉做到讲党性、顾大局、讲团结、守纪律、正确对待单位的撤、并、降、改和个人的进、退、去、留，为精简整编打下了良好基础，对国家经济振兴，对军队建设都有着重大而深远的影响，我国奉行独立自主的和平外交政策，一贯反对霸权主义，反对军备竞赛，我们主动大规模裁军，表明我国政权稳固，对自己的力量充满信心，也表明了中国人民热爱和平、维护和平的真诚愿望，对增进与世界各国人民的团结，推动世界和平力量的发展都有积极意义，我国正致力于社会主义现代化建设，需要集中各方面的力量。军队改革精简，不仅可以节省经费开支，减轻国家经济负担，而且可以使精简的人员，直接投入到国家经济建设中去，为国家创造财富。还可以腾出部分军用设施，支援国家建设。这些，都有益于促进国家经济的振兴与腾飞。体制改革、精简整编，也是从军队建设的全局出发，着眼于从根本上解决问题的，是新时期加强军队建设的积极方针，标志着中国人民解放军在建设指导思想上的战略性转变，使军队在精兵、合成、提高效能等方面向前迈进了一大步。

三、有益的启示

回顾前一阶段的精简整编工作，使我们对和平时期如何加强军队建设得到许多有益的启示，对一些问题有了更加深刻的认识。

(一)和平时期的军队建设，要服从国家经济建设的大局。军队建设必须以国家经济力量为基础，这是一条普遍规律。在和平时期，必须使军队建设的规模和速度与国家经济力量相适应，国防建设与国家经济建设协调发展。50年代初期，军队抓住和平时期的有利时机，进行了精简整编，不仅对争取国家财政经济状况基本好转，加速国民经济恢复和发展起到了积极作用，而且也促进了军队的建设。这次体制改革、精简整编，是军队服从国家四化建设大局的实际行动，既适应国家经济建设的需要，又将使军队建设建立在雄厚的经济实力和发达的科学技术基础之上。

(二)和平时期的军队，要建设成为一支精干的常备军。这是在国际和平环境中加强军队建设的正确方针，也是战争发展的客观规律所决定的，是科学技术飞速发展的必然结果。当前，世界各国尽管由于政治制度、军事战略、经济力量、地理环境不同，在建设军队的具体做法上各有特点，但总的趋势是减少数量、提高质量，使常备军精干化。即使是超级大国，为了争夺霸权，军备竞赛不断升级，军费一再增加，他们的总兵力也没有明显变化，主要是搞技术装备的竞争。我军自60年代以来，规模偏大、人数偏多、机构臃肿的状况一直没有从根本上改变，除客观因素的影响外，主要是对国际形势分析判断不够科学准确，对和平时期的军队应是一支精干的常备军认识不深。这次体制改革、精简整编迈出了重要的一

步，使我们更加深刻地认识到，在有计划，有重点地搞好后备力量建设的基础上，只要我们充分利用有实践经验，大力挖掘军队建设的潜力，善于吸取外军建设的有益经验，充分调动广大指战员的积极性和创造性，坚定不移地走建设精干常备军的道路，就一定能把中国人民解放军建设成一支机构精干、指挥灵便、装备精良、训练有素、反应快速、效率很高、战斗力很强的精兵。

（三）和平时期的军队建设，要把重点放在提高人员素质、改善武器装备和科学编组上。军队建设的根本目的是提高战斗力。人的因素是战斗力的决定因素，武器装备是战斗力的物质基础，而科学合理的体制编制能最大限度地发挥人和武器的作用，提高整体作战能力。古今中外的战争一再证明，一支装备精良、训练有素、编制精干的军队，较庞大而落后的军队更有获胜的把握。我军必须在这次精简整编的基础上，针对现代战争的要求，立足现实，面向世界，着眼未来，确实把握军队建设的重点。在提高人员素质方面。要继续坚定不移地把教育训练摆在战略位置上，更加广泛地开展现代科学文化知识和军事专业技术的学习，深入进行院校和部队的教育训练改革，大力培养军队建设和现代战争需要的合格人才，不断提高各级指挥员的组织指挥能力和部队在各种条件下的实战能力。在改善武器装备方面，要充分发挥现有国防经费的经济效益，根据国家经济和技术力量的可能，加强新型武器装备的研制和现有武器装备的改进，缩小与世界先进水平的差距，加速我军武器装备的现代化进程。在体制编制方面，要巩固和发展这次精简整编的成果，动用系统工程的理论，根据武器装备的结构和发展趋势，继续研究、改革我军的体制编制，使之日益趋向科学合理、不断完善，使人和武器更好地结合起来，充分发挥诸军兵种的整体威力。

五、六年案终解决　杀人犯死有余

背景介绍

1979年，青海西宁市的杨小民杀害了其邻居王强。青海高级人民法院却徇私枉法，只判决杨小民为无期徒刑。在广大人民群众的抗议和王强亲属的抗争下，在中央的直接干预下，西宁市中级人民法院在1985年7月30日判处杨小民死刑。

材料：

·青海纠正了重罪轻判的杨小民故意杀人案

材料　青海纠正了重罪轻判的杨小民故意杀人案

杨小民于1979年2月27日以极其残忍的手段杀害了邻居王强。西宁市城中区人民法院依法判处杨小民死刑，西宁市中级人民法院同意一审判决，并于当年10月3日报青海省高级人民法院复核。省高级人民法院的某些负责人因杨小民的父亲是省厅级干部，便于同年12月7日改判杨小民死缓，又于1982年进一步改判为无期徒刑。被害人王强的家属对于上述徇私枉法行为进行了坚决的斗争，西宁市数千群众签名声援。最高人民法院根据审判监督程序对青海省高级人民法院先后下达6次指示，要求他们对杨小民案件依法重新审理，纠正错判，但均未能得到贯彻执行。通过中国共产党的整党活动，以及党中央领导的直接关心，最高人民法院对青海省高级人民法院的指示终于得到了贯彻执行，使这起重罪轻判、长期得不到纠正的重大恶性案件得以重新审判。1985年7月30日，西宁市中级人民法院在火车站广场召开了公判大会，宣布对故意杀人犯杨小民执行死刑的命令，10万余市民涌向街头，人们用掌声、鞭炮声和口号声来庆贺社会主义法制的胜利。中共青海省委通报表扬了在审理杨小民案件中秉公执法的单位和个人。

（庄问渔）

六、宝钢一期工程建成投产

建国以来，中国的钢铁事业取得了飞跃进步。然而，随着四化建设的发展，我国已有的钢铁产量已远远不能满足需要。为此，中央决定在上海建设宝山钢铁公司。宝钢是建国以来建设规模最大的钢铁联合企业。

材料：

·宝钢一期工程建成投产

材料　宝钢一期工程建成投产

中国目前技术最先进的钢铁联合企业——上海宝山钢铁厂，已经巍然耸立在长江之滨。宝钢一期工程从1978年12月23日开工，经过6万多名宝钢建设者7年精心施工和建设，于1985年9月胜利建成投产。同年11月26日，宝钢举行一期工程投产仪式，党中央、国务院发了贺电，赵紫阳总理亲临剪彩并讲了话。宝钢一期工程的建成投产，标志着中国钢铁工业在现代化道路上迈出了一大步，是实行对外开放政策，引进国外先进技术的丰硕成果。投产后便于加强专业协作，更好地发挥经济效益；宝钢临江靠海，便于发挥水运优势，降低成本，减轻铁路运输压力。

宝钢是建国以来建设规模最大的钢铁联合企业。总厂由焦化、炼铁、炼钢、初轧、钢管等5个主要生产厂以及自备电厂、能源中心、水运码头、中央机修等辅助设施组成。一期工程生产规模为年产铁300万吨、钢312万吨、无缝钢管50万吨、商品钢坯214万吨。

宝钢采用世界70年代末钢铁工业的先进技术和装备。全厂主要生产过程采用电子计算机自动控制。一期工程拥有电子计算机30台、微处理机60多台、自动化控制仪表6万多件，生产过程高度自动化。宝钢从原料输入、炼铁、炼钢到轧钢等各个环节，都采用了国外钢铁工业的许多新技术、新工艺，如原料场采用矿石分层平铺混匀堆料等综合处理新工艺；炼铁采用高风温、脱湿鼓风、超高压炉顶；炼钢采用铁水预处理、真空脱气等新技术。

宝钢采取综合利用能源的措施，由能源中心对全厂水、电、风、煤气、汽、油的生产和供应进行遥测遥控集中管理，使能耗大大降低。一期工程吨钢能耗为0.89吨标准煤，全部建成后吨钢能耗可降到0.85吨标准煤，达到国际先进水平。

宝钢在环境保护方面采取了污水多级净化处理、烟尘控制、废气净化、吸声消音和工业废渣资源化等一系列先进环保措施，整个一期工程共有环保设施165项。投产后的排水、废渣、噪音等各项环保指标都达到或优于国家规定的标准。厂区内绿化面积达140公顷，绿化覆盖率达12.8%；全部建成后，绿化面积将占全厂总面积的20%。

宝钢总体布置合理，完全按生产流程直线型布置，从原料进厂到成品出厂都是顺向运输。外部运输以水运为主，厂区建有原料码头、成品码头、重件码头、江运和内河水运码头，年吞吐量可达3000多万吨。厂内运输以皮带机运输为主，少量采用铁路运输。

宝钢劳动定员精简，劳动生产率高。宝钢生产系统基本上参照日本钢铁企业定员编制，一期工程投产定员为2.52万人。全部建成投产达到设计要求后，年人均钢产量可达216吨。

宝钢一期工程从1985年9月投入试生产以来，设备运转正常，生产水平稳步上升，产品质量良好，主要产品产量超额完成了投产第一年的生产计划。

现在，宝钢二期工程已经陆续开工。二期工程共有25个单元工程，其中生产设施21个。二期工程由国内总体设计，70%的设备由国内自行制造，计划于1990年基本建成。

宝钢的建设，对提高中国钢铁工业生产技术和管理水平，对促进国民经济的发展，加快现代化建设，具有重要意义。

七、对越自卫还击　保卫祖国边疆

背景介绍

越南小霸贼心不死，今年又连续在中越边境制造骚扰、入侵事件。越寇的侵略行径，受到爱好和平的中国人民的坚决回击。我军在2月、5月、7月、9月、11月、12月，多次打跑了入侵越军，保卫了祖国边界，受到广大人民的赞扬。正是："国威、军威看西南！"

材料：

· 对越自卫还击

材料　对越自卫还击

1985年，越南当局坚持扩张政策，继续派遣军队在中越边境制造骚扰、入侵事件。仅2月6、7、8日三天，向云南省麻栗坡县境内发射大口径炮弹1500多发。11日凌晨，又发射炮弹5000多发，并向中国边防部队阵地发起冲锋6次。中国边防部队为巩固国防，抵抗侵略，保卫人民的和平劳动，奋起自卫还击，打退了进犯的越军。

5月下旬，越军又对中国境内老山八里河东山地区进行炮击和偷袭，并发动连以下规模的进攻达60余次。31日凌晨，越军在炮火的掩护下，以一个团规模兵力，发动猛烈进攻，中国边防部队英勇还击，给进犯的越军以重大杀伤，守住了阵地。

7月中旬，越军用大口径火炮轰击麻栗坡县人口较稠密的村寨，其中猛峒、马林、铜塔三个地区多次遭受越军的炮轰。19日，越军在密集炮火掩护下以2个营的兵力向老山前沿阵地发动进攻。20日，又以2个连的兵力连续次发起攻击。中国边防部队奋勇抗击，粉碎了越军的多次进攻。9月中下旬，越军对老山地区平均每天发射炮弹2000余发，并多次派出步兵、武装特工人员进犯边境，骚扰村寨。中国边防部队于9月23日奋起还击，在50多分钟内全歼越军一个加强排，打退了越军的进犯。

11～12月，越军对老山地区持续地进行炮击和袭扰，有时一天发射上万发炮弹，造成几十名群众伤亡，上千亩农田荒芜，大批住房和生产设施被毁坏。12月2日，中国边防部队和边境民兵给入侵越军以有力的还击。

在广西边境，9～12月，越军的武装挑衅和袭扰达500多次，打死打伤边民38人，毁坏房屋100余间，并3次入侵龙州地区，绑走中国边民，劫去耕牛粮食等财物。中国边防部队于12月对越南侵略军进行了有力还击。

中国边防部队在对越自卫还击中，英勇顽强，团结奋斗，保卫了祖国边境的安全和人民的和平劳动，受到党、政府和人民的赞扬。

（刘克奇　朱渊元）

八、苏联客机被劫至我国

背景介绍

1985年12月25日，中国外交部新闻发言人在新闻发布会上说：一架苏联民航客机安——24于19日被劫持到中国，在黑龙江省西部地区降落，机组成员和全部乘客安全返回苏联。这次劫机事件，是首例境外民航客机被劫持到中国大陆的事件。其时，中苏关系尚未正常化。但中方积极配合，圆满解决了这次事件，并保证了乘客和机组人员的安全。

材料：

·苏民航客机被劫至我国

材料　苏民航客机被劫至我国

1985年12月19日，苏联一架民航客机被劫持到中国黑龙江省西部地区降落。中国政府及时采取有效措施，确保该机及所载人员的安全，并提供了一切必要的协助，使机上的42名苏联乘客、机组人员和被劫持的安－24型苏联民航国内班机于12月21日迅速安全返回苏联。该机副驾驶员利穆拉多夫·沙米利·哈吉－奥格雷因非法劫持民用航空器，被中国有关当局扣留审查。

经过对事实的调查，确认哈吉－奥格雷劫机行为，不仅为国际间关于制止非法劫持航空器的《东京公约》、《海牙公约》及《蒙特利尔公约》所禁止，其所劫持的民航飞机进入中国境内，也同时独犯了中国的法律，判处劫机犯阿利穆拉多夫·沙米利·哈吉－奥格雷有期徒刑8年。

（景阳）

人物春秋

许世友

许世友(1905～1985)河南新县人，中共中央顾问委员会副主任。1926年加入中国共产主义青年团，1927年转为中国共产党党员，曾先后担任红四军军长，红四方面军骑兵司令，山东纵队参谋长，胶东军区司令员，华东野战军第九纵队司令员，山东军区司令员，中国人民志愿军第三兵团司令员，中国人民解放军副总参谋长，南京军区司令员，国防部副部长兼南京军区司令员、广州军区司令员，中共中央军委会委员、常委等职。曾当选为党的八届中央候补委员，八届十二中全会递补为中央委员，党的九、十、十一届中央委员、中央政治局委员。

邓朴方

邓朴方(1943—　) 1985年3月5日，在中国残疾人福利基金会成立1周年之际，原基金会副理事长邓朴方被推选为理事长。

42岁的朴方，原是北京大学物理系的学生，"文革"中因父亲遭迫害，他也受到株连，被迫害致残，脊椎和盆骨受到严重的损伤，造成胸以下肢体瘫痪。正因为这个原因，他萌生了献身于残疾人福利事业的理想。他在1982年初从加拿大接受手术治疗回国后，就全身心地致力于这项工作。邓朴方等人在社会各方的支持下，在北京兴建了中国肢体伤残康复研究中心。这个机构不仅限于治疗，还将学术研究、教育和治疗结合起来，成为为中国残疾人服务的大型机构。邓朴方在残疾人福利基金会任职完全是义务，不拿工资，但他不辞辛劳，到处奔走，为残疾人呼吁，一年来做了大量的工作，受到了全国人民的赞扬。(顾玉祥)。

王赣骏

王赣骏(1940—　)美籍华裔科学家王赣骏博士，1985年4月29日作为美国航天飞机"挑战者"号的7名机组人员之一，随航天飞机进入太空，成为第一个进入太空的炎黄子孙。

王赣骏1940年出生于上海，后随父母去台湾。他从小酷爱科学，尤其喜欢物理。1963年高中毕业后，赴美国深造，进入加利福尼亚州立大学洛杉矶分校攻读物理学，并以优异成绩获得博士学位。之后，他专门研究液体物理学，不久被任命为加利福尼亚的帕萨迪纳喷气推动实验室主任。

1976年，美国决定大力发展太空科学活动，并公开征求实验项目。早就有志于此项科研的王赣骏，提出了有关零地心吸引力的实验计划。在500多件应征的实验方案中，他的题目是获选的14件之一。经过美国航空和宇宙航行局的严格挑选，王赣骏在资历、经验以及身体素质诸方面都胜过他人，于是脱颖而出，成为当选者。

王赣骏这次在太空轨道上共绕地球110圈，他曾14次飞过中国大陆，最后一次经过时他特地拍了一张上海的照片。

马胜利

马胜利，石家庄造纸厂厂长，中国工业战线上著名的改革家。

石家庄造纸厂原先是一家长期亏损的企业。马胜利于1984年自荐当厂长，要求承包工厂。他的改革要求，得到市委领导的支持。为此，他提出了"管理上从严、生产上抓紧、经营上搞活、生活上关心"的办厂宗旨，并立下了当年实现利润70万元的军令状。1985年，这个厂利润达到100万元。马胜利在实践中，摸索出一套"变"的办法：变懒为勤——实行责利

挂钩；变“虫”为“龙”——选拔优秀人才；变松为严——整顿厂风厂纪；变差为好——提高产品质量；变旧为新——开拓新型产品等。

马胜利自荐当厂长后，还正确处理好厂长的职权和企业的自主权的关系。他对待国家，尽力尽责，多作贡献；对待消费者，让他们对产品感到上算、方便、满意；对待党组织，把它作为自己的靠山；对待职工群众，甘当他们的公仆，全心全意为他们服务。他把党和国家交给的权力用来造福社会，造福人民。

党和国家对马胜利勇于改革的精神极为重视，并给予充分的肯定。河北省委、石家庄市委分别作出决定，号召全省人民向马胜利学习。河北省政府授予他省劳动模范称号，全国总工会向他颁发了五一劳动奖章。（高明岐）

曲啸

被称为“真正牧马人”的曲啸，是由党用助学金培养起来的大学生。1957～1979年，他先后被错划为“右派”和打成“现行反革命”。在蒙冤22年中，他两次妻离子散，但他从未改变对共产主义的信仰，对祖国也没有丝毫怨言。

他过去放过马，种过地，教过书，还经历过铁窗生活。1979年，曲啸的冤案平反后，他不仅不计个人恩怨，正确对待工作和生活，而且立即向组织提出了入党要求。他光荣地加入中国共产党和担任营口市教育学院副院长后，主动从农村接回被迫离散的妻儿。1985年，他的6人5个姓的家庭被评为全国五好家庭。他还结合自己曲折、坎坷的经历，在全国各地向人们讲理想、讲道德。他的高尚情操和生动报告使千百万人受到了教育。

盛其顺

盛其顺（1963—） 22岁的青年战士盛其顺参加了老山前线对越自卫反击战。在血与火的战场上，他被共产党员那种乐于吃苦、抢挑重担和勇于牺牲的精神所感动，改变了过去一些错误想法，重新燃起了共产主义理想之火。他利用战争空隙，在猫儿洞里写下了入党申请书。

从这以后，他处处以一个共产党员的标准严格要求自己。他苦活争着干，危险的任务抢在前。他是连队中下山背粮、背菜、背水次数最多的人；是全连下前沿阵地埋雷最多的战士。作战中，他先后歼敌10名。在一次战斗中，他冲锋在前，勇敢战斗，为掩护战友受伤致残，荣立一等功，并光荣地加入了中国共产党。

盛其顺是解放军英模报告团的一位成员，他的“和同龄人谈理想”的报告，在全国青年中引起了强烈的反响，有力地鼓舞了青年一代。

聂卫平

聂卫平（1952— ）聂卫平是1985年11月结束的第一届中日围棋擂台赛中国队的主将。在历时一年的比赛中，他力挽狂澜，先后击败了号称日本模仿阵“双保险”的小林光一“十段”和加藤正夫“王座”，继而在最后的决战中，又战胜了日本“终身棋圣”藤泽秀行，为中国队夺取最后胜利立下战功，在国内外引起轰动。

聂卫平生长在北京一个“围棋世家”。他7岁开始学棋，1962年与陈毅建立友谊，成了陈帅的“小老朋友”，并受到围棋前辈过惕生、雷溥华的精心指导。他的格言是：不相信那些不愿做出牺牲的人会有成就。

为了实现陈老总围棋“要超过日本”的遗愿，聂卫平勤学苦练，兼收并蓄，博采众长，缍集百技于一身，并创立了自己“反应敏锐、灵活多变、攻守兼备”的风格，人称“聂旋风”。（顾玉祥）

辛福强

辛福强（1965—1985） 1985年3月，个体户辛福强病逝了，年仅20岁。他的生命虽短暂，工作虽平凡，但在人民心中却留下了一个光彩夺目的形象。他逝世的时候，大连市无数群众从四面八方赶来，向他表示了深深的悼念之情。

1981年，辛福强初中毕业后，没有像某些人那样去寻找“光彩”的职业，而是抱着做一个对社会有用的人的态度，3次放弃进全民所有制单位工作的机会，当上了一名走街串巷的个体镶装玻璃工。在3年多的时间里，他行程数万里，把温暖和方便送到了4000多户人家。为给用户镶一块玻璃，他常常跑三、四里路却不多收一分钱；有时路太远，他就背着玻璃

箱坐公共汽车去，往往花的路费比镶玻璃的收入还多。他还免费、减费为400多户烈军属、五保户镶配玻璃，受到群众的高度赞扬。

辛福强病逝后，中共大连市委追认他为优秀共产党员，团中央、国家工商行政管理局号召全国青年个体劳动者向辛福强学习，做一个人民信得过的个体劳动者。

袁隆平

袁隆平，湖南省农业科学研究院杂交水稻研究中心主任、研究员。他是中国籼型杂交水稻的主要研究者、培育者。

1964年，他通过几年的细心观察，根据玉米、高粱等作物杂种的先例，肯定了水稻杂种的做法，并参阅了国外的有关资料，提出了通过培育水稻三系（不育系、保持系、恢复系）来进行杂种的设想。这是国际上从1917年有人发现水稻雄性不育现象以来，一直没有研究成功的课题。转育成第一代雄性不育系材料。他还对470多对不同品种进行测交，并在1968年筛选出了有保持能力的青小金一号，为培养籼型杂交水稻迈出了可喜的一步。在1973年，他又培育成功籼型杂交水稻良种。这种水稻产量高、米质好、抗旱涝、抗倒伏，1975年作双季晚稻种植，亩产511千克。

1979年籼型杂交水稻作为中国的专利转让给美国圆环种子公司，为国家赢得23万美元的外汇。不久，这个深受人们欢迎的"天子骄子"很快被世界上许多盛产稻米的国家采用。国际水稻研究所在菲律宾召开的一次学术专题报告会上，袁隆平被命名为"杂交水稻之父"。

为了表彰袁隆平对国家和人民作出的贡献，1978年国务院授予他全国先进科技工作者称号，1979年又授予他全国劳动模范称号。1981年国家科委、国家农委向他颁发了中华人民共和国建国以来的第一个特等发明奖。1985年10月，联合国世界知识产权组织向他颁发了金质奖章。（高明岐）

钱钟书

钱钟书（1910—　）中国现代作家、文学研究家。字默存，号槐聚，曾用笔名中书君。江苏无锡人。出生于书香世家，自幼受到传统经史方面的教育。1933年毕业于清华大学外国语文系，得文学学士学位。1935年考取英国退回庚子赔款留学名额，在牛津大学英文系攻读两年，得副博士学位，接着又到法国巴黎大学研究院进修法国文学一年。1938年归国后，先后担任过昆明西南联合大学外文系教授、湖南兰田师范学院英语系主任、北京图书馆英文馆刊顾问、中央图书馆外文部总纂等。他的文学创作活动主要集中在40年代，这一时期有散文集《写在人生边上》，短篇小说集《人·兽·鬼》，长篇小说《围城》，作品精细入微地描绘了抗战时期上层知识界的众生相，调侃、奚落、讽刺，其针砭都在那令人窒息的社会世态。这些作品机智隽永，风格独特，生气勃勃。同时他还深入研读中国的史学哲学、文学经典，在西方新旧文学、哲学、心理等方面造诣很深，力图从比较文学、心理学、哲学等各种角度来研究文学作品，他的文学评论集《谈艺录》在沟通中西、广征博引的基础上，包含着对中西诗论中貌异实同的诗心精微辩析、比较和阐发，是中国最早的丰富而精深的比较文学专著。新中国成立后，任清华大学外文系教授，并负责外文系研究所的工作。1953年院系调整后，任文学研究所（初属北京大学、后属中国科学院哲学社会科学部）研究员，专门从事文学研究。另有《答锥篇》等著作多种。

华罗庚

华罗庚（1910—1985）江苏金坛人，杰出的科学家、教育家和社会活动家，全国政协副主席，中国民主同盟副主席，中国科学院主席团委员及学部委员，中国科技协会副主席。早年自学数学，后出国深造，1950年回国，先后任清华大学教授，中国科学院数学研究所所长，中国数学会理事长，中国科学院数理化学部委员、学部副主任，中国科技大学数学系主任、副校长，中国科学院应用数学研究所所长，中国科学院副院长，中国优选法统筹法与经济数学研究会会长等职。先事被选为美国科学院外籍院士，第三世界科学院院士，法国南锡大学、美国伊利诺大学、香港中文大学荣誉博士，联邦德国巴伐利亚科学院院士。1979年加入中国共产党。是第一至六届全国人大常委会委员。

1985年6月12日，著名数学家华罗庚正在东京大学为日本数学会作学术报告时，因心脏病突发，

经抢救元效于当晚不幸逝世。终年74岁。

1985年7月12日，在北京的中国科学院领导和数学家聚集在北京科学会堂，缅怀华罗庚一生光辉的业绩。

华罗庚是当代最伟大的数学家之一。他在许多数学领域中都有不朽的贡献，是中国近代数学研究的创始人之一。他开拓了解析数论、典型群、矩阵几何学、自守函数论、多元复变函数论在中国的研究，建立了中国的研究传统。他的许多卓越成果，已成为这些学科的基本结果，并用华罗庚来命名。例如，华罗庚得到了高斯完整三角和问题的最佳阶估计，被称为华氏定理；华罗庚关于指数和积分平均估计，被称为华氏不等式。这些都是堆垒数论中最经常与必须用到的定理。华罗庚解决了体论的半自同构问题，被称为美丽的华氏定理，又如他从一个简单的恒等式出发，导出了所谓朴劳威尔—嘉当—华氏定理。华罗庚关于典型域上调和分析的研究，开辟了典型域上的函数论的研究，这一方向与偏微分方程，微分几何，群表示论等有普遍关联。他的专著《堆驿素数论》《多个复变数典型域上的调和分析》与《数论导引》等，均有各种文字翻译，影响广泛。有的可列为本世纪的经典著作。他共发表学术论文300篇，专著10本。

华罗庚对应用数学的理论研究与实际应用有广泛而卓越的贡献。特别是他针对中国的国情，提出在工交部门中推广使用“优选法”与“统筹法”，为此他十多年来，亲自去二十多个省、市、自治区的工厂与矿山蹲点，取得了良好的经济效益。

华罗庚还为中国培养了一大批数学家，有的已国际知名。这些人在发展中国数学事业中，担负着各种领导职务，起着承上启下的作用。华罗庚还注意教学改革与数学竞赛活动，为青少年撰写了不少良好的科普读物。（王元）

流行风

背景介绍

1985年，中国文坛上出现了一股“张贤亮”热。张贤亮的几部小说《灵与肉》、《男人的一半是女人》等，一出版即引起轰动。他的小说，深刻揭示了人的本性，具有巨大的震颤力。

同一时期，以莫言、刘索拉等为代表的先锋派作家群崛起。莫言的《透明的红萝卜》，刘索拉的《你别无选择》在文坛上刮起了一阵旋风。

老的作品中，钱钟书先生的《围城》久被埋没后重放异彩，深受广大读者喜爱。

1985年，电影《少年犯》和根据老舍先生同名长篇巨著改编的电视剧《四世同堂》取得了巨大成功，得到专家和观众的一致好评。

85年流行术语

对外开放对内搞活中国共产党十一届三中全会确定的加速社会主义建设的重要方针。对外开放，包括创建经济特区、扩展对外经济贸易、吸收和利用外资、引进先进技术、发展承包工程和劳务合作。对内搞活，就是动用价值规律，发展社会主义商品经济。包括逐步缩小指令性计划、发展横向经济联合、扩大企业自主权、推广承包责任制、建立开放的商品流通市场、采取多种价格形式等内容。

一国两制　“一个国家，两种制度”的简称。中国共产党提出的妥善解决香港、澳门和台湾问题，实现祖国和平统一的科学构想。就是在中华人民共和国人，大陆实社会主义制度，香港、澳门、台湾实行资本主义制度。

精神污染　指思想战线上理论界文艺界资产阶级自由化倾向。实质是散布形形色色的资产阶级和其他剥消阶级腐朽没落的思想，散布对于社会主义、共产主义事业和对于共产党领导的不信任情绪。

压缩空气　压缩投资规模、财政开支和消费基金的膨胀空气，使之与国力相适应，使整个国民经济纳入正常协调发展的轨道。中共中央针对经济生活中存在的“过热”现象，提出的具有特定含义的重大措施。

经济特区　中国政府允许外国公司和个人，以及华侨、港澳同胞在中国进行投资活动，而实行特殊经济政策和特殊经济管理体制的地区。

全盘西化　当前资产阶级自由化思潮的一个重要理论观点。在中国近代历史上，“全盘西化”又叫“全盘欧化”。就是中国一切东西都要模仿欧美资本主义国家。

短平快　排球术语，指一种快攻战术。现常借用以指投资少、周期短、见效快的建设项目、效果显著的新技术，或高效率的工作作风。

“三资”企业　指中国实行对外开放政策后，在中国境内开办的侨资企业、外资企业和中外合资企业。这些企业一般技术水平较高，产品主要用于外销。

“老、少、边、穷”　地区老革命根据地、少数民族地区、边疆地区、穷困落后地区的简称。

小说《围城》

作者钱钟书。小说描写主人公方鸿渐和已故未婚妻家、鲍小姐、苏文纨、唐晓芙、孙柔嘉之间的一场又一场“围城”之战，用方鸿渐这个不学无术的留洋学生回国后恋爱婚姻变化贯穿全书，讲了一个男女之间爱情转困与逃脱的故事。小说反映了抗日战争时期国民党统治区上层知识分子虚伪、灰暗的精神生活，精妙入微地刻画了战时知识分子的众生相，这是在旧中国的土壤上孳生起来的而又接受过一定的现代教育的知识分子群，有方鸿渐、赵辛楣、苏文纨、高松年、李梅亭、韩学愈、汪处厚等，作者以讽刺的笔调、双关的语言，鞭挞了他们落后、丑恶的风习，揭示了他们内心的贫乏、空虚与卑微。主人公方鸿渐是一个具有复杂而丰富思想性格的形象，他追求纯真、朴实的爱，厌恶爱情生活中的市侩气，却又因循苟且、胆小怯弱，成为爱情生活中的不幸者；他还有正义感，对生活中的丑恶现象有不满和怨愤，却又常常屈

服于环境的压力，摆脱不了旧家庭和社会生活的束缚，过着一种庸俗无聊的生活。他不停地寻找精神依附，但每一次找到新的归宿后，就发现这归宿其实不过是一种束缚而已。这部小说的讽刺辛辣犀利，心理描写细腻深刻，语言生动机智，是中国现代文学史上的优秀长篇。曾被译成英、俄、日等多种文字。

小说《灵与肉》

作者张贤亮。 许灵均是一个被富人遗弃的儿子。他虽然出生在一个钟鸣鼎食之家，却没有受到过父母的抚爱。十一岁时，父亲带着外室离开了大陆，母亲病死在医院时，他成了孤儿。资产阶级家庭只留给他一张履历表上的"资产"，而共产党收留了他、人民收留了他，他靠人民助学金上完了中学，走上了人民教师这神圣的岗位。正当他拿着粉笔在教室里给学生传授知识、把美丽的梦变成了现实时，一场突如其来的风暴又把他推到父亲那边。好象肉体的血缘关系必然决定阶级的传宗接代，他成了"资产阶级右派"，成了资产阶级一分子。他被流放到一个偏僻的农场运劳动改造。解除劳教后，因为无家可归被留在农场当放牧员，每天与马群为伴。现在，三十年过去了，三十年前遗弃了他的父亲忽然回来了，要把他接到国外去继承他的产业。这好像又是一场梦，然而又是确确实实的事实。父亲现在就睡在隔壁，而他身下的席梦思床和农场硬梆梆的木床完全不同。

然而他觉得这一切都很陌生、很隔膜。父亲所代表的，是一个陌生的世界。他的世界在农场、在农村小学校、在相濡以沫妻子秀芝和他们的小女儿清清那里。他想起现在正在热得发烫稻田里收割的人们，他们弯着腰，从右到左、又从左到右不停地摆动着肢。他想起秀芝的家庭温暖。她从来没有把他看得和别人有什么不同，说他是"右派"也好，又不是也好，在她眼中，他还是他。信赖他，相信他是好人、老实人，正是这种庄稼人朴实的理智所带来的信赖，支持他度过了最限难的日子，没有在精神上垮下去。这二十多年来他在人生的体验中获得了最宝贵的东西——劳动者的情感。他没白白走过这艰苦的道路。

他终于又回来了。他家门口站着的几个人看出了他，奔跑着迎接他。最前面的是一个穿红衣裳的小女孩，飞也似地向他扑来……

小说《男人的一半是女人》

作者张贤亮。

两个月前，我从劳改队大组被抽调出来，去管水稻田。

我管的二百亩田紧靠水渠，趁犯人们吃午饭，我检查田埂和田口。这时在我前面的芦苇丛中传来了像野鸭划水时的泼剌泼剌的声音，我好奇地拨开芦苇秆，看到了个赤裸裸的女人！她发现我，并且她毫无准备防御的姿态呼唤我时，一阵强烈的冲动过去，习惯性的克制占了上风，我心中涌起一阵温柔的怜悯。正在这时，尖利的哨声使我解脱了尴尬的局面。

我们再次相遇，已是八年之后了。我刑满后被分到农场放羊。黄香久意外地出现在此地。于是我们像久别重逢的老朋友一样，边干活边聊话。这八年她结过两次婚，离了两次婚；而我这八年蹲了两次监狱。这就是命运！

为了在九百六十万平方公里中划出几平方公尺的净土，我认真考虑起和黄香久结婚的事来。我忽然有了个家！然而，新婚之夜的一切，使我明白无误地知道了由于长期压抑的结果，我已失去了性功能。于是我成了她所称的"废人"、"半个人"！我无法掩饰我的羞愧、内疚和懊丧。

一个多月后的一天傍晚，我放马回来的路上，坐骑大青马深深地陷入了泥潭。于是我与大青马进行了一场深刻的哲学对话。

一次曹支书派我随小李的拖拉机去火车站拉化肥，车坏在半路，我决定返回了生产队报告。远远地我正好看到曹支书钻进了我的家，屋里的灯随即熄灭了！我瘫倒在枣树下，静谧的月光下，宋东、奥塞罗、庄子、马克思等先哲们的灵魂先后来我的面前侃侃而谈……

一天一夜的暴雨使山洪暴发。在大坝穿水的危急关头，我潜入水底堵上了漏洞，受到人们的赞扬。但一想到我是"废人"，便更冷得发抖。回到家中，黄香久让我喝了姜汤之后又敞开了胸给我取暖，我遽然产生了一种我从未有过的冲动，从此我变成了一个完整的人！然而我对她的爱情夹缠着许多杂质，互相矛盾的情感扭合在一起难分难解。

终于我跟黄香久进行了一场决定性的争执。后来，黑子来告诉我们：周总理逝世了！我把日记本烧了，对香久说："我们两个也完了！"我预感到要有一场真正属于人民的运动爆发。我将告别这块可爱又

可诅咒的土地！

曹学义在我们离婚申请书上签了字。回到家中香久把它撕成两半。她分开我们的衣裳，又给了我两进块钱。她用泪眼柔情地看着我，却撇着嘴狠毒地诅咒我。最后她催我上炕，让我永远记住她。好大好圆的月亮啊！春天来了，再有一个月便是清明。

纪实文学《5·19长镜头》

作者：刘心武

一九八五年五月十九日子夜之前，路透社驻北京记者安东尼·巴克抢先发出了关于当晚中国队与香港队足球赛结束后发生"骚乱事件"的消息。第二天，香港报纸也纷纷以头版报导这条消息，连台湾中央社也行动起来……我国有关部门极度重视。五月二十日新华社正式宣布："公安部门当场拘留了一百二十七名肇事者。"

滑志明本来并非一定要去看那场足球赛。十八日下午他兴冲冲地提前完成工作定额，去和女朋友小瑛约会。他借了一部录相机要请小瑛子看录相，一进家门，便遭到了父亲的一顿严厉斥骂。小瑛子走了，他又于烦乱无意中把借来的录相带给洗掉了，借主当然要他倍；第骑车在街上，又撞了一个人，又被人撞了一下，等拐到三环路上时，他的心情已经坏透了。

滑志明进了足球场，双方的力量估计使他心里轻松了一些，他还想借中国队的胜利把自己应当发泄的淤气发泄出去。赛场看台上群情激昂，人人都以为中国队必胜。不料场上的局面却越来越有利于香港队，使巨大的心理落差迅速酿成了一种"集体无意识"：凝滞、高潮、阵雨后的狂躁、喧嚣……当中国队以一比二败北，香港队欢呼庆贺时，看台上壁立的凝固的"怒涛"便不可遏止地爆发了。

"地地道道的球迷"们汇成一支悲壮的队伍涌向国家队出场口，恳求教练回答问题；外围看热闹的人们则开始起哄，个别狂热分子狂呼乱掷。香港队员张家平的手指和嘴唇被玻璃汽水瓶划破，民警们也受到了冲击。滑志明不由自主地被卷入狂热的人流，在一阵阵被扭曲的《国际歌》和《咱们工人有力量》的歌声中，胸中的郁气彻低勃发出来了。他随二三十个被愤怒、嫉恨、狂暴包裹起来的小伙子，接连拦截了几辆出租汽车，最后又把一辆小轿车拥立起来。民警们冲来，抓住了并不想反抗、逃跑的滑起明。

事实证明："五·一九事件"既不算"排外暴乱事件"，也影响不了香港的光明前途；更算不上某些人认为的是"义和团精神的总爆发"。香港队教练郭家明就说："五·一九当天场内的骚乱并不算大事，这类事在国外更普遍。……"

倒是我们自己太过分地重视"国际舆论"了。我们应该冷静，需要更加重视"国内舆论"，需要重视一般群众尤其是一般小青年的不同方式的反应。这样我们的民族才不致于迅速老化。

五月二十九日，中国足球队暂时解散；三十一日，教练曾雪麟辞职；六月一日至四日，被拘留的青年人大部释放。

小瑛子下定了决心，默默地等滑志明。

纪实小说在我国还不多见。刘心武这篇小说把"真实"与虚构相结合，组成了一种新颖的结构形式。把外界的反应、主人公的行为与心理、作者对事件的客观与主观分析评判揉合在一起，既有了小说的艺术特征，又有了报告文学的尖锐、明晰的思辩特点。虽然是一种尝试，却也是一个可喜的成功。

歌曲《十五的月亮》

石祥词
铁源、徐锡宜曲
稍慢真挚、深情地

十五的月亮，照在家乡，照在边关。宁静的夜晚，你也思念，我也思念。你守在婴儿的摇篮边，你孝敬父母任劳任怨，我巡逻在祖国的边防线；你在家乡耕耘着家田，我在献身祖国不惜流血汗；你肩负着全家的重任，我在边疆站岗值班。啊！丰收果实有你的甘甜，也有我的贡献。啊！祖国昌盛有你的贡献，也有我的甘甜；军功章啊有我的一半，也有你的一半；万家团圆是我的心愿，也是你的心愿。

歌曲《小城故事》

庄奴词
汤尼曲
小城故事多，充满喜和乐，
看似一幅画，听像一首歌，
若是你到小城来，收获特别多。
人生境界真善美，这里已包括。

谈的谈，说的说，小城故事真不错，
请你的朋友一起来，小城来作客。

第二届“茅盾文学奖”作品及其作者简介

第二届“茅盾文学奖”于1985年12月公布，下列三部作品获奖。它们是从1982～1984年三年间的三百多部长篇小说中，经过反复遴选，广泛听取各方面意见，最后由评奖委员会认真讨论后以无记名投票方式选出的。《黄河东流去》通过1938年国民党军队扒开黄河花园口大堤，造成一千多万人死伤或在洪波中挣扎的悲剧，描写了李麦、徐秋斋、海长松、海老清、春义、蓝五、王跑这七个农户悲欢离合的故事。上集写他们离乡背井，流入洛阳、西安等地后互相搀扶，相濡以沫、在历史的风涛中表现了黄河儿女坚韧的团聚力和伟大的生命力。下集写他们在受难和谋生中，在城市经济生活中，自强不息，团结奋斗，并逐步意识到妨碍他们迅速觉醒的因袭负担，不同程度地摆脱和克服着自身古板狭隘的性格，终于在1948年解放前夕，纷纷回到故乡重建家园，显示了我们民族生存、延续和发展的基因。上集于1980年、下集于1984年由北京出版社出版。作者李准，蒙族，1928年生于河南洛阳。自幼生活在农村，没有受过正规的学校教育。1943年起独自谋生，当过盐号学徒、邮递员和银行职员等。1952年开始创作，写有《李双双小传》和《老兵新传》等许多小说和电影剧本。粉碎“四人帮”后，除小说创作外，他还改编了电影《牧马人》和《高山下的花环》等。现为中国作家协会主席团委员。

《沉重的翅膀》描写1980年时重工业部领导之间围绕工业经济体制改革问题所进行的一场尖锐复杂的斗争，成功地塑造了副部长郑子云、厂长陈咏明和车工组长杨小东等老中青三代改革家的艺术形象，批判了田守诚、冯效先、何婷等反改革派，并把议论带进了小说的描写之中，表现了抵近现实的锐气和强烈的参予意识，热情地歌颂了党的十一届三中全会路线，是第一部正面反映中国经济改革的长篇小说。它最初发表在《十月》1981年第4、5期上，1984年人民文学出版社出版了第四次修改本。作者张洁，女，1937年生于北京。1960年于中国人民大学毕业后，在第一机械工业部工作。她的《从森林里来的孩子》《谁生活得更美好》和《条件尚未成熟》，分别获得1978、1979、1983年全国优秀短篇小说。现为北京市专业作家，中国作家协会理事。

《钟鼓楼》仅仅是写1982年12月12日从早到晚的十二小时里，北京钟鼓楼下一个四合院内九户人家的生活。但它却通过“花瓣式”的放射结构，描绘了修鞋匠、炊事员、营业员、老编辑和街道工厂工人等三、四十个人物，描写了他们及其父辈几十年的心态变化和生活变迁，构成了一幅北京市民生活缤纷和流动的社会生态群落图。是一部新颖、独特、厚实的作品。它先发表于《当代》1984年第5、6期，1985年人民文学出版社出书。作者刘心武，1942年生于四川成都。1961年于北京师范专科学校毕业后，在北京第13中学任教十余年，1978年调任北京出版社编辑。他的《班主任》《我爱每一片绿叶》，先后获1978、1979年全国优秀短篇小说奖。现为北京市专业作家，中国作家协会理事。

（蔡葵）

共和国档案

1985年国内十件大事

一、中国共产党举行全国代表会议。会议通过了关于制定“七五”计划的建议，局部调整了中央三个委员会成员 中国共产党全国代表会议9月18日至23日在北京举行。胡耀邦、邓小平、赵紫阳、李先念、陈云主持会议，胡耀邦致开幕词，赵紫阳就制定“七五”计划建议（草案）作说明。胡耀邦指出：从十一届三中全会到现在这七年，是建国以来经济、政治形势发展的最好的时期之一。领导班子在德才兼备的基础上年轻化，对于使我们党和国家各级领导班子更好适应社会主义现代化建设的需要，保持党的马克思主义方针政策的连续性，具有十分重大意义。赵紫阳指出：“七五”期间主要任务是，为经济体制改革创造良好经济环境和社会环境，使改革顺利展开，基本上奠定新的经济体制的基础：加强重点建设、技术改造和智力开发，在物质技术条件方面为九十年代经济和社会继续发展准备必要的后续能力，使人民生活继续有所改善。

在22日的全体会议上，宣读了十二届四中全会《关于同意一部分老同志不再担任中央三个委员会成员的请求提请全国代表会议审议的报告》。代表们一致赞同四中全会的这个报告，同意64位同志不再担任中央委员和候补中央委员，36位同志不再担任中央顾问委员会委员，31位同志不再担任中央纪律检查委员会委员。会议以无记名投票方式，增选了中央委员会委员56人，候补委员35人；增选了中央顾问委员会委员56人；增选了中央纪律检查委员会委员31人。这次新选进中央委员会的成员有64人，他们中有中央委员29人，中央候补委员35人。另有27位十二届中央候补委员被增选为中央委员。

在23日的闭幕会议上，首先通过了《中共中央关于制定国民经济和社会发展第七个五年计划的建议》。邓小平、陈云讲话。李先念致闭幕词。李先念说，中国共产党、各民主党派和全国各族人民更加紧密地团结起来，坚持改革，奋发进取，为完成“七五”计划和建设现代化的社会主义强国而奋斗。

二、国民经济和社会发展第六个五年计划胜利完成 第六个五年计划，经过十亿人民的团结奋斗，艰苦奋斗，胜利完成。五年前，我国的农业仍然处于困境，粮食、棉花等主要产品还需要从国外大量进口；能源生产停滞不前，轻工业生产严重落后于人民生活的需要，市场商品货源不足；国家财政收入连续下降，存在巨额赤字；上千万的待业人员等待安置……仅仅经过短短的五年时间，我们的党领导人民就改变了这一切。概括起来有如下成就：

（一）国家财政状况好转。从1982年起，财政收入由下降转为持续上升，改变了前几年较大赤字状况，保持收入基本平衡。1985年国家财政加上地方、部门和企业拥有的预算外资金，收入总数将超过三千亿元，比1980年增长一倍，经济实力大大增强。

（二）能源工业发展迅速。国家投资七百多亿元，兴建大中型火力、水力发电站42座，新增发电机组容量二千万千瓦；建成大中型煤矿68座，新增采煤能力八千四百六十万吨；原油开采能力新增近五千万吨。现在我国原煤产量居世界第二位，钢居第四位，原油和电居第六位。

（三）农业、轻工业、重工业均衡发展。在工农业总产值中，农业、轻工业长期落后于重工业发展的局面基本得到扭转。农业生产从1981年起，以平均每年增长10%的高速度向前发展、各类农产品的产量大幅度增长。1984年粮食总产量突破八千亿斤大关，位居世界第一。粮棉不仅可以自给，还可以出口。第三产业有了较快发展，三大产业之间的比例关系也有改状况。

（四）城乡人民生活水平显著提高。“六五”期间新就业的城镇劳力达三千多万人，全国职工工资总额增长五成，职工平均工资增加20%，农民平均纯收入增加80%。这是新中国成立以来少有的。

（五）科学、教育事业蓬勃发展。“六五”期间，我国成功地向太平洋深海特定海域和水下的预定海域发射运载火箭；研制成功“银河”亿次巨型电子计算

机；发射试验通信卫星定点成功。教育事业取得新成就，1985年我国共招收研究生四万四千人，在校研究生四万八千人，普通高校招生六十万人，在校生一百六十八万人，这都达到了历史最高水平。

三、争取财政经济状况根本好转的任务基本实现。国家财政收支平衡，消除赤字 国家财政状况，是国民经济发展的综合反映。“争取财政经济状况根本好转的任务已经基本实现”，这是我国经济顺利调整、积极改革的重要成果。近年来，随着改革的全面展开和经济的发展，不仅彻底扭转了前些年国家财政收入连续下降、出现较大赤字的局面，1985年国家财政收支平衡，消除赤字。我国的财政收入已进入了稳定增长的新时期。而且，财政支出结构日益改善，财政收入有了可靠的基础。这几年，国家财政支出的分配，坚持了保证重点、兼顾一般的原则，支出结构日趋合理。1981年，为了进一步调整经济，缩小财政赤字，国家不仅压缩了基本建设投资，而且紧缩了国防费用的支出。从1982年起，国家又采取了一系列集中资金的措施，以保证能源“交通等重点建设对资金的需要。至于文教、科学、卫生方面的经费，则一直是逐年增长的，教育经费从1979年到1984年这六年间平均每年递增14.6%。远远高于同期国家财政总支出平均每年递增5.7%的水平。这几年国民经济的调整和经济体制的改革，为财政收入的稳定增长奠定了可靠的基础，培养了大量的财源。从1980年开始，国家对地方实行了“划分收支、分级包干”的财政体制；对国营企业先后实行了企业基金、利润留成、盈亏包干和利改税的两步改革。利改税，不仅使国家增加了收入，也扩大了企业的自主权，增多了企业留利。这就大大增强了做为国家财政收入主要来源的国营企业的活力，为企业今后上交越来越多的税金打下了坚实的基础。

四、中国政府决定，中国人民解放军减少员额一百万 中央军委主席邓小平6月4日在军委扩大会议上宣布，我国政府决定，中国人民解放军减少员额一百万。这是中国政府和人民有力量、有信心的表现。它表明中国愿意并且用自己的实际行动对维护世界和平作出贡献。

军委扩大会议于5月23日至6月6日在北京召开。胡耀邦、邓小平出席了6月4日的会议，并作了重要讲话。他们都强调，集中力量搞经济建设是我们的大局，一切都要服从这个大局，国防建设也要服从这个大局。

与会的陆海空三军高干部，坚决拥护这一重大战略决策，保证在今后两年内有秩序、有步骤地完成军队改革体制、精简整编任务。党中央、国务院已指示，各级党委和政府积极协助军队完成这一任务。

五、中共中央颁布关于改革教育体制和改革科技体制两项重要决定 5月15日至20日，中共中央国务院在北京召开全国教育工作会议，中心议题是讨论中共中央关于教育体制改革的决定（草案）。邓小平同志在会上作了重要讲话。万里代表党中央和国务院在会上讲话。5月27日，《中共中央关于教育体制改革的决定》颁布。《决定》全文分五个部分：（一）教育体制改革的根本目的是提高民族素质，多出人才、出好人才；（二）把发展基础教育的责任交给地方，有步骤地实行九年制义务教育；（三）调整中等教育结构，大力发展职业技术教育；（四）改革高等学校的招生计划和毕业生根本制度，扩大高等学校办学自主权；（五）加强领导，调动各方面积极因素，保证教育体制改革的顺利进行。

3月2日至7日，国务院在北京召开全国科技工作会议，中心议题是研究科技体制改革的重大问题。方毅在开幕式上讲话。赵紫阳作《改革科技体制，推动科技和经济》社会协调发展》的讲话。胡耀邦、邓小平在闭幕式上讲话。邓小平指出：要进一步解决科技和经济结合问题，把生产力搞上去。3月13日，中共中央作出了关于科学技术体制改革的决定，并于20日公布。当前科技体制改革的主要内容是：在运行机制方面，要改革拨款制度，开拓技术市场，克服单纯依靠行政手段管理科学技术工作，国家包得过多、统得过死的弊病；在对国家重点项目实行计划管理的同时，运用经济杠杆和市场调节，使科学技术机构具有自我发展的能力和自动为经济建设服务的活力。在组织结构方面，要改革过多的研究机构与企业相分离，研究、设计、教育、生产脱节，军民分割、部门分割、地区分割的状况；大力加强企业的技术吸收与开发能力和成果转化为生产力的中间环节，促进研究机构、设计机构、高等学校、企业之间的协作和联合，并使各方面的科学技术力量形成合理的纵深配置。在人事制度方面，要克服“左”的影响，扭转对科学技术人员限制过多、人才不能合理流动、智力劳动得不到应有尊重的局面，造成人才辈出、人尽其才的良好环境。

六、农村开始第二步改革，改革农产品购销制度，初步实行国家计划指导下的市场机制，促进产业结构的调整和商品经济的发展 我国农村在打破集体经济的"大锅饭"、基本解决温饱问题之后，从今年起又踏上了第二步改革的征程，开始向"小康"的目标攀登。以改革农副产品购销制度、调整产业结构为主要内容的农村第二步改革的开始，标志着我国农村经济进入了一个新的发展时期。一年来，取得了可喜的进展，农村经济在原有基础上有了新的突破和发展，主要表现在：

（一）农业生产由主要面向国家计划转到按市场需求发展商品生产的新阶段。原实行统派购的39种农副产品，除个别品种外都已先后退出。肉、蛋、菜等副食品的价格也已全部或部分放开，实行多渠道经营。至此，我国农民三十多年来为完成统派购任务而生产的历史基本结束，国家计划指导下的市场机制开始指挥农民的生产。农民把这一变化看作是继大包干之后在经济上的又一次解放。

（二）产业结构调整的步伐加快，开始由、温饱型"向"小康型"过渡。今年全国粮食播种面积在基本合理的范围内减少约七千万亩，经济作物面积扩大五千三百万亩，粮食同经济作物的比例关系有较大改善。种优质粮、增加作物品种已成为农民追求的新目标。短腿的林业、牧业、渔业是今年农民投资投劳的热点。今年全国退耕还林还牧还渔八百多万亩，是历史上最多的一年。

（三）城乡之间由单一的产品交换转到共同发展第二、第三产业，横向经济联系日趋密切。城乡之间互开大门，广泛开展多形式、多层次、多成份的经济技术合作已成为我国经济发展的主要趋势之一。农民主动进城兴办各种事业，既活跃了城市经济，又使自己增加了收入，并接受了城市文明的洗礼。这同资本主义工业化初期农民被迫流入城市变成一无所有的失业大军形成鲜明的对照。城乡关系的新发展，展示了我国城乡一体、共同繁荣的美好前景。

这三个方面的变化，是我国农村经济发展有"后劲"的主要标志，预示着农村经济将会有新的腾飞。

七、价格体系的改革迈出勇敢的一步，对促进生产、搞活流通、活跃市场、方便人民生活已见成效 1985年是我国进行价格体系改革的起始年。过去几年，虽然我们对价格作了一些调整，但是作为价格体系的改革还没有系统地展开。我国现行的价格体系，存在着相当紊乱的现象，不少商品的价格既不反映价值，也不反映供求关系。改革不合理的价格体系，是为了把价格理顺，实现经济的良性循环，促进我国的经济进一步健康、协调地发展，从根本上说是为了人民的利益。今年，我国价格改革迈出的步子比较大。主要是：（一）基本理顺农村粮食购销价格，取消了粮、棉、油的统购制度，改为实行合同定购；（二）调整生猪购销政策，逐步放开了生猪、蔬菜等鲜活副食品的价格；（三）调整了铁路短途运价；（四）在生产资料价格的改革方面，进行了有益的探索；小商品价格放开，也有了进一步的发展。在价格改革过程中，由于多方面的原因，市场物价上涨幅度较大，国家采取了多项有效措施加以控制，进入第四季度，市场物价渐趋平稳。总的看来，价格改革进展顺利，效果显著，已经并将继续对发展生产、搞活流通起到积极的促进作用。并且保证了广大城乡居民的实际收入不因价格的调整而降低。1985年，农民人均纯收入增加四十五元左右。全国职工工资总额（包括发给职工的物价补贴）一千三百七十亿元，比上年增加20.9%；职工平均货币工资为一千一百四十二元，比上年提高17.2%，扣除职工生活费用价格上升因素，实际工资提高4.7%。但由于市场物价上涨幅度较大，少数职工的实际收入略有下降。到年末，居民储蓄存款余额达一千六百二十三亿元。比上年末增长33.6%。其中，农村储蓄余额七百二十亿元，比上年增加一百八十一亿元。

八、宝山钢铁总厂一期工程建成投产 我国目前技术最先进的钢铁联合企业——宝山钢铁总厂一期工程建成投产。同我国现有钢铁企业相比，宝钢作为现代化企业有六大特点：（一）设备大型化，自动化程度高；（二）产品质量好，填补了一些缺门和短线产品品种的空白；（三）能源自动管理，能耗低；（四）厂外运输以水运为主；（五）环境保护好；（六）劳动定员精简，劳动生产率高。11月26日，工厂举行了投产仪式。党中央、国务院发去贺电。赵紫阳总理专程前往祝贺，并在投产仪式上讲了话。

九、老山项模报告团在全国各地作报告，英雄事迹产生强烈反响 由中共中央宣传部、人民解放军总政治部组织的解放军英模汇报团，10月初开始先在北京作报告，以后组成七个分团赴各地巡回报告，先后到了全国二十九个省、市、自治区。群众赞扬英模报告是生动而有说服力的共产主义思想教育的好教材。

这次英模汇报团活动历晚两个多月，到12月16日结束，其规模之大，效果之好，影响之深，是多年来少有的。据统计，英模们作报告将近一千场，听众超过五百万，还有亿万群众围坐在收音机、电视机前收听收看。英模所到之处都是生活在人民群众对子弟兵的真诚情意之中，受到极大的鼓舞。

十、中国女排获得第四届世界杯赛冠军，成为世界排球史上第一支连续四次夺得世界大赛冠军的女队 中国女子排球队11月中旬在日本举行的第四届世界杯女子排球赛中，以七战七捷的成绩，蝉联世界杯赛冠军，从而成为世界排球史上第一支连续四次次夺得世界大赛冠军的女队。前三次冠军是于1981年在第三次世界杯赛、1982年第九届世界锦标赛、1984年第二十三届奥运会上获得的。

十年十六件大事

（1975～1985年）

一、全国开展关于真理标准的大讨论

1978年5月11日，《光明日报》发表特约评论员文章，提出实践是检验真理的唯一标准。文章发表后，在全国引起强烈反响。全国报刊、学术界、各地各级党委以及许多实际工作部门先后开展了关于真理标准的大讨论。讨论历时两年之久。大讨论使许多人从林彪、“四人帮”制造的精神枷锁中解放出来，从“两个凡是”的思想束缚中解放出来，恢复了马克思主义认识论的本来面目。这实际上是一次思想解放运动。

党的十一届三中全会高度评价了这场大讨论，认为这对于促进全党同志和全国人民解放思想、端正思想路线具有深远意义。

二、中国共产党举行具有历史意义的十一届三中全会

1978年12月18日到22日，中国共产党召开十一届三中全会，重新确立了党的马克思主义的思想路线、政治路线、组织路线。全会坚决批判了“两个凡是”的错误方针，确定了解放思想、开动脑筋、实事求是、团结一致向前看的指导方针。全会果断地决定停止使用“以阶级斗争为纲”这个不适用于社会主义社会的口号，作出了把工作重点转移到社会主义现代化建设上来的战略决策。全会讨论了“文化大革命”中发生的一些重大事件，审查和解决了党的历史上一批重大冤假错案和一些重要领导人的功过是非问题。

这次会议是建国以来我党历史上具有深远意义的历史转折。由这次全会起，党掌握了拨乱反正的主动权，有步骤地解决了建国以来的许多历史遗留问题和实际生活中出现的新问题，进行了繁重的建设和改革工作，使我们国家在经济上和政治上都出现了很好的形势。

三、公审林彪、江青反革命集团主犯

1980年11月20日，根据全国人大常委会决定成立的最高人民法院特别法庭开庭，开始公审林彪、江青两个反革命集团案的十名主犯：江青、张春桥、姚文元、王洪文、陈伯达、黄永胜、吴法宪、李作鹏、邱会作、江腾蛟。

经过两个多月的审理，最高人民法院特别法庭于1981年1月25日宣判，对上述十名主犯分别判处死刑缓期两年执行、无期徒刑和有期徒刑。

公审林彪、江青反革命集团主犯，伸张正义，大快人心。它表明，不管道路多么艰难曲折，人民的意志终将胜利，正义终将伸张，邪恶终将铲除，这是历史发展的必然。

四、中共中央正确评价毛泽东同志的历史地位和毛泽东思想

1981年6月举行的中共十一届六中全会，通过了《关于建国以来党的若干历史问题的决议》。《决议》彻底否定了“文化大革命”，正确评价了毛泽东同志的历史地位和毛泽东思想。《决议》指出，毛泽东同志是伟大的马克思主义者，是伟大的无产阶级革命家、战略家和理论家。他虽然在“文化大革命”中犯了严重错误，但就他的一生来看，他对中国革命的功绩远远大于他的过失，他为中国人民的革命事业和世界被压迫民族的解放事业作出了重大贡献。毛泽东思想是我们党的宝贵的精神财富，我们必须继续坚持毛泽东思想。

五、农村推行家庭联产承包责任制

自1978年起，我国农村陆续出现多种形式的联产承包责任制，党中央充分肯定了我国农民的这一伟大创举。家庭联产承包责任制逐步成为我国农业生产的主要形式。

1982年起，党中央对农村改革连续五年发布了

五个“一号文件”，不断总结、完善农业生产责任制，并且作出了“决不放松粮食生产，积极发展多种经营”，发展专业户，发展乡镇企业，改革农副产品购销制度，以及改革人民公社体制等重要决策。

农村家庭联产承包责任制的推行，解放了农村生产力，有力地推动了农业生产的发展，经过几年时间就基本解决了十亿人口的温饱问题。我国农村发生了翻天覆地的变化。

六、以城市为重点的经济体制改革全面展开

农村改革取得成功经验后，1984 年 10 月举行的中共十二届三中全会决定全面改革经济体制，通过了《中共中央关于经济体制改革的决定》。

两年来，以城市为重点的经济体制改革，打破单一所有制经济形式，实行简政放权，发展横向经济联合，初步改革价格体系，打破两个大锅饭，使企业活力明显增强。改革初战告捷，使争取我国财政经济状况根本好转的任务基本实现，国民经济开始出现了持续、稳定、协调发展的新局面。我们已经开始找到一条建设有中国特色的社会主义的路子。

七、实行对外开放政策

自 1980 年起，我国设置了深圳、珠海、汕头、厦门四个经济特区；1984 年 1985 年又先后决定开放沿海 14 个港口城市和海南岛，逐步开放长江三角洲、珠江三角洲和闽南三角地区。这些特区和开放城市已成为我国沟通内地和世界的“窗口”。

对外开放政策的实行，打破了长期闭关锁国的局面，使我国能够充分利用各种国际经济条件，博采天下之长，补一国之短。近几年来，我国对外贸易和对外经济技术合作获得巨大发展，有力地促进了我国的社会主义现代化建设。

八、党的十二大提出到本世纪末全国工农业年总产值翻两番的经济发展战略目标

1982 年 9 月，胡耀邦同志在中国共产党第十二次全国代表大会上所作的报告中提出，从 1981 年到本世纪末的二十年，我国经济建设总的奋斗目标是，在不断提高经济效益的前提下，力争使全国工农业年总产值翻两番，即由 1980 年的 7,100 亿元增加到 2000 年的 28,000 亿元左右。

这一宏伟战略目标的提出，激发了全国人民同心同德开创社会主义现代化建设新局面的热情，增强了建设美好未来的信心。

按照二十年翻两番的规划，工农业总产值平均每年增长 7.2%，即可实现这一战略目标。头五年执行结果，1981 年到 1985 年我国的工农业总产值平均每年增长 11%。

九、提出“一个国家，两种制度”的构想，圆满解决了恢复中国对香港的主权问题

为了实现祖国的和平统一，圆满地解决台湾、香港和澳门问题，党中央根据世界的现实、历史的状况和中国的实际，提出了“一个国家，两种制度”的构想。“一国两制”，就是在中华人民共和国内，大陆十亿人口实行社会主义制度，香港、台湾实行资本主义制度。据此构想，我国政府同英国政府经过谈判，于 1984 年 12 月 19 日签署联合声明，圆满地解决了香港问题。中国将于 1997 年 7 月 1 日对香港恢复行使主权。

香港问题的圆满解决，是实现祖国统一大业的一个重要步骤，对解决台湾问题、澳门问题具有重要的启示作用；同时，也为世界各国和平解决国际争端与历史遗留问题提供了新的经验。

十、制定新宪法，健全社会主义法制

鉴于“文化大革命”无法无天的严重教训，全国人民为健全社会主义法制做了大量工作。经过全国上下两年的反复讨论修改，1982 年 12 月 4 日，第五届全国人大第五次会议通过了建国以来的第四部宪法。新宪法是一部有中国特色的、适应新的历史时期社会主义现代化建设需要的、长期稳定的根本大法。

1979 年以来，全国人民代表大会及其常委会还先后制定了五十多个法律，国务院制定了四百多个行政法规，各省、市、自治区人大及其常委会制定了七百多个地方性法规。现在，我国在国家生活、社会生活的基本的主要的方面已经有法可依。

十一、中国共产党进行整党

1983 年 10 月，中共中央决定，从当年冬开始，用三年时间对党的作风和组织作一次全面整顿，达到统一思想、整顿作风、加强纪律、纯洁组织的目的。到目前，中央、省、地、县级领导机关和相当地县两级的企业事业、大专院校、科研机构等单位的整党已经结束，区、乡、村基层单位的整党正在进行。整党促进了团结，促进了改革，促进了经济发展。

1986 年 1 月 6 日到 9 日，党中央在北京召工中央机关干部大会，号召中央党政军机关的全体党员、

干部在端正党风中做全国的表率，为实现党风的根本好转而斗争。

十二、一代新人走上领导岗位，顺利实现新老合作与交替

1982年4月10日，国务院发布关于老干部离职休养制度的几项规定，在全国普遍推行离休制度。

1985年9月举行的中共十二届四中全会，同意了131位老同志分别提出的不再担任中共中央三个委员会委员或候补委员的请求。现在，全国因年龄过大退下来的干部已超过200万。

从党中央、国务院到各部委，从各省、市、自治区到各地县，从人民解放军三总部、军兵种、大军区到各师团，一代德才兼备、年富力强、奋发有为的新人走上了各级领导岗位。目前，全国从文化水平较高的中青年人里面选拔到各级领导岗位的干部在200万以上。

十三、改革科学技术体制和教育体制

1978年3月18日，邓小平同志在全国科学大会上讲话，澄清了在知识和知识分子问题上被“四人帮”搞乱了的重大是非。他指出，“科学技术是生产力，这是马克思主义历来的观点”，“为社会主义服务的脑力劳动者是劳动人民的部分”。从此，尊重知识、尊重人才在社会上更加得到人们的重视。

经济体制改革全面开展后，为了适应改革和经济发展的需要，中共中央于1985年3月13日和5月27日先后决定改革科学技术体制和教育体制。前者的目的是使科技成果迅速广泛地应用于生产，促进经济和社会的发展；后者的目的是提高民族素质，多出人才，出好人才。这两项决定，体现了我们党对科学和教育的高度重视，将对我国的科学技术和教育事业的发展产生深远影响。

十四、在意识形态领域中创造民主、和谐、融洽的环境

三中全会以来，我们党在文艺界、思想界、理论界，坚持实行“百花齐放、百家争鸣”的方针，发扬民主，不搞运动，不打棍子，不戴帽子，不整人。

1984年12月29日，中共中央书记处书记胡启立在中国作家协会第四次会员代表大会上的祝词中提出，文学创作必须是自由的。我们党、政府、文艺团体以至全社会都应该坚定地保证作家自由地发挥自己的创作才能，为人民服务，为社会主义服务。1986年4月，胡启立在上海同文艺界同志座谈时又说，繁荣社会主义文艺需要有一个民主、和谐、融洽的环境。

在意识形态领域中，创造民主、和谐、融洽的环境，有利于发挥知识分子的积极性创造性，推动文化艺术和学术的繁荣。

十五、中国边防部队胜利进行对越自卫还击

自1978年8月起，越南当局不顾我国的多次呼吁和警告，派遣武装力量，侵犯我国边境地段，不断地向我国进行武装挑衅。进入1979年2月以后，越南当局对我国的武装侵犯步步升级，边境局势急剧恶化。在忍无可忍的情况下，中国人民解放军广西、云南边防部队于1979年2月17日奋起还击越南侵略者。在自卫还击战斗中，我边防部队打击了越南侵略者的狂妄气焰。1979年3月16日，我国政府宣布，对越自卫还击战斗达到了预期目的，我边防部队当天从越南全部撤离完毕，回到我国境内。

在对越自卫还击作战中，涌现出一大批热爱祖国、英勇善战的英雄人物，他们的事迹在人民中广为传颂。

十六、人民解放军减员百万，军队建设实现战略性转变

十一届三中全会后，党和政府对国际形势作了重新估计。过去认为世界大战不可避免，现在认为战争危险虽依然存在，但和平力量的增长超过战争因素的增长，世界和平是可以维护的。所以，1985年，中央决定裁军100万，并加强军队的正规化、革命化、现代化建设。

共和国历程

1986年

导　言

1986年可谓多事之秋。

10月7日，刘伯承元帅逝世；10月22日，叶剑英元帅与世长辞；12月28日，黄克诚大将离开人间。

这一年，其他辞世的知名人士有：两弹元勋邓稼先，著名作家丁玲，著名美学家朱光潜，著名语言学家王力。

这一年，《全民所有制企业破产法》正式颁布。中国第一家破产企业—沈阳防爆器械厂正式破产倒闭。

这一年，几件大案震惊全国。先后有上海陈小蒙等的强奸案、首钢的赵剑云案、上海余铁民受贿案、云南特大贩毒案。

这一年，我国也在各方面取得了巨大成就。大亚湾核电站正式开始投资立项；中国蝉联第10届亚运会金牌总数第一；大陆、台港等地隆重纪念孙中山先生诞辰120周年。

这一年，全国一些大学生由于对一些现实状况的不满，于年底举行了游行示威。

这一年，在对外关系上，与发达国家和平相处。印度政府却悍然侵我领土，并宣布成立所谓“阿鲁纳恰尔邦”。

共和国日历

政治

1月3日　公安部、交通部联合发出通知，要求沿海港口城市认真整顿港口口岸治安秩序，集中力量对目前存在的各种违法犯罪活动和一些社会丑恶现象进行严厉清查取缔。

1月4～8日　全国职称改革工作会议在北京举行。经党中央、国务院批准，我国将改革职称评定制度，实行专业技术职务聘任制。中央职称改革工作领导小组已经成立。职称改革工作将有计划、有领导、有步骤地分批实施。

1月6～9日　中共中央书记处在北京召开中央机关干部8000人大会。号召中央党政机关的全体党员、干部在纠正党风中做全国的表率，为实现党风和社会风气的根本好转，为把以城市为重点的整个经济体制改革逐步引向胜利，为完成“七五”计划、建设有中国特色的社会主义而奋斗。9日，胡耀邦作题为《中央机关要做全国的表率》的讲话。赵紫阳、田纪云、杨尚昆等在会上也讲了话。

1月7日　国务院发布施行《中华人民共和国银行管理暂行条例》。

国务院发布《中华人民共和国城乡个体工商业户所得税暂行条例》，1986年度施行。

1月8日　国务院发布施行关于通用航空管理暂行办法。

1月10～20日　六届人大常委会第14次会议在北京举行。会议通过《中华人民共和国渔业法》，通过关于批准长江南京港对外国籍船舶开放的决定、关于将广播电视部改为广播电影电视部的决定。

1月14日　中纪委、中央政法委员会发出通知，依法严厉打击严重投机诈骗罪犯，对因上当受骗而给国家造成重大经济损失的单位必须追究其领导者的责任，对索贿受贿、支持参与投机诈骗活动或严重渎职触犯刑事的追究刑事责任。

1月16日　六届人大副委员长、民盟代主席胡愈之因病在京逝世，终年90岁。

1月17日　邓小平主任在中央政治局常委会上发表了关于纠正不正之风的重要讲话。

全国人大常委会办公厅发出通知，改进全国人大代表视察办法，将集中统一组织代表视察逐步改为分散的经常的视察。

1月28日～2月1日　中纪委第七次全体会议

在北京举行。会议强调当前端正党风是党的一项紧迫任务。1986年要着重抓好三件事：一是集中力量，狠刹不正之风；二是抓好党性教育；三是严格整顿纪律。在狠刹不正之风的同时，要严厉打击投机诈骗、走私贩私、贪污受贿等严重经济犯罪活动。同时要密切注意意识形态领域里的斗争，对违反四项基本原则，搞资产阶级自由化的，必须坚决反对。

2月1日　中共中央办公厅、国务院办公厅联合发出通知，坚决制止干部用公款旅游。

2月5～14日　赵紫阳等深入海南岛两市、八县、强调搞活的方针可以加快海南岛的开发建设。

2月6日　航天部广宇公司走私大案被中纪委、最高法院、海关总署等部门查处。公司副总经理朱涵澄等4人被逮捕，原部长张钧、副部长程连昌受到党内严重警告处分，进口彩电全部被没收。

2月20日　胡耀邦总书记率领三个考察访问组在云南、广西、贵州三省、区的贫困地区实地考察后回到北京。

2月20～27日　全国地方政协工作座谈会在北京举行。政协主席邓颖超、中央政治局委员习仲勋到会讲话。

2月21日～3月4日　中央政法委员会在北京召开全国政法工作会议，强调要进一步加强民主与法制建设，严厉打击严重刑事犯罪和经济犯罪活动，坚决取缔和制止各种社会丑恶现象，实现今年社会治安的稳定好转。与会同志认真讨论了邓小平最近指出的"搞好四个现代化一定要有两手，一手是不行的。所谓两手，即一手抓建设，一手抓法制。""四个坚持为什么要有一条坚持人民民主专政？只有人民内部的民主，没有对破坏分子的专政，社会就不可能保持安定团结的政治局面，就不可能把现代化建设搞成功"。认为这些意见是在新形势下搞好政法工作的指导思想。

2月21日　国务院、中央军委最近批转民政部和总政治部《关于全国开发使用退伍军人两用人才现场经验交流会情况的报告》。

2月22日　中央书记处决定每年进行税收、财务、物价大检查。

3月1日　香港特别行政区基本法咨询委员会在香港举行全体委员第一次会议。

3月3日　对外友协副会长周而复在1985年10月20日至11月12日率对外友协代表团访日期间，严重违反外事纪律，丧失国格人格，不听劝阻，擅自参观了供奉有战犯亡灵的日本靖国神社，丧失民族气节，损害了我国的尊严；对待日本友好组织傲慢无礼，损害友好关系；在生活作风上严重败坏了共产党员的道德，影响恶劣，经中纪委决定，已被开除党籍。有关领导部门已撤销了他的对外友协副会长的职务。他担任的文化部对外文化交流委员会副主任职务也已由文化部予以解除。

3月5日　董必武、林伯渠诞辰100周年纪念会在北京举行。

3月11～19日　六届人大常委会举行第15次会议。会议通过《中华人民共和国矿产资源法》(同日公布，1986年10月1日起施行)等，决定批准《中华人民共和国和朝鲜民主主义人民共和国领事条约》。

3月12日　陈光毅出任福建省委书记。

3月13～18日　全国政协六届常委会第11次会议在京举行。

3月15日　经国务院批准，民政部发布施行新的《婚姻登记办法》。1980年11月11日发布的《婚姻登记办法》同时废止。

最高人民法院向地方高级法院、海事法院发出《关于涉外海事诉讼管辖的具体规定》和《关于诉讼前扣押船舶的具体规定》的通知。

3月21日　中共中央、国务院发出关于加强土地管理、制止乱占耕地的通知。

中国人民解放军驻福建地区部队发言人宣布：我部已奉命于1985年停止向台湾和金门、马祖诸岛空飘海漂宣传品。

3月23日～4月11日　六届政协四次会议在北京举行。增选王恩茂、钱学森、雷洁琼为全国政协副主席。

3月25日～4月12日　六届人大第四次会议在北京召开。大会通过关于第七个五年计划和第七个五年计划的报告的决议，原则批准国务院制订的中华人民共和国国民经济和社会发展第七个五年计划。通过关于1986年国民经济和社会发展计划的决议。通过1985年国家预算执行情况和1986年国家预算的决议。大会分别通过了中华人民共和国民法通则、中华人民共和国义务教育法、中华人民共和国外资企业法。决定任命乔石为国务院副总理，任命宋健为国务委员。补选楚图南为六届人大副委员长。

4月1日　中顾委委员、原总政副主任甘渭汉在北京逝世，终年78岁。

4月2日　党中央、国务院要求各级党委和政府加强土地管理，迅速制止乱占耕地。

4月4日　首都群众集会纪念1976年"四·

五”运动10周年。4月5日，《人民日报》发表社论《社会主义现代化：一个延续的历史强音—纪念“四·五”十周年》。

4月6日　国务院发布施行《民用机场管理暂行规定》。

4月7日　班禅额尔德尼·却吉坚赞副委员长会见港澳记者时说，西藏问题不属一国两制问题，达赖回国我们欢迎，但他必须放弃搞西藏独立。

4月9日　胡耀邦在端正党风工作座谈会上讲话（第二部分要点题为《关于正确处理党内两种不同的矛盾的问题》）。

4月13日　财政部新近作出《关于对科学技术研究机构收入征税的暂行规定》（4月1日起施行）。

4月17～20日　胡耀邦视察太行山区。

4月18～22日　香港基本法起草委员会第二次会议在北京举行。22日通过香港特别行政区基本法结构（草案）。

4月19～28日　赵紫阳、李鹏、王任重等考察鄂西北、鄂西和川东10多个山区县、市。

5月3日　台湾中华航空公司波音747货机机长王锡爵驾机飞回祖国大陆。

5月4日　解峰被选为河北省省长。

5月5日　《马克思恩格斯全集》50卷中文版全部出齐，收入2000多篇著作，4000多封书信，400多件文献资料。

5月7日　国务院发布《征收教育费附加税的暂行规定》（1986年7月1日开征）。

5月10日　经国务院批准，林业部发布施行《中华人民共和国森林法实施细则》。

5月12日　中华人民共和国居民身份证开始在北京颁发。

5月21日　国务院设立国家核安全局。

5月22日　中纪委和最高人民检察院最近调查了农牧渔业部所属中国农垦农工商联合企业总公司的一起重大投机倒把案。

5月23日　中国民航代表与台湾中华航空公司代表在香港启德机场办理了中华航空公司B198号波音747货机、两名机组人员和货物的交接，签署了交接书。

5月25日　国务院最近通知各地区、各部门，坚决制止向企业乱摊派。

5月29日　宋庆龄纪念碑在上海宋庆龄陵园落成。中共中央、全国人大、国务院和全国政协为此举行典礼。纪念碑正面是邓小平的题词：“爱国主义、民主主义、国际主义、共产主义的伟大战士宋庆龄同志永垂不朽。”纪念碑背面碑文记载着宋庆龄伟大的光荣的一生。

6月1日　多吉才让出任西藏自治区政府主席。

6月10日　国务院办公厅发出通知，要求争取在“七五”期间解决大多数贫困地区人民的温饱问题。

6月15日　《陈云文选》第三卷出版发行。至此，《陈云文选》全部出齐，共载有1926年至1985年的157篇著作。

6月16～25日　六届人大常委会第16次会议在京举行，会议审议了土地法、破产法和外交特权豁免条例等草案。会议通过了《中华人民共和国土地管理法》（1987年1月1日起施行）。会议通过《1985年国家决算的报告》，决定任命王蒙为文化部部长。

6月18日　邓小平会见200多位荣氏海内外亲属，并说“荣家发展民族工业，对民族是一个贡献”。

6月22日　海南行政区中级人民法院最近审理原中共海南行政区常委、组织部长林桃森利用职权和职务上的便利，勾结原海口市物资供应总公司采购员李玉林倒卖进口汽车的重大投机倒把案。林被依法判处无期徒刑，剥夺政治权利终身，追缴非法所得36000元。

6月27日　《中共党史人物传》前30卷出版发行。

7月1日　财政部发出《关于公布废止、失效法规目录的通知》，明令宣布建国以来先后制定的2091件财政法规停止执行。

7月5～7日　首次全国律师代表大会在北京举行。7日，中华全国律师协会成立，邹瑜任会长，刘复之任名誉会长。

7月8日　黄埔军校同学会在京座谈，纪念北伐战争誓师60周年。

7月18日　李长春任辽宁省代省长。

8月1日　国家土地管理局正式成立办公。

8月27日～9月5日　六届人大常委会第17次会议在北京举行。会议通过了《中华人民共和国治安管理处罚条例》（1987年1月1日起施行）；通过《中华人民共和国外交特权与豁免条例》，自公布之日起施行；通过《全国人民代表大会常务委员会关于县、乡两级人民代表大会选举时间的决定》；通过批准《中华人民共和国和匈牙利人民共和国领事条约》

的决定。中央电视台首次播出全国人大常委会讨论《国营企业破产法(试行)》(草案)的实况。

9月1～6日　中共中央邀请党外人士举行座谈会,就中共十二届六中全会将要审议通过的关于精神文明建设的指导方针的决议稿征求意见。

9月3日　国务院发布能源、交通运输、通信、农业、消费品工业、机械工业、材料工业、建筑材料工业、城市建设、村镇建设、城乡住宅建设和环境保护12个领域的技术政策。

9月9日　《毛泽东著作选读》新编本出版;新编《毛泽东诗词》、《毛泽东的读书生活》同时发行。

国务院公布改革劳动制度的四项暂行规定,即《国营企业实行劳动合同制暂行规定》、《国营企业招用工人暂行规定》、《国营企业辞退违纪职工暂行规定》、《国营企业职工待业保险暂行规定》(10月1日起实行)。

9月19日　山西省长治市副书记何之堂严重以权谋私,利用职权插手子女调动、提拔入党,破坏党的纪律和组织原则,被撤消党内一切职务。

9月28日　中共十二届六中全会在北京召开。会议通过了《中共中央关于社会主义精神文明建设指导方针的决议》,通过《关于召开党的第十三次全国代表大会的决议》。

9月29日　中顾委举行第六次全体会议,一致拥护中共中央六届全会的两个决议。

10月3日　六届人大常委会副委员长韩先楚同志逝世,终年73岁。

10月7日　伟大的无产阶级革命家、军事家、马克思主义军事理论家、原中共中央政治局委员、军事学院院长刘伯承同志逝世,终年93岁。

10月20日　国务院发出《关于完善粮食合同定购制度的通知》。

10月22日　久经考验的共产主义忠诚的战士、伟大的无产阶级革命家、政治家、军事家、中国人民解放军的缔造者之一、长期担任党和国家重要领导职务的卓越领导人叶剑英同志在北京逝世,终年89岁。

10月23日　江西省第六届人大第五次会议通过决议,罢免任职期间犯有严重错误的倪献策省长职务。

10月24日　吴官正当选江西省省长。

10月26日　国务院发出通知,由公安机关对城乡道路交通的管理统一负责。

10月28日　我国公布第一批全国重点烈士纪念建筑物保护单位。

11月1日　天津市长同人民代表对话形成制度。

11月7日　邵阳县人大代表对政府发表意见,县委书记竟当作反党言论进行追查。

11月11日　孙中山先生诞辰纪念展览在北京开幕。

11月12日　彭真在首都各界纪念孙中山诞辰大会上讲话指出:当前是祖国统一大好时机,希望台湾派代表同大陆接触。

11月15日～12月2日　六届人大常委会第18次会议召开。会议通过《中华人民共和国企业破产法(试行)》(自全民所有制工业企业法实施满3个月之日起试行);通过《全国人民代表大会常务委员会关于修改〈中华人民共和国地方各级人民代表大会和地方各级人民政府组织法〉的决定》;通过《中华人民共和国邮政法》(1987年1月1日施行);通过《全国人民代表大会常务委员会关于修改〈中华人民共和国全国人民代表大会和地方各级人民代表选举法〉的决定》;通过《中华人民共和国国境卫生检疫法》(1987年5月1日施行)。决定设立中华人民共和国监察部国家机械工业委员会,撤销机械工业部兵器工业部;决定我国加入《承认及执行外国仲裁公约》。

11月19日　胡耀邦总书记两次考察江苏省城乡。

11月20日　"中美合作所"遇害人员身份全部查实,原83名身份不明者有64名被追认为烈士。

11月26日　全国先进党支部、优秀党员事迹经验交流会在京召开。

11月27日　全国统战会议强调,"一国两制"使统一战线出现新格局,凡是赞成祖国统一的人都是团结对象。

11月28日　公安部公布施行居民身份证条例实施细则。

12月1日　首都隆重集会纪念朱德百年诞辰。胡耀邦在会上高度评价朱德同志的伟大功勋。

12月5日　中纪委就杨敏谦被诬陷一事发出通报,对刁难改革的人必须彻查严办。杨敏谦错案有关责任者已受到处理。

12月10日　上海交通大学校园内首先出现了大、小字报。此后,北京、南京、西安等地校园内相继出现大字报,一些学生上街游行。学生们提出了关心改革的口号,出现了一些过激言词。极个别人利用学

潮宣扬资产阶级自由化，否定四项基本原则。

12月18日　江泽民市长应邀到上海交通大学和学生对话，希望大家正确行使民主权利，珍惜当前的大好形势，维护安定团结的局面。

12月24日　上海各界群众对部分学生上街游行表示关注，希望大学生们以安定团结大局为重，牢记四项基本原则，为中华腾飞刻苦学习。

12月25日　上海两名肇事者混入学生游行队伍，扰乱公共秩序，被依法逮捕。

同日　公安部公布中国公民因私事往来香港地区或澳门地区的暂行管理办法。

12月26日　公安部、外交部、交通部公布《中华人民共和国公民出境入境管理办法实施细则》。

同日　北京市发布关于游行示威的暂行规定。

同日　我国破获两起南朝鲜间谍案，充当间谍的李琪焕等相继落入法网。

12月27日　公安部、外交部公布《中华人民共和国外国人入境出境法则实施细则》。

同日　上海市公安局依法逮捕反革命组织"中国人民卫民党"首要分子史关福。

同日　南京一些大学生上街游行引起群众围观，极少数不法分子乘机闹事扰乱社会秩序。各界群众希望学生以安定团结大局为重。

12月18日　中共中央书记处书记、中纪委第二书记黄克诚同志逝世，终年84岁。

12月29日　个别人煽动北师大学生游行，并先后进入北大、清华大学鼓动。但三校学生拒绝参加。北京市有关部门指出，将依法追究主要责任者。

同日　《北京日报》发表社论《大字报不受法律保护》。

12月30日　北京市人民政府发言人发表谈话，号召全市人民提高警惕，防止坏人捣乱。一小撮敌对分子胆敢在首都捣乱，必然遭到严惩。

12月30日　在中外记者招待会上，国家教委副主任何东昌说，少数大学生上街游行，只占大学生总数的百分之一、二；少数人利用学生热情，有违反宪法言行。没有一个学生贴大字报和游行被捕。

同日　冒充学生混入高校进行煽动破坏活动的薛德之被北京公安机关依法逮捕。

12月31日　王震在中央党校辞旧岁迎新春大会上讲话，搞资产阶级自由化违背历史潮流。对于公然否定四项基本原则的人和事要坚决斗争。

经济

1月1日　中共中央、国务院发出关于1986年农村工作部署的文件。

第七个五年计划开始执行。

国务院全国工业普查领导小组宣布，第二次全国工业普查正式开始。

1月11～20日　全国经济工作会议在北京举行。

1月15日　国务院修订《中华人民共和国中外合资经营企业法实施条例》第100条，规定某些项目合营期限延长到50年。

1月29日　外贸部新闻发言人宣布，到1985年底，全国已兴办中外合资企业2300多个。去年，我国签订对外借款协议额达35亿3千万元，外商直接投资合同额58亿5千万美元，商品信贷合同3亿6千万美元，是近年来增长最多的一年。

2月28日　国家统计局发表关于1985年国民经济和社会发展统计公报。

3月1日　我国"六五"期间重点建设项目——京汉广中同轴电缆1800路载波工程，通过国家验收，正式交付使用。

3月10日　我国正式成为亚洲开发银行（亚行）成员。

3月10～16日　国务院召开第一次全国城市经济体制改革工作会议。

3月23日　国务院发布关于进一步推动横向经济联合若干问题的规定。

4月5日　国务院发布《工业产品质量责任条例》（7月1日起施行）。

4月15日　国务院批准的我国又一项跨流域大型调水工程——引黄济青工程正式破土动工。

5月8日　我国最大港口——上海港改由上海市政府为主管理。

5月20日　经国务院批准，黑龙江省同江港正式对外籍船舶开放。

5月26～29日　被称为我国北方"金项链"的丹东、大连、营口、盘锦、锦州、秦皇岛、唐山、天津、沧州、惠民、东营、潍坊、烟台、青岛等14个环渤海的市（地区）在天津举行市长联席会，确定建立环渤海经济区。

6月4日　国务院修订公布《合理化建议和技术改进奖励条例》。

6月20日　国务院批转轻工业部、全国手工业合作总社《关于纠正平调二轻集体企业事业资产问题的报告》。

6月28日　国家重点建设项目之一的大庆30万吨乙稀一期工程建成竣工。

7月16日　国务院提出先进工业企业分级标准，产品质量、物质消耗、经济效益是考核的主要指标。

7月23日　国务院新近下达了《关于控制固定资产投资规模的若干规定》。

7月25日～8月10日　我国经济贸易展览会在莫斯科举行。这是自1953年以来，我国首次在苏联单独举办的经济展览。

7月30日　锦西成为全国最大债权人，企业待收款5000万元，全市人均80元。

8月10日　改变旧的国营商业所有制形式，北京试办第一家商业股份公司——天桥有限百货股份有限公司。

8月14日　上海兴建30万吨乙稀工程，向社会发行53000余万元债券用于建设。

8月22日　由国家经委公布的国家监督抽查产品质量公报表明，产品质量低劣的现象依然存在。

8月28日　为全国转变政府管理经济职能探路，16个中等城市试行机构改革。

9月2日　杭州企业全部实行浮动工资制，经济效益和生产水平上升，一举扭转上半年被动局面。

9月15日　中共中央、国务院颁发了《全民所有制工业企业厂长工作条例》、《中国共产党全民所有制工业企业基层组织工作条例》和《全民所有制工业企业职工代表大会条例》。

9月20日　我国首座现代化海洋采油平台建成。

10月11日　国务院发布《关于鼓励外商投资的规定》。

10月31　农牧渔业部首次颁发国际科技合作奖。

11月6日　南昌市菜店全部实行股份制。

11月11日　中国成为手表生产大国，年产量突破5000万只。

11月12日　走向2000年的亚太经济北京会议开幕。

12月3日　我国煤炭工业最大的中外合资项目——平塑露天煤矿贷款协议在北京签字。

12月11日　国务院发布暂行条例，明年元旦起征收个人收入调节税。

军事

1月15日　国防大学举行成立大会。它是以人民解放军军事学院、政治学院、后勤学院为基础合并组建的。这标志着人民解放军干部培训体制改革迈出了重要的一步，它将成为当代第一流的具有我国我军特色的高等军事学府。

2月8日　中共中央、国务院、中央军委就县(市)人民武装改归地方建制交接工作中的有关问题发出通知。要求各地认真贯彻执行《关于县(市)人民武装部改归地方建制后有关问题的规定》。内地人武部于1986年6月底以前交接完毕，陆海边防一线县人武部，除暂缓移交的外，在1986年底以前交接完毕。全国县(市)人民武装部由军队建制改归地方建制，是精简常备军、加强国防后备力量的重要决策。

3月21日　解放军总部有关负责人说，我军大批军马已退役，团以上的骑兵建制已经取消。人民解放军伴随着集团军的出现，汽车、坦克、直升飞机已成为主要机动力量，铁马代替了军马。我国军队挥舞马刀驰骋疆场的时代已经结束。

3月22日　目前，全军以训练新兵、培训班长骨干为主要任务的教导团已组建完毕，并且训练出第一批新兵。这一措施，将使我军的训练体制更趋科学合理，训练质量向高层次、高水平发展。

4月22日　中国人民解放军第一个合同战术训练中心在华东某地正式成立。这是目前我国规模最大、设备最先进的综合性训练基地，是中央军委为适应野战军改编成集团军新体制后开辟的新的训练场地。

5月14日　中央军委发布命令，授予云南老山地区防御作战有功单位及个人荣誉称号。

7月12日　我国建造的第一艘海军训练舰下水。

8月10日　总政主任余秋里提出，全军除了严格执行三大纪律八项注意外，还要执行“八个不准”，不准打骂体罚战士；不准接受战士的礼物；不准干部侵占战士的利益；不准对战士罚款；不准酗酒；不准赌博；不准看淫秽物品；不准弄虚作假。

11月19日　我国首次制定军事科研五年规划。

11月20日　华北某地进行了一次机械化集团

军演习，表明我军陆军合成作战能力更加强大。

11 月 22 日　赵紫阳看望广西边防部队，赞扬指战员经受住苦乐生死考验。

12 月 29 日　百余名大学生接受老山战火磨炼，有 47 人荣立战功。

12 月 31 日　我核潜艇首次远航告捷。

外交

1 月 29 日　李先念主席打电话给美国总统里根，对美国航天飞机“挑战者”号 1 月 28 日升空爆炸、7 名宇航员不幸遇难表示哀悼。

2 月 26 日　我外交部发言人宣布，中国欢迎菲律宾新政府（科·阿基诺为总统）成立。

3 月 8～27 日　李先念主席访问孟加拉、斯里兰卡、埃及、索马里和马达加斯加。

3 月 17 日　赵紫阳就“国际和平年”向世界各国听众发表广播讲话，表示中国愿意同世界各国共同负起责任，为缓和国际紧张局势和维护世界和平而努力。

3 月 18 日　胡耀邦在中南海会见西哈努克、宋双、乔森潘，指出中国政府和人民支持民主柬埔寨联合政府关于政治解决柬埔寨问题的建议，重申全力支持民柬的救国斗争。

赵紫阳总理会见苏联部长会议第一副主席阿尔希波夫。中苏经济贸易、科技合作委员会双方代表就进一步发展两国在经贸和科技领域里的合作达成协议。

3 月 20 日　中国和波兰民用航空运输协定在北京签字。

3 月 21 日　中国航天工业部与瑞典空间公司签订的利用中国长征二号运载火箭搭载发射瑞典邮政卫星的“发射订座协议”正式生效。它标志着中国的运载火箭即将进入国际市场。

3 月 22 日　中国共产党同叙利亚阿拉伯复兴社会党合作协定在北京签字。

4 月 7～14 日　中苏第 8 轮磋商在莫斯科举行。

4 月 23 日　邓小平主任会见日本前首相福田赳夫。

5 月 1 日　经中国和巴基斯坦两国政府决定，红其拉甫口岸正式向第三国国民开放。

5 月 20 日　邓小平主席在京会见澳大利亚总理罗伯特·霍克。他说，我们在本世纪末的目标是翻两番。到下一个世纪，再花 30 年至 50 年，确切地说，是 50 年时间，争取接近发达国家的水平，再翻两番，即国民人均收入 4000 美元。如果这个目标达到了，中国可以算是一个中等发达的国家。

5 月 24 日　胡耀邦总书记会见戈登·麦克伦南总书记率领的英国共产党代表团。

5 月 30 日　胡耀邦在中南海会见由总书记吉·迪亚斯率领的巴西共产党代表团。中巴两党恢复交往。

中国——欧洲经济技术合作组织在京成立。

6 月 7 日　我外交部就教科书问题向日方提出严正交涉，强烈要求日本政府认真贯彻中日联合声明精神。

6 月 7～23 日　中共中央总书记胡耀邦对英国、联邦德国、法国和意大利进行正式访问。这是中共中央总书记第一次访问西欧。

6 月 12 日　秘鲁部长会议主席阿瓦尔访华。

6 月 12～15 日　中国和不丹举行第三轮官员级边界会谈。

6 月 15 日　菲律宾共和国副总统兼外长劳雷尔来华访问。

6 月 30 日　民航北京至罗马航线开航。

6 月 30 日～7 月 1 日　中国和葡萄牙关于解决澳门问题首轮会谈在京举行。

7 月 2～26 日　赵紫阳总理访问罗马尼亚、南斯拉夫、西班牙、土耳其和突尼斯。

7 月 4 日　北京、温哥华两地实况同显对方荧屏，我国首次利用卫星开展国际学术交流。

7 月 23 日　北京市国家安全局负责官员宣布，持英国护照的美国《纽约时报》驻京记者伯恩斯违反我国法律，进行与记者身份不相符的活动，被驱逐出境。

9 月 6 日　我国释放 29 名越南入侵武装人员和特务。

9 月 29 日　胡耀邦会见波兰统一工人党中央第一书记、国务委员会主席高雅鲁泽尔斯基。这是中波两党最高领导人之间 20 多年来的首次会晤。

10 月 12～18 日　英国女王伊丽莎白二世访华。这是历史上英国国家元首对中国的第一次访问。

10 月 23～25 日　中国人民全国政协代表团在副主席杨静仁率领下，首次访问比利时。

11 月 8 日　中日青年交流中心奠基典礼在北京举行。胡耀邦总书记、中曾根首相出席并为基石培

土。

11月9日　邓小平会见日本首相中曾根时谈“四有教育”(有理想、有文化、有道德、有纪律)。他强调,有理想和纪律就能克服任何困难。

12月11日　外交部发言人发表谈话,印度非法通过法案企图永占我国领土,中国绝不承认所谓“阿鲁纳恰尔邦”。

12月14日　邓小平会见贝宁总统马蒂厄·克雷库一行时说,中国当前最大的政策是改革和开放,我们所做的工作可以概括一句话:要发展自己。

12月31日　外交部发言人发表谈话,我2000年前坚决收回澳门。

文化教育

1月6～13日　全国语言文字工作会议在北京举行。万里代表党中央和国务院讲话。会议提出新时期语言文字工作的方针是贯彻、执行国家关于语言文字工作的政策法令,促进语言文字规范化、标准化,继续推动文字改革工作,使语言文字在社会主义现代化建设中更好地发挥作用。

1月12～16日　国家科委、中国科协联合召开全国地方科技工作经验交流会。万里在会上作《加强科技支援,发展乡镇企业》的讲话。

文化部主办的《中国文化报》创刊。

1月25日　国家教委发出《关于1986年普通高等学校试招中学保送生的意见》和《普通高等学校接受委托培养学生管理工作暂行规定》。

1月28日　中国科学院“实验3号”海洋科学考察船圆满完成首次赴西太平洋热带海域的综合考察任务,回到广州。这次考察的成功,表明我国已有能力探索研究海气交换这一国际前沿科学课题。

2月1日　我国在卫星发射中心发射了一颗实用通讯广播卫星。这颗卫星和“长征三号”运载火箭都是我国自行研制的。卫星按预定计划于3日进入准同步轨道,2月20日准确定点于东经130度赤道上空。

2月11日　上海工业系统兴办起1400多个政治学校和政治轮训班,开始对200万产业大军系统进行政治教育和共产主义思想教育。

2月16日　《人民日报》转载《文艺报》2月1日陈漱渝《不要恣意贬损鲁迅》,抨击《杂文报》等报刊以轻浮的态度随心所欲地贬损鲁迅。指出鲁迅在他一生不疲倦的战斗中所创造的丰富的文化思想遗产,是我国文化宝库中的珍品,也是中华民族对世界文化作出的宝贵贡献。

国务院决定设立国家自然科学基金委员会(唐敖庆为主任),以加强基础研究和部分应用研究工作,逐步试行科学基金制。

3月3日　中国新闻学院经国家批准在京成立。穆青任院长。

3月6日　著名美学家、文艺理论家和教育家朱光潜教授逝世,终年88岁。

3月9日　我国有史以来规模最大的一部辞书《汉语大字典》编纂完成。这部大字典是周恩来、邓小平批准组织编写的,经四川、湖北两省400多名专家、学者和教师10年努力,收楷书单字56000多字,分8卷,印刷字数为2000万汉字,超过了《康熙字典》。1986年10月起陆续出版发行,预计1989年出齐。

3月12～16日　全国职工教育工作会议在北京召开。要求按照岗位职务的需要,实行定向培训。

3月17日　北京医科大学名誉校长、皮肤病性病学家、医学教育家胡传揆在京逝世,终年85岁。

4月1日　中央电视台、中央人民广播电台和国际广播电台开始每天定时发布中央气象台提供的我国责任海区的海洋气象预报。

4月10～23日　首届中国莎士比亚戏剧节在北京、上海举行。

4月15日　著名画家蒋兆和在京逝世,终年82岁。

4月20日～5月4日　全国图书展览在北京举行。共展出各类图书35000多种。它们是从建国以来出版的60多万种图书中精选出来的,80%是党的十一届三中全会以来出版的新书。

4月21日　国爱教委提出要求,大力加强和发展师范教育,建成一支足够数量的、合格而稳定的教师队伍。

5月8日　国务院发布《关于扩大科学技术研究机构自主权的暂行规定》,使科学技术研究机构成为自主的开发实体。

5月9日　我国考古工作者在陕西凤翔县内探明2500年前秦都雍城遗址。

5月10日　我国第一台大型串列式静电加速器核物理实验室最近在中国原子能科学研究院建成。它标志着我国核物理研究进入一个新的阶段。

5月11日　我国“一代词宗”夏承焘教授在京

逝世，终年87岁。

我国首次发现隋唐殉人墓葬。

5月31日　首都隆重集会纪念中国人民抗日军政大学建校50周年。

宋庆龄儿童科学技术馆在北京玉渊潭公园举行开馆典礼。

6月1日　我国第一部进行远程信息处理的大型中西文办公自动化网络系统在锦州市通过签定。

6月4日　国务院发布了《高等教育管理职责暂行规定》，决定扩大高校管理权限。

全国政协委员、著名放射学家、临床医学教育家、一级教授汪绍训在京逝世，终年79岁。

6月6日　刘亦铭访美期间研究相对论重离子物理学，获第一流科学成果，哈佛大学破格晋升他为教授。

6月10日　我国第一台水下超声探伤仪研制成功。

6月13日　中纪委、国家教委最近发出通知，要求各地设立纪检组，坚决纠正高校招生中的不正之风。

6月14日　由巴金担任会长的中华文学基金会在北京成立。

6月21日　中国第一台大功率长波授时台最近在陕西建成。它标志着中国授时技术跨入世界先进行列。

6月23～27日　中国科学技术协会第三次全国代表大会在北京举行。钱学森当选中国科协主席。

7月8日　国内卫星通讯网开通，北京、拉萨等5个城市联网可覆盖我国全部版图。

7月9日　国务院发布《关于促进科技人员合理流动的通知》。

我国第一个机器人示范工程在沈阳举行奠基。

7月11日　国务院批转国家教委、财政部《关于改革现行普通高等学校人民助学金制度的报告》并发出通知，规定在普通高等学校实行奖学金和学生贷款制度。

7月19日　经中共中央书记处、国务院同意，国家教委向全国发出通知，今年全国将选派一万名左右的高等学校应届毕业生参加支援中小学工作一年，作为他们的见习期。

7月21日　吴玉章奖金基金委员会成立。

7月29日　我国进行首例脑内移植手术成功。

中共中央委员、我国核武器研制工作的开拓者、奠基者之一、物理学家邓稼先同志逝世，终年62岁。

8月6日　甘肃出土五千年前殿堂遗址，提供了探索中华文明起源和形成的重要线索。

8月9日　西藏藏学学会成立。

8月16日　包拯遗骨35块，专家鉴定予以确认，将移葬于合肥市区新建的陵墓。

8月19日　我国第一台自行设计、制造的高级大型采血车通过技术鉴定。

8月25日　中国医科院给人类攻克癌症带来新希望，抗白血病"生物导弹"研制成功，具有定向性选择杀伤肿瘤细胞的功能。

8月26日　建国以来首次发表胡适、陈独秀传。

8月30日　我国最大的书店营业大楼在长沙落成，正式开业。

9月2日　巴金《随想录》五集全部完稿。文艺报邀请文艺界人士座谈，一致称它是"一部讲实话的大书"。

9月5日　首届北京国际图书博览会开幕。

9月9日　我国第一部《中国科学技术政策指南——科学技术白皮书第一号》公开发行。

中国中小学幼儿教师奖励基金会在北京成立。

9月16日　治疗内膜心肌纤维化心脏病，我国首次施行直视手术成功。

9月24日　秦皇岛得名传说有了确凿依据，北戴河发掘出秦始皇父子行宫遗址。

9月27日　国务院发出通知，废止第二次汉字简化方案。

10月1日　国家教委颁布的中小学教师考核合格证制度开始在全国实施。今后只有具备合格学历或考试合格证书的人才能任教。

10月9日　全国毛泽东哲学思想讨论会召开。

10月11日　我国又成功收回一颗卫星，迄今8次返回式卫星回收成功率达100%。

10月17日　中国高等科学技术中心在北京成立，李政道任主任。

10月19日　鲁迅与中外文化学术讨论会在北京举行。

10月30日　我国决定从今年起设立"国家社会科学基金"。

11月2日　"当代中国画展"在北京开幕。

11月4日　建国以来规模最大的数学竞赛揭晓，北京人大附中陈昱在"华罗庚金杯"上锁名。

11月23日　国务委员宋健在全国"星火计划"工作会议上透露，允许、支持以至鼓励一部分科技人

员到中小城市和农村承包和领办集体乡镇企业、创办股份企业和个体企业，允许他们先富起来。这是今后科技体制改革的内容。

12月1日　我国第一个专门的舆论研究机构——中国人民大学舆论研究所最近在北京成立。

12月19日　由中美两国政府签订的科技合作项目——我国第一个遥感卫星地面站建成。

复旦大学青年助教朱培坤实现一项重大创举，不同纲植物无性杂交获成功。

12月20日　国家中医管理局公布重大中医科技成果奖。

我国创一项血癌治疗世界纪录，一名患者移植胎儿肝脏血液细胞，存活超过一年。

12月22日　全国16000名老新闻工作者荣获中国记协颁发的荣誉证书和证章。

12月25日　我国两名中学生学生设计方案，入选参加美航天飞机实验。

12月28日　我国"极地"号考察船到达南极。

社会生活

1月5日　徐霞客诞辰400周年纪念活动在江阳县举行。

1月11日　优秀基层干部傅永先舍己救人光荣牺牲，中央军委授予他"勇于献身的好连长"称号。

1月25日　卫生部长崔月梨宣布，国务院决定成立国家中医管理局，由卫生部代管。

1月31日　1985年"十佳"运动员评选揭晓，郎平、聂卫平、韩健、童非、阎红、曹燕华、杨锡兰、江加良、李玲蔚、李宁当选。

2月12日　国际奥委会授予万里金质奥林匹克勋章。

2月15日　唐山市重建规模宏大，布局合理，建房1700多万平方米，取得重大成就。95%居民住户搬进新居，全市1985年工业总产值比震前的1975年增长近70%。

2月28日　广播电影电视部等联合发出通知，要求对录音录像制品市场进行整顿，坚决制止和打击违章翻录、销售音像制品的活动。

3月1日　全国计划生育先进表彰大会在京举行。31个红旗单位、16000个先进集体和个人获奖。

3月6日　国务院第三次人口普查领导小组宣布，世界上规模最空前巨大的我国第三次人口普查工作已胜利完成。通过普查取得的准确、丰富的国情资料，对于从我国实际情况出发指导社会主义现代化建设，更好地制定和执行人口政策，安排好人民的物质和文化生活具有重大意义和长期有益的作用。这项普查对世界人口情况的研究也是一个重要贡献。

1985年10月遭受严重雪灾的青海省牧区，在党中央、国务院亲切关怀和人民解放军大力支援下，经过四个多月艰苦奋斗，取得了抗雪救灾的基本胜利。灾区牧民无一人因雪灾死亡。

同日　我国第一尊周恩来铜像在江苏淮安其故居内揭幕。

3月9日　我国运动员王妍破女子5公里场地竞走世界纪录。

3月16日　李梦华当选中华全国体育总会主席和中国奥委会主席。

3月21日　中国人民维护世界和平大会在北京人民大会堂隆重举行。

3月23日　中国货船"石嘴山"号（吨位4114吨）在日本神子供岛东南13公里附近海面失事。20名船员有19人被救起。

3月26日　全国著名劳动模范、原山西昔阳县大寨党支部书记、北京市东郊农场顾问陈永贵在京逝世，终年72岁。

3月27日　北京市中级人民法院宣判重大泄密和收受贿赂案，张常胜被依法判处死刑，剥夺政治权利终身；叶之枫被依法判处有期徒刑17年，剥夺政治权利3年。

3月31日　徐永久、王妍、崔英姿破万米场地竞走世界纪录。

4月6日　党中央领导同志和首都百万军民一起植树。

4月12日　中共中央办公厅、国务院办公厅发出关于在全国范围内实行夏时制的通知，决定5月4日早晨二时把时针往前拨一小时，9月14日晨二时把时针后拨一小时还原，以充分利用自然光源，节约照明用电。

4月23日　中国残疾人福利基金会康复协会成立。

4月25日　黄自平高位截瘫后奋起自学成才，辅导132名青年考上大学，获特等劳动模范称号。

4月26日　全国1000多名先进模范人物在节日前夕获"五一"劳动奖章。

4月28日　中共中央宣传部发出关于向优秀

政工干部熊元启学习的通知。

4月30日　首都集会纪念"五·一"一百周年。

5月5～5月8日　全国首届护理工作会议在南京举行。

5月26日　邓小平将《邓小平文集》英文版的初版稿费4025英磅捐赠给宋庆龄基金会。

5月31日　中国少年英雄纪念碑奠基仪式在北京玉渊潭公园隆重举行。

6月1日　首都4000名儿童在人民英雄纪念碑前举行"少年先锋岗"建岗仪式。

6月4日　中国武术研究院成立，徐才任院长。

6月7日　在第11届亚洲女篮棉标赛上，中国女篮击败南朝鲜队，夺回亚洲桂冠。

6月25～30日　世界宗教者和平会议国际理事会在京举行。

6月26日　我国首次公布城市人口统计资料，到1985年底，城市总户数为5351万户，总人口数为21,187万，城市数为324个。

6月27日　新成立的中国核安全专家委员会在北京举行第一次会议。著名核工程专家姜圣阶担任主任。

7月4日　全国首次计划生育科技表彰大会召开，21项计划生育科研成果获奖。

7月25日　京津沪16所大中学校学生倡议，开展援助非洲灾民活动。

8月6日　我国第一场由农民足球队参加的国际比赛在前关村举行。大连前关村队与联邦德国英格尔达斯特青年队2∶2握手言和。

8月16日　我国田径新秀梁学仁奋力跃过5.55米，打破日本选手长期垄断的撑竿跳亚洲记录。

9月7日　在女子5000米场地竞走比赛中，李素杰破世界纪录。

9月10日　第11届亚运会工程揭开序幕，北京一批体育场馆奠基。

9月11日　中国农民体育协会成立。

9月12日　河南许昌大政村小学一所教室倒塌，学前班幼童11名被砸死，35名被砸伤。

9月14日　中国女排在第10届世界女子排球锦标赛夺得世界冠军，创五连冠。

9月21日—10月5日　第10届亚运会在南朝鲜汉城等在举行。中国队获得金牌总数第一（共计94枚）。

10月4日　中国男排首次荣获亚运会排球赛冠军。

延安清凉山新闻出版革命纪念馆开馆。

10月30日　卫生部有关方面负责人申明，我国没有艾滋病发生。

11月6日　首届环球火炬接力跑在北京点燃火炬，李先念主席出席并传递火种。

11月9日　我国目前最大最长的公路隧道在深圳桐山贯通，全长2260.7米。

两支省女篮队在江城比赛中出丑，不思取胜争相输球。国家体系将对山东、安徽女篮作出严肃处理。

11月15日　中国台球协会成立。

11月16日　中宣部等部门组织先进人物汇报讲演会，普通劳动者在怀仁堂畅谈理想。

11月25日　中国长江科考漂流队征服长江，洛阳漂流队已于本月12日抵达吴淞口。

11月29日　我国首次实行夏时制，全国节电6亿度。

12月2日　第一次全国城镇房屋普查结果公布，人均居住面积6.36平方米；解放后新建房91%。

12月3日　中国个体劳动者协会成立。

12月5日　李涛刷新男子百米跑成人亚洲纪录。

12月12日　首都集会纪念西安事变50周年。

洛阳公交公司领导人受到报纸批评后，泄私愤策划全市停车。

12月15日　我国首次进行精神文明社会调查，涉及心理健康、价值观念等10个方面。

12月16日　我国首次公布全民营养调查结果。

12月23日　我国女子足球队获第六届亚洲杯赛冠军。

时事焦点

背景介绍

1986年可谓多事之秋。

10月7日，刘伯承元帅逝世；10月22日，叶剑英元帅与世长辞；12月28日，黄克诚大将离开人间。

这一年，其他辞世的知名人士有：两弹元勋邓稼先，著名作家丁玲，著名美学家朱光潜，著名语言学家王力。

这一年，《全民所有制企业破产法》正式颁布。中国第一家破产企业—沈阳防爆器械厂正式破产倒闭。

这一年，几件大案震惊全国。先后有上海陈小蒙等的强奸案、首钢的赵剑云案、上海佘铁民受贿案、云南特大贩毒案。

这一年，我国也在各方面取得了巨大成就。大亚湾核电站正式开始投资立项；中国蝉联第10届亚运会金牌总数第一；大陆、台港等地隆重纪念孙中山先生诞辰120周年。

这一年，全国一些大学生由于对一些现实状况的不满，于年底举行了游行示威。

这一年，在对外关系上，与发达国家和平相处。印度政府却悍然侵我领土，并宣布成立所谓"阿鲁纳恰尔邦"。

主要热点如下：

- **●特大强奸流氓犯伏法**
- **●王锡爵驾机返回大陆　两岸航空公司首次接触**
- **●北京中院改判赵剑云案　首钢固执己见坚持错误**
- **●原上海市委办公厅副主任受贿被判无期徒刑**
- **●首家破产企业倒闭记**
- **●我国侦破特大过境贩毒案**
- **●中国正式决定建设大亚湾核电站**
- **●中国在第10届亚运会上蝉联金牌总数第一**
- **●大陆、台湾等地隆重纪念孙中山诞辰120周年**
- **●部分大学生上街游行示威**
- **●印度在我领土成立"阿鲁纳恰尔"邦　中国政府希望和平解决边界问题**

一、特大强奸流氓犯伏法

背景介绍

陈小蒙、胡晓阳等人均系上海市高干子弟，他们的职业也很令人羡慕。然而，他们却一味放纵自己，丧心病狂地进行强奸和流氓犯罪活动，共奸妇女51人。陈小蒙作为《民主与法制》杂志社记者，知法犯法，其所作所为与其职业构成强烈的反差。"多行不义必自毙"。1986年2月19日，这三名主犯及其他罪犯被依法处以极刑。

材料：

·强奸、流氓主犯陈小蒙等被枪决

材料　强奸、流氓主犯陈小蒙等被枪决

1986年2月19日，上海市中级人民法院召开宣判大会，当众宣布了严重扰乱社会治安、丧心病狂地进行强奸和流氓犯罪活动的3名主犯陈小蒙、胡晓阳、葛志文的罪行，宣读了上海市高级人民法院下达的对这3名罪犯执行死刑的命令。并当即押赴刑场，执行枪决。

以陈小蒙、胡晓阳、葛志文为主犯的强奸、流氓案，共有6名罪犯，他们是：陈小蒙，男，36岁，蒙古族，安徽省巢县人，原系《民主与法制》杂志社记者。胡晓阳，男，30岁，汉族，江西省吉安县人，原系深圳大学《世界建筑导报》社记者。葛志文，男，24岁，回族，江苏省江都县人，原系新华香料厂工人。陈冰郎，男，原中国民航一〇二厂工人。陈丹广，男，原中国远洋运输总公司上海分公司船员。康也非，男，原深圳

华仪利能电脑工业公司职员。这6名罪犯都是干部子第，其中有的还是高级干部子弟。他们有恃无恐，自1981～1984年的3年时间里，经常纠合在一起，以跳黑灯舞，贴面舞和帮助工作等为幌子，诱骗妇女至陈小蒙、陈冰郎和陈丹广等人家中，结伙或单独进行强奸、奸淫、猥亵犯罪活动，被他们糟踏过的职员、教师、护士、演员、大学生等青年妇女有51人。其中陈小蒙轮奸妇女2名，强奸妇女2名（其中1名未遂），帮助胡晓阳强奸妇女1名（未遂），并奸淫妇女13名，猥亵妇女5名；胡晓阳轮奸妇女1名，强奸妇女3名（其中1名未遂），奸淫妇女12名，猥亵妇女10名；葛志文轮奸妇女2名，奸淫妇女8名，并诱骗10多名妇女供同案犯强奸、奸淫和猥亵；陈冰郎轮奸妇女1名，强奸妇女1名（未遂），奸淫妇女7名，猥亵妇女1名；陈丹广奸淫妇女2名，猥亵妇女1名并多次提供犯罪活动场所；康也非奸淫妇女4名。这伙罪犯的行为严重侵犯了妇女的人身权利，对社会危害极大。

1985年10月16日，上海市人民检察院分院向上海市中级人民法院提起公诉。市中级人民法院于1985年11月4～9日进行了审理。1986年2月1日上海市中级人民法院以强奸罪、流氓罪判处陈小蒙、胡晓阳和葛志文死刑、剥夺政治权利终身；以强奸罪、流氓罪判处陈冰郎有期徒刑20年，剥夺政治权利5年；以流氓罪处汇陈丹广有期徒刑5年；以流氓罪判处康也非有期徒刑3年。陈小蒙、胡晓阳、葛志文、陈冰郎和陈丹广不服判决，提出上诉。上海市高级人民法院经过审理，依法驳回上诉。

二、王锡爵驾机返回大陆　两岸航空公司首次接触

背景介绍

台湾华航波音747货机机长王锡爵于5月3日驾机返回祖国大陆，受到热烈欢迎。中国民航两次致电台湾华航，提出商谈有关事宜。5月17日，两岩航空公司代表在香港首次接触，引起海内外舆论的广泛关注。

材料：

- 从台湾驾机飞回祖国大陆的王锡爵飞抵北京
- 华航货机事件始末

材料一　从台湾驾机飞回祖国大陆的王锡爵飞抵北京

驾驶台湾中华航空公司波音747货机飞回祖国大陆定居的王锡爵机长，5月6日上午驾驶这架飞机从广州飞抵北京。

王锡爵机长驾驶着这架货机上午八点四十九分从广州白云机场起飞，在祖国大陆蓝天翱翔两个多小时后，十一时零七分在首都机场着陆。身穿台湾"华航"短袖制服的王锡爵先生走下飞机时，中国民用航空局局长胡逸洲和他亲切握手，欢迎他回祖国大陆定居。在欢迎的人群中，王锡爵见到了他久别的父亲王伯熙和三个弟弟王明安、王平安、王锡寿。他握着父亲的手，激动地说："你们也来了！"王伯熙告诉他："我们是昨天从四川赶来的。"

王锡爵手捧鲜花，走向话筒，对前来欢迎的人们以及一百多中外记者说："谢谢大家的欢迎！回到祖国大陆是我多年的心愿，今天我回来了，感到非常高兴！"他说："祖国提倡通商、通邮、通航，今天可以说是大陆与台湾的首航，我希望海峡两岸今后常往来，大家可以回来看看自己的亲友。希望海峡两岸统一尽早实现。"

胡逸洲局长也讲了话。他说："王先生的行动，充分表达了海峡两岸中国人民的共同心愿，再次说明首先实现通航、通邮、通商以到进一步和平统一祖国是人心所向，大势所趋。这次到达广州的还有副驾驶董光兴、机械师邱明志先生。我们主张'三通'、来去自由，对他们，我们将充分尊重他们本人的意愿。"

胡逸洲说："中国民用航空局已发电邀请台湾中华航空公司尽早派人来北京商谈飞机、货物及其他人员的处理问题。我们认为，我们中国人自己的事，应该由我们自己解决好。"他在讲话中欢迎王锡爵到四川老家和各地去看看，欢迎他为发展祖国的民航事业和四化建设做出贡献。

今年八十二岁的王伯熙在机场对新华社记者说："今天见到了大儿锡爵我很高兴，我多年的愿望终于实现了！我们父子能见面，是因为中国共产党的政策好。我感谢党和政府的关怀，我希望锡爵将来要多为祖国作贡献。"

中午，胡逸洲局长宴请了王锡爵和他的亲属。

国务院副总理田纪云月6日下午在人民大会堂四川厅接见了台湾中华航空公司波音747货机机长

王锡爵和他的父亲王伯熙，弟弟王明安、王平安、王锡寿。

材料二　华航货机事件始末

台湾中华航空公司波音747货机机长王锡爵驾机飞回祖国大陆，于5月3日15:10时抵达广州白云机场。机上还有副驾驶董光兴、机械师邱明志2人以及货物22万磅。王锡爵本人要求在大陆定居，和家人团聚。飞机降落几小时后，中国民用航空局电邀台湾中华航空公司尽早派人来北京商谈有关飞机、货物及其他人员的处理问题。10日，中国民航局再次致电台湾华航，请他们尽快派人办理接回747货机及人员的事宜。电报强调，"我们早已申明，这纯属两个民航公司之间的业务性商谈，并不涉及政治问题。""因此，请你们还是派人来商谈解决为好，不必经过第三者。如果你们觉得到北京来不方便，那么，你们认为什么地方合适，也可以提出来商量。"但截至12日，台湾当局在处理此事时仍顽固坚持"不接触、不谈判、不妥协"的"三不"政策，拒绝与我直接谈判。台湾当局这种僵化态度和作法，激起了台湾内部的不满。13日，在当局的授意下，台湾华航同意与中国民航在香港进行会谈。17、18日上午，中国民航代表同台湾华航的代表在香港就交接华航波音747货机、两名机组人员和货物事宜，进行了商谈。20日下午，双方代表就在香港交接货机、两名机组人员和货物事宜达成协议并签署了会谈纪要。23日上午，中国民航和台湾华航在香港顺利完成交接，双方代表在启德机场签署交接书。华航货机事件和两航就此举行的商谈，受到台湾岛内外极大的重视与关注。台湾《中国时报》社论中说，华航能派人与中航"洽商有关交还B—198号波音747货机机员、飞机和机上货物手续事宜"，"显然是一项重大突破"，"深具意义"。旅美学者丘宏达亦认为，"就中共而言"，此次谈判已使其"成功的突破"台湾所坚持的"不接触原则，并为其步步为营的统战技术，扫除了初步障碍"。台湾立法委员江鹏坚说，国民党的"三不政策"中，"'不接触'较难坚持，目前已出现探亲、通信、学术交流等方面的接触，导致政策与实际间出现矛盾"。如今当局"决定由华航在香港与中共民航当局进行洽谈，看起来是一小步，但事实上在政策的转变上，却是一大步"。还有一些"立法委员"在质询及谈话中，要求台湾当局"在更多层面有所突破"，"三不政策应"当"重估"和"打破"。

三、北京中院改判赵剑云案　首钢固执己见坚持错误

背景介绍

1985年，我国的一些体制改革尚未进行彻底。首钢的高级工程师赵剑云和几名同事因业余时间从事技术服务，收取一万元报酬，被判"诈骗罪"，于85年11月被石景山区法院判处有期徒刑三年。1986年5月17日，在赵剑云等人的申诉下，北京市中级人民法院纠正了石景山区院的错判，公开宣判赵剑云无罪。然而，首钢有关部门却置法律于不顾，不仅不予平反，而且维持原处分决定。这情况，引起民中央和北京市主要领导同志的重视……

材料：

- 北京市中级人民法院终审宣判赵剑云无罪　首钢固执己见坚持错误处分

材料　北京市中级人民法院终审宣判赵剑云无罪　首钢固执已见坚持错误处分

在首都钢铁公司，许多人都在关注着一位工程师和他的"同伙们"变幻不定的命运。这位工程师是赵剑云。

1985年11月29日，北京石景山区人民法院以"诈骗罪"判处赵剑云有期徒刑三年，缓刑四年，"赃款"一万元被没收。

1986年2月29日，首钢纪委批复特钢党委的报告，开除赵剑云党籍，并建议行政上给予留厂察看一年处分。浮动工资和奖金等一律被取消。几个合作的科技人员，在政治、经济和生活上，也受到了影响。

1986年5月17日，北京市中级人民法院纠正了石景山区人民法院的错判，宣判赵剑云无罪，并撤销了一审判决。

然而，一起在法律部门已经终结的案件，在首钢却没有终结，反而引起了新的波澜……

政策与执行政策

赵剑云为何蒙受此不白之冤？事情就出在业余技术服务和技术咨询上。

1985年初，石景山区政府的领导同志，请来了包括赵剑云在内的首钢特钢公司的几位工程师，希望他们能利用业余时间为区办企业的技术改造献策献力。其时，中央关于技术体制改革的决定已经公布，其中明确提出科技人员利用业余时间可以从事技术咨询和服务，收取的报酬归己。中央的政策和石景山区政府的期望，使赵剑云等人深受鼓舞，于是，他们满腔热情地投入了为石景山区房管局综合修理所进行技术服务的活动之中，几个月的时间里，帮助该所研究了农村预制组合房屋、组合钢板暖气片和两用取暖炉等；同时，还帮助修理所改造电源系统，增加容量。他们为综合修理所提供的技术服务共有十二项。一切顺利，看来这些工程师并不像是骗子。但是，没想到一台电弧炼钢炉，却把赵剑云打翻了。

事情很简单：河南省安阳市第一机修厂急需一台一点五吨电弧炼钢炉，沈阳低压开关厂有一台同类型号的电炉，闲置多年，已经报请上级部门批准报废处理。赵剑云把这双方的信息告诉综合修理所所长李洪斌，并建议由综合修理所出钱购买，由赵剑云等几位工程师在检修、配套、更换部件方面提供技术服务，然后卖给安阳。经李洪斌请示房管局领导批准后，事情就这样做了。结果是综合修理所以六万多元买进，检修合格之后以十三万元价格卖给河南安阳市第一机修厂。赵剑云从综合修理所收取两万元技术服务费，其中一万元按原协议付给提供信息和合作服务的沈阳方面有关单位的技术人员，另一万元作为在京参加技术服务的人员的报酬。

所谓"诈骗罪，"指的就是这两万元中的一万元。

两万元确有其事。第一，其中一万元是沈阳方面参与合作的技术人员提出的；第二，另一万元作为技术服务的报酬，是赵剑云等几位工程师共同商量过的，参加分配的共有二十多人；第三，这两万元开支，是经综合修理所所长李洪斌报请石景山区房管局领导批准了的。

问题的症结在于：赵剑云和几位工程师因业余技术服务而收取了一万元的服务费，是否允许？是否就是犯罪？

北京市中级人民法院的终审判决，作出了明确的回答。从法律的观点来看，赵剑云等人的行为不具有社会危害性。沈阳低压开关厂的报废电炉，是该厂十几年前购进的，由于一直未能安装，散放现场保管不善，一些部件锈蚀损坏。后经上级部门批准，作价处理给综合修理所，所得六万七千元上交了国库。河南安阳市第一机修厂当时急需电炉建炼钢车间，而购新电炉要花十七万元，并搭配二十吨钢材指标，还得等一年之久。石景山区房管局综合修理所是个长期亏损单位，全所工人在赵剑云等科技人员的帮助下，加工修理好这台电炉，也取得了三万余元的利润。这是一起三方得利的好事，对国家、集体和社会也有利而无害，何罪之有？石景山区人民法院已将收的一万元还给了赵剑云等人，就是一个证明。

北京市中级人民法院力主真理和正义，纠正了一起错案，支持了改革，保护了科技人员的正当权益，使本案在法律上得到圆满解决。

法律与权力

照理说，赵剑云的所在单位首钢应该无条件地服从法律，执行中级人民法院的判决，撤销赵剑云因一审误判而被开除党籍、取消浮动工资和奖金等处分。遗憾的是，首钢有关部门于法律之外另立章程，在市中级人民法院宣告赵剑云无罪后，一直不予平反，反而在三个月之后，提出一份重新审查的"汇报材料"，其中明确指出："赵剑云所犯错误事实清楚，证据确凿，决定维持原处分决定，赵剑云所在党支部大会绝大多数党员认为赵剑云申诉无理，维持原处分决定。"

9月10日，首钢有关部门又下发了向全体党员"交底"的《赵剑云的错误事实》的材料，"以期统一认识，增强辨别能力"。这种用词和做法，使人感到似曾相识。"交底材料"中仍然指控赵剑云"背着组织打着技术咨询服务的幌子搞不正当经济活动，以一系列欺骗手段达到中饱私囊的目的，这难道是党章所允许的吗！当真能说是无罪也无过吗？"

很显然，在基本观点和对事实的认定上，首钢有关部门针锋相对地否定了市中级人民法院的调查和终审判决，仍坚持被纠正了的原石景山区人民法院一审判决，以此证明，原来对赵剑云所作的一切决定也是正确的，没有任何需要改正之处。

国家法律，在首钢那里宣告无效了。

这样做对吗？

（10月29日《人民日报》）

四、原上海市委办公厅副主任受贿被判无期徒刑

背景介绍

在改革开放大潮的冲击下，我党的一些领导干部不仅被"糖衣炮弹"击中了，而且被打得毫无招架之力。身为上海市委办公厅副主任的余铁民，利用职务之便，假借市里领导人的名义，为向其行贿的港商大开方便之门，给国家造成巨大损失。

材料：

- 原上海市委办公厅副主任余铁民因受贿罪判处无期徒刑

材料　原上海市委办公厅副主任余铁民因受贿罪判处无期待刑

原中共上海市委办公厅副主任余铁民，利用职务上的便利为他人谋利，从中收取价值三万多元的贿赂，最近被上海市中级人民法院判处无期徒刑，剥夺政治权利终身，没收部分财产。他受贿的赃款赃物予以没收。

余铁民，现年五十四岁。1984年9月下旬，当一名港商与上海市外贸总公司洽谈向上海出口钢坯的业务时，余铁民按照这名港商的要求，多次要求市外贸总公司在价格上给这名港商以照顾。结果，成交的钢坯每吨价格比原报价提高，使市外贸总公司为此蒙受很大损失。在上述活动中，余铁民收受这名港商贿赂计人民币四千元、外汇兑换券三百元、港币三千三百八十元，以及呢衣料等价值人民币一百四十四元的物品。市委办公厅发现余铁民有受贿行为后，于1985年3月责令他交待问题，他不仅拒不交待，而且在同年6月又收受这名港商的贿赂人民币两万元。

1983年夏天，余铁民应另一名港商的要求，把这名港商介绍给上海市外贸部门的负责人，要外贸部门对这名港商的贸易活动给予照顾，后来又多次打招呼，让外贸部门不要减少拨给这名港商的睛纶衫出口配额。1983年5月，余铁民还利用职权、并假借市委领导同志的名义，要市房地产管理局负责人"亲自督办"，为这名港商的岳父分了一套住房。1984年初，这名港商为了让已被他拉拢腐蚀的中国纺织品进出口公司上海市针织品分公司副科长陆为群能更方便地为他谋利，要余铁民向外贸部门施加影响，推荐陆为群提任科长。余铁民也照办。余铁民从这些活动中共收受这名港商贿赂计人民币一千四百元、外汇兑换券四百元以及照相机、呢衣料等价值人民币七百多元的物品。

在1981年至1984年期间，余铁民利用职务便利，先后为四名申请出境的人批转信件，或电话催办，并授意其中三人给市委主要领导人写信，然后，余铁民假借领导名义，把信件批转给市有关部门办理。余铁民从中收受了这四人价值人民币二千一百多元的财物。

余铁民在受审查期间，为了掩盖罪行，于去年9月指使他的妻子、原上海市人民政府驻北京办事处工作人员王佩玲把绝大部分款赃物转移到北京亲友家藏匿。去年12月，余铁民被责令停职检查后，还反诬这是有人对他"下毒手"。

上海市公安、检察机关对余铁民等人的犯罪活动进行了周密细致的侦查，掌握了确凿、充分的证据。余铁民、陆为群、王佩玲和两名港商于今年3月至5月被依法逮捕归案。上海市人民检察院分院于1986年5月29日向上海市中级人民法院提起公诉。上海市中级人民法院依法组成合议庭，于6月9日到13日进行了公开审理。上海市人民检察院分院的检察员到庭支持公诉。上海市第二、第四、第五、第六律事务所和南市区律师事务所的十名律师出庭为余铁民、陆为群和两名港商辩护。王佩玲没有委托辩护人，也不要法院指定辩护人。在法庭上，好自己依法行使辩护权。

6月24日，上海市中级人民法院开庭宣布判决，认定余铁民利用职务上的便利为他人谋利，从中收受贿赂，已构成受贿罪。他受贿的数额巨大，作案手段恶劣，严重地损害了国家利益，造成了极坏的政治影响，情节特别严重，决定依法以受贿罪判处余铁民无期徒刑，剥夺政治权利终身，并处没收部分财产。受贿的赃款赃物予以没收。

陆为群在1983年5月至1985年8月期间，在与港商进行贸易中，利用职权为港商谋取利益，从中受贿的钱物总价值为人民币一万二千九百余元，被依法以受贿罪判处有期徒刑七年，剥夺政治权利二年，并处没收部分财产。受贿赃款赃物予以没收。两名港商犯有行贿罪，被依法分别判处有期徒刑一年和六个月。王佩玲犯有窝赃罪，被依法判处有期徒刑

一年，缓刑一年。

余铁民、陆为群和一名港商不服判决，提出上诉。上海市高级人民法院经过审理，确认原判认定事实清楚，证据确凿，定罪准确，量刑适当，审判程序合法，上诉无理，裁定驳回上诉，维持各项原判。上海市高级人民法院 7 月 8 日开庭，宣布了这项终审裁定。

（新华社讯，7 月 9 日《人民日报》）

五、首家破产企业倒闭记

背景介绍

中华人民共和国成立以来，我们的国有企业一直在国家的帮助下生产。“大锅饭”、“铁饭碗”成为一些企业生产状况不好的直接原因。沈阳防爆器械厂的破产倒闭，给那些仍在搞大锅饭的工厂当头棒喝：市场不让人，效益不白来。该进行彻底的改革了。同年十二日，六届人大常委会十八次会议通过《全民所有制企业破产法》。

材料：

· 沈阳市防爆器械厂破产倒闭

材料　沈阳市防爆器械厂破产倒闭

这是一个令人深思的时刻，8 月 3 日上午 9 时整，在沈阳一间会议室里，沈阳市防爆器械厂厂长王刚沮丧地把该厂的营业执照交还给工商管理部门，至些，这家连续亏损、常年靠借债为生的市属集体企业，正式破产倒闭了。

此时此刻，该厂的这位最后一任厂长心情十分沉重，他说，这是很不光彩的事情，但愿人们从我们的破产倒闭中汲取教益。沈阳市政府负责人在新闻发布会上宣布：企业破产后的职工作待业处理，待业期间，由政府发给生活救济金。

记者于当天上午来到防爆器械厂，只见大门紧闭，车间上锁，帐目封存，一切财产等待处理，在厂供销办公室，记者见到当年创办该厂的老工人宋玉珠，不无忧伤地说：“想不到我们一把水一把泥建起来的这个厂子，被‘大锅饭’折腾到这个地步”这位老工人满含热泪地告诉记者：这个厂子是 1965 年办起的，大家越干越红火，厂里年年有积累，可是到了 1979 年，厂子上收到市里后，人人都端上了“铁饭碗”，干部得捞就捞，工人能少干就少干，慢慢地，企业由盈转亏，由亏损到借债，债主多到 240 家，欠债 50 多万元，等于全厂家底的 10 倍。

破产倒闭，给那些长期只包盈不包亏的“不倒翁”企业，敲响了警钟。对此，人们议论纷纷，归纳起来就是八个字：“令人震惊，发人深省”。去年和防爆器械厂一起被“黄牌”警告的沈阳市五金铸造厂厂长周桂英说：以前，没想到企业会倒闭，工人会失业。现在，这些都成了现实。这说明，改革到了今天，是动真格的了。

（1986 年 8 月 4 日《辽宁日报》）

六、我国侦破特大过境贩毒案

背景介绍

由于国际缉毒工作的全面展开，一些国际贩毒渠道被堵塞。于是，国际贩毒分子便把中国大陆作为他们的“生命线”……

材料：

· 云南侦破特大过境贩毒案

材料　云南侦破特大过境贩毒案

云南省公安机关于 1986 年 8 月 16 日破获一起自泰国到香港，经由昆明、广州过境的特大贩毒案。贩毒分子温源和（泰国籍人）、戴文煊、余锡宽（两人均为香港居民）已在昆明市被依法逮捕，他们贩运的海洛因 22768 克被当场缴获。

温源和，男，60 岁。长期从事国际贩毒犯罪活动。在这次贩毒活动中，他从泰国 3 次潜入昆明市，组织、监督毒品的交接活动。戴文煊，男，35 岁，在香港以赌博、贩毒为业，1983 年 7 月与泰国贩毒分子结识。余锡宽，男，32 岁，是戴文煊贩毒活动的帮手。在这次贩毒活动中，温源和负责与卖主成交，戴、余二犯负责接运毒品，共同策划由泰国贩运海洛因经昆明、广州转运香港。8 月 16 日下午 6 时许，戴、余二犯到昆明火车站接收毒品时，被张网以待的公安人员当场抓获，并缴获了全部毒品。当晚在昆明一家旅社将温源和抓获。

该案经昆明市中级人民法院和云南省高级人民法院审理，判处温源和死刑；判处戴文煊死刑，剥夺政治权利终身；判处从犯余锡宽死刑，缓期2年执行，剥夺政治权利终身。温源和、戴文煊的死刑经最高人民法院核准，于1987年2月17日执行。

公安、司法机关对这起案件的侦破和审理，给了敢于向中国渗透的贩毒分子以有力打击。

（邢珍）

七、中国正式决定建设大亚湾核电站

背景介绍

随着现代化建设的发展，广东等地的用电严重紧张。为了缓解这一情况，中国政府决定建设大亚湾核电站，以解决广东、香港等地供电问题，从而促进两地的经济建设。

材料：

- 中法英三国有关银行和公司负责人在北京签署大亚湾核电站贷款协议等七个文件

材料　中法英三国有关银行和公司负责人在北京签署大亚湾核电站贷款协议等七个文件

有关建设广东大亚湾核电站的贷款协议的供货合同等七个文件9月23日下午在人民大会堂签字。

这些文件是中国银行与法国七家银行的贷款协议、中国银行与英国十家银行的贷款协议、中国银行与广东核电合营有限公司的项目贷款协议、广东核电合营有限公司与法国法马通公司核岛设备供应合同、广东核电合营有限公司与法国法马通公司核燃料组件供应合同、广东核电合营有限公司与英国通用电气公司常规岛设备供应合同、广东核电合营有限公司与法国电力公司工程服务合同。

国务院副总理李鹏出席了签字仪式。参加签字仪式的还有新华社驻香港分社社长许家屯，广东核电合营有限公司董事长王全国，国务院有关部委负责人，法国和英国的驻华使节，上述法英两国银行和公司的有关负责人等。

中国银行行长王德衍、副行长杨惠求和七家法国银行、十家英国银行以及广东核电合营有限公司的负责人分别代表双方签署了上述三个贷款协议。

广东核电合营有限公司总经理昝云龙和法国法马通公司、英国通用电器公司以及法国电力公司的负责人分别代表双方签署了三个设备供应合同和一个工程服务合同。

签字仪式是下午五点开始的。延续半个多小时的签字仪式结束时，人们热烈鼓掌，互相举杯祝贺。

大亚湾核电站场地准备工程从1984年4月开始。核电站建成后将为广东和香港供电，这对香港的繁荣稳定和广东的经济建设将起积极作用。

（据新华社讯，9月24日《人民日报》）

八、中国在第10届亚运会上蝉联金牌总数第一

背景介绍

中国自参加亚运会以来，连续几届获得优异成绩。这次，在汉城第10届亚洲运动会上，中国蝉联金牌总数第一，进一步奠定了中国作为亚洲体育大国的基础，形成了亚洲体坛上“中、日、韩”三强鼎立的局面。中国健儿的出色表演，也为我国在1990年举办第11届亚运会树立了良好形象。

材料：

- 第10届亚洲运动会

材料　第10届亚洲运动会

1986年9月20日至10月5日，第10届亚洲运动会在南朝鲜汉城举行。27个国家和地区的体育代表团共4870人（其中运动员3345名）参加了这一亚洲体育盛会。比赛共设25个项目，269个单项，超过历届亚运动。

经过半个月的比赛，22个国家和地区分享了奖牌，13个国家和地区的选手获得金牌。孟加拉国、尼泊尔和阿曼首次获得奖牌，卡塔尔和巴林首次获得金牌。中国蝉联金牌总数第一。本届亚运会由于南朝鲜的崛起，出现了中国、南朝鲜、日本三强竞争的新格局，三家共获金牌245枚，占91%，其余25枚由10个国家和地区分享，三强共获银牌213八，占银牌总数的79%；铜牌也被三强占有64%。共有25个国家和地区获得名次，面比较宽。在这届亚运会上，

各国选手共3次打破3项世界纪录，2次平2项世界纪录，97次打破47项亚洲纪录，223次打破85项亚运会记录。在过去的4年中，亚洲体育运动有了新的发展。

亚运会期间，中国奥委会和1990年第11届亚运会组委会，于9月28日在汉城举行招待会，热情款待参加国际奥委会执委会议、亚奥理事会会议、亚洲单项体育组织代表大会的代表和第10届亚运会各代表团团长。国际奥委会执委、中国奥委会副主席、第11届亚运会组委会副主席何振梁，第11届亚运会组委会副主席、北京市副市长张百发分别发表讲话，对亚洲各国和地区奥委会及其运动员准备参加1990年在北京举行的亚运会表示热烈欢迎。何振梁说：我们希望下届亚运会时，亚洲体育事业会有更大的发展。

（从文）

九、大陆、台港等地隆重纪念孙中山诞辰120周年

背景介绍

1986年是中国民主革命的伟大先行者孙中山先生诞辰120周年。作为国父，孙先生受到了大陆、台港澳及海外华人的广泛尊敬。11月12日，大陆、台湾、香港等地相继举行集会隆重纪念中山先生诞辰120周年，共同促进祖国统一大业。

材料：

·隆重纪念孙中山诞辰120周年

材料　隆重纪念孙中山诞辰120周年

1986年11月12日孙中山先生诞辰120周年。1985年10月4日全国政协六届常务委员会第十次会议通过决议，届时将隆重举行纪念活动。

11月12日党和国家领导人、海内外来宾和首都各界人士1万多人在人民大会堂隆重集会，纪念中国民主革命的伟大先驱中山先生诞辰120周年。中共中央总书记胡耀邦、全国人大委员长彭真、全国政协主席邓颖超、国家副主席乌兰夫，以及中共中央政治局委员、候补委员、书记处书记万里、习仲勋、方毅、田纪云、乔石、李鹏、杨尚昆、杨得志、余秋里、胡启立、陈慕华、陈丕显、王兆国参加了纪念大会。邓颖超主持大会。她说，纪念中国近代史上杰出的爱国主义者和伟大的民主革命先行者孙中山先生，共同缅怀他为中华民族建立的丰功伟绩，要学习他为改造中国、振兴中华贡献毕生精力的革命精神。彭真在会上发表长篇讲话。他说，孙中山是伟大的民族英雄，伟大的爱国主义者，中国民主革命的伟大先驱，孙中山为国家的独立和民族的解放不屈不挠地奋斗了一生，开创了中国的一个新时代，中国共产党人和中国各族人民始终对孙中山怀着崇高的敬意和深切的怀念。彭真指出，孙中山的伟大，不仅在于他领导了辛亥革命，而且在于他能随着历史的发展不断前进，努力站在时代的前列。孙中山追求的目标，是要把中国建设成为一个独立、民主、富强的国家。孙中山关于革命和建设的光辉思想和主张，是他留给我们的珍贵的精神遗产，成为激励我们全民族继续前进的力量。彭真强调指出，孙中山一贯主张维护国家的统一。今天，台湾同祖国大陆仍然令人痛心地处于分离状态，尽早结束这种不幸局面，实现祖国统一，已是历史赋予中华民族这一代人的光荣使命。民革中央代主席屈武，各民主党派、无党派民主人士和全国工商联代表周谷城，民族宗教界代表班禅额尔德尼·确吉坚赞及台湾同胞代表林丽韫，在讲话中都高度赞扬孙中山先生的丰功伟绩和崇高的思想品德，呼吁海峡两岸骨肉同胞携起手来，早日结束祖国分裂的局面，共同为建设一个孙中山毕生所追求的繁荣、民主、统一、强盛的中国而奋斗。日本朋友、宫崎家族的代表宫崎，在回顾祖父宫崎滔天和孙中山先生的深厚情谊后，希望中日两国人民都象先辈那样互相理解、互相帮助。孙中山的孙女孙穗英代表孙氏亲属对邀请他们参加这个盛会表示由衷的感激，希望同胞们，为建设一个强大、统一、先进的新中国，像孙中山那样，大公无私地努力奋斗。参加纪念大会的还有中顾委、中纪委、人大、国务院、中央军委、政协的领导人；黄文欢同志以及应邀前来参加纪念活动的孙中山先生的亲属、海外侨胞、港澳同胞、国际友人、各民主党派、人民团体负责人和无党派民主人士、各界知名人士，中共中央直属单位和中央国家机关各部门的主要负责人，参加过辛亥革命的老人；各国驻华使节和在京记者。大会前，党和国家领导人在人民大会堂湖南厅会见了参加活动的孙中山先生的亲属和海内外来宾。

为纪念孙中山诞辰120周年，各地纷纷举行纪

念大会，开展纪念活动。11月11～12日，上海市、江苏省暨南京市、广东省、武汉、福州、太原等地各界人士举行了纪念大会。11月8日，民革中央150多人前往北京香山碧云寺敬谒孙中山衣冠冢。11月11日，孙中山先生诞辰纪念展在北京开幕，乌兰夫等出席了开幕式。

11月10日下午，在京的100余名民革中央委员在北京铁狮子胡同11号（现张自忠路23号）举行了晋谒孙中山先生逝世纪念室仪式。

铁狮子胡同11号宅共有房37间，原为中国著名外交家顾维钧私人房产。1925年2月18日孙中山先生从北京协和医院治病出院后，曾在这里养病，直到3月12日9时25分逝世。临终前，孙中山先生曾在病榻上亲笔签署了3份遗书。现在3份遗书手迹仍保存在这里。

11月12日，首都举行孙中山铜像揭幕典礼，一尊身高3.4米的铜像座落在北京中山公园广场，由邓小平题写的“伟大的革命先行者孙中山先生永垂不朽”17个大字，雕刻在花岗岩基座正面；上海各界人瞻仰孙中山故居；武汉、澳门举办孙中山生平事迹展览，上海举办纪念孙中山邮标钱币展览；香港举办“孙中山先生墨迹展”。据台湾报纸报道，台湾各界举行各项活动，纪念孙中山诞辰120周年。台北市各界400多人11月12日举行纪念会，“行政院长”俞国华在会上作了专题报告，台中市、高雄市等地也举行了类似的纪念活动；一项名“国父领导革命建国史绩大展”在台北国父纪念馆开幕。

11月4日，在广州召开主题为《孙中山和他的时代》的国际学术讨论会，来自澳大利亚、加拿大、法国、民主德国、朝鲜、日本、菲律宾、苏联、美国、中国和香港地区的学者139人出席了讨论会。11月11日，民革中央于北京举行了孙中山学术研究讨论会。从11月初起，许多知名人士在报刊上发表纪念文章。邮电部于11月8日发行一套孙中山诞辰120周年纪念邮票。北京、上海、武汉、广州和南京5大城市先期上映纪念中山的影片。

（周尚文　李清池　施鹏飞）

十、部分大学生上街游行示威

背景介绍

1986年底，全国高校集中的合肥、武汉、上海、南京、杭州等地一些高等院校的学生上街游行，要求民主自由，反对党内及社会上的不正之风。这次学潮，反映了大学生们的良好愿望，但他们的作法是不妥的。在一定程度上，也影响了正常的社会秩序。

材料：

- 何东昌谈部分学生上街游行
- 上海判处反革命宣传煽动罪犯杨巍徒刑

材料一　何东昌谈部分学生上街游行

1986年11、12月间，合肥、武汉、上海、南京、杭州等地一些高等院校少数学生上街游行，引起各界群众的关注和不安。他们热切希望学生们以安定团结的大局为重，牢记四项基本原则，不忘自己为中华腾飞刻苦学习的责任。

《人民日报》于12月23日、25日、29日分别发表了题为《珍惜和发展安定团结》和《政治体制改革只能在党的领导下进行》《讲民主不能离开四项基本原则》的社论和评论员文章。《北京日报》于12月29日发表了《大字报不受法律保护》的社论。

中华全国新闻工作者协会12月30日下午举行中外记者招待会，国家教委副主任何东昌在会上介绍了部分城市一些高等院校学生上街游行的情况，并回答了记者们提出的问题。

何东昌说，最近合肥、武汉、上海、南京、杭州等地一些高等院校的少数学生上街游行。现在全国在校大学生200万人，参加游行的只占大学生总数的1、2%，许多人是围观的。参加游行的主要是大学一、二年级的学生，他们关心民主和自由，但是，他们大多数没有明确的目的与要求。参加游行的绝大多数学生是热爱祖国、支持改革，愿意为振兴中华而努力的，他们希望中国建设社会主义民主的进程更快些。何东昌说，我们认为，中国的社会主义民主建设，不能离开四项基本原则，因为我们要建设的是具有中国特色的社会主义，这就不能照搬西方的民主制度。我们的党中央和政府，把建设高度文明、高度民主的社会主义国家，作为自己的奋斗目标，这代表了10亿人的共同原望，但这需要有领导、有步骤地进行，而且需要一个比较长的时间，因为建设社会主义民主不可能不受国家经济、文化发展情况的限制，人民实行民主权利也需要不断积累经验。

何东昌说，我们也发现极少数人有违犯宪法的

言论和行动，他们想利用学生的热情。我们是把这些极少数人的言论和行动与学生区别开来的。

何东昌指出，现在中国的形势很好，经济方面协调和稳定地增长已经持续了8年。政治形势也是很好的，全国安定团结。发生学生游行的事情，我们要重视，但并没有必要大惊小怪。

有记者问到有无学生因参加游行被捕的问题。何东昌说，我可以负责地讲，没有任何一个学生因为贴大字报和游行而被逮捕。确实有些人混在学生中间扰乱社会秩序，但这是另外一个问题。上海、南京等地出现了汽车被推翻和其他违犯治安规定的问题，这些行为触犯了法律，所以有些人被拘留，但是这样的事没有一件是学生干的。

有记者提出，学生游行是否反映了对学生思想教育不够。何东昌表示同意。他说，参加游行的大部分是一、二年级的学生，他们懂得不多，对外国了解不够。我们认为，确有一部学生受了错误思潮影响，就是他们要照搬西方的民主，这在中国是行不通的。中国的宪法规定，要坚持四项基本原则。没有中国共产党的领导，中国的社会将成为一盘散沙，便会混乱。没有安定团结的局面，什么事情也干不成。特别是经过十年内乱，人民不会同意再有动乱。不少年轻人在"文化大革命"时还年幼，要告诉他们经验、这些教训。

他说，青年学生是新中国的儿女，我们是爱护他们的，要教育引导他们，让他们接触实际，了解社会。

（华世俊）

材料二　上海判处反革命宣传煽动罪犯杨巍徒刑

杨巍，男，32岁，被捕前曾经是中国科学院上海生物化学研究所科研人员，1983年8月前往美国留学。1985年夏天，他在美国参加了以"取消中华人民共和国宪法中'四个坚持'"、"从根本上改变中国现行的专政制度"为纲领的反动组织"中国民主团结联盟"（简称"中国工联"）。并用"桑梓"、"桑羊"等笔名，在这个反动组织主办的反动刊物《中国之春》上，多次发表攻击人民民主专政和社会主义制度的反动文章。1986年5月，杨巍回到上海。年底趁上海部分高等学校少数学生闹事之机，到市中心人民广场和复旦大学、交通大学、同济大学、上海医科大学等处，收集学生闹事情况，写成材料后托人秘密投送"中国民联"总部，以提供被歪曲的事实和造谣诬蔑的材料。1986年12月22日，杨巍以"中国民联"（中国之春）名义在复旦大学内张贴反动标语。杨巍还将"中国民联"的反动纲领写成传单，准备散发，后因被公安机关及时破获而未遂。上海市公安机关经过侦查，掌握了杨巍的犯罪事实后，报请上海市人民检察院分院批准，将杨巍依法逮捕。上海市人民检察院分院依法逮捕。上海市人民检察院分院依法对杨巍提起公诉。上海市中级人民法院刑事审判庭于1987年12月21日对杨巍反革命宣传煽动案进行公开审理。法庭确认杨蓄意进行反革命宣传煽动的犯罪事实，有查获的反动标语、传单和信件、文稿，有证人证言和笔迹鉴定等证据，证明属实，证据确凿。法院依照《中华人民共和国刑法》第102条和第52条的规定作出判决，以反革命宣传煽动罪，判处杨巍有期徒刑2年，剥夺政治权利1年。

（杨民）

十一、印度在我领土成立"阿鲁纳恰尔"邦　中国政府希望和平解决边界问题

背景介绍

1914年，英国殖民者炮制了一条非法的"麦克马洪线"，以此作为中印边境。1947年到1954年，印度不顾中国反对，向北侵占我大片领土，一直扩展至"麦克马洪线"。1986年12月8日、9日，印度国会通过法案，将侵占我国的领土设为所谓"阿鲁纳恰尔邦"。1987年4月，印度政府又集结军队，入侵我国领土。

材料：

·非法的"阿鲁纳恰尔邦"的由来

材料　非法的"阿鲁纳恰尔邦"的由来

中国外交部发言人于1986年12月11日就印度将所谓"阿鲁纳恰尔"中央直辖区升格为"邦"一事发表谈话后，有读者询问，印度炮制的"阿鲁纳恰尔邦"是怎么回事？现答复如下：

中国和印度边界全长约二千公里，从未正式划定。但在两国人民长期和平友好相处的过程中，按照

双方行政管辖所及范围，形成了一条传统习惯边界。

中国人民尊重它，印度人民也尊重它。这条传统习惯边界的东段大体沿着喜马拉雅山脉麓到布拉马普特拉河北岸平原交接线而行。在西方殖民主义者来到印度之前，中印边境地区一向相安无事。

中印边界东段地区包括门隅、洛渝、下察隅三个部分，历来是中国的领土。生活在那里的居民是藏族或是同藏族有密切血缘关系的民族。西藏第六世达赖喇嘛仓央嘉措就出生在门隅。该地区大部分地名以藏语命名。从中国明代以后，西藏地方当局曾在上述三个地区设置机构，委派官吏，征收赋税，行使司法权力。

1914年，统治印度的殖民主义者在西姆拉会议之外秘密炮制了非法的“麦克马洪线”，企图把这一地区约九万平公里的中国领土划入印度版图。历届中国政府都不予承认。直到1936年，殖民主义者才首次将非法的“麦克马洪线”作为“未标定界”画在英印地图上。1938年，它又篡改了《印度与邻国的条约、契约、证书集》中有关西姆拉会议的记述，把会议没有讨论过的所谓“印藏边界”问题，硬说是对此问题“进行了谈判”。

尽管如此，在长时间内殖民主义者一直没有敢越过中印传统习惯边界，直到第二次世界大战后期才派兵越界侵占了中国西藏的一小部分地区。1947年印度独立后，印度当局不仅继承了殖民主义者对中国领土的非法侵占，而且又向北推进，占领了中国的大片领土，甚至新中国成立以后还继续这种侵占行径，至1953年前后将其控制逐渐扩展到非法的“麦克马洪线”。

1954年，印度当局在非法占领的这块中国领土上成立了所谓“东北边境特区”，并修改官方地图，把“麦克马洪线”标为中印边界东段“已定界”。1972年印度又将该特区改为所谓“阿鲁纳恰尔”中央直辖区。

中国从不承认印度在非法占领的“麦克马洪线”以南的中国领土上设立的所谓“东北边境特区”或“阿鲁纳恰尔”中央直辖区。1986年12月8日和9日印度议会两院通过一项法案，将“阿鲁纳恰尔”中央直辖区升格为“邦”。12月11日中国外交部发言人发表谈话指出，印度的这一做法，又一次严重地侵犯了中国的领土主权，极大地伤害了中国人民的感情。中国政府郑重声明，印度议会通过的这一法案完全是非法的，中国绝不承认所谓的“阿鲁纳恰尔邦”。

众所周知，中印边界从未正式划定。但是，在历史上，按照中印双方行政管辖所及，形成了一条为两国人民所尊重的传统习惯边界。1914年殖民主义者在统治印度期间一手炮制的“麦克马洪线”是非法的，无效的，历届中国政府都不予承认。

人物春秋

叶剑英

叶剑英(1897—1986)。久经考验的共产主义忠诚战士，伟大的无产阶级革命家、政治家、军事家，中国人民解放军的缔造者之一，长期担任党和国家重要领导职务的卓越领导人叶剑英同志，与世长辞了。在半个多世纪的革命斗争中，叶剑英同志为中国人民的解放事业和社会主义事业，兢兢业业，英勇奋斗，建立了丰功伟绩。他是中华人民共和国德高望重的开国元勋之一，是我们党、国家和军队的一位杰出领袖。他的一生是伟大光辉的一生。

刘伯承

刘伯承(1892—1986)中国人民的伟大战士，中国共产党的优秀党员，中国人民解放军的缔造者之一，伟大的无产阶级革命家、军事家，马克思主义军事理论家刘伯承同志，离开我们与世长辞了。刘伯承同志在漫长的革命生涯中，兢兢业业，奋进不息，为中华民族和中国人民的解放事业，建立了不朽功勋，为我国的国防建设和社会主义建设事业，作出了卓越贡献。他的历史功绩和优良品德将永远彪炳史册。

刘伯承同志1892年12月4日出生于四川省开县赵家场。他家境贫寒，自幼发愤苦读，学习成绩优异。在革命潮流的影响下，青年时代的刘伯承萌发了富国强兵、拯民于水火的思想。1911年，他参加了响应辛亥革命的学生军。1912年考入重庆军政府将校学堂。翌年参加四川讨袁(世凯)军。1914年加入孙中山先生领导的中华革命党。在护国、护法等战争中，历任连长、旅参谋长、团长。1916年3月在攻克丰都县城的作战中右眼中致残。1923年在讨伐北洋军阀吴佩孚中任东路讨贼军第一路指挥官。他足智多谋，骁勇善战，被誉为川中名将。1924年起，他随吴玉章到上海、北京、广州等地考察，在深入研究中国社会实际的过程中，经过认真探索，接受了马克思主义，逐步实现了从爱国的民主主义者向共产主义者的转变。

1926年5月，刘伯承同志加入中国共产党，后任中共重庆地方军事委员会委员。他率起义部队与四川军阀作战，策应北伐战争，实现了中共中央关于抑止川军东下威胁武汉的战略目的。1927年春，他被武汉国民政府任命为暂编第十一军军长。在大革命失败的严重时刻，他与周恩来、贺龙、叶挺、朱德等领导南昌起义。1927年冬赴苏联，先入莫斯科高级步兵学校学习，后入伏龙芝军事学院深造。在此期间，他在中国共产党第六次全国代表大会上作了《对军事问题补充报告》，并提出了《南昌暴动始末记》的专门报告。1930年夏回国，任中共中央军委委员、长江局军委书记。12月到上海，协助中央军委书记周恩来处理中央军委日常工作。1931年奉命赴中央革命根据地。1932年1月，任红军学校校长兼政治委员。10月，任军委总参谋长，协助朱德、周恩来指挥作战，取得了第四次反"围剿"的胜利。他在第五次反"围剿"中反对军事指挥上的教条主义，被错误地撤销总参谋长职务，任第五军团参谋长。长征中，于1934年底重新担任红军总参谋长，并兼任中央纵队司令员，指挥先遣部队强渡乌江，智取遵义。1935年1月，参加了遵义会议，在这中国革命的重大历史转折关头，他坚决拥护毛泽东的正确主张。会后，协助毛泽东、周恩来、朱德等指挥红军四渡赤水河。他亲率干部团抢占皎平渡口，保证了部队顺利北渡金沙江。5月，任先遣队司令，与政治委员聂荣臻为全军开路。接着，率红军一师在安顺场强渡大渡河。红军第一、第四方面军会合后，他执行中共中央关于北上抗日的战略方针，与朱德一起同张国焘分裂党的活动动进行了坚决斗争。

抗日战争爆发后，刘伯承同志任八路军第一二九师师长。1937年9月底，率部挺进山西，以太行山为依托，开展敌后游击战争。他组织所部进行的夜袭阳明堡、设伏七亘村等著名战役，痛击了日军的侵略

气焰。1938年起，与政治委员邓小平、副师长徐向前等组织指挥了长生口、神头岭、响堂铺以及晋东南反"九路围攻"、冀南反十一路"扫荡"等战役战斗，创建了晋冀豫抗日根据地。1940年，他领导根据地军民，在日伪军控制的交通线上广泛开展破袭战。8月，指挥部队参加著名的百团大战，组织实施正太、榆(社)辽(县)战役，给侵华日军以沉重打击。在日伪军加紧推行"囚笼政策"，分割和封锁日根据地的严重形势下，他坚决执行主力地方化的方针，积极组织正规军、游击队和民兵相结合的游击集团，并组建大量武装工作队，实行"敌进我进"，向敌占区、交通线广泛出击，粉碎了日伪军频繁的"蚕食"和残酷的"扫荡"。同时多次反击了国民党反共顽固派对根据地的进犯。在抗日战争最艰苦的时期，他与邓小平等领导根据地军民实现生产自给，减租减息精兵简政，使根据地得到了巩固和发展。1943年9月赴延安参加整风运动。1945年出席党的第七次全国代表大会。会后返回晋冀鲁豫根据地，领导全区军民举行对日本侵略军的大反攻。

解放战争时期，刘伯承同志历任晋冀鲁豫军区、中原军区、第二野战军司令员。1945年9月起，他与政治委员邓小平率领所部反击向解放进攻的国民党军，指挥上党战役，一举全歼阎锡山部十三个师；接着，又挥师东向，发起邯郸战役，歼敌两个军大部，争取了一个军起义。上党、邯郸战役的胜利，创造了组织大兵团作战和从游击占向运动战转变的成功经验，粉碎国民党军控制晋东南要地打通平汉铁路的企图，巩固了华北解放区，掩护了我军在东北的战略展开，同时有力地配合了毛泽东、周恩来等在重庆同蒋介石的和平谈判，对迫使蒋介石同意签订"双十协定"、"停战协定"，起了重要作用。1946年6月，蒋介石悍然发动全面内战。他与邓小平率晋冀鲁豫野战军，以大踏步进退的运动战，解放了大片地区，与其他战场互相配合挫败了国民党军的战略进攻。1947年6月底，根据党中央关于由战略防御转入战略进攻的重大决策，他与邓小平率十万大军强渡黄河，挺进中原，实施中央突破，首先发起鲁西南战役，连续歼敌九个半旅，巧妙地调动和迷惑了敌人。随后疾速挥师南下，千里挺进大别山，深入敌腹心地区，威逼南京、武汉，揭开了人民解放军战略进攻的序幕。在远离根据地、无后方作战的困难条件下，依靠群众，立足生根，多次打破敌人重兵围困，与、挺进豫西的陈谢兵团密切协同，在江淮河汉之间大量歼灭敌人。经过十个多月的艰苦作战，扩大了中原解放区，迫使国民党军陷于被动防御地位，对扭转全国战局起了决定性的作用。1948年11月，中央军委决定，他与邓小平、陈毅、粟裕、谭震林组成总前委，统一指挥华东、中原部队进行规模巨大的淮海战役，同徐淮地区的国民党军主力进行战略决战，取得了歼敌五十五万余人的重大胜利。

1949年4月，刘伯承同志参与指挥渡江战役，并直接指挥第二野战军直过浙赣线，解放了皖南、浙西、赣东北、闽北广大地区。南京解放后，兼任南京市军事管制委员会主任、市长。同年冬，与邓小平一起指挥第二野战军和第四野战军一部，在贺龙指挥的第一野战军配合下进行了西南战役，出色地执行了中央提出的远距离迂回包围的作战方针，拊敌侧背，断敌逃路，大量歼敌；同时通过军事打击和政治争取，促成大批国民党上层军政人员率部起义和投城，在较短的时间内解放了四川、云南、贵州、西康四省。1950年1月任西南军政委员会主席，他领导军民肃清匪患，恢复经济，筹划和平解放西藏的工作，为解放西南地区、巩固西南边疆作出了重要贡献。

1950年底，刘伯承同志出任人民解放军军事学院院长，后又兼任政治委员。1954年起先后任人民革命军事委员会副主席，国防委员会副主席，军委训练总监部部长。1957年9月调任高等军事学院院长兼政治委员，1959年后负责军委战略小组工作。他一贯主张"治军必先治校"，在军事院校工作中坚持理论和实践相结合的思想指导教学和学术研究，在继承和发扬人民解放军优良统的基础上学习外国军队的先进经验。他组织了大规模的教材编写和翻译工作，亲自撰写、审定和翻译了一批军政教材。他一贯尊重知识，爱护人才。他重视合同作战的训练，在军事学院陆续开设海军、空军、炮兵、装甲兵等系，培养了大批德才兼备的高中级军事指挥员，并为后来建立各军兵种指挥院校和形成完整的军事院校体系奠定了基础，从而推动了现代化、正规化革命军队的建设。他十分关注国防建设事业，深入部队，深入边防，进行调查研究，从未来反侵略的战场准备，到单兵负荷的减轻，无不精心擘画和周密考虑。他提出的许多战略性的建议，在加强国防建设和保卫边疆的作战中起到了重要作用。

刘伯承同志是党的第七届至第十一届中央委员会委员、第八届至第十一届中央政治局委员。1955年被授予中华人民共和国元帅军衔。他连任第二届至第五届全国人大常务委员。1966年1月起任中共中央军委副主席。"文化大革命"中，他对林彪、江青

反革命集团反党乱军的活动进行了坚决抵制和斗争，虽然身患重病，仍关心党和国家的前途和命运。

刘伯承同志永远活在人民心中！

（新华社讯，10月17日《人民日报》）

王力

王力（1900—1986）中国人民政治协商会议第六届全国委员会常务委员、国家语言文字工作委员会顾问、中国语言学会名誉会长、中国音韵学研究会名誉会长、北京大学教授，我国杰出的语言学家、教育家、诗人和翻译家，著名的无党派民主人士王力教授，因病医治无效，不幸于1986年5月3日上午九时三十五分在北京逝世。终年八十六岁。

王力教授，字了一，1900年生，广西博白人。幼年家境贫寒，刻苦自学。1924年经亲友资助，入上海南方大学学习，第二年转上海国民大学。1926年考入清华大学国学研究院。1927年留学法国，1931获巴黎大学文学博士学位。1932年回国，先后在清华大学、燕京大学、广西大学、昆明西南联合大学、中山大学、岭南大学任教，并曾任中山大学及岭南大学文学院院长。1954年后任北京大学教授，并担任中国文字改革委员、副主任，中国科学院哲学社会科学部学部委员，全国政协第四届委员，第五届常务委员等职。

王力教授在五十多年的学术活动中，写了近千万字的学术论著，其中专著四十多种，论文近二百篇。他对汉语语音、语法、词汇的历史和现状，都进行了精深的研究。他的研究工作既继承了我国古代语言学的优良传统，又充分吸收了国外语言学的研究成果。在传统语言学向现代语言学发展的过程中，做出了卓越的贡献。他三十年代写的《中国文法学初探》、《中国文法中的系词》、《中国音韵学》，四十年代写的《中国现代语法》、《中国语法理论》、《汉语诗律学》，五十年代写的《汉语史稿》，六十年代写的《中国语言学史》和他主编的《古代汉语》等著作，涉及汉语研究的各个领域，大都具有开创的性质，在国内外产生了深远的影响。他的不少著作被译成日、英、法、俄、捷克等文字，在许多国家出版。“文化大革命”期间，他受到种种摧残迫害，但只要有一点可以利用的时间，就坚持研究工作。在此期间，他写了《诗经韵读》、《楚辞韵读》、《同源字典》。他说：“一息尚存，研究工作就不能停止！”粉碎“四人帮”以后，他心情舒畅，耄耋之年，仍然坚持每天工作八小时，对《汉语史稿》进行了全面修订。他表示：“要用我的余生把我知道的东西写出来，留给子孙后代，献给这个伟大的时代。”他在一首诗中写道：“漫道古稀加十岁，还将余勇写千篇。”

李远哲

李远哲（1936— ）美籍华人，是1986年诺贝尔化学奖获得者之一。他是继李政道、杨振宁和丁肇中之后，第四位获得诺贝尔奖金的美籍华人。他也是第一位获得这项奖金的原籍为台湾省的科学家。

这位化学家，现在是柏克莱加州大学教授。同时，他还接受了两岸的聘请，担任北京中国科学院化学研究所、中国科技大学、上海复旦大学的名誉教授。又是台湾研究院的院士。从1978年以来，李远哲曾6次来中国大陆。在北京期间他把大部分时间花在实验室中。李远哲1936年出生于台湾新竹县。在台获硕士学位后，于1962年赴美国深造，不久获博士学位。1974年起，他在加利福尼亚大学伯克利分校任教授。由于在他在科研上取得卓越成就，1979年成为美国国家科学院院士。1986年初，他获得了由里根总统亲自颁发的美国国家科学界最高荣誉奖—国家科学技术奖章。此外，他还获得了美国化学会最杰出的物理化学纪念奖。

这次李远哲获奖，是由于他对交叉分子束方法的研究，对了解化合物相互反应的基本原理，作出了重要突破，为化学动力学开避了新领域。分子束是一门新学问，近20年来才试验成功。

流行风

背景介绍

1986年，中国文坛一片沉寂。在小说创作方面，几乎没有什么可以传世之作。

报告文学却一枝独秀。钱钢的报告文学《唐山大地震》记叙了唐山大地震发生后党、政府和人民在抗震救灾中的悲壮事迹……

电影创作方面，谢晋导演、刘晓庆主演的《芙蓉镇》震动了中国影坛。《芙蓉镇》描写了文革中扭曲的人性，善良的人们，给人以巨大的心灵震颤。

报告文学《唐山大地震》

作者：钱钢

一九七六年七月二十八日凌晨三点四十二分，中国河北省唐山发生了震惊世界的七点八级大地震，这座拥有百万人口的工业城市顷刻间被夷为平地。二十四万余人在这场灾难中毙命，十六万余人被砸成重伤，全市百分之九十六的房屋倒塌，可直接计算的经济损失达三十亿元。唐山大地震是迄今为止四百多年世界地震史上最悲惨的一页。

震后三个多小时，当国务院得知地震的确切消息后，立即着手组织救灾。当日，就从全国各地调来十万救灾部队，二百多个医疗队，一万多名医护人员。医护人员因陋就简，就地抢救伤员。来不及抢救的十多万名重伤员，被及时转送到全国十一个省市。解放军数万官兵用自己的双手，扒开废墟，救出被压在废墟下的群众一万多人。唐山市幸免遇难的同胞也展开紧张的自救。被埋在废墟下的蒙难者，他们渴望生存，仍在奇迹般地坚持着。他们或靠喝葡萄糖盐水，或靠喝地心水和自己的尿，维持生命最长者达十五天之久，在人类生命史上创造了奇迹。

在这场惨重的自然灾害中，一部分人的灵魂重新经受了检验：此时居位在唐山的几十名外宾被中国的普通百姓从废墟中救出，立即又投入救人的行列；在看守所关押的犯人主动请求组成救灾队伍，在废墟上奋力抢救普通人的性命；精神病院的领导遇难，一名普通医护人员主动挑起救护精神病患者的生命安全的重担；盲人居住区的残疾人组成一支奇异的队伍，他们摸索着救出自己的同伴，然后背起从废墟里扒出的残破了的乐器，用他们音调不准的合奏去宣传、去鼓舞唐山人民的抗震救灾。

但是，在生活的另一方，人们也看到了大灾难中罪恶能的释放。从七月二十九日到八月三日一周内，唐山废墟上发生了触目惊心的抢劫风潮。成百上千的灾民在废墟上奔跑，疯狂地抢劫食物、衣料、药材、现款……中华人民共和国公安部立即派专家前来协助维持治安，靠警察、民兵和群众的共同努力，终于在很短的时间内制止了抢劫风潮。

震后对唐山威胁最大的是瘟疫。二十四万具尸体正在腐烂，粪便、呕吐物堆积，令人窒息的臭气弥漫在整个市区。各种传染病的发病率日趋上升。中央抗震救灾小组采取紧急措施，从全国调来防疫队和消毒药品、器械，飞机和各种喷洒机车昼夜不停的喷洒药物。解放军战士承担了最险恶、最繁重的埋尸工作，他们终于赶在瘟疫前头，掩埋了数万具正在腐烂的尸体，使唐山成功地推开了瘟疫！

面对这场给中国人民带来巨大损失的自然灾害，联合国等国际组织和美、英、日等友好国家，纷纷打电报表示愿对中国提供经济援助，但是中国政府拒绝接受一切外援。而在清理废墟下的银行金库时，解放军战士可以为了二分硬币而置生命于不顾。这种发生在"政治的一九七六年"的"超人"精神，历史不知将作何解释与评价。

在震后的唐山，境遇最为难堪的，莫过于国家地震局的地震测报工作者了。他们在废墟上没日没夜地工作，灾民们却报以雨点般的石块、唾沫和脏话，好像唐山的毁灭、二十四万生灵活的惨死，全是他们的过错。的确，对于一场毁灭性强震没有作出任何临震予报，是够被动的了。然而，这并不是地震工作者的失职。我国的地震测报队伍自从建立以来，曾成功地对一九六六年邢台六级地震和一九七五年海城七点三级地震作出临震予报。对唐山大地震，早在十年前就引起了注意，并成功地作出了中期予报。仅震前头年时间里，他们就对京、津、唐一带的震情调查分

析达十七次之多。可是，由于我们的测报队伍还很年轻，地震的奥秘还没有被真正掌握，再加上当时社会的、政治的、地理的、技术的种种原因，终于未能战胜这个潜藏十年之久的恶魔。

唐山毁灭了，地震工作者的艰苦劳动与不懈努力不应跟着被一笔抹煞。历史将记着这些“失败的搏斗者”。在自然科学的浩瀚大海里，人类经过一代代“失败的搏斗者”的艰苦探索，总有一天会彻底掌握地震的奥秘的。

诗歌《回答》

卑鄙是卑鄙者的通行证，
高尚是高尚者的墓志铭。
看吧，在那镀金的天空中，
飘满了死者弯曲的倒影。

冰川纪过去了，
为什么到处都是冰凌？
好望角发现了，
为什么死海里千帆相竞？

我来到这个世界上，
只带着纸、绳索和身影，
为了在审判之前，
宣读那被判决了的声音：

告诉你吧，世界，
我——不——相——信！
纵使你脚下有一千名挑战者，
那就把我算做第一千零一名。

我不相信天是蓝的；
我不相信雷的回声；
我不相信梦是假的；
我不相信死无报应。

如果海洋注定要决堤，
就让所有的苦水都注入我心中；
如果陆地注定要上升，
就让人类重新选择生存的峰顶。

新的转机和闪闪的星斗，
正在缀满没有遮拦的天空，
那是五千年的象形文字，
那是未来人们凝视的眼睛。

（作者　北岛）

诗歌《风流鸟：鸽子》

从铜版和大理石上起飞
啄食广岛和长崎的
泪水，啄食红豆
雪白雪白的云团，遮住
硝烟。遮住1939

鸽哨、宣言和祈祷
和谐的三重奏
覆盖溅血的火光，覆盖
仇恨和呻吟、演奏
和平。演奏1986

鸽子，今天这样顽强
在烧红的炮筒上，栖息
也不会烫伤
墨西哥炽热的六月
在疯狂的足球和鞋钉
之间，也有鸽子徜徉

世界流行蝙蝠衫
也会流行鸽子外套
　　鸽子大褂
一边思考“星球大战”计划
一边——千万别忘了
用宁静慈祥的绿油漆
把门前的鸽子笼粉刷

刺刀和舌头都能栽种鸽子花
1986，毕加索的鸽子——涨价

（作者　边国政）

电影《芙蓉镇》

晨曦洒落在碧绿的池塘，轻风摇着洁白的荷花，芙蓉镇像一朵出水芙蓉，显得十分清丽而恬静。

胡玉音，芙蓉镇上的芙蓉花。她和丈夫黎桂桂摆了个米豆腐摊子，小本经营，和气生财，凭自己的双手盖起了新屋。在新屋落成那天，他们摆下酒席，招待前来贺喜的街坊邻里，同行小贩，至友新朋。粮站主任谷燕山也来祝贺，希望芙蓉镇都能盖上新屋。

风云突变

蓝蓝的天空浮动层层乌云，芙蓉镇人们的心头也笼罩着丝丝阴影。镇上来了"四清"工作组，要抓走资本主义道路的典型。说不定哪一家会当上靶子，个个都胆战心惊。

从镜子的折射中，胡玉音看到李国香正跨进门来，不由神色一变，她猜不透李国香的来意，只得像往常一样笑脸相迎。但李国香神情严肃，慢慢地掏出一个小本本，一句一句，照本宣读。

从1961年开始，芙蓉镇开始五天一圩（集市）到现在为止，一共两年零九个月，一百九十八圩，每圩做五十斤大米的米豆腐，一斤大米可做十碗，每碗一角，五十斤五百碗，就是五十块钱，一个月三百块钱，除去一百元成本，每月纯收入二百元，两年零九个月，累计纯收入六千六百元，还有粮站去任谷燕山，每圩批给大米六十斤，两年零九个月，共批大米一万一千八百八十斤。李国香念完了，将小本本一合，走了。

胡玉音听后，脑子发胀，眼睛发花。天哪，以后的日子怎么过呢？玉音以为自己靠劳动发家，算什么资本主义，很不服气。她向桂桂提出，干脆把新屋卖掉，再想个应变的办法，两人合计下来，还是玉音先去广西，到桂桂的一门亲戚家避避同头，再将一千五百元积蓄转到黎满庚那里，请他代为收藏。不久，待玉音从广西归来，眼前的一切，全变了模样。

胡玉音来到自己家门口，只见新屋已桂上芙蓉镇阶级教育展览会的牌子，而"胡记"老客栈，也是大门紧锁，贴了封条。她跑到粮站支找谷燕山，看门老人告诉她，他被关了起来。再找黎满庚，同样不见人，五爪辣嫂子非常伤心，说他已去县里反省。那么，自己的男人呢，也因他要杀李国香，一个月前被埋进了坟地。胡玉音晃着身子，去坟岗四处寻觅，孤坟累累，哪里去找桂桂的葬身之地。朦胧中只听得有人呼唤芙蓉姐子，这不是右派、五类分子秦癫子秦书田么，深夜他来这里干什么呢。秦书田上前相劝胡玉音，你已划为新五类分子，要想开一些，在这个世上，还得要学着做鬼……

相濡以沫

"文革"旋风席卷芙蓉镇，王秋赦当上了支书。李国香被拉下台来，放在秦书田和胡玉音一块扫街。李国香心里不服，她蹲点芙蓉镇说是为"巩固"成果，她自称从未做过右派。不久，她的问题又忽然解决了，仍然身兼数职，继续留芙蓉镇蹲点。掌握运动。

一天，秦书国走过胡玉音家门，很是诧异，为什么大门紧闭，没有动静，莫不是出了什么事情。他急忙夺门进屋，只见胡玉音正卧病在床，发出轻轻的呻吟。秦书田扶起她，给她喂了几口热汤。胡玉音诉说着自己心中的怨恨，不如死了的好。秦书田劝她，在这种时候，只有自己看重自己。

心儿在苦难中撞击，感情于扫街中滋生。在小巷深处的一角，胡玉音为秦书田磨起了米豆腐。两把扫帚已靠在一块，两个人儿，也该合在一起。胡玉音内心颤怵，自己是什么人呀，还胡思乱想，岂不是自食苦果。而秦书田呢，却另有见地，他认为，他们犯的不是不能结婚的法，谁都奈何他们不得。多少回，他们扫罢街，将扫帚一放，悄然闪进屋里，呆在一起，长期压抑的感情一旦爆发，常常表现为不可思议的狂热。但他们的心就像踩着薄冰行路那样，总感到随时都会伸出一只巨手，将他们分开。

胡玉音怀孕了，秦书田写了"认罪书"，请求支书王秋赦办理结婚登记，王秋赦火了，怎么，专政对象搞恋爱，还敢偷鸡摸狗，他让人写了副对联，叫秦书田贴在自己门上，对联上写着：两个狗男女，一对黑夫妻。横批是——鬼窝。对这副强加于他俩身上的对联，他俩另有想法，岂不是承认他俩已是夫妻。至于是红、是黑、无关紧要。于是，胡玉音和秦书田，择日完婚。花独之夜，他俩按照传统的习俗，同饮"交杯酒"，祝愿心心相印，白头偕老。

正当他俩举杯欲饮的时刻，突然听到嘭嘭的敲门声。门里问，门外答，来人原是谷燕山。他手里提着纸盒盒，腰间吊着酒葫芦。他俩请老谷入席，为老谷斟上满满的一杯葡萄酒，谷燕山仰起脖子，一饮而尽。老谷说，除了他，恐怕没一个人敢来喝这杯喜酒了。在他看来，胡玉音和秦书田算什么五类分子。谷燕山拿出自己的贺礼，两块布料，一辆小汽车，一个布娃娃，愿他们早生贵子，生活幸福。胡玉音听了，不知该说些什么才好。她不禁"嗵"一声双膝跪地，"谷主任，请受我一拜，为了碎米谷子你受了冤枉，是我害了你……"

谷燕山，这个曾经在解放战争中冲锋陷阵的燕

赵大汉，“文革”中受尽折磨的共产党员，含着眼泪，拉起胡玉音：“别讲这些了，今晚，咱喝个痛快……”

秦书田、胡玉音是不可能过舒心的生活的。秦书田突然被绑走，公社广场召开了宣判大会，秦书田被判处十年徒刑，胡玉音怀孕在身，判处三年徒刑，监外执行。会场的角角落落，人们在流泪、抽泣。令人意外的是，胡玉音挺起腰杆，秦书田目光坚毅。“活下去，顽强地活下去！”共同的心声成了临别前的山盟海誓。

胡玉音要分娩了。谷燕山听到她凄惨的呼救，赶忙拦住一辆军车，将她送进解放军医院，因为难产，需要家属签字。在一张单子上，谷燕山毫不犹豫地写上自己的名字——谷燕山。

雨过天晴

动乱的年代终于结束。芙蓉镇重新逢圩，胡记米豆腐店正式开业，镇上老老少少，又吃上味道鲜美的米豆腐啦。胡玉音热情地招呼顾客，声音还是那么清脆悦耳，模样还是那么清秀。王秋赦疯疯癫癫地挤了过来，胡玉音给她盛上一碗米豆腐。人们不无议论，这个世道真有意思，叫癫子的人不癫，不叫癫子的倒是癫了。王秋赦敲着破锣远去，那“七八年一次”嘶哑无力的呼喊，逐渐被繁闹的市声所淹没……

歌曲《望星空》

1=F 2/4
石 祥 词
铁 源 曲

夜朦朦，望星空，我在寻找一颗星。一颗星它是那么明亮，它是那么深情，那是我早已熟悉的眼睛。我望见了你呀你可望见了我？天遥地远，息息相通，息息相通。无论你顾不上看我一眼，看上我一眼，我也理解你呀，此刻的心情，在我的心中。噢！

夜深沉，难入梦，我在凝望那颗星。那颗星它是那么灿烂，它是那么晶莹，那是我敬慕的一颗心灵。我思念了你呀你可思念了我？海誓山盟，彼此忠诚，彼此忠诚。即使你化作流星毅然离去，毅然离去，你也永远闪耀在我的心中。我的心中。噢！

歌曲《血染的风彩》

1=G 2/4
陈 哲 词
苏 越 曲

也许我告别将不再回来，你是否理解你是否明白？也许我倒下将不再起来，你是否还要永远的期待？如果是这样，你不要悲哀，共和国的旗帜上有我们血染的风采。如果是这样，你不要悲哀，共和国的旗帜上有我们血染的风采。

也许我的眼睛再不能睁开，你是否理解我沉默情怀？也许我长眠再不能起来，你是否相信我化作了山脉？如果是这样，你不要悲哀，共和国的土壤里有我们付出的爱。如果是这样，你不要悲哀，共和国的土壤里有我们付出的爱。付出的爱。

沿着有中国特色的社会主义道路前进

1987～1996

序　言

1987年召开了党的第十三次全国代表大会。这次大会比较系统地论述了我国社会主义初级阶级的理论，明确概括和全面阐发了党的“一个中心，两个基本点”的基本路线。大会高度评价十一届三中全会以来开始找到建设有中国特色社会主义道路的伟大意义，强调指出，这是马克思主义与中国实践相结合的过程中，继找到中国新民主主义革命道路、实现第一次历史性飞跃之后的第二次历史性飞跃。

1989年春夏之交发生了一场政治风波，党和政府依靠人民，旗帜鲜明地反对动乱，平息在北京发生的反革命暴乱，捍卫了社会主义国家政权，维护了人民的根本利益，保证了改革开放和现代化建设继续前进。

1992年初邓小平同志视察南方发表重要谈话，精辟地分析了当前国际国内形势，科学地总结了十一届三中全地以来党的基本实践和基本经验，明确地回答了这些年来经常困扰和束缚人们思想的许多重大认识问题。3月中央政治局召开全体会议，完全赞同邓小平同志的重要谈话，认为谈话不仅对当前的改革和建设，对开好党的十四大，具有十分重要的指导作用，而且对整个社会主义现代化建设事业具有重大而深远的意义。

1992年10月召开的党的第十四次全国代表大会，明确提出我国经济体制改革的目标是建立社会主义市场经济，并指出要不动摇地坚持以建设有中国特色社会主义理论为指导的党的基本路线，是我国的社会主义建设事业能够经受风险考验，顺利达到目标的最可靠的保证。十四大对于加快改革开放和现代化建设步伐，夺取有中国特色的社会主义事业的更大胜利，保证党和国家的长治久安，具有重大而深远的影响。

1995年党的十四届五中全会提出的《关于制定国民经济九五计划及2010年远景目标的建议》为我国未来15年的发展作出了科学的规划，必将使我国以良好的姿态跨入21世纪。

世纪之交，建设有中国特色的社会主义事业正处于关键时候。1996年3月八届人大四次会议制定了《国民经济和社会发展“九五”计划和2010年远景目标纲要》，提出了我国跨世纪的宏伟蓝图。

建设有中国特色社会主义的伟大事业，是一场新的伟大革命。在这场革命中，中国共产党人和中国人民既要在改造客观世界的同时改造主观世界，又要在建设高度物质文明的同时建设高度的社会主义精神文明。1996年10月在京召开的中国共产党第十四届六中全会，正是为了适应这种形势的需要，通过了《中共中央关于加强社会主义精神文明建设若干重要问题的决议》，提出了在发展社会主义市场经济和对外开放的条件下，如何建设社会主义精神文明的指导思想和一系列方针政策，是今后一段时期指导我国社会主义精神文明建设的纲领性文件，为进一步加强我国社会主义精神文明建设、全面推进建设有中国特色社会主义的伟大事业奠定了思想基础，具有重大的现实意义和深远的历史意义。

共和国历程

1987年

导　言

一九八七年召开了党的第十三次全国代表大会。这次大会比较系统地论述了我国社会主义初级阶级的理论，明确概括和全面阐发了党的“一个中心，两个基本点”的基本路线。大会高度评价十一届三中全会以来开始找到建设有中国特色社会主义道路的伟大意义，强调指出，这是马克思主义与中国实践相结合的过程中，继找到中国新民主主义革命道路、实现第一次历史性飞跃之后的第二次历史性飞跃。

一月，中央号召进行反对资产阶级自由化的斗争，并开除了方励之、王若望、刘宾雁等人的党籍。

二月，日本大阪高等法院竟然把属于中国的、由中国留学生居住的、设在京都的“光华寮”判给台湾，严重违反了国际法和中日两国的建交公报，伤害了中国人民的感情。中国政府为此向日本方面提出严正抗议。

二月，我国科研人员首次发现的液氮温区 100K 以上条件下的超导体，使我国的超导体研究居世界领先水平。

四月，中葡两国政府签署了《联合声明》，就澳门问题达成共识，规定中国于一九九九年十二月二十日对澳门恢复行使主权。祖国统一大业又向前迈进了一大步。

五月，由于管理不严，工人违章操作，我国大兴安岭林区发生特大森林火灾。这场大火整整烧了近一个月，给国家和人民造成巨大的生命和财产损失。

十月，国民党原则同意台湾同胞赴大陆探亲，在大陆、台港澳及海外华人世界中引起巨大反响。

九、十月间，由于国内外民族分裂主义分子的挑动，在拉萨发生大规模骚乱，给国家和人民造成了巨大损失。

共和国日历

政治

1月1日 《人民日报》发表元旦献词《坚持四项基本原则是搞好改革、开放的根本保证》。

《中华人民共和国土地管理法》施行。

全国政协举行新年茶话会。乌兰夫代表中共中央、国务院向各族人民祝贺佳节，指出改革和建设必须在党的领导下进行，当前要开展坚持四项基本原则、抵制资产阶级自由化思潮教育。

1月4日 中共中央组织部发出通知，调整不胜任现职领导干部的职务。

1月6日 《人民日报》发表社论《旗帜鲜明地反对资产阶级自由化》。

首都法学界在座谈少数学生上街游行时强调，要加强政治和法律教育，对违法犯罪的要依法处理。

胡乔木在《中华英烈》创刊周年座谈会上指出，否定大公无私的观点是错误的。

1月7日 全国学联发言人揭露假冒信件，指出中国广大学生十分珍视同非洲在华留学生友谊。

首都各少数民族著名人士座谈会指出，各民族人民享有历史上的空前民主和自由，青年学生要明辨是非，坚持四项基本原则。

1月12日 中共中央、国务院决定，改组中国科技大学领导班子，任命滕藤为校长兼研究生院院长，批准彭佩云兼党委书记。免去严重失职的管惟炎校长、党委副书记和研究生院院长职务；撤销散布了许多资产阶级自由化错误言论的方励之副校长职务。

六届全国人大常委会19次会议在京举行。会议决定3月25日召开六届人大五次会议，通过关于加强法制教育、维护安定团结的局面的决定和海关法。批准《万国邮政联盟组织法第三附加议定书》。任命周光召、滕藤为中科院正副院长。

1月13日 中纪委向各地党的组织和纪检组织发出通知，不管是谁违犯党的政治纪律，违背四项基本原则，宣扬资产阶级自由化，就要受到党纪处分。

1月14日 上海市纪委开除王若望党籍。王若望鼓吹资产阶级自由化，反对四项基本原则，屡教不改，已经完全丧失了一个共产党员的条件。

1月16日 中共中央政治局举行扩大会议。胡耀邦同志在会议上检讨了他担任党中央总书记期

间，违反党的集体领导原则、在重大的政治原则问题上的失误，并请求中央批准他辞去党中央总书记职务。会议对胡耀邦同志进行了严肃的同志式的批评，同时也如实地肯定了他工作中的成绩。会议决定：一、一致同意接受胡耀邦同志辞去党中央总书记职务的请求；二、一致推选赵紫阳同志代理党中央总书记；三、以上两项决定，将提请党的下一次中央全会追认；四、继续保留胡耀邦同志中央政治局委员、中央政治局常委的职务。

江西省府部门推行目标管理，有失职行为者将受到严肃的行政处分。

1月17日　李鹏在全国勘察设计工作会上强调，反对资产阶级自由化有特定含义，党对待知识分子的政策不会改变。

胡绳等10多位社会科学家谈反对资产阶级自由化，指出宣传马克思主义要理直气壮。

中共安徽省纪委开除方励之党籍。方励之公开鼓吹资产阶级自由化，反对四项基本原则，挑拨知识分子和党的关系，煽动学生闹事，造成严重后果，完全丧失了共产党员条件。

1月18日　中共中央代理总书记赵紫阳会见外宾时强调，改革开放搞活的方针不会改变，坚持四项基本原则是根本保证，中央人事变动是为了更正确执行十一届三中全会以来的路线、方针、政策。

1月23日　中共人民日报社机关纪委决定开除刘宾雁党籍。刘宾雁严重违反党章、党纪和党的决议，否定四项基本原则，鼓吹资产阶级自由化，丧失了一个共产党员的条件。

1月29日　中央领导在春节团拜会上发表重要讲话，坚持四项基本原则核心是坚持党的领导、反对资产阶级自由化斗争不搞政治运动。

1月31日　《计量法实施细则》发布施行。

2月4日　王忍之任中央宣传部长。

2月6日　中共中央发出通知，要求各级党组织贯彻人大常委会决定，在干部和群众中加强法制教育，维护安定团结。

2月9日　我国签署《南太平洋无核区条约》议定书。

2月11日　海峡两岸的公证机关同出公证书，重庆台属领到原民生公司股息。

2月13日　李先念在上海视察，强调坚持四项基本原则是立国治国的根本，希望上海工人阶级继续发扬艰苦创业精神。

民航管理体制改革方案出台，全国成立六大骨干航空公司，民航局不直接经营航空企业。

2月15日　《中华人民共和国统计法实施细则》发布实施。

李鹏指出教育战线今年要抓好两件大事：开展反对资产阶级自由化斗争；继续进行教育领域的各项改革。

2月20日　吉林蛟河县人民检察院检察长周公义被授予“模范检察长”称号，成为全国检查机关重建以来由最高人民检察院命名的第一个“模范检察长。”

2月23日　中国佛教协会会长赵朴初宣布，十年动乱对佛教造成的严重后果已基本消除，中国佛教开始走上与具有中国特色的社会主义相协调的道路。

2月24日　国家经委主任袁宝华谈反对资产阶级自由化，指出城市企业主要是正面教育，着重分清是非提高认识，不允许压制群众对经济工作中缺点的正当批评。

2月26日　国务院港澳办公室主任姬鹏飞重申我对香港政策，中国实行“一国两制”方针不变，香港保持资本主义制度50年不变。

2月27日　中共中央统战部部长阎明复在招待出席佛协五届代表会议代表的茶话会上说，宗教界不搞反资产阶级自由化斗争，宗教政策不因中央人事变更而改变。

3月4日　全国纪检工作会议要求全党共同努力，严肃政治纪律，加强党内监督。共产党员绝不允许在公开场合发表同中央决定相反的言论。

3月5日　中央领导同学雷锋先进代表座谈得出共同结论，雷锋精神具有强大生命力永不过时。

3月9日　李长春当选辽宁省省长。

3月14日　中纪委要求共产党员模范遵守职业道德，做到全心全意为人民服务。

3月15～19日　六届人大常委会第14次会议在京举行，通过多项决议。会议认为企业法草案需进一步总结经验，决定不提交五次全体会议审议。

3月20日　邓小平同志重要著作《建设有中国特色的社会主义》增订本发行，增加22篇文稿，包括一些首次公布的内部谈话，全部经本人审定。新增文稿突出坚持四项基本原则，反对资产阶级自由化，坚持改革开放。

3月21日　赵紫阳会见外宾时说，中国处于社会主义初级阶段，搞建设要符合我国自己国情。

3月24～4月8日　全国政协六届五次会议在

京举行。会议增选汪锋、钱伟长为政协副主席。

3 月 25～4 月 11 日　六届人大五次会议在北京举行。通过关于政府工作报告等 9 项决议、决定。会议号召全国各族人民在中国共产党领导下，坚持四项基本原则，坚持改革、开放、搞活的方针，艰苦奋斗、勤俭建国，巩固发展安定团结，保持国民经济的长期稳定发展。

3 月 27 日　如何评价一个国家政治制度、结构和政策是否正确，邓小平在会见外宾时提出三条标准：第一看政局是否稳定；第二看能否增进人民的团结、改善人民的生活；第三看生产力是否得到持续发展。

国务院发布《企业债券管理暂行条例》。

3 月 28 日　姚依林、李鹏、田纪云在中外招待会上，回答国内外舆论关心的问题。

4 月 1 日　中宣部发出通知，要求各级干部认真学习两本书（《建设有中国特色的社会主义》和《坚持四项基本原则，反对资产阶级自由化》）。

4 月 9 日　中纪委发出通报，立即刹住用公款请客送礼、吃请受礼歪风，要求着重追究出主意者、组织者、领导者和屡犯此类错误人的责任。

4 月 11 日　利用职务之便收受巨额贿赂，佛山公安干部区楚杰被处决。

4 月 15 日　国务院发布《中华人民共和国强制检定的工作计量器具检定管理办法》。

4 月 16 日　国务院办公厅通知，强调提倡艰苦奋斗、勤俭建国精神，从严从紧控制行政经费。

4 月 21 日　最高人民检察院发出通知，要求积极查处偷税抗税案。

4 月 22 日　北京区县人大代表换届选举开始，邓小平等党和国家领导人参加基层投票。

4 月 29 日　乔石在全国政法工作会议上强调，以法管理经济和社会活动。

4 月 29 日　白立忱当选宁夏人民政府主席。

5 月 4 日　团中央召开全国先进青年代表座谈会。

5 月 11 日　采用非法手段窃取我国重要机密，日本记者边见秀逸被限期离境。提供机密的我国机关工作人员唐大堤被拘留。

5 月 12 日　射洪县连续干旱，缺水，缺电，缺资金；县水电局长竟率百人出省公费旅游，玩了五天半，花销万余元。

5 月 26 日　中指委副主任薄一波在全国整党工作总结会议上宣布，全国整党工作基本结束。会议于 30 日结束。

5 月 28 日　中纪委决定开除原江西省长倪献策党籍，通告全党，要求党员干部做遵纪守法模范。

5 月 29 日　国务院发出通知，控制大城市规模，合理发展中等城市，积极发展小城市。

6 月 6 日　国务院全体会议决定撤销杨钟的林业部长职务，将提请人大常委会审议批准。

公安部决定设立“金盾奖”。

6 月 10 日　经中共中央批准，中纪委作出决定，撤销杨钟的林业部党组书记职务。

6 月 11～23 日　六届人大常委会 21 次会议在京举行，通过技术合同法（11 月 1 日施行）；批准《中葡两国政府关于澳门问题的联合声明》。

6 月 12 日　邓小平会见外宾时强调，我国改革的步子要加快，旧的一套经过几十年的试验不成功，不改革就没有出路。

6 月 13 日　国务院紧急通知，加强安全生产管理。

6 月 14 日　高院设交通运输审判庭，监督指导铁路运输各中级法院工作和海事法院业务，审理有关案件。

6 月 30 日　中纪委作出一项决定，共产党员今后再有索贿行为，不论情节轻重，一律清除出党。

7 月 1 日　《人民日报》发表社论《把政治体制改革提到日程上来》。

纪念建党 66 周年，薄一波答记者问，指出政治体制改革的主要内容是实行党政分开、权力下放、进行机构改革和干部制度改革，加强社会主义民主和法制建设。

7 月 2 日　《中华人民共和国海关法行政处罚实施细则》发布。

中央领导会见外宾时说，中国政府决定聘请一些外国专家来华当厂长或顾问。

7 月 16 日　我公安部有关负责人发表谈话，香港发现台湾空飘的炸弹气球，各地群众不要私自拣收空飘物。

7 月 18 日　山东通报处理苍山“蒜苔事件”责任者，犯有严重官僚主义错误的县长李常存被撤职，县委书记杨国胜停职检查。

7 月 22 日　中纪委发出通知，党员干部须严守组织人事纪律。

7 月 29 日　国务院发出紧急通知，严格控制到旅游城市风景胜地开会，制止公费旅游。

7 月 31 日　首都隆重集会庆祝建军 60 周年。

军委副主席杨尚昆讲话。

8月1日 中共中央、人大常委会、国务院致电，热烈庆祝内蒙古自治区成立40周年。

破除"低房租高补贴"，实行"多住房多出钱"。烟台试行住房制度改革方案，全市开始出现大房换小房，无房买房的新气象。

8月7日 中央森林防火总指挥部成立，田纪云任总指挥。

大兴安岭特大林火事故责任查清，17名干部受到党纪政纪国法惩处，直接造成火灾的6名外地流入人员和工人被依法逮捕。

8月10日 最高人民检察院通知各级检察机关，严肃查处重大责任事故案。

8月12日 首都着手整治"倒爷"。

8月17日 中国社会调查系统在京发布的"政治体制改革舆论调查结果"显示，广大人民群众对8年多的改革总体评价较高，同时直言批评了政治体制中存在的一些弊端，对党中央提出的政治体制改革深表拥护。

8月19日 临猗县30多万公斤小麦霉烂，有关责任者受到党纪国法制裁。

8月21日 国家总监察部部长尉健行强调，尽快建立国家行政监察体制，检查对外经济活动中的问题是监察部近期工作重点。

8月26日 国家计委负责人强调，坚决纠正擅自争取基建项目倾向，对违反国务院规定的将追究建设单位责任。

在天安门广场制造爆炸事件的罪犯邓麒麟被判处死刑。

8月28日～9月5日 六届全国人大常委会第22次会议在京举行，通过大气污染防治法和档案法；授权国务院成立海南建省筹备组。

8月30日 建设部民主选拔司局级干部。

8月31日 党中央、国务院同意体改委、劳动人事部的新布置，推进中等城市机构改革试点。

9月1日 王兆国任福建省代理省长。

9月2日 十三大筹备工作正加紧进行，中共中央政治局建议大会于10月25日在京召开。

国务院办公厅印发城镇住房改革试点工作座谈纪要，改革住房制度，逐步实现住房商品化。基本构思：提高房租，增加工资，鼓励职工买房。

百名优秀农民企业家受表彰，田纪云等出席表彰大会，颁发证书。

9月3日 国务院领导强调树立全局观念和法制观念，制止乱涨价，必须管好国营企业。

9月4日 李瑞环任天津市委书记。

9月9日 张勃兴任陕西省委书记；王群任内蒙古区党委书记；苏星主持《红旗》杂志社工作。

9月14日 国务院第二次援藏工作会议结束。

9月17日 破除不犯错误不下台的旧观念，武钢300多干部任期内不称职被免。

国务院发布《投机倒把行政处罚暂行条例》。

9月18日 全国著名劳动模范张秉贵病逝，终年68岁。

9月19日 我国第一部物价管理条例——《中华人民共和国价格管理条例》颁布。

9月22日 国务院发布《中华人民共和国航道管理条例》。

9月25日 中共中央邀请党外人士举行座谈，广泛征求对十三大报告稿的意见。

改革开放8年制定60个法律，我国法制建设获重大进展，无法可依状况有根本改变。

9月26日 全国政协副主席、侨联名誉主席庄希泉盛世喜迎百岁，党中央热烈祝贺。

拿救灾款营造办公楼，上级令停止只当耳边风，师宗县民政局长卢德先被撤职。

9月27日 结束在大陆的采访旅游，台湾《自立晚报》记者李永得、徐璐回台北。这是台湾记者第一次来大陆。

9月28日 中央军委严肃处理学生被殴致死事件，撤销一师长职务，逮捕两名凶手。

拉萨一伙人制造事端搞分裂活动。

10月1日 少数分裂分子配合达赖制造事端，拉萨街头发生严重骚乱，6人死亡，19人重伤。公安人员严守命令没有开枪。

10月3日 西藏上层爱国人士发表谈话，谴责拉萨少数分裂分子制造骚乱，希望僧俗群众明辨是非，珍惜当前大好形势。

10月4日 邓颖超寄语广大青年与祖国一道走向未来。

10月5日 民航30年实现3个飞跃：由小型到大型，由国内到全球，由亏损到盈利。

10月6日 鼓励检举揭发价格违法案，国家物价局发布奖励办法。

10月8日 班禅副委员长在青海发表讲话，依法严惩制造拉萨骚乱的首恶分子，坚决维护汉藏民族团结和祖国统一。

10月12日 中央领导在省市区宣传部长会议

上讲话，围绕改革建设加强思想政治工作，新时期宣传工作要学会用民主对话方式进行。

10月14日　国务院有关负责人发表谈话，欢迎台湾当局开放台胞到大陆探亲，保证来去自由，尽力提供方便和照顾。

10月16日　为接待台胞来祖国大陆探亲旅游，国务院办公厅公布七条办法，与大陆旅客享同等待遇，可到各地自由参观旅游。

10月20日　中共十二届七中全会公报发表。全会决定党的十三次全国代表大会25日召开，讨论通过中央向十三大的报告和《中国共产党章程部分条文修正案》；原则同意《政治体制改革总体设想》并决定将主要内容写入大会报告；确认政治局扩大会议关于接受胡耀邦请辞总书记职务和推选赵紫阳代理总书记的决定。

同日，中顾委举行第7次全体会议，讨论通过工作报告，提请党的十三大审议。

经　济

1月16日　国家经委负责人指出：搞活企业，实行所有权和经营权分开，企业可采用多种经营形式。

1月22～25日　全国经济工作会议在京举行。李鹏指出，企业实行厂长负责制，党委对搞好思想政治工作负有全面责任。会议提出1987年全国经济工作的中心任务：深化企业改革，努力增产节约，全面提高经济效益，确保国民经济持续、稳定、协调地向前发展。

2月1日　中国银行北京分行采取一项便民措施，发行人民币“长城信用卡”。

2月20日　国家统计局发表统计公报，“七五”第一年国民经济稳步发展，社会总产值达18700多亿元，比上年增9.1%。

3月2日　首期大型企业厂长（经理）岗位职务培训班开学。我国开始全面培训企业领导干部。

3月7日　南昌市中级人民法院公开审理南昌地下商场破产案，宣告南昌地下商场因资不抵债破产。

3月17日　国务院成立关税税则委员会。

3月18日　上海一批“星期日工程师”帮助乡镇企业开发新产品，解决技术难题，培训业务骨干，取得显著效果。

3月22日　农牧渔业部召开乡镇企业家座谈会。薄一波强调提倡集体致富，劳动致富，守法致富，共同富裕。

4月1日　谷牧就对外开放等问题答中外记者问，我国尽力为外商投资创造适应气候，深圳的试验是成功的，目前经济发展情况很好。

国家开始征收耕地占用税。国务院发布暂行条例作出具体规定。

4月16日　今年起设立建筑工程鲁班奖，奖励质量特别优良的工程。

4月28日　中国人民银行负责人答记者问，发行新版人民币是商品经济发展需要，不会引起通货膨胀，影响人民生活水平。

5月8日　国务院发布《加强生产资料价格管理，制止乱涨价、乱收费的若干规定》。

5月20日　中央组织部和劳动人事部门在京召开全国控制编制、调查干部结构工作会议。适应经济体制改革要求，控制干部队伍盲目膨胀，中央决定调整干部部分结构，充实政法、经济监督调节部门。

7月15日　一汽完成产品换型技术改造，通过国家验收。

7月18日　我国第一部经济法大型系列电视教学片摄制完成。

7月20日　维护国家利益，自觉查找漏洞，武钢主动补交税金82万元。

7月24日　上海将轿车工业列为支柱产业，通过桑塔纳轿车国产化，建立起先进水平的零部件配套生产体系，为我国民族轿车工业发展奠定基础。

8月5日　全国市场管理会议强调加强监督管理，严禁倒卖紧俏商品和重要生产资料。

国务院发布城乡个体工商户管理暂行条例。

8月7日　石家庄一塑厂实行满负荷工作法，改变了管理落后、生产松松垮垮的局面；企业经济效益和个人收入明显提高。

8月8日　我国人民在改革开放搞活中创造巨大财富，国家财力9年增加一倍半，去年总财力达到3854亿元。

8月15日　“满负荷工作法”对企业普遍适用，河北党政领导提出要在全省推广。

国务院发布施行国营企业劳动争议处理暂行规定。

8月16日　32万农民进入长江水系运输市场，水运专业户拥有船舶14万多艘，运力180多万吨。

8月23日　国务院发言人就物价问题发表谈

话，重申凡属国家管理的商品价格和收费，任何单位无权擅自改变，必须坚决打击哄抬物价，牟取暴利，损害消费者利益的不法分子。

8月25日　国家经委、中央组织部、全国总工会提出，大中型工业企业年内普遍实行厂长负责制，全民所有制工业企业要在明年底以前完成。

8月26日　我国最大农机企业集团在洛阳成立。

9月10日　我国最大的中外合作经营企业——平朔太堡露天煤矿投产。

9月12日　国务院修订发布《中华人民共和国进出口关税条例》。

民建中央和全国工商联共同举办的中国工商经济咨询公司成立。

9月15日　全国下月开始税收、财务、物价大检查。今年突出解决三个问题：一是财政上的跑冒滴漏；二是滥涨价乱收费；三是用公款游山玩水，吃喝浪费。

国务院发布《电力设施保护条例》。

9月16日　全国首次投入产出调查开始，涉及101个物质生产部门、17个非物质生产部门。

中国技术市场联合开发集团首次举办交易会。

9月22～29日　全国计划会议和经济体改工作会议在京举行。强调搞好企业承包经营深化改革，推动双增双节活动稳定经济，当前必须首先稳定物价，控制预算外投资项目。

10月1日　南京首次发出"就地封关"出口物资专列，成为立体开放口岸。

10月17日　改革开放给经济发展以强大动力，上海9年实现4个翻番：国民生产总值、第三产业产值、市政建设投资和城乡人民收入。

10月18日　工商银行首次发行10亿元累进利息和贴水金融债券。

军　事

2月3日　海军部队树立献身海防精神，选出10名大公无私人物。

2月25日　党中央批转中央军委《关于新时期军队政治工作的决定》并发出通知，望各级党组织结合实际运用。

5月17日　我气象兵编入陆军集团军，在我军建军史上是第一次。

7月11日　人民解放军作出新规定，严格按需要培训和提拔干部。

7月21日　我国第一艘国产导弹驱逐舰完成加装直升飞机舰面工程。

7月27～31日　全军英模代表会在京隆重召开。

9月13日　空军首次举行模拟海上航空救生演习。

外　交

1月13日　邓小平会见日本首相竹下登一行时指出，中国坚持改革和开放政策，没有安定团结的政治局面不可能搞建设。

2月11日　我外交部发言人谈蒙古的一项邀请说，当前举行共产党多边会晤条件不成熟。

2月18日　邓小平会见外宾时强调指出，中国搞的是社会主义四个现代化。如果只说四个现代化，而不讲社会主义，就离开了问题的本质，也就是离开了中国的发展道路。

2月21日　外交部新闻发言人发表谈话，印度正式成立所谓"阿鲁纳恰尔邦"，严重侵犯中国领土主权，我绝不承认。

2月25日　外交部新闻发言人宣布，中苏同意核定两国边界全线走向。

2月26日　外交部副部长刘述卿就光华寮问题约见日大使，大阪高院错误判决站不住脚（日法院将这一中国财产判给台湾）。

3月4日　外交部新闻发言人批驳印度《政治家报》所谓"中国参与'廓尔喀民族解放运动'"的报道是别有用心。

3月23日　联合国和中国政府共同举办的联合国"世界裁军运动"区域讨论会在北京举行。

3月26日　中葡关于澳门问题联合声明在北京草签，中国政府将于1999年12月20日对澳门恢复行使主权。

4月6日　邓小平会见瑞典首相卡尔松时说，对话比对抗好，缓和比紧张好。目前和平力量的发展超过战争力量的发展，和平是有希望的。

4月8日　外交部发言人驳斥越南外长讲话时重申，中越关系核心问题是越南侵柬。

4月13日　中葡关于澳门问题的联合声明在京正式签署，宣布中华人民共和国政府将于1999年

12月20日对澳门恢复行使主权。赵紫阳和(葡总理)席尔瓦分别代表各自政府签字。

4月15日　越南非法侵占我南沙群岛部分岛屿,我外交部发言人发表声明强烈谴责。

4月21日　中苏第10轮磋商结束,双方重申进一步改善和发展两国关系的愿望。

5月6日　外交部新闻发言人指出,光华寮问题日方如一意孤行,中国方面将作出强烈反映。

5月7日　邓小平亲切会见保加利亚共产党中央总书记、国务委员会主席托·日夫科夫,双方表示过去问题一风吹,一切向前看。这是中保建交以来第一位对我国进行友好访问的保加利亚党和国家最高领导人。

5月10日　中央领导会见联合国秘书长德奎利亚尔时指出,工业国需要改变工业结构,为第三世界国家开放市场。

5月19日　邹竞蒙当选世界气象组织主席。这是我国在联合国各专门机构中第一次担任主席职务。

5月21日　金日成主席开始对我国进行正式友好访问。

6月3～26日　赵紫阳代总书记、总理访问东欧5国和巴基斯坦。

6月5日　中英历史遗留资产问题全面解决,中国同西欧国家达成第一个资产要求协议。

6月28日　邓小平会见中日政府成员会议日方人员时说,中日双方要立足长远处理两国关系,中国不会改变世世代代同日本友好的政策。

7月4日　胡启立会见以色列共产党代表团。

7月7日　李先念会见日中友协等日本朋友,指出进一步发展中日关系,需要"官民并举"、"以民促官"。

7月16日　京沪僧伽法务团赴美举行水陆法会。

8月21日　中央领导向波兰客人介绍我企业改革情况,提出把竞争机制引入企业承包,有利真正企业家能人涌现。

8月29日　邓小平向意共领导人约蒂介绍国内情况时说,十三大是改革开放的大会,党和国家领导层将更年轻化。

9月3日　邓小平会见美国原国务卿基辛格时说,全党赞成改革,全民拥护改革。

9月14～18日　50多个国家近400专家聚集北京,第三世界科学院二次大会举行。李先念代表邓小平接受特别荣誉勋章。

9月18日　经贸部新闻发言人就东芝机械事件发表谈话,日本政府的决定使我蒙受经济损失,希望尽快妥善处理好未能如期执行的合同。

9月23～25日　亚洲议员人口和发展论坛大会在京召开。

9月24日　李先念会见外国客人时说,中国人口政策符合自己国情,美国会少数人攻击我人口政策毫无道理。

10月5日　越南作战飞机侵入我领空被击落。我国政府向越当局提出强烈抗议。

10月7日　我外交部新闻发言人指出,美参院通过所谓"西藏问题"修正案,是干涉中国内政的又一严重事件。

10月11日　李先念主席会见外宾时谈西藏形势,美国会无权干涉我内部事务,达赖分裂祖国活动不得人心。

社会生活

1月2日　张汇兰一生致力发展体育,九十高龄获"联合国教科文组织荣誉奖",成为第一个获得该项特殊荣誉的中国人。

1月18日　我国首届铁人马拉松赛圆满成功,北京教师关宇第一个到达终点。

1月23日　1986年全国十佳运动员评选揭晓,李宁、阎明、李玲蔚、许海峰、关平、杨锡兰、梁艳、何英强、陈翠婷、高凤莲当选。

1月26日　反对铺张浪费,提倡节俭办婚事,太原16万多人签名抵制不正之风。

1月29日　厦门、金门齐放焰火,百姓隔岸观景,共度佳节良宵。

2月5日　国家气候委员会成立。

2月8日　国际短池游泳比赛,我国选手黄晓敏夺取三枚金牌。

2月17日　云南宣判一起重大贩毒案,泰国籍人温原和、香港居民戴文煊伏法。

3月1日　第39届世乒赛结束,中国选手夺得6项冠军:男女团体;男单江加良;女单何智丽;男双陈龙灿、韦晴光;混双惠钧、耿丽娟。

3月9日　全国首届乒乓十佳揭晓:江加良、陈龙灿、滕义、惠钧、韦晴光、戴丽丽、李惠芬、焦志敏、何智丽、耿丽娟。

3月14日　浙江省部分地区两次遭受龙卷风和冰雹袭击，使6个地区10多个县人民群众的生命和财产造成损失(3月6日至14日)。

3月27日　首届特殊奥运会在深圳举行。

3月29日　阎红打破女子五千米场地竞走世界纪录。

4月3日　我国发现一艾滋病传入病例。

4月5日　首都百余万军民义务植树，邓小平等中央领导同志在天坛公园挥汗栽下170棵松柏。

4月17日　中国烹饪协会在北京成立。

4月22日　黑龙江一旅客列车爆炸，11人死亡，45人受伤。

4月24日　赵成顺、于敏、艾有勋、李国桥、熊汉仙贡献突出，国务院授予五人“全国劳动模范”称号。

4月27日　全国“五一”劳模授奖大会在京举行。

4月29日　中国戏曲学会在京成立。

5月3日　首届长城杯健美邀请赛结束，何玉珊、田卫平分获男女全场冠军。

中国民办科技实业家协会成立。

5月5日　北京成立吸烟与健康协会。

5月6日　京广复线上的大瑶山隧道胜利贯通，工地举行隆重庆祝大会。万里、胡启立专程赶赴参加。国务院致电，向广大职工表示热烈祝贺和亲切慰问。

大兴安岭林区发生严重火灾。

5月11日　国务院成立扑火指挥小组，陈俊生任组长，统一指挥大兴安岭灭火行动。大兴安岭林火肆虐未已，各路灭火大军奋力扑救。死伤二百多人，漠河城已被吞噬；威胁塔河县城。火情已基本控制。

我国首次用直升飞机跨江架线。

5月13日　李鹏带着党中央、国务院的亲切关怀，到漠河看望灾民，慰问子弟兵，勉励灾区人民振作精神重建家园。

5月14日　年仅18岁的巾帼力士李红玲，在我国首届女子举重锦标赛75公斤级的比赛中超三项世界最好成绩。

5月19日　国务院常务会议作出部署，集中全力扑灭林火。大兴安岭东部火情基本得到控制，东西线部分地段大火已连成一片。

5月24日　第五届世界羽毛球锦标赛在北京结束，中国选手囊括五项冠军。男子单打冠军杨阳、女子单打冠军韩爱平、男子双打冠军李永波和田秉义、女子双打冠军林瑛和关渭贞，中国队首次获得世界羽毛球锦标赛混双金牌(王明仁、史方静)。

5月27日　大兴安岭火灾五处起火原因已查明四处，违章作业吸烟闯大祸，五名肇事者被公安机关抓获。

6月1日　入伍20余年，扑火800多次，张平获“灭火战斗英雄”称号。

6月2日　中央军委主席邓小平发布通令，嘉奖参加扑火救灾全体指战员。

6月4日　大兴安岭扑火前线指挥部负责人宣布，五万军民奋战25昼夜，大兴安岭扑火取得彻底胜利。

6月4日　西藏原始森林区，首次捕到小熊猫。

6月7日　杨广长副市长离休当“保姆”，与老伴开办“育秀托儿所”，在双鸭山传为美谈。

李梅素成为第一个突破20米大关的亚洲铅球选手。

6月10日　中国人口福利基金会成立。邓颖超任名誉会长，王首道任会长。

6月12日　我国饱和潜水技术跃入世界先进行列，首次进行300米氦氮氧饱和潜水实验圆满成功。

6月16日　民航一客机降落时与空军飞机相碰，客机安全着陆，空军飞机坠毁。

6月17日　大兴安岭森林财产受火灾，保险公司兑现赔款一亿多元。

6月23日　继续追究大兴安岭特大林火事故责任，国务院撤销董智勇的林业部副部长职务，并责成黑龙江省政府作出认真的深刻的检查。

全国纺织工业劳动模范赵梦桃塑像在咸阳落成。

6月25日　中国汽车工业联合会成立。李鹏说，汽车工业要走高起点、专业化、大批量道路。

中国长城学会成立。黄华当选会长。

6月26日　四面八方敲竹杠，租赁企业经营难。唐山市一酒家承租人吃尽苦头，市委领导表示要查处有关部门和工作人员。

6月27日　成都破获一起利用“部队车”、武装押运的特大非法贩烟案。

全国首次武术学术研讨会在京举行。

7月4日　成都女学生张歆黔不慎溺水，围观者无动于衷，有的人提出，要先付钱后救人，致使她在众目睽睽下惨死。

7月6日　芦沟桥畔永世吊忠魂，中国人民抗

日战争纪念馆揭幕。

7月7日　首都隆重集会纪念"七七"事变50周年。

7月9日　国家计划生育委员会举行"世界五十亿人口日"座谈会。中国实行计划生育惠及全人类，使世界50亿人口日推迟2年。

7月24日　董玉萍成为亚洲第一个突破女子七项全能6000分大关选手。

长江当年第三次洪峰通过沙市，洪峰水位高达40多米，高出沙市地面10多米。

7月25日　何增生荣获亚洲田径最佳教练员称号。他训练的女子铅球运动员李梅素一年内6破亚洲纪录。

我国最长的双线公路隧道福建鼓山隧道竣工通车。

7月31日　龙卷风袭击黑龙江海伦、拜泉、讷河三县，伤亡450余人，倒塌房屋1800间。

8月1日　五十六个民族儿童作客中南海，邓颖超勉励孩子们做四有新人。

8月2日　滕义获第八届世界杯乒乓球赛男单冠军。

8月5日　凶犯张牙舞爪，警民前赴后继，成都生擒一名持枪杀人犯。

8月8日　第七届国际特殊奥运会落下帷幕，我国第一次参加比赛的弱智选手获18枚金牌。

8月10日　余平获世界青少年围棋锦标赛冠军。

8月11日　我国首次评选冰雪十佳：李金艳、王秀丽、张青、刘陆阳、赵晓雷、唐玉琴、张述滨、王永金、田玉杰、金飞雪。

8月16日　钱红在第三届泛太平洋地区女子一百米蝶泳决赛中夺得金牌，成为近两年在高水平的世界大赛中夺得金牌的唯一的中国游泳运动员。

8月22日　南通船舶碰撞和重庆天然气漏失燃烧事故责任查清。负重大责任者，有的被依法逮捕，有的被撤销领导职务。

8月23日　第二届全国伤残人运动会在唐山开幕。

8月29日　上海天文台发言人谈27日晚空中怪客，不明飞行物可能是火箭残骸。

8月30日　国务院发出通知，制止乱捕滥猎和倒卖走私珍稀野生动物。

9月1～5日　第一个名酒节在泸州举行。

9月9日　石玉杰超过男子中心发火手枪60发世界纪录；石召礼、刘长云、江勇超过男子中心发火手枪团体世界纪录。

9月13日　中国队蝉联世界超级女排赛冠军。

9月15日　第十一届亚运会基金会成立，荣毅仁任会长。

9月27日　第一届亚洲武术锦标赛结束，赵长军、张玉萍分获男女全能冠军。

10月2日　西藏建成第一座室内游泳馆。

10月5日　第七届世界杯羽毛球赛落幕，中国选手获得四项冠军。

10月6日　全国体总致电台湾省体育协会，邀请台湾体育界人士出席第六届全运会。

10月7日　偷秦俑头丢了自己脑袋，盗窃国宝主犯王更地被判处死刑，其他同案犯分别被判处无期或有期徒刑。

10月9日　包庇犯罪儿子，干扰司法公务，原太原市委副书记仝云被开除党籍。

10月11日　第六届世界杯技巧赛结束，中国队共夺6枚金牌。

10月12日　首次全国国产汽车竞技角逐。

10月17日　云南判决高价进口国产旧设备案，犯有渎职罪的厂长和局长被依法判刑。

文化教育

1月8日　我国第一个国家级能源数据库的可行性论证方案在北京通过评审。

1月12～22日　赵紫阳、万里等亲切会见为国家作出突出贡献的科技工作者。

1月20日　文化部长王蒙在全国文化厅(局)长会议上强调，十一届三中全会以来党的文艺方针政策不变。

1月21日　国务院决定成立新闻出版署。

1月24日　在第三十五届尤里卡世界发明博览会上，我国新型心脏急救起搏装置获金奖。

1月27日　彭真勉励文艺老战士发扬延安精神，强调要重新学习《在延安文艺座谈会上的讲话》。

1月28日　了解社会、认识社会、服务社会，上海高校学生踊跃参加社会考察。

我为外国发射卫星第一个合同签订，"长征三号"将载美卫星游太空，于1988年在西昌发射。

2月1日　中央电视台第二套节目向全国播放。

2月3日　国务院决定进一步推进科技体制改革，放活科研机构，加速技术成果商品化。

2月9日　沈阳市10多所高等院校办大学生业余党校。

全日制中小学教学大纲颁发，国家教委通知今春开始执行。

2月12日　我国第一部自然保护地图集——《中国自然保护地图集》已于最近编纂完毕，并通过专家教授审定。

2月17日　中国中小学幼儿教师奖励基金会第一次理事会在北京召开。

我在联合国和平利用外空委员会有关会议上宣布，中国将向国际用户提供卫星试验服务，出租整个可回收的科学探测和技术试验卫星。

2月18日　我科学家联合攻关4年，在世界首次发现玉米小斑病菌C小种。

2月20日　《人民文学》发表侮辱藏胞小说，影响恶劣。国家民委、中国作协召开座谈会严肃批评。作协书记处宣布刘心武主编停职检查，编辑部公开检查。

2月21日　蔡一磊获瑞士国际舞蹈比赛最高奖"洛桑金奖。"

2月24日　中国科学院物理研究所的科研人员，首次发现在液氮温度100k以上条件下的导体，在超导材料研究方面获得新的重大突破。

3月2日　中宣部副部长、文化部副部长贺敬之在全国故事片厂厂长会议上强调，反对资产阶级自由化不影响艺术上创新。

3月5日　中央领导会见参与研究超导体科技人员时指出，努力创造民主团结融洽活跃气氛，使科技人员、知识分子报效祖国的条件越来越好是确定不移的方针。

3月9日　上海大学毕业不包分配，择优推荐，促使学生勤奋读书，不断进取。

3月12日　表达对祖国热爱之情，著名画家范曾决定向南开大学捐献义卖所得120万元。

3月13日　中华全国中医学会中药学会已于近日正式成立。

4月18日　我国首例食道重建手术成功。

首届吴健雄物理奖在京颁发，张泽、王大能、解金春三人获奖。

4月23日　李鹏在重庆大学考察时谈加强思想政治工作，要求组织学生接触社会，开展自我教育。

北京石景山发现两粒佛舍利。

5月6日　我国首次运用平台遥感试验，在长沙通过评审。

5月16日　我生物工程技术获重大突破，首创世界植物细胞穿壁手术，利用远缘杂交创造出新物种。

5月17日　邓颖超写信勉励全国少先队员培养优秀品质，要牢记"人民的利益高于一切"。

5月18日　全国高等学校思想政治工作会议闭幕。与会代表呼吁全社会都要关心学生成长。

5月19日　青年思想教育研究中心成立。

5月26日　国务院通告，打击盗掘和走私文物活动。

6月12日　新疆历史上第一座伊斯兰教高等学府——新疆维吾尔自治区伊斯兰教经学院开学。

6月17日　新疆社会主义学院成立。

中国人口五大死因，已被专家调研查证。五大死因依次是：心脏病、呼吸系统疾病、恶性肿瘤、意外死亡和消化性疾病。

6月20日　维护良好的学习工作和生活环境，杭州大学严肃处理33名违纪学生。

7月12日　国务院发出通知，立即严厉打击非法出版活动。

7月14日　经过国家评审委员会议评定核准，1987年度科技进步奖818项。

7月20日　党中央体现对知识分子关怀，邀请中年科学家到北戴河休养。

7月24日　新闻出版署等在京通报情况，当前非法出版活动空前猖獗，各地正在采取措施严厉打击。

我国第一所县办乡镇工业大学——江苏省沙洲职业工学院举行首届毕业典礼。

7月27日　国家教委通知各地教育部门与社会配合，制止有害书刊在中小学流行。

8月2日　"首都老战士"、"文化部老干部"、"老同学"在北京音乐厅举行音乐会。

8月3日　天津大学姚建铃教授研究成功高功率激光器，输出绿激光功率达34.2瓦，取得国际最高水平成果。

我国收集到30多万份种质资源，居世界第三位。正在建设能贮存40万份的种质库。

8月6日　山西偏僻山乡一村童智力超常，武剑锋不满12岁考上清华。

8月8日　医学巨星、我国西医学先驱张孝骞

教授逝世，终年 90 岁。

8 月 10 日　青年王振国自学成才攻难题，中药天仙丸治晚期消化系统癌症有效率达 81%，在吉林通化市通过鉴定。

我国又回收一颗试验卫星，首次为国外公司提供卫星搭载服务。

8 月 14 日　我首创一项男性节育新技术，山西人民医院院长赵生才研究成功输精管可复性注射栓堵法。联合国派专家考察后计划近期向全球推广。

8 月 15 日　我国著名控制论专家宋健获艾伯特·爱因斯坦奖。

8 月 19 日　部分作家、评论家呼吁，把改革题材文学创作引向深化。

8 月 21 日　我国首次太空微量重力下材料加工技术试验获成功。

8 月 22 日　我国首次建立小冰麦异附加系列，对培养抗病性抗逆性品种有重要意义。

9 月 1 日　中国藏语系高级佛学院在北京成立，班禅任院长。

首都一些演员不交个人收入调节税。税务部门提醒偷税漏税者：声誉比金钱更重要。

9 月 5～25 日　首届中国艺术节在京隆重举行。万里讲话，希望文艺工作者更自觉投身时代洪流。在艺术创作上提倡不同形式和风格自由发展，在艺术理论上提倡不同观点和学派自由讨论，在三中全会路线两个基本点基础上团结起来，勇于创新。

9 月 5 日　中国医学基金会成立。

9 月 7 日　社会各界踊跃捐助教师奖励基金，基金会已收到款项 2700 万元。

9 月 8 日　著名翻译家、作家曹靖华逝世，终年 90 岁。

9 月 9 日　我国出版界最高荣誉首次颁发，十位出版工作者获韬奋出版奖。

9 月 14 日　第一届中国电影展在北京开幕。

著名马克思主义历史学家、思想家、教育家侯外庐逝世，终年 84 岁。

9 月 16 日　北京联合大学文法学院教师庄志荣研制出新型通用汉字处理模块，通过国家鉴定。

9 月 17 日　我国又成功回收一颗卫星，用“长征二号”运载火箭发射，按计划运行 8 天。

9 月 18 日　我国首座审计学院在南京建成开学。

9 月 20 日　我国第一所培养能从事现代化、高层次金融管理和决策专门人才的高等学府——中国金融学院在北京成立。

9 月 21 日　首届敦煌研究国际学术讨论会召开。

9 月 29 日　我研制成第一套雷暴预报系统。

10 月 3 日　我国开放实验室，推动科研新突破，两青年首次发现 8 次对称准晶。

10 月 5 日　全国首届“当代农民”小说征文发奖。

10 月 9 日　指导高校科技工作的高级咨询参谋机构——国家教委科学技术委员会成立。

为促进我国教育事业和哲学社会科学繁荣，“吴玉章奖金”首次评奖。

10 月 16 日　鲁讯、周作人比较研究讨论会在北京举行(14 日至 16 日)。

时事焦点

大背景介绍

1987年召开了党的第十三次全国代表大会。这次大会比较系统地论述了我国社会主义初级阶级的理论，明确概括和全面阐发了党的“一个中心，两个基本点”的基本路线。大会高度评价十一届三中全会以来开始找到建设有中国特色社会主义道路的伟大意义，强调指出，这是马克思主义与中国实践相结合的过程中，继找到中国新民主主义革命道路、实现第一次历史性飞跃之后的第二次历史性飞跃。

一月，中央号召进行反对资产阶级自由化的斗争，并开除了方励之、王若望、刘宾雁等人的党籍。

二月，日本大阪高等法院竟然把属于中国的、由中国留学生居住的、设在京都的“光华寮”判给台湾，严重违反了国际法和中日两国的建交公报，伤害了中国人民的感情。中国政府为此向日本方面提出严正抗议。

二月，我国科研人员首次发现的液氮温区100K以上条件下的超导体，使我国的超导体研究居世界领先水平。

四月，中葡两国政府签署了《联合声明》，就澳门问题达成共识，规定中国于一九九九年十二月二十日对澳门恢复行使主权。祖国统一大业又向前迈进了一大步。

五月，由于管理不严，工人违章操作，我国大兴安岭林区发生特大森林火灾。这场大火整整烧了近一个月，给国家和人民造成巨大的生命和财产损失。

十月，国民党原则同意台湾同胞赴大陆探亲，在大陆、台港澳及海外华人世界中引起巨大反响。

九、十月间，由于国内外民族分裂主义分子的挑动，在拉萨发生大规模骚乱，给国家和人民造成了巨大损失。

主要热点如下：

●中共第十三次全国代表大会
●反对资产阶级自由化
●历史遗留光华寮　日本重新挑纷争
●中葡共努力　澳门指日归
●大兴安岭特大火灾
●达赖美国共跳梁　分裂西藏造骚乱

一、中共第十三次全国代表大会

1987年10月25日至11月1日，中国共产党第十三次全国代表大会在北京召开。出席大会的正式代表1936人、特邀代表61人，代表着全国4600多万名党员。邓小平主持了开幕式。赵紫阳受十二届中央委员会委托，向大会作了题为《沿着有中国特色的社会主义道路前进》的报告，指出9年来的实践，证明了党的十一届三中全会以来的路线是一条马克思主义的正确路线。在这条路线的形成和发展中，在一系列关键问题的决策中，在建设、改革、开放新局面的开拓中，邓小平以马克思主义的理论勇气、求实精神、丰富经验和远见卓识，作出了重大贡献。《报告》指出，我国正处在社会主义的初级阶段。在社会主义初级阶段，我们党的建设有中国特色的社会主义的基本路线是：领导和团结全国各族人民，以经济建设为中心，坚持四项基本原则，坚持改革开放，自力更生，艰苦创业，为把我国建设成为富强、民主、文明的社会主义现代化国家而奋斗。《报告》指出，党的十一届三中全会以后，我国经济建设的战略部署大体分三步走。第一步，实现国民生产总值比1980年翻一番，解决人民的温饱问题。这个任务已基本实现。第二步，到本世纪末，使国民生产总值再增长一倍，人民生活达到小康水平。第三步，到下个世纪中叶，人均国民生产总值达到中等发达国家水平，人民生活比较富裕，基本实现现代化。《报告》还指出，政治体制改革的关键首先是党政职能分开，党政分开才能更好地实现党的领导作用；党必须经得起改革开放的考验，必须从严治党，坚决清除党内腐败分子，提高党员素质。大会通过了《中国共产党章程部分条文修正案》，修正案对十二大党章50条中的10条进行了修改。大会选出第十三届中央委员会中央委员

175名，中央候补委员110名，中央顾问委员会委员200名，中央纪律检查委员会委员69名。

二、反对资产阶级自由化

背景介绍

1986年年末的学潮，暴露了我们自改革开放以来在思想、教育战线上存在的一些问题。有些人顽固坚持资产阶级自由化立场，企图制造动乱，严重干扰了我国改革开放事业的顺利进行。为此，中共中央决定大力反对资产阶级自由化。

材料：

- 旗帜鲜明地反对资产阶级自由化
- 邓小平就学生闹事问题与中央几位领导人的谈话
- 方励之、王若望、刘宾雁被开除党籍
- 怎样看待学潮和反对资产阶级自由化

材料一　旗帜鲜明地反对资产阶级自由化

几个城市少数学生上街，折腾了一阵子，渐趋平静了。在中国，没有发生大动乱的思想基础和物质基础。党和政府的路线、方针、政策是正确的，得人心的。党中央是团结的。人心思定，思"四化"，谁也不希望动乱。"文化大革命"之所以能搞起来，是因为领导人错误发动，被反革命集团利用，这才有十年动乱。现在形势不同了，不存在发生大动乱的基础。这个基本估计，是无可置疑的。

学生上街，虽然不是什么了不起的大事，但是从问题的性质来看，应该说，又是一件很重大的事件。它是几年来资产阶级自由化思潮泛滥，而我们的一些同志旗帜不鲜明、态度不坚决的结果。这件事发生了，也是好事，提醒我们要旗帜鲜明地坚持四项基本原则，坚决抵制资产阶级自由化的思潮。

早在1979年，邓小平同志在党的理论工作务虚会上就提出要坚持四项基本原则，提出在继续批判林彪、"四人帮"所散布的极左思潮的同时，也要批判从右面来怀疑和反对四项基本原则的思潮。当时，小平同志就指出："社会上有极少数人正在散布怀疑或反对这四项基本原则的思潮，而党内也有个别同志不但不承认这种思潮的危险，甚至直接间接地加以某种程度的支持。"1981年，在《关于思想战线上的问题的谈话》中，邓小平同志批评了思想战线上软弱无力的现象，指出有的人"就是要脱离社会主义的轨道，脱离党的领导，搞资产阶级自由化"。几年来，思想战线做了很多工作，也取得一定的成绩，但是在坚持四项基本原则，反对资产阶级自由化这个问题上，旗帜是不鲜明的，态度是不坚决的，这就为资产阶级自由化思潮的滋长和蔓延提供了条件，这不能不说是一个严重的教训。

什么叫资产阶级自由化？党的十二届六中全会通过的《关于社会主义精神文明建设指导方针的决议》讲得很明确："搞资产阶级自由化，即否定社会主义制度、主张资本主义制度"，并指出，这"是根本违背人民利益和历史潮流，为广大人民所坚决反对的"。现在，确实有那么少数人，在鼓吹资产阶级自由化思潮，主张把资本主义那一套都搬过来。我们讲经济体制改革，他们却要走资本主义道路；我们讲政治体制改革，他们却要照搬西方资本主义那一套。实际上，这就是把我们中国现行的政策引导到走资本主义道路上去。我们有些同志，对"左"的思潮深恶痛绝，非常敏感，斗争性很强，这是可以理解的，也是好的，因为"左"的错误确实给我们党和人民带来了深重的灾难；但是对于资产阶级自由化的思潮，这些同志却熟视无睹，麻木不仁。现在，是该清醒的时候了。资产阶级自由化确实是一种思潮，它正在毒害我们的青年，危害社会的安定团结，干扰我们的改革和开放，阻碍现代化的进程，难道我们还能够若无其事吗？

旗帜鲜明地反对资产阶级自由化，同坚持改革、开放不但不矛盾，而且是改革、开放得以顺利进行所不可缺少的条件。如果听任资产阶级自由化思潮畅行无阻，改革开放势必要受到严重的歪曲甚至遭到严重的挫折。正如本报今年元旦献词所说的："坚持四项基本原则是搞好改革、开放的根本保证"，"坚持四项基本原则，就要旗帜鲜明地反对资产阶级自由化。"

反对资产阶级自由化，立场要鲜明，态度要坚决，但也不能采取简单化的办法。正确地解决这个问题，是我们党的思想、理论、文艺、教育工作中加强领导的一项重要任务。各级党委应该把这一问题摆在重要地位，列入议事日程，要把思想理论队伍的思想统一到中央的方针、政策上来。这样，才能把青年引

上正确的轨道，才能有持久的安定团结的政治局面，才能加快社会主义现代化的进程。

（原载1987年1月6日《人民日报》）

材料二　邓小平就学生闹事问题与中央几位领导人的谈话

1987年1月6日，中共中央决定，将《邓小平关于当前学生闹事问题的讲话要点》，传达到基层党组织和全体党员、全体人民。中央认为，邓小平的这个讲话，正确地阐明中央处理当前学生闹事问题的方针，指明坚持四项基本原则，反对资产阶级自由化，对维护和发展安定团结的大好形势，坚持改革、开放、搞活，促进社会主义现代化建设的极端重要性，各级党、团组织要坚决贯彻执行。

1986年12月30日，邓小平就学生闹事问题与中央几位领导人谈话时说，学生闹事，大事出不了，但从问题的性质来看，是一个很重大的事件。前一段，我们对学生闹事，主要采取疏导的方法，是必要的。但是，如果影响了社会秩序，触犯了刑律，就必须坚决处理。疏导，包括法律的处理。凡是闹得起来的地方，都是因为那里的领导态度不坚决，旗帜不鲜明。这个问题，是几年来反对资产阶级自由化思潮旗帜不鲜明、态度不坚决的结果。要旗帜鲜明地坚持四项基本原则，否则就是放任了资产阶级自由化，问题就出在这里。应该说，从中央到地方，在思想理论战线上是软弱的，丧失了阵地，对于搞资产阶级自由化是个放任的态度，好人得不到支持，坏人猖狂得很。四项基本原则必须讲，人民民主专政必须讲。要争取一个安定团结的政治局面，没有人民民主专政不行，不能让那些颠倒是非、混淆黑白、造谣诬蔑的人畅行无阻，煽动群众。

我们讲民主，不能搬用资产阶级的民主，不能搞三权鼎立那一套。民主只能逐步地发展，不能搬用西方的那一套，要搬用那一套，非乱不可。我们的社会主义建设，必须在安定团结的条件下有领导、有秩序地进行，我特别强调有理想、有纪律就是这个道理。搞资产阶级自由化，脱离了党的领导，10亿人民没有一个凝聚力，就丧失了战斗力，根本无法领导全国人民进行建设。中国没有共产党的领导、不搞社会主义是没有前途的，这个道理已经得到证明，将来还要得到证明。如果到下个世纪中叶，我们人均国民生产总值4000美元，而且是共同富裕的，到那时就能更好地显示社会主义制度优于资本主义制度，就为人类1/4的人口指出了奋斗方向，更加证明了马克思主义的正确性。所以，我们要理直气壮地坚持社会主义道路，坚决四项基本原则。

（嘉　平）

材料三　方励之、王若望、刘宾雁被开除党籍

中共安徽省纪委决定开除方励之党籍

中共安徽省纪律检查委员会1月17日作出了关于开除方励之党籍的决定。

方励之原任中国科技大学副校长，1月12日被撤销副校长职务。

中共安徽省纪律检查委员会《关于开除方励之党籍的决定》指出，近几年，方励之在各种场合公开鼓吹资产阶级自由化，反对四项基本原则，否定党的领导，否定社会主义制度，挑拨知识分子与党的关系，煽动学生闹事，造成了严重的后果。其主要错误事实是：

一、鼓吹马克思主义已经过时，否定马克思主义的指导作用。

方励之攻击说："马克思主义作为一种科学已经完成了历史使命，现在我们要寻求新的真理"；"我一直反对马克思主义哲学要指导科学"，"所谓的这些指导只会作出错误的结果，从来没有正面的成功"；"对我国来说，所谓马克思主义的指导更多的涵义就是领导的指导，实质就是政府的指导，或当权者的指导，或者是党的指导。这更不需要"。

二、否定社会主义制度，宣扬"全盘西化"，主张走资本主义道路。

他诬蔑说："我们这三十年干的事情，我觉得从社会主义体系来看，是失败的"，"从马克思、列宁到斯大林、毛泽东，这种正统的社会主义到现在这种结果是失败的"，"现在实际上我们也恨透了三十年这种东西"，"三十年没干多少好事情"。他主张"应当全方位开放或者叫全盘西化"，"全盘西化包括学习西方的科学、技术、文化、政治、经济、意识形态、道德所有全部的东西"，"包括我们的政治体制、所有制"。他攻击我国的社会主义制度"是现代式的封建主义"，是"打个民族主义招牌，民族旗帜下的封建主义，基本上都是独裁制、集权制"。

三、公开提出要"改变党"，否定党的领导。

他攻击说："中国封建统治的一个最大特点，我想是所谓权力的中心和道德的中心是合二为一的。现在共产党就是这样"。"党现在是黑的"。"我也赞成大家入党，入党以后，我刚才说了至少可以改变党的颜色。我正式提出改变党"。他对党的十二届六中全会决议写有反对资产阶级自由化的内容"很不满意"，在公开场合说："这是非常不对的。这个概念很不清楚，而且一直是作为棒子用的。"

四、主张大学摆脱党的领导，鼓吹大学"完全独立"，挑拨知识分子同党和政府的关系。

他主张："大学跟政府的一种关系就是要钱关系"，"你政府要给大学校长钱，其它最好你都不要来干涉"。"大学完全是独立的"，"应独立于政府，成为独立思想的中心"，"在这里也就不可能有一个外在的、超越大学之上的一个什么指导者。"他挑拨说："中国知识分子还没有觉悟到自己应当成为一个独立的力量，一个主导的力量。没有到这一步，还是依附的、封建的"，"如果知识分子不形成独立的力量，中国改革就没有成功的可能"。

五、鼓吹资产阶级"民主"、"自由"，煽动学生闹事，破坏安定团结的政治局面。

他在一些高等学校煽动说："科大学生不够活跃，你们怎么也没点儿'闹事'的迹象"。他鼓吹"学生是民主化的进步力量"，鼓动"学生冲击社会"，说"有些东西是外强中干的，它并没有多少力量，你冲了以后他也并没有什么了不起"，"只要捅一捅，影响还是很大的"，"小小地动作动作，全国就非常非常紧张"。他还煽动说，对民主"争取可以有各种方式，……当然也包括一些激烈的方式"。1986 年 12 月 4 日晚，当中国科技大学部分学生酝酿闹事时，他进一步煽动说："民主不是从上到下给予的。是靠自己争取到的"。第二天，中国科技大学和合肥部分高校学生便上街游行。

中共安徽省纪委的《决定》指出，方励之公开鼓吹资产阶级自由化，反对四项基本原则的错误是极其严重的。他完全背离了党章的《关于党内政治生活的若干准则》。针对他的错误，党组织曾对他进行过多次批评教育，但他采取阳奉阴违 的态度，坚持不改，给党造成了严重危害，破坏了安定团结的政治局面。

中共安徽省纪律检查委员会的《决定》指出：事实证明，方励之已经完全丧失了作为一个共产党员的条件。根据党章的规定，决定开除方励之的党籍。

按照党章规定，《关于开除方励之党籍的决定》已与方励之本人见面，并已在方励之所在的党支部宣布。

（新华社讯，1 月 20 日《人民日报》）

中共上海市纪委决定开除王若望党籍

中共上海市纪律检查委员会 1 月 13 日作出了关于开除中国作家协会理事、上海作协理事王若望党籍的决定。

中共上海市纪律检查委员会《关于开除王若望党籍的决定》指出，王若望自 1979 年以来，特别是近两年来，经常借作报告、发表文章的机会，鼓吹资产阶级自由化，反对四项基本原则，屡教不改，严重违背了党章和《关于党内政治生活的若干准则》，已经完全丧失了一个共产党员的条件。为了严肃党纪，根据中国共产党党章的规定，市纪委决定开除王若望的党籍。

中共上海市纪律检查委员会的《决定》指出，王若望的主要错误是：

攻击和污蔑社会主义制度，鼓吹走资本主义道路。他否定社会主义建设的伟大成就，否定社会主义制度。他把我们的社会主义说成是"空洞无物的幻想"，"实质是封建的半封建的，""不过抹上了马列主义、社会主义的一层油彩"。他认为资本主义的生产方式"是中国紧迫需要的"，要"回过头来再补课"，主张引进资本主义思想、理论、意识形态。

丑化和否定党的领导。他污蔑共产党就是喜欢权力斗争，"共产党书记什么也不懂，靠整人吃饭"。他反对党对文艺的领导，认为"有创作自由，看戏自由，还要你管什么。"他妄图取消共产党的领导。

打着"改革"的旗号，反对和歪曲党的现行政策。他认为粉碎"四人帮"后，"文化、思想基础并没有改变，对'左'的一套纹风不动"。他把反对精神污染和打击经济犯罪说成是一场没有标签的政治运动，说"'打击办'（注：指打击经济领域严重犯罪活动办公室）比'四人帮'的'清队'还要吓人"。他造谣说从事改革的人"大部分被打下来了"。他攻击国家对个体户的征税是"敲诈勒索"。他把党提出的共同富裕、防止两极分化说成是"恐资病"。他诋毁党反对资产阶级自由化的方针，声称"要为资产阶级自由化辩护，我就是要自由化，不给我自由，我就要斗"，公然以"资产阶级自由化老祖宗"自居，鼓动青年和大学生"跟着自由化走"。

《决定》指出，对于王若望的错误，中央和上海市委领导同志，曾多次给以严肃的批评教育，但他阳奉阴违，屡教不改，检讨不久，又故态复萌，以致在错误道路上越走越远。

中共上海市纪律检查委员会的《决定》指出，王若望在一系列重大的政治原则问题上与党对立，公开对抗党的路线、方针、政策，严重违背了党章和《关于党内政治生活的若干准则》，完全丧失了一个共产党员的条件。为严肃党纪，根据党章规定，中共上海市纪律检查委员会决定开除王若望的党籍。

中共上海市纪律检查委员会于14日向王若望及其所在党支部宣布了这一决定。

（新华社讯，1月15日《人民日报》）

中共人民日报社机关纪委决定开除刘宾雁党籍

中共人民日报社机关纪律检查委员会1月23日根据刘宾雁的严重错误事实，按照党章的规定，决定开除人民日报记者、中国作家协会副主席刘宾雁的党籍。

《关于开除刘宾雁党籍的决定》指出：刘宾雁严重违反党章、党纪和党的决议，在许多地方发表讲演、文章，否定四项基本原则，鼓吹资产阶级自由化。他攻击四项基本原则是“陈腐的、曾经把中国几次引向灾难的过时观念，僵硬的、教条主义的东西，词句很好，内容是保守的，甚至是反动的”，攻击我们现在坚持的马克思主义是“过时的意识形态”。

刘宾雁诋毁共产党“堕落”，说他写《人妖之间》、《千秋功罪》“都是为了展示一个真理，就是中国共产党的腐败”。他诬蔑学习好八连和学习雷锋、王杰、欧阳海、曲啸等，都是为了把人变成党的“驯服工具”，说这是一个“痛苦的现实”。

刘宾雁违背党中央关于报刊新闻广播宣传要坚持四项基本原则的政治纪律，违反批评的事实一定要核对清楚的宣传纪律，把我们党的新闻工作者接受党的领导说成是当“三孙子”。他在一些报告文学作品里由于不核对事实、不尊重事实而颠倒是非、造谣中伤的问题是严重的。他的这些作品在社会上造成大量混乱，致使很多不明真相的读者误认为中国共产党真的“腐败”“堕落”了，而刘宾雁是真理的捍卫者。对于他的这种严重错误，地方和中央的有关党组织曾多次对他进行批评，但他始终拒不接受。

《决定》指出：刘宾雁已经丧失了一个共产党员的条件。为严肃党纪，按照党章规定，决定开除刘宾雁的党籍。

中共人民日报社机关纪律检查委员会《关于开除刘宾雁党籍的决定》已与刘宾雁本人见面，并于24日在刘宾雁所在的党支部宣布。

（1月25日《人民日报》）

材料四　怎样看待学潮和反对资产阶级自由化

——刘吉同志与中国科技大学同学对话录

4月24日，中国科技大学一场精彩的对话。发问者是科大学生记者团等社团组织的50多名学生代表，问题提得大胆、直率、尖锐。答问者是今年年初才担任科大党委副书记的刘吉同志。刘吉60年代毕业于清华大学，曾任中共无锡市委研究室主任兼一个工厂的党委书记，后任国防科工委某基地政治部主任，以善于做青年的思想政治工作闻名。他这次同学生对话，从容坦率，对答如流，既旗帜鲜明，又含蓄风趣，充满哲理。对话始终在认真而又轻松活泼的气氛中进行。

下面是刘吉与学生对话的部分内容。

问：在去年闹学潮时，社会上许多人谴责大学生，对此你怎么看？

答：在你们很热的时候，请父老兄妹给你们泼点冷水，使你们冷静下来。华罗庚教授曾对我校校友说过：要给青年泼冷水，不要浇温水，更不要浇热水。说你们什么都好，这不是事实，实事求是地指出你们的问题，对你们成长有利。你们要理解父老兄妹的一片心。

问：现在社会上对学潮有两种看法，有人认为学潮值得同情但不值得推崇，学生的出发点是好的，但是太幼稚，没有达到学生想要达到的目的。还有一种观点认为中国是农业国，要治理这样一个国家，不能用西方的民主办法。对此你有什么看法？

答：绝大部分同学的目的可能是好的，但是我们看问题不能只从主观动机去看还要看客观效果，这次学潮所造成的后果，是安定团结受到了影响，领导同志的精力被分散了；我们的国际声誉也受到影响。所以我们应更多地看客观效果，只看主观愿望可能不理解，看看客观效果就能理解了。我认为社会主义民主建设是我们的目标之一，但民主只能逐步实现。

问：参加学潮会影响考研究生和出国吗？

答：在今年初国家教委工作会议上，李鹏同志指出："高等学校对学生的培养目标已明确规定要拥护党，拥护社会主义制度。因此，对坚持四项基本原则的态度，对资产阶级自由化思潮的态度，应视为考核学生政治品德的重要标准。今后，出国留学人员的选拔和研究生的录取，都必须掌握德才兼备的标准，择优录取，二者不可偏废。"

问：这次学潮对科大与国外的各种联系有没有影响？听说出国人员减少了。

答：科技大学今年以来没有因为学潮而取消或改变对外的学术交流项目，也没有减少与国外的学术联系。今年第一季度出国人员和学术活动比去年同期增加30%以上。

问：我校有没有因为发生学潮而减少研究生的招生人数？

答：今年我们学校招收硕士研究生比去年增加32人。

问：假如你是二十几岁的科大学生，又具有你现在这样明确犀利的思想，在学潮来时你该怎么办？大声疾呼反对？明哲保身？积极参加？其它？

答：我现在不是二十几岁的人了。"假如"只能是一种设想，我们要面对现实。我是公民，要遵守宪法；我又是学生，要遵守校规；我还是共产党员。要遵守党章。三位一体，我都不能违背。在这样的前提下，我将做我应该做的一切。

问：请问我们科大到现在有没有开除闹学潮的学生？为什么外面谣传很多？

答：至少到今天为止，我们还没有因为闹学潮开除一个学生，事实是对谣言最有力的回答。

问：上街游行的人都要进行反思吗？

答：没有这个要求。

问：那为什么听说，科大带头闹学潮的人都写了反思呢？

答：一场动荡过去了，不少同学特别是带头闹学潮的同学自觉反思是正常的现象，这也是一种自我总结、自我教育，达到你们常说的"自我完善"。

问：上街游行的人都是搞资产阶级自由化吗？

答：资产阶级自由化是有特定含义的，即反对四项基本原则，企图摆脱党的领导，否定社会主义制度，主张走资本主义道路。这样看，上街游行的人不能说都搞资产阶级自由化，但他们的确是受了资产阶级自由化思潮的影响。

问：这次学潮带头的人，是否今后政治生命就完了？

答：上帝也允许年轻人犯错误。你们年轻，允许犯错误。欢迎改正错误，改了就好，今后的路要靠你们自己去走，怎么能说完了呢！

问：你作为党委副书记，怎样看待某些党员带头闹学潮？

答：某些党员在这次学潮中带了头，作为党组织感到痛心。这说明这些年我们科大党的发展工作中忽视了现实的政治表现，忽视了党内政治纪律教育。有些人自己努力也不够。这件事教育了我们。这次反对资产阶级自由化的斗争严格限于党内，主要解决重大政治原则和政治方向问题，带头闹学潮的党员，至少应该对自己在重大政治原则和政治方向问题上的态度，向党组织有个交待。

问：如果他还没认识到自己错了怎么办？

答：对党员要讲道理，更要讲纪律，共产党员在关键时刻不和党站在一起，那还算什么共产党员！

问：学潮之后，科大还有同学申请入党吗？

答：据不完全统计，到3月底申请入党的人数又增加98人，其中教师15人，研究生13人，本科生70人。

问：听说你最近给全校预备党员上党课讲得很严厉？

答：从严治党，这是党有战斗力的表现。对预备党员在预备期要向他们提出要求，进行考察。我们党委要求全校预备党员做到"五个一"，即：对学潮写一份总结；交一个党外朋友，互相帮助；上好一堂课，形势政治课；学好一本书，《建设有中国特色的社会》或《坚持四项基本原则，反对资产阶级自由化》；为党争光，"七一"前每人为学校做一件好事。并要求预备党员在申请转正时，同时向党组织汇报这"五个一"。

问：你认为科大广大教师在这次学潮中表现如何？

答：我认为表现不错，特别是基层领导和班主任、导师们。他们对方励之鼓动学生闹事是不满的、抵制的，好多老师这段时间非常辛苦，做了很多工作。对这些老师，党组织要感谢他们，同学们要感谢他们。

问：你认为同学们目前对学潮造成的影响认识一致吗？

答：还不能说完全一致。但我们科大多数同学认为：第一，搞改革、开放要有一个安定团结的环境；第二，这次学潮我们科大带了个不好的头；第三，不管当时我们主观动机如何，现在看客观效果是不好的。

这三点比较一致。

问：本学期学校搞了很多活动，这是不是对学生实行“软化”政策？

答：科大的同学在中学都是优等生，来科大后学习抓得很紧。同学们反映，觉得学校生活太枯燥，希望能多开展一些活动。所以，我们就和团委、学生会商量，尽量多搞活动。希望同学们不要把这些活动看作是对着你们来的，不要有对立心理。软化你们干吗？我看不能助长社会上的某些逆反心理。

问：科大最近请张一、徐良、彭清一同志来校作报告，你觉得效果如何？

答：全校近6000人听了张一讲课。2000个座位的礼堂挤进3000人听徐良报告。一位细心的同学告诉我，彭清一讲《艺术生涯和人生》时，两个多小时听众鼓掌50多次，我认为这能从数量和质量上说明效果。

问：有的同学认为学校请张一、徐良、彭清一来校报告，目的是想“语重心长”地说服同学们，是这样吗？

答：有的同学有一种“逆反心理”，你请人讲一堂课，作一场报告，他却认为是对付他的。我听到有的同学说：校领导真有高招，咱们不愿听政治课，他们就请能讲的张一、能唱的徐良、能跳的彭清一来校报告。我们的目的是使同学们通过名人走过的道路，更深刻、全面地认识和了解社会，懂得人生的真谛。

问：你认为徐良的道路是大学生成才的唯一道路吗？

答：徐良从大学生成为英雄的道路是值得每个大学生借鉴的，他的献身精神永远值得我们学习。但不能说徐良的道路是每个大学生的唯一道路。事实上国家不要求我们每个大学生都上前线，如我们科大校友赵忠贤、陈立泉同志的超导研究，他们就是在实验室中为国家做出贡献的英雄。

问：请谈一下科大的民主办学问题。

答：1985年5月，中共中央有一个《关于教育体制改革的决定》，这个文件明确指出，高等学校要加强民主管理和民主监督，增强民主气氛。但方励之提出的民主办学的八字方针，即“科学、民主、创造、独立”，意思是大学要独立于政府之外，大学培养什么样的人完全由学校决定，国家无权干涉。这就是不要党的领导，是资产阶级自由化的问题。这样不行。我们要在坚持四项基本原则的前提下加强民主管理、民主监督，努力创造社会主义民主办学的经验。全校师生应共同努力。我们的这种对话就是扩大民主的一种形式。和谐不是没有分歧，分歧可以保留，最后在实践中检验。

问：反对资产阶级自由化的斗争，会不会影响学校正常的民主气氛？

答：反对资产阶级自由化，决不是反对民主。学校“大民主”不能搞，但必须充分发扬社会主义民主，主动疏通正常民主渠道，扩大对话，摆事实，讲道理。特别要善于联系中国实际国情讲道理，引导同学立足中国想问题。

问：有的同学在宿舍门上贴了一副对联。上联：国事党事天下事，事事不问；下联：风声雨声读书声，声声不闻。横批：莫谈政治。你认为这是同学们对反对资产阶级自由化的对抗吗？

答：不能这样说。个别同学对有些问题思想不通，写副对联，说两句幽默俏皮话。有人说这是“表现欲”，我说是一种不正常的情绪。前几天我到同学宿舍去，可能有人看见我来了，一个房间唱起“冬天里的一把火……”其它宿舍有人也随着唱起“火光熊熊照亮我”。你们都是大学生，应该知道怎么做才对，怎么做不对。

问：用切断错误思想来源来解决思想问题的方法是否可靠？

答：我们不是用切断同学们与西方思潮联系的办法来提高同学们的思想觉悟。封闭只能使人愚昧。我们是要通过比较，得出正确的结论。过去的问题是只把这些东西提供给大家，而没有帮助大家正确认识。现在要弥补这个缺陷。

问：你知道大学生都想怎样立业吗？

答：听说许多大学生说，成才之路有三条：第一条是黑路，即攻读硕士，出国攻读博士，戴黑方帽子；第二条是红路，即入团、入党、参政，毕业当干部；第三条是黄路，即黄金之路，学管理搞企业，将来捞实惠。这三条路都是成长之路，但都要正确引导。要成长就要有正确的方向和正确的道路，要解决好三个问题：第一要处理好个人前途与国家、民族前途的关系，第二要处理好与人民群众的关系，第三要处理好理论知识与社会实践的关系。

问：你怎样评价当代大学生？

答：我觉得相当一部分同学立志成才，但缺乏艰苦创业的准备；勇于探索，但有时良莠不分；敢于创新，但对资本主义思想腐蚀缺乏警惕；独立意识强，但有点自由主义；知识面广，但有点傲气或叫“狂”。

问：你怎样看待青年学生不了解社会，却喜欢评论社会的短长？

答：我读过一首小诗："小溪不知自己浅，还在到处游乐。大海不知自己深，还在凝神思索"。当然，议论也是一种关心的表现。

问：有人说，人生是漫长的，你说我们应该怎样走？

答：作家柳青曾说，人生的路是漫长的，但紧要处只有几步，而且这几步就在青年时期。请同学们切记，不可一失足成千古恨。

问：你对我们大学生的期望是什么？

答：未来属于你们，谁也不能代替你们走明天的路。你们今天的行动方向、社会价值观，将决定着中国的明天。所以你们今天有什么问题，无论如何不能带到明天去。

问：青年们喜欢"异想天开"，好吗？

答：不会"异想天开"要僵化，只会"异想天开"要退化，"异想天开"和"脚踏实地"结合才能"进化"。

问：青年人有点野心难道不好吗？

答：野心不可有，雄心不可无。

问：对徐良报告为什么反映那么强烈呢？

答：同学们最信服的是有理想的人讲理想，有道德的人讲道德，有纪律的人讲纪律。现身说法，榜样的力量是无穷的。

问：徐良的报告，难道不能给那些至今还简单空洞说教式的思想政治工作一点启示吗？

答：由此我想到应该大力提倡同代人教育同代人，同行人教育同行人，同龄人教育同龄人，身边人教育身边人。

问：什么是人生最高境界？

答：我赞赏恩格斯说的"人生的最高境界就是有所作为"。

问：有人看破红尘，一切都无所谓，这好不好？

答：同学们要增强社会责任感和历史使命感，一切都无所谓，会导致你感情的贫乏，生活的忧伤，心灵的空虚，决不能导致你责任感和使命感的增强。

问：历史会亏待好人吗？

答：历史从来不会亏待和厚爱任何人。

问：为什么同学们恨"左"不恨右呢？

答：你们生活在极"左"盛行时期，你们懂事时正逢我们党反"左"，进行拨乱反正，所以你们对"左"极为憎恨，而对右恨不起来，现在要加强这方面的教育。

问：怎样看待大学生的弱点和不足？

答：既不能忽视大学生的弱点和不足，采取放任迎合态度，更不能因为同学们有弱点和不足而否认同学们的主流和本质。

问：你认为大学生的人生态度应是什么？

答：我认为应该是：自尊，自强，自主，自信，追求，奋斗，开拓前进。当代大学生从总体上说会成为社会主义现代化事业的接班人，但具体到每个人，却有两种可能性，谁如果不清醒地、客观地认识自己，放松思想上的严格要求，使自己的弱点膨胀起来，谁就有可能走向反面。

问：人生的暗礁是什么？

答：自满，轻信，坚持错误。

问：讨论会上提搞不懂的尖锐问题，是重大原则问题吗？

答：我们提倡在民主、团结、和谐的气氛下开展亲切、活泼的讨论，对待有错误观点的同学也不戴帽子，不抓辫子，不打棍子，不记本子，不装袋子。对思想认识问题只能采用讨论的方法，即教育与疏导的方法去解决。

问：中国人均产值在全世界150多个国家中占第130多位，同学们希望中国尽快富起来，对目前这种落后状态不满意，你认为这不是好现象吗？

答：想富、盼富、快富，这是每个中国人的心愿。但中国的现实又迫使我们期望值不能太高。到本世纪末，我国人均产值达800—1000美元，到下个世纪50年代，人均产值4000美元，也只能是现在我们所说的中等发达国家水平。要使中国人均国民生产总值达到世界先进水平，还需要几代人的努力。如果说历史注定老一代革命家流血牺牲，那么历史也注定了我们这一代、同学们这一代以及你们的后代都要奋斗和吃苦。国家选送我们一批一批同学出国深造，目的是报效目前还贫穷落后的祖国。有人学成就不回来了，那实在是"情理难容"。

问：科学无国界，只要在科学上突破就是对人类的贡献，何拘于国内国外，不要狭隘地理解爱国。

答：科学无国界，科学家有祖国。当抚养他的祖国最需要他做出贡献时，他以种种理由拒绝祖国的呼唤，这是中华民族传统美德难以容忍的。

问：你主张思想政治工作干部专家化吗？

答：我主张，这也是客观的要求，在大学搞思想政治工作的干部应该是这方面的专家。要注意思想政治工作通过科学技术、理论学术、文学艺术培养同学们的无产阶级世界观。

问：你对思想政治工作的前途怎样估计？

答：反对资产阶级自由化的斗争将贯穿改革、开放的全过程。在这个过程中，思想政治工作只能加

强，不能削弱，更不能取消。思想政治工作要加强，又必须对它进行改革或改进。我主张要继承、借鉴、创新。

问：请问搞自由化与搞不正之风哪个更不得人心？

答：搞不正之风不得人心，搞自由化也不得人心。

问：你说处理得左点好还是右点好？

答：我们常说的"左"或右，是指思想路线，不是指处理具体问题严点还是松点。我认为"左"与右两个东西是相通的。用一个片面对另一个片面，用一个极端对另一个极端，过头和不及都会把事情搞糟。对当前反对资产阶级自由化斗争，既不能走过场，也不能扩大化，更不能用简单化反对自由化。

问：科大实行校长负责制，党应该只管党组织和党员，现在怎么对学生什么都管了，你们没感到"越位"吗？

答：党要管党，党也要管学校思想政治工作等，况且本人是学校党委副书记，又是校学生工作领导小组组长。各系总支副书记也是学校学生工作领导小组成员，又是系学生工作领导小组组长，所以对学生什么都管，名正言顺，没有越位，也不犯规。其实所谓管就是为你们服务，同学们没吃好饭，没睡好觉，写信给我们，这些我们都得管，还得管好，你们说不管行吗？

问：方励之鼓吹资产阶级自由化，散布了反对党纲的言论，共产党开除他党籍，这是党内的事，我们党外人士（指非党员学生）无权干涉，但是他为什么不可以做科大副校长呢？

答：我们党和政府选择干部的原则是"德才兼备"，既然同学们也认为"方励之鼓吹资产阶级自由化，散布反对党纲的言论""这就说明他少些德吧。另外，科大学必须坚持社会主义方向，方励之不坚持社会主义办学方向，这样的人怎能做科大的副校长呢？

问：自由就不应该受那么多约束。

答：世上没有绝对的自由。自由电子也要在场的作用下沿着自己的轨道运行。氘氚在磁约束下发生聚变才能放出大量能量。英国的海德公园可以自由演讲，但不许攻击英国女王，不许鼓动暴力革命。可见所谓自由都是有约束的。

问：反对资产阶级自由化会不会引起政策的政变？

答：邓小平同志说四个不变：第一，坚持四项基本原则不变；第二，一心一意搞"四化"不变；第三，对内对外开放搞活不变；第四，进行经济与政治体制改革不变。

问：我认为大学校长是学术的象征，而党委书记是强加在我们头上的权力象征，刘书记想用怎样的行动改变我们的看法？

答：我们国家的校长和党委书记，是受党和人民委托共同负责办好大学，其首要任务是把握住办学方向，为国家培养急需的合格人才。他们都需要有这样的领导素质。只讲"学术象征"和"权力象征"不妥。至于我怎样做，我愿为同学们热情服务，做你们的一个诤友。

（5月24日《人民日报》）

三、历史遗留光华寮　日本重新挑纷争

背景介绍

日本京都市的"光华寮"是中国政府在二战后为中国学生购置的。但在1967年、1977年，台湾"驻日大使"向京都地方法院控告中国留学生，要求将光华寮判给台湾。1987年2月，大阪高等法院竟然维持京都地方法院作出的把光华寮判给台湾的判决，严重违背了中日建交联合声明的"一个中国"的原则，引起了中国政府和中国人民的强烈不满。

材料：

- 中国政法大学国际法教授朱奇武就光华寮问题答《人民日报》记者问
- 光华寮问题的实质是什么

材料一　中国政法大学国际法教授朱奇武就光华寮问题答《人民日报》记者问

记者：朱教授，您是否先介绍一下光华寮问题的大概情况？

朱奇武教授（以下简称朱）：据我所知，光华寮是位于日本京都市的一所五层楼房，占地面积约1000平方米，建于1931年，原为洛东公寓公司所有。二次大战后期，当时日本政府的"大东亚省"为了对中国留学生施行所谓"集中教育"，委托京都大学租用这座楼房作为中国留日学生的宿舍。日本投降后，"大东亚省"被撤销，京都大学也丧失了对该宿舍的管理

权。中国留学生遂将该楼取名为"光华寮",并组织了自治委员会,对该寮进行自主管理。

1947年,旅日侨胞发现了日本侵略军在战争期间从中国大陆掠夺到日本的大批物资,如羊毛、桐油等等。当时的中国政府派往日本处理战后事务的"驻日代表团"下属的"赔偿及归还物资接收委员会"接管了上述物资,后经驻日盟军总司令部同意,将其就地变卖,获款约20万美元。1950年,驻日代表团从这笔钱中抽出一部分(250万日元),从房主手中买下光华寮,继续用作中国留学生的宿舍。1961年,台湾当局"驻日大使馆"以所谓"中华民国"名义办理了该房产的产权登记手续。但该寮一直由光华寮自治委员会管理,台湾当局从未参与过该寮的管理工作。

1967年9月6日,台湾当局"驻日大使"向日本京都地方法院起诉,要求法院下令光华寮自治会成员从该寮搬出。京都地方法院直到1977年才作出判决。在此期间,中日两国实现了邦交正常化。该法院认定,光华寮"从其资金来源和使用目的看,系中国为在日中国留学生继续作为宿舍设施使用而买下的公有、公共用财产","既然我国承认中华人民共和国政府为中国的唯一合法政府,则属于中国公有之本案财产的所有权和支配权已转移至中华人民共和国政府"。无疑,这一判决是正确的,符合实际的。但台湾当局对此不服,以"中华民国"的名义,并由"财政部国有财产局长"作为代表上诉大阪高等法院。该法院无视中日联合声明和国际法准则,竟受理了这一非法上诉,于1982年4月14日撤销原判,将本案发回京都地方法院重审。大阪高等法院在判决中声称:"中华民国""在国家性质的体制下现实地统治、支配着台湾及其周围岛屿";"中华民国"仍是"没有被承认的事实上的政府";中华人民共和国政府即使被日本承认为合法政府之后,对于第三国领域内的前政府所有的财产,"不能援用它的继承权利","与不完全继承相同"。1986年2月4日,京都地方法院根据上述理由居然将光华寮改判为台湾当局所有。光华寮住宿生遂向大阪高等法院提出上诉。但1987年2月26日,大阪高等法院维持原判,从而再次严重损害我国的合法权益。

以上就是光华寮案的大体经过。在此需要指出的是,在中日邦交正常化之前,这一房产一直由自治会作为中华人民共和国的财产加以管理使用。中日邦交正常化后,我国驻日本大使馆和驻大阪总领事馆对光华寮一直给予了经常性的监督和指导。我国政府还拨出专款对该寮进行修缮,并继续安排中国留日学生在光华寮住宿。而且,自1974年以来,我国政府就此案向日本政府先后交涉了20余次,严正指出,光华寮是中国国有财产,理应由中华人民共和国政府继承;并敦促日方履行其在中日联合声明中承担的义务,采取有效措施,加以妥善处理,尽快协助中方办理产权登记变更手续。但日本政府却以三权分立为由,一再推卸责任,致使这个问题发展到今天这一严重地步。

记者:据了解,日本方面认为光华寮案只是一件普通的民事诉讼案,您对此有何看法?

朱:日本方面的这一说法是不符合事实的,在法理上也是站不住脚的。尽管这个案子从表面上看是一件普通的民事诉讼案,即房地产的所有人向法院要求,让光华寮内的住宿生迁出。用日本大阪高等法院的话来说,"被上诉人(在此是指所谓"中华民国")对本案的要求是基于其房产所有权请求排除障碍。"但是,稍加分析,此案明显涉及到一系列重大政治、法律问题。就拿所引用的上述法院意见来说,首先就遇到一个问题,即作为被上诉人的"中华民国"在法律上和事实上是否存在?对此,日本法院是持肯定意见的。这就犯了一个根本性的错误。因为历史上的中华民国早已在1949年被中国人民推翻,为中华人民共和国所取代。1972年中日两国政府签署的联合声明载明,"日本国政府承认中华人民共和国政府是中国的唯一合法政府"。根据国际法上承认具有追溯力的理论和上述联合声明,日本国负有义务承认,"中华民国"自1949年就已在法律上和事实上不复存在。现在,作为日本国家机关重要组成部分的日本法院又怎么可以无视日本国所负的这一国际义务,转而承认所谓"中华民国"的存在呢?这无疑是对国际法和中日联合声明的严重违反,是公开制造"两个中国"的行为。

另外,如前所述,既然"中华民国"已不存在,那么就引起另一个问题,即台湾当局作为中国的一个地方当局是否能以国家或政府的资格对中国国家财产进行支配和提出主张?前面所引用的日本法院判决说,本案是台湾当局"基本其房产所有权请求排除障碍"。这表明,承认台湾当局对光华寮这一中国国家财产具有所有权,是日本法院作出判决的一个基本前提。但是,这个前提是否成立?我看大有问题。根据国际法,在一个国家对某外国新政府作出承认后,这个国家就应承认该外国新政府有权接管位于这个国家境内的原属于该外国旧政府的一切国家财产,同时承认,该被推翻的旧政府被剥夺了对上述财产

的所有权。这就是国际法上所讲的承认的法律效果之一。此外，台湾当局只是中国的一个地方当局，未经中央政府的授权，根本无权对中国国家财产主张所有权并对其进行支配。这是一般的法律常识。

总之，完全有理由认为，光华寮案根本不是普通的民事诉讼案件，而是关系到日本是否遵守两国间的协议和国际法准则的重大政治、法律问题，是一个国际法案件，涉及到另一主权国家的利益的原则问题。

记者：日本方面说，在国际实践中，未被承认的政府可以被外国法院认定并享有诉讼权利，另外，日本和台湾之间至今保持着人员和贸易往来，这些都表明，日本法院承认"中华民国"的存在并受理其提起的诉讼是正确的。您对此是怎么看的？

朱：查阅一下国际法论著，不难发现，一些国际法学者主张，当一外国新政府未被本国政府承认时，法院可以认定该外国政府的存在，并承认它的法律地位和诉讼权利。这样做的理由是，一般来说，一个政府的存在以及它在国际法上的权利、地位是独立于他国政府承认的客观事实。法院为解决当事人之间在权利义务问题上出现的纠纷，可以在本国政府未承认某外国新政府的情况下，去认定该政府的客观存在，并承认它的法律地位和权利。在一些国家法院的实践中，也可以找到这方面判例。最典型的就是苏联政府。在1917年十月革命胜利后至1933年美国政府最终对其予以承认这一期间内，苏联政府国有化法令的法律效力以及苏联政府在海外的权益等等，在不少案件中，都得到了美国法院的承认。

现在，日本方面，包括一些日本国际法学者，认为上述理论和案例为日本法院承认"中华民国"的存在并受理其提起的诉讼提供了"有力的"先例和根据。我认为，上述有关理论和法院实践与本案的实际情况相差甚远。首先，上述国际法学者讲的是在本国政府未承认某一外国新政府时，法院可以认定该外国政府客观上存在的事实。但在本案中，中日间不存在着不承认状态，也不存在着未被承认政府这一客观事实，一个人人皆知的事实却是，日本已经承认中华人民共和国政府是中国的唯一合法政府，中华民国早已在1949年被中国革命推翻，不复存在。现在，日本法院怎么能在为本国政府所承认的中国政府之外再去认定什么另一个"政府"的"事实"呢？这是十分荒唐的。事实上，中国只有一个，台湾当局只是中国的一个地方当局，根本不能与主权国家的政府同日而语。如果日本法院坚持将台湾当局视为一个"政府"，那它就不是在认定事实，而是在创造所谓"事实"了。这与上述国际法理论大相径庭。

其次，日本同台湾间的关系也根本不同于上述案例中处于相互未承认状态下的主权国家政府间的关系。在后一情况下，苏联政府虽未得到美国的承认，却有效统治着苏联国土，因而是一个主权国家的合法政府，享有国际法上的地位和权利。而前一情况则不同。日本于1972年郑重承认中华人民共和国政府为中国的唯一合法政府，并宣布与台湾当局断绝外交关系。这一断交绝不是通常意义上的断交。日台断交是日本断定中华人民共和国政府为中国的唯一合法政府后的必然结果。因此，对日本说来，台湾当局自称的所谓"中华民国政府"就是非法的，在法律上是不存在的。如果日本的视其为代表国家的政府，就是一种擅自毁约的不义行为，是国际法所禁止的。另外，根据中日间达成的谅解，日台间只能维持民间往来的关系。这种民间关系本身就说明了台湾的实际法律地位。1972年，中日邦交正常化后，日本外相立即在记者招待会上宣布终止日台间1952年签署的所谓"日华条约"。后来，中日两国正式签署了"中日和平友好条约"。另外，日本政府在中日航空协定签订时发表的政府声明中也明确表示："日本国和中华人民共和国之间的航空运输协定是国家间的协定，日台之间是地区性的民间航空往来。"这些都清楚地说明，台湾当局根本不具有与外国政府缔结国际条约的能力。

以上分析，我想，有助于人们了解日本方面的主张是否真有道理。不难看出，日本方面借用未被承认的政府和日台民间经济关系来为其错误行为辩解，是一种牵强附会和混淆视听的作法。

记者：日本方面说，光华寮是所谓"中华民国"在1949年新中国成立后购买的，因此，中国政府不应当继承。您是怎样认识这个问题的？

朱：我在一开始介绍情况时就已指出，光华寮是第二次世界大战后前中国政府"驻日代表团"用变卖侵华日军从大陆掠夺的物资所取得的公款而购买的国家财产。这意味着，就光华寮的财产来源而论，它在本质上是全体中国人民的资财。因此，我认为，中华人民共和国政府理应继承这一财产，而不论该财产的实际购买手续或产权登记手续为何时办理。

记者：日本方面主张，中华人民共和国政府不应完全继承前中国政府的财产，而只能部分继承或不完全继承。您对此有何看法？

朱：我认为，日本法院在这里犯了一个概念上的

错误，有意混淆了国家继承与政府继承的区别。不完全继承或部分继承只发生在国家继承的场合，即一国的国际人格发生部分变化的时候。比如，前法国或英国的殖民地取得独立后，英、法两国的国际人格便发生了部分的变化。这些新独立国家因取得了新的国际人格，从而部分地继承了位于本国境内的原属于英国或法国的国家财产，但不是全部继承英、法的国家财产。但是，一国国内的政府更迭丝毫不影响该国的国际人格，因此不发生部分继承问题。这是国际法的基本常识。历史上，英国的国际人格没有受到1649 年、1660 年和 1688 年革命和复辟的影响。法国经历了 1815 年、1830 年、1848 年、1852 年、1870 年、1940 年和 1946 年等历次政府的变化，法国仍是同一个国际人格。中国革命的胜利，导致中华民国政府被推翻和中华人民共和国政府的建立，但是，中国的国际人格并未发生任何变化。中国只有一个，台湾只是中国领土的一部分，是中国的一个省。

在发生政府更迭的情况下，新政府当然继承旧政府所拥有的无论位于本国境内或境外的一切国家财产。这是一项久已确立的国际法原则，并得到国际实践的充分证实。通过对你提出的前几个问题的分析，可以清楚地看到，日本方面关于中华人民共和国政府只能部分继承前中国政府的财产的主张，实际上是以“两个中国”或“一中一台”为前提的。这不但是对国际法理论的歪曲，更是无视我国国家主权和领土完整的国际不法行为。

记者：中国政府要求日本政府对光华寮问题承担责任，日本方面认为这是中方没有理解日本三权分立的法律制度所致。您认为是这样吗？

朱：我认为这是日本政府的托辞。什么是三权分立？我们并不陌生。它是一国国内关于国家权力的分配、制约和平衡、调整各国家职能机关相互间关系的国内法律制度。而光华寮案是一个涉及重大国际法原则、事关中日间协议和条约是否遵守的政治性法律案件。光华寮问题的正确解决只能依据公认的国际法和两国间的协议和条约才能实现。同样，如果日本方面错误地处理本案，中国方面自然要根据国际法和两国协议，而非日本国内法，要求日本政府承担责任。日本的国内法对中国不具有约束力。另外，根据公认的国际法原则，一国不得以其本国国内法的规定为借口，来为其违反国际法的行为进行辩解。这一点已为 1969 年《维也纳条约法公约》所确认。日本是该公约的当事国。所以，日本方面以三权分立为由拒不履行国际义务的作法完全是国际法所禁止的。

再者，即便按照日本的三权分立制度，日本政府也负有不可推卸的责任。日本国宪法第 73 条明确规定，处理外交关系的权力属于日本内阁。对于光华寮这样一个有关中国国家财产产权和涉及中日双边关系的问题，中国政府当然要向日本政府交涉。日本政府若拒绝采取措施，不加以妥善处理，实际上是在推卸日本宪法所赋予它的法律责任。

（3 月 16 日《人民日报》）

材料二　光华寮问题的实质是什么

今年 2 月 26 日，日本大阪高等法院无视中日联合声明、中日和平友好条约和国际法准则，坚持将中国国有财产“光华寮”判归已被中国人民推翻、并被日本政府取消承认、法律上不复存在的“中华民国”所有。这一判决不仅在政治上是错误的，法理上也漏洞百出，而且直接侵害了中国政府的合法权益，伤害了中国人民的感情，理所当然地引起了中国政府和中国人民的强烈不满。然而，近来，日本方面却不断宣称光华寮问题只是一般的“民事诉讼”，以图掩饰这一问题的实质所在，并借机散布中方在此问题上“小题大作”、“干涉日本内政”等等很不友好的言论。这就使我们不得不再次以历史和事实来说明光华寮问题的实质究竟是什么？

光华寮是第二次世界大战后，用变卖侵华日军掠夺中国人民的资财取得的公款购置的中国国有财产。中日两国恢复邦交之前 20 多年，一直由中国侨胞自主管理使用，恢复邦交后至今，则由中华人民共和国驻日机构进行有效的监督管理，中国政府还曾拨出专款予以修缮。根据国际法准则和国际实践，一国发生政府更迭时，新政府理所当然地继承旧政府所拥有的该国在境内境外的一切国有财产。中日邦交正常化后，根据两国政府就日台关系达成的有关原则和协议，日本的国家机关，包括司法机关，就有义务不再与所谓“中华民国”发生任何关系，台湾当局也理所当然丧失在日本法院以政府的资格就中国的国有财产提起诉讼的权利。因此，中国政府早自 1974 年开始，就多次要求日本政府承担应负的国际义务，维护中国政府的合法权益，尽快采取妥善措施，变更光华寮的产权登记。但令人遗憾的是，日本政府一直以“三权分立”的国内制度为由搪塞拖延，日本司法机关则在中日邦交正常化后的 1977 年接受台湾当局以“中华民国”名义提出的非法上诉，并

做出错误的判决。尤其是大阪高等法院在今年2月的二审判决中，竟然置公认的国际法准则于不顾，故意歪曲引用国际法的案例，编造出一些国际上闻所未闻、似是而非的所谓法律根据，为台湾当局继续在已对其撤销承认的国家中以政府资格行使权利进行辩护，致使事态发展到目前这样的地步。

十分明显，光华寮问题决不是一般的民事诉讼，而是以司法裁判的形式公开制造"两个中国"或"一中一台"的政治问题，其实质是日方有那么一些人仍然坚持早已经被历史抛弃的"台湾归属未定论"，企图借光华寮问题在国际上开创一个"先例"，突破1972年以来中日两国政府关于日台之间关系只能维持民间、地方性往来的协议。

中日两国政府1972年签署的联合声明载明："日本国政府承认中华人民共和国政府是中国的唯一合法政府"，"中华人民共和国政府重申：台湾是中华人民共和国领土不可分割的一部分。日本国政府充分理解和尊重中国政府的这一立场，并坚持遵循波茨坦公告第八条的立场。"当时的大平正芳外务大臣在签署联合声明后的记者招待会上郑重表示："开罗宣言规定台湾归还中国，而我国接受了承继上述宣言的波茨坦公告（具体地说，公告第八条为开罗宣言之条款必将实施），鉴于这一原委，日本政府坚持遵循波茨坦公告的立场是理所当然的。"上述历史经纬清楚地表明，日本政府已经承认台湾应当归还中国，并承担了不得违背中日两国政府关于台湾地位的协议的国际义务。日本的某些人，如果要在事关中国主权的台湾问题上做文章，企图直接或间接地赋予台湾当局以某种国家形态，使其在已对其撤销承认的国家里取得国际法主体的资格，从而达到自己不可告人的目的，都是和中日联合声明、中日和平友好条约精神背道而驰的，也是中国政府和中国人民不能容忍的。鉴于历史上的原因，我们对这一动向不能不予以严重的关注。

在光华寮问题上，日本有一些人竭力利用人们不太了解真相的情况，以日本的"三权分立"为借口，指责中国"干涉日本内政"、"小题大作"，以阻挡中国方面的严正要求。

中国从来不干涉别国内政，日本国内采取何种体制是日本内部的事。现在的问题是光华寮一案涉及到中国的主权和国家财产，关系到中日两国之间的关系，而两国政府曾各自代表自己的国家就两国关系签订和达成了共同应当遵守的国际协议。在此情况下，怎能以一国的国内法不容干涉为口实而凌驾于国际协议之上，置国际条约和国际法准则于不顾，强要别国容忍这种违反国际协议的所谓国内法裁判呢？日本国宪法规定"处理外交关系"权力属日本政府；还载明："日本国缔结的条约及已确立的国际法规必须诚实遵守之。"对于光华寮这样一个事关是否履行国际协议的双边问题，中国政府不找代表日本国家的日本政府交涉又去找谁呢？"三权分立"是日本内部的制度，而日本国对外应当是统一的。应该指出，真正干涉别国内政的不是别人，恰恰是那些借光华寮案来制造"两个中国"，从而阻碍中国实现统一的人。

诚然，光华寮只是中国留日学生居住的一座占地面积不大的宿舍，但是，此案反映出来的却是一个重大的政治原则问题。对其予以容忍，就是容忍制造"两个中国"或"一中一台"。这对中国政府和中国人民来说，是关系到国家统一、民族尊严的大事，是关系到中日联合声明及和平友好条约能否继续得到实施和贯彻的大事。中国政府和中国人民就此维护主权，伸张正义，决不是什么"小题大作"。

中日关系发展到今天的友好局面，确实来之不易。两国亿万人民的友好愿望，两国有识之士的不懈努力，以及邦交正常化以来共同培育的友谊硕果，都是值得永远珍惜和精心维护的。中日两国发展长期稳定的睦邻友好，不仅符合两国人民的根本利益，也有助于亚太地区的和平与发展。我们衷心希望日本方面能够认识到光华寮问题的严重性，切实加以认真对待和妥善处理，不要在错误的道路上越走越远，以致危害两国友好关系的大局。我们相信，日本人民同中国人民一样，对损害中日友好关系政治基础的言行是不会允许的。中日友好的潮流必将不断前进！

（6月4日《人民日报》）

四、中葡共努力　澳门指日归

背景介绍

自从十六世纪中叶，葡萄牙殖民者以欺诈手段占领澳门后，中国人民就为恢复澳门主权进行了不懈斗争。

党的十一届三中全会以后，中国提出了"和平统一、一国两制"的科学构想，与葡萄牙政府共同合作，自一九八六年开始谈判解决澳门问题。经过双方共同努力，两国政府达成共识。一九八七年三月，两国

草签了关于澳门问题的联合声明。一九八七年四月十三日，赵紫阳总理和席尔瓦总理分别代表本国政府正式签署了《中华人民共和国政府和葡萄牙政府关于澳门问题的联合声明》。联合声明规定，中国将于一九九九年十二月二十日对澳门恢复行使主权。

材料：

- 中葡关于澳门问题的联合声明在北京正式签署
- 实现祖国统一大业又迈进一步

材料一　中葡关于澳门问题的联合声明在北京正式签署

《中华人民共和国政府和葡萄牙共和国政府关于澳门问题的联合声明》4 月 13 日上午 11 时 30 分（北京夏令时）在北京正式签署。

国务院总理赵紫阳和葡萄牙总理卡瓦科·席尔瓦代表各自政府分别在联合声明上签字。

联合声明宣布，中华人民共和国政府将于 1999 年 12 月 20 日对澳门恢复行使主权。

正式签字仪式 13 日在人民大会堂西大厅隆重举行。中共中央顾问委员会主任邓小平、中华人民共和国主席李先念出席了签字仪式。

今天，签字大厅里摆着一张铺有墨绿色绒布的长条桌。桌子中央插着中葡两国国旗。在一片庄重的气氛中，赵紫阳和席尔瓦在长桌本国国旗一侧入座，用中国的台式英雄金笔，代表本国政府在联合声明上签字。签字后，两位领导人交换了声明文本，并热情握手。这时，灯火通明的大厅里响起了一片热烈的掌声。

早在签字仪式前一个半小时就开始在西大厅的五层金属架上占据有利位置的近 200 名北京、香港、澳门和一些外国记者，用录音机、照相机、电视录像机和笔记本记录下了这个庄严的时刻。

接着，赵紫阳和席尔瓦发表讲话，祝贺两国政府本着友好和谅解的精神圆满地解决了澳门问题。他们指出，联合声明的签署开辟了中葡两国友好合作关系新的前景。

赵紫阳说，在中英两国政府圆满解决了香港问题之后，中葡两国政府在较短的时间里又就解决两国之间历史遗留的澳门问题圆满达成了协议，为在当今世界上通过和平谈判解决国与国之间悬而未决的问题树立了又一个成功的范例。

他说，联合声明解决了中国对澳门恢复行使主权的问题，同时也为澳门的长期稳定和发展提供了坚实的基础。它理所当然地受到了包括澳门居民在内的全体中国人民和葡萄牙人民的普遍欢迎和支持，也博得了世界人民的赞誉。

赵紫阳说，《联合声明》的签署，是中葡双方共同努力的成果。两国政府在谈判过程中都能以中葡两国友好合作关系的大局为重，并从澳门的历史和现实出发，互谅互让、平等协商，充满了认真和合作的精神。他对席尔瓦总理本人对促成协议达成所作出的贡献，表示高度赞赏，还对中葡会谈付出过辛勤劳动的葡萄牙朋友和中国同事致以诚挚的谢意。

赵紫阳指出，“一个国家、两种制度”的方针是中国为实现祖国统一大业而制定的一项重大国策。澳门问题的圆满解决证明了，并将继续证明，“一个国家、两种制度”的方针是实事求是的，因此也是完全行得通的。

他说，中国人民将坚定不移地继续遵循这一方针，为全部完成祖国统一大业而努力奋斗！

赵紫阳说，协议是中葡双方经过认真谈判达成的，它体现了双方的共同利益。他确信中葡双方对这一协议将会全面和认真地贯彻执行。他希望广大澳门同胞和各界人士同心协力，为促进澳门的长期稳定和发展及其更加美好的未来作出自己的贡献。

席尔瓦总理在讲话中指出，刚刚签署的两国政府关于澳门问题的联合声明意味着在友好、融洽和谅解的气氛下进行的谈判已经结束。他说，“为了澳门及其居民未来的处境，并尊重我们两国各自的利益和目标，彼此都一直十分注意寻找最佳的解决办法。”

他强调指出：“联合声明的签署，庄严地确定了我们两国就移交葡萄牙在澳门的行政管理的时间和条件所作的承诺。在维持现状和现有责任期间，葡萄牙将竭尽一切努力来保持澳门的稳定并促进澳门及其居民的经济发展。”“除了已有的高级政治接触和外交渠道，还建立了磋商和交换情况的机构，它们将使政权移交得以顺利进行。”

他说，“我还要特别强调，我们签署的联合声明还具有另一种意义，这就是它为葡萄牙和中华人民共和国之间的关系开辟了新的前景。”

席尔瓦说，“我相信，我们签署的协定是我们两国人民的一个历史里程碑，我们懂得如何作出和平、谅解和进步的榜样。”

出席签字仪式的有国务委员兼国务院港澳办公室主任姬鹏飞，国务委员兼外交部长吴学谦和中国有关部门负责人，葡萄牙外交部长皮雷斯·德·米兰达等。

参加中葡澳门问题会谈的两国政府代表团全体成员以及专程前来参加联合声明签字仪式观礼的50位澳门各界知名人士也出席了签字仪式。

签字仪式持续了12分钟。

中央电视台、中央人民广播电台实况转播了仪式的全过程。

（新华社讯，4月14日《人民日报》）

材料二　实现祖国统一大业又迈进一步

中葡两国政府通过友好谈判，昨天在北京草签了关于澳门问题的联合声明，宣布我国政府将于1999年12月20日对澳门恢复行使主权；同时，还作出了使澳门保持稳定和发展的各种安排。这是继香港问题解决之后的又一个具有历史意义的重大事件。正当六届全国人大五次会议召开之际，传来这个喜讯，我们感到欢欣鼓舞。

澳门问题是历史遗留下来的问题。在旧中国，由于帝国主义的侵略和统治者的腐败无能，中国人民处于被压迫、受屈辱的地位。从1557年算起，澳门在外国统治下长达400多年。封建王朝、北洋军阀和国民党政府都没有能解决澳门问题。在中国共产党领导下，特别是十一届三中全会和邓小平主任提出三大任务之后，我国政府通过和平谈判终于使这一问题获得解决，恢复中国对澳门行使主权，洗刷了民族耻辱。解决澳门问题，我们在实现祖国统一大业的大道上又迈进了一步。这一事件无疑将永垂史册。

澳门问题的顺利解决，又一次证明邓小平主任关于"一国两制"的方针具有无比强大的生命力。这一方针是从实际情况出发，经过深思熟虑制定的。根据这个创造性的、具有远见卓识的方针，我们在1984年已圆满解决了香港问题。两年多来，香港不仅保持了稳定、繁荣，而且经济上有了进一步的发展。如今中葡两国政府又解决了澳门问题。澳门在过渡时期以及中国在澳门恢复行使主权以后的相当长的时期内，同香港一样，仍将保持资本主义的制度，以利于它的稳定和发展。历史已经证明还将继续证明，"一国两制"的方针是完全正确的，它将继续发挥在统一祖国大业中的作用。"一国两制"作为我们实现祖国统一大业的既定国策，是决不会改变的。中国政府贯彻"一国两制"方针是有诚意的，是充满信心的。

澳门问题的圆满解决，是中葡两国政府和人民共同努力的结果。中国政府一贯主张在条件成熟的时候，用适当的方式和平解决历史遗留下来的澳门问题。1979年，中葡两国建交时，已就澳门问题达成谅解。两国建交以来，友好关系不断发展。1985年5月24日，邓小平主任会见前来我国访问的葡萄牙总统拉马略·埃亚内斯时说：中葡之间没有吵架的问题，只存在一个澳门问题。这个问题在两国建交时已经达成谅解，只要双方友好协商，是不难解决的。埃亚内斯总统也表示，澳门问题的主要方面在达成建交协议时已经解决了；葡萄牙人愿意友好地解决这个问题。中葡两国政府和领导人坦诚友好的接触，为顺利解决澳门问题铺平了道路。两国政府经过几个月的谈判，终于达到了解决澳门问题的协议。

中葡关于澳门问题联合声明的草签，标志着两国关系进入了一个新的阶段。希望两国政府继续本着友好合作、互谅互让的精神，处理好过渡时期中的各种问题，共同为全面贯彻《联合声明》，为进一步推进中葡友好合作关系的发展作出努力。

澳门问题的解决，完全符合包括澳门同胞在内的中国人民和葡萄牙人民的愿望和利益。中国在恢复行使主权以后，成立澳门特别行政区，由当地人管理，实行高度自治。这充分表明，中国政府考虑了澳门的实际情况，照顾了各方面的利益，因而为各方所接受。我们认为，这些政策的制定，既有利于澳门的稳定发展，有利于澳门居民，也有利于祖国的社会主义现代化建设。

具有爱国主义传统的广大澳门同胞，爱祖国，爱澳门，拥护祖国统一。我们相信，澳门同胞有能力依靠自己的聪明才智和祖国的强大后盾，把澳门管理好，建设好，为澳门在1999年的顺利移交作出贡献。澳门的前途和祖国的前途一样，充满希望，无限光明。

（3月27日《人民日报》）

五、大兴安岭特大火灾

背景介绍

一九八七年五月六日至六月二日，大兴安岭林区发生特大森林火灾。大火是由于林业职工违反操作规定引起的。大火持续燃烧近一个月，横贯漠河、塔河两县；烧毁森林87万公顷，民房40万平方米，死亡193人。

在救火过程中，广大人民群众、解放军战士、武警战士奋不顾身，与火魔搏斗，终于制止了大火的蔓延。国际组织、外国政府和全国人民纷纷援助灾区，帮助灾区重建工作。

火灾过后，国务院撤换了犯有严重官僚主义错误的林业部主管领导。

材料：

- 大兴安岭发生特大森林火灾
- 关于大兴安岭特大森林火灾事故和处理情况的汇报

材料一　大兴安岭发生特大森林火灾

1987年5月6日至6月2日，在黑龙江省大兴安岭林区发生了特大森林火灾。这是建国以来最严重的一次火灾。

5月6日，黑龙江大兴安岭林区有6处起火。漠河县的西林吉林业局的河湾、古莲林场和阿木尔林业局依西林场因野外吸烟和使用割灌机时违反操作规程跑火而引起山火，塔河县塔河林业局的盘古林业公司也在5月6日发生山火。经过白天和当晚的扑打，火情有所控制。由于7日傍晚刮起了8级以上的偏西风，火势复起，迅速蔓延，火头以极其迅猛的速度向东推进。7日午夜时分，漠河县古莲的火头向东推进了100公里，越过了铁路、公路、河流，先后烧了西林吉、图强、阿木尔3个林业局所在地和这3个局的7个林场、4个半贮木场。同天夜里，塔河县盘古的火同样猛烈异常，火头在4个小时内向东北方向推进60多公里，相继烧毁盘中、马林两个林场所在地。5月8日，风力减弱，这时漠河县境内和塔河县境内已分别形成面积为30万和20万公顷的大火场，损失伤亡惨重，通信、交通中断，当地已无力控制火场，火势继续向四外蔓延。

党中央、国务院、中央军委对这次森林大火的扑救工作十分重视。自5月7日起，人民解放军迅速调集兵力投入扑火救灾战斗。国务院专门成立了扑火领导小组，林业部也成立了扑火救灾领导小组，随时研究扑火救灾工作。5月10日，国务院批准成立了扑火救灾塔河前线总指挥部。5月12日，李鹏副总理、陈俊生秘书长到火场视察，研究部署了扑火救灾的工作。5月25日，在火场形势发生转折的时候，田纪云副总理和陈俊生秘书长又到火场视察，并对灭火后的恢复生产、重建家园工作作了明确部署。

这次扑火救灾，得到了很多省区和有关部门的大力支援和有力配合。参加这次扑火的军警民共58800余人，汽车1300多辆、飞机96架，在运输、通信、医疗卫生、物资供应等方面采取了军地一体化的保障措施，有效地保障了扑火前线的需要。采用的扑火方法是现代化技术与传统方法相结合，部队、群众和专业队相结合。除了就地取材打火，也采用了现代化技术手段，主要是：一、人工降雨、化学灭火、风力灭火机、工兵爆破开辟防火隔离带，以及以火攻火、坦克开路、推土机翻土等办法。在侦察火情方面，用装备有红外线深测仪的飞机侦察火情，用飞机照相、卫星照片分析火情。

经过顽强扑打，东部塔河县境内火场5月19日基本控制，西部漠河县境内火场25日也基本得到控制。26日，东西两大火场的明火全部扑灭。5月31日以后，由于铁路机车甩瓦飞火，又在火区外秀峰与塔河之间发生火灾，再度威胁塔河县城，经过2天扑打，于6月2日凌晨将大火扑灭。6月2日下午至3日上午，整个火区普降中雨，全体军民冒雨清理火场，消灭一切暗火、残火，终于取得了扑火的彻底胜利。在连续28个日日夜夜里，军警民扑灭火点达1700余处，开辟了总长达891公里的3条防火隔离带，转送灾民9万多人次。

这次森林火灾，使国家和人民生命财产遭受了巨大损失：受害森林面积达87万公顷，森林蓄积量7360万立方米，其中被烧毁的3770万立方米，价值约40亿元。烧毁了城镇、民房、贮木场、仓库和其他许多设施，据统计，这次大火直接经济损失达526661658元，占1987年全国火灾总损失的65.4%。大火使5万多人受灾，死亡193人，受伤170人。

大兴安岭特大森林火灾的发生，主要是由于企

业管理混乱、纪律松弛、违反规章制度、违章作业和领导上严重官僚主义所造成的。为了严肃认真地处理这次火灾事故，1987年6月6日，国务院举行全体会议讨论决定撤销了杨钟的林业部长职务；接着，国务院又撤销了林业部主管森林防火工作的副部长董智勇的职务，并责成林业部和各级人民政府对所属林业企业的防火制度、防火组织进行认真整顿，建立严格的岗位责任制。

大兴安岭火灾发生后，49个国家和国际组织发来慰问电，世界粮食计划署，联合国粮农组织等国际组织以及联邦德国、日本、美国、法国等国家和香港地方政府分别提供了援款和物质、技术帮助，一些国家的红十字会和商业公司也提供了援助。到1987年底，林业部通过各种途径为大兴安岭灾区筹集了国外援助及捐献2670万美元。国外援助捐赠的物资已全部用于灾区生产恢复和建设。

大火扑灭后，国务院迅速部署了灾区的恢复重建工作。林业部和黑龙江省积极组织实施灾区恢复生产重建家园工作，使灾区人民在入冬前基本安了新家。

（吴富春）

材料二　关于大兴安岭特大森林火灾事故和处理情况的汇报

国务院秘书长　陈俊生

（1987年6月16日）

委员长、各位副委员长、各位委员：

我受国务院委托，现将大兴安岭特大森林火灾事故和处理情况作如下汇报：

（一）

大兴安岭是我国重点林区和主要木材生产基地，总面积2268万公顷，其中有林面积1344万公顷，森林蓄积量12.5亿立方米。这个林区有两个林业管理局，一个隶属内蒙古处处在治区，一个直属林业部。

这次森林大火发生在林业部所属管理局的北部林区。这个管理局所辖林区面积964万公顷，森林总蓄积量5.5亿立方米。从1964年起开发建设，到现在共建成8个林业局，年产木材450万立方米。

大兴安岭特大森林火灾来势很猛，东部塔河、西部漠河两线同时起火。在西部，5月6日起火，到7日晚刮起了八级以上大风，5个小时火头推进100公里，铁路、公路、河流，甚至500米宽的防火隔离带都阻挡不住。一个晚上就烧毁了西林吉、图强、阿木尔3个林业局所在地和7个林场、4个半贮木场。当天夜间，东部塔河县盘古林场的火势也迅猛异常。到8日，从西部漠河县到东部塔河县境内已经形成面积为几十万公顷的大火海。此后，火势继续蔓延。经过25天的顽强扑打，于6月2日彻底扑灭。

这场森林大火是建国以来毁林面积最大、伤亡人员最多、损失最为惨重的一次。据统计，直接损失为：过火面积101万公顷，其中有林面积70万公顷。烧毁贮木场存材85万立方米；各种设备2488台，其中汽车、拖拉机等大型设备617台；桥涵67座，总长1340米；铁路专用线9.2公里；通讯线路483公里；输变电线路284公里；粮食325万公斤；房屋61.4万平方米，其中民房40万平方米。受灾群众10807户，56092人。死亡193人，受伤226人。

森林资源的损失以及扑火人力、物力、财力的耗费，停工停产的影响，还没有计算出来。至于这场大火给周围生态环境带来的危害，更不是用金钱能够计算出来的。

（二）

这次大火来势猛，面积大，灾情重，需要一面组织扑火，一面疏散安置灾民，任务十分艰巨。

在整个扑火战斗中，国务院始终把坚决保卫人民的生命财产，最大限度地减少森林损失，作为总方针。

参加这次扑火的军民共58800多人，其中解放军34000多人，森林警察、消防干警和专业扑火队员2100多人，预备役民兵、林业工人和群众2万多人。

参加这次扑火的队伍是多层次、多兵种、地空结合的。在扑火中综合利用了多种手段。在我国目前条件下，凡能利用的手段都尽可能地利用了，较好地发挥了综合的灭火效能。

在组织指挥上，针对火场面积大、扑火人员多的特点，强化了第一线的统一领导、统一指挥。根据国务院决定，成立了前线总指挥部，黑龙江省委书记孙维本任总指挥，沈阳军区副司令员石宝源、黑龙江省委副书记周文华、内蒙古自治区副主席白俊卿、林业部副部长董智勇、徐有芳任副总指挥。总指挥部下面设立了五个分指挥部，实行分片指挥。事实证明，前总指和各分指的工作是得力的、富有成效的。

这次扑火实行了军警民三结合，在扑火行动中，

解放军、专业队伍和职工群众三方面力量协同动作，显示出了较强的战斗力。

这次扑打大面积的山火，整个队伍的行动，既坚决、迅速，又没有蛮干。根据过去的经验教训，国务院领导同志反复强调既要扑灭大火，又要保障扑火人员的生命安全。扑火中，不打顶风火、不打上山火、不打树冠火，也不是只打无防，只打不清，而是宜打则打，宜防则防，有打有防，打防结合。当火势较弱时，就主动出击，及时扑打。当火势过猛，火头过高，难以控制，又逼近预定防线时，就巧用风向和有利地形，迎面烧火，以火攻火，将火头堵住。舍小保大。当火线较长，火势较猛，森林较密时，就先切断火线，小块封闭，并后退一段距离，开通一条隔离带，将火截住。这次扑火中共打出隔离带总长达8891公里，它凝结着参加扑火的58800多人的血汗，不仅对围隔这场森林大火起到了控制作用，而且如果继续整修对防止今后发生类似大火也会起作用。由于采取以上措施，在这次扑火中尽管有58800多人参战，但火场上没有烧死一个扑火人员。

这场森林大火，是通过四个战役逐步消灭的：

(1)西林吉、图强、阿木尔三镇烧毁后，有5万人口的塔河县城距火头只有20多公里，受到了严重威胁，于是，第一仗就是“死保塔河”。到5月12日，在火头和塔河县城中间打通了一条隔离带，使塔河县城转危为安。

(2)到5月19日，东部火区的明火被消灭，并开通了300公里长的隔离带，东部火区危险基本解除。

(3)5月20日以后，集中扑火力量于西部火区，经过6个昼夜奋力扑打，到5月26日凌晨，西部火区明火也全部扑灭，并围绕这个火区开通200多公里长的隔离带，扑火斗争取得了决定性胜利。

(4)5月26日以后，集中力量消灭余火、残火、暗火，防止死灰复燃，并继续开辟隔离带。到6月2日，按计划891公里防火隔离带全部开通。同日整个火区普遍降雨，全体军民冒雨清理火场，消灭一切暗火、残火，终于取得了扑火战斗的彻底胜利。

大兴安岭这次大火虽然彻底扑灭了，但是发生森林火灾的隐患还是存在的。因此，绝不能放松警惕，麻痹大意。还要尽力消除各种火灾隐患，发现林火要及时组织优势兵力迅速扑灭，防止小火酿成大火。

(三)

这场森林大火牵动着全国人民的心。扑火斗争的彻底胜利，充分显示了全国人民的向心力，充分显示了广大军民保卫国家和人民生命财产的高度责任感，充分显示了我们党和国家的动员力量和社会主义制度的优越性。

人民解放军是这次扑火救灾的主力军，出了大力，立了大功。大火发生后，沈阳军区领导机关坚决执行党中央、国务院、中央军委的指示，雷厉风行，迅速组织兵力赶到现场，全力以赴、奋不顾身地投入扑火战斗。沈阳军区司令员刘精松同志两次亲自到火场前线视察部署，及时调集力量。449名团以上干部在第一线组织指挥扑火。广大指战员不畏艰险，不怕牺牲，连续奋战，扑灭了1700多个火头，开辟了数百公里防火隔离带，抢救疏散群众一万多人。很多指战员带病带伤不下火线，涌现出很多可歌可颂的英雄集体和模范人物。解放军对国家对人民的深厚感情和顽强战斗精神，赢得了全国人民的高度赞扬，更加密切了军政、军民关系。

武装森林警察和公安消防干警发挥了突击队的作用。由于他们装备较好，手段比较先进，有丰富扑火经验，因而在打火头，消灭大火、险火上起到了别人不能代替的作用。

林区职工、群众是扑火的重要力量。他们熟悉山区地势和气候特点，富有扑火经验，同解放军、专业队伍密切配合，为赢得扑火战斗的胜利作出了贡献。

空军、民航打破常规，超强安全飞行1500多架次，空运2400多人次，配合气象部门人工降雨作业18次，降雨面积2万平方公里，出色地完成了侦察火情、空降、空投和运输任务。

铁道部门承担了扑火救灾的繁重运输任务，开出了大量专列，以最快的速度把部队提前运输到火场；安全周到地转移疏散灾民5万余人次；扑火救灾物资随到随运；领导干部亲自到一线调度指挥，保证了通往灾区的铁路运输畅通无阻。

气象部门成立专门小组，严密监测大兴安岭森林火情，及时提供火区卫星资料和天气预报，开展了人工降雨作业，同地方高炮部队配合发射降雨弹4700发。

邮电部门争分夺秒地抢修被毁的通讯线路和设施，派出专门通讯车到第一线服务，保证了通讯联系。

地矿部门主动派出装有红外线扫描装置的专用飞机，协助解决因烟雾弥漫难以侦察火情的困难。

民政部门及时救济和疏散安置灾民，同有关部门和地方合作，使5万多灾民有吃、有穿、有住。

公安部门积极侦察火灾原因，采取了封山、清山等措施，加强治安管理，维护了灾区社会秩序的安定。

教育、商业、医药、卫生、物资、机械、化工、轻工、煤炭、交通、文化等部门和保险公司、中国科学院，以及中央和地方的新闻单位等，都为这次扑火救灾作出了贡献。

黑龙江省、内蒙古自治区上下动员，全力以赴，为扑灭大火和安置、救济灾民做了大量工作。

党中央、国务院、中央军委对参加这次扑火救灾的广大军民给予了高度的评价。中央军委主席邓小平发布通令，嘉奖参加扑火救灾的全体指战员；国家主席李先念、国务院分别致电，亲切慰问扑火救灾的全体人员。

吉林、辽宁、广西、宁夏、北京、天津、上海、陕西、江西、安徽、广东、青海、贵州、福建、山东、云南、四川等省、自治区、直辖市，全国总工会、全国工商联、全国残疾人福利基金会、中国儿童和少年基金会、援藏发展基金会、宋庆龄基金会、中国绿化基金会等社会团体，中国军事科学院，第一第二汽车厂、大庆油田、石化总公司、光大实业公司、鞍山钢铁公司、广州远洋运输公司等企事业单位和驻外机构，广大工人、农民、解放军、科技人员、机关干部、文艺工作者、青年学生、少年儿童、留学生、港澳同胞、台湾同胞、国外侨胞等纷纷来函、来电，捐款捐物，提供建议，对这次扑火救灾给予了积极的支援。

许多国家的元首或政府首脑发来慰问电。许多国家和国际组织，通过各种方式，对我国灾区人民表示深切慰问，并捐赠资金、物资，提供援助项目。联邦德国、日本、加拿大、英国、美国、意大利、新西兰、澳大利亚、捷克斯洛伐克、法国等国家和联合国世界粮食计划署、联合国开发计划署、联合国粮农组织、联合国救灾协调专员办事处、联合国儿童基金会、世界卫生组织、欧洲共同体委员会等国际组织，以及民主德国、联邦德国、美国、日本、瑞典、挪威、英国、芬兰、意大利、法国等国的红十字会，一些国家的驻华使馆、外国企业驻京办事处、外国专家等都提供了物资或资金的援助。

港英政府对这次特大火灾十分关注，捐赠了救灾物资和资金。

国内外为灾区提供的各项捐赠，都及时地转运到灾区，对扑火救灾发挥了积极作用。

我国政府对各国元首和政府首脑发来慰问电，对向我国提供捐赠的国家（地区）政府、国际组织和团体、企业、个人深表感谢。

（四）

这次森林大火的发生，教训极为深刻。

一、林业部领导思想麻痹，防火观念淡薄。今年2月5日，国务院领导同志指示，今年春季干旱严重，林业部要注意护林防火工作，确定一位部领导抓防火，加强值班；要对今春护林防火加强检查，派出检查组检查护林防火设施及工作落实情况；指出要注意各大林区的护林防火工作。国务院这些指示，没有引起林业部主要负责同志应有的注意。

大兴安岭林区今春特别干旱，火险级高，很容易发生火灾，但林业部却没有重视抓这个林区的护林防火工作。

事实表明，林业部主要负责同志对护林防火工作很不重视，官僚主义严重，对酿成这次特大森林火灾负有不可推诿的重大责任。

这里应当指出，多年来，林业系统的广大职工，包括林业部的职工，在艰苦条件下，为我国林业资源的培育和开发，作出了重大贡献。这是要充分肯定的。在这次大兴安岭扑火斗争的关键时刻，林业部的扑火救灾领导小组和派到第一线工作的同志，以及火区的广大林业职工，为扑灭这场大火同样做出了贡献。

二、企业管理混乱，规章制度废弛，职工纪律松懈，违反操作规程，违章作业。现已查明，造成这场特大森林火灾的直接原因，并不是天灾，也不是坏人破坏。最初火源是林业工人违反规章制度吸烟，以及违反防火期禁止使用割灌机的规定，违章作业造成的。这个林区防火制度废弛到了相当严重的程度。比如，在防火期，从外地流入林区的人员随便进进出出，对进山人员发许可证的管理制度被取消，防火期封山、搜山制度也废弛了。在流进人员中，也没有进行护林防火、安全生产、法制的教育。林区管理松松垮垮，有章不循，有禁不止。进山人员随便抽烟弄火。就在这场大火扑灭之后，目前一股又一股的明火仍时有发现，可见这一地区火灾的隐患、漏洞很多。这种状况说明，不从思想上、制度上、纪律和法律上加强管理和教育，林区的安全很难得到保障。

三、防火力量薄弱，专业队伍很不健全。这次扑火战斗证明，森林警察对护林防火可以发挥很大的作用，但是这支队伍的建设被忽视了。在这次火灾中遭受惨重损失的漠河县，竟然在今年防火期之前的3月份撤销了一个有76人的森林警察中队，人为地

削弱了专业消防力量。这是一个很大的教训。目前森林警察队伍无论从数量上、素质上都远不能适应需要。应该有计划地加强，力争做到一旦发生火情，就能够依靠自己的专业队伍就地扑灭，打早打小打了，不使小火酿成大祸。

四、林区防火的基础设施很差，远远不能适应护林防火的需要，大兴安岭林区的森林面积是伊春林区的两倍，而瞭望台仅 31 个，不足伊春的 1/3。陕西渭南林业机械厂生产的风力灭火机是有效的灭火工具，一个灭火机的灭火能量可顶十几个人。而大兴安岭林区风力灭火机只配备 301 台，是伊春的 1/3，控制火灾能力很差。大兴安岭林区道路很少，目前每公顷平均只有 1.1 米，防火隔离带也很少，着了火就连成一片，人、车都很难上去。这是造成这次扑火难度大的一个很重要的原因。总之，林区防火基础设施必须相应加强。对这个问题，各省、区、市要注意，林业部门要注意，有关部门也应考虑给予应有的支持。

五、“柈子城”是林区的一大隐患。林区许多住房都是“板夹泥”的，而且到处都是板杖子、木棚子、劈柴柈子。据调查，平均每户有 30 立方米的木柈子，可供做饭取暖烧几年。全大兴安岭地区职工群众每年要烧掉 60 万立方米木柈子。这不仅是资源上的浪费，而且给城镇安全带来隐患。这次大火所以烧毁了城镇，“柈子城”是个重要因素。因此，应当下决心清理“柈子城”，可以采取集中管理的措施，制定相应的政策，实行以煤代木等办法解决。

（五）

对这次特大森林火灾，国务院是很重视的，对扑火工作的指导是及时的。赵紫阳总理随时掌握重要情况，明确提出要大力组织扑火救灾，迅速查明起火原因，认真总结经验教训。5 月 8 日国务院接到火情报告后，李鹏副总理立即告林业部尽快摸清火情，提出需要解决的问题，及时向国务院报告。9 日上午，李鹏副总理召集有关部门开会，研究火情，与解放军领导机关商定调集部队参加扑火，并决定成立国务院大兴安岭森林扑火领导小组。同时在林业部成立由副部长刘广运同志负责的扑火救灾领导小组，做具体工作。

5 月 12 日，李鹏副总理带领国务院有关部门负责同志到了塔河，察看了西林吉、图强、阿木尔和东西两线火场，看望和慰问了扑火第一线军民，并在塔河召开现场会，听取了第一线指挥部的汇报，研究和部署了扑火救灾的全面工作。根据火势越来越大的形势，同刘精松司令员一起，决定增调部队指战员 20000 名，确定把扑灭明火作为压倒一切的中心任务，并肯定了“三结合”、打防结合、以火攻火、打隔离带的经验。提出要安置好受灾群众，确保他们有吃、有穿、有住，生病的有医有药。要大力组织群众恢复生产，重建家园。

5 月 16 日，国务院成立了由国家计委副主任刘中一同志牵头、有关部门负责同志参加的大兴安岭灾区恢复生产重建家园领导小组。随后，领导小组到灾区进行了实地调查，提出了具体方案。

5 月 19 日，万里副总理主持召开国务院常务会议，听取了李鹏副总理和林业部扑火救灾领导小组的汇报。提出要抓紧动员一切可能动员的力量，特别要保证灭火工具的供应，尽快将火扑灭，并妥善安置好受灾受伤群众。会议严肃批评了林业部领导上存在的严重官僚主义。

5 月 25 日，田纪云副总理带领国务院有关部门负责同志到大兴安岭灾区，检查了解扑火救灾情况，慰问扑火军民和受灾群众，看望了伤病员，察看了西林吉、图强、阿木尔受灾现场和防火隔离带等设施，并在塔河主持召开了国务院现场办公会，听取了前线总指挥部的汇报，对如何夺取扑火战斗的彻底胜利和恢复生产、重建家园工作作了研究和部署。会议要求坚决、彻底、全部、干净地消灭余火、残火、暗火；要大力宣传和表彰扑火斗争中的先进人物和先进事迹；要足够估计这场火灾给国家和人民带来的损失，认真总结经验教训；要尽一切努力安置好灾民，确定了恢复生产、重建家园的原则，对多渠道筹集资金提出了具体要求。同时，再一次强调要坚定地完成开通防火隔离带的任务。

在整个扑火救灾过程中，国务院领导同志与扑火前线日夜保持联系，直接了解和掌握火场的情况，及时作出部署，并帮助前线总指挥部解决问题，组织各有关部门的人力、物力进行支援，保证了前方、后方协同动作，共同为扑火第一线出力。

在扑火斗争取得胜利后的 6 月 6 日，万里代总理主持召开了国务院全体会议，听取了孙维本和刘精松同志的汇报。田纪云副总理对这场大火产生的原因、严重危害、深刻教训和今后在受灾林区重新植树营林等工作讲了话。会议作出了《国务院关于大兴安岭特大森林火灾事故的处理决定》。决定撤销杨钟的林业部部长职务，提请全国人大常委会审议批准；对其他负有直接责任的人员也必须严肃处理。会议要求，各级林业部门和有关地区必须认真总结经验

教训，切实执行森林法和消防条例有关护林防火制度的规定，严防和及时扑灭森林火灾。全国各地方、各部门和各企业事业单位都要把安全生产当做头等大事，采取一切可能的措施，保障国家和职工群众生命财产的安全，严防重大事故的发生。会上，万里、薄一波同志就在国家机关中反对官僚主义问题讲了话，指出了官僚主义对国家和人民生命财产的严重危害，要求林业部门要反对官僚主义，国家机关所有部门都要反对官僚主义。

目前，国务院各部门都在联系本部门实际，贯彻落实国务院的决定，找出自己的问题，制定改进的措施。

以上汇报，请审议。

（新华社讯，6月17日《人民日报》）

六、达赖美国共跳梁 分裂西藏造骚乱

背景介绍

西藏自古即是中国的神圣领土。然而，自达赖喇嘛叛逃国外之后，与美国勾勾搭搭，狼狈为奸，一直欲把西藏分裂出去。六月到九月，美国参众两院大肆宣扬“西藏独立”论调，干涉我内政；达赖喇嘛趁机大肆活动。在他们的挑唆下，九日、十日，拉萨先后发生两次由少数分裂分子制造的骚乱，遭到全国人民的谴责。

材料：

- 极少数分裂分子在拉萨制造骚乱
- 外交部、国家民委举行新闻发布会就拉萨骚乱事件及有关问题答中外记者问
- 班禅副委员长在青海发表讲话谴责少数分裂主义分子在拉萨制造骚乱事件

材料一　极少数分裂分子在拉萨制造骚乱

1987年9月27日和10月1日，拉萨先后发生极少数分裂分子制造的骚乱。现已查明，这两起骚乱是在达赖集团煽动和策划下搞起来的，目的是破坏祖国的统一，破坏西藏的安定团结局面，以配合达赖正在国外进行的分裂祖国的罪恶活动。

9月27日的骚乱发生在上午10时。拉萨市中心闹市区有21名喇嘛和其他5人举着“雪山狮子旗”，嘶喊“西藏要独立”的反动口号进行游行，还向围观的群众发表煽动性演说。公安人员为维持秩序，制止这种非法活动，这伙人竟然辱骂和殴打公安人员，有意制造事端，但骚乱不到一小时即被平息。

10月1日上午10时50分，拉萨大昭寺广场出现10余名身披袈裟和数十名身份不明的人，打着9月27日同样的旗子，呼喊“西藏要独立”的口号，，绕八角街游行，并强拉过路人参加。还挨家挨户威胁说：“达赖喇嘛要搞西藏独立，我们都要跟着干，谁不参加游行就砸烂谁的家。”当公安人员和欢庆节日的群众劝阻他们不要进行违法活动时，这伙人一哄而上，围攻殴打公安人员，抢夺枪支，抛石块打行人。为对行凶暴徒进行法制教育，公安人员即将挑动闹事最凶的41名喇嘛带离现场，到附近八角亭公安派出所问话。这时，其余的暴徒便尾随其后，煽动群众围攻派出所，并占领了派出所对面的学校高楼，用石块砸打派出所，还有的去附近抢掠商店、摊贩，把抢来的一批毛衣、毛毯、大衣等易燃物品堆放在派出所门口，用汽油点燃焚烧派出所。八角亭派出所被大火烧着后，他们又用石块抛打赶来灭火的消防车辆和队员，阻止救火工作，造成车辆损坏，消防队员多人被打伤。在这场持续五六个小时的骚乱中，群众和新闻记者被殴打致伤的数十人，有数人被暴徒开枪射击或被石块打死；公安人员负伤的300余人；被暴徒掀翻、砸打、烧毁的汽车、摩托车40余辆；八角亭公安派出所及相连的2座楼房被烧毁，对面一座小学的部分窗户被打碎，几百张课桌椅被砸烂。骚乱于当晚平息。

（石聿）

材料二　外交部、国家民委举行新闻发布会就拉萨骚乱事件及有关问题答中外记者问

外交部新闻发言人李金华和国家民委政法司副司长范培廉10月7日下午在联合举行的新闻发布会上回答中外记者提问时指出，西藏拉萨10月1日发生的骚乱，是少数分裂主义分子为配合达赖集团在国外分裂祖国的活动而制造的一次政治事件。这次骚乱与达赖喇嘛不久前访问美国要求西藏独立有

关，而不是偶然的巧合。

李金华说，达赖在美国和其它一些国家公开鼓吹西藏独立，妄想依靠外国人的支持来进行分裂祖国的活动，但他的目的是绝不可能得逞的。中国的领土主权不容侵犯，中国的内部事务不容外国干涉。

有一名外国记者问，根据外电报道，这次拉萨骚乱事件中有19人死亡，但中国官方报道只有几个人死亡，实际情况如何？范培廉回答说，据目前查明，在骚乱过程中死亡6人，19名公安人员受重伤，还有更多的人受了轻伤。发生伤亡的原因是，有的暴徒抢了公安人员的枪支，并在人群中开了枪，还抛掷石块。6个人就是在这种骚乱中死亡的。维护秩序的公安人员严格遵守上级命令，没有开枪，没有还击，因此不少公安人员受伤，有的还受了重伤。

范培廉在回答记者提问时还指出，我们也注意到，国外有的新闻机构对这个问题的报道是失实的。有的是由于不了解情况，或者不全部了解情况，道听途说；有的是有意夸大甚至歪曲。例如，10月5日在西藏日喀则有1000多藏族群众集会谴责少数分裂主义分子在拉萨闹事，有的外国通讯社却把这件事歪曲成在日喀则也发生了骚乱。

有记者问："达赖说，希望在这次事件中西藏政府不要使用暴力，使用暴力不能解决问题。你对此有何看法？"

范培廉说，我们注意到了达赖讲的这些话。但使用暴力的不是我们，而是那些受达赖集团煽动的搞分裂活动的暴徒。他们烧汽车，烧房屋，乱打人。相信诸位从我国报纸所登的照片和电视新闻中已经看到，一些外国新闻机构也发表了类似的图像。反诬我们使用暴力，这是十分荒谬的。

范培廉对记者说，这里，我顺便告诉诸位，达赖和一些外国舆论说什么我们在西藏杀害100万藏族人，并且向西藏大批移居汉民，现在已达到750多万，这纯属造谣。

范培廉向记者们介绍了如下的数字：1951年西藏藏族人口为110万，1959年为120.6万人，到了1987年已增加到近200万人。他指出，说过去在西藏杀了100万藏族人民，是十分荒谬可笑的。据统计，西藏自治区目前的人口总数是202万多，其中藏族人口为193万多，占总人口数的95%以上，汉族仅有7.3万多人。这些汉族人大多是前去支援那里的经济建设和科学教育文化事业的。除此之外，还有7000多门巴族、2000多珞巴族以及回族、纳西族等少数民族居民。把7万多汉族人说成750多万，这种谣言不值一驳。

在回答一名记者提出的"你们将如何处理闹事的西藏人"的问题时，范培廉说，对在这次事件中少数制造事端、触犯刑律的人，将查明情况，依法处理。

范培廉在回答记者提出的班禅额尔德尼·确吉坚赞大师对拉萨少数人的骚乱持什么态度的问题时说，据我所知，全国人大常委会副委员长班禅额尔德尼·确吉坚赞现在正在青海省视察工作。拉萨少数分裂主义分子制造骚乱以后，他对此十分关心，非常气愤。他多次给中央打电话表示坚决谴责少数人分裂祖国的行径。反对破坏祖国统一，反对破坏民族团结，这是他的一贯立场。

一名记者问："你们最近十分严厉地批评了达赖，是否说明你们对达赖的政策有变化？"范培廉回答说，中央对达赖采取的态度和5条方针没有变。这不是哪一个人制定的，而是中央的一贯方针。

在回答记者提出的"有多少外国人卷入拉萨的示威，你们是否拘留了外国人"的问题时，李金华说，有极少数外国人参加了这次旨在破坏我国统一和民族团结的骚乱。没有任何外国人遭到逮捕。我愿借此机会重申，我们坚持奉行对外开放政策，欢迎外国朋友来中国观光、旅游、访问或进行经济贸易方面的合作。中国政府保护在中国境内的外国人的合法权利和利益。同时，在华的外国人必须尊重我国的主权，遵守我国的有关法令，特别是《外国人入出境管理法》的有关规定。我们决不允许任何外国人干涉我国的内部事务，在中国进行违法活动和与他的身份不相符合的活动。

一记者问："外国记者是否还可以去拉萨采访？"

李金华说，外国驻华记者赴开放地区采访，须提前10天书面或电话直接向有关省、自治区、直辖市外办提出采访的具体要求，并征得同意。拉萨是开放城市，可是鉴于目前拉萨的实际情况，外国人现在还是不去为好。

一名外国记者问："今天西方报界将在印度采访达赖，你们是否有什么话要对达赖说？"李金华在答复时严正指出，我们反对达赖在任何地方以任何形式从事分裂祖国和民族的活动；我们也反对任何外国组织以任何形式为达赖发表有损于祖国和民族团结的言论提供讲坛。

（新华社讯，10月8日《人民日报》）

材料三　班禅副委员长在青海发表讲话谴责少数分裂主义分子在拉萨制造骚乱事件

全国人大常委会副委员长班禅额尔德尼·确吉坚赞，10月8日下午在青海省人大常委会举行的欢迎他到青海视察访问的会议上发表讲话，严厉谴责少数分裂主义分子在拉萨制造骚乱事件，破坏祖国统一和安定团结的罪恶行径。他指出"要依照法律严惩首恶，深挖幕后操纵者。西藏和其它藏区的人民，一定要为维护祖国统一和安定团结作出贡献"。

班禅副委员长说："1980年到现在，我去过除西藏阿里、青海玉树、果洛以外的所有藏区，看到党的十一届三中全会以来，我们党恢复了实事求是的思想路线，西藏及其它藏区贯彻落实了党的宗教、民族和统战政策，平反了过去历次政治运动特别是'文化大革命'中造成的冤假错案，妥善解决了重大的历史遗留问题。藏族地区的经济和文化教育有了发展，民族文化和风俗习惯得到尊重，开放和修复了西藏著名的哲蚌、色拉、甘丹、扎什伦布四大寺等相当数量的寺庙，恢复了中断多年的'传召'大会。广大藏族同胞心情舒畅，热烈拥护、衷心感激党的政策。大家都说怕政策变，怕变，就说明现在的政策好。现在，西藏及其它藏区同全国各地一样，出现了安定团结的政治局面，各阶层人民都珍惜这种来之不易的政治局面。在这样的大好形势下，国外的分裂主义集团在帝国主义反动派支持下，策动、唆使拉萨少数分裂主义分子制造骚乱，是违背广大藏族人民意愿的，是不得人心的。他们的这一罪恶行径决不会得逞。"

班禅副委员长说："西藏是中国领土不可分割的一部分，这是自元朝以来一直存在的客观事实。汉族、藏族及其它民族一道，经过长期英勇奋斗，共同缔造了统一的、多民族的社会主义祖国，组成了平等、互助、团结、和睦的民族大家庭，结成了谁也离不开谁的亲密关系。西藏存在于中华人民共和国的版图之内，符合西藏人民的根本利益和长远利益，这是任何人也改变不了的。"他表示他将"一如既往坚决维护祖国统一，维护西藏的安定团结，为加强汉藏民族的团结，加强全国各民族的团结作不懈的努力"。

班禅副委员长指出："国外分裂主义集团策动在拉萨搞骚乱有两个险恶的目的：第一，与他们在国外进行的分裂主义活动相呼应、相配合，妄图向世界表明国内有支持他们的力量；第二，唆使极少数喇嘛在骚乱事件中当先锋，妄图诱使我们党和政府收起藏族群众最满意的宗教信仰自由的政策，重犯'左'的错误，对宗教采取压的办法，使广大信教群众同党和政府对立。但是，参与骚乱事件的极少数喇嘛，根本不能代表广大的活佛、喇嘛。绝大多数的活佛、喇嘛是反对这次事件的，是维护祖国统一和民族团结的。"

班禅副委员长殷切寄语藏族宗教界人士，要通过这次骚乱事件，提高识别能力，做到爱教先要爱国。他说："搞宗教活动要在爱国的前提下进行。大家首先要爱国，拥护中国共产党的领导，热爱我们的祖国——中华人民共和国，维护国家的统一和各民族的团结，特别是藏汉两个民族的团结。其次要爱教，遵循佛祖的教导，严守戒律，学好宗教知识，多做善事，弘扬佛法。"

班禅副委员长说："党中央和西藏自治区党委坚定、稳妥地处理拉萨骚乱事件，现在拉萨日趋平静，少数分裂主义分子不得人心，十分孤立。

我高兴地看到，西藏人民和民族宗教上层人士对这次骚乱异口同声地进行谴责，这说明党的现行政策深得人心，说明绝大多数人是反对分裂，维护祖国统一的，是维护安定团结的。西藏和全国各地一样，前途光明，大有希望。"

班禅副委员长是9月24日到达青海省视察工作的。他在视察了海东地区的循化等地后，于10月8日上午返回青海省省会西宁。

（新华社讯，10月9日《人民日报》）

人物春秋

徐良

徐良(1961～)北京人。1979年毕业于玉渊潭中学,未能考上大学。待业时,学习音乐知识。1982年考入西安音乐学院声乐系本科。

1985年,徐良受老山英雄事迹的影响,于12月毅然参军入伍。在部队中,刻苦锻炼,成为一个真正的战士。1986年5月2日,在云南前线对越作战中英勇负伤。回国后,被锯掉因受伤而不能保全的左腿。但是,他仍然以一个英雄的所作所为激励着当代大学生,鼓舞他们为祖国而奋斗。

赵紫阳

赵紫阳(1918～)

在4月9日七届全国人大一次会议上被确定为中华人民共和国中央军事委员会副主席。

今年69岁的赵紫阳去年11月初在中共十三届一中全会上当选为中共中央总书记。此后不久,他出任党的中央军委第一副主席。今年初,赵紫阳视察了驻扎在华东沿海地区的陆海空三军部队。七届全国人大一次会议开幕前的3月21日,赵紫阳出席了军委召开的"加快和深化军队改革"座谈会,并向到会的总参谋部、总政治部、总后勤部、国防科工委、各军兵种、各大军区的主要负责人发表了重要讲话。

赵紫阳作为中国共产党的最高领导人,在十三大之后,统揽全局,致力于贯彻党的十三大确定的基本路线和各项任务,与其他领导人一起,指导、督促各方面深化改革、加快对外开放,采取一系列实际措施推动党内民主、社会民主和社会主义法制建设的进程。年前年后他两下江南考察,随后提出了沿海地区经济发展战略。党的十三届二中全会和七届全国人大本次会议通过了这一势将推动全国经济发展的战略。

赵紫阳从18岁起在豫北家乡参加共产党领导的革命斗争,1938年加入中国共产党。在抗日战争和解放战争的10多年里,他在华中地区先后从事部队政治工作和担任县、地区党委的领导职务。六十年代前期,他曾担任中共广东省委第一书记、中南局书记处书记。"文化大革命"中受迫害,一段时间在工厂劳动。

从1971年起,赵紫阳先后担负内蒙古、广东、四川这三个省、区的领导工作,还先后出任过人民解放军广州军区政委和成都军区第一政委。

赵紫阳从1973年党的第十次全国代表大会开始是历届中央委员,在1977年8月十一届一中全会上被选为政治局候补委员,1979年十一届四中全会上被选为政治局委员,1980年十一届五中全会上增选为政治局常委,1981年十一届六中全会上被选为党中央副主席,1982年十二届一中全会上被选为中央政治局委员、常委,1987年1月代理总书记。赵紫阳从1980年起担任国务院总理。他曾兼任国家经济体制改革委员会主任、中央财经领导小组组长。

赵紫阳担任总理后多次出国访问。1985年10月他在第四十届联合国大会上发表演说,阐述中国的独立自主和平外交政策。西方新闻界以"从容不迫"、"显示了惊人的自信心"来形容赵紫阳在外交活动中的风度。

赵紫阳坚持每天跑步,善游泳,喜欢打乒乓球,有时还打高尔夫球。

在1989年中共十三届四中全会上,赵紫阳因犯了支持动乱、分裂党的错误,被撤销党内外一切职务。

李鹏

李鹏(1928～)担任了近5个月代总理的李鹏在1987年4月9日七届全国人大一次会议上被任命为国务院总理。

他是1949年共和国建立以来的第四位总理。

59岁的李鹏是一位电力专家。1948年，即建国前一年，李鹏去苏联留学，就读于莫斯科动力学院，学习期间任中国留苏学生总会主席。1955年以优异的成绩完成学业。回国后，任当时中国最大的水力发电厂——吉林丰满发电厂总工程师。六十年代担任当时全国最大的火力发电厂——辽宁阜新发电厂厂长和东北电管局副总工程师。1966年后，他历任北京供电局负责人、北京电业管理局局长。在"文化大革命"动乱时期，他在自己的岗位上为保证京津地区的正常供电作出了贡献。

1979年后任电力工业部副部长、部长，水利电力部第一副部长。在担任这些职务的四年多时间里，他察看了分布在20多个省、市、自治区的上百个电站和建设工地。

李鹏在1982年党的十二大上被选为中央委员，1985年的十二届五中全会上增选为政治局委员、书记处书记。去年11月初他在中共十三届一中全会上当选为中央政治局常委。他从1983年起担任国务院副总理、中央财经领导小组成员，主管能源、交通、原材料等工业部门。从1985年起兼任国家教委主任。

李鹏常常出现在救灾第一线。1976年唐山大地震后，他到抗震救灾第一线，领导了电力修复工作。1982年夏天，黄河上游出现洪峰，他到西北青海省参加保护正在建设的黄河上游最大的龙羊峡水电站的指挥工作。去年5月他在中国最北部黑龙江省参加了指挥扑灭大兴安岭森林大火。

他亲赴浙江秦山和广东大亚湾考察中国第一批核电站的厂址。

李鹏1928年10月出生。父亲李硕勋是中共早期党员，是1927年著名的南昌起义的参加者。1931年秋，李硕勋赴海南岛主持游击队军事会议，途经海口时被捕英勇就义。母亲赵君陶也是中共早期党员，是一位教育家，1935年去世。

1939年，周恩来和夫人邓颖超将这位当时只有11岁的烈士后代接到重庆，送到陶行知先生主办的育才学校读书。1941年后李鹏先后在延安自然科学院、张家口工业专门学校读书。1945年加入中国共产党。

据熟悉李鹏的人士介绍，他平易近人，好友善交。和他往来的人中，既有政要、专家、学者、社会名流，也有普通人。他在家中有空还做家务，洒扫庭院。他通晓俄语，自学英语，爱好读书，知识广泛。

倪献策

倪献策，1966年9月入党。但他入党以来，思想没有得到改造。改革开放以来，在担任中共江西省委副书记、江西省省长期间，犯了严重错误，于1987年被开除党籍。

材料　原江西省长倪献策被判徒刑

1987年3月2日，江西省南昌市人民检察院对原江西省省长倪献策所犯的徇私舞弊罪连同他所庇护的走私和行贿、受贿犯罪分子郭勇等人，作为一案向江西省南昌市中级人民法院提起公诉。南昌市中级人民法院刑事审判庭于同年3月19～21日对该案进行了公开审理。查明倪献策为徇姘妇郭晓红的私情，庇护郭晓红的弟弟郭勇走私犯罪，构成了徇私舞弊罪，于同年4月14日公开宣判，判处倪献策有期徒刑2年。对本案的其他犯罪分子，也同时依法作出了判决。倪献策对一审判决不服，向江西省高级人民法院提出上诉。江西省高级人民法院依法组成合议庭，于1987年5月27～30日对此案进行了公开审理。经法庭调查证实：1985年初，江西洪海电子有限公司和福建富兴工业进出口公司违反国家限制进口录像机等产品的有关规定和海关法规，采取化整为零，伪装、隐报等欺骗手段，共同走私进口价值60万元的录像机2000台。当这批走私货物运至深圳文锦渡后，被文锦渡海关查获，认定已构成走私行为，决定没收全部走私货物，并课处罚款人民币150万元。洪海电子有限公司业务部副经理郭勇便通过其姐姐郭晓红求助倪献策。倪献策为了徇郭晓红的私情，先后亲笔写信和打电话给省有关部门负责人，要他们利用各种渠道向海关疏通说情，要洪海电子有限公司委托的非诉讼代理人以其省长的名义，给海关总署打电话，向海关施加压力。尤为严重的是，当海关总署作出维持文锦渡海关的处分决定后，倪献策还一再利用职权，在单证不符、信用证过期、银行拒付款项的情况下，仍批准拨60万美元外汇额度为洪海电子有限公司支付走私货款给港商。由于倪献策的上述行为，致使这次数额特别巨大的走私案件的直接责任者郭勇等人的罪行未能得到及时追究。倪犯已触犯了全国人大常委会《关于严惩严重破坏经济的罪犯的决定》第一条第(三)项的规定和《中华人民共和国刑法》第188条的规定，构成徇私舞弊罪。据此，认定原审人民法院对倪献策一案的判决事

实清楚，证据确实、充分，定罪准确，量刑适当，审判程序合法，并当庭宣判：倪献策上诉无理，予以驳回，维持原审人民法院以徇私舞弊罪判处倪献策有期徒刑 2 年的判决。

（汪纲翔）

路易·艾黎

路易·艾黎（1897～1987）1987 年 12 月 27 日，中国人民的老朋友、新西兰杰出的社会活动家路易·艾黎因脑血管栓塞并发心功能衰竭在北京逝世，终年 90 岁。

艾黎同中国人民一起奋斗了 60 个春秋。他一生襟怀坦荡，正直无私，把自己的一切都奉献给中国人民的解放和建设事业。他终生未婚，却收养和照顾了一些革命烈士的遗孤。和中国人民风雨同舟、患难与共的艾黎赢得了中国人民和世界进步人士的尊敬。邓小平主席在 1977 年出席了艾黎 80 大寿的宴会，并称他为中国人民的“老战士、老同志、老朋友”。北京市政府在 1982 年授予他荣誉市民称号。3 年后，甘肃省政府授予他荣誉公民称号。

1980 年，艾黎立下遗嘱，要求后事一切从简。他要求把遗留的文物赠送给他长期战斗过的甘肃山丹县，把他的个人档案留给中国人民对外友好协会。根据艾黎的遗嘱，他逝世后丧事尽量从简，除应各方要求向遗体告别外，不举行葬礼和追悼会。告别仪式后，艾黎的遗体由对外友好协会负责人和他的亲属护送到八宝山火化。

遵照艾黎的遗愿，他的骨灰在北京存放一段时间后，送往甘肃山丹，撒在他当年带领培黎学校师生开荒种地的四坝滩上。

张兴让

张兴让（1937～ ）河南宁陵人，石家庄市第一塑料厂厂长，中国优秀企业家、“满负荷 工作法”的创造者。

他先后担任过石家庄市东风塑料厂生产科长、副厂长，1984 年 1 月担任第一塑料厂厂长，创立了石家庄东方塑料联合公司，被人们誉为“张联合”。

从 1985 年起，他综合国内外企业的先进管理方法，创立了“满负荷 工作法”。这种工作法把世界先进水平作为奋斗目标，变粗放经营为集约经营，在实行承包经营和岗位责任制的基础上，围绕“人尽其力、物尽其用、时尽其效”这个核心，全面提高企业素质。在发展横向联合、推行满负荷 工作法的同时，他还推行了企业资产股份制。满负荷 工作法和股份制的实行，增强了广大职工主人翁责任感，提高了企业的竞争能力，保证了企业长期稳定的发展。1987 年与 1984 年相比，该厂人均产值由 28705 元增加到 51998 元，提高 80%；人均利润由 3164 元增加到 6100 元，增长了 92%；流动资金周转天数由 132.93 天降低到 61.2 天，加快了 71.73 天。先后荣获“省轻工企业管理优秀单位”、市“明星企业”等称号，他本人先后被评为市、省、轻工业部劳动模范、优秀企业家，荣获全国五一劳动奖章。满负荷工作法在国内受到普遍欢迎，赵紫阳给予很高评价，赞扬这种工作法，“是系统的、科学的管理方法。它符合中国的现状”。

张秉贵

张秉贵（1919～1987）北京人。生前是北京市百货大楼售货员，全国著名劳动模范、商业战线上的一面红旗。

1955 年他参加商业工作以来，在 30 多年的柜台生涯中，始终把本职工作和共产主义的远大目标紧紧结合起来。在柜台上，他热情洋溢地为顾客服务，以全心全意为人民服务的“一团火”精神，温暖了千百万顾客的心。他创造了一整套服务经验，练就了拿糖“一抓准”、算帐“一口清”等过硬的服务本领。晚年，他又把几十年积累起来的宝贵经验和技术无私地传授给青年一代。

他的模范事迹曾在全国商业战线上广为流传，在国内外享有很高的声誉。他本人曾多次获得党和国家授予的崇高的荣誉称号，被选为中共十一大代表，历任第五、六届全国人大常委，并获得了全国第一个特级售货员称号。由于长期积劳成疾，9 月 18 日不幸病逝，终年 68 岁。在他生命的弥留之际，中共北京市委在他的病榻旁向他颁发了优秀共产党员的荣誉称号。

9 月 19 日和 20 日，商业部和全国总工会分别发出通知，号召商业系统和全国职工认真学习他的“一团火”精神。

流行风

背景介绍

由于1987年反对资产阶级自由化斗争的开展，文学创作上的作品以描写革命历史题材的小说为主，其他的则是反映改革的作品，但艺术成就均不高。

这一年，影视文学作品却异常火爆。喜剧片《父与子》受到热烈欢迎。《老井》、《红高粱》两部影片以新奇的角度获得了广大观众和专家的好评，并获得国际大奖。《末代皇帝》也一举夺得第60届奥斯卡电影节的九项大奖，震惊了世界。《西游记》、《便衣警察》、《乌龙山剿匪记》等一批电视连续剧深受广大群众的喜爱。

相应地，《西游记》的主题歌《敢问路在何方》、《便衣警察》的主题歌《少年壮志不言愁》也在广大群众中传唱不衰。

流行口号

一个中心、两个基本点 即以经济建设为中心，坚持四项基本原则，坚持改革、开放。这是中国共产党在社会主义初级阶段基本路线的主要内容。

社会主义初级阶段 这个论断包括两层含义：第一，中国社会已经是社会主义。必须坚持而不能离开社会主义。第二，中国的社会主义社会还处在初级阶段。必须从这个实际出发，而不能超越这个阶段。特指在生产力落后、商品经济不发达条件下建设有中国特色的社会主义必然要经历的特定阶段。从50年代生产资料私有制的社会主义改造基本完成，到社会主义现代化的基本实现，至少需要上百年时间，都属于社会主义初级阶段。它是逐步摆脱贫穷、摆脱落后的阶段；是由农业人口占多数的手工劳动为基础的农业国，逐步变为非农业人口占多数的现代化的工业国的阶段；是由自然经济半自然经济占很大比重，变为商品经济高度发达的阶段；是通过改革和探索，建立和发展充满活力的社会主义经济、政治、文化体制的阶段；是全民奋起，艰苦创业，实现中华民族伟大复兴的阶段。社会主义初级阶段理论是在1981年6月27日通过的《中国共产党中央委员会关于建国以来党的若干历史问题的决议》中第一次提到。以后在1982年9月党的十二大政治报告、1986年9月党的十二届六中全会通过的《关于社会主义精神文明建设指导方针的决议》和1987年10月党的十三大报告中作了进一步的阐述。

政治体制改革 指具体的政治制度或体制的改革。改革的长远目标，是建立高度民主、法制完备、富有效率、充满活力的社会主义政治体制。改革的近期目标，是建立有利于提高效率、增强活力和调动各方面积极性的领导体制。改革措施有：实行党政分开、进一步下放权力、改革政府工作机构、改革干部人事制度、建立社会协商对话制度、完善社会主义民主政治的若干制度和加强社会主义法制建设。

社会协商对话制度 指在社会主义条件下以制度的形式确保领导与群众之间、这一部分与那一部分群众之间以平等的身份进行面对面的对话商议，以便沟通信息，协调关系，促进整个政治系统的完善与发展。是中国共产党实行政治体制改革、建立社会主义民主的形式之一。

透明度 原指物质透过光线的能力。也指水质指标，用以表示水的清澈程度。现引申指社会政治民主化的程度。即如何使党和国家的重大情况、领导机关的重要活动及时真实地让人民群众知道。

沿海地区经济发展战略 中共中央提出的一项全国性经济发展战略。即把整个沿海地区推向国际市场、实行外向型经济的发展战略。

国际经济大循环 是中国经济发展的一种战略构想。即充分利用农村劳动力资源丰富的优势，提倡和鼓励沿海地区大力发展劳动密集型产品出口，在国际市场上换回外汇，为重工业发展取得所需要的资金和技术，再用重工业发展后积累的资金返回来支援农业。从而通过国际市场转换机制，沟通我国农业与重工业的循环关系。

二头在外，大进大出 指原材料来源在外和产品销售市场在外，经济活动规模由小进小出到大进大出。是对外经济贸易体制改革内容之一。

三来一补 是一种投资少、见效快、易上马的企业创汇业务。"三来"指来料加工、来件装配、来样制作。是对外贸易中以加工为特征的再出口业务。"一补"是补偿贸易。指从国外购进设备和有关技术，再用该设备生产出来的产品作偿还。

两权分离 即企业所有权与经营权的分离。从经济体制上说，就是政企分开。生产资料的所有权归国家，经营权在企业。实行两权分离，实行承包、租赁等多种形式的经营责任制，是建立有计划商品经济体制的内在要求。

丰收计划 国家农牧渔业部、财政部于1987年起组织实施的一项重大经济技术战略措施。主要内容：把国内外农牧渔业的科研成果、先进技术，综合配套应用于生产，实现农村大面积、大范围、大幅度的增产增收。

高技术 是若干个技术非常密集的新兴产业。具有高增值作用，能带来高经济效益，并能广泛渗透到经济和社会各个领域。如：电子信息技术、生物工程、新型材料、光纤通信等。美国的"星球大战计划"，西欧共同体的"尤里卡计划"，中国的"新技术革命的对策"都属高技术经济发展战略。

外向型经济 指一国或一地区为推动区域经济发展而面向国际市场所建立起来的经济模式和经济运行机制。一方面，充分利用国际市场，大量出口本国的商品和劳务；另一方面，充分利用国外资金、资源，引进设备、技术。把对外经济贸易作为异向性的行业，以带动整个国民经济的发展。

滑坡 原指地表斜坡上大量的土石整体地向下滑动的物理地质现象。现引申指社会某一领域的质量、水准或指数的下降现象。

小说《平凡的世界》

作者路遥。小说梗概：

1975年的黄土高原上，到处是灾荒和饥馑。家境穷困的孙少平考上了县高中。他忍饥挨饿，吃的是最次等的黑窝窝头。在这里，他结识了同样吃低等伙食的郝红梅，贫穷的命运使他俩互相同情，建立了友谊。

孙少平的哥哥孙少安是生产队长。他与大队支书田福堂的女儿润叶是青梅竹马的朋友。润叶高中毕业后到县城当了小学教师，住在她的二爸、县革委会副主任田福军家里。而少安则因家贫中途辍学，回乡当了农民。县革委会另一个副主任李登云的儿子李向前看上了润叶，但润叶心里只想着孙少安。当她向孙少安袒露出爱心时，却遭到少安的拒绝。其实少安的心里也深深爱着润叶，只是身分、地位、经济的差异，使他忍痛割断了爱情。田福堂为了让润叶死了这条心，向公社揭发了少安给社员多分饲料地的事，少安成为走资本主义道路的典型，挨了批斗。羞辱、愤恨之下，少安经人介绍，迅速与外乡的一个姑娘成了亲。痴情的润叶得到消息，陷入了无边的痛苦。不久，她与李向前勉强成婚，但从此精神几近崩溃。

严重的旱灾威胁着人们的生存。东拉河上游的人们纷纷堵坝截水浇地，地处下游的双水村沉浸在一片悲哀之中。经过周密的组织，一个月黑风高夜，双水村的干部们带领全村男女老少一齐出动，到上游毁坝偷水。他们组织了十几个腰圆膀壮的后生，像敢死队员一样，准备随时与上游的人拼命。但乐极生悲，由于金富、金强太贪心，把坝的口子挖大了，水像山洪暴发一样，冲毁了双水村的堤坝，人们的希望一扫而空。不久，又传来令人毛骨悚然的消息，金俊斌给洪水冲走了，噩耗传遍了双水村。事情闹大了，公社要追究责任，田福堂却病倒了。过去双水村做下成绩，都是田福堂在广播上介绍经验出风头，而这种不光彩的倒霉事，却轮上副书记金俊山，他在公社广播室里，向全公社人民检查了他们村损人利己的不法行为。

寒风凛冽的1976年初，"农业学大寨"运动又进入了高潮，田福堂心血来潮，想用几千吨炸药把神仙山和庙坪山炸下来，拦成一个大坝，把哭咽河改造成米粮川。于是，双水村里鸡犬不宁，金俊山、金光亮等六户人家被连强迫带动员地搬迁出旧居，并要卖掉几万斤粮食买炸药。

孙少平好容易熬到高中毕业。在这期间，他忍饥、忍辱，忍冻，心中留下数不清的痛苦记忆。郝红梅看上了家庭条件优越的同学顾养民，孙少平被冷落了。但他也成熟了。后来他参加了学校宣传队，到地区演出，从此结识了新的同学、县革委会副主任田福军的女儿田晓霞。她把他带进了新的天地，他看了许多书。晓霞还让他有机会阅读《参考消息》，并偷偷传抄《天安门广场诗抄》。少平的眼界开阔了，懂得了许多天下大事，也获得了友情，抛弃了纯属"乡巴佬"式的狭隘与偏见。他已长成了一个男子汉。国家的不幸，社会的动荡，使他沉浸在严肃的思考之中。天生的气质和知识的力量，使孙少平的身上产生了一种说不清的吸引力。回乡后，他和田福堂的儿子一道，

当上了民办教师。但是他的青春的血躁动着，他不甘于这种沉寂、落后的环境。

粉碎"四人帮"已一年多了，孙少安几经磨难，开始重新思考生活，认识生活。他痛切地感到生活的沉重，自觉地寻找贫穷落后的原因。在日渐开放的社会环境影响下，他已意识到必须改变旧的生产关系才能改变农民的命运，他决定实行承包责任制。这些没文化的农民，草拟了一份"承包合同"。这件事如同一颗炸弹，顿时使大队、公社，以及原西县革委会炸了窝！县委马上召集常委紧急会议，讨论双水村的资本主义复辟倾向。情况汇报到地委，地委指示：坚决制止。这也许是整个黄土高原上的第一次自发性改革尝试，在短短的时间里就以失败而结束了。

1978年新春，双水村里打破了"文化大革命"十多年来的禁忌，闹起秧歌转九曲。双水村人把熄灭多年的红火又扇起来了，这一来，邻近所有村庄的火都烧起来了。东坝河和哭咽河西岸到处挤满了狂欢的人群。孙少安站在小土坡上，久久地望着欢腾的村庄和隆冬中的山野，他知道，再过半个月就是惊蛰，新春的雷声即将震醒山野，黄土地即将解冻了……

（刘剑星据《花城》1986年第6期小说缩写）

（原载《文艺报》1987年2月21日）

材料　历史卷轴的初现

——读长篇小说《平凡的世界》

南山　生民

在人们还未淡忘高加林、巧珍的悲剧，小说《人生》、电影《人生》引起的讨论余热未泯时，路遥又推出了他的长篇力作《平凡的世界》。这部作品把历史推向比《人生》更远一些的时代，那是一九七五年至一九七八年期间，浩瀚盘桓的黄土丘谷上农民们的贫困和痛苦，新生活降临前朦胧的喜悦全景式地展现在读者眼前。

作品一方面写出了当时笼罩在中国大地上的濒临尾声而更加肆虐的政治灾难极其严酷的后果——那一次一次无谓的"阶级斗争"，那不让庄稼人自己整治土地的生产上的瞎指挥乱折腾，那在"打击资本主义"旗号下推行的完全违反社会发展规律的思想路线，结果使黄土地上勤劳聪慧的人们陷入食不果腹、衣不蔽体的悲惨境地。作品另一方面又着力落墨于几个农民家庭的描写，尤其是几个成长中的农村青年的形象刻画，深沉感人地写出了城乡差别和极端贫困给他们的爱情生活带来的辛酸和凄恻。荒唐的政治、愚昧的传统、善良的人情，从县、社的干部群到村落里的宗族家庭，作品展示了立体错综的社会结构和巨大的文化空间，气魄十分宏大。

和《人生》一样，作品渗透了对这块黄土地——中华民族摇篮的全部炽烈的深情，回旋着渴待变革历史、改变命运的雄浑基调。作者仍然沿用现实主义的笔触，严格按照生活的逻辑，推演着人物的遭际、性格的发展。能干的青年农民少安纵然和善良的女教师润叶青梅竹马、一往情深，也终难成为幸福的伉俪，少安弟弟少平和同样穷苦的女同学郝红梅之间的感情纠葛更是既动人肺腑又不得不遵循着沉痛的现实生活法则而变化。郝红梅的情感上的背叛显示了她性格的弱点，但更呼唤着人们的同情。作品对这两对青年之间曾有过的恋情渲染得越美好、越动人，其悲剧结果的感染力量也就越强大。婚姻越不能以爱情为基础，就越昭示出社会的落后程度。当然，这部小说比《人生》内容更广阔的是，不仅用婚姻爱情的内容来折射社会形态，还直接从社会政治、历史文化的多种角度深入地揭示二十世纪八十年代中国农村巨变的必然性、急迫性及其社会基础和历史根源，给人以思想蕴藉的厚重感。小说的后面部分写到了可怕年代的结束，但是历史与政治的车轮却还保持着以往十年的惯性，只是人们已经感觉到了惊蛰雷鸣、春潮汇聚的信息，卷已终，思未终，盼能继续看到黄土地大蜕变的描绘，这便足以说明小说的魅力。

这部长篇巨制也出现了一批栩栩动人的人物形象，有本色淳厚的老农，刚强的青年"硬汉"。贤淑的农家姑娘，也有一群流失在"左"的政治旋涡中的人们。尤其值得一提的是大队干部孙玉堂，这是一个特定的荒诞时代产生的怪物，政治上天真稚拙，人格上卑下猥琐，日子已经穷得"一烂包"，却还一心一意干着更使日子"烂包"下去的"革命"。这个人物描绘的独特和深刻为文学画廊中少见。还有少安、少平兄弟既共有善良、正直秉性，但在人生与思想境界的追求上，弟弟具有更新颖的历史意识，他们之间的距离正好体现了历史的进步，这就使人物性格的塑造具有较大的深度。当然，作者对自己钟爱的人物有一种过分的道德美化的倾向，不少人物在亲友家庭、爱情婚姻等关系的处理上，从伦理准则到方式态度都十分完美又彼此雷同，缺乏更个性化的透视。还有一个较明显的缺憾是，作品的节奏前后不谐调，整个结构是人物、事件头绪渐多，而描述却渐快渐粗、越写越匆忙，甚至大段的过场叙述代替了形象细腻的描绘，仿

佛由工笔画转入了速写。因此有些人物后来就显得疲软无力，缺乏光彩。武惠良、贾斌一晃而过，他们的出现仅仅是为了说一下天安门事件的发生。包括莉莉等，似乎是些多余人物。这可能同作者为了追求“史诗”的意识有关，他刻意让作品展示整个历史的流程，把每一个重大历史事件都包容进这部“卷轴”式作品里，但又不可能妥贴地写出这些重大事件同黄土地上的芸芸众生和平凡生活的有机联系。于是他的审视不得不从形象的立足点转到意念的立足点上去，导致了有些内容的空泛和粗疏。

长篇小说《平凡的世界》成败得失，自会有不同见解。但是作者一如既往深情地关注和思考着中国农村的过去和今天，中国农民的欢乐和痛苦，就首先使人感叹肠热。仅由此，我们就期待着路遥的历史卷轴式的系列长篇继续问世。

（原载《文汇报》1986年12月29日）

小说《第二个太阳》

作者刘白羽。小说主要描写了解放军某兵团攻占武汉到进军湖南6个月的战斗经历，却包含了从大革命失败到新中国成立20多年的革命历程，刻画了兵团副司令秦震及其父母、女儿三代人的奋斗史，昭示人们新中国这辉煌于人间的第二个太阳，正是革命志士热血所铸就。作品抒情与思辨结合、历史与现实交融，是礼赞英雄的诗篇。

小说《地球的红飘带》

作者魏巍。《地球的红飘带》是以长篇小说形式正面表现长征壮举的第一部作品，作者不顾自己高龄两次重走了长征路线，史料翔实，意义重大，小说充满激情，用诗的语言再现了红军过湘江到抵达哈达堡这长征的主要部分，是一部成功之作。

电影《父与子》

《父与子》是喜剧系列故事片《天生我材必有用》的第一集。

北京一个大杂院里，居住着几户人家：段工程师（方子哥饰）夫妇家，经常为一些家务琐碎小事闹别扭；个体户顺子母子俩（张岱宗、刘佩琦饰）倒是亲亲热热，相依为命；一对刚迁来的年轻新婚夫妇，新娘已是大腹便便。大院内还有二子（陈佩斯饰）、他的父亲（陈强饰）、母亲（黄玲饰）、妹妹三丫（剧雪饰）一家。二子是个浑小子，数他的笑话最多……

二子年纪轻轻，却不求上进。整天，他不是晃着脑袋荡荡马路，便是两手插进裤袋溜溜市场。他的父亲老奎，已是六十开外，原是一家厂的厂长。现已退休。他爱子心切，望子成龙。老奎每天清晨起来，第一件大事，就是督促二子进屋温课，准备考大学，还特地为二子添置了一台录音机，还经常花钱督促二子去买参考书籍。偏偏二子不争气，不想读书，所以身在屋里心在外，一个字也印不进脑海里。好心的妈妈奎婶“体谅”二子，乘老奎不留意，悄悄地打开门锁，让二子出来“放放风”。

同住的个体户顺子，眼看二子整天闲逛，有心拉他一把，要二子入伙做个帮手，也比现在强。二子不敢违抗父命，这事就没有下文。

一天，二子路过街头，看见自己的女友妞子（李莉饰）为推销蔬菜，设摊加班叫卖。为了让女友提前下班，和他一起去看电影，二子把蔬菜全部买了下来，带回家去。老奎不得不把这批烂菜坏叶倒进垃圾箱，弄得疲乏不堪。

二子要去看电影，恳求妹妹作替身，呆在屋里“读书”，自己却溜之大吉。谁知西洋镜被拆穿，老奎一怒之下，赶紧到影院寻觅。在黑黑的观众厅里老奎误把一位同二子身穿同样服饰的观众扭住，引起全场骚动，结果被影院工作人员逐出场外，还因扰乱公共场所秩序，被处以罚款十元。

一辆“的士”来到大杂院的面前，走下了一个手拎皮包、头戴呢帽，鼻架墨镜，身穿西服、足登革履的“港客”。“港客”并非别人，正是个体户顺子。这次他从广州满载而归，不仅带回大批的款式各异的服装，还批进了大量的电子计算机。顺子一心帮二子的忙，把带回来的彩电“孝敬”老爷子，同时要求老爷子让二子帮助他干这买卖。谁知老爷子闻言火冒百丈，退回彩电，断然拒绝顺子的请求。

顺子将批来的时装在摊档上展销，由于式样繁多，反使顾客眼花缭乱无从着手。二子灵机一动，把女友妞子拉来当个临时时装模特儿。这一招果然有效，顾客纷纷掏钱购买。最后女友穿上了裸胸露背的时装，这可使二子惊愣起来。二子硬是把妞子拉进后台，引起了女友的不满，结果，闹得鸡飞蛋打，一片混乱。

顺子的买卖也有不尽人意的地方，他出售的一批电子计算机，原来是冒牌货，法院向他发出传票。顺子要求二子好好照顾他的老母，自己则走进了法院的大门。

高考的日子终于到来了。清晨，父子俩打扮得整整齐齐，来到考场。临进考场，老奎端上一杯浓咖啡，要二子喝下，以便醒醒脑。可是这些天来，二子因为死啃硬记书本，搞得脑袋昏昏沉沉。临场，身子疲倦不堪，无法支持，竟然伏案打盹。老奎爷不得不借了辆手拉两轮车，拖着儿子归家。至于二子今后的岁月怎么样？且听第二集分解。

编剧：众　力　导演：王秉林

摄影：杨文庆　美术：程荣远

作曲：马　丁

歌曲《少年壮志不言愁》

电视剧《便衣警察》主题歌　林汝为词

雷　蕾曲

几度风雨几度春秋，风霜雪雨搏激流。历尽苦难痴心不改，少年壮志不言愁。金色盾牌热血铸就，危难之处显身手显身手。为了母亲的微笑，为了大地的丰收，峥嵘岁月何惧风流。峥嵘岁月何惧风流。

歌曲《敢问路在何方》

电视剧《西游记》主题歌　阎　肃词

许镜清曲

中速　稍快

你挑着担，我牵着马，迎来日出送走晚霞，踏平坎坷成大道，斗罢艰险又出发又出发。啦啦！一番番春秋冬夏，一场场酸甜苦辣，敢问路在何方？路在脚下。敢问路在何方？路在脚下。

歌曲《枉凝眉》

电视剧《红楼梦》插曲　[清]曹雪芹词

王立平曲

稍慢

一个是阆苑仙葩。一个是美玉无瑕。若说没奇缘，今生偏又遇着他；若说有奇缘，如何心事终虚化？啊啊一个枉自嗟呀，一个是空劳牵挂。一个是水中月一个是镜中花。想眼中能有多少泪珠儿，怎经得秋流到冬尽，春流到夏！啊啊。

歌曲《烛光里的妈妈》

王健　李春丽词　　谷建芬曲

（毛阿敏演唱）

妈妈我想对你说，话到嘴边又咽下，妈妈我想对你笑，眼里却点点泪花。噢妈妈，烛光里的妈妈，你的黑发泛起了霜花。噢妈妈，烛光里的妈妈，您的脸颊印着这多牵挂。噢妈妈，烛光里的妈妈，您的腰身倦得不再挺拔。噢妈妈烛光里的妈妈，您的眼睛为何失去了光华，妈妈呀女儿已长大，不愿牵着你的衣襟，走过春秋冬夏。噢妈妈相信我，女儿自有女儿的报答。噢妈妈相信我，自有女儿的报答。

歌曲《橄榄树》

三　毛词

李泰祥曲

1. 不要问我从哪里来，我的故乡在远方。为什么流浪，流浪远方，流浪！

2.（为了）天空飞翔的小鸟，为了山间轻流的小溪。为了宽阔的草原，流浪远方，流浪！还有还有为了梦中的橄榄树橄榄树。不要问我从哪里来，我的故乡在远方。为什么流浪，为什么流浪远方，为了我梦中的橄榄树。

共和国档案

一、中华人民共和国政府和葡萄牙共和国政府关于澳门问题的联合声明

（草签文本）

中华人民共和国政府和葡萄牙共和国政府满意地回顾了两国建交以来两国政府和两国人民之间的友好关系的发展，一致认为，由两国政府通过谈判妥善解决历史遗留下来的澳门问题，有利于澳门的经济发展和社会稳定，并有助于进一步加强两国之间的友好合作关系，为此，经过两国政府代表团的会谈，同意声明如下：

一、中华人民共和国政府和葡萄牙共和国政府声明：澳门地区（包括澳门半岛、氹仔岛和路环岛，以下称澳门）是中国领土，中华人民共和国政府将于 1999 年 12 月 20 日对澳门恢复行使主权。

二、中华人民共和国政府声明，中华人民共和国根据“一个国家、两种制度”的方针，对澳门执行如下的基本政策：

（一）根据中华人民共和国宪法第 31 条的规定，中华人民共和国对澳门恢复行使主权时，设立中华人民共和国澳门特别行政区。

（二）澳门特别行政区直辖于中华人民共和国中央人民政府，除外交和国防事务属中央人民政府管理外，享有高度的自治权。澳门特别行政区享有行使管理权、立法权、独立的司法权和终审权。

（三）澳门特别行政区政府和澳门特别行政区立法机关均由当地人组成。行政长官在澳门通过选举或协商产生，由中央人民政府任命。担任主要职务的官员由澳门特别行政区行政长官提名，报中央人民政府任命。原在澳门任职的中国籍和葡籍及其他外籍公务（包括警务）人员可以留用。澳门特别行政区可以任用或聘请葡籍和其他外籍人士担任某些公职。

（四）澳门现行的社会、经济制度不变；生活方式不变；法律基本不变。澳门特别行政区依法保障澳门居民和其他人的人身、言论、出版、集会、结社、旅行和迁徙、罢工、选择职业、学术研究、宗教信仰和通信以及财产所有权等各项权利和自由。

（五）澳门特别行政区自行制定有关文化、教育和科技政策，并依法保护在澳门的文物。

澳门特别行政区政府机关、立法机关和法院，除使用中文外，还可使用葡文。

（六）澳门特别行政区可同葡萄牙和其他国家建立互利的经济关系。葡萄牙和其他国家在澳门的经济利益将得到照顾。在澳门的葡萄牙后裔居民的利益将依法得到保护。

（七）澳门特别行政区可以“中国澳门”的名义单独同各国、各地区及有关国际组织保持和发展经济、文化关系，并签订有关协定。

澳门特别行政区政府可以自行签发出入澳门的旅行证件。

（八）澳门特别行政区将继续作为自由港和单独关税地区进行经济活动。资金进出自由。澳门元作为澳门特别行政区的法定货币，继续流通和自由兑换。

（九）澳门特别行政区保持财政独立。中央人民政府不向澳门特别行政区征税。

（十）澳门特别行政区的社会治安由澳门特别行政区政府负责维持。

（十一）澳门特别行政区除悬挂中华人民共和国国旗和国徽外，还可使用区旗和区徽。

（十二）上述基本政策和本联合声明附件一所作的具体说明，将由中华人民共和国全国人民代表大会以中华人民共和国澳门特别行政区基本法规定之，并在五十年内不变。

三、中华人民共和国政府和葡萄牙共和国政府声明：自本联合声明生效之日起至 1999 年 12 月 19 日止的过渡时期内，葡萄牙共和国政府负责澳门的行政管理。葡萄牙共和国政府将继续促进澳门的经济发展和保持其社会稳定，对此，中华人民共和国政府将给予合作。

四、中华人民共和国政府和葡萄牙共和国政府声明：为保证本联合声明的有效实施并为 1999 年政

权的交接创造妥善的条件，在本联合声明生效时成立中葡联合联络小组；联合联络小组将根据本联合声明附件二的有关规定建立和履行职责。

五、中华人民共和国政府和葡萄牙共和国政府声明：关于澳门土地契约和其他有关事项，将根据本联合声明附件的有关规定处理。

六、中华人民共和国政府和葡萄牙共和国政府同意，上述各项声明和作为本联合声明组成部分的附件均将付诸实施。

七、本联合声明及其附件自互换批准书之日起生效。批准书将在北京互换。本联合声明及其附件具有同等约束力。

1987年　月　日在北京签订，共两份，每份都用中文和葡文写成，两种文本具有同等效力。

中华人民共和国政府代表　葡萄牙共和国政府代表

二、第6届全运会各代表团获奖统计

单位	总分	金牌	银牌	铜牌
广东	1235	54	35	36
上海	860	32	29	25
辽宁	747.5	32.5	30	19
北京	683	17	23	25
山东	529	12	17	19
四川	509	17	19	14
湖北	488	15	13	20
江苏	463	9	15	16
浙江	442.5	17.5	13	8
河北	426	11	12	15
解放军	418	13	11	15
湖南	342	8	15	10
河南	331	11	12	12
安徽	320	7	12	16
广西	298	3	11	17
云南	293	8	7	11
黑龙江	290	13	8	7
福建	285	11	10	10
天津	269	7	9	7
内蒙古	258	14	10	4
吉林	196	5	5	7
陕西	193	8	5	3
山西	166	6	5	6
江西	153	3	4	6
甘肃	106	4	4	1
新疆	90		4	4
贵州	70	1	3	3
青海	50	1		3
火车头	46	1		2
银鹰	28			3
宁夏	23	1		
前卫	21		1	1
石油	17		1	
西藏	13	1		1
煤矿	9		1	1

三、全国最佳运动员评选

首都 20 家新闻单位联合举办的 1987 年评选全国最佳运动员活动，于 1988 年 1 月 29 日在北京揭晓。这次评选有 25 万多人参加。当选的 10 名运动员是：

何灼强 广东举重运动员，男，21 岁。1985 年在第 1 届全国青少年运动会上获 48 公斤级 1 枚金牌，并 5 次打破 3 项全国青少年纪录；同年 10 月参加全国举重冠军赛，获 52 公斤级挺举和总成绩 2 项冠军，并以 141.5 公斤打破挺举亚洲纪录。1986 年在第 12 届世界青年举重锦标赛中，以 116 公斤的成绩打破 52 公斤级抓举世界纪录，并以 252.5 公斤的总成绩打破亚洲纪录；同年在第 10 届亚洲运动会举重比赛中获 52 公斤级总成绩金牌。1987 年他取得重大成就，在 52 公斤级比赛中，4 次打破世界纪录，获得 1 项世界冠军，超过 1 项世界纪录。4 月，在第 19 届亚洲举重锦标赛中，以 116.5 公斤打破抓举世界纪录，并获 3 枚金牌；9 月，在世界举重锦标赛上，以 153 公斤打破挺举世界纪录，并获挺举冠军，抓举和总成绩亚军；11 月，在第 6 届全国运动会举重比赛中，以 117.5 公斤打破抓举世界纪录，以 265 公斤打破总成绩的世界纪录；12 月，在中国、日本举重对抗赛中，以 118 公斤的成绩超过抓举世界纪录。在全运会期间，被评为 4 名新星之一和最受欢迎的 6 名运动员之一。1987 年获得国家体委颁发的体育运动荣誉奖章，并获国际级运动健将称号。

楼 云 浙江体操运动员，男，23 岁。1983 年在第 22 届世界体操锦标赛上，是首次荣获男子团体冠军的中国队成员，他还获得双杠冠军和个人全能第 3 名。1984 年在第 23 届奥运会体操比赛中，他作为中国队成员，获得男子团体亚军，并获自由体操亚军和单杠第 4 名。1985 年在第 23 届世界体操锦标赛上，他是获得男子团体亚军的中国队成员，并获跳马第 2 名。1986 年在第 10 届亚洲运动会体操比赛中，中国队获男子团体冠军，他是成员之一，并获跳马金牌和个人全能、吊环、双杠铜牌。1987 年，他的技术有了新的提高，在第 24 届世界体操锦标赛中，获得自由体操和跳马 2 枚金牌，也是获得男子团体亚军的中国队成员；同年在第 6 届全国运动会体操比赛中，获得个人全能、自由体操、跳马和双杠 4 项冠军。1985 年获国际级运动健将称号。

黄晓敏 黑龙江省游泳运动员，女，17 岁。1985 年在全国第 1 届青少年运动会游泳比赛中，获得 100 米和 200 米蛙泳、200 米个人混合泳 3 项冠军，同年打破 100 米和 200 米蛙泳全国纪录。1986 年在第 10 届亚洲运动会游泳比赛中获 100 米蛙泳冠军，同年在全国春季游泳分级分区赛中破 100 米和 200 米蛙泳全国纪录。1987 年在第 6 届全国运动会游泳预赛中以 2'29"58 的成绩打破她自己保持的 200 米蛙泳全国纪录；在决赛中又以 2'27"78 的成绩破亚洲纪录，距世界纪录只差 0.38 秒，是当年世界第 2 位的好成绩。两年多来，她的 200 米蛙泳成绩提高了 8 秒多，进步突出，国家体委授予她体育运动一级奖章。被评为 1985、1986 和 1987 年全国 10 名最佳游泳运动员之一。

聂卫平 北京围棋运动员，男，35 岁。1982 年获九段棋手称号。1979 年和 1985 年两次被评为全国 10 名最佳运动员之一。在 3 届中日围棋擂台赛中连任中国队主将。第 1 届战胜日本超一流棋手小林光一、王座战冠军加藤正夫和终身棋圣藤泽秀行；第 2 届连克片冈聪、山城宏、酒井猛、武宫正树、大竹英雄五城，使中国队反败为胜；第 3 届迎战日本队主将加藤正夫，中盘取胜，为中国队的"三连胜"立下赫赫战功。1986 年起任国家围棋队总教练。1987 年获中华全国总工会颁发的"五一劳动奖章"，并被选为全国 20 名最佳教练员之一。1988 年 3 月荣膺中国围棋"棋圣"称号。

杨 阳 江苏羽毛球运动员，男，24 岁。1984 年他作为中国羽毛球队的成员，参加了第 13 届国际羽毛球男子团体锦标赛，获亚军；同年获第 4 届世界杯羽毛球赛男子单打亚军。1985 年获第 4 届世界羽毛球锦标赛男子单打第 3 名。1986 年中国队获第 14 届国际羽毛球男子团体锦标赛冠军，首次捧得汤姆斯杯，他是中国队成员；同年获得国际羽毛球系列大奖赛总决赛男子单打冠军。1987 年在第 5 届世界羽毛球锦标赛中获得男子单打冠军；同年获第 7 届世界杯羽毛球赛男子单打亚军。1985 年获国际级运动健将称号。1987 年获国家体委颁发的体育运动荣誉奖章。

高凤莲 内蒙古柔道运动员，女，23 岁。是 1986 年全国 10 名最佳运动员之一。她 1986 年首次为中国在世界锦标赛中夺得第一个女子柔道世界冠军以后，1987 年又取得新的成就：在第 5 届世界女子柔道锦标赛中，一举夺得 72 公斤以上级和无差别级 2 枚金牌；同年又在日本第 5 届福冈国际女子柔道邀请赛中获 72 公斤以上级冠军。1986 年获国际级运

动健将称号。1987年获国家体委颁发的体育运动荣誉奖章。

江加良 广东乒乓球运动员，男，23岁。被评为1985年全国10名最佳运动员之一。1986年获第7届世界杯乒乓球赛男子单打亚军。1987年在第39届世界乒乓球锦标赛中，是中国队获得男子团体冠军的成员，并获男子单打冠军，还与焦志敏合作获混合双打亚军；同年获第8届世界杯乒乓球赛男子单打亚军。1985年获国际级运动健将称号。1986年获国家体委颁发的体育运动荣誉奖章。1987年获中华全国总工会颁发的"五一劳动奖章"。

李玲蔚 浙江羽毛球运动员，女，24岁。1984、1985和1986年3次被评为全国10名最佳运动员之一。1987年在第7届世界杯羽毛球赛中获女子单打冠军，与韩爱平合作获女子双打冠军；在第5届世界羽毛球锦标赛中获女子单打亚军和女子双打亚军；在第6届全国运动会羽毛球比赛中获女子单打和双打冠军。1987年获国家体委颁发的体育运动荣誉奖章，同年获中华全国总工会颁发的"五一劳动奖章"。

何英强 广东举重运动员，男，22岁。曾被评为1986年全国10名最佳运动员之一。1987年4月在第19届亚洲举重锦标赛中，获56公斤级抓举、挺举和总成绩3项冠军，9月在世界举重锦标赛中以160公斤的成绩获56公斤级挺举亚军；11月在第6届全国运动会举重比赛中，以133.5公斤的成绩打破56公斤级抓举世界纪录，同时打破这个级别的3项亚洲纪录，被评为第6届全运会6名最受欢迎的运动员之一。

柳海光 上海足球运动员，男，24岁，身高1.86米。1981年入选国家青年足球队，1983年被选入国家足球集训队，任前锋，头球功夫好。1986年，他在比赛中共进球34个，获"金鞋奖"。1987年他代表中国队参加第24届奥运会足球预选赛东亚区的比赛，10月26日，在东京与日本队进行最后一场决定能否出线的比赛中，在对方禁区接队友的传球顶入球门，奠定了胜利的基础，实现了中国足球冲出亚洲的夙愿。1988年初，根据中国和南斯拉夫体育合作协议，他加盟南斯拉夫"游击队"体育俱乐部踢足球。

（陈荫生）

四、"新时期10年电影奖"获奖名单（1987）

最佳故事片奖

《高山下的花环》《人到中年》《少年犯》《人生》《野山》《喜盈门》《骆驼祥子》《城南旧事》《孙中山》《红衣少女》

最佳导演奖

谢晋 赵焕章 凌子风

最佳男演员奖

杨在葆 达式常 周里京

最佳女演员奖

刘晓庆 潘 虹 王馥荔

最佳处女作导演奖

史蜀君（《女大学生宿舍》）陈凯歌（《黄土地》）黄建新（《黑炮事件》）

导演荣誉奖

吴贻弓 张 良 吴天明 严寄洲 谢 飞 丁荫楠 王好为

男演员荣誉奖

严顺开 郭凯敏 吕晓禾 唐国强 许还山 陈裕德 孙飞虎

女演员荣誉奖

龚 雪 斯琴高娃 方 舒 李秀明 王玉梅 张 瑜 丛 珊

处女作导演荣誉奖

张暖忻（《沙鸥》）郑洞天（《邻居》）石晓华（《泉水叮咚》）杨延晋（《苦恼人的笑》）王君正（《苗苗》）常 彦（《保密局的枪声》）韦廉（《道是无情胜有情》）

注：各奖均按得票多少顺序排列

共和国历程

1988年

导　言

1988年是中国的龙年。在这一年里，许多在以前不可想像的事情接二连三的发生：建国以来前所未有的通货膨胀，高级干部的丢官，奥运军团的溃败，女模特儿被逼疯……龙的子孙从祖先身上承继的国有的躁动，使1988年成为令人眼花缭乱的一年。

共和国日历

政治

1月1日　李鹏在全国政协新年茶话会上致词，指出当年应首先抓好三件大事：稳定经济和深化改革，进行中央机关的机构改革，大力加强社会主义民主政治和精神文明建设。

经国务院批准，从即日起提高伤残的军人、人民警察、工作人员、参战民兵民工的抚恤标准。

1月7日　我国上一年新设城市30个，至此共有381个设市的城市。

1月9日　中共中央政治局召开第三次会议，原则同意《企业法（草案）》。

全国县乡人大换届选举基本完成，许多县乡正职领导人实行差额选举。

1月11～21日　六届人大常委会举行24次会议，决定七届人大3月5日召开，通过水法等法规。

1月13日　中国国民党主席、台湾"总统"蒋经国病逝。李登辉继任"总统"。

1月14日　中共中央电唁蒋经国逝世。

经国务院批准，《艾滋病监测管理的若干规定》施行。

1月21日　拉萨召开宽大处理会，依法对59名骚乱事件参加者宽大处理。

1月25日　王朝文再次当选贵州省长。

1月26日　韦纯束再次当选广西区人民政府主席。李长春当选辽宁省长。

1月27日　王森浩当选山西省长。

李登辉担任国民党代理主席。

1月28日　熊清泉、叶选平、王兆国分别当选湖南、广东、福建省长。铁木尔·达瓦买提再次当选新疆人民政府主席。

1月30日　陈希同再次当选北京市长。何竹康、程维高分别当选吉林、河南省长。

原共青团湖北省委组织部副部长齐同恩贪污巨额团费和公款，被处决。

1月31日　侯崇宾、贾志杰、张皓分别当选陕西、甘肃、四川省长。

2月1日　中央领导会见张兴让，赞扬"满负荷工作法"能带来巨大利益，要逐步推广。

沈祖伦、宋瑞祥分别当选浙江、青海省长。

2月2日　顾秀莲（女）当选江苏省长。

2月3日　卢荣景、吴官正分别当选安徽、江西

省长。

2月6日　中共中央政治局召开第四次全会，讨论经济形势和当前的经济工作。去年经济发展相当好，突出的问题是物价上涨幅度过大。今年要组织实施沿海地区经济发展战略。

2月26日　中共中央最近决定设立中共海南省（筹建）工委会，许士杰任书记。

2月27日　中共中央成立政治体制改革研究室，鲍彤任主任。

2月28日　中共中央决定，中直国家机关工作委员会分别成立，作为中央派出机构领导中央党政机关党的工作。

中共中央建议修改宪法个别条款：允许私营经济在法律规定范围内存在发展。土地的使用权可以依照法律的规定转让。

3月5～12日　六届人大常委会第25次会议举行，审议中共中央关于修改宪法个别条款建议等。

3月5日　国务院严肃处理两起重大交通故事，接受铁道部长丁关根辞职请求，给予民航局长胡逸洲记大过处分。

少数分裂主义分子在拉萨市闹事，蓄意制造骚乱，很快被平息。

3月11～15日　中国残疾人联合会首届全国代表大会举行，邓朴方当选主席团主席。

3月14日　最高法院、最高检察院发表公告，不再追诉去台人员建国前罪行。

3月15～19日　中共十三届二中全会举行。审议通过赵紫阳代表政治局作的工作报告和拟向七届人大、政协推荐的领导人员人选名单。

3月24日～4月10日　政协七届一次会议在京举行。原则通过政治决议。选举李先念为全国政协主席，王任重、阎明复、方毅、谷牧、杨静仁、康克清、帕巴拉·格列朗杰、胡子昂、钱昌照、周培源、缪云台、王光英、邓锜祥、赵朴初、屈武、巴金、马文瑞、刘靖基、王恩茂、钱学森、钱伟长、胡绳、孙晓村、程思远、卢嘉锡、钱正英、苏步青、司马义·艾买提为副主席。

3月25日～4月13日　七届人大一次会议在京举行。会议通过中华人民共和国宪法修正案和李鹏代总理的《政府工作报告》第七项决议、关于设立海南省的两项决定、全民所有制工业企业法等两个法律。选举杨尚昆为国家主席，王震为国家副主席；万里为委员长；邓小平为中央军委主席；任命李鹏为国务院总理。

4月4日　阿沛和班禅就西藏问题答记者问：拉萨骚乱直接的危害者是西藏人民，达赖放弃分裂立场就欢迎他回国。

4月9日　七届人大一次会议决定原则批准国务院机构改革方案。精简合并后国务院组成部委41个。

4月26日　海南省委省政府正式挂牌。朱镕基当选上海市长。

4月28日　党中央最近调整四个省委主要负责人，毛致用、熊清泉、何竹康、卢荣景分任江西、湖南、吉林、安徽省委书记。李瑞环当选天津市委书记。

香港基本法草案征求意见稿公布。

5月3日　国务院确定行政机构设置，包括41个部委、办公厅、19个直属机构、5个办事机构、16个部委归口管理的国家局、5个事业单位、42个非常设机构。

5月4日～8日　共青团第十二次全国代表大会在京举行，选举产生新一届团中央。会议通过实行团员证制度等决议，将《光荣啊，中国共青团》定为代团歌。10日～11日，共青团十二届一中全会在京举行，宋德福当选连任团中央第一书记。

5月5日　张勃兴当选陕西省委书记。

5月22日　李瑞环再次当选天津市长。

5月25日　何竹康、尹克升当选吉林、青海省委书记。侯宗宾当选陕西省长。

5月29日　白立忱当选宁夏主席。

6月6日　孙维本当选黑龙江省委书记。

6月16日　大兴安岭特大森林火灾案，11名被告依法判刑。

6月22日　国家能源部正式成立。

6月25日～7月1日　七届人大党委会举行二次会议，通过关于批准中央军委《关于授予军队离休干部中国人民解放军功勋荣誉章的规定》的决定、《中国人民解放军军官军衔条例》、关于确认1955年至1965年期间授予的军官军衔的决定等。以上决定、条例，7月1日由杨主席、邓主席公布施行。

6月29日　国家物资部正式成立。

7月1日　《求是》杂志创刊，邓小平题写刊名。《红旗》杂志停刊。

沈达人当选宁夏区委书记。

7月5日　航空航天工业部正式成立。

7月8日　李登辉在国民党十三大上当选主席。赵紫阳总书记致电祝贺。

7月13日　机械电子工业部正式成立。

7月14日　人民日报发表评论员文章《治治"官倒"》。

7月19日　为推行国家公务员制度作准备，国家公务员制度培训班开学。

7月22日　中共中央同意并转发中纪委《关于逐步撤销国务院各部门党组纪检组和中纪委派驻纪检组有关问题的意见》。

中共中央同意并转发中组部《关于逐步撤销国务院各部门党组有关问题的意见》。

8月1日　国务院最近作出《关于加强交通运输安全工作的决定》。

国务院要求控制新闻发布会和纪念活动。

《中华人民共和国道路交通管理条例》今起施行。

8月6日　多吉才让当选西藏区人民政府主席。

《人民日报》发表《"蛇口风波"答问录》，并加编者按。由此展开如何做新时期思想政治工作的讨论。

8月13日　北京试行全员劳动合同制。准备用5年时间把固定职工全部改为合同制职工。

8月15～17日　中央政治局第十次全体会议举行，原则通过价格工资改革初步方案，决定9月召开中央工作会议和十三届三中全会。

8月23日　中纪委公布《中国共产党纪律检查机关案件检查工作条例》(试行)。

8月29日～9月5日　七届人大常委会三次会议在京举行。会议通过《保密法》、《现役军官服役条例》，同时批准有关公约、议定书和协定。

8月30日　国务院办公厅通报贵州特大瓦斯爆炸事故(死亡45人)，要求加强整顿管理，确保乡镇煤矿安全。

8月31日　中央办公厅、国务院办公厅发出关于重申严格控制建立纪念设施的通知。

共青团中央发布《关于共青团体制改革的基本设想》，内容包括明确社会职能等8个方面。

9月1～6日　第六次全国妇女代表大会在北京举行。会议制定了妇联体制改革方案，选举产生全国妇联新的领导机构，康克清担任名誉主席，陈慕华当选妇联主席。

9月2日　国家决定实施"燎原计划"，培养大批有文化有技术会经营的新型农民。

9月3日　《人民日报》发表评论员文章《坚决惩治"官倒"》。

9月5日　杨主席命令公布《中华人民共和国保守国家秘密法》(1989年5月1日起施行)、公布施行《关于惩治泄露国家秘密犯罪的补充规定》和公布《中国人民解放军现役军官服役条例》(1989年1月1日起施行)。

最高人民法院行政审判庭正式建立。

9月6日　中纪委公布《处理检举控告申诉的规定》。

《人民日报》发表评论员文章《生产力标准也是选拔干部的根本标准》。

9月13日　李先念会见并宴请台湾"立法委员"、"中国统一联盟"名誉主席胡秋原。

国务院发布施行《国家行政机关工作人员贪污贿赂行政处分暂行规定》。

9月16日　国务院办公厅发布《关于接待中不摆烟酒等问题的通知》。

9月21日　《人民日报》发表《治理经济环境要除"三害"——首都部分厂长经理的建议》(三害指政企不分、摊派、"官倒")。

9月22日　中国和平统一促进会在京成立。

9月23日　银川隆重举行庆祝大会，庆祝宁夏回族自治区成立30周年。中共中央、国务院致电祝贺。

9月24日　中共中央政治局在京举行第12次全会，决定十三届三中全会9月26日举行。

9月26～30日　中共十三届三中全会在京举行。会议听取并审议通过赵紫阳总书记代表中央政治局作的报告，批准政治局提出的治理经济环境、整顿经济秩序、全面深化改革的指导方针和政策、措施，原则通过《关于价格、工资改革的初步方案》、《中共中央关于加强和改进企业思想政治工作的通知》。

10月3日　政协常委、著名医学专家马海德(美国人)在京逝世，终年78岁。

中央办公厅、国务院办公厅作出若干规定，严禁县以上党政机关退离休干部经商。

10月14日　政协副主席钱昌照逝世，终年90岁。

10月22～28日　中国工会十一大在京举行。在十一届执委会上，倪志福当选主席。朱厚泽任第一书记。

10月29日　中央政治局举行第12次全会，讨论深化农村改革、加速农业发展。

10月31日～11月8日　七届人大常委会举行四次会议，通过野生动物保护法(同日公布，1989年3月1日起施行)和其他决定、报告。

11月2～5日　全国扫盲工作会议在京举行。建国以来扫盲1.5亿，全国尚有文盲2.2亿。

11月6日　杰出的无产阶级革命家、军事家、我军卓越的政治工作领导人、中央军委原顾问谭政同志在京逝世，终年82岁。

11月8日　国务院发布《土地复垦规定》(1989年1月1日起施行)。

杨主席命令公布施行《关于惩治捕杀国家重点保护的珍贵、濒危野生动物犯罪的补充规定》。

11月9日　全国人大常委会公布行政诉讼法草案，征求各界意见。

11月17日　在京老同志纪念刘少奇90诞辰。刘少奇画册发行式同日进行。

11月21日　李子奇连任甘肃省委书记。

11月29日～12月4日　全国人事工作会议在京举行。我国地方机构改革明年相继展开。公务员制度明年开始试点。

11月30日　国务院发布《中华人民共和国审计条例》(1989年1月1日起施行)。

12月5日　中央书记处最近原则同意，共青团组织参与社会监督。

12月8日　党和国家优秀领导人、杰出的无产阶级革命家、卓越的民族工作领导人、人大常委副委员长乌兰夫同志在京逝世，终年82岁。

12月10日　拉萨几十名喇嘛尼姑游行闹事。民警被迫鸣枪示警，将游行者驱散。混乱中1人死亡、13人受伤。

12月11日　南宁举行隆重庆祝大会，庆祝广西壮族自治区成立30周年。中共中央、人大常委会、国务院致电祝贺。

12月18～22日　纪念党的十一届三中全会召开10周年理论讨论会在京举行。赵紫阳作题为《用十三大的理论进一步武装全党》的讲话。

12月19日　著名科普作家高士其去世，终年83岁。

12月23～29日　七届人大常委会举行五次会议，通过标准化法(同日公布，1989年4月1日起施行)和有关报告等。

12月24日　中央政治局举行第14次全会，讨论国际形势和我国对外工作。

南京非洲留学生与中国学生发生冲突。有关部门依法处理，与种族歧视无关。

12月25日　中共中央发出《关于改革和加强中小学教育工作的通知》。

姜春云当选山东省委书记。

12月26日　毛泽东诞辰95周年纪念日，首都数千群众满怀深情瞻仰毛泽东遗容。

12月28日　李泽民当选浙江省委书记。

12月29日　中共中央任命胡锦涛为西藏区委书记，刘正威为贵州省委书记。

12月30日　赵紫阳主持召开中共中央书记处会议，讨论廉政建设。强调党和国家机关必须保持廉洁，反对腐败，决定集中力量查处一批严重经济犯罪案件。

关广富连任湖北省委书记。

经　济

1月4日　我国全面推行法定计量单位，改革市制、废除旧杂制、限制英制。

我国城镇新型集体企业逾23万家，从业人员1200多万，年生产经营额600亿元。

1月5日　珠江三角洲经济开发区扩大，从原来的"小三角"变为"大三角"，包括28个县市。

国务院批准中信公司接管一大型军工厂，将政府部门直属的大型企业移交给企业集团，这在我国还属首次。

1月10日　我国能源工业步入发展新天地，1987年电力装机总容量跨入世界前列，原煤产量首次超过9亿吨。

我国最大硫铁矿生产基地——广东云学硫铁矿正式投产。

北疆铁路第一期工程开通客运。

1月12日　福建列为我国超前改革实验区，厦门、深圳特区将实行计划单列。

1月15～18日　全国住房制度改革会议在京举行。住房制度改革从即年起正式在各地推行。

1月17日　我国黑白电视机生产为世界之首，彩电居第三，城乡电视机总数突破一亿。

1月20日　我国开始进一步放开外汇市场，取消用汇控制指标。

1月28日　国家发放扶贫专项贴息贷款，首批贷款14亿元，已有180万户农民解决温饱。

2月2日　今年发行国库券90亿元。

2月13日　全国首届经济改革人才奖评出，张兴让等获金杯奖。

2月23日　国家统计局公布去年国民经济和

社会发展统计公报。国民生产总值首破万亿。

国务院发出严格控制社会集团购买力压缩开支的紧急通知。

3月12日　国务院对外贸体制进行重大改革，全面推行外贸承包经营制。

全国各种成份工商企业发展迅速，个体工商户逾1372万。

3月19日　外国专家首次承包中国企业。澳专家海斯与武汉长虹模具厂签订三年合同。

4月8日　我国决定扩大沿海经济开放区范围，扩大到288个市县，面积增加以32万平方公里。

5月10日　新版人民币壹佰元、贰元、壹元、贰角券发行。

5月17日　北京最大市场——隆福大厦建成。

5月29日　我国企业首次试行跨国承包多哥糖厂经济效益创历史纪录。

6月7日　河南机械电子工业厅长苗万和辞官经商。

6月13日　上海首办国内抵押贷款。

7月1日　中国国际航空公司正式成立。

7月7日　农业部宣布组织实施"菜蓝子工程"，保障我国城乡副食品供给水平逐步增长。

我国电子产品开始走向世界，出口一百多国家地区。

7月8日　上海市通过国际招标，有偿出让第一块土地。

7月9日　我国将取消国营企业调节税，开征筵席税、印花税等。

7月11日　我国粮食购销体制酝酿重大突破，压缩平价粮，实行价格补贴，改暗补为明补。

7月12日　国务院决定13省市今年起财政包干。

7月15日　国家能源、交通、原材料、机电轻纺、农业、林业6个专业投资公司成立。

7月18日　全国利率改革率先在温州试行。

7月21日　中共中央办公厅、国务院办公厅发出《关于解决公司政企不分问题的通知》。

国家改革沿用30多年的单式预算法，采取复式预算法试编1988年国家预算，把"吃饭钱"和"建设钱"划清。

7月28日　经国务院批准，全国各地放开名烟名酒价格。适当提高部分高中档卷烟和粮食酿酒价格。

8月6日　国务院发布《中华人民共和国印花税暂行条例》。

8月7日　我国境外承包劳务发展迅速，承包工程遍及117个国家和地区，在外劳务人员达57000。

8月9日　国务院最近改进地方财政包干办法，强调严肃财经纪律，各级政府不得越权行事。

8月19日　海南洋浦开发区将建成"自由港"，按世界自由港模式实行自由对外贸易政策。

8月31日　广西贵县出现200多"庄园"。农民聘请技术人员和雇工，自己当起"庄园主"。

9月1日　我国提高存款贷款利率。

9月3日　中国人民银行分布关于开办人民币长期保值储蓄存款的公告。从本月10日起对城乡居民三年以上定期存款均予保值。

9月4日　《人民日报》发表评论员文章《逐步推行住房私有化》。

9月8日　国务院发布《现金管理暂行条例》(10月1日起施行)。

9月10日　上海市第一家房产股份有限公司正式营业。

9月20日　中国人民银行发出通知，新版人民币拾元、伍元和壹角券今日起发行。

9月22日　国务院发布施行《楼堂馆所建设管理暂行条例》和发布《中华人民共和国筵席税暂行条例》。

国务院宣布茧丝收购出口实行统一经营管理。

9月23日　轻工部不再评"部优"，将定期公布产品等级。

9月25日　国务院为开展1988年税收、财务、物价大检查发出通知，重点是中央和地方大型企业、各类公司。检查10月开始。

9月27日　国务院发布《城镇土地使用税暂行条例》(11月1日起施行)，发布施行《基金会管理办法》。

9月28日　我国试行羊毛拍卖销售制度。

10月3日　党中央、国务院作出《关于清理整顿公司的决定》，解决政企不分、官商不分、转手倒卖牟取暴利问题。

10月15日　康华总公司开始全面清理整顿，与残疾人基金会彻底脱钩，不再享受特批的减免税待遇。

首届中国对外技术交易会在深圳开幕。

10月23日　我国又有38个市县对外开放，至此开放地区已达542个。

10月28日　国内最长最先进的轿车生产流水线在中外合资的上海大众汽车有限公司建成投产，7分半钟装配一辆桑塔纳。

10月31日　“厂内银行”在全国逐步推广。

11月3～4日　第三次中日经济讨论会在京举行。

11月9日　《人民日报》发表社论《治理、整顿务必抓紧》。

11月21日　天津大邱庄以工养农，粮食10年翻番。9人种地，人均产量26万多公斤。

11月28日～12月5日　国务院在京举行全国计划会议、全国经济体制改革会议。李鹏强调明后两年改革建设突出治理整顿，确保明年物价涨幅明显低于今年。

全国财政工作会议在京举行。确定明年财政实行紧缩政策。26日，《人民日报》发表评论员文章《过两三年紧日子》。

12月31日　我国最大现代化化纤工业——江苏仪征化纤联合公司建成投产。

我国最新工艺浮法玻璃生产线——上海耀华玻璃公司建成投产。

军　事

1月8日　我国战略导弹部队初具规模，陆军集团军第一个直升飞机大队今日成立。

1月13日　我国建成第一艘专用布雷舰。

2月4日　国务院、中央军委决定，森林警察列入武警序列。

4月27日　邓主席发布命令，颁行《中国人民解放军文职干部暂行条例》。

5月11日　中央军委最近发布命令，授予老山地区防御作战有功单位个人荣誉称号。

7月25日　中央军委决定，《中国人民解放军进行曲》为我军军歌。

7月30日　中央军委在人民大会堂隆重举行授予(8万多)军队离休干部功勋荣誉章仪式。

中央军委召开驻京部队文职干部大会。我军历史上首次出现一支10多万人的文职干部队伍。

8月12日　解放军实行新的士兵军衔制度。

9月14日　中央军委举行授予上将军衔仪式，赵紫阳、杨尚昆为17位上将授衔(洪学智、刘华清、秦基伟、迟浩田、杨白冰、赵南起、徐信、郭林祥、尤太忠、王诚汉、张震、李德生、刘振华、向守志、万海峰、李耀文、王海)。军委主席邓小平会见17位上将。

9月16日　5名女军官被授予少将军衔(聂力、廖文海、吴晓恒、李希楷、胡斐佩)。

9月23日　国务院发布施行《中国人民解放军现役士兵服役条例》。

10月1日　我军官兵今日起佩戴军衔和新式军服服饰。

12月12～20日　中央军委扩大会议在京举行。

12月17日　国务院、中央军委发布施行《武警部队实行警官警衔制具体办法》。

外　交

1月15日　中葡关于澳门问题联合声明生效，批准书互换仪式在京举行。

2月3日　我国与乌拉圭建交。

2月22日　外交部发言人发表声明，中国舰船考察南沙群岛纯属主权，越南阻挠必须承担全部责任。

3月14日　越方在南沙海域武装挑衅，我方被迫有限还击，击沉击伤越南三艘舰船。我外交部照会越使馆，强烈抗议越武装舰船侵入南沙群岛袭击我船只。

3月28日　中国印度两共产党中断关系24年后恢复关系。

4月14～16日　菲律宾总统科·阿基诺访问我国。

5月13～16日　阿根廷总统阿方辛访问我国。

6月5～11日　波兰部长会议主席梅斯内尔访问我国。

6月20～26日　埃塞俄比亚总统门格斯图访问我国。

7月1日　中英联合联络小组双方办事处在香港成立。

外交部就柬埔寨问题发表声明，赞成建立四方临时联合政府。

7月3～8日　巴西总统萨尔内访问我国。

7月9日　我国与卡塔尔建交。

7月15～17日　美国务卿舒尔茨访问我国。

8月25～30日　日本首相竹下登访问我国。

9月3～8日　捷克总统胡萨克访问我国。

9月7～11日　杨尚昆主席率党政代表团访问朝鲜，参加朝鲜国庆40周年活动。

9月13日　新加坡总理李光耀访问我国。

9月19～26日　斯里兰卡总理普雷马达萨访问我国。

11月11～17日　芬兰总统科伊维斯托访问我国。

10月14～18日　罗马尼亚共产党总书记、共和国总统齐奥塞斯库访问我国。18日，中罗发表联合公报。

10月20～24日　安哥拉总统多斯桑托斯访问我国。

11月1～2日　孟加拉国总理艾尔沙德访问我国。

11月10～23日　李总理访问泰国、澳大利亚、新西兰等国。

11月20日　我外交部发表声明，中国承认巴勒斯坦国。

11月28日　中蒙在北京签署处理边界问题条约。

12月1～3日　外交部长钱其琛访问苏联。2日，苏领导人戈尔巴乔夫会见了他。

12月2日　邓小平倡议建立国际政治经济新秩序。

12月13日　中联部发言人强调，中共以独立自主原则处理党际关系，目前与250多个外国政党接触往来。

12月19～23日　印度总理拉吉夫·甘地访问我国。23日，中印联合公报发表。

文化教育

1月1日　《天津日报》在省市报纸中率先开始自办发行。

1月2日　清华大学出了第一位“论文博士”（哈尔滨汽轮机厂徐大懋），开在职科技人员获最高学位之先河。

上海考古发现“良诸”古墓有陪葬奴隶，表明夏王朝前南方已出现奴隶制。

1月6日　刘猷枋教授研究沁尿系统结石，获世界科学奖。

1月11日　我国考古工作者在骊山发现秦汉宫殿和“骊山汤”遗迹。

1月14日　河南农民王立民自费设立“农民文学奖”。

1月15日　第七届电影“金鸡奖”评选揭晓。

1月17日　我国和平利用原子能进入新领域，低温核供热反应堆主换热器研制成功。

1月23日　中意英合拍的影片《末代皇帝》获第45届好莱坞外国记者协会“金球奖”。

1月24日　山西省人民医院院长赵生才首创可复性非手术节育。

1月26日　国务院最近公布第三批全国重点文物保护单位258处，连同前两批共500处。

2月4日　我国教育领域开始实行督学制度。

2月14日　同济医院实行异体脑移植手术成功。

辽东发现大规模原始文化遗址。

2月23日　电影《红高粱》获西柏林国际电影节最高奖“金熊奖”。

2月26日　《邓小平》画册发行仪式在京举行。

2月28日　我国首台两足步行机器人出世。

3月4日　我国细胞工程研究取得突破性进展，（中科院陆文梁）控制外植体形成性器官首获成功。

3月7日　我国又一颗实用通信卫星发射成功。22日定点成功。

“曹操七十二疑冢”之谜揭开，查明实为北朝大型古墓群。

3月10日　大陆首例试管婴儿在北京医科大学第三医院诞生。

3月28日　我国已培养出1200多博士。

4月11日　中意英合拍影片《末代皇帝》获9项奥斯卡奖。

4月21日　赵章光的“101”毛发再生精获得日内瓦本届展览会唯一的奥斯卡发明奖。

5月6日　第六届大众电视“金鹰奖”揭晓，《西游记》等8部电视剧获优秀奖，章金莱、马兰分获最佳男女主角奖。

5月10日　我国首家服装学院——北京服装学院在京成立。

5月31日　我国突破一项生物工程研究世界性前沿课题，首次实现人类基因在植物中表达。

6月6日　我首家民间影视企业——海南影视公司在海南问世。

6月8日　我国数学家攻破一道世界难题——等熵气流问题。

6月11日　电视片《河殇》开播。

7月4日　第11届《大众电影》"百花奖"和第8届"金鸡奖"揭晓。

7月23日　我国培养出甲肝减毒活疫苗毒种，取得突破性医学研究成果。

8月3日　国家教委透露，明年起改革研究生招生办法，分国家计划招生和委托培养招生两种形式。

8月9日　我国教育事业10年稳步发展，共培养高级专门人才624.7万，小学学龄儿童入学率达97.1%。

8月22日　峨影导演米家山独立承包制片。

9月1日　国家教委决定从即日起在全国中小学普遍试行日常行为规范。

9月7日　我国启用"长征四号"运载火箭，首次成功发射一颗气象卫星。

9月14～27日　我核潜艇进行水下发射运载火箭试验，获得圆满成功。

9月17日　国家教委直属高校率先改革分配办法，明年研究生分配实行双向选择。

9月22日　中国科技馆在京正式开放。

10月6日　我水稻遗传育种研究重大突破，首次运用无融合生殖基因选育成功。

我国电视机逾一亿台，现有电视观众6亿人。

10月14日　我国高科技领域又获重大突破，北京正负电子对撞机对撞成功。

10月27日　首届电视十佳歌手评选揭晓，刘欢、蒋大为、陈力、郭峰、李谷一、何纪光、骆玉笙、殷秀梅、李双江、郑绪岚当选。

11月5日　中科院长周光召提出"一院两制"建院模式。

11月7日　夏衍等就文代会答中外记者问，强调文艺不再从属于政治，也不再对文艺加以行政干预。

11月8～12日　中国文联五次代表大会在京举行。胡启立代表中央、国务院致祝词。邓小平等会见与会代表。通过五届全委会名单和中国文联新章程。13日，曹禺当选文联执行主席。

11月19日　我国发现200万年前人类化石，为揭开人类起源之谜提供了新依据。

11月28日　首届中国戏剧节在京举行。

12月8日　我国探空火箭发射场在海南建成。19日，成功发射探空火箭。

12月12日　我国最大重离子加速器在兰州建成出束。

12月13日　首届国家星火奖举行授奖大会。

12月20日　我国研制成微电脑双全臂假肢。

12月22日　我国又成功发射一颗实用通信卫星。

"油画人体艺术大展"在京中国美术馆开幕，引起不同反响。

社会生活

1月1日　天安门城楼开始向中外游人开放。

1月7日　湖北麻城农家女熊再定十年粒米未进，言行自如。

由广州开往西安的272次客运列车在湖南马田墟车站发生特大火灾，两节车厢被烧毁，死34人，伤30人。

1月18日　西南航空公司一客机在重庆失事，机上108人全部遇难。

1月24日　昆沪客车发生颠覆事故，目前已死亡90人。

2月1日　邮电部开办礼仪业务，先在部分城市试办。

2月16日　政协副主席、民进名誉主席、著名教育家、作家叶圣陶逝世，终年94岁。

2月18日　上海已采取措施控制甲型肝炎流行疫情。

2月25日　我运动员李琰在15届冬奥运会表演赛中破女子千米速度世界纪录。

3月14日　第三届中日围棋雷台赛中方获胜（聂卫平最后胜日方主帅加藤正夫）。

3月22日　卫生部公布上海甲肝疫情，累计发病29万多例，死亡11例，疫情已经控制。

3月24日　沪郊旅客列车相撞，死亡28人，其中日本旅客27人。

3月26日　聂卫平荣称中国围棋棋圣。

4月11日　我游泳女将杨文意刷新女子50米自由泳世界纪录。

4月25日　北京急救中心试开全国统一使用的急救电话"120"。

5月5日　中日尼联合登山队双跨峰成功。

5月12日　民航厦门一客机被劫持到台湾，13日返回。民航局长电谢台湾民航局长。

5月21日　蛮横无理妨碍公务，不接受传唤，

保定地区交通局长周志远被拘传到京，后被逮捕判刑。

5月23日～6月4日　汤姆斯杯尤伯杯羽毛球大赛在新加坡举行，我男女羽毛球队双获冠军。

5月24日　上海出现私人律师事务所。

6月1～12日　国际足联倡办的1988年国际女子足球锦标赛在广州举行。我国女队获第4名。

6月16日　在第20届亚洲举重锦标赛上、何灼强、何英强破三项世界纪录。

6月23日　柳洲铁路局获我国铁路第一个千日安全奖杯。

7月16日　上海甲肝流行完全平息，发病人数31万，直接死亡32例。

7月21日　南京南昌等地气温高达40℃左右，中暑死亡数百人。同日，岷江一客轮触礁翻沉，已有10人死亡，近百人下落不明。

7月26日　辽宁优秀女企业家王淑琴被杀害。30日，凶手李丹被处决。《人民日报》发表短评《保护企业家》。

7月30日　华东第一条电气化铁路——鹰厦线永安、漳平段(105公里)建成通车。

京石高速公路第一桥——六里桥立交工程建成通车。

8月20日　西昌卫星发射中心9日起正式接待各国旅游者。

8月25～31日　第三届全国大学生运动会在南京举行。

8月27日　国宴开始不用茅台酒。

8月28日　珠江口流域首座长桥——洛溪大桥通车，总长1916.04米。

8月31日　民航一客机在港着陆时冲入海中，6名机组人员和1名乘客遇难。

8月31日～9月4日　1988年555世界杯羽毛球赛在曼谷举行，我选手囊括五项冠军。

9月17日～10月2日　第24届奥运会在南朝鲜汉城举行，我国金牌总数列11位。我运动员许艳梅获女子跳台、楼云获男子跳马、高敏获女子跳板、陈龙灿和韦晴光获乒乓球男双、陈静获乒乓球女单金牌。

9月20日　大诈骗犯(福建漳州农民)高卫邦等3人落网，百余合同无一兑现，骗得260多万元。

9月30日　兰州至西安电气化铁路通车。

10月1日　天津铁路枢纽改造工程全面竣工，正式启用通车。

10月9～16日　首届全国农民运动会在京举行。

10月15～24日　第8届国际伤残人奥运会在南朝鲜汉城举行。我运动员夺17枚金牌，位居14。

10月23日～11月2日　全国城市运动会在济南举行。

11月4日　我国交通事故触目惊心，每10分钟1人丧生，10年来共死亡39万人。

10月6日　云南南部澜沧发生7.6级强烈地震，并连续发生强烈余震。死亡700多人，塌房20多万间，损失超过10亿元。

12月10日　我国目前最大水电工程——长江葛洲坝电厂基本建成。

12月16日　衡广复线通车典礼在韶关隆重举行，李鹏剪彩。国务院致贺电。

12月23日　辽宁一大客车与297次列车相撞，死亡46人。

12月25日　北京市一条贯穿南北的骨干道路——“东厢”道路工程今日通车。

12月28日　大秦铁路一期工程(山西大同至河北三河)在北京举行通车典礼，李鹏剪彩。国务院电贺。全长410.8公里。

陇海铁路西线(郑州——宝鸡)实现电气化，全长1187公里。

12月30日　大连造出我国最大出口油轮——11.8万吨的“埃维塔”号，交付选用。

时事焦点

大背景介绍

1988年是中国的龙年。在这一年里，许多在以前不可想像的事情接二连三的发生：建国以来前所未有的通货膨胀，高级干部的丢官，奥运军团的溃败，女模特儿被逼疯……龙的子孙从祖先身旧承继的固有的躁动，使1988年成为令人眼花缭乱的一年。

主要热点如下：

- **●夏斐之死**
- **●张兴让与"满负荷工作法"**
- **●新"模特儿风波"**
- **●严处两起重大交通事故**
- **●海南建省**
- **●南沙中越武装冲突**
- **●实施新军衔制度**
- **●兵败汉城**

一、夏斐之死

背景介绍

一个小学生因为学习问题竟然被亲生母亲活活地打死，一石千浪，这一悲剧震惊了各界人士，教育界反响尤为强烈。社会上再次响起了"救救孩子"的呼声。

材料：

- 青海一小学生因两门功课低于90分竟被母亲打死
- 夏斐母亲追悔莫及含泪投案，青海各界座谈反思，认为教训深刻
- 悲剧制造者的悲剧，夏斐之母自缢身亡

材料一　青海一小学生因两门功课低于90分竟被母亲打死

青海省果洛藏族自治州大武镇12月21日发生一起惨痛事件，年仅九岁的小学四年级学生夏斐因期末考试两门课成绩低于90分并隐瞒了家长，竟被亲生母亲活活打死。

今年期末考试，夏斐数学得82分，名列全班第二；语文得79分，列第五。当他的母亲问及考试情况时，夏斐怕挨打，就谎称都在90分以上。12月21日，夏斐被母亲拉着一起到学校向老师询问考试情况，班主任将考试情况如实相告。尽管夏斐当场哭着向母亲承认了说谎的错误，但一回到家中，还是被母亲扒光衣服用铁制的三角形木锉一顿殴打，从中午12点一直打到下午点，直到夏斐被打得奄奄一息，躺在沙发上一动不动，狠心的母亲才停住手洗衣服去了。下午五时许，夏斐母亲见儿子不出声气，才去叫丈夫。丈夫来后见孩子情况危急，赶忙吩咐送医院抢救，但等送到医院时，孩子已死去。

夏斐的母亲吴玉霞，今年35岁，高中文化程度，是职工家属。她望子成龙心切，苛求夏斐门门功课得分必须在90分以上。夏斐平时在家里没有娱乐玩耍的时间，母亲稍不如意，便对他拳打脚踢。小小年纪的夏斐，精神常处于恐惧状态。夏斐惨死后，医院对他的尸体进行检查时发现，他浑身发青的尸体上伤痕斑斑。

夏斐在学校学习认真，成绩优良，是少先队中队长。他死去后，班主任杨桂梅泣不成声地说："夏斐是个好学生，昨天上午他还活生生地站在我面前的呀！"

夏斐之死在青海引起了强烈反应。人们认为，这反映了我们社会的一种积弊。

材料二　夏斐母亲追悔莫及含泪投案，青海各界座谈反思，认为教训深刻

1987年12月21日，青海省果洛藏族自治州州府大武镇年仅9岁的小学生夏斐，只因期末考试两门功课成绩低于90分并向家长隐瞒，就被亲生母亲活活打死。这一人间惨剧，震动了许多人，严重违法的夏斐母亲吴玉霞对自己的愚昧行为追悔莫及，在案发的第二天晚上，她含着眼泪前往公安机关投案，公安机关已将其依法拘留。

9岁学童夏斐被生母毒打致死一事，使青海省教育界深感震惊。青海省教育厅、青海省少年儿童工作委员会等单位为此相继举行座谈会。省教育厅厅长马玉麟说：夏斐惨死事件向广大教育工作者乃至全社会敲响了警钟，它告诫人们：狭隘的人才观、传统的就业观以及片面追求升学率的倾向，严重戕着少年儿童的健康成长。我们要下决心从片面追求升学率、千军万马争过独木桥中解脱出来，使教育主动适应经济建设和社会发展的需要，彻底改变衡量和评估学校的标准单纯看升学率高低的现象。要做到这一点，除教育工作者身体力行外，还应当得到家长、社会的理解和支持。

青海省少年儿童工作委员会的同志们指出：夏斐惨死事件听来似乎难以置信，但从前一阶段对西宁地区十几所小学的调查情况来看，这件事的发生并非偶然。一些家长"望子成龙"心切，在家庭教育中信守"棍棒底下出高分"的信条，结果却适得其反。我们在调查中问到学生平时在家挨打的原因，有百分之九十九的学生回答是因为作业没完成或成绩不好所致。而犯罪青少年中百分之四十的人犯罪原因与"棍棒教育"有关。青海师范大学教育系卢承业、王骧业、吴筱珍三位副教授认为：夏斐的悲剧告诉人们，提高年轻父母的素质，广泛宣传家庭教育知识，已是迫在眉睫的任务。他们建议各地城乡都应推广建立家长学校的好经验，促使孩子健康成长。

夏斐惨死的悲剧在青海省司法界也引起了反响。青海省人大常委会法制委员会的林阳同志深有感触地说：青海省早在1984年就颁布了保护妇女儿童合法权益的地方法规，夏斐事件说明，死者的母亲缺乏起码的法律观念，也反映出在宣传、普及这一法规上还存在许多不足，因此，只有深入、细致地普及法律常识，抓好法制教育，才能真正保护儿童健康成长。

材料三　悲剧制造者的悲剧，夏斐之母亲自缢身亡

将儿子夏斐毒打致死的吴玉霞投案后于2月12日在青海省果洛州的一个看守所自杀身亡。

据了解，2月12日下午，看守员在巡视关押吴玉霞的房间时，发现她用一段旧麻绳上吊自杀。

在吴玉霞死前，公安部门已结束了对夏斐之死一案的侦察，将案卷移送玛沁县检察院。检察院已决定对吴玉霞提起公诉。

吴玉霞在遗书中对自己因望子成龙心切，用打骂方法教育孩子最后酿成悲剧表示十分悔恨。

二、张兴让与"满负荷工作法"

背景介绍

张兴让的"满负荷工作法"被认为是一项改革中的新创见。1988年2月1日，时任党的总书记的赵紫阳会见张兴让并盛赞他发明的这一方法。之后，这种工作方法在全国广为宣传并获得了一定的推广。

材料：

- 赵紫阳总书记会见"满负荷工作法"发明者张兴让
- 张兴让与"满负荷工作法"

材料一　赵紫阳总书记会见"满负荷工作法"发明者张兴让

中共中央总书记赵紫阳今天上午在中南海勤政殿会见"满负荷工作法"发明者、石家庄第一塑料厂厂长张兴让时，赞扬满负荷工作法是张兴让的一大创造，是能给国家和人民带来巨大利益的创造，应该受到奖励。他对张兴让说，我们要宣传、推广你创造的这个工作方法。

时钟指向9点。赵紫阳一走进勤政殿会议室就高兴地握着张兴让的手笑着说：我们1985年见过面。他把张兴让拉到自己的身旁坐下，问张兴让多大岁数了，什么时候到厂里工作的。张兴让回答说，他

今年50岁，1984年初到厂里工作，到现在已四年了。

赵紫阳给张兴让出了三个题目：请你讲讲为什么要提出“满负荷工作法”，这个“工作法”主要内容包括些什么，实行两年效果怎样。

张兴让详细地作了回答，一口气讲了两个多小时。

赵紫阳聚精会神地听着。当张兴让汇报到他们厂过去人力、物力、财力和设备浪费严重的情况，谈到1984年进行抽样调查发现每人每天有效劳动时间只占应有的有效劳动时间的32.4%，设备开动率只有40%时，赵紫阳说，职工有效劳动时间只有⅓，设备开动率还不到一半，这是很大的浪费。讲企业潜力，这是最现实的潜力。

赵紫阳听完张兴让的汇报后强调说，“满负荷工作法”是系统、科学的管理方法。它符合中国企业的现状。我国企业在实行承包责任制后，推广“满负荷工作法”，对于加强企业管理，挖掘生产潜力，提高经济效益，充分发挥承包责任制的效力，具有重要意义。所以说，张兴让同志创造的这个工作法非常适合时宜，可以说是应运而生。

赵紫阳说，“满负荷工作法”还要发展，可以把实行厂内银行制作为内容之一。我们一定要有计划有步骤地、坚持不懈地推广“满负荷工作法”。他说，所以要实行“满负荷工作法”，就因为现在负荷不满，生产要素还没有处于最佳状态，存在着浪费和潜力。而这是普遍情况。因此，满负荷工作，应是当前加强管理总的提法。他说，目前，我国许多工业企业技术设备固然落后，但经营管理落后是更大的问题。我们需要引进一些先进设备的技术，这是我们早已确定的方针，而且已经这样做了。但现在我们更要重视企业现实的潜力。只要加强管理，做到满负荷工作，使人尽其力，物尽其用，时尽其效，不用增添新的技术设备，就能挖出很大的潜力，这是最现实的。承包为搞好管理提供了条件和动力，但不等于就搞好了管理，不能代替加强管理。因此，在承包的基础上，一定要扎扎实实地推广“满负荷工作法”，并在推广中继续发展和丰富它。赵紫阳强调说，发展和丰富它，不仅是石家庄第一塑料厂的任务，也是全国所有企业的共同任务。

材料二　张兴让与“满负荷工作法”

一说“满负荷工作法”，有人误以为像喜剧大师卓别林在电影《摩登时代》中饰演的工人紧螺母一样，紧张到了神经质的程度。其实，这是误解。

释疑：秩序井然　眼见为实

记者参观了闻名全国的石家庄第一塑料厂——“满负荷工作法”的发祥地。

在人造革车间，一台长如列车的庞大机器安放在厂房里，这是从日本引进的人造革生产线。整个车间1800平方米，只有12个工人干活。他们全神贯注地操作，但一点也不手忙脚乱。

塑料印花车间是从台湾转口贸易引进的先进设备，有8个人在干活。记者问一位青年工人：“紧张吗？”他轻轻一笑地回答：“还行。”

“满负荷”本是一个物理名词，它的意思是动力设备在运行时所产生、转换、消耗的负荷达到额定的标准。小于额定标准为“低负荷”，超过额定标准为“超负荷”。“满负荷工作法”正是借用“满负荷”这个名词提出来的。它一反过去的“低负荷”，又绝不是“超负荷”。因此，“满负荷工作法”受到职工的欢迎，并引起全国企业界和经济理论界的关注。

许多事情往往是这样。如果说我们的同志工作不好，谁也不乐意承认。但是，如果说我们的同志工作没有满负荷，则谁也不能否认。

1984年5月，石家庄市第一塑料厂开始实行经济承包，企业利润以1983年的136万为基数，每年递增100多万元。不久，他们又以本厂产品为龙头，率先在石家庄走企业横向联合之路，受到赵紫阳同志的赞扬。对于一个拥有800名职工的中型集体企业来说，这已经是很了不起了。

但是，当厂长张兴让参观了上海、北京、武汉、佛山等国内同行业先进企业，他感到了差距。特别是1985年5月，他在日本进行了20天的考察学习，参观了日本9个塑料制品对口厂，更令他大出冷汗：日本的一个规模与自己相当的塑料厂，二三线人员不到职工总数的10%，而自己的二三线人员却在40%以上；同样的四辊压延机，人家每班定员6人，班产量平均8吨，我们每班要18人，班产量平均只有6吨；人家的设备无闲置，运转满负荷，我们的设备运转率还不到50%；日本厂家的资金周转天数很少超过30天，而自己厂1984年的资金周转天数高达

123天。至于人均效益，更是相差十几倍甚至几十倍。

强烈的对比，使张兴让脸上发烧。他问日本人："你们生产效率为什么这样高？"回答是："设备运转满负荷。利用节假日，把设备维修好，保证运转率100%。"

张兴让"心有灵犀一点通"。

出台：现实严峻　高枝起飞

张兴让现年50岁，16岁参军，上过朝鲜战场。1957年被错划为"右派"，开除党籍、军籍，背了整整22年的"黑锅"。他当过工人，干过出纳、计划统计，但从未懈怠过。1979年彻底平反后，他由生产科长提为副厂长、厂长。

从东瀛归来，张兴让更忙了。经过与国内外先进行业的深入对比和反复琢磨，反省出我们企业的管理混乱、效益低下、技术落后、产品粗糙，纪律松懈和工作不负责任六大通病，以及人浮于事、设备闲置、物料浪费和资金周转缓慢等四大漏洞，其中以管理混乱、纪律检弛为关键。

张兴让在与其他厂领导的反复研讨中认识到，企业的差距大、浪费大，潜力也大。要搞活企业，一是要创造外部条件，二是要深化企业改革。特别是要在深化企业内部的改革上下功夫。他提出了"满负荷工作法"。

"满负荷工作法"包括9项内容。即：质量指标满负荷、经营工作满负荷、设备运转满负荷、物资使用满负荷、资金周转满负荷、能源利用满负荷、费用降低满负荷、人员工作量安排满负荷、8小时工作满负荷。

"满负荷工作法"的基本含义是"人尽其力，物尽其用，机（设备）尽其速，资（金）尽其活，时尽其效。"说白了，就是让每个职工、每一分钱、每一克料都能充分发挥作用。其中，最主要的是人尽其力。

过去，厂里一些车间上班松松垮垮，看小说、打毛衣、办私事，干什么的都有，甚至还有跑到外边逛商店的。显而易见，这些职工没有尽其所能。厂里为人造革车间算了一笔帐：全车间38人，平均每人每班实际工作时间只有2.5个小时，生产人造革41平方米，创利税11.4元。如果每个人都能干满点，每班产量就能增加到123平方米，可创利税34.2元。可见漏洞之大！

"满负荷工作法"的根本目标就是要提高企业的人均效率和人均效益。张兴让是要大家去拼体力、拼设备，也不是要大家加班加点，24小时连轴转，365天不休息，而是限于在8小时内的工作满负荷，提高企业的经济效益，并使职工的报酬"水涨船高"。

步骤：循序渐进　切实可行

"满负荷工作法"的指标，是以本厂历史最好水平为基数，以省、市、国标为依据，参照国内外先进水平，根据科学测算出来的，因此具有先进性、可行性。

满负荷工作的各项指标的实现，不是一蹴而就，而是一步步、分阶段完成的。

厂长张兴让作了一个生动的比喻："满负荷标准的实现，要像运动员举重一样，一点一点地增加。只有一点一点地增加重量，才能不断刷新，最后打破世界纪录。"

工厂把每项工作都指标化、数据化，然后层层落实到车间、科室、班组、个人，并建立满负荷奖。由于各项指标简单明确，切实可行，到1987年底，打基础阶段的各项指标均已达到或超过满负荷指标。

推行"满负荷工作法"，张兴让在厂里动的第一刀，就是调整人员结构。占全厂职工总额40%的二三线人员，人浮于事，尾大不掉，显然不符合"满负荷"的要求。对于这一决策，全厂上下一片叫好声。

然而，当调整的名单一公布，埋怨声立刻夺过了叫好声。有的哭哭啼啼，有的骂骂咧咧，有的说情、批条子，还有人甚至给张兴让写匿名信，扬言要对他"白刀子进，红刀子出"……

开始，有些人以为精简只是一阵风，过去了就没事了。经过一批又一批的精简，他们逐渐看清了形势，不再向领导说好话请求留下，而是主动要求下去。他们看到，人员越减越少，能力要求越来越高，留下来自己也干不了。而且晚走不如早走，早走还有选择适合自己工作的余地，晚走反而会使自己更加被动。有人干脆地说："中央都破除了终身制，精简多余人员还有啥想不通的。"

工厂坚持成熟一批，精减一批。精简下来的人员都是在有了新的安排后才与本人见面。厂里尽量考虑每个人的年龄、特长和身体状况，知人善用，适当照顾，因此，重新安排工作的85人无一人调走，无一人提出新的要求。

保障：生活上"减负荷"

工厂在实行"满负荷工作法"的同时，还重视从实际出发，尽力解决职工的后顾之忧。

过去职工下班回家，现捅煤炉做饭，弄得手忙脚

乱，工厂就给每户添置了一套液化气炉具；带小孩的女职工乘公共汽车不方便，工厂安排了交通车；缺房的职工盼望早日分到新房，工厂积极增建宿舍。去年，80%的职工住上了新房，今年再竣工二幢，全部可以解决；厂里还整修了托儿所，并决定扩建幼儿园，为小学输送高质量儿童；厂里还在技术培训、文化娱乐上采取一些措施，使职工的“房子、孩子、肚子、身子、脑子”这些基本的东西“五子登科”。

厂里还于去年实行了经营与服务分离，变职工食堂、澡堂、托儿所、医务室等部门无偿服务为有偿服务，改变了长期被称为大锅饭式、铁饭碗式的被动服务，提高了服务质量，更有利于职工思想集中地安心工作。

“满负荷工作法”毕竟是一个新事物，在人们的心理上自然会带来一些反映。当初，有些人确实担心自己“将要变成机器人”，害怕“受不了”。现在养成了快节奏的好习惯。工人回家还常常看书学习、参加文体活动。

“满负荷工作法”的实行，改变了过去“工作低标准、生产低效率、成果低效益、劳动低收入”的状况。工人主动提出增产不增人，增设备不增人；二三线人员则减人不减工作量，加任务不加入。因为多干活，多收入。

三年来，工厂的投资和人员没有增加，经济效益却大幅度增加。1987年与1984年相比，人均产值由28705元增加到51999.8元，提高了80.9%；流动资金周转天数由123.93天，降低到了61.2天，加快了62.73天。职工的人均工资也由1984年的80.68元，增加到1987年的163.54元，大大高于全国平均水平。

三、新“模特儿风波”

背景介绍

70年前在南京艺术学院发生过一起模特儿风波，被认为是封建意识对艺术的阻挠；但是，在80年代，这类悲剧的重演，却不能不引起人们更深一步的思索了。

材料：

- 女模特陈素华被愚昧人言逼疯
- 一石千浪——一个女模特儿被逼疯之后

材料一　女模特陈素华被愚昧人言逼疯

长篇通讯《一个女模特儿的悲剧》去年11月14日在南京《周末》报发表后，引起巨大的社会震动。人们对至今仍缠绕着人们头脑的封建意识大加挞伐，提出了许多令人深思的问题。

许多人在来信中这样疾呼：“刘海粟先生于70年前曾为之困扰、抗争的模特儿风波，还要在中国大地上延续到何时？”“八十年代仍接连不断地发生模特儿的悲剧，这是愚昧无知向现代文明的严重挑战！”“美术家的成就得到社会的高度评价，为什么模特儿往往成了牺牲品？”

这又一个惨遭厄运的模特儿名叫陈素华。1985年初，19岁的她经人推荐，被招进南京艺术学院当模特儿。1986年5月8日由于气候多变和过度劳累、经常感冒、发烧的陈素华突然昏倒，被学校送到医院，由病毒性感冒发展到散发性脑炎伴发精神障碍，住院108天。1986年8月下旬，小陈病愈出院，回到六合县农村家中养病。

一次，她到邻居家看电视。人们从电视里看到画家画模特儿的场景，追问她是不是也这样给人画的。她惊惶地点头。这下糟了。鄙夷的哄笑，放肆的羞辱立刻向她袭来。一位老奶奶抱怨说：“姑娘，你就是去要饭，也不要去卖身呐！”父母和家人没有一句安慰话，他们也认为当模特儿就是卖身，就是当娼妓。村子里出了“大新闻”，远近轰动，天天有人跑到她家指指戳戳。

陈素华又一次发病了。她颠来倒去只说一句话：这是艺术，艺术！她跑上公路不顾死活地拦汽车，凄厉地喊：“我要去南艺！南艺！”

已经与陈素华中止合同关系的南艺，从她回家后停发工资。她的生活费没有了着落。

正在香港访问的南京艺术学院名誉院长刘海粟，听说在南艺当模特的陈素华被逼疯，十分惊讶，十分激动。他在电话里对记者说，关于模特儿的斗争，70年前就在中国大地上掀起了一场轩然大波。70年后的今天，模特儿的处境仍是这么艰难，说明反封建的任务还十分艰巨。

刘海粟解释说，画人体模特儿是学美术的基本功。它能表现活泼泼的一个“生”字。人体的曲线自然和谐，人体的颜色能完全表现出一种不息的流动，变化很微妙、很复杂，所以就有美的意义，美的真价。

刘海粟还立即向南京汇寄1000元港币，为陈素华治病尽微薄之力。

近日来，全国各地的人士也纷纷来信，从道义上支持陈素华，从经济上帮助她。一对退休的夫妇写信说，愿收养她做女儿，供她读书。

然而，大批来信中也有人对美术教学要用人体模特儿很不理解。有人认为模特儿不适合中国国情，有人提出模特儿为什么不可以穿上健美服，为什么不可以让女性摄影者先摄下模特儿的照片，然后让学生照着画。

当然，也有人和70年前一样，大骂刘海粟，大骂南京艺术学院。历史的重复，不是很值得人们深思么！

材料二　一石千浪——一个女模特儿被逼疯之后

这是一出人间悲剧。

一名女模特儿硬是被家庭、社会舆论逼疯了！而我们还只能说，她是被愚昧、无知封建的僵化逼疯的，没有谁能对她的疯负法律责任。这是一个多么令人惶惑、令人沉思的悲剧。

姑娘叫陈素华。1984年底经家乡六合县农村芦席厂的小姐妹介绍，被招进南京艺术学院。南艺的一位女教师曾向她讲明了人体模特儿是怎么回事。18岁的姑娘答应了，但她要求保密。她与南艺签订了临时工合同。

1986年5月，她因病返乡休养。一次，人们从电视里看到画模特儿的场景，追问她是不是也这样给人家画的。她惊惶地点点头，又赶紧摇摇头。这下糟了。鄙夷的哄笑，放肆的羞辱立刻向她袭来。村子里出了"大新闻"，远近轰动，天天有人跑到她家指指戳戳。她不敢迈出大门一步，像被关在铁笼子里的怪物似地任人围观，戏弄。她疯了。整天只念叨着一句话："这是艺术！"

这件事在报纸上公开报道之后，在全国读者中引起了强烈反响。许多人在信中疾呼："刘海粟先生70年前曾为之困扰、抗争的模特儿风波，还要在中国大地上延续到何时？""美术家的成就得到社会的高度评价，为什么模特儿往往成了牺牲品？"

三位海军战士联名写信说：许多人爱维纳斯，为什么不爱我们自己的模特儿？一对退休夫妇在信中说：五四运动以后，自告奋勇站到徐悲鸿先生画架前的少女们也没有像陈素华今天这样的遭遇。实在令人不可思议。

许多人在给报社和作者的来信中，对封建遗毒大加鞭挞。然而，它仍然幽灵似地缠绕着人们的头脑。一个读者将模特儿和性开放、性病、艾滋病联系在一起加以反对。对美术教学要用人体模特儿不理解的人就更多了。他们认为模特儿不适合中国国情。有人提出模特儿为什么不可以穿上健美服，为什么不可以让女性摄影者先摄下模特儿的照片，然后让学生照着画。

美术家理所当然地对此事特别关注。他们在报纸上撰文论述画人体模特儿为什么要全裸的道理，这种美育启蒙看来十分重要。现在美术院校已普遍将人体模特儿用于教学。但同时模特儿处境艰难，有的被爱人抛弃，有的迫于舆论压力避走他乡，甚至有的被逼疯。冷静的法律工作者认为，模特儿的问题光强调反对封建思想残余是不够的，必须得到法律的保护。

毕业于中国人民大学法律系的李固平说，我们社会主义法律绝不允许像小陈姑娘这样无辜遭受伤害。我愿作小陈姑娘民事诉讼的代理人，只尽义务，不要报酬。他认为南京艺术学院负有"无过失责任"。模特儿职业在现阶段应属于高度危险性的职业，它的危险不是来源于这种工作的自然属性，而是来自这种工作的社会属性。

新疆的读者也认为单靠社会舆论是不够的，还必须有经济和法律上的保障。使用模特儿的单位应以小时计算、支付模特儿比较优厚的写生费，还应给模特儿进行人身保险，一旦发生意外，就不至于像南艺那样"因无财务规定"而对临时合同工的模特儿"爱莫能助"了。他们还建议美术家在出版人体美术作品前，应征求模特儿的意见，付给一定的稿酬。

《民法通则》起草人之一的刘齐珊教授则认为，那些聚众嘲讽、羞辱模特儿的人虽然出于无知，实际上侵犯了小陈姑娘的名誉权，属违法行为，应责令他们停止侵犯，为小陈恢复名誉，赔礼道歉。其中如有情节严重者，应赔偿经济损失。刘齐珊也愿担任陈素华的法律顾问。

有人认为在今天的社会环境中，只有具备了一定的心理准备，才能在遇到困扰时不为所动。模特儿是一项特殊的工作，它不仅对形体有特殊的要求，对思想素质也有特殊的 要求，目前招收模特儿的单位往往是忽视了后者，即模特儿的艺术修养、思想素质和心理素质。这是必须接受的教训。

医务工作者关心的是小陈姑娘的病情。广西、北

京、南京、扬州等地医务工作者表示愿免费为陈素华治病，有的还寄来了治病的偏方。

有的信在信封上写着“急件”、“救人”的字样，表达了许多读者的心情。江苏省六届人大代表黄力行建议成立一个拯救小组，开展社会募捐活动，帮助小陈姑娘治病。他还寄了20元作为资助。他认为这场拯救人的活动是很有意义的，因为这是一场文明与愚昧的较量。更多的人给小陈寄钱，支援她治病。有些单位不但愿资助她治病，还愿在她病好后给她安排工作。更为感人的是一对没有儿女的夫妇在信中说：“如果做父母的不懂得自己女儿的价值，如果没有人肯对小陈姑娘负责，我们愿收养她做女儿，以我们微薄的工资给她治病，供她读书。”

模特儿悲剧的重演，正引起人们越来越深的思索。

四、严处两起重大交通事故

背景介绍

1988年是我国交通事故的高潮年，交通部门的种种弊端在这一年里暴露无遗，引起了人们的震惊。在这种情况下，国务院重点处理了两起事故，其中，对两位高级干部的处分尤其令人注目。

材料：

- 西南航空公司一客机失事
- 昆沪客车发生颠覆事故
- 国务院召开常务会议，严肃处理222号客机空难事故和80次特快列事颠覆事故

材料一　西南航空公司一客机失事

一月十八日，中国民航西南航空公司222号伊尔18型客机从北京飞往四川重庆，北京时间二十二时十五分时，在距重庆白市驿机场直线距离约五公里，大约东经一百0六度十八分，北纬二十九度三十三分处不幸坠毁。十名机组人员、九十八名乘客（其中有三名来自日本、一名来自英国）全部不幸罹难。

空难发生后一个半小时，重庆市政府及公安部门负责人立即赶到现场。国务院领导极为重视此次空难事件，李鹏代总理即派国务院副秘书长王书明飞抵重庆组织调查并处理善后事宜。

一月十九日北京时间十四时四十二分，王书明副秘书长一行乘坐的专机在重庆白市驿机场降落。同时抵达重庆的有中国民航总局副局长阎志祥、四川省副省长马麟、重庆市市长肖秧以及公安部等部门有关人员。王书明一行在机场听取了简短的汇报后立即赶赴空难现场。王书明说：这次空难是很大的不幸，国务院领导同志极为重视，李鹏代总理指示要组织好各方面力量，调查出事原因，做好善后工作。王书明还代表国务院对死难人员亲属表示慰问，对参与抢救工作的全体人员表示慰问。

空难发生后，四川省委书记杨汝岱及重庆市党政军领导十分重视和关心，立即成立了现场总指挥部。一千名公安干警和驻军战士，以及当地农民、市内医务、消防、民政等人员积极维护现场，做好善后工作。重庆白市驿机场没有关闭，飞机照常起落。

材料二　昆沪客车发生颠覆事故

1月24日凌晨1时35分，由昆明开往上海的80次特快旅客列车，运行至昆明贵阳线的旦午至邓家村间，发生严重颠覆事故，造成人员重大伤亡。到目前为止，已死亡90人，重伤66人。

国务院接到有关部门的报告后，对此十分重视。李鹏代总理立即指示国务院有关部门和当地政策，并商请部队：一、全力以赴抢救伤员，并做好善后工作；二、派部队和公安干警维持好秩序；三、尽快恢复通车。

铁道部部长丁关根会同有关部门负责同志乘机赶赴现场。云南省、贵州省和成都军区、云南省军区及当地政府和驻军负责同志带领救护人员已先期到达现场。

国务院秘书长陈俊生受李鹏代总理委托，于下午6时到达现场，看望了受伤旅客和参加抢救工作的人员。陈俊生指出，这是一起重大的铁路客车颠覆事故，领导小组要认真做好事故的善后处理工作；抢救伤员；恢复交通运输；迅速查明事故原因和责任者，严肃处理。

陈俊生宣布，国务院决定：由铁道部部长丁关根、云南省省长和志强、成都军区副司令员马秉臣组成处理事故领导小组，负责全权处理。

领导小组已在现场工作，并采取了十项措施。丁关根说，由于铁路工作没有做好，造成如此惨重的客

车伤亡事故，我们心情极为沉重，务必竭尽全力抢救事故，做好善后工作。

当地部队和铁路的医护人员全力抢救伤员。现受伤人员已全部送往医院治疗。旅客转运工作已基本结束。事故原因正在调查中。列车开通方案已经拟定，争取尽快通车。

材料三　国务院召开常务会议，严肃处理222号客机空难事故和80次特快列车颠覆事故

国务院代总理李鹏3月5日主持召开国务院常务会议，听取民航222号客机空难事故和80次特快列车颠覆事故调查委员会调查情况的汇报，讨论和决定了对这两起重大交通事故的处理。

铁道部部长丁关根、中国民航局局长胡逸洲在事故发生以后，曾多次表示对事故负有不可推卸的责任，请求给予处分。3月5日，他们又分别在会上作了检查。丁关根提出引咎辞职；胡逸洲请示国务院给予处分。

会议经过讨论，为了严肃政纪，教育干部，维护国家和人民的利益，决定接受丁关根辞去铁道部长职务的请求，提请全国人大常委会审议决定；决定给予胡逸洲记大过处分。

会议对两起事故发生后在救援和善后工作中作出贡献的人民解放军指战员、公安干警、医务人员、职工、农民以及各有关党政军机关，表示高度的赞扬和崇高的敬意；对这两起重大事故中的不幸罹难者表示沉痛的哀悼；对罹难者家属和受伤人员表示深切的慰问。

这两次重大事故发生后，国务院决定成立由国务委员、全国安全生产委员会主任张劲夫主持的调查委员会，负责查清事故的原因、责任和提出处理意见。

在5日的国务院常务会议上，张劲夫代表调委会作了关于这两起重大事故调查情况的报告。80次特快列车颠覆事故调查组组长叶青、222号客机空难事故调查组组长李伯勇分别作了说明。

张劲夫说，从1月下旬起，事故调查委员会的两个调查组通过对事故现场和当事人的调查、取证、计算、化验和分析论证，一致认为这两起重大事故的性质都属责任事故。关于80次特快列车颠覆事故的直接原因，一种意见认为是列车在下坡弯道上超速行驶，受到前方瞬间重大阻力所造成的；另一种意见，认为是电力机车的接触导线自然断落后缠绕车体造成的。222号客机空难事故，是由于第四发动机内起动电机的零件，因维修、使用不当，引起电机起火，导致第四发动机坠落，进而使飞机失控造成的。

张劲夫说，222号客机空难事故原因已基本查清，80次特快列车事故调查工作也获得初步成果。由于对肇事具体原因尚有分歧，建议由铁路、公安、监察等部门派员参加进一步查明事实。

李鹏代总理在会上说，民航222号客机空难和80次特快列车颠覆两起重大事故发生后，全国人民极为关心。当时，国务院确定了对这两起事故处理的方针：妥善处理善后工作；尽快恢复正常交通秩序；稳定情绪，振奋精神，保证春节运输安全；认真调查事故原因和责任，从中吸取教训，对有关责任者作出必要的处理，总结经验，采取措施，整顿和改进交通运输工作。经过这一个多月的认真工作，事故善后工作得到了妥善处理，交通运输恢复畅通，较好地完成了繁重的春运任务。这证明我们确定的方针是正确的。

李鹏说，两起重大事故调查委员会特别是参加调查的各方面的专家做了大量的调查。他们的工作是认真负责和卓有成效的。这是一项严肃的工作，我们作出的结论是要对历史、对人民负责任的。这两起事故的性质已经查清，都是责任事故。这些事故暴露了铁路、民航部门存在着管理不善，规章制度执行不严，劳动纪律松弛，人员素质差，设备管理、维修跟不上等问题。这是酿成这几起重大事故的根本原因。为了严肃政纪，本着对人民高度负责的精神，这次会议就丁关根、胡逸洲同志领导责任作出的处理，是必要的，也是恰当的。鉴于事故尚未彻底查清，国务院责成全国安全生产委员会继续工作，在有关部门配合下进一步查明事故原因、分清责任，以便对事故其他责任者作出正确的处理。

李鹏指出，我国铁路、民航担负的运输任务十分繁重，广大干部、职工努力工作，辛勤劳动，对促进改革、开放和国民经济的发展作出了很大的贡献。他希望铁路、民航系统各级干部和全体职工从事故中吸取教训，振作精神，进一步做好自己肩负的工作。他要求各部门，特别是交通、电力、化工、煤炭、冶金、纺织等部门，一定要坚持“安全第一，预防为主”的方针，从对国家和人民高度负责的精神，改善领导，提高职工队伍的素质，努力加强管理，严格纪律，遵守制度，同时要加强对设备的维修和管理，保证设备在良好状态下运行，以确保安全生产。

李鹏代总理宣布，丁关根辞职后，铁道部的工作由副部长李森茂主持。

国务院副总理万里、姚依林、田纪云，国务委员陈慕华、姬鹏飞、王丙乾、宋平、宋健，国务院秘书长陈俊生出席会议并发了言。他们认为，国务院对这两起重大事故的处理是严肃认真的，充分体现了对人民和国家的利益、对人民的生命财产高度负责的精神。他们指出，丁关根、胡逸洲同志的检查是诚恳的，国务院对丁关根、胡逸洲的处理是实事求是的、是恰当的。中顾委副主任薄一波、中共中央政治局委员李铁映、书记处候补书记温家宝列席了会议。

3月2日，李鹏代总理还主持召开总理办公会议，专门听取了两起事故调查情况汇报，为这次常务会议作了准备。

五、海南建省

背景介绍

七届人大一次会议决定设立海南省，并把它建设成为我国最大的经济特区。4月26日，海南省委、省政府挂牌，这艘巨大的航船以崭新的姿态起航了。

材料：

- 崔乃夫向七届全国人大一次会议作关于设立海南省议案的说明
- 谷牧向七届全国人大一次会议作关于提请审议建立海南经济特区议案的说明
- 七届人大一次会议关于设立海南省的决定
- 七届人大一次会议关于建立海南经济特区的决议
- 海南省委省政府举行挂牌仪式

材料一　崔乃夫向七届全国人大一次会议作关于设立海南省议案的说明

民政部部长崔乃夫3月31日在向七届全国人大一次会议作关于设立海南省的议案的说明时说，海南岛有很大的发展潜力，建省后能使各项优势充分得到发挥。目前建省筹备工作已经就绪。

崔乃夫说，海南岛是我国的第二大岛，连同南海诸岛，面积34000多平方公里，气候温和，海洋水产和旅游资源得天独厚。据调查，可供开发的旅游点有123个，其中40多个具有很大的吸引力。全岛现有605万人口，其中少数民族99万。

崔乃夫说，解放以后，海南的经济、文化及其他各项事业有了很大发展，特别是党的十一届三中全会以来，国务院和广东省采取了一系列措施，给予海南较多的自主权，加快了海南的发展速度。“六五”计划期间，海南的社会总产值、国民收入、财政收入都有显著增加。但是，由于受许多条件的限制，海南岛的优势还没有充分发挥出来，同其他沿海地区相比，海南还有较大差距，但发展潜力很大。

崔乃夫说，近几年来，为了加快海南建设的步伐，国务院已采取了一系列措施，但仍不能适应形势发展的要求。为了进一步开发海南，在充分调查研究的基础上，国务院建议撤销海南行政区，将其所辖区域从广东省划出来，单独设立海南省。海南建省后，由中央直接领导，更有利于集中全国力量支援海南，有利于海南比较独立自主地实行更加开放、灵活的特殊政策，有利于简政放权，提高办事效率，统一组织领导全岛的开发建设，使海南的各项优势充分得到发挥。

他说，海南建省后简称“琼”，省人民政府驻海口市。海南省管辖海口市、三亚市、通什市；琼山县、琼海县、文昌县、万宁县、屯昌县、定安县、澄迈县、临高县、儋县；保亭黎族苗族自治县、琼中黎族苗族自治县、白沙黎族自治县、陵水黎族自治县、昌江黎族自治县、乐东黎族自治县、东方黎族自治县；西沙、南沙、中沙群岛的岛礁及其海域。

崔乃夫说，目前，经过海南建省筹备组多方面富有成效的工作，建省筹备工作已经就绪。国务院建议批准设立海南省。

材料二　谷牧向七届全国人大一次会议作关于提请审议建立海南经济特区议案的说明

国务委员谷牧3月31日说，国务院建议把海南岛建设成为我国最大的经济特区，对外商投资可以给予比其他经济特区现行规定更加放宽的政策，经济管理体制也可以更为灵活。

谷牧在向七届全国人大一次会议作关于提请审议建立海南经济特区议案的说明时指出，海南单独设省后，最重要的任务是发展生产力。为加快海南岛

的开发建设，需要采取更加开放、更加灵活的措施，大力吸收利用外资，引进先进技术和人才，拓展对外贸易，扩大对外经济技术合作和交流，在国际大循环中加快经济发展。

谷牧说，香港地区的和外国的许多客商都表示有参与开展建设海南的意向。因此，国务院建议把海南岛建设为我国最大的经济特区，对外商投资可以给予比现有其他经济特区现行规定更加放宽的政策，经济管理体制也可以更为灵活，以便创造对外商有较大吸引力的投资环境，加速开发建设。

谷牧说，国务院建议授权海南省人民代表大会及其常务委员会，根据国家有关法律、法规、政策规定的原则，按照海南岛实行经济特区政策的实际需要，制定各项有关的单行经济法规，使海南经济特区的经济管理充分适应开发建设的需要。

材料三　第七届全国人民代表大会第一次会议关于设立海南省的决定

（1988年4月13日七届全国人大一次会议通过）

第七届全国人民代表大会第一次会议审议了国务院关于设立海南省的议案，决定：

一、批准设立海南省，撤销海南行政区。海南省人民政府驻海口市。

二、海南省管辖海口市、三亚市、通什市、琼山县、琼海县、文昌县、万宁县、屯昌县、定安县、澄迈县、临高县、儋县、保亭黎族苗族自治县、琼中黎族苗族自治县、白沙黎族自治县、陵水黎族自治县、昌江黎族自治县、乐东黎族自治县、东方黎族自治县和西沙群岛、南沙群岛、中沙群岛的岛礁及其海域。

材料四　第七届全国人民代表大会第一次会议关于建立海南经济特区的决议

（1988年4月13日七届全国人大一次会议通过）

第七届全国人民代表大会第一次会议审议了国务院关于建立海南经济特区的议案，决定：

一、划定海南岛为海南经济特区。

二、授权海南省人民代表大会及其常务委员会，根据海南经济特区的具体情况和实际需要，遵循国家有关法律、全国人民代表大会及其常务委员会有关决定和国务院有关行政法规的原则制定法规，在海南经济特区实施，并报全国人民代表大会常务委员会和国务院备案。

材料五　海南省委、省政府举行挂牌仪式

26日上午，中共海南省工委和省政府召开全省县级以上干部大会，传达了第七届全国人大和政协会议精神，并随即布置工作研究解决当前最紧迫的问题。

大会由梁湘同志主持。会后举行了中国共产党海南省委员会和海南省人民政府悬挂衔牌仪式。

记者注意到：这具有历史意义的活动没有邀请来宾，没搞庆典。但庄重简朴的仪式给人以强烈的印象：海南人以认真务实的精神跨入了新纪元。

中共海南省工委书记许士杰在会上针对建省后的任务，向全省县级以上干部提了5点要求。许士杰说：海南建省后首要的是调动一切积极因素加速生产力的发展，目前重要的是搞好改善外引内联的投资环境，将有限的资金用在效益突出的事情上。因此，要把发展、建设电力、通讯、交通等基础设施放在第一位。其次要大力发展农业。县一级的领导干部要适应海南经济发展的大势，将工作重点放在农业和“三来一补”的乡镇企业上。第三要努力搞好办好现有企业。第四要提高工作效率，改进工作作风。第五要尽快定机构定班子，按现定的新机构设置方案，所有的干部马上就任工作。

许士杰强调指出：海南建省后面临着目标高、要求急、起点低、新旧体制转换的一系列矛盾，因此所有的干部都必须团结一致，同心同德、扎扎实实、艰苦奋斗，为办好大特区和海南的光辉前景努力工作。中央领导同志要求海南省从一开始就实行“小政府、大社会”，建立一套适应海南形势的政治体制和经济体制。据悉，海南省直属党政机关机构设置与在陆各省颇为不同。省委、省人大和省人民政府只有36个机构，不及内地省直属党政机关机构的一半。

六、南沙中越武装冲突

背景介绍

陆上的战斗稍息，海上的争端又起。中国人一向奉行“人若犯我，我必犯人”的原则，捍卫了领土和主

权的完整。但是，关于南沙的归属问题现在仍是各执一词。

材料：

- 中国外交部照会越南驻华大使馆强烈抗议越南武装舰船侵入南沙群岛海域袭击我船只
- 我军有关方面负责人披露南沙中越武装冲突真相
- 中华人民共和国外交部关于西沙群岛、南沙群岛问题的备忘录

材料一　中国外交部照会越南驻华大使馆强烈抗议越南武装舰船侵入南沙群岛海域袭击我船只

中国外交部3月14日强烈抗议越南武装舰船侵入中国南沙群岛海域，袭击中国船只。

据中国外交部发言人披露，中国外交部14日向越南驻中国大使馆送交了一份抗议照会。这份照会指出，“1988年3月14日，非法侵入中国南沙群岛海域的越方武装舰船悍然向正在南沙群岛赤瓜礁海域进行正常考察作业和巡逻的中国船只发起武装袭击，中国船只被迫进行自卫还击。”

照会指出，“越南当局无视中国政府的多次严正声明，继续派兵侵占中国南沙群岛的一些岛礁，现越南舰船又首先向中国船只进行军事挑衅，蓄意在这一海域制造紧张局势。中国政府对此表示极大的愤慨和强烈抗议。”

照会严正指出，“越南当局必须立即停止在南沙群岛海域对中国的武装挑衅，从侵占的中国岛礁及其附近海域撤走，否则，它必须对此引起的一切后果承担全部责任。”

材料二　我军有关方面负责人披露南沙中越武装冲突真相

连日来，越南方面就3月14日发生在中国南沙如岛赤瓜礁海域的武装冲突，不断制造谎言，歪曲事实真相，中国外交部发言人已予驳斥。记者特就此走访了中国人民解放军有关方面负责人，请他介绍这次事件的始末经过。

这位负责人首先指出，这次武装冲突，完全是越南方面一手挑起的。3月13日，中国海军舰船来到南沙群岛的九章群礁海域对部分岛礁进行考察。下午2时25分，我海军舰船在赤瓜礁附近海区停泊抛锚。随后，组织人员登上赤瓜礁考察，并建立观察点。

3月14日6时25分，越南海军604、605运输船和505登陆舰突然窜到我赤瓜礁海区进行挑衅活动。他们派出43名武装人员携带轻机枪、冲锋枪，强行登上赤瓜礁。我考察人员立即向登礁越军喊话，声明这里是中国领土，越南武装人员必须离开。越南武装人员不仅不撤离赤瓜礁，反而在14日8时47分首先使用冲锋枪向我礁上人员开枪，打伤我考察人员杨志亮。与此同时，越南海军604运输船上的多挺轻机枪也一齐向我礁上和舰船人员射击。随即，越南海军的其它舰船也使用舰炮向停泊在赤瓜礁附近海区的我海军舰船开炮。在这种情况下，我海军舰船才被迫进行了自卫还击。

战斗持续28分钟，越方604运输船被我击沉，605运输船和505登陆舰被击成重伤。我方舰船未再追击。事件发生后，我海军舰船本着人道主义精神积极营救、打捞越方落水人员；同时，允许越南船只悬挂红十字旗帜，前来营救。

这位负责人说，越南方面采用制造谎言的惯用伎俩，在国内外大肆进行歪曲事实真相的宣传。他们污蔑中国海军舰船首先打伤了他们的运输船，枪杀落水人员，并阻挠他们营救，完全是别有用心的。值得指出的是，营救活动结束后，越南舰船依然打着救援的旗号，千方百计地继续对我方在南沙海域的正常活动进行侦察、监视。

材料三　中华人民共和国外交部关于西沙群岛、南沙群岛问题的备忘录

中华人民共和国外交部5月12日在北京发表了关于西沙群岛、南沙群岛问题的备忘录。

备忘录全文如下：

最近，越南当局接二连三地发表外交部声明及其它官方文件，一再声称中国的西沙群岛和南沙群岛是越南的“领土”，硬说中国在1987年以前从未在南沙存在过，攻击中国不愿和平解决争端等等，并极力为其在西沙群岛、南沙群岛归属问题上出尔反尔的立场辩解。然而，历史事实不能伪造，国际法原则不容践踏。越南当局随心所欲拼凑的“材料”和对中国进行的种种诬蔑攻击，丝毫改变不了中国对西沙

群岛、南沙群岛无可争辩的主权。

西沙群岛和南沙群岛自古以来就是中国的领土，这不仅有古今中外的大量史料、文件、地图和文物可作证明，而且也为世界上许多国家和广泛国际舆论所承认。中国外交部 1980 年 1 月 30 日发表的文件已对此作全面的、具有充分说服力的阐述。早在公元前二世纪的汉武帝时代，中国人民就先后发现了西沙群岛和南沙群岛，并陆续来到这两个群岛，辛勤开发和经营。唐、宋以后，中国人民就已经在西沙群岛和南沙群岛生活和从事捕捞等生产活动，当时的中国海军也进行过相应的巡海活动。宋、元时代，中国已将这些岛屿命名千里长沙和万里石塘。明、清时代，中国政府已明确将西沙群岛和南沙群岛划归广东省琼州府（今海南省）管辖。

在本世纪三四十年代，西沙群岛和南沙群岛曾一度为外国列强所侵占，但侵略不能产生主权，这是国际法的一条基本准则。1945 年日本投降后，当时的中国政府于 1946 年 11 月、12 月先后指派高级官员分赴西沙群岛和南沙群岛接收，在岛上举行了接收仪式，并立碑纪念，派兵驻守。日本政府也于 1952 年正式表示“放弃对台湾、澎湖列岛以及南沙群岛、西沙群岛之一切权利、权利名义与要求”，从而将西沙群岛和南沙群岛正式交还给中国方面。中国在抗日战争胜利以后收复西沙群岛和南沙群岛，世界上没有任何国家提出过任何异议。直到今天，南沙群岛中最大的太平岛仍一直由中国台湾方面派军队驻守着。越南当局置最起码的事实于不顾，硬说中国在 1987 年以前从未在南沙存在过，这岂不是弥天大谎吗？

必须强调指出，针对外国对西沙、南沙主权的侵犯，中华人民共和国政府曾多次发表声明，重申中国对这两个群岛拥有无可争辩的领土主权；中华人民共和国出版的所有地图都标明西沙群岛和南沙群岛属于中国领土；早在 1959 年 3 月，中国海南行政区就在西沙群岛永兴岛设立了“西、南、中沙群岛办事处”，1969 年，该办事处改称“广东省西沙、中沙、南沙群岛革命委员会”；1974 年 1 月，中国人民解放军和民兵驱走了入侵西沙群岛的南越军队，捍卫了中国的领土主权；长期以来中国军队、渔民及科学工作者对西沙群岛和南沙群岛及其附近海域的巡逻、考察和进行渔业生产的活动从未间断过。

与中国的有效管辖的情况相反，越南方面过去不仅从未在南沙群岛存在过，而且直至 1974 年以前它所发表的政府声明、正式照会和公开出版的地图的教科书中，都一直正式承认西沙群岛和南沙群岛自古以来就是中国的领土。例如，1956 年 6 月 15 日，越南民主共和国外交部副部长在接见中国驻越南大使馆临时代办时曾郑重表示：“根据越南方面的材料，从历史上看，西沙群岛和南沙群岛应当属于中国领土”。当时在座的越南外交部亚洲司代司长进一步具体介绍了越南方面的材料，指出：“从历史上看，西沙群岛和南沙群岛早在宋朝时就已经属于中国了。”1958 年 9 月 4 日，中华人民共和国政府发表声明，宣布中华人民共和国的领海宽度为 12 海里，并且明确指出：这项规定适用于中华人民共和国的一切领土，包括……东沙群岛、西沙群岛、中沙群岛、南沙群岛以及其他属于中国的岛屿”。同年 9 月 14 日，越南政府总理范文同照会中国国务院总理周恩来，郑重表示：“越南民主共和国政府承认和赞同中华人民共和国政府 1958 年 9 月 4 日关于领海决定的声明”。越南 1960 年、1972 年出版的世界地图及 1974 年出版的教科书都承认西沙群岛、南沙群岛是中国的领土。所有这些都是白纸黑字、有案可查的。人们注意到，1988 年 4 月 25 日越南外交部公布的文件也不得不承认上述事实。然而越南方面却公然编造谎言为其出尔反尔的立场进行诡辩，说什么越南过去之所以这样做是出于寻求中国支持越南抗美斗争的需要等等。这种自欺欺人的解释恐怕连越南当局自己也是难以相信的。事实上，越南当局很清楚，当年中国支援越南，完全出于正义的目的，从未向越方提出过任何要求和条件。稍有国际常识的人都知识，对任何一个国家来说，领土主权都是神圣不可侵犯的，不可能拿来做“交易”。更何况 1956 年和 1958 年越南方面向中国方面确认西沙群岛和南沙群岛属于中国领土的时候，在越南还根本没有发生什么抗美战争。越南当局在西沙群岛和南少群岛问题上所采取的不顾事实、背信弃义的态度，只能使人们进一步看清它为了实现领土扩张野心，已经到了何等不择手段的地步。

中国一贯主张和平解决国与国之间的争端，在南沙问题上也是如此。正是本着这种精神，中国主张将南沙群岛问题暂时搁置一下，将来商量解决。对于越南，就在它刚刚开始对中国西沙群岛和南沙群岛提出领土要求的时候，1975 年 9 月中国领导人邓小平向正在中国访问的越南领导人黎笋指出，中国方面有充分的材料证明西沙群岛和南沙群岛自古以来就属于中国领土，但本着通过友好协商解决分歧的原则，表示“以后可以商谈”。令人遗憾的是，越南当局野心膨胀，把中国方面的善意视作软弱可欺，在此

后十几年时间里，有恃无恐地派兵侵占中国南沙群岛岛礁，并在上面修筑各种军事设施，企图造成既成事实，长期霸占。特别是今年以来，越南当局进一步加快了抢占南沙岛礁的步伐，先后又侵占了中国的九个海礁。同时，越南还不断向南沙海域增派舰船，对中方的科学考察活动进行骚乱，并蓄意挑起了3月14日的武装冲突事件。上述事实充分说明，多年来一直在中国南沙群岛诉诸武力、非法侵占别国领土，制造紧张局势的，不是别人，恰恰正是越南当局自己。

中国一贯奉行和平友好的外交政策，主张在和平共处五项原则基础上发展同各国的友好合作关系。中国政府严正要求越南当局彻底改变穷兵黩武的侵略扩张政策，停止一切侵占中国领土和制造紧张局势的活动，赶快从非法侵占的中国南沙群岛岛礁撤走，以恢复本地区的和平与稳定。

七、实施新军衔制度

背景介绍

我国曾实行过军衔制度，但不久便被取消。1988年，我国重新实行这一制度，这标志着中国人民解放军又向着正规化迈出了一步。

材料：

- 我军实行新的军衔制度
- 中央军委举行上将授衔仪式
- 敬礼，共和国新一代将领

材料一　我军实行新的军衔制度

《中国人民解放军军官军衔条例》经七届全国人大常委会第二次会议审议通过，业已颁布。实行新的军衔制度，是军队的一项重大改革，是在新的历史条件下推进我军革命化、现代化、正规化建设的重大步骤。

军衔制度，是一项国际性的现代军事制度。我军曾在1955年开始实行过军衔制，但仅仅实行了10年，便于1965年取消了。这次不是简单地恢复军衔，而是实行新的军衔制度。

那么，新的军衔等级是怎么设置的？新的军衔制度有什么特点呢？

新的军衔等级划分比过去实行的军衔简化了。新颁布的军官军衔条例规定，新的军衔等级共设将、校、尉3等11级。不设元帅、大将，最高军衔为一级上将。而过去的军官军衔设4等14级。

军衔等级的划分，是军衔制的核心。据悉，当前国外军队的军衔等级逐渐趋向简化。军委主席邓小平在谈到我军实行新的军衔制时明确指出：和平时期军衔等级要设得简单一点，最高设到上将。军委第一副主席赵紫阳说：和平时期和战争年代不同，军衔等级简单一点好，不设元帅、大将。

新的军衔条例对军官职务等级编制军衔不是设单一的一职一衔，而是设一职两衔或三衔。例如，正军职可以由中将、少将、大校担任。同时，条例还规定了各级职务的基准军衔。例如，正军职的基准军衔为少将。军衔是军官的德才、资历、责任、贡献等综合因素的体现。现在，同一职务上的军官资历、贡献及担负的责任等方面差别较大，如果单一设一职一衔，这种客观上的差别就难以通过制度体现出来。因此，在确定各级军官职务等级编制军衔时，既有一个基准军衔，又有一个适当的幅度，拉开档次。

军官军衔制度，是我军干部工作的一项基本制度。实行新的军衔制度，有利于理顺干部工作关系。军衔条例对各级军官职务的编制军衔和晋升年限作了明确规定，通过职、衔的相互制约，军官按一定的年限晋升职务和军衔，进出流量就能够控制在相对稳定的比例之内，避免大进大出，使军官的进出逐步走向正规化。

由于军衔是区分军官等级、表明军人身份的称号和标志，它使军人相互的关系更加明朗化和规范化。又因为军衔是国家给军人的一种荣誉，还能有效地增强军人的自尊心和荣誉感，激励军人奋发向上，促进优秀人才成长。军衔制度是一个被世界各国普遍确认的军人等级形式，在国际交往中也便于明确军人的身份。

在实行新的军衔时，已离休的军队老干部将不授予军衔。根据七届全国人大常委会第二次会议的决定，将确认他们在1955——1965年期间所授予的军衔。为表彰他们的历史功绩，中央军委将根据人大常委会的决定，在“八·一”期间授予军队离休干部中国人民解放军功勋荣誉章，发给荣誉金。功勋荣誉章分三种，分别授予红军时期、抗日战争时期和解放战争时期入伍或参加革命工作的军队离休干部。

（易俭如）

材料二　中央军委举行上将授衔仪式

9 月 17 日在中南海怀仁堂举行的中央军委授予中国人民解放军上将军官军衔仪式上，17 名被授予上将军衔的军官，穿着威武的新式军服，佩带引人瞩目的军衔肩章、符号，在主席台上同大家见面，会场上一次又一次响起了向他们祝贺的掌声。

仪式自始至终气氛热烈，隆重庄严。国家主席、中央军委副主席杨尚昆宣读中央军委主席邓小平签发的授予上将军官军衔的命令；中共中央总书记、中央军委副主席赵紫阳和杨尚昆向被授予上将军衔的军官授衔。

被授予上将军衔的 17 位高级军官在主席台下第一排就座。他们是中央军委委员洪学智、刘华清、秦基伟，中央军委委员、总参谋长迟浩田，中央军委委员、总后勤部长赵南起，副总参谋长徐信，军委纪委书记、总政治部副主任郭林祥，军委纪委第二书记尤太忠，军事科学院政治委员王诚汉，国防大学校长张震、政治委员李德生，北京军区政治委员刘振华，南京军区司令员向守志，成都军区政治委员万海峰，海军政治委员李耀文，空军司令员王海。

赵紫阳同志在仪式上发表了热情洋溢的讲话。他说，这次被授予上将军衔的 17 位同志，都是担任我军高级领导职务的军官。这些同志被授予上将军衔，是党和人民对他们的贡献和才能的肯定，也体现了国家对军队的关怀，同时也表明了这些同志肩负责任的重大。这是被授衔同志们的光荣，也是全军的光荣。他强调指出，军队的改革和建设成效如何，直接关系到祖国的安宁，人民的幸福。他希望全军在实行新的军衔制以后，展现出新的雄姿和新的风貌，把我军建设推向更高的水平，为保卫祖国、建设祖国作出新的卓越贡献！

材料三　敬礼，共和国新一代将领

中南海怀仁堂。

33 年前，中华人民共和国主席毛泽东在这里为共和国 10 位元帅授衔；

1988 年 9 月 14 日，还是在这里，中华人民共和国中央军事委员会副主席赵紫阳、杨尚昆又为 17 位上将授衔。上将们和一大批人民解放军中将、少将一道，光荣地成为我们共和国新一代将领。

敬礼，战功显赫的上将

人们也许听过不少关于他们的故事和传说，但很少有人目睹过他们驰骋战场的风彩。当 17 位上将站在怀仁堂主席台上接受党和人民检阅的时候，他们的威仪，他们的气质透出了他们那不平凡的经历。

在他们中间，有 12 人在建国后第一次授衔时曾被授过将军军衔。他们中有 20 年代入伍的老将军，也有 40 年代入伍的，在解放军队伍中成长起来的新将领。

一代英豪，战功显赫。迟浩田，曾在胶东地区和济南战役、淮海战役、渡江作战、上海战役中参加过上百次战斗，5 次负伤，9 次立功受奖，20 岁就成了“华东三级人民英雄”；王海，在朝鲜战场上，驾机出征，击落击伤敌机 5 架，获得“一级战斗英雄”称号；李耀文、刘振华，不仅戎马生涯建奇功，而且在外交舞台上大显身手，二人皆出任过外交部副部长。……

风云人物多坎坷。这些曾叱咤风云的将军们在十年动荡的日子里，经受的考验绝不亚于战场上的枪林弹雨的残酷程度。有因“彭德怀事件”而被迫转业者；更有因“莫须有”身陷囹圄，遭尽非人待遇。

但是出于将[illegible]的胸怀，更是出于将军们对党和人民的忠诚之心，他们回到军事岗位上后，立即就担负起了中国国防现代化建设的重任。他们从事着军事思想的研究，军队后勤工作的管理，现代化军事装备的开发，和高级军事人才的培养……昔日在战场上建立功勋的将军们，在和平时代我军建设上又建立了一个又一个新的成功。

中断了 23 年又恢复的军衔制对于大多已逾花甲的将军们来说，令人感慨的实在太多太多。迟浩田上将在被授衔后，引用了三国时期军事家诸葛亮的一句话来表述自己的心情：“受命之日，寝不安席，食不甘味”。

人们至今还记得 33 年前被授衔的 10 位元帅，今天让我们珍重地写下新被授衔的这 17 位上将的名字吧。他们是：洪学智、刘华清、秦基伟、迟浩田、杨白冰、赵南起、徐信、郭林祥、尤太忠、王诚汉、张震、李德生、刘振华、向守志、万海峰、李耀文、王海。

（刘回年、徐京跃）

八、兵败汉城

背景介绍

1988年的夏天，寄托了10亿中国人的热诚期望的中国奥运会代表团在汉城受挫，与历次参加奥运相比成绩惨跌，“五连冠”的中国女排——一座不倒的长城也严重失利。一时间，国内舆论哗然。

材料：

- 中国女排惨败给苏联队，失去决赛权
- 一次不成功的表演
- 一个真实的起点——奥运归来的思索
- 天上掉下来的炸弹

材料一　中国女排惨败给苏联队，失去决赛权

0：3，中国女排输给苏联队，再也无法把六连冠的愿望在汉城奥运会上变成现实。

当中国代表团好几支队伍水平发挥欠佳，成绩不甚理想之后，关注中国选手后半段赛程表现的人们都把注意力盯准了女排和乒乓球赛场，期待着从那里传来意料之中的得胜消息。但是，今晚女子排球半决赛开始不几分钟，中国队便挨了对手三记扣杀，两次进攻被拦死。身穿红底蓝花球衣的苏联姑娘毫无顾忌地向球网对面发动攻势，短短十几分钟便了结了第一局，比分竟是15：0。

9：15和2：15，起死回生的事情没有发生。不到一个小时，苏联人便在中国女排毫无反击能力的对抗中轻松地取得了奥运会女排的决赛权。

苏联队将同秘鲁队争夺金牌。秘鲁队今天中午以3：2险胜日本队，进入决赛。中国女排只能与日本队竞争铜牌。不过，此间舆论认为这块铜牌中国队也不会轻易得到。

材料二　一次不成功的表演

——中国代表团参加第24届奥运会杂谈

似乎一切都已过去，似乎又蕴育着新的什么。第24届奥运会留给中国体育界的巨大烙印，应该是没有什么力量可以抹掉的。因为，我们不能再失去机会了。

上次机会，出现在4年前的洛杉矶。中国人初次全力参加奥运会，一下夺得15枚金牌，举国欢庆，夺得金牌的运动员成了民族英雄，他们的一些教练员也走上了体育工作的领导岗位。

欢庆胜利，激发民族精神，增加社会主义祖国的凝聚力，提高中国的国际地位，这些都是积极的。但这种精神力量，常常是无形的，可以长久地默默地存在，也可以稍瞬即逝。

而因为胜利引起的人事变化、地位变化，却铮然显示着我们是怎样对待、消化洛杉矶奥运会所给我们的。这是无形的、凝固的，它开始左右我们的体育主导方向。

一直不太清楚中国体育的发展方向。曾经，谁也不怀疑是“发展体育运动，增强人民体质”。后来有了“友谊第一，比赛第二”。再后来，提出了在本世纪末建设社会主义体育强国的目标。如果从文字概念上去翻译、理解，这些可以是完全统一、一致的，但这毕竟缺乏全面系统的理论阐述，缺乏实施纲领和细则。

对大而概之，笼而统之的东西，中国人的聪明足可以消化。于是，在没有批准、审查、监督的情况下，我们的体育机构得以自行其是，体育金牌战略应运而生。有了金牌，体育部门便成了最受欢迎和尊重、最有成绩的地方，其他一切都不必担心。

我们就是这样消化了洛杉矶奥运会，同时也注定了中国代表团在汉城奥运会的命运。

一般认为，汉城奥运会是奥运史上最为昌盛的一次。世界本来发展很快，又是相隔12年，东西方体育集团终于在竞技场同场比赛，其争夺的激烈，赛事的精彩，成绩的优异，都是自然的。

汉城奥运会共刷新27项、平5项世界纪录，打破86项奥运纪录，世界各国、各地优秀运动员的一个个进步，令人久久不忘。人类为“和平、友谊、进步”的奥林匹克感召，为使自身“更快、更高、更强”，付出了艰辛的劳动，取得了新的伟大成就。

比较之下，中国运动员的表现，确有不少未尽人意之处。

上届奥运会，我们的体操有5枚金牌，今届只有老将楼云拼到1枚跳马金牌，数目大跌。可悲的是，出发前，体操队尽管放弃了女子项目夺金牌，却直言男子依然具有世界第二的实力，确信团体银牌不会失去。结果，在奥林匹克体操馆，不仅苏联的年轻一

代运动员水平大大高于我国，民主德国、日本那些不被我们瞧得起的选手，技术长进大，斗志更旺盛，迫我们一误再误，只得了团体第四。当这一成绩在电子显示屏上公布的时候，无数面民德、日本国旗在看台上舞起，人们很难找到一面五星红旗。

上届奥运会，中国举重得到4枚金牌，可谓大户。此次赛前，举重队的教练们已认识到，汉城我们已没有再现这一成绩的可能，但"神童"何灼强的1枚52公斤级金牌，当归入囊中。到9月18日晚，何灼强终于同他的劲敌马林诺夫同台出现在奥运会场上的时候，他却没有自信了，慌乱中，6次试举4次失败，得铜牌。马林诺夫6举6成功，稳稳地夺得金牌。一位南朝鲜选手顺势摘去了银牌。中国只得一下退到没有奥运会牌的境地。赛后，中国举重队一位教练责怪新闻界事先把何灼强吹得太高，使何灼强负担过重，反而发挥失常。

上届奥运会，中国射击选手获3枚金牌，本届奥运会人们十分希望他们保持荣誉。因为射击运动员相对运动生命较长，时间往往能使运动员积累更多的经验，创造新的成绩。汉城赛后，中国射击队的一位教练心情沉痛地说：不能怨运动员，他们是尽了努力的。责任在教练，我们没有估计到比赛这么紧张、这么激烈，是赛前训练没有搞好。这是笔者第一次听到的当事者的追悔。

比起上届奥运会奋斗不息的中国女排得到"三连冠"，本届奥运会中国女排的表现，实在差距太遥远了。

其实，赛前早有人指出，中国女排有可能在汉城翻船，但相信的人不多。从女排得以"五连冠"后，她便保守了。没有人能批评她，没有人能把已经老化、不能适应新的竞争的主力队员撤换下来，只有在没有优势和冲击力的旧格局中做文章，至使李耀先等富有经验的教练去吞下失败的苦果。

我们曾经那样为中国足球队进军奥运会欣喜，但足球队毕竟与世界先进水平差距太大，在小组赛中不要说胜一场，就是进一球的愿望也没有实现。面对残酷的现实，领队年维泗独自坐在釜山足球场边低垂着头，当他抬起头后，说的一句话是：我现在真想涮一锅。

还有男篮、女篮，成绩与近年的最好成绩都有下降。美国女队教练随随便便地指出：中国队的训练不行，因为她们对篮球理解不深。果真如是，我们的篮球界简直该无颜见人了。但我们并没有什么危机感，我们依然在亚洲有着很高的地位，常得冠军。

到奥运会后期，中国代表团的金牌重任几乎全落到乒乓球身上，乒乓队的教练们几乎要喘不过气来。一位教练私下里说，如果我们真的拿不到金牌，全会骂我们，但×××（指代表团某领导）赛前到乒乓馆来过一次吗？看过一次训练没有？有人"恶毒"地想象、甚或希望，中国乒乓球队在汉城来个最后的翻船，一块金牌也不拿，使中国代表团的金牌数就留在3枚上，从而一举彻底显露中国体育的危机。并且指出两年前汉城亚运会上，如果不是田径队最后拿了2枚金牌，勉强以94比93胜了南朝鲜，保住了亚洲第一，也掩盖了许多，中国代表团在本届奥运会，日子不会这么难过。

难道金牌的多寡真是那么重要，真的能掩盖、也能暴露问题吗？我们的体育机器真的只有金牌才能充当润滑剂，使之旋转或使之停转吗？我们的思维，我们的境界，究竟停留在一个什么样的水准上呢？

自然，我们十分高兴地看到，在游泳、跳水、田径、赛艇等方面，中国运动员在奥运会上取得了可喜的成绩。他们的成功，乃是不迷信、不保守、依靠科学、艰苦奋斗的结晶。在我们的一些优势项目成绩下降的比较下，这些成功后面埋藏的经验和财富尤其显得珍贵。

我们看到，这些运动队所具有的精神和经验，并不能成为中国代表团的共同财富，他们是他们，别人是别人。

一位记者在汉城奥运会后期，发表感慨：国家体委在国家机关各部委中，是素质最差的。

笔者没有这方面的资料，无法对这种感慨加以评价。但体育竞赛，特别是奥运会这样全球范围的大规模的体育竞赛，确是对体育领导部门一次全面的、公开的检查。如果要谈素质的话，那么这种检查当然要查出文化科学素质、思想品德素质、信息反应消化素质、组织协调素质等等一系列的素质。

当我们能够适应体育竞争发展规律的时候，我们就取得金牌、成绩的进步，反之，我们便丢金牌、丢成绩、没有进步，甚至落后。这种情况摆在体育的主管部门面前，使人没有别的选择。

我们的一些体育部门，很听不得不同意见，对一纸措辞恳切的《强国梦》也要大动干戈。当在世界奥林匹克运动的大舞台上，最终有了一些不佳表演之后，应当说认识自己，提高自我的良机来了。从上届奥运会之后，4年时间，别人显然跑得更快。汉城奥运之后，我们该怎样体现自己的素质？在1990年亚运会、1992年巴塞罗那奥运会上有所造就？谁也没

有资格只是站在奥林匹克运动之外，品头论足。建设社会主义体育强国是中华民族每个成员的历史责任。但体育部门处在首当其冲的位置，抓紧改革，认真整顿，切实总结，则是当务之急。

（严言）

材料三　一个真实的起点
——奥运归来的思索

熊熊圣火熄灭了，第24届奥运会落下了它庄严的帷幕，而我们的思索之犁却刚刚插入中国体育这片尚不丰腴的土地。

中国运动队没有捧回人们认为"应该"得到的那么多金牌，人们叹息、失望、不满。然而此时需要的是不发热的大脑，去进行冷静、冷峻的思索。

无庸讳言，这是一个黯淡的现实，但是，它又是一个真实的起点。

一个大弧度的曲线

奥运会之前，我国体育界、特别是决策机构已形成"奥运战力"的方针，他们以1984年奥运会的15枚金牌为基础，对今年的奥运会作了细致的部署，绝大部分运动员作了竭尽全力的奋战。权威的和不权威的人们普遍认为，中国队的金牌总数将不出8—12枚。然而，奥运会一开赛，曲线却大幅度下滑，轻量级举重失利！射击失利！男子体操失利！外国记者惊呼："中国选手怎么啦？"接着，女子射箭，女子花剑优秀选手纷纷折帆断桨。尽管这个局面一度被跳水的两枚金牌、游泳的突破和赛艇的意外奖牌所稳住，但以后的赛事中情况仍不见有好转趋势。体操和乒乓球的三枚金牌的愉悦，也很快被女排以0：3惨败于苏联以及南朝鲜金牌数急剧上升的激流冲得干干净净。国内舆论大哗，语词激烈，体育界有点受不住了。

不同花，相同果

成功的原因大致是相似的，失败的因素却各不相同。

有些项目，运动员做了顽强拼搏，但技不如人，实力欠佳，败下阵来。如男子乒乓球、射箭、击剑、女子手球、足球等。乒乓球技、战术的陈旧，足球体力、技术、战术全面不如强队都是显而易见的。

有些项目是心理训练的问题：如射击、体操。一些优秀射手由于压力过大或现场出现未预料的情况而无不使自己平静，"差之毫厘，失之千里"。体操则由于开头的失误造成了全场的失误，由于优秀选手的落马而纷纷落马。

有些项目的失利原因则近乎可笑，某运动员因一件比赛服未带而疑神疑鬼，简直无法上场比赛；女排在对苏联队的比赛中所表现的缺乏自信和斗志则令人吃惊。

心理素质本是运动员水平的一部分，选手的运动水平应是在比赛现场表现的竞技水平，而不是训练中的水平。训练水平如果在比赛中不能表现出来，就算不上真正的水平。美国、苏联、民主德国等体育强国均派了运动心理学家随队到汉城，我国体育中的心理训练应该提上日程了。

这样的一种观点是应该被理智接受的，即我国运动员在本届奥运会上的成绩，正是他们整体水平的实际表现。所谓偶然性、种种客观原因，都非实事求是的分析。我们似乎陷入了这种境地：只缘身在此山中——

不识庐山真面目

动乱结束，民族振兴成为压倒一切的时代主题。在国人的观念中，体育仿佛与一个国家的国际地位、民族荣辱有着一荣俱荣、一损俱损的关系，体育就在这样的民族心理下，与经济发展同步，出现了一股上升的氛围。乒乓球保持着世界先进水平，女排崛起，体操、跳水臣服人国，举重、射击、女子篮球、女子手球各领风骚。1986年第十届亚运会以金牌总数第一而雄视亚洲。

但是，在这一片欢呼声中却潜伏着体育界的危机。

几乎所有的项目都在叫："后继乏人！"朱建华后面是谁？李宁、楼云后面是谁？郎平后面是谁？栾菊杰后面是谁？

人们发现，在"奥运战略"后面隐藏着一个"全运战略"。全国提"奥运战略"，许多省、市实际目标是在全运会上拿金牌。由于经费等各方面的困难，体育运动不能普及，这实际上已成为中国体育发展的一大障碍。

青少年训练的薄弱，教练员素质和水平的不足、人才外流、体育科研和信息工作的落后，以及整个体育体制的陈旧，已成为制约我国体育大踏步前进的重要因素。

真正的起点

问题多而不丧失信心。24届奥运会将成为中国体育运动的真正起点。

其中不乏好的信息：体育的基础项目田径和游泳有了新的起色。这是我国前几年重点抓这两个项目的结果。游泳，过去我们从未进过世界前16名，而这次得三枚银牌、一枚铜牌；田径，尽管仅得一枚铜牌，但也有九项打入前8名。

5枚金牌，与10亿人之众，是一个令我们无法接受的比例，但却是和世界上所有体育强国较量之后取得的。

这就是我们的起点。中国体育的振兴，第一脚必须踏在这个起点上。

清醒地认识成绩和差距，正确对待失利，正确地对待运动员，胜了不忘乎所以，捧他们上天，输了不无端指责，打他们入地。

也许还应该反思我们的体育观，重新理解体育，剥掉附加在体育上的不属于体育的东西，以一种开放的眼光去看待体育竞赛。路正长，从一开始。

（毕靖）

材料四　天上掉下来的炸弹

汉城体育场的奥运圣火熄灭了，却也给一个十亿人口大国的又一次狂热和盲目乐观降了降温。当中国队捧着5块金牌从天上落到地面时，并没有看见如同4年前那样热烈动人的欢迎场面，他们明白：一个时代过去了。一个依靠政治热情为动力拼搏出体育的胜利的时代，随着竞技场上的纷纷失利，已经划上句号了。

输了也不必过于悲伤，不是还有人民大会堂降重的筵宴？不是还有领导人关心温暖的话语："成绩是主要的，银牌、铜牌都是香的"？可输了一定要明白输在哪儿，倘若还是仅仅悟出"某某项目训练还不够，运动员身体素质还要提高"的老话，那就说不定今后会输得更惨。

输了未必是坏事，不是有许多人（多少？多到可能令人见"怪"的程度）听到女排输了的消息后都说"好"吗？熟谙排球人士亦说：中国队打巴西时就该输！怪哉？如果知道中国女排赛前人心不稳，便一点不怪了。这心情就好比看一位吃错药的病人，他越自认为身体强壮而不以为然，就越危险，越让人着急一样。既然吃错药了，倒不如病发得越快越好。多棒！中国队的病终于在汉城发作了。据查，是中国体育吃了人为的、即政治上的兴奋剂，结果越吃越胖，越胖越虚，终于抗不住了。奥运会失利的好处恐怕就在这里了：它证明了我们的忧虑——中国体育的繁荣究竟是靠什么？它也使我们善于乐观的官人和百姓们终于承认了落后——尽管仍是羞答答的。

失败恰恰是纠正旧体制的代价，也是逼迫我们反思和改革的契机。我们不得不从根本上考虑：我们究竟应该把体育放在一种什么位置上？是真正提高全民的体质和体育竞技水平，还是把体育当作政治的胸花？我们的体育在过去的30年中的确取得了惊人的进步，可我们的做法是牺牲全民族的锻炼来促成几项尖子项目的夺标。就全民族的体育水平和运动员、教练员的文化素质来说，5块金牌似乎已经超前了。我们必须把体育真正当作世界文化意义上的体育来看，体育就是体育，体育竞赛就是体育竞赛，而不是关系政治输赢得失的赌注。如果我们不能沉下决心，踏踏实实地提高全民族的体育和文化水平，再多有几个畸形的世界冠军，又有多大意义呢？我们需要的是能代表中华民族素质的冠军。当我们看到我们运动员躲避着采访的话筒，或是半天说不出什么时，难道不感到一种悲哀吗？像我国现在这样，从小就进专业队训练却没有充分的文化教育，真正是违背了体育的奥林匹克精神。我们必须明白：奥林匹克精神需要的不是体育动物，而是健美而全面发展的人。我们何时才能贡献出我们自己的奥林匹克精神的体育明星？

奥运神话毕竟是吹破了，不论是吹得太猛还是本来就没力量吹好。总之，破得及时。当我们从自我陶碎盲目乐观中清醒和冷静下来之后，我们可以清楚地看到了好大喜功的积习、急功近利的短期行为，特别是决定着这些因素的政治化的体育体制和非科学的思维方式，实在应当很好地清理一下了。我们不得不小心谨慎地去查查还有别的什么球也快吹破了？有那些旧的残气没有吹干净——新气旧气在一起早晚要炸的。不下决心不行。正像一位体育界的老记者说的：奥运会的失败对全国人民来说可能像从天上突然掉下来的炸弹，当然有人悲伤，而我们却发现，原来爆炸的是一颗定时炸弹，为什么不庆幸呢？炸掉了几块金牌，或许能使我们提早排掉几颗政治、经济上的炸弹呢！

（傅雅）

人物春秋

张艺谋

张艺谋(1951—),广西电影制片厂电影演员、摄影师、导演。

1951年11月生于西安市。"文化在革命"期间,先后在农村及棉纺织厂当农民、搬运工,业余从事摄影创作,曾获全国摄影比赛一等奖。1978年就读于北京电影学院摄影系。1982年毕业后入广西电影制片厂任摄影工作。1983年与同厂3位同学成立全国第一个青年摄制组,摄制完成被称作"第五代电影创作者"的首部影片《一个和八个》。随后又与陈凯歌合作,拍了《黄土地》,获第5届中国电影"金鸡奖"最佳摄影奖、美国夏威夷国际电影节和瑞士鲁卡诺亚非拉三大洲国际电影节最佳摄影奖。1985年再次与陈凯歌合作拍了《大阅兵》,获加拿大蒙特利尔电影节奖。1986年与吴天明合作完成故事片《老井》并在影片中饰演男主角,获第8届"金鸡奖"最佳故事片奖、最佳男主角奖;第11届"百花奖"最佳故事片奖、最佳男演员奖;以及第2届日本东京国际电影节最佳影片奖和最佳男主角奖。1987年任导演,执导处女作《红高粱》。1988年2月,影片《红高粱》在第38届西柏林国际电影节上获最高奖"金熊奖";同年7月分获第11届"百花奖"和第8届"金鸡奖"的最佳故事片奖。

材料　张艺谋笑捧"金熊"归

今天下午3时50分,中国民航一架波音747客机降落在首都机场。刚刚在第38届西柏林国际电影节上获得最高奖"金熊"奖的张艺谋走出机舱。

经过12个小时的飞行,他毫无倦意。与平时在国内不修边幅的形象不同,他这次身着新装——石磨蓝上装,灰黄工装裤,一双新旅游鞋。获得特许等候在机舱出口处的本报记者接过他的行李。张艺谋腾出手来打开旅行袋,从一个方形小红盒中取出了那尊二十几厘米高的金熊。他"嘿嘿"一笑,与小金熊一样憨态可掬。

广播电影电视部陈昊苏部长等几十位电影界人士迎候在卫星厅通道入口处。一位细心的姑娘向张艺谋献上一束花,花中插着一张刚从报上剪下来的传真照片与张艺谋本人笑脸相对。陈昊苏在致贺并道过辛苦之后,接过张艺谋的旅行袋背到自己肩上。正在机场海关等待入关的100多位和张艺谋同机到京的外国旅客也向手捧金熊的他鼓起掌来。

西柏林电影节与戛纳、威尼斯电影节并称为世界三大电影节,在以往的37届中,"金熊"从不曾被亚洲人捧走。这次参加电影节的21部影片来自十几个国家,其中大多是国际知名导演的作品,如美国刚刚获得奥斯卡奖7项和6项提名的《广播新闻》和《月亮玉》,苏联曾禁映20年的《女政委》等。西方记者评价说:这是在欧洲举行的世界级大赛。张艺谋向记者介绍了评奖情况。这次的11名评委都是国际电影界知名人士,评委会主席、意大利著名影评家德·哈登也是威尼斯国际电影节主席。评委们来自美国、英国、联邦德国、民主德国、苏联等国。他们像以往一样没有任何商量,却破天荒地没有任何争吵,11张选票一致投给了《红高粱》。

与张艺谋同行的北京电影制片厂导演黄健中说:"《红高粱》轰动西柏林电影节。联邦德国总统宴请各国代表团,每个国家只限一人,而中国代表团都被邀请参加。西德电视一台为《红高粱》播出了一个半小时的专题节目。张艺谋走到哪里,哪里就是包围圈。"陈昊苏说:"《红高粱》获'金熊'奖在中国电影史上是值得大书一笔的。"中影公司总经理胡健说:"中国电影界几代人长期盼望的事情终于实现了。"

《老井》、《红高粱》在有影响的国际电影节上接连获奖的事实证明:中国电影已经走向世界前列。正像张艺谋在西柏林领奖后致答词进所说:"这个奖不仅是对我的影片的奖励,而且是对中国电影的鼓励。这奖激励中国导演拍出更多更好的影片来。"

杨尚昆

杨尚昆(1907—),中华人民共和国第四位国家主席(1988—1993),中国最高层领导人之一,也曾长期担任军队职务。

材料 国家主席杨尚昆

4月8日当选为国家主席的杨尚昆是中华人民共和国继毛泽东、刘少奇、李先念之后的第四位国家主席。

杨尚昆1907年生于四川省潼南县。1925年加入共青团,次年转为中国共产党党员。1925年后在四川、上海等地从事学生运动和工人运动。1927年至1931年在苏联莫斯科中山大学读书。

从苏联回国后,他在上海任全国总工会宣传部长、党团书记、上海工会联合会党团书记、中共江苏省委宣传部长、中共中央宣传部长,参加组织上海工人运动和抗日救亡运动。后到江西中央革命根据地,先后担任红军第一方面军政治部主任、红军总政治部副主任、由彭德怀任军团长的红三军团政委。1934年10月至1935年10月,他参加了著名的二万五千里长征,并列席了具有历史意义的遵义会议。到达陕北前,杨尚昆任陕甘支队政治部主任。后任野战军政治部主任。1937年,杨尚昆任中央北方局书记,1945年后任中央军委秘书长。1949年建国后,杨尚昆长期担任中共中央办公厅主任、中央副秘书长、中共中央书记处候补书记。

"文化大革命"前夕,杨尚昆调任广东省委书记处书记,1966年被撤销一切职务,长期监禁。1978年,杨尚昆被恢复名誉,出任中共广东省委第二书记、副省长、广州市委第一书记、市革委会主任(市长)。1980年9月被增选为全国人大常委会副委员长兼秘书长,1981年7月任中共中央军委秘书长,翌年担任中央军委常务副主席。

他是中共八、十一、十二、十三届中央委员。在1982年的中共十二届一中全会上当选为中央政治局委员,去年11月他在中共十三届一中全会上继续当选为中央政治局委员。

作为主持中央军委日常工作的副主席兼秘书长,杨尚昆坚决贯彻执行军委邓小平主席关于加强军队建设的一系列指示,在实现军队建设指导思想的战略性转变、裁军百万、整顿体制编制和进行军队各项改革等重大决策方面进行了大量工作。经过几年的努力,中国军队已从随时准备打仗的临战状态转入了有计划、有步骤地加强以现代化为中心的和平时期建设的轨道。军队教育训练得到加强,武器装备有了改善,院校分级培训体制逐步确立,指挥人员的年轻化、知识化水平有了提高,国防科研和国防工业开始走上"军民结合、平战结合"的道路,大批军工厂转产民用品。杨尚昆表示,将继续努力把军队改革引向深入。

杨尚昆曾是中国共产党最早的新闻工作者之一,1933年后曾任《红色中华》报编辑。他爱好游泳和爬山。

万里

万里(1916—),中国最高层领导人之一,1988—1993年任全国人大常委会委员长。

材料 新任人大委员长万里

4月8日在全国人民代表大会上当选为人大常委会委员长的万里,多年担任国务院副总理,并在前总理赵紫阳出国访问期间几次担任过代总理。

万里10年前担任中共安徽省第一书记,以领导安徽省农民在全国率先实行家庭联产承包责任制(即包产到户)而闻名。赵紫阳同时在四川省也实行了类似的改革。当时在农民中流传着这样一种说法:"要吃粮,找紫阳;要吃米,找万里。"

建国后到1966年"文化大革命"开始时,万里长期从事城市建设方面的领导工作,担任过中央建筑工程部副部长、中央城市建设部部长。1958年起担任北京市副市长,仍分管市政建设。他协助周恩来总理领导了50年代包括人民大会堂在内的首都十大建筑以及其他重要建设项目的规划与组织工作。

1975年,万里作为铁道部长坚决地贯彻执行了邓小平提出的国民经济实行整顿的方针。他顶着"四人帮"批判"唯生产力论"的逆流,发动和依照铁道部系统的干部和群众批判极左思潮和无政府主义,清除在一些铁路枢纽领导班子中捣乱的极左分子,从而使铁路状况很快扭转,火车正点,阻塞消除。人民群众赞扬他雷厉风行的领导风格。当时流行一句话

说："安全正点万里行"。1976年4月当邓小平同志再次受到迫害时，万里也受到批判并被解职。

万里1980年由安徽调到中央任国家农委主任，在全国范围内推进农村的改革。他也是中央绿化委员会主任委员。他从1980年起任国务院副总理。

他在1977年党的十一大上当选为中央委员，十一届五中全会上当选为中央书记处书记，1982年十二大当选为政治局委员、书记处书记，去年十三大再次当选为政治局委员。

万里1916年生于山东省东平县，1936年5月加入中国共产党，在当地从事党的地下工作，任东平县委书记。抗日战争时期，任中共县委书记、地委宣传部长、组织部长、地委副书记、地委书记等职。解放战争时期任冀鲁豫区党委委员、秘书长。南京解放后，任南京市军管会财委副主任、经济部长、建设局长、西南军政委员会工业部副部长、部长。

万里从少年时代起就是一位网球爱好者。1986年国际奥委会主席萨马兰奇把一枚奥林匹克金质勋章授予万里，表彰他为发展中国体育运动作出的贡献。万里也是桥牌的爱好者，曾获1984年世界最佳桥牌——所罗门奖。他现在是中国桥牌协会名誉主席。

皇甫可人

皇甫可人(1950—)，北京电影制片厂导演。1988年6月因成为我国第一位独立制片人而在电影界引起哄动。

材料　北影诞生中国电影界第一位独立制片人

北京电影制片厂导演皇甫可人和厂长胡其明郑重地在一份协议书上签上各自的姓名，从而宣告中国电影界在改革浪潮中推出了第一位独立制片人。

38岁的皇甫可人从海南两个企业集团筹集到60万元资金，准备投拍剧作家江浩创作的警匪片《荒原杀手》。皇甫可人在和北影的协议书中规定：本片使用北影厂标，占国家规定给的拍片指标(北影每年可拍18部故事片)，影片受电影局审查，版权归北影。无论发行情况如何，皇甫可人先拿出10万元作抵押，并在影片发行后交北影30万元利润。如发行拷贝越过150个，北影则在150个拷贝之后与皇甫可人四六分成。独立制片人有权选择摄制组人员，在财务制度上只向资方负责。

据了解，北京电影制片厂去年一年利润只有130万元。这个拥有1800人的大厂，今年上半年没能给职工发出一分钱奖金，胡其明厂长等一直在苦苦思索本厂的出路。胡其明说：片子的剧本我看过，皇甫可人我了解，相信他会成功。"

曾导演《净土》、《天国》等影片的皇甫可人已挑选好他的27名合作伙伴。依国家现行规定，他可以选择34.5个人(会计只占半个人指标)。皇甫作为导演，同时和摄影一起兼美工，而在片中的剪辑还要兼场记。"影片的外景地在云南元谋的土林，少去一个人就可以少一个人的路费和住宿费"，皇甫对记者说。"我打算用40天拍完外景，60天完成后期制作。"

广播电影电视部副部长陈昊苏今天也参加了新闻发布会。他希望皇甫可人成为既是企业家，又是事业家、艺术家这样一身三任的社会主义的独立制片人。当然，他也认为，实行独立制片人制度是一种探索和努力，能否成功现在说话还为时过早。

皇甫可人这一举动，在北影激起不小的波澜。即将投拍《女贼》的北影导演于晓阳马上表示，也要以独立制片人方式拍片。北影的一些老电影工作者认为改革的关键在于电影发行体制。陈昊苏说，我们是要建立一个完善形态的社会主义电影市场。

次仁多吉

次仁多吉(1958—)，藏族，我国著名登山运动员。1988年在人类历史上首次跨越珠穆朗玛峰的壮举中成为跨越珠峰第一人。

材料　跨越珠峰第一人

5日，次仁多吉第一个登上顶峰已经等了30多分钟，他的氧气在登顶几分钟后就用光了。但是，预定参加会师的南侧队员大次仁、仁青平措、安格·普巴还在南侧齐腰深的雪坡上艰难地向上爬。

"次仁多吉，你有什么问题吗？还能坚持吗？北京总指挥部问。

"能！但手和脚冷极了！"

"再坚持一下，多活动活动手脚，李致新马上就

要登顶，他背着两瓶氧气，你拿去一瓶，至少也要把他用过的那半瓶氧气拿去。”总指挥部下达命令。

“我什么都不需要！那瓶氧气还是留给大次仁他们用吧！”在不过十几平方米的北侧大本营帐篷里的人们听到次仁多吉的话后，都禁不住抽泣了。次仁多吉为了那珠峰顶上的伟大会师，创造了在珠峰顶上停留99分钟的世界纪录。他的双手因为严寒开始发黑。如果他再不下撤，双手甚至双脚都有可能冻断，更严重的是因此也就无法跨越，后果不堪设想！

2点12分，由于李致新还未登顶，总指挥部只好下死命令：“次仁多吉，我们命令你与日本、尼泊尔登顶队员一同跨越！”

次仁多吉没有走，因为他已经看到了李致新。2点23分，李致新登顶了，次仁多吉向北京、向大本营兴奋地报告，“李致新登顶了！”

这时，人们才知道次仁多吉还没有走。

“次仁多吉跨越！立即跨越！”大本营再次发出命令，语调万分焦急。

2点23分，次仁多吉与日本的山田升、尼泊尔队员昂·拉克巴迈出了跨越珠峰的历史性第一步。但是他仍然没有带上氧气瓶。

尽管次仁多吉不愧为跨越珠峰第一人的称号，但人们感到无比惋惜，由于南侧遇到巨大的风雪障碍，次仁多吉未能实现与南侧队员会师的愿望。

次仁多吉出生在中国登山运动摇篮的西藏日喀则南木林县，今年30岁。他1980年从事登山运动，不久就达到了国家健将运动员标准。次仁多吉在第三次行军开始之前表示过，他考虑这次登山结束后，继续上学读书充实自己的知识。（张抒）

许艳梅

许艳梅（1971—　），我国著名跳水运动员，多次夺得世界和全国比赛冠军。1988年在汉城为中国赢得了第一枚24届奥运会金牌。

材料　许艳梅——争得金牌第一枚

9月18日，17岁的江西南昌姑娘——许艳梅，技压群芳，在汉城登上了女子跳台跳水领奖台的最高层，为中国赢得了第一枚24届奥运会金牌。

本届奥运会女子跳台跳水决赛竞争激烈，扣人心弦，直到最后一个动作跳完才排定名次。凭着最后一个动作——向后翻腾两周半屈体的出色完成，许艳梅打破了美国老将米切尔的冠军梦。“观众为美国选手鼓掌，这是很自然的，因为她们表现得很出色。但我要跳得更好，让观众也为我鼓掌。”她做到了，赢得了最热烈的掌声。

7年前被选入江西省跳水队时，10岁的小艳梅，还是个体弱、胆小、不会水的旱鸭子。

在这之前她在市业余体校体操班的一段生活，为她练习跳水打下了良好的基础。不过，不识水性的“丑小鸭”变成白天鹅，更多地还靠她那股不怕吃苦的拼劲儿。启蒙教练欧阳蕊那套“高强度、大运动量、狠扎基本功”方法，她很快适应了。每周加练16个小时，连星期日也搭进去了。1984年进国家跳水集训队，她又多了一份“野心”——拿世界冠军。为了这心愿，训练再苦，伤病再难忍，她都咬牙顶过去。

梅花香自苦寒来。许艳梅埋头苦练，羽毛逐渐丰满，她飞起来了。1984年11月，在上海与民主德国跳水选手进行的对抗赛中，年仅13岁的许艳梅初露头角，摘取了女子跳台的桂冠。第二年在全国青少年运动会跳水预赛中又名列女子跳台榜首。

1987年对许艳梅来说，是喜获丰收的一年。她1月蝉联新西兰国际跳水赛女台冠军，4月登上了第五届世界杯跳水赛冠军的宝座。8月又扬威世界分龄跳水锦标赛女子跳台，11月摘取了第六届全运会的女台桂冠，年底被评为1987年全国跳水十佳之一。

许艳梅腾飞了。但未来，对于她来说，征途远，道更艰。

（王道源）

马海德

马海德（1910—1988），祖籍黎巴嫩，生于美国，1933年来中国，1937年加入中国共产党，1950年入中国籍。他是著名医学专家，为中国的医药卫生事业的发展作出了巨大贡献。10月3日逝世。

材料　马海德同志生平

马海德同志1910年9月生于美国，祖籍黎巴嫩，1933年毕业于日内瓦医科大学并获博士学位，

同年来上海，1937年加入中国共产党，1950年加入中国国籍。现任第七届全国政协常委，卫生部顾问，中国麻风病防治协会会长，中国麻风病防治研究中心主任。历任第五届全国政协委员，第六届全 政协常委，是国内外著名的医学专家。

马海德同志1933年11月从美国不远万里来到中国参加革命。开始在上海从事医疗工作，随后参加上海国际友人组织的马列主义小组，协助我地下党开展工作。1936年经宋庆龄同志介绍到陕北，参加中国工农红军。当时正值中国革命最艰苦时期，他一直战斗在陕甘宁边区的前后方。解放战争时期，他随中共中央转战到西柏坡。马海德同志以崇高的国际主义精神和精湛的医术为解放区军民服务，并在对外交往中做出了卓越贡献，一直受到毛泽东、周恩来、刘少奇、朱德等老一辈革命家的称赞和关怀。毛泽东同志亲自委任他为军委卫生部顾问，同时又担任中央外事组和新华社等有关部门的顾问。后来还担任军调部医疗组顾问。马海德同志以大无畏的献身精神，从事党交给的各项工作，并以他对革命事业的忠诚和模范行动，光荣地加入中国共产党。

全国解放后，马海德同志又积极热情地投入社会主义革命和社会主义建设事业。自1950年他担任卫生部顾问以来，经常深入到医疗科研等基层单位调查研究，带领医疗队到边远地区、牧区防病治病，为发展我国医药卫生事业几十年如一日勤奋工作。特别是马海德同志以满腔热情从事性病和麻风病防治工作，为我国60年代初基本消灭性病和麻风病做出了巨大努力。80年代以来，为实现1997年在中国基本消灭麻风病的奋斗目标，他辛勤奔走，争取到了国际上的多方支援。他对医学事业所做的杰出贡献，受到国内外的广泛赞扬。马海德同志曾先后荣获比利时"达米恩杜顿麻风协会"授予的1982年度奖章、黎巴嫩总统授予的德科芒德尔国家勋章和美国1986年艾伯特—腊斯克医学奖、印度1987年甘地国际麻风奖。1987年，他的母校美国纽约州立大学布法罗分校授予他名誉理学博士称号。

马海德同志衷心拥护党的十一届三中全会以来的路线、方针和政策，坚决贯彻执行对外开放和改革的各项方针。他利用出国访问和同外宾往来的机会，积极宣传我党的对外政策，宣传党的三中全会以来我国的大好形势，为发展我国对外联系、增进同各国人民的了解和友谊，做了大量工作。他不顾晚年身患癌症，壮心不已，为我国四化建设忘我地工作，继续贡献自己的力量。1983年，在庆祝马海德同志来华工作50周年之际，邓小平等党和国家领导人亲切会见了他，对于马海德同志为中国革命和建设做出的突出贡献给予了高度评价。

半个多世纪以来，无论是在硝烟弥漫的战争年代，还是在紧张繁忙的社会主义建设时期，马海德同志始终如一、兢兢业业、努力工作、战斗不懈。他热爱中国共产党，热爱中国人民，热爱社会主义，坚信共产主义事业必定胜利。为表彰马海德同志半个多世纪以来为中国人民解放事业和建设事业作出的卓越贡献，卫生部授予他"新中国卫生事业的先驱"荣誉称号，并号召全国卫生战线全体职工学习马海德同志崇高的无产阶级国际主义精神和全心全意为人民服务的高尚品质。马海德同志的一生是光辉的一生，战斗的一生。他把自己的毕生精力，无私地献给了中国人民的解放事业和建设事业，为我国人民树立了光辉的国际共产主义典范。马海德同志不愧为中国共产党的优秀党员、杰出的国际共产主义战士。

钱 易

钱易(1939—)，清华大学教授，我国现代大儒学家、历史学家钱穆长女。1988年11月14日成为大陆赴台湾探病的第一人。

材料 赴台探病第一人

终于迎来了这一天！

正在荷兰一所大学访问学习的钱易，没有想到她竟能如此幸运。在台湾当局今年11月9日正式开放"大陆同胞赴台探病、奔丧"政策后的第5天，她便与93岁高龄的患病父亲在台北相聚。她成为大陆赴台探病的第一人。

钱易是我国现代大儒学家、著名历史学家钱穆的长女，现任清华大学教授。1949年父亲离开大陆时，她年仅10岁。

钱穆39年前离开大陆后，曾在香港白手起家办起"新亚书院"(后并入香港中文大学)。1967年定居台湾，任台湾中央研究院院士、故宫博物院特聘研究员等职。70多年从教，事业上的成就令人羡慕，而这终难抹去他孤寂的苦痛和对儿女的思念。5个儿女都在大陆，如今可谓儿孙满堂，仅孙辈就有10人。可是，他在台湾，只能与儿女们的继母冷冷清清地相对

在空楼。

十年动乱后，钱易兄妹辗转与老父取得联系。1980 年以后，他们兄妹也曾两次在香港与父亲会见。但短暂的一周半月，难以尽述两地相思之情，又怎能尽几十年来未能尽的对老父亲的孝顺之心呢？

今天，钱易带着兄妹对父亲的一片深情，终于偎依在父亲膝下。听不够的吴语乡音，诉不尽的亲情离愁。尽管此次钱氏父女仅有一个月的团聚，但长女到来的天伦之乐，使钱老先生“兴奋得像个孩子，眼睛亮了，嗓门也提高了”。在大陆儿女们的每一件琐事，婚姻、生活、工作、外孙，无一不是感兴趣的话题。

一个月与 40 年相比，这补偿微不足道。但这毕竟是一个希望。咫尺一海峡，40 年隔阻，多少情思多少企盼。愿这一页历史，永远翻过去吧！

（张景媛）

流行风

背景介绍

1988年是一个活跃的年份，传统文化与现代色彩相得益彰。贾平凹的小说《浮躁》获得美孚飞马奖而在文坛上受到重视；电影《红高粱》更是出尽风头，赢得国内外观众的青睐。1988年是现代主义诗歌的压轴年，出现了许多优秀的作品。最令人注目的是流行歌坛上刮起"西北风"。从中华民族发源地黄土高原上吹来的这股劲风，席卷中国大地，令人回味深长。总之，轰动效应是这一年的显著特征。

小说《浮躁》

贾平凹的这部小说发表于1987年，但在1988年却引起了轰动。因为，在11月26日，这部作品获得了第八届美孚飞马文学奖。

小说写商州地区青年金狗、雷大空为摆脱贫困、落后、愚昧的农村生活，努力追求新的生活方式。金狗当兵5年复员回乡后，从撑梭子船致富，进而当记者叱咤政治风云，最后重操旧业，以宏大的气魄搞机械化运输，在改革现实中走向自我完善。雷大空为了致富，不择手段卖假老鼠药，贩卖银元，开商店，办公司，最后终于触犯国法，被人害死在狱中。作品通过两个主人公所走不同道路的描写，反映农村经济改革中农民复杂的浮躁心理，揭示了在改革社会过程中应不断调整自身农民意识的主题。作品内涵深广丰富，人物性格复杂而鲜明，具有强烈的历史文化的反思色彩和时代精神，充分体现了作者的艺术才华。巴金曾评论说："要了解当今中国社会，不可不读《浮躁》。"

电影《巍巍昆仑》

1947年3月，国民党军队对解放区的全面进攻失败以后，又对山东、西北解放区发动重点进攻。党中央所在地延安成为敌人攻占的首要目标。以毛泽东为首的党中央高瞻远瞩，决定主动撤离延发，率领昆仑中队转占陕北，在外线与敌人周旋，有效地牵制了敌人，给主力部队创作了有利战机，取得了青化砭、羊马河、蟠龙、沙家店战役的胜利。昆仑纵队在十分艰险的境遇中与敌人周旋，历尽艰难，几经遇险，但又都化险为夷，并在转战中指挥全国各大战场的战斗，歼灭了敌人大量的有生力量，为迎接全国战略大反攻赢得了宝贵的时间。

电影着重表现了敌我营垒最高统帅部的斗智斗勇，成功地再现了我党领袖人物的神采。

电影《红高粱》

近年来上映的国产新片，还没有哪一部像《红高粱》如此走红，观众甚多。看过之后，人们议论纷纭。说好的与说坏的距离之大，简直有十万八千里！

继《老井》在第2届东京国际电影节夺标不久，《红高粱》又在今年二月间第38届西柏林国际电影节上获得长故事片大奖——金熊奖。西柏林的报纸赞颂它是"一首具有特殊的和高超的艺术魅力的歌颂自由的史诗"；"一部有着浓郁生活色彩的五彩缤纷的影片，很像是簿伽丘《十日谈》里的一个故事。"一位英国评委说："这是我近年来见到的第一部称得上是电影的影片"。它在电影节放映时，盛况空前。放映完毕，会场爆发了极其热烈的掌声，有人甚至欢呼起来。熟知柏林观众欣赏趣味和水平的人讲，这种场面发生在东方影片放映中，实属罕见。柏林是国际性城市，极易看到各国影片，因而观众相当挑剔，赢得此种掌声说明影片在观众心中的份量。

不少人将《老井》、《红高粱》的获奖与1951年日本黑泽明执导的《罗生门》在威尼斯国际电影片节大奖相提并论。那是日本电影走向世界的一个标志。当时举国欢腾，民族精神高扬。对比之下，我们对自己的影片获奖未免有些冷落。甚至有人认为《红高粱》参展是"献丑"，获奖是民族的耻辱。

《红高粱》5月陆续在全国上映以来，引起了众多的议论，既有交口赞誉，也不乏激烈的批评。

赞扬者说：影片具有"丰厚的社会内涵，浓郁的

民族生活色彩和民族精神气质以及带有普遍性的主题，既给予新奇的审美愉悦，又能激发理智和情绪的认同”。“《红高粱》为什么得以获奖？我们认为一因其浓郁的民族风格，二因其充分发挥了电影视觉艺术的特长，而以上两点的结合不但使《红高粱》获奖，还使人们思考什么是典型的中国电影”。“《红高粱》以较强的观赏性、较新的造型意识，使我们仿佛看到了在浩茫的大自然的陶醉和搏斗中喷薄出一种新的生命活力和崇高的民族精神，观后令人心旷神怡”。“在这部悲喜剧的滑稽与崇高相结合的影片中，我们可以听到一种澎湃的心声，一种深沉的思想内涵，那就是火红的、浓烈的、对自由自在生活的无限热爱，而这种感情是任何人，用任何力量都不能挡住的。”

赞扬者也提出影片的一些不足，如：剧作结构不够和谐统一，似乎由两个割裂的故事组成；剥皮场面过实；主人公往高粱酒里撒尿的镜头令人不大舒服，等等。

激烈的批评者对影片的主旨作出了否定：“红高粱是一部丑化、糟蹋、侮辱中国人的影片，同时也是一部矛盾百出、胡编滥造的影片。”“整个影片就像一场膜拜原始冲动的宗教仪式，只有硬装出来的生命（为了娱神），而没有真实的生命。”“《红高粱》在实际的创作中，是受到了以十九世纪德国尼采为代表的欧洲非理性主义思潮影响而萌生的神话式的嬗变。”

截然不同的评价，表现了不同的电影观和神美趣味。对于它的获奖，有人说西方人是出于猎奇。37年前，《罗生门》获大奖时，日本国内也曾有人这么说。这是一种奇妙的重复。争鸣仍在继续。看来，《红高粱》给人们带来的思索，已不局限于电影艺术的本身。（付鸣）

话剧《天下第一楼》

这是一部三幕四场话剧，由何冀平编剧。

1917年夏，京师老字号烤鸭店“福聚德”传至第三代。两个少爷花钱如流水，唐茂昌迷恋京剧，唐茂盛酷爱习武，眼看“福聚德”一天不如一天。老掌柜唐德源怨怒两个儿子不成器，在临终前将店业托给外姓人卢孟实经营。出身贫寒而精明能干的卢孟实兢兢业业，想干一番事业。三年后，他顶着亏空，给烤鸭店盖起了大楼；八年后，“福聚德”名声大噪。正当卢孟实准备扩大店业修盖过街楼时，两个少东家提出收回经营权。卢孟实只好怆然离店。行前，他托人给“福聚德”送来一副含义深刻的楹联：“好一座危楼，谁是主人谁是客？只三间老屋，时宜明月时宜风。”

这部话剧具有强烈的历史文化意识和现实意义，通过“福聚德”这个老字号的兴衰变迁，表现了创业的艰辛与革新的必要。

1988 年——中国现代主义诗歌的“压轴年”

若以北岛在1979年3月号的《诗刊》上发表《回答》一诗来计算，中国现代主义诗歌自1949年建国开始中断30年之后的第二个高峰期，到1988年已经圆满完成了它长达十年的征服中国诗坛的历史。

在这十年中，卷进一大批自1949年至1965年出生的从事诗歌创作的中国青年，也卷进一大批对此持有怀疑情绪的各界人士，当然还有一批为数不多的为推动中国现代派诗歌发展而与青年诗人们一起悉力奋斗的老一辈和中年的文学志士。

不容否认，现代派诗歌经过十年奋斗已经成为中国当代诗歌的主流。纵然不愿接受，但事实铁定。任何一位自1966年以后出生的中国青年，只要他企图从事诗歌创作，就必须读这十年中的现代派诗人给他们留下的文字。当然，中国二三十年代的现代派诗歌与台湾这几十年的现代派诗歌也会对他们产生同样的诱惑。

那么，1988年——作为十年现代派诗歌发展的最后一年，献给我们的压轴戏又是如何呢？

在这一年中，几乎所有应该成为十年现代派诗歌历史中一员的诗人都露面了。根子（越仲），这位现代派诗歌的先驱之一，他的那首早年曾风靡北京“黑道诗坛”的《三月与末日》，被埋葬十多年之后终于在去年《开拓》文学第3期上破土见阳光。久违的田晓青也在沉寂多年之后，赫然出现在去年《开拓》文学第4期上，我们终于得见在中国现代派诗歌中传颂多时而异常神秘的长诗《闪暇》。名震“黑道诗坛”的怪才张弛也终有机会在去年《巴山文学》第3期上目睹他的作品变成铅字了。不公正的历史在1988年终于网开一面……

在这一年中，早已锐气逼人的中国现代派诗人以《人民文学》、《开拓》、《中国作家》、《十月》、《诗刊》、《星星》、《诗歌报》、《花城》、《巴山文学》、《关东文学》、《作家》为一翼，以《幸存者》、《倾向》、《黑洞》、《和平之夜》、《飞地》、《非非》、《他们》、《红旗》等民间

诗歌团体为另一翼，为下一个十年完成中国现代派诗歌大会师而进行着艰苦卓绝的奋斗。

《人民文学》的诗歌版已赫然成为中国诗歌的“黄金版面”，推出了邹静之、徐虹、海男、翟永明、伊蕾、王小妮、陈虹等现代派诗人的力作。《开拓》文学虽然处在草创阶段，但只寥寥四期已蔚然成大气，根子、芒克、多多、田晓青、菲野、一平等现代派诗人的佳作为《开拓》构成了一个强大的阵容。《中国作家》的诗歌版面依然生机盎然，西川、维维、雪迪等现代派诗人成为其中的佼佼者。《十月》以老诗人昌耀的《庄语》和青年女诗人阎月君的《点燃灰烬》构成了雄壮的“二重奏”。骆一禾的《辽阔胸怀》和童蔚的《河滩上的家》雄居《诗刊》的“青春诗会”，而邹静之的《建筑·建筑》成为《诗刊》全年的“压卷之作。《花城》亦不甘示弱，去年中国诗坛难得的名作——西川的《黄金海岸》就是在此出台。其余像石光华的《大师》之于《星星》、周伦佑的《自由方块》之于《作家》、西蒙的《玻璃花园》之于《巴山文学》、陆忆敏的《请为我准备好手帕》之于《关东文学》，现代派诗人的作品皆成为这些刊物的砥柱。《诗林》在广大读者的迫力下办起了“探索诗”专栏，暂剧海外的顾城即将他的新作奉献给这个栏目。《诗歌报》也举行了声势浩大的“探索诗大奖赛”。

在另一翼，北京的现代派诗人们正开始为下一个十年做准备，结成许多自由的诗人民间团体。而十年前，现代派发轫之际，北京只有《今天》一家。而现在，以芒克、杨炼、唐晓渡为首创建了《幸存者》诗人俱乐部，以拒绝死亡的能力来提倡诗人的生命意识。由西川、老木、陈东东、欧阳江河、张枣、张真等人结盟促成了跨省市、跨海外的《倾向》诗人团体，以知识分子的使命感和忧患意识为拯救中国文化而努力。以黑大春、刑天等人组成了《黑洞》“新浪漫主义”诗歌流派，宣称要靠诗人自己的朗诵将诗歌从印刷术中解放出来。以马高明、阿曲强巴等人为首举办了《和平之夜》诗歌朗诵会，亦是对现代派诗歌的朗诵方式实行新的探索。被称为“国关三杰”的西蒙、王烨、水鸟汇同一平、刘长缨、殷龙龙等人成立了《飞地》诗人艺术协会，以全部为英语的交流方式与国外诗歌界展开对话。

所以说，1988年对于十年现代派诗歌的发展是总结的一年，同时对下一个十年又是承上启下的一年。中国的现代派诗人将以什么样的姿势进入第二个十年呢？请中国诗坛作“壁上观”。

（王俊）

歌坛劲吹“西北风”

由《信天游》（解承强曲）、《一无所有》（崔健曲）作始，继而《你会爱上它》（士心曲）、《黄土高坡》、《偶然相遇》（苏越曲）等紧随其后，于是，一种风格独具的流行歌曲——中国西部歌曲产生了，它无疑给中国的歌坛带来了一股新风。

中国的西部歌曲之所以能逢时而生，有其主、客观上的原因：其一是寻根思想。在当今的世界范围内，“寻根热”方兴未艾，自美国黑人作家阿历克斯·哈莱的名著《根》发表并改编为电视剧系列片后，先是在美国，后及欧洲，最后是全世界，都掀起了寻找自己民族、家族历史及文化之根源的热潮。这种热潮也一定程度地冲击了我们。中华民族的根在哪里呢？它的民族溯源地，它的古老文明、灿烂文化发祥地在哪里呢？不正是在黄河流域的青海、甘肃、陕西、山西等地吗？反映之于音乐创作，就必然会追寻到这些地区的古老的地方音调上去了。原因之二是人们心理追求的改变。当通俗歌曲这一歌曲种类一下子以迅猛之势闯入中国大陆时，广大人民群众感到无比的新鲜、刺激。尤其是对柔美、轻松、平稳的以旋律见长的通谷歌曲，几乎到了首首不拒的程度，这可能是对多年来文艺禁锢产生的一种逆反心理。然而随着时间的推移，随着阴柔歌曲的泛滥，人们的心理追求发生了相对的逆转，高吭粗犷、奔放热情的歌曲逐渐有了市场前进而占了上风。反映到创作上，便是选用符合这一特点的民间音调作为创作的基础。而西北地区的民间音调又正好是粗犷、热情、奔放的。于是中国的西部歌曲应运而生了。原因之三是与美国西部歌曲有关。无可非议，我们的通俗歌曲在相当程度上受了欧美通俗歌曲的影响。一些有头脑的通俗歌曲的探索者，不再去借鉴港台通俗歌曲，而是极力去寻通俗歌曲之“根”，这样，他们追寻到了美国的西部歌曲。美国的西部歌曲虽不完全是现代通俗歌曲唯一之源，但确曾起过绝大的作用。笔者曾亲耳听得一位作曲家阐述过：“美国有西部歌曲，为什么我们不能写出自己的西部歌曲呢？”当初，美国的西部交通、文化都不发达，处在贫困、落后、孤寂的境遇之中，为了排遣内心的痛楚，人们便用粗俗而忧郁的歌声来自我消遣，久而久之便形成了西部乡村歌曲。中国的西北部又何尝不是如此？陕甘晋一带由于交通、气候、地理环境等方面的原因，长期以来比较贫困落后，这

些地区的民间音调自遣性很强，为中国西部歌曲对美国西部歌曲的借鉴提供了有利的基础。

中国西部歌曲之所以成功，还有另一个也属于人们心理追求、欣赏变化上的原因，即这些歌曲本身所呈现出来的写意式的表达和哲理性的启迪。歌曲是与其他艺术形式，如戏剧、美术、建筑、电影等在时空上是大体同步发展的。拿美术来说，人们已不特别欣赏那些规规矩矩、详详细细，讲究形似的美术作品了，喜欢的倒是那写意的、以简单的画面构思来揭示深宏的哲理的画作。音乐也是如此，委婉、华丽、感情细腻的旋律固然仍有较大的市场，但粗线条的、情绪上大起大落的、含有哲理的歌曲却给人们以新奇、不拘形式的感觉。现时的人们，既反感于"假大空"的政治宣传，也反感于无病呻吟式的矫揉造作。"一无所有"就是一无所有，"我的家乡并不美"就是不美，这不更让人觉得可信吗？不是更容易引起人们的同感吗？自然，听众对这首歌有了同感，这首歌也就容易流传了。

正是在这样的基础上，形成了中国西部歌曲的特点。这特点便是：一，源于西部民歌，又别于传统的古老的西部民歌；借鉴了欧美通俗歌曲，又具有时代的新意。二，旋律性很强，又充分体现了节奏上的灵活性，形成了既是非纯旋律型又非纯节奏型的"中和"歌曲。三，既有优美的抒情性成份，又有一定的刚劲的气势，形成了既柔且刚的特色。四，其内容特色为甜中带苦、爱中夹怨，虽是实话实说，却也充满了浓烈的哲理。五，演唱风格多为粗犷、质朴的音色，用横而野与竖而文相结合的发声方法。绝少细腻的修饰，无论是崔健演唱的《一无所有》，还是陈静美演唱的《黄土高坡》都是如此，即使程琳演唱的《信天游》，彭丽媛演唱的《你会爱上它》也不同于她他对其他歌的处理，而是加进了"平直"的成份。六，在创作素材的运动上，是综合了中国西北所有民间音调的因素重新组合而成，而不是以哪一首具体民歌的一些基本特点，如运用商调式征调式、或商征、商羽交替调式，运用四度、五度、八度的跳进等都被做为特征保留下来了。

由于中国西部歌曲的出现，使得我们的通俗歌曲进入了一个复杂多向的探索阶段，几年来，我们的通俗歌曲的创作和演唱经过了模仿、探索、形成自己风格这三个阶段。模枋阶段属于引进、吸收、借鉴的过程，探索阶段则既有模仿的影子，又有中国特色的萌芽，是个中介过程，而歌坛上强劲的"西北风"吹来，是否意味着我国通俗歌曲业已形成自己风格了呢？"

然而形势是在不断地发展着的，中国的可用的音乐资源很丰富，西部民歌可以构成西部通俗歌曲，其他地方也可构成东部歌曲、北部歌曲、南部歌曲吧？

（郭丰润）

歌曲《黄土高坡》

1=E 4/4　陈　哲词　苏　越曲

自由地　　每分钟 124 拍

我家住在黄土高坡，
大风从坡上刮过，不管是西北风还是东南风，
都是我的歌我的歌。
我家住在黄土高坡，大风从坡上刮过，
我家住在黄土高坡，日头从坡上走过，
不管是西北风还是东南风，都是我的歌我的歌。
照着我窑洞晒着我的胳膊还有我的牛跟着我。
不管过去了多少岁月，祖祖辈辈留下我，
留下我一望无际唱着歌，还有身边这条黄河。噢
我家住在黄土高坡，四季风从坡上刮过，
不管是八百年还是一万年都是我的歌我的歌，
都是我的歌我的歌。

1988年流行顺口溜"十等公民"

一等公民是公仆，子孙三代都幸福；
二等公民搞承包，吃喝嫖赌全报销；
三等公民搞租赁，汽车洋房带小姘；
四等公民大盖帽，吃完原告吃被告；
五等公民手术刀，割开肚子要红包；
六等公民是演员，扭扭屁股也来钱；
七等公民搞宣传，隔三差五解解馋；
八等公民方向盘，上班下班都赚钱；
九等公民是教员，鱿鱼海参认不全；
十等公民老百姓，学习雷锋干革命。

现在盛行"V"型装束

在当代此起彼落的时装潮流中，青年女性中有一种装束颇为盛行，这就是上身着宽松舒展的上衣

配以较少约束的蓬松型发式，下身着紧身裤，配以高统窄底的皮靴或半高跟、中跟皮鞋。这种装束，上宽下窄，上松下紧，使整个人体呈“V”形。V形装束能够赢得富有审美眼光的当代青年女子的青睐，这绝不是偶然的，其主要原因在于能使人显示出充满生命力的健美感。

V形装束的健美感主要来自于人们视觉感受中的向上感和力量感。这种装束在人们眼中的印象是重心在上身，支撑点则在下身。要使此种上重下轻的体型保持平衡感和人的活动的自如性，作为支撑点的下身势必要显示出一种力度。这种力度外现，就使人们感觉到一种力量的美；而作为重心的上身在显示平衡态势的时候，在人们的视觉中就显示出一种向上律动的形态。这样上下一结合，再加上衣着主人本身的体型美、健康美和气质美，就形成了富有活力的综合性的健美体态。

女性V形装束的健美感当然并不是单一的、静态的，在人们自身运动中会产生丰富的变化。例如，当着这种装束的女子在踱步慢行时，由于上下身的运动状态比较一致、协调，再加上动作的频率不快，步幅均匀，在原有的健美感中，就会生发出高雅、稳健的气质，显示出娴静、沉稳的美感，此时若将双手插入上衣袋中款款而行，效果则更佳。再比如，当着这种装束的女子碎步小跑时，由于上下身运动节奏的互相参差，时而上身（重心）向前倾斜，时而朝后稍仰，在人体重心和支撑点的不断调查和变化之中，整个人体就形成了一种不断变换频率的跃动态热，从而形成了充分向上的运动感和活泼感，洋溢着青春的朝气和活力。

（潘有炜）

历史花絮

广州一例连体儿手术世上罕见

中山医科大学附属第一医院最近成功地进行了我国大陆首例"坐骨连体三足畸形"儿分体手术。术后一个月以来，分体儿姐姐越金宝身体状况一直良好，妹妹越金秀因患心脏病夭折。

这对一岁多的连体幼儿是1月20日接受手术的。连体分开后，两幼儿腹壁缺损严重，内部脏器相连复杂。循环系统方面，一女为右旋心，另一女心脏为三尖瓣闭锁不全，血管走向交错不清；消化系统方面，两幼儿各有一叶肝脏融合，各有一副小肠，共用一副大肠和一个肛门；泌尿系统的四个肾脏，大小不一，而且其中一个肾功能不全。有四条输尿管，但只有一个膀胱；生殖系统有两个子宫、两副卵巢及两个阴道；骨贫连成环状。

据文献报道，这种罕见的复杂手术，1968年在美国首次获得成功。

到目前为止，世界上手术成功双婴儿存活的为6例，一婴存活的为4例。

（吕毅子）

人体活动广告模特队万里行

1988年5月的一天，广州街头上出现了一支奇特的队伍。

14位姑娘，斜挂着红色绶带，身着海蓝色套裙，款款穿过火车站宽阔的门厅。红色的毡帽下衬着可掬的笑容，黑色的高跟鞋移动着轻盈的步履。她们的仪表、动作、神态，都给人"训练有素"的感觉。

街上的行人站住了，骑自行车的停下了，连"的士"司机也探出头来……无数的人被吸引了。

"这是一支什么队伍？"人们啧啧议论的同时，发现了大红绶带上写着的各个企业的名字。

"原来是甘肃的人体活动广告模特队。"有人大声喊起来，好像发现了新大陆。

于是乎，围观的人越来越多，甚至有的小伙子干脆跟在队伍后面边走边看。

人们说，大西北的黄土地尽爆冷门，这话一点儿不假。一出《丝路花雨》轰动海内外，一本《读者文摘》吸引了男女老少，一支人体活动广告模特队走遍中国。

什么是人体活动广告模特？对多数人来说是陌生的。为此，我采访了这支队伍的总领队、人体活动广告模特的发起人米兰。

1987年，35岁的《兰州青年报》记者米兰调到了甘肃省广告美术公司任信息部主任。在这之前，这位富于创新精神的"京华拳击协会"副秘书长，想在信息传播上"冒"一下，准备成立一个"信息沙龙"，为各企业之间交流信息提供一个场所；同时由模特儿披着广告绶带在大厅内表演。

后来，他又萌发了更大胆的设想：让"沙龙广告"模特儿走上社会！在兰州皮鞋厂厂长的热心支持下，去年国庆节，身披写有"兰州皮鞋厂"字样红绶带的人体活动广告模特队，第一次在兰州街头"亮相"。接着广告模特队两次在《甘肃日报》上刊登广告，征集客户，然而却没有一家上勾。米兰并不气绥，他领着队员跑了40多家企业，宣传这种广告形式的独特之处，最后终于有6家企业成为他们的广告客户。

去年11月，第六届全运会在广州举行，乘此机会，甘肃人体活动广告模特队首次远征，来到广州市进行活动广告宣传。全运会开幕那天，全体模特队员站立在天河体育中心西门两侧，引起了上万观众的注意，尔后，米兰又带着这支队伍奔赴韶关、长沙、武汉、郑州、西安进行活动宣传。

党的十三大召开，人体活动广告模特队再次征集广告。姑娘们的胸前挂着"庆祝十三大召开"的红绶带，后绶带挂着企业的名字，在闹市区、商业中心、娱乐场所进行活动广告宣传。一下子就有200多家企业报名参加。

龙年春节过后，米兰和他的队员们第二次运征，

先后在北京、哈尔滨、上海、海口、乌鲁木齐等23个城市进行活动广告宣传，为期两个多月，行程二万多公里，直接见面的观众达100多万人。每到一个城市，他们都要举行新闻发布会，散发介绍客户企业情况，经营项目的卡片，以扩大影响。这次仅甘肃省就有23家企业成为他们的广告客户。

当记者采访模特队员对这个职业的看法时，她们都爽快地回答："我们挺喜欢的！"原因是她们通过长途跋涉，活动宣传，让全国更加了解甘肃、兰州，为自己的家乡争了光。姑娘们来自不同单位，有的是焊工，有的是售货员，有的还是全民所有制单位的护士，她们都为自己现在的职业感到自豪。

但是社会上的评价可不一致。一位老人气愤地说："怎么在人身上做起广告？要是我的女儿，就是养着也不让她干这行。"一位军人说："我看了心里很不舒服，觉得这是对人格的污辱。"

然而，支持、理解的毕竟是多数。

在海口市，一位男子骑着摩托车从后面看到前面，又由前面看到后面，总也舍不得走。他十分激动地对米兰说："这是中国的骄傲。"因为这是中国第一支人体活动广告模特队，也是世界第一支。

在厦门，一位老记者对模特队员说："你们大西北的姑娘真了不起，不仅勇敢而且漂亮。这种人体活动广告宣传的手段已经远远超出它本身的价值，实际上是代表新观念向旧观念的冲击和挑战。"

在上海，南京路的人群自动闪开一条路来让模特队员通过。不少人主动地向队员们招手致意，微笑点头。

在广州，一些青年由衷地赞美："好靓（好漂亮）的北方姑娘！"顺便问候一句："小姐辛苦了！"

随着企业改革的深入，广告形式也在不断更新。人体活动广告模特与时装模特的区别在于：时装模特活动在舞台，而人体活动广告模特的出现，无疑是对固定性广告的冲击。她首先是活的，没有局限性，哪里人多热闹，她就可以出现在哪里。既给城市带来了艺术的美，活动的美，人体的美，又给人们带来新鲜奇特的直观感。

现在，这支来自大西北的人体活动广告模特队已经凯旋。在与米兰谈到今后打算时，他风趣地说："继续提高队伍素质。即使今后出现第二支人体活动广告模特队，我相信我们给人留下的第一印象也是深刻的，就像男女初恋一样。"（江扬）

少林和尚也经商

最近，笔者有机会到河南嵩山少林寺一游。

少林寺是我国素负盛名的佛教寺院。旅游旺季，少林寺一天就接待内外来宾6万多人，车辆4千多车，可谓盛况空前！

进了少林寺，我看到无论是方丈室的僧人，抑或是千佛殿的和尚，都是一边念经，一边兜售旅游纪念品，什么"金项链"、"玉石项链"、"十二生肖项链"、"珠子项链"，等等，真是应有尽有。和尚们刚念完"阿弥陀佛"，就唱起了生意经："施主请买金项链，物美价廉！""玉石项链消灾除难，长命百岁！""看呀！十二生肖栩栩如生！""您生于丙寅，还是诞于戊辰？虎跃龙腾，善哉！善哉！……"若买一件，他们就敲起木鱼，击响金钵，诵经一遍，好话说了一大箩，逗得你乐不可支！游览者往往经不起这番游说，同时也为了图个吉利，就慷慨解囊。

在购买纪念品的过程中，我发现同一种小商品，方丈室的价格却与千佛殿的售价不一样，少者5角，多者1元。正在纳闷之际，忽听旁边一位游客在发议论："怪哉！怪哉！和尚经商，也搞承包，商品相同，价格差异，竞争之风刮到禅宗祖庭！"虽是几句戏言，但也不是没有道理的！因为，自古以来，和尚只是坐禅诵经，哪有经商之先例？！少林寺因历史上发生过十三棍僧救唐王，李世民感激之至，曾赐地40顷，特许招收僧兵500名，那也只是耕田练武而已！而今，改革和开放的春风也吹进了佛门净土，使这些"跳出三界外，不在五行中"的佛门弟子更新观念，拓展新业。

在紧罗那殿，还有一件事使我惊讶不已。你看，就在那瞪眼咧嘴的紧罗那金身前，有位年青和尚在看书。人来人往，熙熙攘攘，他却悠然自得，全神贯注，简直看到入了迷。我很想知道他读的是什么书，便使劲往前挤。到跟前一看，我顿时明白了：这位和尚读的是一本《政治经济学》，由此想到少林寺和尚经商原来还有理论指导呢！

（张德民）

共和国档案

第七届全国人民代表大会常务委员会委员长、副委员长、秘书长名单

委员长　万　里
副委员长　习仲勋　乌兰夫(蒙古族)
彭　冲　韦国清(壮族)　朱学范
阿沛·阿旺晋美(藏族)
班禅额尔德尼·确吉坚赞(藏族)
赛福鼎·艾则孜(维吾尔族)　周谷城
严济慈　荣毅仁　叶　飞
廖汉生(土家族)　倪志福
陈慕华(女)　费孝通　孙起孟
雷洁琼(女)　王汉斌
秘书长　彭　冲(兼)

中国人民政治协商会议第七届全国委员会主席、副主席、秘书长名单

(政协七届一次会议选举通过)

主　席　李先念
副主席　王任重　阎明复　方　毅
谷　牧　杨静仁(回族)　康克清(女)
帕巴拉·格列朗杰(藏族)　胡子昂
周培源　王光英　邓兆祥　赵朴初
屈　武　巴　金　马文瑞　刘靖基
王恩茂　钱学森　钱伟长　胡　绳
孙晓村　程思远　卢嘉锡
钱正英(女)　苏步青
司马义·艾买提(维吾尔族)
秘书长　周绍铮

1988年新一届的国务院人员名单

总　理　李　鹏
副总理　姚依林　田纪云　吴学谦
国务委员　李铁映　秦基伟　王丙乾
宋　健　王　芳　邹家华
李贵鲜　陈希同　陈俊生
秘书长　罗　干(1988年12月29日任命)
外交部部长　钱其琛
国防部部长　秦基伟(兼)
国家计委主任　姚依林(兼)
国家经济体制改革委员会主任　李　鹏(兼)
国家教育委员会主任　李铁映(兼)
国家科学技术委员会主任　宋　健(兼)
国防科学技术工业委员会主任　丁衡高
国家民族事务委员会主任　司马义·艾买提(维吾尔族)
公安部部长　王　芳(兼)
国家安全部部长　贾春旺
监察部部长　尉健行
民政部部长　崔乃夫
司法部部长　蔡　诚
财政部部长　王丙乾(兼)
人事部部长　赵东宛
劳动部部长　罗　干(1988年12月29日免职)
地质矿产部部长　朱　训
建设部部长　林汉雄
能源部部长　黄毅诚
铁道部部长　李森茂
交通部部长　钱永昌
机械电子工业部部长　邹家华(兼)
航空航天工业部部长　林宗棠
冶金工业部部长　戚元靖
化学工业部部长　秦仲达
轻工业部部长　曾宪林
纺织工业部部长　吴文英(女)

邮电部部长　杨泰芳
水利部部长　杨振怀
农业部部长　何　康
林业部部长　高德占
商业部部长　胡　平
对外经济贸易部部长　郑拓彬
物资部部长　柳随年
文化部部长　王　蒙
广播电影电视部部长　艾知生
卫生部部长　陈敏章
国家体育运动委员会主任　伍绍祖
国家计划生育委员会主任　彭珮云(女)
中国人民银行行长　李贵鲜(兼)
审计署审计长　吕培俭

1988年调整后的中国人民解放军领导人名单及中华人民共和国中央军事委员会人员名单

主　　席　邓小平
副 主 席　赵紫阳　杨尚昆
委　　员　洪学智　刘华清
　　秦基伟　迟浩田
　　杨白冰　赵南起
中国人民解放军总参谋长　迟浩田
副总参谋长　徐　信　徐惠滋
　　韩怀智　何其宗
中国人民解放军总政治部主任　杨白冰
副主任　郭林祥(兼)　周克玉
　　周文元
中国人民解放军总后勤部
部长　赵南起　政委　刘安元
副部长　刘明璞　张　彬　宗颜留
中央军委纪律检查委员会
书记　郭林祥　第二书记　尤太忠
国防科工委
主任　丁衡高　政委　邢永宁
军事科学院
院长　郑文翰　政委　王诚汉
中国人民解放军国防大学
校长　张　震　政委　李德生
沈阳军区
司令员　刘精松　政委　宋克达
北京军区
司令员　周衣冰　政委　刘振华
兰州军区
司令员　赵先顺　政委　李宣化
济南军区
司令员　李九龙　政委　宋汨渭
南京军区
司令员　向守志　政委　傅奎清
广州军区
司令员　张万年　政委　张仲先
成都军区
司令员　傅全有　政委　万海峰
海军
司令员　张连仲　政委　李耀文
空军
司令员　王　海　政委　朱　光
第二炮兵
司令员　李旭阁　政委　刘立封

第六届大众电视"金鹰奖"名单

《西游记》等8部电视剧获优秀奖，孙悟空饰演者章金莱(艺名六小龄童)、严凤英饰演者马兰分获最佳男女主角奖。

同时获得优秀奖的有电视连续剧《雪城》、《便衣警察》，单本剧《军魂》、《血染的风采》、《动物王国窃案》，儿童电视剧《跑跑的天地》，戏曲电视剧《西厢记》。

获最佳男女配角奖的是：《乌龙山剿匪记》中"钻山豹"的饰演者申军谊、《雪城》中"姚玉慧"的饰演者倪萍。《爱新觉罗·浩》和《秋白之死》同获特别奖。

第八届优秀电视剧"飞天奖"名单

经过数十位国内影视专家组成的评委会的反复争议，激烈辩驳，第八届(1987年度)全国优秀电视剧"飞天奖"的获奖名单，终于以得票的多寡而确定。7月4日上午，这一名单在中央电视台的新址向首都新闻界正式公布。《严凤英》(连续剧)、《秋白之死》(单本剧)、《跑跑的天地》(儿童剧)、《九斤姑娘》(戏曲电视剧)等作品荣获一等奖。《秋白之死》的编剧和导演虞志敏获优秀编剧奖及优秀导演奖；《严凤英》

中的严凤英的饰演者马兰获优秀女主角奖。另外，还公布了男女配角、摄像、照明、音乐等方面的获奖名单和获二等奖、三等奖的电视剧。以耗工巨大、制作精美、拍摄难度甚高而知名的电视连续剧《西游记》被授予特别奖。

第9届电视剧"飞天奖"主要获奖者

连续剧特别奖　《末代皇帝》
一等奖　《师魂》
二等奖　《裤裆巷风流记》《家教》
三等奖　《篱笆、女人和狗》《绿荫》
单本剧一等奖　空缺
二等奖　《白栅栏》《白色山岗》
三等奖　《花鸽子》《汪老师的婚事》《塔铺》《汉家妇》
儿童连续剧
一等奖　《好爸爸、坏爸爸》
儿童单本剧
一等奖　《病毒、金牌、星期天》
戏曲片一等奖　空缺
二等奖《朱熹与丽娘》
优秀编剧奖　诸葛怡(《师魂》《好爸爸、坏爸爸》)
王树元(《末代皇帝》)
优秀导演奖　冯小宁(《病毒、金牌、星期天》)
优秀男主角奖　陈道明(《末代皇帝》中饰青年溥仪)
优秀男配角奖　牛星丽(《末代后帝》中饰张谦和)
优秀女主角奖　空缺
优秀女配角奖　顾艳(《家教》中饰亚芹)
优秀摄像奖　谢平(《病毒、金牌、星期天》)

第十一届《大众电影》"百花奖"和第八届"金鸡奖"名单

第十一届《大众电影》"百花奖"和第八届"金鸡奖"7月4日揭晓。张艺谋在此间再度成为新闻人物，他由于塑造了《老井》中的孙旺泉而一人捧走了"百花奖"和"金鸡奖"两项最佳男主角的桂冠。

在由17万名《大众电影》的读者投票产生的"百花奖"中，《红高粱》、《老井》和《原野》获最佳故事片奖；刘晓庆则以《原野》中的金子形象摘走最佳女演员奖。百花奖的最佳男、女配角则分别由陈佩斯和吕丽萍夺得。金鸡奖的最佳女配角也由吕丽萍获得。由八一电影制片厂和香港银都机构有限公司联合摄制的《闪电行动》获得了"百花奖"的特别奖。

以谢晋为首的、由23名中国电影界专家组成的评审团投票产生了本年度的"金鸡奖"。《老井》、《红高粱》并列获得最佳故事片奖；最佳科教片奖授予了北京科影厂的《轰击原子核的大炮——粒子加速器》。以改革家而著称的西影厂厂长吴天明执导《老井》而获最佳导演奖。潘虹扮演《井》中的徐丽莎而获最佳女主角奖。最佳男配角奖由李保田得到，他扮演了《人·鬼·情》中的秋芸父。曾给《红高粱》和《孩子王》担任摄影的顾长卫获得了最佳摄影奖；黄蜀匠、李子羽、宋国勋因《人·鬼·情》而获得最佳编剧奖。

知名度颇高的《红高粱》还夺得了最佳音乐奖和最佳录音奖。最佳美术奖则由《孩子王》的美工陈绍华夺走。"第五代导演"的代表人物陈凯歌被专家们授予了特别奖。同时获得特别奖的还有《最后的疯狂》、《买买提外传》，以及《死神与少女》的男主角刘琼。

中国健儿参加24届奥运会奖牌榜

金　牌

跳　水：女子跳台　许艳梅
女子跳板　高　敏
体　操：男子跳马　楼　云
乒乓球：男女双打　陈龙灿　韦晴光
女子单打　陈　静

银　牌

举　重：56公斤级　何英强
游　泳：女子100米　自由泳　庄　泳
女子200米　蛙　泳　黄晓敏
女子50米　自由泳　杨文意
赛　艇：女子四人　李荣华　杨　晓　张得花
单桨有舵手　胡亚乐　周守英
跳　水：男子跳板　谭良德
女子跳板　李　青
男子跳台　熊　倪
乒乓球：女子双打　焦志敏　陈　静
女子单打　李惠芬
射　击：男子移动靶　黄世平

铜　牌

举　重：52公斤级　何灼强
　　56公斤级　刘寿斌
　　60公斤级　叶焕明
　　67.5公斤级　李金河
游　泳：女子100米蝶泳　钱　红
体　操：男子自由体操　楼　云
跳　水：男子跳板　李德亮
射　击：男子气手枪　许海峰
田　径：女子铅球　李梅素
乒乓球：女子单打　焦志敏
赛　艇：女子八人单桨有舵手
　　李荣华　张亚黎　韩亚琴　何燕雯
　　杨　晓　周秀华　张香花　胡亚东
　　周守英
女子排球：李国君　赵　红　侯玉珠　汪亚君
　　杨锡兰　苏惠娟　姜　英　崔咏梅
　　杨晓君　郑美珠　巫　丹　李月明

1988年获国际电影奖的中国影片

1988年，我国先后参加了92个国际电影节，选送影片140部次，其中35部影片在32个国际电影节上荣获46个奖项。具体获奖情况如下：

1月18日，在厄瓜多尔举行的第10届基多城国际电影节上，上影厂摄制的故事片《城南旧事》获二等奖——“赤道奖”。

1月20日，在瑞士举行的第4届第三世界国际电影节上，西影厂摄制的故事片《盗马贼》获头奖——“弗里堡市大奖”。

1月28日，在联邦德国举行的第15届西柏林国际农业电影节上，中国农影厂摄制的科教片《植物内生菌》获“金穗奖”；科教片《一人一亩地》获“铜穗奖”。

2月7日，在荷兰举行的第17届鹿特丹国际电影节上，执导《大阅兵》和《孩子王》的我国北影厂青年导演陈凯歌获“1988年鹿特丹奖”。

2月23日，在联邦德国举行的第36届西柏林国际电影节上，西影厂摄制的故事片《红高粱》获电影节最高奖——“金熊大奖”。

2月26日，在南斯拉夫举行的第15届贝尔格莱德国际科教片电影节上，北京科影厂摄制的科教片《化石宝库》获“科教纪录片金奖”。

2月29日，在法国举行的第4届蒙彼利埃国际电影节上，青年电影制片厂摄制的故事片《湘女潇潇》获“金熊猫奖”。

3月20日，在法国举行的第3届巴黎国际妇女电影节上，天津电影制片厂和香港合拍的宽银幕故事片《江南书剑情》、《戈壁恩仇录》获“特别奖”。

4月21日，美国第60届奥斯卡金像奖评选揭晓，中国电影合作制片公司与意大利、英国合拍的宽银幕故事片《末代皇帝》获九项大奖，我国青年作曲家苏聪获“最佳音乐”金像奖。他是电影史上第一个获奥斯卡奖的中国人。

4月16日，在意大利举行的第11届沙尔索国际电影电视节上，西影厂摄制的故事片《老井》获一等奖。

4月17日，在意大利举行的第43届都灵国际体育电影节上，南海影业公司与香港合拍的宽银幕故事片《南北少林》获一等奖——“都灵市头奖”；新影厂摄制的纪录片《乒乓》获“意大利大众体育联盟杯奖”；北京童影厂摄制的故事片《五虎奖》获“最佳综合选片奖”。

5月23日，在法国举行的第41届戛纳国际电影节上，西影厂摄制的故事片《孩子王》获“教育贡献奖”。

5月30日，在苏联举行的第10届塔什干亚非拉国际电影节上，八一厂摄制的故事片《远离战争的年代》获二等奖——“在电影艺术中保持和发展民族传统奖”。

6月13日，在津巴布韦举行的第3届哈布雷国际电影节上，西影厂摄制的故事片《红高粱》获电影节最高奖——“最佳影片奖”、“杰出导演奖”（张艺谋）和“最新颖创作奖”。

6月23日，联合国教科文组织国际电影电视和视听交流委员会在巴黎举行的国际电影评奖会上，西影厂摄制的故事片《孩子王》获“国际电影电视委员会奖”。

6月25日，在捷克斯洛伐克举行的第39届国际科教电影节上，上海科影厂摄制的科教片《朱鹮》获“荣誉奖”；科教片《人体泌尿系统》获“特别奖”。

6月29日，在澳大利亚举行的第35届悉尼国际电影节上，西影厂摄制的故事片《红高粱》获“悉尼电影评论奖”。

7月15日，在瑞士举行的第2届洛桑国际能源电影节上，北京科影厂摄制的科教片《生命的能源》获“最佳影片奖”。

7 月 19 日，在捷克斯洛伐克举行的第 26 届卡罗维发利国际电影节上，上影厂摄制的宽银幕故事片《芙蓉镇》获电影节最高奖——“水晶球大奖”；该片女配角李国香的扮演者徐松子获捷克戏剧家协会颁发的“评委会奖”。

7 月 24 日，在意大利举行的第 19 届陶尔米纳国际电影节上，峨影厂摄制的故事片《井》获最佳影片二等奖“银质奖”；该片女主角徐丽莎的扮演者潘虹获“演员银质奖”。

7 月 25 日，在比利时举行的“88 国际探索电影评奖会”上，西影厂摄制的故事片《孩子王》获“探索影片奖”。

10 月 9 日，在摩洛哥举行的第 1 届马拉卡什国际电影电视录像节上，西影厂摄制的《红高粱》获制片“大阿特拉斯金奖”和导演“大阿特拉斯金奖”。

10 月 27 日，在意大利举行的第 41 届沙莱诺国际电影节上，北影厂摄制的故事片《月牙儿》获“银奖”。

10 月 29 日，在西班牙举行的第 23 届瓦亚多里德国际电影节上，上影厂摄制的宽银幕故事片《芙蓉镇》获评委会特别表彰奖——“人民奖”。

11 月 5 日，在中国举行的第 1 届无锡国际旅游电影节上，新影厂摄制的旅游片《中国黄山》获“公众奖”；上海科影厂摄制的旅游片《丝路情》获摄影单项奖。

11 月 13 日，在意大利举行的第 2 届桑德里沃国际国家公园纪录片电影电视节上，中国农影厂摄制的科教片《竭马鸡》获“优秀影片奖”。

11 月 14 日，在中国举行的第 1 届上海国际动画电影节上，上海美影厂摄制的动画片《山水情》获电影节最高奖——大奖；动画片《鱼盘》获 A 组第一名；动画片《螳螂捕蝉》获 F 组第二名；动画片《不射之射》获“特别奖”；已故动画电影家阿达制作的动画片《新装的门铃》被授予特别证书。

11 月 22 日，在法国举行的第 10 届南特亚、非、拉三大洲国际电影节上，福建电影制片厂摄制的故事片《苦藏的恋情》获“最佳音乐奖”。

11 月 26 日，在巴西举行的第 5 届里约热内卢国际电影电视录像节上，上影厂的故事片《人鬼情》获最佳影片大奖——“金鸟奖”。

11 月 29 日，在西班牙举行的第 36 届圣·塞巴斯蒂安国际电影节上，青年电影制片厂摄制的故事片《湘女潇潇》获“唐·吉诃德奖”。

12 月 3 日，在美国举行的第 8 届夏威夷国际电影节上，上影厂摄制的故事片《女人的故事》获“观众评议最佳影片奖”。

12 月 14 日，在伊朗举行的第 18 届德黑兰国际教育电影节上，上海科影厂摄制的科教片《黄瘐蚊——柑桔卫士》获“银奖”；科教片《珊瑚》获“铜奖”。

（朱杰君）

1988年国民经济主要指标

指　标	单　位	数　量	指　标	单　位	数　量
一.总人口	万　人	109614	八.国内商业		
市镇	万　人		1.社会商品零售总额	亿　元	7440.0
乡村	万　人		2.社会消费品零售量		
二.社会劳动者	万　人		粮食	万　吨	
职工	万　人		食用植物油	万　吨	
城镇个体劳动者	万　人		肉猪	万　头	
乡村劳动者	万　人		鲜蛋	万　吨	
三.社会总产值	亿　元		水产品	万　吨	
工业	亿　元	18100	食糖	万　吨	
农业	亿　元	5618	各种布	亿　米	
四.国民收入	亿　元	11533	自行车	万　辆	
工业	亿　元		缝纫机	万　架	
农业	亿　元		手表	万　只	
五.主要农产品产量			3.农产品社会收购总额	亿　元	
粮食	万　吨	39401	4.主要农产品社会收购量		
棉花	万　吨	420.0	粮食	万　吨	
油料	万　吨	1320.0	棉花	万　吨	
糖料	万　吨	6237.0	食用植物油	万　吨	
黄红麻	万　吨	108.0	肉猪	万　头	
烤烟	万　吨	233.0	鲜蛋	万　吨	
茶叶	万　吨	54.0	水产品	万　吨	
蚕茧	万　吨	44.0	九.对外贸易		
水果	万　吨	1662.0	进出口总额	亿美元	1027.9
大牲畜年末头数	万　头	12500	出口额	亿美元	475.4
猪牛羊肉	万　吨	2188.0	进口额	亿美元	552.5
水产品	万　吨	1046	十.财政		
六.主要工业产品产量			国家财政收入	亿　元	
布	亿　米	176.0	国家财政支出	亿　元	
糖	万　吨	455	十一.物价指数(以上年为100)		
自行车	万　辆	4122.0	全国零售物价总指数	%	118.5
缝纫机	万　架		农副产品收购价格总指数	%	
手表	万　只		职工生活费用价格总指数	%	120.7
原煤	亿　吨	9.70	十二.教育文化		
原油	万　吨	13700	普通高等学校数量	所	
发电量	亿千瓦小时	5430	高等学校在校学生数	万　人	206.6
钢	万　吨	5918	中等专业学校在校学生数	万　人	555.7
水泥	万　吨	20300	普通中学在校学生数	万　人	4015.5
木材	万立方米	6300	小学在校学生数	万　人	12535.8
七.运输邮电			十三.卫生		
货物周转量	亿吨公里	23355	卫生机构病床数	万　张	250.3
旅客周转量	亿人公里	6060	卫生技术人员	万　人	372.4
邮电业务总量	亿　元	49.10	其中:医生	万　人	161.8

《人民日报》评论员文章《治治官"倒"》

背景介绍

1988年人们最恨的是哪种人？官倒。官倒是那一年腐败的核心之一，惩治腐败，当然必须从惩治官倒入手。《人民日报》这篇评论员文章吹响了"治治官倒"的号角。

轿车未出仓库，"旅行"了大半个中国，价格暴涨1倍；企业急需的橡胶，被倒来倒去，到了企业手里，中间却获暴利。一些公司怎样倒腾紧俏物资、产品，抬高物价，牟取暴利，损害国家，坑害用户，从本报今天披露的两个案例中可见一斑。

群众把这些官商结合、倒腾紧俏物资和产品的公司称之为"官倒爷"、"大倒爷"。它们比起形形色色的没有"官"色彩"的"小倒爷"来危害更大。"官倒爷"的要害是官商结合。有的是政企不分，两块牌子，一套人马，既有行政管理权，又有经营权，有的是政府官员与一些公司搅和在一起，挂个董事长、顾问的头衔，明作靠山，批条子、通路子，暗当后台；有的是离退休干部办起的公司、说是发挥"余热"，实际是发挥"余权"。这些官商结合的公司凭借手中的权力，倒腾紧俏商品，层层加价、一夜暴富。这当中自然也少不了行贿受贿、化公为私、中饱私囊的勾当。

"官倒爷"也打着搞活经济、发展生产力的旗号，但他们的所作所为，不仅不创造物质财富，还增加流通环节，延长流通周期，掀起助长物价乱涨，加重企业和消费者负担，破坏社会主义商品经济秩序，只能起阻碍生产力发展的作用。官商不分，也严重腐蚀了干部队伍，损害党和政府的形象，挫伤人民群众改革和建设的积极性，影响改革和建设大局。

官商合一，弊病百出，古今中外都是如此。党中央、国务院曾三令五申不许党政机关和党政干部经商、办企业，而一些地方和部门的同志借口发展商品经济，见利忘义，有禁不止。我们的党是执政的党；是为人民谋利益的党；我们的政府是人民的政府，应当是廉洁的政府。尤其是在改革时期，共产党员、机关干部更要清正廉洁，才能团结人民同心同德，战胜险阻，度过难关。

"官倒"是改革进程中斜刺里冒出来的一种消极现象。价格双轨制，市场发育不全，法纪监督不力，给了"官倒爷"可乘之机。解决这个问题，一方面要推进价格改革，逐步理顺价格体系，健全法制，建立公平竞争的市场秩序。就是说，要通过深化改革，清除"官倒爷"滋生的土壤。这是治本的，但需要时日。另一方面要加强思想、法纪教育，严明法纪，坚决清理官商结合的公司，依法打击非法倒卖活动。这是当前就可以，并且应当着手进行的。

《1988年城市职工心态录》

背景介绍

中国社会科学院社会学所《社会指标》课题组和国家统计局社会司合作，从1988年8月开始对16个大中小城市的1.2万名职工进行了一次有关政治社会生活态度的问卷抽样调查，目前共回收有效问卷9939份，有效回收率为83%。这次万名职工调查对象包括工厂、商店、饭店、医院、科研机构、学校、党政机关等单位不同类型的工人、售货员、服务员、专业技术人员、企业政工干部和事业单位的行政、政工干部。在9939人中，大致是体力劳动者占36%，脑力劳动者占64%；大专以上文化程度占32%，中学占64%，小学、无学历占3.6%；中共党员占45%，共青团员占20%。通过问卷调查的结果，可以大致了解到城市职工对当前社会安会、法制建设、社会和政治生活等方面较突出问题与急需解决问题的判断，以及对当前社会问题所持的态度等。

社会安全中最突出的问题——工作人员贪污、受贿

在回答什么是当前社会安全中最突出的问题时（选两个问题，下例同），认为"国家工作人员贪污受贿"的占46.1%，居第一位；认为"坏人在公共场所行凶无人敢管"的占35.4%，居第二位；认为"重大经济案件增加"和"杀人抢劫重大刑事安件增加"的各占27%。

从调查对象不同群体看，认为"国家工作人员贪污受贿"是最突出的问题，在民主党派成员和非党群众中分别占51%和49%；分职业看，在企业政工干部和专业技术人员中比例较高，分别占54%和50%；从单位看，在学校、企业和科研单位中比例较高，都占50%以上。这表明城市职工对贪污、受贿行为是深恶痛绝的，也说明了解决这一问题的急迫性。如何保持党政机关的廉洁，看来是现阶段群众普遍关心的问题。

政治生活方面最急需解决的问题——党风不正

在选择什么是政治生活方面最急需解决的问题时，"党风不正"被排在首位，占63%。"社会风气不良"居第二位占55%。排在第三位的是"民主选举制度流于形式"占28.1%。分年龄看，认为"党风不正"是当前最急需解决的问题的，50岁以上的老职工有71%，明显高于25岁以下青年职工（占51%）的意向；按单位分，在学校、党政机关、科研单位中占的比例较大，分别占70%、67%和65%；按职业分，在干部和专业技术人员中分别占67%和64%，比例明显高于工人和商业人员。

党风不正严重影响了党的威信和声誉，这从城市职工对党风状况的评价和要求入党的人的多少可

以看出。调查结果显示，认为党风比以前好转的只占22%；认为变化的占50.4%；认为比以前更差的占24.4%。认为要求入党的人比以前多了的，只占24%，认为比以前少了和无变化的各占35%。

党内腐败现象和贪污受贿的产生，与法制不健全有密切关系，城市职工对执法人员评价较低，对领导干部以权代法意见较大。在回答"你认为法制建设中较为突出的问题"时，认为"某些领导干部以权代法"，占61%；认为"执法人员素质差"，占35%；认为"法制不完善"占31%。

在回答应加强哪方面的法制教育的问题时，占第一位的是认为应加强国家公职人员反渎职受贿教育，占68%；占第二位的是加强各种经济法规教育，占56%。

调查情况表明，群众对执行人员的评价较低。认为执法人员好的和较好的只占19%；评价一般的占48%；认为较差和很差的占30%。

社会生活方面最关切的问题——物价上涨过快

1988年各城市物价上涨较猛，是城市职工感受最强烈的问题。在回答社会生活中什么问题最急需解决时，居第一位的是"物价上涨太快"，占94%；其次是"社会秩序"和"治安状况不良"，占35%；"消费品质量不好"，占28%；"住房分配不公"，占20%。对"服务态度不好"、"看病就医难"、"交通事故多"的反映比例相对较小。

因调查时间恰逢物价大幅度上涨，各地抢购风正盛之时，在不同行业、不同职业、不同政治面貌、不同年龄的各层次职工中，对物价上涨的反映较为一致，各阶层的意向差别不大。对"社会秩序不好"反映较大的，党员中占41%；各类干部和专业技术人员中占38%，高于工人和商业人员中占29%原比例。对"住房分配不公"的反映，工人和商业人员中占24.5%，高于技术人员和干部中占17.4%的比例。对"看病就医难"，也是工人意见多于干部。

个人生活方面最急需解决的问题——分配不公

选择"你在个人生活方面急需解决的问题"中，认为"收入太低"的占82.3%；认为"住房紧张"的占36.5%；认为"保留福利太少"的占22.7%；认为工作不称心、无择业自由的占17.8%。

收入太低与物价上涨过快有密切联系，各种不同层次职工的反映差别不大。认为"收入太低"的职工，26—49岁的中青年中占的比例稍大，占84%；按单位分，以党政机关中占85%的比例为最高，科研单位和学校中分别占79%和76%，按职业分，以工人和行政事业单位干部中比例最高，占84—86%。认为"住房紧张"的，以工人、商业服务人员中占40%的比例为最高，专业技术人员和干部中平均占34%左右。这表明工人的住房紧张程度高于干部。反映"家务太多"的，脑力劳动者中占14.1%，明显高于体力劳动者中占7%的比例。

（朱庆芳）

1988年国内十件大事

（《半月谈》编辑部推选）

1. 中国共产党举行十三届三中全会，提出治理经济环境、整顿经济秩序、全面深化改革的指导方针、政策措施。

2. 中国人民解放军现役军官和士兵实行军衔制。部分现役军官改为文职，实行文职干部制度，在我军历史上还是第一次。

3. 全国七届人大产生了新的国家领导人。

4. 海南岛建省，实行比特区更加开放的政策。

5. 云南发生强烈地震。

6. 全国出现抢购风和挤兑风，引起人们对严重通货膨胀问题的注意。

7. 铁路接连发生翻车、撞车事故，铁道部长丁关根引咎辞职。

8. 我国第一座高能加速器——北京正负电子对撞机建成并对撞成功，我国最大的重离子加速器建成出束。这是继原子弹、氢弹爆炸成功和人造卫星上天后，我国高科技领域两重大突破。

9. 中国文学艺术界联合会举行第五次代表大会。胡启立代表党中央在会上致祝词，强调必须"保障作家、评论家的创作自由和评论自由"。

10. 中日尼联合登山队员双跨珠峰成功，在人类登山史上首次实现珠峰现北大跨越。

共和国历程——

1989年

导　言

1989年是一个多事之秋。在政治上，发生了两次戒严，之后是痛定之后的整肃；在文化界，毛阿敏逃税案弄得满城风雨，电影分级制在千呼万唤中露面并带来了《寡妇村》的轰动一时效应；在外交方面，中苏两个老冤家重聚首是一大成就，但三个小国却又在台湾问题上兴风作浪。扑朔迷离，惊心动魄，正是这个年代的特点。

共和国日历

政治

1月7日　监察部查处挪用外汇进口旧车案。商业部储运局等有关单位负责人及直接责任者受到处分。

1月10日　中共中央最近批准中组部意见，建立民主评议党员制度，发挥党员先锋模范作用。

1月11～14日　中宣部、团中央举行全国优秀青年思想教育工作者表彰会，表彰百名优秀青年思想教育工作者（国内首次由全社会评选出来的先进典型）。

1月12～19日　全国政法工作座谈会在京举行，确定今明两年主要任务：严惩严重刑事和经济犯罪活动。

1月13日　国务院发布施行《国家重点保护野生动物名录》和《放射性药品管理办法》。

1月15日　香港特别行政区基本法草案产生。

1月18日　又有29个市县对外国人开放。我国已有571个市县对外开放。

1月19日　拉萨召开宣判大会，公开宣判（1988年3月5日）骚乱事件中的犯罪分子。

1月21日　武警将军授衔仪式在京举行。

1月23～28日　全国纪检工作会议在京举行。乔石强调在深化改革中提高全党组织纪律观念。

1月24日　国务委员邹家华在全国民航工作会议上说，治理民航要用铁的纪律。

1月27日　中共中央政治局举行第15次会议，讨论加强政法工作、稳定社会治安。

七届政协常委会四次会议通过《关于政治协商、民主监督暂行规定》。中共中央表示赞同。

1月28日　伟大的爱国主义者、著名国务活动家、党的忠诚朋友、中国藏传佛教的杰出领袖、人大副委员长、中国佛教协会名誉会长、第10世班禅额尔德尼·确吉坚赞逝世，终年51岁。

2月1日　武装警察部队着新式警服，佩戴警衔、符号。

2月2日　乔石在中央党建研究班上强调，加强党的建设须联系基本路线。

2月3日　杨主席命令发布施行《行政区域边界争议处理条例》。

2月5日　中共中央办公厅、国务院办公厅发出通知，党政干部限三月底前辞去公司兼职。

2月11日　全国爱卫会决定，每年4月为全国“爱国卫生月”。

台湾空军飞行员林贤顺驾机飞回大陆。

2月13～16日　中央政治体制改革研究室召开廉政制度建设座谈会。提出试点单位经验：公开办事制度、公开办事结果、依靠群众监督。

2月13日　国家科委召开全国基础研究和应用基础研究工作会议。

2月14日　人事部、中组部发出通知，今年起国家行政机关考试补充人员。

2月15～21日　七届人大常委会六次会议在京举行，通过《进出口商品检验法》(同日公布，8月1日起施行)、《传染病防治法》(同日公布，9月1日起施行)，决定将《行政诉讼法(草案)》等提交人大全会审议，通过关于公布《香港基本法(草案)》的决议。

2月15日　《李先念文选》出版发行。

2月17日　中共中央提出关于进一步繁荣文艺的若干意见。

2月20日　国务院发布《国内航空运输旅客身体损害赔偿暂行规定》(5月1日起施行)。

2月21日　全国计生委主任会议在京举行。今年4月我国人口将突破11亿，约有半数育龄夫妇不按政策计划生育。

2月23日　海南全面考评省直领导，工作称职否由下级来评议。

2月25日　中央政治局召开第16次会议，原则同决国务院《政府工作报告》讨论稿。

3月5～7日　拉萨发生严重骚乱事件。少数分裂主义分子肆意打砸抢烧并开枪。公安干警被迫采取果断措施控制事态。3月7日，国务院下令从3月8日零时起拉萨实行戒严。形势迅速稳定。

3月12日　国务院发布施行《石油、天然气管道保护条例》。

3月13日　国务院发布《中华人民共和国种子管理条例》。

3月14日　王忠禹当选吉林省长。

3月19～27日　政协七届二次会议在京举行，增选侯镜如、丁光训为政协副主席。

3月20日～4月4日　七届人大二次会议在京举行，通过《政府工作报告》等6个决议、《中华人民共和国行政诉讼法》(4日公布，1990年10月1日起施行)等2个法案和一个决定。

3月21日　国务院发布《中华人民共和国测绘成果管理规定》(5月1日起施行)。

3月29日　中央书记处致函民进中央，拟吸收采纳加强基础教育的建议。

国务院发布施行《特别重大事故调查程序暂行规定》。

原人大副委员长、原海军司令员、中顾委常委肖劲光同志逝世，终年86岁。

4月4日　杨主席命令公布施行《中华人民共和国人民代表大会议事规则》。

4月11日　中共中央决定乔石同志兼任中央党校校长。

4月15日　中共中央政治局委员胡耀邦同志逝世，享年73岁。22日，在人民大会堂隆重举行追悼大会。杨尚昆主持，赵紫阳致悼词。

4月16日　公安部、全国妇联座谈会强调，齐抓共管消除社会丑恶现象，严厉打击拐卖妇女儿童和卖淫嫖娼活动。

4月18～20日　一些人围聚新华门，试图冲入中南海。北京市政府指出冲击党政机关是违法的，发布通告警告蓄意闹事者。

4月26日　《人民日报》发表社论《旗帜鲜明地反对动乱》。北京上海召开党员干部大会，号召迅速行动，坚决制止动乱。

4月27日　上海市委决定整顿《世界经济导报》，停止钦本立总编辑职务，派驻整顿领导小组。

傅锡寿当选安徽省长。

4月29日　政府部门负责人(国务院发言人袁木、国家教委副主任何东昌等)同首都高校学生(16所高校的45名学生)对话，就惩治官倒、清理公司、廉政建设等问题交换意见。

4月30日　北京市领导同部分学生对话，涉及整治官倒、政府廉洁等问题。

5月3日　首都青年集会纪念五四70周年。赵紫阳作题为《在建设和改革的新时代进一步发扬五四精神》的讲话。杨尚昆、李鹏、万里、邓颖超、乔石、胡启立、姚依林等参加。

5月5日　国务院发布施行《人民调解委员会组织条例》。

5月8日　有关部门答复首都高校学生对话要求时宣布，党中央国务院领导人将同各界对话。全国人大常委会作出同样表示。

5月13日　首都各高校数百(后发展到上千)学生到天安门广场绝食请愿。李铁映等到现场劝说回校。绝食持续到19日，改为静坐。晕倒得病者得到政府组织的医疗部门的救护，未死一人。

5月15日　湖南省副省长杨汇泉因清理整顿公司不力，被省人代会罢免。

陈邦栓当选湖南省长。

5月18日　李鹏等会见绝食请愿学生代表（吾尔开希、王丹等）。

5月19日　中共中央、国务院召开中央和北京市党政军干部大会。李鹏、杨尚昆先后发表讲话，号召紧急动员起来，坚决制止首都发生的动乱，迅速恢复首都正常秩序。为了维护首都社会治安，从外地调来一部分人民解放军部队，绝对不是针对学生的，希望社会各界和广大人民群众给予充分理解和支持。

5月20日　李鹏总理签署国务院令，北京部分地区实行戒严。据此，陈希同市长签署北京市人民政府令。

5月21日　戒严部队指挥部发表告北京市民书，执行戒严任务完全是为了恢复正常秩序，决不是对付学生，希望学生和社会各界人士能充分理解，给予大力支持协助。

5月26日　陈云主持召开中顾委常委会议，一致拥护中央决策。

6月3日　戒严部队指挥部发出紧急通告。任何人不得以任何借口非法拦截军车，阻拦、围攻解放军，妨碍戒严部队执行勤务。

6月4日　戒严部队指挥部发言人称，戒严部队平息反革命暴乱，已于今晨五时左右进驻天安门广场。广场上的学生和其他人同时撤离。

6月5日　中共中央、国务院发表告全体共产党员和全国人民书。通报已取得平息暴乱的第一步胜利。号召全党同志和全国人民保卫革命、建设和改革成果，同极少数暴乱分子斗争到底，积极维护社会治安和社会正常秩序。

6月6日　国务院发言人袁木举行记者招待会，揭露反革命暴乱真相。指出解放军官兵受伤5000多人，地方上受伤2000多人。军队和地方初步统计死亡近300人，其中包括部队的战士、罪有应得的歹徒、误伤的群众。暴徒烧毁破坏各种车辆（主要是军车）500多辆。天安门广场清理过程中未放一枪、未死一人。

6月7日　中纪委发出《关于严明党的纪律保护党的团结统一的通知》。

6月9日　邓小平接见戒严部队军以上干部。

新华社发表北京市委宣传部《北京发生反革命暴乱的事实真相》。

6月11日　公安机关通辑方励之、李淑娴夫妇。

6月13日　公安部转发北京市公安局通辑令，通辑"高自联"在逃的头头和骨干分子（王丹、吾尔开希、柴玲等）。

6月14日　国务院发布《外国商会管理暂行规定》。

公安部转发北京市公安局通辑令，通辑北京"工自联"头头和骨干（韩东方等）。

无产阶级革命家、七届人大副委员长韦国清同志逝世，终年76岁。

6月18日　杨尚昆主席会见三烈士（崔国政、刘国庚、李国瑞）亲属，代表中央军委和邓小平主席表示亲切慰问。

6月23～24日　中共十三届四中全会在京召开。会议审议通过李鹏代表政治局提出的关于赵紫阳所犯错误的报告。选举江泽民为中央委员会总书记。增选江泽民、宋平、李瑞环为政治局常委，增补李瑞环、丁关根为书记处书记。撤销赵紫阳的总书记、政治局常委、政治局委员、中央委员和军委第一副主席职务。免去胡启立的政治局常委、政治局委员、书记处书记职务。免去芮杏文、阎明复的书记处书记职务。会议前（19日—21日），中央政治局举行了扩大会议，为四中全会的召开作了必要的准备。

6月23日　《人民日报》发表社论《旗帜鲜明地坚持四项基本原则》。

北京师范大学中文系讲师刘晓波参与动乱被拘留。

6月29日～7月6日　七届人大常委第8次会议在京举行。万里讲话强调中国的最高利益就是稳定。会议决定撤销赵紫阳中央军委副主席职务。听取陈希同关于制止动乱平息暴乱情况报告（戒严部队6000多人负伤，数十人死亡。被暴徒砸毁、烧毁、损坏的车辆1280多辆，其中军车1000多辆，装甲车60多辆。暴乱中有3000多非军人受伤，200余人死亡，包括36名大学生。北京市损失社会总产值13亿元）。会议通过关于制止动乱平息反革命暴乱的决议、关于批准1988年国家决算的决议。委员长会议建议公布集会游行示威法草案征求意见，并决定由四委员组成调查组，清查胡绩伟和"四通公司"搞的签名事件。

7月3日　国务院发布《中华人民共和国渔港水域交通安全管理条例》（8月1日起施行）。

7月9日　《人民日报》发表吴戈《＜美国之音＞的表演与"和平演变"策略》。

7月17～21日　全国宣传部长会议在京举行。江泽民等讲话，指出全党必须加强宣传和思想工作，真正让社会主义思想占领阵地。

《人民日报》发表社论《中国的内政不容干涉——评西方七国首脑会议关于中国的声明》。

7月19日　《人民日报》发表易家言《＜河殇＞宣扬了什么?》，并加编者按，批判赵紫阳压制正确意见。

7月20日　自然辩证法研究会决定，撤销方励之所任各职务。

严家其、吾尔开希、万润南、苏绍智、刘宾雁等在巴黎发表一项所谓成立"民主中国阵线"倡议书，鼓吹推翻中国社会主义制度。

7月22日　《人民日报》发表社论《只有社会主义才能发展中国》。

7月25日　倪志福在全总主席团会议上强调，中国不允许成立反对党性质工会。

7月26日　总政在京举行首都戒严部队平息反革命暴乱英模事迹报告会。

7月27～28日　中央政治局举行全会，通过《中共中央国务院关于近期做几件群众关心的事的决定》和《中共中央关于加强宣传思想工作的通知》。

7月28～30日　在美台港反动势力庇护支持下，叛逃分子严家其、吾尔开希等在美上演一出闹剧（召开"全美中国学生学者第一届代表大会"），猖狂进行颠覆我国政府活动。

7月30日　毛泽东思想理论与实践研究会决定，撤销苏绍智所任会长等职务。

7月31日　中宣部副部长、中国文联主席周扬同志病逝，终年81岁。

8月2日　我国南沙群岛六礁主权石碑全部落成。

8月3日　国务院常务会议通过《铁路运输安全保护条例》（15日发布施行）。

8月5日　中宣部召开新闻理论座谈会，提出坚持马克思主义新闻观点，反对资产阶级自由化思潮。

拉萨公开宣判，参加"3·5"骚乱的十名分子被判刑。

8月9日　中国社科院及院机关党委决定开除严家其、包遵信的公职和党籍。

8月10日　四通集团公司总裁万润南被开除公职、党籍。

8月11日　国务院第45次党务会议通过决定，进一步清理整顿公司。

《人民日报》发表社论《廉政建设的新起点》。

8月15日　高检高法发出通告，贪污受贿投机倒把等经济犯罪分子10月31日前自首坦白给予从宽处理。

8月16日　《人民日报》转载《求是》杂志刊登的邓小平《马列主义要与中国的实际情况相结合（1956年11月17日）》。

袁木接受日记者采访，指出我外交政策不会改变；戒严出于继续稳定局势需要，目前不能取消等。

8月17日　中共中央办公厅、国务院办公厅作出《关于严格控制领导干部出国访问的规定》，对违犯者严加追究。

8月18～22日　全国组织部长会议在京举行，提出下决心把党建设好。21日，江泽民、李鹏、乔石、李瑞环等同会议代表座谈，强调聚精会神抓党的建设。

8月19日　监察部发出通告，国家机关有贪污贿赂行为者必须在限期内主动交代问题。

《人民日报》发表忻华实《＜世界经济导报＞事件真相》。

8月20日　《邓小平文选》（1938—1965）出版发行，重要文章、讲话39篇，近25万字。

国务院批准第二批全国重点烈士纪念建筑物保护单位。

8月24日　党中央、国务院召开电话会议作出部署，健康深入地开展"扫黄"工作。国庆节前要全面整顿清理书报刊和音像市场。李瑞环提出必须严格执行政策。

8月25日　西藏扎什伦布寺宣布由国务院批示的公告，寻访认定班禅大师转世灵童。

8月28日　中共中央政治局举行全体会议，通过《关于加强党的建设的通知》。

8月29日～9月4日　七届人大常委会举行9次会议，通过《关于将香港特别行政区基本法草案的征求意见时间延长至10月底止的决议》、《关于县、乡两级人民代表大会代表选举时间的决定》、《关于批准中蒙两国政府关于中蒙边界制度和处理边境问题的条约的决定》、《关于批准联合国禁止非法贩运麻醉药品和精神药物公约的决定》，免去王蒙文化部长职务。

9月4日　邓小平向中央政治局写信，诚恳提出辞去中央军委主席的职务。后得到中共十三届五中全会批准。

9月6日　中办、国办作出《关于中共党政机关汽车配备和使用管理的规定》，提出副部长级干部一律不配备专车等。

9月12日　西藏公审参与"3·5"骚乱、从事特务活动的六名罪犯。

9月13日　监察部公布《国家行政机关工作人员贪污贿赂行政处分暂行规定实施细则》。

9月14日　监察部宣布，海南省省长梁湘犯有严重以权谋私错误，党中央国务院最近决定撤销其党内外职务。同日，刘剑锋当选海南省省长。

9月17日　公安部发布临时身份证管理暂行规定，10月15日开始实施。

9月18日　新华社发表《和平撤离无人死亡——6月4日天安门广场清场当事人访谈录》。

中办、国办作出《关于在国内公务活动中严禁用公款宴请和有关工作餐的规定》。

北京广播学院开除苏晓康（苏为该院教师，参与电视片《河殇》总撰稿，煽动暴乱，叛逃国外）公职。26日，该院纪委开除他的党籍。

9月20～22日　全国先进基层党组织、优秀党务工作者表彰会在京举行。江泽民出席讲话，党和国家领导人向代表颁奖。

9月20～23日　首次全国基层党校工作座谈会在山东泰安市举行。

9月20日　李瑞环同各地宣传出版部门负责人座谈，强调整顿压缩报刊和出版社，务求见效。

9月22日　《人民日报》发表社论《改革开放的总方针不会改变》。

9月26日　国务院发布《环境噪声污染防治条例》（12月1日起施行）。

9月29日　首都万余人集会庆祝共和国生日。江泽民总书记发表长篇重要讲话，着重阐述了当前党和国家工作中需要特别注意统一认识的十个重要问题。

9月30日　李鹏总理举行盛大国庆招待会，江泽民、杨尚昆、万里、邓颖超等同各界人士和五大洲宾客出席。李鹏在讲话中强调坚持走社会主义道路是中国的唯一出路。

中宣部发出《关于学习和宣传江泽民同志在庆祝中华人民共和国成立40周年大会上讲话的通知》。要求全党全民着眼于统一认识统一行动，振奋精神夺取更大胜利。

10月1日　首都百万人在天安门广场举行盛大联欢（焰火）晚会，热烈庆祝中华人民共和国成立40周年。江泽民、邓小平、杨尚昆、李鹏、陈云、万里、李先念、彭真、邓颖超、乔石、姚依林、宋平、李瑞环等和西哈努克、李钟玉等贵宾与人民群众共庆佳节。

10月4日　新华社香港分社就"杨洋事件"发表谈话说，香港政府于3日准许杨洋离港前往美国，开一极坏先例，我们对此表示极大的遗憾。

谭绍文被任命为中共天津市委书记。

10月6日　中纪委向全国纪检系统发出部署贯彻江泽民国庆讲话的通知。

10月9～11日　全国政协召开第22次主席扩大会议，学习江泽民的国庆讲话，李先念主席出席11日会议并讲话，强调坚持共产党领导的多党合作和政治协商制度。

10月10日　邓小平同志给全国少先队组织题词："培养有理想、有道德、有文化、有纪律的无产阶级革命事业接班人。"

10月11日　团中央、中国少先队全国工委会、中央电视台联合开展的"全国十佳少先队员"评选揭晓。

10月12日　江泽民、李鹏会见参加中央国家机关党的工作会议和中央国家机关第三期党委书记研究班的同志。江泽民强调，切实抓好党的建设极为重要。李鹏要求各部部长成为精通业务的革命家政治家。

江泽民、李鹏、乔石、宋平等会见全国优秀少先队员和少儿工作者代表，江泽民在讲话中提出要加强少儿思想政治教育，使他们成为国家未来的栋梁之材。

10月13日　国务院举行第49次常务会议，讨论并通过了《中华人民共和国城市规划法（草案）》和《中华人民共和国社会团体登记管理条例（草案）》。

10月18日　乔石会见参加全国司法行政系统制止动乱、平息反革命暴乱先进集体表彰大会的代表时指出，反对"和平演变"的斗争是长期的。

10月22日　原新疆维吾尔自治区副主席托乎提·沙比尔利用职权支持非法倒卖活动受贿案，由于其能坦白全部罪行，退出赃款赃物，自治区人民检察院决定对其免予起诉。

10月25日　李鹏签署国务院第43号令，发布《社会团体登记管理条例》，自发布之日起施行。

李鹏签署国务院第45号令，发布《第四次全国人口普查办法》，自发布之日起施行。

10月25～31日　七届全国人大常委会第十次会议在京举行。会议通过了《中华人民共和国集会游

行示威法》，和全国人大六个专门委员会关于七届全国人大二次会议主席团交付审议的代表提出的议案审议结果的报告。通过了关于香港基本法起草委员会部分委员变动的报告。

10月28日　中共中央隆重举行李大钊同志诞辰100周年纪念大会，彭真主持大会，江泽民发表重要讲话。

10月30日　北京市人民政府、戒严部队指挥部发布第17号通告，通告说，首都形势日趋稳定，即日起戒严部队在立交桥和路口的执勤岗哨全部撤离；11月1日起，天安门广场将由武警部队接替戒严部队执勤。

11月6～9日　中共十三届五中全会在京举行并发表公报。全会审议并通过了《中共中央关于进一步治理整顿和深化改革的决定》，讨论并通过了中共十三届五中全会关于同意邓小平同志辞去中央军委主席职务的决定。全会决定江泽民为中央军委主席，杨尚昆为中央军委第一副主席，刘华清为中央军委副主席，杨白冰为中央军委秘书长；决定增补杨白冰为中央书记处书记。江泽民总书记在全会结束前作重要讲话。

11月10日　中顾委第五次全会在京举行并发表公报。全会完全赞同十三届五中全会通过的中央关于进一步治理整顿和深化改革的决定，一致拥护五中全会关于同意邓小平同志辞去中央军委主席职务的决定和江泽民任中央军委主席的决定以及其他决定。完全赞同五中全会对邓小平同志的卓著功勋所做的高度评价。

11月11日　首都集会纪念伟大的国际主义战士白求恩逝世五十周年诞辰一百周年。

11月13日　国务院召开电话会议，部署在全国范围内开展扫除卖淫嫖娼、制作贩卖传播淫秽物品、拐卖妇女儿童、私种吸食贩运毒品、聚众赌博、利用封建迷信骗财害人等社会丑恶现象的统一行动。

11月14～16日　全国妇联六届二中执委会在京举行，会议通过了《农村基层妇女代表会工作条例》、《城镇基层妇女代表会工作条例》、《党政机关、教科文卫系统妇女委员会工作条例》、《妇女联谊会工作条例》和《全国妇联执委工作规则》。

11月16日　少先队全国工作委员会常委扩大会议作出决议，号召全国少年儿童广泛开展学赖宁活动。

七届全国政协常委会第八次会议在京举行。会议学习中共十三届五中全会的各项文件，通过了《关于学习贯彻中国共产党十三届五中全会精神的决议》。

11月17日　国务院举行第50次常务会议，审议并通过了《森林病虫害防治条例（草案）》。

11月18日　聂璧初当选为天津市市长。

11月18～20日　澳门特别行政区基本法起草委员会第三次全会在广州举行并发表公报，全会审议并通过了《中华人民共和国澳门特别行政区基本法结构（草案）》和《中华人民共和国澳门特别行政区基本法起草委员会关于设立专题小组的决定》，并成立了五个专题小组。

11月21～29日　全国检察长工作会议在京举行，江泽民、李鹏27日会见了与会代表。会议提出明年检察工作的重点：深入持久地开展反贪污贿赂斗争，彻底清查和镇压反革命暴乱分子。

11月24日　国民党中央大陆工作指导小组日前决议，将开放1949年以前到大陆定居的台籍同胞返乡探亲，并允许台湾低阶层公务人员赴大陆探亲。

11月30日　拉萨市中级人民法院依法对涉及反革命集团、反革命宣传煽动和特务案的11人进行公开宣判。

12月13～16日　共青团12届2中全会在京举行。会议提出明年的工作重点和工作方针，宋德福作题为《迈好九十年代第一步，为治理整顿和深化改革贡献力量》的讲话。

12月15日　国务院召开第52次常务会议，讨论并原则通过了《中华人民共和国国旗法（草案）》。

12月18～22日　第4次全国归国华侨代表大会在京举行。

12月20～25日　第四次全国地方外事办公室主任会议在京举行。江泽民在会见会议代表时说，明年全党的任务是保持国内政治局势持续稳定，保持国民经济的稳定协调的发展。李鹏在同与会代表座谈时指出，外交工作的总目标就是为我国的四化建设创造一个比较有利的国际环境。

12月20～26日　七届全国人大常委会第十一次会议在京举行。会议通过了《中华人民共和国城市居民委员会组织法》、《中华人民共和国环境保护法》、《中华人民共和国城市规划法》，还通过了批准中国和土耳其领事条约的决定。会议根据李鹏总理的提请，任命邹家华兼任国家计委主任，免去姚依林兼任的国家计委主任职务；任命何光远为机械电子工业部部长，免去邹家华兼任的机械电子工业部部长职务。会议期间，听取了李铁映作《关于我国教育

工作若干问题的汇报》。

12月21日　江泽民、李瑞环会见由《大公报》社社长杨奇率领的香港新闻界访京团，江泽民重申内地与香港实行"一国两制"，我国无意输出革命但也不许别人扭转中国航向。

12月21～25日　全国监察工作会议在京举行，监察部部长尉健行在开幕大会上指出，明年监察工作的重点是继续深入开展反腐败斗争。李鹏在闭幕会上指出，监察工作既要敢于碰硬，排除阻力，又要实事求是、讲求方法。

12月29日　江泽民和中央政治局常委在中央党校，同党建理论研究班全体成员进行座谈，江泽民就党的建设总理作重要讲话，强调党和国家各级领导权必须掌握在忠于马克思主义的人手里。

经济

1月1日　葛洲坝工程全部建成，装机容量271.5万千瓦，年发电量相当于建国初期全国年发电量的3倍。

1月2日　我国扩大建设事业国际合作，开展对外承包10年，签订5000多个合同。

全国股份制企业逾6000家。

1月3日　我国已成为净受援国，接受援助多于对外援助。

1月8日　我海洋石油开展对外合作，10年发现油气井15口。合作对象已有12个国家，预计明年可产油300万吨。

去年我国商品零售总额超常增长，总额超过7400亿元，比前年增长27.8%。

1月10日　我国外贸去年出口突破400亿美元，提高达到"七五"末年指标。

1月13日　国务院发言人袁木谈今年经济工作重点，国民生产总值初步确定增长7.5%，运用各种手段抑制通货膨胀。去年国民生产总值达13600亿元，问题是经济过热，零售物价指数上升18.5%。

1月21日　人民银行宣布，2月1日起调整存款利率，平均提高3.06个百分点。

1月26日　国务院办公厅最近通知各地，严惩制造销售假劣农药活动。

我评出100家最大工业企业，大庆、鞍钢、武钢、上海石化和燕山石化列前5名。

2月5日　国家决定开设第一批期货市场。

2月16日　人民银行行长李贵鲜指出，治理通货膨胀双管齐下，既要管好人民币也要管好外汇。

2月20日　国家体改委负责人指出，企业改革重点仍是承包制，股份制试点不宜铺开。

2月24日　国务委员兼财政部长王丙乾指出，去年财政收入超额完成，80亿赤字尚可控制。

2月25日　文化部、国家税务局强调，演员演出收入要依法纳税。

2月26日　国务院调整政策，防止棉花生产滑坡。棉花收购提高价格，调出调入实行包干。

3月2日　国务院发布《民用航空运输不定期飞行管理暂行规定》；发布《1989年国库券条例》，共发行55亿元；发布施行《1989年特种国债条例》，发行55亿元。

3月3日　中央领导向企业家颁奖。20位优秀企业家获（第二届）金球杯奖，10个优秀管理企业获（1988）金马奖。

3月6日　国家外汇管理局发布《境外投资外汇管理办法》。

3月7日　全国撤并公司17000家，党政机关办企业基本制止。去年查处经济违法案94万多件。

国家采取措施增加农民收入，合同定购粮油4月起提价。城镇居民定量粮油和行业用粮不涨价。

3月9日　劳动部规定每个新工人都须先培训后就业，凭技术定岗位。

3月10日、14日　国务院第38次常务会议召开，通过《关于当前产业政策要点的决定》（15日发布）。

3月16日　国务院召开全国电话会议，动员各地安排生产先保农业。

4月11日　国务院批转国家体改委1989年经济体制改革要点：进一步完善和发展企业承包制，着重强化竞争机制、风险机制和自我约束机制等。

5月4日　亚行第22届年会在京开幕。

5月12日　国务院4部门发出通知，土地开发利用从今年起纳入国家计划。

5月14日　规模全国最大、技术难度最高的二滩电站首期工程全面铺开。设计总装机容量330万千瓦，年发电量170亿度。

6月7日　青海龙羊峡水电站全部建成发电，总装机容量为128万千瓦。

6月26日　我国承建的自动化程度最高、功率最大的4万吨冷风集装箱出口船"柏林快航"号在沪下水。

7月3日　国务委员兼财政部长王丙乾向人大常委会报告，去年国家财政收入超额完成预算，总收入2600多亿元，赤字78亿多元。

8月4日　姚依林会见亚行官员时说，中国将负责地偿还外债。

进口商品实行质量许可，汽车电视机等9种商品明年5月1日率先实行。

8月12日　广州出让7块地皮使用权，共42000平方米，最长年限70年。

8月15日　李总理在国务院全体会议上说，年内经济工作重点仍是三件事：继续稳定物价、争取农业好收成、缓解总供给总需求矛盾。

审计署公布结果和处理决定，全国人民注目的中国康华发展总公司等"五大公司"查出违法经营问题，没收非法所得，处以罚款和补交税金五千一百多万元。

8月17日　中共中央、国务院作出《关于进一步清理整顿公司的决定》。

8月18日　我国去年国际收支平衡有余，外汇储备增加，贸易进口失当，出现大幅度逆差(53.2亿美元)。

8月22日　李鹏会见外宾时谈我国经济改革：适当发挥市场调节作用；高积累高消费只能带来一时表面繁荣。

8月31日　国务院发出关于开展1989年税收、财务、物价大检查的通知。

9月2日　经国务院批准，铁路水路民航客运5日开始提高票价，平均提价幅度分别为112%、96%、77%。

9月14日　国务委员兼财政部长王丙乾强调，目前国家财政存在困难，要下决心过几年紧日子。

10月5日　李鹏签署国务院第41号令，发布《全民所有制企业临时工管理暂行规定》。

经国务院批准，全国国民经济核算协调委员会在北京成立。

10月6日　国家外汇管理局公布我国自1985年至1988年末全国外债余额，去年年末外债余额为400亿美元。

10月7～13日　国家计委、国家科委、国家科工委在京联合召开全国军民结合工作会议。李鹏13日在听取会议情况汇报时指出，国防科技工业要坚持军民结合方向发展，军工企业应按照产业政策调整结构。

10月11日　李鹏在全国生产工作会议闭幕会上指出，经济形势朝着预定方向发展，当前必须认真搞好治理整顿；邹家华在会上要求各企业调整产品结构、增强活力，开拓国内国外两个市场。

10月15日　根据国家统计局和联合国权威资料统计表明，我国11亿人民的生活质量高于发展中国家平均水平。

10月25日　全国清理整顿公司座谈会在京举行，会议作出部署年内重点是撤并公司查处要案。

10月25～29日　全国农业机构化工作会议在北京召开，邹家华在开幕会上说，要按照国情、国力，分两步走，争取到下世纪中叶达到全国基本上实现农业机械化的战略目标；国务委员陈俊生在闭幕会上强调，实现农业机械化的方向决不能动摇。

11月4日　沿海开放城市、经济特区外商投资企业已达9200家，比去年同期增长40%。

11月5日　国务院日前批转技术监督局等十单位关于建立企业、事业单位和社会团体"统一代码标识制度"的报告。

11月7日　国务院最近批转物资部《关于进一步清理整顿各类物资公司的意见》，重点是撤并一批不符合开办条件经营重要工业品生产资料的公司。

11月10日　国家外汇管理局公布《外汇(转)贷款登记管理办法》，于本月15日起施行，公布《外债登记实施细则》，自公布之日起施行。

11月14日　国务院发出关于清理检查"小金库"的通知。

11月15日　国家税务局召开全国县以上税务局长紧急电话会议，号召克服一切困难，确保工商税全年超收60亿元。

11月25日　经贸部有关方面负责人发表谈话，表示大陆不会改变对台经贸政策，否认大陆对台商采取了紧缩措施。

11月28日～12月2日　全国粮食工作会议在京召开。会议宣布明年粮食政策定购数量、奖售标准、粮食体制不变，并提出粮食消费要适度，扎实开展双增双节运动。

11月29日　国家外汇管理局发布了《关于外币兑换若干问题的规定》，自10月30日起实行。

11月4日　三北防护林建设工作会议在京召开，宋平、陈俊生在会上要求坚持不懈地努力推进三北防护林建设。

11月5日　《人民日报》报道：目前我国鸡蛋年产量已达600多万吨，居世界第一。

11月13日　陈俊生在南阳召开的第4次大别

山扶贫开发座谈会上宣布，经过4年的努力，全国有6000万人脱贫，但稳定解决温饱问题还需努力好几年。

11月16～17日　海峡两岸经贸协调会（大陆方面）和海峡两岸商务协调会（台湾方面）在香港举行第一次委员会议，双方委员会希望促进海峡两岸经贸交流与发展，以达到经贸双方交流和直接贸易的目的。

11月17日　国务院新近召开了全国计划会议和全国财政工作会议，分析目前的经济形势是正向好的方向发展，并强调明年经济工作总的指导思想为：在保持社会稳定的前提下，积极推进治理整顿和深化改革。

11月24日　我国钢产量突破6000万吨，提前完成全年计划。至此，我国和苏、日、美成为世界上钢产量超过6000万吨的国家。

11月26日　中国工业经济协会第一届全国理事会二次会议在京召开，江泽民、李鹏分别给会议写信和题词，勉励协会进一步在政府和企业之间发挥桥梁纽带作用。

11月31日　海关总署近日发布了《中华人民共和国海关对华侨、港澳台同胞捐赠进口物资监督管理办法》，自1990年1月15日起实行。

军　事

2月10日　国务院、中央军委最近发布春季征兵令。

3月2日　中央军委发布命令，嘉奖赴云南抗震救灾有功部队。

3月11日　中央军委批准确定，海军成立日为1949年4月23日（即华东军区海军成立日）。

4月28日　我国建成导弹航天测控网。

6月30日　中央军委邓小平主席发布命令，授予（刘国庚等）10位烈士“共和国卫士”称号。

7月18日　国务院、中央军委发布命令，授予李国瑞、刘艳坡烈士“共和国卫士”荣誉称号。

邓小平为首都戒严部队提词：“共和国卫士”、“首都卫士”。

7月27日　中央军委主席邓小平发布命令，授予10位同志（赵勇明等）2位烈士（于荣禄等）“共和国卫士”称号。

7月31日　国防部举行盛大招待会，庆祝建军62周年。江泽民等党和国家领导人同首都戒严部队官兵代表等千余人出席。

8月1日　全军文职干部今起佩带胸章。

10月19日　国务院、中央军委授予王玉文、王志强、姜超成“共和国卫士”荣誉称号命名大会在北京举行。

10月26日　中央军委最近颁发命令，给国防科工委远望一号、远望二号测量船记集体一等功。

11月10日　空军成立40周年纪念大会在京举行，江泽民、杨尚昆及中央军委全体领导成员出席祝贺。

解放军三总部发出通知，要求军队义务参加国家经济建设，明年起每人平均义务劳动不少于10天。

11月10～12日　中央军委扩大会议在京举行。邓小平同志12日会见了与会全体同志，强调指出军队始终要忠于党、忠于国家、忠于社会主义、忠于人民。与会同志一致拥护党中央以常委组成人员的调整，江泽民、杨尚昆、刘华清、杨白冰在会上讲了话。

12月1日　国务院举行第51次常务会议，讨论并原则通过了《中华人民共和国军事设施保护法（草案）》。

12月11～17日　全军政治工作会议在京举行，并通过《关于新形势下加强和改进军队政治工作的若干问题》重要文件。

12月19日　历时7天的全军后勤工作会议在京结束，军委副主席刘华清在会上强调军队要服从国家建设大局，坚定信心过几年紧日子。

外　交

2月1～4日　苏联外长谢瓦尔德纳泽访问我国。杨尚昆邀请戈尔巴乔夫访华被接受。赵紫阳、邓小平等会见了他。

2月5日　中苏两国外长发表关于柬埔寨问题的声明，双方达成9点一致看法。

2月11～13日　巴基斯坦总理贝·布托访问我国。

2月20日　人大常委谴责日本当局（竹下首相）翻案，指出侵华历史不容歪曲，战争罪责岂能开脱。

2月25～26日　美国总统布什对我国进行工

作访问。

3月14～17日　泰国总理差猜访问我国。

3月17日　邓小平强调，解决柬埔寨问题坚持三原则（越南全部撤军，成立以西哈努克为首的四方联合政府，柬四方各自裁军）。

3月18日　人大外委会发表声明，谴责欧洲议会通过所谓《关于西藏人权》的决议，干涉我国内政。

3月21日　我驻美使馆就美参议院通过西藏问题决议一事向美国政府提出抗议。

4月4日　我外交部照会越南使馆，强烈抗议越方武装船只开枪打死中国渔民的暴行。

4月12～16日　李鹏总理访问日本。

4月18日　我国与巴林建交。

4月24～29日　赵紫阳访问朝鲜。

5月9～14日　伊朗总统哈梅内伊访问我国。

5月12～23日　万里访问加拿大、美国。因健康原因提前回国。

5月15～18日　苏联领导人戈尔巴乔夫访问我国。16日，邓小平同他会见，双方宣布中苏关系实现正常化。

6月5日　美国总统布什发表声明，对中国局势进行指责。7日，我外交部发言人表示极大遗憾。

就欧共体取消欧中欧委会谈判和高级磋商事，我国代表团深表遗憾。

方励之、李淑娴夫妇到美驻华使馆"避难"。美使馆给予"保护"。8日，我外交部提出严重抗议。

6月29日　我国驻法使馆教育处被一伙人强行侵占和骚扰。7月14日，又遭一伙身份不明青年的袭击。我外交部向法国政府提出强烈抗议。

7月8日　外交部发言人重申，中国政府信守中英联合声明，不允许利用香港作颠覆中央人民政府基地。

7月13日　外交部发言人坚持要求法国政府采取有效措施，禁止吾尔开希等人利用法国领土反华（暴乱后，吾等叛逃国外）。

7月31日　《人民日报》发表评论员《决不能让"双重承认"的图谋得逞》（7月19日，与我建交的格林纳达宣布与台湾建交）。

8月7日　外交部发表声明，我国中止同格林纳达外交关系。

8月16日　外交部发言人说，印度召开有关西藏"国际会议"是对我国内政粗暴干涉。

9月4日　各国议会联盟第82届年会否决干涉我国内政的决议。

9月11日　我国与密克罗尼西亚建交。

9月19日　邓小平会见日中友好议员联盟会长伊东正义率领的代表团，强调用和平共处五项原则解决国际政治经济问题，提出不论发生什么情况，中日友好不能变也不会变。

9月25日　就法允许"民主中国阵线"在巴黎召开"成立大会"事，我外交部向法国政府提出强烈抗议。

9月28日　中英外长在联合国总部就香港问题会谈。钱外长重申中国政府对香港前途政策不变。梅杰外交大臣重申英遵守中英声明义务。

我国政府发表声明，强烈谴责越南侵占我国南沙群岛岛礁。外交部发言人同时指出，越南并未真正从柬全部撤军。

10月2日　钱其琛外长在美国对外关系委员会发表演讲，提出了改善中美关系的4点意见。

10月2～9日　中共中央政治局常委、国务院副总理姚依林率领中国党政代表团参加民主德国40周年国庆活动，并进行友好访问。

10月4日　我国自今日起加入联合国世界知识产权组织的《商标国际注册马德里协定》。

10月4～6日　巴勒斯坦国总统阿拉法特访问我国。

10月5～12日　老挝部长会议主席、老挝人民革命党中央总书记凯山·丰威汉访问我国。

10月7日　外交部发言人说，中国对诺贝尔和平奖委员会授予达赖1989年度诺贝尔和平奖表示极大的遗憾和愤慨。9日，我国驻挪威大使李宝诚就授予达赖和平奖一事向挪威政府提出严正交涉。

10月10日　外交部发言人就中止中国同利比里亚外交关系发表声明指出，坚决反对与我国建交的国家同台湾重建官方关系。

10月18日　外交部发言人说，解决香港问题是中英两国的事，坚决反对英国将香港问题国际化的企图。25日，外交部发言人再次表示反对把香港问题"国际化"。

10月19日　江泽民总书记电贺克伦茨当选德国统一社会党中央总书记。

外交部发言人说，相信中国和民德的合作关系将进一步得到发展。发言人指出，中国对台湾的政策不变，反对任何制造"两个中国"、"一中一台"或搞"双重承认"的企图。发言人对美国肯尼迪纪念基金会授予方励之人权奖一事表示极大遗憾和强烈愤慨。

10月24～25日　泰国总理差猜·春哈旺对我国进行工作访问。

10月26～31日　西萨摩亚总理托菲劳访问我国。

10月28日～11月2日　美国前总统尼克松访问我国。

11月1日　我国连任联合国经社理事会理事国。

11月5～7日　朝鲜劳动党中央总书记、国家主席金日成对我国进行非正式访问。

11月6日　中国当选为联合国环境规划署理事会理事国。

11月7～10日　美国前国务卿基辛格访问我国。

11月13～27日　中苏外交军事专家小组在莫斯科举行首次谈判。

11月14～21日　李鹏总理访问巴基斯坦、孟加拉和尼泊尔，受到隆重和热情的欢迎。

11月17～22日　南方委员会主席、坦桑尼亚革命党主席尼雷尔访问我国。

11月20日　全国人大外事委员会发表声明，谴责美国国会通过制裁中国的修正案。22日，全国政协外事委员会也就此发表严正声明，指出任何制裁阻止不了中国人民胜利前进。

11月22日　我国将派遣5名军事观察员，参加联合国维护中东和平行动。

11月29日　我国驻美国大使馆发言人发表讲话，对美国《洛杉矶周刊》最近刊登和散发伪造的《人民日报》海外版表示极大的遗憾和强烈的不满。

12月4日　我国在第20届万国邮政联盟代表大会上当选万国邮联执行理事会和研究咨询理事会成员国。

12月5～8日　中葡联合联络小组第6次会议在澳门举行，并发表新闻公报。双方就澳门加入关贸总协定和国际海事组织的进程达成协议。

12月7日　外交部发言人答记者问时说，已注意到美国总统布什否决国会“1989年紧急放宽中国移民法案”，遗憾的是又以行政手段使法案的各项措施得以实施。发言人还指出，当前国际形势发生了重大变化，但强权政治并未完全退出历史舞台。

12月9～10日　美国总统特使，总统国家安全事务助理斯考克罗夫特访问我国。访问期间，邓小平同志、江泽民总书记和李鹏总理先后会见斯考克罗夫特一行；钱其琛外长同斯考克罗夫特特使举行了会谈。

12月11日　外交部西欧司负责人约见挪威驻华大使霍尔维克，就挪威诺贝尔委员会10日授予达赖喇嘛诺贝尔和平奖及挪威领导人参与授奖活动事，向挪威提出严正交涉。

12月18～28日　杨尚昆主席访问埃及、阿联酋、科威特和阿曼，受到4国政府和人民隆重和热烈的欢迎。

12月30日　外交部发言人就英国政府决定改变部分香港居民国籍问题发表谈话，要求英国政府改变错误做法。

文化教育

1月3～25日　我国胜利进行了350米饱和潜水实践，跨入世界先进行列。

1月14日　上海市中小学破墙开店成风，教育主管部门采取措施制止。

2月22日　高志平中标担任东方歌舞团团长。

2月25日　我国男中音曹群技压群芳，获巴利梅纳国际音乐节最高奖。

2月26日　中国南极中山站落成。

3月10日　我国首次公布科技蓝皮书，汇集14个领域技术政策要点。

3月13日　全国首家艺术影院在上海创办。

3月23日　邓小平会见外宾时指出，十年改革最大的失误是教育发展不够。

4月6日　我国核技术领域又一重大成果，首座脉冲核反应堆达临界。

4月8日　中央政治局召开第17次会议，讨论关于教育问题决定草案。

4月10日　第8次全国农村科普会议在京举行。

4月18日　电影《红楼梦》在京首映。

4月21日　华中师范大学廖晓昕教授攻破困扰国际数学界44年之久的“鲁里叶”难题。

4月22日　我国室温核聚变实验成功。

4月24日　第9届全国电视剧“飞天奖”评选揭晓，《末代皇帝》获电影连续剧特别奖，陈道明获优秀男主角奖，优秀女主角空缺。

5月15日　国家新闻出版署查禁《性风俗》一书。书中有污辱伊斯兰教内容。

5月29日～6月2日　我国首次举行(1989

年)中国国际体育电影节。我影片《同在蓝天下》获大奖。

8月15日　我国第一胎"试管"牛诞生。

8月16～19日　第4次全国星火计划工作会议在京举行。

8月23日　我国人工引发雷电实验成功。

9月1日　北京国际电视周开幕。

9月15日　第二届中国艺术节在京开幕。

9月21日　首届中国电影节在京开幕(27日闭幕)。1988年优秀影片奖(政府奖)颁布,《巍巍昆仑》等影片获奖。

9月25日　我国卫星通信技术有突破,首次双星快速定位通信演示成功。

9月26日　全国首届孔子文化节在山东曲阜开幕。

10月7日　孔子诞辰2540周年纪念与学术讨论会在京举行,来自25个国家和地区的300余名名流学者与会。

10月9日　《中国电影周报》评选出建国40年来的10大电影明星,他们是:赵丹、白杨、崔嵬、孙道临、于蓝、王心刚、谢芳、刘晓庆、潘虹、姜文。

10月11日　首届中国摄影艺术节在京开幕。

10月14日　《中华英才》画报在京创刊。

10月23～28日　89中国第二届国际科教电影节在上海举行,获得本届电影节荣誉奖的有28部影片,其中有中国的《全息胚》、《沙海绿洲》、《世界珍禽——黑鹳》。

10月24日　李鹏签署国务院第44号令,发布《放射性同位素与射线装置放射防护条例》,自发布之日起施行。

11月1日　"21世纪国际专利制度世界讨论会"在京开幕,联合国世界知识产权组织和中国专利局向10项"首届中国专利发明创造金奖"获得者颁奖。

11月1～6日　第2届中国吴桥国际杂技艺术节在石家庄举行,一批国内外优秀节目分别获得金狮、银狮、铜狮奖和特别奖。

11月3～12日　第4届全国发明展览在成都举行,参展的942项发明中有48项获金牌,106项获银牌,411项获铜牌。

11月6～12日　首届"国际科学与和平周"活动在北京举行。

11月7日　首届国际儿童电视节目展播在中央电视台播出。

11月13日　直径为2.16米的天文反射望远镜工程在北京天文台兴隆观测站举行落成典礼,这是远东直径最大的天文望远镜。

11月15日　从湖北郧县发现的"南方古猿"头骨化石在武汉展示,这一发现在我国、在亚洲都是首次,证明中国是早期人类发祥地之一。

12月5日　中国美术家协会副主席、中国画研究院院长、中国画艺术大师李可染先生在京逝世,享年82岁。向李可染先生遗体告别仪式22日在京举行。

社会生活

1月2日　长江上发生两艘油驳燃爆事故。

1月10日　1989年全国地震趋势会商会认为,我国大陆地震有明显起伏增强趋势。

1月21日　中国科学探险协会在京成立。

1月29日　1988年体育"十佳"运动员评出:许艳梅、楼云、高敏、陈静、杨文意、陈龙灿、韦晴光、李梅素、庄泳。

一客车在沙市坠入长江,47人丧生。

3月1日　刘寿斌打破男子56公斤级抓举世界纪录。

3月1～10日　首届全国台球个人公开赛在京举行。

3月3日　河北李来群获中国象棋第一位棋圣称号。

3月4日　我国男女比例开始失调,男的比女的多两千余万。

3月14日　我国又一大规模的生态绿化工程——万里沿海防护林体系(北起辽宁鸭绿江口,南至广西北仑河口,大陆海岸线上1.8万余公里)一期工程在植树节前后展开。

3月29～4月9日　第40届世乒赛在西德多特蒙德市举行。我女队获女子团体冠军(8连冠),男队获男子团体亚军,乔红获女单冠军,乔红、邓亚萍获女双冠军。

4月13日　中国11亿人口大会在北京举行。杨尚昆等出席。田纪云要求各级领导抓计划生育。14日,我国人口突破11亿。

4月14日　歌星毛阿敏"走穴"哈市,偷漏税3万元。5月6日,她向税务部门申报了1987年以来外出演出的总收入,主动补交税款15万余元,免予

刑事处分。

4月17日　台北青年体操队抵京参加亚洲青年体操锦标赛。这是台湾运动员第一次到大陆参加比赛，揭开海峡两岸体操交流序幕。

4月24日　安康破获一起诈骗大案，农民叶金来伪造国务院批文骗取500多万元被逮捕。

福州上空挫败一起劫机事件。

4月28～5月1日　第三次全国环保会议在京举行。

5月3～7日　第六届世界杯跳水赛举行，中国队夺金牌七枚，获最好成绩。

6月24日　上海人才市场正式开放。

6月26日　上海松江境内客列车发生爆炸，死亡24人，重伤11人。

7月8～10日　重庆部分地区遭洪灾，137人死亡，432人受伤。

7月11日　四川华蓥山岩垮塌，200余人被埋。

7月24日　卫生部等9部委确定，9月20日为全国"爱牙日"。

7月28日　开封黄河公路桥建成，全长四千四百七十五米。

8月7日　在第7届世界少年软式棒球锦标赛中，中国队夺得冠军。

8月9日　广东全面整顿桑拿按摩业。

8月12日　青岛市黄岛油库油罐因雷击爆炸，伤亡数十人。13日，李鹏赶赴现场。16日，油火全部扑灭。

深圳建成世界最大微缩景区，9月下旬对外开放。

8月15日　江西民航一架飞机在沪失事，死亡34人。

8月22～30日　第15届大学生运动会在杜伊斯堡举行，我国运动员获4枚金牌。

8月30日　国家体委副主任、中国奥委会主席何振梁当选国际奥委会副主席。

9月6日　全国优生优育研讨会在京召开，李鹏到会发表题为《全社会都来关心下一代的健康成长》的讲话。

9月6～16日　第二届全国青运会在沈阳等地举行。

9月8日　公安部发出通告，居民身份证使用查验制度9月15日起在全国实施。

9月9日　马文革获第十四届世界杯乒乓球赛冠军。

黄志红为亚洲人摘取世界杯田径赛头枚金牌，以20米73获(五届)女子铅球冠军。

9月15日　浙江37市县受台风袭击，遭受严重灾害。17日，国务院致电慰问。

9月19日　第五届远东及南太平洋地区伤残人运动会结束，我国选手共获金牌99枚，名居榜首。

9月20日　京哈(北京——哈尔滨)公路全线通车。

陈伯达因病去世，终年85岁。他于去年10月刑满释放。

9月24日　中国队以102：72战胜南朝鲜队，夺得第15届亚洲男蓝锦标赛冠军(第七次)。

9月25日　华东最大水电工程——福建水口电站截流成功。26日，国务院电贺。

10月2日　今日是世界住房日。中国世界住房日组委会主任、建设部部长林汉雄发表讲话，指出1995年以前基本解决住房特困户和无房户的住房问题。

10月8日　中国女排在香港举行的第五届亚洲女排锦标赛中战胜南朝鲜队，蝉联亚洲冠军。

10月8～13日　第一届亚洲击剑锦标赛在北京举行。

10月10日　国务院致电慰问遭台风灾害的海南人民。今年第26、25、28号台风2日起连续袭击海南岛，造成十几亿元的财产损失，共有63人死亡，15人失踪，712人受伤。

中国女将高凤莲在南斯拉夫第6届世界女子柔道锦标赛72公斤以上级比赛中蝉联冠军。

10月17～20日　辽宁选手郑世玉在全国蹼泳赛中先后破女子100米蹼泳、50米屏气潜泳和100米蹼泳3项世界纪录。

10月18～19日　18日深夜至19日凌晨，河北、山西和内蒙古交界地区发生5级以上地震5次，其中最强的是6.1级，有18人死亡，28人受伤，8000余间房屋受损坏。21日，国务院致电慰问山西地震灾区人民，希望他们搞好生产自救，重建家园。24日，国务院慰问团到达大同灾区，慰问灾民。

10月23～28日　中国选手在丹麦羽毛球公开赛上获得女单、男女双打三项冠军。

10月28日　在今天结束的1990年世界杯足球赛亚洲区预赛中，中国队2胜3负，居第4位，未能出线。

11月15日　第5届世界杯女排赛在日本结束，古巴队、苏联队分获冠、亚军，中国队获第三名。

国家技术监督局发布的一项国家标准《中国成年人人体尺寸》表明，中国成年男子平均身高为1.678米，成年女子平均身高1.570米。

11月18日　国家中医药管理局发布《关于加强气功医疗管理的若干规定(试行)》。

11月19日　中国队在印度新德里举行的第8届亚洲田径锦标赛中共夺得22枚金牌，获团体冠军奖，郑晨、张彩华获亚洲男女飞人奖。

世界杯羽毛球赛在广州结束，中国选手杨阳和林瑛、关渭贞获男单和女双冠军。

11月20日　北京时间11时18分和21分，重庆市北发生5.2级和5.4级地震，死4人，伤百余人。

11月24日　国家教委颁布《高等学校学生行为准则(试行)》，从11月17日起试行。

中国工艺美术馆在北京落成，它是我国目前规模最大的工艺品、旅游产品购物中心，邓小平同志题写了馆名。

11月25日　引黄济青工程正式建成通水，国务院向山东省人民政府并引黄济青工程指挥部发贺电。该工程自1986年4月动工，投资8亿，全长252.5公里，流经十县市。

11月26日　中国选手在历时3天在英国曼彻斯特举行的第3届女子举重锦标赛中共获得24枚金牌。

11月29日　中国田径协会向当选的1989年全国田径十佳运动员颁奖，这十名运动员是：黄志红、王秀婷、侯雪梅、张丽、金冰洁、金玲、毕忠、冯艳波、刘淑珍。

12月1日　开封黄河公路大桥通车，大桥全长4475米，仅次于郑州黄河公路大桥。

12月2日　中国女选手林莉、庄泳和杨文意在加拿大蒙特利尔举行的世界杯短池游泳赛中，获4枚金牌。

12月8～12日　第4次全国人口普查工作会议在京举行，李鹏总理在开幕会上发表重要讲话，强调要广泛动员社会力量搞好全国人口普查。会议要求扎扎实实做好各项准备工作。

12月10日　中国选手熊国宝、唐九红在新加坡举行的1989年世界羽毛球大奖赛总决赛中分别获男、女单打冠军。

12月29日　国家体委在新年茶话会上通报：1989年我国运动员共夺得82个世界冠军，创历年夺冠最高纪录，还打破35项世界纪录。

中国队在香港举行的第七届亚洲女子足球锦标赛中战胜中国台北队蝉联亚洲冠军。

时事焦点

大背景介绍

1989年是一个多事之秋。在政治上，发生了两次戒严，之后是痛定之后的整肃；在文化界，毛阿敏逃税案弄得满城风雨，电影分级制在千呼万唤中露面并带来了《寡妇村》的轰动一时效应；在外交方面，中苏两个老冤家重聚首是一大成就，但三个小国却又在台湾问题上兴风作浪。扑朔迷离，惊心动魄，正是这个年代的特点。

主要热点如下：

- **●拉萨的骚乱与戒严**
- **●毛阿敏走穴、逃税反响强烈**
- **●1989年风波**
- **●中国因台湾问题与三国断交**
- **●中苏关系正常化**
- **●全国大"扫黄"**
- **●反腐败运动**
- **●邓小平退休**

一、拉萨的骚乱与戒严

背景介绍

1988年拉萨曾发生过一系列骚乱，到1989年发展到了非戒严不可的程度。由于西藏问题的敏感性，戒严又引起了一系列外交上的纠葛。

材料：

- 拉萨发生严重骚乱事件
- 国务院关于在拉萨市戒严的命令
- 全国人大外事委员会就美参议院通过西藏问题决议发表声明
- 我外交部发言人就诺贝尔和平奖授予达赖表示极大遗憾和愤慨

材料一　拉萨发生严重骚乱事件

3月5日，少数分裂主义分子在拉萨蓄意制造了一起严重骚乱事件。他们对一些机关单位和商店进行了打、砸、抢、烧，并公然向公安武警开枪射击。

5日中午12时，13名喇嘛、尼姑打着"西藏独立"的旗帜，沿八廓街游行。行至第二圈时，游行及尾随者增至数百人。他们边走边呼喊"西藏独立"的口号，向八廓街派出所公安人员砸石头。

下午3时左右，骚乱分子更加猖狂。600多人在北京东路继续游行，并沿途进行打、砸、抢、烧，打坏了沿途一些机关单位的门窗玻璃，并抢、砸了20多家商店、饭馆和旅店，放火烧了一些商品和用具。更为严重的是，他们纠集了数百人，4次冲、砸城关区委和区政府机关，摘下了城关区机关的牌子砸毁，并砸毁了交通警岗和指示灯，还砸坏了公安、武警、消防20多辆车子。

医务人员赶往现场抢救伤员，一些骚乱分子竟然砸碎救护车的玻璃，打伤了司机。吉日小学的门窗也遭到破坏。

2月13日以来，分裂主义分子曾在拉萨制造了4次游行，有关方面一直采取了克制的态度，进行劝阻和教育，维护了社会治安，避免了正面冲突。3月5日，在骚乱分子一意孤行、劝阻无效的情况下，公安干警被迫开枪，并采取果断措施，控制事态发展。

骚乱中，一名武警战士牺牲，40多名公安武警受伤，其中，11名重伤住院。在混乱中，60多个骚乱分子和围观群众受伤，10人死亡。

材料二　国务院关于在拉萨市戒严的命令

中华人民共和国国务院关于在西藏自治区拉萨市实行戒严的命令

鉴于少数分裂主义分子不断在西藏自治区拉萨市制造骚乱，严重危害社会安定，为了维护社会秩

序，保障公民人身、财产的安全，保护公共财产不受侵犯，根据宪法第89条第16项的规定，国务院决定，自1989年3月8日零时起在拉萨市实行戒严，由西藏自治区人民政府组织实施，并根据实际需要采取具体戒严措施。

国务院总理　李　鹏

1989年3月7日

材料三　全国人大外事委员会就美参议院通过西藏问题决议发表声明

1989年3月16日，美国国会参议院通过一项所谓西藏问题的决议。对此，中华人民共和国全国人民代表大会外事委员会3月19日发表严正声明。声明全文如下：

一、美国国会参议院这一决议歪曲中国西藏自治区的历史和现实，污蔑中国政府在西藏实行"镇压"和侵犯人权，公然支持西藏少数分裂主义分子的暴行，要求美国行政当局和国际组织插手西藏事务。对美国国会参议院这种粗暴干涉中国内政的行为，我们表示极大的愤慨并提出强烈的抗议。

二、最近在拉萨发生的事件，既不是民族、宗教问题，更不是人权问题，而是少数分裂主义分子预谋和蓄意制造的分裂祖国的暴力活动。这些人打着"西藏独立"的旗帜，到处打、砸、抢、烧，甚至向执勤的公安武警开枪射击，破坏了拉萨的正常社会秩序和宗教活动，造成当地人民的生命财产损失。他们根本不是什么"手无寸铁的示威者"。而对于这种分裂主义的暴力行为，任何主权国家都是不能容忍的。为维护国家统一，保障社会安定和公民的人身财产安全以及保护公共财产不受侵犯，中国政府采取了必要的措施，这是完全正当的主权行为。拉萨实行戒严后，那里的局势很快平静下来，恢复正常，受到了当地人民的欢迎。事实证明，少数分裂主义分子的暴力行为是不得人心的。

三、必须指出，少数人打着维护人权的幌子制造分裂活动，企图得到外国的同情和支持，其目的是要西藏恢复封建农奴制度。人们永远不会忘记，在农奴制下的西藏人民，连最连码的人身自由都没有，哪里有什么"人权"可言。正是实行民主改革、摆脱了农奴制之后，西藏人民才享受到从未有过的广泛民主和自由。在民族大家庭中，西藏人民的正当权益和宗教信仰自由受到宪法的保障。三十年来西藏自治区在政治、经济、文化等各个领域取得了显著进步，西藏人民的生活水平得到明显提高，这是有目共睹的。对西藏少数分裂主义者制造骚乱表示同情和支持，不能不使人认为实际要支持他们在西藏恢复黑暗的农奴制度。

四、众所周知，西藏是中国领土不可分割的一部分，西藏问题，是中国的内政，任何外国政府、议会或国际组织都无权干涉。任何分裂中国、破坏中华民族团结的活动，无论来自何处，都将遭到中国政府和中国人民的坚决反对。我们愿意并准备同达赖喇嘛举行谈判，但要在维护祖国统一的前提下进行，西藏独立不行，半独立不行，变相独立也不行。美国参议院的决议竟然要求美国政府和国际组织插手中国西藏事务，这是中国人民绝对不能接受的。

五、中美建交十年来，两国关系取得了显著进展。进一步发展这种友好关系，符合两国人民的根本利益和愿望。1982年的中美联合公报明确指出：互相尊重主权和领土完整、互不干涉内政是指导两国关系的根本原则。我们希望美国国会从维护中美关系的大局出发，停止一切干涉中国内政的活动。

材料四　我外交部发言人就诺贝尔和平奖授予达赖表示极大遗憾和愤慨

外交部发言人10月7日在北京说，中国对诺贝尔和平奖委员会授予达赖1989年度诺贝尔和平奖表示极大遗憾和愤慨。

他说："西藏是中国领导不可分割的一部分。西藏问题纯属中国的内政，任何外国政府、组织或个人都无权干涉。挪威诺贝尔和平奖委员会决定将诺贝尔和平奖授予达赖，这是对达赖和西藏分裂主义分子破坏民族团结、分裂祖国活动的活动的公然支持，是对中国内政的粗暴干涉，严重伤害了中国人民的感情。对此，我们表示极大遗憾和愤慨。"

发言人说，还必须指出，诺贝尔和平奖委员会这一错误决定也是直接背离了该委员会关于为"民族间的和睦亲善"作出努力和贡献的颁奖宗旨的。发言人是在回答记者问及中国对诺贝尔和平奖委员会授予达赖喇嘛1989年度诺贝尔和平奖一事有何评论时说这番话的。

二、毛阿敏走穴、逃税反响强烈

背景介绍

歌星走穴、逃税现象长期不为人们所重视，但自从毛阿敏被曝光后，社会各界开始对此注意起来，并从税务制度、文化活动管理、社会分配等角度展开了激烈的讨论。

材料：

·歌女何以疯狂——毛阿敏逃税纠葛透视角报告

材料一　歌女何以疯狂——毛阿敏逃税纠葛透视角报告

“时下人们常常把文化与娱乐混为一谈，这种倒错，在观众认识观念上尚属次要，重要的是由于文化市场的作用，产生极不正常的收益倒挂，毛阿敏的新闻产生很大的社会轰动效应即源于此，不管她的付税实情如何，收益倒挂，分配不公，是为千夫所指。”

这段值得社会深思的警世之言是我国著名剧评家郑拾风先生在七届政协二次会议闭幕前郑重提出的。

由“走穴”演员撑台的组台演出成了近年文艺表演的一种时髦的形式。数不尽的组台营业演出管理混乱，演出水平低劣，相当一部分演员索要高额报酬而不依法纳税，损害了国家的利益，引起了群众强烈的愤慨。

人们难以想象出，八年前上海的一位普通女工，竟一跃而成为海内外瞩目的歌星、影星。

一曲《思念》牵系多少离愁别绪。

一首《绿叶对根的情意》轰动了他乡异国。

解放军南京军区前线歌舞团演员毛阿敏在哈尔滨“走穴”5天挣了6万元人民币，并逃税3.6万元的消息在全国各阶层引起了强烈的震动。人们拭目以待，关注事态的发展，那么，毛阿敏是怎样“走穴”的呢？

扑朔迷离的备忘录

毛阿敏走穴哈尔滨市的消息曝光之后，4月14日愁眉苦脸的毛阿敏在北京向新闻界披露所谓“真相”，矢口否认她哈尔滨之行曾获利6万元，并正式委托北京经济律师事务所徐京生律师，对这种“诽谤”行为提出诉讼。

毛阿敏谈到，临近春节，哈尔滨黑天鹅大酒家一负责人李杰打来长途电话，词恳意切请她去演出，并负责代扣应交纳的税款，出场劳务费每场4000元也是对方拟定的。正月初五，即演出第五天，她与“未婚夫兼代理人”张勇向主办单位提出付部分劳务费，当时对方以正值春节放假，银行提不出款为由表示凑钱困难。这时李杰说他开有装修室内的店铺可以将店铺内价值6万元的物品充作劳务费给她。但至目前她并未见到任何东西，言下之意，她分文未取。

毛阿敏的谈话立即引起黑天鹅大酒家的强烈反应。负责人李杰断然驳斥毛阿敏的这种说法，认为毛阿敏拿了钱想赖帐是不行的，他断然准备到法院起诉毛阿敏。

李杰向新闻界披露了事情的真相。

春节前，我们打电话给毛阿敏，她表示可来哈尔滨演出，但条件是让我带35000元来北京面谈。当时正值元旦与春节之间，银行提不出钱，于是我就动员本店职工，向他们借了26500元，自己拿出8500元，总算凑齐35000元。

1月26日，我与哈尔滨市话剧院演员朱力威，哈尔滨电缆厂田刚携35000元巨款来到北京毛阿敏家，当时毛阿敏的夫婚夫张勇也在场。说完演出的事后，就把用无线话筒箱子装的35000元现金交给了张勇，张勇从房间组合柜里，拿出蓝色大兜子，有意将门插上，然后把钱一捆一捆放进去，后又放到组合柜附近的吉它后面。我们当时请毛阿敏打个收条，以便下帐，她坚决不肯，并说可以写个表示信：“哈尔滨的观众朋友，新年好，上次因病没能来哈演出，深表遗憾！这次应黑天鹅大酒家的邀请，在春节之际来哈演出，我将用我最大的热情为各界朋友演唱，从而也为‘黑天鹅’的繁荣尽我一点力量，谢谢！”张勇在身边可谓字字推敲的。(后来刊登在哈尔滨报纸的演出广告上)。就这样，35000元换来一张“安民告示”。

同李杰一同去北京送款的话剧演员朱力威讲了一个插曲。

1月29日，我与同伴到北京给毛阿敏和张勇送机票。一进屋，张勇就说：“我很生气，你们送的35000元少了壹仟元钱。我昨天到银行存款时，银行查出了，弄得我下不了台。如果你们不补上这1000元，就把34000元拿走，哈尔滨我们也不去了！告诉你们，毛阿敏演出，我是不收这些零票子的。”

当时我就被弄糊涂了，明明是毛阿敏、张勇、李杰和我在场时交换点清的35000元现金，当时毛、张没有提出任何疑义，怎么会少1000元呢？我们3.5万元都送来了，还差这1000元吗？当时我唯恐影响演出，没法跟观众交待，便从兜里将仅剩下的1100元中忍痛拿出1000元"补交"给张勇。

"万事俱备，只欠东风"。一切准备就绪，《天鹅展翅》音乐会的广告于2月1日在《哈尔滨日报》正式刊出，主唱：毛阿敏。

2月5日，毛阿敏、张勇乘飞机抵哈。

李杰经理万没想到，戏没开场，张勇又提出了条件："你们走后，北京有很多人请毛阿敏，我觉得你们挺实在的，才来了哈尔滨。不过，还要再给2.5万元。少于每场4000元，我们把这3.5万元给你，马上就走。"

李杰匆匆赶到毛阿敏住处问个究竟，毛阿敏淡淡一句话："他（指张勇）代表我，他说了都算。"

广告已登，票已卖出，晚会"泡汤"怎么向观众交待？李杰无奈，只好答应再给2.5万元人民币。

几经周折后，《天鹅展翅》音乐会于2月6日拉开了序幕，毛阿敏自然成了"压轴"演员。这一天，一切还算顺利。

7日，就是毛阿敏演唱的第二天，她提出太累了，不想唱了，要放录音带。李杰没有接受。

这样，演出到10日，已演完了13场。按签约规定，还有11日的两场，整个晚会可以结束了。就在李杰交给张勇的2.5万元的同时，李杰提出要交税。10日，李杰又向他们说："税务部门要来收税。"没想到，毛阿敏、张勇闻此，决定匆匆离哈。

2月10日，黑天鹅大酒店为毛阿敏、张勇买好了去大连的火车票。当日晚，一位40余岁的中年男人把他们接走了。黑天鹅大酒店的工作人员苦笑地拉出了这样一份清单：

从北京来哈尔滨飞机票2张×204＝408元

住宿费75元×5天＝375元

从哈尔滨至大连的卧铺票2张×63元＝126元

餐费每天标准25元×6天×2人＝300元

演出劳务费：6万元（第一次付3.5万元，第二次付2.5万元）

后来称3.5万元少1000元，又索要1000元。

最后，李杰怀着义愤的心情说道：在北京时，他就跟毛阿敏提出交税问题，但毛说：你们就说没给我钱，说我们是好朋友，送了我一条地毯，到哈尔滨后我把买地毯的收据给你，这样就可不交税了。

此伏此起，扑朔迷离。不过毛阿敏走红后，重钱而不重名声的举动，社会早在公论。人们常常把毛阿敏现象同张明敏的爱国热情进行类比，也就是所谓来自社会的："二敏"反差。

张明敏在全国20多个城市义演10多个月，为亚运会捐款60余万元。同是炎黄子孙。一个是来自充满金钱效应的香港歌星张明敏，一个是从小沐浴党的阳光成长的大陆歌星毛阿敏；一个热爱中华慷慨捐献，一个极端自私搂钱逃税，二敏反差，发人深思！

1989年4月29日，中新社、《中国日报》等报刊发了消息，流行歌手毛阿敏同意缴纳6万元收入所应交的税款，而早在几天前她曾矢口否认为哈尔滨黑天鹅酒家演出所得的这笔收入。这实在是滑天下之大稽，自相矛盾。国家税务总局一位人士说："毛阿敏还表示申报1987年以来她在南京以外地区各类演出中收入并交纳相应税收。据透露毛阿敏至少已拖欠税款15余万元人民币。

三、1989年风波

背景介绍

1989年春夏之交，北京发生了一次震惊中外的天安门事件。少数别有用心的人利用广大学生对胡耀邦同志的悼念和反腐败的愿望，挑起了一起反革命暴乱。党中央迅速采取措施平息了这一风波。

材料：

- 《人民日报》4·27社论（节录）
- 1989年5月风云录
- 中共中央、国务院召开首都党政军干部大会
- 国务院戒严令
- 戒严部队平息反革命暴乱进驻天安门广场
- 侯德健谈6月4日撤离天安门广场经过
- 平暴后的北京
- 公安部转发北京市公安局对方励之、李淑娴的通缉令
- 公安部转发北京市公安局通缉令通缉"高自联"在逃的头头和骨干分子
- 美国之音的辩解是徒劳的

材料一 《人民日报》4·27社论(节录)

在悼念活动期间,也出现了一些不正常情况。极少数人借机制造谣言,指名攻击党和国家领导人;蛊惑群众冲击党中央、国务院所在地中南海新华门;甚至还有人喊出了打倒共产党等反动口号;在西安、长沙发生了一些不法分子打、砸、抢、烧的严重事件。

考虑到广大群众的悲痛心情,对于青年学生感情激动时某些不妥当的言行,党和政府采取了容忍和克制态度。在22日胡耀邦同志追悼大会召开前,对于先期到达天安门广场的一些学生并没有按照惯例清场,而是要求他们遵守纪律,共同追悼胡耀邦同志。由于大家的共同努力,保证了追悼大会在庄严肃穆的气氛中顺利进行。

但是,在追悼大会后,极少数别有用心的人继续利用青年学生悼念胡耀邦同志的心情,制造种种谣言,蛊惑人心,利用大小字报污蔑、漫骂、攻击党和国家领导人;公然违反宪法,鼓动反对共产党的领导和社会主义制度;在一部分高等学校中成立非法组织,向学生会"夺权",有的甚至抢占学校广播室;在有的高等学校中鼓动学生罢课、教师罢教,甚至强行阻止同学上课;盗用工人组织的名义,散发反动传单;并且四处串联,企图制造更大的事端。

这些事实表明,极少数人不是在进行悼念胡耀邦同志的活动,不是为了在中国推进社会主义民主政治的进程,也不是有些不满发发牢骚。他们打着民主的旗号破坏民主法制,其目的是要搞散人心,搞乱全国,破坏安定团结的政治局面。这是一场有计划的阴谋,是一次动乱,其实质是要从根本上否定中国共产党的领导,否定社会主义制度,这是摆在全党和全国各族人民面前的一场严重的政治斗争。

如果对这场动乱姑息纵容,听之任之,将会出现严重的混乱局面,全国人民,包括广大青年学生所希望的改革开放,治理整顿,建设发展,控制物价,改善生活,反对腐败现象,建设民主与法制,都将化为泡影;甚至十年改革取得的巨大成果都可能丧失殆尽,全民族振兴中华的宏伟愿望也难以实现。一个很有希望很有前途的中国,将变为一个动乱不安的没有前途的中国。

全党和全国人民都能充分认识这场斗争的严重性,团结起来,旗帜鲜明地反对动乱,坚持维护得来不易的安定团结的政治局面,维护宪法,维护社会主义民主和法制。决不允许成立任何非法组织;对以任何借口侵犯合法学生组织权益的行为要坚决制止;对蓄意造谣进行诬陷者,要依法追究刑事责任;禁止非法游行示威,禁止到工厂、农村、学校进行串联;对于搞打、砸、抢、烧的人要依法制裁;要保护学生上课学习的正当权利。广大同学真诚地希望消除腐败,推进民主,这也是党和政府的要求,这些要求只能在党的领导下,加强治理整顿,积极推进改革,健全社会主义民主和法制来实现。

全党同志、全国人民必须清醒地认识到,不坚决地制止这场动乱,将国无宁日。这场斗争事关改革开放和四化建设的成败,事关国家民族的前途。中国共产党各级组织、广大共产党员、共青团员、各民主党派、爱国民主人士和全国人民要明辨是非,积极行动起来,为坚决、迅速地制止这场动乱而斗争!

材料二 1989年5月风云录

2日,首都高校数十名学生向有关方面递交了给全国人大常委会、国务院和中共中央的"请愿书",就对话问题提出12条要求和4点声明。3日,国务院发言人袁木就北京部分大学生递交"请愿书"一事答中外记者问,指出政府与学生对话应建立在互相信任和诚恳的基础上,不应有先决条件。4日,赵紫阳会见出席亚行年会的客人时分析当前国内形势,指出现在最需要的是冷静、理智、克制、秩序,在民主和法制的轨道上解决问题。同日,首都数万高校学生上街游行集会,并宣布5月5日起,北京市所有学校全部罢课。津沪等城市部分学生也举行了纪念五四游行活动。5日,李鹏在会见亚行会议的客人时说,中国的政局稳定,政府努力维护国家的安定,认真消除腐败现象。7日,农业部、机电部负责人同北京农大和北京农工大20余名学生,就农业生产、农业教育和农民利益等问题进行了坦诚的对话。8日,中共办公厅、国务院办公厅信访局负责人答复4名递交关于对话的"请愿书"的学生时说,党中央、国务院领导人将同各界对话。同日,全国人大常委会信访局负责人作出了同样表示。9日,首都千余名新闻工作者向中华全国新闻工作者协会,递交了一份请求对话的联名信件。12日,《人民日报》发表题为《共同维护稳定的大局》评论员文章。11至13日,胡启立、芮杏文、阎明复、王忍之分别到新华社、人民日报社、光明日报社、中国青年报社,同编辑、记者和领导干部座谈对话。13日,赵紫阳同首都工人代表座谈时说,党

和政府正抓紧研究解决学生、工人等提出的合理要求，希望有爱国心的公民不要做妨碍中苏高级会晤的事情。同日，李鹏同首钢工人就治理整顿、深化改革、发展生产和当前形势等问题座谈对话。同日下午，首都高校数百名学生到天安门广场进行绝食请愿，并递交“绝食宣言”，说，绝食是为了抗议政府对北京学生罢课采取冷淡态度和拖延与高校对话代表团的对话。当晚，阎明复邀请部分学生，教师座谈。14日凌晨，李铁映、李锡铭、陈希同等到天安门广场劝说学生回校。下午，李铁映、阎明复等与首都30多所高校学生推举出的对话代表对话。当日，天安门广场绝食学生有十余人晕倒，北京市政府立即安排医护人员救护。15日，中央办公厅、国务院办公厅发表广播讲话，希望同学们尽快返回学校。同日，李铁映、阎明复同首都部分学生对话。阎明复再次肯定学生的爱国热情。一些学生提出的主要要求是希望中央正确评价这次学潮。16日，数十万各界人士到天安门广场声援绝食学生的请愿要求。下午，阎明复来到广场，诚恳劝说绝食学生返校。天安门广场绝食学生已有600余人被送至急救中心和协和、同仁等19家医院抢救。17日凌晨，赵紫阳代表中央政治局常委发表书面谈话，肯定了广大学生爱国热情，表示绝不“秋后算帐”，希望同学们保重身体，停止绝食，尽快恢复健康。当日，首都各界百余万人及上海、南京、武汉、天津等城市高校师生举行集会游行，表示声援北京绝食请愿的学生。民盟、民进、民建和九三学社负责人致函赵紫阳，要求中央党政主要领导人尽快同学生对话，希望绝食学生停止绝食，返回学校。晚上，李铁映到协和、北医、同仁等医院看望绝食病倒的学生。18日，赵紫阳、李鹏、乔石、胡启立到医院看望绝食病倒的学生。上午，李鹏等会见绝食请愿学生代表，建议尽快把绝食的同学安全送到各个医院去。当日，各界百余万人继续上街游行，朱学范和12名人大常委分别发出紧急呼吁，希望党中央立即召开各党派领导人会议，建议从速召开全国人大常委会紧急会议共商解决问题的办法。全国工商联、农工民主党、致公党、台盟、团中央等也接连发出紧急呼吁，希望中央主要领导速与学生对话，恳请学生停止绝食。19日里，赵紫阳、李鹏等到天安门广场看望绝食请愿的部分高校学生。晚上九点在天安门广场绝食请愿七天的北京部分高校学生宣布停止绝食。同日晚，党中央、国务院召开中央和北京市党政军干部大会，号召大家紧急动员起来坚决制止在首都发生的动乱，迅速恢复各方面的正常秩序。乔石主持大会。李鹏、杨尚昆先后发表了重要讲话。

材料三　中共中央、国务院召开首都党政军干部大会

中共中央、国务院5月19日晚上召开中央和北京市党政军干部大会，号召大家紧急动员起来，坚持制止在首都已经发生的动乱，迅速恢复各方面的正常秩序。

国家主席、副主席、中共中央、国务院、全国人大常委会、中央军委、中顾委、中纪委、全国政协和北京市的领导同志出席了大会。

大会由中共中央政治局常委乔石主持。

中共中央政治局常委、国务院总理李鹏代表中共中央政治局常委会在会上讲话。国家主席、中央军委副主席杨尚昆也讲了话。中共中央政治局委员、中共北京市委书记李锡铭在会上首先介绍了最近一个时期北京市学潮的发生和发展的情况，说明了已经出现的动乱对北京市各方面所产生的严重影响。

李鹏代表党中央和国务院号召全党全军全国各族人民，和衷共济，团结一致，立即行动起来，在各自的岗位上为制止动乱和稳定局势作出贡献。

杨尚昆同志在会上讲了话。他说，我完全拥护李鹏同志代表中央政治局常委所作的讲话。最近，北京的正常工作秩序，生产、生活秩序，都发生了混乱，实质上在许多方面已处于无政府状态。为了维护首都社会治安，恢复正常秩序，我们不得已，从外地调来了一部分人民解放军部队。这完全是为了协助首都武警、公安干警执行任务，绝对不是针对学生的。希望社会各界和广大人民群众，对此给予充分的理解和支持。

材料四　国务院戒严令

中华人民共和国国务院关于在北京市部分地区实行戒严的命令

鉴于北京市已经发生了严重的动乱，破坏了社会安定，破坏了人民的正常生活和社会秩序，为了坚决制止动乱，维护北京市的社会安宁，保障公民的生命和财产安全，保障公共财产不受侵犯，保障中央国家机关和北京市政府正常执行公务，根据中华人民共和国宪法第89条第16项的规定，国务院决定：自

1989年5月20日10时起在北京市部分地区实行戒严，由北京市人民政府组织实施，并根据实际需要采取具体戒严措施。

国务院总理　李　鹏
1989年5月20日

材料五　戒严部队平息反革命暴乱进驻天安门广场

戒严部队指挥部发言人称：从6月3日开始，北京的事态急转直下，近一个多月来极少数人制造的动乱，已发展成为一场反革命暴乱。戒严部队在首都工人和市民的配合下，采取坚决措施平息这场暴乱。4日晨五时左右，戒严部队进驻天安门广场，广场上的学生和其他人同时撤走。

3日凌晨，部分解放军戒严部队奉命入城进驻一些重点保卫目标。在极少数人煽动下，一些不明真相的人在各处设置路障，使一部分入城部队暂时受阻。暴徒们公然袭击、殴打、绑架解放军指战员。在六部口，一伙暴徒拦截了一辆解放军运送武器装备的汽车，并企图抢劫武器弹药。为了保护武器弹药不致落入暴徒之手，下午二时，北京市公安干警、武警在部分学生的配合下，驱散了暴徒，夺回了这辆汽车和武器装备。随后暴徒们又纠集了一些人冲击或围堵中南海新华门和西门以及人民大会堂。一些暴徒闯入一处工地，抢走大量钢筋和砖石，准备制造更大的暴乱。入夜，他们四出煽动不明真相的人围堵各路入城的戒严部队。暴徒们用砖头、石块和凶器打伤数百名解放军指战员、武警战士、公安干警和维护秩序的群众。在民族文化宫门口的一名战士和建国门桥上一名战士被暴徒们活活打死。一名战士被暴徒残害后，尸体被挂在阜成门立交桥的栏杆上。崇文区的工人和群众纠察队，在营救被打伤的战士时，遭到从前门饭店附近窜出的一群暴徒的袭击。武警1支队1辆救护车拉了8名受伤的战士送往人民医院门口时，被一伙暴徒拦住，当场就打死一位战士，暴徒还叫嚷要把其余7战士一个个打死。有4名受伤的战士在医院急救后，乘救护车在东单被一伙暴徒拦截，其中2名战士被绑架至今下落不明。在前门一家自行车行门前，有3名解放军战士被打伤，暴徒们竟叫嚷："谁敢救他们就打死谁！"在府右街，暴徒们拦住一辆北京吉普，车上的一名解放军军官被暴徒们剥光衣服肆意侮辱。在翠微路附近，一辆军车被暴徒们烧毁，十几名战士被烧伤，一辆消防指挥车也被砸毁。还有一伙暴徒哄抢西单的一个商店，见东西就抢，见人就打，前往驱散暴徒的武警战士有几十人被打伤。一群暴徒甚至越过栏杆，冲进广播电影电视部院内，烧毁汽车1辆，砸毁汽车7辆。据初步统计，暴徒们昨晚共烧毁、砸毁军车31辆、警车23辆、装甲车2辆、公共电汽车31辆，人民的生命财产受到严重的威胁。

在天安门广场上，非法组织"高自联"和"工自联"向广场上一些人发了菜刀、匕首、铁链等凶器，并通过他们架设的喇叭，公然鼓噪人们"拿起武器推翻政府"。还有人继续发表煽动性反动演说。气焰十分嚣张。

在这种情况下，为了恢复伟大祖国首都的工作、生产、生活秩序，保卫广大人民群众的生命财产安全，戒严部队奉命连夜从四面八方的郊区入城，采取强制措施平息暴乱。在有些地段发生了冲突。

3日凌晨一时半，在北京市人民政府和戒严部队指挥部发紧急通告："首都今晚发生了严重的反革命暴乱。暴徒们猖狂袭击解放军指战员，抢军火，烧军车，设路障，绑架解放军官兵，妄图颠覆中华人民共和国，推翻社会主义制度。人民解放军多日来保持了高度克制，现在必须坚决反击反革命暴乱。首都公民要遵守戒严令规定，并同解放军密切配合，坚决捍卫宪法，保卫伟大的社会主义祖国和首都的安全。凡在天安门广场的公民和学生，应立即离开，以保证戒严部队执行任务。凡不听劝告的，将无法保证其安全，一切后果完全由自己负责。"广场上反复播放紧急通告后，大批围观群众迅速离开。但仍有一部分人盘踞在广场南端人民英雄纪念碑一带。

凌晨4时半，广场上广播戒严部队指挥部的通知：现在开始清场，同意同学们撤离广场的呼吁。随后，广播了北京市人民政府和戒严部队指挥部关于迅速恢复天安门广场正常秩序的通告。通告说："天安门广场是我们伟大祖国首都北京的中心，是我国举行政治性集会和迎宾活动的重要场所，是新中国的象征。但是，现在天安门广场已经成了极少数人制造动乱、传播谣言的市场。为了尽快恢复天安门广场的正常秩序，根据首都和全国人民的共同愿望和北京市人民政府关于在北京市部分地区实行戒严的第一号令，决定立即对天安门广场执行清场。

"一、凡在广场上的所有人员，听到广播必须立即撤离现场。"

"二、如果有人违抗和拒不执行此通告，仍继续

滞留广场，戒严部队有权采取一切手段予以强行处置。”

“三、清场后，天安门广场由戒严部队严格管理。”

“四、希望一切有爱国之心，不愿意国家动乱的广大学生和群众，要积极配合戒严部队执行好清场任务。”

约五时左右，广场上的学生开始撤离，戒严部队同时进驻天安门广场。到五时半，整个过程结束。

材料六　侯德健谈6月4日撤离天安门广场经过

反革命暴乱发生后躲进某一个国家驻华机构的作曲家侯德健已于8月16日返回他在北京双榆树的寓所。他是6月4日凌晨最后一批撤离天安门广场的人之一。

8月17日下午，侯德健在家中接受了记者的采访。他身穿深灰色的T恤衫，戴黑色丝边眼镜。

记者问：“当时一些海外报纸说你被打伤了，是真的吗？”侯德健说：“我很好，没有受伤。”随后，他向记者谈起了他6月4日撤离广场的经过和他看到的情形。

侯德健说，6月3日那天夜里，广场上情况很混乱，学生们对是否撤离广场意见不一。零时以后，学生们聚集到纪念碑周围。侯德健和另外三名参加“72小时”绝食的人也在内。

侯德健说，当时包括他们几个30岁的人在内，很多人都不冷静。这时红十字会的两名医生建议他们去和戒严部队交涉。6月4日凌晨三时许，侯德健和另外一名参加绝食的人在两名红十字会医生的陪同下，搭乘一辆救护车去戒严部队。

侯德健说，他们在天安门广场前的长安街上被戒严部队拦住。戒严部队一位政委前来和他们会面，告诉他们广场的东南角留有让学生撤离的通道。

随后，侯德健返回到纪念碑劝说学生撤离，当时学生们正用喊声的大小来决定撤还是不撤。侯德健说，当时他也听不清楚哪种声音更大，但他管不了那么多，见到学生就拉起他们，劝说他们撤离。这时，已有许多学生开始向广场的东南方向撤离了。

他说，当时学生和部队战士的情绪都很紧张，双方都不知道对方要干什么。有些战士平端着枪，但当侯德健打手势要求他们把枪口朝上时，大部分战士这样做了。

侯德健说，在整个撤离过程中，他没有看到一个学生、市民或解放军战士被打死，也没有见到坦克或装甲车压向人群。他见到三四辆坦克停在广场外边。他说，他在广场上听到了枪声，并且看到在广场西南角施放了催泪弹。但是他说，枪是朝天开的，有的是朝纪念碑上的喇叭放的。

侯德健说，他是躺在担架上和一些人一起最后撤离广场的。他说：“当时我被蒙在大衣里，听到枪声后很害怕，但医生告诉我不要怕，枪是朝天放的。”

当记者问到当时那几个“学生领袖”的情况时，侯德健说，吾尔开希在广播时说他身体不舒服，可能是因为心脏病发作，大约一两点钟他被广场上的医护人员抬到纪念碑座上，当侯德健和部队交涉后回来就不见吾尔开希了。柴玲等人当时也在广场上，但当侯德健去找柴玲要她一起与戒严部队谈判时，柴玲说：“我是广场总指挥，应留在广场。”后来听说，柴玲随第一批撤离广场的人走了。侯德健说，他不认识王丹，只听说王丹6月3日晚上曾来过绝食棚一次，但他没有见到。

侯德健说，他曾以日记的形式详细记述了那一段时间他的所见所闻，这份材料的原稿现仍留在那家外国驻华机构里，并准备最近在海外发表。同时，他也同意在国内发表。侯德健说：“我的这份材料写出来后，当时很多朋友都很吃惊，说这份材料与他们听到的情况差别很大，但我写的确实是我看到的实际情况。”

侯德健于6月4日躲进某一个国家的驻华机构后，中国外交部曾多次提出交涉，强调指出：外国驻华机构收留中国公民是不合法的，应及早让他出来。

侯德健8月17日对记者说，他在这期间和有关部门取得了联系，逐渐了解了外界情况，决定离开这家外国驻华机构。昨天下午他返回了自己的寓所。

材料七　平暴后的北京

疯狂的暴行、燃烧的车辆、扭曲的路障、混乱的人群……一切都过去了。在平息反革命暴乱之后，首都又重现了往日的安定与繁华。

天安门前，长安街上，公共电汽车和各种车辆川流不息，各条大街又热闹和拥挤起来。身穿白色制服的交通警察，在路口从容地指挥着交通。

前些日子被糟蹋得不成样子的天安门广场，已

恢复了整洁、庄严的容貌；全副武装的解放军战士守卫在广场四周。出于安全考虑从5月20日以来一直关闭着的故宫博物院，6月13日上午开北门接待中外游客，当天就卖出门票近4000张。

街头的反革命暴乱标语、传单、大小字报都被清洗干净。街头公园里又出现了往常的情景：退休工人三五成群地下棋、打扑克；早锻炼的人们在打拳、舞剑、练气功；挂在树枝上的鸟笼，传出了小鸟鸣叫声。

戒严部队6月4日凌晨平息了反革命暴乱之后，在继续打击暴乱分子破坏活动的同时，大力协助北京市政府恢复首都的正常秩序。

由于暴乱分子设置路障，阻塞交通，烧毁公共电汽车，北京市内交通一度陷于瘫痪：职工无法上班，车辆不能通行，粮、盐和肉、蛋、菜等副食品以及液化气罐运不进城，引起市民的抢购和恐慌。为了迅速恢复交通，大批戒严部队和公安干警走上了街头，与各区政府组织的群众一起清除路障，拖走被烧毁的各种车辆。公共交通部门的职工在大量车辆被烧毁和破坏的情况下，克服重重困难，逐步恢复了运营。

6月13日清晨5点，全市170条公共电汽车和地铁的头班车全部按时正点发出，地铁和城区公共电车汽车的末班车收车时间，也延长到晚上11点。除行人外，各种车辆和自行车都可以在天安门前及广场东西侧路自由通过。这标志着首都的交通秩序已恢复正常。

反革命暴乱刚刚平息之后，一些市民由于存在恐惶心理，纷纷抢购粮食，而加工好的粮食又因交通阻塞压在粮库和面粉厂里，运不出来，造成一些粮店脱销。市政府6月7日组织粮食、运输部门出车，甚至租用近郊农民的马车抢运粮食，戒严部队从6月8日起也派出大量汽车和战士，给粮店送粮，使抢购粮食的现象很快烟消云散。戒严部队还派出车辆、人力帮助运送食盐、蔬菜等，为保证市场供应出力。

到6月9日，全市大部分中小百货店、饮食服务业、银行营业部和储蓄所都相继开门营业。6月10日，为保证安全，关门6天的王府井百货大楼、东安市场、西单商场、隆福大厦4家全市最大的百货商场都向顾客敞开了大门。

随着道路的开通，从6月4日起中断4天的垃圾清运工作也开始恢复。各区政府组织环卫职工日夜抢运，戒严部队也出动车辆和人员支援，仅用4天时间，城区积存的垃圾就基本清运完毕。

发生暴乱以后，城区一些中小学教室里的朗朗读书声一度中断。6月12日，全市4800多所中小学的140多万名中小学生，全部恢复正常上课。毕业班的中小学生，更是抓紧时间复习功课。有关部门已经发出通知，初中、高中和大学的招生考试，一律按计划进行。全市的影剧院也陆续恢复了演出。

发电厂、焦化厂、自来水厂等企业，在不少工人不能按时到厂接班的情况下，领导干部下车间顶岗，许多工人连续工作几十个小时，有些职工步行几个小时到厂接班，保证了全市电力、煤气、自来水一直供应正常。

首都钢铁公司、燕山石化公司、北京矿务局和北京火柴厂、日化一厂等一批大企业和生产群众日常必需品的工厂，粉碎了少数坏人煽动罢工的阴谋，生产一直没有间断。

在北京发生动乱直至反革命暴乱期间，中日最大的合资企业“北京·松下彩色显像管有限公司”的生产一直没有停止，38名日本专家始终坚守岗位，中方职工的出勤率保持在90%以上。在中日双方职工的共同努力下，这个公司已试生产出彩色显像管，预计正式投入生产的时间，可能比原计划提前2个月。据了解，北京的大多数中外合资企业一直坚持生产或已恢复了生产。

随着公共交通的恢复，工厂的出勤率逐日提高，越来越多的工厂恢复了生产。据6月12日市经委对工业系统534家企业的统计，已有91.2%的工厂基本恢复了正常生产，仍然全部停产的企业只剩下0.8%。已复工的企业中，绝大多数的出勤率达到90%以上。为了把反革命暴乱造成的损失早日夺回来，雪花电器公司等许多企业的职工准备放弃这个月的公休日，加班生产。

在世界瞩目的亚运会工程和全市大多数建设工程的工地上，一片热气腾腾。伴着指挥吊车的哨子声和搅拌机的轰鸣声，建筑工人们在紧张地施工着。中国奥委会主席何振梁6月12日致电亚奥理事会主席法赫德，宣布中国将如期举办已安排的亚洲比赛和明年的亚运会。北京市副市长张百发也表示，原定在北京举行的各项国际比赛，不仅要按期举办，而且有能力、有信心办好。

据北京市旅游局宣布，暴乱期间，北京没有一名外国游客发生伤亡。北京市旅游局已发出通告，要求旅游部门做好准备工作，以优质服务欢迎更多的海外游客来北京观光旅游。

反革命暴乱发生前后，首都与国内外的电信、民航、铁路联系一直畅通。首都机场没有一刻关闭，国内外航班班机正常起落；北京火车站的客车照常进

出。6月4日凌晨平息反革命暴乱以后，北京市各邮局收发的电报成倍增加，大都是各地群众向北京的亲友问平安和北京市民向各地亲友报平发的。邮局职工从6月7日起恢复了对报纸和邮件的投递工作。

随着反革命暴乱真相的被曝光，“美国之音”等国外宣传机器和国内少数人散布的种种谣言日益失去市场，越来越多的北京市民认清了暴乱分子的真面目和这次反革命暴乱的实质；戒严部队官兵以他们在平息反革命暴乱和恢复首都社会秩序中的实际行动，赢得了越来越多的市民的理解、爱戴和拥护。打、砸、抢、烧、杀的暴乱分子一个个被揭发、检举并落入法网；在暴乱中冒着生命危险抢救和保护解放军的好人好事被广泛传扬。包括对戒严部队有过过激言行的大学生在内的各界市民，连日来纷纷慰问戒严部队和武警战士。首都到处都呈现着拥军爱民的动人景象。

目前，首都人民与戒严部队相配合，正一手夺取平息反革命暴乱的彻底胜利，一手全面恢复各方面的正常秩序，力争尽快夺回反革命暴乱造成的损失。

材料八　公安部转发北京市公安局对方励之、李淑娴的通缉令

公安部6月12日向各省、自治区、直辖市公安厅、局，铁道、交通、民航公安局发出关于转发北京市公安局通缉令的通知。

通知说，方励之、李淑娴，因犯有反革命宣传煽动罪畏罪潜逃，北京市公安局已提请市人民检察院分院批准逮捕并发出了通缉令。请各省、自治区、直辖市公安机关，铁路、民航、交通公安机关和公安边防口岸立即部署查缉，严防外逃。一经发现方、李二犯，立即拘留，并告北京市公安局。

北京市公安局通缉令全文如下：

方励之、李淑娴，犯有反革命宣传煽动罪，触犯了中华人民共和国刑法第一百零二条，业经提请北京市人民检察院分院批准逮捕。对李淑娴的批准逮捕并已经北京市海淀区人大常委会许可。

方励之，男，1936年12月12日生，浙江市杭州市人，中国科学院北京天文台研究员。身高1.72米左右，体态稍胖，留一边倒长发，方圆脸，戴近视眼镜，走路时挺胸抬头。

李淑娴，女，1935年1月28日生，安徽省嘉山县人，北京大学物理系副教授。身高1.60米左右，体态稍瘦，留短烫发，长圆脸，有明显雀斑，走路步伐较快。

方、李二犯畏罪潜逃，现予通缉。请各区、县公安机关接此通缉令后，立即部署查缉。并请各省、自治区、直辖市公安机关协助查缉。发现方、李二犯，立即拘留，并即告北京市公安局。

北京市公安局　1989年6月11日

材料九　公安部转发北京市公安局通缉令通缉“高自联”在逃的头头和骨干分子

中华人民共和国公安部6月13日向各省、自治区、直辖市公安厅、局，铁道、交通、民航公安局发出关于转发北京市公安局通缉令的通知。

通知说，非法组织“北京市高校学生自治联合会”（“高自联”）在北京煽动、组织反革命暴乱，北京市公安局已对其在逃的部分头头和骨干分子王丹等21人发出了通缉令。现将该通缉令转发于后，请各省、自治区、直辖市公安机关，铁路、民航、交通公安机关和公安边防口岸立即部署查缉，严防外逃。对上述通缉的“高自联”人员，一经发现，立即拘留，并通知北京市公安局。

北京市公安局通缉令全文如下：

非法组织“北京市高校学生自治联合会”（“高自联”）在北京煽动、组织反革命暴乱，现决定对其在逃的头头和骨干分子王丹等21人实施通缉（通缉名单及体貌特征、照片附后）。请接此通缉令后，立即部署查缉，发现后即予拘留，并即告北京市公安局。

通缉名单：

（1）王丹，男，24岁，吉林人，北京大学历史系学生，身高1.73米左右，尖下颏，头发较稀，门齿有洞龋，体态较瘦，戴近视镜，北京口音，嗓音沙哑。

（2）吾尔开希（原名：吴尔凯西），男，1968年2月17日生，维吾尔族，新疆维吾尔自治区伊宁县人，北京师范大学教育系88级学生。身高1.74米，留中分头，头发稍黄，长脸型，大眼睛，厚嘴唇，皮肤较白，说话声音较粗，讲汉话，经常穿绿色军裤。

（3）刘刚，男，28岁，吉林省辽源市人，原北京大学物理系研究生，现无业。身高1.65米左右，方脸，络腮胡，鬓角较长，东北口音。

（4）柴玲，女，1966年4月15日生，汉族，山东省日照市人，北京师范大学心理系86级研究生，身

高 1.56 米，圆脸，单眼皮，高颧骨，短发，皮肤较白。

(5)周锋锁，男，1967 年 10 月 5 日生，汉族，陕西省长安县人，清华大学物理系 85 级学生。身高 1.76 米，方脸型，尖下巴，眉毛较重。

(6)翟伟民(曾用名翟为民)，男，21 岁，河南省新安县人，北京经济学院学生。身高 1.68 米，体型瘦，长瓜子脸，留寸头，单眼皮，面部皮肤稍黑，河南口音，乡音深重。

(7)梁擎暾(又名梁兆二)，男，1969 年 5 月 11 日生，四川省蓬溪县人，北京师范大学心理学系 87 级学生。身高 1.71 米，身体较瘦，皮肤较黑，长方脸型，小眼睛，高鼻梁，嘴唇较厚，会讲普通话。

(8)王正云，男，苦聪人，1968 年 10 月生，家住云南省红河州金平县勐拉区南柯乡联防村。中央民族学院学生。身高 1.67 米，留大分头，瘦长脸，面色黑黄，并有小点疙瘩，云南口音。

(9)郑旭光，男，20 岁，河南省密县人，家住西安市环城西路北巷 56 号。北京航空航天大学学生。身高 1.81 米，体重 63 公斤，长圆脸，单眼皮，尖下巴，大耳朵。

(10)马少方，男，1964 年 11 月生，江苏省江都县人，北京电影学院夜大剧作班学生。身高 1.67 米左右，较瘦，长脸型，尖下巴，肤色较黑，戴近视镜。

(12)王治新，男，1967 年 11 月生，山西省介休县人，中国政法大学学生，家住山西榆次市纺织工业学校。身高 1.69 米左右，留长发，戴眼镜。

(13)封从德，男，22 岁，四川人，北京大学遥感所 86 级硕士研究生，身高 1.70 米左右，较瘦，脸色较黑，长偏分头，大鼻孔，背微驼。

(14)王超华，女 37 岁，中国社会科学院研究生。身高 1.63 米左右，较瘦，脸型较长，脸色黑黄，三角眼，短发。

(15)王有才，男，1966 年 6 月生，浙江人，北京大学物理系代培研究生。

(16)张志清，男，1964 年 6 月生，山西省太原市人，中国政法大学第二学士班学生。

(17)张伯笠，男，26 岁，黑龙江省望奎县人，北京大学作家班学员，身高 1.75 米左右，较胖，圆脸，双眼皮，翘鼻子，厚嘴唇，东北口音。

(18)李录，男，20 岁左右，南京大学学生。身高 1.74 米左右，体型中等，方下巴，下牙突出。

(19)张铭，男，1965 年 4 月生，吉林省吉林市人，清华大学汽车工程系学生。

(20)熊炜，男，1966 年 7 月生，湖北省应城县人，清华大学无线电系 85 级学生，住北京海淀马神庙一号 47 单元 502。

(21)熊焱，男，1964 年 9 月生，湖南省双峰县人，北京大学法律系代培研究生，家住湖南双峰县杏子测水医院。

材料十 “美国之音”的辩解是徒劳的

继 6 月 14 日北京市人民政府外事办公室通知“美国之音”驻北京记者裴新在 72 小时内离境之后，7 月 8 日，又有一名“美国之音”记者贺朴勤被北京市公安局限令三天之内离开中国，因为他们违反了戒严令及对我造谣中伤。“美国之音”的台长卡尔森先生竭力为他的下属的可耻行径辩解，否认“美国之音”进行了大量歪曲事实真相、煽动动乱和反革命暴乱的报道，宣称“美国之音竭尽所能地报道最准确、最公正和最公平的新闻”。“美国之音”则吹嘘它的“新闻一向要经过两个独立消息来源证实才能播出”，等等。但是，这些辩白不仅没能洗刷“美国之音”造谣的无耻行径，相反，却印证了中国的一句成语：欲盖弥彰。

正如卡尔森所说，“美国之音”“详细地报道”了中国的学潮、动乱及北京的反革命暴乱的“经过”，但是他却回避了一个关键问题：关于中国发生的这一事件，他们是怎样报道的、报道了些什么？从 4 月中旬开始的两个多月里，“美国之音”抛弃了新闻工作者最基本的新闻道德，置新闻的真实性于不顾，编造、散布了一连串关于中国局势的谣言，向世界(包括中国)提供了捏造的信息，制造了极大的混乱。为了使“美国之音”的先生们不致于轻易地忘却他们在中国的不光彩行径，也为了给“美国之音”的听众留下一点忠告，我们从“美国之音”自 6 月 4 日以来制造的谣言中，择其大者，录此存照，同时点出真相，以正视听。

“美国之音”在 6 月 4 日中国军队平息北京发生的反革命暴乱后制造的第一个、也是影响最为恶劣的谣言，是所谓“中国军队血洗天安门广场”。从 6 月 5 日起，“美国之音”持续一个多月喋喋不休地反复播出这一耸人听闻的谣言，诬蔑解放军在天安门广场清场时打死了 1400 至 3000 人，甚至可能多达好几万人。当这一谣言遭到中国新闻机构揭露批驳后，“美国之音”又故意把事情搅得扑朔迷离、真伪难分，散布什么天安门广场被害者“尸体被当场烧毁”，因

此到底死了多少人，“也许永远也搞不清”。但是，“美国之音”在散布这些谣言时，忽略了一些基本常识，人们在仔细品味它们的“新闻”之后难免要问：在一个露天广场上，在缺乏焚尸设备和材料的前提下，如何将几千几万具尸体烧成灰烬、并使之消失得无影无踪？这样做要耗费多少木柴或者汽油？要花多长时间？又怎么能够防止北京市民在嗅觉器官闻到焚尸时一定要产生的浓烈异味？对于这些问题，“美国之音”该怎样回答呢？！

“美国之音”制造的第二个弥天大谎，是所谓“忠于不同政治领导的部队交火”，并且明确点破是“屠杀”群众的某军与“反对屠杀”的某军，交火地点是首都南苑机场。这一“新闻五要素”具全的消息，产生了非常恶劣的作用，在一部分不明真相的中国群众中一度造成了恐慌。但是，人们在焦虑和担忧中度过了几天，并没有发现军队火并和内战接近的任何迹象。富有戏剧性的是，6月16日，被指为“反对屠杀”、但参与了天安门广场清场的某军政治部主任李子云，当着前去采访的外国记者的面，严正批驳了“美国之音”散布的“军队火并”、“内战迫近”的谣言。他告诉记者们，“第一，我们这两个部队都没有在南苑机场；第二，我们这两个部队是老邻居，关系一直相处得很好，根本就没有发生这样的情况，这完全是造谣”。在事实面前，人们震怒了，他们有权利责问“美国之音”：你们是从哪个阴暗角落里拾得了这种“新闻”？又是从哪“两个”“消息来源”加以证实的？

类似“军队火并”、“全面内战”这样的谣言，在6月4日以后的“美国之音”新闻节目中还有许多许多。例如：“西安纺织城地区的国棉三、四、五、六厂已全面罢工”（该厂工人已用出勤率始终保持在86%以上的事实予以驳斥），“浙江省政府为北京死难学生下半旗志哀”（纯系不法分子制造的事端及编造的谎言）等等，俯拾即是。仔细琢磨这些谣言，不难发现，它们大都反映出“美国之音”的一种心态，那就是：不甘心反革命暴乱被彻底平息，不希望中国共产党和政府如此迅速地解决问题、控制局势，不愿意看到中国从此重新走上安宁、稳定的发展道路。如此而已，岂有他哉！

“美国之音”编造的第三个大谣言，是所谓“中国军队蓄意制造枪击外交公寓事件”。7月3日，“美国之音”援引美国驻华大使馆官员的话说，“已经搜集到证据证明中国军队上个月向外国人居住的外交公寓开枪是蓄意的”、“精心策划的”。显然，“美国之音”企图制造中国“蓄意”“反美”、“排外”的形象。而事实真相如何呢？早在6月7日发生枪击事件的当天，新华社就在报道中予以披露，报道是这样写的：“上午10时左右，当我一支戒严部队自东向西开进，经过建国门立交桥附近时，遭到来自建国门外交公寓和路南楼上两个方向的枪击，造成我官兵亡一人伤三人。该支部队被迫回击，并一度包围了外交公寓等建筑物，随即迅速撤离。”请看，戒严部队遭到了“蓄意的”、“精心策划”的枪击，却被反诬为肇事者，“美国之音”颠倒黑白、血口喷人、无耻造谣到了什么程度！无怪乎新华社7月3日要责问“美国之音”：“为什么竟然有人从外交公寓里向执行戒严任务的中国军队射击？不难判断，这种人要么是住在外交公寓里的人，要么是被窝藏在外交公寓里的歹徒。明明是他们开枪打死打伤了解放军战士，‘美国之音’却避而不谈，而且特别讳言外交公寓里有人向中国军队开枪的事实，这不是正好说明它的心虚吗？”

本文开头说过，这里记录的只是“美国之音”制造的几个比较大的谣言，其他各种等级的谣言均未一一罗列。不过，从这几个谣言中，人们已经不难看出“美国之音”这家官办造谣公司的真实面目。值得一提的是，自6月4日中国军队一举平息北京反革命暴乱后，“美国之音”完全撕下了它标榜的所谓“客观、公正、真实”的面具，赤膊上阵，公然造谣、传谣，攻击中国党和政府，露出了它的本来面目。这说明，它输得太惨了，不得不“图穷而匕首见”了。不过，我们应当警惕，“美国之音”并未因此而稍有收敛，相反，它们宣称对于中国人民的批评（应当读作攻击）“决不会被迫妥协”。事实上，目前，“美国之音”在造谣的道路上越走越远。中共十三届四中全会后，“美国之音”很快把谣言造到我们党新产生的中央领导核心头上，凭空捏造、拼凑出一些天方夜谭式的、不攻自破的“内幕新闻”。我们要注意“美国之音”的这一新动向，坚决地、毫不含糊地、及时地予以揭露和批驳。

四、中国因台湾问题与三国断交

背景介绍

由于台湾实行“弹性外交”、“银弹外交”的政策，格林纳达、利比里亚、伯利兹三个小国先后与之建立外交关系。中国政策坚决反驳“双重承认”的做法，果断与三国断交以维护尊严。

材料：

- 外交部发表声明宣布我国中止同格林纳达外交关系
- 外交部负责人就中止外交关系召见利比里亚大使
- 外交部发言人宣布中止与伯利兹外交关系
- 评台湾当局的“银弹外交”

材料一　外交部表声明宣布我国中止同格林纳达外交关系

中华人民共和国外交部8月7日发表声明，中国中止同格林纳达的外交关系。

声明全文如下：

1989年7月19日，格林纳达政府宣布与台湾当局建立所谓“外交关系”。中国兼驻格林纳达大使奉命一再向格林纳达政府进行了严正交涉。但是格林纳达政府仍无视中国政府的立场，坚持其错误决定。

中华人民共和国政府是中国的唯一合法政府，台湾是中国领土不可分割的一部分。格林纳达政府的错误决定，违背了1985年中格建交联合公报的原则和格林纳达政府关于台湾是中国领土不可分割的一部分的承诺。中华人民共和国外交部奉命宣布：中国政府中止中国同格林纳达的外交关系，由此而产生的一切后果，应由格林纳达政府承担。

中国在台湾问题上的一贯立场，得到了世界上所有同我建交的国家的理解、尊重和支持。我们坚决反对与我建交国家同台湾建立官方关系和进行具有官方性质的往来，对它们同台湾之间完全属于民间性质的经济贸易和文化往来则不持异议。台湾当局推行所谓“弹性外交”，搞“双重承认”，制造“两个中国”或“一中一台”的图谋是绝对不可能得逞的。中国人民终究要实现祖国的统一大业，这是大势所趋，人心所向，是任何力量都不能阻挡的。

中国人民珍视同格林纳达人民的友谊。希望格林纳达政府从中格关系的长远利益出发，纠正其错误决定，重新回到中格建交公报的原则立场上来，使两国关系得以恢复正常，两国友好合作得以继续发展。

材料二　外交部负责人就中止外交关系召见利比里亚大使

中国外交部非洲司负责人10月10日上午就中国中止与利比里亚外交关系召见利比里亚驻华大使约翰·克利斯托弗·里克斯。

这位负责人郑重指出，利比里亚政府与台湾重新“建立外交关系”，违背了1977年2月17日中利建交联合公报的原则和利比里亚政府承认中华人民共和国政府是代表全中国人民的唯一合法政府的承诺。在此情况下，中国政府不得不自即日起中止同利比里亚的外交关系。

材料三　外交部发言人宣布中止与伯利兹外交关系

外交部发言人10月23日在新闻发布会上宣布：1989年10月11日，伯利兹政府同台湾当局建立了所谓“外交关系”。伯利兹政府这一错误决定，违背了1987年中伯建交联合公报的原则和伯利兹政府对台湾问题的承诺。中华人民共和国政府决定，自即日起中止同伯利兹的外交关系。

最近一个时期以来，台湾当局不顾民族大义，以重金收买的手段，引诱个别国家同其“建交”或“复交”，企图搞“双重承认”，制造“两个中国”，这是违背台湾当局关于“中国只有一个”的主张的，也是不能得逞的。中国人民终将要实现祖国的统一大业。

我们希望伯利兹政府能从中伯两国的长远利益考虑，迷途知返，回到两国建交公报的原则立场上来，使中伯关系重新得到正常的发展。

材料四　评台湾当局的“银弹外交”

最近，台湾当局先后与格林纳达、利比里亚和伯利兹“建交”或“复交”，台湾最高当政者对这张“外交成绩单”自诩“相当满意与高兴”，还虚张声势地说什么“还有很多国家”预期同台“建交”。一些宣传机器连篇累牍地渲染“外交出击”的“成果”；一些“官员”得意忘形地频频发表讲话，炫耀台湾的“外交本钱”。

然而，台湾岛内的有识之士和海外公正舆论对台湾当局吹嘘的这张“成绩单”并不以为然，指出它

虚有其表，甚至表示厌恶。他们尤其对台湾当局充当“散财童子”，以重金收买“邦交”之举深表不满。

据台湾报纸报道，此种“银弹外交”已在岛内“引发了争议”。一些“立法委员”在“立法院”质询时提出，“台湾人民这么多年赚的钱不容易，政府（指台湾当局）不宜为了外交就当‘散财童子’。”台湾《中国时报》报道，反对这种作法的人认为，收买一、二个友邦，“实为毫无意义的浪费，这些国家在国际间发言既无份量，与台又素无交往，除了‘邦交’国家数目多上几个，没有什么其他收获，这种‘冤大头’值不值得做？”

但是，台湾当局漠视民众和舆论的批评，对“银弹外交”、“金钱外交”讳莫如深，竟称“绝非是以经济强势作为交换”。

事实胜于雄辩。台湾《联合报》在一篇报道中透露：“事实上，十多年来，国内多家与官方关系密切的银行，一直从事‘金融外交’的秘密任务，政策性的提供友邦国家。其中，中国输出入银行担任最吃重的角色。”

台湾当局推行“弹性外交”、“双重承认”，已经到了不择手段的地步。今年以来，台湾当局的一些政要用“走旁门”、“走后门”的手法，“出访”与中华人民共和国建交或友好的国家。“外交部长”以“旅游者”、“私人”的身份，到欧洲一些国家活动；在欧洲某国，甚至由人“捎带”着去见该国领导人，事先也未敢向该国说明其身份。台湾当局一些“官方人士”在与一些国家接触时，还采取了所谓“鸭子划水”方式——其实是偷偷摸摸地进行诱骗拉拢。

台湾当局声称“坚持一个中国”的立场，实则搞“两个中国”、“一中一台”的企图，连台湾的报纸也指出其谬、其险。台湾《工商时报》最近发表《中国只有一个》的社论说，台湾的所谓“弹性外交”、“务实外交”终将可能导致“台湾独立”的局面。

不少海外舆论对台湾当局大肆吹嘘“弹性外交”、“银弹外交”也嗤之以鼻。菲律宾《世界日报》指出，最近伯利兹外长宣布该国采取“两个中国”的政策。台湾当局对此却欣然接受，不以为耻，却以为荣。《澳门日报》在一篇题为《台湾肮脏的“弹性外交”》的评论中说，现在台湾运用金钱的力量，到处收买“建交”，以满足它的“虚荣”心理。人们看到的是“不计名份”的肮脏政策。文章说，台湾的真正出路在于祖国的统一，搞“两个中国”，罪责难逃。

台湾当局声称，“外交舞台上要演出的戏码仍多，外交前线上的挑战与应战仍将继续”，“大有可为”。此种“弹性外交”、“银弹外交”的前景究竟如何呢？泰国《中华日报》在题为《从“弹性外交”到“金钱外交”》的社论中说，“金钱外交”看来绝对不是可以无往而不利。“双重承认”、“两个中国”或“一中一台”是海外中国人都不愿见的。《香港虎报》最近在一篇文章中说，台北要重新得到一部分国家的承认是极不可能的。就世界战略和国际政治斗争而论，大陆中国远比台湾重要。因为大陆中国仍在发展之中，所以拥有11亿人口的这个潜在市场更具有吸引力。

凡此种种表明，台湾当局夸口的这张“外交成绩单”，是一份以“重金”贿买“邦交”的不光彩交易，也是他们不顾民族利益，制造“两个中国”的不光彩的纪录。台湾当局的所作所为，已经并将继续激起海内外一切赞成和平统一祖国的中国人民的反动，是没有前途的。台湾当局还是多做些有利于国家和平统一的实事为宜。

五、中苏关系正常化

背景介绍

1989年5月，中苏高级会晤举行，中苏两国、中共与苏共两党关系实现了正常化。两党、两国曾有过亲密的友好合作关系。从50年代末开始，中共与苏共两党在国际共运、社会主义国家的相互关系等原则问题上出现了严重分歧。从意识形态方面的论争扩大到国家关系方面逐步恶化。1966年3月，两党关系中断。此后，苏联在中苏中蒙边界部署重兵，进而挑起边界武装冲突；中国同苏联的霸权主义和大国沙文主义进行了坚决斗争。1979年4月，中国政府照会苏联政府，中国决定《中苏友好同盟互助条约》于1980年4月11日期满后不予延长，建议双方就解决两国悬而未决的问题和改善两国关系举行谈判。同年9月12日，中苏国家关系谈判在莫斯科举行，进入80年代以来，国际局势发生巨大变化，出现了从对抗转向对话、由紧张转向缓和的趋势。顺应这一世界历史潮流，中苏开始了关系正常化的进程。1982年10月，两国副外长级特使在北京就中苏关系正常化问题举行第一轮磋商。1984年12月，苏联部长会议第一副主席应邀访问中国，同中国副总理会谈，双方签署了两国政府经济合作协定、关于成立中苏经济贸易、科学联合委员会的协定。1985年3月，两国议会恢复往来。同年7月，中国政府代表团

访问苏联，两国签订了关于1986年至1990年交换货物和付款的协定、关于在中国建设和改造工业项目的经济合作协定。1986年7月，苏共中央总书记戈尔巴乔夫在海参崴发表的讲话中，对改善中苏关系讲了一些促进的话。同年9月，邓小平接见美国记者采访时表示，如果戈尔巴乔夫在清除中苏间三大障碍，特别是在促使越南停止侵略柬埔寨和从阿富汗撤军问题上走出扎扎实实的一步，我本人愿意跟他见面。1987年初，两国恢复了副外长级的边界谈判。同年，邓小平又托罗马尼亚领导人带信给戈尔巴乔夫，希望他消除中苏关系上的障碍，早日实现两国最高领导人的见面和对话。1988年，苏联政府决定从阿富汗撤军。同年12月，中国外长正式访问苏联。1989年2月，苏联外长正式访问中国。两国外长的互访，增加了共同点，开始了关系正常化的进程，为中苏高级会晤奠定了基础。1989年5月，应中华人民共和国主席杨尚昆的邀请，苏联最高苏维埃主席团主席、苏共中央总书记戈尔巴乔夫对中国进行正式访问。邓小平与戈尔巴乔夫举行了会晤，杨尚昆、赵紫阳、李鹏分别与戈尔巴乔夫举行会见和会谈。双方就两国关系问题和当前的国际问题交换了意见。5月18日，中苏两国在北京发表《中苏联合公报》，向全世界宣告：中苏两国、中共与苏共两党关系实现了正常化，两国关系史揭开了新的一页。

材料：

·中苏联合公报

材料　中苏联合公报

一、应中华人民共和国主席杨尚昆的邀请，苏联最高苏维埃主席团主席、苏共中央总书记米·谢·戈尔巴乔夫于1989年5月15日至18日对中华人民共和国进行了正式访问。

邓小平主席与戈尔巴乔夫主席于5月16日在北京举行了会晤。两位领导人就中苏两国关系和共同关心的国际问题交换了意见。

杨尚昆主席、中共中央总书记赵紫阳、中华人民共和国国务院总理李鹏分别同戈尔巴乔夫主席举行了会见和会谈。

二、中苏两国领导人认为就中苏两国关系问题交换意见是有益的。双方一致认为，中苏两国高级会晤标志着中苏两国国家关系正常化。这符合两国人民的利益和愿望，有助于维护世界的和平与稳定。中苏关系正常化不针对第三国，不损害第三国利益。

三、双方声明，中华人民共和国和苏维埃社会主义共和国联盟将在互相尊重主权和领土完整、互不侵犯、互不干涉内政、平等互利、和平共处的国与国之间关系的普遍原则基础上发展相互关系。

四、中苏双方愿意通过和平谈判解决两国之间的一切争端，相互不以任何形式，包括不利用同对方接壤的第三国的领土、领水和领空使用武力或以武力相威胁。

中苏两国认为，严格做到上述各点，有助于增加相互之间的信任和建立两国之间的睦邻友好关系。

五、中苏两国领导人确认了1989年2月6日两国外长关于谏埔寨问题的声明，并考虑到事态的进一步发展，就解决柬埔寨问题全面深入地交换了意见。

双方注意到越南军队在有效的国际监督下于1989年9月底以前全部从柬博寨撤出的决定。

中苏双方关心并认为必要的是，在越南全部撤军后在柬埔寨不发生内战，并认为未来的柬埔寨应成为独立、和平、中立、不结盟的国家。为此，双方支持实行柬埔寨四方参加的民族和解。中方主张在越南全部撤军后至大选结束前的过渡时期在柬埔寨建立以西哈努克亲王为首的四方临时联合政府。苏方主张柬埔寨内部问题，包括在国际监督下筹组大选，应由柬埔寨人自己解决。苏方欢迎加紧高棉之间的对话，愿意支持柬埔寨各派就解决柬埔寨问题的各个方面所达成的任何协议。

双方将尊重柬埔寨人民的　在国际监督下进行大选的结果。

双方认为，随着越南军队从柬埔寨撤出，有关各国对柬埔寨任何一方的军事援助都应逐步减少，直至完全停止。双方主张尽快召开柬埔寨问题的国际会议。

中苏双方重申将继续努力，促进尽早公正合理地政治解决柬埔寨问题，双方同意就解决柬埔寨问题，包括双方仍存在分歧的问题继续进行讨论。

六、双方同意采取措施将中苏两国边境地区的军事力量裁减到与两国正常睦邻关系相适应的最低水平，并为在边境地区加强信任，保持安宁作出努力。

中国方面对苏方宣布从蒙古人民共和国撤出75%的苏联驻军表示欢迎，并希望其余的苏联军队在一个较短的期限内全部从蒙古撤走。

七、双方主张以有关目前中苏边界的条约为基础，根据公认的国际法准则，本着平等协商、互谅互让的精神，公正合理地解决历史遗留下来的中苏边界问题。

根据上述原则，中苏两国领导人商定加紧讨论尚未协商一致的中苏边界地段，以制定相互都能接受的同时解决东西两段边界问题的办法。他们委托两国外长在必要时专门讨论边界问题。

八、中苏两国将在平等互利的原则基础上积极而有计划地发展经济、贸易、科技和文化等领域的关系，增进两国人民之间的了解和往来。

九、双方认为两国在社会主义建设和改革方面交流情况与经验，并就双边关系和共同关心的国际问题交换意见是有益的。双方在某些问题上的分岐不应妨碍两国关系的发展。

十、中苏双方同意，中国共产党和苏联共产党将根据独立自主、完全平等、互相尊重、互不干涉内部事务的原则进行接触和交往。

十一、中国方面重申，台湾是中华人民共和国领土不可分割的一部分。中国方面坚决反对旨在制造"两个中国"、"一中一台"或"台湾独立"的任何企图。

苏联方面支持中国政府的这一立场。

十二、中国方面重申，中华人民共和国奉行独立自主的和平外交政策，坚持不同任何国家结盟的原则立场。

苏联方面声明，苏联外交政策以和平是最高价值观念为出发点，始终不渝地力求实现包括核裁军在内的实际裁军；认为各国的安全不能靠损害别国来保障。主张优先考虑全人类的价值以及不同社会经济体系在自由选择和利益均衡条件下进行和平竞争。

十三、双方声明，中苏两国任何一方都不在亚洲和太平洋地区以及世界其他地区谋求任何形式的霸权。中苏两国认为在国际关系中应当摒弃任何国家把自己的意志强加于人和在任何地方谋求任何形式的霸权的企图和行动。

十四、双方认为，和平与发展已成为当代世界两个最重大的问题，双方对长期紧张的国际形势出现缓和表示欢迎，并积极评价世界各国为裁减军略和缓和军事对抗作出的努力以及在解决各个地区冲突方面取得的进展，双方表示愿意在这些方面各自继续作出努力。

中苏双方主张提高联合国的威望，支持联合国在国际事务、裁军、解决全球性问题在及地区冲突方面发挥更大的作用。世界所有国家，不论大小和强弱，都有权平等参与国际生活。

十五、双方对世界经济形势，特别是发展中国家经济状况恶化，南北差距拉大、债务问题愈益严重表示关切。双方认为迫切的是，在考虑各国人民利益和平等互利的基础上建立国际经济新秩序。

十六、双方认为，解决全球性经济、社会、人口、生态等问题对维护和发展世界文明、对全人类生活的质量具有重要意义。双方声明，有必要提高国际社会、联合国和其他国际机构对这些问题的注意力，并寻找相互协调的办法来缓和和解决这些问题。

十七、中苏两国认为有必要促进国际关系的根本健康化。为此，中方主张在和平共处五项原则基础上建立国际政治新秩序，苏方主张在国际关系中确立政治新思维。每方对目前国际关系的认识体现在上述各自的主张和构想中。

十八、双方认为，两国领导人民之间的接触和对话是重要的，并打算今后继续下去。戈尔巴乔夫主席以苏联领导的名义邀请邓小平、杨尚昆、赵紫阳、李鹏同志正式访问苏联。中国方面对邀请表示感谢。

1989年5月18日　北京

六、全国大"扫黄"

背景介绍

"扫黄"在中国至今已搞了多次，但却屡禁不绝。1989年风波之后，全国重又掀起了扫黄的高潮。这一次，人们是从新的全方位的角度来看待它，他们渴望着黄祸能得到真正的根治。

材料：

- 党中央、国务院召开电话会议，向全国布置整顿清理书报刊和音像市场工作
- 中国沿海在扫黄
- 全国"扫黄"评析

材料一　党中央、国务院召开电话会议，向全国布置整顿清理书报刊和音像市场工作

党中央、国务院8月24日召开的全国整顿清理书报刊及音像市场电话会议要求，各级党委和政府

进一步动员起来，加强领导，严格执行政策，精心组织，集中力量在国庆节前对书报刊和音像市场进行一次全面的整顿、清理，一手抓"扫黄"，一手抓繁荣文艺，以文化市场健康、繁荣的崭新面貌，迎接国庆40周年。

中央政治局常委、书记处书记李瑞环，中央政治局委员、国务委员李铁映出席会议并讲了话；中央政治局候补委员、书记处书记丁关根主持了会议。

会议指出，十三届四中全会以来，各地认真开展了整顿清理书报刊及音像市场的工作，"扫黄"取得了初步成效。为了及时交流情况，总结经验，进一步明确政策，把"扫黄"工作引向健康、深入的开展，党中央、国务院召开了这次电话会议。

李铁映在会上就充分认识整顿、清理书报刊和音像市场的必要性，整顿清理的重点和工作部署，以及加强组织领导、各方协商配合等问题发表了意见。他强调指出，整顿清理书报刊和音像制品市场，关系到社会安定，关系到社会主义精神文明建设，关系到青少年一代的健康成长，关系到国家的长治久安。我们必须从这样的高度来认识，抓住当前的有利时机，把这项工作一抓到底，抓出成效。他说，整顿、清理书报刊及音像市场，清除各种"精神毒品"和"文化垃圾"，创造良好的社会风气和社会环境，是保证改革开放顺利进行的一个重要条件。我们将继续坚定不移地坚持文艺"为人民服务、为社会主义服务"的方向和"百花齐放、百家争鸣"的方针，努力促进文化艺术的进一步繁荣。

他指出，查禁"精神毒品"，扫除"文化垃圾"，依法管理好书报刊及音像市场，是一项长期的文化建设任务。这次清理的重点，是取缔宣扬淫秽、色情、凶杀暴力的出版物，就是人们通常所说的"扫黄"。按规定应当取缔的出版物，各地要立即采取措施予以封存，以净化市场。同时按照规定的权限和谁主管谁负责的原则，由有关部门尽快确认定性，通报全国查处，化浆销毁，并报中央有关部门备案。

对市场上查出的问题，要顺藤摸瓜进一步追查有关的出版、印制单位及其领导者的责任，要区别情况，分别予以批评教育和经济的、行政的处罚，触犯法律的必须依法追究法律责任，是党员的必须依照党规党纪处理。在整顿、清理的同时，对现有报刊和出版社要整顿，解决过多过滥的问题，着重提高质量，力求布局合理。对销售书报刊的集体、个体单位要进行全面清理。整顿、清理书报刊及音像市场，必须严格掌握政策，依法办事。

李瑞环就如何加强领导问题作了重要讲话。他说，各级党委要高度重视。"扫黄"是广大群众普遍关心、坚决要求办好的一件大事。这次整顿清理书刊和音像市场，必须查禁宣扬资产阶级自由化的反对政治书籍，但目前的重点是"扫黄"，即清查和取缔各种宣传淫秽、色情、暴力和封建迷信的出版物和音像制品。淫秽书刊和音像制品的泛滥，既是资产阶级自由化思潮泛滥的结果，又为资产阶级自由化的泛滥起了推波助澜的作用。"扫黄"是反对资产阶级自由化斗争的一个组成部分。以全心全意为人民服务为宗旨的各级党委和人民政府，务必体察民意，顺乎民心，充分认识黄色书刊、音像制品的危害性和"扫黄"的必要性，态度坚决、毫不手软地把这件事情抓好。

李瑞环指出，要认真掌握政策界限。"扫黄"这件事，能不能搞好，达到预期目的，取决于搞准，即明确是非界限，严格执行政策。当前，要注意两个方面：还没有发动起来的地方，领导务必深入动员，克服各种阻力，力图尽快形成"扫黄"局面；已经发动起来的地方，要认真掌握政策界限，防止和避免乱扫一气。凡是淫秽书刊和音像制品，该禁止的要禁止，该封存的要封存，该收缴的要收缴，该销毁的要销毁；大批制造、复制和有组织地传播淫秽书刊和音像制品，是危害社会的犯罪行为，不能简单地靠罚款来解决，必须绳之以法；对造成严重恶果的生产者和出售者，要依法从严处理；对一时还看不太准的书刊和音像制品，要组织力量抓紧审查。所以，要特别强调把问题搞准。搞过了不好，当然不及也不好，二者相权，宁可一时不及也不要过，因为我们有不少因过反而不及的教训。一时"不及"，我们还有时间继续往前搞下去；而如果不分青红皂白横扫一气，把不属于反动的东西当作反动的去取缔，把不属于淫秽的东西当作淫秽的去清除，甚至不适当地干预个人正当的生活爱好和文化兴趣，那就会引起人们的不满和社会的非议，那就既不能真正解决问题，也不能巩固已有的整顿成果。因此，中央要求各地区、各部门既要态度坚决，又要从一开始就注意政策，做到了这两条，我们就能取得"扫黄"工作的胜利。

材料二　中国沿海在"扫黄"

1989年9月13日，新华社向全国播发了一条电讯稿：中共中央政治局常委、书记处书记李瑞环在广东省主持召开了南方沿海四省"扫黄"座谈会，并

强调“扫黄”要突出重点，狠抓落实，要乘势而上，加强领导，解决“黄源”问题。目前广东、福建、浙江、海南四省“扫黄”工作进展的态势如何？记者采访了四省有关部门和负责同志。

（一）

南方四省处在我国改革开放的前沿地带。随着国门、省门的打开，进出境的人员越来越多，仅广东省在长达4000公里的海岸线，就有对外开放口岸41个，货运码头100多个，每天过境车辆13000多辆次，停靠船舶4700多艘次，着陆国际航班12架次，流动渔船5万多艘，每年出入境人数6300多万人次。

随着交往的频繁，一些来自欧美、日本、香港、台湾等地出品的淫秽物品也通过各种非法渠道运入境内。

淫秽物品大体有三大类：一类是书刊、画册、照片、扑克和挂历等；一类是淫秽录像带；还有一类是印有淫秽图像的各种日用品。这些淫秽物品走私进来大致通过以下渠道：①出入境人员夹带。②进口原料和零件时夹带。③国际海员和航行港澳小型船舶船员藏匿偷运。④沿海渔民和过境耕作农民向境外渔民索要或替走私分子偷运。⑤邮递走私。

这类黄色书刊和淫秽音像制品一进入国境，经过地下市场直接贩卖、传播，很快就在沿海一些市场上出现。

福建省的石狮镇就是这样一个鱼龙混杂的市场。前几年，这里以加工、生产、销售款式新潮、价格低廉的服装等小商品而闻名全国，成为许多人都知道的一个小商品集散地，每天有数万南北客商云集此地，采购商品。近一、二年，一些利欲熏心的人不惜牺牲石狮镇在商品经济大潮中远播海内外的好名声，靠复制、贩卖、运输淫秽录像带发了大财，使石狮成了全国淫秽录像主要复制地和福建省淫秽物品的集散地。据上海市政法部门提供的情况，上海市近两年查获的淫秽物品就大量来自石狮。

温州市的金乡镇，昔日靠邮订邮销的方式制作各类标牌、证徽而起家，成为“温州模式”中的一个重要典型，金乡人那种独特的致富之路，给省内外许多人以莫大的启发。如今，还是这个金乡镇，还是通过邮订邮销的方式，但已不是标牌、证徽等塑料小商品，而邮订邮销一些淫秽色情带。据有关部门初步统计，今年3月到7月，金乡镇共有77家个体户和私营企业采用回扣、奉送色情带等吸引买方，先后发行录像带征订通函达100万封，波及29个省、市、自治区，收款总金额达72万元。

（二）

从沿海四省有关部门掌握的情况看，走私淫秽出版物和传播、复制、销售淫秽出版物的人，几乎都以获暴利为目的，视制黄、贩黄为生财之道。县、乡少数干部见利忘义，包庇纵容“黄”贩子，有一些基层组织也内外勾结，直接参与贩黄、制黄活动。

淫秽物品的扩散与泛滥，引起了中央领导的重视，在广州市召开的“扫黄”工作座谈会上，李瑞环同志指出，这次“扫黄”，中央下了决心，政治局常委一致认为必须下决心搞下去，这决不是“小题大作”，而是当前贯彻十三届四中全会精神的一个重要内容、一项重要工作。“扫黄”也是改革和对外开放健康发展的一个保证，对外开放，必然会有“蚊子”、苍蝇”飞进来，打“蚊子”、“苍蝇”不等于就是不开放，也不能因为有“蚊子”、“苍蝇”飞进来就不开门。相反，把黄色的东西打掉了，把“蚊子”、“苍蝇”扫除干净，会有利于改善投资环境，可以把对外开放工作搞得更好。

正是基于这样一种认识，沿海四省都由党政负责人挂帅，建立了层层有领导负责的专门班子。一些动作较快的地区，已经收缴和查禁了大批淫秽书刊和音像制品，取缔了一些专门兜售黄色书刊的书摊和音像市场，有的还顺藤摸瓜，查处了一些制黄、贩黄的地下网络和出版社、印刷厂，已初步形成了“扫黄”气候。

福建省面对台湾，邻近港澳，有其特殊的地理位置。福建省委认识到“扫黄”是腐蚀与反腐蚀、渗透与反渗透、演变与反演变的严重斗争。他们从8月下旬开始，集中开展“扫黄”行动，全省共出动了执法人员7024人次，检查书店（摊）1528家，录像发行、播放点744家，查获非法出版物及各种反动、黄色、淫秽的书刊、图画161879本（册），查获各种油印本、小报10238本（张）、图片4593张、裸体扑克1761副，没收查封录像带59579盒、录音带10167盒，查禁取缔各类摊点617家，批捕收审1285人。他们提出“扫黄”工作要与打击走私贩私、打击经济犯罪和刑事犯罪、征治腐败结合起来，从走私、印刷、运输和邮寄、贩卖、播放、散发和储存6个环节，打好“扫黄”、净化社会环境的总体战。

广东省积极做好堵源截流工作，各口岸严把进口关，不让各种淫秽物品进关，发现漏网之鱼，也及时查处，不让它扩散。海关、边防、工商、公发缉私部

门组成了缉查走私的网络，在各有关地区布下天罗地网。对省内的出版社、出版物坚持撤销。在文化市场管理中，广东省发动群众举报，形成强有力的监督网。据不完全统计，从今年4月7日全省破获这类案件1334起，抓获人犯3029名。

浙江和海南省在"扫黄"中，重点是捣毁"黑窝"和地下印刷厂(点)以及地下发行点，从而堵住污染源。同时组织力量对车站、码头、港口、邮电、海关等流通渠道重点检查，深入大街小巷、车站、码头、郊区反复宣传，使广大群众认识黄色书刊和音像制品的严重危害，形成拒黄光荣、嗜黄可耻、贩黄有罪的强大社会舆论。

(三)

"扫黄"的气候虽然已在沿海形成，并且取得了一定成效，但是，历史的教训还是不能忘记。一些负责同志指出，"扫黄"在中国至今已搞了多次，为什么屡禁不绝，一个重要的原因，就是我们工作中紧一阵，松一阵。一些黄贩子也摸到了我们的规律，风头一来，他们就转入地下，埋伏起来，等待时机，一等风头过去，他们又变本加厉，更加猖狂。因此，"扫黄"必须防止虎头蛇尾，半途夭折，要真正纳入法制轨道。

一些在具体部门工作的同志根据这些年的实践提出，要清除不健康、淫秽的东西，不让它流传，除了打击、取缔外，必须用健康的群众喜闻乐见的东西来占领群众思想文化阵地，满足群众多层次、多方面的文化生活需要。而现在有益的、受群众喜爱的出版物、音像制品还不多。同时，对群众的文化需求，又缺乏必要的引导，加上"一切向钱看"的思想作怪，哪种出版物在市场上能赚钱就经营哪一种，致使格调不高甚至黄色的出版物风行一时。在现在开放的条件下，要搞好文化市场，搞好"扫黄"，一要有好的、健康的被群众接受的作品，二要发展文化设施，充分发挥这些阵地的作用，三要积极组织引导群众开展健康的文体活动。四要扶植健康作品的生产经营。

材料三　全国"扫黄"评析

对淫秽色情出版物的"围剿"，又一次在全国范围内展开，引人瞩目。许多人在拍手称快的同时，也提出了一个疑问：这次"扫黄"能彻底吗？

此起彼伏的"黄潮"

平心而论，近两年来，中央和地方的出版管理部门对查禁淫秽色情出版物不可谓不坚决。1987年，当这些东西还是以非法出版物的面貌出现时，就在全国开展了打击非法出版的活动，重点就是惩治制作、贩卖淫秽色情出版物的不法分子。收缴了一批书，惩办了一些人。只可惜禁而未止，过了一阵子，像割过的韭菜又长出来了。更可叹的是国家正式出版单位也偷偷地吃起了这"禁果"。这个头一开，一发而不可收拾。因为有了"合法"的外衣，书贩们更是毫无顾忌了。至此，地上的、地下的、公开的、隐蔽的，两股浊流汇合成一股"黄潮"，兴风作浪。

按理说，抓住偷吃"禁果"的，处罚不能说不狠。延边人民出版社出版《玫瑰梦》，就罚款60万元，对一个出版社来说是见了"血"的，但未能以儆效尤。据全国统计，从查处《玫瑰梦》到1989年3月，出版社正式出版的被查禁的淫秽色情图书30多种，除没收出版这些书的全部非法所得外，还罚款250多万元，有6家出版社进行了停业整顿；查处因刊载有淫秽色情描写或封面插图低级、庸俗的期刊130多种，罚款20多万元，有的被吊销刊号，有的进行了停业整顿，有的亮了"黄牌"警告。被查处的期刊统统停售销毁。同时，还查处了一大批淫秽色情的非法出版物。

不能归咎于无法可依。1988年7月，经国务院批准，发布了《关于重申严禁淫秽出版物的规定》和《关于出版物封面插图和出版物广告管理的暂行规定》。随后又发布了《关于认定淫秽及色情出版物的暂行规定》，11月又制定了《期刊管理暂行规定》。为了从源头上制止淫秽色情出版物，又制定了《印刷行业管理暂行办法》，规定任何印刷企业都"禁止承接反动、迷信、淫秽印刷品及其他非法出版物的印刷业务"。此外，还于1988年11月对全国出版社进行了检查工作整顿秩序。

但是，全国城镇沿街书摊面貌依旧，莹而皇之摆在摊上的，还是什么《色欲横流》、《淫窟惊魂》、《肉体交易》、《当代军妓》、《荒淫艳女》、《玩了一百个女人的四大色鬼》、《三个男人迷恋的淫妇》、《少男少女试婚录》等等充满诲淫诲盗的标题，加之渲染女色奸淫的封面插图，有的书贩已从零售发展到非法专营批发淫秽色情书刊，且已形成地下网络。北京市今年3月破获一起非法制作、贩卖淫秽出版物大案。这伙案犯将淫秽出版物交由山东某地一家印刷厂印刷，通过汽车、火车发运，途中竟有警察押运。发运到北京，

有车站工作人员接应、保管，而后陆续批发给书贩，气焰嚣张之极。最近，重庆市公安等部门从一书贩家中，一次搜出明令查禁的《夜梦春情》等淫秽书十几种，6200多册。北京市最近一次突击"大扫除"，清查出由正式出版社新出版的宣扬色情淫荡或封建迷信内容的图书30多种，查封了5万多册。

这种状况引起了有识之士的普通忧虑和深思。

广角的社会透视

造成这种状况的根由，必须从更广阔的社会背景去探寻。

描写"性爱"的书陡然走俏，以至形成了一种"热"，反映了一种社会心态，反映了社会观念形态的某些变化。近几年，性科学、性医学在中国兴起。但是，也有的人假性教育之名，宣扬性挑逗、性刺激、性暴力。笔者最近看到一份某个体书店1989年6月4日发出的"紧急征订单"，这份征订单上写着："发行界盛传已久的《淫床》(现改名为《欲火焚情》)，经过几年的努力，现得以××文艺出版社出版，我店独家总发行。译著中大量的性描写，均未作删改，全部以本书的原貌奉献给读者。……是否超过《玫瑰梦》、《情场贿徒》、《暴疟》、《黑奴繁殖场》，不敢断言，请书刊界同仁目睹明鉴。"

金钱的引诱使一些出版发行者利令智昏，这是淫秽色情出版物屡禁不止的一个关键原因。目前我国的文化经济政策还很不健全，很不配套，出版格调低下甚至淫秽色情内容的书反而能赚大钱，社会效益与经济效益的统一在这里成了一个难解的梦。特别是有的编辑人员被书贩子用金钱买通，互相勾结，堕落成唯利是图的投机商，昧良心任凭书贩子增改书搞，兜售"精神鸦片"。过去有种说法，出版社出于经济压力，"逼良为娼"。而实际上，有的出版社虽然经济很困难，但从未没有出过这类书；有的出版社人均年创利2万多元，却一再"犯规"。对这种人，"逼良为娼"只是一种借口。他们为了赚大钱，千方百计钻政策的空子，你规定："夹杂淫秽内容的有艺术价值的文艺作品，……不属于淫秽读物"，他就在这方面做文章，给你"打擦边球"，使你抓不住，禁不了。书刊市场上不少这类低级庸俗的东西，就是这样出来的。

淫秽色情出版物泛滥又是与资产阶级自由化思潮泛滥同时到来的，这是很自然的。因为搞资产阶级自由化的人，其政治主张是在中国建立资本主义制度，表现在文化上，必然是对祖国的传统文化采取虚无主义的态度，主张"全盘西化"，建立资产阶级文化。但是，正如在中国搞资本主义只能成为帝国主义的附庸一样，在中国建立资产阶级文化，也必然是反映资产阶级没落一面的低级的文化形态，把西方的文化垃圾当"宝贝"引进来。同时，在资产阶级自由化泛滥的情况下，政治思想工作几乎被取消了，而宣扬资产阶级的人生观、伦理观、价值观甚嚣尘上，使淫秽色情书刊的传播有了适宜的气候和土壤。

釜底抽薪的办法

注重分析淫秽色情出版物泛滥的社会原因，是为了正本清源，从根本上整顿，从源头上清理，丝毫不减轻出版管理部门应负的责任。在当前，要制止"黄潮"泛滥，行政力量是必不可少的，而且在社会的"大气候"发生了根本性变化的今天，为行政力量的有效发挥提供了重要条件。出版行政管理部门正在抓住这个有利时机，决心拿出行政管理职能的权威，采取釜底抽薪的措施，把淫秽色情出版物扫除干净。

据悉，出版主管部门已经采取和将要采取的措施有：

一、坚决彻底清查和整顿书刊市场。对书刊市场上的淫秽色情出版物进行一次"大扫荡，像烧鸦片一样统统烧掉。同时取缔非法批发网点，对长期兜售淫秽色情书刊的书摊坚决吊销其营业执照。这项工作已于7月中旬展开，对那些"打擦边球"出版的虽不属淫秽色情出版物，但夹杂淫秽色情内容，低级庸俗，有害青少年的书刊，也统统收缴。

二、在彻底清理、整顿书刊市场的同时，顺藤摸瓜，对全国的报纸、期刊和出版社进行一次彻底清理和整顿，下决心撤销合并一批报刊和出版社。这项工作正在有组织、有领导地逐步展开。

三、根本的还是要依法管理出版业。通过立法，把社会主义出版工作的性质和指导方针，用法律形式固定下来，对违法者依法惩处。目前，《出版法》的起草工作仍在抓紧进行。

(石峰)

七、反腐败运动

背景介绍

反腐败的呼声从1988年起一浪高过一浪，到1989年上半年达到了高潮。经历了一场风雨之后，中央终于痛下决心，掀起了一次由点到面的全方位

的反腐败运动。

材料：

- 我国民众最关心哪三件事(节选)
- 中央关于廉政肃贪的七项决定
- 国家审计署公布五大公司审计结束
- 新疆副主席托乎提·沙比尔严重违纪被撤职并开除党籍
- 海南省长梁湘以权谋私被撤职
- 《通告》产生强大感召威慑力，五万余违法犯罪分子坦白自首

材料一　我国民众最关心哪三件事(节选)

在今年热门话题面前，要求回答："您最关心的是哪三件事？"结果，78.15%的人选择了"从严治党，克服腐败现象"；65.49%的人选择了"控制物价上涨幅度，医治通货膨胀；38.90%的人选择了"尽快使社会治安状况好转。"

调查结果表明，当前群众最关心"从严治党，克服腐败现象"决非偶然。从另外一个答题中可以进一步地看到党风问题的严重程度。在问及对"各级党政人员克服以权谋私的腐败现象和改进工作作风"的印象时，65.70%的人回答是"雷声大，雨点小"，20.59%的人甚至认为"问题越来越严重"，只有12.61%的人说是"有成绩，有希望"。再从另外两个与此虽有区别但又紧密相关的答题中，也可以看到许多发人深思的东西。当问到"治理整顿以来，'官倒'现象如何"时，36.60%的人认为"干的更隐蔽，没法治"，19.36%的人看法是"照样干，没减少"，41.39%的人回答是"有收敛"。当问到"社会上吃喝风怎么样"时，45.30%的人回答是"依然如故"，33.44%的人认为是"有增无减"，只有19.79%的人看法是"有所减弱"。

(《半月谈》民意调查室)

材料二　中央关于廉政肃贪的七项决定

一、进一步清理整顿公司。重点是砍掉流通领域中过多、过滥的从事商业、外贸、物资供应的公司和金融性公司，首先从国务院所属公司做起，决定撤销康华发展总公司和中国工商经济开发公司，中国农村信托投资公司并入中国农业投资公司。对这几家公司以及中国国际信托投资公司、光大实业公司的审计情况，将尽快向社会公布。

二、坚决制止高干子女经商。这件事首先从中央政治局、书记处成员和国务院常务会议组成人员做起，实行回避政策，他们的配偶、子女及其配偶，不得从事流通领域的经营活动；不得在流通领域的公司任职、兼职，凡有任职、兼职的，必须限期于一九八九年九月一日前退出，另行安排工作。领导同志不得利用职权为其亲友经商提供任何方便条件。

三、取消对领导同志少量食品的"特供"。

四、严格按规定配车，严格禁止进口小轿车。中央政治局、书记处成员和国务院常务会议组成人员，一律使用国产车。

五、严格禁止请客送礼。中央政治局、书记处成员和国务院常务会议组成人员，不准用公款宴请内客；到下级单位和基层，一律吃工作餐，工作餐的标准要严格规定并严格执行，不得接受馈赠的土特产品及其他物品。

六、严格控制领导干部出国。严格执行关于出国的各项规定。省、部以上领导干部出访，必须是为执行其主管公务的国事或工作访问，不得接受外商和境外中资企业的邀请出访，不得以考察为名进行非其主管公务所必须的、与其职级身份不相称的出访。

七、严肃认真地查处贪污、受贿、投机倒把等犯罪案件。必须坚持公民在法律面前一律平等的原则，凡依法该受惩罚的，不管是谁，一律受惩罚。在规定的期限内坦白自首、积极退赃者，依法从轻、减轻或免于处罚；否则，依法从严惩处。对办案过程中请情袒护、徇私包庇者，要公开揭露，严肃处理。

(摘自《中共中央、国务院关于近期做几件群众关心的事的决定》

材料三　国家审计署公布五大公司审计结果

全国人民注目的"五大公司"审计结果8月15日由国家审计署审计长吕培俭在国务院全体会议上公布：对已查出的违法经营问题，审计署依法决定，对五家公司共没收非法所得、处以罚款和补交税金5133万元。现已上缴3000多万元。

吕培俭说，对中国康华发展总公司、中国国际信托投资公司、光大实业公司、中国工商经济开发公司和中国农村信托投资公司的审计，是遵照国务院的

指示，从1988年10月下旬开始的。审计是根据《宪法》的有关规定、《中华人民共和国审计条例》规定的职权和程序进行的。审计的重点是检查经营活动中有无违法违纪问题。国家审计署直接审计了五家总公司和所属的52家子公司，授权驻各地派出机构和地方审计机关审计了22个子公司，共79个单位。这次审计，从检查财务收支入手，审查了大量帐目、报表、凭证及有关文件、资料，并向有关部门了解情况，取得了工商、外汇、物价等部门的协助。现在，审计工作已经结束，并分别下达了审计结论和处理决定。

吕培俭说，审计结果表明，五家公司成立以来，大多业务发展较快，在利用外资、引进技术设备、对外贸易、发展经济等方面，程度不同地起了积极作用。但是这些公司在经营活动中存在不少违反行政法规的问题。

审计署对"五大公司"的审计结果是：

一、中国康华发展总公司于1987年6月经国务院批准成立，1987年12月注册登记，它的业务范围主要有实业投资、国内贸易、新技术开发、出口业务等。这家公司成立后，子公司发展失控，到1988年9月，有二级公司58个、三级公司113个。这些子公司多数从事流通领域的经营活动。这次审计了康华总公司及所属在京的29个二级公司。总公司属于管理机构，查出的问题主要发生在子公司，共四个方面的问题。

1. 违反国家外汇管理规定，私自买卖外汇和逃汇套汇，共550万美元。

2. 违反国务院1985年《关于坚决制止就地转手倒卖活动的通知》，倒卖重要生产资料，获取非法收入331万元。

3. 违反工商行政管理规定，超越经营范围。

4. 漏交税款。

对以上问题，共没收非法所得、处以罚款和补交税金923万元。连同康华在外地子公司经当地审计机关处以罚没的295万元，共计1218万元。

二、中国国际信托投资公司经国务院批准于1979年10月开业，业务范围主要有国内外投资和新技术开发，国际国内金融、贸易，以及信托、咨询等。这家公司业务发展较快，在国内和海外拥有23个直属子公司，在200多个企业有投资。这次审计了中信公司和在京的11个子公司，查出该公司的直属单位和子公司的主要问题有：

1. 违反国家外汇管理规定，私自买卖外汇。1988年未经国家外汇管理部门批准，私自卖出外汇共1806万美元，买入外汇等300万美元。

2. 违反工商行政管理规定，超越经营范围，倒卖紧俏物资，获利297万元。

3. 违反国家规定，多收贷款利息57万元，漏交能源交通重点建设基金56万元。

对以上问题，共没收非法所得、处以罚款和补交税金1881万元。

三、光大实业公司经国务院批准于1983年成立，主要业务范围是引进先进技术、设备，利用外资兴办企业，从事进出口贸易，经营房地产和股票等。公司总部在香港注册，境外有子公司14个，境内有二、三级子公司20个。这次审计了光大公司总部和境内8个子公司，查出的主要问题有：

1. 违反国家外汇管理规定，私自买卖外汇等共4725万美元。

2. 违反工商行政管理规定，超越经营范围。

3. 漏交税款149万元。

对以上问题，依法没收非法所得、处以罚款和补交税金共1917万元。

四、中国工商经济开发公司经国务院批准，于1985年3月成立，经营范围主要是对外提供咨询服务，对内代理进出口。这家公司下属4家子公司，并与地方8家企业联营。这次审计查出的主要问题有：

1. 未经国家外汇管理部门批准，私自调剂和买外汇582万美元。

2. 1987年漏交能源交通重点建设基金5万多元，1988年漏交税款2万多元。

3. 这家公司控股的中国工商信托投资公司，擅自提高信托贷款利率，获利11万多元。

对以上问题，共没收非法所得、处以罚款和补交税金117万元。

五、中国农村信托投资公司1988年3月经国务院批准成立，主要业务是信托、投资、贸易等，重点扶持农业商品基地和外贸出口基地的建设，下属两个全资企业和三个控股企业。这次审计查出的主要问题有：

1. 1988年8月，农信公司与第一汽车制造厂签定协议，农信借给一汽1亿元(已付5000万元)，作为"奥迪"小轿车发展资金，年利率百分之七点九二，一汽并应允供应农信2000辆小轿车。这笔资金的使用超出了为农业服务的范围。在审计过程中，这家公司已向一汽提出终止协议，现已收回投入的资金。

2. 农信公司银行部超出中国人民银行规定的金融信托机构吸收存款的范围，吸收了机关、部队的存

款共6450万元。对此，已责成该公司在8月底前全部清理纠正。

据介绍，审计机关的职责是审计财政、财务收支及有关的经营活动，对查出的违法违纪问题，可以没收非法所得、给予罚款等经济处罚。根据《中华人民共和国审计条例》，这次审计查出五大公司违法违纪的责任人员，应当给予行政处分的，将移送监察部门处理；情节严重、构成犯罪的，将提请司法机关依法追究刑事责任。

吕培俭说，今后审计署将依照国家法规对国营公司实行经常性审计监督。对人民群众举报的财务收支和经营方面的问题，审计署将继续给予重视，调查核实后，严肃处理。

材料四　新疆副主席托乎提·沙比尔严重违纪被撤职并开除党籍

监察部副部长何勇9月1日在北京举行的新闻发布会上宣布：新疆维吾尔自治区副主席托乎提·沙比尔利用职权支持非法倒卖活动，收受贿赂16000多元。国务院近日根据监察部查明的事实，决定给予托乎提·沙比尔同志撤职处分。新疆维吾尔自治区七届人大常委会第九次会议8月26日已撤销了他的自治区副主席职务。

这是监察部成立以来公布查处的第一个副省级政府官员严重违纪案件。

从去年年底开始，监察部根据群众的举报，在新疆维吾尔自治区党委和人民政府的大力支持下，对托乎提·沙比尔同志的严重违纪问题进行了为期半年的深入、周密的调查。

经监察部查明：1987年11月，托乎提·沙比尔经人介绍，结识了退职后到乌鲁木齐从事非法倒卖活动的一名妇女。1988年3月，此人要求托乎提·沙比尔帮她联系购买一批市场紧缺的化肥，托乎提·沙比尔指示某厂厂长“给解决100吨”。这名妇女将这100吨尿素每吨加价120元倒卖出手，非法收入1万元。后来，托乎提·沙比尔先后又批条子、打电话，为这名妇女调拨了8节机械保温车皮，供其贩运哈密瓜。这名妇女得手后，连瓜带车皮又转手倒卖，从中获暴利18万元。从1988年3月以来，为酬谢托乎提·沙比尔，这名妇女曾五次向其行贿，计有现金1500元、电冰箱1台、纯毛地毯1块等，总价值6342元。此外，托乎提·沙比尔同志在生活作风上还犯有严重错误。

1987年，托乎提·沙比尔结识了北京某话剧院的一个女化妆师。她以广东某厂家需要铝为由，请求托乎提·沙比尔帮助解决1000吨铝锭。托乎提·沙比尔在1988年四五月间两次批条子，要求新疆某厂解决200吨铝锭，并在价格上给予优惠。此人将实得的120吨铝锭加价倒卖给北京某厂，获暴利8万元。她将其中的1万元送给托乎提·沙比尔，他收受了这笔贿赂金。

何勇副部长说，托乎提·沙比尔是经党长期培养成长起来的少数民族干部，多年来为自治区的建设也做过不少有益的工作。但是，在改革、开放的新形势下，他经不起考验，丢掉了廉洁奉公、艰苦朴素、为人民服务的优良传统，利用党和人民赋予的职权支持非法倒卖活动，受贿腐化，严重地损害了党和政府在人民群众中的形象。

何勇说，托乎提·沙比尔在接受审查期间，经过组织上批评教育，认错态度较好，能积极退赃，有悔改表现。目前，监察机关已建议党的纪律检查机关给予应有的党纪处分，涉及法纪问题的移送司法机关依法处理。

中共中央纪律检查委员会决定，并经中共中央批准，给予托乎提·沙比尔同志开除党籍处分。

决定说，新疆维吾尔自治区人民政府党组成员、自治区党委委员托乎提·沙比尔滥用职权，支持他人投机倒把，收受贿赂达16000余元，且道德败坏，利用职权搞不正当两性关系，完全丧失了作为共产党员的条件。

材料五　海南省长梁湘以权谋私被撤职

监察部负责人在9月14日新闻发布会上宣布：鉴于梁湘同志犯有严重的以权谋私错误，中共中央、国务院最近作出决定：撤销梁湘同志中共海南省省委副书记、省委常委、委员和海南省省长的职务，并对他的问题继续进行审查。

据悉，监察部会同中共中央纪律检查委员会和审计署，在中共海南省委和省人民政府的支持与配合下，对梁湘同志的问题进行了认真的调查核实。现已查明，梁湘同志在海南工作期间犯有严重的以权谋私错误。他纵容妻子和儿子倒卖房产，妻子出面在海口市预订了两栋房子，由儿子将其非法倒卖获取暴利；他违背政府有关审批进口汽车的规定，亲自批

准某公司进口一批汽车，他儿子没有参与进口这批汽车的经营活动，却借机勒索了一笔巨款；他利用职权，违反规定，为他尚未在海南落户的另一个儿子办理了从海南去香港定居的手续；他违反财经纪律，用公款为自己制作服装、支付个人宴请费用等等。

监察部负责人介绍说，梁湘同志是1925年参加革命工作的老同志。中共中央、国务院认为，过去，梁湘同志做过一些有益的工作。但是，在改革开放的新形势下，梁湘同志丢掉了全心全意为人民服务和艰苦奋斗的优良传统，支持和纵容妻子儿子的违纪犯法活动，犯了以权谋私及违反财经纪律的严重错误，损害了党和政府在人民群众中的形象，败坏了改革开放的声誉。全党同志和国家工作人员都应从梁湘同志所犯错误中吸取必要的教训。

9月13日，在海南省召开的省人民代表会议第三次会议上，与会代表一致拥护国务院关于撤销梁湘同志海南省省长职务并对其问题继续进行审查的决定。

材料六 《通告》产生强大感召威慑力，五万余违法犯罪分子坦白自首

在两院《通知》和监察部《通知》的感召和威慑下，一大批违法犯罪分子走上自首坦白的道路。到两个《通知》规定的期限10月31日为止，全国共有36171名犯罪分子到检察机关投案自首，直接涉及犯罪数额3.5亿元；17600多人到各级行政监察机关主动交代贪污受贿问题，涉及金额1.16亿多元和一些外币。

这个情况是最高人民法院、最高人民检察院、监察部在11月10日联合召开的新闻发布会上介绍的。

据介绍，到检察机关投案自首的3.6万多人中，贪污受贿者占70%，犯罪数额在万元以上的超过10%；党员9363人，县处级干部742人，厅局级干部40人，副部级干部1人。到各级监察机关交代贪污、受贿等经济问题涉及金额在万元以上的也超过10%。县处级干部679人，厅局级干部21人。

与此同时，9457名在押犯也在《通告》规定的期限内坦白交代了自己的罪行，并检举揭发出65400条案件线索。

两个《通告》的贯彻执行挽回了一大笔经济损失。目前已退交到各级检察机关的赃款赃物折款20900万元。到各级行政监察机关退交的赃款有7600多万元。另外还有小汽车、摩托车、彩电、录像机、录音机，金首饰等一大批赃物。

据介绍，两院《通告》发布后检察机关受理群众的举报线索23万多件，比去年同期增长两倍以上。到各地监察机关举报的线索普遍比《通告》发布前同期增加2至3倍。

全国各级人民法院在《通告》贯彻执行期间，共受理检察机关起诉的贪污、受贿、投机倒把等经济犯罪案件10039件，判处8250件，共判处案犯12461人，其中从轻判处3715人，从严判处1595人。各级监察机关对2616名主动坦白交待问题的给予宽大处理，其中免予行政处分的1841人。

高法、高检和监察部负责人在新闻发布会上指出，当前，贪污盗窃、行贿受贿、投机倒把牟取暴利等经济犯罪活动，特别是少数国家工作人员贪污、受贿和少数单位的投机倒把犯罪活动仍很猖獗，给国家、集体造成重大经济损失，严重损害了党和国家的形象，扰乱了经济秩序，败坏了社会风气，影响社会安定。因此，对这些犯罪活动必须依法严惩。

他们表示，《通告》到期以后，司法机关和监察机关将加强同经济犯罪活动作斗争。在《通告》期间犹豫不决没有投案自首的经济犯罪分子，以后可以继续自首坦白，对于投案自首和立功者，将依法从宽处理。

八、邓小平退休

背景介绍

1989年11月9日，中共十三届五中全会批准邓小平的申请，允许他辞去他的最后一个职务——中央军委主席。这位改革的总设计师虽然从实际岗位上退下来了，但他一直关心着改革事业的发展，引导着中国的前进。

材料：

- 邓小平同志请求辞去中央军委主席职务的信
- 退休的这一天
- 功高身退的邓小平

材料一　邓小平同志请求辞去中央军委主席职务的信

中央政治局：

我向中央请求辞去现在担任的中共中央军事委员会主席职务。

1980年我就提出要改革党和国家的领导制度，废除干部领导职务终身制。近年来，不少老同志已相继退出了中央领导岗位。1987年，在党的第十三次全国代表大会召开以前，为了身体力行地废除干部领导职务终身制，我提出了退休的愿望。当时，中央反复考虑我本人和党内外的意见，决定同意我辞去中央政治局常委、中央政治局委员、中央顾问委员会主任的职务，退出中央委员会和中央顾问委员会；决定我留任党和国家的军委主席的职务。此后，当中央的领导集体就重大问题征询我的意见时，我也始终尊重和支持中央领导集体多数同志的意见。但是，我坚持不再过问日常工作，并一直期待着尽早完成新老交替，实现从领导岗位完全退下来的愿望。

党的十三届四中全会选出的以江泽民同志为首的领导核心，现已卓有成效地开展工作。经过慎重考虑，我想趁自己身体还健康的时候辞去现任职务，实现夙愿。这对党、国家和军队的事业是有益的。恳切希望中央批准我的要求。我也将向全国人民代表大会提出辞去国家军委主席的请求。

作为一个为共产主义事业和国家的独立、统一、建设、改革事业奋斗了几十年的老党员和老公民，我的生命是属于党、属于国家的。退下来以后，我将继续忠于党和国家的事业。我们党、我们国家和我们军队所取得的成就是几代人努力的结果。我们的改革开放事业刚刚起步，任重而道远，前进中还会遇到一些曲折。但我坚信，我们一定能够战胜各种困难，把先辈开创的事业一代代发扬光大。中国人民既然有能力站起来，就一定有能力永远岿然屹立于世界民族之林。

邓小平

1989年9月4日

材料二　退休的这一天

1989年11月9日。

清晨，天还未亮，飘飘洒洒的细雨就已润湿了深秋的大地。

爸像往常一样，按时起了床。像往常一样，准时而又规律地吃了早饭，坐下来看书、看报、看文件。

最小的孙儿因患感冒而未去幼稚园，我带他去看爷爷。

爸问我，还下雨吗？

我告诉他，开始下雪了。

爸一听，马上起身，先把窗户大大打开，进而索性开门走出室外。

外面的空气寒冷而又湿润，雨水中果然夹杂着点点雪花，纷纷落落、飘飘扬扬随风而下。

爸望着雨和雪，感慨地说："这场雨雪下得不算小呀，北京正需要下雪啊！"

大概是所谓的"温室效应"吧，今年秋来得迟，冬也到得晚。虽已是11月份，天气仍然不冷。今天这场雨雪虽不很大，但毕竟是北京今冬的第一场雪。

九点多钟，办公室主任王瑞林来了，向爸讲述了正在召开的党的中央全会的一些情况。当然，重点汇报了这次全会上关于爸退休的讨论，与会的同志们逐渐理解了爸请求退休的决心和意义，许多同志在发言中讲了很多相当动感情的肺腑之言，今天下午全会将进行表决，晚上由新闻公布。

爸听后十分高兴，说："总之，这件事情可以完成了！"

中午吃饭的时候，我们一家人围坐在桌旁，席间的话题自然离不开爸退休这个题目。姐姐说，咱们家应该庆祝一下。哥哥说，我捐献一瓶好酒。妈妈说，如果身体好，我也想去参加下午的照相活动。爸则说："退休以后，我最终的愿望是过一个真正的平民生活，生活得更加简单一些，可以上街走走，到处去参观一下。"大孙女眯眯等着说："爷爷真是理想主义！"

下午三时，中国共产党第十三届中央委员会第五次会议进行表决，通过了爸辞去中共中央军事委员会主席的请求。

四时许，爸驱车前往人民大会堂，和参加本次中央全会的全体与会者一起照相。

在休息厅里，刚刚从五中全会会场内出来的中央各位领导同志，看到爸进来，纷纷走过来和爸握手。刚刚当选为中共中央军事委员会主席的江泽民同志一步趋前，紧紧握住爸的手。他建议，几位领导同志一起，和爸照一张相。当江泽民、杨尚昆、李鹏、姚依林、乔石、宋平、李瑞环、王震、薄一波、万里、宋任穷、胡乔木等十二位同志簇拥着爸一字排好后，记者们一拥而上，闪光灯噼啪闪烁地拍下了这一历史

性时刻。

这些就是我们党和国家的领导人，他们有的银丝红颜，有的乌发满头，他们紧紧地站在一起。

当爸一行人走进大厅时，掌声骤起。爸走过中纪委委员的行列，走过中顾委委员的行列，走过全体中央委员的行列。

爸笑容满面地站在麦克风前，他说："感谢同志们对我的理解和支持，全会接受了我退休的请求。衷心感谢全会，衷心感谢同志们。"随后，爸与参加和列席全会的全体同志们合影留念。

在离开大会堂的时候，江泽民同志一直把爸送到门口，他紧握住爸的手说："我一定鞠躬尽瘁，死而后已。"

夜幕渐渐降临，而我们家却是一片灯火通明。

全家人忙忙碌碌了整整一下午，到了吃饭的时间，四个孙子孙女一齐跑去请爷爷。他们送给爷爷一个他们亲手赶制的贺卡，上面贴有四朵美丽的蝴蝶花，代表他们四个孙辈。卡上端端正正地写道："愿爷爷永远和我们一样的年轻！"他们四个人轮流上前亲爷爷，才三岁的小孙子小弟亲了爷爷一脸的口水，逗得全家人哈哈大笑。在餐厅里，桌子上摆满了在我们家工作了三十多年的杨师傅精心设计的丰盛宴席，淡蓝色的墙壁上高高地贴着一排鲜红的字：

1922——1989——永远

爸望着这一排字，脸上浮现出了深沉的笑容。

看着爸的笑容，看着我们这欢乐的十数口人之家，看着大家高高举起的红光闪烁的酒杯，我的心中激情难言。

八十余年的人生生涯，六十余年的革命历程，对任何人来说，都不会是轻而易举。

该休息一下了，该轻松一下了！

退休，是爸多年来的心愿。从他第二次复出开始主持工作以来，就在着手安排接班人；从八十年代开始，他就力排众议，带头退出一些领导职务。

我们支持他退休，为的是他能更加健康长寿。

而他坚持退休，为的则是国家的前途、党的利益。

今天，他的愿望终于完全实现了，他的心里怎么能不自觉安然呢！我们，他的亲人们，又怎么能不为他感到由衷的高兴呢！

第二天，也就是11月10日，《人民日报》发表了爸要求退休的信和中共十三届五中全会的决议。

全会的决定写道："邓小平同志是我国各族人民公认的享有崇高威望的杰出领导人，在党所领导的革命和建设的各个历史时期都做出了重大的贡献。

"全会高度评价邓小平同志对我们党和国家作出的卓著功勋。几十年来的革命实践表明，邓小平同志不愧是杰出的马克思主义者，坚定的共产主义者，卓越的无产阶级革命家、政治家、军事家，我们党和国家久经考验的领导人。他根据马克思列宁主义同中国实践相结合的原则提出的一系列观点和理论，是毛泽东思想的重要组成部分，是毛泽东思想在新的历史条件下的继承和发展，是中国共产党和中国人民的宝贵精神财富。"

这是当一个人为祖国、为党、为人民付出了全部的生命和辛劳之后，党和人民对他的崇高评价。

从今天开始，爸退休了，可以休息一下了，可以稍事轻松一下了。他说过，退休就要真正的退休。我们也真心希望他度过一个幸福的、安详的晚年，希望他健康、长寿。

他还有一个心愿未了呢！就是1997年，香港回归祖国时，他要踏上这块祖国的土地。他说，就是坐轮椅也要去，哪怕在香港的土地上站一分钟也好。到那时，他将是九十三岁高龄。我们全家人都相信，也要全力以赴地努力，确保他实现这一愿望。

（选自毛毛著《我的父亲邓小平》）

材料三　功高身退的邓小平

当国家发生着深刻变化，改革开放的航船破浪前行的时候，中国经济建设和改革开放的总设计师邓小平的去留，曾引起多少议论猜测。

11月9日晚，电波传送了震动中外的信息：中国共产党第十三届五中全会同意邓小平辞去中共中央军委主席职务。广大人民群众对他身体力行，为废除干部领导职务终身制作出表率，表示由衷的敬意。

自八十年代初邓小平提出废除干部领导职务终身制以来，多少年，他自己一直就盼望尽早完成新老交替，完全从领导岗位退下来。

今天，85岁寿的邓小平，实现了夙愿。他高兴地对出席五中全会的同志们说："感谢同志们对我的理解和支持"。

1904年出生于四川广安县协兴乡牌坊村的邓小平，是我党最早一批党员和革命活动家之一。1920年，刚满16岁的邓小平，与重庆留法预备学校的八九十位同学一起赴法勤工俭学。这期间，他参加了旅欧中国少年共产党（中国社会主义青年团旅欧支

部)。20岁时,成为中国共产党党员。在法国生活的5年多,是他革命生涯的开端。1926年,他离法赴苏进了东方大学,后转入中山大学学习。1927年春回国。

童年时,他叫邓先圣,学名邓希贤。正式改名为邓小平,是在1927年国共合作破裂,中国共产党被迫转入地下的危难关头。当时,他在中共中央担任秘书工作。在争取民族独立、人民解放的长期革命斗争中,他曾发动和领导了百色起义、龙州起义,创建了中国红军和七、八军和右江、左江革命根据地。解放战争时,刘伯承、邓小平率领的二野和三野一起,夺取了淮海战役的胜利,解放了南京、上海等华东大片土地。随后"刘邓大军"挺进西南,解放了除西藏以外的大西南全境。邓小平为新中国的诞生,建立了不可磨灭的功勋。

自1956年"八大"出任中共中央总书记后,他主持书记处工作近十年,被他称为"一生中最忙的时候"。

"文化大革命"中,邓小平几起几落,身陷困境,依然同"四人帮"展开针锋相对的斗争。

粉碎"四人帮",特别是党的十一届三中全会后,作为我党第二代领导集体的核心,邓小平目睹"文革"给国家、人民造成的灾难,同党和其他领导同志一起,解放思想,实事求是,拨乱反正;面对国家经济不发达、人民生活不富足的状况,他又果断提出以经济建设为中心的重大决策;为使中国兴旺发达,他力主实行改革开放的政策。

以经济建设为中心,必须改革开放,又要坚持四项基本原则,是他为社会主义新中国立国兴邦而确定的正确路线;

"一个国家,两种制度",是他为实现祖国统一大业提出的富有创造性的构想。

独立自主,维护和平,促进发展,是他倡导的为新中国赢得了崇高地位的外交方针。

邓小平,作为一个杰出的马克思主义者,对马克思列宁主义、毛泽东思想理论宝库,作出了辉煌的贡献。

如果从他加入共青团计算,67年了,他一直在为中国革命和建设奋斗。他几十年为党和国家建立了卓著功勋。中国社会主义现代化建设的功业,同邓小平的名字紧紧地连在一起。在把中国送入崭新的九十年代之际,他了却心愿,退出了最后一个领导岗位。这结果,如海外舆论所言,应该是并非出人意料。但又还有多少善良的人们,希望国家的稳定发展继续得力于他的帮助。毕竟,是他把中国引入繁荣、发展的新时代。

"我的生命是属于党,属于国家的。退下来以后,我将继续忠于党和国家的事业。"

他,是一个伟大的人。

他,有一颗坦诚的心。

(郑文)

人物春秋

班禅额尔德尼·确吉坚赞

班禅额尔德尼·确吉坚赞(1938——1989),西藏两宗教领袖之一,全国人大副委员长,1941年被确认为转世灵童,1949年就任第十世班禅,1989年1月28日逝世。

附件:中共中央、国务院、全国人大、全国政协讣告(节选)

班禅额尔德尼·确吉坚赞大师于1989年1月9日到日喀则扎什伦布寺主持五世至九世班禅大师遗体合葬灵塔祀殿——班禅东陵扎什南捷开光典礼,因操劳过度,致使心脏病突发,经多方紧急抢救无效,不幸于1989年1月28日20时16分在日喀则市他的新宫德虔格桑普彰逝世,终年51岁。

班禅额尔德尼·确吉坚赞大师,是青海省循化县文都乡人。诞生于藏历十六饶迥之土虎年(即公元1938年)正月初三日,1941年被班禅行辕堪布会议厅认定为九世班禅的转世灵童。1949年6月,经当时国民政府批准继任第十世班禅额尔德尼,1949年8月10日在西宁塔尔寺举行坐床典礼。

班禅额尔德尼·确吉坚赞大师幼年时期潜心精研佛典,为弘扬佛法、普渡众生而夙兴夜寐,宵衣旰食,孜孜不倦,博得了广大僧俗群众的衷心爱戴与尊崇,他继承历世班禅的爱国立场,为维护祖国的统一和领土主权之完整,竭尽努力。

1949年中华人民共和国成立当天,12岁的班禅大师即致电毛主席和朱总司令,致以至高无上之敬意和拥护爱戴之忱。称赞中央人民政府成立使"人民之康乐可期,国家之复兴有望,西藏解放指日可待"。并要求"速派义师解放西藏"。表示"为效忠人民祖国奋斗到底"。当《中央人民政府和西藏地方政府关于和平解放西藏办法的协议》签定之后,班禅大师亲率堪布会议厅全体官员向毛主席致敬,称颂毛主席是中国各族人民的大救星,并庄严声明"坚决拥护毛主席的领导,拥护中央人民政府和中国共产党的领导,为正确执行全部协议,为西藏民族与中国各民族的团结和西藏民族内部的团结而奋斗"。大师的爱国主义热忱和行动,受到了党和人民的高度赞扬。1951年5月30日,班禅大师主动给达赖喇嘛发电祝贺,表示"愿竭绵薄,精诚团结,在中央人民政府和毛主席的英明领导下","为和平解放西藏而奋斗"。同年12月,班禅大师从青海启程回藏,次年4月到达拉萨,返回扎什伦布寺,增进了藏民族内部的团结。1954年,他当选为全国人民代表大会常务委员会委员,并荣任全国政协副主席。1955年被国务院任命为西藏自治区筹备委员会第一副主任委员。1959年被任命为西藏自治区筹备委员会代理主任委员。同年,在第二届全国人民代表大会第一次会议上,当选为全国人大常委会副委员长。

1959年3月,西藏上层反动集团发动反革命武装叛乱,妄图破坏伟大祖国统一。班禅大师立即致电毛主席、周总理,坚决拥护国务院解散西藏地方政府和平息叛乱的命令,并在日喀则各界举行的集会上号召西藏僧俗人民和爱国人士认清是非善恶,同反动集团划清敌我界限,在党的领导下,团结一致,坚决协助解放军平息叛乱,为西藏的平叛和民主改革做出了重大的贡献。

由于"左"的错误和"四人帮"的破坏,自1964年至"文化大革命",大师受到了不公正的对待和错误的处理,但他从未动摇对祖国、对共产党的坚定信念。直到逝世前,他还庄重地指出,"文革"是整个中华民族的灾难,那种利用"文革"的破坏,来煽动民族情绪的言行,纯属别有用心。

党的十一届三中全会以后,恢复了班禅大师的领导职务,他重新在国内和国际舞台上为维护祖国统一,加强民族团结而奔走呼吁。自1982年以来,他不辞劳苦,6次赴藏视察、指导工作。为全面贯彻民族区域自治政策,促进党的民族、宗教、统战政策的落实,推动西藏的经济建设和改革开放,培养民族干部,继承和发展藏民族的优秀文化,探索社会主义条

件下的寺庙管理，起到了巨大的、不可替代的作用。在党中央、国务院的关怀下，他主动承担起重建历世班禅灵塔的重任，并高度地赞扬“班禅东陵扎什南捷”这一宏伟壮观的灵塔礼殿，是中国共产党民族宗教政策的正确性和真实性的象征，是藏汉两大民族团结的象征，是西藏宗教界和广大僧俗人民爱国主义的象征，是藏汉两族人民共同劳动的结晶。

班禅大师的一生，是爱国的一生，光荣的一生，他的伟大业绩，将世代相传、永垂史册。

金庆民

金庆民(1940——　　)，中国地质学家，世界第一位涉足南极腹地的女科学家，在南极发现了大铁矿。1989年获全国三八红旗手称号。

材料　第一个深入南极腹地的女科学家

在今年全国三八红旗手授奖会上，49岁的南京地矿研究所副研究员金庆民格外引人注目。

她是世界上第一个涉足南极腹地的女科学家，并为国际地质界在南极发现矿藏，打破了零的记录。

去年底，金庆民作为唯一的女性，参加了中美联合攀登南极最高峰——文森峰的科学考察。这里地处南极腹地，气候变幻莫测，夏天气温低于零下40℃。望无边际的冰原上，没有飞鸟走兽，没有一棵树一点绿，人称“死亡地带”。在金庆民之前，还没有一个女性踏上过这块土地。

中美双方为这次科学考察签定的协议规定：若遇不幸，尸体将不运回本国。临行前，美方又给金庆民送来登机必签的照会，意思是对这次攀登中发生的意外概不负责。她没有犹豫，毅然在照会上写了“金庆民”三个字。

她同中国登山队员李致新、王勇峰及3名美国探险家乘探险飞机抵达世界七大高峰之一的文森峰脚下。身高只有1.54米的金庆民，和年轻力壮的男队员一样，手执冰杖、冰镐，脚登4公斤重的登山靴，背负25公斤的行李装备，冒着零下40℃的严寒，在冰川峭谷中艰难行走。在这种情况下，稍有不慎，就会从冰坡上滑坠，或从被深雪掩埋的冰缝中跌入万丈雪渊，葬身冰谷。一天下来，金庆民的脚脖子都红肿了。进入南极的第3天，她放弃了登顶峰的机会，只身留在荒原冰海中进行了4天的地质考察。

被千年冰雪覆盖的南极大地，只有少数坡高在60度以上的裸岩可以开展地质剖面考察。金庆民每天在冰坡峡谷中攀登，采集标本、拍摄地质资料。好几次，她一只脚踩进冰缝之中；一次次的“滑坠”，摔得她全身伤痛。在长昼无夜的南极，她忘记了时间，常常上午出发，连续工作至次日凌晨一两点钟才回营地。12月2日，在海拔3200米的一处山脊上，她发现了铁矿带。为寻找到铁矿带露天部分，她沿着陡峭的山岩走了11公里，坚硬的岩石将手划开道道血口……终于，她找到了一个长20公里以上的赤铁矿带，这对人类研究南极大陆的形成演化及评价南极资源都有极重要的价值。

1961年毕业于北京地质学院的金庆民，热爱地质事业。毕业时，她放弃考研究生的选择，在分配表的六个志愿栏中，都填上了“新疆”。她将孩子寄养在浙江的姑妈家，把青春献给了天山、沙漠、戈壁。20个春秋，她参加了十多个大、中型矿床的普查、勘探研究。她在塔里木盆地发现的金伯利岩，为我国的新疆找到原生金刚石提供了依据。

“为理想和事业拼搏，才能使短暂的生命具有意义。目前，我承担了国家和地矿部的3个科研项目，任务重，时间紧，必须争分夺秒地干。”

这，就是金庆民——中国的女科学家。(徐机玲)

胡锦涛

胡锦涛(1943——　　)，清华大学水利工程系毕业，曾任团中央书记处第一书记、贵州省委书记等要职。1989年拉萨骚乱后，调任西藏区委书记。1992年10月在中共十四大上当选为中央政治局常委。

材料　受命于危难之际的西藏新书记

去年底，原贵州省委书记胡锦涛调任西藏自治区党委书记。这决定，几乎与拉萨又一次骚乱的消息同时传出。有人说：胡锦涛“受命于危难之时”。

与他的前五任张国华、曾雍鸦、任荣、阴法唐、伍精华相比，胡锦涛是唯一文职出身的书记。

1965年从清华大学水利工程系毕业后，胡锦涛便留校当了政治辅导员。后来在黄河上游参加过两个水电站的建设。1980年后，担任过甘肃省建委副

主任和团省委书记。

他希望在专业工作中对祖国有所贡献。然而，1982年调入团中央后，他便走上了从政之路。1984年，他当选为团中央书记处第一书记。

一年后，正当他被越来越多的青年熟悉时，又被派到中国大西南贫困地区——贵州省出任书记。这位中国最年轻的省委书记，非常务实地开始了他省委书记的生涯。上任刚两三天，他便坐上小面包车，怀揣一份全省详图，带上为数甚少的两三人，一头扎到了基层。到贵州没几个月，就跑遍了全省86个县、市区。到基层，他总是看、问、调查、座谈，再同当地干部一起商量解决问题的办法。他对那里各个时期的干部都很尊重。人称"尊重老人的年轻书记"。

贵州三年，他和省委一班人一起想方设法使当地200多万人解决了衣食温饱。同时，又提出了3年时间，投资2亿多元解决中小学危房、抓初级人才培训等措施，为的是从根本上解决贵州贫困之苦。他通过新闻媒介，在全省讨论切合实际的经济发展规划；还建立了省委定期民主协商座谈会制度，正因如此，在贵州省委无记名投票选举中共13大代表时，胡锦涛以最高票当选。

他曾告诉一位记者，一个省委书记形象应该是有坚定信念和强烈追求，并又脚踏实地热爱生活的人。

贵州主政，他正是这样做的。有了这3年的锻炼，这位46岁的西藏新书记，也定会不孚众望，有所作为。（景媛、汪翔）

钱学森

钱学森（1911——　　），中国著名物理学家，"中国导弹之父"，1955年从美国回归祖国，为我国空间武器的发展作出了巨大贡献。1989年获"小罗克韦尔奖章"，并被国务院和中央军委授予"国家杰出贡献科学家"称号。

材料　钱学森——"小罗克韦尔奖章"得主

6月末，在美国纽约召开的1989年国际技术与技术交流大会上，"对中国火箭导弹技术、航天技术和系统工程理论"作出了重大开拓性贡献的钱学森，获得了"小罗克韦尔奖章"和世界级科技与工程名人称号。

国际理工研究所1982年设立的"小罗克韦尔奖章"，每年授予至多3位在国际理工界有极高声望的科学家，并由此入选"世界级"科技与工程录。钱学森是目前已获奖入选的16位现代科学家中唯一的中国人。

一位西方记者曾撰文，称今年78岁高龄的钱学森是"中国导弹之父"，"主持研制中国洲际导弹的智囊人物"。的确，翻开中国国防科技史，人们会发现，中国的第一颗人造卫星、向太平洋海域成功发射的第一枚洲际火箭导弹，都与他的名字连在一起。

钱学森1934年于上海交通大学毕业，次年赴美，在麻省理工学院和加利福尼亚理工学院学习研究航空工程和空气动力学。

在美国20年，他成就卓著，享有盛誉。在加州理工学院获得博士学位。26岁，便成为麻省理工学院最年轻的正教授——终身教授。他还参加了美国火箭导弹的研究工作。1949年起，担任加州理工学院"古根罕喷气推进研究中心"负责人。学业、事业、生活待遇，一切都是令人羡慕的。

可是，钱学森从未忘记过自己的祖国。在美国，一个人参加工作，总要把部分收入存入保险公司，以备晚年享用。他却从不存钱。他说："我是中国人，根本不打算在美国住一辈子。"

1950年，钱学森决定回国。行李都托运了，美国政府却制造了种种麻烦，阻挠他启程。而且在这之后的5年中，对他实际实行了软禁。

1955年，周恩来总理亲自过问，王炳南大使代表中国政府与美国交涉、斗争，钱学森终于得以冲破阻挠，偕带妻子蒋英和两个孩子漂洋过海，回到祖国。（郑文）

秦大河

秦大河（1947——　　），地质学家，中科院兰州冰川研究所副研究员，1987年7月参加国际横穿南极大陆考察队，成为第一个横穿南极大陆的中国人。

材料　第一个横穿南极大陆的中国人

白雪皑皑的南极冰原上，毛蓬蓬的极地狗拉着雪橇奋力奔跑。国际横穿南极大陆考察队的6名队

员踩着滑雪板，紧跟在雪撬后面。他们正在创造着人类横贯南极的奇迹。这 6 人当中，中国科学院兰州冰川研究所副研究员秦大河，是第一个正在横穿南极大陆的中国人。

7 月 28 日，这支考察队从南极半岛的端部出发，计划于 1990 年 3 月 1 日到达终点——西南极的苏联和平站。6000 公里行程，不尽的冰山、雪岭，酷寒、狂风，要达到目的地，无疑将付出巨大的代价。

南极科学考察史上，曾有过轰动全球的远征。挪威的阿蒙森，英国的斯科特，曾先后率队奔向南极腹地，争获人类史上第一个到达南极点的殊荣。结局一喜一悲，阿蒙森的队伍胜利了；斯科特和他的伙伴却身葬南极冰原。

这次远征，同样有胜利和失败两种结局在等待着他们。为了胜利，要求参加者必须意志坚强、体质健壮，具有一定的野外考察技能。生在兰州、喝着黄河水长大的秦大河被选中了。这位 42 岁的中国科学院兰州冰川研究所的副研究员，曾两度赴南极。1988 年，在南极乔治王岛的长城站上担任越冬队队长时，为适应横穿南极大陆的需要，他就冒着严寒坚持不懈地练长跑，练哑铃。今年 2 月，他又来到美国明尼苏达州山地参加横穿南极大陆的集训，学会了驾驭狗拉雪撬的本领。

遗憾的是，没等他学会滑雪，便踏上了南极的征途。他边学边滑，很快就跟上了队伍。如他给笔者来信所言：8 月 12 日起，我已能全天全程滑雪前进。

横穿南极大陆，考察队多次陷入困境。暴风雪围困，躲在帐篷里两天两夜；找不到事先空投的食品，人狗都遭受肌饿的威胁；40 只极地狗，已有 10 只经不住冻饿被淘汰。但秦大河时刻没有忘记科学考察工作。他在写给笔者的信中说："我们按计划每 40 英里采集一次雪样，打一米深的雪坑 4 个并观察雪层剖面变化。采集的雪样将用来分析氧、氢同位素比率，衡量元素和化学成份，期望就某些元素与气候之间建立经验关系式。"他远离祖国的热土，在茫茫的南极雪原上探索科学奥秘。（张继民）

江 泽 民

江泽民（1926——　），江苏扬州人，1946 年 4 月加入中国共产党并参加工作。1947 年毕业于上海交通大学电机系。上海解放后，任军管第一粮秣厂副工程师、工务科科长兼动力车间主任。一九四九年后，任上海益民食品一厂副工程师、工务科科长兼动力车间主任、厂党支部书记、第一副厂长，上海制皂厂第一副厂长，一机部上海第二设计分局电器专业科科长。一九五五年赴苏联莫斯科斯大林汽车厂实习。一九五六年回国后，任长春第一汽车制造厂动力处副处长、副总动力师、动力分厂厂长，一机部上海电器科学研究所副所长，一机部武汉热工机械研究所所长、代理党委书记，一机部外事局副局长、局长。一九八〇年后，任国家进出口管理委员会、国家外国投资管理委员会副主任兼秘书长、党组成员。一九八二年后，任电子工业部第一副部长、党组副书记、部长、党组书记。一九八五年后，任上海市长、中共上海市委副书记、书记。1989 年 6 月在中共十三届四中全会上当选为中央委员会总书记，成为中国第三代领导人的核心。1992 年 10 月在中共十四大上再次当选为总书记。

材料　新任中共中央总书记江泽民

在 6 月 23 日至 24 日召开的中共十三届四中全会上，中共中央前总书记赵紫阳因"犯了支持动乱和分裂党"等错误，被撤销职务。62 岁的十三届中央政治局委员江泽民，在这具有历史意义的四中全会上，当选为中央委员会总书记。

出任总书记前，江泽民同志是中国最大城市上海的市委书记。对于大上海，他并不陌生。出生在江苏扬州的江泽民，大学生活便是在上海交通大学度过的。在交大读书期间，他参加了党领导的学生运动，并于 1946 年加入中国共产党。1947 年，他从上海交大电机系毕业。1955 年赴苏联莫斯科斯大林汽车厂实习前，他一直在沪工作，先后任上海益民食品一厂、上海制皂厂第一副厂长，一机部上海第二设计分局电器专业科科长等职。

1956 年从苏联回国后，江泽民北上南下，在长春第一汽车制造厂、一机部上海电器科学研究所、一机部外事局、一机部驻罗专家组等工作岗位上，先后任过副处长、副所长、副局长、专家总组组长等职。粉碎"四人帮"后，长期在基层或中央机关从事具体工作的江泽民，出任新成立的国家进出口管理委员会副主任兼秘书长、电子工业部第一副部长、部长。

四年前，他从电子工业部部长的职位上，调往上海，任解放以来的第六任上海市长。1987 年担任中共上海市委书记。他在上海担任党政领导职务期间，

给人留下作风民主，平易近人，办事果断、务实的印象。他不愿坐在办公室听汇报，经常到企业、机关、学校考察。熟悉他的同志说，他坚持党的四项基本原则，旗帜鲜明地反对资产阶级自由化，抓廉政建设也是有成效的。

他能操英语、俄语。接见外宾时常不用翻译，直接用英语对话。

他喜欢欣赏音乐，能弹钢琴。只是公务繁忙，难得有闲尽兴。（郑文）

赖宁

赖宁（1974——1988），四川石棉县中学初中学生，“全国十佳少先队员”之一。1988年3月，他在扑救森林火灾时英勇牺牲。1989年，中央在号召全国学雷锋的同时号召全国少年儿童学习赖宁。

材料一　英雄少年赖宁

10月12日，中南海西花厅。“全国十佳少先队员”从邓颖超奶奶手中接过一枚枚金质奖章。可他们只有9名，唯独不见英雄少年赖宁的身影。

赖宁，四川石棉县中学初中学生。在国家财产面临威胁时，他扑向山林火海，献出了年轻的生命。

救火，只是片刻间作出的抉择。不过了解赖宁的人都说，这与他少年壮志分不开。

看书，是赖宁的一大爱好。每年过生日，他要的礼物总是书。博览群书，使他插上了理想的翅膀。他敬佩地质学家李四光。也许因为生长在群山环抱的山区，他立志“当一个地质学家！”并且经常翻山越岭，采集矿石标本。

老师教导说，对事物的观察十分重要。赖宁记住了这句话，居然去捅马蜂窝，蒙上衣服观察马蜂气恼的表情。然后以亲身体验写下作文《捅马蜂窝》，交给老师。

凭一股子钻劲，赖宁从一件件小事做起，成长为品学兼优的学生。他得过地区少年儿童绘画赛二等奖、县少年儿童书法比赛一等奖，还荣获了三好学生、优秀少先队员等称号。小学毕业他以全镇第一名的优异成绩，升入省重点中学——石棉县中学。

去年3月，一个星期天的下午。县城一家工厂的信号线被大风吹刮碰上高压线，线路短路碰火，火花落地引起森林起火。刹那间，海子山火海一片。刚写完作业的赖宁瞧见冲天的火焰，顾不上告诉妈妈，飞奔火场。

本来，他和其他学生、妇女已被强行撤下了山。可当他看见大火疯狂反扑而起，又重上火山。

大火灭了。3500亩森林保住了。县电视卫星转播台和石油公司油库平安了。而英雄少年却未归来。第二天，在山坡上，人们找到了赖宁的遗体。

他告别了人生。14岁，象一道电光划过，那么短暂。但他却给人们，给社会留下了不朽的光彩。（郑文）

材料二　学习赖宁

（邓颖超）

一个年仅14岁的孩子，为了人民的利益牺牲了自己的生命，令人敬佩而又痛惜。他就是被共青团中央和国家教委授予了“英雄少年”称号的赖宁。

赖宁是从小在党的关怀下成长起来的。党对于青少年一代的要求，通过学校、社会和家庭的教育而对赖宁的思想成长产生了深刻影响。党殷切期望着“有理想、有道德、有文化、有纪律”的一代青少年去继承前辈的事业，开创国家的美好未来。赖宁就是“四有”新人的一个典型。他胸怀大志、爱国爱民；他勤于动脑动手，热衷科学试验，富有创造精神；他兴趣广泛，求知若渴，全面发展。当国家和人民的财产蒙受严重损失时，他不惜以生命去保卫。他的事迹，集中体现了少先队的“五爱”精神，他是一位优秀的少先队员，也是我们共和国优秀的小公民。

我们的事业是宏伟而艰巨的。为了建设现代化的社会主义强国，党需要人民同心同德，作长期的、坚韧的、艰苦的奋斗。而这种奋斗，需要由一代接一代的革命者和建设者来完成，因此，提高作为接班人的青少年一代的素质尤其是提高他们的思想品德素质，对我们社会的发展具有战略意义。前不久发生的那场严重和政治斗争更深刻地提醒我们：革命事业的接班人要从小培养，社会主义思想和共产主义思想的教育要从小进行。

通过赖宁的成长我们看到，用正确的思想方法从小抓紧人的塑造是多么重要，良好的教育环境和各种教育影响的配合是多么重要。当改革和建设过程中不可避免地出现种种困难的时候，我们需要教

育青少年一代树立远大理想，踏实奋斗，百折不挠；当对外开放过程中不可避免地遇到某些错误思进的繁衍的时候，我们需要教育青少年一代懂得四项基本原则，明辨是非，坚定正确的政治方向；当发展社会主义商品经济中出现某些腐败现象的时候，我们需要教育青少年一代提高道德水准，抵御资本主义腐朽思想的侵蚀，追求有真正的社会意义的人生价值。本世纪只剩下十年时间了，我们多么需要教育青少年一代抓紧学习，刻苦钻研，作好全面的准备，成为新世纪的合格创业者和建设者！而这一切，正是教育工作者和思想工作者的重大的责任。

赖宁是新一代少年儿童的代表。他证明了我们的青少年一代是有希望的，从而也证明了我们事业的未来是有希望的。我希望全国的中小学生都来学习赖宁的榜样，像他那样做党的好孩子，像他那样有意义地生活，像他那样把国家和人民的利益看得高于一切，做无愧于时代要求和祖国期望的"四有新人。

刘华清

刘华清（1916——　），1929年10月入团，1935年10月转党，1929年10月参加工作，1930年12日入伍，曾任鄂东北红安中心县军区指挥部团委书记兼红安县少共县委书记，鄂东游击总司令部交通队指导员，红三十一军干部队大队长兼政委，八路军一二九师司令部秘书主任、师供给部政治部主任，冀南军区、平原军区政治部组织部部长，冀鲁豫六分区副政委，二野二纵六旅政委，二野三兵团十一军政治部主任，西南军区军政大学政治部主任，二野第十军副政委，第一海军学校副政委。1954年至1958年，在苏联列宁格勒伏罗希洛夫海军学院海军指挥专业学习。1958年后任海军旅顺基地第一副司令员兼参谋长，海军北海舰队副司令员兼旅顺基地司令员，国防部第七研究院院长，六机部副部长，国防科委副主任，海军副参谋长，中国科学院党的核心领导小组成员，解放军总参谋长助理、副总参谋长，海军司令员，中央顾问委员会委员，中央军委副秘书长，中华人民共和国中央军事委员会委员。1988年被授予上将军衔，1989年11月在中共13届5中全会上被任命为中央军委副主席。

材料　新任中央军委副主席刘华清

在11月初召开的中共十三届五中全会上，当今中国17位上将之一的刘华清出任中央军委副主席。

73岁的刘华清是湖北大悟县人。20年代末参加革命工作，加入中国共产主义青年团。17岁时，刘华清便随红25军参加了举世闻名的二万五千里长征。1935年10月，刘华清加入了中国共产党。

从抗日战争到解放初期，刘华清长期在军队从事政治工作，曾任第二野战军三兵团11军政治部主任、中国人民解放军西南军区军政大学政治部主任、第一海军学校副校长兼政委等职务。

1954年至1958年间，刘华清在苏联列宁格勒伏罗希洛夫海军学院学习海军指挥专业。毕业回国后，便开始了他的军事指挥生涯。历任海军旅顺基地第一副司令员兼参谋长，海军北海舰队副司令员兼旅顺基地司令员，国防部第七研究院院长，第六机械工业部副部长，国防科学技术委员会副主任，海军事参谋长，中国科学院党的核心领导小组成员。1979年，邓小平同志主持中央军委工作、任解放军总参谋长时，刘华清担任总参谋长助理，后又任副总参谋长。1982年8月，出任海军司令员。1987年11月任中央军委副秘书长。

解放后一直搞军队政治和军事工作的刘华清，知识面比较宽。他懂科学，曾参与领导我国的国防科技工作，是聂荣臻元帅的主要助手之一。他领导研制和发展中国第一代核潜艇以及潜艇、核潜艇水下发射运载火箭等重大试验，重视国防现代化和海军装备建设。在担任海军司令员期间，他重视海军战略的研究，在海军编制体制、军事训练、战备建设等领域进行了一系列重大改革，为海军革命化、现代化、正规化建设做了大量工作。（郑文）

潘星兰、杨大兰

潘星兰（1970——　），湖北省枝江县桂花信用分社会计；杨大兰（1970——1989），桂花信用分社炊事员。"二兰"面对抢劫的歹徒誓死抗争，捍卫了国家财产，潘星兰受重伤，杨大兰光荣牺牲。

材料　共和国金融卫士潘星兰、杨大兰

她俩不是军人，但确是共和国卫士。为了保卫国家和人民的财产，与持刀歹徒搏斗，直到生命最后一息。

1989年12月25日凌晨，一阵撬锁声惊醒了正在湖北省枝江县桂花信用分社值班的会计潘星兰和炊事员杨大兰，她们刚拉开门，两个持刀蒙面歹徒更闯了进来，狠劲勒住了两位姑娘的脖子，用匕首抵住她们的脑门："借点钱用。把保险柜钥匙交给我们。"

"我们不知道保险柜的钥匙。"潘星兰明知道钥匙就在楼上宿舍里，她要保住保险柜里装的1.7万多元现金和有价证券，死也不肯说出。

歹徒见她们不说，就满屋子乱翻起来，仍然没有找到钥匙。于是，他们又要把两位姑娘隔开来"盘问"。看到这一情景，潘星兰为了保护进社才8个月的杨大兰，便对歹徒说道："我是会计，她是炊事员，不关她的事。"

高个子歹徒将大兰逼进厨房里间柴禾屋内，手持明晃晃的刺刀吼道："你去跟他讲，快把保险柜的钥匙交出来，要不我就杀了你。"大兰不理睬。这时歹徒发现地上有他们上半夜在这里潜伏时吃剩下的藕节，他害怕留下痕迹，便弯下腰去捡，杨大兰趁势猛击一掌，将歹徒推倒在地，然后冲向门外，边跑边大声呼救。歹徒扑上来，凶残地用刺刀朝大兰背后猛刺过去，大兰倒下了，歹徒又扑上来，朝大兰连砍数刀……

杀红了眼的高个子歹徒从厨房窜到营业室，和在那里逼潘星兰交出保险柜钥匙的另一名歹徒恶狠狠地对星兰说："如果你再不交出，我们就用刀一点点割你的肉。"

"我没有钥匙""有！"……当歹徒们用匕首狠狠地在星兰手上割成"十"字刀形，尔后又灭绝人性地砍下了星兰左耳垂的时候，星兰没有一丝屈服。她不顾势单力薄，扑上去同歹徒拼死搏斗，歹徒们又一次挥舞刺刀、匕首砍向了星兰……星兰倒下了。一个小时后，醒过来的星兰带着满身血，爬了100多米，报了案。

在急救室里，医生们惊呆了：星兰身上有20多处刀伤，其中有13处重伤，7处是致命伤，胸部有一刀刺及肺表膜，失血3200毫升……

潘星兰参加工作两年多，她经手的3万多笔业务，无一差错。她时刻都牢牢记着："人在钱在。"

杨大兰英勇地牺牲了。她进信用社工作才266天。在与歹徒的搏斗中，她身中9刀，身体受到严重摧残。

潘星兰、杨大兰用鲜血和生命捍卫共和国财产的事迹撼人心肺。歹徒已被依法枪决。中国农业银行授予"二兰""社会主义农村金融卫士"称号；全国妇联授予她们"三八"红旗手称号；湖北省政府已批准杨大兰为革命烈士，并授予潘星兰省劳动模范称号。

潘星兰，杨大兰，她们年仅19岁。这两位卫士的名字将永远留在人民心中，铭刻在共和国的丰碑上！

（施勇峰）

流行风

背景介绍

1989是比较平淡的一年，小说、诗歌都缺乏震撼一时的气势。电影方面，第一部“儿童不宜”片《寡妇村》倒是哄动一时，历史巨片《开国大典》也以其气势恢宏获得了很高的上座率。歌曲《爱的奉献》唱出了商品经济社会下人们内心的呼唤，而《跟着感觉走》则表现了人们在现代社会里的一种迷惘，“跟着感觉走”也成了流行的名言。

总的说起来，相对于87、88年而言，89年的流行色略逊一筹。

电影《寡妇村》

我国沿海，有一个渔村。许多年前，村里的男子在一次大渔汛中出海，全被强台风卷走。寡妇们把团囡拉扯大，早早地给他们成了家。但婚俗规定：只有清明、中秋和除夕之夜，妻子可以到夫家团聚；成亲不满三年，男女不准同床；新婚三年内，不准有孕；结婚三年后，妻子若不生孩子，也要受到耻笑。谁违背了这些祖训，就得去跳海自尽。

1949年，“寡妇村”解放前夕，发生了这样一个故事：

婷姐（郝嘉陵饰）、多妹（梁玉瑾饰）和阿来（于莉饰）三姐妹，父母双亡。她们相依为命，靠勤劳的双手和一头黄牛，艰辛地耕耘。

清明之夜，女人们打着火把，各自走进夫家。

多妹和丈夫四德（陶泽如饰）成亲刚满三年。三年来，每次“团聚”，她都只能与四德隔帘陪坐，彼此间，连模样都没看清。这一夜，四德等她上床，她却吓得蹲在帘外的暗角里打颤，鸡一打鸣，就如囚犯获释，奔回娘家。

阿泰（谢园饰）家，是另一番情景。阿来自幼寄养到台南，成婚才一年多。她春情荡漾，阿泰似有动心；可是，一想到“祖训”，又只得强压情欲，苦熬青春。

婷姐和万福（牛士军饰）结婚十多年，一直没有身孕，好不容易又盼到团聚日，偏偏碰到月经期。兴致正高的万福恼怒万分，粗暴地一把将妻子推倒在地……

婷姐病了。多妹只好把赖以为生的黄牛牵到集市上去卖，想换药给婷姐治病。谁知，买牛的，正是四德。妻卖夫买，两人却互不认识。多妹问：“都是女人下地，你买牛做啥？”四德答：“我给我女人买，她嫁过来以后，好少辛苦点。”多妹痴望着来生也能找上像这样的好男人。

又一个夫妻相会的夜晚到了。婷姐和万福面对神像，盘算着未来。多妹自从见过了“买牛郎”后，决心不再让原来的“臭男人”碰自己。她抓起一个瓦枕头，朝抱她上床的四德头上砸去……阿来和阿泰不顾一切，冲破祖宗的规矩，搂在一起……可是，就在这一夜，国民党的队伍进村，将男人们全部抓去当兵。这里又成了寡妇村。

解放后，多妹决心跟仍在对岸当国民党兵的四德离婚。她来找四德母亲，无意中发现四德母亲牵着的竟是她当初卖的黄牛，这才知道“买牛郎”就是四德，禁不住悲痛欲绝。婷姐仿佛听到万福在阴间叫她去生团，于是投入了大海的怀抱。大海发出阵阵咆哮。阿来抱着新生的婴儿，和多妹、四德母一起站在海边，深情地凝视着远方……

（晨霞）

电影《开国大典》

1948年底，中国人民的解放战争处在关键时刻。人民解放军遵照党中央的部署，迅速扩大战果，全国解放在即。而面临失败的国民党政府仍在负隅顽抗。以毛主席为首的党中央在河北省西柏坡村指挥了举世闻名的辽沈、淮海、平津三大战役。除夕，西柏坡的乡亲舞起“霸王鞭”，欢庆胜利。

面对战场上连连挫败，蒋介石“导演”了一幕假隐退、真操纵的丑剧。他宣布下野，推出李宗仁为总统。

为了保护古城北平，毛主席、党中央多次做国民党将军傅作义的工作，希望他率军起义，和平解放北

平。但傅举棋不定，一拖再拖。在围守北平一个月之后，毛主席于1949年1月14日发出进攻天津的命令，迫使傅作义认清形势。傅作义终于表示要顺乎于民意。北平和平解放。

1月21日，蒋介石由汤恩伯、蒋经国等人陪同，最后一次登上中山陵，然后乘"美龄"号凄然飞离南京。然而，几天之后，蒋介石就在奉化溪口镇主持了一次高级军事会议，要求严守长江防线。确保上海、杭州，并对重要文件和人员都作了安排。

1月31日，苏联最高领导人斯大林派特使米高扬秘密访问中国，受到毛主席等中央领导人的热烈欢迎，双方进行了友好的交谈。一个月之后，中国共产党七届二中全会在西柏坡召开，毛主席高瞻远瞩地谆谆告诫全党："夺取全国胜利，这只是万里长征走完了第一步。"3月24日，我党政机关迁移北平。

眼看大势已去，国民党反动派一面玩弄和平阴谋，一面加强长江防线，企图保存残余力量，取得喘息时间，卷土重来。4月1日，国民党南京政府派张治中去北平和平谈判，李宗仁到机场送行，并做了重要嘱托。可几天后，国民党行政院长兼国防部长却制定了突破长江防线的作战方案，证明了国民党对和谈并无诚意。

4月13日，中南海勤政殿内，国共和谈正式开始。周恩来"舌战群儒"，张治中斤斤计较，结果谈判进展甚微。几天后，周恩来向张治中发出最后通牒，迫使国民党"和谈委员会"再次召开会议。

4月21日，国民党政府公开申明拒绝在和谈协议上签字。24小时后，毛主席发出了"向全国进军"的命令。人民解放军百万雄师在地方武装和广大人民的支援下，以木帆强渡长江，彻底摧毁了国民党军的长江防线。

4月23日，南京解放，人民解放军占领了总统府。26日，总前委书记、二野政委邓小平和三野政委兼司令员陈毅兴奋地在南京市区视察。他们认为应尽快制定《入城守则》。这一提议得到毛泽东、朱德、刘少奇等中央领导同志的首肯。

5月24日，蒋介石一家老小最后一次来到蒋母墓前，做临行辞别，旋即登上"太康"号悄然离开大陆。

5月26日，上海解放。

全国大部分地区解放。毛主席在中南海会见了起义将领程潜，接待了湖南来的老乡，为开国大典做了最后的准备工作。

9月30日，毛主席等国家领导人在天安门前，举行了人民英雄纪念碑的奠基典礼。回到中南海以后，毛主席的心情仍然十分沉痛，他和儿子毛岸英一起怀念死去的烈士和亲人们，并对岸英说："我给你的权力只有一个——到基层去。"

10月1日，火红的太阳从地平线上冉冉升起。天安门广场，红旗如海，歌声如潮，欢声雷动。毛泽东等国家领导人步履坚定地登上了城楼。下午三时，毛主席在神圣的礼炮声中庄严地向全世界宣告："中华人民共和国中央人民政府已于本日成立了。"

整个广场沸腾了……

历史巨人的足音，叩响每个人的心扉……

（小雪）

歌曲《爱的奉献》

1=bB 4/4 3/4　黄奇石词

刘诗召曲

竹　枝记谱

这是心的呼唤，这是爱的奉献；
这是人间的春风，这是生命的源泉。
再没有心的沙漠，再没有爱的荒原；
死神也望而却步，幸福之花处处开遍。
只要人人都献出一点爱，
世界将变成美好的人间，呵
只要人人都献出一点，爱世界将变成美好的人间。

歌曲《跟着感觉走》

1=F 4/4　陈家丽词

陈志远曲

中速　轻快地

1. 跟着感觉走，紧抓住梦的手，脚步越来越轻越来越快活；
2. 跟着感觉走，紧抓住梦的手，蓝天越来越近越来越温柔；
尽情挥洒自己的笑容，爱情会在任何地方留我。
心情就像风一样自由，
突然发现一个完全不同的我。跟着感觉走，让它带着我，
希望就在不远处等着我；跟着感觉走，让它带着我，
梦想的事那里都会有。跟着感觉走，

让它带着我，希望就在不远处等着我；跟着感觉走，让它带着我，梦想的事那里都会有。

1989年秋季时装流行趋势

秋季是色彩丰富的、充满活力的、富有诗意的季节，秋季的服装同它的色彩一样也是色彩丰富、富有诗意的。

今秋服装的流行趋势与1988年秋季服装的流行趋势相比，人们感受到一组清新、和谐，富有微妙对比变化的色彩。

首先是色彩趋于丰富多彩，使人感觉到以红、棕为代表的暖色调明显上升了，成为较主要的色调，而鲜艳色已不太强烈。"都是节奏"型的色彩，正体现出了这一特点。由深红、铁锈红、红棕到棕色、黄棕、土黄色、咖啡色，是一组趣味盎然的暖色系，像深秋香山的红叶一样，给人以深沉而又富于诗意的美。"秋日香山"型正是因此而得名。

以深蓝、蓝绿、绿和深紫色组成的冷色系可以被看做是另一组，与前两种主题("秋日香山"、"都市节奏")不同的是它如同雨后森林，自然、清新、恬静，体现出一种南国秀丽典雅的情调，这就使得蓝绿色调更富有变化。因而得名"江南水乡"型(廓型的服装)。

其次，与前年相比，色彩的明度和纯度都在下降，而那曾经风靡一时的黑、白、灰已让位给一组带有雾状的浅色调，给人一种朦胧飘逸之感，体现了"晨雾朦胧"型的主要特点。

此外，在用料方面有了很大变化，用料的对比组合方面也发生了改变，今年春夏之季面料的组合大致是透明或半透明的料子与结实的料子相对应、相组合，而在今秋则将是坚挺的面料与柔和的面料相对应，相组合；此外还有，印花面料与素色面料相对应，相组合；粗糙的织物与平滑的织物相对应，相组合。这种面料的搭配、对应、组合与今秋所流行的款式、色彩协调得体，从而更好地表现出了今秋服装流行的主题。

下面，我们谈谈今秋四个流行主题的廓型。国家有关单位对此已进行了发布。它们具体是：

"秋日香山"型：这种主题廓型的特点是上窄下宽，在服装造型上一反秋(冬)之季强调厚重感觉的常规，服装设计师们在上窄下宽的"梯型"、"A字型"上作文章，同时针对服装的装饰方面作了较大的变更。如何以在背部打上阴褶或细碎的明褶，还可以利用装饰件如蝴蝶结、纽扣等达到上窄下宽的造型。今秋，"A"字型或"梯型"的廓型将并不只限于大衣、风衣类，对其它一些衣服也是适用的。比如像长及小腿的裙子，长袖连衣裙，短梯型上衣、斗篷等。用这两种廓型设计的服装，使人看去，大有行云流水的韵味。

第二种主题为"都市节奏"型。这种类型的主题意在表达城市中职业妇女的形象，其廓型看去似"H型"。此外，还有种廓型似"倒梯"型，但是，这种"倒梯型"的两个底角却是弧形的。这样，在造型上看去，肩部比较圆润，其曲线体现了略微的柔和感。这种造型，轮廓简练，便于穿着、行动自由、让人看去既大方，又具有成熟干练之感。

第三型主题为"江南水乡"型。主要表现为"女性化"，同时注重舒适性和功能性，其廓型以主要表现腰部为重点，肥瘦适度而自然。其面料多用花色线圈圈纱，假单色等突出织物表面效应的面料。这些面料自然、舒适、实用、女性化。

其四为"晨雾朦胧"型的主题。这个主题主要表现为：朦胧现代色彩中的东方女性，其廓型腰节线高于自然腰线的高腰型，其面料多用柔软的机织和针织料。

今秋推出的高腰型，独具特色，其上摆可大可小，而且款式也越来越丰富。除高腰裙、高腰裤、高腰裙裤外，又推出了高腰背带裤、高背裙、高腰夹克、高腰大衣、高腰连衣裙等一系列品种。此外，牛仔料也派上了新的用场。在制作高腰系列服装的用料上，还可以采用对比组合的方法，如用坚实的料子做成短上衣，用轻薄飘逸的衣料做下装。这样做就使得轻盈的大下摆既充分显示出其保暖的功能，而且走起路来。又有一种洒脱爽快感，韵味十足。

造型趋于简洁，服饰点缀应用较为广泛，将是今秋流行服装的又一大特征。美丽的花边，漂亮的缎带将出现在不同年龄层的时装上。如蝴蝶结、玫瑰花饰、精致的绣花亮片、贴饰或缀以流苏等等，这些装饰手法也会在不同的时装款式上出现。

金色的秋天是美丽的，而多样的款式，丰富的色彩，不同的面料和应用广泛的服饰所点缀的时装，将把今秋装扮得更加充满活力。

(彭景荣)

历史花絮

“888”争夺战

羊城的许多人，这几年兴起一股数码崇拜热来。请听——

“去年是‘发发’(88年)，今年是‘发够’(89年)。来，为我们今年发财能发够干杯！”在珠江三角洲，一位执掌着一家资产过亿元的现代化企业的大老板，喊出的祝酒辞别具一格。

“工人有劳动节，教师有教师节，我们农民也应该有自己的节日。我建议，每年12月18日为全国农民欢乐节……”在珠江三角洲水光潋滟的白藤湖农民度假村，先富起来的广东几位农民兄弟提出设立“农民欢乐节”的倡议，也离不开“8”这个数码。18，广东话谐音为“时发”——即“时时都发”之意也！

在广东“官话”(白话)中，1、2、3……9、10这十个数码的发音依次为“押、易、升、死、无、禄、差、发、够、时”。数码作为一种抽象符号，本无“社会”意义。可是伴随商品经济的蓬勃发展，渴望发财却又掌握不了自己命运的人们，开始把自己的运气寄托于冥冥中的一种超自然力。

这并不令人惊异。在先富一步的珠江三角洲，沉渣似乎被经济大潮卷得纷纷泛起。忠勇不二的关云长、手托元宝的赵公元帅以及福、禄、寿、喜等四大神灵作为超自然力的象征，被请回到许多人家新建的神龛上。

但是，神灵虽能带来财气吉祥，与人作伴的时间毕竟有限。相形之下，数码同人们的生活更加须臾不可分。于是，在金钱灵光的辉映和香港时尚的熏陶下，数码，成了人们顶礼膜拜的神灵。

——181818(时发、时发、时发)；

——862886(发禄易发发禄)……冥冥之中，赵公元帅点化着人们丰富的想像力。通过电话号码、车牌和门牌，9个阿拉伯数码发挥着排列组合的神奇功能，为世人构筑出一幅幅动人的发财图。

“别以为这些数码编排是‘水中月’‘镜中花’、只有画饼充饥之用”，珠江三角洲一位深谙此道的乡镇干部告诉笔者：“这东西同气功一样，信则灵。心有多诚，效果就有多好。”因此，笃信不疑的人们为了争夺一个吉祥的数码牌，角逐愈演愈烈：有权的比权大，没权的则比钱多。反正，吉祥号码只认权和钱。

一位屁股上挂着BB机的年轻生意人告诉我：在珠江三角洲，判定各色人等来头大小有简捷办法：不看他的头衔，只看他的车牌号和名片上的住宅电话号：号码组合音越吉利者，越有来头。

听了他的话，我半信半疑。回到家中，连忙打开名片簿认真考据一番。不看不晓得，一看吓一跳。硬让他给说中了：32288(升易易发发)、33388(升升升发发)、666888(禄禄禄发发发)、33838(升升发升发)……这类大吉大利的电话号码不是财大气粗的总经理，就是权倾一方的地方政要——沿珠江顺流而下，越靠近三角洲，越往乡镇基层走，这一规律性症候表现越突出。有趣的是，先富者的电话号码中一般都不带4(发死音)和5(发无音)，不知这类不吉祥数码落到了哪一类倒霉鬼身上?!

据圈内人告知：同内地一样，广东人以前对数码也没什么忌讳。数码争夺战是这些年从香港“引进”的。一开始东施效颦，无非图个吉利，但伴随着某些人的迅速崛起，私人摩托车、专用小轿车、家庭电话以及BB机这类最能显示身份的现代化用具的“普及”，牌号数码的涵义获得了“升华”——人家用了“8”，真的就“发”了！

于是，阿拉伯数码便成了显示实力和身份的象征。“树争一张皮，人争一口气”，广东越是轿车、电话普及的地方，围绕吉祥数码的争夺战越激烈：你贵为厅局级干部，但你的皇冠车车牌不过一个“8”；我贱为乡镇厂，可我的奔驰车却有三四个“8”——是金钱本位向官本位发起了凌厉的攻击？是封建迷信向“初级阶段”杀了个“回马枪”？

不过，鹬蚌相争，渔人得利。这一争夺的最大受益者是那些掌握牌号的部门。以安装电话为例：以前有关部门只收个安装费。现在可好，暗地里还可以收

取号码费。给你带 4 字还是带 8 字的，就看你出手大方不大方。

时下，广东号码角逐费越抬越高。鉴于这愈见丰厚的收入多从“暗道”进入私囊，有识之士已呼吁：既然是周瑜打黄盖——一个愿打，一个愿挨，不如索性像香港一样，将吉祥牌号公开拍卖，让暗斗转为明争，使收入归公。

这倒是个好主意，国家增加收入，也能让公众都来看看：看他挥霍金钱的能量有多大，看他自迷自信的虔诚劲有多大！

（王志纲）

邓小平获世界桥联最高荣誉金奖

中国桥牌协会荣誉主席邓小平 2 月 26 日成为第一位获得世界桥牌联合会荣誉金奖的人。

世界桥联去年 10 月在意大利召开的执委会上，决定设立一个特别奖——荣誉金奖，以表彰对世界桥牌运动做出卓越贡献的人士，并一致同意把第一枚荣誉金奖授予邓小平。

邓小平在戎马倥偬的战争年代就喜爱上了桥牌运动，此后长年不辍。他认为打桥牌可以锻炼大脑，提高思维能力。

颁奖仪式前，人大常委会委员长万里会见了霍华德先生和夫人以及香港桥协主席蔡国雄。26 日下午在人民大会堂举行的颁奖仪式上，中国桥牌协会主席荣高棠代表邓小平接受了世界桥联主席丹尼斯·霍华德先生授予的荣誉金奖。霍华德先生在颁奖仪式上说：“对世界桥联来说，今天是一个不平凡的日子，因为我们为一位伟大的人物颁奖。”他介绍说，世界桥联目前有 83 个会员，70 万名注册牌手，世界上喜爱桥牌运动的人超过 5000 万。

我国第一胎“试管绵羊”降生

我国第一胎“试管绵羊”3 月 10 日凌晨 1 点 59 分在呼和浩特降生。这项具有国际水平的重大科研成果，是由内蒙古大学实验动物研究中心主任、蒙古族兽医学博士旭日干主持的科研小组经过两年多努力获得的。它标志我国这项生命科学研究进入一个新的发展阶段。

1984 年 3 月 9 日，旭日干在日本进修期间，与日方合作，培育出世界上第一胎“试管山羊”，引起了各国同行关注。今天，旭日干在这项高技术研究领域中又取得了新的进展。与 5 年前相比，具有难度大、成功率高的特点。

今天，记者在这个中心看到了出世不久的试管黑头羊羔。

这只小羊羔体重 5.3 公斤，结实健壮。现在，还有 9 只母羊正处于妊娠之中，没有意外情况，预计在 4 月底将出生一小群“试管绵羊”。

共和国档案

关于活佛转世的历史资料

藏传佛教的活佛转世制度是从噶举派(俗称白教)的噶玛巴希开始的。噶举派创始人堆松钦巴于公元1193年去世。公元1204年噶玛巴希降生。噶玛巴希幼年出家研习堆松钦巴创立的白教教义,造诣很深,信徒们推崇他为堆松钦巴的转世继承人,噶玛巴希乃成为藏传佛教的第一个活佛,从此也就有了活佛转世制度。宗喀巴创立格鲁派(俗称黄教)后,也沿用了活佛转世办法。宗喀巴的两个大弟子即一世达赖和一世班禅就用转世办法继承。达赖从第一世根敦朱巴到现在的丹增嘉措,经历了14世。班禅从第一世克珠杰到刚刚去世的确吉坚赞,经历了10世。

班禅转世一般要经过五道程序。

一、寻访灵童。在前世班禅去世一年后开始进行,由日喀则扎什伦布寺僧官执行。首先打卦或请护法神降神,确定灵童出生地的方向、路程及地方特征等,然后由僧官们按此线索分路寻访。寻访的结果,有时只找到一位灵童,有时找到两位和两位以上。如五世与六世班禅转世时只找到一位灵童,七世班禅四位灵童,八世班禅两位灵童,九世班禅三位灵童,十世班禅一位灵童。

二、辨认器物。取前世班禅生前常用的最喜欢的器物,再取相同形状和数量的其它器物,将二者混在一起,真伪相杂,然后让灵童辨认。如果灵童抓到的都是前世班禅生前用过的器物,就认为该灵童系前世班禅转世。

三、降神询问。由日喀则扎什伦寺请护法神降神,询问哪一个灵童是前世班禅转世,请神降谕。如果护法神答复的同辨认器物的结果一致,则该灵童成为候选灵童。

四、金瓶掣签。辨认和降神的结果在清朝时期由驻藏大臣向清朝皇帝报告,请求批示。如果只有一位候选灵单,则批示免予掣签。如果有两位或两位以上灵童,则批示进行金瓶掣签。

五、批准继位。金瓶掣签的结果上报皇帝,由皇帝批准继承班禅名号,为新一世的班禅。

康熙七年(1668年),康熙皇帝批准罗桑益喜为五世班禅。乾隆五年(1740年),乾隆皇帝批准巴丹益喜为六世班禅。乾隆四十七年(1782年),乾隆皇帝批准丹白尼玛为七世班禅。咸丰七年(1857年),咸丰皇帝批准丹白旺秋为八世班禅。光绪十四年(1888年),光绪皇帝批准曲吉尼玛为九世班禅。

金瓶掣签制度是乾隆皇帝制定的。金瓶放在拉萨市布达拉宫。掣签由驻藏大臣执行。方法是,如果辨认和降神的结果有两个或两个以上的候选灵童,就将他们的名字都写在象牙签上,每人一签,都投入金瓶内。喇嘛念7天金瓶经后,从瓶中掣出一签,签上写着谁的名字,谁就是转世灵童,即可以上报皇帝审批。

十世班禅就是经当时的中央政府(即国民政府)于1949年6月3日批准的。

两岸交流的"第一"

十年来,经过海峡两岸人民的共同努力,大陆与台湾之间的关系日益缓和,相互往来不断增多,特别是最近两年,两岸关系发生了许多关键性的突破,各种"第一"也应运而生:

第一次到大陆采访的台湾记者——1987年9月14日,台湾《自立晚报》记者李永得、徐璐,冲破禁令到大陆进行了14天的采访,打破了两岸新闻界隔绝38年的状况。

第一个回大陆探亲的台胞——1987年10月15日,台湾"内政部"宣布批准民众赴大陆探亲。11月2日台湾红十字会开始受理登记,第一个办好回大陆探亲登记手续的是台胞熊光远。这意味着近40年来两岸亲人隔绝局面的结束,随后探亲潮兴起。

第一批到大陆参加国际性会议的台湾科学家——"台北科学会"成员张仲卿,周昌弘、叶永田三人于1988年9月11日以民间名义出席在北京召开的国际科学总会第21届年会,成为第一批获准参加大

陆国际性会议的科学家。

第一位访问大陆的台湾"立法委员"——台湾"立法委员"、著名政治家、中国统一联盟名誉主席胡秋原，1988年9月11日乘中国民航班机由美国旧金山飞抵北京，在大陆进行了一个多月的访问，并会见了李先念等领导人。

大陆赴台探病第一人——1988年11月9日，台湾当局宣布有条件开放大陆同胞赴台探病、奔丧。正在荷兰访问的清华大学教师钱易，获准台湾发出的大陆同胞赴台探病旅行证后，立即起程，于11月14日抵台探望病父——国学大师钱穆。

大陆赴台奔丧第一人——1988年11月21日，上海铜厂退休职工许松桐，手持台湾"入出境管理局"发放的第一号"入台旅行证"，离沪赴台奔丧。

第一个返台探亲的滞留大陆台籍老兵——1988年11月25日，台湾当局宣布准许滞留大陆的台籍老兵返台探亲、定居。12月19日原籍台湾省苗栗县的谢源拔第一个飞抵台北，探望了90岁高龄的老母亲。

第一批访台的大陆留学生——1988年12月1日，台湾"行政院"核定公布了《现阶段国际学术会议或文化体育活动涉及大陆有关问题作业要点》及《现阶段在大陆杰出人士、在海外大陆学人及留学生来台参观访问申请作业规定》。12月20日徐邦泰等5名留美学生第一批赴台访问。

第一个到大陆参赛的台湾体育团体——今年4月7日，中国奥委会宣布，台湾地区今年将以"中华台北"的名称，参加在大陆举办的国际比赛。4月17日台北青年体操队抵京参加亚洲青年体操赛，成为第一个到大陆参加比赛的台湾体育团队。

第一个到大陆参加国际性会议的台湾"官方"代表团——今年5月1日，台湾"财政部长"郭婉容率领中国台北代表团，从东京飞抵北京，出席亚洲开发银行第22届理事会，引起海内外人士瞩目。

各界群众怎样评价治理整顿

中央提出"治理经济环境，整顿经济秩序"已经七个多月了，现在进展情况如何？这是举国瞩目，众说纷纭的重大问题。《半月谈》杂志社于3月17日到5月10日就此作了一次全国范围的民意调查。我们发出问卷9000张，在已收回的3735张问卷中，有1867名(占49.99%)接受调查者认为治理整顿"已见成效"；有1539人(占41.20%)持相反态度，认为"未见成效；有232人(占6.21%)说"越治越糟"；还有97人(占2.60%)由于种种原因不予回答。上述情况表明，治理整顿举步难艰，任重道远，不容稍有懈怠。

作为治理整顿的主要内容之一——物价，现在怎么样了？有2016人(占53.98%)的看法是，物价总的上涨幅度同去年涨得最猛时比较"差不多"，有805人(占21.55%)的看法是"更大了"；有775人(占20.75%)的看法是"变小了"；还有139人(占3.72%)没有表态。

对于市场日用百货和主副食品的供应状况，由于各人所处的地区和环境不同，认识上有差异是必不可免的，调查的结果是：58.77%、43.21%、31.14%的接受调查者依次认为穿的、吃的、用的都丰富；41.82%、36.33%、40.40%的人依次认为吃的、穿的、用的都一般，只有24.63%、12.07%、3.96%的人依次认为用的、吃的、穿的都比较紧缺。

同物价、供应紧密相关的是如何看待通货膨胀问题。在"愿意在银行存款吗"这个问题面前，有2320人(占62.12%)表示"为了备用，应有存款，但钞票会贬值"；有816人(占21.85)表示"存款还是有利的，有利息，能保值"；有531人(占14.24%)说"宁可购物保值，决不存钱"；还有67人(占1.79%)没有回答这个问题。对于银行收紧银根，人们的感受更是各种各样：有44.50%的人认为"银根收紧以后，通货膨胀不再恶性发展"；28.11%的人抱怨从此"借贷无门，生意难做"；17.80%的人甚至认为此举"不利于发展生产和繁荣经济"。

对"控制社会集团购买力"的评价是：2639人(占70.66%)认为"控制不严，漏洞很多"；670人(占17.94%)的看法恰恰相反，认为"控制措施得当，效果好"；有296人(占7.93%)批评"控制得过了头，太死了"。

谈到本地区、本单位的改革形势时，50.20%的人说是"虽有困难，继续前进"；39.38%的人倾向于"徘徊观望，畏步不前"；6.67%的人指出有"往回缩，老一套又来的"的现象。

当问及"对治理、整顿、调查、改革的前景怎样估计"时，大多数人，即2696人(占72.18%)的回答是"抱有希望，亦有担忧"；比例不大的被调查者598(占16.01%)"持悲观态度，走着瞧"；382人(占10.23%)表示"充满信心"。

这是《半月谈》杂志社近期在全国28个省、市、

区(缺新疆、西藏)问卷调查的结果。这一次共发出问卷9000张,时隔一个半月之后回收了3735张,回收率为41.50%。

这次调查对象以城市居民为主,占91.65%,乡村接受调查的人数不多,占8.35%。被调查对象中以文化程度分,大学和中学文化程度占多数;以事业分,党政干部、工人农民、士兵、文教工作者、科研人员、离退休人员、个体工商户、家庭妇女和待业人员等各个阶层的人都有。可以说,这次调查有广泛的代表性。

(《半月谈》民意调查室)

邓小平在接见首都戒严部队军以上干部时的讲话

背景介绍

6月9日,邓小平接见戒严部队军以上干部时作了这次讲话,指出了春夏之交政治风波的性质,同时重申我国的基本路线不变。这次讲话统一了全国的认识,有稳定形势的作用。

摘要如下:

——这场风波迟早要来。这是国际的大气候和中国自己的小气候所决定了的,是一定要来的,是不以人们的意志为转移的,只不过是迟早的问题,大小的问题。而现在看来,对我们比较有利。最有利的是,我们有一大批老同志健在,他们经历的风波多,懂得事情的利害关系,他们是支持对暴乱采取坚决行动的。虽然有一些同志一时还不理解,但最终是会理解的,会支持中央这个决定的。

——他们的根本口号主要是两个,一是要打倒共产党,一是要推翻社会主义制度。他们的目的是要建立一个完全西方附庸化的资产阶级共和国。

——我讲考试合格,就是指军队仍然是人民子弟兵,这个性质合格。这个军队还是我们的老红军的传统。这次过的是真正的政治关、生死关,不容易呀!这表明,人民子弟兵真正是党和国家的钢铁长城。这表明,不管我们受到多么大的损失,不管如何更新换代,我们这个军队永远是党领导下的军队,永远是国家的捍卫者,永远是社会主义的捍卫者,永远是人民利益的捍卫者,是最可爱的人!同时,我们永远也不要忘记,我们的敌人是多么凶残,对他们,连百分之一的原谅都不应有。

——四个坚持本身没有错,如果说有错误的话,就是坚持四项基本原则还不够一贯,没有把它作为基本思想来教育人民,教育学生,教育全体干部和共产党员。这次事件的性质,就是资产阶级自由化和四个坚持的对立。

——艰苦奋斗是我们的传统,艰苦朴素的教育今后要抓紧,一直要抓六十年至七十年。

——我们的一些基本提法,从发展战略到政策,包括改革开放,都是对的。要说不够,就是改革开放得还不够。我们在改革中遇到的难题比在开放中遇到的难题要多。在政治体制改革方面,有一点可以肯定,就是我们要坚持实行人民代表大会的制度,而不是美国式的三权鼎立制度。

——要坚定不移地执行党的十一届三中全会以来制定的一系列路线方针政策,要认真总结经验,对的要继续坚持,失误的要纠正,不足的要加点劲。总之,要总结现在,看到未来。

中共十三届四中全会公报

背景介绍

89'政治风波结束后,中共召开了这次全会。它的意义在于一方面稳定了全国的形势,对某些问题作出了结论,另一方面,它产生了中国的第三代领导,这必然会对未来产生深远的影响。

中国共产党第十三届中央委员会第四次全体会议,1989年6月23日至24日在北京召开。出席这次全会的中央委员170人,候补中央委员106人。列席会议的中央顾问委员会委员184人,中央纪律检查委员会委员68人,有关方面负责同志29人。

全会之前,中央政治局于6月19日至21日举行了扩大会议,为四中全会的召开作了必要的准备。

全会分析了近两个月来全国的政治形势,指出极少数人利用学潮,在北京和一些地方掀起一场有计划、有组织、有预谋的政治动乱,进而在北京发展成了反革命暴乱。他们策动动乱和暴乱的目的,就是要推翻中国共产党的领导,颠覆社会主义的中华人民共和国。在这场严肃的政治斗争中,党中央的决策和采取的一系列重大措施,都是必要的和正确的,得到了全党全国人民的拥护。全会高度评价以邓小平同志为代表的老一辈无产阶级革命家在这场斗争中发挥的重大作用,高度评价在平息首都反革命暴乱

中中国人民解放军、武警部队和公安干警作出的巨大贡献。

全会审议并通过了李鹏同志代表中央政治局提出的《关于赵紫阳同志在反党反社会主义的动乱中所犯错误的报告》。会议认为，赵紫阳同志在关系党和国家生死存亡的关键时刻犯了支持动乱和分裂党的错误，对动乱的形成和发展负有不可推卸的责任，其错误的性质和造成的后果是极为严重的。他在担任党和国家重要领导职务期间，虽然在改革开放和经济工作方面做了一些有益的工作，但是在指导思想上和实际工作中也有明显失误。特别是他主持中央工作以来，消极对待坚持四项基本原则、反对资产阶级自由化的方针，严重忽视党的建设、精神文明建设和思想政治工作，给党的事业造成了严重的损失。鉴于赵紫阳同志的上述严重错误，全会决定，撤销他的中央委员会总书记、中央政治局常务委员会委员、中央政治局委员、中央委员会委员和中共中央军委委员会第一副主席的职务，对他的问题继续进行审查。

全会对中央领导机构的部分成员进行了必要的调整：选举江泽民同志为中央委员会总书记；增选江泽民、宋平、李瑞环同志为中央政治局常务委员会委员；决定增补李瑞环、丁关根同志为中央书记处书记；免去胡启立同志中央政治局常务委员会委员、中央政治局委员、中央书记处书记的职务，免去芮杏文、阎明复同志中央书记处书记的职务。

全会高度评价邓小平同志接见首都戒严部队军以上干部的重要讲话，一致认为，这个讲话是我们回顾过去，思考未来，统一全党思想认识的纲领性文件。全会强调，要继续坚决执行党的十一届三中全会以来的路线、方针和政策，继续坚决执行党的十三大确定的“一个中心、两个基本点”的基本路线。四项基本原则是立国之本，必须毫不动摇、始终一贯地加以坚持；改革开放是强国之路，必须坚定不移、一如既往地贯彻执行，绝不回到闭关锁国的老路上去。当前，要特别注意抓好四件大事：一是彻底制止动乱、平息反革命暴乱，严格区分两类不同性质的矛盾，进一步稳定全国局势；二是继续搞好治理整顿，更好地坚持改革开放，促进经济持续、稳定、协调地发展；三是认真加强思想政治工作，努力开展爱国主义、社会主义、独立自主、艰苦奋斗的教育，切实反对资产阶级自由化；四是大力加强党的建设，大力加强民主和法制建设，坚决惩治腐败，切实做好几件人民普遍关心的事情，决不辜负人民对党的期望。

这次全会在我们党的历史发展是一次非常重要的会议。它不仅对于当前进一步稳定全国局势具有重大作用，而且对于今后保证十一届三中全会以来党的路线、方针、政策的连续性，必将产生深远的影响。

全会重申，我国坚持独立自主的和平外交政策不变，我国将在和平共处五项原则的基础上继续同世界各国发展友好关系，对维护世界和平继续作出贡献。全会相信，我国平息反革命暴乱的正义斗争必将得到世界各国人民的理解，我国人民和世界各国人民的友好关系必将得到继续发展。

全会号召：全党、全国各族人民更要紧密地团结在党中央周围，同心同德，艰苦奋斗，克服前进道路上的一切困难，满怀信心地把我国社会主义现代化建设和改革开放事业继续推向前进！

《河殇》宣扬了什么

1988年，《河殇》曾风靡一时，名噪海内外。1989年7月19日，《人民日报》易家言的这篇文章，并加编者按，展开了对《河殇》的批判。

摘要如下：

——《河殇》实际上唱的是一曲整个中华民族的葬歌。它不仅宣告了所谓“黄河文明”（即中华文化）的夭折和衰亡，而且是对一个伟大民族及其悠久文化传统的全盘否定。

——《河殇》不是用唯物史观、用生产方式的变革以及各种社会因素的变化的观点来解决中国历史，而是用唯心史观、用地理环境决定论、用中国人天生愚劣等观点来解释中国历史。

——《河殇》对黄河、长城这些中华民族的象征，不加任何分析地进行了嘲讽、挖苦和否定。甚至把“黄水”、“黄土”、“黄豆”、“黄米”以至“黄皮肤”，都当作了中国文化落后无望的标记，这对于十亿人民，包括居住在港澳台和世界各地的数千万“炎黄子孙”来说，是极大的侮辱。

——《河殇》作者对中国历史上争取祖国统一的一切努力，采取怀疑甚至嘲讽的态度。这种否定中华民族统一，鼓吹在中国版图上“众国林立”、“分疆裂土”的观点，是不利于祖国的统一，不符合亿万炎黄子孙的意愿的。

——《河殇》没有把中国历史上劳动人民反对压迫、剥削，抵抗外侮，争取民族独立的斗争同历史上

军阀混战那样的动乱加以区别，相反，把历史上包括奴隶、农民起义、反抗帝国主义侵略的正义斗争，都笼统地说成是“表现出惊人的破坏力和残酷性”，“一次又一次把生产力的积累无情地摧毁掉”的恶性活动。

——《河殇》对中国共产党领导的推翻“三座大山”的人民革命，对改变了世界力量对比的中华人民共和国的诞生，对我国消灭剥削制度、进行社会主义建设，不给以任何历史地位。

——《河殇》对于西方文明，或欧洲文明、蓝色文明，即资本主义文明，则极力加以歌颂和美化。

——尽管《河殇》有许多主张、呼唤改革和开放的语言，但它的主张和呼唤与党中央、邓小平同志提出的改革开放的方针并不是一回事，同建设有中国特色的社会主义现代化强国的改革目标是背道而驰的。

——《河殇》的作者们断言：“中国知识分子始终依附于政治权力”，“没能形成独立的社会群体，并缺乏独立的人格意识”。他们还把自己奉为中国摆脱了历史“局限”的“整个文化精英层”的代表，宣称《河殇》“寄托了整个文化精英层对民族命运的关注”，向中国人“提供了一种新的世界观”。他们实际上把自己看成了中国进行社会改革的“不依附政治权力”的独立的领导力量。

——《河殇》学风不正十分严重。它根本不讲事物的内在联系，只是任意找来某些现象或字句，形而上学地拼凑在一起，进行马克思反对过的“肤浅的历史对比”。事实也不核实，引文也不核实，甚至对马克思主义经典著作也采取了任意曲解的态度。

第六届《中国戏剧》“梅花奖”名单

第六届《中国戏剧》“梅花奖”评比1月25日上午在京揭晓，23名优秀中青年演员榜上有名。

获戏曲奖的15名演员是（按得票多少为序，下同）：王万梅（榆次）、叶金援（北京）、左大珍（湖南）、郭彩萍（太原）、冯刚毅（深圳）、沈健瑾（北京）、雷保春（石家庄）、曾静萍（福建）、邓敏（武汉）、陈美兰（浙江）、古小琴（四川）、朱世慧（湖北）、杨春霞（中直）、王清芬（新乡）、沈铁梅（重庆）。

获话剧奖的5名演员是：刘远（陕西）、王巍（宁夏）、宋洁（中直）、李放（辽宁）、卢志启（广州军区）。

获歌剧将的是：万山红（中直）、郭卫民（湖南）。

获特殊剧种奖的是常州滑稽戏演员张克勤。

电影第九届“金鸡奖”与第十二届“百花奖”名单

1988年度电影第9届“金鸡奖”、第12届“百华奖”8月10日上午在北京当众开奖。代表我国电影综合艺术最高水平的大奖——“金鸡奖”最佳故事片，由于三部提名电影《晚钟》、《共和国不会忘记》和《顽主》均未获得评委会过半数票而宣告空缺，爆出了新中国电影评奖史上最大的冷门。

与最佳故事片一齐宣告空缺的还有最佳女配角、最佳编剧、最佳音乐、最佳录音等四项“金鸡奖”，它们在一起构成引人注目的空白。

36岁的青年导演吴子牛，以自己力作《晚钟》、《欢乐英雄》及《阴阳界》摘取了本届“金鸡奖”最佳导演的桂冠。陶泽如、谢园两名新人并列最佳男主角，徐守莉获最佳女主角，孙敏获最佳男配角。

获本届“金鸡奖”最佳儿童片的是《多梦时节》，最佳美术片为《山水情》，最佳科教片为《增长的代价——人口与经济》，最佳纪录片为《蛇口奏鸣曲》。

由观众投票选举的“百花奖”结果如下：获最佳故事片的有《春桃》、《寡妇村》、《共和国不会忘记》，最佳男女主角由《春桃》一片中的男女主人公姜文和刘晓庆荣获，最佳男配角为擅演反派角色申军谊获得，最佳女配角为巩俐。

电视第九届“飞天奖”与第七届“金鹰奖”名单

第九届全国电视剧“飞天奖”评选4月24日在京揭晓。

规模宏大、制作精细的《末代皇帝》荣膺连续剧特别奖。这部连续剧在去年的电视剧止中收视率最高。近来在观众中引起较大反响的《师魂》获连续剧一等奖，它敏锐地触及到教育问题这一引起民族思考和情感波动的热点。由于连续剧是各电视台的“重点项目”，因而竞争较为激烈。除《裤裆巷风流记》、《家教》获第二等奖、《篱笆、女人和狗》、《绿荫》获三等奖外，这届评选还增设了提名奖，获本届评先提名的有《评梅女士》、《撞击世纪之门》、《那五》、《袁崇焕》、《大西北人》、《家·春·秋》、《带后院的四合院》。

相形之下，去年的单本剧的创作显得逊色，一等奖出现空缺。《白栅栏》、《白色山岗》获二等奖，《花鸽子》、《汪老师的婚事》、《塔铺》、《汉家女》获三等奖。颇受少年儿童喜爱的《好爸爸、坏爸爸》以其盎然天趣获儿童连续剧一等奖。此外，《病毒金牌星期天》获儿童单本剧一等奖，《春天的17个瞬间》获译制片一等奖，而短剧小品，戏曲片一等奖则出现空缺。

4月24日，“飞天奖”的各项单项奖也同时公布。《师魂》、《好爸爸、坏爸爸》的编剧诸葛怡，《末代皇帝》的编剧王树元获优秀编剧奖，优秀导演奖则被《病毒金牌星期天》的导演冯小宁摘取。优秀男主角、优秀男配角、优秀女配角得主分别为陈道明、牛星丽、顾艳，优秀女主角奖出现空缺。优秀摄像、优秀照明、优秀美术获奖者为谢平、胡平和《末代皇帝》剧组。

第七届大众电视金鹰奖7月28日在杭州揭晓。

由中国电视剧制作中心拍摄的《末代皇帝》以高票数当选优秀电视连续剧奖。根据著名作家巴金的作品改编的《家·春·秋》（上海电视剧制作中心和四川电视台合拍）和《大酒店》（上海电视剧制作中心）也同时获优秀电视连续剧奖。

获优秀电视单剧奖的3部电视剧是上海电视台的《十八岁男子汉》、《花鸽子》（上海电视剧制作中心）和《甲肝1988》（浙江电视剧制作中心）。

获优秀电视儿童剧奖的是《三个和一个》（上海电视剧制作中心）。获优秀电视戏曲片奖的是《朱熹和丽娘》（安徽电视台）。

获最佳男主角奖的是青年演员陈道明，获最佳女主角奖的是徐娅。陈裕德获最佳男配角奖。北京人艺演员朱琳获最佳女配角奖。

获特别奖的是《师魂》（中央电视台、龙江电影制片厂、儿童艺术剧院合拍）和《男子汉虎虎》（四川电视台）。

中国影片两获国际大奖

《晚钟》在西柏林电影节获得“银熊奖”

又一名中国导演登上了去年张艺谋站过的领奖台。由八一电影制片厂摄制、吴子牛导演的故事片《晚钟》，在2月21日结束的第39届西柏林国际电影节上荣获评委会特别奖（银熊然）。这是该电影节的第二大奖。

这部影片描写1945年日军投降后，八路军一支清理战场的小分队与一支守卫弹药库的日军小分队遭遇。这些与外界消息断绝的日军因断粮而面临死亡，八路军与之展开了一场受降与反受降的斗争。影片从一个新的角度把战争对中日两国人民灭绝人性的残害从正反两面剖露出来，从而引起人们对战争的再认识。

《人·鬼·情》在国际妇女电影节获公众大奖

第11届国际妇女电影节3月19日下午在巴黎东部克雷黛结束，上海电影制片厂女导演黄蜀芹执导的《人·鬼·情》在本届电影节上获得了长故事片公众大奖。我国电影第一次参加这个妇女电影节就获得了大奖，在这里引起了人们对中国妇女电影的极大兴趣。

电影节联合主席伊丽莎白对本报记者说，评委会和广大公众都喜爱《人·鬼·情》片子，她是不同文明精神的聚合，能为有种种文化背景的人所理解和接受

1989年我国田径十佳与羽毛球十佳运动员

中国田径协会等11月29日上午在京举行颁奖会，向当选的1989年全国田径十佳的运动员祝贺。

这10名当选的运动员是：黄志红（24岁，浙江） 王秀婷（24岁，山东） 侯雪梅（28岁，解放军） 张丽（28岁，天津） 钟焕娣（23岁，云南） 金冰桔（18岁，辽宁） 金玲（22岁，辽宁） 毕忠（21岁，江西） 冯艳波（24岁，吉林） 刘淑珍（23岁，河北）

在会上接受团体奖的有中国女子长跑队、中国女子竞走队和中国女子马拉松队。接受优秀奖的有辽宁女子竞走选手李景雪、山东女子中长跑选手孙素梅和北京跨栏选手李彤，他们都在1989年刷新过亚洲纪录。

我国羽毛球运动水平多年来处于世界领先位置，从1981年以来在国际重大比赛中，夺得过47枚金牌，称得上长盛不衰。为了表彰成绩卓著的运动员，积极为明年亚运会作准备，中国羽毛球协会等单位首次评选中国羽毛球十佳运动员。

被评出的十佳运动员有：李玲蔚、杨阳、韩爱萍、林瑛、韩健、李永波、田秉毅、关渭贞、张爱玲、史方静。其中李玲蔚在世界大赛中共夺得18枚金牌、韩爱萍夺得14枚金牌、林瑛夺得12枚金牌。杨阳为中国队夺得第十四届和第十五届汤姆斯杯立下了汗马功劳，连获第五、六届世界锦标赛和两次世界杯赛男子单打冠军等。

共和国历程

1990年

导　言

1989年告诉我们安定团结才是压倒一切的大事。1990年便是安定、团结的一年。这一年我们在各个领域都取得了极大成功。

高科技领域，卫星频频升天，尤其是亚洲一号卫星的成功发射，使我国卫星事业自信而骄傲地跨入了国际领域。

外交领域，我国改善和苏联的关系，并和众多发展中国家建立或发展了友好关系。

文化生活方面，《渴望》这部以"善"为主题的室内剧始终是大家关注的中心，一首《渴望》红遍九州，唱遍华夏。

当然最重要的是令我们骄傲令我们自豪的北京亚运会，从筹备资金，建设场馆，到火炬接力，大会开幕，再到赛场拼搏，洒泪惜别，每一个细节都牵动着亿万炎黄子孙的心。亿万人民或坐于屏幕前、或立于赛场中，为那些洒汗流血的队员们呐喊、助威，为他们的成绩而喜不自禁，为他们失败而慨叹不已。华夏子孙终不负众望以183枚金牌的绝对优势，稳居亚洲第一的宝座，使众多异国人为我们侧目而叹。

总之，1990年是华夏体育丰收的年程，也是经济稳步起飞的年程。

共和国日历

政治

1月4日　北京市人民法院日前对受台湾国民党特务机关派遣插手北京动乱的特务分子梁强等3人，依法分别判处有期徒刑15年、6年。

1月4～8日　全国法院工作会议在京举行。

1月7日　国家计划生育委员会主任彭珮云在第5次全国人口科学讨论会上呼吁，我国90年代前期正处在人口出生高峰的峰顶，必须落实现行计划生育政策。

北京市公安局负责人在答新华社记者的谈话中指出，“民主中国阵线”是反动组织，禁止其在中国境内活动，对为首的严家其、万润南、陈一谘必须依法追究刑事责任，公安部出入境管理局依法吊销了他们的护照。

1月8～12日　全国统战部长会议在京举行。江泽民、乔石等11日会见出席座谈会的同志，江泽民讲话时指出统一战线在社会主义时期仍然是一个法宝，全党都要重视统战工作。

1月10日　李鹏发表电视讲话，宣布国务院命令，决定从本月11日起解除对北京市部分地区的戒严。

1月11日　中共优秀党员、无产阶级革命家、杰出的外交家、中顾委常委黄镇同志遗体告别仪式在京举行。黄镇是1989年12月10日在京逝世的，终年80岁。

1月13日　中共中央决定：黄璜任中共宁夏回族自治区委员会书记。

1月15日　周南被任命为新华社香港分社社长。

1月18日　公安部宣布，最近有573名因参与去年北京发生的动乱和反革命暴乱而被审查的违法犯罪人员，在被审查期间认罪态度较好，确有悔改表现，得到宽大处理，经教育后已经释放。

2月1日　国务院、中央军委决定：任命周玉书为武警部队司令员，徐寿增为政委，王文理、左印生为副司令员，吕寿延、徐桂宝为副政委。

2月9日　国务院召开第54次常务会议，审议通过了《盐业管理条例》，审议并原则通过了《中华人民共和国铁路法（草案）》。

2月13～17日　香港特别行政区基本法起草委员会第9次会议在京举行。会议审议和通过了《香

港特别行政区基本法(草案)》,评选出了香港特别行政区区旗和区徽图案(草案),并决定把基本法(草案)和区旗区徽图案(草案)提交全国人大常委会审议。

2月17日　全国妇联和中国农业银行在京联合召开学习女英雄潘星兰、杨大兰座谈会。全国妇联日前决定授予潘星兰、追授杨大兰全国三八红旗手荣誉称号。

2月24～28日　宋平在四川进行了考察,他在考察中强调,加强党的建设是保持国家稳定的保证,各级党组织都要重视培养和教育青年。

3月3日　卢荣景在中共安徽省委五届一次全委会上继续当选为省委书记。

3月3～5日　全国学雷锋先进代表座谈会在北京召开。

3月5日　全国总工会在京召开会议,任命潘星兰、追认杨大兰同志为"全国金融卫士",授予潘星兰、追授杨大兰全国"五一劳动奖章"。

3月6日　为期7天的全国政法工作会议在京闭幕。会议提出维护社会稳定是政法工作的基本方针。

3月7日　首都各界妇女集会纪念"三八"国际劳动妇女节80周年,江泽民、杨尚昆、李鹏、万里、宋平等出席 江泽民发表讲话,康克清发来了贺信。

3月9日　监察部公布,铁道部副部长罗云光严重失职受贿,国务院决定撤销其副部长职务;公布青海省可可西里地区去年五月因雪灾造成大批金农遭灾遇难事件查处情况,原省长、副省长受到行政处分,格尔木原正副市长贪污受贿被追究刑事责任。

3月12～15日　七届全国人大常委会第十三次会议在京举行。会议原则通过了全国人大常委会工作报告、七届全国人大三次会议议程草案、七届全国人大三次会议主席团和秘书长名单草案和代表资格审查委员会关于补选代表的代表资格的审查报告。会议通过了关于撤销胡绩伟全国人大常委和教科文卫委员会副主任委员职务的决定,接受伍觉天辞去全国人大常委职务的请求的决定,免去郁文全国人大民族委员会副主任委员职务的决定。

3月14日　全国铁路检察长工作会议强调,要严厉打击危害铁路治安秩序的犯罪活动,保障铁路安全。

陕西省人大常委会会议决定任命白清才为陕西省副省长、代理省长职务。

3月20日　七届全国人大三次会议在京开幕,万里宣布大会开幕,李鹏总理作政府工作报告。江泽民、杨尚昆、李鹏、乔石、姚依林、宋平、李瑞环、王震等出席。

4月4日　自3月20日开始的七届全国人大三次会议闭幕。会议审议并批准了李鹏作的政府工作报告,通过了关于1989年国民经济和社会发展计划执行情况、1990年国民计划和社会发展计划的决议,通过了关于1989年国家预算执行情况和1990年国家预算的决议;会议通过了中华人民共和国香港特别行政区基本法,包括三个附件和区旗、区徽图案;会议通过了关于设立香港特别行政区的决定、关于香港特别行政区基本法的决定、关于香港特别行政区第一届政府和立法会产生办法的决定、关于批准香港特别行政区基本法起草委员会关于设立全国人大常委会香港特别行政区基本法委员会的建议的决定;会议通过了修改中华人民共和国中外合资经营企业的决定,通过了全国人大常委会工作报告、最高人民法院工作报告、最高人民检察院工作报告。会议通过了接受邓小平辞去中华人民共和国中央军事委员会主席职务的请求的决定,选举江泽民为中华人民共和国中央军事委员会主席;会议根据江泽民的提名,决定任命刘华清为国家军委副主席,免去洪学智的国家军委委员职务,会议还通过了确认全国人大常委会接受贺敬之、伍觉天辞去全国人大常委职务的请求的决定。

4月7日　国务院召开第57次常务会议,讨论了关于"八五"计划和十年规划的拟定工作问题,讨论并原则通过了《吸收外商投资成片土地综合开发经营暂行管理办法》。

4月23日　白清才当选为陕西省省长。

4月24日　国务院举行第58次常务会议,原则通过《中华人民共和国烟草专卖法(草案)》。

4月25日　成克杰当选为广西壮族自治区人民政府主席。

4月30日　李鹏总理签署国务院令,决定从5月1日起,解除在西藏自治区拉萨市的戒严。

金基鹏当选为青海省省长。

5月4日　郭树言当选为湖北省省长。

5月10日　公安部宣布:最近陆续有211名因参与北京去年的动乱和反革命暴乱的违法犯罪人员被解除审查,获得宽大处理,并已释放。

《人民日报》发表社论:《领导干部要学焦裕禄》。

5月18日　新华社报道:我国公安机关最近破获了一起建国以来最大的跨国贩毒案,共捕获境内

外贩毒分子51名，缴获200多公斤海洛因等。

5月20日　李登辉在台北发表"总统"就职致词，仍推行"一国两府"，制造"两个中国"。

5月25日　经国务院批准，国家保密局发布《中华人民共和国保守国家秘密法实施办法》，自发布之日起施行。

5月31日　原西藏自治区党委副书记江村罗布当选为西藏自治区人民政府主席。

6月1日　张学良在台北出席他90岁寿辰宴会，这是他54年来首次公开露面。

6月6日　公安部发言人宣布，最近又有97名参与去年动乱和反革命暴乱的违法犯罪人员，被解除审查，获得宽大处理，并已释放。

6月8日　新华社报道：原铁道部副部长罗云光任职期间受贿，工作严重失职，经中共中央批准，中纪委决定开除其党籍，中纪委同时决定开除铁道部运输局原局长徐俊等8人的党籍。

6月12日　中纪委发出《关于几起党员干部违纪建私房和高标准装修住房典型案件的通报》。

6月19～27日　江泽民在广东考察，先后访问了汕头、深圳、珠海经济特区和一些市、县，就改革开放政策、治理整顿和党的建设等问题进行了调查研究。

6月20～28日　七届全国人大常委会第14次会议在京举行。会议通过了《中华人民共和国国旗法》和关于惩治侮辱中华人民共和国国旗国徽罪的决定。

6月25日　公安部发言人宣布，方励之、李淑娴已有悔悟表示，获准宽大处理，准许他们出国治病。

7月1日　周恩来全身铜像在南京落成。

第四次全国人口普查登记工作开始。

7月4～7日　全国机构编制工作会议在京举行。李鹏在7日的会上提出机构改革的目标是建立一个高效的行政运行机构。

7月12～28日　中纪委分片召开纪检工作座谈会，中央和国家机关座谈会12至15日在北戴河召开；中南、西南、西北地区座谈会20至24日在兰州召开；华北、东北、华东地区座谈会24至28日在上海召开，座谈会强调从严治党，党风和廉政建设丝毫不能放松。

7月16日　最高人民法院、最高人民检察院、公安部、新闻出版署联合举行新闻发布会，公布最高人民法院、最高人民检察院制定的《关于办理淫秽物品刑事案件具体应用法律的规定》，并通报除"六害"、扫黄的情况。

7月17日　新华社报道：中央军委近日分别发布命令，授予总后青藏兵站部"青藏高原模范兵站部"荣誉称号，授予空军某部红其拉甫气象导航站以"模范气象导航站"荣誉称号。

7月20日　邢崇智当选为河北省委书记。

7月20～26日　江泽民赴西藏考察，并参观了工厂、农村、牧区及大昭寺、布达拉宫，慰问了边疆部队。

8月3日　新华社报道：台湾有关方面日前以极不人道的方式遣返一批私自渡海入台的大陆同胞，致使25人被困在船舱底缺氧窒息死亡，人为制造了一起骇人听闻的惨案。

8月8日　全树仁当选为辽宁省委书记。普朝柱当选为云南省委书记。

8月9日　"中国十大杰出青年"评选揭晓，聂卫平、魏书生、王振国、勾艳玲、杨吉奎、黄志红、李登海、李润虎、蔡伟素、张思荣当选。

8月10日　国务院举行第66次常务会议，原则通过《中华人民共和国固定资产投资方向调节税暂行条例（草案）》。

第2次全国人民群众见义勇为与犯罪分子作斗争先进分子表彰大会在京举行，141名见义勇为的优秀代表受到嘉奖，乔石代表党中央、国务院向大会祝贺。

8月11日　中纪委日前发出关于湖南省财政厅厅长瞿宝元等人受贿黄金首饰严重违法乱纪的通报。在这一案件中受到党纪政纪处分的有3名厅级干部，6名处级干部，4名科级干部，中纪委要求坚决纠正行业不正之风。

8月13日　台湾方面遣返大陆私自渡海入台大陆渔船，与押送的台湾军舰相撞，50人全部坠海，21人失踪。

8月16日　中国银行副行长雷祖华等人连续接受公款宴请，3次共耗资7000多元，经国务院批准，监察部决定给雷祖华同志行政记大过处分。

8月23日　国务院在京召开电话会议，进一步贯彻落实关于加强廉政建设、纠正部门和行业不正之风的部署。

8月23～29日　乔石在新疆进行考察，访问各族干部群众，指出新疆的政治经济形势是稳定的，要坚决反对民族分裂主义，把各项工作搞好。

9月1日　江泽民从上月22日至今在新疆考

察，他在考察时反复阐述稳定和加强团结的意义，希望新疆各族干部依靠各族人民集体智慧，把新疆的建设和改革事业推向前进。

9月7日　历时11天的七届全国人大常委会第十五次会议闭会。李鹏总理在开幕会上作了关于当前国际形势和访问印尼、新加坡、泰国情况的报告。会议通过了《中华人民共和国著作权法》、《中华人民共和国铁路法》、《中华人民共和国归侨侨眷权益保护法》。

9月11日　中共优秀党员、忠诚的共产主义战士、杰出的无产阶级革命家、中国妇女运动的先驱和卓越领导者、国际进步妇女运动的著名活动家蔡畅同志，因病于今晨在京逝世，终年90岁。

9月21日　杰出的、忠诚的共产主义战士，伟大的无产阶级革命家、军事家，中国人民解放军的缔造者之一，长期担任党、国家和军队重要领导职务的卓越领导人徐向前同志因病于今晨在京逝世，享年88岁。

9月26日　毛致用当选为中共江西省委书记。

10月10日　国务院召开第68次常务会议，讨论并原则通过了《中华人民共和国残疾人保障法(草案)》。

10月12～17日　全国检察机关第二次反贪污贿赂侦查工作会议在京举行。今年1至8月全国检察机关已侦查终结贪污、贿赂案36000多件，为国家挽回经济损失63400多万元。最高人民检察院检察长刘复之等在17日讲话中强调今后反贪污贿赂任务还相当繁重，要长期坚持。

10月13日　熊清泉当选为中共湖南省委书记。

10月25～30日　七届全国人大常委会举行第16次会议。会议听取了关于领事特权与豁免条例草案审议结果等报告，听取了田纪云关于当前农业形势和任务的汇报。会议通过了《中华人民共和国领事特权与豁免条例》。

10月26日　国务院举行第69次常务会议，审议并通过了新的《民兵工作条例(草案)》。

10月29日　台湾"内政部"宣布，即日起开放岛内各宗教团体派员赴大陆地区从事朝圣、迎香等宗教活动。

10月30日　国家统计局发布第四次全国人口普查数据第1号公报：中国总人口为1160017381人，其中大陆人口截止1990年7月1日零时为1133682501人。

10月31日　陈光毅再次当选为中共福建省委书记。

11月4日　历时7天的全国对外宣传工作会议在京闭幕。与会代表指出，必须适应当前的形势，更好地向世界介绍中国。

11月6～13日　全国检察长工作会议在京举行。会议强调检察机关要充分认识反贪污、反贿赂斗争的重要性和长期性。今年1至9月全国检察机关已办结贪污、贿赂案36190件，追缴赃款赃物折合人民币5.26亿多元。

11月9日　国务院举行第71次常务会议，审议并原则通过了《行政复议条例(草案)》。

11月13日　侯宗宾当选为中共河南省委书记。

11月20日　中国海外交流协会在京成立，吴学谦代表国务院到会祝贺，会长为钱伟长。

11月21日　贾庆林任福建省副省长、代省长。

11月23日　国务院举行第72次常务会议，讨论并原则通过《中华人民共和国行政监察条例(草例)》，决定成立全国禁毒工作领导机构。

11月27日　国务院台湾事务办公室发言人就本月21日台湾成立"海峡交流基金会"一事对新华社记者说，只要是促进直接"三通"和双向交流，我们愿同台湾省任何团体个人接触。

11月28日　中共中央最近决定，顾金池任中共甘肃省委书记。

12月19日　李灏继续当选为中共深圳市委书记。

12月20～28日　七届全国人大常委会举行第17次会议。会议通过了《中华人民共和国残疾人保障法》、《中华人民共和国缔结条约程序法》、《全国人大常委会关于禁毒的规定》和《全国人大常委会关于惩治走私、制作、贩卖、传播淫秽物品的犯罪分子的决定》。会议根据李鹏总理的提请，决定免去王芳兼任的公安部部长职务，任命陶驷驹为公安部部长，免去郑拓彬的外贸部部长职务，任命李岚清为外贸部部长。

12月22日　赵富林当选为中共广西壮族自治区党委书记。

12月25～30日　中国共产党十三届七中全会在京举行。全会审议并通过了《中共中央关于制定国民经济和社会发展十年规划和"八五"计划的建议》，全会高度评价党的十一届三中全会以来我国改革开放和社会主义现代化建设所取得的巨大成就，充分

肯定十三届四中全会以来各项工作所取得的显著成绩。

经济

1月3日　国家确定今年全国续建580多项大中型基建工程项目，投资主要用于加强重点建设，突出农业、能源和交通。

1月6日　国家外汇管理局副局长凌则提宣布，我国从1月1日起对在华外国人士实行"购物支付证"制度。

我国已跃居为世界海水养殖第一大国，去年总产量达154万吨。

1月12日　国务院企业管理委员会宣布，批准哈尔滨锅炉厂、上海柴油机厂等45家企业为国家一级企业。

1月12～17日　全国银行分行行长会议在京召开。李贵鲜在会上说，去年发行货币210亿元，比计划少投放190亿元，今年要继续坚持银根紧缩的方针。

1月15日　我国已成为第五大船舶出口国，到去年底共承接出口船280万吨，已完工200万吨。

1月17日　全国清理整顿公司领导小组批准，中央国家机关第二批撤销1633个所属公司。至此，中央国家机关共撤销了2651个公司。

1月22日　对外经贸部新闻发言人宣布，1989年我国对外贸易顺差为50亿美元，加上非外贸外汇顺差，今年还本付息不成问题，并指出进出口商品结构应进一步改善。

1月25日　国家统计局1990年第1号统计报告公布。报告说，去年治理整顿主要目标基本达到。

1月30日　我国年产食用菌已突破60万吨，成为世界"食用菌王国"。

2月1日　国家物价局发布《关于商品和收费实行明码标价制度的规定》，自今年3月1日起实行。

2月3日　新华社报道：经过一年多努力，全国共停缓建项目1.8万多个，可压缩投资675亿元；能源、交通和邮电项目的投资比重有所上升。

2月5～8日　国务院在深圳召开经济特区工作会议。李鹏在会上讲话强调，要把特区办得更好。去年我国5个特区工业生产值达300亿元；外贸出口达38.5亿美元，占全国总额1/10。

2月22日　全国审计工作会议透露，全国审计机关组建6年来为国家增加财政收入116亿元。

全国建材局长会议透露，去年全国建材工业总产值达540亿元，实现利税120亿元，分别比上年增加3.8%和7.6%。

2月27日　中国人民银行总行决定，增加80亿元信贷资金，用于支持大中型骨干企业流动资金急需。

2月28日　新华社报道：今年我国杂交水稻、杂交玉米和小麦良种将扩大到7.1亿亩以上，约占全国粮食作物播种面积42%。

3月2日　李鹏总理令，发布《盐业管理条例》，自发布之日起施行。

3月3日　1989年度全国企业管理优秀奖（金马奖）评选揭晓，山西大同矿务局等10家企业获奖。

3月9日　第3届全国优秀企业家评选揭晓，20名企业厂长（经理）获金球奖。

3月12日　《人民日报》报道：我国森林覆盖率已由10年前的12%提高到目前的12.98%。

3月14日　南京扬子石化公司年产量居世界首位的45万吨芳烃联合装置投料试车成功。至此，投资66.8亿元的扬子乙烯工程经过5年多的建设已全部按时建成投产。

能源部长黄毅诚宣布，我国已进入世界能源大国行列，到去年一次能源总产量已达10亿吨标准煤。

3月15日　国务院决定今日起提高铁路和水运货物运价，同时适当调低国产彩电的消费税。

3月31日　上海30万吨乙烯吴泾工程近日开通全流程，这是由地方企业自筹17亿元建设的。

4月2日　国务院日前发出通知，决定在全国范围开展清理"三角债"工作。

新华社报道：农业部决定1990年在全国乡镇企业开展"企业管理年"活动。

4月8日　姚依林副总理受党中央和国务院的委托率国务院有关部委负责同志自3月28日至今视察上海，对浦东开发问题进行专题研究论证。

4月18日　李鹏在上海宣布，党中央和国务院同意上海市加快浦东地区开发，在浦东实行经济技术开发区和某些经济特区的政策。30日，上海市政府宣布开发浦东的10项政策。

1989年我国农村保险业务保险费收入达16.6亿元，比上年增加29.9%。中国人民保险公司总公司决定今年拨出100万元补贴试办种植业、养殖业

保险的分公司，以鼓励农民向农业多投入。

4月21日　李鹏为纪念“地球日”20周年发表电视讲话，指出环境保护是我国一项基本国策，我国愿通过广泛的国际合作，寻求解决全球性环境问题的办法。

5月4日　国家外汇管理局公布，1989年末我国外债余额为413亿美元，其中中长期债务余额为370.3亿美元，短期债务余额42.7亿美元。同日，国家外汇管理局负责人答记者问时说，我国外债结构合理，状况良好，偿债能力有充分保证。

5月5日　《人民日报》报道：我国第一季度城乡居民储蓄存款比去年同期增加301亿元；回笼货币共189亿元，比去年同期增154亿元。

5月10日　新华社报道：国务院最近批准将济南市划入沿海经济开放区。

5月23日　《人民日报》报道：1980至1990年10年中，我国用于电力技术改造和技术进步的资金达157亿元，完成了总投资百万元以上项目2862个。

5月24日　我国煤炭工业最大的建设项目准格尔煤田会战拉开序幕。

5月27日　《人民日报》报道：我国苎麻产量和加工能力居世界首位。苎麻织品和服装年出口创汇3.5亿美元。

5月30日　扬子30万吨乙烯工程全面建成投产。

6月2日　国家环保局发布《1989年中国环境状况公报》。这是我国首次发布环境状况公报。

国务院最近又批准山东菏泽电厂等16个大中型电力项目开工建设。该16个项目总投资93亿元，装机容量为590万千瓦。

6月7日　今年全国夏季油菜籽获丰收，预计比去年增产一成半，约增90万吨。

6月8日　李鹏总理5月30日签署国务院令，分别发布《中华人民共和国一九九〇年国库券条例》和《中华人民共和国一九九0年特种国债条例》，自发布之日起施行。

6月11～15日　湖南湘中、湘北和湘西12个地市连降暴雨成灾，造成254人死亡，直接经济损失17.5亿元。省委和省政府紧急部署抗洪。国务院有关部门大力支援湖南省抗灾救灾。

6月13日　新华社报道：全国清理整顿公司领导小组办公室最近在南京召开工作座谈会。全国已查处公司违法违纪案9.58万多起，其中大案要案2万多起。

新华社报道：至5月底，大兴安岭1987年特大森林火灾遗留下的1174万立方米火烧木抢采抢运工作已基本完成。

6月14日　《人民日报》报道：我国从1987年4月1日开征耕地占用税，到去年底，共征收该项税款46亿元，全部用于农业综合开发。

6月25日　经国务院批准，商业部和河南省将于9月试办郑州粮食批发市场，主要进行省际间议价小麦的批发交易。交易以现货为主，逐渐引向期货市场。

7月2日　湖南省自6月下旬至今再降暴雨成灾，受灾农田达167.2万亩，倒塌房屋4400余间。

7月6日　国家工商行政管理局发布《关于公司撤并后有关事项的公告》。同日，国家工商局长刘敏学宣布，我国党政机关办公司和党政干部经商问题已基本解决。

7月6～14日　国务院召开长江三峡工程论证汇报会，姚依林主持了会议。会议决定将可行性报告提交国务院三峡工程审查委员会。

7月8～15日　全国财政会议在京召开。会议强调必须坚持财政、信贷的双紧方针。

7月10日　新华社报道：近10年间我国已对外签订承包工程和劳务合同10634份，合同金额达128亿美元，累计派出劳务人员36万人次，合作项目分布133个国家和地区。

新华社报道：台湾当局最近决定将对“未经许可与大陆直接贸易、投资者”处3年以下有期徒刑，并罚台币1500万元。海内外工商、舆论界纷纷指责这种为两岸经贸往来设置新障碍的做法。

7月12日　新华社报道：至6月底各省市区内的“三角债”已清理784亿元。

7月17日　历时8年的贵昆铁路电气化技术改造工程竣工，全线通车。

7月20～23日　全国自然保护工作会议在长春举行。会议提出要象重视污染防治那样做好自然保护工作。自1979年至今，我国自然保护区已有600多处，占国土面积3%。加上风景名胜区和森林公园，总面积达4000万公顷，约占国土4%。但这个数字远远低于发达国家的水平。

7月31日　经国务院批准，自今日起提高国内邮政资费。

8月10日　我国自行设计和研制的第一艘充氦载人软式飞艇在湖北首飞成功。

8月13日　新华社报道：面积仅占全国18.75%的长江流域成为我国经济发展水平最高地区之一，年工农业总产值逾4000亿元，约占全国40%，人均产值和人均收入均高于全国平均水平。

8月14日　新华社报道：据英国《银行家》今年7月号公布的世界1000家最大银行的最新排名，中国交通银行资本总额排193位，其资本与资产的比率达9.61%，排138位，高于巴塞尔协议规定的8%的最低资本充足目标。

8月15日　新华社报道：今年上半年我国乡镇企业总产值比去年同期增长9%，出口交货值达187亿元，比去年同期增长36.6%。

8月19日　李鹏总理签署国务院令，发布《国务院关于鼓励华侨和香港澳门同胞投资的规定》，自发布之日起施行。

8月20日　国务院清理"三角债"领导小组决定，从今日起对全国500多个重点基建项目拖欠款进行集中清理。

我国大陆兴建最早的高速公路沈(阳)大(连)高速公路全线试通车。

8月21日　经国务院批准，中国人民银行决定今日起对整存和贷款的利率在现行利率基础上，平均下调1.08个百分点。

8月26日　1980年8月26日全国人大常委会批准《广东省经济特区条例》后的10年中，我国深圳、珠海、汕头、厦门和海南5个特区建设成绩显著，外商投入40多亿美元，去年5个特区出口额达38.5亿美元，约占全国一成。

8月29日　《人民日报》报道：今年上半年我国货币净回笼达247.8亿元，比去年多回笼194.9亿元。

9月1日　沈(阳)大(连)高速公路正式通车。

乌鲁木齐西——阿拉山口铁路通车。江泽民出席通车庆祝会。12日，我国兰新铁路与苏联土西铁路在新疆阿拉山口站和苏联德鲁日巴站接轨，第二座亚欧大陆桥宣告全线贯通。

9月5日　新华社报道：近一两年我国家禽存栏数已达22多亿只，居世界首位；人均占有量6.3公斤，接近世界人均6.9公斤的水平。

9月13日　我国第一个年产百万吨原油的海上油田——惠州21—11油田投产。

9月17日　大庆30万吨乙烯工程通过国家验收。

9月21日　陈俊生在武汉召开的国家专项粮食储备工作会议上宣布，国务院决定设专项粮食储备制度，拨出专款把全国农民需要向国家出售的余粮，以不低于国家制定的保护价统统收购起来，作为对全国粮食丰歉余缺进行宏观调控的国家专项粮食储备。

9月27日　1990年度国家质量奖评选揭晓，31个企业荣获质量管理奖，376项产品和27项工程分获金、银奖，62件工艺美术品获百花奖。

10月2日　广西迄今最长的一条高等级公路南宁市至北海市公路近日全线通车，结束了桂南无高级公路的历史。

10月6日　新华社报道：上海、北京、广州、天津等25个城市国内生产总值已突破百亿元大关，其中上海市国内生产总值达到696.54亿元 深圳、大庆、克拉玛依、玉溪等18个市人均国内生产总值超过4000元。

10月11日　新华社报道：今年我国摩托车产量将超过100万辆，进入世界4大摩托车生产国行列。

10月13日　《人民日报》报道：我国目前橡胶种植面积已超过900万亩，年产干胶24万吨，分居世界第4和第5位。

10月14日　新华社报道：国家统计局最近以粮棉油肉产量实绩各排定一百强。公主岭市、射阳县、平度市和巴县荣居榜首。

10月20日　甘肃省景泰、古浪和天祝藏族自治县之间发生6.2级地震。27日，国务院致电慰问灾区人民和参加抗震救灾的各界群众。

10月23日　1990年度国家级新产品试制鉴定计划，已审定计划项目1766个，其中达到国际先进水平和国际水平的885项，达到国内先进水平的794项。

10月28日　新华社报道：6省区青年黄河防护林一期工程竣工。

10月30日　在巴黎第14届国际食品博览会上，我国北京长城牌干红葡萄酒等7种食品获金奖。

11月1日　新华社报道：我国目前已建成东北、华北、华中、华东、西北5个装机容量逾千万千瓦的大电网。我国发电量和输电量均居世界第4位。

11月4日　新华社报道：我国百名财政收入大县名次排定，它们的财政收入达170.5亿元，占全国县级财政收入22.1%，其中上海嘉定县、江苏无锡县名列榜首，财政收入突破4亿元。

11月10～15日　全国粮食工作会议在京召

开。国务院决定从今年秋粮收购开始，将合同定购改为国家定购，交售国家定购粮作为农民应尽义务，必须保证完成。

11月12日　仪征化纤公司宣告，仪化工程全面建成投产，形成年产50万吨聚酯生产能力，成为我国最大的化纤及其原料生产基地。

11月13日　唐山市人民政府以其抗震救灾、重建唐山市、解决百万人居住问题的突出成绩获联合国人类住区(生态)中心颁发的"人居荣誉奖"。

11月30日　《人民日报》报道：国务院4部委最近就加强承包企业国有资产管理问题作出8条规定，强调在新的一轮企业承包中，要把国有资产保值增值指标纳入承包合同。

上海证券交易所正式成立。这是建国以来大陆第一家证券交易所。

12月3日　《人民日报》报道：据国际保护组织今年公布，我国生物多样性的丰富程度居世界第8位。

12月4日　《人民日报》报道：目前我国生产的电冰箱、洗衣机、电风扇、缝纫机、自行车、电饭锅、电熨斗、铅笔、自来水笔，蘑菇罐头、海盐等十多种轻工产品均居世界第一位。

12月5日　李鹏签署国务院令，发布《中华人民共和国海上国际集装箱运输管理规定》，自发布之日起施行。

《人民日报》报道：今年我国发射了5颗人造卫星，多种新型飞机首飞上天，航空航天工业成就辉煌。

新华社报道："七五"期间我国农民收入以4%的年平均速度增长，生活继续得到改善，消费水平进一步提高。1990年全国农民人均收入达到630元左右，比1985年增长58.5%。

12月10日　至今日，全国已收购棉花6900多万担，比1989年全年收购量多600万担。我国棉花生产徘徊下滑的局面得到扭转。

12月16日　《人民日报》报道：我国软磁盘年生产能力可达3亿片，继美、日之后，成为世界第三大软磁盘生产国。

12月19日　农业部副部长陈耀邦宣告，今年我国农业全面丰收。粮食创新纪录，总产可达4.2亿吨，棉花可达425万吨。

12月23日　目前全国各地冬修水利已投入建设资金30亿元，每天有8000多万民工劳作在水利工地上。至11月底全国已累计投入水利劳动积累工20.7亿个，完成土石方32亿立方米，预计新增、恢复和改善灌溉面积2400多万亩。

12月28日　《人民日报》报道：今年我国生产原油1.383亿吨，天然气147.7亿立方米。原油产量占世界第5位。

12月29日　鞍山化纤毛纺织总厂厂长王忠懿等20名厂长(经理)荣获第4届全国优秀企业家称号。

12月31日　李鹏签署国务院第72号令，发布《总会计师条例》自发布之日起施行。

军　事

2月19日—23日　七届全国人大常委会12次会议通过《中华人民共和国军事设施保护法》。

2月27日　中共中央最近转发了解放军总政治部《关于新形势下加强和改进军队政治工作的若干问题》并发出通知，要求大力加强全党的思想政治工作。

3月9日　新华社报道：中央军委近日分别发布命令，授予南京军区某炮兵团原政委杨崇元"模范团政委"荣誉称号，给海军飞行学院记集体二等功。

4月6日　国家军委主席江泽民发布命令，颁发《中国人民解放军军事训练条例》。

4月15日　国家军委主席江泽民签署命令，发布《中国人民解放军立法程序暂行条例》，自发布之日起施行。

4月17日　新华社报道：经中央军委批准，解放军三总部发出通知，确定从优秀士兵中提拔基层军官。

5月4日　新华社报道：国家军委主席江泽民最近签署命令，发布《中国人民解放军武器装备管理工作条例》。

6月9日　国家军委主席江泽民签署命令，颁发重新修订的《中国人民解放军内务条令》、《中国人民解放军纪律条令》和《中国人民解放军队列条令》。

6月15～26日　中苏外交和军事专家小组在北京就如何落实两国政府关于中苏边境地区裁减军事力量举行了小范围会谈。

8月6日　新华社报道：国务院、中央军委决定今年开始实行冬季征兵。

10月22～29日　张震等率领的前中国人民志愿军代表团、志愿军英模代表团和志愿军烈属代表

团赴平壤参加中国人民志愿军赴朝作战40周年纪念活动并进行友好访问。

外交

1月11日　外交部发言人在评论有关台湾申请以台湾、澎湖、金门、马祖的名义加入关贸总协定一事时指出，台湾是中国领土不可分割的一部分，关贸总协定理应拒绝受理台湾当局非法申请。16日，中国政府代表侯志通在日内瓦关贸总协定总部向总协定总干事邓克尔博士递交照会，全面申述了中国政府对台湾当局申请加入关贸总协定问题的原则立场。

1月16～25日　国务委员兼国家计委主任邹家华访问日本。

1月25日　外交部发言人在新闻发布会上对美国国会众议院就中国留学人员问题再次通过决议一事发表谈话，强烈谴责美国众议院的霸权主义行径，敦促美国采取措施防止事态恶化。发言人在回答有关苏联航空公司派代表到台湾与华航接触、试探建立直航一事的提问时说，与台湾通航涉及中国主权问题，必须事先与中国政府磋商。发言人还指出，捷克斯洛伐克总统邀请达赖访捷，是粗暴干涉中国内政的政治行动，捷方应再次慎重考虑，撤销对达赖的邀请。

2月3日　全国人大外事委员会就美国国会重新通过制裁中国的修正案一事谴责美国国会某些人粗暴干涉中国内政的行径。同日，全国政协外事委员会也就此事发表声明，敦促美国国会停止干涉中国内政。

2月9～23日　中苏外交和军事专家小组第二次谈判在北京举行。

2月22日　外交部就美国国务院2月21日发表“人权报告”发表声明，强烈抗议美国政府严重侵犯中国主权。22日，中国驻美国大使朱启祯奉命向美国国务院转交我外交部声明，抗议美国政府粗暴干涉中国内政。

3月8日　外交部发言人指出，所谓一些外国驻华记者受到中方人员“监视”和“骚扰”的报道是没有根据的，美国驻华使馆没有资格对此事进行所谓调查。

3月14～16日　江泽民总书记访问朝鲜。

3月20日　中共中央致电纳米比亚西南非洲人民组织中央委员会，热烈祝贺纳米比亚独立。

3月22日　我国和纳米比亚共和国今日起正式建立大使级外交关系，两国建交联合公报在温得和克发表。

关贸总协定发表报告说，我国外贸出口在全世界出口国中的地位从第32位跃居第14位。

4月7日　我国驻莱索托大使馆临时代办声明，鉴于莱索托4月5日同台湾当局重建所谓“外交关系”，违背中莱建交公报原则，中国决定中止同莱索托的外交关系。

4月12日　外交部发言人重申，英国政府无权单方面处理香港中国公民的国籍身份。

4月19日　外交部发言人说，我国首次派军事人员参加联合国维持和平行动。我国向联合国停战监督组织派遣的5名军事观察员日内将赴任。

4月20日　新华社香港分社就当日英国国会二次通过《1990年英国国籍(香港)法》一事发表谈话，对此表示极大遗憾。21日，外交部发言人说，中国对英国议会通过的法案决不会置之不理。

4月23～26日　李鹏总理访问苏联。这是中苏两国关系正常化后中国政府首脑首次访苏。

4月24～27日　中英联合联络小组第15次会议在京举行，并发表了新闻公报。会后中方首席代表郭丰民就香港目前一些问题阐明中国政府的立场。

5月2～12日　万里委员长访问巴基斯坦、伊朗和伊拉克。

5月7～13日　阿联酋总统扎耶德访问我国。这是阿联酋国家元首首次访华，也是海湾合作委员会6国第一位元首访华。

5月14～30日　杨尚昆主席访问墨西哥、巴西、乌拉圭、阿根廷和智利。

5月16日、19日　我国驻美国大使朱启祯在洛杉矶发表讲话时指出，取消给中国的最惠国待遇，“将使美国与中国同样受到打击”。

5月17日　外交部发言人在新闻发布会上就美国政府竟按美国国会要求发布公告干涉中国内政一事表示强烈抗议。

6月2日　中国驻几内亚比绍大使石午山向几内亚比绍政府提出严正交涉并郑重声明，由于几内亚比绍政府同台湾当局建立所谓“外交关系”，中国政府不得不决定中止同几内亚比绍的外交关系。

6月7～15日　我国外交部部长助理徐敦信作为中国驻越南大使张德维的客人赴河内。在河内期间，徐敦信与越南副外长陈光基就政府解决柬埔寨

问题非正式交换了意见。15、19日，徐敦信先后在曼谷对记者说，中越双方的会晤在政治解决柬埔寨问题上没能取得进展，越南至今仍缺乏解决柬问题应有的诚意。

6月14日　国家军委副主席刘华清自5月31日至今访问苏联。

6月26～29日　中日友好21世纪委员会第6次会议在北京举行。

6月27日　中国政府决定向伊朗地震灾区人民提供价值300万元人民币的救灾物资。

7月1日　乍得总理哈布雷自6月26日至今访问我国。

7月2日　孟加拉国总统艾尔沙德自6月28日至今访问我国。

7月6～11日　塞拉利昂总统莫莫访问我国。

7月7～26日　上海市市长朱镕基率领中国市长代表团访问美国。

7月8日　国务委员兼国家教委主任李铁映作为中国政府代表自6月30日至今访问日本。

7月19～26日　彭冲副委员长率领全国人大代表团访问苏联。

7月20～30日　钱其琛外长访问沙特阿拉伯、塞浦路斯、摩洛哥和阿尔及利亚。

7月21日　中国和沙特阿拉伯王国正式宣布建立大使级外交关系。

7月28日　外交部发言人在答记者问时指出英国议会通过"一九九〇年英国国籍(香港)法"违反中英联合声明精神，中国政府不能接受。

8月2日　外交部发言人就当天凌晨伊拉克军队入侵科威特领土事件呼吁立即停止军事活动，通过和平谈判解决争端。

8月6～14日　李鹏总理访问印尼、新加坡和泰国。

8月22日　我国常驻联合国代表李道豫代表我国政府向联合国负责海洋法事务的副秘书长萨·南丹递交了要求分配国际海底矿区和成为海底资源开发先驱投资者的申请。

8月27～29日　塞浦路斯总统瓦西利乌访问我国。

9月2日　苏联外长谢瓦尔德纳泽自8月31日至今访问中国。

9月3～23日　钱其琛外长访问土耳其、秘鲁、玻利维亚、哥伦比亚和委内瑞拉。

9月22日　外交部发言人在新闻发布会上谈香港大型建设问题时说，出于维护香港长期稳定繁荣的考虑，中方只能在得到英方必要的资料，弄清有关情况并由专家作出评估后，才好表态。

9月26日　钱其琛外长在纽约会见了第45届联大主席、马耳他副总理德马尔科和联合国秘书长德奎利亚尔。

9月30日　外交部发言人在答记者问时说，中国执行联合国安理会661号决议的态度始终是认真的，英国《星期日独立报》有关中国北方公司曾同伊拉克秘密签订出售锂氢化物的合同的报道，是毫无根据的。发言人还说，希望日本慎重处理派遣自卫队职员到国外参加联合国和平合作队这个问题。

10月1～4日　参加45届联大的钱其琛外长会见与会各国代表。

10月2日　钱其琛外长会见海湾合作委员会六国外长，向他们阐明中国政府对海湾问题的立场。

10月3日　钱其琛外长和黄根成外长在联合国签署联合公报，宣布中国和新加坡从10月3日起建立外交关系。

10月16～24日　新加坡总理李光耀及夫人柯玉珠女士访问我国。这是李光耀第5次访问我国，也是中新两国于最近建交后对我国的第一次正式友好访问。

10月18日　外交部发言人在新闻发布会上答记者问时说，日本右翼团体在钓鱼岛上设置航标灯是侵犯中国主权的行为。22日，外交部发言人重申，钓鱼岛是中国的固有领土。日本政府出动舰艇和飞机进入钓鱼岛海域并拦阻台湾省渔民是毫无道理的。中国政府强烈要求日本政府停止在钓鱼岛及其海域的一切侵犯中国主权的活动。25日，发言人再次严正指出，最近钓鱼岛发生的事情完全是日方挑起的，责任应由日方承担。

10月27日　外交部副部长齐怀远就钓鱼岛和日本拟向海外派兵问题紧急约见日本驻华大使桥本恕，强烈要求日本停止在钓鱼岛单方面行动，希望日本政府对向海外派兵问题慎重行事。

11月1日　外交部发言人在新闻发布会上答记者问时说，中国作为联合国安理会一个常任理事国，一直在认真执行安理会制裁伊拉克的661号决议，并已为此蒙受20亿美元的直接经济损失。这个数字还不包括伊拉克在经贸、劳务等方面欠下我方的债务。

11月9日　外交部发言人发表谈话说，中国决定中止同尼加拉瓜外交关系。尼加拉瓜政府于11月

6日宣布同台湾当局恢复所谓"外交关系"。

11月14～16日　阿根廷总统梅内姆访问我国。

11月14～19日　印度尼西亚总统苏哈托访问我国。

11月16日　中国和马绍尔群岛共和国建立大使级外交关系。

11月29日　外交部发言人在新闻发布会上说，我们坚持认为只要和平解决海湾危机还有一线希望和可能性，国际社会就不应该放弃争取和平解决的努力。

12月1日　钱其琛外长自11月30日至今访问美国。访问期间，布什总统会见钱其琛外长；钱其琛外长同贝克国务卿就中美双边关系及海湾危机、柬埔寨问题等重大国际问题进行了会谈。

12月10～19日　李鹏总理访问马来西亚、菲律宾、老挝和斯里兰卡。

12月11日　我国驻澳大利亚使馆日前就澳参议院通过一项所谓人权宣言，无理指责中国政府在西藏"肆意践踏人权"一事发表声明指出，西藏事务是中国的内部事务，不容外国干涉。

文化教育科技

1月5日　1989年度陈嘉庚科学奖颁奖大会在北京举行。

新华社报道：由中共中央文献研究室编写的《周恩来年谱》(1898——1949)近日出版。

1月5～10日　全国文化艺术工作情况交流座谈会在京举行。江泽民、李瑞环等会见了与会代表。李瑞环发表了《关于弘扬民族优秀文化的若干问题》的讲话。

1月17日　全国普通高等学校优秀教学成果奖励大会在京举行。52项成果获国家级优秀教学成果特别奖，381项成果获国家级优秀教学成果奖。

1月13日　国家从今年开始，将组织对可可西里进行大规模、全面的科学考察。可可西里是青藏高原最大的高寒无人区。

2月27日　据美国编制的4种重要世界性检索工具统计，1988年世界各国共发表论文94.9万多篇，其中我国论文数为1.18万篇，比上年增31.5%，居世界第14位。

3月6日　新华社报道：我国基本建成农业技术推广体系。目前我国乡以上农技推广机构已发展到22.8万个，有150万人投身于农技推广事业，其中国家技术推广干部44.4万人，乡镇农民技术员47.5万人。

3月30日　《人民日报》报道：中国专利局成立5年来共受理了国内外专利申请13万余件，其中国内专利申请占80%。

3月22日　我国自行设计建造的5兆瓦低温核供热反应堆开始供暖，至此它已正常供热100天。这表明我国低温核供热研究和应用已居世界前列。

4月7日　我国在西昌卫星发射中心用"长征三号"火箭成功地发射了由美国制造的"亚洲一号"卫星。

4月16日　新华社报道：我国至今已与108个国家和地区建立了科技合作关系。我国政府与56个国家签订了政府间科技合作或经贸科技合作协定。我国还参加了280多个国际学术组织。

5月9～12日　第2次全国"火炬"计划会议在南京举行。宋健在会上强调，实现"火炬"计划，发展高新技术产业要走国际化道路。

5月17日　中科院紫金山天文台宣布，经国际小行星中心批准，紫金山天文台发现的4颗小行星，分别以吴健雄、李约瑟、邵逸夫和陈嘉庚的名字命名。

5月24日　王同忆主编的我国第一部现代汉语大词典《语言大典》问世。

5月25日　新华新报道：距今约7000年的原始社会北辛文化墓葬群最近在山东汶上县首次发现。

6月1日　我国兰州市高中生王念庆提出的"如何搜集飘浮在太空舱内颗粒"和沈阳市高中生田春亮提出的"伍德合金与石蜡在无重力状态下的熔化、混合、再凝固"的科研项目，已被批准在美国航天飞机飞行时进行试验。

6月10日　在实行专家决策新机制下运行了3年多的"863计划"，为我国获得一大批具有国际先进水平的高技术成果。"863计划"是在高技术领域跟踪世界先进水平，增强我国综合国力和发展后劲的研究计划。

7月11～18日　第31届国际数学奥林匹克在京举行，来自54个国家和地区的304名选手参赛。中国选手蝉联总分第一，参赛的6名选手获得5枚金牌、1枚银牌。

7月13日　中科院宣布该院上海冶金所最近

在高临界温度超导体研究中又获突破，液氮温度强磁场下临界电流创国际最高水平。

我国5名中学生在荷兰举行的第21届国际中学生物理奥林匹克竞赛中获得两枚金牌、一枚银牌和两枚铜牌，并获得团体亚军。

7月14日　李铁映宣布国务院决定，北京大学和复旦大学新生今年将分别到4所军事院校试行为期一年的军政训练。

7月16日　我国新研制的大推力运载火箭——长征二号捆绑式运载火箭在西昌卫星发射中心发射成功。这表明我国已具有发射重型卫星能力。

7月16日　参加在巴黎举行的第22届国际中学生化学奥林匹克竞赛的我国4名选手全部获得金牌，并获团体总分第一。

7月17日　联邦德国女留学生达素彬被中国人民大学授予历史学博士学位。这是我国首次授予外国留学生博士学位。

7月18日　参加在苏联举行的第二届国际奥林匹克信息学竞赛我国4名选手分获一个一等奖、两个二等奖和一个三等奖，并获团体总分第二。

8月20日　《人民日报》报道：我国历时3年科学考察结果表明，西藏是我国珍稀野生动物最大乐园。世界上第三大自然保护区将在羌塘高原建立。

8月18日　新华社报道：我国与丹麦天文学家合作研制的有效口径为240毫米的世界最大反射式全自动水平子午环在中科院陕西天文台安装完毕。

9月1～9日　首次全国期刊展览在京举行。4000多种期刊参展。我国现有各种期刊6005种，年平均印数为20亿册。

9月3日　我国第2颗"风云一号"试验气象卫星在太原由"长征四号"运载火箭发射成功。

在第14届蒙特利尔国际电影节上，我国滕文骥执导的影片《黄河谣》获最佳导演奖，特伟执导的动画片《山水情》获最佳短片奖。

9月14日　我国著名眼科专家张晓楼病逝。他捐出眼球角膜，成为我国建立眼库以来第一位完成了捐献眼球遗愿的志愿者。

10月14日　1990年敦煌学国际学术讨论会结束。

10月16日　我国第一座核反应堆最近在反应堆工程研究设计院建成并达到临界。我国是继美国之后世界上第二个掌握这种新堆型设计与制造技术的国家。

11月14日　中国代表团在第39届布鲁塞尔尤里卡世界发明博览会上获3枚"军官勋章奖"和3枚"骑士勋章奖"，并在项目奖中分获19枚金奖、7枚银奖和5枚铜奖，还有两项获新产品证书。

11月21日　中国第7次南极考察队抵达南极长城站。

11月28日　新华社报道：近日，中科院化学所在世界上首次直接发现脱氧核糖核酸新结构。

12月7日　1990年度国家科技奖励大会在京举行。有788项优秀成果和3500多位科技人员获奖。自设立科技奖以来至今已有6649项科技成果获奖，其中包括国家自然科学奖362项，国家发明奖1935项，国家科技进步奖4091项。近3万名科技人员受到国家嘉奖。

12月18日　国家教委等部门授予江西、河南、广西、甘肃、宁夏、江苏、辽宁7省区全国筹措教育经费、改善办学条件先进单位称号。

12月26日　《人民日报》报道：福建省三明市的我国著名制种专家刘文炳主持的"杂交水稻超高产制种配套技术研究"目前通过鉴定。

社会生活

1月11日　国际奥委会医学委员会向我国兴奋剂检测中心颁发认可证书仪式在京举行。我国成为世界上第20个兴奋剂检测中心。

1月13～15日　中国跳水队在澳大利亚1990年国际跳水邀请赛男女6个项目中共获5个冠军、3个亚军和两个第3名。

2月7日　卫生部有关部门负责人宣布，最近从我国云南边远农村地区吸毒者中，发现146名艾滋病毒感染者。

2月8日　由香港著名爱国人士李嘉诚捐资创办的汕头大学举行盛大落成典礼。李铁映、荣毅仁和李嘉诚先生出席了庆典。

2月11日　珠影厂王进执导的影片《寡妇村》在蒙彼利埃中国电影节上获金熊猫奖。

2月11日　我国选手王秀丽在世界女子速滑锦标赛中获1500米金牌。

2月20日　中国故事片《本命年》在今天结束的"西柏林国际电影节"上获"银熊奖"。

3月10日　孙中山先生全身坐像在北京香山碧云寺中山纪念堂落成。

3月17日　中国女篮以78比76胜南朝鲜女

篮，获第13届亚洲女篮锦标赛冠军。

3月30日　中国歌唱家余国耀最近荣获1990年巴利米纳国际声乐比赛男中音一等奖和各国民歌演唱一等奖。

4月5日　我国第一位横跨南极大陆的科学家秦大河载誉归来。10日，在北京举行"1990年国际横穿南极"报告会。

4月6日　中国选手吕钦获得在新加坡举行的首届世界杯象棋赛冠军。中国队还获得男子团体冠军。

4月11日　苏联驻上海总领事斯特罗科专程前往我国著名作家巴金寓所，代表苏联最高苏维埃授予巴金苏联最高荣誉勋章——苏联人民友谊勋章。

4月26日　青海省共和县、兴海县发生6.6级地震，已知死亡115人，受伤160多人。

5月6日　1989年度全国第10届电视剧"飞天奖"、第4届电视文艺"星光奖"颁奖大会在京举行。有52部电视剧和85个电视文艺节目获奖。

5月7～10日　中国、苏联和美国和平登山队共20名队员先后4批登上珠穆朗玛峰，其中中方7人，苏方8人，美方5人，中国的桂桑和苏联的叶·伊万诺娃为女队员。

5月11日　第7届中国戏剧"梅花奖"(1989年度)评选揭晓。河北的牛淑贤和江苏的黄孝慈等22名中青年演员获奖。

5月24日　国际棋联已正式授予叶荣光国际象棋特级大师称号。叶荣光成为我国第一位国际象棋男子特级大师。

5月25日　我国选手周丹红在民德举行的世界杯射击赛中获女子小口径标准步枪60发卧射冠军。

我国13岁三段棋手常昊以全胜战绩获第12届世界业余围棋锦标赛冠军。

6月2日、3日　我国羽毛球健儿先后战胜南朝鲜女队和马来西亚男队，分别第4次夺得尤伯杯和汤姆斯杯。

6月4日　第4届世界女子举重锦标赛在南斯拉夫结束。中国选手获得17枚金牌、7枚银牌，夺得团体冠军，并打破5项世界纪录。

6月11日　万里委员长和荣乐弟合作获第5届埃普森世界桥牌同场双人赛亚军。该比赛是目前世界上最大的桥牌比赛。

6月13～16日　第3届亚洲青年田径锦标赛在京举行，24个国家和地区的300多名运动员参加了比赛。中国选手获得26项冠军。

6月17日　1990年中国国际跳水赛在北京结束。我国运动员囊括6项冠军。

7月11日　我国选手在法国举行的世界伤残人运动会上获10枚金牌、8枚银牌和3枚铜牌。

8月12日　在保加利亚举行的第3届世界青年田径锦标赛结束。中国选手获得3枚金牌、3枚银牌，奖牌名次列第四。

8月11日　在奥地利结束的第7届世界航海模型耐久赛上，中国选手获一枚金牌和一枚铜牌。

9月2日　为时4天的第5届世界蹼泳锦标赛结束，中国运动员获10项冠军、5项亚军和8项第3名，并打破4项世界纪录。

9月20日　第11届亚运会火炬经过1.7亿人传递，走过18万多公里行程今晚分4路传送到天安门广场。天安门广场举行隆重的交接仪式，李鹏点燃了亚运会开幕式主火炬的火种。同日，亚运会帆船帆板竞赛在秦皇岛开幕。

9月22日　第11届亚运会在北京隆重开幕。37个国家和地区的体育代表团共6578人参加了这届亚运会。

9月25日　我国铅球运动员黄志红被国际田联授予亚洲最佳田径女运动员称号，并获国际田联颁发的阿迪达斯"金鞋奖"。

10月7日　历时15天的第11届亚运会胜利闭幕。江泽民、杨尚昆、李鹏、万里和中外来宾参加了闭幕式。闭幕式上演出了大型文艺节目《今夜星光灿烂》。在这次亚运会上，25个国家和地区的选手获得奖牌，其中15个国家和地区获得金牌。中国获金牌183枚，居金牌总数第一，南朝鲜和日本居第二和第三，分获金牌54枚和38枚。

10月15日　我国现代著名文学家俞平伯在京逝世，享年91岁。

10月21日　丹麦选手彼得和中国选手黎叶梅分获第10届北京国际马拉松赛男女冠军。

10月28日　在布鲁塞尔结束的第8届世界杯体操赛中，我国李敬和杨波分获男子鞍马和女子平衡木冠军。我国选手还获得3枚银牌和3枚铜牌，总成绩仅次于苏联，列第二。

11月3日　第10届电影金鸡奖和第13届《大众电影》百花奖评选揭晓。《开国大典》、《本命年》、《巍巍昆仑》等影片获奖。

今日在德国结束的第9届世界技巧锦标赛中，

中国队获得7枚金牌、6枚银牌和6枚铜牌。

11月14日　我国选手马文革获第11届世界杯乒乓球赛亚军，瑞典的瓦尔德内尔获冠军。

11月18日　我国选手吴文凯在第10届世界杯羽毛球赛中获男单冠军，姚芬和赖彩勤获女双冠军。

12月2～7日　第7届全国冬运会速滑比赛在哈尔滨举行。解放军队获金牌总数第一。

12月3日　当今世界上收录汉字最多的《汉语大字典》共8册经川鄂两省15年的努力已全部出齐。

12月11日　为时7天的第10届亚洲乒乓球锦标赛在吉隆坡结束。中国获男子团体、女双和男女单打4项冠军。

12月18日　新华社报道：广播电影电视部规定，明年1月1日起未标出电视剧制作许可证号的电视剧一律不得在各级电视台播出。

12月20日　首都集会纪念徽班进京200周年。

时 事 焦 点

大背景介绍

1989 年告诉我们安定团结才是压倒一切的大事。1990 年便是安定、团结的一年。这一年我们在各个领域都取得了极大成功。

高科技领域，卫星频频升天，尤其是亚洲一号卫星的成功发射，使我国卫星事业自信而骄傲地跨入了国际领域。

外交领域，我国改善和苏联的关系，并和众多发展中国家建立或发展了友好关系。

文化生活方面，《渴望》这部以“善”为主题的室内剧始终是大家关注的中心，一首《渴望》红遍九州，唱遍华夏。

当然最重要的是令我们骄傲令我们自豪的北京亚运会，从筹备资金，建设场馆，到火炬接力，大会开幕，再到赛场拼搏，洒泪惜别，每一个细节都牵动着亿万炎黄子孙的心。亿万人民或坐于屏幕前、或立于赛场中，为那些洒汗流血的队员们呐喊、助威，为他们的成绩而喜不自禁，为他们失败而慨叹不已。华夏子孙终不负众望以 183 枚金牌的绝对优势，稳居亚洲第一的宝座，使众多异国人为我们侧目而叹。

总之，1990 年是华夏体育丰收的年程，也是经济稳步起飞的年程。

主要热点如下：

- **●卫星事业在 1990**
- **●亚运之光**
- **●第四次人口普查**
- **●《渴望》热**
- **●1990 年的中美关系**
- **●香港问题**
- **●活跃的中国外交舞台——1990 年中国外交丰收**

一、卫星事业在 1990

背 景 介 绍

从 1970 年 4 月 24 日我国发射第一颗人造卫星——东方红 I 号起，到 1988 年底，我国已成功地发射了 25 颗人造卫星。1990 年，我国科技工作者再创佳绩，于 2 月、4 月、9 月成功地发射了三颗卫星，尤其是 4 月 7 日，“长征三号”火箭顺利地把“亚洲一号”推上了运行轨道，这不但为我国赢得了极大声誉，而且使我国卫星事业自信而成功地迈入了国际市场。

材料：

- 我国成功发射第五颗实用通信卫星
- 雷霆万钧　直射九天
- “亚洲一号”卫星
- 我国第二颗“风云一号”试验气象卫星发射成功

材料一　我国成功发射第五颗实用通信卫星

北京时间 2 月 4 日晚 8 点 27 分，我国在西昌卫星发射中心又一次成功地发射了一颗实用通信卫星。卫星由“长征三号”运载火箭送入大椭圆轨道。

西安卫星测控中心传来的数据表明：卫星正在按预定轨道运行，星上各种仪器工作正常。

这是我国发射的第五颗实用通信卫星。它的发射成功，再一次证明我国的通信卫星技术已经进入成熟阶段，具备了进入国际航天发射服务市场的条件。

*　　*　　*

第五颗实用通信卫星发射成功后，西安卫星测控中心按计划进行跟踪测量控制。2 月 6 日上午 9

时34分，实施远地点发动机点火成功，卫星顺利进入准同步轨道。

* * *

2月13日14时30分，在西安卫星测控中心的实时控制下，我国第5颗实用通信卫星成功地定点于东经98度赤道上空。

目前星上各种仪器设备工作良好，通信、广播和电视传输等试验正在进行中。

3月8日上午，我国第五颗实用通信卫星测试工作圆满结束。在我国某卫星地球站测试大厅内，四台信号显示器播放着清晰的电视相声节目图象，逗得满堂观众不时地发出笑声。

中国广播电影电视部副总工程师章之俭告诉笔者，这套节目是由我国第五颗实用通信卫星转发器接收下来的。经广播电影电视部等几家组成的测试小组测试结果表明，这颗卫星比中央电视台目前使用的卫星指标有所提高，轨道位置保持精度高，电气性能指标稳定。

据介绍，使用这颗通信卫星，北京地区用4.5米站接收电视可以达到理想的图象质量。在波束中心的陕西等省只要用3米站就可满足电视转播质量的要求。这颗通信卫星的发射成功，为我国通信业务以及电视传输和多路广播节目增加了容量，同时也为正在使用的通信卫星起到了备份的保证作用。

材料二　雷霆万钧　直射九天

——“长征三号”火箭发射“亚洲一号”卫星目击记

4月7日，北京时间21时15分，西昌卫星发射中心。

峰峦起伏，群山静谧。几小时前还是乌云密布，雷雨交加的西昌卫星发射中心上空，此时出现点点繁星。茫茫宇宙为中国当代的“射天者”，慷慨地敞开了一扇透明的“窗口”。

刚才还是由绿色活动平台紧紧抱拢着的巨型发射塔架，此刻缓缓地敞开了宽阔的胸膛，袒露出一枚乳白色的、秀丽挺拔的巨大火箭。她就是我国自力更生研制的“长征三号”运载火箭。在她的腰身，刚刚喷上的两面鲜艳的五星红旗和两排“中国航天”四个红色的粗体大字，在发射场耀眼的灯光映照下，格外醒目。昂首挺立的火箭上端，托着一颗外国制造、将为亚洲地区服务的通信卫星——“亚洲一号”。15分钟后，这颗卫星将随“长征三号”火箭起飞。

由发射场指挥员下达的15分钟准备的指令，立即传到卫星发射中心指挥大厅，传到西安卫星测控中心，传到早已等候在太平洋上的远洋测量船。刹时，从四面八方反馈来的各种信号、回答，频频传向发射场地下控制室和中心指挥大厅。

在离发射塔架只有几百米的地下控制室，站在发射场指挥员身边的是一位鬓发斑白的老科学家。此刻，他正注目凝视屏幕、荧光图表上的各种数据显示。他就是为我国航天事业建立殊勋，被大家尊称为“总总师”的任新民。作为卫星通信工程包括火箭、卫星、发射、测控通讯和通信地球站五大系统的技术总指挥，每次发射，任新民都在这里“坐镇”，为卫星上天“保驾”。

“10分钟准备！”

两颗红色绿色的信号弹在发射场上空升起，表明火箭进入临射状态。绝大多数操作人员迅速撤离发射场，只有“唱最后主角”的加注手们紧张地为火箭加注燃料。

“五分钟准备！”

当这声高亢的指令传到发射中心指挥大厅时，无论是在指挥岗位的“老总”，还是在楼上大厅透过玻璃观看发射实况的几百位中外来宾，心都缩紧了。屏幕上各种数据、图表频频显示，指挥、调度命令和回答此起彼伏。“卫星转内电”、“运载遥测好”……各种显示表明，一切准备良好。

坐在指挥大厅左首第一排中央的发射指挥长曲从治，表情坚毅、从容，不失大将风度。作为这次发射的现场最高指挥长，他正密切注视着图表、屏幕上的各种显示，综合发射测试、测控、通信等各方面情况，以便及时作出判断。发射前，当记者问他这次担当重任的心情时，曲从治坦率地说：“心情很复杂，既感到荣幸，又感到压力很大。荣幸的是中国的航天技术将从我们这里跨入国际发射服务市场；压力大是一定要一箭成功，不能有任何一点疏忽和麻痹。”

坐在曲从治附近的是亚洲卫星公司首席执行官、美国休斯公司副总裁等几位外国航天专家。当发射场指挥员下达“15分钟准备”及以后的几个指令后，亚星公司发射任务主任迅速告诉中方，“亚星”已完成卫星转电、电缆脱落等动作，发出卫星正常、允许发射的信号。

“2分钟准备”的指令，是对发射场下达的。发射控制室内遥测和外测系统转电，发射场四周高速摄影机和火箭上磁带记录仪等设备一齐启动。

1分钟后，各系统控制遥测、外测插头脱落，火箭转电，卫星转电，电缆摆杆自动摆开……

箭在弦上，发射在即。人们屏住呼吸，心都提到了嗓子眼。一瞬间，指挥大厅和参观大厅静得出奇。

“牵动！”

“开拍！”

“点火！”

“起飞！”

随着一连串短促有力的指令，中国运载巨龙“长征三号”在惊天动地的呼啸声中拔地而起，以雷霆万钧之势直冲云天，山谷激荡，大地震颤。人们翘首仰望，只见“长征三号”火箭尾部迸发出桔红色璀璨的烈焰，向着东南方疾飞！渐渐地，火箭尾部的火光隐隐消失，火箭越飞越远，越来越小……

眼望火箭升空飞行，坐在指挥大厅的谢光选心潮澎湃。作为“长征三号”的总设计师，他为自己参加研制的火箭成功地发射五颗我国的通信卫星而高兴，也为成功地发射“亚星”而自豪。进入国际市场，发射外国卫星是这位年近古稀的老专家的夙愿。

20多分钟后，从西安测控中心的各个观测站点和位于赤道太平洋上的远望号测量船传来振奋人心的喜讯：“长征三号”三级火箭一、二次启动、关机，“火箭起旋”，“星箭分离，发射成功”！

材料三　“亚洲一号”卫星

“亚洲一号”卫星是第一颗专为亚洲地区服务的区域性通信卫星，重1.24吨，有24个C波段转发器，分南北两个波束，将定点于东经105度赤道上空。覆盖面积可达亚洲30多个国家，能为东南亚、朝鲜半岛和中国部分地区的25亿人口提供先进的通信服务。

这颗卫星是美国休斯公司制造的静止轨道通信卫星，由亚洲卫星公司购买和经营，使用寿命为10年。预计卫星80%的用途是电视转播，其中40%为各国政府电视台，40%为商业电视台。商业电视台将提供音乐、体育、新闻、电影、教育和儿童等专项节目频道，其它能力将用于公共通信网和专用通信网，包括长途电话、图文传真、数据传输等方面。

据悉，亚洲卫星公司将为今年9月在我国举办的第11届亚运会免费提供3个卫星转发器，进行电视实况转播。

材料四　我国第二颗“风云一号”试验气象卫星发射成功

北京夏令时9月3日9时53分，我国第二颗“风云一号”试验气象卫星在太原卫星发射中心顺利升空，进入太阳同步轨道。

“长征四号”运载火箭将这颗卫星准确送入了预定轨道。之后，西安卫星测控中心对卫星进行了控制。当前，卫星工作正常，13时14分，乌鲁木齐卫星地面站收到第一幅甚高分辨率可见光云图，云和地表图象清晰，云层层次丰富。西安卫星测控中心和国家气象局卫星气象中心正在按计划对卫星进行在轨测试。

卫星的主要任务是获取国内外气象云图、海洋探测资料和大气物理资料，提高我国大气探测和天气预报能力，更好地为国民经济和国防建设服务。同时，向全世界气象卫星地面站发送气象资料。

中国科学院搭载的两颗用于大气观测的气球卫星同时升空进入预定轨道。

我国首次发射的“大气一号”一组两颗气球科学卫星，自9月3日随“风云一号”第二颗试验气象卫星升空以来运行正常，并已提供了第一批观测资料。大气物理科学家认为，“大气一号”的发射成功，为设计卫星轨道探索高层大气模式和研究太阳活动对大气的影响等提供了重要科学依据。

两颗被命名为“大气一号”的气球科学卫星直径分别为3米和2.5米，均由50微米厚的镀铝聚脂薄膜制成，折叠后装于容器内，由“长征四号”火箭带到预定轨道后被弹出，球内的气体和升华物质产生的压力将其膨胀为球形。这两颗具有不同面积和质量的气球卫星由于所受高层大气的阻力不同而具有不同的运行轨道和高度，科学家据此可以推算出不同高度大气的密度。这两颗卫星预计可以运行3至6个月。在此期间，我国可以首次获得400至900公里高度范围内高、中、低纬度的大气密度观测数据。

据悉，该气球科学卫星是由国家高技术计划资助的一个重要课题，是中科院、航空航天部、国家教委等部门所属单位联合研制的。自它进入轨道后，北京、乌鲁木齐、长春、广州等7个卫星地面站先后观测成功并已获得丰富的资料。天文爱好者可以观测到这两颗卫星。

二、亚运之光

背景介绍

对于每一个中国人来说，1990年是个令人扬眉吐气的年程。这年的秋天，在北京，我们第一次举办了亚洲运动会，并且以共获奖牌341枚（其中金牌183枚）的绝对优势雄居亚洲体坛之首。体育的非凡成就令国人顿感信心百倍。一时间亚运便成了他们津津乐道的热门话题了。

材料：

- 亚运火炬点火仪式在京举行
- 第十一届亚运会火炬交接仪式在天安门广场举行
- 第十一届亚洲运动会在北京举行
- 保持清醒头脑　向新高度进军
- 我看北京亚运会——三位名人谈亚运

材料一　亚运火炬点火仪式在京举行

8月22日上午8时04分，中共中央总书记江泽民大步登上天安门广场南端的点火台，在红地毯上用取自念青唐古拉峰下的火种，点燃了第十一届亚运会的第一支火炬。

当火焰腾起之际，6万羽信鸽同时振翎，直上蓝天，带着亚洲体育史上规模最大的盛会正式拉开序幕的信息，向四面八方飞去，200余人组成的军乐团以欢快的旋律为其送行。

在火炬点燃之前，第十一届亚运会组委会主席陈希同发表了简短的致辞，代表组委会预祝由亿万人参加的亚运之光火炬接力活动取得圆满成功。

在礼炮与亚运会会歌的交响声中举行的亚运之光火炬点火仪式，仅历时7分钟，但意义深远，它标志着中国正式登上了世界性综合性体育大赛的主办者之列，多少代中华儿女梦寐以求的愿望，终于经过自己的艰苦努力变成现实。为了突出这个仪式的意义，组织者特意选了杨阳、黄志红、李春阳和许艳梅4人作为第一批点火员，他们是中国600余名世界冠军的代表，也是今日中国体坛的缩影。

8时06分，组委会执行主席伍绍祖从江总书记手中接过火炬，依次点燃了这4位世界冠军高擎的分路传递主火炬。在火炬接力主题歌乐曲声中，他们高擎火炬，登车驰向首都机场。按计划，4路主火炬将被运至海口、乌鲁木齐、拉萨和哈尔滨，分别于明天和后天开始遍及大陆30个省、市、自治区的接力行程，把亚运圣火传遍神州。

“亚运之光”火炬已分别抵达我国四个端点城市——哈尔滨、乌鲁木齐、拉萨和三亚市。

哈尔滨：23日上午9时，“亚运之光”火炬交接仪式在松花江畔的防洪纪念塔广场隆重举行。亚运圣火护送组组长张宝顺点燃火炬后，将它递给黑龙江省省长邵奇惠。邵奇惠举起火炬，点燃了全省13个地、市领导手中的火炬。上午10时许，著名速滑运动员王秀丽高举起火炬，拉开了哈尔滨市万人长跑活动的序幕。

乌鲁木齐：22日下午4时30分，“亚运之光”西北端点火炬交接仪式在新疆维吾尔自治区首府乌鲁木齐人民会堂前广场举行。亚运会组委会官员田树千把熊熊燃烧的火炬郑重交给自治区人民政府主席铁木尔·达瓦买提，铁木尔·达瓦买提又把火炬传给了19岁的维吾尔族优秀运动员、自行车选手买买江。

拉萨：西南端点的“亚运之光”火炬8月23日上午运抵西藏自治区首府拉萨。在距拉萨98公里的贡嘎机场举行了简短的欢迎仪式。西藏自治区有关部门的领导出席了欢迎仪式并向“亚运之光”火炬护送组一行9人敬献了哈达。24日，拉萨将举行隆重的火炬交接仪式和“亚运之光”火炬接力赛。

三亚：我国最南端的滨海城市三亚市8月23日披上了节日的盛装。上午8时整，点火仪式开始。全国体总副主席李凯亭将火炬交给中共海南省委书记邓鸿勋。8时18分，邓鸿勋登上点火台，点燃了亚运会南端“圣火”，揭开了十一届亚运会“亚运之光”南路火炬接力活动的序幕。

材料二　第十一届亚运会火炬交接仪式在天安门广场举行

经过1.7亿人的传递，走过18万多公里行程，亚运之光火炬9月20日晚分四路传送到天安门广场，隆重热烈的火炬终点交接仪式在天安门广场举行。

晚8时20分，凝聚着中华儿女对社会主义祖国的豪情，象征着团结友谊进步的亚运精神的圣火，最

后传到李鹏总理手中，并由他点燃了第十一届亚运会开幕式主火炬的火种。

材料三　第十一届亚洲运动会在北京举行

象征着亚洲 30 亿人民“团结、友谊、进步”的第十一届亚洲运动会，9 月 22 日下午在鲜花和彩旗簇拥的中华人民共和国首都北京隆重开幕。

在第二十三届奥运会上夺得第一枚金牌的中国射击运动员许海峰高擎火炬，在多次获得世界冠军的中国女排原成员张蓉芳、跳水运动员高敏的护卫下，跑步进入北京工人体育场，绕场一周，登上火炬台。这簇取自念青唐古拉山、由中共中央总书记江泽民亲手点燃传遍全中国的圣火，此刻带着北国金风和南海涛声，带着天山的祝福和雅鲁藏布江的深情，点燃了亚运会主会场的巨型火炬。

来自五大洲的 7 万多名观众仰望着亚运火炬的熊熊烈焰。这时，万羽信鸽飞向天空，飞向四面八方。

乐队高奏庄严的中华人民共和国国歌。

16 时 52 分，应亚奥理事会代表的邀请，中华人民共和国主席杨尚昆宣布：在北京举行的第十一届亚洲运动会开幕。

亚奥理事会会旗，在北京工人体育场徐徐升起，猎猎飘扬。

这是中华人民共和国在自己的土地上举办的第一次综合性的国际体育大赛，也是亚运会诞生以来的 40 年间第一次由中国承办的亚洲运动会。来自亚奥理事会成员的 37 个国家和地区的体育代表团的 6578 人参加了这届亚运会。代表团数和运动员数都超过了前十届。

第十一届亚运会组委会主席陈希同在开幕式上致辞。他代表第十一届亚运会组委会全体人员和北京 1000 万市民向光临这届盛会的贵宾和海内外朋友们，向亚洲各代表团的运动健儿和体育工作者表示热烈欢迎，向给予这届盛会热情支持和指导的国际奥林匹克委员会、亚洲奥林匹克理事会和所有关心、支持这届亚运会的中外人士表示衷心的感谢。他祝愿参赛的体育健儿在“团结、友谊、进步”的旗帜下，互相学习，切磋技艺，奋力拼搏；共同提高，创出优异成绩，为亚洲人民争光。

亚奥理事会副主席西尔瓦和哈桑在副主席金宗河、艾哈迈德、陈先陪同下，宣读了已故亚奥理事会主席法赫德亲王生前为本届亚运会撰写的开幕词。

中国的陈龙灿以全体运动员名义宣誓，保证尊重并遵守亚运会的规则，为了体育的光荣和运动员的荣誉，以真正的体育道德精神参加本届亚运会。开幕式上，由《欢庆锣鼓》、《碧水风荷》、《中华武术》、《童心闪烁》、《体坛英姿》、《亚运之光》等 6 场表演组成的大型团体操《相聚在北京》，以其磅礴的气势和壮观的场面，向 7 万多名中外观众展示了中华民族的灿烂文化和崭新的精神风貌。

本届亚运会是亚运会诞生 40 年来第一次由中华人民共和国承办的亚洲体育盛会。“代表团数多”、“参赛人数多”、“比赛项目多”、“得奖牌的国家和地区多”、“竞技水平高”，这一系列新纪录，是亚奥理事会和各亚奥理事会成员组织团结合作结出的丰硕成果。

第十一届亚运会是对亚洲体育运动水平的一次大检阅。亚洲各国家和地区的运动员在本届亚运会上创造了优异成绩：

中国自行车女选手周玲美以 1 分 13 秒 899 的优异成绩创造了一公里计时赛的世界纪录；南朝鲜射箭运动员先后 6 次打破女子个人全能、男子个人全能和男子团体 3 项世界纪录；52 人打破 42 项亚洲纪录；109 人打破 98 项亚运会纪录。本届亚运会的乒乓球、羽毛球、跳水、体操、柔道、射箭、射击、举重、曲棍球等项目比赛，堪称“世界水平的较量”。

在强手如林的激烈角逐中，有 25 个国家和地区的选手夺得本届亚运会的奖牌，其中 15 个国家和地区的选手获得了金牌。

亚奥理事会副主席德·西尔瓦宣布本届亚运会闭幕。

材料四　保持清醒头脑　向新高度进军

一、概况与基本估价

本届亚运会我团共获奖牌 341 枚，占总奖牌数的 35%，其中金牌 183 枚，占金牌总数的 59%，银牌 107 枚，占银牌总数的 35%，铜牌 51 枚，占铜牌总数的 14%；破 1 项世界纪录（自行车场地女子一公里计时赛），30 次创亚洲纪录，96 次创亚运会纪录，2 次平亚洲纪录，4 次平亚运会纪录；出现了一些世界先进水平的好成绩，如田径中的男子三级跳远、女子铁饼、女子铅球、女子标枪。游泳共有 14 个项目 16 人次进入世界排名前十名成绩，其中有 3 个项目 3 人进入今年世界排名第一名，她们是女子 100 米自

由泳庄泳、女子100米蝶泳王晓红、女子200米混合泳林莉，男子有2个项目，即男子100米蝶泳沈坚强进入世界前十名，男子4×100米混合泳进入世界前九名；射击有7项，即女子双向飞碟（个人、团体），女子手枪（个人、团体），男子移动靶（个人、团体），女子气步枪（个人）成绩相当于今年世界锦标赛冠军水平，有10多个项目达到世界水平。

二、我们的主要做法与体会

1. 奋斗目标明确，坚定地贯彻了中央提出的"必须夺取运动成绩和精神文明两个第一"的方针。

2. 为打好亚运会这一仗，做了长期、细致的准备工作。

（1）层层选拔，组成精兵强将。

（2）思想教育贯穿全过程。

（3）从难、从严、从实战出发进行了刻苦训练。

（4）加强了科研工作和科学训练。

（5）做到知己知彼，不断进行主要对手与我们的实力对比分析。

（6）在整个比赛的过程中，狠抓了开局，打好初战；狠抓了赛前的过细研究、过细准备；狠抓了正确对待胜负，做好转化工作；取得较好的效果。

3. 比赛中，广大运动员发扬了锐意进取，顽强拚搏，无私奉献的精神，为我国夺取金牌总数第一做出了贡献。

4. 狠抓了各级领导班子的思想建设。

三、问题和差距

我们也应当清醒地看到，尽管我们夺得了半数以上的金牌，可是运动成绩和竞技水平与世界水平相比较，真正能够在奥运会上争夺金牌的并不多。我们的大部分项目还处于世界中下游水平，有的项目还十分落后，影响较大的男子足球在四分之一决赛中我队表现不尽人意，败给了泰国队，未能进入前四名。

就这次比赛本身来说，也还存在一些问题：

1. 有些运动队赛前准备不足，思想问题解决不透，未能发挥出应有风格和水平。

2. 个别运动员比赛失利后，精神风貌欠佳。

3. 一些项目虽取得了金牌，但水平不高；有些项目差距较大，如男子径赛在水平较低的亚洲也只取得110米栏、男子4×100米接力和竞走的金牌。

4. 有的项目没有达到预期的目标。男足、射箭、女篮如何做到有所突破，应认真研究。

（袁伟民）

材料五　我看北京亚运会——三位名人谈亚运

中国体育要向世界目标看齐

中国文坛耆宿夏衍：这次亚运会办得很成功。举国上下一致努力，各项工作都很出色，这是国内外人士都称道的。

中国运动员能在这次亚运会上拿多少金牌？事先我曾经根据《羊城晚报》透露的规划，逐项进行过计算。现在看来，有的看对了，有的没有看对。

中国金牌数第一，这看对了；但中国最后得到这么多的金牌，出人意料。我事先估计，中国能得115至125块金牌，结果拿了183块。这说明，我对中国运动健儿的潜力没有看准，还有点保守。

对中国的田径、游泳等项目，本来认为可能取得好成绩，但发展如此快，真没有想到。连近年来才发展起来的赛艇、拳击也能取得金牌，太出人意料了。曾经五次输给日本队的中国男排，以崭新的风貌出现在亚运会上，赛出风格，赛出水平。他们在以3：2的成绩战胜日本队后，又在决赛中，以3：1胜南朝鲜队，终于登上了亚洲男排冠军宝座，令人振奋不已。总之，这次中国运动员在亚运会上成绩辉煌，破了许多亚运会纪录和亚洲纪录，令世人刮目。

对于中国男子足球，我曾料到会失败，但失败得这样惨，竟输给了泰国队，真没想到。人们常说，要冲出亚洲，走向世界。中国足球队一次又一次地令人失望，连亚洲四强都进不了，怎么走向世界？当然，竞技场上有时会爆冷门。如人们都看好南朝鲜的足球，可谓亚洲一强，曾经进军世界杯赛，这次偏偏输给了伊朗，痛失决赛权。但中国足球队的失利，情况很不相同。

我早就料到中国足球队会输。这和教练有关，一是保守，不能启用新人；二是训练不得法。目前，中国足球队队员老化、踢法老化。队员平均年龄为26岁，这个年龄在外国不算大，但在中国就偏大了，队员体质已开始下降了，训练不得法，不单表现在体力、技术上，运动员心理素质的训练也有很大的差距。南朝鲜著名球星金铸城著文说：论身高、速度，中国足球队堪称亚洲第一，但就是只开花不结果，场上攻防看来十分热闹，到了禁区一筹莫展，进不了球。他的这些话虽带有一点挖苦嘲讽味道，但中国足球队表现确实既没水平，也没风格，这也是事实。

不是教练不努力，不想赢，而是保守，不能启用

新人的结果。这和中国女排形成鲜明对照。中国女排在兵败汉城痛失冠军后重新组建起来的一支全新的队伍。当时接任主教练的胡进很有魄力地只留下了老女排的苏惠娟和巫丹两名老队员，其余全部采用新人，短短几年，刻苦训练，李月明、李国君、赖亚文等一批女排姑娘又成长起来，开始重振雄风。而中国足球恰恰相反，全部老队员。由于不能启用新人，后备力量不足，甚至出现倒挂现象：国家队不如国家二队，国家二队不如青年队。要想改变中国足球队的面貌，必须采取措施：一是一定要从娃娃抓起，从小训练，打好基本功；二是请外国教练，加以科学训练。这次游泳、拳击所以能取得如此好成绩，与聘请外国教练有关。游泳请了德国教练，拳击请了古巴教练。中国女排的崛起，和周恩来在世时就请了日本教练大松博文有关。中国女子垒球能在这次亚运会上取得冠军，也和教练李敏宽有很大关系。李敏宽出生日本，回国几十年来，含辛茹苦，训练女垒，今天终于能与世界女垒强队对垒。

从亚运会看，中国确已成为亚洲体育强国，但绝不能因此骄傲自大，高枕无忧，要居安思危。尽管中国夺得了众多金牌，打破了不少亚运会纪录和亚洲纪录，但破世界纪录的项目不多，和世界水平还存在很大差距。要想在世界上有立足之地，使中国成为世界体育强国，还需不断努力。

目前，中国体育能在世界上排上队的项目不多，除了体操、乒乓、跳水、女排、女垒、女足、女子举重等以外，其它许多项目，与世界水平差距甚远。如田径，这次中国取得了好成绩，但并不理想，有的运动员连自己的好水平都没有达到。如跳高：当今世界水平已达到2米42，中国运动员这次的成绩才达2米26；有些曾经是中国的强项，也显出后备力量不足态势，如乒乓球，曾经被誉为中国国球，在世界锦标赛上夺得7项冠军，称霸世界乒坛。这次虽然夺得5枚金牌，十分艰辛，而且男团输得很惨。中国的许多绝招已被外国熟悉，并想出对付办法，中国如果不想出新招，宝座就不稳，羽毛球也一样，女队好一点，已出现黄华、唐九红等新秀，接替上来，而男羽就没有新人；铅球、铁饼、标枪，中国都获得了冠军，但运动员的年龄已有些偏大了。

体育像一个人一样，没有新鲜血液补充是不行的，要不断涌现新人，人才辈出，才能不断取得好成绩。

像中国这样一个11亿人口的泱泱大国，应该把目标订得高一些：要向世界水平看齐，而不能满足亚运会取得的成绩。现在离下届奥运会还有两年时间，只要及时总结经验，采取适当措施，中国在奥运会上取得好成绩是可能的。本届亚运会的圆满成功和中国运动员取得的辉煌成绩，又一次证明了中国社会主义制度的优越。全民总动员，这是任何资本主义国家所做不到的，但是中国能够做到。只要全国上下一致，中国有希望成为世界体育强国。

发挥潜力中华大有希望

全国人大常委会副委员长费孝通：亚运会开得这么好，这么成功，开幕式这么精彩，闭幕式也很精彩，中国队金牌大丰收，还有亚运会的各项组织工作，从场馆建设到比赛安排、各国运动员和来宾食宿、交通运输、新闻报道，做得无懈可击，确实值得我们自豪。这集中反映了：我们中华民族的凝聚力和组织程度。中国人早已不是“一盘散沙”，而是团结一致，协调动作的东方巨龙。

最使我注意的是亚运圣火的接力传递。圣火在地球上距离太阳最近的地方——西藏取得火种，然后传遍了中华大地的四面八方，最后又汇聚到北京。我又一次感到祖国幅员之辽阔，我们中华之伟大。中国民族这么多，人口这么多，又如此聪明智慧、勤劳勇敢，中国的力量是巨大的，潜力是巨大的，中国完全有条件建成世界第一流的强国。从亚运会得到一个启示，只要把中国的潜力发挥出来，组织起来，去为我们的共同目标奋斗，那么什么奇迹都可以创造出来。领导的责任就是创造条件让潜力充分地发挥出来，不要去抑制它，当然也不要去拔苗助长。在人民群众中蕴藏着振兴中华的巨大积极性和创造力，四化建设的首要点是开发这个积极性和创造力。亚运火炬，在一定意义上可以说点燃了群众振兴中华的热情。我觉得，要莫失良机，把中华民族的民族精神进一步振奋起来，把全国十一亿群众进一步凝聚起来，把各方面的关系理顺，使整个民族气血畅通，那么中国人就会创造出更多的奇迹来。

中国要有向心力

中国科协副主席　著名物理学家钱三强：亚运会期间，我每天吃完晚饭别的事不干，总要收看几小时比赛的电视转播。大概是受欧美人在世界杯足球赛中那种狂热的影响，亚洲人对体育运动的热情也越来越高。谁都知道，一个国家要办好这类运动会必

须有一定的国力。这届亚运会有那么好的比赛场馆和设施、那么好的组织和服务工作，这方面显示出来的物质文明加精神文明，从一个侧面反映了我们的国力。可以说这是使十一届亚运会规模空前的重要原因。

亚运会开幕前，我在科学界也听到一些同仁对办亚运会的意见，比如"那么多钱花得不是地方"之类。在这种情况下，这届亚运会经过两年多筹备办得这么成功，不仅说明党中央的魄力和能力，而且说明全党全国对党的第三代领导的信任和支持。现在西方工业国家在以各种形式与我们搞缓和，高级官员与我们的接触也有了开端，我们与第三世界的交往更加广泛。我认为，提高了中国的国际地位，这是这届亚运会政治意义的一方面。还有一方面，人民的观念有所转变，由旁观到支持，整个民族的精神面貌也更为振奋，这总比聚在一起阴沉沉地讲怪话强。

这届亚运会开幕式，技艺精湛、落点准确的跳伞表演，表现中国优秀文化传统的太极拳表演，表达中国人民热爱和平意愿的优美舞蹈《碧水风荷》，以及在科威特队出场时全场观众表达亚洲人民坚持正义的热烈掌声，都给我留下了相当深的印象。

我看这届亚运会比赛时常想，当年二十六届世乒赛首次捧回斯韦思林杯的中国男子乒乓球队和夺得五连冠的中国女排，靠的是一批训练有素，顽强拼搏，关键时刻不手软的运动员。同样，在20多年前非常困难的条件下，由周总理领导、聂老帅指挥的中国科技人员搞成"两弹一星"，也是自力更生、大力协同的结果。现在搞科技的条件比当年不知要好多少倍，只要国家安定，有一种鼓动大家向一个目标奋进的向心力，中华民族就大有希望，中国的科学事业就前途光明，这是我看完每场亚运比赛后总感到情绪饱满、信心十足的缘由。

三、第四次人口普查

背景介绍

人口问题始终是我国的头等难题，悬在党和人们的心中。为了更好地制定有效的人口政策，掌握人口现状，1990年我国开始了人类历史上规模最大的人口普查，约有700万人作为普查员和普查指导员投入了这项浩大的"系统工程"。截至本年7月1日完成的这项普查告诉我们：我国人口猛增的势头得到了控制，但人口状况仍然很严峻。

材料：

- 第四次全国人口普查工作取得圆满成功　中国总人口达11.6亿
- 国家统计局关于1990年人口普查主要数据的公报（第一号）
- 国家统计局关于1990年人口普查主要数据的公报（第五号）
- 中国人口现状再敲警钟

材料一　第四次全国人口普查工作取得圆满成功　中国总人口达11.6亿

截至1990年7月1日零时，我国大陆人口为1133682501人，按台湾当局今年公布的台湾人口数据，港英政府、澳葡政府公布的1989年底香港、澳门的人口数据推算，我国总人口为1160017381人。国家统计局10月30日发布了第四次全国人口普查结果，宣告第四次全国人口普查调查登记工作取得圆满成功。

国家统计局10月30日发布的手工汇总结果还包括人口的性别构成、民族构成、出生率和死亡率等。作为世界第一人口大国，我国拥有的家庭数目最多：大陆30个省、自治区、直辖市共有家庭276947962户，平均每个家庭人口为3.96人。大陆各省、市、自治区1989年7月1日至1990年6月30日，出生人口为23543188人，死亡人口为7045470人，这意味着现在大陆每天出生6.45万人，死亡1.93万人。

这次人口普查的数据表明，大陆30个省、自治区、直辖市和现役军人人口中，文盲、半文盲人口（15岁及15岁以上不识字或识字很少的人）为180030060人，同1982年第三次人口普查数据比较，文盲、半文盲人口占总人口的比例已由22.81%下降为15.88%。

第四次人口普查是人类历史上规模最大的普查，约700万人作为普查员和普查指导员投入了这项浩大的"系统工程"。这次普查的结果表明，我国人口猛增的势头确已得到控制，但人口形势依然严峻。近年来教育文化事业有了较大发展，但还不能适应社会主义建设事业的要求。国务院人口普查办公室负责人在谈到这次普查结果时说，这次人口普查实际上也是一次全民族的国情教育，在人口如此众多

的国度里进行社会主义建设，没有稳定的环境是不行的。他认为，国家统计局将陆续发布的这次普查的其它数据，会使广大群众和海外朋友对今日中国有更清晰的了解。

这次人口普查将提供1982年第三次人口普查以来我国人口增长、人口迁移、劳动力转移等方面社会变化的详细资料，从而为宏观决策提供可靠的依据。

据介绍，这次人口普查的误差率为0.6‰。除去先期发布手工汇总的主要数据外，明年5月将公布10%抽样统计数据，全部资料处理完毕要持续到1992年。

材料二　国家统计局关于1990年人口普查主要数据的公报（第一号）

根据国务院的决定，我国于1990年7月进行了第四次全国人口普查的登记工作。主要数据的手工汇总工作已经结束，现公布如下：

一、总人口。全国人口为1160017381人。

大陆30个省、自治区、直辖市（不包括福建省的金门、马祖等岛屿，下同）和现役军人的人口共1133682501人。这个数据是以1990年7月1日零时（北京时间）为标准时间，对具有中华人民共和国国籍并在中华人民共和国境内大陆上常住的人，采用直接调查登记方法取得的。

二、家庭户人口。大陆30个省、自治区、直辖市共有家庭户276947962户，人口为1097781588人，占总人口（不含现役军人）的97.1%，平均每个家庭户的人口为3.96人。

三、性别构成。大陆30个省、自治区、直辖市和现役军人的人口中，男性为584949922人，占51.6%；女性为548732579人，占48.4%。性别比（以女性为100，男性对女性的比例）为106.6。

四、民族构成。大陆30个省、自治区、直辖市和现役军人的人口中，汉族人口为1042482187人，占91.96%；各少数民族人口为91200314人，占8.04%。

同1982年人口普查数据相比，八年间汉族人口增加了101602066人，增长10.80%；各少数民族人口增加了23905147人，增长35.52%。

五、各种文化程度人口。大陆30个省、自治区、直辖市和现役军人的人口中，具有大学（指大专以上）文化程度的16124678人，具有高中（含中专）文化程度的91131539人，具有初中文化程度的264648676人，具有小学文化程度的420106604人（以上各种文化程度的人分别包括各类学校的毕业生、肄业生和在校生）。

六、人口出生率和死亡率。大陆30个省、自治区、直辖市1989年7月1日至1990年6月30日，出生人口为23543188人，死亡人口为7045470人。出生率为20.98‰，死亡率为6.28‰，自然增长率为14.70‰。

七、市镇总人口。大陆30个省、自治区、直辖市中，居住在市、镇的总人口为296512111人，占全国总人口的26.23%。其中市的总人口为211230050人，占全国总人口的18.69%；镇的总人口为85282061人，占全国总人口的7.54%。

八、人口普查登记质量的抽样检查结果。大陆30个省、自治区、直辖市人口普查登记和复查工作完成后，根据《人口普查登记质量抽样检查细则》的规定，进行了登记质量的抽样检查，抽查的样本规模为173409人。抽查的结果如下：

人口数：重登率为0.1‰，漏登率为0.7‰，重漏相抵，人口数净差率为0.6‰；

性别：误差率为0.14‰；

年龄：误差率为3.07‰；

出生人口：漏报率为1.03‰；

死亡人口：漏报率为4.9‰。

抽查结果表明，第四次全国人口普查登记工作取得圆满成功。

材料三　国家统计局关于1990年人口普查主要数据的公报（第五号）

现将1990年第四次全国人口普查手工汇总的各省、自治区、直辖市常住人口中按户口登记状况分组的人口数据公布如下：

常住户口在本县、市（第一列）

常住户口在外县、市，已离开户口地一年以上（第二列）

常住户口待定（第三列）

在国外工作或学习，暂无常住户口（第四列）

	（人）	（人）	（人）	（人）
北京	10168427	519032	83099	48849
天津	8552498	182464	46607	3833
河北	60080183	715490	285218	1548
山西	27768826	762528	226657	1003
内蒙古	20523405	603502	328394	1497
辽宁	38356725	818310	277428	7234
吉林	23879232	499740	276756	2993
黑龙江	33369800	1249673	591666	3734
上海	12672600	543231	59588	66477
江苏	65072234	1292837	679319	12129
浙江	40405016	720322	316131	4461
安徽	55101319	762835	313140	3519
福建	28665822	786276	566630	29496
江西	36830598	570694	307397	1592
山东	82862394	814444	712825	3164
河南	83968922	889874	648973	1766
湖北	52828449	924175	209894	6692
湖南	59733518	720177	203881	2178
广东	59019558	3292637	498365	18676
广西	41404481	600300	239142	1842
海南	6283819	216711	56392	560
四川	105577477	1204659	429891	6146
贵州	31769159	440297	180753	857
云南	36375855	538431	57029	1295
西藏	2126391	62293	7160	166
陕西	32163605	473685	241806	3307
甘肃	21948984	311192	109879	1086
青海	4221439	181011	54265	231
宁夏	4529764	95350	29884	453
新疆	14467041	561453	126067	1217

同第三次人口普查相比，八年间我国各种户口登记状况人口占总人口的比重发生了变化，常住地与常住户口登记地在同一县、市的人由98.86%下降为97.37%，常住地与常住户口登记地不一致的人（指常住户口在外县、市并已离开户口登记地一年以上的人和常住户口待定的人）由1.13%上升为2.61%。

各省、自治区、直辖市常住地与常住户口登记地不一致的人数，同第三次人口普查相比都有不同程度的增加，高于全国平均水平的有广东、北京、广西、海南、江苏、四川、湖南、山西、福建、宁夏10个省、自治区、直辖市，其中广东由497527人增加到3791002人，增长6.62倍，北京由169868人增加到602131人，增长2.54倍。

材料四　中国人口现状再敲警钟

1990年7月10日，中国第四次人口普查顺利完成：大陆总人口为11.33亿。这个巨大的数字，使中国的人口重负更为沉重。“七五”即逝，“八五”将临，中国的人口形势如何？其前景怎样？11月24日，

同一天在北京落下帷幕的中国计划生育基层工作经验交流会、中国计划生育协会第三次代表大会对此做了回答。会上的种种举措表明：中国的计划生育成绩巨大但人口形势依然严峻。为了适应90年代中国政治、经济、社会的进一步稳定发展的需要，实现在本世纪末的"四个现代化"目标，中国必须将人口政策更加稳健、扎实地推行下去。

举世公认的成就

80年代，中国的计划生育取得了举世公认的成就，这是与会代表的共识。

与会代表在发言中指出，80年代中国计划生育成就的显著特点之一，是人口过快增长的势头得到了控制。中国妇女的总和生育率已由60年代的5.68，70年代的4.01，下降到80年代的2.47。拿80年代同70年代相比，妇女总和生育率下降了39.8%，人口出生率下降了18.3%，人口自然增长率下降了22.8%。目前中国妇女总和生育率、人口出生率和自然增长率，都低于发展中国家的平均水平。如果按1970年的生育水平看，从1971年到1990年这20年间，中国少生了两亿多人。

其次，是人民群众的婚姻、生育观念发生了可喜的变化。越来越多的人意识到，生育子女数量的多少，质量的优劣，不仅关系到家庭的利益和幸福，而且关系到国家的富强和民族的繁荣。一个计划生育、晚婚晚育、少生优生的风尚正在逐步形成。出生的婴儿中，一孩的比例由1977年的30.9%上升到1989年的51.9%，多孩率已由1977年的44.6%下降到1989年的15.6%。目前，全国共有3400多万对夫妇领取了自愿只生一个孩子的独生子女证，这个数字比六七年前增加了一倍。80%左右的已婚育龄夫妇采取了避孕节育措施，总数达到了1.5亿对。

第三，计划生育工作促进了人口素质的提高。随着经济建设和文化、教育、卫生、体育等各项事业的发展，中国的人口平均预期寿命由新中国成立以前的35岁，提高到了1989年的70岁。人口死亡率和婴儿死亡率在新中国成立前分别为25‰和200‰以上，80年代分别下降到7‰和40‰以下。

人口形势依然严峻

在谈到中国取得计划生育的重大成就的同时，与会代表们不无忧虑地指出：目前中国的人口形势依然十分严峻。

来自国家计划生育委员会的信息表明：始于1986年的生育高峰仍在继续。这几年连续不断的生育高峰是中国的第三次生育高峰。第一次是50年代，第二次是60年代至70年代。而这一次正是上两次高峰特别是第二次高峰带来的结果。国家计生委主任彭佩云说，1962年到1975年第二次生育高峰期出生的3.6亿人，从1986年开始陆续进入结婚、生育期，从1986年到1997年，中国每年将有1100万到1300万女青年进入婚育高峰值年龄，比前两次生育高峰的人数多了近一倍。而90年代前期，恰是第三次生育高峰的峰顶。

按照目前的生育水平，"八五"期间，中国每年出生的总人数将在2300万左右，年净增人数将在1400万左右。

这还是一个比较保守的数字。与会代表们认为，就是按照这个数字来看，也已经给中国的经济腾飞带来了巨大压力。请看下列数字：

如果每年净增人口为1400万，按人均粮食400公斤计算，中国每年应增产粮食56亿公斤，如果人口年年加码，农业的负担将日趋沉重。何况，我国拥有的可耕地面积只占世界可耕地面积的7%，而且人均占有耕地已从1982年的1.5亩减少到了1.36亩，就是粮食年年丰收，要保证年人均400公斤的粮食也很成问题。

与会代表们提出，由于近年来每年出生人口达2300万左右，国家每年不得不从国民收入中拿出大部分用以保障大多数人的生活水平不下降。据几年前的估算，一个家庭抚养一个孩子从出生到16岁所需的费用，在城镇约为18740元，其中社会承担部分占36.5%，家庭承担63.5%；在农村约为6695元，其中社会承担部分为20.1%，家庭承担79.9%。从近两年的发展趋势看，这种费用正在不断升高。另据有关部门测算，我国每年的新增人口大约消耗掉20%的新增国民收入。1987年，我国有48.75%的增产粮食和45.6%的增产肉类用于新增人口，35%的医院病床及37%的城镇竣工住宅用于城镇地区的新增人口。

人口在增加，而中国的资源在减少。环境受到较大污染，自然生态遭到严重破坏。据不完全统计，有约1/6的国土面积发生水土流失，每年流去的泥沙达50亿吨，土地沙化面积正以每年1500平方公里的速度扩展，受污染的耕地面积已近3亿亩……

所有这些，都引起与会代表们的深深不安。他们向各界人士呼吁：再不控制住人口的增长速度，中国同发达国家的生活水平距离还会拉大，中华民族的

振兴、国民经济的繁荣，都将破灭落空。

急需采取的措施

对于中国来说，90年代是控制人口工作的一个关键时期。90年代应当从何处着手，解决人口增长这一难题呢？

国务院总理李鹏在接见会议代表时指出，我们一定要不折不扣地贯彻落实现行的计划生育政策。中共中央政治局委员、国务委员李铁映在与会议代表座谈时也强调了这个观点。

与会代表对李鹏和李铁映的讲话反应强烈。许多代表认为，要控制中国人口，做到有计划地生育，必须从以下几方面做起：

一、各级领导切实把计划生育作为基本国策加以重视，像重视经济发展一样，重视计划生育工作。为了促进各级领导的重视，应把计划生育工作的优劣列为考察各级领导干部政绩的一个重要标准，对抓计划生育不得力而造成人口失控的，及时进行批评乃至调整；对本身违反计划生育政策的，一律进行严肃处理，决不能不了了之。

二、从物质利益方面鼓励计划生育。例如：依靠国家、集体、个人三方面的力量，发展养老保险事业，以解决农民老来无靠的后顾之忧；对农村中生育两女后结扎的夫妇，优先办理养老、医疗保险；对实行计划生育的贫困户，在扶贫方面予以优先考虑，在资金、种子、化肥等方面予以优先解决，让计划生育户看到、得到实实在在的好处。

三、继续深入开展多种形式的宣传教育工作，帮助群众转变旧的婚育观念。

四、认真搞好计划生育的技术服务工作，对偏远山村，应该坚持送医送药上门，在育龄妇女中普及避孕节育的科学技术知识，采取简便易行的科学方法及时了解育龄妇女的孕情。及时为育龄夫妇提供安全、有效、简便、经济的避孕药具和节育手术，最大限度地减少计划外怀孕。

五、各行各业都要支持计划生育工作，至今还没有配齐计划生育干部的，要力争及早配齐。同时，要适当增加计划生育的经费。

四、《渴望》热

背景介绍

如果有人问你90年有什么电视剧值得一谈的话，我相信你一定会说《渴望》。的确50集电视连续剧《渴望》播出时，亿万观众都以极大热情收看了，并随之掀起关于主角刘慧芳形象及该剧艺术思想等问题的讨论。一首《渴望》，一首《好人一生平安》唱红了半边天。主角刘慧芳、刘大妈等人可谓家喻户晓，妇孺皆知。

材料：

- 50集室内电视剧《渴望》故事梗概
- 过访刘大妈
- 人物处处体现“设计”思想
  ——《渴望》策划人谈《渴望》
- 被开垦的处女地——《渴望》
- 善论

材料一　50集室内电视剧《渴望》故事梗概

1969年，古城北京。

女工刘慧芳面对两个挚意的追求者迟疑不决，一个是多年关心照顾并有恩于她的车间副主任宋大成，一个是来厂劳动身处困境，需要帮助的大学毕业生王沪生，她虽然渴望得到爱情，但在这两个人面前却踌躇不定，感到极度为难。

王沪生的父亲王子涛是个著名学者，“文革”初期被打成黑帮，他的姐姐王亚茹是个外科医生，她在送别未婚夫罗冈去干校后不久，发觉已有身孕，于是偷偷搬到罗冈僻静而狭小的宿舍，在好友田莉的帮助下生下一个女儿，取名罗丹。一个寂寞凄凉的夜晚，罗冈突然从干校逃回北京，亚茹又惊又喜。一天，罗冈抱着孩子来到窗前，猛然发现一辆吉普车停在楼前，几个戴红袖章的人跳下车，直向楼里奔来。为躲避专政队的追捕，慌乱中他匆匆将孩子带走，留下一纸书信，告诉亚茹他眼下正被通缉，生还无望，请将他忘掉。几经迁转，孩子又不幸丢失。

亚茹为寻找罗冈和女儿，决定赴河南医疗队，临行前得知弟弟在追求刘慧芳，她虽不喜欢这个女工，

但由于弟弟需人照顾，只好同意他们的结合，但她万万没有想到她那不满百日的女儿，此时就在刘慧芳家中。

经过一番波折，刘慧芳终于和王沪生结婚。尽管沪生不喜欢被慧芳捡回的女孩儿，然而，迫于慧芳的要求勉强收下，取名刘小芳。不久，他们有了自己的儿子。深感失望的宋大成怀着痛苦的心情与女工徐月娟结婚，然而对刘慧芳却依然留恋。

三年后，王亚茹回到北京。由于失去女儿，她的神经受到极大的创伤。因刘小芳与自己失去的女儿非常相似，致使亚茹对她产生了既爱又恨的变态心理。从此，王亚茹同刘慧芳之间本不融洽的关系更趋紧张。沪生夹在其间左右为难。恰时，王沪生大学时的恋人肖竹心回到北京，在亚茹的鼓动下，两人旧情复燃，但终于被刘慧芳发觉，经过一场风波，肖竹心怀着悲凉的心绪悄然离去。刘慧芳虽原谅了一再表示悔过的王沪生，然而夫妻间已无感情可言了。

1978 年，罗冈出狱，王亚茹得知女儿丢失，并认定已死，在悲愤中与罗冈决裂，回到家中，又将怨气发泄在小芳身上。不久，刘慧芳终于按捺不住心中怒火与失望，和王沪生离婚，毅然带小芳回到娘家。

在一次事故中小芳不幸受伤，由于王亚茹手术的失败，致使她下肢瘫痪，生活不能自理。为了女儿，慧芳被迫辞职，生活一时陷入困境。王子涛得知真情后，力促儿子尽力帮助慧芳母女。日转星移，王沪生与肖竹心再次于北京重逢，由于王沪生的自私，使他们不欢而散。左思右想，王沪生提出与慧芳复婚，然而慧芳剩下的只是一颗冷却的心。

不甘落伍的刘慧芳在夜大学习期间与任教的罗冈相遇，彼此倾慕，王亚茹得知后极为恼火，百般阻挠，然而这却使两人感情日深，经过一番奋斗，刘慧芳终于得到渴望已久的爱情。在即将结婚之际，风波突起，刘慧芳偶然得知小芳的身世真相，并大白于众。面对慧芳母女二人，罗冈和亚茹情感上受到极大撞击。

在风风雨雨的人生道路上，追使刘慧芳再次作出选择……

材料二　过访刘大妈

看过《渴望》，竟对刘大妈有一种莫名其妙的亲情。恍惚真有那么一个戏中的小院，推门进去，便望见那古道热肠的身影……以至于当我敲开 7 号楼 203 号的房门与韩影面对面时，真真切切地喊了声："刘大妈！"

后来韩影告诉我——

凯丽说："妈，等戏演完了我不叫你妈了，叫你韩老师吧。"结果拍完戏改不了了，来电话或见了面就叫妈；小燕子也叫妈，妈长妈短可亲了……

于是我想，这或许能说明人在感情上的认同吧。

韩影在《渴望》中演得好。有人说："让人感觉——就是她。"也有人评价是"出神入化"。总之，是演活了。那举手投足，一颦一笑，加上浓郁的北京南城的烟酒嗓儿，活脱北京四合院中一个普通的老大妈。

韩影能在《渴望》中担任角色，完全出于偶然机遇，连鲁晓威自己也没料到，找"王沪生"捎带脚儿为他找来个"丈母娘"。

韩影从 19 岁考入青年艺术剧院学员班与表演艺术结下不解之缘，至今已有 32 年。其中 1/3 的时间荒废在史无前例的动乱中。演过话剧，唱过曲剧。1981 年后参加过 20 多部影视拍摄，可直到《渴望》，这位"知天命"的演员才酣畅淋漓地一展艺术才华。

人们常说：生活是艺术的源泉。天桥、珠市口、大栅栏、东单……北京的平房杂院，韩影住了 40 多年。普通市民的音容笑貌早已稔熟于心。当年叶子为演好《龙须沟》中的丁四嫂还专门学过北京南城的烟酒嗓儿，可这对韩影来说，得来全不费功夫。

当然，说生活是艺术的源泉决不仅是音容笑貌的浮光掠影，而更需要从本质上理解、体贴人的喜怒哀乐和荣辱爱憎。据说韩影与天津《今晚报》的记者曾有过一番有趣的论争——

《今晚报》的那个记者恨王沪生（我也是记者，我也恨王沪生）。记者问：

"刘慧芳为什么爱王沪生？"

"王沪生怎么不好呵？"韩影反问道，"给人逼成那个样子，家破人亡。打外边拣来个孩子搁在身边，再婚的人带个孩子还讨厌呢，别说是王沪生了——刚 23 岁，初婚，刘慧芳的妈又不管看了，两个人登记又不让登记……"

这就是韩影对生活理解的不同凡响么？

谈起刘大妈这个角色，韩影说："刘大妈是个甘于奉献的形象，虽然没有文化，却有着劳动人民朴实善良的本质。尽管嘴上不饶人，可却是刀子嘴豆腐心，骂自己的孩子正是疼自己的孩子……说到刘大妈的客套，韩影也有其独到见解——北京的老太太就是这样，来了人非让人留下吃饭不可，明知人家不吃或根本不到吃饭的时候也要如此一番，这是"礼

儿”，可不是虚伪。老北京人有一种观念：这是住在皇上的脚下得懂礼儿，加上北京旗人多，受旗人影响，所以礼儿也特别多。

也许正是缘于生活缘于对生活的深层理解，韩影才坚实而牢靠地把握住人物和人物关系的核心基调，才使刘大妈这一形象出落得表里如一，生动鲜明。刘大妈手里老干活儿——这是导演为角色设计的动作细节，一个不懂生活的人也可以按照导演的设计去刷锅洗碗择韭菜，可韩影却有着更深透的思考——作为一个普通的劳动妇女，干活已成为她的生活习惯。

为了拍好中国第一部室内剧，塑造一个完美的艺术形象，韩影近乎沥血呕心。拍过20集以后，第二天的剧本常常是头天晚上抑或当天早晨才拿到。于是，吃饭想词儿，走路想词儿，半夜醒了躺在床上还是想词儿。制片主任说：在演员中，台词最熟最快的是刘大妈，她的词儿从来不带错的，头天给的词儿第二天一拍，二十分钟的戏通儿通儿的。可韩影说：“累得拍完戏连眼皮都抬不起来了。回到宿舍一头躺在床上，心想，可别死在这出戏里。”

偶遇小暇，回到家中，本该休整休整，可韩影与那个饰演王沪生的儿子又演开了丈母娘训斥姑爷那场戏，街坊还真以为这娘儿俩干仗，赶紧跑来劝架。

生活中的韩影给人以心胸敞阔、平易近人、热情爽快、风趣诙谐的印象，让陌生人如坐春风。谈到会心之处，甚至还潇潇洒洒地讲些唱曲儿和令人忍俊不禁的笑话。

（方旭）

材料三　人物处处体现“设计”思想
——《渴望》策划人谈《渴望》

李晓明：刘慧芳是剧中最重要的角色，一切都围绕她转。不能把她设计得太完善。她是一个很普通的女工，过着宁静的生活。但也有青年女子的小情操，小理想，小浪漫。万隆给这部剧起名叫《渴望》，那么刘慧芳渴望什么呢？她提前退学，渴望文化，这与她嫁给王沪生有潜在的关系。她渴望爱情，作为一个聪明、有点情调的女子，渴望爱情就比一个知识分子出身的女子更艰难。宋大成、王沪生对她都不合适，一个像她哥哥，一个象她弟弟。刘慧芳干的一些事，有些是主动的，有些是被动的，并不是什么都忍受。

郑万隆：刘慧芳与王沪生离婚就是她不能忍受的表现。她完全可以采取一个变通的方式回到王家。刘看到王与肖的关系，感到很伤心，对王沪生完全丧失了信心。

陈昌本：对于刘慧芳，不同的人对她可能有不同的认识，有人说她是雷锋精神，有人说她是道德牌坊。这没关系，就像《红楼梦》里的宝钗，有人说她好，有人说她坏。刘慧芳身上体现出的道德观念，并不就是最标准的做人准则。

李晓明：王亚茹是个变态的人物。在1969年以前一直很顺利，自负、清高、拔尖。但最后什么都失去了，只剩下孩子。孩子的失去使她精神上受到刺激是很自然的。这时看到小芳，会有两种心理，一是认为她的身世太像自己失去的孩子，百倍地爱她；一是认为她凭什么过得这么好，希望小芳倒霉，自己心里才舒服，是想让人们共同分担痛苦。这不是对与错的问题，而是一种心态。从编剧角度上说，亲妈虐待自己的孩子，就会给观众一个很高的希望值——“等着吧小子，看你将来知道了怎么办！”

王　朔：你后悔去吧！

李晓明：王沪生最大的悲剧是不知道生活中真的需要什么。

郑晓龙：他的悲剧在于他娶了刘慧芳后还惦记着肖竹心。肖竹心不适合做妻子。他同刘与肖是妻子与情人的关系，王沪生把她们摆错了位置。

王　朔：会伺候他的，他觉得没话说，能跟他说得上话的，又嫌人家不会伺候他。

李晓明：宋大成属于刘慧芳与王沪生一有矛盾就跟着折腾的人。宋最大的渴望就是娶到刘慧芳。宋不像别的男人那样容易转移，他的痛苦化解不开。宋想要小芳也有爱屋及乌的心理，月娟的感觉是对的。月娟是刘慧芳的铁姐们，跟一般女孩那样喜欢俩人在一起，一个男人看上了A女士，A不在，看B也不错，有一种替代作用。月娟是应该“吃醋”的，她知道自己比不过刘慧芳，也知道宋大成对刘慧芳的感情，而且自己又生不了孩子。开始设想，生不出孩子，毛病在宋大成。后来导演说安在月娟身上热闹。而且让老爷们老跑医院也不合适。

郑晓龙：女人“吃醋”是天生的。月娟要也像慧芳就没戏了。

李晓明：罗冈最难写，本来想写得强一点，典型化一点。可是后来发现中国男人挺难写好的，尤其是知识分子，动不动就是虚伪，连演员都说这个角色很虚伪。

王　朔：他要不装孙子就不是好人。

李晓明：第一稿里没有田莉，后来发现王亚茹没个"说话"的人，她也得有个铁姐们，所以就设计了田莉。王石、效农又给她加了"剧情"，让她与刘家、宋家有点联系。国强一开始也没有，后来觉得王亚茹太"恶"了，非找一个更"浑"的不成。王亚茹见到国强就没招儿了。总之，在策划人物过程中，处处都体现了"设计"的思想。

（戴方、张天蔚）

材料四　被开垦的处女地——《渴望》

室内剧这个概念，正是随着《诽谤》、《坎坷》、《昨夜星辰》等剧的播出而提出的。其实它并不是什么新东西：外国早就有，中国也早就有。目前专家公认的中国第一部电视剧《一口菜饼子》，就是地道的室内剧，只是用今天的标准来看，显得过于简陋、寒酸罢了。

既然中国最早的电视剧本来就是室内剧，为什么当"北视"录制《渴望》的消息一传开，竟引得海内外参观者纷至沓来呢？导演鲁晓威提供了准确的数字：到今年3月，剧组已接待来自11个国家和地区的制片人、编导和学者，国内已有45家电视台预订了《渴望》的播映权。

究竟什么是室内剧，它与通常的电视剧有何异同呢？为了弄清这些问题，笔者曾两度进棚，同导演、制片主任和部分演员交谈。

他"遥控"着一切

第一次进棚，是去年深秋时节。

当一个陌生人从这座外形酷似仓库的建筑物前走过时，我敢肯定：你绝对想不到这儿跟艺术有什么联系。不错，它本是工程兵某部的一个室内篮球场，北京电视艺术中心用一年时间、耗资200万，对球场进行加工改造，使这块不起眼的去处变成了国内第一部室内剧拍摄基地。

进入棚内，光线骤暗，隐约可见四壁钢架林立，空中天桥纵横，一面面活动景片将空间切割成若干单元：有普通市民的居室，有教授的中式客厅，也有工厂的办公室、更衣间。我们来到布光明亮的拍摄区，见上方悬吊着几块吸音枕，正中，一块硕大的白布将灯光散射开来，形成一种柔和的自然光效果。设在不同位置的3台摄象机和两支长长的麦克风，一齐伸向表演区域。一切准备就绪，只听空中传来一声粗犷的男中音："开始！"

于是我发现了室内剧与一般电视剧的第一个差异：导演不在拍摄现场，而是在总控制台上"遥控"整个录制过程。

当我援梯而上，进入悬吊在空中的总控制台时，又发现了室内剧的第二个、也是最基本的特征：它不像一般电视剧那样，用一台摄象机，一个镜头一个镜头地拍摄，待全部镜头拍完后，再进行后期制作（包括剪辑、录音、配音等），而是多机拍摄、同期录音、现场剪辑。用导演鲁晓威的话说，这叫"多元、多机制作"。他进一步解释说：刚才你看到了，摄象师用三四台机器同时工作，把排好的一场戏完整地摄下。与一般电视剧不同的还有，室内剧多了一位导播，他的任务是把导演的意图完整无遗地贯彻到这场戏中，包括给演员说戏，确定机位、景别和镜头的运动等。录音师，要在同时间内把演员的台词、情绪、音乐、音响和动效（有些是事先录好的资料）一次合成。灯光、照明、置景、服装、化装、道具等，都要在较长的一段戏中完成各自的任务。总之，各个艺术部门的合作是立体、多面、一气呵成的。如化装师，过去只顾前头就行了，现在则要考虑后面的效果，因为前后都有摄象机。对演员的要求就更高了，他们必须象在话剧舞台上那样，把一段戏完整地演下来，感觉、情绪都不能中断，表演风格还要尽量生活化。

艺术家的经济头脑

今年3月，当笔者再访《渴望》剧组时，已接触到问题的实质。究竟何为室内剧，其特殊性表现在哪里呢？鲁晓威胸有成竹地回答："我觉得，室内剧与一般电视剧的主要差异是拍摄工艺不同。"那么，为何要采取这种拍摄工艺呢？鲁晓威回答："这是时代和经济的必然产物。"他说，经济发达国家拍摄电视剧，多采取单元单机或单元多机的方法，实景多于搭景，如美国的《鹰冠庄园》、《加里森敢死队》、巴西的《女奴》等。苏联电视剧，例如《春天的17个瞬间》，干脆就用电影胶片拍摄，其观念和语言也是电影化的。亚洲和第三世界国家及地区则大力发展室内剧。如台湾，竟有大大小小600多家电视公司，其生存空间自然多在"室内"。但最新动态表明：台湾正在摆脱室内剧，重新走实景拍摄的路子，如到大陆来采景、拍片。我们面临的问题是：经济不发达，而现实的欣赏要求不低；加上电视频道不断增加，迫使我们不得不缩短制作周期、降低拍摄成本。他举例说，中国电视剧制作中心的50集历史剧《唐明皇与杨贵妃》迟迟不能上

马，就是因为所需资金太多，一时难以筹齐。另一部系列剧《中国刑警》也是电影式的单元单机拍摄，须耗时3年，这么长的周期，没有三五百万拿不下来。而《渴望》平均每4天完成一集，从去年8月21日正式开机到今年6月告竣，10个月完成50集，制作周期大大缩短了（如《四世同堂》10个月拍了28集）。周期短，花钱就少，而且由于我们采取了"工厂化"的生产方式，一切按计划执行，不受外界的干扰，演职员每日坐班车上下班，节省了大量食宿费用。所以，50集电视剧只用了150万元，平均每集不足3万（通常每集耗资6万）。

从300多字起步的"苦戏"

《渴望》是一个发生在"室内"的故事，亦即人们常说的家庭伦理剧。

说起《渴望》的剧本也颇有趣，它是编导从《读者文摘》中刊载的一则只有300多字的短文中受到启发而创作的。故事简单说，就是女主人公刘慧芳捡到一个孩子，这个孩子恰 是另一位女主人公王亚茹丢失的。围绕这条情节线索而展开了北京三个普通家庭之间错综复杂的关系和不同人物命运，并以此揭示了从1969年到1988年20年间的风风雨雨，据说颇有几分《几度夕阳红》的味道。

300字的短文引出一部50集电视剧，这可不是牛群、冯巩的相声所讽刺的那种越抻越长的"拖"风，且听导演鲁晓威的阐述。

他说，我们在电视剧的风格样式上，唯一能与海外竞雄的是现实主义和纪实性。海外许多电视剧（商业性的姑且不论）是浪漫主义和唯美主义的，"海市蜃楼"式的。那么，为什么观众爱看、觉得它真实呢？因为它是用细节的真实掩盖着情节的虚假，用局部的真实掩盖着整体的虚假。

《渴望》渗透着编导的"苦戏"意识，何谓"苦戏"，鲁晓威说，苦戏就是写"苦命人"的戏。这类作品解放前有《姊妹花》，六十年代有《舞台姐妹》、《早春二月》和谢晋的某些作品。台湾的《星星知我心》、《昨夜星辰》也是，它们的主题是宣扬中国传统的孝道。而《渴望》的主题是"人的奉献应多于索取"。

《渴望》的剧本是由活跃于北京文坛的青年作家郑万隆、王朔、李小明、郑晓龙、陈昌本等组成的"情节公司""杜撰"出来的，这也是一种新尝试。

"渴望"中的那几双眼睛

50集的连续剧要使观众津津有味地看下去，除了要有吸引人的故事外，还有赖于演员自身的魅力及其演技。《渴望》以获奖演员为骨干，以演技派演员为基础，组成了一个较强的演员阵容。其中有表演艺术家蓝天野，观众熟悉的青年演员黄梅莹、张凯丽、孙松、李雪健、庞敏、吴玉华、郑隆龙、杨青、梁冠华等。

剧中有两个女主角，一个是张凯丽饰演的刘慧芳，另一个是黄梅莹饰演的王亚茹。

（杜仲华）

材料五 善 论

很久了，我一直在苦苦地寻找生活中失落的一种东西。什么呢？我说不清楚。

终于，我从刘慧芳（电视剧《渴望》中女主人公）的身上发现了这件失落的珍宝，完成了我找寻的历程。一个曾经模糊的印象，愈来愈清晰地站立在我的面前——善。

慧芳含辛茹苦地抚养了不是亲生的女儿小芳，并为此被迫离开了亲生的儿子东东和朝夕相伴数载的丈夫沪生，最后又将小芳（罗丹）还给了她的多年背负着心灵十字架的负罪深重的亲生父亲罗冈，和对自己持有偏见每每误解的亲生母亲亚茹。尽管她与小芳有着难以割舍的亲情，但正因为难以割舍，才愈发折射出这一人物的光彩来。托马斯·曼说："道德不是良心的可卑的机谋，而是斗争和艰难，激情和痛苦。"虽然在她身上不乏某些性格的缺陷，却无法抹煞她善良的天性。这也正是为什么我们要用对那纯净的灵魂的长久谛视，来感受这一形象的深度和重量。"善良即是历史中稀有的珍珠，善良的人便几乎优于伟大的人。"（雨果语）当一切为了他人而承受命运坎坷的刘慧芳，被死神的魔手扼住咽喉时，我们的感情在这里突然像一道水流跌入万丈深崖似地激荡、回旋起来……我们感到的是善良不应该承受那样巨大的不幸和苦难，于是也就生发出拯救它的渴望和力量。这便是一种魅力，一种真理。任何时候，真理总是感召着人们的思想和感情。

我们的国家，有着五千年的文明，我们的人民，承袭了祖先的传统，乐善好施，积德行善，这并非是对封建礼教的圆说，而是华夏民族的一种高贵的美德。左拉说："一个民族，只有一条法律——善良。"然而，由于受到商品大潮的冲击，使得一些人道德沦丧，良知泯灭，放大了拜金主义的瞳孔。曾几何时，善

被人为地扭曲了，贬值了，甚或丢失了。一种东西，只有在失去了的时候，人们才会懂得它存在的可贵。《渴望》的编导者们，正是想要通过他们倾尽心力塑造的刘慧芳这一感人的艺术形象，来做"觅"的号召，实现"善"的呼唤。如果说，这种声音还显得微弱，那是因为在它身上堆积着太厚的历史层岩。但是，"善良——人所固有的善良，会唤起我们一种难以摧毁的希望，希望光明的人道的生活终将苏生。"(高尔基语)

当王沪生伏在被他抛弃了的身心受到重创的妻子刘慧芳床前请求宽宥，跪在怨怒的岳母面前乞求饶恕的时候；当肖竹心从她的"情敌"刘慧芳的身上发现了比爱情更崇高的东西，重建一种信念的时候；当王亚茹得知正是被她鄙夷的弟媳刘慧芳替她养育了十五年朝思暮想的亲生女儿罗丹，良心受到极大谴责的时候……我们分明看到了龌龊的自私和肮脏的丑恶，在向人类最美好的善良做最痛切的忏悔。

"在一切道德品质中，善良的本性在世界上是最需要的。"(罗素语)它既是美德和爱的根基，又是爱和美德的最集中体现。

刘慧芳就是善良的化身。她强烈地震撼了我们的心灵，掀起感情的激流……

在"善良"的感召面前，我们千万要有所警惕：不能是激动后的淡漠，淡漠后的忘却；而应当是流泪后的思索，思索后的领悟。

(点点)

五、1990年的中美关系

背景介绍

1989年中美关系进入低谷。"六·四暴乱"后，美参院众院置中国政府和中国人民的强烈反对于不顾，重新通过了附在"国务院授权法"上的制裁中国修正案，企图用立法形式，继续对中国实行制裁，使中美关系进入十分严峻的时期。1990年的中国美国关系是1989年的继续与发展。直到11月30日至12月1日钱其琛外长应美国务卿贝克之邀而正式访美，才使中美关系露出一丝曙光。

材料：

- 我国外交部发言人对美国国会众议院就中国留学人员问题再次通过决议一事发表谈话
- 全国人大外事委员会关于美国国会重新通过制裁中国的修正案的声明
- 我国外交部就美国国务院"人权报告"发表声明强烈抗议美国政府严重侵犯中国主权
- 我国驻美国大使朱启祯在美国先后发表讲话指出希望中美关系朝好的方向发展
- 钱其琛外长访问美国

材料一　我国外交部发言人对美国国会众议院就中国留学人员问题再次通过决议一事发表谈话

美国众议院1月24日投票表决，推翻了布什总统对国会通过的有关延长中国留美学生签证法案的否决。这是美国国会坚持干涉中国内政、破坏中美关系的一个严重步骤。

1月25日下午，外交部发言人对美国国会众院就中国留学人员问题再次通过决议一事发表谈话。

他说，美国国会众院不顾中方的一再反对，竟然再次就中国留学人员问题通过决议，以中国留学人员回国会受到"迫害"为由，阻拦中国留学人员回国服务，并企图以此支持反动组织"民阵"、"民联"分子反对中华人民共和国政府的活动。

他说，美国国会众院不顾事实真相，以谣言作为立法根据，充分暴露了他们的反华立场。这一行动也完全违背了国际惯例和中美之间达成的有关协议，破坏中美之间的文化、教育交流，是对中国内政的粗暴干涉。他说："我们强烈谴责美国国会众院的霸权主义行径，并表示极大的愤慨。"

他强调，如美国国会参院也通过这一议案，必将严重损害中美关系，使两国间的文化、教育交流遭到进一步的破坏。中国敦促美方立即采取有效措施，防止事态恶化。否则，由此而产生的一切后果，只能由美方承担。

材料二　全国人大外事委员会关于美国国会重新通过制裁中国的修正案的声明

(1990年2月3日)

一、全国人大外事委员会在去年11月20日曾就美国众、参两院分别通过"国务院授权法"所附制裁中国的修正案一事发表过严正声明，对美国国会

肆意歪曲事实真相，恶毒攻击中国政府，粗暴干涉中国内政的霸权主义行径表示强烈的谴责和抗议。去年11月21日和今年1月30日，美国众、参两院继续以谣言作为立法根据，重新通过了附在"国务院授权法"上的制裁中国的修正案。对于美国国会某些人这种顽固坚持与中国人民为敌，肆意践踏国际关系基本准则的恶劣行径，我们再次表示极大的愤慨和强烈的抗议。我们完全支持中国政府在处理这一问题上的严正立场。

二、美国国会不顾中国人民的强烈反对，不顾平暴真相早已大白于天下的事实；无视当前中国政治稳定、经济稳定、社会稳定、人民安居乐业的现实，仍用谣言自欺欺人，再次通过制裁中国的修正案，这进一步暴露了美国某些势力坚持敌视中国和中国人民的顽固立场。中华人民共和国成立以来的历史充分证明，任何外国势力，无论采用何种方式，妄想孤立和制裁中国，总是以失败告终。中国人民深知被奴役被压迫的痛苦，懂得来之不易的独立和主权之宝贵。中华民族的解放是在战胜国内外反动势力的斗争中取得的；新中国四十年来建设的辉煌成就是中国人民自力更生艰苦奋斗取得的。美国国会某些人这种鼠目寸光的反华行径，非但丝毫阻挡不了中国人民的前进步伐，而且只能促使中国人民加深对霸权主义和强权政治本质的认识，进一步激发中国人民奋发图强的革命精神。

三、目前中美关系存在困难，其责任完全在美国方面。众所周知，中美关系的恢复和发展不仅有利于亚太地区和世界的和平与稳定，也符合中美两国人民的根本利益。中美双方应该，也只能在中美历次联合公报中所确认的原则，特别是平等互利、互不干涉内政原则的基础上，克服当前的困难，发展两国关系。我们奉劝美国国会中的某些议员把头脑放冷静些，眼光放远些，从狂妄、偏见和缺乏理智中解脱出来，从维护中美两国关系的大局和长远利益出发，改弦更张，停止对别国事务的粗暴干涉。我们也希望美国政府采取有效措施，撤销对中国的制裁，使中美关系早日走上正常的轨道。

材料三　我国外交部就美国国务院"人权报告"发表声明强烈抗议美国政府严重侵犯中国主权

美国国务院2月21日发表一年一度的人权报告，对中国国内现实肆意歪曲，并借人权之名，对中国内政横加干涉。

这份长达千余页的人权报告中有一部分约24页专门用于攻击中国的"人权状况"。这一部分不仅对我国政府平息去年6月北京发生的反革命暴乱任意攻击，而且声称去年在中国西藏和其他地方存在着普遍严重"违反人权"的事例，甚至对我国计划生育政策横加指责。

中国外交部2月22日就美国国务院2月21日发表的"人权报告"发表声明，对美国政府这种违背国际关系基本准则、粗暴干涉中国内政、严重侵犯中国主权的行径表示极大的愤慨并提出强烈抗议。声明全文如下：

美国国务院今年2月21日发表的1989年"人权报告"以谣言和谎言为依据，以"人权问题"为借口对中国政府进行毫无根据的指责，对这种违背国际关系基本准则、粗暴干涉中国内政、严重侵犯中国主权的行径，中国政府和人民表示极大的愤慨，中华人民共和国外交部就此向美国政府提出强烈抗议。

去年春夏之交，北京发生了一场以推翻中国合法政府和中国宪法规定的社会主义制度为目的的动乱和反革命暴乱。深深卷入这场风波的有美国某些反华势力。此后，带头对中国实行制裁的也是美国政府。在事实大白于天下的今天，又是美国政府执意在其"人权报告"中把猜测和谣言编织在一起，悍然攻击中国领导人。不仅如此，美国政府还就其他一系列纯属中国内政的问题诬蔑中国政府。不干涉内政原则是国际法的一项基本准则，美国政府有什么权利对中国内部事务说三道四，横加干涉?! 美国政府的这种恶化两国关系，伤害中国人民感情的行径，究竟要把中美关系引向何方?美国政府这种一而再、再而三地粗暴干涉中国内政的行为只能是彻头彻尾的霸权主义和强权政治。

众所周知，美国国内存在着极其严重的人权问题，美国政府不去认真解决自己的问题，却到处伸手去干涉别国的事务。最近美国军队大举武装入侵巴拿马，就严重违反了国际法和巴拿马的独立、主权和领土完整，蛮横地侵犯和剥夺了巴拿马人民行使其主权和自由决定其前途的权利。事实证明，侵犯人权的正是美国政府自己，它有什么资格谈论别国的人权?

中国人民是站起来了的人民，从不屈服于任何外国的压力。我们不干涉别国的内政，也决不允许外国干涉我国的内政。中国人民走自己选定的道路的

决心是坚定的，任何国家都无权剥夺我们的这一权利，任何外来的攻击、压力和制裁都必将以失败告终。

2月22日上午，中国驻美国大使朱启祯奉命向美国国务院负责政治事务的副国务卿金米特，转交了中华人民共和国外交部于当天就美国国务院"人权报告"中攻击中国发表的声明。声明说，中国政府和人民对美国政府这种违背国际关系基本准则，粗暴干涉中国内政、严重侵犯中国主权的行径表示极大的愤慨，并提出强烈抗议。

材料四　我国驻美国大使朱启祯在美国先后发表讲话指出希望中美关系朝好的方向发展

中国驻美国大使朱启祯5月16日晚指出，如果取消给中国的最惠国待遇，就将对中美经济和贸易关系造成破坏性影响，并"会导致两国总的关系大倒退"。

朱启祯大使说，在处于变化中的世界形势下，中国和美国有一切理由保持友好的而不是敌对的关系，进行磋商与合作而不是对抗。他指出，中美关系的发展不仅符合两国的共同愿望和利益，而且也有助于世界和平和亚太地区的稳定。

朱启祯在讲话中认为，为推动中、美两国关系的发展，有三个关键因素值得两国认真考虑，即：恪守在两国发表的3个联合公报中规定的指导中美关系发展的基本原则；增进两国间真正的相互理解；从长远的观点出发处理中美关系，避免因短期考虑使两国关系大起大落。

他说，两国在发展关系的同时，可保留"不同的价值观、意识形态和社会制度"。他指出，"对中国施加压力或实行制裁并不是处理我们两国间国与国关系的方法"，这种方法过去行不通，今天也决然行不通。

朱启祯大使希望中、美两国能克服两国关系中目前存在的暂时困难，使这种关系最终回到正常的轨道上来。

5月19日，中国驻美国大使朱启祯重申我国对中美关系的立场，希望双方本着互相尊重、互不干涉内政的精神，推动中美关系朝着好的方向发展。

材料五　钱其琛外长访问美国

11月30日上午，钱其琛外长在联合国安理会部长级会议结束后，由纽约抵达华盛顿，开始对美国为期两天的正式访问。

前往机场迎接钱其琛的有美国国务院负责东亚及太平洋事务的助理国务卿所罗门、中国驻美国大使朱启祯等。

当天上午，正在美国进行正式访问的中国外长钱其琛，与美国国务卿贝克举行了会谈。双方都表示要共同努力，推动中美关系的恢复和发展，为此要增加相互来往和接触。

钱其琛和贝克就中美双边关系以及海湾危机、柬埔寨问题和其他双方共同关心的重大国际问题交换了意见，并进行了友好、坦率的讨论。经商定，美国副国务卿巴塞洛缪、助理国务卿希夫特将于近期分别访华。

会谈后，贝克设午宴欢迎钱其琛一行。美国总统国家安全事务特别助理斯考克罗夫特、副国务卿伊格尔伯格等出席了会谈和午宴。

当天下午，钱其琛外长分别会见了美国商务部长莫斯巴赫，参议院共和党领袖多尔，众议院议员索拉兹、利奇、兰托夫等。

当天下午，美国总统布什在白宫会见中国外长钱其琛，并在友好、坦率的气氛中举行了会谈，双方表示，希望这次访问有助于美中关系的改善。

会见时，双方都认为两国在许多方面有共同利益，由于双方共同努力，中美关系近来已经有了不少改善。双方就双边关系中的一些问题交换了意见。双方认为，虽然两国在一些问题上有分歧，但只要加强接触、增进了解，相信两国关系将回到正常轨道。

布什向钱其琛介绍了美国为推动和平解决海湾危机而准备采取的措施。钱其琛表示，中美两国在国际问题上虽有一些不同看法，也有许多共同点，今后双方仍可继续配合。

会见持续大约45分钟。参加会见和会谈的还有美国国务卿贝克、总统国家安全事务特别助理斯考克罗夫特、白宫办公厅主任苏努努、中国驻美大使朱启祯及随访的外交部美大司司长张毅君等。

六、香港问题

背景介绍

时间跨入90年代，1997年在逐渐来临。诸多问题——公民权利的法律，1997前后的衔接，未来香港的体制及有关法律等等，都提到了议事日程上，加之英国政府单方面搞出"一九九〇年英国国籍(香港)法案"，一时使原本备受关注的香港问题再受青睐。

材料：

- 全国人大关于设立香港特别行政区的决定
- 全国人大关于《中华人民共和国香港特别行政区基本法》的决定
- 全国人大关于香港特别行政区第一届政府和立法会产生办法的决定
- 中英联合联络小组第十五次会议在北京举行
- 我国外交部发言人就香港中国公民国籍身份和"1990年英国国籍(香港)案"问题先后发表谈话
- 外交部发言人指出英国议会通过"1990年英国国籍(香港)法"违反中英联合声明精神，中国政府不能接受
- 中英联合联络小组第十七次会议在香港举行并发表新闻公报

材料一　全国人大关于设立香港特别行政区的决定

(1990年4月4日七届全国人大三次会议通过)

第七届全国人民代表大会第三次会议根据《中华人民共和国宪法》第三十一条和第六十二条第十三项的规定，决定：

一、自1997年7月1日起设立香港特别行政区。

二、香港特别行政区的区域包括香港岛、九龙半岛，以及所辖的岛屿和附近海域。香港特别行政区的行政区域图由国务院另行公布。

材料二　全国人大关于《中华人民共和国香港特别行政区基本法》的决定

(1990年4月4日七届全国人大三次会议通过)

第七届全国人民代表大会第三次会议通过《中华人民共和国香港特别行政区基本法》，包括附件一：《香港特别行政区行政长官的产生办法》，附件二：《香港特别行政区立法会的产生办法和表决程序》，附件三：《在香港特别行政区实施的全国性法律》，以及香港特别行政区区旗和区徽图案，《中华人民共和国宪法》第三十一条规定："国家在必要时得设立特别行政区。在特别行政区内实行的制度按照具体情况由全国人民代表大会以法律规定。"香港特别行政区基本法是根据《中华人民共和国宪法》、按照香港的具体情况制定的，是符合宪法的。香港特别行政区设立后实行的制度、政策和法律，以香港特别行政区基本法为依据。

《中华人民共和国香港特别行政区基本法》自1997年7月1日起实施。

材料三　全国人大关于香港特别行政区第一届政府和立法会产生办法的决定

一、香港特别行政区第一届政府和立法会根据体现国家主权、平稳过渡的原则产生。

二、在1996年内，全国人民代表大会设立香港特别行政区筹备委员会，负责筹备成立香港特别行政区的有关事宜，根据本决定规定第一届政府和立法会的具体产生办法。筹备委员会由内地和不少于百分之五十的香港委员组成，主任委员和委员由全国人民代表大会常务委员会委任。

三、香港特别行政区筹备委员会负责筹组香港特别行政区第一届政府推选委员会(以下简称推选委员会)。

推选委员会全部由香港永久性居民组成，必须具有广泛代表性，成员包括全国人民代表大会香港地区代表、香港地区全国政协委员的代表，香港特别行政区成立前曾在香港行政、立法、咨询机构任职并有实际经验的人士和各阶层、界别中具有代表性的人士。

推选委员会由400人组成，比例如下：

工商、金融界　百分之二十五

专业界　百分之二十五

劳工、基层、宗教等界　百分之二十五

原政界人士、香港地区全国人大代表、香港地区全国政协委员的代表　百分之二十五

四、推选委员会在当地以协商方式、或协商后提名选举，推举第一任行政长官人选，报中央人民政府任命。第一任行政长官的任期与正常任期相同。

五、第一届香港特别行政区政府由香港特别行政区行政长官按香港特别行政区基本法规定负责筹组。

六、香港特别行政区第一届立法会由60人组成，其中分区直接选举产生议员20人，选举委员会选举产生议员10人，功能团体选举产生议员30人。原香港最后一届立法局的组成如符合本决定和香港特别行政区基本法的有关规定，其议员拥护中华人民共和国香港特别行政区基本法、愿意效忠中华人民共和国香港特别行政区并符合香港特别行政区基本法规定条件者，经香港特别行政区筹备委员会确认，即可成为香港特别行政区第一届立法会议员。

香港特别行政区第一届立法会议员的任期为两年。

材料四　中英联合联络小组第十五次会议在北京举行

为期4天的中英联合联络小组第15次会议4月27日在北京结束，会议发表了新闻公报，中方首席代表郭丰民举行记者招待会，就香港目前的一些问题阐明中国政府的立场。

这次会议的新闻公报指出，中英双方就联合声明涉及国籍问题的规定以及有关公民权利的法律1997年前后的衔接问题坦率地交换了意见；在国际权利和义务常设专家小组工作的基础上，联合联络小组就香港1997年后继续参加国际通信卫星组织和国际海事卫星组织活动的问题达成了原则协议；双方就香港设立终审法院的问题进一步交换了看法，并同意在第16次联合联络小组会议之前双方专家就此问题的有关细节进行讨论；双方就有关海事管辖权（刑事部分）法律本地化的问题进行了讨论，并在许多方面取得了一致意见；双方还就香港与有关国家之间移交逃犯的未来安排的细节问题进一步交换了意见。

材料五　我国外交部发言人就香港中国公民国籍身份和"1990年英国国籍（香港）法案"问题先后发表谈话

外交部发言人4月12日再次重申，英国政府无权单方面处理香港中国公民的国籍身份。

发言人说，关于英国单方面决定改变部分香港中国公民的国籍问题，中国政府已多次表明了自己的严正立场。但是，英方竟置中国方面的正当要求于不顾，仍执意在议会提出"1990年英国国籍（香港）法"。对于英方如此严重违反自己的庄严承诺和中英双方的有关协议，中国政府当然不能置之不理。

发言人说，中国政府再次重申，所有香港中国同胞，不论其是否持有《英国属土公民护照》，都是中国公民。香港中国同胞的国籍身份只能依据中国国籍法来确定，这是中国主权范围内的事情。英国政府无权单方面处理香港中国公民的国籍身份。

这位发言人说，"对于英方的上述错误做法，我们将保留采取相应措施的权利。我们仍然希望英国方面能以两国关系的大局为重，不要损害正在逐渐改善之中的中英两国关系。"

4月21日，外交部发言人就英国议会下院二读通过所谓"1990年英国国籍（香港）法案"，发表谈话指出："关于英国政府单方面决定改变部分香港中国公民国籍问题，中国政府已经多次阐明了自己的严正立场。对此，我们决不会置之不理。"

材料六　外交部发言人指出英国议会通过"1990年英国国籍（香港）法"违反中英联合声明精神，中国政府不能接受

英国议会7月23日通过"1990年英国国籍（香港）法"后，一些记者问及中国政府对此问题的立场。外交部发言人7月28日作了回答。全文如下：

最近，英国议会通过了"1990年英国国籍（香港）法"，单方面改变部分香港中国公民的国籍，中国政府不得不对此表示遗憾。

众所周知，关于香港中国同胞的国籍问题，无论从国际法还是根据中国国籍法的规定，都只能是中国主权范围内的事情。中英双方在香港问题的谈判中，早已就这一问题达成了共识，并在此基础上交换

了备忘录。中方的备忘录郑重指出，根据中华人民共和国国籍法，所有香港中国同胞，不论其是否持有“英国属土公民护照”，都是中国公民。英方在它的备忘录中明确承诺，对这些原来的“英国属土公民”，“不赋予在联合王国的居留权”。嗣后，英国为了履行这一承诺，还由英国议会制订了“1985年香港法”，并颁布了“1986年香港(英国国籍)枢密院令”。但时隔几年之后，英国竟公开违背自己的庄严承诺，通过制订“1990年英国国籍(香港)法”，试图使部分香港中国公民取得包括在英国居留权在内的完全英国公民地位。英方的这种做法，违反中英上述有关协议和中英联合声明的精神与实质，损害了中国主权。这是中国政府不能接受的。

中方郑重声明，英方按照“1990年英国国籍(香港)法”给予部分香港中国公民的“英国公民”身份，不会得到中方的承认。香港于1997年7月1日回归祖国后，英国不能在香港特别行政区和中国其他地区向这些中国公民提供领事保护，这些中国公民也不得使用“英国公民护照”进出香港特别行政区和中国其他地区。

英方在香港中国公民国籍问题上的错误做法，势必在香港社会中造成混乱，不利于香港的顺利过渡和稳定繁荣。英方执意要在香港的关键位置上物色“1990年英国国籍(香港)法”的“受惠人”，从而为实现中英联合声明关于“香港特别行政区政府由当地人组成”的规定设置了障碍。在此，中方严正指出，英方必须承担它这一行动所产生的一切后果。中国政府保留在适当时候对英方的错误做法采取进一步措施的权利。

材料七　中英联合联络小组第十七次会议在香港举行并发表新闻公报

在香港举行的中英联合联络小组第十七次会议12月14日发表新闻公报。公报全文如下：

中英联合联络小组第十七次会议于1990年12月11日至14日在香港举行。

双方就公民权利的法律1997年前后的衔接问题进一步交换了意见。

联合联络小组回顾了双方专家就香港防务与维持社会治安的实际安排问题所进行的讨论，并进一步交换了意见。

在国际权利和义务常设专家小组工作的基础上，联合联络小组就有关适用于香港的海关条约问题初步交换了意见。联合联络小组同意，常设专家小组将就适用于香港的有关贸易、资源保护和卫生方面的多边条约着手做准备工作。

联合联络小组就香港民航协定问题有益地交换了意见，并取得了新的进展。

关于法律本地化的工作，双方在有关商船安全规例本地化问题上取得了共同的看法。

双方就香港与有关国家之间保护和促进投资问题交换看法，并取得了进展。双方就香港与有关国家间的刑事方面的司法协助安排初步交换了意见。

在专家工作的基础上，联合联络小组讨论了有关香港设立终审法院方面的问题，并取得了良好的进展。

联合联络小组就有关香港法律适应化问题进一步交换意见，并就在此领域的磋商程序取得了协议。

双方还就跨越1997年的主要的专营权问题进行讨论，并就此类专营权通报中方的机制取得了一致意见。

联合联络小组同意，下次会议将于1991年3月11日开始的一周在北京举行。

七、活跃的中国外交舞台
——1990中国外交丰收

背景介绍

1990年，我国的外交舞台热闹非凡，喜讯连番，对外关系取得可喜发展。我们的外交工作坚持了广交朋友，打破制裁的原则，取得了一些重大的、甚至突破性进展，大大提高了我国的国际地位。

材料：

- 活跃的中国外交舞台
- 和平共处五项原则的强大生命力
  ——今年来我国对外关系的发展

材料一　活跃的中国外交舞台

1990年，我国的外交舞台热闹非凡，喜讯连番。我们的外交工作坚持了广交朋友，打破制裁的原则，取得了一些重大的、甚至是突破性的进展，大大提高

了我国的国际地位。

结交了更多的朋友

今年是我国建交较多的年份之一，已有 5 个国家同我国建立外交关系。

11 月 16 日，我国同太平洋中部的马绍尔群岛共和国宣布建交，从而使同我国建交的国家总数达到 137 个。台湾当局近年来多方拉拢这个小国，然而该国政府还是毅然承认“中华人民共和国政府是中国的唯一合法政府”。

在此之前，今年 3 月份，我国同刚刚宣布独立的南部非洲国家纳米比亚建交；7 月份同阿拉伯大国沙特阿拉伯建交；8 月份和东南亚地区具有举足轻重地位的印度尼西亚恢复了中断 23 年的外交关系；10 月份又同亚洲“四小龙”之一的新加坡建立了外交关系。

这举世瞩目的成就，连海外舆论也称：“1990——中国外交的丰收年。”

同周边国家合作加强

中苏两国自去年 5 月实现关系正常化以来，双边关系稳步发展。今年 4 月李鹏总理对苏联的访问，两国关系在开辟未来的道路上又向前迈出了一大步。中苏边界谈判有了进展，边境地区削减武装力量的谈判正在进行。

今年 5 月初，蒙古大人民呼拉尔主席团主席彭·奥其尔巴特的来访，是 1962 年以来蒙古最高领导的首次访华。中蒙两国领导人对实现两国关系正常化表示高兴。这次中蒙高级会晤为进一步扩大和发展两国关系开辟了美好前景。

我国同朝鲜民主主义人民共和国长期保持着很好的关系。江泽民总书记今年 4 月对朝鲜的访问进一步增进了两党两国的传统友谊，加深了相互间的理解。我国和南朝鲜的民间贸易近年来增长较快。为适应这种情况，双方的非官方贸易机构不久前签署了互设贸易代表处的协议。

我国同印度尼西亚复交和同新加坡建交，标志着我国同东盟国家的友好合作关系已进入全面发展的新阶段。李鹏总理 8 月对印尼、新加坡和泰国的访问，新加坡总理李光耀、印尼总统苏哈托、泰国总理差猜最近的中国之行，增进了我国同这些国家的相互了解与信任，密切了双边关系。

我国一向很重视与南亚国家发展传统友好合作关系。去年 11 月李鹏总理出访巴基斯坦、孟加拉国和尼泊尔，使这种关系得到了巩固和发展。据悉，我国和南亚国家之间不久会有高层领导人的互访活动。

同我国一衣带水的邻邦日本，不久前率先恢复了对华日元贷款，这在客观上起到了促使西方国家松动对华“制裁”的作用。可以预期，我国同日本官方和民间在各个领域的友好合作关系将有新的发展。

同第三世界国家交往频繁

在国际舞台上，中国一向支持第三世界国家的正义立场，并主张建立国际政治、经济新秩序，从而赢得了这些国家的支持与信任。到 11 月底，访华的外国国家元首和政府首脑共有 24 个，他们全是来自亚、非、拉的第三世界国家。杨尚昆主席今年 5 月访问了拉美的墨西哥、巴西、乌拉圭、阿根廷和智利 5 个国家，这是新中国成立 40 年来我国第一位国家元首出访拉美国家。全国人大常委会委员长万里也访问了一些亚洲国家。我国政府各部门以及各省、市、自治区同第三世界国家的交往也很活跃。这些多层次、多形式、多领域的频繁交往增进了相互了解、友谊与合作。

同西方国家关系开始改善

一年来，我国政局稳定，经济逐步发展，改革开放在继续深化。西方的“制裁”没起什么作用，越来越多的西方国家领导人认为不应该孤立中国。他们也看到中国的作用举足轻重，开始改善同中国的关系。

今年来，中国政府积极推动柬埔寨问题的解决，坚持反对侵略、争取和平解决海湾危机的立场，得到了国际舆论的称赞。钱其琛外长不久前访问了包括伊拉克在内的海湾四国，他是联合国安理会 5 个常任理事国中唯一访问伊拉克的外长。钱外长的这次四国之行，是我国为推动海湾危机和平解决而作出的又一次努力，从而显示了中国在国际舞台上的重要地位。

继日本率先恢复对中国的贷款，改善同中国的关系后，欧洲共同体国家不久前也决定恢复对华关系，一些国家重新向我国提供政府贷款或出口信贷担保。同时，中美关系的气氛有所改善，美国对华态度也在发生变化。特别是 11 月 22 日西班牙外交大臣弗·费·奥多涅斯对我国的正式访问，使他成为近一年多来踏上我国国土的第一位西方国家外长。他的访问必将推动其他西方国家在改善对华关系方面继续前进。可以预期，不久会有更多的西方国家外

长来访。

今年九、十月间在北京举行的亚运会，更是一次颇为成功的“亚运外交”。亚洲国家的许多领导人出席盛会，增进了我国与各国之间的友好合作。

我国之所以今年能在外交方面取得令人振奋的成就，根本原因在于我国坚定不移地奉行独立自主的和平外交政策，在和平共处五项原则的基础上积极争取同一切国家建立和发展关系。我国坚持正确的外交政策，我们的朋友会越来越多。

李鹏4月23日至26日对苏联进行的正式访问，是在苏联领导人戈尔巴乔夫去年5月访华成果的基础上继续发展中苏关系的一次重要访问。

戈尔巴乔夫去年5月在北京同邓小平的会晤，实现了两国两党关系的正常化。当时，这两位领导人本着“结束过去，开辟未来”的宗旨宣布：“过去的事情过去了，重点在于应该向前看，在发展关系上多做实事”。两国根据这一宗旨发表了《中苏联合公报》。

近一年来，中苏两国都遵循“结束过去，开辟未来”的宗旨和联合公报所阐明的原则推动相互关系在各个领域的发展，首先，国家关系在和平共处五项原则基础上取得了“顺利的、令人满意的发展”，两国继续保持高级接触。

第二、中苏两党本着独立自主、完全平等、互相尊重、互不干涉内部事务的原则恢复了交往并进行高级别的接触。

第三、在平等互利基础上两国经贸、科技等领域的合作取得了积极而有计划的发展。1989年的两国贸易额超过30亿美元，比1988年增长近20%，预计今年又将有进一步的增加。苏联已成为继港澳地区、美国、日本和联邦德国之后我国的第5大贸易伙伴。

以上事实令人信服地表明，中苏两国“结束过去”，因戈尔巴乔夫去年5月访华已结束，并在“开辟未来”的征途上迈出了步伐。李鹏总理这次访苏，双方又签署的加强两国关系的一系列协定，是“开辟未来”的又一重大步骤。

（柴世宽）

材料二　和平共处五项原则的强大生命力——今年来我国对外关系的发展

今年以来，我国的对外关系取得了可喜的发展。这一系列活跃的外交活动，是我国执行独立自主和平外交政策的生动体现，受到了国际社会广泛的关注。

我国对外关系的新发展，是在国际形势异常复杂的情况下取得的。当前国际形势正经历着重大的变化，旧的国际格局趋于瓦解，新的格局尚待形成。在世界格局处于新旧交替之际，新的霸权主义和强权政治正在出现，威胁着世界的和平与安宁。去年以来，国际上一股敌视中国的势力，曾掀起了一阵反华的浪潮，公然干涉中国的内政，对我国实行“制裁”，妄图孤立中国。中国从不屈服于外国的压力，继续贯彻执行我们党制定的建设有中国特色的社会主义的基本路线，国内政治、经济、社会等方面得到进一步的稳定。在对外关系上，我国坚持和平共处五项原则，不干涉别国内政，得到了许多国家尤其是第三世界国家的赞同。现在，我们同周边国家的关系有了进一步的改善和发展，同第三世界国家的团结和合作大为加强。在世界关注的海湾危机中，中国作为联合国安理会常任理事国之一，坚持原则立场，反对武力侵略别国，主张和支持以和平的方式政治解决海湾危机。中国为维护海湾地区的和平所作出的努力，受到了各国的重视，赢得了广泛的支持。

我们认为，和平共处五项原则是建立国与国之间正常关系的正确准则。

在当前国际形势处于新的动荡不安的时候，坚持和平共处五项原则，更有着重要的现实意义。

加强同第三世界国家的团结与合作是我国外交政策的基本点。今天，第三世界有100多个国家，占世界3/4的人口，在国际事务中发挥着越来越重要的作用。中国政府将一如既往积极致力于加强同第三世界国家的团结合作，积极促进南北对话和南南合作，推动世界在和平共处五项原则的基础上建立国际政治和经济新秩序。

我们在对外关系上能不断取得成就，归根结底是因为我国人民在建设社会主义现代化的事业中取得了进步。

（《人民日报》社论摘）

人物春秋

周南

周南(1927—　　),具有 40 多年外交经验的职业外交家。曾任中国驻巴基斯坦大使馆二秘、外交部西亚北非司科长、中国驻坦桑尼亚大使馆参赞和驻联合国代表团副代表等职,1984 年晋升外交部副部长,新近接替许家屯,出任新华社香港分社社长。

材料　新华社香港分社新社长——周南

中英、中葡关于香港和澳门问题的《联合声明》顺利签署,作为国际上解决历史遗留问题的成功范例而载入当代世界外交史册。身为执行者之一的周南,在谈判中正确执行中央的政策,并能审时度势,运用策略,功不可没。

数十年外交生涯中,周南的足迹遍及 50 多个国家和地区。他以自己的实际行动做到了"使于四方,不辱君命"。这个"君"不只是党和政府,也包括中国人民。因为他一向认为,外交人员是代表国家和人民的。

周南曾写过一首七言绝句:"廿年踪迹遍温寒,剑气箫心两未残。又是一番春雨过,清歌几日到长安。"诗句道 出他为了祖国的外交事业奔波于世界的艰辛和志向。

周南祖籍山东曲阜,1927 年生于吉林省长春市。他的童年和少年时代在天津度过。40 年代他先后就读于北京大学和燕京大学,攻读经济学、西洋文学。就在他遨游于西方文化知识海洋的同时,接受了马克思主义,秘密加入了中国共产党,并隐去真名高庆琮,化名"周南",从事学生爱国运动。

周南从小就对文学艺术有浓厚兴趣。紧张繁忙的外交工作也未使他改变初衷。他是北京琉璃厂文化街和故宫博物院的常客。出使异邦,一有机会他就逛当地的博物院和画廊。

他还喜爱京剧和昆曲,擅长游泳。现在,62 岁的周南仍能在海里游上两个小时。无论在外交场合,还是在朋友聚会上,他总是谈笑风生,声音洪亮,精力充沛,显示出一个外交家的气质。

具有 40 多年外交经验的职业外交家周南,新近接替许家屯,出任新华社香港分社社长。

周南是参与举世瞩目的中英两国关于香港问题的谈判和中葡两国关于澳门问题谈判的中方代表团团长。

港英当局及香港各界对他并不陌生。香港有的报道称:由一名资深外交官出掌新华社香港分社,将有助于中英之间的沟通和协调。人们认为周南是一位出任此职的合适人选。

50 年代初,周南随志愿军赴朝,管理美军俘虏。这是他外交生涯的起步。之后,他曾在中国驻巴基斯坦大使馆、外交部西亚北非司、中国驻坦桑尼亚大使馆和驻联合国代表团先后任二秘、科长、一秘、参赞、副代表(大使衔)等职,1984 年,干了两年外交部部长助理的周南晋升为副部长,一直分管香港和西欧事务。

(柴世宽)

张百发

张百发(1934——　　)北京市副市长,亚运会工程的组织者和领导者,他曾任国家建委副主任等职,1982 年任北京市副市长,分管市规划、工程建设和市政管理,1990 年成功地组织和领导了亚运工程的建设。

材料　亚运工程总指挥——张百发

1986 年 10 月 2 日,这是个具有历史意义的日子。这一天,在汉城第十届亚运会闭幕式上,北京市

副市长张百发代表承办下届亚运会的北京市，接过了象征着团结、友谊、进步的亚奥理事会会旗。

1984年9月，亚奥理事会代表大会决定第十一届亚运会在北京举行。1985年3月，亚运会组委会正式成立，张百发任组委会常务副主席，亚运会工程总指挥。从此，他成了一名为筹办亚运会而辛勤操劳的人。

张百发把体育场馆和亚运村工程称为亚运会筹备工作的"硬件"，是为亚运会搭舞台。1986年秋，亚运会工程陆续开工，3万名建筑大军投入会战。如此规模浩大的工程，在中国还是第一次，面临着时间紧、任务重和资金不足等重重困难，张百发充满信心。他曾在一次公开场合"发誓"："如果因为亚运会工程耽误了亚运会召开，我就从北京最高的建筑——京广大厦(208米高)上跳下去，向天下谢罪。"因为有"党中央、国务院重视，全国人民支持，亚运会一定能办好。"

张百发是亚运会工程的组织者和领导者，在施工过程中，他不满足于开会听汇报和在文件上划圈圈，而是深入到现场，及时了解情况，解决问题。

大学生体育馆是亚运会工程中第一个开工项目，屋顶钢网架整体吊装那天，他一直盯在现场；

游泳馆11根长钢梁因缺少特殊规格钢材，拖了工程后腿，他亲自找冶金部解决；

平谷海子水库水上运动场，因水源不足而影响水深，他同工程师一起多次到水库研究解决措施；

新建的大学生体育馆去年春雨天漏水，他正行车在路上，听到呼叫后立即赶到该馆，调兵遣将……

截至去年底，计划兴建和改建的31个体育场馆已有27个竣工，全部工程将于今年5月完成。张百发在工作总结会上诙谐地说，亚运会工程按时完工没有问题，他不用"跳楼"了。

本届亚运会集资原则是"完全自愿，量力而行，不勉其难，多少不限"。这四句话乃是张百发的"版权"。他自己身体力行，拿出自己一个月的工资捐给亚运会。

张百发今年56岁。他16岁开始当钢筋工，18岁担任了青年突击队队长，成为全国劳模。1965年任北京市三建公司经理，此后又任北京市建工局副局长，国家建委副主任，1982年任北京市副市长，分管市规划、工程建设和市政管理。

指挥亚运会工程使张百发与体育结了缘。现在他又把目光瞄准了奥运会，雄心勃勃地说："中国如果申请举办2000年奥运会，我承包了，保证不向国家要一分钱，而且还要赚几个亿。"

(李贺普)

任新民

任新民(1914——　　)，我国著名的航天专家。他先后担任过导弹总体研究室主任、液体火箭发动机研究所所长、航天部科技委主任等要职，并七次亲自主持和领导了长征三号火箭的发射任务。

材料　航天专家任新民

1990年4月7日21时30分，长征三号火箭从西昌卫星发射中心拔地腾飞，将亚洲一号卫星送入同步转移轨道。这是我国的运载火箭首次成功地完成了为国外发射商用卫星服务。就在火箭起飞后的几秒钟，一位75岁高龄的老人急匆匆地从地下发射控制室走出来，乘车赶往几公里远的指挥控制中心大厅。他，就是我国著名航天专家任新民。这是他第7次亲自主持和领导长征三号火箭的发射任务。

任新民是安徽宁国县人。1934年就读于南京中央大学，1945年去美国密歇根大学研究生院深造，获工程力学博士学位，后在美国巴夫洛大学任讲师。40年代末，他回到自己的祖国。

50年代初，在军事工程学院、国防部五院任职期间，他便开始投身于祖国航天事业的创建工作。

30多年来，任新民先后担任过导弹总体研究室主任、液体火箭发动机研究所所长、运载火箭研究院副院长、七机部副部长、航天部科技委主任等职。曾组织领导和亲自参加了多种液体火箭发动机、战略导弹、运载火箭的研制及飞行试验。

1970年4月，我国第一颗"东方红"卫星发射成功。零的突破，在世界上引起震撼。作为运载火箭的总负责人，任新民领导了这创下历史纪录的壮举。他还直接主持和领导了我国卫星通信工程的研制和试验。1985年获国家科技进步奖两项特等奖。目前，75岁高龄的任老，仍承担着我国几项重大航天工程的总设计师重任。

他是党的十二大代表。第三、四、五、六届全国人大代表。学术上，他也有很高的地位和声望，曾担任中国宇航学会第一、二届理事会理事长，1980年被选为中国科学院技术科学部委员，1985年被聘为国

际宇航科学院院长。两年后，又被该院董事会聘为董事。

任新民有着充满智慧的大脑，更有着一个共产党员身先士卒的风范。无论高居领导职位，还是作为学术权威，他始终保持着谦虚谨慎的作风，与科技人员亲密合作。工作中遇到困难，他总是当仁不让。遇上接见照相，祝捷庆功，人们却往往寻不见他的身影。

任新民对我国航天事业的发展充满信心。他说：对宇宙的开发利用好比哥白尼发现美洲新大陆一样，只有发现后才能利用。我们一定能找出一条适合我国发展航天事业的路子。

（张丽辉）

邹家华

邹家华（1926——　），国务委员，人称“处理难题快手”，新任国家计委主任。

材料　新任国家计委主任——邹家华

国务委员邹家华，人称“处理难题快手”，日前在七届全国人大常委会第11次会议上被任命兼国家计划委员会主任。

迎着风寒，他刚刚沿大秦线视察了秦皇岛新建码头。这是他的老习惯，爱跑第一线，看现场，拿第一手材料。

风尘仆仆回到北京，忙里抓闲，谈起就任新职新打算。邹家华认为，计委的工作要摆脱纠缠于细小事务的羁绊，要抓长远，抓重大比例关系，抓各部门的协调工作，要依靠各部门、各地区做好工作，为基层服务。

出任国家计委主任，首都经济界人士一般认为他是一个十分称职的人选。邹家华是目前9位国务委员之一，中共中央13届中央委员。在此之前，他主管能源、交通、原材料、机械电子等方面的十多个部门并兼任机械电子工业部部长，有丰富的经济行政管理经验。据知情者介绍，一年多前，能源严重短缺曾严重制约我国经济发展，最大城市上海一度存煤只够两天用。国务院确定邹家华处理这一难题，经过细致调查研究，他顺着解决干线交通→统配煤矿生产→保证电力供应的路子进行统一调度、协调，表现出完美的行政才干，快刀斩乱麻地扭转了局面。

思维敏捷，稳健扎实，不图虚名，敢于承担责任，有独立创新的思路和行之有效的措施，并能一抓到底。这是与邹家华同事过的人对他的评价。人们回忆说，邹家华从国防科工委副主任出任兵器工业部部长，时逢我国兵器工业面临产品无出路局面。邹上任，明确把工作重点放在发展民用拳头产品上，如今民品产值已达兵工系统的60%，在1986年任国家机械委主任后，他一改机械工业以自身发展为目标的观念，提出以用户需求为目标，以服务用户为宗旨，使企业数和产值都占我国工业1/3的机电工业更好地发挥了国民经济装备部的作用。

1926年生于上海的邹家华，是我国五四以来名作家、名记者和出版家邹韬奋的长子。青少年时代，他随父亲颠沛流离，受革命熏陶，1944年加入新四军，1945年入党。他至今保持着军人风度，走起路来腰板挺直，步履稳健，每天早晨8点准时进入办公室。他语气平和，待人诚恳，生活俭朴，烟酒不沾，平时穿的毛衣上还打着补丁。

邹家华是一名机械制造专家，1948年赴莫斯科鲍曼高等工业学院机械制造系学习，1955年回国后在沈阳第二机床厂工作8年之久，从一名普通工艺师一直干到总工程师、厂长。1964年任一机部机床研究所所长兼党委书记。

“文革”期间，他下放劳动6年，1973年开始任国防工办副主任，1982年任新机构国防科工委副主任直到1985年他脱下军装。

他精通俄语，粗懂英语，长于书法，不爱题词。驾驶汽车，几乎成为他的爱好。如果看到他的轿车驶过，坐在方向盘后面的恐怕往往就是这位新任国家计委主任本人。

（李安定）

蔡畅

蔡畅（1900—1990），革命家、妇女运动的先驱，为中国妇女解放事业和国际进步妇女运动做出了卓越的贡献。她于1990年9月11日在京病逝。

材料　中共中央、全国人大、全国政协讣告（节选）

蔡畅同志的一生是光辉的一生。她在青年时代投身革命，在我国革命的各个历史时期总是站在斗争的前列，特别致力于党领导下的妇女解放事业，为中国人民的解放和妇女群众的翻身作出了巨大贡献。建国以后，蔡畅同志长期担任党、国家和全国妇女组织的领导职务。她曾任中国共产党第七至十一届中央委员会委员，第四、五届全国人民代表大会常务委员会副委员长，中华全国妇女联合会第一、二、三届主席，第四届名誉主席，为中国的革命事业和社会主义建设事业、为中国妇女解放和国际进步妇女运动做出了卓越的贡献。蔡畅同志功高德重，受到全党和全国人民的爱戴和尊敬。

在七十多年的革命生涯中，蔡畅同志身上表现出无产阶级革命家的优秀品质。无论是在国民党反动派的白色恐怖下，在二万五千里长征的艰难险阻中，在革命根据地的艰苦环境中，她都坚贞不渝。建国以后，她处于高级领导岗位，但始终保持人民公仆的本色。她在病中留下遗嘱：后事从简，不举行遗体告别仪式，不开追悼会。这再次表现了蔡畅同志作为一个优秀共产党员、无产阶级革命家的高尚情操。

徐向前

徐向前（1902—1990），杰出的、忠诚的共产主义战士，伟大的无产阶级革命家、军事家，中国人民解放军的缔造者之一，长期担任党、国家和军队的重要领导职务。于1990年9月21日在京病逝。

材料　中共中央、国务院、全国人大、全国政协讣告（节选）

徐向前同志的一生是光辉的一生。他青年时期受五四运动影响，参加进步活动。1924年考入黄埔军校第一期，投身反帝反封建的民主主义革命斗争。1927年3月加入中国共产党。大革命失败后，参加了广州起义，后转往海陆丰地区，与彭湃等领导武装斗争。土地革命战争时期，他先后任中共鄂豫边特委委员，鄂豫边革命委员会军事委员会主席，中华苏维埃共和国中央革命军事委员会委员，红四方面军总指挥，中华苏维埃共和国中央执行委员。徐向前同志在创建红军、开展武装斗争和开辟鄂豫皖、川陕革命根据地的艰苦斗争中，表现出非凡的组织领导和军事指挥才能，为党建立一支英勇善战的主力红军作出了贡献。长征中，红一、四方面军会师后，任红军前敌总指挥部总指挥，积极拥护中央北上创建川陕甘根据地的战略方针，反对张国焘的分裂活动，为维护党和红军的团结作出了特殊贡献。会宁会师后，中央军委指示，红四方面军一部西渡黄河，执行宁夏战役计划。后奉军委命令，任西路军军政委员会副主席兼西路军总指挥。率部继续西进，与敌血战河西走廊，有力地策应了河东红军的战略行动。抗日战争时期，先后任中共中央革命军事委员会委员，八路军第129师副师长，八路军第1纵队司令员，陕甘宁晋绥联防军副司令员，抗日军政大学校长。他与刘伯承、邓小平等一起领导开辟晋冀豫和冀南抗日根据地；统一指挥山东和苏北、皖北八路军各部队，坚持和发展敌后抗日游击战争；培养了一大批抗日军政人才。解放战争时期，先后任晋冀鲁豫军区副司令员，华北军区副司令员兼第1兵团（后改为中国人民解放军第18兵团）司令员兼政治委员，太原前线司令部司令员兼政治委员，中共太原前线总前委书记，指挥了运城、临汾、晋中、太原战役，山西获得完全解放。徐向前同志在长期的革命战争中，运筹帷幄，指挥有方，智勇兼备，果断灵活，善于以弱敌强，以少胜多，运动歼敌。为夺取革命战争的胜利，创建中华人民共和国立下了不朽的功勋，以自己的战争实践和理论，为丰富毛泽东军事思想作出了重要贡献。建国后，历任中国人民解放军总参谋长，中央人民政府人民革命军事委员会副主席，国防委员会副主席，全国人大常委会副委员长，中共中央军委副主席，国务院副总理兼国防部部长，中华人民共和国中央军事委员会副主席。1955年被授予中华人民共和国元帅军衔。他为巩固国防、建设现代化正规化的革命军队和建设民兵预备役力量呕心沥血，作出了卓越的贡献。“文化大革命”期间，他同林彪、江青反革命集团进行了坚决斗争。1967年2月，与几位老一辈革命家一起，大义凛然，强烈谴责和揭露林彪、江青等人的反党乱军阴谋。在社会主义建设新的历史时期，他衷心拥护、坚决贯彻党的十一届三中全会以来的路线、方针、政策，对坚持以经济建设为中心，坚持四项基本原则，坚持改革开放，对社会主义现代化建设的发展，对推动祖国和平统一大业，都作出了重大的贡

献。

徐向前同志是中共第七届至第十二届中央委员，在八届十一中全会上被选为中央政治局委员，是第十一届、第十二届中央政治局委员。在半个多世纪的革命生涯中，他对共产主义具有坚定的信念，对党、对人民、对革命事业无限忠诚，百折不挠，义无返顾，鞠躬尽瘁。他坚持马克思主义与革命实践相结合，好学不倦，实事求是，具有无产阶级的革命胆略和政治远见。他襟怀宽广，光明磊落，顾全大局，维护团结，严守党的纪律，是党性坚强的模范。他谦虚谨慎，联系群众，作风民主。他心里总是装着人民群众，"先天下之忧而忧，后天下之乐而乐"，廉洁奉公，艰苦朴素，严格教育子女。徐向前同志为中国人民的革命和建设事业贡献了毕生精力，深受全党、全军和全国各族人民的爱戴和尊敬。

徐向前同志在病重期间，仍然关心着党、国家和军队的建设事业，希望全党、全军、全国人民在以江泽民同志为核心的党中央领导下，团结奋斗，实现社会主义现代化建设的宏伟目标。他表示，身后不搞遗体告别，不开追悼会，表现了一位老共产党员的高风亮节和博大胸怀。

施光南

施光南(1940—1990)，杰出的人民音乐家、作曲家。《祝酒歌》、《打起手鼓唱起歌》等都出自这位民族音乐家。80年代末他完成了著名歌剧《屈原》，使他的创作进入高峰，不幸的是，1990年4月18日因病不治，壮年而逝，年仅49岁。

材料　你的歌将永远在人们的心上奔流

正当光南弥留之际，中央歌剧院在文联会堂的"歌剧选曲音乐会"上再次演唱了他的歌剧《屈原》中的《离别之歌》，婵娟在临终前深情地唱道："我要走了，快别难过！请永远记住我的歌！"演员唱得动情，观众听得入境，我的泪水夺眶而下。我没有想到：这首动人的歌却成了光南自己的"离别之歌"，而歌剧《屈原》竟成了他临终的绝唱。

歌剧《屈原》花费了光南几年的心血。他与韩伟合作的歌剧剧本于1987年定稿，1988年完成了重点唱段的音乐，1989年底基本完成了全剧音乐和配器。

《屈原》的音乐是光南的心血的结晶，是他留给人民的一份厚礼。《屈原》的许多段落有可能为中国歌剧艺术的精品。

《屈原》完成于80年代末，他的另一部歌剧《伤逝》上演于80年代初。《伤逝》是一部抒情歌剧，音乐在揭示人物丰富的内心感情方面发挥了巨大的作用。偌大一部歌剧，从头至尾只有涓生(男主角)和子君(女主角)两个人物，这在中外歌剧史上是罕见的。

如果说《伤逝》和《屈原》是施光南的音乐殿堂的两根大柱，那么他的抒情歌曲就是这座殿堂的基石。施光南的歌曲在960万平方公里的中国土地上到处传唱，他的名字随着他的歌曲在中国家喻户晓。施光南以他的歌曲成为当代最受人民喜爱的作曲家之一。

1957年光南考入天津中央音乐学院附中，这时他对民间音乐的学习已经十分自觉了。学校的"民间音乐课"远远不能满足他的学习愿望，他抓住一切机会去民间采风，学习民歌，也利用一切机会去观摩各地到天津演出的戏曲，曲艺等民间艺术，听过梆子、评剧、吕剧、坠子、丝弦、老调，什么土里土气的戏曲他都深感兴趣，每次看完戏走出戏园，他就能凭记忆模仿着哼唱出刚看过剧种的声腔特点。他对民间音乐十分敏感和富有悟性。光南的音乐创作，深深地扎根于民族音乐的沃土，这是他刻苦追求的结晶。

光南为了钟爱祖国的民间音乐，曾经走过艰苦的道路，也经历过种种磨难。

"文革"中间，江青信口开河地说"民歌都是唱情郎妹子的，都是下流的。"她的这句话曾扼杀了所有的民族风格的音乐创作。这使施光南十分苦恼。但他不肯放弃在创作上对民族风格的追求，于是在1972年谱写出了《打起手鼓唱起歌》这首轰动全国的歌曲。在那"帮腔帮调"横行的年月里，《打起手鼓唱起歌》犹如一股清澈透亮的泉水，以它那活泼、轻快的新疆民歌风格吸引了广大的听众。它经罗天婵演唱并由中央人民广播电台播放后，一时唱遍了大江南北。《打起手鼓唱起歌》的广泛流传引起了"四人帮"在文艺界的亲信的不满，他们罗织罪名，采用行政手段禁止《打起手鼓唱起歌》的出版和广播。致使施光南在"文革"中长期得不到创作和发表作品的自由，他的创作热情被政治高压所抑制，直到粉碎"四人帮"以后才喷发出来。在《祝酒歌》获得巨大成功后对我说："'四人帮'他们说我《打起手鼓唱起歌》中的'咪咪咪'是形式主义，我有意在《祝酒歌》中又采用

了'咪咪咪'的衬词，表现一种欢乐的锣鼓节奏，我就是要出这口气！"这很反映出光南的刚毅不屈的个性。

光南的抒情歌曲具有下列这些艺术特点：题材广泛，形象丰富，意境隽永，民族风格浓郁，手法凝练，雅俗共赏。热爱祖国，热爱人民，是他不倦讴歌的中心主题。

施光南的旋律创作才能在歌曲创作中得到了充分的表现。他可以当之无愧地被誉称为"旋律大师"。他说过："我的美学观点，就是强调音乐作品的旋律。"他毕生的奋斗目的就是创作美的旋律。

施光南完全是新中国培养成长起来的音乐家，他是当代最多产的作曲家之一。三十余年间，他大约谱写了一千余首歌曲，此外还有两部歌剧，一部芭蕾舞剧音乐，他的创作体裁还涉及到小提琴独奏曲、钢琴组曲、弦乐四重奏等室内乐作品，有小提琴协奏曲、钢琴协奏曲、交响诗等管弦乐作品，还有大合唱、歌舞音乐、电影音乐、戏曲唱腔设计等广泛的音乐体裁，这构成了一个丰富多采、绚丽多姿的施光南的音乐世界。

（梁茂春）

王振国

王振国（1954— ），吉林长白山抗癌药物研究所所长。在38届布鲁塞尔尤里卡世界发明博览会上，他研制的抗癌药物"复方天仙胶囊"获得"世界个人最高研究奖"。

材料　从长白山到布鲁塞尔的赤脚医生——王振国

1989年12月，来自中国长白山区的青年王振国登上了第38届布鲁塞尔尤里卡世界发明博览会的领奖台。他研制的抗癌药物"复方天仙胶囊"获"世界个人最高研究奖"。这是我国参加尤里卡世界发明博览会以来首次获最高荣誉。最近，他被推选为"中国十大杰出青年"候选人。

今年36岁的王振国，生长在吉林省通化县石湖乡一个农民家庭。念书时，家中贫寒，他便经常上山采药换钱买学习用具。这样的生活经历，使他小小年纪就能辨认出上百种中草药。

1969年初中毕业后，他当上了"赤脚医生"。一天，在卫生院病房里，一个小女孩拽着他的衣襟哭着："叔叔，救我妈妈！"总在他耳边回响。"长白山那么多草药，难道就不能治癌症？"王振国暗下决心，开始搜集治疗肿、癌症的偏方及中草药资料。

在以后的几年里，无论是入伍当了卫生兵，还是复员后当工人、车间主任、市政府办公室秘书，小王都没忘记搜集偏方，潜心研究中草药。他对搜集的1200多个治疗癌症的民间验方进行分析、筛选。脑子里想的都是山参、天花粉、威灵仙、白花蛇草……他还攻读了古代药学家李时珍、张仲景等的医学著述。他闯入了医学专家也望而却步的禁区。

当时，他和妻子的工资加起来仅81元，还要抚养老人、孩子，没钱购买实验设备，他就因陋就简，借了1500元钱，买来100多个罐头瓶和几十只小白鼠，把菜窖当"冰箱"，火炕当"干燥室"，在一个仅有两平方米的小棚子里开始了常人能以想象的艰难攀登。

1983年夏，第一批抗癌中药提炼出来。为检验毒性，王振国自己先服用一周。身上浮肿，出虚汗……但他终于没有却步。为了不断改进，听取有关专家的意见及进行药理分析，他三下江南，往返北京40余次，上长春近百次。1987年，他又创办了民办吉林通化长白山抗癌药物研究所。

十几年研究终有了成果。1987年、1989年，抗癌药物"复方天仙胶囊"先后通过省级、国家级鉴定。天仙丸投产一年多来，30多个国家，20多万名患者服用此药进行治疗，有效率和稳定率达80%，治愈率达1.3%。

王振国成功了！但他没有满足。天仙1——8号、抗衰老寿丹、爱滋康……他朝新的高峰迈开了探索的脚步。

（尚玉华）

流　行　风

背景介绍

进入九十年代，社会结构，心理习惯，文艺作品的样式等东西全部走向多元化，在人们生活中缺乏冠盖一切的主流倾向，于是在各个领域都有着纷呈现象，其中又不乏名重一时，流行一时东西。

文学界，新写实主义通过80年代的发展到90年进入高潮，主宰着文坛。

电影电视界也有一些令人们津津乐道良久的东西，如《妈妈，再爱我一次》，《渴望》，《围城》。

歌曲方面，港台流行歌曲雄风犹存，只是没有持久的魅力，而一首《渴望》却让大陆人哼哼数月，甚至终年不忘。

亚运会上，更高更快更强指导着中华健儿勇夺金牌，生活中它又激励着人们努力工作，力争上游。

总之，从这里你将看出现在究竟流行着什么。

电影《本命年》

一个身体结实的青年，身穿过时的蓝棉袄，走进铁道边的居民区。他是本片的主人公——李慧泉（姜文饰）。

他刚刚被解除劳动教养。

他拉开房门，母亲的遗象紧紧地攫住他的目光。痛苦一下涌上心头，他轻轻地拂去镜框上的尘土。

繁华的街景对他已太生疏，朋友的父母也对他冷言冷语。他借酒浇愁，却又勾起痛苦的回忆：为了"哥们义气"，他打伤了人被判了刑。

在热心的邻居罗大妈（孟瑾饰）和户籍警小刘（刘斌饰）的帮助下，李慧泉买了辆旧三轮车，办了个体户执照，开始了新的生活。李慧泉早出晚归，生意做得不错。转眼已到年底，除夕之夜的鞭炮声不绝于耳。一阵清亮的女人声音从窗外传来，罗大妈的女儿罗小芬（岳红饰）带着未婚夫来见岳父岳母。小芬和慧泉从小一起长大，两小无猜。如今她已是什么研究生。李慧泉急忙关了灯，靠着窗口静静地听着外面的说笑，心中泛起难言的滋味。

一天，就旧友"刷子"（梁天饰）之约，李慧泉走到咖啡厅消磨时光。夜晚的咖啡厅灯红酒绿，一对对情侣相互依偎。歌手赵雅秋（程琳饰）唱得纯朴动人，深深地吸引了李慧泉，美好的过去在他眼前回闪：小时候，他和小芬手拉手行走在绿树掩映的铁道上，天边通红的落日映着他们幼嫩的脸……

一位留着络腮胡子、约四十来岁的男子来跟李慧泉搭讪，使他又回到了现实中。这人叫崔永利（蔡鸿翔饰），是个行踪诡秘的"倒爷"。两人正聊着，演出结束的赵雅秋因门外一群小流氓的纠缠，希望有人送她回家。于是崔永利请李慧泉代劳。

李慧泉推着自行车走着，赵雅秋在后默默地跟着。……以后，他晚上经常送她，彼此产生了好感。她送给他一张照片，他精心地将它贴在床头。后来，她听人说他曾是劳教犯，天真地问："是你骗我，还是他们骗我？"李慧泉的心被刺痛了。赵雅秋开始疏远他了。随着时间的推移，她身边的崇拜者和追随者越来越多，衣裙也越换越妖冶，纯真渐渐失去。李慧泉无限怅惘……

为躲避烦恼，李慧泉接受了崔永利"倒"来的货物，大大地做了几笔生意。一天夜里，崔永利摆酒款待李慧泉，拉他合伙做黄色录像带买卖，并企图用女色引诱他下水。李慧泉愤然离去。

多事的时节，昔日密友"叉子"（刘小宁饰）越狱潜逃又躲到他家。他劝"叉子"去自首，"叉子"不听。他内心极度矛盾，跑到街上乱逛。傍晚，他买了些吃的回屋，发现"叉子"已经逃跑了。他想去找民警，又顾虑重重。这当口，他得知崔永利与赵雅秋一起去了一趟广州，再也无法自制，狠狠地揍了崔永利一顿。回到家中又闻小芬要生孩子，他像是为了救自个儿，没命似地蹬车送她上医院，内心这才有所解脱。

李慧泉"挥泪大甩卖"卖掉了所有的存货，又取出全部存款，买了一条金项链，连夜驱车来到大酒家歌厅，找到此时已是红歌星的赵雅秋，不料被她用几句笑话回绝。李慧泉万念俱灰，两行热泪从紧闭的双眼中流下。

他大醉酩酊，踉踉跄跄地走出酒家，突然遭到两个少年的抢劫。他狂笑着将两个打倒在地。一个少年

爬起，持刀捅向他。他只感到腹部剧痛，鲜血涌出。他跌跌撞撞地去抓少年，两少年见状怆惶逃走。他挣扎着走着，“是你骗我，还是他们骗我？”赵雅秋昔日的说笑在耳边回响……终于，李慧泉捂着伤口倒下了。血还在不停地流，片片秋叶在朔朔秋风中不断地落在他孤独的身边。（弓）。

电影《妈妈，再爱我一次》

二十五年前，黄秋霞和林国荣真心相爱，情意绵绵。然而，林父是当地的大企业家，而秋霞的母亲原本是风尘女子。成全这件婚事有损林家的名声，这是林家无法答应的。国荣与秋霞泪眼相对，面对林母冷冷的目光，做出了痛苦的选择。

苦命的秋霞带着一颗破碎的心，带着腹中的小生命，到乡下投靠唯一的亲人姨妈。她痛苦、绝望，每日以泪洗面。好在姨妈尽力照顾秋霞，为她找了一份安定的工作……风波渐渐平静，一个新生命也降临人世，小志强给秋霞的生活带来生气，使她再度燃起希望的火花。为了新的生活，为了志强，秋霞工作更加努力。母子相依为命，生活也更添乐趣。

国荣另婚，但妻子娟娟不能生育。为了延续林家的香火，林母软硬兼施，欲把志强要回去。平静甜美的生活又被打破，秋霞怎么舍得志强离去？志强也不愿离开生他养他的妈妈。但为了志强的前途，也为了让他能享受父爱，秋霞终于决定让志强回到林家，回到亲生父亲的身边，分离的痛苦是无法用语言来描述的，失去儿子也就失去一切，秋霞的生活又变得黯淡无光。志强来到林家，成了林家小少爷，一切都是那样富足，但失去母亲的痛苦却在他幼小心灵上留下深深的伤痕。志强受不了这伤痕带来的痛楚，独自一人偷偷跑回乡下找母亲。秋霞看着泪眼汪汪的儿子，听儿子叫着妈妈，埋在心底的苦水一下子涌上心头，真想好好抱抱志强，吻吻他。悲喜交织在一起，却又使她不得不忍着眼泪厉声责骂志强，骗志强说如果再偷跑回来，她就要躲起来，永远不再见他。志强又被送回林家，他哪能知道妈妈的苦心！在一个风雨交加的夜晚，志强又偷偷跑回乡下，想再看看妈妈，却不敢进门，怕妈妈躲起来，再也见不到妈妈。他躲在门外，雨水和泪水浇透了全身……一夜的风吹雨淋，幼小的身体怎能支撑？当秋霞等人发现志强时，他已昏迷不醒，发着高烧。秋霞抱着志强，喊着他的名字，泪如泉涌。秋霞的声声呼唤不能使志强醒来，伤心过度的秋霞误以为志强已死而精神失常。

一晃十八年过去了。林志强已是学成归国的医学博士、乐山园疗养院院长。十八年前失去母亲的痛苦依然揪着他的心，这是他选学最冷门的精神病学科并放弃外国高薪而回国任职的原因。他要寻找离散十八年的母亲，他要治好母亲的病。他苦苦寻找……真是皇天不负有心人，母亲就在志强工作的疗养院中，她如今是那样憔悴、苍老，那双哀怨的眼睛中却依然透出爱意，这爱的目光使志强想起了小时候母亲教给他的一首歌《世上只有妈妈好》。志强泪流满面跪在母亲面前，唱着这首歌……秋霞的眼渐渐湿润了，泪水从眼中涌出，她的记忆恢复了！秋霞看见面前的儿子，语言已被泪水代替。“妈妈，再爱我一次！”这声声呼唤把十八年的苦和怨全部倾诉出来。母子俩紧紧拥抱着。团圆了，一个充满爱的新生活开始了。（弓）

电视剧《围城》

书有自己的历史。

电视连续剧《围城》开头的一组镜头，就像是用最简洁的影视语言，介绍《围城》这本书的简历——一个一个地，而不是一古脑儿地把小说《围城》的不同版本——从1947年的小说初版，到英文版、俄文版，到1980年的人文版，到法文版、德文版，以时间顺序一个一个地推到观众面前，你看，书的经历居然和人的经历一样坎坷：从《围城》出世之后的30年中，它竟然被遗忘了！而当它重新被人发现之后，便像是理应得到被无辜遗弃30年的补偿似的，一下子获得了世界性的影响。

当然，各种肤色的读者读《围城》，那视角是不会重合的，即便同样是黑眼睛黄皮肤的中国人欣赏《围城》，那兴奋点也不会是一个样。那是因为这部小说的意蕴实在是太丰富了。单说“围城”二字，你既可以按法国谚语的本意去理解：“婚姻如围城，在外面的想进去，在里边的想出来”；你也可以跟着小说作者的思路引申开去，感慨“人生万事犹如围城……”；你还可以从方鸿渐与孙柔嘉之间因心灵不能沟通终于酿成生活悲剧，而想到这部小说主人公的灵魂何尝不是一座“针插不进，水泼不进”的“围城”。此外，小说的情感色彩也是多层次的：从幽默的调侃，到辛辣的嘲讽，从苦涩的感伤，到深沉的思索。深沉的思索，也化为隽永的笔致。如“科学家像酒，愈老愈可贵，而

科学象女人，老了便不值钱”，“中国真厉害，天下无敌手，外国东西来一件毁一件”这样的诙谐，不经过一番咀嚼，是体味不透钱钟书先生的思考与感慨的。

小说《围城》的这种独特风格给小说的屏幕体现无疑增加了难度。现在来看，电视剧编导采用的事件展现辅以画外音叙述的表现方式，也许是把《围城》的小说语言转化为屏幕语言的合理选择。当然，屏幕化了的《围城》较之原著肯定有所减色，但我们已经不能不对黄蜀芹导演的忠实于原著的执著表示敬意。但愿我们的导演都能象她那样态度严肃到虔诚地对待小说名著。

当然，电视连续剧《围城》的成功，也有演员的功劳。我知道，陈道明当初是诚惶诚恐地接受角色的。但拍完之后他的自我感觉是：演得似乎要比末代皇帝好。我欣赏他的洒脱与即兴表演式的自由发挥。配角也都不错，特别是英若诚演的高松年。他演出了这类“文明人”的伪善，让人觉得高松年统治下的三间大学正是一处“在外面的想进去，在里边的想出来”的“围城”。

亚运会口号

团结、友谊、进步
更高、更快、更强

1990年流行裤装

现代人展现腿的魅力，在于裸露。而裤的新意，则更能强化腿部的迷人神韵。

时装的衍变，裤的多姿风采，一是长短宽紧，二是色调装饰。高贵的衣料、夺目的颜色、精致的花纹，还需时尚的款式相匹配，剪裁与制做工艺精巧尤为重要。

当今，宽松与紧身，并驾齐驱、各具千秋。前者高雅，后者潇洒，中青年皆宜，美琪裤、喇叭裤已有些过时，健美裤方兴未艾，筒裤、直脚裤仍盛而未衰，萝卜裤、锥子裤为时装新秀，套装西裤显得端庄斯文，贴身裤连袜裤外穿迷你裙是年轻女性春秋两季的新潮衣着。

裤的色彩、衣料，似变化不甚大。深浅灰有传统韵味，咖啡色、宝石蓝显得轻松活泼，黑色依然魅力深邃，浅色富于青春情趣，深色充满稳重洒脱，单一色为个性偏爱，复合色为共性所好。装饰除线条、衲线、缝制、压褶之外，很少使用更多的钮扣。

国外，90年代的马裤潮流正在暗中涌起。马裤原兴起于16世纪印度，后来殖民者将它带到西欧，先是在上层社会王室、贵族中穿用，尔后流传到民间。特征是，下围臀与大腿部位剪裁宽阔，到膝盖部位逐渐修窄紧贴小腿肚，曾经是典型的骑马装束，与19世纪50年代美洲得克萨斯兴起的牛仔裤，有异曲同工之妙。自从英国王子查尔斯穿着，成为当今男士追逐的时装模式之后，他上身着海蓝色宫廷王族式军人外套，下身穿白色骑士马裤，黑色长筒马靴，一派迷人情调。

今天，马裤进入时装行列，并非是为了策马奔驰而设，完全是属于时髦装束。上身穿着不拘一格，高翻领西装外套，对襟紧身大毛衣，轻便夹克衫，开胸外衣，因人而异，各适其式。马裤的选料以粗挺厚实为宜，水磨劳动布、卡其帆布、棉质斜纹、涤麻混纺条纹织物等。马裤也是女性男装化的创新运用，寓意绝妙。

1990年流行女装

1. 活力的展示

内着纯棉或弹性尼龙开襟衫，翻领、紧身，胸身单排小圆扣。外披花呢长袖短外套，圆领，袖口摺叠系小扣。胸部若隐若现，魅力深邃。下穿薄绒质感宽筒裤，气度不凡，迷人风范。

2. 古典加新潮

上衣为黑色轻柔的丝质或涤丝绸制做，V形衣领，衣脚为斜叉燕尾形，中间一只钮扣，别具新姿，诱人遐想。下身配白色或牙黄色宽筒裤，选用涤丝绸衣料，神韵充盈，飘逸不羁。

3. 文气加浪漫

上衣为大翻领开胸式涤麻交织恤衫，蝙蝠袖，紧袖口，系小扣。下着同类色调和面料的长筒西裤，上阔下瘦，高腰，镶宽腰带。上衣系在裤腰内，斯文温婉，洒脱浪漫。

4. 无拘束个性

上衣为黑色铁骑士短皮褛，大翻领，宽袖，紧口系扣。中间系一条金属链，与独扣相连。内着无领紧身薄质洁白衬衣。下身为浅色羊毛质长筒西裤，显得格外俏皮瑰丽，独具一格。

5. 黑色的情趣

黑色服装一向流行不衰。一件薄绸衬衫，质柔紧身，略饰黑色斑点花纹，外穿黑色大翻领长套衫，装点一些闪光的钮扣。下着黑色高腰宽筒裤，风姿绰约，引而未发。

6. 夺目的惊艳

花纹精致的印花短上衣，大开领，短袖，束腰。下穿针织涤纶黑色纳褶长裙，黑长筒丝袜，黑色高跟皮鞋。此款宜做晚服，可配黑色骑士宽沿帽，有点鹤立鸡群，姿色超众。

7. 雅丽婚礼服

淡粉色或淡肉色薄纱衣料，饰宽花边，纳褶齐胸，圆领饰花边，大灯笼袖，紧袖口，显示出高雅秀丽，仪态大方。

8. 超短型裙衫

黑色涤丝绸衣料，上衣露肩齐胸饰花边，束胸紧腰。下着纳褶短裙，黑色长筒丝袜，黑色高跟皮鞋，分外年轻潇脱，青春奔放。

壁画《丝路风情》

在九月开幕的第七届全国美展上，由彭鑫、石景绍、刘永杰、张立柱四人合作的《丝路风情》(壁画)获金牌奖，现摘其创作谈部分如下：

石景绍：

由于我们对中华民族上升时期的周秦汉唐刚健雄强的气质，吞吐万方的胸怀，豪爽乐观的情操产生了浓厚的兴趣，找到了精神上的支柱和立足点，《丝路风情》一画便是在这样的背景下开始创作的。另外，我们四人所在的学校，就在长安县农村，我们几人都曾长期呆在陕西农村，有的人父母妻子至今还在农村。我们又曾长期奔波在西北黄土高原上，闭上眼睛，出现在我们头脑里的也是苍茫古原，大漠风尘。遥远的历史想象与现实的人生坎坷、悲欢离合在我们的头脑里混杂，左邻右舍的大嫂、小妞与集市上忙碌的人群在我们眼前奔波。"丝绸之路"的画，若叫别人画，会出现什么面貌，我们不得而知；但在我们，就是这些生生不息的芸芸众生了。但当我们动笔画时，从头脑里最鲜明地跳出来的，还是这些形象储藏。于是，我们在创作提纲大致确定之后，就把创作的重点放在开发我们头脑中的这些形象矿藏上，当然离不开历史上的文字记载，离不开诸如服装道具之类的形象参考，但最重要的，是激活这些头脑里的形象储藏。我们从"看景不如听景"的心理过程，从"雨淋墙头"的典故受到启发，我们若能找到这个媒介物，就一定能把握住那些稍纵即逝而又生动万端的形象。于是我们抛开了手头的那些繁琐资料和素材，白纸对青天，任凭思维变幻，随手用炭条在纸上乱画些莫名其妙的符号、线条。从这些杂乱无章的符号、线条里，依稀看出了大漠古道上的驼队、商旅、胡马唐人，或熙熙攘攘，热闹非凡，或飞沙走马，地暗天昏……，凡是心有所思，手中便画，随画随想，随想随画，添添改改，加加减减，不求"肖似"，只求"达意"，或曰"传神"，人物或大或小，景物或近或远，或重或叠，或分或割，皆随兴之所到，随意而成。这样，竟画出了九十多个场面，上千个人物，还觉得不可遏止。

彭鑫：

《丝路风情》画出来以后，有人说它"用现代的手段，很好地表现了古老的题材"。其实，通过"丝绸之路"弘扬中华民族上升时期的灿烂的文化传统，在古代与现代文明的汇合点上去把握时代跳动的脉搏，这是多少美术家都在思考的问题。

不说那古老的彩陶和阿尔泰岩画以及浑厚的汉唐雕塑，就是大漠里的风土人情、民间传说和历史记载，也叫人神往。

据说在戈壁滩里生长着的胡杨，可以百年不死，死后也百年不倒，倒后百年不朽。那胡杨还有一个奇怪的特性，它的木材一斧头劈下去也是宁折不裂。胡杨的特性，简直是我国西部人的刚强人格的象征。

唐代高僧玄奘，在他的《大唐西域记》中有万人千驼翻越葱岭古道时遇到了暴风雪而全体覆没无一生还的记载。这是多么悲壮的历史！传说玄奘仅从敦煌到伊吾(今哈密)，就走了整整13天，差点死在星星峡。那些古代的志士仁人，他们有着多么博大的胸怀！是他们的无畏与奉献，创造了古丝路绚烂的文明历史。驼铃，带来了梦境般的西亚文明，送去了东方神奇艳丽的丝绸，沟通了恒河与黄河流域的文化交流。中国在开放、交流的过程中，使自己在世界范围内得到更大程度的承认。这是雄强、博大胸怀，大无畏精神，一往无前的气势和力量(例如汉代艺术的古拙、狂放的美学风格)，也是自信、欢快、自由而充满了活力(例如唐代的诗歌、音乐)的表现。从整体看，我们的祖先所创造的物质的与精神的美，具有永恒的特性。正因为这样，古文化往往引起现代人心灵的震撼和赞叹。就像那终南山峰的诱惑力，使我和我的朋友在《丝路风情》的创作中，付出了400多个日日夜夜的原因吧。

刘永杰：

我出生在西北黄土地上，当我看到了、看多了他乡的青山绿水的美后才发现，我们的黄土地也是美的，独特的。没有奇峰幽谷、小桥曲径，却给人以雄野的气魄。此时我想：把这种我自己的独特心灵感应转化成艺术语言，这就是我的路。

比如我不喜欢原原本本地貌似地画对象，同时我也不喜欢人云亦云式的变形和不恰当的变形。要说形变得好的，是因为别人根据彼时彼地真诚的情感感受而自然流露的变形，毋宁说是心灵的写实。那些人云亦云的变形，或者为了标新立异而变形，就可能要么苍白肤浅，要么滑稽戏谑。我不愿只画对象的外在形似，也不愿故意变形。我是要真实地写照我感受到的那股味儿，如果说这也是变形的话。

张立柱：

对传统需再认识。传统不是某皴某描的具体技法之类，而是从创作观上言，静心治学、纯心治学是很重要的传统。要说失却传统，这是我们失却的最重要的传统。观留世名作，不管画貌万千，手法多样，但在静心治学、纯心治学这一点上，却是一一相贯的。而今有些作品短时间都耐不住，我想此为重要原因。

其次，传统和现代不是矛盾关系，不是过去的就低级古老，今天的就高级现代。试观原始岩画、秦瓦当、汉画像石、陶俑、三彩、陵墓石雕；根深叶茂的民间美术（如剪纸、皮影、泥玩、布扎、脸谱面具等）就不难认识，且它们虽面目各异，却无不有一线穿其中且深且广的东西，那就是感情的纯真、形式的独特、个性的强烈。这种东西是既传统又现代的。画长卷《丝路风情》，想到相同传统的《清明上河图》而发生困惑时，发觉这些困惑的也是传统；当以为在时空转换上唯现代的蒙太奇与构成莫属时，发觉早要较全面深入地认识了家宝，就不会有救驾感。本来艺术的基本道理就是相通的，现代和传统并不是绝缘的，只要对传统能作一立体的辩证的认识理解，那么它的基本观念同今天的开放吸收并无矛盾，反而感到所谓新观念不是完全的新生物，而是艺术基本规律在新时代的合拍表现。基于此，每个画家自成面目所多走的一步，仅是依其对世界的认识理解和审美喜好把基本规律作以适情的扩展发挥而已。

历史花絮

神眼李学刚

北京火车站，每天进出的客车多达一百七八十列，车如流水；南行北往30万之众，人如海洋。浩淼的海洋，有凶残的鲨鱼；人的海洋，有形形色色的盗贼。

有鲨必有捕鲨人。李学刚，北京铁路公安分局北京站公安段刑侦队长。他来到公安战线14年，曾936次甩出手铐，捕获重大特大诈骗犯134人——人称“神眼”。

确实神：年轻的同行随他进了候车室，什么也没发现，而小李却提醒他，电梯口佯装看杂志的那家伙就是贼；内部厕所坏了，他出大门去小便，嘿，顺手牵回了“一只披着羊皮的狼”；他和妻儿去逛商店，一会儿妻子就找不到他，原来他又盯上了一个窃贼；一条曾横行全国13个城市和113个单位，吞噬340多万元巨款在逃的巨“鲨”，被他擒获……

前年，初春的一天凌晨二时左右，他在出站口向广场北扫视，突然一个人影回头望了一眼北京站，然后夹着提包西去。说时迟，那时快，小李迅速跟上去。在站前邮局一个黑暗处，那人正如释重负地清理猎物，一副锃亮的手铐铐住了他。

他看我莫名其妙，笑笑说：“大凡窃贼，或多或少要流露出与常人不一样的行为。常人出站，当然有反顾的，但那是看表，看车站大轮廓。而那人是向出站口慌张一瞥，然后迅速摘帽化装，这是反常举止。”

北京站人山人海，高峰时行走都困难，要“狩猎”当然更难。如果没有特殊本领，就只能落个昏头转向，白搭功夫。

前年一天夜里，他带领几名培训班的学员去车站实习，大家有些累，就坐北朝南在广场休息。他用余光向两侧扫视，发现有两人向他身后走来。按测定，七八秒钟他们将出现在小李左边，但十多秒过去了还未出现，他断定那两人必然盯住了身后那几个睡觉的人。于是，他不动声色，让学员悄悄向进站口走，然后迂回到两侧。没多久，那两人窃走了睡觉人的提包，但马上又被小李他们给戴上了“银镯子”。

小李说，人一上岗，眼睛就要如同启动的雷达，随时捕捉每一个反常现象。1986年12月12日，一个似曾相识的老头映入眼帘。他既不像单位的订票员，又不象来站接熟人。不一会便与一农民旅客搭讪，并取得了信任，那农民把一叠子钱递给了他。只见他接钱后，便朝售票口挤去。三晃两晃又溜出售票厅去地铁口。小李不容分说，上前铐住了他。原来他叫补明，湖南长沙人，某办事处“主任”。从1985年以来，他以签合同形式，行骗总金额达两亿元，是一个被通缉的在逃诈骗犯。

通宵达旦地“蹲坑”，对李学刚来讲，那是太多太多了。1984年7月，他带领一个打击组，日夜蹲在北京站各重要部位，四个多月，抓获东北、内蒙古来的两个犯罪团伙，48名罪犯落网。在1983年和1984年“从重从快”打击刑事犯罪期间，仅他一人就抓获289人。1987年是他的丰收年，平均两天多捕一条“鲨”，最多时一天抓获6名罪犯。没有这些心血，北京市连续三届劳模的证书是染不红的！

湖南发现千年巨蟒

湖南省洞口县桐山乡飞山庙村日前发现一条长38米的“蟒王”。据专家预测，这条巨蟒年龄在千岁以上。

据目击者介绍，那天该乡村民米久华等十几个人，正在原始森林追捕野猪，追至“迷羊溪”一带的原始林时，看见一根“大树”横在溪水中，大家从“大树”上踩着跃过溪流，当最后一人刚刚过去时，“大树”忽然动了起来，并慢慢向山上移动，灌木丛被压得倒向两侧。

十几个人恍然大悟，原来这棵“大树”是一条大蟒。大蟒周身比大水桶还粗，鳞片呈棕黑色，每片鳞比手掌还要大，鳞粗糙，似老松树皮。大蟒爬过的地

方，如压路机压过一样光滑。专家说，这是中国目前发现的“秦星蟒”和“蟒蛇王”。

（戴红）

男青年剖腹产男婴

7月2日上午，湖南省临湘县坦渡乡官庄村23岁的男青年谈关明在临湘城关镇医院剖腹取出一个男婴。婴儿重820克，身长约40厘米，四肢发育齐全，已长出上下牙齿。婴儿没有呼吸，但剪破手臂皮肤，有鲜血流出，按住伤口即可止血。据专家介绍，这样在男性体内生长达23年之久的完整寄生胎，在国内外均属罕见。谈关明说，他一生下来腹中就有一肿块，20多年来只长得比拳头大一点儿，但手术前的几十天突然迅速长到排球般大小，使他几次痛得昏死过去。

北京——台北联合拉拉队高呼“统一”

9月23日，适值亚运会开赛第一天。在丰台体育中心垒球场，中国垒球队和中国台北垒球队狭路相逢，激战正酣。看台上，双方拉拉队员们却已经相互挽起了手臂，他们叫着、喊着，为运动员们的出色表现而欢呼雀跃。到后来，他们索性从座位上站起，在狭窄的看台边缘且歌且舞，唱起了那首在海峡两岸广为流传的《阿里山的姑娘》。

“姑娘和那少年永不分啊，碧水常围着青山转。”一曲未了，不知是谁带头喊起了“统一统一，祖国统一！”接着双方数百名拉拉队员们不约而同地应和起来，共同喊出了他们发自心底的呼声。

（孙世）

6年捕鼠52万只

鼠害成了当今农村一大公害，每年给老鼠造成的损失难以数计，老百姓恨鼠入骨。浙江武义壶山镇熟溪村青年农民陈日升身在山乡，有心为民除害，他买来“电猫”在自家试捕成功后，就贴广告，对外“营业”，多的一个晚上能捕到300多只。由于捕鼠技术过关，业务骤增，名声远扬，连福建、江西、内蒙古等地也来函相邀。据统计，6年来，陈日升捕鼠达52万只，以一只老鼠每年糟踏粮食9公斤计算，一年从鼠口夺粮468万公斤。陈日升成为捕鼠专家。

都市“卦摊”

现代人的心态，千奇百怪。揣摸人的心理竟成了一项专门学科，遗憾的是，本文所说的揣摩心理者，不是××大心理系的学者，而是散布于都市角落里的卜筮算卦者。

这是一群让人琢磨不透内心世界的人。

（一）

城南，永定门车站附近，常见有相士、卜师活动，风和日丽天，寻个僻静地，席地一坐，用粉笔在地下大书一个“卦”字做广告，招牌简明，“广告”词可不少。听过一老者算命，他先从周文王在羑里演八卦说起：“……八卦乾坤，变幻无穷！当年周文王在羑里其实只演成六十卦，剩下的四卦，出自我爷爷的爷爷之手……”一大段开场白，自然有讨教者被吸引来。围观者中以外出做小生意者居多。谁不盼赚钱发财？“问啥？”卦士明知故问貌似漫不经心。“生意上的事。”问卦人虔诚地答。

八枚铜钱六番撒地，“小伙子。”算卦老者叫了一句，闭口不语。急不可耐的小伙子连声催促：“有什么，您老就直说。”“命上看，你祖上无财，少年贫寒，中年劳碌，晚景稍可。今年财星不照命，生意只可保本，不会有赚，明年8、9月间有大进项……”小伙子鸡啄米般点头，恭敬地递上5元钱。才离席，又一位坐在算卦老者面前。

公园绿地、车站候车室、街头巷尾都有可能遇到这些口若悬河、舌赛利刃的相士和卦师，看手相、看面相、看骨相，经络纹理一大套。或捏捏你的手掌，或扯扯你的耳垂，发一通“看相容易辨气难”的宏论。然后，指点迷津：你过去如何如何，将来如何怎样，要留心什么什么。最后，落实到“钱”字。你该付钱了。尽管他“前知五百年，后知五百年”，可眼前最缺钱。

“信则灵，不信则不灵”是他们的口头禅。

“算你的命，养我的命”是他们的处世哲学。

（二）

不知缘于何时，计算机也走入命相“八卦阵”中，在东四、西四一些电器商店里，在“让利销售东芝彩电、夏普录象机、中华学习机”的广告招牌下，还能看到这样的“服务项目”广告：计算机算命，科学、准确。入得门内，对坐在“0520”计算机旁的小姐报出你的

生辰年、月、日，“算命小姐”轻按键盘，屏幕立刻显示出你的“命”，一旁的打印机也会在纸上打印出你的“命”。“事业：有工作能力，能干出一番事业，但得不到领导赏识，英雄无用武之地。友谊：待人热情，诚实友好，但你的朋友中有小人……”谁是不赏识你的领导？谁是小人？留待你去在生活中“对号”去吧。不管你信亦不信，照价付钱的事可不能疏忽掉，否则，你立刻就会碰见“小人”。

（三）

“卦摊”与“书摊”有串联。只要在书店、书摊前扫瞄几眼，你就会发现卜筮、相学之类的书籍随处可见，《周易尚氏学》、《六十四卦经解》、《周易讲座》、《相学十论》、《一掌经》、《相眼妙诀》……越来越多的人津津有味地研读此类书籍。

有人认为，卜筮与相术源于易学，虽不是易学的精髓，但也有一定的哲学思想。元极生有极，有极生两仪，（阴阳）两仪生四象（地、水、火、风），四象演八卦，八卦演六十四卦，这里面包括了阴阳辩证五行相生相克的道理，如果结合五行四时方位生肖月令时辰，荣枯兴衰祸福顺逆是可以推算出来的。

国内外和学术界曾一度出现“周易热”。西方学术界将《周易》尊为：东方古代哲学领域中的“哥德巴赫猜想”。望“易”兴叹，而在“易”的家乡，也有人在望“易”兴叹。人们有理由担心：易学的洪流一旦溢出学术界的堤坝，受到市井流民、“小铁嘴”之流的浅薄导引，就会破人钱财，降人灾害。

去掉迷信成分，卜筮、相术是科学还是骗术？学术界目前尚有争论。就让学者们去争论不休吧。社会工作者和社会有关部门可勿忘采取措施，不可使它超出学术讨论的范畴，扰害社会。

（王世荣）

共和国档案

进一步治理整顿(政府工作报告摘要)

一、统一全党对当前经济形势的认识

(1)我们既要充分肯定成绩,又要如实估计困难,就党的各级领导干部来说主要应该注意的是对困难估计不足。

(2)当前的经济困难是多年积累下来的,只有看清楚这一点才能深刻理解治理整顿的必要性和艰苦性。

(3)党中央、国务院对我国经济生活中出现的困难和问题负有重要责任,应当从中吸取深刻的经验教训。

(4)治理整顿已经取得初步成效,必须认真研究新情况和解决新问题,坚定不移地把治理整顿深入进行下去。

(5)充分认识克服困难的有利条件,增强治理整顿的信心。

二、治理整顿的时间和目标

(6)用三年或者更长一些时间基本完成治理整顿任务。

(7)治理整顿的主要目标是:

——逐步降低通货膨胀率,要求全国零售物价上涨幅度逐步下降到百分之十以下。

——扭转货币超经济发行的状况,逐步做到当年货币发行量与经济增长的合理需要相适应。

——努力实现财政收支平衡,逐步消灭财政赤字。

——在着力于提高经济效益、经济素质和科技水平的基础上,保持适度的经济增长率,争取国民生产总值平均每年增长百分之五至六。

——改善产业结构不合理状况,力争主要农产品生产逐步增长,能源、原材料供应紧张和运力不足的矛盾逐步缓解。

——进一步深化和完善各项改革措施,逐步建立符合计划经济与市场调节相结合原则的,经济、行政、法律手段综合运用的宏观调控体系。

(8)治理整顿工作必须抓住的四个重要环节。

(9)无论是治理整顿期间还是治理整顿任务完成之后,都必须始终坚持长期持续、稳定、协调发展经济的方针。

三、继续控制社会需求和坚持财政信贷双紧方针

(10)坚决控制社会总需求仍然是进一步治理整顿的首要任务。

(11)继续压缩投资总规模,坚决调整投资结构。

(12)切实控制消费需求的过快增长。

(13)逐步缓解分配不公的社会矛盾。

(14)坚持实行从紧的财政信贷政策。

四、加强农业等基础产业和调整经济结构

(15)全党全国动员起来,集中力量办好农业。

(16)努力保持能源和重要原材料生产的稳定增长,大力提高运输效率。

(17)大力调整加工工业,克服盲目发展现象。

(18)充分发挥国营大中型企业的骨干作用。

(19)按照调整、整顿、改造、提高的方针,积极引导乡镇企业健康发展。

(20)在坚持公有制为主体的前提下发展多种经济成份。

(21)继续支援"老、少、边、穷"地区的经济发展。

(22)广开就业门路,妥善安置待业人员。

五、认真整顿经济秩序特别是流通秩序

(23)进一步清理整顿公司特别是流通领域的公司,逐步消除流通领域秩序混乱的状况。

(24)坚决整顿市场秩序。

(25)逐步解决生产资料价格"双轨制"问题。

(26)必须下大力量加强市场管理和物价管理。

(27)坚决制止和纠正乱收费、乱摊派、乱罚款现象。

六、千方百计提高经济效益

(28)坚定不移地把经济工作转到以提高经济效益为中心的轨道上来。

(29)提高经济效益必须依靠科技进步。

(30)强化企业管理,提高管理水平。

(31)认真抓紧抓好扭亏增盈工作。

(32)扎扎实实地全面深入开展"双增双节"运动。

七、继续深化改革和扩大对外开放

(33)必须正确认识和处理治理整顿和深化改革的关系。

(34)坚持改革的社会主义方向和明确当前深化改革的重点。

(35)坚持对外开放,更有成效地扩展对外贸易和经济技术交流。

八、加强党对治理整顿和深化改革的领导

(36)加强党的领导是实现治理整顿和深化改革任务的根本保证。

(37)必须加强集中统一,加强组织纪律性,反对分散主义。

(38)必须坚决克服腐败现象,切实加强廉政建设和党风建设。

(39)必须发扬自力更生、艰苦创业的精神。

九、1990年全国十个财政大县(含县级市)

嘉定县(上海) 4.2510亿元 常熟市(江苏) 3.5744亿元
无锡县(江苏) 4.0548亿元 上海县(上海) 3.3779亿元
顺德县(广东) 3.7354亿元 江阴县(江苏) 3.3538亿元
川沙县(上海) 3.7012亿元 南海县(广东) 3.2508亿元
山市(浙江) 3.6422亿元 南汇县(上海) 3.2322亿元

第 11 届亚运会资料集成

各代表团奖牌数

国家和地区	金牌	银牌	铜牌	奖牌总数
中国	183	107	51	341
南朝鲜	54	54	73	181
日本	38	60	76	174
朝鲜	12	31	39	82
伊朗	4	6	8	18
巴基斯坦	4	1	7	12
印度尼西亚	3	6	21	30
卡塔尔	3	2	1	6
泰国	2	7	8	17
马来西亚	2	2	4	8
印度	1	8	14	23
蒙古	1	7	9	17
菲律宾	1	2	7	10
叙利亚	1	0	2	3
阿曼	1	0	0	1
中国台北	0	10	21	31
香港	0	2	5	7
斯里兰卡	0	2	1	3
新加坡	0	1	4	5
孟加拉国	0	1	0	1
缅甸	0	0	2	2
老挝	0	0	1	1
澳门	0	0	1	1
尼泊尔	0	0	1	1
沙特阿拉伯	0	0	1	1
总计	310	309	357	976

亚运会新纪录

本届亚运会将作为打破纪录最多的一届亚运会而载入亚洲体育运动的史册。在有纪录项目的 13 天的比赛中，各国和地区运动健儿共打破 4 项世界纪录，超 6 项、平 5 项世界纪录，刷新 42 项亚洲纪录和 98 项亚运会纪录，为历届亚运会之最。

中国 22 岁的自行车选手周玲美，在女子场地自行车 1 公里计时赛中，以 1 分 13 秒 899 的成绩打破苏联运动员埃里卡·萨鲁米叶保持了 6 年之久的 1 分 14 秒 249 的世界纪录，从而在自行车运动史上第一次在世界纪录一栏中写下了亚洲人的名字。

南朝鲜选手金水宁在女子个人国际箭联淘汰赛中，以 345 环和 346 环的成绩两次打破该项的世界纪录。南朝鲜选手李银敬以 345 环的成绩同样打破了该项世界纪录。南朝鲜选手杨昌勋在男子个人国际箭联淘汰赛中，以 1345 环的成绩打破了该项的世界纪录。南朝鲜选手金善宾、杨昌勋、朴在杓在男子团体国际箭联淘汰赛中以 1004 环和 1005 环的成绩，两次打破该项世界纪录。南朝鲜选手金水宁、李银敬、李蔷美在女子团体国际箭联淘汰赛中以 1010 环的成绩平了该项的世界纪录。南朝鲜选手一共 6 次打破 3 项世界纪录，平 1 项世界纪录。

亚洲体育健儿还在举重、射击等项目的比赛中超 6 项世界纪录、平 4 项世界纪录。超过的 6 项世界

纪录是：中国运动员邢芬以95公斤的成绩超过女子举重44公斤级挺举世界纪录；中国运动员邢丽威以85公斤的成绩超过女子举重56公斤级抓举世界纪录；中国运动员马娜以92.5公斤和207.5公斤的成绩，分别超过女子举重60公斤级抓举和总成绩世界纪录；中国运动员郭秋香以100公斤的成绩超过了女子举重67.5公斤级抓举世界纪录；中国队和朝鲜队分别以434中和430中的成绩，超过射击女子团体飞碟双向世界纪录。平的4项世界纪录是：中国运动员邢芬以165公斤的成绩平女子举重44公斤级总成绩世界纪录；中国运动员邢丽威以190公斤的成绩平女子举重56公斤级总成绩世界纪录；中国运动员马娜以115公斤的成绩平女子举重60公斤级挺举世界纪录；中国运动员张山和朝鲜运动员朴贞壮同以197中的成绩平射击女子飞碟双向世界纪录。

根据国际举联的规定，只有在奥运会、世界锦标赛和世界杯赛上打破的举重世界纪录，才能得到国际举联的承认；根据国际射联的规定，参赛队超过5个、参赛队员超过15名，在亚运会上打破的射击世界纪录可以得到承认。但本届运动会超纪录项目参赛队和运动员都达不到这个数字，因此，运动员创造的这些纪录得不到承认。

据亚运会组委员提供的破纪录公报统计，在本届亚运会上，共有52人79次打破42项亚洲纪录，9人10次平5项亚洲纪录；109人164次打破98项亚运会纪录，14人19次平12项亚运会纪录。

亚运会多奖选手

本届亚运会获多块金牌或银牌的获得者就有198名运动员，仅他们获得的奖牌就达528块，其中中国运动员有108名，占一半以上。共有73名运动员是多块金牌的获得者，其中中国运动员54名，占2/3强。

多奖选手的前19名全是中国运动员，游泳名将沈坚强名列第一，他一人获5枚金牌，也是本届亚运会唯一获得5枚金牌的运动员。排在他后面的依次是：王晓红4金1银，林莉4金1银，许海峰4金，杨文意4金，庄泳4金，谢军3金2银1铜，张秋萍3金2银，李敬3金1银1铜，王义夫3金1银1铜，国林跃3金1银，陈翠婷3金1银，王润喜3金1银，许艳华3金1银，李对红3金1银，王丽娜3金1银，邓亚萍3金1银，纪刚3金，黄世平3金。这19名运动员就夺取了全部310块金牌中的64块。

获得3枚以上金牌的22名选手中，除了南朝鲜皮划艇选手，其余都是中国运动员。

亚运会始末

1984年9月28日，亚奥理事会通过一项决议，决定由中华人民共和国举办第11届亚洲运动会。

1985年4月26日，亚运会组委会在北京宣布成立，随后确定，亚运会的宗旨是：团结、友谊、进步。亚运会的精神是：无私奉献、艰苦奋斗、团结协作、争创一流。

1986年，本届亚运会的工程建设动工。1990年4月底全部竣工，交付使用。

1990年8月22日，“亚运之光”火炬接力传递活动正式开始，9月20日结束。

1990年9月22日，第11届亚洲运动会隆重开幕。

1990年10月7日，第11届亚洲运动会胜利闭幕。

亚运会会徽、吉祥物、会歌

第十一届亚运会会徽图案中上方的太阳光芒，取自亚奥理事会会徽，代表本届亚运会是受亚奥理事会委托举办；图案中心，是由雄伟的、象征着中国古老文化的长城图案组成的“A”字，代表亚洲（ASIA），“A”字又以艺术形式构成了罗马数字“XI”，体现了第十一届的意思。本届会徽的设计者是上海工业大学建筑美术教研室的朱德贤。

第十一届亚运会的吉祥物是一手持有天安门图像的亚运会奖牌，另一手高举手指表示欢迎和鼓励的熊猫“盼盼”。“盼盼”寓意盼望和平、友谊，盼望朋友到北京，盼望获得优异运动成绩。“盼盼”的设计者是长春电影制片厂的美术师刘忠仁。

第十一届亚运会的会歌是《高举起亚运会的火炬》。由石祥作词、施光南作曲。

亚运会工作人员

第 11 届亚运会组委会的名誉主席是万里，主席是陈希同，执行主席是伍绍祖，顾问是李梦华和韩伯平，亚运会工程总指挥是张百发，亚运会组委会共有正式工作人员 17000 名左右。

亚运会还有许多义务工作人员。1989 年 11 月成立的亚运会义务服务人员总队，由 20 万北京青少年组成。75 万人次的文明啦啦队员和观众一起助战 309 场比赛。

亚运会火炬传递

“亚运之光”火炬，于 1990 年 8 月 7 日下午，由 15 岁的藏族少女达娃央宗，从西藏念青唐古拉峰下采得火种，之后被护送到北京。

1990 年 8 月 22 日上午 9 时，第 11 届亚运会圣火在北京天安门广场由江泽民总书记点燃。当天，组委会派出四路护送组，将火种送至黑龙江的哈尔滨，新疆的乌鲁木齐，西藏的拉萨，海南的海口，并在当地举行欢迎仪式。8 月 23 日，全国的火炬接力传递活动分四路开始举行。

9 月 20 日晚，火炬接力传递终点的交接仪式在北京天安门广场举行。8 时半，李鹏总理点燃了铜铸的亚运圣火之鼎。鼎中之火引燃的火炬，在 9 月 22 日进入第 11 届亚运会开幕式会场。

“亚运之光”火炬传递活动行程达 18 万公里，有全国各族干部、群众 1.7 亿人参加。

亚运会开幕式

1990 年 9 月 22 日下午，来自 37 个国家和地区的代表团陆续步入亚运会主会场——北京工人体育场，16 时 52 分，应亚奥理事会邀请，中华人民共和国主席杨尚昆宣布第 11 届亚运会开幕。亚运会组委会主席陈希同在开幕式上致辞。亚奥理事会副主席西尔瓦和哈桑在副主席金宗河、艾哈迈德、陈先陪同下，宣读了已故亚奥理事会主席法赫德亲王生前为本届亚运会撰写的开幕词。中国的陈龙灿代表全体运动员向大会宣誓。党和国家领导人江泽民、李鹏、万里、乔石、姚依林、宋平、李瑞环和国际奥委会主席萨马兰奇、副主席庞德、姆巴依、何振梁、戈斯帕尔以及各国奥林匹克委员会协会主席拉尼亚等国际体育的组织人出席了开幕式。开幕式上表演了气势磅礴的大型团体操《相聚在北京》。

亚运会闭幕式

历时 16 天的第 11 届亚运会于 1990 年 10 月 7 日晚在礼花缤纷的北京胜利闭幕。党和国家领导人江泽民、杨尚昆、李鹏、万里、乔石、李瑞环，马来西亚最高元首、亚洲曲棍球联合会主席苏丹·阿兹兰·沙阿陛下，黄文欢同志，泰国前副总理天猜，许多国家和地区的高级体育官员，各国驻华使节，海外华人知名人士等，出席了闭幕式。闭幕式上，亚奥理事会会旗，中华人民共和国国旗和下届亚运会承办国——日本国国旗，在北京工人体育场上空徐徐升起。亚奥理事会副主席德·西尔瓦宣布本届亚运会闭幕。中国奥委会主席何振梁从亚奥理事会副主席金宗河手中接过亚奥理事会会旗和火炬。会旗和火炬交北京市人民政府保管，四年后送往日本广岛，在下届亚运会开幕式上交还亚奥理事会主席。闭幕式上演出了壮丽的《今夜星光灿烂》。

亚运会资金来源

亚运会工程建设投资为 21.8 亿元人民币，举办费约 3.3 亿元，两项加起来约 25 亿元。其中国家先后拨款 10.5 亿元，贷款 2 亿元，社会集资突破 6 亿元，北京市政府承担 6.5 亿元。

第 11 届亚运会基金会主席是荣毅仁。

第 11 届亚运会的集资方式是：1、请社会各界捐助和赞助，是完全出于自愿的。2、指定产品和标志产品。3、广告。4、奖券发行。

第 11 届亚运会的第一位捐款人是江苏省建湖县第二中学学生颜海霞。她于 1987 年 3 月 2 日向亚组委捐款 1.60 元。

向亚运会捐款最多的个人是香港著名爱国人士霍英东先生。他于 1989 年 1 月 12 日捐款 1 亿元港币。

向亚运会捐款最多的国内团体是全国个体劳动者协会，1990 年 3 月 9 日，捐款 2050 万元人民币。

亚运会设施

第11届亚运会工程的总建筑面积是130万平方米。第11届亚运会共有80个比赛训练场馆，其中新建和改建55个，建筑面积46万多平方米，为亚运会服务的邮电中心、新闻中心、电视制作中心、中央电视发射塔等工程，建筑面积20多万平方米。位于首都北郊设施齐全的亚运村和国际会议中心，建筑面积55万平方米。

由村长办公室、运动员公寓和餐厅、竞赛信息中心、宗教活动场所、奥委会服务中心、健身中心、娱乐中心、中心花园、医疗中心等组成的亚运村，占地面积16公顷，建筑总面积23万多平方米。亚运村有7栋错落有致的运动员公寓楼，有3900个房间，7200个床位。亚运村的运动员餐厅，可同时容纳2500人就餐。亚运村的村长是焦若愚。

第11届亚运会亚运村开村仪式9月7日在亚运村升旗广场隆重举行。9月8日迎接首批进住的体育代表团。

第11届亚运会比赛必须配备的体育器材共有303种，其中70%是我国自己生产的，并获得国际体育组织的批准。经过角逐，全国20多个厂家获得了200多种亚运会体育器材的生产权。

第11届亚运会电子服务系统包括计算机、广播电视、通讯、计时计分、仲裁录像五个分系统。北京工人体育场内的计时计分系统，长44米，高11米，是亚洲最大的电子显示装置。它那被誉为"中华第一屏"的彩色大屏幕，是国内最大的电视屏幕。

亚运会规模

亚奥理事会39个成员中，有亚洲37个国家和地区参加了本届亚运会。这些国家和地区是：马尔代夫、马来西亚、也门、不丹、日本、中国台北、文莱、巴林、巴基斯坦、巴勒斯坦、卡塔尔、印度、印度尼西亚、尼泊尔、老挝、伊朗、约旦、阿曼、阿富汗、阿拉伯联合酋长国、沙特阿拉伯、孟加拉国、科威特、香港、叙利亚、泰国、菲律宾、朝鲜民主主义人民共和国、斯里兰卡、越南、南朝鲜、缅甸、蒙古、新加坡、黎巴嫩、澳门、中国。

本届亚运会的比赛项目共27个。它们是：射箭、田径、羽毛球、篮球、拳击、皮划艇、自行车、击剑、足球、高尔夫球、体操、手球、曲棍球、柔道、卡巴迪、赛艇、藤球、射击、垒球、游泳（包括跳水、水球）、乒乓球、网球、排球、举重、摔跤、武术、帆船，还有两个表演项目。它们是：棒球和软式网球。

参加本届亚运会的各体育代表团人数6578人，国际裁判员、仲裁、技术代表600多人，国际奥委会委员、亚奥理事会官员、亚洲各体育组织，各奥委会及其他来宾约900人。

参加第11届亚运会的中国体育代表团总人数最多，为838人。其中，运动员670人，教练员105人，官员63人（包括医生）。团长为袁伟民。

亚运会环境美化

北京为美化亚运会环境群策群力。截至8月中旬，全市今年共植树265万株，种草坪184万平方米，扩大绿化面积463公顷。全市还培育了600万盆鲜花，建起了22个大型花坛，另有八九百个小型花坛，主要干道两侧的居民阳台上摆出了16万盆鲜花。

国际奥林匹克中心的绿化面积25公顷，其中有10万棵树，10多万株花，还有7万多平方米草坪。

亚运会交通运输

为了保证亚运会的交通运输，修建了北辰路、北四环路以及京津塘高速公路北京至杨村段等24条道路，共92公里，包括18座立交桥和54座其他桥梁、环岛、地下人行通道。

第11届亚运会期间动员各种车辆2500辆，其中大客车约550辆，小客车1200辆，旅行车550辆，其它车辆200辆。此外，还有200部左右的特种车辆。这些车辆包括为贵宾、运动员服务的开道车，为贵宾、运动员提供安全保证的警车，为清除交通路障及解决交通堵塞的清道车以及为防火而专用的消防车等。

亚运期间，共开设101条直达班车线路，其中记者班车41条。专用线路约250公里。

亚运会的新闻报道

本届亚运会有5000名左右记者前来采访，其中

境外记者约3000名。

本届亚运会电视报道创下了好几项亚运历史上的新纪录。一是外来记者最多，达1300人；二是卫星信号最多，使用14个卫星通道；三是各国和地区利用评论席最多，达118个。

亚运会期间，中央电视台的国内报道也是历届亚运会数量最多的。它向世界各国和地区传送国际电视信号930小时，向全国播放电视节目280小时。中国国际广播电台用43种语言向国内外及时播发亚运会消息。

这次亚运会比赛中决出的第一块金牌，打破的第一项世界纪录，都是新华社首先发稿的，被《人民日报》誉为夺得了"新闻金牌"。

亚运会的旅游、购物

据北京市旅游局统计，亚运会期间北京地区接待各国和地区官员、运动员、教练员、裁判员、记者以及旅游观光者，共计15.4万人。亚运会期间，北京旅游外汇收入大幅度增长，仅9月份一个月就创汇8186万美元，比历史上最好水平的1988年同期增长13.9%。第11届亚运会购物中心举办40天，共接待160万人次，其中外宾26万人次，总销售额1.1亿元。

1990年全国十大杰出青年

聂卫平——棋圣、国家围棋队副总教练
魏书生——辽宁盘锦实验中学校长
王振国——吉林长白山抗癌药物研究所所长
勾艳玲——黑龙江哈尔滨市电信局话务员
杨吉奎——辽宁大连渤海水产公司总经理
黄志红——浙江省体工队田径队运动员
李登海——山东莱州市玉米研究所所长
李润虎——兰州军区某部军械修理所志愿兵
蔡伟素——成都军区空军后勤部被服厂厂长
张思荣——武警福建闽安公安检查站站长

1990年人口普查主要数据

项　目	单　位	1990年第四次人口普查	1982年第三次人口普查	1990年与1982年比较
一、总人口①	人	1133682501	1008175288	增长12.45%
二、自然变动②	—	—	—	—
出生率	‰	20.98	20.91	增加0.07个千分点
死亡率	‰	6.28	6.36	减少0.08个千分点
自然增长率	‰	14.70	14.55	增加0.15个千分点
三、平均每个家庭人数	人	3.96	4.41	减少0.45人
四、性别比(女=100)	%	106.6	106.3	增加0.3个百分点
五、民族	—	—	—	—
汉族	人	1042482187	940880121	增长10.80%
各少数民族	人	91200314	67295167	增长35.52%
六、每十万人拥有各种文化程度人数	—	—	—	—
大学	人	1422	615	增长131.22%
高中	人	8039	6779	增长18.59%
初中	人	23344	17892	增长30.47%
小学	人	37057	35237	增长5.17%
七、文盲、半文盲③	—	—	—	—
人数	人	180030060	229964474	减少21.71%
占总人口比重	%	15.88	22.81	减少6.93个百分点
八、市、镇人口④	—	—	—	—
人数	人	296512111	206588582	—
占总人口比重	%	26.23	20.60	—

① 总人口：为我国大陆30个省、自治区、直辖市和现役军人的人数，不含台湾省和港澳地区中国同胞人数。

② 自然变动的时期：1990年人口普查为普查前12个月数据；1982年人口普查为1981年数据。

③ 文盲、半文盲人口：为15岁及15岁以上不识字或识字很少的人。

④ 市、镇人口：1990年人口普查的市人口是指设区的市所辖的区人口和不设区的市所辖的街道人口；镇人口是指不设区的市所辖镇的居民委员会人口和县辖镇的居民委员会人口。1982年人口普查的市人口是指所有市建制的人口(不含市辖县人口)；镇人口是指县辖镇的人口。

中国外债备忘录

1. 1989年10年6日，中国国家外汇局披露：截至1988年底，中国所欠外债余额达400亿美元，90年代中国将进入还债高峰期。

海内外把视线一齐投向中国：中国会发生债务危机吗？轰然而起的还债大潮会动摇中国尚未发育成熟的经济大堤吗？

2. 外债，这个既熟悉又陌生的字眼，在共和国史上，它曾投下阴影，留下心酸的泪痕，也曾激起亢奋，刻下豪迈的印记。

1964年冬的北京，庄严的人民大会堂。周恩来以凝结着千钧重量的字句向全世界宣告：中国既无内债，又无外债！

数千名人民代表用经久不息的掌声回报这振奋人心的强音。

人们不会忘记，50年代初，“老大哥”苏联给新生的社会主义中国提供了74亿旧卢布（约合19亿美元）的低息贷款，期限10至20年。这批珍贵的贷款支撑起156项重点工程项目，奠定了新中国经济实力的基石。然而，债期未至，苏联单方面撕毁合同，逼中国还债。共和国经历了三年最艰难的路程。国家经济萎缩，国民收入下降，人民生活艰辛。外债的苦涩与屈辱，深深地烙印在人们心底。

3. 然而，历史毕竟有它特定的时刻和背景，经济发展也有其自身的运行规律。外债带来的并非只是屈辱，有时往往可以带来一个民族的复兴。发达国家的建设经验证明：一个国家光靠国内的力量和资金推进经济建设，往往势单力薄，进展缓慢；举债搞建设，只要掌握适度，管理、使用得好，是一条时间短、见效快的成功捷径。

70年代初，国际形势悄然发生变化：东西方冷战趋缓，经济封锁解冻。1972年春，毛泽东与美国总统理查德·尼克松进行了历史性的握手。

1973年冬天的一天，一群来自英、法、联邦德国的政府官员兴致勃勃登上人民大会堂的台阶。当中国国家计委、财政部高级官员在总计43亿美元的贷款协定上签字时，这个历史性的突破宣告完成——新中国向西方国家借用了第一笔外债。

这笔贷款主要用于武钢引进一米七轧机、进口一批大型化肥设备和综合采煤机械。

1978年底，中共十一届三中全会将“引进、利用外资”作为一项长期方针确定下来，一道无形的“禁令”解除了。

4. 伴随对外开放的步履，出现的第一个高峰便是“借贷热”。

一项项对外借款合同在觥筹交错中草签，一个个外资企业在鞭炮声中剪彩，一笔笔国外资金从地球的那一端流入中国这一边……

发行外币债券，这是中国引入外资的又一“通道”。

中国进入了世界主要资本市场。1982：4000多万美元，1985：7.8亿美元，1987：12.5亿美元……

据统计，到1988年底，我国在世界市场上共发行了30多笔债券，总额高达42.5亿美元，相当于发行初期的106倍！

一项项沉甸甸的数字在国家统计局汇集：从1979年到1989年，我国共签订利用外资协议21000多项，协议总金额超过880亿美元。

5. 外债，一把双刃的剑。

双刃之剑刺向何方，关键在于如何使用。巨额的外债给中国带来了什么呢？

外资，成了国民经济发展的新的发动器。引入国门的外资重点投向国民经济的“瓶颈”部门能源、交通、通讯、原材料和机械电子行业，用于技术改造、扩大出口创汇能力和实行进口替代项目。国外贷款为中国的经济建设注入一股新的“血液”，使“资金饥饿症”、“技术陈旧症”等病情缓和，并为国家加快重点项目助了“一臂之力”。

钢铁，工业的基础之材。80年代初，中国人均钢产量才35公斤左右，仅仅是世界平均数的1/5。为了解决钢产量和品种的不足，从50年代到80年代初，我国共进口钢材8600万吨，耗费外汇170亿美元。

花钱进口，不如建厂生产。利用外资建设的现代化宝山钢铁总厂，呱呱落地了，高113米、容积4000立方米的特大型高炉巍然矗立在东海之滨。它标志着中国钢铁工业从五六十年代迈进了70年代的水平。投产四年，它给国家提供了1167万吨生铁、1202万吨钢锭、1047万吨钢坯。待宝钢二期工程建成，年产钢将从300万吨增加到600多万吨。届时，我国每年大约可因减少进口钢材而节省20多亿美元，相当于一个宝钢的投资。

（浦晓江　吴士深）

“七五”成就概览

（一）经济增长较快

主要工农业产品大多数完成了计划指标。据列入“七五”计划的60种主要产品分析，预计1990年达到或超过计划指标的有39种。但是有21种产品生产与计划要求有不同程度的差距。

（二）固定资产投资形成了一批新的生产能力

“七五”时期基本建设新增了一批生产能力。五年累计，新增煤炭开采能力1.3亿吨，发电装机容量4543万千瓦，石油开采能力6356万吨，炼钢能力512万吨，化肥能力171万吨；铁路新线里程3448公里。新建公路8万公里，路面档次有所提高，沈阳至大连等高速公路的建成，结束了我国没有高速公路的历史。沿海港口吞吐能力1.49亿吨，新建、扩建了宝山钢铁厂，扬子、齐鲁、大庆三大乙烯厂，几个大型复合化肥厂等一批现代化水平较高的大型企业。

（三）交通运输邮电业继续发展

1990年货运总量预计99.5亿吨，比1985年增长33.4%；超额完成94亿吨计划的任务；客运量达79亿人次，未完成计划低限目标，平均每年增长5%。由于采取铁路、公路合理分流和提高铁路运价等措施，铁路运输压力相对减轻。铁路货运量预计完成15亿吨，平均每年增长3.4%；客运量10亿人次，平均每年下降1.9%。1990年港口吞吐量、民航运输周转量预计达到5亿吨和22.5亿吨公里，均未完成计划要求。

邮电业务总量预计完成78亿元，超过计划1.6倍，平均每年增长21.4%，比计划要求高10.2个百分点。

（四）市场繁荣，人民生活水平进一步改善

“七五”时期，社会商品零售总额平均每年增长14%（其中前四年平均增长17.1%，1990年预计增长2%），比计划高5.5个百分点；其中消费品7130亿元，年均增幅比计划高4.9个百分点，农业生产资料1130亿元，年均增幅比计划高10.4个百分点。市场商品货源充裕，主要商品销售均有较大增长，高档耐用消费品销售增加尤多。

“七五”时期，在加强和改善重要物资宏观平衡和计划指导的基础上，国家有步骤地减少了计划分配物资种类，降低国家分配社会资源总量的比重，扩大指导性计划和市场调节范围。

人民生活得到进一步改善。1990年城镇居民人均生活费收入预计1360元，比1985年增长近1倍，平均年增长14.7%；农民人均纯收入640多元，平均每年增长10%左右，比计划要求约高3个百分点。但如扣除价格因素，则实际增幅较低。

1990年，全国职工工资总额预计2960亿元，比1985年增长1倍以上，平均每年增长16.4%，但由于前几年物价涨幅大，实际平均工资只增长2%左右，低于计划增长4%的要求。城乡储蓄大幅度增加。预计1990年末城乡储蓄总额达7000亿元左右，比1985年增长3.3倍；居民可支配收入超过10000亿元，比1985年增长1倍；全国年末结余购买力9000亿元，比1985年增长2.7倍。

（五）对外开放规模进一步扩大

“七五”时期，国家积极推进对外开放步伐，加速外贸体制改革，使对外经济迅速发展。

在沿海形成了较大范围的对外开放经济带。继5个经济特区、14个沿海开放城市之后，我国又在长江三角洲、珠江三角洲和闽南厦、漳、泉三角地区等地建立了沿海经济开放区，使对外开放区域朝着对外开放、内外结合的方向发展。1990年，中央又决定开放、开发上海浦东地区，进一步迈开了对外开放的步伐。

进出口贸易增长快，商品结构有所调整。1990年预计海关进出口总额达1080亿美元，比1985年增长55.2%，年均增长9.2%，比计划要求高2.2个百分点。其中：出口总额达570亿美元，进口总额510亿美元，年均分别增长15.8%和3.8%。由于控制机电产品和高档耐用消费品进口，1990年进口在前几年大幅度增长的基础上得到压缩，出口继续保持较快的增长速度，扭转了外贸逆差的局面。同时，进出口商品结构有所改善，进口中高档耐用消费品大幅度下降，出口中工业制成品比重上升到70%以上。

利用外资取得一定成果。“七五”时期对外借款300亿美元，比计划增加30亿美元，中长期借款比重由“七五”初期的59.4%上升到90%左右；外商直接投资比“六五”时期高出2倍以上。

（六）科教文卫事业又有新发展

“七五”时期，我国获得一批重大科学技术成果，项目总数由1985年的10476项增加到1989年的

20278项，预计1990年也在2万项以上；并取得了一批国家级的发明奖。一些领域的科技成果接近或达到了国际先进水平。正负电子对撞机、重离子加速器、同步辐射实验室等大型科研项目相继建成投入使用，长征二号大推力捆绑式火箭、“亚洲一号”通信卫星、“风云一号”气象卫星发射成功，标志着我国科技取得新的突破。

教育事业进行了结构调整，增强了适用性。1990年全国研究生招生预计3万人，低于“七五”计划要求；普通高等学校招生数预计62万人，与1985年持平，低于计划要求水平，中等专业学校招生78万人，年均增长3.1%，比计划要求低3个百分点。

文化事业保持发展热头。1990年预计摄制电影故事片130部，基本达到“七五”计划要求；为了提高出版物的质量，清理和整顿一些书刊的发行，1990年预计出版总印张522亿印张，比1985年减少7.2%。

卫生事业继续发展，医疗条件进一步改善。1990年医疗病床数预计达263万张，比1985年增长17.9%，达到“七五”计划的要求。

共和国历程

1991年

导　言

1991年上半年平淡无奇，但6月以来的一场洪水带来了一系列热潮。抗洪救灾牵动千万人心，清理三角债、搞活国营大中型企业重振经济热潮。不过毕竟还处在三年治理整顿的尾声里，所以这些热潮也都是平平和和地发展的。

共和国日历

政治

1月5日　北京市中级人民法院分别对1989北京发生的动乱、暴乱中触犯刑律的9名犯罪分子公开宣判：2人被免予刑事处分，其余7人分别被判处2年至4年有期徒刑。

1月7～11日　全国政协第七届常委会第十二次会议在京举行，会议传达讨论中共十三届七中全会精神，听取关于国际形势和外交工作的报告。

1月7～13日　江泽民在吉林省进行考察，重点视察了一批大中型骨干企业，他强调要认真贯彻落实党的十三届七中全会精神，并指出搞活大中型企业关系到国民经济发展和社会主义制度的巩固。

1月9日　最高人民检察院副检察长肖杨在新闻发布会上透露：去年立案侦破百万元以上贪污、受贿案件21件40人，涉及犯罪总金额3500多万元；立案查处损失百万元以上特大渎职案101件，涉及直接经济损失金额达5.3亿元。

1月10日　国务院举行第75次常务会议，讨论并原则通过了《中华人民共和国水土保持法（草案）》。

1月15～21日　全国社会治安综合治理工作会议在烟台举行。会议根据党的十三届七中全会精神研究部署今后一个时期的社会治安综合治理工作和今年的政法工作。

1月18日　国务院举行第76次常务会议，审议并原则通过《城市房屋拆迁管理条例（草案）》、《禁止使用童工的规定（草案）》。

1月25日　国务院举行第77次常务会议，讨论并原则通过《大中型水利水电工程建设征地补偿和移民安置条例（草案）》。

1月29日　新华社播发中共十三届七中全会通过的《中共中央关于制定国民经济和社会发展十年规划和"八五"计划的建议》。

同日　中共中央决定谢非任中共广东省委书记。

2月2～6日　全国统一战线工作座谈会在京举行。江泽民、乔石4日同与会代表座谈时指出，为实现第二步宏伟战略目标，统一战线负有重任，大有可为。

2月4日　历时6天的全国司法厅（局）长会议在上海结束。会议要求把司法工作提高到一个新水

平。司法部决定把今年定为法律服务“质量、效益年”。

2月14日　邓小平、杨尚昆、李先念在上海同各界人士欢聚一堂，共迎新春，互致问候祝贺。

2月20日　新华社报道：监察部最近查处中国出口商品基地建设总公司所属百孚公司违反规定炒卖黄金外汇，造成1800多万美元损失的重大案件。

2月24日　新华社报道：中共中央、国务院最近就批转《中宣部、司法部关于在公民中开展法制宣传教育的第二个五年规划》发出通知，要求各地组织实施《规划》，在公民中开展法制宣传教育。

2月26日　台湾“行政院大陆委员会”宣布放宽台湾地区公务人员赴大陆探亲、奔丧的范围，由原来的父母、配偶、子女及兄弟姐妹，扩大到祖父母与外祖父母。

3月2日　为期6天的七届全国人大常委会第十八次会议在京闭幕。会议决定本月25日在京举行全国人大第四次会议。会议通过《中华人民共和国国徽法》，通过批准加入《关于向国外送达民事或商事司法文书和司法外文书公约》的决定、关于加强社会治安综合治理的决定、关于深入开展法制宣传教育的决议，通过了代表资格审查委员会关于补选代表的代表资格的审查报告。会议根据国务院的提议，决定免去林汉雄的建设部部长职务，任命侯捷为建设部部长，免去钱永昌的交通部部长职务，任命黄镇东为交通部部长。会议通过了关于撤销许家屯的全国人大常委会委员职务的决定。会议还通过了其他任免事项。

3月3日　新华社报道：经中共中央政治局批准，中顾委、中纪委常委会决定撤销许家屯中顾委委员职务、开除其党籍。

3月4日　中宣部、国务院办公厅、全国总工会、共青团中央召开座谈会，提出“岗位学雷锋，行业树新风”，要求长年坚持，注重实效。

3月5日　王茂林当选为中共山西省委书记。

3月5～9日　全国公安厅局长会议在京召开。

3月6日　最高人民检察院公布：青海省人大常委会副主任韩福才因收受巨额贿赂已被逮捕，青海省人大常委会已撤销其省人大常委会副主任及省人大常委会代表资格审查委员会主任委员职务。

3月10日　张学良夫妇赴美国探亲访友。这是张学良45年来第一次被允许离开台湾。

3月11日　新华社报道：中纪委最近转发河南省纪委关于原洛阳市委书记武振国严重违法违纪被开除党籍的通报；河南省检察机关已依法将其逮捕。

同日　李长春当选为河南省省长。

3月11～15日　全国人事厅局长会议在京举行，会议要求各级人事和机构编制部门认真执行中央有关规定，严格控制机构编制膨胀。

3月13日　葛洪升当选为浙江省省长。

3月14日　岳岐峰当选为辽宁省省长。

3月15日　新华社报道：我有关方面负责人近日就台湾当局通过的《国家统一纲领》对新华社记者发表谈话，希望拆除障碍共商祖国统一大计。

3月16～19日　全国政协七届常委会第十三次会议在京举行。

3月20日　宋汉良当选为中共新疆维吾尔自治区委书记。

3月22日　新华社报道：中共中央决定成立中央社会治安综合治理委员会，这是协助党中央、国务院领导全国社会治安综合治理工作的常设机构，乔石任委员会主任。

3月23日　全国政协七届四次会议在京开幕。

3月25日　七届全国人大四次会议在京开幕。

4月9日　自3月25日开始的七届全国人大四次会议闭幕。会议批准发国务院提出的《国民经济和社会发展十年规划和第八个五年计划纲要》以及李鹏就《纲要》所作的报告，并就此通过决议，会议通过了关于1990年国民经济和社会发展执行情况与1991年国民经济和社会发展计划的决议，关于1990年国家预算执行情况和1991年国家预算的决议，通过了《中华人民共和国民事诉讼法》、《中华人民共和国外商投资企业和外国企业所得税法》，通过关于常委会工作报告的决议、最高人民法院工作报告的决议、最高人民检察院工作报告的决议。会议根据李鹏总理提议，任命钱其琛为国务院委员，补选周南为全国人大常委。会议期间和闭幕之后，李鹏、田纪云、吴学谦、邹家华、钱其琛等就我国政治、经济形势和外交等问题回答了中外记者的提问。

4月13日　新华社报道：中共中央最近决定，吴邦国任上海市委书记。

4月15日　李鹏总理签署国务院第81号令，发布《禁止使用童工规定》，自发布之日起施行。

4月15～22日　江泽民在四川考察工作，在考察中强调必须高度重视和充分依靠科学技术，大力发展科技是实现我国第二步战略目标的关键，全党要深刻理解科技是第一生产力这个马克思主义观点。

4月23～28日　全国党建理论研讨会在京举行。会议交流党建理论研究的成果，探讨加强党建理论的学习、研究和宣传，进一步推动党建理论研究和党建工作的深入开展。

4月29日　黄菊当选为上海市市长。程维高当选为河北省省长。贾庆林当选为福建省省长。

4月30日　台湾当局宣布，自5月1日起终止所谓"动员勘乱时期"，同时废除"动员勘乱时期临时条款"。

5月7日　全国人大常委会办公厅、民政部等部门在京联合举行新闻发布会，通报今年5月15日我国将实施第一部残疾人保障法，开展第一个法定"全国助残日"活动，召开第一次全国残疾人表彰会。

5月8日　最高人民检察院举行新闻发布会，公布《最高人民检察院关于保护举报权利的规定》。

5月10日　朱森林被任命为广东省副省长、代省长。

5月15日　浦安修遗体告别仪式在京举行。

5月22日　庆祝西藏和平解放40周年大会在拉萨隆重举行。

5月21～25日　第二次全国律师代表大会在京召开。

5月28日　李鹏、宋平同中央党校省部级干部进修班学员就当前经济形势及有关改革问题进行了座谈。[illegible]石也在22日同学员进行了座谈。

[illegible]29日　新华社报道：《彭真文选》(1941—1990)出版发行。

5月31日　国务院举行第84次常务会议，讨论并原则通过了《中华人民共和国未成年人保护法(草案)》、《中华人民共和国收养法(草案)》。

6月4日　新华社报道：林彪、江青反革命集团案主犯江青，在保外就医期间于今年5月14日在北京她的居住地自杀身亡。

6月7日　国务院举行第85次常务会议，审议并原则通过《国务院关于企业职工养老保险制度改革的决定》。

6月21日　国务院举行第86次常务会议，讨论并原则通过了《中华人民共和国城镇集体所有制企业条例(草案)》。

6月21～29日　七届全国人大常委会第20次会议在京举行。会议通过了中华人民共和国烟草专卖法、关于修改文物保护法第三十条第三十一条的决定、关于惩治盗掘古文化遗址古墓葬犯罪的补充规定、中华人民共和国水土保持法。会议批准了《制止危及海上航行安全非法行为公约》、《制止危及大陆架固定平台非法行为议定书》、中国和古巴领事条约、中国和阿根廷领事条约，批准了1990年国家决算，会议还通过了人事任免事项。

6月24～26日　全国禁毒工作会议在京举行。

6月26日　云南省高级人民法院召开宣判大会，宣布对21名毒品犯罪分子执行死刑。

6月27日　中央检察官管理学院在京成立。

6月28日　国务院举行第87次常务会议，讨论并原则通过了《中华人民共和国防讯条例(草案)》。

7月1日　中共中央在人民大会堂隆重举行庆祝建党七十周年大会，江泽民发表长篇重要讲话。

7月4日　中共中央发出关于学习《毛泽东选集》第一至四卷第二版的通知。

中宣部发出通知，要求全党认真学习江泽民在庆祝建党七十周年大会上的讲话。

7月9日　新华社报道：国务院台湾事务办公室发言人发表谈话，对台湾"立法院"炮制重返联合国的"建议案"表示坚决反对和严正谴责。

7月9～13日　澳门特别行政区基本法起草委员会第七次全会在京举行。会议修改并通过了《中华人民共和国澳门特别行政区基本法(草案)征求意见稿》，通过了《关于公布〈中华人民共和国澳门特别行政区基本法(草案)征求意见稿〉和开展征询工作的决定》。

7月16日　新华社报道：国务院最近撤销国务院生产委员会，成立国务院生产办公室。朱镕基兼任生产办公室主任。

7月22～26日　全国外事工作会议在京举行。

7月27～31日　共青团十二届四中全会在京举行。

8月2日　国务院召开88次常务会议，讨论并原则通过《中华人民共和国进出境动植物检疫法(草案)》。

8月9日　国务院召开第89次常务会议，讨论并原则通过《中华人民共和国教师法(草案)》。

8月15日　厦门市公安局举行新闻发布会，指出"鹰王号"走私船向大陆走私数额巨大情节恶劣，厦门市公安局对该走私罪案拥有无可争议的司法管辖权，希望台湾有关方面尽快将"鹰王号"船、船上人员、货物送交厦门市公安局侦查审理。

8月23日　上海市中级人民法院下达对两起

特大贪污犯执行死刑的命令，执行枪决，同时对两起特大贪污案犯分别判处死刑和死缓。这4名案犯的贪污总金额高达209万多元，是上海解放以来发生的特大经济犯罪案件。同日，广州市中级人民法院召开禁毒宣判执行大会，4名香港、云南毒贩被枪决，另5名香港贩毒分子分别被判处死刑、无期徒刑、有期徒刑。

9月5日　最高人民法院核准北京市高级人民法院终审裁定，管志诚等5名经济犯罪分子被处决。

9月6日　国务院举行第90次常务会议，讨论并原则通过《国家预算管理条例》(草案)》。

9月10～14日　首次工青妇工作理论讨论会在京举行。

9月21日　纪念中央革命根据地创建暨中华苏维埃共和国临时中央政府成立和湘赣革命根据地创建六十周年座谈会在京举行。

9月23～27日　中共中央在京召开中央工作会议。会议着重研究如何进一步搞好国营大中型企业的问题。

9月26日　最高人民检察院在新闻发布会上公布今年以来处理贪污贿赂案件情况，并公布《关于贪污受贿案件免予起诉工作的暂行规定》。

10月7日　第2届"中国十大杰出青年"评选揭晓，乌力吉、朱重庆、李志军、杨露、杨建秋、张奇、张喜武、周林、贺学禹当选。

10月4日　国务院台湾事务办公室发言人就台湾省民进党将建立"台湾共和国"列入该党党纲一事发表谈话，指出对于少数"台独"分子的分裂国土的活动，中国政府不会坐视。

10月25～30日　七届全国人大常委会第22次会议在京举行。会议通过了中华人民共和国进出境动植物检疫法、关于批准武汉、九江、芜湖港对外国籍船舶开放的决定、关于批准《万国邮政联盟组织法第四附加议定书》的决定。

11月1日　国务院新闻办公室在京发表题为《中国的人权状况》的白皮书。

11月3～7日　台湾省"海峡交流基金会"副董事长兼秘书长陈长文一行七人抵京，就海峡两岸合作打击台湾海峡海上走私、抢劫犯罪活动与大陆有关方面进行程序性商谈。

11月11～14日　部分省区市农村社会主义思想教育工作座谈会在京举行。

11月19日　胡子昂逝世。

11月25～29日　中国共产党十三中全会在京举行。全会审议通过了《中共中央关于进一步加强农业和农村工作的决定》。

12月7日　被台湾有关方面通缉达14年的"台湾独立建国联盟总本部"头目张××在台北被捕。

12月9～13日　全国组织部长会议在京举行。会议强调为党的十四大作好准备工作，大力加强各级领导班子建设、基层党组织建设和党员、干部队伍建设。

12月16日　海峡两岸关系协会在京成立。协会理事会推举荣毅仁任名誉会长，选举汪道涵为会长。

12月17日李鹏总理签署国务院令，发布《中国公民往来台湾地区管理办法》，自1992年5月1日起施行。

12月23～29日　七届全国人大常委会第二十三次会议在京举行。会议通过了《中华人民共和国收养法》，通过了关于加入《不扩散核武器条约》的决定、关于批准《儿童权利公约》、《中国和老挝边界条约》的决定及一些人事任免事项。

********经济********

1月3日　新华社报道：1990年我国糖产量达525万吨，比上年增4.8%，达到历史最高水平。

1月4日　李鹏签署国务院令，发布《中华人民共和国土地管理法实施条例》，自1991年2月1日起施行。

1月8日　《人民日报》报道：去年我国工业生产逐步回升，完成工业总产值19486亿元，比上年增长6%。

1月9日　新华社报道：我国去年外贸出口突破500亿美元，内地出口额比重已占全国的1/4。

1月11日　新华社报道：去年我国共生产原煤10.9亿吨，超额计划3000万吨，仍为世界第一产煤大国。

1月11～14日　李鹏考察天津，他就如何提高企业经济效益提出8点意见。

同日　济南第一机床厂等87个企业晋升为国家一级企业。至此，全国共有国家一级企业132个，国家二级企业4210个。

1月13日　《人民日报》报道：去年全国零售物价总水平比上年上升2%左右，比1989年上升幅度

回落了15个百分点。

1月16日　新华社报道：我国水产养殖居世界首位，去年总产量超过1200万吨。

同日　新华社报道：去年我国工商税收收入达1964亿元，比上年增加85亿元。

1月17日　《人民日报》报道：中国人民银行日前公布了《利率管理暂行规定》。

同日　新华社报道：全国已有95个县市财政收入超亿元。

1月22日　新华社报道：去年我国10种主要有色金属产量达230万吨，居世界第4位。

1月23日　为时6天的全国农业工作会议在京结束。

1月25日　1990年度全国企业管理优秀奖（金马奖）评选揭晓，天津铁路分局等10家企业榜上有名。

1月29日　李鹏会见参加第2次全国黄金工作会议的代表时指出，要努力把我国的黄金生产搞上去。

1月31日　国家计委最近发出通知，要求基本建设战线采取措施，提高基建质量和效益。

2月1日　新华社报道：1990年我国小麦总产量已突破10000亿公斤，比世界平均单产高出40%。

《人民日报》报道：国家税务局等6个部门最近联合发出《关于加强出口产品退税管理的联合通知》。

2月2日　新华社报道：国务院最近就调整粮食购销政策有关问题发出通知。

2月3日　新华社报道："七五"期间我国工商税收达8080亿元，平均每年递增10.4%。

2月5～8日　全国地矿工作会议在京举行。李鹏致信表示祝贺。我国矿石年采掘量达21亿吨，成为世界第3矿业大国。

2月7～11日　国务院在京召开全国企业工作会议。李鹏在闭幕会上作了重要讲话，强调企业要千方百计、扎扎实实地把经济效益抓上去。

2月9日　新华社全文转发国务院关于开展"质量、品种、效益年"活动的通知。

2月15日　李鹏总理签署国务院令，发布《大中型水利水电工程建设征地补偿和移民安置条例》，自1991年5月1日起施行。

2月18日　新华社报道：自1973年以来，我国管道运输发展迅速，已铺设长输管道37条，总长1万多公里，承担了60%以上原油和100%天然气的运输任务。目前我国管道年运输周转量近600亿吨公里。

2月19日　国务院办公厅日前发出通知，号召学习武汉钢铁公司走"质量效益型"企业发展道路的经验，努力提高管理水平，把我国产品质量的总体水平提高到一个新高度。

同日　新华社报道：我国年产30亿件服装，居世界第一，现在有一半以上的产值、七成以上的产量、三分之二的出口创汇额、服装行业约一半的税收，均来自乡村企业。

2月22日　国家统计局发布1990年国民经济和社会发展统计公报。1990年我国国民生产总值为17400亿元，比上年增长5%。

同日　新华社报道：1990年全国产值过亿元的乡镇企业和村庄约有50家，总产值共达80亿元以上，江苏省吴江县盛泽镇印染总厂和天津市静海县大邱庄名列榜首。

2月23～28日　全国旅游工作会议在京举行。去年来华旅游入境总人数为2746万人，旅游外汇收入22.2亿美元。

3月1日　李鹏签署国务院75号令，发布《企业职工伤亡事故报告和处理规定》，自1991年5月1日　起施行。

3月3日　全国扶贫开发工作会议在京举行。会议提出了"八五"扶贫开发工作目标，指出要稳定地解决温饱问题，增加贫困户的收入来源。

3月4日　李鹏签署国务院76号令，发布《专利代理条例》，自1991年4月1日起施行。

3月7日　新华社报道：台湾"经济部"次长王志刚日前表示，以直接方式赴大陆投资者台当局将接受其合法登记。

3月8日　《人民日报》报道：1990年我国生产原煤10.8亿吨，居世界首位。

3月9日　新华社报道：至1990年底，全国个体工商户达1329万户，从业人员2092万人，注册资金397亿元，只相当于国营、集体企业的2.3%。

3月10日　《人民日报》报道：国家技术监督局最近改进评优办法，生活资料产品"国优"有效期从10年缩短为5年，5年后须重新申请参加评选。

3月15日　国家重大技术装备第2次表彰经验交流大会在京举行。

3月18日　新华社报道：至1990年底，我国基本解决了温饱问题，温饱线以下的贫困人口已降到

占全国人口总数的3%以下，东部沿海各省和大中城市郊区约占农村总人口1/3以上的农民已开始向小康目标前进。1990年上海农民人均收入达1664元，居全国第一，北京农民为1261元，居第二。

3月21日　新华社播发《中华人民共和国海关对外商投资企业物资公司进口物资保税管理办法》，自1991年4月1日起施行。

3月21～27日　首届全国工业企业技术进步成就展览会在京举行。

3月30日　新华社播发《中华人民共和国海关关于入境旅客行李物品和个人邮递物品征收进口税办法》，自1991年4月1日起施行。

4月8日　为期8天的第2届北京国际博览会开幕，有27个国家和地区的400多家厂商参展。

4月15日　李鹏签署国务院第80号令，发布《中华人民共和国1991年特种国债条例》，自发布之日起施行。

全国农村水电第二批农村水电初级电气化工作会议在京举行。会议表彰了109个农村电气化试点达标县和461位先进工作者。

4月15～18日　全国个体劳动者第2次代表大会第2次全国先进个体劳动者表彰大会在京举行。

4月16日　邹家华副总理在全国"质量、品种、效益年"活动首次电话会上指出，这项活动的下一步工作重点是狠抓落实，务求实效。

4月17日　《人民日报》报道：我国证券市场初具规模，目前全国已有专业证券公司46家，证券营业部700多个。

4月20日　中国人民银行调整存货款利率，存款利率平均下调1个百分点，货款利率平均下调0.7个百分点。

4月22日　国家工商局发布施行《工商行政管理所条例》。

4月24日　经贸部首次部优产品评选揭晓，110个产品获优质产品称号。

4月30日　新华社报道：国务院最近决定对部分超储积压的商品物资进行一次性降价销售，让利金额达40亿元左右。降价销售的商品主要面向农村，面向消费者。

5月6日　宋平在中国计划学会第2次会员代表大会上强调，要集中力时继探索计划经济与市场调节相结合的具体途径和形式。

李鹏签署国务院第83号令，发布《中华人民共和国产品质量认证管理条例》，自发布之日起施行。

5月11日　我国首家高科技专业化市场——北京市新技术产业科技贸易中心正式开业。

5月19日　《人民日报》全文刊登李鹏4月16日签署的国务院第82号令，发布《中华人民共和国固定资产投资方向调节税暂行条例》，自1991年度起施行。

5月21日　新华社报道：国务院办公厅日前转发一份报告时强调，要进一步加强清理拖欠税款工作。

5月28日　新华社报道：国务院最近批准了国务院贫困地区经济开发领导小组《关于"八五"期间扶贫开发工作部署的报告》，并要求各地部门认真贯彻执行。

6月4日　《人民日报》报道：我国石油勘探又获成果，塔里木盆地吉拉克地区又发现一个大型油田。

6月5～10日　国务院关税税则委员会在京召开《中华人民共和国海关口税则》审定会议。

6月6日　中国电子工业总公司在京成立。

6月17日　李鹏在全国治理"三乱"工作会议上说，各地要把治理"三乱"工作抓到底，国务院各部委要带头作表率。

6月22日　新华社报道：陕甘宁盆地勘探出一个国内最大的世界级大气田。

6月23日　新华社报道：国务院全国控制社会集团购买力领导小组最近发出紧急通知，要求加强控购管理，制止集团非生产消费再度膨胀。

6月24日　齐鲁石化公司30万吨乙烯工程通过国家竣工验收。

6月30日　李鹏签署国务院第85号令，公布《中华人民共和国外商投资企业和外国企业所得税法实施细则》，自1991年7月1日起施行。

7月4日　新华社报道：国务院选定辽宁省为清理"三角债"的试点。

7月6日　海关总署发言人就6月13日发生的我厦门海关6位关员在查缉走私船时被台湾军舰拦截带往台湾一事发表谈话，呼吁两岸通力合作，共同打击海峡走私。

7月10日　海关总署今日公布实行《中华人民共和国海关对个人携带的邮寄印刷品及音像制品进出境管理规定》。

7月12日　新华社报道：我国农村人口仍占总人口的80%，已达9.1亿以上。

7 月 22 日　国家工商行政管理局发布经国务院批准的《企业名称登记管理规定》，自 9 月 1 日起实行。

7 月 25 日　新华社报道：国务院最近发出通知，要求整顿商品交易秩序，严格结算纪律。26、27 日，国务院组建 14 个工作组分赴各地，探索解开“三角债”债务链的有效办法。

同日　李鹏签署国务院第 87 号令，发布《全民所有制企业招用农民合同制工人的规定》，自发布之日起施行。

7 月 27～30 日　江泽民在天津考察，他强调要千方百计搞活大中企业。

7 月 31 日　国务院在沈阳召开东北 3 省 4 市清理“三角债”试点工作会议。

8 月 1 日　全国财政和税务工作会议自 7 月 24 日至今在京举行。

8 月 2 日　全国治沙工作会议自 7 月 29 日至今在京举行。

8 月 4～7 日　全国重点建设会议在上海举行。会议强调要严格控制建设规模，加强建设规模管理。

8 月 13 日　新华社报道：国务院最近决定由中国人民建设银行和中国工商银行共同发行 100 亿元国家投资债券。

8 月 16～19 日　全国棉花工作会议在京召开。会议强调今年收棉花要以质量为中心，要严格执行国家棉花调拨计划。

8 月 27 日　国务院召开“质量、品种、效益年”活动第二次电话会议。朱镕基在会上对如何进一步开展这项活动提出具体要求。

8 月 28 日　中国证券业协会在京成立。

9 月 2 日　国家外汇管理局公布，1990 年全国外债余额为 525.5 亿美元，债务率为 89.3%，偿债率为 8.5%。

9 月 4 日　全国清理“三角债”工作会议自 8 月 31 日至今在京举行。

9 月 9 日　李鹏签署国务院令，发布《中华人民共和国城镇集体所有制企业条例》，自 1992 年 1 月 1 日起施行。

9 月 17～20 日　国务院召开治理淮河、太湖会议。

9 月 10～15 日　国家体改委在京召开“城市改革试点工作座谈会”。

10 月 7～11 日　第二次全国住房制度改革工作会议在京举行。

10 月 9 日　新华社报道：我国上海、北京等 35 个城市全年国内生产总值超过百亿元，这些城市去年国内生产总值累计达 6187 亿元，占全国的 35%。

10 月 14 日　今天是第 21 个世界标准日。我国劳动安全标准化工作快速发展，工伤亡事故逐年下降。

10 月 21 日　李鹏签署国务院令，发布《国家预算管理条例》，自 1992 年 1 月 1 日起施行。

11 月 2 日　我国首次召开的“中国企业跨国经营政策研讨会”在京举行。

11 月 10 日　《人民日报》报道：在上月底，全国清理“三角债”已逾千亿元，提前实现今年预定清欠目标。

11 月 16 日　李鹏签署国务院令，发布《国有资产评估管理办法》，自发布之日起施行。

11 月 26 日　中国人民银行宣布从下月起不再办理保值储蓄业务。

11 月 30 日　经批准，上海首次发行总计划 1 亿元，面额 100 元、共 100 万股的人民币特种股票（B 种股票）。股票由上海真空电子器件有限公司向境内外发行。

12 月 7 日　李鹏签署国务院令，发布《农民承担费用和劳务管理条例》，自发布之日起施行。

12 月 14 日　《人民日报》报道：我国食糖基本实现自给，国务院决定食糖放开经营。

12 月 22 日　全国企业技术进步会议自 13 日至今在京举行。

12 月 29 日　我国今年钢产量已超过 7000 万吨，成为目前世界上除原苏联、日本、美国外钢产量超过 7000 万吨的国家。

12 月 31 日　新华社报道：国务院办公厅最近批转了国务院住房制度改革领导小组《关于全面推进城镇住房制度改革的意见》。

军　事

1 月 10～16 日　全国拥军优属、拥政爱民工作会议在福州举行。会议强调把促进国家和军队稳定发展作为“双拥”主题。

1 月 13 日　中国军事科学学会在京成立，刘华清为名誉会长，蒋顺学为会长。

3 月 14 日　新华社报道：国务院、中央军委最近批转《全国拥军优属拥政爱民工作会议纪要》并发

出通知，要求把双拥工作提高到新水平。

4月4～18日　中苏边境裁军第三轮谈判在莫斯科举行。

4月18日　外交部发言人宣布，应联合国秘书长的邀请，中国将派20名军事观察员参加伊拉克—科威特观察团。

4月25日　国防部在上海举行"南京路上好八连"命名28周年纪念大会，会上赠送了邓小平题写的金字横匾，宣读了江泽民、杨尚昆、李鹏的题词。

5月12日　中央军委主席江泽民签署命令，授予张子祥、李志军、赵燕清、李润虎"学雷锋模范"荣誉称号。

6月5日　历时一个月的全军《民兵工作条例》集训班结业。

6月8日　外交部发言人就中东军控会议问题答记者问时说，"中国政府对布什总统提出的由中国、美国、苏联、英国和法国派出高级代表团参加关于中东军备控制会议的建议表示赞同。杨尚昆主席已就此复函布什总统。"发言人说，中国一贯主张按全面、均衡的原则采取适当、公正和切实可行的措施，实现国际军备控制和裁军。13日，外交部发言人答记者问说，中国支持在中东地区实现较低军备水平基础上的稳定，这无疑需要该地区和区域外部国家的共同努力，制止大量武器流入中东。27日，外交部发言人答记者问时说，希望安理会与常任理事国中东军控会议的召开有助于中东稳定。

7月2日　中央军委主席江泽民签署命令，颁发《中国人民解放军工程建设管理条例》。

7月6日　新华社报道：国务院、中央军委批准成立全国拥军优属拥政爱民工作领导小组。

7月9日　中苏边境地区相互裁减军事力量和加强军事领域信任的第2阶段第4轮会谈自6月14日至今在北京举行。

7月26日　新华社报道：杨尚昆在京接见全军海防部队优秀基层军官代表时说，人民子弟兵要全力帮助灾区人民战胜洪涝灾害，重建家园。

9月2～8日　全军政治工作座谈会在广州召开，会议研究如何加强和改进部队经常性思想工作，讨论和修改总政起草的《军队经常性思想工作要则》。

9月15日　杨尚昆、刘华清视察北海舰队。

10月21～24日　全国模范军队转业干部表彰大会在京举行。

10月23日　新华社报道：国务院、中央军委最近批准了解放军总参谋部《关于加强民兵、预备役部队军事训练基地使用管理工作的意见》，要求各地贯彻执行。

11月5～9日　由军事科学院和中国军事科学学会联合举办的邓小平新时期国防建设军队建设理论研讨会在京召开。

12月8～13日　全军后勤工作会议在京举行，会议研究部署后勤工作贯彻质量建设方针、在调整改革中提高后勤保障力。

外　交

1月6～13日　钱其琛外长访问埃塞俄比亚、乌干达、肯尼亚和坦桑尼亚。

1月18～11日　日本大藏大臣桥本龙太郎访问我国，他是近一年半来正式访问我国的第一位日本内阁成员。

1月14日　外交部发言人在答记者问时否认中国向沙特运送核弹头一事。

1月14～16日　罗马尼亚总统伊利动作斯库访问我国。

1月14～22日　国务委员兼国家计委主任邹家华访问法国。此次访问，标志中法友好关系已经恢复。

1月17日　外交部发言人在新闻发布会上发表谈话说，中国政府对海湾地区战争爆发深感焦虑和不安，希望交战双方采取最大限度的克制，防止战火蔓延。

1月28日～2月4日　蒙古人民革命党中央委员会主席贡·奥其尔巴特访问我国。

2月7日　外交部发言人在记者招待会上说，美国国务院在2月1日发表的"人权报告"中，竟然把中国的人口政策、购买国库券、公众为亚运工程作贡献和兴修农田水利等事情都说成是侵犯人权，这只说明报告起草人的偏见和对中国情况的无知。

2月12日　我国驻美国大使馆新闻参赞陈德福在《基督教科学箴言报》上发表文章，严词驳斥该报1月31日刊载谭声杰《中国在禁运后试图向伊拉克出售武器》的报道，指出该报道纯系捏造、毫无根据。

2月24日　外交部发言人在答记者问时，对400多名巴格达平民2月13日在一个防空掩体里被炸死深表遗憾和不安。他呼吁交战各方防止战争

升级。16日，外交部发言人在答记者问对伊拉克2月15日宣布接受联合国安理会关于从科威特撤军的660号决议一事发表评论说，这是伊拉克朝着政治解决海湾冲突迈出的积极一步，希望伊拉克关于撤军的表示能有具体措施并见诸行动。22日，外交部发言人发表谈话，对伊拉克2月22日接受苏联提出的和平倡议、愿意无条件撤出科威特表示欢迎，希望交战各方尽早结束战争、实现和平。24日，外交部发言人就海湾战争升级发表谈话说，中国政府对海湾战争升级表示遗憾，强烈呼吁交战各方采取克制态度，以免造成更大的无法挽回的损失。28日，外交部发言人在记者招待会上就海湾问题发表谈话说，我们欢迎美国宣布中止进攻性军事行动。

2月20日　李鹏总理会见来华进行工作访问的伊拉克副总理哈马迪。会见时，李鹏总理说，希望伊拉克采取撤军措施并见诸行动。

2月26日～3月1日　巴基斯坦总理谢里夫访问我国。

2月28日　我国驻美、英、苏大使馆分别向3国政府递交了中国加入《禁止在海床洋底及其底土安置核武器和其他大规模毁灭性武器条约》的加入书，宣布加入该组织。

3月4～17日　全国人大常委会委员、全国人大外事委员会副主任曾涛率领全国人大外委会代表团访问美国。这是1989年6·4风波以后全国人大派出的第一个高级代表团访美。

3月7日　联合国发布新闻公报宣布，联合国海洋总务委员会已批准中国为先驱投资开采海底矿藏的国家之一。

3月10日　钱其琛外长自2月21日至今访问葡萄牙、西班牙、波兰、保加利亚、匈牙利、希腊和马耳他。

3月11～16日　吉布提共和国总统古莱德访问我国。

3月13～21日　马绍尔群岛共和国总统卡布阿访问我国。

3月14日　李鹏总理会见柬埔寨三方领导人西哈努克主席、宋双总理、乔森潘副主席和拉那烈王子。会见时，李鹏重申中国继续支持柬埔寨抵抗力量三方为政治解决柬问题所作的努力。

3月14～15日　中国政府、联合国开发计划署和世界卫生组织首次在北京联合召开"中国预防和控制艾滋病国际合作会议"。

3月15～22日　贝劳共和国总统埃特皮森访问我国。

3月18日　李鹏总理在北京代表中国政府签署联合国《儿童生存、保护和发展世界宣言》和《执行90年代儿童生存、保护和发展世界宣言行动计划》。

3月23日　我国杰出的国务活动家邓颖超在北京荣获巴基斯坦总统伊沙克·汗授予的"巴基斯坦伟大领袖勋章"。

由10名我国油井灭火和环境治理专家组成的小组抵达科威特，帮助科威科扑灭油井大火。

4月3～8日　英国外交大臣赫德访问我国。

4月9～12日　秘鲁总统藤森访问我国。

4月12日　中美双方经过4轮谈判，就两国政府间科技合作协定的知识产权附件取得一致意见，并于今天在华盛顿举行了附件的草签仪式。

4月13～15日　美国前总统卡特访问我国。

4月19日　《人民日报》报道：《中华人民共和国外交部关于涉外升挂和使用国旗的规定》已于近期发布施行。

4月19～21日　中日二十一世纪委员会在日本举行第7次会议。

4月22～29日　斐济总统加尼劳访问我国。

4月25日　李鹏总理会见并宴请英籍女作家韩素音和她的丈夫陆文星。

4月25～29日　突尼斯总统阿里访问我国。

4月25～29日　第5轮中苏边界谈判在莫斯科举行。

4月30日　外交部发言人就阿尔及利亚反应堆问题发表谈话指出，中国和阿尔及利亚之间信核合作完全用于和平目的。

5月3日　中日青年交流中心开业典礼在北京举行。

5月6日　李鹏总理访问朝鲜。

5月6日　北京监狱监狱长周德钧就今年3月来华访问的美国众议员沃尔夫造谣诬蔑我方赠送他的纪念品为"出口"劳改产品的"袜子事件"揭露说，沃尔关于北京监狱的犯人所生产的袜子被用来出口的指责完全是造谣。

5月8～14日　我国首次承办的最高审计机关亚洲组织第5届大会和第4次国际研讨会在北京举行。

5月15～19日　中共中央书记、国家中央军委主席江泽民访问苏联。17日，江泽民总书记在克里姆林宫同苏联公众代表会见并发表题为《走向二十一世纪的中国》的重要讲话。19日，《中苏联合公报》

在莫斯科发表。

5月17～20日　加蓬共和国总统邦戈访问我国。

5月28日　外交部发言人发表谈话说，中国政府对美国总统布什5月27日宣布决定向国会建议延长美国对华最惠国待遇表示赞赏。

6月1日　中国驻美国使馆新闻参赞陈国清在《纽约时报》上发表他致该报的一封公开信，驳斥国际人权联盟关于中国向非洲派遣劳改犯充当劳工的谣言。

6月5～15日　杨尚昆主席访问印尼和泰国，这是杨尚昆担任国家主席后首次访问东盟国家。

6月6日　外交部发言人在记者招待会上就香港立法局通过"人权法案"一事发表评论说，英方不顾中国政府多次申明的原则立场，执意要在香港制定一个将对香港特别行政区《基本法》的贯彻执行产生不利影响的"人权法案"。对此，中方表示遗憾，并保留在1997年后适当时候按《基本法》的有关规定，对香港的现行法律包括"人权法案"进行审查的权利。

6月11日　在巴黎举行的国际商会合作委员执行局会议宣布，中国商会和国际商会合作委员会宣告成立。

6月17日　外交部发言人在答记者问时说，梵蒂冈最近宣布教皇任命龚品梅为红衣主教是对中国内政的干涉，是不能接受的。18日，中国天主教主教团、爱国会和教育委员会就罗马教廷任命龚品梅为枢机主教一事联名发表声明，批评罗马教廷干涉中国天主教事务。

6月18～19日　发展中国家环境与发展部长级会议在北京举行并通过旨在推进环境发展国际合作的《北京宣言》。

6月25～29日　塞舌尔共和国总统勒内访问我国。

7月1日　英国首相特使、首相外事顾问柯达爵士自6月27日至今访问我国。双方草签了《关于香港新机场建设及有关问题的谅解备忘录》

7月2～14日　李鹏总理访问埃及、约旦、伊朗、沙特阿拉伯、叙利亚和科威特。

7月10日　江泽民总书记、杨尚昆主席、万里委员长和李鹏总理联名打电报给金日成主席和延亨默总理，祝贺中朝友好合作互助条约签订30周年。

7月11日　外交部发言人就中国已表示将派人出席7月中旬即将在印尼万隆召开的第2次南海问题研讨会一事答记者问说，中国对南沙群岛、西沙群岛及其附近海域拥有无可争辩的主权。中国专家出席南海问题研讨会并不意味着中国对南海问题的立场有任何变化。中国主张通过和平方式解决有关争端。

外交部发言人在记者招待会上就美国众议院阻挠延长美国对华最惠国待遇发表谈话说，这是对中国内政的粗暴干涉，中国政府对此坚决反对。22日，发言人在答记者问时对布什总统19日在致鲍克斯参议员的复信中坚持无条件延长对华最惠国待遇并重申只有一个中国，台湾是中国的一部分的立场表示欢迎。24日，发言人就美国参议院23日通过有条件延长美国对华最惠国待遇议案答记者问说，有条件延长对华最惠国待遇是对中国内政的干涉，中方不能接受。

7月18日　外交部发言人在记者执行会上说，中国对西方七国首脑会议赞成美国无条件延长对华最惠国待遇并主张继续恢复对华关系的声明表示欢迎。

中国中止同中非共和国关系。中非政府7月8日同台湾当局恢复所谓"外交关系"。

8月7日　我国常驻联合国大使李道豫在接受联合国记者采访时，代表中国政府和灾区人民感谢国会、联合国会员国和联合国总部对中国水灾所给关注、同情以及提供的各种援助。

8月7～13日　越南副外长阮怡年访问我国。

8月10～13日　日本首相海部俊树访问我国。

8月18～20日　埃及副总理加利博士访问我国。

8月20日　外交部发言人就记者关于苏联局势的提问在北京发表谈话说，苏联发生的变化是苏联内部的事务。中国政府的一贯立场是，反对干涉别国内政，尊重各国人民自己的选择。我们希望并相信，苏联人民能够克服困难，自己解决自己的问题，保持政治稳定，实现经济发展。建立在和平共处、平等互利、睦邻友好原则基础上的中苏关系不会受到影响，将继续得到发展。22日，钱其琛应约会见苏联驻华大使索洛维耶夫。会见时，钱其琛外长说，苏联内部事务应由苏联人民自己处理，相信在戈尔巴乔夫总统恢复职责以后，中苏睦邻友好关系将继续得到发展。

8月26～29日　杨尚昆主席访问蒙古一批越

军被俘人员，并将被俘后死亡的一名越南士兵的骨灰送还越方。

9 月 2～4 日　英国首相梅杰访问我国。

9 月 6～12 日　马来西亚最高元首沙阿陛下访问我国，这是马来西亚国家元首第一次访问中国。

9 月 9～16 日　新加坡总统黄金辉访问我国。

9 月 11 日　中国和爱沙尼亚建交联合公报在塔林签署。12 日，中国和拉脱维亚建交联合公报在里加签署。14 日，中国和立陶宛建交联合公报在维尔纽斯签署。

9 月 28 日　田增佩副外长召见法国驻华大使马滕，就法国政府正式批准向台湾出售 6 艘护卫舰船体事提出严正交涉。

10 月 4～13 日　朝鲜劳动党中央委员会总书记、朝鲜国家主席金日成访问我国。

10 月 10 日　外交部发言人在新闻发布会上就有关中美贸易纠纷问题答记者问时指出，中美之间的贸易问题应通过谈判加以解决。发言人还证实，以色列外交官员最近访问了中国。

10 月 15 日　中美两国政府《关于进口航空产品适航审定批准或认可协议》在北京互换外交照会确认生效。

10 月 19 日　外交部发言人在答记者问时说，《华盛顿时报》16 日有关中国帮助伊朗建造核研究反应堆和伊朗寻求从中国购买弹道导弹的报道是毫无根据的。

10 月 27 日　我国赴科威特灭火队成功扑灭了第 10 口油井大火。至此，我国灭火队已胜利完成了承担的在科威特扑灭 10 口油井大火的任务。

11 月 5～10 日　杜梅总书记和武文杰主席率领越南高级代表团访问我国。

11 月 15～17 日　美国国务卿贝克访问我国，这是 1989 年以来美国第一位高级官员访华。

11 月 15～17 日　科威特埃米尔贾比尔殿下访问我国。

11 月 27 日　我国政府中美产权谈判代表团和经贸部新闻发言人分别在华盛顿举行的中美知识产权谈判未达成协议一事发表声明和谈话，指出美方采取措施是不公正的。责任不在中方。

12 月 8～15 日　马耳他共和国总统塔博恩访问我国。

12 月 11～16 日　李鹏总理访问印度，这是中国总理 31 年来对印度的首次访问。

12 月 20～21 日　巴勒斯坦国总统阿拉法特访问我国。

12 月 27 日　国务委员兼外长钱其琛宣布，中国政府承认俄罗斯联邦政府，并决定中国原驻苏大使王荩卿改任为驻俄罗斯大使。他还宣布，中国承认乌克兰等 11 个国家独立，并准备分别进行谈判有关建交事宜。

12 月 31 日　中国核工业总公司与巴基斯坦原子能委员会在北京签署中国向巴基斯坦出口 30 万千瓦核电站的合同。

文化教育

1 月 3 日　建国以来首次单独举行的全国少数民族舞蹈比赛在昆明结束。比赛历时 7 天，有 30 个民族 100 个节目参赛。

1 月 7 日　新华社报道：第 2 届全国器官移植学术会议最近在武汉召开。近两年来，我国器官移植成就瞩目，肾脏移植积 4000 多例，成活逾 5 年的有 428 人，10 年以上者 54 人。

1 月 8 日　李瑞环同电视连续剧《渴望》剧组进行座谈，提出文艺作品要寓教于乐，希望文艺工作者贴近群众生活，贴近实际。

1 月 12 日　历时 24 天的“纪念徽班进京 200 周年振兴京剧观摩研讨大会“在京结束。

1 月 15～19 日　中国记协第 4 届理事会第一次全体会议在京举行。

1 月 21 日　《人民日报》报道：国家教委最近作出部署：5 年内将全国中小学校长轮训一遍。

1 月 22 日　我国第一枚 120 公里高空低纬度探空运载火箭“织女三号”在海南探空发射场首发试验成功。

2 月 4 日　卫生部长陈敏章获世界卫生组织首次颁发的最高奖——“人人享有卫生保健”金质奖章。他是各国最高卫生行政长官中获殊荣的第一人。

2 月 18 日　在泉州举行的“中国与海上丝绸之路”国际讨论会上，各国考古学者提供的最新考古报告表明，中国是海洋文化发祥地之一。

2 月 19 日　北京农林科学院副院长、女科学家陈杭获英国皇家园艺学会授予的金质维奇纪念奖章。

2 月 22 日　国家文物局宣布，《中华人民共和国考古涉外工作管理办法》已经国务院批准，即日起发布实施。

2月26日　国家超导实验室在中科院物理所建成，通过验收。

同日　首都举行电影《焦裕禄》首映式，李瑞环出席首映式并发表了讲话。

3月4～7日　由中国中日关系研究会等单位举办的《东方文化与现代化》国际学术讨论会在北京举行。

3月4～8日　全国科委主任、科技司长会议在京举行。宋健作了题为《科技兴则国兴》的讲话，提出科技事业要形成计划管理和市场调节相结合的运行机制。

3月9日　第3届茅盾文学奖评选揭晓并于29日颁奖，《平凡的世界》等7部长篇小说获奖。

3月17日　国家科委首次公布我国科技投入数字，去年我国科技活动经费总共为300.5亿元。

3月20日　中国四川14岁的小画家于水的作品《神圣的星》在国际红十字会举办的国际儿童绘画比赛中获一等奖。

3月21日　新华社报道：著名史学家罗尔纲经考证提出，《水浒传》作者是罗贯中，原本为70回，后被人续加和盗改成百回本。

4月9日　江泽民、宋平、李瑞环等观看河南开封豫剧团演出的豫剧《焦裕禄》，称赞该剧有很高的思想性和艺术性。

4月10日　历时130天、航程为16707海里的中国第7次南极考察船胜利返回青岛。

4月12日　首都举行纪念义务教育法颁布5周年座谈会。彭冲在会上宣读了全国人大常会委员长会议关于年内检查教育法贯彻实施情况的决定。

4月15日　首都文艺界聚会，纪念毛泽东同志“百花齐放、推陈出新”题词40周年。

4月16日　国家教委关心下一代工作委员会在京成立，张文松任会长。

4月18日　我国参加第19届日内瓦国际发明与新技术展览会的21项发明中，有19项分获金牌、镀金牌、银牌、铜牌和两项特别奖。

4月23日　为期4天的全国压缩整顿音像单位工作会议结束。目前全国年产音带1亿多盒，节目像带的发行量1989年达到1000种、60万盒。音像业将在整顿中步入繁荣。

4月24日　中国大洋矿产资源研究开发协会成立大会在京举行。李鹏致信表示祝贺。

5月8日　第8届戏剧“梅花奖”在京颁奖，李瑞环出席了颁奖大会。

在第82次巴黎国际发明展览会上，我国的展品获12枚银奖和12枚铜奖。

5月23日　首都举行文艺晚会，纪念毛泽东《在延安文艺座谈会上的讲话》发表49周年。

同日　1989——1990年广播电影电视部优秀影片奖（政府奖）在常州颁奖。

5月26日　为期7天的首届中国曲艺节（天津）闭幕。

5月28日　《中华大家唱（卡拉OK）曲库》首发式在京举行。

6月3日　我国首座国际海事卫星地球站在京正式开通。

6月3～6日　国家科委在京召开首次全国科技成果推广会议。国家科委决定“八五”期间全国推广2万项科技成果。

6月4日　李鹏签署国务院第84号令，发布《计算机软件保护法条例》，自1991年10月1日起施行。

同日　在纽约闭幕的第14届国际发明展览会上，我国有14项发明获奖。

6月7日　电影《毛泽东和他的儿子》在京首映。

6月8日　大型革命战争历史题材故事片《大决战》第一部（辽沈战役）摄成。

6月9日　第一部反映70年前中国共产党诞生的历史巨片《开天辟地》在上海首映。

6月21日　新华社报道：世界上第2座脉冲反应堆日前在四川建成并投入运行。

6月26日　泰山、黄山被联合国教科文组织列入《世界遗产名录》，证书颁发仪式在京举行。

7月14～25日　第16届世界大学生运动会在英国谢菲尔德市举行。我国选手获得20枚金牌、17攻银牌、11枚铜牌，金牌数名列第二。

7月28日　我国运动员庄晓岩在西班牙举行的世界柔道锦标赛上获得女子无差别级金牌。

8月9日　在今天莫斯科结束的第7届世界航海模型锦标赛中，我国选手获得8项冠军，并有3人4次刷新3项世界纪录。

8月15日　在我国南海油田进行海底铺管作业的美国麦克多默特公司一大型铺管船遭台风袭击沉没。搜救工作16日结束，遇险195人中，救起188人，其中14人已死亡。

8月15～19日　第二次全国城市环境保护工作会议在长春举行。

9月2日 “七五”科技攻关总结表彰大会在京举行。

9月6日 《人民日报》报道：我国首座5兆瓦低温核供热反应堆热电联供运动成功，发出的核电已并入电网。

9月9日 第11届电影“金鸡奖”、第14届《大众电影》“百花奖”在京揭晓。影片《焦裕禄》获双奖。

9月19日 第9届“大众电视金鹰奖”评奖揭晓，《渴望》等剧目获奖。

9月28日 我国首座民办公助的大型艺术馆落成。万里、李瑞环等出席庆典。

10月1日 “亚洲第一塔”——天津广播电视塔落成开播。

10月5日 中国资源卫星应用中心在京成立。

10月6日 国务院和中央军委授予钱学森“国家杰出贡献科学家”荣誉称号一级英雄模范奖章仪式在京举行。

10月18日 新华社报道：北京大学生物系教授陈章良成为获得联合国教科文组织颁发的国际杰出青年科学家奖的第一位中国人。

11月5日 《九十年代科技发展与中国现代化》系列讲座在中南海开幕。钱学森为中央国家机关司局长以上干部讲第一课。

11月9日 中科院553名为国家作出突出贡献的专家经国务院批准从今年7月1日起享受政府特殊津贴。

11月12、14日 中国展团在第40届布鲁塞尔尤里卡世界发明博览会上获两项特别奖、16项金奖和16项银奖，并获得1枚“军官勋章”和9枚“骑士勋章”。

11月19日 美国哈佛一史密松天文台天文学家邵正元宣布以紫金山天文台天文学家张稼祥的名字命名一颗小行星。

12月1～7日 “亚洲传统戏剧国际研讨会”在京举行。

12月10日 首届中国新闻奖、范长江新闻奖在京颁奖。

12月14～16日 中国书法家协会第3次代表大会在京举行。邵宇当选为协会主席，舒同、启功为名誉主席。

12月26日 中国商业文化研究会在京成立。

12月27日 中国国情研究会在京成立。

社会生活

1月8日 首次全国海洋工作会在京举行。会议通过了《九十年代我国海洋政策和工作纲要》。

1月9日 新华社报道：国务院日前发出关于加强野生动物保护严打违法犯罪活动的紧急通知。

1月10日 国家禁毒委员会举行首次会议，决定广泛发动群众，开展禁毒斗争。

1月13日 为时11天的第6届世界游泳锦标赛在澳大利亚珀斯结束。中国选手获8枚金牌列第二。

2月2日 我国选手叶乔波在挪威举行的世界女子速滑锦标赛中获500米速滑冠军。23日，叶乔波在德国举行的世界短距离速滑锦标赛中获女子500和1000米两项亚军；24日又获女子500米冠军、女子1000米亚军和女子全能亚军。

2月10日 《人民日报》报道：我国西部地区的吐鲁番一哈密盆地发现一个大型油田。

同日 《人民日报》报道：中国南方航空公司在广州成立。

2月21日 新华社报道：由江南造船厂设计建造的我国第一艘大型海上液化石油气船最近建成。

2月23日 《人民日报》报道：国家旅游局和国家民航局决定明年举办“中国友好观光年”。

2月25日 我国女子国际象棋手谢军战胜南斯拉夫女棋手马里奇，获得向上届世界冠军的挑战资格。

3月2日 我国选手叶乔波在海牙举行的世界杯速滑赛女子500米比赛中夺得冠军。

3月2～10日 第15届世界大学生冬季运动会在日本札幌市举行。中国选手获2枚金牌，1枚银牌和3枚铜牌。

3月10日 我国选手隋新梅和黄志红在第3届世界室内田径锦标赛女子铅球比赛中分获金、银牌。

3月12日 全国植树造林表彰动员大会在京举行。党中央和国务院授予广东省“全国荒山造林绿化第一省”称号。有524个单位和271人受到表彰。李鹏在会上发表讲话，号召把绿化造林推向新水平。

3月13日 中国选手庄泳在米兰举行的世界杯短池游泳赛中获50米自由游泳冠军。

3月22日 李鹏总理签署国务院第78号令，发布《城市房屋拆迁管理条例》，自1991年6月1日

起施行。

3月26日　山西大同发生5.8级地震。同日，台湾省台东东南海中发生6.7级地震。

4月11日　经国务院批准，北京2000年奥运会申办委员会成立，陈希同任申办委主席，伍绍祖任执行主席。

4月26日　中国国际公共关系协会在京成立，柴泽民当选为会长。

5月5日　中国跳水队在世界杯跳水赛中获得6枚金牌、2枚银牌和3枚铜牌。

5月6日　为期14天的第41届世界乒乓球锦标赛在日本千叶结束。中国队获得女子单打、女子双打和混合双打3项冠军。

5月7日　能源部通报山西三交河煤矿4月21日发生特大瓦斯煤尘爆炸造成井下147名职工遇难身亡事故，号召全国煤矿开展一次安全生产大检查。

5月9日　国际奥委会主席萨马兰奇向在北京亚运会中作出贡献的亚运会组委会30位官员颁奖仪式在京举行。

5月10日　中华炎黄文化研究会在京成立。

5月12日　在第7届世界羽毛球锦标赛上，我国选手赵剑华、唐九红分获男女单打冠军，农群华和关渭贞获女子双打冠军。

5月27日　新华社全文播发《中华人民共和国大气污染防治法实施细则》，自今年7月1日起施行。

6月8日　中国女子足球队获第8届亚洲女子足球锦标赛冠军。

6月12日　新华社报道：中共中央、国务院5月12日作出关于加强计划生育工作严格控制人口增长的决定。

6月21日　国家土地管理局局长王先进宣布，国务院决定每年6月25日即《中华人民共和国土地管理法》颁布的日期为全国"土地日"。

6月25日　从青龙河取水至秦皇岛市区的引青济秦水利工程竣工。

6月28日　苏、浙、皖3省军民近日来合力抗洪救灾。田纪云在全国防汛电话会议上，要求各地动员起来，立足于防大洪，救大灾。

7月8日　《人民日报》报道：国家文物局局长张德勤最近撰文呼吁，希望台湾当局作出相应努力，促成大陆文物尽早赴台展览。

7月9日　中国船舶总公司702所制成我国第一台载人式"水下机器人"——"QSZ型单人常压潜水装置系统"。

7月16～20日　首届中国饮食文化国际研讨会在京举行。

7月19日　中国故事片《出嫁女》在第17届莫斯科国际电影节上获特别奖。

7月25日　联合国教科文组织颁发《世界遗产》证书仪式在京举行。我国的长城、故宫、北京人遗址、秦皇陵、莫高窟被列入"世界遗产"名录。

8月2～9日　国际第四纪研究联合会第13届大会在京举行。

8月5日　《人民日报》报道：国家教委就今年秋季开学后的近、现代史及国情教育制订了措施，并就此发出了通知。国家教委已制定了《关于中小学加强中国近代、现代史及国情教育的总体纲要》。

8月7日　新华社报道：我国首座利用乏燃料核反应堆日前在四川建成并投入运行。

8月21日　"七五"科技攻关成果展览会在京开幕。江泽民、李鹏为展览会题词，聂荣臻写信表示祝贺。"七五"国家重点科技攻关项目4698个专题5年共投入73.9945亿元，产出达到406.7511亿元。

8月22日　新华社报道：3次赴南极考察的我国女地质学家金庆民，关于南极地质的科研获重大突破，填补了我国关于南极火山岩和文森峰的研究空白。

8月26日　全国印刷字体工作委员会在京成立。

8月27日　《人民日报》报道：国家教委和全国教育工会近日颁布《中小学教师职业道德规范》，并要求各地认真贯彻。

8月31日　国家基础性研究重大关键项目首届科学联席会议在京举行。

9月1日　为时10天的第3届世界田径锦标赛在东京闭幕。中国运动员黄志红、徐德妹分获女子铅球和女子标枪金牌。

9月2～4日　海峡两岸中国人口研讨会在京举行。

9月5日　北京至九龙铁路开始全面建设。该路全长2300多公里，穿越9省市。

9月23日　云南昭通市盘河乡发生重大山体滑坡，造成216人死亡。

10月5日　新华社报道：国务院最近发出关于开展爱惜粮食、节约粮食宣传周活动的通知。国务院确定每年世界粮食日（10月16日）所在周为全国"爱惜粮食、节约粮食宣传周"。

10月12～16日　首届世界武术锦标赛在京举行。

10月22日　中国队在今天结束的第9届亚洲田径锦标赛上获24枚金牌，金牌数居第一。

10月29日　我国21岁棋手谢军以4胜2负9和的成绩战胜前世界冠军、苏联的齐布尔达尼泽，获女子国际象棋世界冠军，成为取得这一桂冠的第一位亚洲人。

11月16～30日　首届世界女子足球锦标赛在广东省广州等地举行。中国队获第5名。

11月19日　上海市区首座跨越黄浦江的大桥——南浦大桥建成。

11月24日　中国男女乒乓球队在巴塞罗那举行的世界杯乒乓球赛中分获冠军。

11月27日　长江葛洲坝水利枢纽工程宣布全部竣工，全面发挥效益。

、12月1日　北京举行北京市承办2000年奥运会申请书递送仪式。

同日　新华社报道：国务院最近决定，从今冬起用10年和5年时间，分别完成治理淮河和太湖的任务。

12月7日　北京西厢工程正式通车。

12月10日　中国服装协会在京成立。

12月15日　我国大陆第一座核电站——秦山核电站并网发电。

12月19日　“海峡第一桥”——厦门大桥正式通车。

时 事 焦 点

大背景介绍

1991年上半年平淡无奇，但6月以来的一场洪水带来了一系列热潮。抗洪救灾牵动千万人心，清理三角债、搞活国营大中型企业重振经济热潮。不过毕竟还处在三年治理整顿的尾声里，所以这些热潮也都是平平和和地发展的。

主要热点如下：

- **●处理1989年动乱、暴乱分子**
- **●1991年抗洪救灾**
- **●"7·21"渔事纠纷**

一、处理1989年动乱、暴乱分子

背景介绍

1989年的那场政治风波人们已经逐渐淡忘，但1991年对参与动乱、暴乱分子的处理又勾起了人们的记忆。人们以一种新的眼光来看待这一事件。

材料：

- 北京市中级人民法院公开宣判1989年动乱、暴乱中9名犯罪分子
- 北京市公检法机关对王丹等人分别依法处理
- 外电评中国处理参与动乱和暴乱案犯

材料一 北京市中级人民法院公开宣判1989年动乱、暴乱中9名犯罪分子

北京市中级人民法院1月5日分别对1989年北京发生的旨在颠覆政府的动乱和暴乱中触犯了刑律的九名犯罪分子进行公开宣判。他们中有两人被免予刑事处分，其余七人分别被判处二至四年有期徒刑。

对这九名犯罪分子，公安机关依法进行了大量细致的侦查取证工作；检察机关对公安机关移送的案卷材料及证据进行了逐个的审查，依法提起公诉。

在法律审理过程中，听取了各案被告人的供述、辩解和陈述，被告人委托的律师或自己的亲属出庭进行了辩护。有的被告人亲属还旁听了法庭的审理和宣判。法庭对证据分别进行了审查、质证，认定这九名犯罪分子在动乱暴乱中有的公开煽动颠覆人民政府、推翻社会主义制度，有的组织、指挥堵截和袭击执行维护社会治安任务的戒严部队，有的聚众破坏公共交通秩序，严重扰乱社会治安。他们的行为触犯了《中华人民共和国刑法》。法庭在查明犯罪事实的基础上，本着以事实为根据，以法律为准绳的原则，及惩办与宽大相结合的精神，并考虑各案犯的犯罪情节、一贯表现和认罪悔改态度，依法判决：

李玉奇、庞志红犯罪情节较轻，确有悔改表现，被免予刑事处分；郑旭光被判处有期徒刑二年，剥夺政治权利一年；张铭、马少方、孔险峰各被判处有期徒刑三年，剥夺政治权利一年；王有才被判处有期徒刑四年，剥夺政治权利一年。

法庭同时宣布，各被告人如不服判决，从接到判决书次日起10天内可以向上级人民法院提出上诉。判处有期徒刑的罪犯，判决前羁押的日期将折抵刑期。

材料二 北京市公检法机关对王丹等人分别依法处理

北京市公、检、法机关最近对王丹等26名因在1989年北京发生的动乱和暴乱中触犯刑律而被依法逮捕的犯罪人员，根据不同情况，分别作出了处理。其中18人经查实犯罪情节较轻有悔过和立功表现，已分别由公安机关和检察机关予以释放；其余8名案犯经检察机关提起公诉后，由北京市中级人民

法院分别进行了公开审理。据悉，另有45名情节较轻的犯罪人员，在被公安机关依法审查期间，经教育确有悔改表现，未予逮捕，已于近几个月内分别具结悔过得到宽大处理。

北京市中级人民法院1月26日下午开庭，公开宣告了对王丹等8名案犯的判决。其中刘晓波虽然犯罪情节严重，但能认罪悔罪，并有重大立功表现，被免予刑事处分；陈涞、李成焕犯罪情节较轻，有悔罪表现，均免予刑事处分。被判处有期徒刑5名案犯是：姚军岭从轻判处有期徒刑2年，剥夺政治利1年；郭海峰从轻判处有期徒刑4年，剥夺政治权利1年；包遵信罪行严重，有悔改表现，从轻判处有期徒刑5年，剥夺政治权利2年；任畹町罪行严重，无悔罪表现，被判处有期徒刑7年，剥夺政治权利3年。

北京市中级人民法院对王丹等8名案犯的公开审理是1月8日至23日分别进行的。在此以前，北京市公安机关对王丹等8人的罪行一一进行了侦查核实，然后移送北京市检察机关进行审查，并由检察机关向人民法院提起公诉。在北京市中级人民法院进行公开审理时，包括被告人的亲属和大学师生在内的各界群众300多人先后参加了旁听。受委托的律师分别出庭为被告人进行了辩护。经法庭调查，确认上述8名被告人在1989年北京发生的动乱和暴乱中，有的采取各种手段在群众中公开大肆煽动颠覆人民政府和社会主义制度，有的制作燃烧瓶等以袭击协助维持社会治安的戒严部队，进行破坏活动。他们的行为触犯了《中华人民共和国刑法》，已构成犯罪。法庭以事实为根据，以法律为准绳，本着惩办与宽大相结合的原则，进行了个案件审理，并根据各被告人的犯罪情节、危害程度和认罪悔罪表现，分别作了判决。法庭同时还宣布，各被告人如不服判决，从接到判决书次日起，10天内可向上一级人民法院提出上诉。判处有期徒刑的罪犯，判决前羁押的日期将抵押刑期。

因犯罪情节较轻并有悔过和立功表现而被释放的18名案犯中，吕嘉民、陈坡、刘苏里、熊焱、丁小平、温杰等11人经北京市人民检察院分院审查后决定免予起诉，并已释放；周勇军、陈卫、张维等7人在具结悔过后由北京市公安局分别作出决定，不移送检察机关，并已释放。

材料三　外电评中国处理参与动乱和暴乱案犯

【共同社东京1月5日电】北京市中级人民法院1月5日对天安门事件有关人员进行了宣判，判刑是相当轻的。可以认为，这一结果表明，中国要促进国内的稳定与团结，同时也考虑到了国际舆论。

在天安门事件之后被点名通辑的4名学生被告只被判4年或2年徒刑，这表明判刑是轻微的。这4名被告不仅被认为指挥过示威游行，而且还直接参与过事件，一些人曾预料他们会被处以极刑。

不妨认为，这次的宣判是出于这样的政治判断，现在国内稳定，已没有必要杀一儆百。

邓小平指示要促进国内的安定团结与对外合作，可以认为，这次宣布的判决也是这种意向的结果。

【法新社北京1月26日电】中国今天宣布对学生领袖王丹和其他7名主要的活动分子的判决。它在结束1989年这一事件的时候，表现出人们所没有料到的宽大。

一名西方外交官认为："这种较为宽大的处理，是旨在使西方人对中国当局的意愿感到放心。"

【共同社北京1月26日电】中国对有关天安门事件的指挥者的判决，自1月5日判处9名被告以来，这是第二次。和上一次一样，这次判刑较轻。从这里可以看出，国内形势较稳定。

判决还特别指出，王丹不仅进行了反省，而且还协助揭发了其他的嫌疑犯，因此，尽管王丹罪行严重，但还是决定从宽处理。

特别引人注意的是，在天安门事件后曾受到严厉批判的刘晓波免于刑事处罚。

【路透社北京1月27日电】西方外交官们今天说，中国对参加天安门广场示威运动的持不同政见者的判决表明，中国领导人想平息西方的不满。

他们说，按中国的标准，26日对学生领袖王丹和其他4位的判决是宽大的。

一位高级西方外交官说："显然，他们比较注意外部世界是怎么看待他们的。"

【法新社北京1月27日电】此间西方外交官说，中国在对主要的民主分子的判刑中表现出比较宽容的态度。一位西方外交官说："这一判决具有象征意义。"

然而，此间外交官正以一种有保留的心情对待中国政府所采取这种新的宽容态度。

二、1991年抗洪救灾

1991年的特大洪灾，牵动了无数人的心。这场洪灾既显现了中国人能够团结起来、战胜灾害的品格，但它也带来了巨大的损失，同时也暴露了我国在基础设施和防灾办法方面的缺陷，不能不引起人们的深思。

材料：

- 水情、灾情、捐赠
- 一曲团结抗灾的壮歌
- 精兵十万挽狂澜
- 联合国高级代表谈灾区考察见闻

材料一　水情、灾情、捐赠

今年我国雨季具有来得早、来得猛、持续长、降雨集中等特点。5月中旬——7月中旬，江淮地域平均每天降水量在800毫米以上，相当往年全年的雨量。其中淮南等山区降水量达1000毫米，金寨县达1775毫米。

根据国家气象局测定标准：日降水量等于或大于50毫米为暴雨，等于或大于100毫米为大暴雨，200毫米以上为特大暴雨，安徽、江苏均出现特大暴雨。江苏苏州、无锡30天降雨量接近百年降雨量，江苏兴化、安徽金寨30天降雨量超过百年一遇。

淮河暴发了建国以来仅次于1954年的大洪水，蚌埠1954年最高水位12.18米，今年21.98米。太湖出现历史最高水位，7月中旬太湖水位4.79米，比1954年最高水位高0.14米。滁河接连两次发生有资料记载来的最大洪水。松花江出现建国以来仅次于1957年的第二次大洪水，澧、乌江上一些支流都出现建国以来的最高水位。

安徽、江苏、河南、湖北、湖南、四川、贵州、浙江、吉林、黑龙江等18个省相继发生程度不同的洪涝灾害。截止8月1日的不完全统计，受灾人口达2.2亿，因灾死亡2295人，受伤49973人，被洪水围困人口1930万人，其中被迫转移安置895万人。农作物受灾面积2100多万公顷，其中减产30%以上的1300多万公顷，绝收面积360万公顷。倒塌房屋291.8万间，损坏605.1万间。华东铁路中断83处882次，水利设施损失17万多处。交通、通讯、水利设施和工矿企业、机关、学校、商店、医院等遭受不同程度的破坏。各项直接经济损失达685.15亿元。

水灾最严重的安徽、江苏，其灾情之重，程度之深，损失之大，不仅是建国以来前所未遇，而且在历史上也是罕见的。两省受灾人口8600万，占两省总人口的71%，受灾农作物902万公顷，占已播种农作物面积的10%以上，绝收225万公顷，占全国因水灾绝收面积的49%，洪水围困1178万人，其损失涉及各方面，价值459亿元人民币。

为保住两淮煤矿、沪宁、津浦、阜淮铁路线及蚌埠、淮南、南京、苏州、无锡、常州、上海等重要城市，抗灾中先后在淮河、滁河、太湖流域启用王家坝、太津闸、红旗塘坝和钱盛荡坝等30多处分蓄洪区。灾区数百万人为保全大局腾出家园，接纳洪水。6月15日，安徽王家坝的7孔闸开启，这是抗洪救灾中启用的第一个蓄洪区。

水灾牵动着亿万人的心。截至8月31日，民政部和各省、自治区、直辖市已收到国内捐款7.3亿元，港澳地区7.2亿港元，折合4.9亿元人民币，台湾4.24亿新台币，折合0.83亿元人民币，国外捐款2000多万美元，折合1.1亿元人民币。

目前，民政部直接接收的外国政府捐赠款最多的是日本政府为180万美元，国内个人捐款最多的是画家吴冠中，为50万港币，港澳地区捐款最多的公司是香港烟草有限公司，捐款共计1亿港元。

人民解放军危难之处显身手。截至8月上旬，全军先后出动陆、海、空军23万人，各种车辆8000多台，船艇723艘(次)，飞机128架(次)，共抢救转移受灾群众65万多人，抢修堤坝1900多公里，铁路、公路250多公里，抢救各种物资4177余万吨，为灾区群众看病数十万人次。为保卫长江、淮河、松花江、太湖、洞庭湖、洪泽湖、巢湖和京广、津浦、沈吉、贵昆、川黔等交通大动脉，两淮煤炭电力基地，镇江谏壁电站，小丰满水电站等重要工业设施，南京、武汉、苏州、无锡、贵州、合肥等重要城镇和灾区人民生命财产的安全，发挥了巨大作用。

材料二　一曲团结抗灾的壮歌

暴雨肆虐，洪水成灾，江淮大地、太湖流域大片农田被淹，许多城市进水。一时间，平地成湖，长街行船。

保卫淮河大堤，保卫津浦铁路，保卫工矿企业，保卫"金三角"，十万火急！一场协力救灾的战斗打响了。

首当其冲的是安徽。6月中旬，淮河流域连降暴雨，有7个市县降雨300毫米以上。安徽人民坚决按国家防总的命令办事，于6月15日开启王家坝闸，向蒙洼蓄洪行洪区分洪。3.6亿立方米的水，很快把行洪区内的13万亩已成熟的麦子、青青的禾苗和瓜果蔬菜等吞没，共18万亩土地变成一片汪洋；12.6万人舍弃居住多年的家乡，奔上庄台和大堤，开始了灾民的生活。6月底至7月上旬，安徽省再次开启王家闸蓄洪。

滁河是长江下游的一条重要支流。6月下旬以来，滁河流域连降暴雨，滁河晓桥段水位高达12.6米，超过警戒水位3.1米。在这危急关头，安徽先后两次启用了4个蓄洪区。江苏省坚决执行国家防总的命令，舍卒保车，打开江浦县星甸镇孟家圩和小熊圩，为滁河滞洪。

太湖周围地区的工业生产在我国占有重要地位。今夏太湖水位持续上涨，光是6月11日至20日的第一次降雨过程，太湖的水位便由3.46米上升到4.28米。江苏省于6月26日打开境内东太湖出水口门，清除泄洪通道上的障碍。同时，浙江省按照国家防总的命令，开启太浦闸为太湖紧急泄洪。湍急的太湖水从江苏境内涌入浙江，使业已不堪洪涝浸渍的杭嘉湖平原灾情更加深重。沉重的代价换来整个太湖流域的安全。

进入七月，连日暴雨，太湖水位一再告急。接到国家防总的命令后，上海市于7月5日上午9时，打开了建成38年之久的红旗坝。滚滚太湖水顺着红旗塘坝开口处涌进上海市清浦县境，汇入黄浦江。这是上海市继先后开启淀浦闸和藻浜闸之后的又一壮举。金山、青浦、松江等县，组织了1000多个突击队，奔赴抗灾第一线，转移物资，加固圩围，排除险情。结果，全市还是牺牲了2000多亩鱼池和菜地。

就在暴雨洪水袭击江淮和太湖流域时，各条战线，方方面面，都被抗洪救灾——这同一个目标，同一声号令，动员起来了，或捐款，或献物，一曲共产主义精神的大合唱，在神州大地奏响。

人民解放军、武警部队指战员和广大公安干警一马当先，哪里有困难，有危险，哪里就有他们的身影。到7月10日统计，人民解放军出动50多万人次，奋勇参加抗洪救灾，为战胜洪灾立下大功。正如灾区群众说的，"遇上这么大的灾，如果没有人民解放军的救援，还不知是什么样子呢！"抗洪需要草袋，国家防总、商业部从天津、河北、山东等10多个省市紧急调运800多万条草袋支援灾区。铁道部在京沪铁路有险不能正常运行的情况下，命令南下的部分货运列车停运，以保障800多辆满载防汛草袋的列车优先运行。

洪水袭来，许多灾民孑然一身逃出，急需钱、粮、物的支援。全国人民行动起来了，港澳台同胞行动起来了！大家踊跃捐款，支援灾区。国际社会也以各种形式提供援助。设在北京的中国国际减灾十年委员会接收救灾捐赠办公室，刚成立一个星期就收到各界捐款9000多万元。两名从山东泰安专程来京捐款的工人，当他们从贴身衣袋内掏出6000多元捐款递给工作人员时，人们看到，这些钞票都被汗水浸透了。革命老前辈帅孟奇大姐，家有存款1025元，她把其中的1000元拿出来捐献给灾区。

洪水降灾难，灾难也锻练人。过去一些地方干群关系不那么协调，洪水一来，变了。一位县委领导人说，过去坐小车下乡，很少到农户问柴问米，群众看了生气，有人偷偷把汽车轮胎扎了；现在坐车下乡指挥抗洪，真正给农民办实事了，车子崴在洼泥中，八个农民硬是搬着轮子把车抬过了坑洼。真是两种作风两重天啊！

有党的坚强领导，有八方支援的温暖，还有什么困难不能克服，有什么灾害不能战胜呢？

（马成广）

材料三　精兵十万挽狂澜

一场历史罕见的洪涝灾害。

一次自渡江战役以来规模最大之一的兵力调动。

六、七月间，当淮河流域、太湖流域和长江下游地区水患频频告急、数以百万计的人民处于危难之际，驻苏、皖、浙、沪三军参加抗洪抢险的总兵力达17万人次，出动飞机22架次、车辆3万多次、船艇650艘次，派出医疗队300多支，在北起安徽北部，南到杭嘉湖，西起大别山区，东到长江口的数千公里的地域，与滔滔洪水殊死博斗，奏响了曲曲慷慨悲壮的抗天歌，展示了一幅幅惊天动地的抗洪图。

"六战六捷"

谈起历时两个月的抗洪抢险，南京军区司令员

固辉中将说："打了6场硬仗。"中央军委、三总部工作组则归纳为"6战6捷"。即：津浦护路，"金三角"保卫战，淮河会战，扬州保城，苏皖救生，破坝泄洪。

六场硬仗集中展示了共和国军人为人民的利益赴汤蹈火、义无反顾的英雄气慨。

6月中旬到7月上旬，旷日持久的大暴雨袭击苏南地区，太湖水位猛涨，被称为"金三角"的苏州、无锡、常州等城市，被洪水围困。南京军区先后出动3万多人次兵力，转战于太湖流域。当古城苏州有可能被毁于一旦之际，某地炮旅指战员昼夜奋战，沿城筑起3条共700米的拦洪大堤，挡住了汹涌而来的洪水，保护了苏州这颗"东方明珠"。当我国最大的火力发电厂——镇江谏壁电厂的煤库塌倒，供电中断，某高炮旅指战员奋战16个小时，终于使电厂重放光明。在洪水冲破堤圩，扑向无锡时，某步兵师堵口135处，筑堤9000多米，排除了运河的险情，使工业城市无锡幸免于难。

当沿淮地区暴雨倾泻，沿淮干流、支流漫堤，城乡被淹之时，南京军区投入抗洪抢险兵力3万人次，组织民兵60多万，与洪水一争高低。7月上中旬，淮河干线全部超过警戒水位，严重威胁着津浦铁路和两大煤炭与电力基地，威胁着数千万人民和亿亩农田。在这危急关头，5000多名官兵在东起淮南，西至霍邱的110公里防线上迎战洪峰。他们筑堤、堵决口，排除险情16处，确保了钢铁动脉和能源基地的安全。

在苏皖两省的数百万人民被洪水围困时，南京军区的舟桥部队、工兵部队和武警部队出动数百只冲锋舟、动用各种民船，先后抢救转移70多万名群众和大批物资。

记者在灾区采访，到处可以听到这些与洪水搏斗了1个月的军人们发出的铮铮誓言："人在坝在，水涨坝高"；"我在人民安全在，我在国家财产在"。灾区人民说，每一次硬仗、恶战，都是子弟兵冲锋打头阵。

血肉屏障

6月19日深夜，在泗阳至盱眙的公路上，25辆军车冒雨急驰。此时，江苏省盱眙县境内的溜子河突然决口150米，洪峰像脱缰的野马，呼啸着冲向下游的村庄、良田，举目望去，一片汪洋。奔驰几小时的官兵们不顾劳累，立即投入紧张的战斗。雨越下越猛，决口越冲越大，一只只装满泥土的草包入水中，转眼被冲得无影无踪。此时，堵住决口的唯一办法是下水打桩再填土袋。但决口处水深3米，水流湍急，下水无异于闯龙潭虎穴。

"共产党员跟我来！"团长大吼一声，带头跃入激流。40名党员、干部也一个接一个跳了下去。这一天，官兵们只吃了一顿冷饭，上百斤重的草包每人却扛了300多包。

把生的希望让给群众，把死的危险留给自己，这是参加抗洪抢险官兵的共同信念。他们用血肉之躯阻挡无情的洪水，把温暖传递给受灾的群众。

6月17日中午，安徽邱家湖羊坝子水面上，"救命"声时断时续。驾驶冲锋舟的舟桥团官兵闻声疾驰。出现在他们在前的是：抱成一团的1家灾民趴在一个麦垛上，大水冲来，麦垛旋转，眼看就会被吞没。官兵们纵身跃入激流，让大人趴在背上，让小孩子骑在脖子上，将灾民一个个救上冲锋舟。在月余时间，这支舟桥部队纵横驰骋于2省8个县市，抢救转移群众4万多人，抢运粮食、物资上万吨，被群众誉为"灾区福星"。

无私奉献

在南京军区的《抗洪抢险情况反映》上，有这样一组沉甸甸的数字：抢险部队中有16343名官兵家中重灾；1577名官兵家中房屋倒坍；11222名战士家中责任田、果园被淹；162名官兵的175名亲人受伤、10人死亡，还有26名官兵的120位亲属下落不明。我们的子弟兵以舍小家保大家的宽广胸怀，负重报国，在大灾大难中给人们留下了宝贵的精神财富。

在皖北淮河流域，人们都传诵着某舟桥团二营长刘振武勇驾"救命舟"的事迹。据统计，在一个多月中，他带领全营官兵抢救转移的灾民已达3万多人。而他的双亲和弟弟全家下落不明。

刘振武的家在淮河南的寿县，与他救灾的颍上县邱家湖仅一河之隔。初到这里，他还曾远远望见自家的房子。几天后当他再度登高观望时，他们村已成一片汪洋。有些逃出来的村民说，他父母和弟弟一家被大水漂得不知去向。这个铁汉子泪水盈眶。但是，抢险任务不容他去顾及家人。团政委终于知道此事，命令刘振武去寻找家人。他奔波一天，仍不见亲人踪影，便强忍悲痛，向团政委要求再次投入新的战斗。政委望着这位刚毅的部下，眼睛潮湿了。

"大禹治水，三过家门而不入"的神话家喻户晓。如今在党领导下的人民子弟兵中，涌现出大批治水的"大禹"。

6月14日，江宁县土桥龙皇庙二处150米堤坝

出现险情，某炮团一营奉命驰援。恰巧这时教导员苏同林接到家人从江宁拍来的电报，告诉他妻子患化脓性阑尾炎在做手术，孩子也患病发高烧，让他速回照料。苏同林把电报悄悄揣进了口袋。汽车路过他家门口，同志们劝他回去看看，苏同林谢绝了。他带领全营官兵连续奋战 28 个小时，加固龙皇庙防洪堤坝后，又投入了抢堵西城河 100 米决口的战斗。

7 月 11 日下午，南京市六合县新集乡孔湾滁河大堤决口，一万多名群众被洪水围困，众多乡亲身染疾病，急需治疗。南京军区总医院抗洪救灾医疗队队员们接到命令后，来不及与家人告别，立即出发。

黎明时分，医疗队赶到灾区。此时，风急雨骤，一片汪洋。被洪水包围的大堤上传来孩子的啼哭声，病人的呼救声。队员们头顶药包，跃入激流，泅水来到大堤上，立刻救治病人。他们昼夜忙碌，有时一天只吃一顿饭。4 天内，他们巡诊治病 5000 多人次。待到大堤上的病人一个个转危为安时，好几位医护人员却累倒了。

军人并非铁石心肠，战士也有七情六欲。但祖国的利益，人民的安危，始终是人民子弟兵首先考虑的神圣主题。正是这千万个舍小家保大家的军人，我们的军队才能经得起大洪大涝的考验，与人民一道顶住了大风大浪的袭击。

（王志耘）

材料四　联合国高级代表谈灾区考察见闻

日前，本刊记者在联合国开发计划署驻华代表处，采访了刚从中国安徽、江苏和河南三个重灾省考察后回京的联合国救灾署高级代表埃沙德先生。他深入灾区许多地方，工作十分辛苦，脸晒得黑红，但毫无倦色。

自 7 月 22 日埃沙德先生奉联合国救灾署的派遣来到中国后，便冒着酷暑，不辞辛劳地先后两次深入中国受灾省安徽、江苏和河南作实地考察。第一次主要考察了安徽和江苏两省。埃沙德先生说，当地政府给他提供了一切方便和可能，包括专门派出一架直升飞机，使他“得以在上空俯瞰灾区，对考察灾情起了很大作用。”在安徽他乘飞机沿着灾情严重的巢湖流域、淮河两岸视察，并对肥西县三河镇、寿县和凤台县的灾情做了详细了解。他说，此次考察给他的印象是，“灾区急需援救，目前最要紧的事情是给灾区的人们以容身之所及药物供给。所以，联合国的救援资助主要应用于这两个方面”。

埃沙德先生谈及此次中国水灾时，神情严肃，心情沉重。他说：“我在联合国工作已有 17 个年头，曾作为国际红十字会的首席代表派驻越南，在越南遇到过两次水灾。的确，我见过水灾，但我从未见过中国这么大的水灾。受害范围之广，出乎我的意料。大水把许多的县城和村庄都淹没了。”稍停片刻，埃沙德先生继续说，“联合国开发计划署是我们的合作伙伴，他们此次的工作效率很高，很快就把钱和物转到了中国灾区。而在过去，从受灾国家请求救灾援助，到联合国实施具体救援，往往需要一段时间才能完成。”

埃水德先生工作非常扎实，认真，第一次去灾区后马上联系了救援的资助款项。之后他又第二次去安徽、江苏和河南灾区，专门了解救灾款物下发情况。他对记者说：“至少还有 100 万人在 9 月底以前需要向他们提供住所，这说明需要大笔资金。此外，我感到，尽管灾情很重，但没有出现饥荒，灾民手中都有粮食。”谈到款物下发情况时，他说，“就我所知，联合国救灾署对灾区的援助有 80％是以货币形式，有 20％是以实物形式进行的。尤其令人高兴、需要在这里指出的是，联合国提供的救灾款项使用情况良好。”

埃沙德先生在中国灾区考察时，常常深入村庄、田头，直接同灾民交谈，详细了解他们的困难和要求。他对中国水灾为害之大有深切感受，但他说，令人欣慰的是，他提了许多有关于救灾方面的建议，不少已被地方政府所采纳。他对中国当局的这种积极合作的态度深为满意。

采访中，埃沙德先生还对中国政府、中国人民和中国军队在抗灾救灾中的表现赞赏。他说，中国军队发挥了非常重大的作用。大水到来时，军队首先行动起来，开展抗灾救灾。百姓大众也表现出色，他们不悲观，不受宿命论的影响，每个人都竭尽全力，积极重建家园。这次考察中看到，修筑防洪堤坝的工程非常巨大。除了中国政府，其他国家无法动员这么多劳力，完成这么艰巨的任务。由于中国各级政府采取有效措施，以保护老百姓为最高利益，在如此大的水灾中死亡人数又如此之少，实在是个奇迹。总之，在灾区我所看到的军队和人民进行的抗灾斗争，很令人鼓舞。

埃沙德先生今年 58 岁，系突尼斯人，曾在联合国供职多年。此次他还是第一次来中国。他说，“我在

越南工作时就读了许多有关中国历史、文化的书籍，所以这次来中国感到熟悉和亲切。”

怀着对中国人民的友好情谊和对中国这次水灾的关切，埃沙德先生表示，今后他将对中国水灾的援助继续做努力。他说：我这次来华使命是向各国使馆，并将向联合国救灾署汇报中国灾情，以继续为援救中国灾区筹集资金。最近，我还将和中国民政部负责人再次会晤，交换看法，沟通信息。回日内瓦后，我要举行一次情况汇报会，向驻日内瓦的各国使馆人员介绍中国灾情，以争取国际社会对中国更多的了解与支持。

采访结束时，埃沙德先生还告诉记者，他在联合国工作的一位同事，目前正在日内瓦筹集资金，来支援江苏、安徽正在修复的一些建设项目，其中一项是在江苏内地投资12000美元，重建一所被洪水毁坏的小学。

三、“7·21”渔事纠纷

背景介绍

80年代末开始，海峡两岸关系日益解冻。但是，在“7·21”纠纷中台湾方面扣押、审判大陆渔民的现实表明，两岸关系并非人们所想像的那么简单，而是仍然具有很大的分岐。

材料：

- “7·21”渔事纠纷的前前后后
- 北京法学家评说台湾当局处理“7·21”事件

材料一　7·21渔事纠纷的前前后后

两岸渔民在台湾海峡捕鱼，发生些许渔事纠纷，不算什么稀罕事。然而7月21日，一场大陆和台湾渔民的渔事纠纷，竟招致台湾出动军舰。将大陆的两艘渔船和船上18名渔民强行带往台湾；台中地方检察署以“海盗罪”对其中7名渔民提出起诉；经台湾方面同意前往台探望被扣押渔民的中国红十字会总会代表又受阻滞留香港达8天之久。

一起渔事纠纷弄得如此沸沸扬扬，它的始末成因引人关注。

8月13日，在台中看守所，“闽狮渔”2294号轮机员吴清勇向两位赴“台采财”号冲他们开过来。发出信号后，台轮不见减速，而从网上窜了过去。

眼看双方渔网交缠在一起。大陆渔民赶紧要求台轮不要再前进，以免网破绳断造成损失。

不料“三鑫财”起网想跑。大陆渔民担心他们跑掉后没人赔偿损失，就把2295号船和台轮勾在一起，并叫台轮船长萧清山过来交涉。萧清山不愿，2295号的船长吴清勇便带了把防身的斧头上了台轮，要萧上2295号协商索赔事宜，但又遭拒绝。于是，大陆渔民上台轮拿了一个定位仪、电视机、录相头、收音机、15盘录相带、3个水桶和一此矿泉水及一个打火机作抵押。当收网后2294号船长蔡成家发现网破损不大时，便要2295号的渔民送还扣押的台轮东西。因有一段距离，未听清是否全部送还，他们留了一个定位仪，其余都送还了台轮。这时，一艘来支援的台轮直冲过来，船头的人拿着炸药，作出要炸2295号的样子。2295号的渔民便用碗砸过去，船尾还是被加速冲来的台轮撞了。正在这时，他们接到2295号船长的通知：不要再继续下去了，双方讲明就算了。“三鑫财”号也通知另一艘台轮此事已了结。2295号船扣下的定位仪也由蔡成家送还台轮。台轮船长萧清山表示愿意赔偿，蔡成家只要求赔条绳子。萧清山说没有绳子，便拿出5700多元新台币。虽然蔡成家表示不要，他们还是把钱扔了过来。事情了结后，双方各自在海上作业，两个多小时后，台湾却出动军舰飞机拦截大陆渔船。

台湾军舰将福建船、渔民强行带往台中后，立即移交司法警察和台中地方法院侦查处理。台中地方法院检察署检察官侦讯原被告和鉴别渔网及所谓刀斧武器和“被劫财物”后，决定对11名与案情无关的渔民无罪开释，送往金门遣返厦门。另外涉嫌海上“劫掠”的7名渔民，则依“海盗罪”起诉，送法院公开审理。

在台中地方法院。8月14日的一次公开审理时，面对“起诉书”指控的“涉嫌海洋行劫罪”，7名大陆渔民均断然否认，申诉搬走台轮一些东西，是为了要求台轮船长与2295号船长协商赔偿问题。尽管当事的台轮“三鑫财”号船长萧清山出庭“作证”，在许多细节上和大陆渔民各执一词，但双方都承认一个基本事实：纠纷起因是双方渔网交缠，事件发生在下午3点多，两小时后台方赔钱，大陆渔民送还了东西。事件结束后的六点钟左右，台湾军舰才出现。大陆渔民还义正言辞地声辩：我们是善良的讨海人，不是强盗。如果要抢台轮，船上的雷达、海底电视更值

钱。而且福建沿海就有很多台湾船作业，何必跑到台湾海峡来抢。

大陆渔民被扣押在台后，中国红十字会总会决定派人赴台探望，经过海峡两岸有关方面反复交涉，台湾方面同意中国红十字会总会的代表并两名记者赴台，一波三折，中国红十字会总会的曲折、庄仲希受阻滞留香港，几经周折，才得以入台。

台湾一些传播媒体对台中地方法院的审理也持有不同观点。他们认为，两艘大陆渔船非"海盗船"之装备，且纠纷调解时台轮付给赔偿，对方立即返还所搬走之物，这种处理方式，绝非海盗之所为。

有的香港舆论也认为，作为渔事纠纷，大陆渔民搬走台轮物品作抵押，的确过火了一些。但由于两岸目前隔绝状况，恐无法到台起诉，采取这强制行为也可理解。因此，台湾以"海盗罪"或"恐吓取财"罪起诉，有悖情理，伤害了两岸人民的感情。

受被押7名渔民家属的委托，两名大陆记者8月15日向台中地方法院转交其中4名渔民的"辅佐人"要求到法院陈述意见的请求书，以及曾参与调解"7·21"纠纷的大陆渔民陈诗庆要求到庭作证的请求书，台中地方法院庭长表示同意4名"辅佐人"的申请。

据台湾报纸报道，8月30日台中"地方法院"以所谓"妨害自由罪"对7名渔民中的5名渔民分别判处1年2个月以下不等的有期徒刑。另2名渔民则未被判罪。中国红十字会总会和农业部就此事发表谈话，认为应维护海峡两岸祥和气氛，让无辜渔民尽早返乡。

（晓乡）

材料二　北京法学家评说台湾当局处理"7·21"事件

因"7·21"渔事纠纷遭台湾当局关押的福建"闽狮渔"两艘渔船的7名渔民中的5名渔民，8月30日上午被台中"地方法院"以所谓"妨害自由罪"判了刑。其中吴勇（吴清勇）被判处有期徒刑1年2个月，还押台中看守所，不能交保；吴清勇、蔡银章各被判处有期徒刑8个月，缓刑3年，以8万元新台币交保；邱狮、邱强度各被判处有期徒刑6个月，易科罚金，以6万元新台币交保。此外，尽管宣告邱国荣无罪，少年蔡亚焕公诉不受理，竟也分别以5万元、3万元新台币交保。

"7·21"事件本是一件普通的海上渔事纠纷，但是台湾当局却无视事实，将此事小题大作，并使之政治化。种种迹象表明，这种做法是有计划、有预谋的，是为了配合其所谓"国统纲领"，企图达到"对等政治实体"的目的。

台湾当局的这一判决，引起了大陆各界的严重关注。为此，本刊特约请了北京法学界的4位学者，从法律的角度，对此事件进行评说。一方面为无辜的渔民伸张正义；一方面对台湾当局违背法律、不合情理的行径予以揭露。希望台湾当局从有利于两岸关系的大局出发，从事实出发，使这一事件早日得到公正合理的解决。

中国人民大学法学院教授、中国法学会两岸法律问题研究会顾问高铭暄指出，这个判决表明，台湾当局不顾两岸人民的正义呼声和善良愿望，蓄意将渔事纠纷复杂化，破坏了两岸交往的祥和气氛，有损两岸人民的关系。

众所周知，"7·21"事件本来是一起渔事纠纷。起因是台方"三鑫财号"船损害了我方渔民的渔网，我方渔民要求赔偿，为了使受损害的利益得以保全，于是有并靠，上船、交涉、搬物等自助行为。更重要的是，这起纠纷经过调解，本来已经解决，正是由于台湾军方的强行介入，才使问题复杂化。台军方开枪打伤我渔民，并将我方两条渔船及18名渔民挟持到台中，任由已方摆布，这才是地地道道的违法犯罪行为。

接着，台湾检察机关强加"罪名"对我方7名渔民进行起诉，这完全是别有用心的霸道行径。台中"地方法院"坚持我方渔民犯了所谓"妨害自由罪"、"强制罪"，强加刑罚。这样做是毫无道理的，是歪曲事实，曲解法律！

再者，台中"地方法院"的判决是在我方的主要证人和"辅佐人"未到庭的情况下作出来的。"闽狮渔"号两艘渔船的船主蔡成家，是当时纠纷现场的见证人和调解人，可台湾方面没有让他出庭作证。

人物春秋

李雪健

李雪健(1954—),中国著名戏剧、电影演员,曾获戏剧"梅花奖"、电影"百花奖"和"金鸡奖"。

材料 从"宋大成"到"焦裕禄"

若问中国观众眼下最喜爱哪位演员,恐怕许多人会脱口而出:李雪健!

从电视屏幕到电影银幕,先是一个朴实、善良的"宋大成"走入千家万户,跟着又是栩栩如生的"焦裕禄"震憾人心。刚刚过去的本命年,对李雪健来说真是太吉利了。

"李雪健,真有戏!"只有他自己才知道这赞许背后丰富的内涵。

没有上过大学,他比起科班出身的同行们多少有点"先天不足";也没有堂堂相貌,他自己说得绝:"我本身没有一点魅力,往那一站根本吸引不了人。"然而他塑造的"大成哥"和"焦书记",却赢得了亿万观众的喜爱和钦敬!

"接到角色,我就全身心地投入。"当李雪健看过《渴望》剧本,第一个反应就是:我就是宋大成。一个极富人情味、忠厚的"小人物"宋大成,硬是让他演得活脱脱,牵动观众二十几个夜晚。如果说,宋大成的经历、气质,对李雪健来说不难把屋,那么"焦裕禄"却离他太远了。要让一个60年代献身,并早已深入人心的平凡而伟大的共产党人"活过来",让今天的观众接受他,本来就不易,何况观众心里还深深印着"宋大成"呢。

26年前,焦裕禄带领兰考人民抗灾时,李雪健的父亲正是当地公社的书记。这特殊的家史,使他在感情上向焦裕禄贴近许多。影片开拍前,李雪健又来到兰考,走进焦裕禄的家庭,从他的妻子,孩子那里,寻找感染、升华。

到开拍时,他完全忘了自己。"我就是焦裕禄"。李雪健用心、用忘我的投入,成功地塑造了黄河古道边那位被人们传颂的英雄。今天,面对什么"演技派演员"、"性格演员"的赞誉",他不以为然。只知道自己追求的是"演一个是一个",要让观众承认他像"这一个",而且相信他就是。

生活中的李雪健话不多,更不咋咋呼呼,于是得了个"老蔫"的绰号。16岁当兵,从部队文艺宣传队到总政文工团,再到中央实验话剧院,近20年,他一直不声不响地塑造着多种性格的人物。话剧舞台上的林彪和朱伯儒,两个反差极大的形象使他获得首届民剧梅花奖。第1次步入影坛,是《天山行》里的指导员,后来又参加过《大侦探》、《鼓书艺人》等影片的拍摄,主演电视剧《李大钊》,给人留下深刻印象。

"宋大成"、"焦裕禄",李雪健这"老蔫",在将进入不惑之年的时候,终于弄出了轰动全国的影响。下一个他又会是谁呢?

(方青)

王铁成

王铁成(1935—),著名话剧、电影演员,曾多次扮演周恩来这伟大形像,为广大观众所喜爱。他已定居香港。

材料 王铁成——"周恩来"

十里长街,凛冽寒风中,伫立着成千上万的群众,目送着他的英灵呼唤着他,悲恸欲绝……

当人们从影片《周恩来》中再次看到这一情景时,不禁又动情万分我们怀念您,人民的好总理。

15年的漫漫岁月丝毫没有使这段记忆褪色,中国观众怀着空前的热情,在王铁成的艺术再现中,投入他们深沉的缅怀、呼唤。

“中国谁演总理最像?是我王铁成。”这不仅是王铁成的自我感觉,连邓大姐也多次称赞他的表演。

王铁成的自我感觉也有过不好的时候。从中央戏剧学院毕业后分配到中国儿童艺术剧院,在那里王铁成没演过一个主角。“文革”中他的家庭受到冲击。父亲死了,母亲患病,妻子怀孕早期得了场大病,生下个半痴呆的儿子。

1977年王铁成的命运在话剧《转折》中转折。他在剧中扮演周恩来,为演好中国舞台上第一次出现的这个光辉形象,他学说周总理的语言,体味周总理的德行,模仿周总理走路的姿势,没出屋一天就走了20公里地……王铁成终于成功了。以后他又在话剧《报童》、电影《大河奔流》等中饰周总理。

13年了,他收集的有关周总理的各种资料,摞起来比他人还高;13年了,每逢总理祭日,他都来到天安门人民英雄纪念碑悼念,独特的艺术追求使56岁的王铁成赢得了扮演周恩来“最像的一个”的赞誉。

1989年已在香港定居的王铁成与广西电影制片厂导演丁荫楠在拍一部电视剧时结识了。两位周恩来的敬慕者在恳谈中吐出一个共同的想法:最该写的是周总理,他的感人事迹本身都是戏。而且他最具有内心冲突,他最具有中国领导人的特点。”由此,便有了王铁成丢下香港几十万元生意回来演周恩来的这一幕,他还表示:“拍《周恩来》,我一分钱不要!”;为了演好周总理,他节食减肥,瘦掉15斤;在拍片途中因车祸摔断六根肋骨,可3周后他用数米长的绑带固定了伤口,到宴会厅参加“国庆招待会”……

在邢台灾区,在延河边,在贺龙的追悼会上,在305医院的病榻上……铁成投入了自己对总理的殷殷深情,观众也止不住为总理崇高的品德、博大的胸怀一次次流下了激动的泪水。

江泽民总书记称赞影片:“精致、深刻、感人”。李鹏总理接见剧组时倾吐了自己的感受:“演技绝伦,情出于心,再现总理,光照后人。”

(方青)

朱镕基

朱镕基(1929—),汉族,大学文化程度,高级工程师,1948年参加工作,1949年10月入党。

朱镕基1947年在清华大学电机系电机制造专业学习,1951年毕业。历任东北工业部计划处生产计划室副主任,国家计委燃动局、综合局、机械局组长、石油部管道局电力通信工程公司办公室副主任、副主任工程师,中国社会科学院工业经济研究所主任,国家经委燃动局处长、综合局副局长、技改局局长,国家经委委员,国家经委副主任、党组副书记。1987年后任中共上海市委副书记、上海市市长。1989年起任中共上海市委书记、上海市市长。1991年4月被七届人大四次会议任命为国务院副总理,后又兼任国务院生产办公室主任和中国人民银行行长。

材料　新任副总理朱镕基

4月8日,七届全国人大四次会议决定任命邹家华和朱镕基为国务院副总理,其中来自上海的市委书记兼市长朱镕基,尤为引人关注。

1988年4月,朱镕基当选上海市市长时,面对1300万上海市民,他坦诚披露施政方针:和同事们一起,建设一个廉洁、高效、有权威的市政府。

“从严治政”是朱镕基遵循的原则。一上任,他便对市监察局说:“你们首先给我盯住市政府的局级干部。并要求纪委配合,重点抓全市1000多名部、委、办、局领导干部的廉政。朱镕基认为:他们廉洁了,廉政之风才能在全市树立起来。这几年,人们有目共睹,上海请客送礼、公费吃喝大大收敛。

对敷衍拖位、脱离实际的官僚作风,朱镕基深恶痛绝。一些领导干部因此被“ ”得够呛。一次去某名牌老厂,当发现产品“面孔”几十年一贯制、效益严重滑坡,又得知主管局长已几个月未见来厂时,朱镕基十分恼火,严厉批评:身为局长,自己的工厂快过不下去了还不来,责任心哪里去了?! 他当即让人通知局长,前来帮助企业解决难题。

近几年提起上海,它那一个个改革开放的大动作,格外引人注目。一年前宣布的浦东开发,揭开了上海要在未来世纪成为太平洋西岸重要经济中心的序幕;我国第一家证券交易所在沪开张,预示着金融改革的新突破;已付诸实施的住房改革,全民参与讨论、决策、监督,为改革提供了新的启示……。这其中,有前任们的铺垫,也倾注了朱镕基和他的同事们的一番心血。

一位外国记者曾问他:你在上海最大的失败是什么?回答是那么自信:没有。因为朱镕基十分看重

群众参与、集体领导，重大决策都经过市委、市政委集体讨论，集中了群众中有益的意见。

也许，父母早逝养成他独立向上的性格。1947年从出生地长沙的省立一中考入清华后，这位电机制造专业的学生“不安份”地投身学生运动，21岁就加入了中国共产党。1952年，年轻的朱镕基从东北工业部调入国家计委工作。“反右”运动迫使他离开了原来的岗位，直到1979年才重返国家计委，历任处长、副局长、国家经委委员、副主任兼党组副书记。生活的坎坷，人生的磨炼，也未改变他坦诚、直率的脾气。有人说朱镕基“严肃有余”。其实他兴趣广泛，喜爱鲁迅、巴金、茅盾等大师的作品，尤其酷爱京剧，能拉会唱。前年在市郊与金山县乡亲们欢庆元旦，一段京剧清唱，字正腔圆，赢得满堂掌声。

人们对朱镕基在上海市的政绩给予了高度评价，对他走上新岗位后的工作也投以新的期待。

（陈毛弟）

苏　宁

苏宁（1954—1991），沈阳军区某炮兵团参谋长，是一个雷锋式的军人。他牺牲后，中央总书记题词号召向他学习。

材料　当代雷锋苏宁

苏宁去了！才37岁。

4月21日，沈阳军区某炮兵团正在进行手榴弹投掷作业。一个战士挥臂过猛，碰撞在堑壕石沿的手榴弹滚落在监护人脚下。拉开环的手榴弹就要爆炸，苏宁冲上去，推开两位战友。手榴弹炸响了，战友脱险，苏宁倒在血泊中。

噩耗震憾整个炮团。战士们发疯似地朝医院奔；营区附近的群众、交通民警、汽车售票员赶来；街头修鞋的母子哭泣着来到部队；集团军和师里的将军、首长们守候在病床前。人们希望出现的奇迹并没出现，大伙为失去了一个好人而悲恸欲绝。

这是一个充满无限爱心善心的军人。苏宁每时每刻都在为别人想、为别人做。

“三九”寒天野外演习，他把火炕让给体弱的战士，自己钻到雪洞过夜；新兵考核，两枚扔出的手榴弹不响，不让别人冒险，自己摸到跟前排除隐患。类似的抢险，有过5次；素不相识的母子在街头摆摊修鞋，遇上流氓捣乱，过路的他挺身相助；公共汽车上没人为抱孩子的妇女让座，他便接过孩子自己抱着，战友的母亲病故，正为车票和没钱为母送终犯愁，又是苏宁送上了车票、1000元钱。……

“当兵的就要从小事做起。一屋不扫，何以扫天下！”这便是苏宁的信念。人类最美好的利人主义和奉献，在这普通军官身上得到了最完整的体现。

苏宁更是一个善于思考的军人。军人的天职，使他的聪慧头脑和敏锐的眼睛，时时追踪着世界军事的发展。10年前完成的几千个数据、上万个计算方式、2万多字的《摩步师攻防作战计算机决策系统》总体设计方案，被专家认为是“军队指挥改革的重要突破口”。可入伍时苏宁只有初中文化。他的《对现代作战“非物质战斗力损耗理论”的探讨》的发表，在军内引起震动，被我军军事运筹学专家称为“填补了军事运筹学的空白”。海湾战争刚结束，他又撰写和修改了三篇论文。就在他离开这个世界的前十天，还和岳一起构思了论文《谈高技术对未来战争的影响》。

在他住的9平米小屋里整理遗物，人们难以找到时髦的生活用品，也没有一部蕴含闪光思想的日记，却看到他留下的《2000年炮兵发展趋势》等70多篇50多万字的论文。

曾杰，哈尔滨科技大学哲学系教授。当他的儿子把战友苏宁引来和他探讨马列理论后，教授给了苏宁一个评价：你的团参谋长是一个既懂军事又懂马列的人才，他想得很远，很有些修养！

“三百六十行，唯有军人是用鲜血和生命为祖国服务的，我喜欢这一行！”苏宁22年的军旅生涯，实践了自己的诺言。我们的军队需要苏宁，我们的国家需要千千万万个像苏宁那样当官、那样做人的人。

苏宁，共和国的英雄史上，又记下了一个鲜亮的名字。

（边吉）

范丽青、郭伟锋

范丽青（1955～　　），女，新华社记者，是第一次赴台湾采访的大陆官方通讯社记者。

郭伟锋（1957～　　），中新社记者，与范丽青一起赴台湾采访。

材料　首次踏足台湾的大陆记者

8 月 12 日下午，新华社记者范丽青和中国新闻社记者郭伟锋乘坐的客机降落在台湾中正机场，他们开始了首次大陆记者踏足台湾的新闻采访。

中国红十字总会的曲折、庄仲希赴台探望“7·21”渔事纠纷中被扣押在台湾的 18 名大陆渔民。不料因故一度被迫滞留香港。随行采访此次活动的新华社港台编辑室副主编范丽青、中国新闻社港台部主任郭伟锋先期抵台，成了引人关注的新闻人物。

郭伟锋、范丽青先生后于 1981 年、1983 年分别从武汉大学中文系和厦门大学中文系毕业后，多年来都在各自的新闻单位从事港台报道，而且两人都曾被新华社、中国新闻社派往香港分社工作数年。

36 岁的范丽青喜爱文学，大学时就发表过小说、诗歌、散文。小说《丑丑》曾获 1982 年福建文学奖。祖籍山西却生长在福建泉州，为她此次台湾之行帮了大忙。被扣在台中看守所的大陆渔民不识字，幸得范丽青一口流利的闽南话，为他们传递了大陆家人在信中寄托的挂念之情。

郭伟锋被同仁称为“研究型”记者。广东梅县客家人，今年 34 岁，身兼中华新闻工作者协会理事的职务。采访之余，他还挤出时间撰写出版了《当代港台南洋经济强人列传》、《世界同龄人——漫谈香港青年》等书。

许多年来，两岸新闻界都在为实现新闻双向交流不懈地努力。1987 年 9 月，台湾《自立晚报》记者徐璐、李永得采访大陆，打破了两岸新闻界近 40 年的隔绝。然而，大陆记者赴台采访，却因台湾当局各种限制，一直未能成行。

台湾新闻界及其他各界这次鼎力相助，作为官方通讯社记者的范丽青和中新社记者郭伟锋终于踏上了台湾，实现了历史性的突破。在机场，郭伟锋不禁对台湾同行说：能来台湾是件不容易的事。范丽青则告诉包围着他们的记者：此行激动中更有许多感慨，因为这是四十多年来大陆记者首次踏足祖国的宝岛，也是新华社成立 60 年来第一次有记者赴台采访。

（张吉）

流行风

背景介绍

1991年的文艺界没有轰动的题材。在电影方面，仍是革命历史巨片头，但较之以前，在挖掘人的感情方面有了新的突破。上座率极高的《周恩来》、《焦裕禄》都感人泪下。文坛上，新写实主义继续风行，而颇有争论的汪国真的诗则使广大青少年如痴如醉：年轻的潮，年轻的湖、年轻的思绪等集畅销不衰。歌坛上，冷面美人潘美辰在大陆开始得意，一曲《我想有个家》响遍大街小巷。91年我国开始申办奥运会，许多口号被制成标语挂在了首都的显眼地方。服饰方面，仍是女性的天下。

电影《周恩来》

一场史无前例的政治风暴席卷中华大地。

……坐在车上的周恩来观望着那些“炮轰”“火烧”的大标语、大字报，忧心忡忡。

转移贺龙，保护陈毅，制止鞍钢停产，他在竭尽全力保卫一代英才，维系国家机器的正常运转，最终却未能护住烈士的子女——孙维世，他悲愤之极。民族灾难愈演烈。庐山会议上，陈伯达被揪出，毛泽东已洞察出中央领导内有人要发难，特意向人了解黄永胜等情况。震惊世界的“九·一三”事件发生了，林彪反革命集团星夜叛逃国外，周恩来得到毛泽东主席的支持，力挽狂澜，稳定局势，出色地指挥了这场斗争。

周恩来主持中央工作，经济秩序开始恢复。中美建交——作为一幕最生动的外交活动，受到世人赞赏。局势正在好转，厄运却又一次降临到周恩来头上，他得知自己患了不治之症——癌，“四人帮”恰又掀起“倒周”浪潮，周恩来以七十三岁高龄的带病之躯进行最后一搏。隆冬之际，他在便血的情况下仍携氧气袋飞赴长沙，同毛泽东主席商谈“四届人大”人选，决定邓小平等主持政府工作，并带病在“人大”会中作“政府工作报告”。毛泽东回京召开政治局会议，谈古论今，弦外之音令江青等人的气焰不得不有所收敛。“四人帮”抢班夺权的阴谋未能得逞，对住在医院中的周恩来更加恨之入骨，百般残害。周恩来忍辱负重同“四人帮”周旋、斗争。他参加贺龙骨灰安方仪式，表现出自己力不从心，没能保护住老战友的内疚之情。病危时，他特意接见老部下罗青长，惦念着台湾回归祖国，并想到国民党军政人员中曾经帮助过我们、对人民做过有益事情的老朋友，至死不忘祖国统一大业……他是唱着《国际歌》走向冥冥世界的。这，也许就是他对世人的遗嘱。

在这一场事关民族命运的大搏斗中，周恩来时时刻刻都流露出对人民的深厚的挚爱之情。他回顾战争年代里那些非同寻常的经历：同蒋介石及中外各方面人士的传奇式接触；共和国创建伊始那种蓬勃向上的气势……更加感到自己身负的重任。难能可贵的是，他尽自己的力量把一切该做的、能做的，都做了，他的人格焕发出一种特殊魅力。也许正是在这一点上，中国人民格外怀念他，国友人特别钦佩他。

他去了。当然，他留下的不仅仅是怀念……。

电影《焦裕禄》

影片叙述了一九六二年十二月到一九六四年五月间焦裕禄同志生命最后一年多时间里的动人事迹。

这是一个优秀的共产党人生命里最为闪光的一段历史……

为了带领兰考县人民群众治理风沙、水涝、盐碱，为了县委领导班子能积极展开工作，成为全县人民的指明灯，身为兰考县县委书记的焦裕禄同志不辞劳苦，处处出现在抗灾治灾的第一线，以吴荣光为代表的干部的错误思想极大阻挠了县委工作，焦裕禄以党和人民的事业为重，始终光明磊落，表现出了共产党人的革命意志和思想品德。

影片通过一系列的事件，生动而多侧面地塑造了焦裕禄同志的动人形象。在思想性和艺术上都达到了相当水准。影片男主角焦裕禄由中央实验话剧

院的李雪健扮演。他曾主演过《钢锉将军》、《鼓书艺人》、《渴望》等多部影视片，荣获过全国戏剧"梅花奖"。此外，李仁堂、周宗印、田园、梁音、张英等演员也参加了影片的演出。

小说《一地鸡毛》

刘震云的小说《一地鸡毛》是他的另一篇小说《单位》的续篇，也是时下文坛上最红火的"新写实主义"的代表作之一。

小说写的是一名国家机关的职员小林从大学毕业刚分配到单位时雄心勃勃到后来也如常人一样陷入日常琐事的经历。小说的名字来自小林所作的一个梦：梦见自己身上盖着一堆鸡毛，柔软舒服……

这部小说反映了人在都市社会中的一种无奈。

诗《送别》

送你的时候
正是深秋
我的心像那秋树无奈飘洒一地
只把寂寞挂在枝头
你的身影是帆
我的目光是河流

多少次
想挽留你
终不能够
因为人世间
难得的是友情
宝贵的是自由

（汪国真）

歌曲《我想有个家》

作词/作曲/演唱/潘美辰

我想要有个家，一个不需要华丽的地方，在我疲倦的时候，我会想到它。

我想要有个家，一个不需要多大地方，在我受惊吓的时候我才不会害怕。

谁不会想到家，可是就有人没有它，脸上流着眼泪，只能自己轻轻擦。

我好羡慕他，受伤后可以回家，我只能孤单地孤单地寻找我的家。

虽然我不曾有温暖的家，但是我一样，渐渐地长大，只要心中充满爱，就会被关怀，无法埋怨谁，一切只能靠自己。

虽然你有家，什么也不缺，为何看不见，你露出笑脸，永远都说没有爱，整天不回家，相同的年纪，不同的心情，让我拥有一个家。

1991年申办奥运口号

弘扬奥林匹克精神，促进世界和平友谊；促进世界和平友谊，发展国际体育事业；让奥林匹克精神在中国大放异彩；亚运成功，众盼奥运；申办奥运会，奔向二千年；建文明城市，树文明新风；做文明市民，全市人民以实际行动支持申办奥运会；为奥运做贡献，为祖国增光彩。

大衬衫——1991年流行女装

将超出合体尺寸的女衬衣列为新潮夏装，会使魅力更加展露无遗。但超大的尺码应有人原则，那就是腰、胸袖可以超大；而肩、领、衣服身长必需合体。猎服式大衬衫胸前两只大口袋，加袋盖、肩带，方型大关领，肥大衣襟，用宽裙带束腰，宽桦衣袖紧口，俏然生辉，注意可在领、袋背三个部位稍加变化，以求合身，因人而异。宜用轻薄面料或绸类制做。休闲式大衬衫纯白丝质面料小关领，对襟大钮扣，并用红色菱形色块装饰，稍宽大灯笼袖，紧口，钮扣同样装饰。下身配红色塔式竹节裙，纯毛或纯丝轻薄面料，具有一种自然舒展的美感，招人迷恋的穿着。茄克式大衬衫柔质纯丝浅色面料制做，前偏开襟，双排金属扣，小关领，外加串珠长项链装饰，袖稍宽而长，紧口。下身配纯毛西服裙，显得严紧大方，最能表达内秀、持重、端庄的性格、不失为一款优雅女夏装。

1991年新潮女裙装

裙装，在人类服装史上出现最早，经历了数千年演变，在近年国际流行时装中跃居首位。棉毛丝麻呢

绒皮革皆可为之，寒暑能穿，四季皆宜。具有女人标志的特种衣着，其款式变化达百余种之多，穿着飘逸活泼线条韵美，极富于动感。

1. 女套裙，西装反领短式上衣，双排扣低V字领，配高领浅色衬衣，具有传统、稳重格调。筒式西服裙，后开缝，束腰带，衣料可选用纯羊毛薄花呢，色调以素雅深沉为宜。

2. 女套裙，前开襟，圆形半高领短式上衣，前襟下圆角，五只单排扣，束腰，袖垫肩，袖口紧束呈衬衣形配钮扣。宽敞式套裙，长度在膝盖下。衣料可选用纯羊毛中厚花呢，柔软挺括。色调以蓝、咖啡、驼灰为主。

3. 女套裙，上衣为浅色古典式装束，前开襟，单排扣，挖圆领，左上方开一斜口袋，饰手帕。内着高领套衫，下着直裙，深色调，使上衣与裙形成强烈对比色调。适于中年妇女穿着。

4. 裙裤套装，一件黑底小白圆点、无袖大圆领上衣，外加黑底小白圆点坎肩式外套，半高领，也可以加宽松半袖，下着裙裤。也叫有裤腿的长裙，源于美洲，最初供打高尔夫球用装，后演变为闲暇服。白底黑圆点，用松紧带束腰裤筒宽裆宽度酌定。可选纯丝或木棉衣料，以透气、滑爽、轻盈为佳。充满青春活力。

（晨星）

历史花絮

中国春卷"参加"海湾战争

中国春卷卷入波斯湾之战?不但如此,而且规模惊人。自11月起到现在,已经有上百万个春卷,自纽约飞渡大西洋,到阿拉伯沙漠"充实"对伊拉克作战的美军。"春卷是战地美军所能吃到的最健康食物",店名为"冰冻墨西哥"的食品店老板说,他的公司所生产的中国春卷,里面包的都是新鲜蔬菜,没有任何人工添加物,表面"就象一片新鲜面包",做成后立刻冷冻。自11月到1月中旬,"冰冻墨西哥"已经接了三笔来自国防部的春卷订单,总数高达150万个,其中最近的一笔为75万个。

为了在短时间之内做好这75万个春卷,这家店的员工自平常的22人增加到67人。

共和国档案

中共中央关于制定国民经济和社会发展十年规划和“八五”计划的建议（提要）

中国共产党第十三届中央委员会第七次全体会议，讨论了今后十年和第八个五年计划时期我国国民经济和社会发展的基本任务和方针政策，通过了如下建议。

一、主要奋斗目标和基本指导方针

（1）在我国社会主义现代化建设的历史进程中，本世纪最后十年是非常关键的时期。

（2）从1991年到2000年，我们要实现现代化建设的第二步战略目标，把国民经济的整体素质提高到一个新水平。

（3）我们在八十年代改革开放和现代化建设中取得的巨大成就，为九十年代的经济和社会发展奠定了比较坚实的基础。

（4）坚持走建设有中国特色的社会主义道路，是实现第二步战略目标的根本保证。

（5）全面落实党的建设有中国特色社会主义的各项方针政策，关键在于继续坚定不移地实行改革开放。

（6）必须坚持国民经济持续、稳定、协调发展，始终把高经济效益作为全部经济工作的中心。

（7）必须坚持独立自主、自力更生、艰苦奋斗、勤俭建国。

（8）必须坚持物质文明建设和精神文明建设一起抓的方针。

（9）必须处理好集中与分散的关系。

（10）必须处理好治理整顿与经济发展的关系。

二、经济发展的产业重点和地区布局

（11）今后十年和“八五”计划期间，经济建设要在三个方面取得明显进展。

（12）大力加强和发展农业。

（13）实现农业发展目标必须采取的若干重大措施：

（14）坚持“积极扶持，合理规划，正确引导，加强管理”的方针，促进乡镇企业继续健康发展。

（15）加强基础工业和基础设施的建设。

（16）大力发展能源工业。

（17）优先发展交通运输和邮电通信，适应国民经济发展和对外开放的需要。

（18）原材料工业要重点抓好结构调整，全面提高产品质量。

（19）坚持开发与节约并重的方针，千方百计节约能源、原材料、水资源和运力。

（20）切实加强地质勘查工作，使它同能源原材料等基础工业和基础设施的建设协调发展。

（21）把发展电子工业放到突出位置。

（22）大力改组改造加工工业。

（23）机械制造工业的发展重点是提高产品质量和技术水平。

（24）轻纺工业的发展重点是加快技术进步，提高产品质量，开发新品种。

（25）积极发展建筑业，努力推进城市建设和乡村建设。

（26）重视第三产业的发展。

（27）促进地区经济的合理分工和协调发展。

（28）积极扶持民族地区经济发展。

（29）加强国防现代化建设，保障整个国家和经济发展有一个安全稳定的环境。

三、发展科技教育文化事业的任务和政策

（30）科学技术的发展要继续贯彻“经济建设必须依靠科学技术，科学技术工业必须面向经济建设”的基本方针。

（31）今后十年科学技术发展的主要任务。

（32）继续深化科技体制改革。

（33）加强社会科学研究。

（34）发展教育事业，提高全民族素质，是建设社会主义的根本大计。

(35)加强基础教育。

(36)大力发展职业教育。

(37)高等教育要根据社会实际需要，合理调整结构，大力提高质量。

(38)积极发展成人教育。

(39)坚持贯彻为人民服务、为社会主义服务的方针，进一步繁荣文化事业。

(40)进一步发挥广大知识分子的积极性，在全社会发扬尊重知识、尊重人才的好风尚。

四、改善人民生活和健全社会保障

(41)人民生活逐步达到小康水平，是九十年代经济发展的重要目标。

(42)认真实行以按劳分配为主体的多种分配形式。

(43)调整消费结构，合理引导消费。

(44)环境保护是一项基本国策，也是提高人民生活质量的一个重要方面。

(45)积极解决城乡劳动就业问题。

(46)建立健全养老保险和待业保险制度，逐步完善社会保障体系。

(47)实行计划生育，严格控制人口增长。

(48)发展卫生保健事业，提高人民健康水平。

五、深化经济体制改革的方向、任务和措施

(49)今后十年要初步建立新的经济体制。

(50)按照发展社会主义有计划商品经济的要求，建立计划经济与市场调节相结合的经济运行机制，是深化经济体制改革的基本方向。

(51)深化经济体制改革的主要任务。

(52)继续增强企业特别是国营大中型企业的活力，是深化经济体制改革的中心环节。

(53)建立和健全全国统一的市场体系。

(54)积极稳妥地推进价格改革。

(55)改革财政税收体制，建立稳定的和规范化的财政税收制度。

(56)正确发挥银行作用，深化金融体制改革。

(57)按照发展有计划商品经济的要求，继续改革计划体制和投资体制。

(58)改革工资制度。

(59)加强宏观经济调控体系的建设。

六、进一步扩大对外开放

(60)继续坚持对外开放的基本国策。

(61)努力扩大出口和增加外汇收入。

(62)实行有利于扩大出口的政策和措施。

(63)合理安排进口和调整进口结构。

(64)积极有效地利用外资。

(65)进一步贯彻沿海地区经济发展战略，积极发展外向型经济。

(66)改革外贸和外汇管理体制。

七、全党全国人民团结起来，为实现十年规划和“八五”计划而奋斗

(67)十年规划和“八五”计划的实施，将促进我国的进一步繁荣富强，也将对世界的和平和发展作出贡献。

(68)继续推进祖国统一大业。

(69)国家和社会的稳定，是顺利实施十年规划和“八五”计划的必要前提和基本保证。

(70)积极稳妥地推进政治体制改革。

(71)加强人民武装力量的建设。

(72)加强和改善中国共产党的领导。

十年规划和"八五"计划主要经济指标一览表

指标名称	单位	1990年	1995年	2000年
国民生产总值	亿元	17400	23250	31100
工业总产值	亿元	23851	32700	46049
原煤	亿吨	10.8	12.3	14左右
发电量	亿千瓦小时	6180	8100	11000
钢	万吨	6604	7200	8000以上
乙烯	万吨	150	230左右	300左右
纱	万吨	450	485	557左右
农业总产值	亿元	7382	8780	10413
粮食	万吨	43500	45500	50000
棉花	万吨	447	475	525

注：本表价值指标均按1990年不变价格计算。

第三届茅盾文学奖名单

被誉为当今全国最高文学大奖的第三届茅盾文学奖评选3月9日在北京揭晓。6位作家5部作品获奖：路遥的《平凡的世界》、凌力的《少年天子》、孙力、钱小惠的《都市风流》、刘白羽的《第二个太阳》、霍达的《穆斯林的葬礼》。另有老将军肖克的《浴血罗霄》和已去世的徐兴业教授的《金瓯缺》获荣誉奖。

第八届戏剧梅花奖获奖名单

第八届《中国戏剧》"梅花奖"评选（一九九〇年度）3月16日在京揭晓，二十三名演员榜上有名，其中香港邓宛霞、台湾王海波的入围，是港湾台艺术家在大陆全国性戏剧评选中首次中奖。

获奖演员中，戏曲占二十二名，他们是：白淑贤（黑龙江龙江剧院）、胡小凤（邯郸东风豫剧二团）、杨乃彭（天津市京剧团）、栗桂莲（山西省晋剧院）、薛亚萍（山东省京剧团）、宋转转（呼和浩特市晋剧团）、胡和颜（武汉市汉剧院）、李金枝（十堰市豫剧团）、杨赤（大连市京剧团）、林继凡（江苏省昆剧院）、李喜华（襄阳县豫剧团）、谷秀荣（河南省豫剧一团）、丁凡（广东省粤剧院）、胡锦芳（江苏省昆剧院）、苏国璋（广西桂剧团）、陈俐（江西省赣剧团）、王永光（湖南省湘剧院）、邓宛霞（香港邓宛霞京昆剧团）马文锦（重庆市川剧院）、王继珠（吉林省戏曲学校）、马忠琴（农安县黄龙剧团）、王海波（台湾新生代剧坊演剧团体）；话剧一名，刘晓明（中国儿童艺术剧团），歌剧空缺。

第九届大众电视金鹰奖和第十一届全国电视剧飞天奖名单

荣获本届"金鹰奖"优秀电视连续剧目的是《渴望》、《围城》、《宋庆龄和她的姊妹们》、《公关小姐》，优秀电视单本剧为《五朵金花的儿子们》、《大兰和星兰》，优秀儿童剧为《赖宁》，优秀戏曲片为《黄山情》。最佳男女主角和最佳男女配角的桂冠由《渴望》剧中角色的扮演者李雪健、张凯丽、孙松、韩影摘取。

第11届（1990年度）全国电视剧"飞天奖"5月28日在广州揭晓。

获一等奖的分别是：长篇连续剧为《渴望》，中篇连续剧为《焦裕禄》，儿童连续剧为《少年毛泽东》，儿童单本剧为《一个真实的童话》，戏曲电视剧为《原野上的马车》。

获二等奖的有《围城》、《辘轳·女人和井》、《宋庆龄和他的姊妹们》等。获三等奖的有《杨乃武与小白菜》、《都市风流》、《公关小姐》、《深圳人》等。

韩志君、韩志晨获优秀编剧奖；黄蜀芹、潘霞获优秀导演奖；陈道明、李羚、李雪健、张闽分别获优秀男、女主角和配角奖。雷蕾、徐沛东获优秀音乐奖。

江泽民在庆祝中国共产党成立七十周年大会上的讲话（摘要）

一、中国共产党七十年的奋斗历程

中国共产党的七十年，是我们党日益发展壮大的七十年，是党领导中国人民开创历史新篇章的七十年，是马克思主义在中国取得伟大胜利的七十年。

七十年里，我们党领导各族人民为中国社会的进步，做了许多事情。总起来说，就是三件大事，第一，完成反帝反封建的新民主主义革命任务，结束了中国半殖民地半封建社会的历史；第二，消灭剥削制度和剥削阶级，确立了社会主义制度；第三，开创建设有中国特色社会主义的道路，逐步实现社会主义现代化，这件事情还正在做。

这三件大事，使中国发生了翻天覆地的变化。

在七十年的斗争中，我们党积累了极其丰富的经验，归结到一点，就是把马克思主义的基本原理同中国革命和建设的具体实际相结合，走自己的道路。

二、当代中国共产党人的庄严使命

当代中国共产党人的庄严使命是：坚持党的基本路线，团结和带领全国各族人民，沿着建设有中国特色的社会主义道路，自力更生，艰苦创业，把我国建设成为富强、民主、文明的社会主义现代化国家。当前的任务是，努力实现党的十三届七中全会提出的制定十年规划和“八五”计划的建议和七届全国人大四次会议确定的十年规划和“八五”计划纲要，实现社会主义现代化建设第二步战略目标，为在下个世纪中叶实现第三步战略目标奠定坚实的基础。

实现我们的使命，必须正确认识中国的基本国情。基本国情包括很多方面，我主要讲三点。第一，我们经过几年努力，虽然取得了经济建设的巨大成就，但是新中国经济是从旧中国一穷二白的基础上起步的，加上人口众多，人均资源相对短缺，地区发展很不平衡，至今经济技术文化水平还比较低。现阶段我国社会的主要矛盾，是人民群众日益增长的物质文化需要同落后的社会生产之间的矛盾，但是它在一定范围内还将长期存在，并且在一定条件下还可能激化。这种斗争集中表现为资产阶级自由化同四项基本原则的对立，斗争的核心依然是政权问题。这种斗争同国际敌对势力与我们之间的渗透与反渗透、颠覆、和平演变与反和平演变的斗争密切联系、相互交织。第三，社会主义制度已经在中国大地上扎根并初步显示出优越性，但是由于它是一个新生的制度，还不成熟、不完善，生产关系和上层建筑中还存在不适应生产力发展的方面和环节，必须通过深化改革来逐步解决这个问题。

中国的基本国情，决定了我国处在社会主义的初级阶段。社会主义的根本任务是发展社会生产力。

有中国特色社会主义的政治，必须坚持工人阶级领导的、以工农联盟为基础的人民民主专政，不能削弱和放弃人民民主专政；必须坚持和完善人民代表大会制度，不能搞西方那种议会制度；必须坚持和完善中国共产党领导的多党合作和政治协商制度，不能削弱和否定共产党的领导，不能搞西方那种多党制。我们应该牢牢把握有中国特色社会主义政治的这些基本要求，不断加强社会主义民主和法制建设，发展安定团结、生动活泼的政治局面，保证人民当家作主和国家长治久安。

有中国特色社会主义的经济，必须坚持以生产资料社会主义公有制为主体，允许和鼓励其他经济成分的适当发展，既不能脱离生产力发展水平搞单一的公有制，又不能动摇公有制经济的主体地位，不能搞私有化；必须实行以按劳分配为主体、其他分配形式为补充的分配制度，既要克服平均主义，又要防止两极分化，逐步实现全体人民的共同富裕；必须建立适应社会主义有计划商品经济发展的、计划经济与市场调节相结合的经济体制和运行机制，在国家法律法规和计划的指导下发挥市场调节的积极作用，既要克服过去那种过分集中、管得过多过死的弊端，又不能过于分散和削弱宏观调控。我们应该牢牢把握有中国特色社会主义经济的这些基本要求，并在实践中不断完善各项政策措施，逐步实现国民经济的现代化。

有中国特色社会主义的文化，必须以马克思列

宁主义、毛泽东思想为指导，不能搞指导思想的多元化；必须坚持为人民服务、为社会主义服务的方向和“百花齐放、百家争鸣”的方针，繁荣和发展社会主义文化，不允许毒害人民、污染社会和反社会主义的东西泛滥；必须继承发扬民族优秀传统文化而又充分体现社会主义时代精神，立足本国而又充分吸收世界文化优秀成果，提高民族的思想道德和科学文化素质，促进社会主义物质文明的发展。

建设有中国特色社会主义的经济、政治、文化，必须在坚持四项基本原则的前提下，坚持改革开放的总方针。

三、进一步加强中国共产党的建设

第一，必须努力提高全党的马克思主义水平。

第二，必须努力提高全党同志为人民服务的自觉性。

第三，必须努力提高党的各级组织的战斗力。

第四，必须努力培养和造就千百万社会主义事业的接班人。

第十一届电影金鸡奖和第十四届《大众电影》百花奖名单

第十一届中国电影“金鸡奖”、第十四届《大众电影》“百花奖”，9月9日在京揭晓。曾引得亿万观众感动落泪的《焦裕禄》。获得“双奖”的最佳故事片奖。焦裕禄的饰演者李雪健以其出色的表演荣获双奖的最佳男主角奖。

由电影专家评定的“金鸡奖”，将其最佳儿童片奖授予童影厂的《我的九月》。奚美娟因在上影厂的《假女真情》中的成功表演，获最佳女主角奖。

最佳男女配角和最佳导演、最佳编剧等重要奖项空缺。青年导演古榕执导《老店》获最佳处女作奖。特别奖授予青年导演冯小宁及长影厂的故事片《大城市1990》。

《大众电影》“百花奖”是有影响的群众投票评选的奖项。除峨影厂的《焦裕禄》外，北影厂的《龙年警官》和南海影业公司等单位拍摄的《老店》，也获得这届“百花奖”的最佳故事片奖。

“百花奖”最佳女配角授予在广西厂的《落山风》中扮演素碧的宋佳。在北影厂的《斗鸡》中饰演孙老倔的陈裕德，在《龙年警官》中扮演仲小妹的伍宇娟，分别获得最佳男女配角奖。

《中国的人权状况》（内容简介）

国务院新闻办公室11月1日在北京发表了题为《中国的人权状况》的白皮书。

白皮书阐述了中国关于人权问题的基本立场和基本政策，以大量的事实介绍了新中国建立后中国人权状况发生的根本变化，以有助于国际社会正确地了解中国的人权状况。

这份长约45000字的文件包括前言和十个部分：一、生存是中国人民长期争取的首要人权。二、中国人民获得了广泛的政治权利。三、公民享有经济、政治和社会权利。四、中国司法中的人权保障。五、劳动权利的保障。六、公民享有宗教信仰自由。七、少数民族的权利保障。八、计划生育与人权保护。九、残疾人的人权保障。十、积极参与国际人权活动。

白皮书指出，旧中国长期处于帝国主义、封建主义和官僚资本主义压迫之下，广大人民群众没有人权可言。深受其苦的中国人民，一百多年来，一直把推翻帝国主义、封建主义和官僚资本主义这“三座大山”的压迫，争得人权作为自己的目标，并为此进行了长期艰苦卓绝的斗争。中华人民共和国成立后，中国的人权状况得到了根本的改变。中国政府和中国人民十分珍惜这一来之不易的胜利成果，为维护人权和不断改善人权状况不遗余力，取得了显著成绩。

白皮书指出，人权问题虽然有其国际性的一面，但主要是一个国家主权范围内的问题。由于各国的历史背景、社会制度、文化传统、经济发展的状况有巨大差异，因而对人权的看法往往并不一致，对人权的实施也各有不同。观察一个国家的人权状况，不能割断该国的历史，不能脱离该国的国情；衡量一个国家的人权状况，不能按一个模式或某个国家和区域的情况来套。

白皮书指出，中国人民从自己的历史和国情出发根据长时期实践的经验，对人权问题形成了自己的观点，并制定了相应的法律和政策。中国的人权有三个显著特点：一是广泛性。享受人权的主体不是少数人，而是全体中国公民。享受人权的范围不仅包括生存权、人身权和政治权利，而且包括经济、文化、社会等方面的权利。国家不仅十分注重保障个人人权，而且注重维护集体人权。二是公平性。中国实行社会主义制度，各项公民权利不受金钱和财产状况以及民族、种族、性别、职业、家庭出身、宗教信仰、教育程

度、居住期限的限制，为全社会的公民平等地享有。三是真实性。国家为人权的实现，从制度上、法律上、物质上给予保障。白皮书说，中国虽然在维护和促进人权上已取了巨大的成就，但是还存在许多有待完善的地方。继续促进人权的发展，努力达到中国社会主义所要求的实现充分人权的崇高目标，仍然是中国人民和政府的一项长期的历史任务。

白皮书强调指出，生存权是中国人民长期争取的首要人权。没有生存权，其他一切人权均无从谈起。危害中国人民生存的，首先是帝国主义的侵略。从1840年到1949年的119年间，英、法、日、美、俄等帝国主义列强先后对中国发动过大小数以千计。帝国主义强迫中国签订了1100多个不平等条约，掠去"战争赔款"和其他款项达白银1000亿两。他们在中国实行殖民统治，使中国人民备受凌辱。中华人民共和国的建立，实现了人民梦寐以求的国家独立和统一。中国人民的生命安全从此获得了根本保障。在此基础上，社会主义中国又依靠自己的力量以世界7%的耕地养活了世界22%的人口，基本解决了长期陷于饥寒交迫困境的中国人民的温饱问题，从而也基本解决了中国人民的生存权问题。这是中国人民和中国政府在争取和维护人权方面取得的历史性的成就。

白皮书指出，近百年来，中国人民在争取生存权的同时，为争取民主权利进行了可歌可泣的斗争。新中国成立后，全国人民获得了真正的民主权利。中国宪法明确规定，中华人民共和国的一切权力属于人民。人民当家作主，这是中国民主政治的实质。宪法还规定，中国是工人阶级领导的、以工农联盟为基础的人民民主专政的社会主义国家，这就使旧中国处于社会最低层的劳动人民获得国家主人翁的地位和法定的民主权利。为了保障人民行使管理国家的权利，中国根据自己的国情，采取人民代表大会作为国家的根本政治制度。各级人民代表大会的代表由民主选举产生。中国选举制度最显著的特点是，选举不受金钱的操纵，代表当选与否，不是靠吹嘘、许愿，而是看其对国家对社会的联系如何。因此，当选代表具有广泛性，代表着各阶层各行各业的广大人民。实行共产党领导的多党合作政治协商制度，是体现人民民主的一项基本政治制度。它保障各社会阶层、各人民团体和各界爱国人士都在国家政治生活和社会生活中表达自己的意见和发挥作用。中国十分重视基层民主建设，以保障公民能直接行使公民政治权利。中国宪法规定了广泛的公民政治权利。中国十分注重健全法制，颁布和实施宪法、刑法、刑事诉讼法、民法规则、民事诉讼法、行政诉讼法等一系列重要法律。1979年至1990年，全国人大、国务院和各省、自治区、直辖市等地方人大制定的法律、法规、规章中，有关人权立法的，约有1000多件。

白皮书指出，中国主张的人权，不只是生存权和公民政治权利，而且包括经济、文化和社会等方面的权利。中国政府重视维护和实现国家、民族和个人的经济、文化、社会和政治的发展权。社会主义中国消灭了人剥削人的制度，从而在历史上第一次使全体劳动者获得在经济上平等发展的权利。中国实行以各尽所能、按劳分配为主的分配制度，同时允许和支持一部分人通过诚实劳动和合法得到了保障，并避免了因两极分化而使社会陷入对抗。中国是世界上分配差距最小的国家之一。随着国民经济的发展，中国人民的整体生活水平有了很大提高，这种速度，不仅是旧中国所根本不可比拟的，而且在国际社会中也居于前列。宪法规定了公民有劳动的权利和义务，政府采取各种措施解决了就业问题。1985年以来，城镇待业人员起业率一直保持在百分之二点五左右，同世界各国相比是低的。中国宪法明确规定保护公共财产和公民合法财产。

白皮书还介绍了中国公民在受教育、进行科学研究和文化艺术创作、知识产权的保护、生命健康等方面享有的权利和中国政府为保障这些权利所进行的　作，介绍了中国老年人、妇女、儿童和青少年权利受到特殊保护的情况。

白皮书介绍中国重视司法中的人权保障时指出，在公安、司法工作的各个环节以及司法程序上，中国法律为切实维护和保障人权，作了明确的严格的规定。白皮书着重介绍了在办理刑事案件的司法程序上，从拘留和逮捕，搜查取证，到起诉和审判，以及在执行劳改、劳动教养等环节中，中国司法是如何维护违法者的合法权利的。白皮书说，由于中国公安、司法机关在依法维护和保障公民的权利和自由方面发　了重要的作用，所以，中国长期以来一直是世界上刑事案件发案率和犯罪率最低的国家之一。1990年，中国的发案率和犯罪率，分别为千分之二十相比，要低得多。

白皮书还分别具体介绍了中国公民劳动权利保障、公民的宗教信仰自由、少数民族的权利保障，计划生育与人权保障、残疾人的人权保障等方面情况。

白皮书在介绍中国积极参与国际人权活动时指出，中国承认和尊重联合国宪章保护和促进人权的

宗教与原则，赞赏和支持联合国普遍促进人权和基本自由的努力，并积极参与联合国人权领域的活动。中国主张相互尊重国家主权，优先维护广大发展中国家人民的生存和发展权。中国一贯主持正义，在捍卫第三世界国家的民族自主权和制止大规模侵犯人权方面做出了不懈的努力。中国坚决反对任何国家利用人权问题推行自己的价值观念、意识形态、政治标准和发展模式，借口人权问题干涉别国特别是广大发展中国家的内政。中国一贯认为，人权问题本质上属于一国内部管辖的问题，尊重国家主权和不干涉内政是公认的国际法准则，适用于国际关系的一切领域，自然适用于人权问题。那种认为不干涉内政原则不适用于人权问题的主张，实际上是要求主权国家在人权问题上放弃国家主权，这是违反国际法的。白皮书强调指出，利用人权问题去达到强迫别国接受其意识形态的政治目的，这已经不是什么人权问题，而是干涉别国内政的强权政治的表现。国际人权活动中这种不正常的现象，应予以消除和纠正。

白皮书说，中国主张在相互理解、求同存异的基础上加强人权领域内的国际合作。但任何国家实现和维护人权的道路，都不能脱离该国的具体国情，并需由主权国家通过国内立法对人权制度予以确认和保护。中国一贯认为，对于危及世界和平安全的行为，诸如由殖民主义、种族主义和外国侵略、占领造成的粗暴侵犯人权的行为，以及种族隔离、种族歧视、灭绝种族、贩卖奴隶、国际恐怖组织侵犯人权的严重事件。国际社会都应进行干预和制止，实行人权的国际保护。这是人权领域加强国际合作的重要内容，也是当前人权国际保护活动所面临的艰巨任务。

白皮书最后指出，现在，霸权主义和强权政治仍在继续，危及世界的和平与发展。利用人权干涉别国内政和推行强权外交，阻碍了人权和基本自由的实现。面对这样的国际形势，中国愿同国际社会一道、为建立一个公正、合理的国际关系新秩序，实现联合国维护和促进人权与基本自由的宗旨，继续作出不懈的努力。

共和国历程

1992年

导　言

1992年是中国历史上值得铭记的一年。年初的邓小平南巡讲话，使刚刚结束三年治理整顿的中国重新走上了高速发展的轨道，并取得了令人瞩目的成就，十月份的中共十四大贯彻邓小平的精神，提出了建立社会主义市场经济的理论，更是举世皆惊。此外，三峡工程决定修建，影响深远。在航天事业上，发射澳星的一波三折，令人揪心。而一场名人官司也同样引起了不少人的关注。总之，92年一扫前几年的平凡，充满了一种全新的活跃气氛。

共和国日历

政治

1月10日　中国十大杰出民警选出，陈善珉、刘平、拉吉、周云彪、鞠俊瑞、汤敏增、邓泽顺、王立军、梁春芳、陈新民当选。

1月12日　国务院就进一步贯彻《中华人民共和国民族区域自治法》发出通知，为加速发展民族地区经济文化事业提出十一条措施。

1月14～18日　中共中央、国务院在京召开中央民族工作会议，江泽民在开幕会上作题为《加强各民族大团结，为建设有中国特色的社会主义携手前进》的报告。

1月24日　国务院举行第96次常务会议，审议并通过了《中华人民共和国税收征收管理法（草案）》和《九十年代中国儿童发展规划纲要》。

1月31日　国务院举行第97次常务会议，讨论并原则通过了《储蓄管理条例（草案）》。

2月17日　新华社报道：国务院决定成立统一着装管理委员会，加强对全国统一着装管理工作的领导，王丙乾担任主任。

2月20～25日　七届全国人大常委会第二十四次会议在京举行。会议决定3月20日在京召开七届全国人大五次会议，会议通过了《中华人民共和国领海及毗连区法》，通过批准《中苏国界东段协定》的决定、通过代表资格审查委员会关于补选代表的代表资格的审查报告，会议还通过了任免事项，万里在闭幕会上就加强法律监督问题发表了讲话。

2月21～25日　全国宗教局长会议在京举行。

2月28日　李鹏主持召开国务院第99次常务会议，讨论并原则通过了《中华人民共和国出口货物原产地规则（草案）》和《国务院关于修改〈中华人民共和国进出口关税条例〉的决定（草案）》。

3月4日　山西省人大常委会议决定撤销李振华的山西省省长职务，李振华对去年9月24日在太原市迎泽公园"煤海之光"灯展发生的重大伤亡事故负有重要领导责任。最近，国务院决定对李振华给予行政撤职处分。

3月5～9日　澳门特别行政区基本法起草委员会第8次会议在广州举行并发表公报，会议通过《中华人民共和国澳门特别行政区基本法（草案）》及有关文件，并将提请全国人大常委会审议公布，进一步征求意见。

3月8日　新华社播发《九十年代中国儿童发展规划纲要》，国务院已发出通知要求各地认真执行《纲要》。

3月9～10日　中共中央政治局在京召开全体会议，讨论我国改革和发展的若干重大问题，江泽民主持会议，会议强调牢牢把握党的基本路线一百年不动摇，抓住机遇加快改革开放，把经济搞上去。

3月12日　高严当选为吉林省省长。

3月14～16日　七届全国人大常委会第25次会议在京举行。会议为即将召开的七届全国人大五次会议作准备，会议通过了关于公布《中华人民共和国澳门特别行政区基本法（草案）》的决议、通过了代表资格审查委员会关于补选代表的代表资格的审查报告和人事任免事项。

3月18～28日　全国政协七届五次会议在京举行。

3月20日　七届全国人大五次会议在京开幕。

4月3日　自3月20日开始的七届全国人大五次会议闭幕。会议审议并批准了李鹏作的政府工作报告，通过了关于1991年国民经济和社会发展计划执行情况与1992年国民经济和社会发展计划的决议、关于1991年国家预算执行情况和1992年国家预算的决议、关于兴建长江三峡工程的决议；会议还通过了《中华人民共和国全国人民代表大会和地方各级人民代表大会代表法》、《中华人民共和国工会法》、《中华人民共和国妇女权益保障法》，通过了《第七届全国人民代表大会第五次会议关于第八届全国人民代表大会代表名额和选举问题的决定》，关于常委会工作报告的决议、关于最高人民法院工作报告的决议、关于最高人民检察院工作报告的决议。

杨尚昆主席令，分别公布《中华人民共和国全国人民代表大会和地方各级人民代表大会代表法》、《中华人民共和国工会法》，均从公布之日起施行；公布《中华人民共和国妇女权益保障法》，自今年10月1日起施行。

4月24日　国务院召开第102次常务会议，讨论并通过了《国务院关于修改〈国营企业实行劳动合同制暂行规定〉第二条和第二十六条的决定（草案）》。

4月30日　邓鸿勋补选为海南省人大常委会主任。

5月1日　新华社报道："五一"前夕，陈云在上海听取中共上海市委、市政府工作汇报，鼓励上海加快改革开放，希望上海同志解放思想，大胆实践，善于总结，按照党的基本路线振兴上海、开发浦东。

5月12日　《人民日报》报道：中宣部、民政部、司法部等九部门最近发出关于开展第二次"全国助残日"活动的通知。

5月14日　聂荣臻逝世。

5月19日　香港民主建港联盟筹委会正式宣布筹组政治团体。筹委会成员共18人。

6月5日　国务院召开第一五次常务会议，讨论并原则通过了《中华人民共和国海商法（草案）》和《中华人民共和国专利法修正案（草案）》。

6月11日　新华社报道：国务院最近决定撤销国务院生产办公室，并在其原来的基础上成立国务院经济贸易办公室。朱镕基兼任办公室主任。

6月16日　经国务院批准，公安部今日发布《中华人民共和国集会游行示威法实施条例》，自发布之日起施行。

6月21日　李先念逝世。

6月30日　国务院召开第106次常务会议，讨论并原则通过了《全民所有制工业企业转换经营机制条例》。

7月1日　从上月23日开幕的七届全国人大常委会第26次会议今日闭会。会议通过了《中华人民共和国人民警察警衔条例》，通过了关于授权深圳市人大及其常委会和深圳市人民政府分别制定法规和规章在深圳经济特区实施的决定。

7月8～10日　第二届海峡两岸关系与和平统一研讨会在香港召开。

7月11日　邓颖超逝世。

7月16日　台湾"立法院"通过《台湾地区与大陆地区人民关系条例》。

8月3日　林彪、江青反革命集团主犯王洪文在京病亡。

8月5月　国务院召开第110次常务会议，讨论并原则通过了《中华人民共和国测绘法（草案）》和《中华人民共和国矿山安全法（草案）》。

8月6日　北京市高级人民法院对鲍彤泄露国家重要机密、进行反革命宣传煽动一案作出二审裁定，驳回鲍彤的上诉，维持一审作出的决定，执行有期徒刑七年，剥夺政治权利二年的判决。

8月11日　国务院新闻办公室在京发表《中国改造罪犯的状况》白皮书。

8月22日　胡富国被任命为山西省副省长、代省长。

9月4日　从上月28日开始的七届全国人大

常委会第27次会议在京闭幕。会议根据委员长会议决定临时增加了一项议程：通过关于美国政府向台湾出售F—16战斗机的严正声明。会议通过了《中华人民共和国税收征收管理法》、《全国人大常委会关于惩治偷税、抗税犯罪的补充规定》、《全国人大常委会关于修改〈中华人民共和国专利法〉的决定》、《台湾省出席第八届全国人民代表大会代表协商选举方案》、《第八届全国人民代表大会少数民族代表名额分配方案》，会议决定免去王丙乾兼任的财政部部长职务，任命刘仲藜为财政部部长；免去李森茂的铁道部部长职务，任命韩杼滨为铁道部部长，会议还通过了其他任免事项。

全国政协常委会发表关于美国政府向台湾出售F—16战斗机的严正声明。

9月17日　中共中央政治局召开全体会议，建议的十四大于10月12日在京召开。

9月22日　国务院新闻办公室在京发表《西藏的主权归属与人权状况》白皮书。

9月26日　台湾"行政院陆委会"通过有关大陆民众赴台和公务员赴大陆探亲等规定的修正案，对两岸民众探亲、探病和奔丧等规定进一步放宽。

9月28日　胡乔木逝世。

10月5～9日　中国共产党十三届九中全会在京举行并发表公报，全会决定10月12日在京召开中国共产党第十四次全国代表大会，全会讨论并通过了中央委员会向十四大的报告和《中国共产党章程(修正案)》，决定提请十四大审议，全会同意维持十三届四中全会对赵紫阳同志所犯错误的结论并结束审查。

10月12～18日　中国共产党第十四次全国代表大会在京举行。

10月19日　党的十四届中央委员会一中全会在京举行。

10月23日　中宣部发出《关于学习、宣传党的十四大文件的安排意见》的通知，要求各地结合实际学好、宣传好十四大文件。

11月6日　国务院举行第115次常务会议，审议并原则通过了《全民所有制企业富余人员安置规定(草案)》、《全民所有制企业职工待业保险规定(草案)》。

11月7日　国家主席杨尚昆发布第64号和65号令，公布《中华人民共和国海商法》和《中华人民共和国矿山安全法》，分别自1993年7月1日和1993年5月1日起施行。

11月19日　厉有为当选为深圳市市长。

11月29日　全国人大外事委员会、全国政协外事委员会分别发表声明，抗议法国政府允许向台湾出售幻影战斗机。

12月1日　新华社报道：中共中央近日决定，陈奎元任西藏自治区党委书记。

12月8日　国务院举行第117次常务会议，审议并通过了《中华人民共和国国家安全法(草案)》、《关于惩治劫持航空器、船舰犯罪的补充规定(草案)》、《中华人民共和国商标法修正案(草案)》和《中华人民共和国农业技术推广法(草案)》。

12月17日　陈希同当选为北京市委书记。

12月17～21日　共青团十二届五中全会在京召开。

12月19日　新华社报道：中共中央近日决定，李长春任中共河南省委书记。河南省人大常委会今日任命马忠臣为河南省副省长、代理省长。

12月20日　吴邦国当选为上海市委书记。

12月30日　新华社报道：中共中央决定王兆国任中央统战部部长。

经济

1月6日　《人民日报》报道：我国已消灭森林赤字，全国森林资源年总生长量为3.66亿立方米，年消耗量为3.27亿立方米。

1月8日　首届中国外商投资企业出口商品交易会在厦门开幕。

1月10日　为期5天的全国经济体制改革工作会议闭幕。李鹏在闭幕会上指出，今年改革的重点是转换国营企业经营机制，使企业逐步成为自主经营、自负盈亏、面向市场的经济实体。

1月15日　新华社报道：我国工商税收去年共完成2334亿元，超过国家计划29亿元。

1月21～25日　杨尚昆考察深圳时指出，要坚持改革开放的政策，要更放宽些，更大胆些。

2月1日　杨尚昆自上月26日至今考察珠海市和中山市；1—14日，考察上海市。考察时，杨尚昆强调要继续坚定不移地全面贯彻执行党的十一届三中全会以来的路线和一系列方针、政策，在改革开放迈开新步伐的基础上思想更解放一点，胆子更大一点。

国务院清理"三角债"领导小组发出公告说，去

年清理"三角债"实现了预期目标，今年要把清欠和限产压库、扭亏增盈工作结合起来。

2月8日　据中国国际减灾十年委员会提供的消息说，至去年12月31日全国共接受境内外救灾捐赠25亿多元，有效地解决了灾区人民生活困难。

2月24日　新华社报道：我国已有154个海、陆、空一类口岸对外开放，比1978年增加两倍。

2月28日　国家统计局公布《关于1991年国民经济和社会发展的统计公报》。公报表明1991年我国治理整顿和深化改革取得明显成效。

2月29日《人民日报》报道：我国森林覆盖率已达13.4%，全国森林面积达19.3亿亩，活立木总蓄积量达108.68亿立方米。

3月8日　李鹏签署国务院令，发布《中华人民共和国出口货物原产地规则》，从1992年5月1日起施行。

3月9日　上海外高桥保税区这个我国目前开放度最大的自由贸易区投入运营。

3月9～13日　第3次全国清理"三角债"工作会议在京举行。

3月14日　新华社报道：国务院关税税则委员会决定，从今年4月1日起全部取消进口调节税，同时调整一般摄像机和小汽车的进口关税税率。

3月18日　新华社报道：国务院最近发出通知，决定今年4月1日起适当提高粮食统销价格，实现购销同价。城镇居民将给予适当补贴。

李鹏签署国务院令，发布《中华人民共和国国库券条例》，自发布之日起施行。

李鹏签署国务院令，发布《国务院关于修改〈中华人民共和国进出口关税条例〉的决定》自1992年4月1日起施行。

3月27日　新华社报道：国务院最近批转了《国家体改委关于一九九二年经济体制改革要点》，并发出通知，要求各地根据实际情况认真贯彻实施。

4月1日　新华社报道：国务院办公厅最近发出通知，转发国家国有资产管理局等部门《关于一九九二年在全国范围内开展国有资产产权登记工作的请示》，要求各地、各部门遵照执行。

4月4日　以阿沛·阿旺晋美为理事长的援助西藏发展基金会在京成立。

4月17日　宝钢二期工程全部建成投产。

4月27日　我国第一套年产20万吨合成氨国产化装置在四川化工总厂建成，通过国家验收。

5月8日　李鹏签署国务院令：由中国人民银行自1992年6月1日起发行1元、5角、1角3种金属人民币。

5月12日　新华社报道：我国第一条1.55微米无中继光缆通信系统——南京至芜湖110公里光缆通信工程通过国家验收。

5月18日　李鹏签署国务院令，发布《国务院关于修改〈国营企业实行劳动合同制暂行规定〉第二条第二十六条的决定》，自发布之日起实行。

5月21日　上海股价全部放开。

5月23日　我国经营规模最大、销售额最高的上海市第一百货商店宣布改为股份有限公司。

5月28日　第一家国家级金属交易所在沪开业。

6月3日　新华社报道："1991年中国500家最大工业企业评价"结果揭晓。大庆石油管理局位居榜首。

6月15日　国家体改委、国家计委等5部门联合颁布《股份制企业试点办法》。同日，国家体改委发布《股份有限公司规范意见》、《有限责任公司规范意见》。

6月16日　中共中央，国务院作出关于加快发展第三产业的决定。

6月24～27日　长江三角洲及沿江经济规划座谈会在京召开。江泽民、李鹏在会上就如何贯彻落实邓小平南巡谈话及党中央关于"以上海浦东开发为龙头，进一步开放长江沿岸城市"的决策发表了重要讲话。

7月7日　《人民日报》报道：财政部日前颁布了《中华人民共和国外商投资企业财务管理规定》和《中华人民共和国外商投资企业会计制度》。

7月12日　李鹏总理签署国务院令，发布《关于外商参与打捞中国沿海水域沉船沉物管理办法》，自发布之日起施行。

7月13日　《人民日报》报道：劳动部、国家体改委日前公布了《股份制试点企业劳动工资管理暂行规定》。

7月15日　西藏自治区边境口岸普兰正式对印度开放。

7月23日　李鹏总理签署国务院令，发布《全民所有制工业企业转换经营机制条例》，自发布之日起施行。

8月17日　新华社报道：全国清理三角债工作基本完成，两年来国家共注入510亿元资金，共解开企业债务链2000多亿元。

8月20日　经国务院批准，中国人民银行从今日起发行1990年版50元、100元人民币。

8月22日　新华社报道：国务院最近批转了财政部《关于停止批发环节代扣营业税的请示》，决定9月1日起停止执行批发扣税办法。

9月14日　《人民日报》报道："中国质量万里行"组委会决定，从现在起开展"打假特别行动"，给生产销售假冒产品者曝光。

9月22日　新华社报道：我国将组建"华夏"、"国泰"、"南方"3个全国性证券公司，总部分设在北京、上海和深圳。

10月6日　首届农业博览会在京开幕。

10月8日　首家全国性证券评估公司——中国诚信证券评估有限公司在京成立。

10月15日　新华社报道：中共中央、国务院近日发出关于《全民所有制工业企业转换经营机制条例》的通知。

10月23日　国家商检局发布实施经国务院批准的《中华人民共和国进出口商品检验法实施条例》。

11月9日　国务院发出《关于进一步搞好今冬明春水利基本建设的通知》。

11月16日　《人民日报》报道：商业部等最近发布《全民所有制商业企业转换经营机制实施办法》。

11月20日　商业部负责人指出，巨奖销售不应再升温，从1990年起，我国一些地方掀起了巨奖销售热。

11月24日　新华社报道：我国钢产量达7101万吨，提前38天完成今年7100万吨的计划。

12月2日　中国通信广播卫星公司、中国邮电器材总公司购买美国CTE空间网络公司在轨通信卫星签字仪式在京举行。这是我国首次向国外购买在轨通信卫星。

12月3日　新华社报道：经国务院批准，财政部最近颁布《企业财务通则》和《企业会计准则》。

12月4日　新华社报道：国务院关税税则委员会决定从1992年12月31日起降低3000多个税目商品的进口关税税率。

12月16日　新华社报道：我国今年原煤产量突破11亿吨，发电量超过7000亿千瓦时。

12月22日　首钢开办华夏银行。这是我国第一家由工业企业开办的商业银行。

军事

1月16日　全国双拥模范城（县）命名大会在京举行，大会宣布39个市（区）县荣获全国双拥模范城（县）荣誉称号。

2月20日　新华社报道：经中央军委批准，解放军三总部最近发布命令，将《中国人民解放军警备勤务暂行条令》颁发全军施行。

3月5日　新华社报道：中央军委日前发布命令，授予北京卫戍区仪仗大队"军旅标兵"荣誉称号。

4月16、17、20日　参加联合国维持柬埔寨和平行动的中国工程兵军事工程大队共400人分别抵达金边和磅逊港。派遣部队参加联合国维持和平的行动，在我国历史上是第1次。

5月19～24日　全国民兵、预备役部队基层建设工作会议在烟台召开。会议要求各地按照军委确定的质量建设方针，使基层建设跃上一个新台阶。

6月24日　新华社报道：中央军委最近批准颁布《中国人民解放军机关公文处理条例》，7月1日起全军施行。

8月17～19日　由联合国裁军事务署同上海国际问题研究所共同组织的联合国裁军和安全问题亚洲和太平洋地区研讨会在上海举行，钱其琛外长在会上作了基调讲话。

9月12日　李鹏总理签署国务院第104号令，发布《人民警察警衔标志式样和佩带办法》，自发布之日起施行。

10月5日　《中国人民解放军基层后勤管理条例》经中央军委批准，正式颁发部队执行。

11月9～27日　中国和哈萨克、吉尔吉斯、俄罗斯、塔吉克联合代表团就中国与哈、吉、俄、塔4国边界地区裁军和加强军事领域信任的问题在北京举行了第8轮谈判。

外交

1月3日　中国和乌兹别克斯坦、哈萨克斯坦建交。

1月4日　中国和乌克兰建交。

1月5日　中国和塔吉克斯坦、吉尔吉斯斯坦建交。

1月6日　中国和土库曼斯坦建交。

1月7～14日　杨尚昆主席访问新加坡和马来西亚。

1月10～16日　中美两国知识产权谈判团在华盛顿举行磋商并达成一致意见。

1月24日　中国和以色列两国政府自今日起建立大使级外交关系。

1月30日　中国和摩尔多瓦共和国建交。

2月1～3日　李鹏总理参加联合国安理会首脑会议。

2月6日　李鹏总理自1月26日至今访问意大利、瑞士、葡萄牙和西班牙。

2月15日　外交部发言人发表谈话说，荷兰政府2月14日重申信守1984年中荷恢复大使级外交关系的联合公报，决定不批准向台湾出售潜艇和零部件。中国方面赞赏荷兰政府的这一决定。

2月20日　外交部发言人在记者招待会上就大赦国际等非政府组织在西藏问题上对我国进行指责一事发表评论说，大赦国际等非政府组织在西藏问题上对我国的指责是没有根据的。西藏问题不是什么人权问题，而是涉及中国的主权和领土完整的问题。发言人还说，中国对朝鲜北南和解协议书和无核化宣言生效表示高兴和欢迎。外交部发言人还谈到，中国欢迎欧共体里斯本外长会议有关中国的决定，中国重视同欧共体的关系。

3月2日　外交部发言人在答记者问时说，美国总统布什3月2日否决了美国国会有条件延长1992年至1993年度对华最惠国待遇议案，“我们欢迎和赞赏布什总统的决定”。

3月5日　外交部发言人就联合国人权委员会第48届会议以压倒多数票通过一项决议，决定对一些西方国家提出的“中国/西藏局势”决议草案不予表决一事发表谈话指出，这项决议草案公然干涉中国内政，理所当然遭到大多数国家反对。

3月11日　外交部在北京公布中国参加《不扩散核武器条约》的加入书。

3月12日　外交部发言人在答记者问时辟谣说，《华盛顿时报》“中国向以色列购买导弹或技术”的报道是“毫无根据、不负责任的”。

4月2日　中国与阿塞拜疆建交。

4月6日　中国与亚美尼亚建交。

4月6～10日　江泽民总书记访问日本，这是江泽民就任总书记以来首次访问西方经济发达国家。

4月14～17日　联合国秘书长加利访问我国，并出席4月14日在北京举行的联合国亚太经社会第48届会议的开幕式。这是加利自1992年1月1日就任联合国秘书长以来首次访问我国。

4月27日　中国承认斯洛文尼亚和克罗地亚两国。

5月7～11日　蒙古总理宾巴苏伦访问我国，这是30年来蒙古总理首次访华。

5月8～11日　玻利维亚总统萨莫拉访问我国。

5月12日　中国同斯洛文尼亚建交。

5月12～16日　吉尔吉斯斯坦共和国总统阿卡耶夫访问我国。

5月13日　中国同克罗地亚建交。

5月18～24日　印度总统文卡塔拉曼访问我国，这是印度总统对我国的首次访问。

5月26～31日　贝宁共和国总统索格洛访问我国。

6月3日　外交部发言人在答记者问时对美国总统布什6月2日向国会建议无条件延长对华最惠国待遇发表谈话说，中国政府赞赏布什总统作出这一现实而明智的决定。

6月8日　国家教委发言人对美国参议院最近通过“1992年中国学生保护法案”一事发表谈话说：我们认为，这项法案试图以美国国内立法的形式，阻挠中国留学人员回国服务，严重违反中美之间的协议，中方对此表示严重关切和强烈不满。

6月9日　中国与格鲁吉亚建交。

7月9日　中俄联合勘界委员会首次会议自6月29日至今在莫斯科举行并签署《中俄联合勘界委员会条例》。

中国常驻联合国日内瓦代理代表候志通在日内瓦向世界知识产权组织总干事鲍格胥博士正式递交了加入《伯尔尼文学艺术作品公约》加入书。

7月25日　外交部发言人就美国总统乔治·布什批准向台湾出租军舰发表评论时说，中国政府已就此向美国政府提出强烈抗议，要求美方立即停止一切向台湾出租武器的活动。

7月30日　因尼日尔与台湾“建交”，我国宣布中止与其外交关系。

8月23～25日　韩国外长李相玉访问我国。两国决定建交。

8月24～26日　发展中国家与国际法研讨会在北京举行。

8月24～30日　坦桑尼亚总统姆维尼访问我

国。

8月25～31日　基里巴斯总统蒂安纳吉访问我国。

9月3日　新华社报道：外交部副部长刘华秋近日紧急召见了美国驻华大使芮效俭，就美国政府决定向台湾出售F—16战斗机一事奉命向美国政府提出最强烈的抗议。

9月6～10日　纳米比亚总统努乔马访问我国。

9月9～12日　伊朗总统拉夫桑贾尼访问我国。

9月12～14日　中俄联合勘界委员会第2次会议在北京举行，双方就有关中俄国界东段勘界问题交换意见并签署有关勘界文件。

9月27～30日　韩国总统卢泰愚访问我国。他是中韩建交后来华访问的第一位韩国总统。

10月4～10日　南非非国大主席曼德拉访问我国。

10月8日　国务院港澳办公室和外交部发言人就香港总督彭定康10月7日在港英立法局宣读的施政报告中的"宪制方案"内容对新华社记者发表谈话指出，中方认为港督彭定康的施政报告不符合中英联合声明的有关规定和精神，中方对此深感忧虑。

10月12日　埃及总统穆巴拉克乘专机抵达北京，开始访问我国。

10月23～28日　日本天皇明仁和皇后美智子访问我国。

11月5～10日　摩尔多瓦总统斯涅古尔访问我国。

11月10日　新华社香港分社社长周南应港督彭定康之邀在香港会晤彭定康时重申了中国政府对港督施政报告所持的严正立场。

11月13～17日　智利总统艾尔文访问我国。

11月19～23日　土库曼总统尼亚佐夫访问我国，这是他首次访华。

11月26日　外交部副部长田增佩召见法国驻中国大使马腾，就法国与台湾签署出售幻影战斗机合同向法方提出强烈抗议。

12月4日　李鹏总理自11月30日至今访问越南。这是自已故总理周恩来1971年率领中国政府代表团访问越南以来，中国总理首次访越。

12月15日　外交部发言人说，关于中国已决定购买航空母舰并将用军事手段解决南沙领土争端的报道纯系别有用心的捏造。

12月17～19日　俄罗斯联邦总统叶利钦访问我国。

12月23日　外交部副部长姜恩柱召见法国驻华大使马腾，奉命要求法国限期关闭驻广州总领事馆。他说："法国政府不顾中方的强烈反对，坚持向台湾出售战斗机，严重侵犯中国主权和安全，干涉中国内政，干扰和破坏中国的和平统一大业，这是中国决不能容忍的。"

12月24～30日　以色列总统赫尔佐克访问我国。

12月28日　外交部部长助理戴秉国在北京约见捷克和斯洛伐克驻华使馆临时代办邓纳时通知：中华人民共和国政府决定从1993年1月1日起，承认捷克共和国和斯洛伐克共和国，并与两国分别建立大使级外交关系。

文化教育

1月3日　《人民日报》报道：经国务院审查批准，210名科技专家当选中科院新学部委员。至此，中科院学部委员已有515人。

1月9日　首届茅以升科技教育奖颁奖。

1月11日　宋平视察中国农业科学院，强调发展农业一靠政策，二靠科技，三靠投入。

1月14日　中国社会发展科学研究会成立。

1月15～18日　全国新闻出版局长会议在京召开。会议提出今年工作重点是以提高质量为中心繁荣新闻出版事业和加强新闻出版队伍建设。

1月24日　新华社报道：我国的专利申请去年首次突破5万件，累计申请总量已超过21万件。

2月3日　新华社报道：影片《大决战》第三部《平津战役》近日试映。

2月14日　新华社报道：我国经过30多年努力，一个具有国际先进水平的大型航天试验通信网初步建成。

2月18日　第三届中国艺术节在昆明隆重开幕。

2月21日　团中央和全国青联授予北京大学教授陈章良、山东莱州市玉米研究所所长李登海、辽宁本溪市半导体器件厂工程师关广生"全国青年科技先锋"称号。

2月29日　中华民族文化促进会在京成立，叶

选平被推举为首任会长。

3月10日 新华社报道：党中央、国务院日前批准全军400多名有突出贡献的高级专家享受政府特殊津贴。

3月10～14日 全国科技会议在京举行。会议提出当前要抓好的10项工作，确定90年代科技改革从根本上解决面向经济建设主战场的问题。

3月22日 因一级发动机推力不正常，我国为澳大利亚发射的卫星未能升空。

3月27日 全国清理整顿书报刊和音像市场工作小组会议在京召开。会议提出要运用法律武器打击非法出版犯罪分子。

4月7日 《人民日报》报道：国务院最近正式下达《国家中长期科学技术发展纲要》，并发出通知，要求各地、各部门贯彻执行。

4月9日 我国参加第20届日内瓦国际发明展的30项发明，荣获28块金牌。

4月11日 第3届孙子兵法国际研讨会在山东临沂市召开。

4月17日 中国东方文化研究会丝绸之路工作委员会在京成立。

4月21日 新华社报道：我国最大的受控核聚变实验装置——"中国环流器一号"成功地进行了一系列重大实验，使这一装置的物理实验水平步入世界先进行列。

5月4日 《人民日报》报道："1990年至1991年度全国优秀报告文学评奖"近日揭晓。《无极之路》等8部长篇和25部中短篇作品获奖。

5月5日 经国务院批准，《中华人民共和国文物保护法实施细则》由国家文物局发布施行。

5月10日 在第83届巴黎国际发明展览会上，我国展团获2项金奖、1项国际发明奖，1项银奖、4项铜奖和1项法国邮电部专项奖。

5月20日 为纪念毛泽东《在延安文艺座谈会上的讲话》发表50周年，中宣部、文化部、广播电影电视部在京联合举行颁奖大会，表彰过去一年里取得优异成绩的宣传文化单位和文艺工作者。

5月28日 中国期刊协会在京成立。

6月10日 《人民日报》报道：由国家科委组织的第一届通信高技术专家领导小组在京成立。

6月12日 在意大利从事科研的我国青年学者吴军荣获国际烧伤"威廉斯奖"。

7月2日 我国原子能科学事业创始人钱三强逝世。

7月7日 新闻出版署和国家语言文字工作委员会联合制定了《出版物汉字使用管理规定》，自8月1日起施行。

7月17日 新华社报道：清华大学核能技术设计研究院等单位首创使用水力驱动控制棒技术，完成核反应截功率调节，使我国核反应控制技术取得新的突破。

7月22日 北京召开"攀登计划实施大会"。由国家设立的基础性研究重大关键项目计划——"攀登计划"全面启动。

8月5日 中科院上海原子核研究所首次发现新核素铂—202。

8月10～13日 全国首届产学研联合开发工程工作会议在京举行。产业部门、高校和科研所首期将开发转移5万项新产品技术。

8月14日 我国自行研制的"长征二号E"捆绑式火箭成功地把美制澳大利亚"澳塞特B1"通信卫星送入预定轨道。

8月23日 为期6天的中国首届电影节在长春开幕。

9月6日 新华社报道：国家科委和国家体改委最近制定了《关于分流人才、调整结构，进一步深化科技体制改革的若干意见》。

9月10日 首届中国丝路节在兰州开幕。'92中国郑州国际少林武术节开幕。

9月12日 故事片《秋菊打官司》在第49届威尼斯电影节上获金狮奖。影片女主角巩俐获最佳女演员奖。

9月25日 李鹏签署国务院令，发布《实施国际著作权条约的规定》，自9月30日起施行。

10月6日 我国在酒泉卫星发射中心用一枚运载火箭成功发射我国第14颗返回式科学探测与技术试验卫星和瑞典的"弗利亚"科学试验卫星。

10月8日 第二届中国摄影艺术节开幕。

10月7～16日 '92国际发明展览会在京举行。

10月26日 北京卫星通信测控站和基准站正式开通。

10月27日 中国辞书学会在北京成立。

11月1～7日 首届中国"金鸡""百花"电影节在桂林举行。

11月11日 新华社报道：国家教委近日发出关于支持中国青少年发展基金会实施"希望工程"的通知。

11月18日　李琦教授创作的邓小平肖像画——《我们的总设计师》在全国发行。

11月23日　中国京剧艺术基金会成立。

12月5日　第2届上海国际动画电影节开幕。

12月12日　我国影片《留守女士》获第16届开罗国际电影节最高大奖。

12月21日　我国"长征二号E"捆绑式火箭再次成功地将第2颗澳大利亚通信卫星送入太空。

12月23日　新华社报道：联合国教科文组织世界遗产委员会最近决定将我国的武陵源、九寨沟、黄龙3个风景名胜区列入《世界遗产名录》。

社会生活

1月1日　"92中国友好观光年"揭开序幕。

1月25日　国务院环境保护委员会召开第21次会议，原则通过《国家环境保护10年规划和"八五"计划纲要》。

2月11日　《人民日报》、新华社、国家技术监督局、中央人民广播电台和中央电视台等单位联合举办"中国质量万里行"新闻宣传报道活动开始举行。

2月12日　国务院批准颁布《中华人民共和国陆生野生动物保护实施条例》，自发布之日起施行。

2月23日　为期16天的第16届冬季奥运会在法国阿尔贝维尔闭幕。我国女运动员叶乔波获两枚银牌，李琰获一枚银牌。这是我国首次在国际冬奥会获得奖牌。

3月1日　中国选手叶乔波在奥斯陆举行的1992年世界短距离速滑锦标赛上获女子全能冠军。

3月5日　新华社报道：国务院办公厅通知，今年起暂停实行夏时制。

3月9日　1991年全国十佳运动员评选揭晓，谢军等10名选手当选。

3月18～23日　第3届全国残疾人运动会在广州举行。

3月30日　中国女篮获第14届亚洲女子篮球锦标赛冠军。

4月21日　由46名中外著名专家组成的高级咨询机构—中国环境与发展国际合作委员会在京成立。

4月30日　我国国际象棋女选手谢军被国际体育记者协会评选为1991年世界最佳运动员。

5月15日　中国女子羽毛球队以3:2战胜南朝鲜队，实现"尤伯杯"赛"五连冠"。中国男队在日前半决赛中以2:3输给了马来西亚队，失去了争夺"汤姆斯杯"的机会。

5月20日　国务院召开第105次常务会议，讨论并原则通过了《城市市容与环境卫生管理条例(草案)》和《城市绿化条例(草案)》。

5月28日　国家环保局发布《1991年中国环境状况公报》。公报表明，去年全国环境状况相对比较稳定。

6月15日　参加第25届奥运会的中国体育代表团组成。伍绍祖任团长，共有运动员251人。

6月18日　河南郑州市财税专科学校发生约700名师生砷中毒事件。

6月22日　李鹏签署国务院令、发布《城市绿化条例》，自1992年8月1日起施行。

6月24日　施拉普纳受聘为中国足球队教练。

7月8日　国家体委、中国奥委会成立"中国奥委会反兴奋剂委员会"。袁伟民任主任。

7月12日　我国大陆首例赠卵试管婴儿在北京医科大学第三临床医学院诞生。

7月31日　中国通用航空公司由南京飞往厦门的2755号航班在起飞滑跑途中失事，机上116名乘客和10名机组人员共有100人死亡。

8月9日　为期16天的第25届奥运会在西班牙巴塞罗那圆满闭幕。中国体育代表团在15个比赛项目中夺得54枚奖牌，其中金牌16枚、银牌22枚、铜牌16枚，金牌数和奖牌数均居第4位。中国台北运动员获得银牌1枚。

8月22日　中宣部等部门在北京举行奥运健儿报告会。连日来，北京等地举行了各种活动，为我国奥运健儿庆功，并重奖了在奥运会上获得奖牌的运动员。

9月5～12日　大陆18名记者首次正式组团赴台湾采访。大陆记者在台北、高雄、台中等地采访了33个机构和个人，其中采访了张学良、陈立夫、李焕等。

9月23日　卫生部负责人说，到9月中旬止，我国累计发现艾滋病毒感染者932人，其中艾滋病病人11例，9例已死亡。

10月4日　为期9天的第4届全国大学生运动会在武汉闭幕。

10月5日　今天是"世界住房日"，主题是"持续发展住房"。建设部发出《关于开展1992年"世界

住房日”活动的通知》。

10月14日　我国第2座大陆桥——北疆铁路正式开通。它东起乌鲁木齐，西至阿拉山口，全长460公里。

10月30日　中日联合登山队11名队员成功地登上了人类从未征服过的最高山峰——南迦巴瓦峰。

11月5日　一架“米—17”直升飞机在河南省原阳县城抛撒宣传品，作超低空飞行时撞到黄河大厦楼顶，飞机坠落在人群中爆炸起火，当时造成30余人死亡。

11月8日　第4届中国“国际科学与和平周”在北京开幕。

11月24日　南方航空公司一架波音737型班机由广州飞桂林，在广西阳朔县粉碎性解体，机上133名乘客和8名机组人员全部遇难。李鹏委托罗干赴现场处理善后事宜。

12月1日　今天是“世界预防艾滋病日”。至上月底，我国累计报告的艾滋病感染数已达969例。

12月17日　1992年度中国城市综合实力50强评出，沪、京、粤、津4城市列前4名。

12月18日　第5届中日围棋名人战举行，马晓春战胜了日方的小林光一，实现了零的突破。

12月21日　大同至秦皇岛铁路全线开通。

时事焦点

大背景介绍

1992年是中国历史上值得铭记的一年。年初的邓小平南巡讲话，使刚刚结束三年治理整顿的中国重新走上了高速发展的轨道，并取得了令人瞩目的成就，十月份的中共十四大贯彻邓小平的精神，提出了建立社会主义市场经济的理论，更是举世皆惊。此外，三峡工程决定修建，影响深远。在航天事业上，发射澳星的一波三折，令人揪心。而一场名人官司也同样引起了不少人的关注。总之，92年一扫前几年的平凡，充满了一种全新的活跃气氛。

主要热点如下：

- **●邓小平南巡讲话，中国经济重上快车道**
- **●三峡工程决定修建**
- **●发射"澳星"**
- **●股市狂潮卷神州**
- **●李谷一打官司**
- **●中共十四大**

一、邓小平南巡讲话，中国经济重上快车道

背景介绍

三年治理整顿，中国经济发展速度一时降了下来。92年初，邓小平南巡并发表了一系列谈话，将徘徊不前的中国经济重新推上了快车道，同时还勾勒了社会主义市场经济的轮廓，对不久后召开的中共十四大影响巨大。

材料：

- 邓小平在深圳谈话录
- 中共中央政治局在京召开全体会议讨论我国改革和发展的若干重大问题

材料一　邓小平在深圳谈话录

1月19日。我国改革开放的总设计师邓小平同志来到深圳。

小平同志在省市负责人陪同下观看了深圳市容后说："8年过去了，这次来看，深圳、珠海特区和其它一些地方，发展得这么快，我没有想到。看了以后，信心增加了。"

当谈到办经济特区的问题时，小平同志说，对办特区，从一开始就有不同意见，担心是不是搞资本主义。深圳的建设成就，明确回答了那些有这样那样担心的人。特区姓"社"不姓"资"。从深圳的情况看，公有制是主体，外商投资只占1/4，就是外资部分，我们还可以从税收、劳务等方面得到益处嘛！多搞点"三资"企业，不要怕。只要我们头脑清醒，就不怕。我们有优势，有国营大中型企业，有乡镇企业，更重要的是政权在我们手里。有的人认为，多一分外资，就多一分资本主义，"三资"企业多了，就是资本主义的东西多了，就是发展资本主义。这些人连基本常识都没有。

当谈到经济发展问题时，小平同志说，亚洲"四小龙"发展很快，你们发展也很快。广东要力争用20年的时间赶上亚洲"四小龙"。不仅经济要上去，社会秩序、社会风气也要搞好，两个文明建设都要超过他们，这才是有中国特色的社会主义。

1月20日。在国贸中心大厦，小平同志听了深圳改革开放和经济建设的情况汇报后肯定了这里的成绩。他指出，要坚持党的十一届三中全会以来的路线方针政策，关键是坚持"一个中心、两个基本点"。不坚持社会主义，不改革开放，不发展经济，不改善人民生活，只能是死路一条。基本路线要管一百年，动摇不得。

小平同志又说，要坚持两手抓，一手抓改革开放，一手抓打击各种犯罪活动。这两只手都要硬。打击各种犯罪活动，扫除各种丑恶现象，手软不得。他还谈到中国要保持稳定，干部和党员要把廉政建设

作为大事来抓，要注意培养下一代接班人等重大问题。

小平同志还说，会太多，文章太长，不行。深圳发展这么快，是靠实干干出来的，不是靠讲话讲出来的，不是靠写文章写出来的。

1月21日。在游览了中国民俗文化村和锦绣中华微缩景区后，小平同志说，走社会主义道路，就要逐步实现共同富裕。共同富裕的构想是这样提出来的：一部分地区有条件先发展起来，一部分地区发展慢点，先发展起来的地区带动后发展的地区，最终达到共同富裕。如果富的愈来愈富，穷的愈来愈穷，两极分化就会产生，而社会主义制度就应该而且能够避免两极分化。解决的办法之一，就是先富起来的地区多交点利税，支持贫困地区的发展。当然太早这样办也不行，现在不能削弱发达地区的活力，也不能鼓励吃"大锅饭"。

小平同志还说，只要我们的生产力发展，保持一定的增长速度，人民的精神文明建设也可以搞上去。我们完全有能力把社会主义精神文明建设搞好。

小平同志还谈到要尽快把经济建设抓上去。他说，有条件的地方要尽可能搞快点，只要是讲效益，讲质量，搞外向型经济，就没有什么可以担心的。

1月22日。小平同志同省市负责人作了重要谈话。他说，改革开放胆子要大一些，敢于试验，不能像小脚女人一样。看准了的，就大胆地试，大胆地闯。深圳的重要经验就是敢闯。没有一点闯的精神，没有一点"冒"的精神，没有一股气呀、劲呀，就走不出一条好路，走不出一条新路，就干不出新的事业。不冒风险，办什么事情都有百分之百的把握，万无一失，谁敢说这样的话？一开始就自以为是，认为百分之百正确，没那回事，我就从来没有那么认为。

小平同志说，社会主义的本质，是解放生产力，发展生产力，消除剥削，消灭两极分化，最终达到共同富裕。证券、股市，这些东西究竟好不好，有没有危险，是不是资本主义独有的东西，社会主义能不能用？允许看，但要坚决地试。看对了，搞一两年对了，放开；错了，纠正，关了就是了。关，也可以快关，也可以慢关，也可以留一点尾巴。怕什么，坚持这种态度就不要紧，就不会犯大错误。现在建设中国式的社会主义，经验一天比一天丰富；在农村和城市改革中，不搞争论，大胆地试，大胆地闯；我们的政策就是允许看。允许看，比强制好得多。

1月23日。小平同志离开深圳。临行前他还对深圳市领导说："你们要搞快一点！"

材料二　中共中央政治局在京召开全体会议讨论我国改革和发展的若干重大问题

中共中央政治局3月9日至10日在北京召开全体会议，认真讨论了我国改革和发展的若干重大问题。会议由中共中央总书记江泽民主持。会议强调，必须坚定不移地贯彻执行党的"一个中心、两个基本点"的基本路线，抓住当前有利时机，加快改革开放的步伐，集中精力把经济建设搞上去，沿着有中国特色的社会主义道路继续前进。

会议认为，解放和发展生产力，是我们党领导人民建设社会主义的根本任务。为此，必须始终不渝地坚持以经济建设为中心，坚持四项基本原则，坚持改革开放。这是党的十一届三中全会以来，在邓小平同志建设有中国特色社会主义思想的指导下，我们党带领亿万人民在实践中得出的最为宝贵的经验，是社会主义中国这十几年间发生巨大变化的根本原因。牢牢把握党的"一个中心、两个基本点"的基本路线，一百年不动摇，国家就能长治久安，中国就大有希望。

会议强调，改革开放胆子要大一些，勇于创新，敢于试验。必须进一步解放思想，坚持实事求是。我们不仅要在社会主义条件下发展生产力，而且要通过改革解放生产力。判断姓"社"姓"资"，应该主要看是否有利于发展社会主义社会的生产力，是否有利于增强社会主义国家的综合国力，是否有利于提高人民的生活水平。要加快改革开放的步伐。看准了的，就大胆地试，大胆地闯。计划和市场，都是经济手段。要善于运用这些手段，加快发展社会主义商品经济。要大胆吸收和借鉴人类社会创造的一切文明成果，吸收和借鉴当今世界各国包括西方发达国家的先进经营方式和管理方式。

会议指出，抓住当前的有利时机，努力发展自己，特别是把经济建设搞上去，对巩固和发展社会主义，有着特殊重要的意义。从现在起到本世纪末，是一个关键时期。我们要认清形势，把握机遇，真抓实干，讲求效益，加快经济发展速度，力争几年上一个台阶。科学技术是第一生产力。加快经济发展，必须依靠科技和教育。

会议指出，坚持党的基本路线，加快改革和建设步伐，关键在于狠抓各项工作的落实。当前，要特别

注意抓住改革和建设中牵动全局的重大问题，深入调查研究，确定今后一个时期的战略思想和政策主张，并认真组织实施。会议就此作了研究和部署。各级领导要力戒形式主义和官僚主义，腾出主要精力多办实事。

会议要求，全党同志特别是各级领导干部，要认真学习邓小平同志关于建设有中国特色的社会主义的一系列重要论述，进一步提高全面贯彻执行党的基本路线的自觉性。要警惕右，但主要是防止"左"。坚持两手抓，加强社会主义精神文明建设和民主法制建设，巩固和发展安定团结的政治局面。会议号召，全党同志要紧密团结在以江泽民同志为核心的党中央周围，团结和带领各族人民，奋发进取，艰苦奋斗，以改革和建设的优异成绩，迎接党的十四大的胜利召开。

二、三峡工程决定修建

背景介绍

修建三峡工程的想法由来已久，但由于种种原因，这一利在千秋的工程迟迟未能上马。改革开放后，经济的发展对电力和防洪提出了更高的要求。经过反复论证，修建三峡工程终于上到了国家的议事表上。这一工程的修建，必将给我们的各方面带来深远的影响。

材料：

- 第七届全国人民代表大会第五次会议关于兴建长江三峡工程的决议
- 三峡工程论证始末
- 人大政协委员就三峡工程发表意见

材料一　第七届全国人民代表大会第五次会议关于兴建长江三峡工程的决议

（1992年4月3日七届全国人大五次会议通过）

第七届全国人民代表大会第五次会议，审议了国务院关于提请审议兴建长江三峡工程议案，并根据全国人民代表大会财政经济委员会的审查报告，决定批准将兴建长江三峡工程列入国民经济和社会发展十年规划，由国务院根据国民经济发展的实际情况和国家财力、物力的可能，选择适当时机组织实施。对已发现的问题要继续研究，妥善解决。

材料二　三峡工程论证始末

今年10月至11月间，全国政协、全国人大常委会分别派出专门团组，先后赴四川、湖北、湖南就长江三峡工程问题进行实地考察。这一消息发出后，受到海内外一些记者的关注。记者最近就三峡工程的论证问题，访问了长江三峡工程论证领导小组负责人。

历史回顾

据介绍，三峡工程的研究，由来已久。如果从人们开始关心三峡河段的水资源算起，至今已70来年。

最早提出三峡工程设想的，首推中国民主革命的先驱孙中山先生。1919年，他在《实业计划》一文中，提出在三峡上"以闸堰其水，使舟得以溯流以行，而又可资其水力"。30年代和40年代，国民党政府和美国政府曾对三峡工程合作进行过勘测设计和研究工作。1945年，国民党政府资源委员会邀集有关单位组成三峡水力发电技术研究委员会，这个委员会曾讨论过三峡计划，包括航运、灌溉、库区淹没、人口迁移、肥料制造和库区测量等问题。

新中国成立后，水利部长江水利委员会在地质、电力、交通等部门的协同下，开展了长江流域综合利用规划编制和三峡工程的勘测设计研究。老一辈无产阶级革命家毛泽东、周恩来、邓小平等都关心和过问长江流域规划和三峡工程建设问题。1953年，毛泽东在听取有关长江问题的汇报后，认为："费了那么大的力量修支流水库，还达不到控制洪水的目的，为什么不集中在三峡卡住它呢？"1958年2月至3月间，周恩来率中央和地方有关负责人及中外专家100多人察勘了荆江大堤和三峡坝址，并在途中主持了讨论会议。1958年3月，党中央通过了《关于三峡水利枢纽和长江流域规划的意见》，提出对三峡工程要采取积极准备和论证充分可告的方针。此后，对三峡工程的研究工作又持续了30年。1979年，规划单位建议坝址选在西陵峡的三斗坪。

1983年，长江流域规划办公室提出正常蓄水位

150米的三峡工程可行性研究报告。1984年9月，重庆市人民政府建议将正常蓄水位提高，以便万吨级船队能直达重庆港。国家计委、国家科委受国务院委托对三峡工程的水位进一步组织论证，取得一批成果。

在此期间，国内有关部门和关心三峡工程的人士对三峡工程建与不建，早建或晚建以及建设方案，提出了各种不同意见。中共中央、国务院对此非常重视。1986年，中共中央、国务院发出《关于长江三峡工程论证有关问题的通知》，决定进一步扩大对三峡工程的论证，重新提出可行性研究报告。

重新论证

党中央、国务院为了体现决策科学化、民主化的精神，决定由原水利电力部组织成立"三峡工程论证领导小组"，广泛组织各方面的专家，围绕各界提出的一些问题和新的建议，从技术上、经济上进一步深入研究论证，得出有科学根据的结论，在此基础上重新提出可行性研究报告，然后组建国务院三峡工程审查委员会负责审查可行性报告，提出审查意见并报请国务院审核。

原水利电力部在1986年成立三峡工程论证领导小组，对论证工作实行集体领导，在领导小组下设地质地震、枢纽建设物、水文、防洪、泥沙、航运、电力系统、机电设备、移民、生态与环境、综合规划与水位、施工、投资估算、综合经济评价共14个专家组，聘请国务院所属17个部门、单位，中科院所属的12个院所，28所高等院校和8个省市专业部门共40个专业的412位专家，全面开展三峡工程的论证工作。其中，中科院学部委员15人；教授、副教授66人；研究员、副研究员占38人；高级工程师251人，合计370人，占专家总数的89.8%。水利电力系统以外的专家213位，占51.7%。此外，还聘请特邀顾问21位。专家构成具有权威性和广泛性。

为了支持各专家组的工作，根据工作需要，在全国范围内委托有关高等学校、科研、勘测、设计等单位，承担试验、勘测、调查、计算、研究的任务。实际参加工作的达数千人。国家科委还组织了有关科技攻关项目。

论证的内容，主要集中在兴建三峡工程的必要性、技术上的可行性、水库移民安置、生态环境问题、经济上的合理性、三峡工程的建设方案和兴建时机等方面。重新论证工作始自1986年11月。三峡工程论证是一项巨大的系统工程，论证的程序是先专题后综合，专题与综合交叉结合。各专家组首先审查各专题的基本资料，制定专题论证纲要，进行初步论证工作。在初步论证的基础上，综合择优选出有代表性的设计水位方案，再由各专家组深入论证。论证过程中，各专家组在本专业范围内独立负责地工作。经过反复调查研究、充分讨论，分别提出专题论证报告，并签字负责。

1988年11月，论证工作全部结束。14个专家组提出各自论证报告。在重新论证的基础上，编写了三峡工程的可行性研究报告。

论证结论

重新提出的三峡工程可行性报告总的结论是：三峡工程对四化建设是必要的，技术上是可行的，经济上是合理的，建比不建好，早建比晚建有利。

对三峡工程建设方案，可行性报告推荐采用"一级开发，一次建成，分期蓄水，连续移民"的方案。大坝坝顶高程为185米，一次建成，初期运行水位为156米，最终正常蓄水位为175米，水库总库容393亿立方米，防洪库容221.5亿立方米，水电站装机总容量1768万千瓦，年发电量840亿千瓦小时，移民不间断迁移，20年移完。大坝坝址位于湖北省宜昌县三斗坪镇。施工总工期18年，第12年第一批机组发电。工程静态总投资共571亿元（按1990年价格计算）。

关于兴建三峡工程的必要性，推荐方案认为三峡工程效益巨大：

第一，可以控制长江上游洪水，减免长江中下游广大地区洪水灾害，保障经济建设和社会发展。第二，为华中、华东及川东地区提供大量的电力，可有效地缓和这些地区能源供应长期紧张的矛盾。第三，使宜昌至重庆间航运条件显著改善，为万吨级船队直达重庆创造条件。

关于工程的技术可行性，推荐方案认为三峡工程基本资料充分可靠，前期工作相当充分，工程建设中需要解决的技术难题已有明确结论，技术上没有不可逾越的障碍，在技术上是可行的。

关于移民和生态环境，是兴建三峡工程中的最关键和最困难的问题。移民安置任务艰巨，但有解决途径，工程越早建对移民工作越有利。三峡工程对生态与环境的影响是广泛而深远的，既有有利影响，也有不利影响，要采取有效措施充分重视，认真对待。

关于经济上的合理性和兴建时机，论证结论认为，投资计算的基础是可靠的，三峡工程的经济性是

优越的，通过多渠道集资，我国现阶段国力是可以承担的。

1990年7月，国务院成立三峡工程审查委员会，由当时的国务委员兼国家计委主任邹家华任主任，王丙乾、宋健、陈俊生三位国务委员任副主任，委员中包括三峡工程涉及的各部部长及科学院、社会科学院的负责人共21人。1991年7月9日至12日，审查委员会对可行性报告作最后审查，并将审查报告和审查意见上报国务院。

审查委员会还聘请一批专家担任顾问，他们分为十个小组（地质地震、工程规模和枢纽建筑物与施工、水文与防洪、航运与泥沙、电力系统、机电设备、移民、生态与环境、投资估计和经济评价、资金筹措及综合），对论证报告进行审查。

据介绍，三峡工程研究、论证、设计时间之长，参加专家之多，涉及问题之广泛，为我国大型建设项目中所仅见。

（赵鹏、蒲立业）

材料三　人大政协委员就三峡工程发表意见

正在出席七届人大五次会议的湖南省省长陈邦柱答记者问时表示，三峡工程是很有效益的工程，湖南省人民将会对工程支援，在财力和人力尽最大努力。至于移民的问题，他认为国家已论证多年，作了全面考虑，订出开发性移民安排。

四川省省长张皓若在答记者问时表示，三峡工程对四川的影响比较大，将使四川承受一些损失，却同时带来发展的机遇。他说，四川省在开发性的方针下，在中央的支持和地方的努力下，是可以做好移民安置的工作。

张皓若又表示，若全国人大五次会议通过三峡工程上马，四川省还是要服从整体利益，但是应该做好兴利抑弊，使损失尽量减少，增加利益。

北京大学经济系教授、人大代表厉以宁接受记者采访时提出，只有通过改革，开发性地建设三峡，才能解决三峡工程中的移民问题。

厉以宁说，建三峡工程是可行的，应该上马，但社会上有两个顾虑：一个是资金投入太大，这一点不用担心，材料价格涨，三峡发的电价格也涨；另一个移民问题。如果把对三峡的投资当作一笔新的投入，建设性地开发三峡一带的资源，在兴建三峡工程的同时积极兴办旅游业、建工厂、农场、果园，可改变三峡一带原来的落后面貌。这是一种新的思路。

香港地区人大代表对国务院提出兴建三峡工程的议程作出不同的回应。

廖瑶珠表示，三峡工程的报告是一份慎重报告。议案建议把三峡工程列入十年规划当中，再由国务院按国家经济发展情况决定施工期，对这个合理的要求，她将会投赞成票。

曾宪梓表示，由于他不是专家，难以判断这么巨大的工程应否立即上马。但是，因为这个工程不是建工厂那么简单，不能随便兴拆，关系今后数百年的长远利益，应该慎重考虑。吴康民表示，他对三峡工程应否上马没有成见，但他指出，有关的报告资料来得比较迟，需要人大代表在短短几天作判断似乎仓猝。

三、发射"澳星"

背景介绍

继1990年的"亚洲一号"后，中国在1992年又发射了两颗澳大利亚卫星。这两颗卫星的发射着实令人揪心：第一颗发射了两次，先失败后成功；第二颗一次成功，但旋即宣告卫星失踪。中国刚刚开始的国际卫星发射业务经受了严峻的考验。

材料：

- 美联社评中国未能成功发射澳星
- 在挫折中奋起——"澳星"升空纪实
- "澳星"发射现场目击记
- 美联社报道澳星失踪

材料一　美联社评中国未能成功发射澳星

中国一枚"长征"火箭今天没能成功发射一颗美国制造的澳大利亚通信卫星，这对中国年轻而雄心勃勃的商业卫星发射业是一个打击。

据认为，这只是"长征"火箭的第四次失败。自从1964年以来，这些火箭已把30颗国内卫星和一颗外国卫星送入太空。

然而中国似乎对这一由国家电视台现场直播的失败感到不安。转播在简短的宣布但却没有解释什

么地方出现问题后中止了。

总部设在悉尼的通信公司奥普图斯通信公司的戈登·派克从西昌发射中心打来电话说，他预料他的公司的卫星不会改由别国发射。他说："今晚发生的这种事情并不少见。人人都非常失望，但是你可以听到几乎人人都在说'我们将再来一次。'"

制造这颗卫星的休斯飞机公司的发言人埃默里·威尔逊说，这颗卫星是完全投了保险的。派克说，没有任何迹象表明卫星受到了损坏。

这本来是中国发射的第二颗外国商业卫星。发射现场实况转播反映了政府对在高技术领域与外国公司展开竞争抱有信心和自豪感。

中国发射卫星的成功率同欧洲的阿丽亚娜航天公司和美国的一些发射公司相比仍然是高的。另一个具有吸引力的方面是价格低廉——据报道其价格仅为3000万美元。

材料二　在挫折中奋起——"澳星"升空纪实

8月14日，我国长征二号捆绑火箭终于再次腾空而起，将美国制造的澳大利亚通信卫星送入晨曦初露的天际。这在中国航天史上具有极其特殊的意义：它不仅表明我国航天发射低轨道运载能力从2.5吨提高到9.2吨，更显示出我国航天工作者在挫折中奋斗不息的可贵精神。

这辉煌的时刻虽然迟到了140多天，却是对中国航天技术一次前所未有的检验，对我国航天工作者跨入国际竞争大潮的一次战斗洗礼。

4个多月前的3月22日，"澳星"发射失利，这个令人难以置信的事实，无情地摆在了习惯于航天技术捷报频传的我国观众面前 。

但此刻的西昌卫星发射中心依然紧张，它正经历着一场高科技与意志的较量。

发射指挥员刚命令操作手按下点火电钮，突然从电视监视屏上发现主火箭的一、三助推火箭没点着，在三秒钟内，指挥员迅速作出判断并果断下达"紧急关机"命令。几乎与此同时，箭上控制系统自动关闭了主火箭和其余助推火箭的发动机，实施紧急刹车。从点火到成功完成紧急关机，仅用7秒钟，就避免一场不可估量的损失，这在世界上尚属罕见。

几分钟内，一支抢险队开赴现场，有效地采取合拢火箭固定塔摆杆和平台、断掉箭上电池和火工品插头、取出爆炸器和引爆器、消防车灭火等一系列补救措施。为彻底排除隐患，加注分队冒着火箭泄漏的有害气体，连续工作22小时，卸出火箭体内400多吨燃料。3月23日凌晨，完好无损的澳星从火箭顶端50多米高处卸下，运抵卫星厂房。一次未完成的发射终于化险为夷……

澳星、发射场安然无恙，是不幸中的大幸。

这次长征二号捆绑火箭的发射，对于提高我国火箭运载能力关系重大。这种火箭长达50米，是由我国老牌的长征二号火箭为基础，加上4个助推器组成的，起飞重量为460吨，发动机推力为600吨，可将9.2吨的有效载荷送入离地面200公里的低轨道。它从1988年底着手研制，仅用18个月就完成了火箭的设计、生产和发射试验，创造了世界航天史上少有的记录。据航天专家分析，这种火箭配上国产的固体顶级火箭，可将3.37吨重的卫星直接送入离地面36000公里的地球同步转移轨道。如配上氢氧顶级火箭，则可将4.8吨重的卫星直接送入地球同步转移轨道，其运载能力约为长征三号火箭的3.2倍。它的投入使用，表明我国已拥有发射九十年代国际大型商用卫星的能力，并有助于加强我国在国际航天服务市场上的竞争地位。

发射受挫后，近2000封感人至深的电报、信件，从全国各地雪片般地飞向西昌卫星发射中心。

祖国人民没有责备和埋怨，航天工作者却有一种难言的苦涩。他们很快冷静下来，虽然许多人流下了男儿不轻弹的眼泪，但大家并不气馁，只有一个共同的强烈愿望：尽快查出故障原因。

长征二号捆绑火箭总设计师王德臣，默默查看火箭出现故障部件后，连续几夜失眠了。这位曾担任我国多种火箭总设计师的"老航天"不顾自己感冒发低烧，衣袋里常常装着大把药丸，动手设计出一个独特的简易电路，为搞好故障分析试验攻克了一个难以解决的技术问题。

火箭中止发射4天后，箭上点火控制电路中的程序配电器从西昌送往北京的失效分析中心。大家不顾旅途劳累，立即进入试验室，连夜对程序配电器进行精确的性能测试，并在激光电镜下进行外观检查、解剖和录像。经过18个昼夜的拼搏和上百次故障复现模拟试验，终于完成了故障分析报告。

4月14日，我国著名航天专家屠守锷、梁思礼、陈芳允、王永志、谢光选等人组成的故障分析专家审查委员会，通过了这份分析报告，其结论令普通人大感意外：影响澳星升空的"祸首"竟是一块比米粒还要小得多的铝质多余物！它使程序配电器上的控制

接点短路，从而酿成一、三助推火箭误关机的恶果。

科学是无情的，运载火箭由几十万个元件组成，其中任何一个细小的环节出现失误都会导致整个发射失败。1980年，欧洲航天局发射阿里安火箭时，操作人员不慎将一个组合件的商标碰掉，落进燃料供应系统造成了堵塞，使火箭中途坠入大海；而一名美国技师在维修大力神火箭时，不慎将扳手套筒从工作台上掉下去击中燃料箱外壳，造成死伤20余人的大爆炸……

我方专家于5月4日飞赴美国洛杉矶，向休斯公司同行通报故障分析 结果，美方表示满意，但希望将第二次发射的时间提前到8月中旬。

于是，中国运载火箭技术研究院摆开了赶制长征二号捆绑火箭的战场。

中国运载火箭技术研究院院长沈辛荪深感肩上担子的份量，在赶制火箭的紧张日子里，他深入试验现场、研究室、生产车间，现场办公解决问题，没有休过一个节假日。一个多月下来，身体消瘦了一圈。火箭总指挥于龙淮因劳累过度血压升高，从西昌返回北京被直接送进了医院。这位早已超过退休年龄的老专家，心里一刻也丢不开火箭，不停地打电话了解研制进度，请人来医院商量解决生产工艺中的难题，几乎把病房变成了临时指挥部。两天后，他索性悄悄从医院溜回研究院，加入火箭研制突击队的行列。

火箭配件生产车间的石尚义是一名普通青年工人，他参加过第一枚长征二号捆绑火箭的赶制生产，并为此几次推迟婚期。他这次承担起加工生产电阻盒的紧急任务，顾不上去探望住院的女友，带领钳工组的同伴们昼夜奋战，有时一口气连续工作30多个小时。当他提前一天完成任务，急匆匆赶到医院时，女友已溘然长逝。

火箭研制生产大会战中，许多单位摸索创造出流水作业一条龙的科学方法，大胆打破工序、工种间的生产界限。铣工帮助钳工镗孔，钳工主动帮助下道工序划线，设计人员帮助生产人员，形成热气腾腾的大协作的生产场面，大家自觉把产品质量放到首位，从自己做起把好质量关。据统计，有关科技人员、工人累计加班10万多小时，许多关键岗位的同志已连续加班一个多月。值得一提的是，他们并没有一分钱的加班费或其它形式的补助，完全是自觉行动。

航天工作者的辛勤努力，刷新了我国火箭研制的新记录：100天赶制出了长征二号捆绑火箭，其速度和质量都是空前的。7月4日，火箭顺利运抵西昌卫星发射中心。

此时，澳星发射遇到新的困难：西昌地区已进入雷雨季节。世界各国选择发射时机均小心翼翼地避开雷雨季节，因为它会带来设备绝缘性能下降、防雷电困难以及低温燃料引起箭体"出汗"等一系列技术问题。中国航天工作者为了不断开拓国际市场，大胆闯入了雨季发射的"禁区"。

他们收集分析了西昌地区50年来的2800多份气象历史资料，统计整理出发射区八、九月份近7万字的气象背景资料，并与20多个有关地区气象台站建立起全天信息交换网，逐步掌握了雨季的"脾气"。同时，一种先进科学技术与老办法相结合的防雷雨系统诞生了：在发射场增设了避雷装置、去湿机、空调热风机、防雨罩……

我国长征二号捆绑火箭成功地冲破"禁区"，扶摇直上云霄。

这是在挫折和压力中的一次奋飞。她预示着我国航天科技工作者更加成熟，他们将勇敢地迎接各种新的挑战。

（许志敏）

材料三　"澳星"发射现场目击记

我们的军用吉普车风驰电掣般地驶离了西昌卫星发射中心指挥大厅，直奔"澳星"发射现场。

这里先后成功地发射了10颗人造地球卫星，此次为澳大利亚发射第二颗通讯卫星更是举世瞩目。

此时是12月21日晚7时许，离点火发射的时刻只剩下十几分钟。

我站立的地方离火箭发射的机位只有300米，可以清楚地看到为火箭加注燃料的士兵仍在紧张地工作。最后5分钟的长音警报拉响了，一排士兵列队跑向地下掩体。火箭发射场成了真正的空谷。

"一分钟准备。"现场总指挥的声音沉稳果决，弓已拉满。

"九、八、七、六、五、四、三、二、一，发射。"

我举着相机瞄准了火箭发射塔，感到脚下的大地开始颤抖，巨大的轰鸣声如一个轰炸机群从头顶超低空掠过，山谷里回荡着巨大的声响。最初的火焰如奔流的钢水、耀目灼人，并伴有棕红色的烟雾；长征二号捆绑式火箭的第一级箭体及其四枚助推火箭在巨大的震动中开始产生8×75吨的推力，火焰越来越亮，棕红色的烟雾遮盖了发射塔下部的1/3。浑浊的气浪扑面而来、令人晕眩。

火箭在短短的9秒之内已挣脱了大地的束缚，倏地腾空而起，速度越来越快，向上、偏右，急冲云天……此时只见一团火球快速坠落……

当我返回指挥大厅时，对卫星的跟踪测试正在紧张进行。终于，大厅里响起了雷鸣般的掌声。现场总指挥庄重宣布：中国为澳大利亚发射的通讯卫星"澳赛特—B2"已顺利进入预定轨道，中国已完成发射澳星合同的全部任务。

屋外锣鼓喧天，鞭炮声响成一片。中、美、澳三方代表举杯庆贺，并在交接合同上签字。

12月22日凌晨4点，负责跟踪的美国休斯公司和"澳星"二号失去联络，要求中国协助寻找。

这颗"澳星"是美国休斯公司中新研制的三轴稳定的HS601型卫星，将接替于1993年7月到期的澳赛特A2号，主要向澳大利亚本土及其南太平洋邻国提供通讯服务。

经过一昼夜的寻找，终于在"澳星"预定停泊轨道近地点200公里的高度发现了澳赛特B2号通讯卫星，但呼叫没有反应，应答系统失灵。"澳星"本身的动力装置出现了故障。西昌卫星发射中心的跟踪数据表明：中国长征二号捆绑式火箭第二级点火及脱落全过程飞行正常。所有参数均符合要求，事故原因正在进一步调查分析中。

材料四　美联社报道澳星失踪

中国发射的一颗澳大利亚通讯卫星失踪后直到23日仍然下落不明，而美国制造者说，由于卫星发动机故障，它未能到达轨道。

卫星的拥有者澳普图斯通讯公司的发言人戴维·福斯特说："我们尚未找到它。我们一直未能（与它）建立起联系。"

在加利福尼亚州，制造这颗卫星的休斯公司的发言人说，该公司认为，是发动机的故障使卫星偏离了它的轨道。

通讯主任唐·奥尼尔说："看来发动机没有像我们预料的那样点火。我们不知道它为什么没有点火。"

这台发动机预定要把卫星带到它位于赤道上空22300英里（35680公里）高的永久轨道。

澳普图斯公司、休斯公司和长城工业公司的官员们预定明年1月底在洛杉矶聚会，讨论这次发射。

四、股市狂潮卷神州

背景介绍

股票虽曾在前几年风光了一回，但对大多数中国人来说仍是陌生而遥远的。邓小平南巡讲话后，中国股市风云再起，气势汹涌，把无数的中国人卷入其中。

材料：

- 股票命运交响曲
- 1992深圳股市沉浮录
- 在漩涡的中心——上海证券交易所见闻

材料一　股票命运交响曲

"股"潮席卷着神州大地！

百万人买卖股票，为股票而沉醉，因股票而致富，投身波涛汹涌的股市闯荡沉浮；

亿万人关注股票，学习股票知识和投资技巧，寻求炒股资金和入市门道，面对充满诱惑的股市跃跃欲试。

股票——一种彩纸，竟惹得万众倾倒；

股市——两个试点，就导致全国瞩目……

洋务运动时，中国有了第一张股票——轮船招商股票。经过半个世纪的发展，股票在三四十年代达到鼎盛时期。但在解放时，股票带着"资本主义的烙印"绝尘而去。

新中国第一张公开发行的规范化股票是上海飞乐音响股份公司于1984年11月发行的"小飞乐"股票，首期发行50万元，每股面值50元。

"小飞乐"股票还是第一张飞到海外的中国股票。1986年11月，美国纽约证券交易所主席约翰·范尔霖访华，赠给邓小平一枚精美证章——纽约证券交易所所徽。作为回赠，当时的中国人民银行行长陈慕华将一张"小飞乐"股票（面值50元、编号为05743）赠给约翰·范尔霖。如今，这张股票陈放在纽约证券产易所陈列馆的专柜中。它享有如此殊荣，因为它是来自社会主义中国的第一张股票。

从1984年至今，股票在新中国仅有8岁，却堪称"饱经沧桑"，其丰富阅历已构成一部"股票命运交响曲"。

出师不利

（1984年至1990年3月）。股票初降，问津者寥寥，因为人们尚不知道股票值钱，能变钱，并能使钱“下崽”。这时的股票真可谓“养在深闺人未识”。深圳发展银行计划发行1000万元股票，备受冷遇。动员党政干部带头买，推销人员登门求人买，也仅销出796万元“发展”股票。某局分到1万元认购任务，只有局长带头买了1000股（每股1元），其余股票无人认购而被退回。某处处长买了2000股，回家挨了太太一顿骂，并被罚睡几宿地铺。深圳“万科”股票1988年发行时，发行方案周密，广告宣传紧锣密鼓，但只销出3/4，还有150万股“积压”，由包销者“销不了兜着走”。上海“电真空”股票首期行销期满时，仅有500万元被认购，只占发行股额2200万元的1/4，余下3/4只好由承销的4家证券公司分摊吃进。这几年，人们对股票由不识到初识，股票行销由不畅到平销，这个渐进过程相当缓慢；股票市价很低，在面值上下徘徊，上海面值50元的股票仅卖50多元，甚至一度跌到48元，深圳几种股票平均只比面值高出20—40%；股票交易量较少，深圳股票交易额1988年不足1000万元，1989年才升到3253万元，而上海股市1986—1989年成交额累计不足1亿元。显然，股票“出师不利”。

备受青睐

（1990年4月至11月）。1990年春夏时节，股票交上好运，成为数十万人抢购的紧俏商品。人们视股票为“摇钱树”、“聚宝盆”，纷纷投资股票。深圳、上海三四十万人投下数十亿资金买卖股票，使各种股票市价陡然涨到高于面值的十几倍乃至几十倍，深圳“发展”股票价格最高达70多元（面值1元）。显示上海股市行情的“静安股价指数”从100多点起直线上升，到8月底达229.71点，到年底达359点。换言之，上海股市7种股票在半年里平均涨价二三倍。深圳股市1990年5月成交1.1亿元，6月份增至2.6亿元，全年创下17.6亿元的纪录。“原野”股票原计划发行1650万元，没料到一下子就收到3800万元的预交款，大大超过计划发行额。由于“僧多粥少”，只好采用抽签方式，少数幸运的中签者才能买到“原野”股票。这几个月，股票在深圳、上海可谓“春风得意”。

风云突变

（1990年12月至1991年8月）。鉴于前一阶段股“过热”、股价“过高”，有关方面对股市作了干预：缓让新股上市，实行股价涨跌停牌制（规定每天股价涨跌幅度为5%，后调为1%、0.5%）股票价格急转直下，一路下跌。深圳“发展”、“万科”、“金田”、“安达”、“原野”五种股票下跌幅度分别为27.3%、49.1%、53.7%、59.9%、40.2%，曾高达70多亿元的股票市值下跌1/3。同时，上海8种股票有5种下跌，“延中”、“电真空”、“大飞乐”股票曾一度撞跌停板（以允许的最大幅度下跌），“申华”、“小飞乐”股票时涨时跌，但基本呈跌势。眼看着手中的股票日渐贬值，股民们视股票为“烫手的红薯”、“赔钱的劳累什子”，纷纷抛售。与前一阶段排队购股形成鲜明对照的是：深圳特区证券公司门前每天早晨有几百人排队抽签抛售股票，只有1/10的人能庆幸抛出。这时，股票初尝被抛弃的滋味。

倾国倾城

（1991年9月至今）。从1991年仲秋起，股市“由阴转晴”。尤其是今年以来，股市一片兴旺景象。几十种新股公开发行，今年总计约有8亿元股票公开发行，引发阵阵股潮。去年11月10日，深圳市11种新股发行（每股1元，共2亿元），出现40万人排队争购的盛况。全市300个发行网点发放新股认购申请表（共300万份），只有3.6%的中签者能购到股票（每人限购2000股）。9日夜，有20万人通宵达旦地在发行点排队等购。到10日上午，排队者达40万人。今年一月，上海发售207万张股票认购证（每张证30元），数以百万计的市民排队抢购。如今，10张连号的认股证已被炒到3000多元。

今年以来，股价高涨，股票发行价格都溢价几倍，最高溢价9.28倍。股票交易价格更高。面值100元的“豫园”股票价格一度突破10000元，目前仍达8800多元；面值1元的“发展”股票价格达四五十元；连今年新上市的几种股票价格也高出面值一二十倍。股票交易额直线上升，今年1—5月，上海股票成交额达50多亿元，超出前7年总和一两倍；5月21日放开股份，交易额竟达3.6亿元，创上海股票日交易额之最。更值得注意的是，全国各地争相发行股票，千百万人谈论股票，学习股票知识，因此股票倾国倾城毫不为过。

著名经济学家凯恩斯曾把股票比喻为美女。一

位买卖股票成为亿万富翁的股民更是动情地说："买股票吧，是你如胶似漆的妻子！"股票具有绝代佳人般的魅力，难怪千百万人为她神魂颠倒、寝食难安。用一句广告词来概括：股票，"挡不住的诱惑！"

（胡孝汉）

材料二　1992深圳股市沉浮录

进入1992年，股市热再次席卷了深圳。

从3月24日发动，深圳股市牛气冲天，一路上升，至5月26日，股市转疲，持续下跌。

在股价狂涨的62天里，股票热冲击着深圳的各行各业，波及到千千万万个家庭，股市的沉浮牵动着数百万人的心。

（一）

1992年1月19日到23日，邓小平南巡深圳。

2月27日，敏感的香港股市作出反应，恒生指数劲升100点，成交额创有史以来第八大成交纪录。

同日，深圳股价指数不增反降。

股市是政治和经济状况的晴雨表，但在邓小平南巡深圳的重大事件上，深圳股市反应十分迟钝。

春节刚过，《深圳特区报》异乎寻常地推出一组不同凡响的猴年新春八评。继而，《深圳商报》又发出了震聋发聩的"八论敢闯"。

从3月24日开始，沉默的深圳股市犹如火山喷发，一路高歌猛进。

两个月后，当深圳股市在风浪中经受考验时，面对节节下挫的股价，学会把股市周期与重大政治因素联系起的股民，依然稳若泰山，信心十足。

（二）

在深圳股市兴旺的日子里，持股者兴高采烈，持币者坐立不安。

A君，1.1万元买进"物业"股票，原打算年后翻倍，没料想行情天天看涨，1个月后得到1.5万元的回报。

当持股者与无股者的收益差距拉大时，人们的心理就失去了平衡。

一位署名清平（贫）的打工妹在信中道出了她的困惑：

"我也想炒股票，一朝暴涨，在股市里一天获利数千元、上万元，但又没有胆量，总害怕一朝暴跌，使我每月四五百元的血汗钱'血本无归'。看着别人天天发财，心里就不平衡。"

其实，这不止是一个打工妹的困惑，也是她所代表的特区120万打工青年们的共同困惑，更是靠微薄的薪金收入养家糊口的公务员们的困惑。

（三）

股市热浪袭人，把深圳近20家证券部搅得沸沸扬扬，门庭若市。

股价天天向上，队伍越排越长。一些流入深圳的"三无"人员（无户口、无边境证、无职业）结成团伙，欺行霸市，一时民怨四起。

来自宁夏的女作家周玲写下了她的亲身体验：

"5月31日（星期天），我加入了某证券部买股票的长队。星期一总算熬过去了。次日凌晨2时许，伴随着一阵呐喊声，十几个小伙子冲进了队伍前面。一位30多岁妇女的鞋被挤掉了，穿着袜子站在泥水里。一位老人的坐椅挤丢了。一位中年外地人气得直咬牙：'好你个深圳！'

"星期二早晨，队伍前面又出现一阵骚乱，已熬过两夜的股民们被挤得直往后退。那些凭蛮力霸市的青年，竟把抢来的位次高价卖给刚刚来市场的人，最高价达400元。"

凡身临其境通宵排队的小股民，大都有过类似周玲的经历和感受。在市民的强烈要求下，深圳市公安局专门发出了恢复证券交易秩序的通告，遣送了百余名霸市的"龙头"，市场秩序有所好转。但由于买难卖难的矛盾并未缓解，卖位牟利的现象依然存在。

（四）

三无人员欺行霸市的风波未平，新股发行办法又引起了万民大讨论。

去年，凭身份证领取新股认购表，尽管60万市民通宵排队，但秩序井然，发行结果皆大欢喜。

事后，凭身份证购表的弊端日益明显，中签的身份证竟成了有价证券。今年又有人从全国各地搜集了7000余个身份证，准备抽签。

今年新股发行，怎样才能体现公平、公正、公开的原则，主管机关颇为操心。持有不同心态的市民向主管部门提出了各种各样的建议，一时成为深圳新闻媒体报道的热门话题。

显然，新股发行方式讨论的意义已远远超出并其本身，说明中国南方的一个群众积极参与的金融中心正在形成。

（五）

在股市里，投资者与管理者总是有冲突的时候，有时甚至相当激烈。

从3月底起，深圳股市如脱缰野马。4月23日，深圳股票指数突破200点；5月6日，突破250点；5月19日，再拿下300点大关。

主管机关在写给政府的一份报告中预测，如果不加以调控，"深指"上半年有可能冲向500点。

股价只升不降，使后来的投资者怀着强烈的获利冲动涌入市场，而股价正如他们所愿节节攀升，家家户户都洋洋得意。

一位心情十分隐忧的证券高级管理人员向笔者作了一个形象的比喻：股市像只气球，气瘪时，大家敬而远之，怕吹它。等到气鼓时，众人抢着吹它。吹了一轮下来，过去有过教训的人，看到气球胀得太快，心悸之余，便远远观望。可是，新来者却吹得高兴，旁观者心里痒痒。于是，人越吹越多，球越吹越大。这样的气球，即使碰上一粒砂子也会爆的。

为了避免股灾从天而降，证券市场主管机关按照北京有关部门的部署，强行为股市热降温。深指从312点滑落到240点左右。

对于证券主管机关的作法，社会各界褒贬不一，反应强烈。

一位市民打市长专线说，"为什么香港恒生指数突破6000点大关时，大家举杯相庆，而深指刚破300点，有关部门就惊恐不安地干涉呢？"

更多的人希望主管机关谦虚一些，学学上海经验，用增加供给这个大家都易接受的办法调节股市的温度。

对此，主管部门也有自己的看法和苦衷。但是，可以相信，投资者和管理者的出发点都是一致的，就是要建成一个完善和健全的股票市场。尽快建立权威性的证券管理委员会，这已是包括证券管理机关在内的社会各界的共识，也是解决这一矛盾的良方。

（崔保新）

材料三　在漩涡的中心
——上海证券交易所见闻

在上海街头漫步，最引人注目的是三五成群的自发式"股会"。遍布上海的60多个证券交易网点人头攒动、人声鼎沸，"牛市"、"熊市"、"买进"、"抛出"之类股语随处可闻。老上海指着拥挤的长龙告诉记者："在上海，排队的一定是在买股票。"

上海的股市正如上海的初夏一般燥热。然而，股市交易现场是什么样子？大多数已经"下海"（上海人称从事股票买卖为"下海"）多年的老股民依然说不清楚。

神秘的"SSE"

上海股市的灵魂是位于外滩外白渡桥畔的上海证券交易所。整个大上海的股票交易都在这里进行。"SSE"是上海证券交易所的英文缩写。

走进交易所古铜色的大门，神色威严的警卫在来回巡查。记者沿猩红色的地毯走上台阶，一个由玻璃幕墙封闭的全透明的中央证券交易大厅出现在眼前。

大厅面积有447平方米，除交易所会员外，常人绝不允许擅越雷池。正面墙上，一个长4.7米、宽2.7米的"上海证券交易行情动态"巨大电子显示屏格外引人注目，上面红、绿、黄三色数字分分秒秒显示着十几种上市股票的当日开盘价、上个交易日收盘价以及最新一笔交易价。

46个凹形柜台在大厅整齐排列，这就是上海交易所各会员证券公司进场交易的席位。柜台上分别插着印有各证券公司标徽的会员旗。

每个席位上现装有两台电脑及红白两架电话。电脑显示交易的最新行情并输入股民买卖何种股票价格及数量等信息。红色电话通到交易所外，可以与各自的证券公司或客户通话，白色电话用于交易所内联络业务。

大厅中央还有两个很大的椭圆形柜台，那是股市交易监督者的"宝座"。

11：30分，前市交易刚闭市。记者在一位姓朱的黄马甲陪同下，走进交易大厅内。尽管此时厅内已相当安静，但当记者抚摸着光滑的席位、崭新的电脑时，还能感受到刚才的紧张激烈气氛。

"SSE"每天上午9：30至11：00，下午1：30至3：00开市，周六、周日停市。

红马甲　黄马甲

股市上，最引人注目的是红马甲、黄马甲·红马甲，是各证券公司派进交易大厅的经纪人，因身穿红马甲为标志而得名。黄马甲，是证券交易所的管理人员，因身穿黄马甲为标志而得名。四、五个黄马甲安坐在椭圆形监督宝座，审视近百名红马甲在各自席

位紧张交易。

普通股民绝对不允许直接进入交易大厅。交易所开业那天，当时的上海市长朱镕基等中外贵宾也一概隔着玻璃墙观看交易盛况。股民们买卖股票可以委托证券公司。而证券公司又通过自己的红马甲来完成整个委托。

当你需要购买或出售一种股票时，你首先应该到证券公司或证券公司下属的服务网点，索要委托单，填写买进或卖出股票的数量、最高价格或最低价格。证券公司很快就会把你的委托要求，电话通知自己在交易所内的红马甲，红马甲立即把你的买卖信息输入席位上的计算机，计算机按设计程序，根据时间优先和价格优先的股票交易原则，自动为买卖双方配对，一笔交易一旦成交，立即显示在大屏幕上。红马甲通过席位上的红色电话告示证券公司通知你，让你第二天带上钱或股票、身份证和认购卡等到证券公司办理股票交割手续。

上海股市建立之初，红马甲大多是上海人，分属上海申银、万国、海通、财政四大证券公司。而今天，记者看到交易大厅里，已活跃着浙江、山东、安徽、江苏、江西、辽宁、北京、天津、广东等地的几十个外地"红马甲"。迄至6月份，全国各地已有61家证券公司成为上海证券交易所会员。

红马甲的年龄一般都在25岁以下。记者与他们交谈之后，方知他们多是银行院校毕业的大中专学生，已有一、二年实际金融工作的经验。在成为红马甲之前，都经过上海证券交易所的专门培训。这些"红马甲"、"黄马甲"很幸运地成为新中国第一代股票经纪人。

一位22岁的女"红马甲"说："每天一早穿上红马甲，走进交易大厅，都有一种赴汤蹈火的感觉。股市有风有浪，千百人的千百万财产掌握在自己手中，我只想尽力为每一个股民谋利益。"

交易所人谈股市

在上海证券交易所，记者见到年仅37岁的尉文渊总经理，他对上海股市的基本估价是：起点高、发展快、意义深远。他说，随着浦东开发和我国九十年代改革开放的重点转向长江流域，上海股市将成为带动我国金融改革的龙头。上海电真空B股上市后，其行情通过路透社向世界各地发送，使上海证券交易所首次与国际证券市场接轨，上海股票开始走向国际市场。规范化、国际化是上海股市发展的方向。

类似西方世界股市的"黑色星期五"悲剧会不会在中国上演？上海证券界人士对此众说纷纭。他们说，证券投资总是有风险的，证券公司发行股票时已提醒股民"股市风险莫测，入市谨慎氛择"，这绝不是危言耸听地喊"狼来了"。但作为证券交易所，其职责是提供一个公开、公正、公平的交易环境。除了股民自己，谁也不会替你承担投资的风险。

申银证券公司的杨燕雯小姐告诉记者，在股市上，一个人赚了，最终总有一个或几个人要赔的，而每个股民都相信自己身后等着一个傻瓜会用更高的价格买自己抛出的股票，所以大家都在抢着买股票。但最后总有人抛不出他手持的股票，他就被套住了，他就是最后一个傻瓜。从前因为炒股失败而自杀的悲剧是发生过的。

"股市就是这么较真，股市就是这么冷酷。"一位经纪人的话给记者留下了深刻印象。

（汪洪洋）

五、李谷一打官司

背景介绍

名人本来就容易造成轰动效应，名人打官司更是令万人瞩目。一时间，刘晓庆等"大腕"都运用法律手段来解决各种纠纷。李谷一的这场诉讼则是众多名人官司中最具有代表性的一个。

材料：

- 诉南阳《声屏周报》、汤生午侵权案一审结束，李谷一胜诉
- 一场令人瞩目的名人官司

材料一　诉南阳《声屏周报》、汤生午侵权案一审结束，李谷一胜诉

纷扬一时的李谷一诉汤生午、《声屏周报》侵害名誉权案，历时两天半的法庭审理，7月12日上午结束。南阳地区中级人民法院作出裁决，李谷一胜诉。

1991年1月16日，南阳《声屏周报》刊载该报记者汤生午文章《著名歌星韦唯接受本报电话采访道出个中原因》，文中不提名地报道了李谷一在住

房、工资、医疗费、出国等问题上给韦唯以种种刁难，并在公共场所宣告韦唯得了艾滋病。文章经全国多家报纸转载后，造成很大影响。李谷一认为该报道严重失实，使其人格形象受到极大伤害，并于去年8月在一次记者招待会上表示"欲对簿公堂"。事情发生后，双方经过接触，未能达成谅解。今年1月24日，李谷一委托丈夫肖卓能向南阳地区中级人民法院递交了起诉状。法院接诉状后，召集双方当事人继续调解，亦未能达成谅解。

法院审判结果认为，汤生午发表在1991年1月16日《声屏周报》上的电话采访文章基本内容失实，损害了原告的名誉、人格，原告诉讼理由正当，法院予以支持。报道所使用的一些语言加重了对原告的侵权程度，《声屏周报》应负主要责任，汤生午应负一定责任。

法院判决如下：

责令《声屏周报》和汤生午立即停止对李谷一名誉的侵害；《声屏周报》和汤生午要在《声屏周报》一版刊载文章，向李谷一赔礼道歉；由《声屏周报》和汤生午赔偿原告经济损失2500元，《声屏周报》支付2000元，汤生午本人支付500元；赔偿原告精神抚慰费500元，《声屏周报》支付400元，汤生午本人支付100元。

材料二　一场令人瞩目的名人官司

事出有因

1991年元月16日，南阳《声屏周报》在头版刊登了由该报记者汤生午撰写的消息。标题是《有人说她得了可怕的病，有人干脆说她已经自杀，舆论莫衷一是，著名歌星韦唯接受本报电话采访道出个中原因》。消息中写道："在1990年亚运会期间的一次演出中，10年前以一曲《乡恋》而名噪大陆的某乐团领导，不知心怀何意却明显险恶地抓起话筒，向在座各位愤愤宣告了一个大胆的谣言：韦唯得爱滋病了。很明显，早在70年代就以《打铜锣》、《补锅》走俏大江南北的李谷一就是这篇报道潜在的主人公。这篇文章发表后，国内许多报刊纷纷转载和摘登。这使李谷一大为光火，她认为这篇报道严重失实，并伴有侮辱性语言，从而造成了恶劣影响，侵害了她的名誉权。使她的人格和名誉以及身体受到严重损害。她将向法院起诉《声屏周报》及文章作者汤生午。1991年10月15日，著名歌唱家李谷一平生首写了起诉状。状告南阳《声屏周报》记者汤生午及法人代表王根礼。这份"起诉状"的最后，李谷一提出了她的诉讼要求：①立即停止被告对我的名誉侵害；②被告在报刊上公开向我道歉，以消除影响，恢复名誉；③被告赔偿由其行为造成我方的经济损失费1.8万元，被告付给我精神损耗抚慰金3000元。李谷一在起诉中列举被告的侵权事实包括：①被告对事实的捏造和杜撰；②被告对事实的歪曲和篡改；③被告使用的侮辱性语言。今年元月26日，李谷一委托其丈夫肖卓能、律师巩沙向被告所在地法院南阳地区中级人民法院递交了起诉状。巩沙认为：韦唯是证人身份，如果调查下来韦唯作的是伪证，也有追加为被告的可能。韦唯在接受北京晚报记者采访时说，"自己对《声屏周报》电话采访中所说的事实是有根据的。如果这场纷争引起诉讼，相信法律是公正的"。《南阳晚报》6月4日发出一则消息，文中说"南阳地区中级人民法院决定：追加韦唯为共同被告，通知其参加诉讼。"作为本案关键人物的韦唯由证人追加为被告。于是一场名人官司拉开战局。

开庭之前

6月底，关于歌唱家李谷一诉《声屏周报》社汤生午一案于7月3日开庭的消息见诸各大报端。7月初，各地记者纷纷抵达南阳。

7月6日，南阳地区中级人民法院办公室主任张春安说，法院虽然于前一天贴出了将于7月8日开庭的公告，但是法院正在郑州主持有关当事人参加的调解，如果达成协议，就不再开庭。7月7日凌晨3时，消息灵通的记者报告最新消息——调解失败。但有关部门决定天亮以后继续调解。下午4时，我们又获得消息，请记者们5点钟参加一个新闻发布会。下午5时，南阳地区中级人民法院在新建的第三审判庭召开新闻发布会。在新闻发布会上，该院新闻发布人张春安用最简要的语言在1分42秒时间里宣读了事先拟好的稿子。他说，本院6月3日依据《民事诉讼法》第119条规定通知韦唯作为追加被告出庭，现因依据不足，原决定不妥，于7月7日撤消韦唯的共同被告的决定。同时由于本案出现新的变化，根据《民事诉讼法》第132条第三项和第四项的规定延期开庭，具体开庭日期另行公告。张春安说罢，随即宣布新闻发布会到此结束。在场的近百名记者，不少人站起来提问，一时秩序大乱，张春安神色自若，未作任何解释，快步走出会场。

许多记者对本案出现的戏剧性变化百思不得其解。有的追逐着当事人进行采访。在梅溪宾馆，汤生午向记者讲述了两天的调解过程。参加调解的除了法院主要负责同志和当事人李谷一、汤生午和《声屏周报》社主编王根礼外，还有南阳地委宣传部部长和广播电视局局长。大家见面后，所有人员分成两组分别进行调解。法院同志轮流对汤生午做工作，他们异口同声说，汤生午的那些报道全部失实，需要公开向李谷一赔礼道歉，并赔偿她的经济损失。在场的南阳地委宣传部长和广播电视局局长同意法院的说法，而汤生午坚持自己的观点。这时宣传部副部长郑重地对汤生午说："如果你现在接受条件，今后对你工作上的使用还可以考虑，你个人的经济损失可以由报社承担，否则……"法院同志在场听后，未作任何表态，汤生午感觉到问题的严重，他考虑了一会说出了自己的意见：①那篇报道基本属实；②文中一些细节地方确实给李谷一造成了一定影响，愿意就这一部分公开道歉；③如果李谷一同意撤诉，可以承担她的合理费用。法院同志说，你的条件没有一点让步，对方根本无法接受。如果 你仍坚持自己的意见，我们就按时开庭吧！

在我们下榻的南阳国际饭店，几个记者议论起这场官司，有人说，这其实是一场普普通通的民事官司，正因为是名人的官司，才惹得这么轰动。上海来的一位年轻记者说就象里弄里两个老太太因闲话吵架一样，随着人们法制意识的增强，也会变得普普通通。

8日下午，我们和兄弟报社的几位记者在梅溪宾馆的一个房间闲侃，突然接到电话，说法院给当事人送传票和通知书来了。在场的律师窦柏林住处，记者见到了墨迹未干的通知书。上面写着：我院受理李谷一诉汤生午、《声屏周报》侵害名誉权一案，现决定于1992年7月10日上午8时，在本院开庭审理。窦律师透露说，在收到开庭通知书之前，法院曾向他们征询关于开庭日期的意见。律师们提出可否在9日，法院认为准备时间过于仓促，遂定于10日上午8时。他还告诉记者，由于韦唯改为证人身份，汤生午聘请韦唯律师李大进同他一起，共同作为汤的辩护律师。

7月9日上午，李谷一在爱人肖卓能陪同下与部分记者见了面。李谷一始终认为汤文从头到尾都是失实的，正因为这样才来打这场官司。如果像汤生午说的基本属实，只是枝节部分有问题，她是不需要起诉打官司的。谈及韦唯，李说，她不明白韦唯为什么要发这个难。她相信通过法庭调查，会搞清楚的。韦唯是她培养的学生，她对学生就像母亲对待孩子一样，目的是想让他们成才。韦唯为什么要说的那么恶，她感到困惑。肖卓能补充说，作为一个乐团的领导，李谷一有她的难处和苦衷，希望大家能够理解她。通过这个事件，双方都要总结教训，今后还要继续工作、生活和奋斗。他还说，李谷一表示过这么一个态度：如果她确实不对，有错误，愿意向全国人民道歉。

经过两天的曲曲折折，10日上午8时30分，这起涉及李谷一、韦唯两位名星的官司，终于开庭审理了。

法庭内外

10日早上7时30分，我们赶到南阳地区中级人民法院门口，充满好奇心的宛城市民已挤满了法院门口。这时，一辆淡黄色伏尔加轿车悄然驶入法院，停在审判庭门前，一位身着白底蓝花连衣裙的年轻女子走下车。一顶遮阳帽和一幅墨镜几乎遮住了整个脸部。一位记者突然发现她就是在开庭前两天始终未露面的韦唯。她在两位妇女的搀扶下走进法庭。整个上午我们再未见到她的身影。7时50分，李谷一身穿蓝色连衣裙，从一辆被人簇拥着的奥迪小轿车上下来。在法警的保护下和她的丈夫肖卓能冲过围观的人群。在照相机镁光灯的闪烁下快步进入法庭。紧接着，系着黑领带，戴着眼镜的汤生午和《声屏周报》社主编王根礼也乘车到达法庭。

8时30分，审判长宣布开庭。原告代理人巩沙和被告汤生午、王根礼分别宣读了起诉状。紧接着法庭开展调查，分别向原告和被告就文章中提到的爱滋病、住房、工资、出国、医疗费报销等问题进行了询问。原告声称文章内容全部失实。而被告却仍然认为报道内容基本属实，只存在某些失误之处和个别欠妥的言词。

下午3时，又继续开庭。证人韦唯出庭作证。当韦唯从侧门进入法庭时，场内哗然。人们不顾法庭纪律，纷纷站起观看。记者也在混乱中抢拍照片。现在28岁的韦唯用她那低沉的女中音回答了法官的提问。她说1990年汤生午通过电话对她进行了采访。她就自己的工作、生活以及自己当时的心境等问题接受了采访。当法官问她提供的内容是否真实时，她说她提供的全部是自己的亲身经历。文章中提到的在一次"演出"中而她讲自己是在乐团的一次"排练"中而不是"演出"中她和李谷一确实进行了她是否有

爱滋病的对话，当时在场的有30多人，都是乐团成员。这时法官宣读了当时在场人员的几个证词。韦唯出庭作证使旁听者变得异常活跃，旁听者先后两次鼓掌。双方代理人都提出了与本案有关的问题，5时42分，法庭宣布休庭。

11日上午，法庭又宣读了中央电视台编辑祖菊红和南阳电视台袁慧的证词。9时40分，双方辩护人开展法庭辩论。李谷一的律师巩沙胸有成竹，他曾被刘晓庆聘为律师打赢官司名噪四方，而汤生午的律师李大进思维敏捷，也因在周旋遗产纠纷案中打赢了一位著名作家的官司而蜚声九州，他和号称中原第一律师的窦伯林同为汤的辩护人，还有原被告所聘的另几位律师也是律师界的强手。齐鼓相当的阵容开始了一场唇枪舌战。

在辩论中，巩沙对汤生午报道失实的论据取证的充分和论述观点的严密具有准确、犀利和击中要害的能力。而李大进以坚决的语势要求法庭制止原告代理人对被告代理人水平的评价，要求原告律师围绕本案争论焦点进行辩论，充分显示了律师的敏捷和反驳能力，每一轮论战，观众都不顾法庭纪律，出现掌声和骚动。

辩论一直进行到下午5时30分。汤、王的慷慨陈词反激起了李谷一把官司打到底的决心。当被告同意法庭主持下的调解时，李谷一口气坚持地说："据被告的态度，不再同意调解。"

判决之后

7月12日上午，审判长宣读了判决词。

坐在原告席上李谷一听着听着，泪水无声地潸然落下，继而伏案而哭，泣不成声。以致法庭录相、拍照时，她的律师巩沙用折扇遮挡。闭庭好一会儿，李谷一才强忍泪水，匆匆坐进那辆奥迪小车离去。法庭外面，仍然是人山人海。有人为《声屏周报》社败诉而不以为然，有人为李谷一胜诉感到欣慰，总之议论不一。

下午一时，李谷一举行了记者见面会。会上，她再一次失声痛哭。她说有人说我们是'大原告'，人家是'小被告'，我是厅局级干部，有权势，有后台，如果是这样的话，我们何需跑到人家的地方来打官司？我们早就盼望调解，但并没人这么办，个中曲折，溢于言表。她哭得泣不成声。她的丈夫肖卓能说：我们不止一次请求文化部调查解决，可是……但这事总算有了结果，这是我们一年多来孤军奋战的结果，也是我们不愿看到的结果……

李谷一接着说："事情并未结束，在整个过程中，只是划了个逗号，而不是句号。这场官司的结果，大家已经知道了。但并未能给我带来喜悦，带来的是沉重感。这里不谈官司，是谈人际关系。我所以沉重，是感到通过这场官司未能使我们感情加深，而是相反。友谊打破了，就没法恢复，就象人死了不能复活一样。"

李谷一说着，又是一阵哽咽。最后她说："我希望在座的记者朋友们今后做做团结的工作，再不要增强新的矛盾和痛苦。也请求你们在以后报道别人的情况时，多作一些调查、落实。韦唯说她想用更多的精力唱好歌，但愿她如此，她也会这样的。"

李谷一对美好人际关系的呼唤，颇能引起我们的共鸣。正像韦唯在我们新乡演出时说的话，"李谷一是我的师长，是我的益友，我希望我们中间永远存在友爱。"但愿这两位著名歌星和好如初。

（张秀湘）

六、中共十四大

背景介绍

在邓小平南巡讲话之后召开的中共十四大，确立了社会主义市场经济体制，选举产生了新的中央领导人，从而为中国在此后几年的发展定下了基调。此后，我国的改革迈出了前所未有的大步。

材料：

- 中共十四大在京举行
- 中国共产党第十四次全国代表大会关于十三届中央委员会报告的决议
- 中国共产党第十四次全国代表大会关于《中国共产党章程》（修正案）的决议
- 邓小平与十四大
- 外电评述十四大闭幕
- 坚持伟大理论，夺取更大胜利——热烈祝贺党的十四大胜利闭幕

材料一　中共十四大在京举行

肩负着加快改革开放和现代化建设步伐重大历史使命的中国共产党第十四次全国代表大会，10月

12日上午9时在人民大会堂开幕。

江泽民同志在代表十三届中央委员会向大会作的报告中指出：这次代表大会的任务是，以邓小平同志建设有中国特色社会主义的理论为指导，认真总结十一届三中全会以来14年的实践经验，确定今后一个时期的战略部署，动员全党同志和全国各族人民，进一步解放思想，把握有利时机，加快改革开放和现代化建设步伐，夺取有中国特色社会主义事业的更大胜利。

邓小平同志今年初视察南方的重要谈话，极大地鼓舞了全党同志和全国各族人民。广大干部和群众思想更加解放，精神更加振奋，上下团结一致，到处热气腾腾，进一步展现出中华民族实现伟大理想的壮丽前景。党的十四大在这里召开，更加受到海内外关注。全党和全国各族人民对这次大会寄予厚望。

党的十四大应到代表1989人，特邀代表46人。当天上午，到会的2000位代表带着5100万党员和11亿人民的嘱托，满怀信心，聚会在人民大会堂。这些各地区、各部门、各民族、各条战线党的领导骨干和优秀分子，努力学习和实践邓小平同志建设有中国特色社会主义的理论，认真贯彻党的基本路线，在社会主义现代化建设和改革开放中做出了显著成绩。

在大会主席台前排就座的有江泽民、杨尚昆、李鹏、万里、乔石、姚依林、宋平、李瑞环、田纪云、李铁映、李锡铭、杨汝岱、吴学谦、秦基伟、丁关根、邹家华、朱镕基、薄一波、宋任穷、刘华清、杨白冰、温家宝、彭冲、方毅、洪学智、陈作霖。

上午九时，李鹏同志宣布大会开幕。军乐团高奏国际歌。随后，全体同志为毛泽东、周恩来、刘少奇、朱德等老一辈无产阶级革命家和革命先烈，为不久前逝世的李先念、邓颖超、徐向前、聂荣臻等老一辈无产阶级革命家默哀。

江泽民同志在热烈的掌声中开始向大会作报告，题目是《加快改革开放和现代化建设步伐，夺取有中国特色社会主义事业的更大胜利》。这个报告分四部分：一、十四年伟大实践的基本总结；二、九十年代改革和建设的主要任务；三、国际形势和我们的对外政策；四、加强党的建设和改善党的领导。

江泽民的报告多次被热烈的掌声打断。

具有承前启后、继往开来伟大历史意义的中国共产党第十四次全国代表大会，在选出了新一届中央委员会和中央纪律检查委员会，并通过了关于十三届中央委员会报告等决议后，于10月18日下午在人民大会堂胜利闭幕。

大会强调指出，适应加快改革开放和现代化建设步伐的新形势，必须用邓小平同志建设有中国特色社会主义的理论武装全党。大会号召全党同志，要在十四届中央委员会的领导下，更加紧密地团结起来，为夺取有中国特色社会主义事业的更大胜利而努力奋斗。

江泽民同志主持了大会。

会议首先通过了由34人组成的总监票人和监票人名单。

在大会监票人的监督下，到会的2007位代表以无记名投票方式，选举出189位第十四届中央委员会委员，130位中央委员会候补委员，共319人，选举中央纪律检查委员会委员108人。

大会依次通过了关于十三届中央委员会报告的决议、关于中央顾问委员会工作报告的决议、关于中央纪律检查委员会工作报告的决议。

大会对十三届中央委员会的工作表示满意。大会赞成报告对14年伟大实践的基本总结，同意报告提出的加快改革开放和现代化建设步伐的决策和部署，同意报告对国际形势的分析和阐述的对外政策，强调要进一步加强党的建设和改善党的领导。

大会同意关于不再设立中央顾问委员会的建议，并向中央顾问委员会和老同志们表示衷心的感谢和崇高的敬意。

大会对中央纪律检查委员会的工作表示满意。

会议还通过了关于《中国共产党章程》（修正案）的决议。大会认为，把建设有中国特色社会主义理论和党的基本路线写进党章，对于统一全党的思想和行动，夺取有中国特色社会主义事业的更大胜利，具有十分重要的意义。

下午6时，大会圆满完成各项议程后在《国际歌》乐曲声中闭幕。

材料二　中国共产党第十四次全国代表大会关于十三届中央委员会报告的决议

（1992年10月18日通过）

中国共产党第十四次全国代表大会批准江泽民同志代表十三届中央委员会所作的报告。大会对十三届中央委员会的工作表示满意。

大会赞成报告对14年伟大实践的基本总结。十一届三中全会以来，党领导各族人民实行改革开放，

进一步解放和发展生产力，开辟了社会主义现代化建设的新时期。我们所以能够取得举世瞩目的巨大成就，根本原因是坚持把马克思主义基本原理同中国具体实际相结合，逐步形成和发展了建设有中国特色社会主义的理论，制定和实行了党在社会主义初级阶段的基本路线。邓小平同志作为我国改革开放和现代化建设的总设计师，为这一理论和路线的创立作出了历史性的重大贡献。大会认为，报告对党在实践过程中形成的基本理论、基本路线和一系列战略决策，作出郑重的结论是十分必要的。这对于进一步统一全党思想，坚持党的基本理论和基本路线不动摇，把建设有中国特色社会主义的伟大事业继续推向前进，具有重大的现实意义和长远意义。

大会同意报告提出的加快改革开放和现代化建设步伐的决策和部署。全面完成报告提出的各项任务，必将有力地推动 90 年代我国经济的发展和社会的全面进步。大会指出，抓住有利时机，集中力量把经济建设搞上去，力争国民经济在讲求效益的前提下有一个较高的增长速度，是完全正确和可能的。大会认为，将我国经济体制改革的目标，确定为建立社会主义市场经济体制，是有中国特色社会主义理论的丰富和发展。建立社会主义市场经济体制，涉及经济基础和上层建筑的许多领域，要有一系列相应的体制改革和政策调整，必须抓紧制定总体规划，有计划、有步骤地实施。

大会同意报告对国际形势的分析和阐述的对外政策。大会指出，要坚持奉行独立自主的和平外交政策，反对霸权主义和强权政治，努力为我国的改革开放和现代化建设争取有利的国际环境，为世界的和平与发展继续作出贡献。

大会指出，适应加快改革开放和现代化建设步伐的新形势，必须用邓小平同志建设有中国特色社会主义的理论武装全党，进一步加强党的建设和改善党的领导。要加强领导班子建设，培养社会主义事业接班人；密切党和人民群众的联系，坚决克服消极腐败现象；加强基层党组织建设，充分发挥党员的先锋模范作用；坚持和健全民主集中制，维护党的团结和统一。

大会号召，全党同志要在十四届中央委员会的领导下，更加紧密地团结起来，为夺取有中国特色社会主义事业的更大胜利而努力奋斗。

材料三　中国共产党第十四次全国代表大会关于《中国共产党章程》(修正案)的决议

(1992 年 10 月 18 日通过)

中国共产党第十四次全国代表大会通过十三届中央委员会提出的《中国共产党章程》(修正案)，决定自通过之日起，经修正后的《中国共产党章程》即行生效。

大会认为，把建设有中国特色社会主义的理论和党的基本路线写进党章，对于统一全党的思想和行动，夺取有中国特色社会主义事业的更大胜利，具有十分重要的意义。

大会要求，各级党组织和全党同志要坚决执行党章的各项规定，进一步增强党的凝聚力和战斗力，使党在改革开放和社会主义现代化建设中更好地发挥领导核心作用。

材料四　邓小平与十四大

为期一周的中共十四大，在举世瞩目中拉开帷幕，又在举世瞩目中胜利闭幕。

海内外舆论一致认为，十四大是推动中国改革开放向前发展的一座里程碑，而铸造并亲手竖立这一丰碑的"总设计师"邓小平功不可没。十四大，无疑是邓小平推动 14 年改革开放"第二次革命"伟大实践的又一精彩力作。

南巡壮举，为十四大定下"加快步伐"的改革主旋律。

在 1992 年的中国新闻报道中，"南巡"恐怕是出现频率最高的一个词。

提及十四大，人们不能不提及邓小平和他的年初"南巡"。

10 月 11 日下午，十四大新闻发言人、中共中央宣传部副部长刘忠德在京举行首次中外记者新闻发布会，中外记者关注的焦点之一就是：邓小平会否出席十四大？邓小平对这次大会有什么影响？刘忠德说：邓小平同志是这次大会的特邀代表。他今年年初南巡的重要谈话，为这次大会的召开作了重要的"思想准备和理论准备"，邓小平同志"对开好这次大会起着重要的作用"。

在次日的十四大开幕式上江泽民在万众瞩目中所作的报告中，更是对小平南巡作出高度评价，江泽民指出："今年初邓小平同志视察南方发表重要谈

话，精辟分析了当前国际国内形势，科学地总结了十一届三中全会以来党的基本实践和基本经验，明确地回答了这些年来经常困扰和束缚我们思想的许多重大认识问题。”报告透露：今年三月中央政治局召开全体会议，完全赞同邓小平同志的南巡重要谈话，认为谈话不仅对当前的改革和建设，对开好党的十四大具有十分重要的“指导作用”，而且对“整个社会主义现代化建设事业具有重大而深远的意义”。随后，党中央和国务院作出一系列关于加快改革开放和经济发展的决策，以邓小平南巡谈话和三月政治局全体会议为标志，我国改革开放和现代化建设事业“进入一个新的阶段”。

邓小平南巡谈话要点，集中到一点，就是要求加速经济发展，大胆解放思想，破除“姓社姓资”束缚，扫除一切“左”的障碍，使我国经济迅速跨上一个新台阶。

在深圳和珠海，在上海和武汉，邓小平南巡期间发出“思想更解放一点，改革开放的胆子更大一点，建设的步子更快一点”的号召，反复强调的就是坚持以经济建设为中心，加速我国改革开放步伐。“三个一点”的改革真言很快成为鼓舞全国人民振奋精神、掀起第二次改革开放新浪潮的巨大推动力，从而为党的十四大“加快改革开放和现代化建设步伐”的主旋律定下基调。

1月19日，邓小平乘坐的“改革列车”驶抵深圳，使创办8年之久、经受种种风雨的深圳人民大受鼓舞。视察深圳的5天期间，邓小平前后三次向深圳及广东省委领导人提出要把握当前机遇，“尽快把经济建设抓上去”。他对深圳市长朱良玉说“有条件上的地方要尽可能搞快点，只要是讲效益，讲质量，搞外向型经济，就没有什么可以担心的。”1月22日，他与广东和深圳市领导会面时又说：“改革开放胆子更大一些，敢于试验，不能像小脚女人一样，看准了的，就大胆地试，大胆地闯，”希望广东能在20年内赶上“亚洲四小龙”。1月23日上午，就在他即将离开深圳到珠海视察时，在码头上，他还回过头来向深圳市委书记李灏叮嘱说：“你们要搞快一点！”

历时35天、行程6000多公里的南巡，邓小平正确分析了中国发展面临的国际国内形势，又一次为改革开放航船拨正了航向。从苏联解体、东欧剧变的教训中，高瞻远瞩地指出社会主义要立于不败之地，首先要把国内经济建设搞好。及时提出我国经济加速发展的正确主张，争取“隔几年上一个新台阶”。

5月20日，视察首都钢铁公司时，邓小平更加关注“速度”问题。他在听取首钢搞活企业的汇报之后，对首钢和北京市委负责人说：“我们的发展速度同资本主义发达国家的发展速度不能一样。因为起点不同，原来的水准不一样，综合力量不一样。”对于今年初制定的我国国民生产总值增长6%的指标，小平从我国经济发展分“三步走”的战略目标出发，分析说：“我们有些同志满足于6%，满足6%就等于第二个台阶要第一个台阶去补才补得上，迈第三步那就更艰难了”。尖锐地指出：“看样子，如果我们始终保持6%的速度，就是停顿，就是后退，不是前进，不是发展”。

邓小平在首钢的这一重要谈话内容，引起了中南海决策层的高度重视。根据邓小平这一谈话精神，党的十四大报告对90年代我国经济发展速度作出重要修改。江泽民在十四大报告中说：“九十年代我国经济的发展速度，原定为国民生产总值平均每年增长6%，现在从国际国内形势的发展情况来看，可以更快一些。根据初步测算，增长8%到9%是可能的，我们应该向这个目标前进。”这不仅仅是个速度改变的问题，在事关国家前途命运发展的重大决策上，邓小平又一次作出了历史性的贡献。

高举“实事求是”大旗，走自己的路，为创立“中国特色社会主义”理论付出心血，功载十四大史册。

党的十四大的一项重大成果，就是确立了邓小平关于“建设有中国特色的社会主义”理论在全党的“指导地位”。这与党的七大确立毛泽东思想在全党的指导地位一样，十四大确立邓小平理论在全党的指导地位，实现了马克思主义与中国实践相结合的又一次历史性飞跃。

10月12日，江泽民在十四大开幕式报告上对邓小平同志这一历史功绩给予高度评价，他说：“邓小平同志是我国社会主义改革开放和现代化建设的总设计师。他尊重实践，尊重群众……表现出了开辟社会主义建设新道路的巨大政治勇气和开拓马克思主义新境界的巨大理论勇气，对建设有中国特色社会主义的理论的创立做出了历史性的重大贡献。”

在中国，最早提出有中国特色社会主义理论的正是邓小平。

1982年9月1日，邓小平在党的十二大开幕式致词中首次正式提出：“把马克思主义的普遍真理同我国的具体实际结合起来，走自己的路，建设有中国特色的社会主义，这就是我们总结长期历史经验得出来的基本结论。”十二大以来的10年间，邓小平这一理论在实践中经受检验，不断丰富与完善，逐步形

成关于社会主义发展道路、发展阶段、发展动力、战略步骤等九个方面内容构成的一套完整的理论体系。

其中，关于对"计划"与"市场"关系的认识，邓小平大胆探索，作出了划时代意义的马克思主义的全新解答。

十二大上，邓小平提出"走自己的路"，实际上宣布了放弃那套高度集中的"苏联计划经济模式"，初步有了"计划经济为主、市场调节为辅"的经济体制改革思路，随后的十二届三中全会上又有了"有计划的商品经济"新概念的提出；十三大，邓小平集中全党智慧，确认我国仍处于"社会主义初级阶段"，从而认识到商品经济是不可逾越的发展阶段，提出了"计划与市场内在统一"的观点，认识又有深化。

1990年12月，邓小平在与薄一波等中央领导同志谈话时说："我们必须从理论上搞懂，资本主义与社会主义的区分不是计划、市场这样的内容。社会主义也有市场调节，资本主义也有计划控制，不要以为搞点市场经济就是走资本主义道路，没那回事"。年初南巡时，小平同志继续发挥这一思想，作出"计划和市场都是经济手段"的科学论断，彻底打破了长期以来把计划和市场作为："姓社姓资"标志的传统观念，大大解放了人们的思想，为我国经济体制改革指明了前进的方向与目标。视察首钢时，邓小平进而要求抓住"市场经济"这个问题"换脑筋"，更新观念，实现从传统计划经济模式至社会主义市场经济的大转换。终于把建立"社会主义市场经济"作为经济体制改革的目标写进十四大正式文件。

这是社会主义经济理论上的重大突破，也是邓小平同志对马克思主义经济理论的重大贡献。

百年大计，"关键在人"。坚持"四化"标准选贤任能，为十四大顺利实现新老交替铺平道路。

十四大的人事变动及中央新领导班子的选拔，举世瞩目，事关重大。

邓小平以老一辈无产阶级革命家的战略眼光，提出了选贤任能的用人指导方针。南巡期间，邓小平不止一次地指出："中国的事情能不能办好，社会主义和改革开放能不能坚持，经济能不能快一点发展起来，国家能不能长治久安，从一定意义上说，关键在人。"

为保证党的基本路线"百年不变"，邓小平历来强调必须坚持干部"革命化、年轻化、知识化、专业化"标准。南巡谈话中，进一步明确提出要打破"论资排辈"、"求全责备"框框，大胆起用坚持党的基本路线和在改革开放中"有政绩"的人，对他们要"委以重任"，以干部组织路线的建设来确保对党的基本路线的执行。

按照小平同志这一思路，十四大上一大批德才兼备的优秀中青年干部进入新一届中央委员会。189名中央委员的平均年龄在56.3岁，大专以上文化占80%，7名中央政治局常委中最年轻的胡锦涛只有49岁，新的中央领导机构在年轻化、知识化方面大大迈出了一步。

与此同时，按照邓小平和其他老一辈无产阶级革命家的建议，为顺利实现新老干部的正常交替，十四大起不再设立"中顾委"，各地"省顾委"、"市顾委"等机构也相应不再设立。党的第三代领导核心展示了新阵容，十四大中央领导层中，地方党政干部进入政治局比例明显增加。谢非、姜春云、胡锦涛等广东、山东、西藏地区的党政一把手进入了政治局，香港报纸评论：这是"十四大高层人事布局的一大特色。显示邓小平任人唯才、拓宽用才管道的做法"。法新社说："这个新阵容表明向实现邓小平的领导集体年轻化、保证权力平稳过渡给年轻的共产党人的宿愿迈进了一步。"日本共同社认为："中共新的政治局具有非常浓厚的改革色彩。"

作为十四大的46位"特邀代表"之一，邓小平未有出席大会的开闭幕式，但他始终关注着十四大。据透露，十四大报告第四稿出来时，邓小平就花了两个半天时间来仔细审阅，又用了两个半天时间对报告提出重要修改意见，从总体上对报告稿给予很高评价。认为这个报告"有份量，是一大革命"。他还特地指出，报告中讲他的功绩，一定要放在集体领导范围内，绝不是一个人的脑筋就可以钻出什么新东西来，是群众的智慧，集体的智慧。他的功劳是把这些新事物概括起来，加以提倡。要写得合乎实际。

十四大开幕那天，邓小平坐在家中电视机前，又一次认真听了江泽民同志宣读的报告，报告结束时，小平满意地说："讲得不错，我要为这个报告鼓掌。"说完就在电视机前鼓了掌。在十四大召开的7天时间里，邓小平每天翻阅十几份报纸，仔细了解大会进程。19日上午，当他看到十四大胜利闭幕、选出中央新的领导班子的消息时，无限欣慰地说："真是群情振奋！"当天下午3时，他特意赶到人民大会堂宴会厅，与新当选的中央领导班子成员一起绕场一周，跟出席十四大的近2000名代表见面，满意地对大家说"这次大会开得很好，希望大家继续努力。"

短短的20分钟会见，使十四大代表情绪达到高

潮，全国人民深受鼓舞。

历史将永远铭记邓小平的伟大贡献！

（林双川）

材料五　外电评述十四大闭幕

【美联社北京10月18日电】中国共产党今天通过一个新的较年轻的中央委员会。

为期一周的代表大会结束时通过一项加速邓小平的市场经济改革计划的决议。决议说，中国改革的总设计师邓小平同志在开放和现代化计划方面作出了重要的历史性贡献。正如预料的那样，代表大会取消了另一个高级机构中央顾问委员会。预料这一行动对党的政治事务不会产生重大影响。

代表大会结束时，2000多名代表起立唱国际歌。

【美联社北京10月18日电】中国共产党今天通过了新的中央委员会。新的中央委员会平均比以前年轻，有更多的委员是担任省级党内职务的。

该党希望在控制该党达10多年之久的邓和其他老革命家去世后确保该党的顺利过渡。

中央委员中超过1/3的人下台为较为年轻的人让路，包括国家主席杨尚昆和人大委员长万里。

这次持续一个星期的大会肯定了邓的务实的政策。邓认为该党能否存在下去取决于它保持中国经济和人民收入不断增长的能力。

【合众国际社北京10月18日电】中国共产党全国代表大会今天闭幕，中共中央委员会有许多委员被换掉了，旨在保证中国经济改革的前途。

被中共在这次大会上称为中国面向市场改革的"总设计师"的高级领导人邓小平没有在闭幕会议上露面，尽管他作为特邀代表受到了邀请。在闭幕这天选出的新的中央委员会从以前原定的175人增加到189人。

在人民大会堂举行的最后会议结束了这次大会。这次大会巩固了高级领导人邓小平按照"社会主义市场经济"的提法进行的资本主义式的改革，但排除了向西方式的民主迈进的可能性。

在最后会议上，代表们在4次不同的表决中一致举手赞成，通过江泽民的报告，取消中央顾问委员会，批准党的纪律检查委员会的报告和修改党章。

表决由江泽民主持，他4次宣布没有反对票和弃权票。

【路透社北京10月18日电】香港一家由北京控制的报纸报道说，从中产生高级领导人的中央委员会的扩大是引进新的年轻人物的运动的一部分，这些人物将领导国家进入下一个世纪。

材料六　坚持伟大理论，夺取更大胜利

——热烈祝贺党的十四大胜利闭幕

中国共产党第十四次全国代表大会，胜利闭幕了。这次大会开得很好、很成功，是一次民主的大会，团结的大会，充满改革开放精神和求实奋进气氛的大会，大会经过紧张而高效的工作，圆满地完成了历史赋予的重大使命，必将进一步推动我国的改革开放和现代化建设事业，为中国共产党的史册增添新的光辉篇章。

党的十四大高度评价江泽民同志代表十三届中央委员会所作的报告。这个报告通篇体现了邓小平同志今年初视察南方重要谈话的精神，集中了全党和全国人民的智慧，对党的十一届三中全会以来14年的基本实践和基本经验作了系统的、深刻的总结，对邓小平同志建设有中国特色社会主义的理论作了精辟的阐述，科学地分析了国内外形势，确定了90年代加快改革开放，推动经济发展和社会全面进步的主要任务，提出了建立社会主义市场经济体制，提出了加强党的建设和改善党的领导，是指引全党和全国人民胜利前进的纲领性文件。各级党组织应当认真组织学习，结合各地各条战线的实际情况，坚决贯彻执行。全党同志的思想认识都统一到报告的精神上来，将使我们党在新的更高的水平上实现思想上政治上的高度一致，将使我们的改革开放和现代化建设迈出更大的步伐。

党的十四大的突出特点和最大贡献，在于对建设有中国特色社会主义的理论作了新的概括，充分肯定了这个理论在马克思列宁主义与中国实际相结合的思想理论发展史上的重要地位，并且把这个理论和在这个理论指导下制定的党的"一个中心、两个基本点"的基本路线正式载入党章。伟大的实践需要伟大的理论，伟大的理论指导伟大的实践。建设有中国特色社会主义的伟大事业，前人没有做过，本本上也没有说过，只能在马克思主义基本原理的指导下，坚持从中国的国情出发，实事求是，探索前进。建设有中国特色社会主义的理论，是马克思主义同中国实际相结合的最新成果，是毛泽东思想的继承和发

展，是当代中国的马克思主义。这个理论是全党和全国人民集体智慧的结晶，是我们最可珍贵的精神财富。我国改革开放和现代化建设的总设计师邓小平同志，对建设有中国特色社会主义理论的创立做出了历史性的重大贡献。如同新民主主义革命的伟大理论和伟大实践同毛泽东同志的名字紧紧连在一起一样，建设有中国特色社会主义的伟大理论和伟大实践是同邓小平同志的名字紧紧连在一起的。在当代中国，建设有中国特色社会主义的理论，最合乎国情、顺乎民意，最能够调动亿万人民群众的积极性、创造性，促进社会生产力的解放和发展，使我国建设取得举世瞩目的成就，使人民的生活水平迅速提高。实践是检验真理的唯一标准。14 年来我们所取得的一切成就，都是坚持建设有中国特色社会主义理论的指导，坚定全面地贯彻党的基本路线的结果。今后，在实现四化、振兴中华的伟大事业中，必须更加坚定不移地坚持这个理论和这条路线。当然，马克思主义要在实践中不断地丰富和发展，当代中国的马克思主义也必将在亿万人民群众的伟大实践中不断丰富和发展。

90 年代，全党和全国人民面临的改革和建设的任务十分宏伟、十分艰巨。党的十四大所提出的十大任务中，居于中心地位的仍然是经济建设。我们要集中精力把经济建设搞上去，要在提高质量、优化结构、增进效益的基础上，使国民生产总值平均每年增长 8—9%，使人民生活在本世纪末由温饱进入小康，使国民经济总体素质与综合国力迈上一个新的台阶。同时要围绕经济建设这个中心，加强社会主义民主法制和精神文明建设，促进社会全面进步。要实现这个奋斗目标，关键在于进一步解放思想，加快改革开放的步伐。特别要指出的是，十四大根据邓小平同志关于计划与市场的精辟论断，根据 14 年来的实践经验，明确宣布我国经济体制改革的目标是建立社会主义市场经济体制。这一理论上的重大突破，具有极其深远的意义，它必将推动人们思想的进一步解放，促进经济建设和各方面建设迅速发展。十四大报告中提出的十项主要任务，要通过扎扎实实的努力，一项一项地抓好落实。我们完全有理由相信，一个充满生机和活力的社会主义市场经济体制在中华大地上建立起来，90 年代的主要任务胜利完成，必将使我国的面貌发生新的巨大变化，社会主义制度的优越性必将更充分地显示出来。

中国共产党是领导建设有中国特色社会主义事业的核心力量。加强党的建设，改善党的领导，是实现十四大提出的历史性任务的根本保证。这次大会，选举产生了新的中央委员会和中央纪律检查委员会。一大批在改革开放的大潮中涌现出来的德才兼备、年富力强的新人被选进党中央，这是我们党兴旺发达、后继有人的生动体现。我们的党中央进一步实现了新老交替与合作，建设有中国特色社会主义的事业大有希望、大有前途。为了更好地肩负起新的历史使命，我们要在十四届中央委员会的领导下，全面加强党的建设，改善党的领导。首先是要组织全党认真学习建设有中国特色社会主义的理论，增强贯彻执行党的基本路线的自觉性和坚定性。只要全党同志进一步用建设有中国特色社会主义的理论武装起来，坚持党的基本路线一百年不动摇，我们就将无往而不胜。

90 年代，对我们这个发展中的社会主义国家来说，既有挑战，更是机遇。抓住有利时机，加快改革开放和现代化建设步伐，把我们自己的事情办好，促进祖国统一大业，推动人类和平和进步事业，是时代的召唤，人民的要求。让我们更加紧密地团结在党中央周围，勇敢地开拓，奋发进取，沿着建设有中国特色的社会主义道路阔步前进！

人物春秋

叶乔波

叶乔波(1964—)中国著名冰雪运动员，在92年16届冬奥会上获两枚银牌，实现了零的突破。她还多次在各种国际比赛中夺魁。92年12月，被中央军委授予“体育标兵”称号。

材料 叶乔波——实现零的突破

当国人在爆竹声中欢度猴年新春之际，从法国阿尔贝维尔第16届冬季奥运会上又传来喜讯：中国姑娘叶乔波连续夺得500米和1000米两个项目的亚军，五星红旗第一次在冬奥会赛场升起，中国人的名字第一次载入冬奥会获奖史册。

为了这时刻，叶乔波在银白色的跑道上奋斗了15个春秋。10岁那年，长春市少体校招生，怀着好奇心应试的小叶，未等起步就一头栽进跑道边的雪堆，抹抹眼泪，她又向前冲去。场外的教练崔顺子记住了这倔强女孩的名字。经过崔顺子手把手的培育，叶乔波和晶莹的冰结下了不解之缘。

12岁，入选八一速滑队。从此，她把脚下的冰刀和祖国的荣誉联在一起，瞄准世界纪录，开始了艰难的超越。

为有强健的体魄，叶乔波长年坚持高强度训练，曾创下日滑4万米的个人训练最高纪录。在教练肖汉章和科研小组配合下，取世界强手之长，结合自身条件进行专项训练，她又掌握了炉火纯青的蹬冰和弯道技术。10年前训练受伤。“胸椎错位并发腰背肌筋胫膜炎”，医生认定练下去有瘫痪的危险。叶乔波忍受着常人难以想象的痛苦，终以惊人的毅力走出了运动生命的“死亡之谷”。1988年一次大赛前，误服含违禁药品的感冒药，她又被国际冰联处罚停赛15个月。面对沉重的打击，没有消沉。她卧薪尝胆加倍苦练，以成功证明：中国人不是靠药物达到世界水平的。

叶乔波飞起来了。1979年开始，她在国内外的重大比赛中先后赢得50多枚金牌。1990年第7届全国冬运会上，她一人独得4枚金牌，去年世界锦标赛，她为中国摘取了第一枚500米女子速滑金牌。世界杯系列赛中，她又两度获此项目冠军。一连串的胜利震动世界冰坛，人们看到了中国冰雪运动的潜力。

这届冬奥会，叶乔波以0.02秒的极微弱的差距，落在美国名将后面，痛失夺冠的机会，她流下了眼泪。

28岁了，还想一搏。两年后，她希望在下届冬奥会把银牌换成金牌。

叶乔波，就是这么个不断超越自我的人。

（李晴杨）

赵玉芬

赵玉芬(1949—)女，我国著名化学家，中科院学部委员，原是台湾留美学者，1980年回国。

材料 中国最年轻的学部委员

她，新年伊始，加入了中科院学部委员行列。在这个代表中国科技队伍最高水平和声誉的集体中，刚满43岁的她，是最年轻的“小字辈”。

赵玉芬，原是台湾留美学者。还在台湾彰化女一中就学时，一位讲课很有趣的女老师，把她领进了神奇的化学王国。

从台湾新竹清华大学毕业后，仅用3年半，她又拿下了纽约州立大学石溪分校有机化学博士。还发现了磷化合物的像孙悟空一样瞬息变化的奇妙。

留美作博士后时，结识了杨振宁教授。从而促成了12年后，她作出毅然回大陆的选择。

“如果为生活，我会留在美国。但为事业，我应回

到祖国”。她在祖国大陆，能搞自己喜欢的课题。于是，无论是在中科院化学所任副研究员，还是在清华大学化学系任教授，磷的生命化学研究，始终是她为之全身心投入的追求。

“为什么大自然要选择磷?”美国哈佛大学教授F·westheimer向全球有机化学界提出一个挑战课题。

“人体中不到1%的磷，是命根子。没有氨基酸就没有生命。但氨基酸本身是死的。只有把磷原子和一个个氨基酸连接起来，形成磷化合物后，氨基酸分子才活跃起来，交换各种信息，给大自然带来生命”。一个深奥的难题，被她弄得如此明白、透彻。多年的合成和研究，终于使赵玉芬揭开了这个奥秘。1988年，她提出了“磷是生命化学的调控中心”的学术思想。她第一个回答了那位美国大师的挑战。国外学者认为，赵玉芬的成就，将带来生物工程的重大突破。

这个迷恋探秘的女科学家，酷爱旅游，着装颇为讲究。其“审美眼光”很得学生推崇。虽然年轻时喜欢的网球已顾不上打了，但每天晚上15分钟的“中华养身益智功”，从不耽误。

（边吉）

康克清

康克清(1911—1992)革命家、妇女运动的先驱，朱德的夫人。她于4月22日逝世。

材料　中共中央、全国人大、全国政协讣告(节选)

康克清同志的一生，是革命的一生，光辉的一生。1911年9月7日，康克清同志出生在江西省万安县罗塘湾的一个贫苦渔家。少年时期，她亲身经历了旧中国半封建半殖民地社会的种种黑暗，接受了进步思想的影响，于1925年在本乡从事妇女工作。1926年加入中国社会主义青年团，1927年任乡妇女协会常任秘书。大革命失败后，她革命的信念更加坚定。于1928年9月和近百名赤卫队员参加中国工农红军，上了井冈山。1931年转为中国共产党党员。1932年在江西瑞金任红军总司令部直辖的女子义勇队队长，直属队政治指导员。1934年当选为中华苏维埃共和国临时中央政府执行委员会候补委员，同年10月至1936年10月，参加了二万五千里长征，三过草地，历尽艰辛。长征途中，她与朱德同志一起同右倾分裂主义进行了坚决斗争。1936年任红四方面军党校总支书记。

1937年后，康克清同志历任八路军总司令部直属队组织股长、政治处主任、党总支书记，晋东南妇女救国会名誉主任，中共中央妇委会委员，解放区战时儿童保育会代主任，为夺取抗日战争和解放战争的胜利，作出了应有的贡献。1949年出席第一次全国妇女代表大会和中国人民政治协商会议第一届全体会议。

中华人民共和国成立后，康克清同志历任全国妇联第一届至第五届常委，第三届副主席，第四、五届主席，第六届名誉主席，中国人民保卫儿童全国委员会主席，中国福利会名誉主席，宋庆龄基金会主席，中国儿童少年基金会会长。在长期的妇女工作领导岗位上，她一贯坚持中国妇女解放事业必须在中国共产党的领导下，走社会主义道路，她重视妇女学习文化科学知识，强调妇女必须提高自身素质，发扬自尊、自信、自立、自强的精神。她十分关心维护妇女的合法权益，1979年亲自主持了《婚姻法》的修改工作，她特别关心基层和贫困地区群众，深入实际，调查研究，要求各级妇联干部为群众办实事、办好事。党的十一届三中全会以来，她强调把妇女工作的重点转移到社会主义现代化建设上来，提出了“四个现代化需要妇女，妇女需要四个现代化”的号召，为新时期中国妇女运动立下了不可磨灭的功绩。她还为增进我国与各国妇女的友谊，做了大量工作，曾代表我国出席过“国际保卫儿童会议”和联合国妇女十年中期会议，代表中国政府签署了《消除对妇女一切形式歧视公约》。康克清同志一贯重视儿童工作。她曾发起建立延安第二保育院，为战区难童和革命后代的成长呕心沥血。建国后，她动员社会各方面的力量，大力兴办各种儿童福利事业，有力地促进了儿童健康成长。

康克清同志是全国政协第五、六、七届副主席。她为加强人民政协建设，为巩固和发展爱国统一战线，为坚持和发展共产党领导的多党合作和政治协商制度，为贯彻执行党的“一个中心、两个基本点”的基本路线，作出了积极贡献。她还是中国共产党第七、八、九、十、十三次代表大会代表，第十一、十二届中共中央委员；全国人民代表大会第一届至第六届代表，第四届、第五届常务委员；全国政协第二届、第三届委员，第四届常务委员。

“文化大革命”中，康克清同志对林彪、江青反革

命集团的反党阴谋，进行了坚决的抵制和斗争。

康克清同志在60多年的革命生涯中，兢兢业业，孜孜追求，奋进不息。她对党和人民无限忠诚，对共产主义事业坚定不移。她处处以身作则，严于律己，光明磊落，是非分明，关心同志，平易近人，艰苦朴素，廉洁奉公，赢得了人民群众的尊敬和爱戴。她在身患重病期间仍然关注着我国改革开放和四化建设的进程，关心着我国妇女儿童事业的发展。

李先念

李先念（1909—1992）革命家、军事家，党和国家重要领导人之一，6月21日逝世。

材料　中共中央、全国人大、全国政协讣告（节选）

李先念同志的一生，是光辉的战斗的一生。他从青年时代起，就投身中国共产党领导的革命运动，参加黄麻起义，先后任陂安南县县委书记、县苏维埃主席，红四方面军团、师、军政治委员，中华苏维埃共国中央执行委员，在徐向前同志领导下，参加指挥了许多重要战役，为创建鄂豫皖和川陕革命根据地，进行了艰苦卓绝的斗争。长征中，他率领红四方面军先头部队迎接党中央和红一方面军，实现懋功会师；指挥包座战斗，打开北上通道；坚决抵制张国焘的分裂主义活动，策应红二方面军北上，为实现三大主力红军的会师作出了贡献。会宁会师后，中央军委指示，红四方面军一部西渡黄河，执行宁夏战役计划。他率部突破黄河天险，血战河西走廊，任西路军军政委员会委员。西路军失败后，他受命于危难之际，负责统一军事指挥，率领余部翻越祁连山，穿过戈壁滩，历尽艰辛，到达新疆，为党保存了一批战斗骨干。抗日战争时期，他任中共豫鄂边区省委军事委员会副主任和军事部长、豫鄂挺进纵队司令员、新四军第五师师长兼政治委员。他在孤悬敌后的敌伪心脏地区，率部与日伪军的“扫荡”和国民党顽军的进攻进行了反复顽强的艰苦斗争，独立创造了拥有1000多万人口、具有战略意义的中原抗日根据地，创建了拥有5万余人的正规部队和30余万民兵武装力量。解放战争时期，他任中原军区司令员，指挥所部进行战略坚持，牵制国民党30余万军队，接着进行了震惊中外的中原突围，拉开了解放战争的序幕。解放战争进入战略进攻前夕，他任新成立的中原局第二副书记、晋冀鲁豫军区副司令员，继任重建的中原军区第二副司令员，参与刘邓大军重建大别山根据地的斗争。从土地革命战争到全国解放期间，李先念同志坚定不移地、创造性地贯彻党的战略策略和毛泽东军事思想，为中国革命的胜利和中华人民共和国的成立，建立了不可磨灭的功勋。

中华人民共和国成立后，李先念同志历任中共湖北省委书记、省政府主席兼武汉市委书记、市长，省军区司令员兼政治委员，中共中央中南局副书记、中南行政委员会副主席。在此期间，他从本地区的实际情况出发，为建立和巩固人民民主政权，实现国民经济的恢复和发展，为社会主义改造和建设，进行了卓有成效的工作。1954年他调到中央工作，任国务院副总理兼财政部部长、财贸办公室主任和中共中央财经小组副组长，协助周恩来、陈云同志领导经济建设，在计划、财政、金融、商业、外贸等方面做了大量的工作。三年困难时期，他参与领导国民经济的调整工作，并在财贸方面提出切实可行的政策和措施，对较快地克服和扭转困难局面发挥了重要作用。“文化大革命”期间，他同林彪、江青反革命集团进行了坚决斗争；在非常困难的条件下，协助周恩来总理主持经济工作，尽量减少动乱造成的损失，争取经济保持稳定并取得进展。特别是，在粉碎江青反革命集团的斗争中，李先念同志是主要决策人之一，为从危难中挽救党、挽救革命作出了重大贡献。粉碎“四人帮”后，他是党和国家主要领导人之一，历任中共中央副主席、中央政治局常委、中央军事委员会常委、中华人民共和国主席、全国政协主席。在这期间，他协助邓小平同志领导全党实现历史性的伟大转折，制定以经济建设为中心，坚持四项基本原则、坚持改革开放的基本路线。他为拨乱反正，调整国民经济，推动改革开放，全面开展社会主义现代化建设，竭尽心力。他努力维护全国的社会政治稳定。他坚决支持以江泽民同志为核心的中央领导集体。他为加强各党派、各民族和各界人士的团结，巩固和发展爱国统一战线，为推动海峡两岸交往，促进祖国统一，为发展与各国人民、政府和政党的友好关系，进行了广泛的活动，作出了突出贡献。

李先念同志是中共第七届至第十二届中央委员，第八届至第十二届中央政治局委员，第十一届、十二届中央政治局常委。他在60多年的革命生涯中，对共产主义具有坚定的信念，对党、对人民、对无

产阶级革命事业无限忠诚。在任何艰难困苦的条件下，始终坚韧不拔，不屈不挠，坚持斗争。他具有无产阶级革命家的胆略和才华，善于把马克思主义与实际相结合，坚持“从群众中来，到群众中去”的群众路线，创造性地进行革命斗争和领导经济工作。他具有坚强的无产阶级党性，一贯顾全大局，坚持原则，维护团结，模范地遵守党的纪律。他襟怀广阔，光明磊落，谦虚谨慎，爱护干部，善于发现和珍视人才。他廉洁奉公，生活俭朴，严格要求子女。李先念同志不愧是德高望重，功勋卓著，深得全党、全军和全国各族人民爱戴的老一辈无产阶级革命家。

邓颖超

邓颖超（1904—1992）革命家、妇女运动的先驱，周恩来的夫人。7月11日逝世。

材料　中共中央、全国人大、全国政协讣告（节选）

邓颖超同志的一生，是光辉的战斗的一生。在我国革命的各个历史时期，她总是站在斗争的前列，为中国人民的革命和建设事业做出了卓越贡献。她在青年时代就投身革命，一九一九年参加“五四”运动，在天津组织妇女、学生联合会，并与周恩来等同志一起组织进步学生团体——觉悟社，参加和组织领导了天津学生爱国运动，一九二三年组织女权运动同盟会；一九二四年参与组织中国社会主义青年团，一九二五年初由中国社会主义青年团团员转为中国共产党党员。从此，她确立了为共产主义奋斗终生的坚强信念。在大革命时期，邓颖超同志曾任中共天津地委妇女部长、两广区委委员兼妇女部长，中共中央妇委书记。她发动和组织妇女群众，为反对帝国主义、封建主义的统治而英勇奋斗，使党领导下的妇女解放运动得到了蓬勃发展。在土地革命战争时期，邓颖超同志先在上海党中央机关从事秘密工作，后到江西中央苏区任中央局秘书长，并参加了举世闻名的两万五千里长征。邓颖超同志无论是在国民党反动派的白色恐怖下，还是在根据地和战略转移的艰苦环境中，始终坚贞不渝，对革命前途充满信心，表现了一个共产主义者不屈不挠的英勇斗争精神。抗日战争爆发后，邓颖超同志先后担任中共中央长江局妇委委员，中共中央南方局委员、妇委书记，中共中央妇委副书记，中共驻重庆、南京代表团成员。在这期间，她与周恩来等同志一起在国民党统治区同国民党反动派进行了针锋相对的斗争，积极团结社会各界人士，为坚持抗战、反对投降、反对分裂进行了不懈的斗争，工作卓有成效。一九四七年三月，邓颖超同志奉命回到延安任中共中央妇委代理书记，一九四八年她在中国妇女第一次全国代表大会上当选为全国妇联副主席，并任党组副书记。她提出了妇女工作的新任务，为解放区的妇女和农民的翻身解放做出了重要贡献。

建国后，邓颖超同志长期担任全国妇联以及党和国家的领导职务，历任全国妇联副主席、党组副书记，名誉主席，中国人民保卫儿童全国委员会副主席，第四、五届全国人大常委会副委员长，中共中央纪律检查委员会第二书记，第十一、十二届中共中央政治局委员，第六届全国政协主席。她为我国社会主义革命和建设，为健全社会主义民主和法制，为发展中国共产党领导的多党合作和政治协商制度，为加强党的纪律，为维护妇女儿童的权益，为实现祖国统一大业，呕心沥血，鞠躬尽瘁，付出了全部精力，做出了巨大贡献。

邓颖超同志在七十余年的革命生涯中，对共产主义具有坚定的信念，对党、对人民、对无产阶级革命事业无限忠诚。她顾全大局，坚持原则，模范地遵守党的纪律。她光明磊落，谦虚谨慎，密切联系群众，为了党和人民的利益无私奉献。她艰苦朴素，廉洁奉公，平易近人，始终保持了人民公仆的本色。邓颖超同志在国内外享有崇高的威望，是深受全党和全国各族人民尊敬和爱戴的老一辈无产阶级革命家。

一九八八年，邓颖超同志退出领导岗位后，仍时刻关心着党和国家的建设事业，衷心拥护党的十一届三中全会以来的路线、方针、政策，拥护党的“一个中心、两个基本点”的基本路线，坚决支持以江泽民同志为核心的中央领导集体。她高度评价邓小平同志南巡重要谈话和中央政治局全体会议精神，殷切期望伟大祖国日益繁荣昌盛，海峡两岸早日统一。

流行风

背景介绍

92年初的邓小平南巡讲话给中国带来了巨大的变化。文坛上，商业文化兴起，以《曼哈顿的中国女人》为代表的"留学生文学"风行。电影方面，张艺谋雄风再展，《秋菊打官司》引人注目；电视剧《编辑部的故事》则是王朔的新奉献，取材生活，令人捧腹。申办奥运是当年的大主题之一，歌曲、口号满天飞。服饰上，文化衫席卷夏装市场，开始流行。

电影《秋菊打官司》

故事发生在中国西北的小山村。向来老实的村民庆来为了在承包地里盖辣子楼与村长王善堂发生争执，被村长踢伤下身。村长认为自己是按文件精神为公家办事，不肯承认打人有错。庆来的妻子秋菊忍不下这口气，为了讨个公道，带着六个月的身孕，踏上了漫长的告状路途。

秋菊从乡里告到县上，又从县上告到市里，市中级法院很重视这一案例，派人来给庆来查伤，秋菊满怀希望……

转眼除夕之夜，秋菊难产，情况危急，村长不计前嫌，组织村民连夜踏雪赶几十里山路抬秋菊去医院。清晨，秋菊顺利地产下一男婴，全家对村长感激万分。秋菊也认为与村长的官司就此了结了。正当大家欢天喜地地为孩子过满月时，市中级法院的判决下来了，村长因伤害罪被判拘留，秋菊冲出满月酒席追赶警车，警车呼啸而去。只留下秋菊面对群山茫然失落……

电视系列剧《编辑部的故事》

《编辑部的故事》是一部取材于社会生活中的热门话题，以《人间指南》编辑部为主要场景，由六位年龄不等、性格各异却都善解人意，热心助人的编辑贯穿全剧始终，故事独立成章，诙谐幽默妙语连珠，使人捧腹引人深省的大型系列室内剧，是北京电视艺术中心继《渴望》播出后摄制的一部室内轻喜剧。

●"飞来的星星"——一则关于地球大劫难的谣言使众编辑在飞来的横祸面前表现出对人生留恋的不同心态。使人捧腹的同时深刻生动地揭露了谣言对人民生活的侵害。

●"谁主沉浮"——刊物因内容乏味面临停刊，老主编欲引咎辞职，众编辑都欲担此重任，纷纷亮出自己认为可以一方兴邦的良策，但又都失于偏颇。新主编人选悬而未决，老主编从谏如流使本来山穷水尽的刊物，柳暗花明成为读者的良师益友（上下集）。

●"人工智能人"——一位仪态万方自称是高精尖办公自动化科技新产品的小姐走进编辑部，为提高办公效率编辑部决定留下试用。在使用过程中出现诸多疑点。众编辑挖空心思，寻找人的什么东西是机器人所不具备的，由此引出以人为镜可以正己的深刻教义。

●"寻子记"——一则为台湾老兵寻找失散亲人的启示引来一群哭爹喊娘的"孤儿"，编辑部一时成了失物招领所。几经周折去伪存真，终于使归土老兵一家团聚。该片辛辣地嘲讽了社会上一批见利忘义的小人。同时又用生动的例子揭露了国民党当局对其旧部的欺骗。

●"歌星双双"——一位能歌善舞被独具慧眼的编辑在"艺海拾贝"栏目中捧红的少女竟然是个哑巴，优美的歌声原来出自一个下身残疾的丑姑娘。究其内幕方知，是一对遭受命运无情捉弄又自强不息的姐妹在一热心人的关怀和帮助下演出的一幕双簧。一篇"歌星双双"的采访打动了千万读者。（上下集）

●"小保姆"——一则为小保姆遭雇主歧视鸣不平的报道引来了一位自称有着辛酸遭遇的小保姆妹子。热心的编辑们以过堂的方式在闻讯赶来的众多雇主中百般筛选为其选了个好人家，可结果是怎样的呢？看来，雇主与保姆之间的关系应该是平等的，在尊重对方人格的基础上和睦相处。

●"娶个什么好"——某小伙找对象千挑万选，

众编辑当红娘费尽心机。当最符合其要求的女士对他说："我会待你好，像亲生的一样"时，小伙子终于明白了自己应该找的是对象，而不是个妈。（上下集）

●"谁是谁非"——感情纠纷历来清官难断，调解不好反而乱中添乱。几位编辑都在鼎力相助，合好夫妻不领这份好心。（上下集）

●"法律面前"——编辑部被骗后无意中侵犯了他人的名誉。对方诉诸法律。编辑们使出浑身解术，无奈法律无情并非儿戏，结果害了别人更害了自己。（上下集）

●"我不是个坏女孩"——编辑部为读者设立的热线电话中发现了一个陷入对有妇之夫的老师单相思而不能自拔，欲自杀解脱的初恋少女。为拯救她的生命，编辑部进行了一系列的努力。终于使她打消了自杀的念头，而一位编辑通过给她"感情转移"却暗暗地爱上了她，不能自拔，只得强迫自己也"感情转移"，引导人们正确处理纯真的感情与人生价值的关系。（上下集）

●"胖子的苦恼"——编辑部调来一位食堂大师傅，原因是太胖而容易被人认为是多吃多占。他爱食堂工作，为太胖苦恼，编辑部为此想尽办法让他减肥却不见成效，最终发现胖与瘦是各人生理条件所决定的，胖瘦本身并不能反映一个人的心灵美丑。告诉人们不必让世俗的观点束缚自己，应该走自己的路。

●"吃不消"——两个编辑部为争夺一篇反映大吃大喝的报告文学《中国大宴席》而引起明争暗斗，为达到目的，双方都用请客吃饭来拉拢作者，作者想瞒着双方，一稿两投，最后终遭双方遗弃，讽刺借工作大搞吃喝风的不良现象，也揭露了心口不一，从吃喝中渔利的伪君子。（上下集）

●"一见钟情"——一位编辑的父母产生了感情危机，一个怀念旧时一见钟情而今早已离世的女友，一个在公园练功发现了相见恨晚的意中人，老人的矛盾使儿女们大惑不解，而另一位编辑与一位来访的现代诗人一见钟情，为此抛开一切，随他而走，诗人却又在临走时在车上与另一位一见钟情，双双自杀身亡。反映了一见钟情在感情上的巨大作用与不稳定性，得不到可能终生遗憾，得到了，又可能悔恨终生。

●"修改后发表"——一位小说作者送来一部有潜力的作品，由于听取编辑部各方面、各种人的衷恳意见，修改后成了什么都不是的东西，失去了自己的特点，最后长篇小说发表时变成了一分钟小说，讽刺了社会上婆婆多的现象。

真可谓大千世界无奇不有，东南西北万象难收，正如《编》剧主题歌所唱到的：

一间平平常常的屋\几个忙忙碌碌的人\一本热热闹闹的书\几颗实实在在的心\有意人间指南\无奈人各东西\有意替人分忧\无奈心事难移\说不出是苦是甜\分不清是我是你\生活是辆不停的车大家就得往上挤\生活是条漫长的路手携手我们走下去。

（阮军）

小说《曼哈顿的中国女人》

周励著的《曼哈顿的中国女人》的畅销是92年中国文学图书市场的一个引人注目的现象。这本书一出版，大幅彩色广告就悬在全国各地的书摊上，成为街谈巷议的热货，连印数版印数达四十万册，畅销不衰。

这部小说写的是主人公（即作者）在纽约这个纸醉金迷的都市里，通过自己锲而不舍的艰苦奋斗，终于在商业上获得巨大成功的经历。

《曼哈顿的中国女人》的问世，掀起了以它为首的"留学生文学"的高潮，以至一时间出现了许多《中国人在…》的仿效式的小说。

歌曲《奥林匹克风》

1.（女）五大洲的梦，三大洋的情，奥林匹克风，跨世纪的风；（男）奥林匹克风，全世界吹送，吹到哪里都欢腾，哪里都欢腾；（合）黄河长江的浪，昆仑黄山的松，万里长城，是条中国龙。是条中国龙。北京邀请你，奥林匹克风，吹到这里会亲朋，这里会亲朋。

2.（女）奥林匹斯山，奥林匹亚城，奥林匹克风，涌动人类的梦；（男）奥林匹克风，吹受送友情，吹到哪里就繁荣，哪里就繁荣，（合）长白山上的雪，珠穆朗玛峰，神州苍穹，无处不飞虹。无处不飞虹。北京邀请你，奥林匹克风，吹到北京唱和平，北京唱和平。来吧来吧来吧，奥林匹克风，来吧来吧，来吧，奥林匹克风。

1992年申办奥运口号

主题口号：

开放的中国盼奥运。

宣传口号：

中国的机遇　北京的荣誉；亿万颗心暖人间；

和平进步迎接新世纪；

历史名城　时代盛会；

北京欢迎你。

炙手可热的"文化衫"

"这世界变化快"。人们表现出来的精神总是异常新鲜。

有人把青年文化概括为穿牛仔裤、跳霹雳舞、戴earphone、听通俗歌曲、唱卡拉OK。今天，又得加上一个玩文化衫。

时下，名牌热退潮，文化衫大盛。近10年来，没有哪一种服装能够具有如此的魅力，而吸引了成千上万的青年。那种圆领、短袖、肥大、宽松的东西，一旦印上点什么，竟如此神奇。从"烦着呢，别理我"到"崔健摇滚"，从"拉家带口"到"酸甜苦辣"，从"真搓火"(真窝囊)到"不会来事"，从"一事无成"到"所向无敌"。有文字，有画像，有歌谱，有图案，人们随心所欲，展示着各自的心态。"咱们的领袖毛泽东"是一种寻找毛泽东的企盼，"广阔天地，大有作为"成为第三代人一种冷静回味，"千万别爱我，没钱"则是对社会不良习气及婚姻消费过高的不满。真是雅俗共赏，应有尽有。至于那种印有京剧脸谱的文化衫我觉得倒极有特色。

文化衫越印种类越多，天津有一家印字社一直想找个好题目印一批。有位诗人出了个题目，前面印"有气"，后面印"没钱"。这比"没劲"和"真累"刺激多了。像"我吃苹果你吃皮"、"想当官没心眼"、"情人眼里出西施"等等，使得文化衫表现的内容泛滥，我怀疑有一天王朔的小说的标题"我是你爸爸"也会印在文化衫上。目前，有些青年已开始自制文化衫了，而且手绘文化衫也很风行，不少画家热衷于此道。

不是所有的文化衫非得印一些"找乐"的文字，假如我们印上"炎黄子孙""、秦皇汉武"、"梁山好汉"也颇有气势。至于印上"雷锋"、"焦裕禄"或"为人民服务"、"执法如山"也当然在理。

纵观市面上流行的文化衫，从形式上可分为：广告文化衫、画像文化衫和文字文化衫。从内容上可分为：幽默型文化衫、戏谑型文化衫和纯情型文化衫。穿广告衫的流露出一种"无意识"，穿画像衫的表现出明星崇拜，而文字衫则五花八门，突出地体现了幽默与戏谑。对文化衫总的概括起来可分为两大类：一是有意味文化衫，一是无意味文化衫。无意味文化衫多为广告衫，有意味文化衫是将大家同一种行为固定下来并予以表现。比如中央电视台搞的"风雨同舟"，就是将抗洪救灾这一行为用文化衫给予高扬。

如今生活中能引起青年人共鸣的莫过于通俗歌曲了。港台青年前一段曾组织"崔健后援会"，所着文化衫印有"崔健"两个大字。青年人用文化衫来表现自己对歌星的崇拜，再坦诚不过了。文化衫是通俗歌曲的综合效应，是服饰"卡拉OK"，这里突出了选择的自由，谁都可以选择适于个人心态的主题，"唱自己喜欢唱的歌"。

(郭栋)

92年女春装的五大主题

●随意

不受任何模式约束，博采多种衣着之所长，依照个性特征有所发挥，形成独创风格的春装新款，上衣与裙连体，分裁后缝合一起，全装外形轮廓需最大限度地与人体曲线相吻合，上衣为西装原型加以改进，北爱尔兰领，身长至胸际，无衣袋，下摆与裙连结，前开襟，两只黑色钮扣，另外两只钮扣缀在左右胸间是为装饰。袖稍紧，袖口加反褶。小领与袖口选用黑色薄丝绒装饰为陪衬。裙长齐膝，裙无褶，下摆稍微收紧，两侧呈弧形，内穿弹力锦纶连裤袜，衣料为纯毛或涤毛混纺薄花呢，色调以淡米、驼灰、橄榄绿为宜，配圆顶平沿小帽，风度翩翩。

●古典

剪裁合体，造型丰满，有着东方人传统的审美情趣和西方人古典的装束格调。仅是一件稍长的筒形长外衣，长度遮臀，线条简洁明快，前开襟，单排五只钮扣，小直筒围领，款式一般，带有怀旧韵味，外系一条丝质大花艳丽的方围巾，有重彩之妙。下配短裙，长度在膝以上，全套服装色彩可选蓝灰色或宝石蓝色，衣料为纯毛薄呢绒制做，柔软、细腻，给人以和谐，韵美，端庄之感，点染着阳春之妩媚佳色，映衬出人的内涵文静气质。

●休闲

随心所欲，天然成趣，黑白相间，魅力夺人。这是在家中或假日里的闲暇衣着，一件细羊绒毛线编织的上衣，带有古拙感的手工编织风格。小圆口领，身

长至腰线以上，下口束紧袖稍紧，长度齐腕，宽紧适度，略有弹性，全黑色，无装饰，编织纹样可自选，下着普通闲暇裤，行动自如，纯棉衣料，花纹为黑底色印涂料小白点。头上配一顶圆形宽沿草帽，白顶白沿，镶黑边，仅起点缀作用。色调属于黑白系列，也可以稍加变化，如红黑、蓝白、黑黄等色调亦可，款式也具有很大的灵活性，衣料还可选亚麻或涤麻混纺织物制做，一以都应切宽松舒适为度。

●洒脱

清纯、自然、隽逸、典雅，构成春天里最现代化的衣着款型，温暖而不沉重，简洁而不单调。一件加长的女外衣，原型来自于西装上衣、北爱尔兰领、开襟以右压左重合，开领到腰线以上，四只方型金色钮扣分做双排，内系一条深蓝绿色调的丝绸方围巾，下着一稍宽松的西服裙，长至膝上10公分，稍长于外衣，细绒线手套，衣料选用纯毛或毛晴混纺，轻柔、保暖、质感强，全套服装为酒红色的流行色，也可用天蓝、橄榄绿、草黄、草绿色调。

●浪漫

一件西服坎肩做为内衣，无衣袋，稍紧，与一件西服筒裙相匹配，裙束腰带，坎肩与裙均为灰绿色调，略带有隐约细小白点，给人以雾蒙蒙之感，柔软、合身，可用纯羊毛呢绒薄材料制做。外着一件深棕褐色短呢外套，身长却在内衣以上，有层叠之感，别有情趣，大开领，紧袖、前开襟、无袖、整套衣着裹身，以显示人之温情与丰满，腿部可着弹力锦伦连裤袜，以使下身保暖。

（晨星）

历史花絮

奇特的食癖

“怪事年年有，今年特别多”。1992年发现过好几例在“食”方面异乎寻常的人。

江西省寻乌县三标乡堆禾村有一对奇怪的兄妹，哥哥嗜好吞吃生肉，妹妹则常常以嚼食青草为乐趣。

年近19岁的哥哥，有着爱吃动物生肉的习惯。逢年过节，家里杀鸭宰鸡，他会一边拔毛一边撕下生肉来吃；平常做菜时，他也喜欢一边切生猪肉一边抓起来往嘴里送。有一次他上街买鲜鱼，回家路上不停地撕下鲜鱼肉来吃，回到家，将一条鲜鱼吃个精光。

比哥哥小三岁的妹妹，身高不足1米。小姑娘自2岁开始，以青草、树枝和生蔬菜当零食。渐渐地，这种嗜好成了改不掉的习惯，她竟把青草、树枝当成了每天的主食。米饭可以少吃，但青草、树枝却不能少。到现在，这位姑娘还不会正常地说话，但她却喜欢咿咿呀呀地唱歌。

在安徽省五河县城关镇，最近发现一位19岁的姑娘6年不吃一粒粮，基本以水果为食物维持生命。6年前，她刚进中学时头上生了疥疮，好不容易将疥疮治好后，便渐渐地不想吃饭，后来拒绝吃任何饭菜。长期以来，她不知饥饱，一天可以吃几公斤水果。她的父母及邻居介绍说，她虽然不吃饭菜，但却能烧得可口饭菜，现在家人的一日三餐基本由她一手操劳。

共和国档案

第 25 届奥运会中国健儿奖牌榜

	金　牌	
游泳	女子 100 米自由泳	庄　泳
	女子 100 米蝶泳	钱　红
	女子 200 米个混合泳	林　莉
	女子 50 米自由泳	杨文意
射击	双向飞碟	张　山(女)
	男子气手枪	王义夫
跳水	女子跳台跳水	伏明霞
	女子跳板跳水	高　敏
	男子跳台跳水	孙淑伟
乒乓球	女子单打	邓亚萍
	女子双打	邓亚萍
		乔　红
	男子双打	王　涛
		吕　林
体操	女子高低杠	陆　莉
	男子自由体操	李小双
田径	女子 10 公里竞走	陈跃玲
柔道	女子 72 公斤以上级	庄晓岩
	银　牌	
游泳	女子 400 米个人混合泳	林　莉
	女子 200 米蛙泳	林　莉
	女子 200 米蝶泳	王晓红
	女子 50 米自由泳	庄　泳
	女子 4×100 米自由泳接力	庄　泳
		杨文意
		乐靖宜
		吕　彬
射击	男子自选手枪	王义夫
	女子运动手枪	李对红
举重	52 公斤级	林启升
	56 公斤级	刘寿斌
跳水	男子跳板跳水	谭良德
体操	女子平衡木	陆　莉

	男子吊环	李　敬
	男子双杠	李　敬
	男子团体	李　敬
		李小双
		国林耀
		李大双
		李　舸
乒乓球	女子双打	陈子荷
		高　军
	女子单打	乔　红
羽毛球	女子双打	关渭贞
		农群华
帆船	女子390型	张小冬
击剑	女子花剑个人	王会凤
田径	女子铅球	黄志红
射箭	女子团体	王　红
		王小竹
		马湘君
篮球	女子篮球	中国女篮
		柳　青　李冬梅
		郑海霞　丛学娣
		郑秀琳　郑冬梅
		王　芳　李　昕
		展淑萍　何　军
		彭　萍　刘　军

铜　牌

举重	56公斤级	罗建明
	60公斤级	何英强
摔跤	古典式57公斤级	盛泽田
柔道	女子61公斤级	张　迪
	女子52公斤级	李忠云
赛艇	女子双人双桨	顾晓黎　路华利
体操	男子吊环	李小双
	男子双杠	国林耀
羽毛球	女子单打	唐九红
	女子单打	黄　华
	男子双打	李永波　田秉毅
	女子双打	姚　芬　林燕芬
乒乓球	男子单打	马文革
跳水	男子跳台跳水	熊　倪
田径	女子10公里竞走	李春秀
	女子1500米	曲云霞

第九届中国戏剧梅花奖名单

第九届中国戏剧梅花奖近日在京揭晓，31名青年演员获奖。

获得梅花奖的戏曲演员18位。他们是：王玉珍（云南省滇剧剧院）、邓沐玮（天津京剧团）、田蔓莎（四川省戏曲学校）、邢美珠（黑龙江省京剧团）、刘赵黔（湖南省花鼓戏剧院）、杜玉梅（山西大同市晋剧团）、李惟铨（中国评剧院）、吴国华（山西晋城市上党梆子剧院一团）、邱玲（武汉市汉剧研究所实验剧团）、宋丽（沉阳评剧院）、张虹（江苏省江苏梆子剧团）、张爱珍（山西晋城市上党梆子剧院二团）、陈瑜（上海沪剧院）、陈巧茹（成都市川剧院）、陈淑敏（洛阳市豫剧二团）、黄小午（江苏省昆剧院）、黄新德（安徽省黄梅对剧院）、崔连润（天津评剧院）。

9位话剧演员获得这次梅花奖：宁才（内蒙古自治区话剧团）、李琦（陕西人民艺术剧）、杨树田（大庆话剧团）、吴珊珊（成都话剧院）、宋丹丹（北京人民艺术剧院）、钟浩（中国儿童艺术剧院）、夏君（大连话剧团）、翟万臣（总政话剧团）、濮存昕（北京人民艺术剧院）。

另有3位歌剧演员和1位滑稽戏演员获奖。他们是：金曼（空政歌舞团）、顾欣（江苏省歌舞剧院）、唐德君（大连歌舞团）、顾芗（苏州市滑稽剧团）。

第十二届电视剧飞天奖与第十届大众电视金鹰奖名单

第12届全国电视剧"飞天奖"评选结果日前揭晓，73个优秀剧目分别荣获一、二、三等奖和提名荣誉奖；荣获单项奖及其提名荣誉的个人有30个。

在引人注目的长篇连续剧中，《中国神火》、《外来妹》双领风骚，并列榜首。《编辑部的故事》、《上海一家人》、《北洋水师》荣获二等奖。16集电视剧《孔子》被评为特别奖。

《南行记》在中篇连续剧评选中夺冠，《赵尚志》、《山不转水转》、《女人们》荣获二等奖。

参评短篇电视剧的作品的竞争力很强，《硝烟散后》名列第一，《好人燕居谦》、《朱自清》荣获二等奖。

戏曲连续剧相对来说质量不够理想，没能评出一等奖。获得二等奖的有《桃花扇》、《曹雪芹》。《侯门之女》、《柯老二入党》分别荣获戏曲短篇剧一、二等奖。

《棒棒真棒》拍得很有孩子特点，荣获少儿连续剧一等奖。《还有一支春天的歌》荣获该项二等奖。

少儿短篇剧一等奖被《墨海新蕾》夺得，荣获二等奖的有《夏天我九岁》、《我有一片辽阔的蓝天》。

《舐犊情深》、《逃离索比堡》、《失踪之谜》荣获优秀译制片奖。在单项奖评选中，《中国神火》荣获优秀编剧奖，《南行记》、《赵尚志》荣获优秀导演奖。优秀男女主角奖的桂冠分别被《赵尚志》中赵尚志的扮演者高强，《编辑部的故事》中戈玲的扮演者吕丽萍摘取。

由全国电视观众直接投票选举的第十届大众电视金鹰奖9月22日在杭州揭晓。7部电视剧和4位演员获奖。

获优秀电视连续剧奖的是：《上海一家人》（上海电视剧制作中心、中央电视台）、《编辑部的故事》（北京电视艺术中心）、《外来妹》（广州电视剧制作中心）、《中国神火》（浙江省电视剧制作中心、中央电视台）。获优秀电视单剧奖的是《毛泽东和他的乡亲们》（中央电视台、岳阳电视台等），《少年毛泽东》（河北电影制片厂、中央电视台）获优秀儿童电视剧奖，《桃花扇》（玉溪卷烟厂、安徽电视台）获优秀电视戏曲片奖。最佳男主角由在《编辑部的故事》中饰李冬宝的葛优获得。最佳女主角获得者是李羚，她在《上海一家人》中饰若男。谢园和吴冕则分获最佳男女配角奖。谢园在《上海一家人》中饰阿祥，吴冕在《上海一家人》中饰桂花。

参加本届"金鹰奖"的候选剧目共有86部、54集。男女主角、配角有60人参加竞争。

第十二届电影金鸡奖和第十五届《大众电影》百花奖名单

由中国电影家协会举办的第12届中国电影金鸡奖、第15届《大众电影》百花奖8月28日在京揭晓。八一电影制片厂的《大决战》荣获"金鸡"、"百花"双项"最佳故事片奖"。广西电影制片厂的《周恩来》在本届百花奖3部最佳故事片中名列榜首。北京电影制片公司的《过年》获得百花奖"最佳故事片奖"；周恩来的扮演者王铁成夺得"金鸡"、"百花"双重"最佳男主角奖"。

《大决战》除荣获"金鸡"、"百花"双奖最佳故事片奖外，还囊括了本届金鸡奖"最佳导演"、"最佳美

术”、“最佳剪辑”、“最佳道具”和“最佳烟火”5个单项奖。毛泽东的扮演者古月、林彪的扮演者马绍信、傅作义的扮演者李定保、蒋介石的扮演者赵恒多获金鸡奖“表演特别提名”。《周恩来》还荣获金鸡奖“特别奖”和“最佳化妆奖”。上海电影制片厂反映中国共产党建党史实的《开天辟地》荣获金鸡奖“特别奖”和“最佳编剧奖”。

《过年》中母亲的扮演者赵丽蓉获百花奖“最佳女主角奖”，王梅的扮演者丁嘉丽获金鸡奖“最佳女配角奖”。《心香》的导演孙周获金鸡奖“最佳导演奖”。上海电影制片厂的《烛光里的微笑》获本届金鸡奖“最佳儿童片奖”，影片主人公王双玲的扮演者宋晓英获金鸡奖“最佳女主角奖”。

故事片《烈火金钢》中刁世贵的扮演者葛优、《青春无悔》中前妻的扮演者吕丽萍分获百花奖最佳男、女配角奖。

本届金鸡奖“最佳纪录片奖”被中央新闻纪录电影制片厂《我们走过的日子》夺得。“最佳科教片”由北京科学电影制片厂的《低温核供热堆》和上海科学电影制片厂的《企鹅大帝》并列。

邓颖超生前写给中共中央的信

7月11日，邓颖超逝世。12日，《人民日报》公布了她的这封信。这封信，体现了一种真正的革命者的高风亮节。这种风格，必将留芳百世。

中共中央：

我是1924年在天津成立共青团的第一批团员。1925年3月天津市党委决定我转党，成为中共正式党员。

人总是要死的。对于我死后的处理，恳切要求党中央批准我以下的要求：

1. 遗体解剖后火化。

2. 骨灰不保留，撒掉，这是在1956年决定实行火葬后，我和周恩来同志约定的。

3. 不搞遗体告别。

4. 不开追悼会。

5. 公布我的这些要求，作为我已逝世的消息。因为我认为共产党员为人民服务是无限的，所作的工作和职务也都是党和人民决定的。

以上是1978年7月1日写的，此次重抄再增加以下两点：

1. 我所住的房舍，原同周恩来共住的，是全民所有，应交公使用，万勿搞什么故居和纪念等，这是我和周恩来同志生前就反对的。

2. 对周恩来同志的亲属，侄儿女辈，要求党组织和有关单位的领导和同志们，勿以因周恩来同志的关系，或以对周恩来同志的感情出发，而不依据组织原则和组织纪律给予照顾安排。这是周恩来同志生前一贯执行的。我也坚决支持的。此点对端正党风是非常必要的。我无任何亲戚，唯一的一个远房侄子，他很本分，从未以我的关系提任何要求和照顾。以上两点，请一并予以公布。

邓颖超

1982年6月17日重写

中共十四大产生的党的领导人员名单

一、中央政治局委员、候补委员

中央政治局委员（按姓氏笔划为序）

丁关根　田纪云　朱镕基　乔　石　刘华清
江泽民　李　鹏　李岚清　李铁映　李瑞环
杨白冰　吴邦国　邹家华　陈希同　胡锦涛
姜春云　钱其琛　尉健行　谢　非　谭绍文

中央政治局候补委员（按得票多少为序）

温家宝　王汉斌

二、中央政治局常务委员会委员

江泽民　李　鹏　乔　石　李瑞环　朱镕基
刘华清　胡锦涛

三、中央委员会总书记

江泽民

四、中央书记处书记

胡锦涛　丁关根　尉健行　温家宝　任建新

五、中央军事委员会主席、副主席、委员

主席：江泽民

副主席：刘华清　张　震

委员：迟浩田　张万年　于永波　傅全有

六、中央纪律检查委员会

书记：尉健行

副书记：侯宗宾　陈作霖　曹庆泽　王德瑛
徐　青

常务委员会委员（按姓氏笔划为序）

王　光　王德瑛　刘丽英　安启元　李至伦
何　勇　陈作霖　侯宗宾　徐　青　曹庆泽
尉健行　彭　钢　傅　杰

加快改革开放和现代化建设步伐，夺取有中国特色社会主义事业的更大胜利

——江泽民十四大报告（摘要）

一、十四年伟大实践的基本总结

——十四年来，我们从事的事业，就是坚持党的基本路线，通过改革开放，解放和发展生产力，建设有中国特色的社会主义。就其引起社会变革的广度和深度来说，是开始了一场新的革命。它的实质和目标，是要从根本上改变束缚我国生产力发展的经济体制，建立充满生机和活力的社会主义新经济体制，同时相应地改革政治体制和其他方面的体制，以实现中国的社会主义现代化。

——回顾十四年走过的道路，我们在工作中也发生过失误和偏差，现在还面临着很多困难和问题，人民群众还有不少意见和一些不满意的地方。但是总起来说，全党全国人民公认的事实是：这十四年是真正集中力量进行社会主义现代化建设的十四年，是人民生活水平提高最快的十四年，开创了历史的新局面，取得了举世瞩目的成就，党赢得了广大人民群众的拥护。

——我们党所以能够取得 这样的胜利，根本原因是在十四年的伟大实践中，坚持把马克思主义基本原理同中国具体实际相结合，逐步形成和发展了建设有中国特色社会主义社会主义的理论。

——十四年伟大实践的经验，集中到一点，就是要毫不动摇地坚持以建设有中国特色理论为指导的党的基本路线。这是我们事业能够经受风险考验，顺利达到目标的最可靠的保证。

二、九十年代改革和建设的主要任务

——九十年代我国经济的发展速度，原定为国民生产总值平均每年增长百分之六，现在从国际国内形势的发展情况来看，可以更快一些。根据初步测算，增长百分之八到九是可能的，我们应该向这个目标前进。

——传统的观念认为，市场经济是资本主义特有的东西，计划经济才是社会主义经济的基本特征。十一届三中全会以来，随着改革的深入，我们逐步摆脱这种观念，形成新的认识，对推动改革和发展起了重要作用。十二大提出计划经济为主，市场调节为辅；十二届三中全会指出商品经济是社会经济发展不可逾越的阶段，我国社会主义经济是公有制基础上的有计划商品经济；十三大提出社会主义有计划商品经济的体制应该是计划与市场内在统一的体制；十三届四中全会后，提出建立适应有计划商品经济发展的计划经济与市场调节相结合的经济体制和运行机制。特别是邓小平同志今年初重要谈话进一步指出，计划经济不等于社会主义，资本主义也有计划；市场经济不等于资本主义，社会主义也有市场。计划和市场都是经济手段。计划多一点还是市场多一点，不是社会主义与资本主义的本质区别。这个精辟论断，从根本上解除了把计划经济和市场经济看作属于社会基本制度范畴的思想束缚，使我们在计划与市场关系问题上的认识有了新的重大突破。改革开放十多年来，市场范围逐步扩大，大多数商品的价格已经放开，计划直接管理的领域显著缩小，市场对经济活动调节的作用大大增强。实践表明，市场作用发挥比较充分的地方，经济活力就比较强，发展趋势也比较好。我国经济要优化结构，提高效益，加快发展，参与国际竞争，就必须继续强化市场机制的作用。实践的发展和认识的深化，要求我们明确提出，我国经济体制改革的目标是建立社会主义市场经济体制，以利于进一步解放和发展生产力。

——为了加速改革开放，推动经济发展和社会全面进步，必须努力实现十个方面关系全局的主要任务。

第一，围绕社会主义市场经济体制的建立，加快经济改革步伐。

第二，进一步扩大对外开放，更多更好地利用国外资金、资源、技术和管理经验。

第三，调整和优化产业结构，高度重视农业，加快发展基础工业、基础设施和第三产业。

第四，加速科技进步，大力发展教育，充分发挥知识分子的作用。

第五，充分发挥各地优势，加快地区经济发展，促进全国经济布局合理化。

第六，积极推进政治体制改革，使社会主义民主和法制建设有一个较大的发展。

第七，下决心进行行政管理体制和机构改革，切实做到转变职能 、理顺关系、精兵简政、提高效率。

第八，坚持两手抓，两手都要硬，把社会主义精神文明建设提高到新水平。

第九，不断改善人民生活，严格控制人口增长，

加强环境保护。

第十，加强军队建设，增强国防实力，保障改革开放和经济建设顺利进行。

三、国际形势和我们的政策

——中华人民共和国的成立，结束了中国各族人民长期受侵略、被压迫、遭凌辱的悲惨历史，人权状况得到了根本改善。人民成为国家的主人，不断创造着自己的新生活。我国的宪法从根本方面保障了人民的各种权利。中国参加了一系列有关人权的国际公约，赞成国际间就人权问题进行平等对话。人权问题说到底是属于一个国家主权范围的事，我们坚决反对利用人权问题干涉别国内政。

四、加强党的建设和改善党的领导

——党的基本路线要毫不动摇地长期坚持下去，社会主义的改革开放和现代化建设要搞得更好更快，国家要长治久安和繁荣富强，关键在于我们党，在于坚持用邓小平同志建设有中国特色社会主义的理论武装全党。

第一，认真学习建设有中国特色社会主义的理论，增强贯彻执行党的基本路线的自觉性和坚定性。

——我们决不能停留在对马克思主义的某些原则、某些本本的教条式理解上，或者停留在对社会主义的一些不科学的甚至扭曲的认识上，或者停留在那些超越社会主义初级阶段的不正确的思想上，而必须用辩证唯物主义和历史唯物主义的世界观、方法论去分析和解决问题，使思想适应发展变化的新形势。

第二，加强领导班子建设，培养社会主义事业接班人。

第三，密切党同群众的联系，坚决克服消灭腐败现象。

第四，加强基层党组织建设，充分发挥党员的先锋模范作用。

第五，坚持和健全民主集中制，维护党的团结和统一。

共和国历程——

1993年

导　言

一九九三年，诸事纷繁，高潮迭起。

先是香港问题，它再度成为人们关注的热点，凡有正义感的中国人都在密切地关注着这位最后的总督的花样。

接着是“银河号”事件使华夏子孙义愤填膺，美国之霸权行径亦是昭然若揭。结果当然是美帝阴谋难逞，而我们赢得了诸多国家的同情与支持。

令人惊诧不已的是“劫机事件”。从4月到11月竟连续有8次劫机事件发生，使众多旅客，人人自危。个中原因自有评说。

与之相比“马家军”在田坛刮起中国旋风更是令人惊呼不已。斯图加特、七运赛场、西班牙，哪里有中长跑，哪里就有她们在奋力向前奔跑，自然是硕果累累。

当然最令人揪心的当属“申奥”。从捐款搞建筑，到签名支持，从山野小民到中央领导，从金秋北京到蒙特卡洛，亿万中国人，亿万华夏子孙自始至终都在以极大的热情等待着奥运之梦也圆一回。然而，我们失败了。仅是两票之差。但我们走向世界的脚步是谁也阻挡不了。

我们终将走向世界、走向灿烂的胜利。

共和国日历

政治

1月11日　热地、江村罗布分别当选为西藏自治区人大常委会主任、自治区政府主席。

12日　陈光毅、贾庆林分别当选为福建省人大常委会主任、省长。

1月13日　卢功勋、胡富国分别当选为山西省人大常委会主任、省长。

1月13～15日　澳门特别行政区基本法起草委员会第九次全会在京举行。会议讨论、修改并通过了澳门基本法(草案),还评选出了澳门特别行政区区旗和区徽图案(草案),会议决定把修改后的基本法(草案)和区旗区徽图案(草案)提请全国人大常委会审议,并建议将其提请八届人大一次会议审议。16日,江泽民、李鹏、万里等中央领导接见澳门基本法草委会委员,祝贺澳门基本法草案顺利完成。

1月14日　李泽民、万学远分别当选为浙江省人大常委会主任、省长。

15日　刘夫生、陈邦柱分别当选为湖南省人大常委会主任、省长。

1月16日　贾那布尔当选为新疆维吾尔自治区政协主席。孙维本、邵奇惠分别当选为黑龙江省人大常委会主任、省长。

卢克俭、阎海旺分别当选为甘肃省人大常委会主任、省长。

1月18日　何竹康、高严分别当选为吉林省人大常委会主任、省长。

阿木冬·尼牙孜、铁木尔·达瓦买提分别当选为新疆维吾尔自治区区人大常委会主任、自治区主席。

1月29日　国务院举行第121次常务会议,审议并原则通过了《中华人民共和国农业基本法(草案)》。

2月13日　阮崇武、杜青林、姚文绪分别当选为海南省省长、省人大常委会主任、省政协主席。

2月5日　李其炎、张健民、王大明分别当选为北京市市长、市人大常委会主任、市政协主席。

吴官正当选为江西省省长。

2月8日　朱森林当选为广东省省长,林若当选为省人大常委会主任。

2月9日杨析综、肖秧、聂荣贵分别当选为四川省人大常委会主任、省长、省政协主席。

2月11日　傅锡寿当选为安徽省省长。

2月15～22日　七届全国人大常委会第30次会议在京举行。会议通过了将《中华人民共和国宪法修正案(草案)》提请八届全国人大一次会议审议的决定，通过了《中华人民共和国国家安全法》、《全国人大常委会关于修改〈中华人民共和国商标法〉的决定》、《全国人大常委会关于惩治假冒注册商标犯罪的补充规定》、《中华人民共和国产品质量法》，

2月21日　叶公琦、黄菊、陈铁迪分别当选为上海市人大常委会主任、市长、市政协主席。

2月22日　国家主席杨尚昆分别签署了第68号、第69号、第70号、第71号主席令，颁布了国家安全法、全国人大常委会关于修改商标法的决定、全国人大常委会关于惩治假冒注册商标犯罪的补充规定、产品质量法，国家安全法自公布之日起施行，产品质量法自今年9月1日起施行，其他两项决定和规定自今年7月1日起施行。

3月3～4日　全树仁、岳岐峰、孙奇分别当选为辽宁省人大常委会主任、省长、省政协主席。

3月14～27日　全国政协八届一次会议在京举行，李瑞环当选为全国政协主席，叶选平等25人当选为副主席，宋德敏当选为秘书长。

3月15～31日　第八届全国人民代表大会第一次会议在京举行。会议选举江泽民为国家主席，荣毅仁为国家副主席，乔石为全国人大常委会委员长，田纪云等19人为常委会副委员长，曹志为秘书长，江泽民为中华人民共和国中央军委主席；决定李鹏为国务院总理，刘华清、张震为中央军委副主席；选举任建新为最高人民法院院长，张思卿为最高人民检察院检察长；表决通过了新一届国务院组成人员，朱镕基、邹家华、钱其琛、李岚清为国务院副总理，李铁映等8人为国务委员。

3月31日　国家主席江泽民发布第3号令，公布《中华人民共和国澳门特别行政区基本法》，包括三个附件，以及澳门特别行政区区旗、区徽图案，自1999年12月20日起实施。

4月8～13日　全国检察机关法纪检察工作会议在上海召开，会议提出，法纪检察工作的主要任务是严肃查办侵权、渎职犯罪案件，切实保障公民的人身权利、民主权利，促进国家工作人员勤政廉政和科学管理，为社会主义市场经济服务

4月15日　天津市静海县大邱庄农工商总公司董事长禹作敏因犯有包庇、窝藏罪犯和用非法手段阻碍司法机关执行公务等罪行，触犯刑律，被天津市公安机关依法执行刑事拘留。

4月20日　张勃兴、白清才分别当选为陕西省人大常委会主任、省长。

4月22日马忠臣、李长春分别当选为河南省省长、省人大常委会主任。

陈焕友、沈达人、孙颔分别当选为江苏省省长、省人大常委会主任、省政协主席。

4月25日　赵志浩、李振分别当选为山东省省长、省人大常委会主任。

4月27～29日　海峡两岸关系协会会长汪道涵和台湾海峡交流基金会董事长辜振甫在新加坡举行会谈("汪辜会谈")并共同签署了有关协议。双方就两岸合作、两岸科技文化交流、海协与海基会的会务等问题交换了意见，双方正式签署了四份协议：《汪辜会谈共同协议》、《两岸公证书使用查证协议》、《两岸挂号函件查询补偿事宜协议》、《两会联系与会谈制度协议》。

5月3～10日　中国共产主义青年团第十三次全国代表大会在京举行。

5月5日　关广富、贾志杰分别当选为湖北省人大常委会主任、省长。

5月7日　尹俊、和志强分别当选为云南省人大常委会主任、省长。

5月11日　孙维本当选为中共黑龙江省委书记。王群、乌力吉分别当选为内蒙古自治区人大常委会主任、自治区主席。

5月17日　吕传赞、叶连松分别当选为河北省人大常委会主任、省长。张勃兴再次当选为中共陕西省委书记。

5月17～21日　全国政协八届常委会第二次会议在京举行。

5月27日　谢非再次当选为中共广东省委书记。

6月3日　煤炭工业部在京宣告成立。

6月4日　中央军委最近发布三项表彰令，给西昌卫星发射中心发射测试站记集体一等功，授予国防科工委某基地研究所第二研究室"勇攀科技高峰研究室"荣誉称号，授予国防科大电子计算机研究所"科技攻关先锋"荣誉称号。

6月6日　中国航天工业总公司(国家航天局)在京成立。

6月8日　电子工业部在京宣告成立，中国轻工业总会在京举行揭牌仪式。

6月11日　中纪委、监察部会同国家税务总局

最近查处湖北咸宁市 5 家企业与骗税犯罪分子相勾结，伙同税务部门骗取国家出口退税款 1200 多万元一案，咸宁市市长受到撤销党内外职务处分，市税务局长被开除党籍、公职移送司法机关。

6 月 16、19 日　聂璧初、张立昌、刘晋峰分别当选为天津市人大常委会主任、市长、市政协主席。

7 月 2 日　从上月 22 日开始的八届全国人大常委会第 2 次会议在京闭幕。会议通过了《中华人民共和国科学技术进步法》、《中华人民共和国农业技术推广法》、《中华人民共和国农业法》、《全国人大常委会关于惩治生产、销售伪劣商品犯罪的决定》。

7 月 6 日　经国务院批准，新一届国家禁毒委员会在京成立，陶驷驹任委员会主任。北京市中级人民法院日前对北京市 8 名金融系统工作人员利用职务之便收受贿赂、违章发放贷款，给国家造成重大损失依法严惩，判处原建设银行北京朝阳支行行长王启升死刑缓期 2 年执行，其余 7 人分别被判处无期徒刑和有期徒刑。

7 月 12 日　中央社会治安综合治理委员会在京举行全会，传达中央政治局常委会的重要指示，会议提出，要严厉打击刑事犯罪活动，扫除社会丑恶现象，把反盗窃、打拐、禁娼、围歼“车匪路霸”深入开展下去。

7 月 12 日　中国共产党优秀党员，久经考验的忠诚的共产主义战士，无产阶级革命家、军事家、原中顾委委员、中央军委顾问李达同志在京逝世，享年 89 岁。

8 月 10 日　中国国际航空公司一架波音 767/2554 号客机遭歹徒劫持在台北桃园机场降落，当日下午，飞机和旅客、机组成员安全返回厦门，劫机犯被台湾警方扣留。

8 月 13 日　海南省海口市中级人民法院对原中国工商银行海口市分行东风办事处会计员恭根和利用职务之便伙同原海南益通实业贸易公司总经理陈贻全等共贪污公款 3344 万元一案开庭审判，判处 5 名主犯死刑，另 3 名同案犯分别被判处 3 年至 15 年有期徒刑。

8 月 16～22 日　中国国民党第 14 次代表大会在台北市举行。大会听取“党务”、“政务”、“立法”等报告，修正通过了新的党章，大会选举李登辉为国民党主席。

8 月 17 日　中纪委就一起由农民负担过重引发的毒打农民致死案发出通报，要求立即制止乱收费、乱摊派、乱罚款等坑农、伤农行为。今年 2 月 21 日安徽利辛县路营村农民丁作明因向上级反映负担过重，被村干部寻机报复毒打致死，安徽阜阳地区中级人民法院分别判处两名凶手死刑和无期徒刑，其他两名凶手及原派出所副所长分别判处 12 年、7 年和 15 年有期徒刑，对县、乡两级有关责任人员分别给予党纪、政纪处分。

8 月 27 日　天津市中级人民法院依法判处天津市静海县蔡公庄乡大邱庄企业集团总公司原董事长、党委书记禹作敏因犯有窝藏罪、妨害公务罪、行贿罪、非法拘禁罪、非法管制罪有期徒刑 20 年，7 名同案犯被分别判处有期徒刑；同日，对大邱庄万全集团公司原经理刘云章和公司职工李振彪、罗德元等非法审讯、殴打危福合致死案作出判决，判处刘云章死刑、缓期 2 年执行，李振彪、罗德元无期徒刑，其他 15 名同案犯分别被判处 5 年至 15 年有期徒刑。

8 月 31 日　国务院台湾事务办公室和国务院新闻办公室发表《台湾问题与中国的统一》白皮书。

9 月 1～6 日　中国妇女第七次全国代表大会在京举行。

9 月 2 日　历时 8 天的八届全国人大常委会第三次会议在京闭会。

9 月 11 日　首届“中华人口奖”颁奖大会在京举行。赵志浩等 7 人获工作奖，严仁英等 3 人获科学奖，已故人口学家马寅初获特别荣誉奖。

9 月 14 日　魏京生因出卖军事情报和从事旨在颠覆中国政府的犯罪活动，于 1979 年 10 月被判处有期徒刑 15 年，在服刑期间遵守监规，服从管理，唐山市中级人民法院依法裁定假释，予以释放。

9 月 30 日　四川航空公司一架图－154/2625 号飞机在执行济南—广州航班任务途中被劫持到台湾桃源机场。当晚，飞机和机上人员安全返回广州，劫机犯被台湾警方扣留。

10 月 12 日　北京市委会第六次会议审议通过了《北京市关于禁止燃放烟花爆竹的规定》，从 1993 年 12 月 1 日起，北京市东城等 8 区为禁止燃放烟花爆竹地区。

10 月 23～31 日　八届人大四次会议在京举行。大会通过了《中华人民共和国消费者权益保护法》、《中华人民共和国注册会计法》、《中华人民共和国教师法》和全国人大常委会关于修改个人所得税法的决定，江泽民主席分别签署了公布这几项法律的主席令。

10 月 24～30 日　中国工会第 12 次全国代表大会在京举行。

10月31日　一起建国以来罕见的套记、诈骗中国银行大量外汇的犯罪团伙被查获，主要案犯许建洪、吕静、马静等已落入法网。专案组为国家挽回了1亿多元的巨额损失。

11月2日　《邓小平文选》第三版出版发行。

11月3日　全国统战工作会议在京召开。

11月8日　新华社报道：为推进反腐败斗争的深入开展，最近中共中央组织了包括民主党派负责人参加的10个调查组，分赴20个中央国家机关，对中央近期反腐败斗争工作部署的贯彻落实情况进行了督促检查和调查研究。

11月8～13日　立陶宛总统阿尔吉尔达斯·布拉藻斯卡斯访华。

11月15～21日　联邦德国总理科尔访华。

11月11～14日　中共13届4中全会在京举行。通过了《中共中央关于建立社会主义市场经济体制若干问题的决定》。

11月19日　江泽民主席与美国总统克林顿在西雅图会晤。

12月7日　毛泽东外交思想研讨会在京召开。

12月25日　北京各界人士，隆重纪念中国人民伟大领袖毛泽东诞辰100周年。

经济

1月4日　去年全国造林6816万亩，林业总产值达到1265亿元，造林合格率达82.6%。

1月7日　1992年我国进出口贸易额达1656.3亿美元，比上年增长22.1%，其中出口850亿美元，进口806.3亿美元。

1月11日　中国华北、东北、华东、华中、西北5大电力集团在京成立。

1月13日　我国新疆塔里木盆地发现大油田，储量超过1亿吨，油层总厚度42米至98米。

2月3日　渤海西部勘探发现我国海上最大油田，其储量达1.9亿吨。

2月8日　我国铁路运输业第一个企业集团——广州铁路集团成立。

2月9日　国务院致电宁夏回族自治区政府，祝贺宁夏西海固地区80%农户解决了温饱，10%农户走上了富裕之路。

2月14日　唐山市林西百货大楼发生特大火灾事故，造成79人死亡。李鹏打电话要求认真妥善处理这起事故。

2月17日　经国务院同意，1993年财政部将发行370亿元人民币国债，其中向社会发行300亿元国库券，向金融机构发行70亿元财政债券。

2月23～25日　全国粮食产销政策发布及定货会在京举行。陈俊生代表国务院在会上讲话，就推动粮食购销改革、促进生产发展提出8项措施。国务院有关部委发布了5项粮食产销政策。25日，李鹏在同与会代表座谈时指出，粮食产销政策要逐项落实，财政再困难也不要愧对农民。同日，在我国首次省间粮油购销合同签字仪式上，29个省市自治区和部分计划单列市共签订了180份粮油合同。商业部要求各地在春耕前抓紧与农民签订粮食定购合同。

3月11日　全国森林面积已达到19.63亿亩，活立木蓄积量达到109亿立方米，森林覆盖率上升到13.63%，林业总产值达到1265亿元。

3月12日　从1978年以来，全国农村敬老院由7175所发展到4万余所，入院供养人员由10.43万人增加到52万多人，分别增长4.5倍和5倍。已有北京、河北、辽宁、宁夏等10个省、自治区、直辖市和1118个县(市)普及了乡镇敬老院。

3月22日　今天是联合国确定的第一个“世界水日”。首都各界人士在京集会庆祝这个新节日。

3月30日　《人民日报》报道：国务院已批准山西万家寨引黄入晋工程。工程于5月正式开工，总投资将达96.4亿元。

现在我国农村人均纯收入低于200元的贫困人口，已比1985年大大下降。全国699个国家和省(区)重点扶持的贫困县，人均粮食产量也从1985年的630斤增加到700斤以上。但还有2700万农村人口人均纯收入在200元以下，同时人均收入在200元到300元之间的6000多万群众尚未摆脱贫困，在温饱线上起伏不定。

4月1日　上海、天津本月起全面放开粮油购销价格。

4月8日　世界上跨径最大的斜拉桥——上海杨浦大桥合龙，其误差不超过0.3毫米。

4月17日　我国最大的海上油田——流花11—1油田正式投入开发建设。

4月19日　国家统计局公布，我国一季度国内生产总值为5278亿元，比去年同期增长14.1%。但出现了投资过猛等4方面问题，已影响经济全局，特别是潜在的通货膨胀压力开始释放。

4月28日　新华社报道：世界经济论坛与瑞士

洛桑国际管理发展学院最近公布了国际竞争力排序报告，中国排序位居20个转轨大国之首。

5月1日　世界第5座，亚洲首座、也是我国首座最大的镍闪速熔炉在金川有色金属公司正式投产。这标志着我国镍冶炼技术跨入世界先进行列。

5月8日　河南平顶山煤矿发生特大瓦斯爆炸事故，39人遇难。

5月22日　国务院召开中央和国家机关有关部委负责同志会议，要求6月底前把涉及农民负担的文件和项目清理完毕。26日，新华社报道："中央各部门清理农民负担文件工作已开始，12类涉及农民负担文件项目将取消。农业部受权宣布：纠正10种错误收费与管理方法，取消43项农村达标升级活动。

6月1日　国务院三峡工程建设委员会在京召开1993年移民计划工作会议。该委员会的移民开发局正式成立并开始运转。

6月4日　鄂西南清江隔河岩水电站提前近7个月并网发电，主体工程开工到第一台机组发电仅用了5年零5个月。

6月10日　包头市白云鄂博矿区在48平方公里土地上，已探明稀土的工业储量占世界总储量的77%以上。

6月14日　我国目前探明的最大煤田——神府东胜煤田开发建设全面铺开。这个煤田目前已具备1000万吨年生产能力。

6月20日　国务院召开全国减轻农民负担工作电话会议，宣布第一批取消中央国家机关各有关部门涉及农民负担的37个集资、基金、收费项目，同时宣布要纠正的强制性、摊派性和"搭车"收费的有关政策和要求。

6月26日　中国冶金进出口总公司委托华夏证券有限公司在国内发行4000万美元外币企业债券。这是我国首次在国内发行外币债券。

7月7日　国家外汇管理公布，我国去年外债余额为693.2亿美元，比上年增长14.5%，外债偿债率为7.34%。

7月10日　经国务院批准，中国人民银行决定从7月11日起提高人民币存、贷款利率，并对3年以上定期储蓄存款实行保值。

北京开往成都的163次客车在新乡七里营车站，因司机责任与前行的2011次货车尾部相撞，当场造成40人死亡，48人受伤，京广线下行线一度中断。

7月19日　国家统计局发布上半年我国国民经济发展状况统计情况，初步测算上半年国民生产总值达12647亿元，比去年同期增长13.9%。总的评价是经济发展势头强劲，制约因素趋向突出。我国夏粮生产再创高产新纪录，总产量达10798万吨，比上年增产470万吨。

7月21日　《人民日报》根据财政部消息报道：世界银行在1993财政年度对华提供贷款31.72亿美元。我国已成为世行最重要的合作伙伴之一。

7月23日　西北航空公司2119航班一架客机在银川起飞时冲出跑道坠毁，已死亡59人。

8月1日　李鹏总理签署国务院令，发布《中华人民共和国水土保持法实施条例》，自发布之日起施行；

8月5日　深圳清水河一危险品仓库爆炸起火，经数千名干警军民奋力扑救，连续燃烧了16个小时的大火被扑灭。爆炸造成15人死亡，8人失踪，25人重伤，直接经济损失达2.4亿元。

8月4至5日　山东菏泽、临沂等地暴雨成灾，210万人被大水围困。

截止8月10日，全国洪涝受灾面积1.71亿亩，成灾7900万亩，受灾人口1.2亿人。

8月27日　青海海南藏族自治州共和县境内的沟后水库大坝决口，造成242人死亡，336人受伤。

9月1日　为期一个月的"'93质量宣传月"活动在全国各地展开。

9月2日　国内贸易部、中国消费者协会公布1993年全国12类市场商品抽查结果，其中25个企业26个商品达标获证书，29家劣质产品企业被批评。

9月14日　首都机场高速公路暨东三环路改造工程竣工举行通车典礼。

9月25日　京津塘高速公路全线建成通车，全长142.69公里。

10月5日　经国务院批准，林业部颁《中华人民共和国水生一动物保护实施条例》。

10月15日　世界上最长的光缆干线京汉广暨、广琼光缆通信干线正式开通，总长4700公里。

10月16日　我国自行设计、安装、管理的南海北部湾11—4油田正式投产。

10月21日　南京炼油厂310号油灌爆炸起火，持续17小时被扑灭。

10月23日　上海杨浦大桥正式通车。

11月12日　内蒙古战胜严重自然灾害，粮食总产达11088亿斤，达历史最高水平。

11月15日　今年年底我国将大范围调整进口关税税率。

11月22日　国家统计局透露，据初步预计，今年全年我国国内生产总值将突破3万亿元大关，按可比价格计算，比去年同期增长13%左右。

12月1～4日　全国经济工作会议在京召开。

12月7日　国务院京九铁路建设领导小组第二次会议宣布，纵贯南北的铁路大动脉京九铁路首战告捷。

12月10日　我国最大的水电建设工程——二滩水电站截流成功。

12月25日　辽宁抚顺石化公司研制成功世界上最先进的含硫污水单塔汽提装置，一时能使10吨石油加工中排放的含有氨、硫化氢等有害物质的工业污水得到净化。

12月25日　世界黄金协会北亚区最近发布信息，中国现为世界上最具发展潜力的黄金市场，目前已占亚洲黄金销量的1/4。

军　事

1月7日　经中共中央、国务院、中军委批准，总参谋部、总政治部最近发出《关于加强民兵基层建设的意见》和《关于加强预备役部队基层建设的意见》，要求各地加强民兵及预备役部队基层建设。

2月12日　经中央军委批准，总政治部最近向全军各大单位发出通知，要求积极吸收部分优秀地方留学回国人员到军队工作。

4月13日　乔石委员长和中央军委副主席刘华清分别会见土耳其武装部队总参谋长居雷什和国防部长阿亚兹一行。

5月5日　新华社播发国务院、中央军委关于修改《中国人民解放军现役士兵服役条例》的决定。

5月5～9日　全军思想政治工作座谈会在广州召开。会议就发展社会主义市场经济条件下如何加强和改进部队思想政治工作交流了经验，会议强调用中国特色的社会主义理论武装官兵的头脑，是思想政治工作的根本任务。

5月27日　新华社报道：中央军委日前发布通令，给为军体事业做出突出贡献的白月友记一等功。

6月7日　中央军委在京举行晋升上将军官军衔仪式，江泽民颁发命令状并发表重要讲话，张万年、于永波、傅全有、朱敦法、张连忠、曹双明晋升上将军衔。

8月19日　我解放军选手夺得世界军队男女第41届、女子第3届军事五项锦标赛2枚金牌、2枚银牌和2枚铜牌，并打破2项国际军体会纪录。

8月31日　中国人民解放军后勤指挥学院成立。

9月1日　国务院、中央军委近日批转了民政部、劳动部、总参谋部《关于退伍义务兵安置工作随用工单位改革实行劳动合同制的意见》，决定从今年起对退伍义务兵安置实行改革。

外　交

1月6～18日　国务委员兼外长钱其琛访问阿曼、毛里塔尼亚、喀麦隆、加蓬、布隆迪和卢旺达。

1月8～12日　白俄罗斯最高苏维埃主席舒什克维奇访问我国。访问期间，万里委员长受杨尚昆主席委托会见并宴请舒什克维奇主席；李鹏总理同舒什克维奇主席举行会谈；江泽民总书记会见舒什克维奇主席。10日，舒什克维奇主席前往医院看望了因健康原因住院的杨尚昆主席。11日，中国和白俄罗斯两国政府分别签署中俄领事条约等涉及外交、经贸和司法等领域的6个文件。12日，《中国和白俄罗斯联合声明》在北京发表。

1月14日　外交部发言人在答记者问时对港督彭定康将其"政改方案"交香港立法局审议一事发表评论重申，彭定康必须收回所谓的"政改方案"。28日，新华社香港分社社长周南在香港就港督彭定康所谓"政改方案"向香港《镜报》记者发表谈话时指出，我们决不接受损害中国主权的任何建议。29日，中英联合联络小组中方代表处发言人在答新华社记者问时表示，中方主张全面贯彻谅解备忘录的立场是一贯的，在中英双方未能就新机场总体财务安排达成协议前，中方反对英方就涉及新机场核心工程项目继续拨款等任何单方面兴建机场的行动。

1月21日　外交部发言人在记者招待会上对克林顿就任美国总统表示祝贺。并说："中国政府愿意在中美三个联合公报原则的基础上，和美国新政府共同为中美关系的改善和发展作出努力。"

2月3日　国务委员兼外长钱其琛自1月30日至今访问老挝和缅甸。

2月10～13日　西班牙首相冈萨雷斯访问我国。

2月13日　我国第一支赴柬埔寨参加联合国维持和平行动的军事工程大部分官兵乘专机离开柬埔寨回国。我国再次派往柬埔寨接替这支部队执行维持和平任务的官兵，日前已抵达金边。

2月25日　外交部发言人在答记者问时说，台湾作为中国的一部分，没有资格"重返联合国"。发言人在记者招待会上批评美国在人权问题上采取双重标准和利用人权问题在国家关系中推行霸权主义。发言人对《华盛顿邮报》有关"中国在继续进行并在扩大细菌武器的生产，并继续向巴基斯坦提供生产核武器的设备"的报道发表评论说："这一报道是毫无根据的。"发言人还对记者就香港问题的提问发表谈话说，要恢复中英双方的合作，英方必须放弃港督彭定康的"政改方案"。中方在香港问题上的立场没有改变。发言人在答记者问时对金泳三就任韩国第14届总统表示祝贺。

3月1～12日　国务委员兼外长钱其琛访问墨西哥、巴西、乌拉圭、阿根廷和智利。

3月4日　外交部发言人在答记者问时说："我们认为在人权问题上有相同或不同的看法是自然的，应该求同存异。"11日，发言人在答记者问时就西方国家在人权会议上提出的《中国人权局势》决议草案未能付诸表决一事发表评论说，美国等西方国家在人权会上提出无端攻击中国的决议草案是对中国内政的干涉。利用人权问题干涉别国内政和将人权政治化的作法是在人权领域推行强权政治的表现。

3月11日　外交部发言人在记者招待会上对美国前国防部长温伯格所谓中国扩充军备的说法发表评论说，中国的国防预算是世界上最低的国家之一，人均仅5美元，这是尽人皆知的事实。有人却散布"中国在扩充军备"，并鼓动"要用实力来对付"，实际上是企图破坏亚洲走向稳定与发展的总趋势。

3月16～23日　瓦努阿图总理卡洛特·科尔曼访问我国，这是他就任总理以来首次访华。

3月26日　世界银行及其附属的国际开发协会在华盛顿宣布，两机构已批准向我国提供3笔总额为7.8亿美元的贷款，以支持我国的环保铁路建设和市政建设项目。

4月2～9日　由中国石油天然气总公司总经理王涛率领的中国石油代表团访问美国。访问期间，代表团同美方签署了价值达2亿美元的7项合同。

4月2～7日　奥地利总理弗拉尼茨基访问我国。

4月3～13日　世界银行行长普雷斯顿访问我国。

4月19～28日　新加坡总理吴作栋访问我国。

4月22～24日　中国政府代表、外交部副部长姜恩柱和英国政府、英国驻华大使麦若彬就香港1994/95年选举安排在北京举行首轮会谈。

4月25～30日　菲律宾总统拉莫斯访问我国。

5月2～13日　钱其琛副总理兼外长访问荷兰、瑞典、意大利和德国。

5月6日外交部发言人在记者招待会上就有关"汪辜会谈"一事答记者问时说，反对将台湾作为"独立政治实体"对待。发言人在答记者问时对在柬埔寨磅同的中国工兵遭炮击一事发表评论说，中国政府十分关注我国参加联合国维持和平行动人员的安全。

5月7～11日　津巴布韦总统穆加贝访问我国。

5月27日　外交部发言人在答记者问时对香港立法局5月26日通过《选区分界及选举事务委员会条例草案》一事发表评论说，凡有关香港1994/1995年选举安排的事宜，未经中英双方磋商达成共识，英方不得单方面进行立法并着手推行。英方不应为正在进行的中英会谈设置新的障碍。发言人对台陆委会将正式提出所谓的"一国两府四区"概念问题发表评论说，台湾、香港、澳门都是中国领土的一部分。

5月29日　我国外交部就美国总统克林顿5月28日宣布就延长1994于1995年度对华最惠国徒遇提出附加条件一事发表声明，抗议美方将贸易问题政治化，严重干涉中国内政的行为。

6月1日　钱其琛副总理兼外长自5月26日至今访问韩国和日本。

6月2～4日　格鲁吉亚国家元首、议会主席谢瓦尔德纳泽访问我国。

6月3、10日　外交部发言人在记者招待会上对香港立法局宪制小组5月31日决定开始讨论港督的政制方案和港英当局4日宣布合并油尖和旺角区议会事发表谈话说，英方应立即停止一切干挠破坏中英会谈的言行。

中英双方商定，目前两国就香港94/95年选举安排问题所举行的谈判是以中英联合声明、与基本法衔接的原则以及中英已达成的有关协议和谅解为

基础。

6月6～12日　克罗地亚总统图季曼访问我国。

6月13～22日　马来西亚总理马哈蒂尔访问我国。

6月14～16日　中国政府代表、外交部副部长姜恩柱和英国政府代表、驻华大使麦若彬就香港1994/1995年选举安排问题在北京举行第5轮会谈。23日至25日举行第6轮会谈

6月18日　中国奥委会发言人就美国众议院人权小组反对北京申办和举办奥运一事向新华社记者发表谈话指出，这是粗暴干涉中国人民正当权利和践踏奥林匹克原则。

7月1日　发言人对美国众议院赞成继续给予中国贸易最惠国待遇的表态发表评论说，一切维护中美最惠国待遇的行动都值得赞赏。

7月5日　外交部发言人在答记者问时重申了中国对核试验问题的立场。他指出，中国对核实验历来十分克制。

7月5～6日　中国政府代表、外交部副部长姜恩柱和英国政府代表、驻华大使麦若彬在北京就香港1994/1995年选举安排问题举行第7轮会谈。

7月8日　李岚清副总理率领中国政府代表团自6月21日于今访问科威特、沙特、巴林、卡塔尔、阿联酋、伊朗和阿曼。

同日　外交部发言人在记者招待会上答记者问时就美国总统克林顿最近表示愿意同中国加强新的战略关系的谈话发表评论说，中美作为两个大国，保持正常、良好的关系不仅符合两国人民的根本利益和愿望，也有利于亚太地区乃至世界的和平、稳定与繁荣。

7月8～9日　英国外交大臣赫德访问我国。

7月10日　陈慕华副委员长率领中国全国人大代表团自6月17日至今访问墨西哥、巴巴多斯、圭亚那和苏里南。

7月27日　香港政府日前宣布：从1993年8月1日起，中国内地居民过境香港无须签证。

8月6日　外交部部长助理秦华孙在北京紧急召见美国驻华大使芮效俭，就美无端指责干扰威胁中国"银河号"货轮事件向美提出强烈抗议。

8月10日　中国和利比里亚复交联合公报在蒙罗维亚签署。公报宣布中利两国从1993年8月10日起恢复外交关系，利比里亚断绝同台湾的所谓"外交关系"。

8月11日　我国常驻联合国代表李肇星致函加利秘书长，就中美洲少数几个国家要求在第48届联大增列所谓台湾在联合国平行代表权的议题一事阐明中国的立场，并指出，台湾没有资格参加联合国。

8月27日　外交部副部长刘华秋就美国无理指责中国向巴基斯坦"转让导弹技术"决定对华实行制裁事，向美方提出强烈抗议。

9月2日　外交部发言人在记者招待会上回答关于台湾为何不能按前东、西德、朝鲜和韩国的模式解决在联合国的席位问题时说，台湾问题纯属中国的内政，不能与德、朝问题相提并论。23日，外交部发言人在答记者问时对联大总务委员会本月22日宣布此次联大不讨论台湾加入联合国议案一事发表谈话说，"台湾重返联合国"的任何企图都是荒谬而徒劳的，根本不可能得逞。

9月3日　我国驻美国大使馆参赞王其良约见美国国务院主管官员，就美国向台湾出售4架E－2型"鹰眼"预警飞机和出租3艘"诺克斯"级护卫舰事向美政府提出交涉。

9月4日　中国代表、中方检查组负责人沙祖康在沙特达曼宣布，沙特政府代表在中国政府代表在场的情况下，于8月26日至9月4日在沙特达曼港对中国货轮"银河号"所载货物进行检查，美国政府派出技术顾问参与了检查。由中、沙代表和美国技术顾问签署的《检查报告》说，"银河号"未载有硫二甘醇和亚硫酰氯两类化学品。4日，沙祖康在沙特达曼发表声明指出，美方制造"银河号"事件损害我国声誉。同日，我国外交部发表声明指出，美国一手制造的"银河号"事件，以自己的失败告终。6、7日，全国人大外委会和全国政协先后发表声明和举行座谈会，强烈谴责美国的霸权主义行经。9日，外交部发言人在记者招待会上说，美国在"银河号"事件的真相已经大白于天下的情况下，还在制造谣言，这样做只能是欲盖弥彰。10日，中国远洋运输(集团)总公司举行中外记者招待会并发表声明，要求美国对"银河号"事件公开道歉，赔偿经济损失。

9月6～9日　印度总理拉奥访问我国。

9月6～16日　钱其琛副总理兼外长访问乌克兰、罗马尼亚、阿尔巴尼亚、斯洛文尼亚和克罗地亚。

9月12～22日　荣毅仁副主席访问葡萄牙和西班牙。

9月17～24日　毛里塔尼亚总统塔亚访问我国。

9 月 22～24 日　巴勒斯坦国总统阿拉法特访问我国。

10 月 1 日　正在纽约参加 48 届联大的国务院副总理兼外长钱其琛会见与会各国代表。

10 月 3～12 日　多米尼加总统塞缪雷特访问我国。

10 月 8～12 日　赞比亚总统奇卢巴访问我国。

10 月 10～14 日　以色列总理拉宾访华。这是以总理首次访问。

10 月 12 日　我国和马其顿共和国建立大使级外交关系。

10 月 18～21 日　哈萨克斯坦总统纳扎尔巴耶夫访华。

10 月 25～30 日　喀麦隆总统比亚访问我国。

11 月 19 日　江泽民同美国总统克林顿会晤 90 分钟。

11 月 21 日　江泽民主席对古巴作短暂访问。

11 月 25 日　全国政协主席李瑞环离京，对尼泊尔、印度、巴基斯坦作为期 15 天的访问。

12 月 2 日　国务院港澳事务办公室发言发表谈话：港英不顾中方的一再劝告，在中英双方未达成协议的情况下，即决定向立法局提交部分立法草案，对这种做法，中方不能接受。

12 月 3～7 日　老挝总理坎代·西潘敦访问我国。

12 月 2 日　马拉圭总统卡拉列来访。

12 月 10 日　外交部发言人说，港英当局已于当天将其部分"政改方案"析立法草案刊登宪报。这是英方不顾中方的反对和警告，蓄意破坏中英关于香港 94/95 年选举安排的谈判而采取的又一严重步骤。中方重申，在中英谈判未结束前，如港英当局特其"政改方案"提交立法局，就意味着谈判终止，英方对其后果必须承担一切责任。

12 月 12～17 日　圭西那总统契迪·贾根访问我国。

文化教育

1 月 6 日　我国科学家利用第 14 颗返回式卫星将一个携带有数种藻类、微生物和轮虫的试验盒送入太空。获得了固氮能力提高的蓝藻新品系。

1 月 15 日　陈敏章在全国卫生工作会议上说，目前全国 88.5%的行政村已设有卫生室和医疗点，全国村级卫生人员 126.9 万人，其中 2/3 是经过正规培训的乡村医生；全国实行合作医疗的行政村占总村数的比例已由 1989 年的 4.8%，提高到 1992 年的 10%。

2 月 13 日　《人民日报》报道：中国空间技术研究院成立 25 年来，成功地研制并提供了 4 个系列 33 颗卫星。江泽民、杨尚昆、李鹏分别题词表示祝贺。2000 年前我国将发射约 20 颗应用卫星。

2 月 25 日　首届"中国青年科学家奖"评选揭晓，堵丁柱等 6 人获奖，另有 7 人获提名奖。

2 月 28 日　联合国教科文组织在京举行证书颁发仪式，为我国武陵源、九寨沟、黄龙 3 个风景区被列入世界遗产名录颁发证书。

3 月 1～4 日　中国全民教育国家级大会在京举行。李鹏在开幕会上致辞，强调要把握有利时机发展教育事业。李铁映在会上提出了我国教育改革和发展必须坚持的 8 项原则。

3 月 2 日　国家计算机集成制造系统(CIMS)实验工程通过国家验收。

3 月 23 日　国家气象局首次发布 1992 年度《中国气候公报》。去年我国气象灾害属中等年份，旱灾居各灾之首，热带风暴、冷(冻)害重于往年，重庆、遵义、赣州为全国酸雨出现频率最大的地区。

4 月 1 日　中国展团在第 21 届日内瓦国际发明展上获 7 项金奖。

4 月 9 日　中科院计算机技术所研究员陈肇雄创立的智能型机器翻译理论与技术居世界领先地位。

4 月 10 日　我国科学家首次在南京汤山溶洞发掘出早期人类头骨化石。这是继北京猿人、蓝田猿人、元谋猿人等之后，我国古人类研究的又一重大发现。

4 月 13 日　世界首例鸭胚胎壳外孵化的小鸭日前在北京农业大学动物生化实验室诞生。

4 月 22 日　解放军第二炮兵工程学院工程师王贵海攻克了世界性科技难题——非圆齿轮计算机辅助设计与制造技术，在国际科技界引起轰动。

5 月 10 日　一种世界上夹紧速度最快、构造最简单的"范氏快夹舌钳"由中科院长春光机所范朝来研制成功。

5 月 24 日　我国导演陈凯歌执导的影片《霸王别姬》获得第 46 届戛纳国际电影节最高奖——"金棕榈奖"。

6 月 5 日　20 世纪华人音乐经典系列活动在京

开始举行。

在美国举行的第14届世界头脑奥林匹克比赛中，上海市北中学7名初中生组成的中国队获金牌。世界头脑奥林匹克赛为综合性的智力竞赛。

6月13日　我国研制的世界上第一台超灵敏小型回旋回速器质谱计通过国家鉴定。

6月29日　国家教委等部门颁发《特级教师评选规定》。特级教师评选工作开展15年来，我国已有7000余名特级教师。

7月3日　河南南阳地区西峡盆地发现了世界罕见的恐龙蛋化石群。

7月10日　由西北核技术研究所等单位研制的"闪光Ⅱ号"低能强流脉冲相对论电子束加速器日前通过国家鉴定。

7月16日　我国中学生代表在第24届国际物理奥林匹克竞赛中，获金银牌各两枚、铜牌1枚，名列总分第二。

7月21日　新华社报道：中科院高能物理所研制的北京自由电子激光装置已成功地产生了亚洲第一束红外自由电子激光，这标志我国在激光和加速器研究上获突破性进展。

7月21日　我国4名中学生在第25届中学生国际化学奥林匹克比赛中获两枚金牌和两枚银牌。

7月22日　我国6名中学生在第34届国际数学奥林匹克竞赛中获6枚金牌和团体总分金牌。我国4名中学生还在国际生物奥林匹中获团体总分第一。

7月30日　亚洲规模最大的、总水平属世界一流的北京仿真中心通过国家验收。

8月14日　休斯空间通信公司和中国长城工业总公司及中国运载火箭技术研究院就澳星B2故障调查做出结论，双方发表联合声明说，中国火箭或整流罩没有导致此次故障的缺陷。

北工大教授戴乾圜创立和阐明的致癌机理"双区理论"和"转录基因"致癌学说引起国际科技界瞩目，被推崇为"来自中国的理论"。

8月24日　国家教委召开电视会议，要求尽快解决当前基础教育面临的教育经费短缺、拖欠教师工资、乱收费等突出问题。

9月5日　第13届全国电视剧"飞天奖"近日在京揭晓。《唐明皇》等62部优秀作品分获各项奖。

9月9日　首都隆重集会庆祝第九个教师节，5000多名优秀教师、优秀教育工作者受到表彰。另据《人民日报》讯，教师节前夕，21位中小学校长被国家教委授予"全国优秀校长"称号。

9月11日　中国影片《杂嘴子》在第50届威尼斯国际电影节获"参议院特别奖"。

9月22日　《人民日报》报道，由陕西电视台摄制的电视纪录片《最后栖息地的朱鹮》，最近在日本举行的93年度世界野生动物映像节上，荣获"环境保护奖""亚洲、大洋洲地域奖"、"地球奖"三项大奖。

9月26日　我国动画片《森林·小鸟和我》在第四届开罗国际儿童电影节上荣获动画、儿童电视节目组开罗金奖。

9月27日　新华社报道：我国西南第一所可供艾滋病专门研究的生物安全试验室在昆明建成。

10月2日　中科院上海生理研究所梅镇彤教授领导的实验室在世界上首次发现了明显增强人脑记忆能力的"M"物质。

10月4日　广州中山医科大学附属医院成功地为一名晚期肝癌患者实施肝脏移植手术。

10月14日　我国首台"银河—Ⅱ"巨型计算机正式投入中期值天气预报新业务系统，使我国成为世界上少数几个能发布5—7天中期数值天气预报的国家之一。

10月26号　中宣部、新闻出版署联合发出《关于禁止买卖书号》的通知。

10月22日　标志着我国水稻大穗型和超高产育种取得重大突破的遗传工程水稻(GER—1)研究成果在湖南长沙通过鉴定。

12月3日　近年来，考古工作者和地质工作者们，在黄土高原沟壑区腹地的陕西省旬邑县，陆续发现出土了世界上迄今为止最大的古象化石等各类化石354件。有关专家称，这批古化石的出土，已揭示了"黄土高坡"的远古之谜—1亿年前的黄土高原是浩瀚的汪洋大海；300万年前的黄土高原，是茂密的森林和气候湿润的大草原。

社会生活

1月1日　香港中区兰桂坑万人狂欢贺新岁时，发生踩死人惨剧，有20人死亡，60余人受伤。鲁平、周南致电哀悼和慰问。

1月26日　新华社报道：我国农民1992年人均纯收入可达770元，比上年增长8%。

1月27日　云南思茅地区普洱附近发生6.3级地震。

1 月 31 日河南平舆县辛店乡农民蔡玉堂因负担过重而自杀。有关责任者已受到处分。

辽宁省境内一无人看守道口处发生一辆大客车与 77 次特快列车相撞事故，造成 65 人死亡。

1 月 11 日　北京 2000 年奥运会申办委代表团向国际奥委会呈交申办报告，成为第一个正式呈交申办报告的城市。

1 月 19 日　在意大利举行的第 2 届维罗纳国际杂技艺术节上，我国参赛节目全部获奖。27 日，在巴黎举行的第 16 届“世界明日杂技节”暨第 7 届“世界未来杂技节”上，我国演员获 2 项金奖，1 项银奖。31 日，广州军区杂技节目《三人顶碗》获第 17 届蒙特卡洛国际马戏节最高奖“金小丑”奖。

2 月 4 日　我国相声艺术大师侯宝林在京病逝，终年 75 岁。

2 月 14 日　为期 9 天的第 16 届世界大学生运动会在波兰扎科潘内闭幕。中国队获得 6 枚金牌、2 枚银牌和 4 枚铜牌，在金牌榜上列第三。

2 月 16 日　国际奥委会总干事卡拉德说，国际奥委会复审通过了北京《申办报告》，同意将此报告发送给国际奥委会有关人士和组织。

2 月 21 日　世界杯短池游泳系列赛全部结束。在总积分表上，我国林莉列 100 米、200 米、400 米混合泳第一，黄晓敏列 100 米、200 米蛙泳第一，楼霞和刘碧纯分列女子 50 米蛙泳和 200 米仰泳第一。

2 月 22 日　我国大陆影片《香魂女》和台湾影片《喜宴》在第 43 届柏国际电影节上共获金熊奖，我国儿童影片《天堂回信》获国际儿童青年电影中心奖。

2 月 22 日　著名诗人、学者冯至在京逝世，享年 87 岁。

3 月 6 日　我国运动员叶乔波在波恩获世界杯速滑赛女子 500 米冠军。

3 月 6～8 日　国际奥委会考察团在北京进行考察。

3 月 12 日　伟大的无产阶级革命家、政治家、军事家，坚定的马克思主义者，党和国家的卓越领导人，中华人民共和国副主席王震同志在广州逝世，享年 85 岁。

3 月 20 日　西藏拉孜西北地区发生 6.6 级地震。

4 月 6 日　中国南方航空公司 3157 班机在深圳飞往北京途中被两名劫机犯劫持到台湾台北桃源机场。飞机和机上人员于当天安全返回广州，劫机犯被台湾警方扣留。

中国共产党优秀党员，久经考验的忠诚的共产主义战士，无产阶级革命家、军事家，原中顾委委员、中央军委顾问、政协第六届全国委员会副主席陈再道同志在京逝世，享年 84 岁。

4 月 11 日　为期 10 天的第 3 届世界象棋锦标赛在京闭幕。中国队获男子团休冠军，中国徐天红、胡明分获男女个人冠军。

5 月 5 日　新疆、甘肃、宁夏和内蒙古部分地区发生特大黑风暴，历时 4 小时 57 分，造成 67 人死亡、30 多人失踪，人民财产受到重大损失。

5 月 9～18 日　首届东亚运动会在上海举行。江泽民主席宣布运动会开幕。国际奥委会主席萨马兰奇等出席开幕式。9 个国家和地区的 1200 多名运动员进行了 12 个项目的比赛。中国运动员夺得 105 枚金牌，名列第一，日本、韩国分获 25 枚和 23 枚，列第二和第三。共有 7 人 14 次破 13 项亚洲纪录。

5 月 11～23 日　第 42 届世界乒乓球锦标赛在哥德堡举行。中国队获得女子团体、女子双打、男子双打和混合双打冠军。

5 月 25 日　江苏徐州、淮阴、扬州、南通等地遭暴风雨袭击，造成 39 人死亡，200 余人失踪。

6 月 1 日　历时 5 天的第 8 届世界杯跳水赛在京结束。我国选手夺得全部 9 枚金牌。

6 月 6 日　我国选手农群华、周雷在第 8 届世界羽毛球锦标赛上获女子双打冠军。

6 月 7 日　中国新文化运动先驱、文艺界卓越领导人阳翰笙在京逝世，享年 91 岁。

6 月 19 日　卫生部发布消息，我国目前发现的艾滋病病毒感染者已超过千例，分布于 19 个省、自治区、直辖市。

6 月 24 日　厦门航空公司 2501 号班机在常州飞往厦门途中，被歹徒张文龙劫持到台湾桃园机场。当晚，该机及机组人员和乘客安全回厦门。劫机歹徒被台湾警方留下。

6 月 25 日　一代美术宗师、中国美术馆事业开创者刘开渠逝世，享年 89 岁。

7 月 8～18 日　第 17 届世界大学生运动会在美国布法罗举行。我国选手获 17 枚金牌、6 枚银牌、5 枚铜牌，金牌数列第二，奖牌数列第四。美国和加拿大金牌数列第一和第三。

7 月 27 日　中国奥委会发表声明，强烈谴责美国众议院 26 日通过反对北京举办 2000 年奥运会的议案，指出这是粗暴干涉国际奥林匹克事务。

8月7日　我国选手钏秀娥在1993年世界女子摔跤锦标赛上夺得47公斤级冠军。

8月14～22日　在斯图加特举行的世界田径锦标赛上，我国选手黄志红夺得女子铅球冠军；曲云霞夺得女子3000米冠军，并创造了世锦赛新纪录；王军霞夺得女子1万米金牌；刘冬夺得女子1500米金牌。中国健儿共获4金、2银、2铜，奖牌数居美国之后列第2位。

8月15～24日　第七届全国运动会四川赛区隆重开赛。

8月29日　在慕尼黑结束的世界杯射击总决赛中，我国选手获1枚金牌、2枚铜牌。

9月2～15日　第七届全运会"中华行"火炬传递接交仪式在天安门前举行。江泽民点燃传递火炬。4日，第七届全运会在北京工人体育场隆重开幕。江泽民、李鹏、乔石、李瑞环、朱镕基等出席开幕式。李铁映、王兆国在京分别会见参加七运会的海外来宾和港澳地区观光团。13日，七运会田径赛优秀运动员、教练员表彰大会在京举行。15日，第七届全运会在京闭幕。李鹏、李岚清、李铁映等出席闭幕式。本届全运会共有4人4次创4项世界纪录，18人4队43次超21项世界纪录，4人4次平3项世界纪录，54人1队93次创34项亚洲纪录，61人3队143次超66项亚洲纪录，130人14队273次创117项全国纪录。辽宁代表团夺得金牌和团体总分第一名，广东和上海名列第二、三名。

9月9～26日　新华社报道：参加在摩纳哥举行的决定2000年第27届奥运会主办城市会议的北京申办城市代表组成。李岚清任名誉团长、陈希同任团长，副团长为伍绍祖、李其炎、何振梁、张百发。

9月23日　申办失败。

9月24日　北京申办城市代表团新闻发言人吴建民接受记者采访时说，中国仍将积极参与奥林匹克运动。26日，北京申办城市代表团返京。

10月3日　中国技巧队在索非亚举行的第10届世界杯技巧赛中，夺得13枚金牌，名列榜首。

10月3日　中国故事片《找乐》获东京电影节金奖。

10月8日～14日　第一届上海国际电影节在沪举行，台湾电影《无言的山丘》获最佳影片奖。

10月31日　中国选手王军霞在西班牙举行的1993年世界杯马拉松赛上夺得女子冠军，中国选手还包揽了女子组前四名。

11月11日　中国男排赢得世界男排锦标赛参赛资格。

11月16日　国际象棋女子世界冠军谢军卫冕成功。比分为8.5∶2.5。

11月21日　世界举重锦赛在澳大利亚墨尔本结束。中国队共夺得金牌20枚，银牌7枚，铜牌4枚。金牌总数居榜首。

12月5日　全国开展消灭脊髓灰质炎强化免疫活动。

12月25日　自1977年9月开放毛泽东纪念堂起，至今已接待瞻仰的群众8550万人，接待外宾236万人。

时事焦点

大背景介绍

一九九三年，诸事纷繁，高潮迭起。

先是香港问题，它再度成为人们关注的热点，凡有正义感的中国人都在密切地关注着这位最后的总督的花样。

接着是“银河号”事件使华夏子孙义愤填膺，美国之霸权行径亦是昭然若揭。结果当然是美帝阴谋难逞，而我们赢得了诸多国家的同情与支持。

令人惊诧不已的是“劫机事件”。从 4 月到 11 月竟连续有 8 次劫机事件发生，使众多旅客，人人自危。个中原因自有评说。

与之相比“马家军”在田坛刮起中国旋风更是令人惊呼不已。斯图加特、七运赛场、西班牙，哪里有中长跑，哪里就有她们在奋力向前奔跑，自然是硕果累累。

当然最令人揪心的当属“奥申”。从捐款搞建筑，到签名支持，从山野小民到中央领导，从金秋北京到蒙特卡洛，亿万中国人，亿万华夏子孙自始至终都在以极大的热情等待着奥运之梦也圆一回。然而，我们失败了。仅是两票之差。但我们走向世界的脚步是谁也阻挡不了。

我们终将走向世界、走向灿烂的胜利。

主要热点如下：

- **●“汪辜会谈”**
- **●反腐败浪潮再起**
- **●香港政改风波**
- **●“马家军”刮起田坛上的中国旋风**
- **●禹作敏事件**
- **●“银河号”事件**
- **●华夏万众　心系奥运**
- **●劫机频频　国人义愤**
- **●学习《邓小平文选》第三卷**

一、“汪辜会谈”

背景介绍

1993 年 4 月底的大陆台湾两个民间组织的这次接触，揭开了两岸关系史的新的一页。这是从 80 年代末期以来两岸关系持续性改善的继续，但这同时也是一种新的方式，具有开拓性的意义。

材料：

- 海峡两岸的首次对话
- “汪辜会谈”终得举行，“唐邱磋商”功莫大焉
- 两岸关系史翻开新的一页

材料一　海峡两岸的首次对话

——“汪辜会谈”的由来及意义

4 月 27 日至 29 日，历经 8 个月筹备、被舆论界称为“两岸首次对话”的“汪辜会谈”终于如期在新加坡举行，标志着两岸关系发展的一次历史性突破。

“汪辜会谈”的两主角——汪道涵与辜振甫狮城握手致意的镜头，可谓举世瞩目。人们注意到两主角敏感的身份背景：江道涵是海峡两岸关系协会会长，原中顾委委员、上海市长、市委书记；辜振甫则是台湾海峡交流基金会董事长、台湾工商界巨头、国民党中常委。

1992 年 1 月至 8 月，出任海协会长的汪道涵曾两度函邀台湾海基会辜董事长，希望就两岸经济发展和两会会务交换意见，洽谈方案，通过两会的接触与商谈，推动两岸关系的交流与发展。8 月 12 日，辜先生正式回函受邀，这便是“汪辜会谈”的由来。消息传出，海内外舆论好评如潮，一致认为两岸民间机构领导人的首次晤谈，这是两岸跨出正式会谈的第一步。随即，双方展开一系列会谈准备，函电、人员往来颇为频繁，新闻界也越炒越热。

尽管双方这次会谈敲定地点在新加坡，且定调为“民间性、事务性、经济性、功能性”，不涉及政治层面问题。但会谈本身的进程，仍然引发两岸人们的广泛关注，特别是为“汪辜会谈”作预备性磋商的两次“唐邱磋商”的成功，更是先声夺人，备受两岸瞩目。

被认为是李登辉最为倚重的幕僚之一的邱进益，曾任台湾“总统府”副秘书长兼发言人，在转任海基会副董事长兼秘书长之际，4月7日即率团到京访问，与海协会常务副会长唐树备磋商“汪辜会谈”事宜，经过4天会商，第一次“唐邱磋商”取得圆满成功，在钓鱼台宾馆敲定了“汪辜会谈”的“三大议题”，双方达成8点共识，并草签了关于两岸公证书使用查证等两项协议。台湾报刊认为，邱氏北京之行“相当难得”、“为两岸建立了一个良好的互动模式。”4月23日至25日，唐、邱又在新加坡见面，举行第二次磋商，为“汪辜会谈”作最后准备，达成就两会经常性联系和会谈制度起草协议草案，确定了“汪辜会谈”后将发表的共同文件的基本内容。

半年多来，围绕“江辜会谈”，两岸作出了积极努力，“汪辜会谈”实际上成了推动两岸关系发展的一个重要指标。

在台湾，“汪辜会谈”也引起巨大反响。许多政坛人士纷纷发表谈话，予以充分肯定。刚卸下“行政院长”职务的“总统府资政”郝柏村认为，“汪辜会谈”对两岸有极重要意义，两岸对未来对谈应先从务实性入手；3月19日，国民党主席李登辉在台北首次就“汪辜会谈”发表谈话，对会谈表示“至表乐观”，认为“两岸总是要谈的，没有接触不行，辜汪会谈是个基础，为两岸接触发展跨出重要的一步。”

尽管台湾民进党对“汪辜会谈”发出一些杂音，在被拒绝“参与会谈”之后，采取了一系列“杯葛”行动，搞所谓“组团观察”、赴新加坡“监督”等活动，部分台独分子甚至不惜攻击辜振甫先生为“台奸”、“出卖台湾”，叫嚷应“立刻中止辜汪会谈”，但台独分子的倒行逆施，毕竟破坏不了这一会谈的进程。

汪辜新加坡会谈取得了一系列积极成果：一、确立了两会联系与会谈制度，使两岸交流有了正常化、制度化联系渠道。会谈确定，两会秘书长以上人员每半年在大陆、台湾轮流会谈一次，必要时经商定也可在第三地举行；两会会长、董事长见面时间、地点由双方商定；副秘书长、处长、主任级人员每季度轮流在大陆、台湾会谈一次。二、两会领导人达成新的共识：由于两岸经济的互补性，有必要加强经济交流；两岸应积极采取措施，促进和更好地保护台商在大陆的投资和正当权益。三、确立加强两岸科教文新闻交流原则。海协会建议加强两岸新闻界交流，邀请两岸主要报刊社长、总编辑互访、资深记者和评论员作专门项目互访，缩短大陆记者申请访台时间等。同时，两次决定联合成立经济科技小组和综合事务小组，指定专人联系，处理两岸有关紧急事务问题。

汪道涵就两岸经济交流合作、直接“三通”、两会共同筹开民间的经济交流会议（制度）、台湾在大陆投资和大陆经贸界人士访台、两岸劳务合作、合湾参与开发浦东、三峡、图们江、合作开发能源、资源、两岸合作开发台湾海峡和东海无争议地区的石油资源等8个问题进行论述。

辜振甫也就两会联系合作、共同打击海上走私、犯罪以及两岸经济合作、青少年和科技文化交流等问题谈了看法，他表示愿意与海协会商讨筹备召开民间经济交流会议的可行性，也准备与海协会讨论共同开发和利用资源与能源问题。在充分研商讨论的基础上，4月29日，两会负责人正式签署了《两岸公证书使用查证协议》、《两岸挂号函件查证、补偿事宜协议》、《两会联系与会谈制度协议》、发表了《汪辜会谈共同协议》。

“汪辜会谈”在良好的气氛中划上圆满的句号。海内外舆论普遍认为：“汪辜会谈”的成果不仅仅是签定两岸交流中的几个具体协议和达成的一些共识，最为重要的是，为两岸进一步对话铺平了道路。就连台湾当局主持大陆事务的人士也承认，汪辜会谈“虽是两岸关系发展中的一小步，却是双方良性互动的一大步。”

“汪辜会谈”，无疑是两岸关系发展的一个重要里程碑。

（林双川）

材料二 “汪辜会谈”终得举行，“唐邱磋商”功莫大焉

今年4月末，海峡两岸关系协会会长汪道涵与台湾海峡交流基金会事董事长辜振甫在新加坡举行会谈，双方正式签署了《汪辜会谈共同协议》、《两岸公证书使用查证协议》、《两岸挂号函件查询、补偿事宜协议》和《两会联系与会谈事宜协议》。汪道涵认为，这是两岸关系发展史中重要的一步；辜振甫称“是历史性的一步”。

1992年1月，刚成立不久的海峡两岸关系协会

函邀海基会董事长、副董事长或秘书长率团来访；8月4日，汪道涵会长又向董事长辜振甫先生发出邀请，希望就“两岸经贸合作与两会会务问题交换意见，洽商方案”。8月22日，辜振甫回函，接受这一邀请。但此事延宕许久，一拖再拖。

现在，当汪辜会谈终得举行的时候，人们自然不会忘记此前在北京举行的预备性磋商。

应海峡两岸关系协会的邀请，台湾海峡交流基金会副董事长兼秘书长邱进益一行20人，4月7日下午4时20分抵达北京。邱进益在首都机场接受两岸记者采访时说：“海峡两岸四十多年的分隔，实在是中华民族的不幸，如何消除彼此疏离、隔阂，改善两岸关系，确实是一项艰苦的工程。这一工程，需要全体中国人以耐心、爱心与智慧来共同努力。”

邱进益先生是江苏省嵊泗列岛人，1949年至台湾，当时才14岁。他服务公职期间几乎都在外交系统工作。而海峡两岸关系协会常务副会长唐树备，也是外交官出身，而且可以说与邱进益同乡，这使他们增加了不少共同语言。

为期3天的“汪辜会谈”预备性磋商，经过双方认真、坦诚的讨论，10日达成了八项共识，取得预期成果。

10日下午，唐树备举行新闻发布会。邱进益同时在下榻处向记者吹风。

在新闻发布会上，唐树备宣布了这次预备性磋商达成的八项共识：

——“汪辜会谈”的性质，双方均认为是民间性的、经济性的、事务性的、功能性的会谈。

——正式会晤时间为今年4月27日至28日，必要时得延长一天。

——地点，新加坡。

——参加会晤的人员除汪道涵、辜振甫外，随行人员双方均不超过10人，海协为唐树备、邹哲开等，海基会为邱进益等。

——唐树备与邱进益于4月23日到新加坡进行会商，为“汪辜会谈”创造条件。

——正式会晤的议题，有三部分：

第一部分，两会会务：一是双方同意商谈建立两会联系与合作的制度，并签署协议。对相互给予出入境便利问题，将进一步磋商。二是确定今年两会事务性商谈的议题，包括：违反有关规定进入对方地区之人员的遣返及相关问题；有关共同打击海上走私抢劫等犯罪活动问题；协商两岸海上渔事纠纷的处理。

第二部分，两岸经济交流：一，为了促进两岸经济交流，海协愿意协助有关部门积极促进台商投资正当权益的保障，海基会愿就台商在大陆投资及大陆经贸人士访台，协调有关机关予以积极促进。二，两岸授权的民间团体共同筹设民间性的两岸经济交流会议制度。三，双方同意就共同开发能源资源问题进行讨论；海协建议向台湾地区提供劳务，海基会允诺将转送主管机关考虑。

第三部分，科技文教交流：两岸青少年交流；科技交流；两岸新闻界交流。

——正式签署《两岸公证书使用查证协议》和《两岸挂号函件查询、补偿事宜协议》。

——以适当方式共同宣布“汪辜会谈”的成果。

也许比这些具体成果更为重要的是，这次预备性磋商，气氛融洽，进展顺利，双方都感到满意。

邱进益向记者表示，能有今天的共识，双方都作出了很大的努力。他指出，良好的开始是成功的一半。下一阶段我们要努力使“辜汪会晤”在新加坡成功举行。这次预告性磋商的成功对海协会与海基会的合作会有进一步的促进，同时，可以预期，“汪辜会谈”之后两会及两岸的合作关系将会进一步加强。

唐树备在回答记者问题时指出，“汪辜会谈”是两个授权的民间团体领导人的第一次会晤。这次会晤的实现，对加强两会的联系合作、加强两岸经济交流、科技文化交流具有积极意义。

唐树备说，“汪辜会谈”在新加坡举行，主要是尊重辜振甫先生本人的意见。唐树备希望今后此类会谈能更多地在大陆或台湾举行。

10日下午，海协会常务副会长唐树备与海基会副董事长兼秘书长邱进益在北京草签了《两岸公证书使用查证协议》和《两岸挂号函件查询、补偿事宜协议》。

《两岸公证书使用查证协议》共九条，主要内容包括：双方同意相互寄送涉及继承、收养、婚姻、出生、死亡、委托、学历、定居、扶养亲属及财产权利证明公证书副本，以便使用者核对。双方同意对公证书形式或实质内容有疑问的，相互协助查证。关于寄送公证书副本及查证事宜，由中国公证员协会或有关省、自治区、直辖市公证员协会与海峡交流基金会相互联系。关于公证书以外的其它文书查证事宜，由海峡两岸关系协会与海峡交流基金会进行个案协商并予协助。

《两岸挂号函件查询、补偿事宜协议》共12条，主要内容包括：两岸相互开办挂号函件业务的范围，如信函、明信片、邮简、印刷物、新闻纸、杂志及盲人

文件等。挂号函件发生遗失、被窃或毁损等情形后，查询的联系方式，由中国通信学会邮政专业委员会与海峡交流基金会或其指定的邮件处理中心联系。赔偿方式是各自理赔，由原寄一方邮政负责补偿，不相互结算。

11日上午，海协会长汪道涵在人民大会堂会见了台湾海基会副董事长兼秘书长邱进益一行，双方在亲切友好的气氛交换了意见。

汪道涵认为，这次预备性磋商得以顺利进行，是因为双方都有共同的意愿。他希望与辜振甫先生的会谈能进一步推动两岸关系的发展。

在台湾生活了几十年后，今次来到北京，邱进益愈加感到改善两岸关系的迫切。他认为，双方只有多了解，互相信任，两岸关系才会有良性的互动。他说，海基会与海协会目前的沟通已有了很大进步，但还有待于加强。一旦两会间的制度化沟通管道建立后，两岸间的经济、文化、体育交流等方面的问题就可按部就班地进行了。

人们期待着"汪辜会谈"之后会果真如此。

（晓燕）

材料三　两岸关系史翻开新的一页

1993年4月29日，这是一个历史性的时刻。

上午10时40分，新加坡海皇大厦4楼签字厅里灯火通明。

两岸授权民间团体的最高领导人汪道涵和辜振甫，郑重地在《汪辜会谈共同协议》等4份文件上签字，然后，缓缓地站起身，互换文件，握手致意。

两位古稀老人睿智而深邃的目光，相互凝视着。他们知道，两岸关系的历史已从此翻开了崭新的一页。

良好的开端

"汪辜会谈"是因应当今国际政治、经济形势和两岸关系发展的客观需要而实现的。

4月25日，汪道涵抵达新加坡樟宜机场，即发表热情洋溢的讲话，提出"两岸同胞应更具前瞻性地去面对未来，把握住国际发展的趋势所赋予我们中国人的历史机遇，以宽阔的胸怀向前看，加强合作，携手努力，共同振兴中华。"

第二天下午，台湾海基会董事长辜振甫先生抵达新加坡。从他在机场发表的谈话中，记者们发现，汪、辜二人不仅赞美新加坡的话语不谋而合，而且讲话的主旨内容也何其相似乃尔。他说："纵观世界潮流，'对抗'已经为'和解'所替代，而'和解'也逐渐迈进'互利互惠'的阶段。今后，海峡两岸的中国人都应该扬弃'零和'的逻辑，秉持'双赢'的理念，相互扶持。"

汪、辜二人的看法，正是对当今国际形势和两岸关系发展必然趋势的反映。假如时间倒流十年，有谁会能料到紧张对峙的海峡两岸，会心平气和地坐在一起平等协商呢？

在长达四十多年的隔绝之后，海峡两岸能打破僵局，授权两个民间团体的最高领导人进行首次会谈，本身就是一大历史的进步，是两岸关系的一个良好的开端。

历史性的一步

两岸具有实际意义的直接接触、协商和谈判，或可说始于1986年5月的"两航（中国民航与台湾华航）谈判"。此后，随着两岸各种交流的日益扩大及由此衍生问题的不断增多，两岸间围绕具体、个别的事件或问题进行的接触、商谈也愈益频繁。特别是台湾海基会和大陆海协相继成立以来，两机构之间为处理两岸的有关问题积极合作，发挥了重要作用。

然而，这些就一时一地一事的随机性个案处理方式，很难适应两岸关系现实发展的需要。长期以来，由于缺乏有效的机制，两岸许多事务性问题不能得到妥善的解决。

有鉴于此，海协倡议举行"汪辜会谈"，得到了海基会的积极响应。"汪辜会谈"的顺利实现，则为结束这种不正常的状况向前迈进了一大步。

会谈过程中，双方就两会会务、两岸经济交流和科技文化交流等三项议题，认真、坦率地交换了意见，在此基础上签署了4项协议。其中《两岸公证书使用查证协议》和《两岸挂号函件查询补偿事宜协议》，解决了长期以来困扰两岸的文书使用和重要函件的寄达问题；而《两会联系与会谈制度协议》，对于有效地保障两岸民间的各种往来与交流顺畅地发展，维护两岸人民的正当权益，则具有更加积极的意义。

《两会联系与会谈制度协议》的主要内容，是建立两会制度化的联系与会谈方式。此间人士认为，两会不同层级人员定期的沟通、交流与协作，近期来说，有利于有效地解决两岸的现实问题；长远来说，

则是两会与两岸之间的联系走向制度化的里程碑。

正因为如此，汪、辜二人在签字仪式结束后分别举行的记者会上，不约而同地对此给予了高度评价。汪道涵指出，两地联系与会谈制度的确立，标志着两岸关系发展进入一个重要阶段；而辜振甫则认为，这是"历史性的一步"。

有益的启示

"谈则两利"。有人从"汪辜会谈"的成果中得出这样一个结论。

"汪辜会谈"的成果是多方面的。除了上述成果之外，从《汪辜会谈共同协议》中可以看出，双方通过预备性磋商和两天半的正式会谈，还解决了一系列两岸多年来都在设法寻求解决的问题：双方确定今年年内将就"违反有关规定进入对方地区人员的遣返及相关问题"等五项议题进行事务性协商；双方同意就加强能源、资源的开发与交流进行磋商；双方还同意积极促进青少年互访交流、两岸新闻界交流以及科技交流。引人注目的是，双方均认为应加强两岸经济交流，互补互利。这是40多年来两岸之间第一次写进双方协议之中的内容。汪道涵和辜振甫分别以"互利"和"双赢"来评价会谈所取得的这些成果。它向世人表明，两岸之间完全可以在政治原则、立场和目标取向差距甚大的情况下，通过坦诚、务实的接触与协商，找到双方利益的共同点。

不能否认，对于同一个问题，不同层级商谈所取得的效果有时是不一样的。比如，在起草共同协议时，双方曾就名称问题一度争执不下。但汪、辜二人一见面，这个问题就迎刃而解了。看来，层级越高，解决问题就越顺利；授权越大，解决的问题就越多。此言一点也不过分。

同时还要看到，两岸隔绝了这么多年，双方的情况有许多差别。因此，对于一些问题的解决是需要一个过程的，不能期望一、两次商谈就能解决两岸所有的问题。正是有了这样的认知，当双方在海基会提出的台湾在大陆投资的保护问题和海协提出的开放大陆工商界人士访台的问题上发生分歧时，双方本着实事求是、求同存异的精神，最终找到了解决问题的办法：把双方"应加强两岸经济交流，互补互利"的共识写入共同协议，而对分歧的部分，双方决定以后再"择时择地继续进行商谈"。这种做法，无疑为今后推动两岸关系的发展以及各种形式的商谈提供了一个成功的范例。从这个意义上说，这也是这次会谈的重大成果之一。

共同的心愿

"汪辜会谈"顺应了时代潮流，也反映了两岸同胞以及海外华人华侨的共同愿望。海内外媒体的200多名记者云集新加坡采访，"汪辜会谈"一时成为世界各地华人华侨的热门话题，大家都乐见会谈成功。

与此相反，台湾民进党反对会谈的所谓"宣达团"在新加坡受到的冷遇和尴尬，则从反面说明，分裂企图不得人心。唯有加强两岸交流与合作，才符合整个中华民族的利益，才会得到两岸同胞和海外华人华侨的欢迎。

"汪辜会谈"期间还有一段意味深长的趣闻：

为祝贺会谈成功，汪道涵会长夫妇在新加坡董宫酒楼宴请辜振甫夫妇及台湾海基会一行。这家酒楼中餐部经理为宴会设计的菜单，每一道菜都有别具心裁的"菜名"；

"情同手足、琵琶琴瑟、喜庆团圆、万寿无疆、三元齐集、兄弟之谊、夜语华堂、龙族一脉、前程似锦"。

这是真诚的期待，期待两岸关系更上层楼。这是美好的祝愿，祝愿中华民族拥有一个辉煌灿烂的明天。

（李大宏、薛建华）

二、反腐败浪潮再起

背景介绍

"六四"风波过后不久，我国第三代领导人便毅然决定：坚决惩治腐败。此次行动气势宏大，来势猛烈，风暴所及，数十件大案列上黄榜，一些共产党员、高级干部纷纷倒台、入狱。但直到1993年，钱权交易的腐败现象尚未得到有效遏制，相反倒有以权谋私，贪贿案件猛升、权钱交易进一步猖獗的势头。

腐败现象蔓延恣肆，毒化党风、民风，威胁共产党执政。因此反腐败是中央的要求，亦是人民的迫切愿望。于是——

1月，反腐败被确定为中纪委与国家监察部合署办公后的第一工作重点。

江泽民在"七一"座谈会上指出：对腐败现象如不采取坚决措施加以克服，任其发展，就会葬送改革大业，最终也会危及党的执政地位。

8月，中纪委再度宣布：坚定不移地开展反腐败斗争，务必在近期取得明显的阶段性成果。

于是，“廉政风暴”席卷大地。

材料：

- 重在落实　抓出成效
- 中国高擎反腐倡谦大旗
- 高层动向：反腐败加大力度

材料一　重在落实　抓出成效

党中央、国务院作出关于反腐败斗争近期抓好几项工作的决定，要求着重抓好党政机关领导干部带头廉洁自律、查办一批大案要案和狠刹几股群众反映强烈的不正之风，并要求在近期内取得明显成效。中央有关部门为了明确政策界限，加强对反腐败斗争的具体指导，也制订了关于严禁公费变相出国（境）旅游、治理乱收费、党政机关与兴办经济实体脱钩等几个文件。

这表明，中央的决心是坚定的，措施是得力的。反腐败，绝不会“只打雷，不下雨”，不会“虎头蛇尾”。最近惩治腐败的许多事实，以及出现的许多新气象，特别是中央的三令五申和有力措施，使人民群众看到反腐败的气候正在形成，增强了信心，看到了前景。现在摆在各级党委和政府面前的任务是，贯彻文件，重在落实，务求抓出成效。

要把中央几个文件贯彻落实好，首先得解决认识问题，充分认识这场斗争的重要意义。反腐败斗争是加强党的建设和政权建设，密切党和政府与人民群众的联系，保持社会稳定，保证改革开放经济建设顺利进行的一项重要工作。在这个问题上，任何犹豫、观望、敷衍，都是对党对人民不负责任的表现。有的同志总是左顾右盼，瞻前顾后，不愿走在反腐败斗争的前头。他们担心反腐败会影响改革开放，干扰经济建设这个中心。怕“吃亏”，怕引起干部思想波动。这是糊涂观念，是影响反腐败斗争的一个重要思想障碍。

江泽民同志在中央纪律第二次全体会议上的讲话中，把反腐败同经济建设、改革开放的关系论述得很清楚。他指出：“把反腐败同经济建设对立起来、同改革开放对立起来，认为反腐败会影响经济建设和改革开放，是不对的；在反腐败过程中，不牢牢把握经济建设这个中心，不注意更好地为经济建设和改革开放服务，也是不对的。”

中央的文件、中央领导同志的讲话，对开展反腐败斗争的意义、重点、原则，都作了明确的阐述，又在一系列文件中明确了具体政策界限。关键在于落实。再好的精神、再好的文件，不落实，就是空的，就没有成效。现在，反腐倡廉的气候已在全国初步形成，具体要求和政策界限也十分明确。各级党政组织应当坚决按照中央文件的要求，一件一件抓落实，一项一项进行督促、检查，发现问题及时处理，下大决心出阶段性成果，让人民群众增强信心。人民群众看反腐败，不仅是看发了多少文件、领导同志作了多少讲话，而主要是看落实，看成效。

反腐败斗争既是长期的、艰苦的任务，又具有现实的紧迫性；既要坚决地、持久地进行下去，又要重视阶段性成果。中央发布的几个文件，对目前群众反映强烈的几个突出问题作出具体规定，只要各级领导以身作则，严格执行，就一定能取信于民，一步一步地把反腐倡廉的斗争引向深入。

材料二　中国高擎反腐倡廉大旗

1993年8月，中共中央纪律检查委员会第二次全会庄严宣告：坚定不移地开展反腐败斗争，务必在近期内取得明显的阶段性成果。

中国再次叩响了警世洪钟。“腐败现象是侵入党和国家健康肌体的病毒。如果我们掉以轻心，任其泛滥，就会葬送我们的党，葬送我们的人民政权，葬送我们的社会主义现代化大业。”

这震聋发聩的话语，令人警醒，发人深思。

纵观世界各国的情况，无论是意大利执政党的倒台，还是巴西科洛尔总统的被迫辞职，日本自民党的分裂及丧失一党执政的地位，无一不与腐败有关。可以说，腐败是世界各国都有的通病，也是一个难以灭绝的顽症。因此，“反腐倡廉”，又成为世界几乎所有国家必抓的工作。

中国历史上也有“倒了和坤，喜了嘉庆”的故事。以和坤为典型的腐败官僚索贿受贿，聚敛民脂民膏，把整个国库都倒腾空了。查办了一个和坤，搜出的赃款赃物比当时的国库存量还要大。查了和坤案，一时朝野震骇，嘉庆的日子好过了。

“端本澄源，源清流洁”，对贪污腐败，攻克则蓬勃向上，放任则毁灭死亡！对此，我们党历来认识清，看得重：

“风气如果坏下去，经济成功了又有什么意义？会在另一方面变质，反过来影响整个经济变质，发展

下去会形成贪污、盗窃、贿赂横行的世界。”

这决不是危言耸听。

惩治腐败，已是十分紧迫、空前尖锐地摆到了全党和全国人民面前。

惩治腐败，是坚持党的基本路线的应有之义。

“对腐败现象，一是一，二是二，该怎么处理就怎么处理。不论涉及到谁，有多少罪犯就法办多少，有多少违纪就处理多少，绝不姑息！”

8月25日，中纪委发布二次全会会议公报，其措词之严厉，显示出一种不容置疑的果断。

反腐败斗争，步骤十分明确：党政机关领导干部要带头廉洁自律；查办一批大案要案；狠刹几股群反映强烈的不正之风。

反腐败斗争，规定非常清楚：党政机关县（处）级以上领导干部五不准：(1)不准经商办企业，不准从事有偿的中介活动，不准利用职权为配偶、子女和亲友经商办企业提供任何优惠条件。(2)不准在各类经济实体中兼职（包括名誉职务），个别经批准兼职的，不得领取任何报酬；不准到下属单位和其他企业事业单位报销应由个人支付的各种费用。(3)不准买卖股票。(4)不准在公务活动中接受礼金和各种有价证券；不准接受下属单位和其他企业事业单位赠送的信用卡。也不准把本单位用公款办理的信用卡归个人使用。(5)不准用公款获取各种形式的俱乐部会员资格，也不准用公款参与高消费的娱乐活动。

中央要求，要把反腐败作为一项重大政治任务抓紧抓好，务必在近期内取得阶段性成果；对违法违纪案件，要一查到底。

中纪委公布纪检机关控告申诉条例，鼓励群众揭发检举问题，为纪检监察机关提供案件线索；从群众反映强烈的问题入手纠正不正之风。

党中央的决心，把惩腐肃贪的廉政风暴一步步推向高潮，从上到下，以其锐不可挡之势震慑着罪犯，激励着民心。令人振奋的消息不断见诸报端：

8月28日，高检再次公布举报电话，各地群众反映强烈，纷纷揭发检举各种腐败现象。至9月1日，5天受理举报532件，为1988年举报中心成立以来前所未有。

全国大陆30个省、市、区纷纷行动。

8月26日，北京市中级法院依法宣判严惩一批经济罪犯。贪污、挪用公款、受贿犯郭岷被判处死刑，剥夺政治权力终身，并处以没收个人全部财产。贪污、挪用公款罪犯罗玉海被判处死刑，剥夺政治权力终身，并没收个人全部财产……

江苏：省纪检监察机关与税务、检察机关通力协作：查处了阜宁益林地方工业供销公司、句容亭子五金电线厂等单位的6起重大骗税案件。

杭州：已查处24起党员违法大案。

湖南：1989年至今，全省共清理24600多名党政干部在城镇营建私房中的不正之风和违法乱纪问题，已责令当事人退赔占用款项3480多万元，退出公房19600多套；11万多人的各种违纪着装费用1400多万元得到清退；纠正“公费读书”者2800多人，清退学费265万元。

……

探求与希望共存，党心与民心同盼。

共和国广阔的天穹，在除去几抹浊云之后，将更加明净。

1993，中国反腐倡廉风暴，它所拥有的意义将是划时代的！

材料三　高层动向：反腐败加大力度

腐败，推进现代化的心腹之患

在当今中国，以权钱交易为特征的腐败现象仍是民众十分关切、深恶痛绝的问题。毋庸讳言，腐败现象已成为妨碍经济发展、影响社会安定、败坏党和政府在人民群众中威信的社会毒瘤。尚未得到有效遏制的腐败现象，还呈发展蔓延趋势，毒化党风民风，构成了对执政党的最大威胁。

从最高人民检察院的一份报告所披露的数字与分析看，腐败现象确实触目惊心：

——以权谋私、贪污贿赂大案件猛升。据统计，仅今年1—5月，全国检察机关立案查处的贪贿案件竟达18183件，平均每天121件，立案8358件，逮捕案犯2479人，追回赃物赃款共计1.97亿元。大要案案值上升，过去贪污几千元可称“大案”，现在一次贪贿上万元、百万元、千万元者屡见不鲜，“特大案”标准不断被突破。据披露，今年头3个月，全国检察机关立案查处的百万元以个贪贿大案达12件，比去年同期增长了一倍！其中受贿最高的达700多万元；贪污最高的达3300多万元，创下建国以来前所未见的特大案件“纪录”。如原深圳工程咨询公司副总经理、38岁的副处级干部曾利华，为达到与其情夫出国定居目的，不惜利用经营房地产开发和确定外商合作伙伴的职便，疯狂索贿，短短一年多，索贿546万元

人民币、港币100万元，美元2.8万元。

——权钱交易活动进一步猖獗，在一些部门、地方迅速蔓延，愈演愈烈。不法分子打着搞活经济旗号，使权钱交易由过去的隐蔽向公开、半公开发展；由个人行为向有组织的行为发展；随着各地经济联系的增多，人、财、物大流动，腐败分子的活动空间区域不断扩大，跨地区、跨省市、甚至跨国作案越来越多，且呈内外勾结、涉及多种行业、贪污、行贿、受贿、挪用、渎职等多种犯罪交织一起，一案数罪、一案多人。

——腐败多发部位发生转移。由过去掌管物资分配、审批管理部门转向那些对市场宏观调控的重要职能部门，如金融、证券、房地产开发、工商税务、海关等行政执法及司法部门，尤其是经济建设热点部门，贪污贿赂现象大为突出。徇私枉法、吃拿卡要屡禁不绝。

——挥霍公款、铺张浪费歪风盛行。公款请客送礼、公车私用、争购高级轿车、公费超标准装修住房、公费旅游等等，司空见惯、屡禁不绝。据财政部有关部门反映：1992年全国公款消费已突破1000亿人民币，其中绝大部分用于吃喝。这个数额相当于修建两座三峡大坝的总预算，换句话说，一年我们就吃掉了两个三峡大坝！

处于新旧体制交叉、转型、过渡时期的改革关头，加上有些政策界限是非难以分清，使得反腐败斗争难度加大。中纪委有关负责人坦承：反腐败斗争面临新的严峻形势。

魔高一尺，道高一丈。反腐败加大力度

反腐败是中央的要求、人民的愿望。

1993年，反腐败成为中南海高层最为关注的重大议题之一，党中央作出一系列反腐倡廉的重要决策。

1月，反腐败被确定为中纪委与国家监察部合署办公后的第一工作重点；

2月，中纪委就湖北宜昌市突击提干一事发出通报；

3月，中纪委在南京召开合署办公后的纪检监察调研会，提出把查处案件作为反腐败的突破口，并明确查处重点为：领导机关、领导干部、执法部门及其工作人员；

4月，中纪委书记尉健行赴山东考察，提出反腐败要标本兼治、立足于教育；

5月，中办、国办联合发文，严禁党政机关工作人员在公务活动中接受和赠送礼金、有价证券；

6月，中纪委监察部召开华北东北案件检查工作座谈会，强调纪检监察机关要坚定不移反腐败，理直气壮抓案件；

江泽民总书记在纪念“七一”座谈会上指出：对腐败现象“如不采取坚决措施加以克服，任其发展，就会葬送改革开放大业，最终也会危及党的执政地位。”

半年来“廉政风暴”席卷大地，取得了两大突破进展。

突破之一：取信于民，查处大要案有所突破，查处迅速并被公开曝光。敢不敢动大要案，是检验反腐败决心的试金石。人们不难发现，今年来大要案查处在新闻媒体公开曝光的次数明显增加，在北京轰动一时的“卫益行”案、广东曾利华“特大索贿案”、海南“建国以来最大贪污案”、湖北咸宁市“政府官员参与骗税案”……等一批大要案均及时在新闻媒体上曝光，涉案腐败分子无一例外地受到党纪政纪和法律的严厉制裁。

突破之二：动真格，查处要案要害部门取得突破。中纪委、高检院把着重查处公安执法部门、领导机关和领导干部的腐败问题，看作反腐败的突破口，敢于碰硬、打“活老虎”，突破说情风、关系网的干扰，使执纪办案取得突破性进展。据悉，今年头几个月，江西、安徽、武汉等地，就有近600名不合格干警被限期脱下警服、调离公安队伍，其中196名违纪违法干警分别被予以劳动教养、开除党籍、公职、党纪政纪处分，25名严重违法犯罪者被送入监牢。对这些执法犯法的“害群之马”的惩处，老百姓无不拍手称快。

各地纪检部门在查处党内违纪案件时，坚决排除干扰，无论涉及何人，一查到底，挖出了一批处在领导岗位中的“蛀虫”。今年上半年，全国检察机关查办的贪贿案件中，就有县处级以上干部60人，省部级干部1人。仅黑龙江省5个月内共查处违纪党员1151人。原五常县副县长袁成贵收受贿赂、嫁女大收礼等被查处，受到开除党籍、撤销职务的处分。原伊春市建委副主任张宝珠贪污工程费、受贿7万多元，原绥化地区行署交警支队副队长龙泉，收受贿赂14万多元，二人均被开除党籍，移送司法机关查办。河南原汝州市市长徐中和利用职便索取、收受、侵吞公款53万多元，且有16.8万元财产不能说明合法来源，构成贪污罪被依法起诉。这些涉及“当政”官员的大案，一个个被曝光查处，进一步显示了中央反腐

败的决心：不论涉及什么人，都要一查底。极大地鼓舞了人民群众反腐败的胜利信心。

反腐倡廉，关键要有"两手"

如何估价当前反腐败斗争形势？

中纪委5月底在华东地区案件检查工作座谈坐上认为：腐败现象仍是人民群众深恶痛绝的问题，对党风廉政建设的成绩不能估计过高，对存在的问题不能估计过低。

高检院贪污贿赂检察厅叶副厅长在接受记者采访是指出一个值得深思的背反现象：今年以来大要案增多，而群众举报却大幅度下降，直到最近举报数才稍有回升。这意味着反腐败斗争中遇到新的难题，最关键的是受一些错误观念的影响。如将改革与反腐败对立起来，有人认为应"先发展经济后反腐败"，把腐败看作是现代化的"必要成本"，甚至主张为搞活经济，要对经济贪贿分子"松绑"等，造成一些思想混乱。

如何在改革开放新形势下构筑一道反腐防腐的大坝？这是当前举国上下关切、探讨的一个问题，目前的共识是：反腐败必须抓两手：一是抓惩处，一是抓防范，消除腐败现象产生的温床，后者的任务更为艰苦。著名经济学家吴敬琏教授认为：腐败的本质是权力商品化。腐败不是社会主义市场经济取向改革的必然产物，而是从计划经济向市场经济过渡阶段新旧体制交替的"特有现象"。要消除腐败，关键是深化改革，建立起真正平等竞争的市场机制与法制，把权力逐出市场，才能真正有效地遏制、消除腐败的滋生和蔓延。

反腐倡廉，这是时代的要求、人民的呼声，党和政府铲除腐败的决心是不可动摇的。记者在采访中获悉，最近中央对反腐倡廉又有新一轮部署。同时，有关部门正加紧制定"反贪法"，为反腐败斗争提供有力的法律武器；最高人民检察院拟设立"重大罪案侦查协调中心"，以加强对全国重大案件的查办与指挥协调，发动群众，"发现一件、查处一件"，坚持不懈，把反腐败斗争引向深入，保证改革开放的顺利进行。

（杜双川）

三、香港政改风波

香港总督彭定康1992年10月7日发表施政报告后，立即在平稳的香港引起震荡。问题主要集中在其中的"宪制方案"部分。从那时起香港问题便开始成为人们——无论是政客、学子、商人、知识分子，还是平民百姓，地摊老板等各界关注的一个焦点。

随着九七年的袭近，英国政府的一系列作为不由地使人联想起这个帝国在离开每一片殖民时的姿态。那么香港将怎么样呢？

中国亿万民众拭目以待。

材料：

- 独行其事，刊登"三违背"政改宪草
- 破坏中英合作基础的倒行逆施
- 香港发生了什么事情
- 港澳办公室主任鲁平就香港政改答记者问

材料一　独行其事，刊登"三违背"政改宪草

3月12日，港督彭定康不顾香港市民对中英两国尽早就香港问题重开谈判的热切期盼，悍然决定在港府宪报刊登其"三违背"的政改草案，将其以立法形式公布。这事引起了香港舆论的轩然大波。13日出版的香港报纸大都以突出的地位和较大版面报道这一消息及各方面反应，对此表示震惊、遗憾、失望以至愤怒。

香港《文汇报》发表社论说，这一严重步骤，是英方挑战中英合作，挑战广大港人希望中英磋商政制、平稳过渡善良愿望的又一恶劣行径。彭的冒险行动把他自己进一步摆到同港人利益相对立的位置，在破坏香港整体利益方面，已经走得多么遥远！

《大公报》的社评指出，去10月以来，香港社会陷入日益严重的矛盾和分化之中，根本原因就在于彭定康抛出其"三违反"的政制方案，不顾多数市民和中国政府的反对，一意孤行。

《明报》发表社评，对彭方案登宪报，致使港股应声下跌超过200点，市场一片悲观气象表示忧虑，社评认为，在法理上，港府行动，中国政府根本可以置之不理，因为北京的对手是伦敦而不是香港。但伦敦当局不断强调支持彭定康，没有制止彭定康刊登宪报的决定，那就是英国政府需要负责的行动。

《成报》、《香港经济日报》等也纷纷发表社评、短评指出，"港督政改方案决定刊登宪报，导致中英寻求重开的谈判顿失诚意基础，令最近香港的乐观气氛急转直下"，香港过渡动荡，商界投资失据，投机失

利，怎不怨声四起”，在政治和经济现实的大前提下，多数商界中人对引起这次中英拗撬的彭定康方案深恶痛绝”，无不希望“恶劣处境尚有回旋余地”。《东方日报》用《遗憾》作栏头，报道一些香港政团的反应。

材料二　破坏中英合作基础的倒行逆施

正当中英双方就香港政体问题会谈进行准备之际，港督彭定康不顾中方严正立场，公然于3月12日决定将其“政改方案”以立法形式在宪报公布。这是彭定康蓄意破坏中英联合声明、与基本法衔接的原则以及中英已经达成的有关协议和谅解所采取的又一严重步骤。这一行径不仅制造障碍，破坏中英会谈，而且破坏中英合作的基础。我们对此感到震惊和遗憾。

彭定康上任后单方面公开提出对香港现行政治体制作出重大改变的方案，挑起中央关于香港政制问题的公开争议以来，遭到中国政府的坚决反对，也遭到广大港人的强烈批评。在这种情况下，英方于不久前向中方正式表示，愿意通过外交渠道重开会谈，双方就会谈的有关准备工作进行了磋商。中方为使会谈能尽快开始，作出了很大的努力。中方建议由两国政府派代表举行会谈，双方代表由几名顾问或专家协助工作。而英方却企图在参加谈判人员问题上玩弄“三脚登”的故技。历次中英有关香港问题的谈判都是由中英两国政府代表进行的。应由中英两国政府的代表进行。中方同意港府官员作为顾问或专家协助英方代表进行工作。中方的立场完全是合情合理的。

必须指出的是：彭定康口头上表示愿意在中英联合声明与基本法衔接的原则以及中英双方已达成的有关协议和谅解的基础上同中方会谈，实际上却顽固地坚持自己的“三违反”的政制方案；表面上声称会谈应无任何先决条件，实质上依然要把他的方案作为会谈基础。为了欺骗舆论，误导市民，他自导自演了一幕又一幕延迟将方案刊登宪报的闹剧。然而假的毕竟是假的，伪装不能持久。在中英双方关于谈判的前期磋商已接近取得一致时，港英方面突然公布那个政改法案，并准备提交立法局讨论，企图造成既定事实，强迫中方接受。事实证明，英方一开始就对会谈毫无诚意。

人们从此事看清了英方的真实面目，其不愿与中方合作、继续对抗是早有预谋的。

英方舍合作的坦途而选择了继续对抗，在外交史上又创下一个恶例。

尽管由于英方的一意孤行，使中英会谈受到破坏，但是，在任何情况下，中国政府都将继续坚持“一国两制”的构想，一如既往地维护香港的繁荣稳定，维护香港人民的根本利益。我们也相信，通过这场斗争，将会有更多的人认清老牌殖民主义者的真面目。不管它玩弄什么手法，广大香港同胞一定会认清中英这场争论的实质，团结一致，最终实现香港的平稳过渡。

材料三　香港发生了什么事情

香港总督彭定康先生1992年10月7日发表施政报告后，立即在平稳的香港引起震荡。

问题主要集中在施政报告中的“宪制方案”部分。新华社香港分社发言人、中国国务院港澳办公室发言人和外交部发言人，先后发表谈话，指出彭定康的宪政方案在未与中方磋商的情况下，对香港现行政治体制作出了重大的改变。这样做，同中英联合声明有关中英两国政府要在过渡期后半段应加强合作，共同审议为平稳过渡所要采取的措施的规定相违背的。彭定康无视中方一再向英方发出的加强磋商与合作的信息，无视中方以严肃态度提出的意见，以所谓“建议”的形式，单方面公布对香港现行政治体制进行重大改变的内容，是蓄意挑起一场公开争论。发言人还严肃提出，如果香港在过渡期后半段发生的任何改变不能同基本法衔接，就不能平稳过渡、其责任完全不在中方。届时，中华人民共和国香港特别行政区及其有关机构将按基本法和全国人大的有关决定的规定加以设立。

经济繁荣和社会稳定，是相互联系的。中英联合声明中载有的中华人民共和国对香港的基本方针中，明确规定：香港“现行的法律基本不变，”“香港的现行社会、经济制度不变；生活方式不变。”而且是“五十年不变”。这是为了保持香港的社会稳定与经济繁荣。

彭定康的“宪制方案”，问题恰恰就出现在“变”字上，例如，他要改变立法局中功能团体议席的选举方式，这实际上是变相地增加直选议席，区别仅仅在于选民投票不是按选区划分，而是按职业划分而已，这就违背了1985年设置功能团体议席以保证社会各界均衡参预的初衷；他要扩大区议会的职能，取消

区议会委任议席，他还违反基本法的规定，选举委员会改为由大部分直选的区议员组成，将由四部分人组成的等等。

对过去行之有效的政治体制进行这样多方面的重大改变，背弃了英方以前要与基本法衔接的承诺，违背了香港各方人士循序渐进的心愿，必然不利于香港的社会稳定，从而也不利于香港的经济繁荣，并将给香港的平衡过渡和政权的顺利交接造成障碍。因此彭定康所谓政制改革，违背了中英联合声明的精神，违反了基本法的有关规定，背离了中英双方过去就香港政制发展要与基本法衔接接所达成的谅解。彭定康的方案是打着"加快民主"的幌子实质是在香港问题上背信弃义改变了对香港的政策，如果彭定康一意孤行，中方将不得不"另起炉灶"按基本法办事，1997年后，推倒重来。

彭定康上任不到半年，就把中英的合作变为对抗，在港人之间制造矛盾与分裂，引来社会动荡，使良好的投资环境也受到破坏。

香港人正以自己的眼光在判明是非。目前进行的多项民意调查显示，支持彭定康的政改方案的人数正在下降，一度沉默的商界或集体、或单独表态，指出"和则稳，动则乱"，为了香港的安定繁荣，他们要求政制方案与基本法相衔接。正如港事顾问朱幼麟指出的，根据联合声明和基本法达成的"直通车"协议，使1997年6月30日"直通车"可以平衡地开过去。若是大转变，只会加剧动荡、分裂和对抗。

公道自有人心在。港督在采取单方面的行动时，美其各曰是要加快香港的民主步伐。人们不仅要问，英国统治香港已经百余年，何以从来没给香港人民主，却要在离1997年仅有4年多的时间里，而一反常态，大谈其要加快民主步伐呢？

中国政府一贯主张：香港是要发展民主的，但民主的发展要循序渐进，唯一的原因就在于这才符合香港的实际，这才有利于现行一套行之有效的政制的运转，这才有利于香港社会的安定。英国是被称为"议会政治之母"的国家，但也是经过几百年的时间，到本世纪40年代才实行一人一票的普选。这就充分说明，发展民主需要一个过程，不能企望一蹴而就。事实上，基本法对香港的民主发展已作了切实可行的规定。按照这个规定，从1997年第一届立法会到2003年第三届立法会，直接选举将从33%达到50%。6年内发展到这个水平，速度是不能算慢的。实际上，基本法还只是对前3届立法会的比例作了规定，从2007年第四届开始，立法会议员的直选比例就属香港特别行政区自治范围内的事情了。

因此，目前在香港进行的争执，关键不是什么发展民主或民主步伐快慢之争，而是英方要不要与基本法衔接，要不要平稳过渡，要不要恪守信义的原则争论。香港民意的主流是要平稳过渡，安居乐业。彭定康先生究竟在逆民意而动的迷路上还要走多远，人们将拭目以待。

（许梦）

材料四　港澳办公室主任鲁平就香港政改答记者问

国务院新闻办公室3月17日举行中外记者招待会，邀请国务院港澳办公室主任鲁平就港英当局突然公布选举安排、破坏中英合作的基础问题阐述中国政府的立场，回答记者的提问。

有记者问，如果港督彭定康坚持"政改方案"，一意孤行，中国政府将采取什么措施。

鲁平回答说，中国政府一贯主张合作，不要对抗。但如果彭定康先生一意孤行，坚持和中国政府对抗的话，中国政府将不得不采取相应措施，按照香港基本法的规定筹组香港特别行政区第一届政府和立法会，也就是大家所说的"另起炉灶"。事实上，这个"炉灶"在香港基本法里已经设计好了。现在说"另起炉灶"，就是按照基本法的设计来砌一个新"炉灶"。这是因为彭定康先生所砌的"炉灶"与基本法不能衔接，到九七年后就不能用了。离九七年只有四年多时间了。从现在开始，我们就要抓紧做好各方面的准备工作。这就是我们要采取的相应措施。鲁平说，在"另起炉灶"的时候，中国政府会坚持贯彻"一国两制"的方针，全面执行基本法的有关规定，争取到九七年香港能实现平稳过渡，顺利交接，保持繁荣稳定。中国政府的这个一贯立场，任何时候都不会支援。"另起炉灶"的目的，就是为了保持香港的长期繁荣稳定。

有记者问，据英方透露，彭定康突然公布选举安排，是因为中方不愿意定出一个确切的会谈日期。中英两国政府还有没有机会重开谈判，能不能谈一下谈判的过程？

鲁平说，英方的这一说法不确实。中国政府已经同意在有关谈判的问题已经解决的情况下，在3月份进行谈判，至于在哪一天还有待商定。所以，3月12日彭定康突然在香港立法局发表声明，公布他的所谓"宪制方案"，我们一方面感到非常震惊，另一方

面又在意料之中。感到震惊，是因为在3月12日前，双方关于谈判安排的分歧已逐步缩小，几乎已经达成协议，谈判眼看马上可以进行，但遗憾的是他于3月12日下午3时公布了方案。本来，这个问题双方还可以进一步探讨，有些分歧已经逐步缩小，经过双方磋商是不难解决的，所以，我们对彭定康为什么要匆匆忙忙在"宪报"上公布他的所谓方案感到不理解。但另一方面我们觉得又在意料之中，因为我们认为彭定康对中英两国谈判解决有关九四、九五选举问题的分歧本来就没有诚意。他的行动充分证明了我们的看法，那就是他在蓄意破坏谈判的基础，把谈判的门关得死死的。为什么这样说？一是因为中国政府的一贯立场是彭定康必须收回他的违反中英联合声明、违反基本法、违反中英两国达成的协议和谅解的"政改方案"。彭定康公布他的"方案"说明他还是顽固坚持他的"方案"，在这种情况下谈判就失去了基础；二是因为中英双方达成协议，关于这次谈判的内部磋商要严格保密，但彭定康在3月12日的声明中把谈判的过程特别是一些分歧全部公布，违反了中英双方关于保密的原则。这样，他把谈判的两重大门都关闭了，在这种情况下谈判是没法进行下去的。相信彭定康也知道破坏谈判会造成什么严重后果，因此，我们认为破坏这次谈判的责任完全在英方。正如李鹏总理在政府工作报告中指出的，英国政府要对由此而引起的一切严重后果负完全责任。

鲁平说，彭定康是完全置香港的利益于不顾。我初次和彭定康在北京见面，第一句话对他说的就是让我们两人坐下来谈，撇开其它因素特别是个人因素，真正为香港人考虑，为香港做点好事，为香港的繁荣稳定做些贡献，只有这样谈判才能成功。但不幸彭定康根本不考虑香港人的利益，不然就决不会有今天这样的行动，把谈判的门关上。我们对此十分遗憾。

有记者问，中国政府为九七年后香港特别行政区政府的筹备采取什么准备措施，中国会不会提前收回香港。

鲁平说，筹备特别行政区第一届政府的准备工作早就开始了，现在的问题是在英国政府不合作的情况下如何做好一切准备工作。我们会完全按照香港基本法的规定进行准备，包括第一届政府如何组成。准备工作是大量的，包括将来行政长官通过筹备委员会在当地如何产生，立法会在彭定康不愿意衔接的情况下势必按照基本法的规定产生。我们在进行诸如此类的准备中，首先要考虑怎样正确地贯彻"一国两制"的方针，充分听取香港各方面的意见，到九七年后按照基本法真正达到港人治港，高度自治。至于是否会提前收回香港，我们会严格按照《中英联合声明》来做。但是，《中英联合声明》是要双方共同遵守的，我们不希望看到英国政府有任何破坏联合声明的举动。至于中国政府，是要严格遵守联合声明的。

有记者问，港英当局提出"政改方案"是为了在香港发展民主，而中国政府认为这不是要不要民主的问题；中方对香港发展民主到底是什么态度。

鲁平说，我们一贯主张在香港发展民主。但由于香港100多年来在英国的统治下根本没有民主可言，因此我们主张香港的民主应该按循序渐进的原则逐步发展。基本法有明确规定，香港最后还是要达到立法机关的议员全部直选产生，行政长官最终也要普选产生。之所以强调循序渐进，就是说要一步步地发展，这主要是为了保持香港的稳定和繁荣。

鲁平说，基本法对前三届立法会直选议席作了明确规定，第一届是20人，第二届24人，第在30人，这就占了总共60人的一半。至于第三届以后立法机关怎么组成，将来完全由香港自己决定，只要有2/3立法会议员通过，行政长官同意，报全国人大常委会备案就可以，不必要中央政府同意。将来香港如何发展民主，完全是香港自治权范围内的事，中央政府不会干涉。

有记者问：英方已经关闭了谈判的大门，是否中方也不希望恢复与英方的谈判了呢？是不是中方要在经济等问题上采取不合作的态度？

鲁平说：英方已经把谈判的两扇门都关闭了，中方不能破门而入。既然英方彻底破坏了双方谈判的基础，关上了谈判的大门，这个谈判当然也很难进行了。至于是不是经济等方面进行合作，这个问题应该倒过来看，因为不是中方不要合作。中方一贯主张中英两国在各方面加强合作，以保证政权的顺利交接和平稳过渡，特别是到后期尤其要加强合作，中英联合声明需要双方严格遵守。现在，不是中方破坏合作，而是英方破坏合作，不是中方而是英方不愿意合作。最近彭定康的行为，把中英合作的基础彻底破坏了。在英方不合作的情况下怎样保持香港的繁荣稳定、平稳过渡，这是我们不得不考虑的问题。

有记者问及港府官员参加谈判和谈判的时间问题，说是中国政府在星期四(3月11日)还没有反对港府参加谈判，但到星期五却提出了这个问题，因此港府被迫决定公布"政改方案"。

鲁平回答说，关于香港政府官员参加谈判的问题，双方一开始磋商时就提出来，但在整个谈判磋商过程中都没有解决。中国政府并不是要排除香港政府官员参加谈判，但由于这次谈判是中英两个主权国家间的外交谈判，因此，我们提出双方只能有一个或二个代表。其实，这个主张不是中方先提出来的，早在朱镕基副总理到英国访问时，梅杰首相就主动提出愿意派一位特使到北京来谈判。后来我们接受了梅杰首相的建议，同意英方派一位特使到北京来，或者委派他们的大使为代表。中方也派两名代表，一名是外交部的作为正代表，一名是港澳办的作为副代表。所以，根本不存在什么谈判代表团的问题，而是代表与代表之间、特使与特使之间的外交谈判。至于其他人，我们建议可以作为顾问或专家协助特使或代表进行工作。到3月11日，我们为了打破僵局，提出中方可以考虑只派一个代表，其他人员包括港澳办的人员都作为专家或顾问，相应的希望英方也应该这样安排。英方当时认为这是中方采取的一个新措施，答应马上报告他们政府。但到了12日星期五上午，英方正式答复我们，还是坚持要有一个所谓的谈判团或者叫谈判小组，坚决不同意港府官员以顾问或专家的身份参加谈判。

鲁平说，关于谈判的时间问题，我们在3月11日特别提出，如果谈判代表的问题能解决，谈判可以安排在3月中旬或下旬举行，具体日期由双方再商定，英方当时也认为这是很好的建议。因此，3月12日前，我们对谈判还是乐观的，认为双方的分歧已经不大了，英方已经同意只派一名代表。但英方还是坚持其他人要作为他们所谓代表团的成员，我们认为这是说不通的，既然只有一个代表，就不存在一个代表团。怎么可能其他人又组成一个代表团呢？外交史上是没有这个先例的。但是，这个问题我觉得不是不能解决。但是不幸，到了3月12日上午10点半，英方来找我，说英国政府坚持香港政府的官员一定要以小组的成员来参加谈判，不同意以顾问身份来参加，而且说这是“最后的决定”，不能改变。到了3月12日下午2点45分，我们接到了英国大使馆的电话，说香港政府已经决定，今天下进3点要在立法局发表一个声明，要公布彭定康的“政改方案”。事实的真相就是这样。

所以，我们为什么说感到惊讶！为什么我们说彭定康从一开始就对谈判没有诚意。他这样做，实际上是蓄意破坏，是对香港采取了极端不负责任的态度，是根本不考虑香港的利益。所以，我说彭定康先生将来在历史上要成为香港的千古罪人。

有记者问，目前美国的克林顿政府正在制订新的对华政策，美国国会有些人认为，美国也应该推进解决香港问题的进程，并称香港问题应该与最惠国待遇问题联系起来。中国对此做什么样的反应。

鲁平说，我们认为，香港问题是中英两国政府之间的问题，任何第三国都无权插手，也不应该插手。如果第三国卷入这场争论的话，甚至于采取什么行动的话，只会使香港问题更复杂化。我们是不愿看到这种情况发生的。我们相信美国政府对香港问题会采取明智的态度。因为，美国毕竟在香港有大量的利益，据我所知，美国公司在香港的投资大概有70亿美元，所以保持香港的繁荣稳定，保持香港国际金融中心和国际贸易中心的地位，真正在九七年以后按照基本法的规定成为中华人民共和国的一个特别行政区，实行港人治港、高度自治这是符合美国的利益的，所以我相信，美国政府对香港会采取明智的态度。

鲁平说，如果在最惠国待遇问题上美国把香港问题联系起来的话，那么首当其冲的是香港，首先受害的是香港，其次对美国也没有好处。

四、“马家军”刮起田坛上的中国旋风

背景介绍

1993年1月斯图加特第四届世界田径锦标赛上，马俊仁率领的中国女子中长跑队队员发挥了较高水平，取得三金的佳绩，使世界田坛为之高呼。

同年九月的七运会上，马家军再次刮起一阵旋风，不但席卷了中长跑诸赛的金牌，而且频频破、创世界纪录，使得亿万国人为之惊讶，而马俊仁则被美称为“金牌教练”。

马家军以其不凡的神奇作为使国人激昂沸腾起来，“我们并不比任何人差什么”。国内外电台、报纸、刊物都在重要位置报道、介绍这个来自辽宁的马家军团，这股来自中国大地的“黄色旋风”。

十一月，西班牙的世界杯马拉松赛上，中国姑娘包揽前5名，再次以无可置疑的成绩告诉人们，我们的成绩是跑出来的。

材料：

·欢迎凯旋的英雄

- 创世界纪录的女将和她们的教练
- “马家军”连掀狂飚初探
- 启迪
  ——七运会“马家军”观感

材料一　欢迎凯旋的英雄

参加在斯图加特举行的第四届世界田径锦标赛的中国代表团，于八月二十四日乘机抵京，全国体总顾问荣高棠等到机场迎接，在机场大厅举行的欢迎会上，对载誉归来的中国田径健儿表示热烈的欢迎。

荣高棠说，他对中国田径代表团所取得的成绩非常满意非常高兴。尤其对“马家军”取得的胜利更是称赞。他还说，他很佩服“马家军”统帅马俊仁，严格训练，严格管理，先进的技术，能在较短的时间内就使中国女子中长跑项目跃上世界先进水平，这是很了不起的事情，对世界是个振动，对整个中国体育都是个促进，证明了中国的弱项是可以强起来的。手持鲜花、胸挂金牌的3000米、10000米、1500米冠军得主曲云霞、王军霞、刘冬，面带喜色，心情激动。因为她们在斯图加特真正地为中国人扬眉吐气了！让五星红旗在世界田坛上冉冉升起了三次！不愧为中华民族的英雄儿女。

在欢迎会上，中国代表团团长、国家体委三司司长朱章苓也讲了话。她说，这次中国田径代表团取得了佳绩，用事实证明了中国女子中长跑项目的高水平和先进技术，这一点使德国和其他国的朋友和同行们不得不承认和信服。最后，马俊仁教练也讲了话。他说：我的队员在世界锦标赛上基本上都发挥出了水平，取得了1500米、3000米和10000米的三枚金牌，并跑出了高水平的成绩，这说明我们的技术和训练方法是世界最先进的。过去，我们总是向外国人学，跟在别人后边跑。现在，是别人要向我们学，我们跑在了别人的前面，我感到做为一个中国人的自豪。外国人能做到的，我们也能做到，外国人做不到的，我们确能做到！当然，面对胜利，我一再告诫自己，务必要保持清醒的头脑，谦虚谨慎，再接再励，把下一步的训练和比赛搞得更好，为中国的中长跑运动作出更大的贡献，在未来的世界大赛上再创佳绩！

（邢　颖）

材料二　创世界纪录的女将和她们的教练

1993年9月8上时50分，在北京国家奥林匹克体育中心田径场即将举行的女子10000米决赛，紧紧吸引着全场观众的注意力。大家注目的焦点是起跑线上身穿142号红色背心短裤的辽宁姑娘王军霞，她是“马家军”（由马俊仁教练率领的辽宁女子中长跑队的美称）的头号人物，人们期望能目睹她创造新的纪录。

就在上月21日，王军霞在德国斯图加特举行的第四届世界田径锦标赛上，出乎意料地夺得了10000米金牌，并打破了亚洲纪录和世界田径锦标赛纪录。赛后，王军霞当众表示，她将继续努力，要成为世界上第一个10000米跑进30分的女运动员。

发令枪一响，25名选手冲出起跑线。很快，两名选手脱颖而出，与其他选手组成的第二梯队距离越拉越大。跑在第一位的是身穿白色运动服的云南名将钟焕娣。

4000米过后，钟焕娣与王军霞领先第二梯队200米。王军霞此时步履轻松地跟在钟的后面。

约7300米过后，王突然加速，犹如一匹脱缰之马，迅速超过钟焕娣。还剩最后一圈时，全场几近沸腾，人们预感到，奇迹将要发生。

一片红霞掠过终点，电子计时屏上打出的成绩令人瞠目：29分31秒78，超过世界纪录41秒96。原纪录由挪威选手克里斯蒂安森于7年前创下。王军霞实现了自己的诺言。

王军霞这一“惊人之跑”使她成为中国第一个打破径赛世界纪录的运动员。

在她之后，她的队友也创下了新纪录：刘冬、曲云霞改写了800米亚洲纪录；曲云霞、王军霞双双超1500米世界纪录；3000米预赛，“马家军”五员大将同超世界纪录；3000米决赛，王军霞、曲云霞结伴同行，再次超过前一天预赛王军霞创下的世界纪录。

神奇的“马家军”已经不是第一次令世界为之震惊了。七运会之前的第四届世界田径锦标赛上，马俊仁的弟子包揽了3000米的金、银、铜牌，创下了一个教练的三队员同时在世锦赛夺得同一项目前三名的前所未有的奇迹。

三位姑娘没有像其他选手获胜后那样手持国旗绕场一周，而是手拉手平静地站在终点。

这种平静却激起了一些西方记者的怀疑。赛后的记者招待会上，不断有记者挑衅地提问：

“你们接受兴奋剂检查了吗?”等等。

面对疑惑、中伤,马俊仁掷地有声。

“我从1979年开始研究跑的技术,我是从梅花鹿和驼鸟的身上找到跑的规律的。我们队员的训练是采用世界最先进的技术。”

他当众宣布:“明天的10000米决赛,我的队员还要争取新成绩。”

果不虚言,王军霞、钟焕娣夺下10000米金、银牌。

锦标赛的最后一天,“马家军”的刘冬又夺得1500米金牌。

王军霞及所有获得奖牌的中国姑娘全部通过了极其严格的药检。

其实,“马家军”并非像有些人所感觉的“一下子从地下冒出来的”那样。

1990年世界青年锦标赛,曲云霞和刘莉分获1500米、800米金牌。1991年曲云霞又获得世界大学生运动会1500米铜牌,并打破该项亚洲纪录。在巴塞罗那奥运会上,曲云霞获1500米第3名,刘莉得第5名。那时就已具备了攀登世界高峰的实力。

“马家军”由18名女子组成,最大的21岁,小的才16岁。而统率这支神奇队伍的马俊仁是何许人呢?

1987年,马俊仁应聘到辽宁省田径队当女子中长跑教练,此前他在鞍山市做了17年的中学体育教师,训练了一批小有成绩的小运动员。

一个中学教员当上了省队的专业教练能行吗?

马俊仁虽然没有上过专业学校,但他十分勤奋地攻读了大学专业教材。当他发现书中所授的几乎都是苏联50年代的东西时,他丢开了那些书,开始搜集国内外的新资料和新的研究成果。

马俊仁对动物特别迷恋,他倾慕动物奔跑时的神韵。他经常带队员们坐在路边观察过路的马、骡子和驴,看它们轻盈、连贯的步频。不明其理的人还以为这是一群精神病人呢。那些可爱的梅花鹿和驼鸟也确实给了他不少启发。

掌握了优秀的奔跑的技巧,还需有人来实践它。马俊仁开始四处寻找好的苗子。

听说大连体校有个小姑娘,1500米跑了4分58秒多,马俊仁连忙赶往大连。那天下着大雪,小队员们都缩在被窝里,只有一个瘦瘦的小女孩爬起来给马俊仁开门。

马俊仁自然没有得到那个已经有点成绩的小姑娘。不甘心空跑一趟的马俊仁就把那个为他开门的女孩带到了省队。这个日后成为世界冠军、打破世界纪录的田径女杰,当时是体校的试训队员,连小步跑都不会,她便是曲云霞。

在省队训练一个月后,曲云霞的1500米和百米跑成绩都有了大幅度的提高。马俊仁发现曲云霞的肌肉类型适合跑长距离,就让她突击马拉松。仅仅四个月,曲云霞就跑出2小时24分的优秀成绩。

“双霞”之一的王军霞,得来颇费了点功夫。为了召她入省队,马俊仁两年内去了八趟大连体校,人家就是不放人。直到1991年冬,王军霞在全国城运会上名落孙山,马俊仁才将她召至麾下。当时,王军霞得了急病。马俊仁请来王军霞的父亲,相约两人各出一半钱,治好王军霞的病。冬训结束前的十几天,王军霞奇迹般地恢复了健康,马上投入训练,不久10000米跑即突破35分。

1992年3月,病愈不满3个月的王军霞出现在波士顿世界青年越野赛的赛场上,初次出马,即夺了亚军。

王军霞在一年多的时间内,创造了令人惊叹的成绩,有什么诀窍吗?

马俊仁有他的见解,“3200毫升的肺活量,1500米跑不出4分的成绩。如果肺活量达到4800、5200毫升,再跑4分就不成问题了。”

马俊仁将他的队伍带到了海拔2000多米的青海高原,一天跑一个马拉松;王军霞、曲云霞月训练量超过1000公里,达到目前世界中长跑最大的训练量。

马俊仁在大运动量训练队员的同时,还掌握了队员迅速恢复疲劳的方法。他遍访中医,精心研制出一种专用的补品,人参、阿胶、鹿茸用鸡汤熬制。他的队员赛前的另一补品据说是甲鱼血和甲鱼汤。在七运会的新闻发布会上,马俊仁向记者透露,赛前,他特意买了一只8斤8两重的甲鱼。

分析“马家军”在七运会上创下辉煌战绩的原因,还要加上另外两条,周密的赛前训练安排和适宜的天气。

不久前,国际田联致函中国田径协会,证明在斯图加特世锦赛荣获三块金牌的中国选手全部通过了兴奋剂检查,这是国际田联第一次特地就兴奋剂问题致函中国田径协会。

马俊仁坚信,他的“马家军”还将努力再创伟绩。面对众多的记者,他说“我手下不仅有亚特兰大奥运会的队员,连2000年奥运会的人我都准备好了。我们还要争取在世界大赛上打破世界纪录。”

(夏 尔)

材料三 “马家军”连掀狂飚初探

北京七运的田径赛场，简直成了辽宁姑娘震撼世界的历史舞台。马俊仁亲自指挥，王军霞、曲云霞领衔冲刺的“马家军”女杰，把斯图加特世锦赛上勇夺金银铜之后的庄严许诺，变成了连续超载女子10000米、1500米、3000米世界纪录的神圣现实。

人们正在探求“马家军”斯图加特异军突起之谜，马俊仁又抛给大家新的谜面：七运距斯图加特锦赛，其间尚不足月；七运女子中长跑的三项争夺，安排在连续四天之内，“马家军”何以能迅速恢复最佳竞技状态，连掀狂飚？

马俊仁教练的用人之道和战术安排，应该算是首屈一指。

面临大赛，不少教练忌讳给队员硬下夺金牌、破纪录的指令，唯恐队员由此加重思想负担而败走麦城。马俊仁却不然。他坚信“马家军”的箭头人物能够不辱使命，为国争光。万米决赛前夜，他把破世界纪录的任务，面交在世锦赛上夺得该项金牌的爱将。“我要实现斯图加特的许诺。王军霞，就看你的了！”一语中的、充满希望和力量。1500米决赛，他没有安排在斯图加特摘得这顶桂冠的刘冬冲击世界纪录，而把千钧重担压在了曲云霞、王军霞的肩上。3000米，曲去霞、张林丽、张丽荣在斯图加特囊括金银铜牌，马俊仁仍安排虽已超万米纪录、但尚大有潜力的王军霞，再度冲击世界纪录，实践证明，马俊仁用兵如神。

赛场风云变幻，“双霞”实力超群还得看临场充分发挥，如若技战术安排欠妥，即使煮熟的鸭子也会飞。马俊仁胸存韬略，亲临指挥更是当机立断。10000米，“老将”钟焕娣必先快速拉开差距，王军霞只要穷追不舍就能抓住时机。不料，钟焕娣在7000余米出现速度稍减，马俊仁洞察秋毫，立即放弃赛前布置的8000米匀速跟进之策，大声断喝：“是时候啦，超过钟焕娣，加速！”王军霞闻令疾飞，全速冲刺，一举成功。1500米，马俊仁使出刘冬全速领跑800米的锦囊妙计，此后即令曲、王二将各自纵情发挥，果然又奏奇效，双凤齐鸣。3000米，“马家军”五员女将在预赛中同超世界纪录。决战时王、曲二人轮翻领跑，以同超世界纪录之法，“双霞”再创佳绩。

用兵一时，在于养兵千日。马俊仁的选材育英自有独到之处。

1988年初受命辽宁中长跑队教练，他立即选定女子项目作为突破口。他矢志以年轻一代的奋勇冲击，来迅速改变我国田坛的落后格局。他不因循守旧、步人后尘，立足另辟蹊径、开拓创新。他竭力将自己从70年代初即开始研究的中长跑技术步步升华，竭力将自己从鸵鸟、梅花鹿疾速奔跑而受到启迪，多方探索、历尽周折逐渐总结出来的一整套中长跑技术付诸实践，终得培育出一批扬威世界田坛的新人。

他挑选的“千里马”，几乎全是农民、渔家的女孩，马俊仁始终“掌握着她们的脉搏”，以行之有效而过细的思想工作，改变其只图跳出“农”门、找个工作的偏见，树立其走向世界、为国争光的雄心，发扬其吃苦耐劳、坚韧不拔的本性，培养其练就过硬本领、勇攀高峰的实干精神。

马俊仁把“马家军”调教成了一支艰苦朴素、管理严格、善于攻坚的战斗队伍。教练军令如山，队员团结拼搏。姑娘们以超乎寻常的顽强勇敢、持之以恒地勤学若练，“狠抓技术、打好基础”，令人刮目。十多二十岁的姑娘，个个剪成清一色的短发，洋溢着青春活力。跑起步来，个个动作规范、协调、轻松自如，仿佛都有赶超世界一流水平的潜质。

马俊仁的大运动量训练绝非盲目，高原训练更被他掌握得恰到好处。即使是前所未有、超越男子汉负荷的一天一个马拉松，10多岁的小姑娘们一周跑220公里累不垮，王军霞创造的最高纪录竟是4天奔跑170公里。高原训练能够促进有氧代谢和心肺功能，对耐久性运动项目的健儿卓有成效。王军霞在万米大赛中从未张嘴喘息，其肺活量令人惊叹，即是明证，马俊仁长期坚持高原训练，先后8次登上海拔2236米的青藏高原练兵，并摸索出“高原训练三个高峰”的规律。斯图加特归来，马家军抓紧时机再上高原，下山参加七运正逢“第二高峰期”，果然连创佳绩、美梦成真。

大运动量之后的“恢复”和“调息”，马俊仁自有独步世界之妙法。

一般中长跑选手，大运动量训练和竞技之后，得有数日的恢复，方能以良好状态再战。而马俊仁以其二十多年的精心求索，视人体极限为弹簧，找准了训练与恢复之间的规律，创造了“马家军”女杰超越极限、迅速恢复、连战皆捷的神话。

这是“马家军”所有秘诀的核心。对此心血结晶，马俊仁视为拥有知识产权、缄口不言、秘而不宣。

有人揣度，马俊仁的一大法宝，是以中医药膳为据，注重食补。平常队员的饮食，离不开人参粉、鱼炖

人参、红枣小米粉粥、鸡煨狗肉……就是京城七运，马俊仁亦买一八斤八两甲鱼，让队员喝其鲜血、再炖食其肉。对此，运动医学专家颇有非议：仅凭此，不可能迅速消除人体肌肉中的乳酸、补充推动的热能和动力。食补不是主法。

有人观察，马俊仁和他的助手擅长中医的按摩、推拿、针灸，还引进了西医的电疗。他们对队员的体质特性了如指掌，为其设计了不同的"恢复操"、穴道按摩、冥想放松……训练、参赛之后，或自己操作，或教练协助松驰肌肉，减低了可能发生的运动伤害，效果非同一般。

对这些，马俊仁自己亦有介绍。不过，究竟马俊仁有何既符合科学，又不违犯规定的因人而异的妙法，眼下，人们只能画龙，不能点睛。

（筱　伍）

材料四　启迪——七运会"马家军"观感

马俊仁教练带的是中跑组，以800米、1500米为主攻对象，七届全运会来临，他说我组要拿七运会马拉松金牌。当时使人听了神啦！真感觉他有点吹牛，说大话，事实怎么样呢？马俊仁说了，他叫他的队伍练了，还真的拿到了不仅仅是金牌而是金、银、铜全包了！这一事实难道不引起人们深思吗？

常言说艺高人胆大，马俊仁人的胆是够大的，而他的艺高又在何处呢？就以王军霞为例。据了解，王军霞最大一周训练量达220公里，连续作战的能力强，四天之内完成170公里。在强度方面，从马拉松接力赛中5000米她跑进15′以内，10000米达31′多。再看她的技术也是世界一流的。她的意志品质更是令人信服，在去年参加世界青年田径锦标赛中，跑完10000米之后，脱下钉鞋里面全是鲜血，就是这样取得了该项的冠军，把对手甩下几十米远。这次在参加马拉松赛之前，王军霞发烧37.5℃。在这种情况下谁能说她能拿冠军，这个底只有马俊仁教练知道，这就是他的艺高所在。

严格管理是马俊仁训练的一个侧面，他的十几名队员，守纪律，有礼貌，平日不挑食，不讲穿，全心全意投入训练。例如：她们从云南高原训练后返回北京的途中，在列车上俩三个人包一个车厢，协助服务员打扫卫生，给旅客打开水等，然而每到大站，她们提前做好准备活动，车一停急忙跑下车抓紧时间跑步，以克服旅游途中疲劳和保持训练水平。她们有苦同吃有乐共享，是一个友好团结的集体。

严格训练是马俊仁的信条，他坚信教练员在训练中要起主导作用是千真万确的。在训练中他充分发挥每个运动员的特长，使每个队员都感觉到上不好训练课自己有责任，课上你追我赶谁也不干落后，气氛热烈，斗志高昂。马俊仁对课的质量要求严格，一丝不苟，达不到要求甭想过关。所以每个队员都不敢怠慢。尤其是在训练中，不定时的听到马教练喊声，这是发动冲锋的信号，运动员必须加快步伐改变节奏，正是这样使运动员练就了突然加速甩掉对手的本领。

运动员最高兴的事是参加比赛，凡有比赛都争先恐后的报名。就拿这次马拉松说吧，几个年龄小的队员，也要报名参加比赛，因年龄小被卡下之后，很不高兴，真像受了多大的委屈似的。按她们的话讲，还要挤进前10名的行列，高标准和实现远大目标是她们训练的理想，也是她们产生巨大动力的源泉。

为什么马俊仁的队员，对中距离、长距离，超长距离都能跑呢？而且个个对取胜信心十足，真可谓强将手下无弱兵。

有人说马俊仁对运动员管理太严，有点武士道精神，其实不然，严是不错，但他最爱护、最关心运动员，运动员生病了他昼夜睡不着觉，跑医跑药忙个不停，哪个运动员该升级了他都找领导千方百计的把级别提上去，在维护运动员的利益方面，他一分也不让。而他对自己的家，近两年来每月的工资没有向家里寄一分钱，全部为了保证运动员的营养而花光。在业务上他基本上掌握了中长跑的专项特点和发展的规律性。他现在正思索着，达到了高水平如何保证水平不下降，如何保证这个人才群不断层，如何在国际大赛中夺金牌。

综上所述，难道我们从第七届全运会马拉松赛，马俊仁教练训练的几名队员取得的优异成绩，他的训练实践及其今后想法中不得到一些什么启迪吗？

五、禹作敏事件

背景介绍

1993年8月27日上午，天津市中级人民法院审判员庄严宣判："经审理查明，禹作敏犯有窝藏罪、妨害公务罪、行贿罪、非法拘禁罪、非法管制罪……决定合并执行徒刑20年，剥夺政治权利2年。"

被称为“中国第一庄”的天津市静海县蔡公庄乡大邱庄村，依靠发展村办工业逐步走向富裕而名噪全国。作为村办企业集团公司董事长、党委书记，禹作敏无疑作出了自己的贡献，社会也给他很高的评价和多种荣誉，“全国劳动模范”、“全国十佳优秀农民企业家”的称号接踵而至。

而今，他却站在了被告席上，接受法律正义的审判。从劳模范到犯罪分子，这中间的情况广泛载于报章，成为人们议论的一个热门话题。当然，更重要的是我们可以从禹作敏的犯罪过程中得到哪些警训。

材料：

- 天津市静海县大邱庄企业集团总公司董事长禹作敏被判刑。
- 国法不容
- 禹作敏走向犯罪的教训

材料一　天津市静海县大邱庄企业集团总公司董事长禹作敏被判刑

天津市静海县蔡公庄乡大邱庄企业集团总公司原董事长、党委书记禹作敏，因犯有窝藏罪、妨害公务罪、行贿罪、非法拘禁罪、非法管制罪，8月27日由天津市中级人民法院一审判处有期徒刑20年，剥夺政治权利2年。

8月23日和8月24日，天津市中级人民法院依法对禹作敏和七名同案犯所犯罪行进行了公开审理。在法庭上，禹作敏和其同案犯以及他们委托的律师分别进行了辩护。天津市各界干部群众200多人参加了旁听。

法庭经审理查明：1992年12月13日，大邱庄原华大公司养殖场职工危福合被刘云章等18人殴打致死后，禹作敏多次指使他人窝藏并安排资助4名重大案犯潜逃；组织、指挥同案犯和不明真相的群众以暴力阻碍司法机关依法勘查犯罪现场、搜捕案犯，扣留执行公务的公安干警，导致公安、检察干警未能正常执行职务。在此前后，为了获取国家重要机密、干扰对案件的查处，禹作敏和其子禹绍政向某机关一名干部行贿数万元。

1992年12月，在清理原华大集团公司经济问题时，禹作敏先后多次组织、指挥了对原华大公司职工田宜正、侯洪滨、宋宝等人的非法拘禁、侮辱殴打。在禹作敏的示意下，还发生了对北京某干部学校师生的非法拘禁和侮辱殴打。

此外，禹作敏还指使他人对大邱庄村民刘玉田的家属非法监视、限制人身自由，进行非法管制。

法庭在审理过程中，先后宣读了证人证言，出示了书证、物证。禹作敏对所犯罪行供认不讳。

根据禹作敏所犯罪行的事实和情节，天津市中级人民法院依照《刑法》和全国人大常委会的有关决定，以窝藏罪判处禹作敏有期徒刑6年，以妨害公务罪判处有期徒刑3年，以行贿罪判处有期徒刑10年，剥夺政治权利2年，以非法拘禁罪判处有期徒刑3年，以非法管制罪判处有期徒刑3年。数罪并罚，决定合并执行有期徒刑20年，剥夺政治权利2年。

材料二　国法不容

——禹作敏犯罪纪实

1993年8月27日上午。天津市中级人民法院。

审判员庄严的声音在审判庭响起：“经审理查明，禹作敏犯有窝藏罪、妨害公务罪、行贿罪、非法拘禁罪、非法管制罪……事实清楚、证据确凿，经合议庭评议，审判委员会讨论并作出决定……分别判处有期徒刑6年、3年、10年剥夺政治权利2年、3年、3年，决定合并执行有期徒刑20年，剥夺政治权利2年。”

一个曾经赫赫有名的农民企业家，因为公然践踏法律，堕落成为一名罪犯，受到了应有的制裁。

一

从80年代中期开始，天津市静海县蔡公庄乡大邱庄村依靠发展村办工业，逐步走向富裕，成为实力雄厚的“中国第一村”。作为村企业集团总公司董事长、党委书记的禹作敏，为大邱庄经济的发展无疑做出了一份贡献，因而被评为全国劳动模范，并被列为“全国十佳优秀农民企业家”之一……

然而，随着财富的增加，名声的显赫，桂冠的增多，禹作敏的头脑开始膨胀起来。逐步变得骄横跋扈，为所欲为，竟敢把自己凌驾于国家法律之上。

1992年11月，大邱庄主要从事农业生产经营的华大集团公司总经理李凤政病故。禹作敏一面主持为李凤政大办丧事，一面又下令对李凤政领导的公司进行审查。不久华大公司被撤销了，其所属的企业分别划归万全、津海、津美、尧舜4个集团公司管理，并由4个公司对原华大公司进行全面审查。

在这个过程中，大邱庄总公司的会议室，临时成

了一个私设的“公堂”，这里不仅有录像、录音设备，还有电警棍、皮鞭等。在禹作敏的主持下，他的次子、大邱庄企业集团总公司总经理禹绍政，大邱庄治保会主任周克文，总公司秘书长石家明(女)等，先后对原华大公司氧气厂厂长田宜正、华大公司副总经理侯洪滨、养殖场场长宋玉等人进行“审讯”。

虽然天气十分寒冷，受审者却被强令剥光上衣，接受“审查”。

12月7日，禹作敏主持了对田宜正的“审讯”。当61岁的田宜正一再否认有经济问题和生活作风问题时，禹作敏大怒，抬手就给了田宜正一记重重的耳光。随后，周克文、石家明和十几名打手一拥而上，一直打得田宜正按照他们的要求“承认”了自己的“问题”。

这还没完。“审讯”之后，田宜正又被非法关押14天。侯洪滨被非法审讯后又被关押达42天，宋宝被关押39天。

从11月底到12月中旬，先后有十几名原华大公司职工遭到非法审讯、关押和殴打。为使受审者“交代”问题，审讯者对他们轻则拳脚相加，重则用电警棍击、皮鞭抽。

禹作敏还以重赏的办法，奖励那些在“审讯”、殴打、拘禁无辜职工中的“有功”人员。万全公司汽车制造厂厂长罗德元得到的奖金高达8500元。在“审讯”侯洪滨时，看到刘振桐打人表现“勇敢”，禹作敏当即令人拿来5000元予以奖赏。

12月13日，终于发生了华大公司职工危福合被殴打致死案。

危福合家住河北省枣强县，1990年来到大邱庄，1992年开始负责华大公司养殖场的基建工作。不久，华大公司解散，养殖场划到了万全公司名下。在全面审查的过程中，危福合被怀疑上了。13日下午两点多钟，万全集团公司经理部经理刘云章把26岁的危福合叫到了公司三楼。

“审讯”是开门见山的。刘云章等人要危福合“老老实实地交代自己的贪污问题”。在危福合作出否认的回答后，屋里的人向他围拢过来。随即，拳脚雨点般落在了危福合的身上。

随着危福合的一再否认，对他的殴打也一步步升级：上衣被扒光了，电警棍、三角带鞭子用上了，一拨人打累了又换一拨。从危福合的口中不断传出绝望的哀求声和呻吟声。

这场从下午两点多钟开始的“审讯”和殴打持续了7个多小时，万全公司先后有18人来回进出这间十几平方米的小屋，轮番对危福合进行“审讯”、殴打。

晚上10点多钟，当危福合停止呻吟、气若游丝时，凶手们这才发现大事不好。在被送往大邱庄医院不久，危福合经抢救无效死亡。

事后，经法医鉴定，死者身上的伤痕多达380多处，因外伤致创伤性休克死亡。

危福合死了，可这并非发生在大邱庄的第一起人命案。

1990年4月，禹作敏的堂弟禹作相听他的女儿说大邱庄家具厂厂长刘金会曾经欺侮过她。禹作相大为恼怒，在纠集一伙人把刘金会一顿暴打之后，又要求禹作敏为他们“作主”——“教训教训”刘金会的父亲刘玉田。禹作敏的回答是：“把他弄到大街上，哐一哐，寒碜寒碜他。”

4月11日上午，禹作敏等人把刘玉田叫到大街上，围起来便大动拳脚。刘玉田讲理不行，下跪求饶也不行，当场被活活打死。

案发后，尽管禹作敏一直在幕后策划，企图使一些犯罪分子逃脱法律的制裁，但7名打人凶手还是全部落入法网，都被判了刑。这一公正的判决，在禹作敏看来是司法机关不给他“面子”。此后，他在大邱庄搞起了一系列违法和对抗司法机关的活动：组织游行，组织为凶手的家属募捐，召开大会声讨已被打死的刘玉田，组织2000多名群众投书司法机关提抗议，停止刘家7人在大邱庄所属企业的工作，对刘家亲属的住宅进行监视，限制他们与外人接触，不许他们出村。在这种情况下，刘玉田的3个儿子先后被迫设法逃离祖祖辈辈生活的大邱庄，而刘玉田的女儿刘金云则被非法管制近3年之久。

在大邱庄的村民面前，禹作敏为所欲为。在外地来的参观者面前，禹作敏有时也同样显得不可一世。

1992年11月27日上午，北京一所干部学校的27名学员，由班主任程钢带领到大邱庄作社会调查。

在大邱庄的香港街一家商店里，学员们因询问商品的价格、货源等问题，同态度恶劣的商店女经理发生争执。女经理叫来保安人员。不由分说，学员们全部被保安人员关押起来并施以拳脚。

学员张新泽和班主任程钢先后被带到了禹作敏的会议室，禹作敏一再强迫张新泽承认“骂街”没有得逞后，便威胁说：“你现在不说，我走了就不好办了。”说完就离开了会议室，禹作敏走后，打手们一拥而上，对张新泽进行残暴殴打，几个妇女也冲上去，

揪张的耳朵，朝张的脸上吐唾沫。

程钢也数次遭到围攻毒打。禹作敏回到会议室指着程钢骂道："你这个流氓头子，带人捣乱来了！"在派人带程纲去看由周克文等人伪造的现场后，禹作敏对程钢说："写个材料表示道歉，承认喝酒、侮辱妇女、打伤3名治保人员、砸坏一块玻璃。"程钢不写，又遭毒打。

这天，27名教师、学员被非法拘禁达7个小时，21人遭殴打，5人因伤住院。

二

人们说，大邱庄没有法律，只有禹作敏的"指示"，这"指示"如同封建帝王的"圣旨"一般"统治"着大邱庄。

近几年来，一些与大邱庄打过交道并了解到这种情况的人，对禹作敏的做法强烈不满，称大邱庄是一个封建"土围子"，称禹作敏是一个封建"庄主"，称他的次子禹绍政为"少庄主"。

危福合的死亡，使主持那场残暴殴打的刘云章等人慌了，万全公司代总经理刘永华和禹绍政得知消息后也有些不知所措，匆匆来到禹作敏家中。

在听了刘永华和禹绍政的汇报并和他们商量了一番之后，禹作敏拿起电话，这样向静海县公安局报了案："我们这里死了个人。他们在审查他的经济时，突然闯进来一群人把他打死了，你们是不是来一下？"于是，一起残暴殴打长达7个多小时的故意伤害致死案件，被禹作敏轻描淡写地谎称为一群不明真相者打死了一个人。

放下电话，禹作敏又说："那么多人（指参与"审讯"殴打危福合的人），面太大了，不如找几个可靠的人把事担起来。"他的话一出口，刘永华立即心领神会，返回万全公司进行安排。很快，危福合致死经过以一个新的"版本"出笼了。于是，匆匆赶来的公安干警得到的是这样的报告：刘云章、刘绍升（万全公司副总经理）、陈相歧（万全公司保卫科长）、李振彪（万全公司职工）等四人负责审查危福合的经济问题。7点左右，刘云章、刘绍升、陈相歧三人去吃晚饭，留下停薪留职后到大邱庄不到一个月的李振彪负责看守危福合。突然，冲进20多个李振彪不认识的人，对危一顿拳打脚踢后扬长而去。

为了把故事编得更为"圆满"，李振彪又匆忙伪造了两页危福合承认有经济问题的审讯笔录，与刘云章、刘绍升一起来到医院按上危福合尸的指纹。随后，刘云章指使人用吸尘器对现场进行清理；刘永华暗示其他的打人凶手不得承认犯罪事实。

然而，妄图隐瞒犯罪的真相无疑等同于以纸包火。经过现场勘查和向有关人员调查，干警们发现，禹作敏的报案和刘永华、刘云章等人的说辞与事实明显不符：一是没有发现有20多人闯入现场；二是验尸发现，死者身上的累累伤痕并非瞬间暴打所致。

在勘查过程中，干警们依法提取了刘云章等四人的脚印。正是公安机关的这一正常执法举动，使这几个打人凶手害怕了。禹作敏得知这一情况后。指使刘永华安排四人外逃。

12月15日晚上，为了进一步查清案情，天津市公安局派出了6名刑侦技术干警，乘坐公安牌照警车再一次前往大邱庄勘查。他们在静海县公安局刑警队副队长和大邱庄治保会的人带领下，来到了发案现场。

消息汇报到了禹作敏耳中，他大为不满，当即下令：扣人！很快，几十个年轻力壮的汉子包围了正在执行公务的干警。他们不顾干警们的解释，锁上了楼道的铁栅栏门，把守住楼道口，断绝了干警与外界的联系。

第二天早晨，禹作敏命人带来两名带队的公安干警。他大发雷霆："你们来干什么？""为什么没通过党委？""不就是打死个人嘛！"

直到天津市长聂璧初得知消息并亲自干预，禹作敏才于11时许放人。这时，6名执行公务的干警被非法扣留已达13个小时。

按理说，身为大邱庄党委书记，对于公安机关依法执行公务，禹作敏责无旁贷要予以支持。但在长达两个月的时间里，禹作敏一方面在各级领导多次找他谈话时都声称要支持、配合，另一方面却在策划、帮助犯罪分子外逃，妨害公安机关依法执行任务。

危福合命案发生后，禹作敏的第一招，就是派人把危福合的家属从河北枣强县农村叫到大邱庄，甩出6.5万元人民币，要求危福合的家属立下保证："尸体运回枣强火化，以后有事不再找大邱庄。"

刘云章等四人潜逃后不几天，禹作敏以为没事，便吩咐让四人回大邱庄藏匿。刘永华依计而行，把四人接回安排在一个楼房单元内，并为他们采购了各种生活用品。1993年春节，禹作敏决定让四人回家过年。从这时开始，案犯在大邱庄藏匿长达70多天。

1993年2月中旬，天津市人民检察院认为，对刘云章、李振彪、刘绍升、陈相歧等4名重大嫌疑人应依法予以逮捕，于是函请公安机关协助通缉归案。天津市公安局发出了《通缉令》，并决定组织力量，前往大邱庄执行通缉搜捕任务。考虑到大邱庄内有治

安派出所撤销后拒绝上交的15支枪、2000发子弹，还有一批滑膛枪、猎枪，公安机关于2月17日派出了400名干警准备应付可能发生的问题，防备通缉犯外逃。

2月17日上午，市、县公安和检察机关及静海县的领导同志进村向禹作敏说明情况，禹作敏极为不满，声称公安机关派出的警力太多，明确表示不同意干警进村执行通缉任务。

在会议室里，他跷着二郎腿，手中夹着烟对市、县有关部门的领导同志说："(会不会)发生矛盾冲突，你们不敢(担)保，我也不敢(担)保，群众不懂法，我也不懂法，我负不了这个责任。"随即，他以"暂时辞职"相要挟。当天下午，禹作敏又诬称"集结了1000多部队"，气势汹汹地质问："他们是冲谁来的?"一时间大邱庄谣言四起。

事实上，执行搜捕的警力在离大邱庄约3公里的地方待命，400名干警始终未到过大邱庄村边。

可是，大邱庄如同进入了"战时状态"：一批批工人在全村四处集结、警戒、巡逻，守住各个路口；成吨的罗纹钢被截成一根根一米多长的铁棍，发给工人作为武器；汽车、拖拉机、马车、装满汽油的油罐车堵住路口形成路障，偌大的一个大邱庄，交通被断绝，来往人员遭受非法搜查。

为防止与不明真相的群众发生冲突，天津市公安局17日决定，留下30名干警待机执行任务，其余干警于当日返回。这一决定，当晚就告知了禹作敏和大邱庄党委成员。

然而，第二天上午，禹作敏却召开了全村大会，造谣煽动说："市里在大邱庄不同方位布置了1000多部队，还带了小钢炮、催泪弹、警犬，要到村里搜查，我怀疑这不是来破案的。"他还对不明真相的群众煽动说："要'保卫'总公司、'保卫'大邱庄，对'非法行动的要寸步不让!"最后他宣布：全村放假一个月，工资照发；他自己则"临时辞职"。

大会之后，大邱庄局势更加混乱：工厂停工，学校停课，一些人手持器械聚集街头，情绪激烈；一些人则冲进会议室，质问、围攻市、县有关部门领导同志。

中共天津市委政法委员会明确要求在大邱庄党委，必须在19日18时之前保证执法人员进村执行公务。在这种情况下，禹作敏一直拖延到当日17时，才勉强同意20多名执法人员进村张贴通缉令和对通缉犯的住所进行搜查。与此同时，禹作敏向手下人表示，要"寒碜、寒碜"执法人员。

当天下午，当执法人员乘车进入大邱庄时，禹作敏开出十几部豪华轿车来到村头以示"欢迎"，并同时进行录像。

因两边豪华轿车的"夹道欢迎"为数千名群众的"簇拥"，执法人员依法执行公务的行动再次受阻。而就在这几天里，有两名通缉犯一直就藏在村中。

禹作敏公然煽动群众妨害执行公务，却倒打一耙。2月21日，一份以大邱庄党委的名义向外地不少单位和社会上散发的材料——《天津市出动千余名武装警察包围大邱庄的事情经过》——出笼了。这份材料歪曲事实，不但谎称危福合是"突然被一些群众围殴致死"，还造谣说："大批武警已经开到大邱庄周围(据目击者说有1700多人)，一些群众看到装备着火炮、警犬、催泪弹和长短武器。"

这份材料还把依法搜捕通缉犯说成"绝非为了缉拿几个嫌疑犯的，而是冲着全国第一村——大邱庄来的"，"是冲着改革事业的"，因而要"向全国人民讨一个公道"。

面对执法机关在执行公务中屡屡受阻，危福合案件的查处工作进展不大，以禹作敏为首的大邱庄党委对执法机关的工作横加阻拦的情况，中共天津市委决定，从3月10日起，向大邱庄派驻市委工作组，以帮助大邱庄恢复正常的生产、生活和社会治安秩序，协助执法机关查处案件。

对于工作组的进村，禹作敏依旧采取阳奉阴违的两面派手法：在口口声声一定配合工作组工作的同时，又指使刘永华让匿藏村中一座龙门吊车驾驶室里的通缉犯外逃。

早在2月20日，刘永华就派车将刘绍升转移到河北省献县，将陈相歧送到呼和浩特，后又转移到了包头。到了3月14日，刘永华指使专人将刘云章、李振彪送往山东，后又转移到江苏、浙江、安徽、广东等地匿藏。在这四名通缉犯几次逃离大邱庄的过程中，禹作敏"出手大方"，每次都向他们提供外逃资金，共计16万元。

从1992年8月至1993年3月，禹作敏和禹绍政还先后四次向某机关一名干部行贿数万元，以获取自己所需的机密，干扰对案件的查处。

在与执法机关的对抗中，禹作敏下的赌注不可谓不大。但他的如意算盘打错了。他自以为这些犯罪事实被掩盖得天衣无缝，更低估了执法机关坚决打击犯罪的决心和能力。

为了彻底查清危福合一案和其他发生在大邱庄的违法犯罪案件，天津市委工作组和公安机关开展

了大量周密细致的工作，在发动群众举报的同时，他们排查出800多条线索，派出专人并请各地公安机关协助缉查案犯。从3月中旬开始，刘绍升、陈相歧先后落网，刘云章、李振彪慑于公安机关的强大威力，投案自首。

4月上中旬，案件的侦破又有了重大进展。在大量的事实、证据面前，禹作敏的罪行暴露了出来。4月15日，公安机关依法对禹作敏进行拘留审查。4月21日，经检察机关批准，禹作敏被依法逮捕。

在预审中，禹作敏向公安机关交代了自己的犯罪事实。

到7月上旬，殴打、伤害危福合致死的刘云章等18名案犯和犯有窝藏、妨害公务、行贿、非法拘禁、非法管制等罪行的禹作敏等8名案犯全部被公安机关缉拿归案。

7月31日和8月14日，天津市人民检察院分院就两案依法分别向天津市中级人民法院提起公诉。天津市中级人民法院于8月10日和11日及8月23日和24日分别对两案进行公开审理，并于8月27日作出一审判决。

三

8月24日下午，在法庭的公开审理即将结束时，按照审判程序，禹作敏最后陈述。他说："经过几个月的深思，经过两天来的法庭审理，我越来越认识到自己所犯罪行的严重，我愿意接受法律的惩处。"

在讲到他的犯罪根源时，他说："有思想上的，也有历史的。大邱庄发展起来了，我的脑袋膨胀了，忘掉了法律，忘掉了精神文明。一直到被逮捕时，我还是糊里糊涂的，我没有认识到自己的所作所为是严重的犯罪。"他对自己所犯的罪行后悔莫及："因为我的犯罪，导致大邱庄一批人犯了罪。"

蜕化变质、无法无天，堕落成为一名罪犯，这是今天的禹作敏。那么，昨天的禹作敏又是一个什么样子呢？

"从根子上讲，禹作敏原本并不是一个坏人。"静海县委一位负责人不无惋惜地说："他曾经是一个有头脑的大邱庄致富的带头人。"

早在1958年，禹作敏就入了党，随后又担任了几十年的村干部。直到70年代的中期，大邱庄还是一个十分贫穷落后的村庄。党的十一届三中全会以后，担任大邱庄党支部书记的禹作敏开始带领村里干部群众进行改革，发展村办工业，大邱庄的经济实力迅速增强，资产总值达到32.87亿元，成为"中国第一村"。

人们还记得，改革开放初期，大邱庄逐步富裕起来时，大多数家庭都告别了茅草屋，搬进了砖瓦房。这时，不少人劝禹作敏也搬，他执意要等全村人都住上砖瓦房再最后一个搬家。然而，近两三年内，禹作敏几次搬家，住宅也越来越奢华。禹作敏一天比一天富有，住宅一次比一次豪华；从办公楼到他那一年四季恒温的别墅只有约两百米，可他从来都是车来车往。他挥金如土，家里高级电话就有6部，他的一条皮带就值万余元。

从一个名扬四海的致富带头人，蜕变为国法不容的罪犯，禹作敏给人留下的教训是深刻的。在接受审讯时，禹作敏不只一次提到自己过去15年间在大邱庄创业发展中的辛辛苦苦。但是共和国庄严的法律不容践踏，也不容超越法律之上的人。

禹作敏受到了法律制裁，大邱庄会不会因此垮掉？这是人们关心的问题。

为了挽回禹作敏等人犯罪所造成的影响，天津市委驻大邱庄工作组采取一系列措施来维护村里的生产、工作和社会秩序，支持和帮助大邱庄搞好生产，努力维护各项经济活动和对外业务的正常运行。对大邱庄企业集团总公司的领导成员，以及四大集团公司的重要领导人，除了触犯刑律的以外，鼓励他们大胆工作。市委还邀请专家对大邱庄进行了全面清产核资。统计结果表明：目前大邱庄共有52.87亿元家底，债务近13亿元，负债率38.2%，属正常范围。

几个月以来，大邱庄企业的内部改革在继续深化和完善，工业生产持续增长，上半年总产值达23亿元，纯收入达到1.84亿元，分别比去年同期增长71%和30%。

在稳定生产的同时，市委工作组在群众中还开展了深入细致的法制教育，加强了精神文明建设。现在，人们对大邱庄为什么会发生那么多违法事件，对禹作敏为什么会变成国法不容的罪犯等问题，已经有了比较清楚的认识。群众说：禹作敏是罪有应得的，人人必须守法。

今天的大邱庄，人心稳定，生产稳定。大邱庄人正以新的姿态，继续沿着指引的方向前进。

（徐如俊　张宿堂

8月28日《人民日报》）

材料三　禹作敏走向犯罪的教训

全国人民瞩目的禹作敏案已正式宣判，但留给人们的思考却是长远的。他从一个普通农民到全国闻名的模范人物，再到罪犯的演变过程中许多事是很发人深省的。我们在大邱庄工作了几个月，耳闻目睹，确实感到其中许多教训是非常深刻的。接受教训，当然首先是他自己，但有些则应引起社会各方面的思考。现提出几点愿与大家共同探讨。

一、必须严肃党的纪律，健全正常的党内生活

在禹作敏的把持下，一个时期以来，大邱庄的党内生活极不正常，而且越来越不正常。禹作敏凌驾于党组织之上，组织管不了他，他随心所欲地搞乱了大邱庄的党内生活。

首先，禹作敏无视党的组织原则，极力摆脱或不服从各级地方党委的领导。大邱庄出名以后，各方面的荣誉不断向禹作敏飞来，随着荣誉和地位的升级，禹作敏越来越妄自尊大，对下高压，对上则顶，越来越以"抗上"为荣。上级党委召开的会议，他常常是无故或借故不参加；上级党委需要了解的情况，他常常是不报告，甚至来了解时不理；上级领导到村调查研究，他也常常是不见来人不说情况，他不把上级党委看在眼里，有人说他是"肩膀超过了脑袋"。也有人说他把大邱庄搞成了"独立王国"、"土围子"，到了"针插不进，水泼不进"的程度，以至在查处危福合被殴打致死案件中，发展到与上级党委公开对抗的地步。他违反党的组织原则，以大邱庄党委的名义向外地和社会公然散发歪曲事实、混淆视听的所谓《天津市出动千余名武装警察包围大邱庄的事实经过》材料；当市委发现后，由市委办公厅给他们发去电传，予以严厉批评，责成收回材料、做出检查时，他们竟以大邱庄党委办公室的名义给市委办公厅发回个电传，声称对市委的指示"不理解"拒不做检查。针对禹作敏打着大邱庄党委旗号的所作所为，市、县领导多次找他谈话，严肃地进行批评教育，诚恳地加以帮助、挽救，但是，他把上级的帮助和挽救当作耳旁风，不思悔改，仍然我行我素，终于滑向了犯罪的泥坑。

其次，他无视党内生活准则，个人凌驾于党组织之上。在大邱庄，不是他服从于党组织，而是党组织服从于他；不是他服从于党委会，而是党委会服从于他。他就是党委，党委就是他。在他把持下，大邱庄党组织很少召开党员会，党委多年不开生活会。在党委会内，禹作敏专横跋扈，他一个说了算，谁有不同意见，就给谁"颜色看"。1990年，村党委一名副书记对某件事情的处理有点异议，禹作敏马上就迫使其辞掉党内外一切职务，并搬出所住的"人才楼"。

禹作敏不习惯于集体研究，而习惯于电话指挥，手令下达，这种指挥完全是命令式的，没有商量的余地。难怪有的党委成员说自己患了"电话恐惧症"。这种封建家长式的专横的一言堂作风，在查处危福合被殴打致死案件中更有淋漓尽致的表现。面对禹作敏包庇、窝藏案件重大嫌疑人，顽固阻挠、妨碍公安干警执行公务的严重事态，有的党委成员试图规劝，禹作敏不但不听，反而宣布他们为"叛徒"。他一意孤行，不经过党委研究，擅自以党委的名义召开群众大会，宣布停工停课，"临时辞职"，以对抗市、县委的指示和司法机关办案。他逼迫某些党委成员去组织停工停产，去县里或市委工作组处"请愿"，使得一些党委成员不得不以自残或外躲的方式进行抵制，禹作敏恣意破坏党内生活准则的恶性发展，终于使自己走向了反面。

我们共产党的力量，来源于严格的组织纪律，来源于健全正常的党内生活。禹作敏的教训告诉我们，必须正确地摆正和处理个人与组织、上下级之间的关系。摆脱以至对抗上级领导，自行其事，则难免不栽跟头。禹作敏的教训还告诉我们，必须正确地摆布和处理班长和一班人之间的关系。作为党组织领导班子的班长，要模范地贯彻民主集中制原则，实行集中指导下的民主和民主基础上的集中，这是避免或少犯错误的又一重要保证；个人凌驾于党组织之上的恣意妄为，独断专行，早晚会酿大祸。

二、必须对所有的干部加强法纪教育，严格用党纪国法规范人们的言行

在任何一个国家，每一个公民都要遵法守法。在中国共产党领导的社会主义中国，共产党也要在宪法和法律的范围内活动，这是宪法和党章所决定的，法律面前人人平等，违法必究，犯法治罪，概莫能外，天经地义。共产党员和国家干部，还必须遵守党纪政纪，否则，也要受到追究。然而在禹作敏的潜意识中，法纪算什么，法哪有权大，法纪又奈他何！他曾公开说："在大邱庄的政治生活和社会生活中，出现了许多不正常的现象，如私设公堂，任意扣人，被治罪的党员仍留在党内等等。禹作敏本人多年来置法纪于不顾，为所欲为。前几年，在他默许下，曾打死一名村

民，几经周折，几名凶手终于受到法律制裁。他不但不接受这一教训，反而对司法机关多有怨言，在查处危福合被殴打致死案件中，发展到公然与法律相对抗。请看他的表演。去年12月13日外来做工的业务员危福和被殴打致死后，他先是谎报案情，说在村里审查危福合贪污问题时，被突然闯进的二十多名群众打死了。接着，市公安刑侦技术干警去现场勘查时，由于伪造的现场被拆穿，被以莫须有的借口扣留达13小时，致使一个并不复杂的案件两个多月不能侦破。今年2月17日，当公安司法干警在武警配合下（因大邱庄有15支枪和子弹）去大邱庄执行通缉搜捕案件重大嫌疑人时，他知道嫌疑人在村里，便下令封锁了路口，使公安司法干警不能进村，失去了缉捕重大嫌疑人的时机，随后，他召开群众大会，煽动和组织停工停课，进行示威，有意扩大事态，把水搅浑。他叫喊“只有彻底都乱了，才有利于解决这件事！”在他的煽动下，一部分群众手持棍棒，围困在现场执行任务的市县领导，有人对市县领导进行推搡。更严重的是，3月12日市领导对他提出严肃批评，希望他悬崖勒马，协助办案后，他阳奉阴违，口头上讲支持、配合，煞有介事地成立了若干个协助破案小组，背地里却让人于3月15日用车将案犯送出村外逃跑。真是无法无天！然而法律不可欺，法律非儿戏，禹作敏终究逃脱不了法律的制裁。

禹作敏的倒台深刻地告诉我们，各级各类干部，不管你有什么背景和来头，都必须增强法纪观念，严格用党纪国法规范自己的言行，否则，违法乱纪，向法律挑战，必将受到党纪国法的严厉惩处。这一严重事件还深刻地告诉我们，在抓紧经济建设的同时，千万不可放松法制建设；在大力发展社会主义市场经济的今天，对广大干部群众，特别是那些富了的地方、知名的人物特别要加强法制教育，努力提高他们的法制素质，全面造就“四有”公民。这已是摆在我们面前的一项刻不容缓的重要任务。

三、必须加强理想信念教育，反对拜金主义

党的十一届三中全会以来，禹作敏带领群众发展经济、创造财富，成绩是显著的。但随着经济的发展财富的积累，他的思想逐渐发生了异变，拜金主义至上，“有钱能买鬼推磨”，成了他的人生信条。他那著名的“向钱看”四句“名言”，就是最好的注脚。对危福合被殴打致死一案，禹作敏也企图用钱了结，说什么给了死者家属数万元，家属很满意云云。言外之意，希图此案“私了”。他还派他的儿子带着大批现款外出找门路，探听上边态度，以图草草了结此案。然而，法律是能够用金钱买通的吗？金钱也许能够收买几个贪赃受贿者，但金钱绝不能买走社会主义的法制，买不到社会公正！他以为万能的金钱而这次却失灵了。

禹作敏的金钱拜物教的失败，也给金钱至上者敲了警钟。我们共产党人搞社会主义的目的便是为了提高人民的物质文化生活，希望人民通过辛勤劳动、合法经营富裕起来，但是，我们，尤其是共产党员，干部，终不是只为金钱活着，不应把金钱看得高于一切，乃至高于为人民服务的宗旨和实现共产主义的信念。那些嗜钱如命，不择手段地捞钱，又以为钱能通神，有钱就能办到一切的人，他们的世界观，与共产党人的世界观是格格不入的。江泽民总书记最近严肃地号召，“要在全体党员和群众中大力提倡正确的理想、信念和高尚的道德情操，坚决反对拜金主义。”我们一定要加强社会主义理想、信念教育，与拜金主义的思想、言行作坚决的斗争。每一个共产党员，每一个党的干部都必须加强世界观的改造，反对金钱至上，摒弃拜金主义，不为金钱所左右。要增强党性观念，树立共产主义的远大理想和坚定信念。

全心全意地为人民服务，为了党和人民的事业，清正廉洁，艰苦奋斗。

四、必须提高领导干部的思想道德素质

改革开放以来，大邱庄由远近闻名的穷村变成全国第一富村，靠的是党的十一届三中全会以的好政策，靠的是四千多名大邱庄人民群众的勤劳奋斗，靠的是数以千计的外来技术人员和数以万计的外来劳动力的艰苦创造。作为大邱庄的当家人，自然也有禹作敏的一份功劳。但是，禹作敏却不能正确地对待这一切，他自我膨胀，贪天之功，居为己有，俨然以“救世主”自居，住房越来越高级，坐车越来越豪华。他一方面让人为自己歌功颂德，树碑立传，乃至本村学校德育教学加进了颂扬自己的内容，借别人之口把自己比作成吉思汗；另一方面，大言不惭地自我吹嘘，要群众“永远坚信六个字：大邱庄禹作敏！”他大搞“舆论独裁”，对大邱庄的宣传，只许宣传他自己，不准宣传别人。甚至把他儿子拉上集团公司总经理宝座，搞封建世袭制。他在村内几乎逢会必讲对他的“感情问题”，要大邱庄的干部群众人人忠于他，服从他。一个一般村民因其子“有问题”和本人对他略有不敬，他竟默许将其打死，并发动群众集会游行，对死者进行“声讨”。他还贪恋淫欲，道德腐败。人们说

他贪功、贪权、贪名、贪利。

要查处危福合被殴致死案件的前前后后，他更是用尽了种种花招和手腕，他的恶劣的思想作风和道德品质再次得到了集中展示。他转移视线，制造混乱。本来，查处危福合被殴致死案并不复杂，公安司法干警搜捕案件重大嫌疑人是"冲着大邱庄来的，冲着改革事业来的"，煽动情绪，挑动不满。他还企图通过新闻舆论，为其呐喊。他大耍两面派，讲一套，做一套，明一套，暗一套，明着讲对破案"尊重、支持、配合"，暗地里送走案犯；表面上摆出支持配合破案的架势，背地里组织一伙人研究如何蒙混过关。他蒙蔽愚弄群众，把群众当枪使、作为掩盖其罪行的挡箭牌。他三番五次地组织妇女、老人，到县里、到市委工作组驻地"请愿"、"反映问题"，对破案工作进行纠缠，市领导同志找他谈话，他称病不见，鼓动群众说是"我们不让他见。"为了保自己，他甚至以下跪的手法乞求某些总公司干部对他的支持。他还指使别人捉刀代笔，以某个总公司干部的名义向上级领导写请愿信。禹作敏被刑拘以后，大邱庄干部群众逐渐明了事实真相，方知上当受骗，许多人回忆禹作敏过去强奸民意、作威作福的种种表现，无不感慨地说逮捕禹作敏是获得了"第二次解放"。禹作敏曾经声称："如果没有我，大邱庄一定会乱"，然而他被刑拘继而被逮捕以后，并没有出现什么乱的局面。大邱庄生产、经营照常进行。

新时期选拔任用干部的标准是"四化"和"德才兼备"。谦和磊落的思想作风和光明正派的道德品质是一个好的领导干部应当具备的基本素质之一。有德无才不能成就事业，有才无德也终将被社会贬弃。尽管有些有才德者成功于一时，但当他缺德面目大暴露时，即被群众所唾弃。禹作敏的结局就是活生生的证明。当前，在我们的领导干部队伍中，禹作敏式的人物并非绝无仅有，只是表现形式和程度的差别而已。领导干部的思想道德素质，关系到党和政府的声誉。我们一定要在提高各级干部，特别是领导干部的思想道德素质方面加倍努力，有所作为，并不断纯洁干部队伍，真正使我们的干部队伍成为一支德才兼备的坚强集体。

五、必须加强对先富起来的典型的教育管理

先进典型的树立，对于面上工作的开展，是一种动力。但是任何一个先进典型，都不是面面皆好，样样先进，它也必定存在某些不足之处。何况有些先进的典型，由于不能正确地对待荣誉而逐渐地走向了反面，这种情况不乏其例。因此，对先进典型，应当经常地予以关心、帮助、教育和管理，使他们不断地获得新的进步。

改革开放以来，一些人和一些地方先富了起来，成了人们学习的榜样。许多先富起来的典型，没有背上荣誉包袱，谦虚谨慎，不断地有所前进。但也有一些先富起来的典型，富而不慎，富而忘形，以至发展到老虎屁股摸不得，目空一切，胡作非为。禹作敏就是一个突出的代表。先进典型应当引以为戒，越是先进越是要谦虚谨慎；各级领导也要引起警醒，越是先进典型越要加强教育管理。

对那些先富起来的人和先富起来的地方，第一，要教育他们戒骄戒躁，正确地对待荣誉，正确地对待组织，正确地对待群众，正确地对待自己。第二，发现他们有不足或错误，要及时指出，严肃纠正，不要小疾不医，养痈遗患。第三，对先富典型绝不能无原则地捧场。娇宠、姑息、迁就，一俊遮百丑，掩盖了其他矛盾和问题。否则，宠坏了典型，宠失了信用，遗害无穷。禹作敏不就是由于捧得太高而重重地摔下来了吗？第四，要教育他们坚持两手抓，两手硬。既要重视物质富足，又要重视精神富足；既要注意抓好物质建设，也要注意抓法制建设。在精神文明建设中，还要注意纠正"硬件硬、软件软"的偏向，不仅要重视精神文明基础设施的建设，而且要重视社会主义思想风貌的培育。就农村而言，要进一步加强基层党组织建设，全面提高领导班子的整体素质，当前特别要增强法纪观念，提高法纪意识；要加强对党政一把手的管理教育，教育他们遵纪守法，谦虚谨慎，自我约束，并能随时指出和纠正他们的缺点和错误，决不能因其"老大"而手软。

（郑方生）

六、"银河号"事件

背景介绍

1993年7月至9月间的"银河号"事件，引起国际社会的普遍关注。这一事件最终以美国的失败而告终，严重打击了美国的霸权气焰，使中国在面对美国的不断挑衅中取得了更有利的地位，从而对中美关系产生了不小的影响。

主要材料如下：

- "银河号"调查纪实
- "银河号"事件说明了什么
- 全国人大外事委员会关于"银河号"事件的声明
- 国际社会就"银河号"事件发表评论

材料一 "银河号"调查纪实

新华社达曼专电 中国和沙特政府代表9月5日在沙特阿拉伯达曼港联合签署了关于中国"银河号"货轮的《调查报告》。美国政府代表作为沙特的技术顾问也在报告上签了字。《调查报告》说，沙特政府在中国政府代表在场的情况下，于1993年8月26日至9月4日在沙特达曼港对中国货轮"银河号"所载货物进行了调查，美国政府代表作为沙方的技术顾问参与了调查。《调查报告》宣布：通过对"银河号"轮船上全部集装箱的彻底检查，结果表明，船上"未载有硫二甘醇和亚硫酰氯两类化学品"。至此，美国依据错误情报指控中国"银河号"装载有化学前体硫二甘醇和亚硫酰氯两类化学品，一手制造的"银河"轮事件已经真相大白。

海霸行为

自7月23日以来，美国以获得情报为由，无端指控中国"银河号"货轮载有上述两类化学品运往伊朗，并自8月2日起在公海上一直对"银河号"采取军舰跟踪和军用飞机拍照等非常行动，干扰该货轮的正常航行。美国还向"银河号"货轮预计停靠的港口所在国散布其错误情报，并据此要求这些国家阻止"银河"轮按计划进迪拜、达曼、科威特港卸货。

8月2日，"银河号"到达阿曼湾，被迫停泊在摄氏40—50度高温的公海上。上午8时，"银河号"到达阿曼湾。这时，一架美国军用直升机在"银河"轮上空盘旋跟踪，查问"银河"轮名称、航向、航速、船籍港、货运情况，以及出发港、目的港等。此时美直升机舱门敞开，不时对"银河"轮摄像拍照。当天下午，美国军舰61号从右前方驶近"银河号"，一直尾随在"银河号"后四至五海里处。接着一架美军用直升机和两架军用飞机在"银河号"周围低空盘旋、拍照、监视。此后，美国军舰61号、975号、966号一直轮番在"银河号"前后、左右保持二至五海里的距离进行巡视，美军用飞机、直升机、侦察机不断在"银河号"周围低空盘旋、监视。直至8月26日"银河号"经霍尔木兹海峡进入位于海湾的沙特达曼港。美国上述海霸行为对"银河"轮及其人员的安全构成威胁，也给船员生活造成极大困难。"银河号"在高温下漂泊24天，淡水、食品短缺，从8月4日起，船员们不得不停止洗澡，洗衣服并降低伙食标准，他们的身体健康受到严重的影响。

来者不善

经沙特政府同意，"银河号"货轮8月26日进入达曼港接受检查。检查的目的是要弄清该轮是否载有美国所称的化学武器前体硫二甘醇和亚硫酰氯两类化学品。

沙特有关当局在达曼港内用集装箱围起大约300米乘400米范围封闭泊位，"银河号"停泊在封闭泊位内。海上有沙特快艇巡视，一艘沙特军舰在距"银河号"不到百米处与该货轮成直线靠岸停泊；进入封闭泊位要经过几道关卡，内有士兵值勤，身穿沙漠迷彩服的全副武装的士兵来回巡逻。

8月26日，由中国外交部国际司副司长沙祖康率领的中方检查组到达曼。中方代表在同沙特和美国代表会谈时，再次重申了中国严格履行根据《禁止化学武器公约》所承担的国际义务。强调中国对这次检查持严肃认真的态度，并表示同意对发自运往伊朗的20余箱货物开箱检查的要求。

28日上午，美沙人员在中方人员的陪同下对船上货物进行清点和浏览检查，美方检查人员——美国海岸警卫队专派人员不时地撇开中方人员，在漆黑的船舱内寻找运往伊朗的集装箱，核对箱位。显然运往伊朗的货物是他们检查的重点。

8月29日上午十时十分，开箱检查开始了。港口露天场地上气温高达摄氏65度，在场人早已汗流浃背。中、沙、美三方人员虽然有说有笑，但气氛实际上很紧张，给人以决战开始的感觉，美方技术人员身着沙漠迷彩服手提开箱工具检查仪器、手电筒等，早已跃跃欲试，大有不查出美国情报所称的两类化学品誓不罢休之势。

运往伊朗货物第一箱打开后，出现在人们面前的全是一些铅封黑色铁桶，外行人一看确实有些吃惊。美国技术专家们喜形于色，急步向前，小心翼翼地琢磨这些黑铁桶，以为这可能就是他们要找的两类液体化学品。当他们被告知里面是固体染料时，他们仍从箱中间掏出两桶打开看个究竟。就这样，这天

上午，他们接连开了25个自中国运往伊朗的集装箱，晚上，又接着开箱查了其余几箱，但都是些麻袋装、纸箱或木箱装日用商品建筑材料、染料等。至此，自中国（包括经香港转）运往伊朗的集装箱已经全部开箱检查完毕，根本没有美国所称的化学武器前体——硫二甘醇和亚硫酰氯两类化学品。

出尔反尔

美国技术顾问，特别是美国海岸警卫队检查人员亲自翻箱倒柜，甚至钻进箱底看个究竟。即便是运往伊朗的装鞋纸箱他们也草木皆兵，怀疑里面有液体化学品。他们费尽心机，甚至累趴在地上也找不到华盛顿要他们找的两类液体化学品。然而，他们还不甘心，也不承认事实，竟然出尔反尔，撕毁原先已达成的协议，提出要查所有发自中国的货箱，以及他们认为有疑点的和装化学制品的第三国货箱。不过可以看出，开箱越多，美国人越紧张，越难堪。因为这只能说明他们无确凿根据，胡乱开箱。所以，沙方代表有时似在挑逗美国人，当打开箱一看又是纸箱包装的、份量很轻的日用商品、便问美国代表："OK?!"美国人苦笑一下，"OK"。美国人已不像刚开箱检查时那样盛气凌人和嚣张了。

情报有误

8月30日，在扩大检查范围后仍查不出他们要找的两类液体化学品时，美国人心慌了，着急了。于是，他们开始怀疑"情报"有误。据他们透露，美情报机构提供的提单号是CSAQ3101和CSAQ3102。由此可知他们开箱前单独在船舱下查对运往伊朗的货装号和箱位的用心了。当他们发现"银河号"货轮根本就没有这两个提单号时，便怀疑情报部门把"号码"记错了，因此，提出要查相近、易混的CSAQ3010号集装箱。中方立即欣然同意，但打开箱一看，却是运往巴基斯坦的扑克牌。美国人的愚蠢做法成了现场众人的笑柄。

处境尴尬

美国在对"银河号"货轮所载发自中国和第三国的全部集装箱628箱分批全部开箱检查后，便把赌注押在化验结果上。8月31日化验的是取样发自中国的五箱甲酸、二箱农药和一箱松节油。美国政府还特意从华盛顿派人乘军用飞机送来试剂。足见美国对化验的重视，化验结果表明，上述化学品都不是硫二甘醇和亚硫酰氯。在铁的事实面前，他们不得不低头承认这一事实。至此，美国人在其一手制造的"银河号"事件的较量中，已经输得精光，搬起石头砸自己的脚！

愤愤不平

近十天来，达曼一些当地人、其他阿拉伯人，以及在此工作不愿透露国籍和姓名的人，他们对美国人在无确凿证据的情况下，无端查中国货轮上的中国货和船上的第三国货表示气愤和厌恶。一位亚洲大国侨民私下表示，"美国的霸道行动不仅是对你们中国人的挑衅，也是对我们整个亚洲人的挑衅"。美国人检查中国货轮上的中国货，这是对11亿中国人的轻视，对11亿中国人感情的极大伤害。对此，中国人不会忘记。美国制造"银河号"事件的理由是中国向伊朗运送化学武器前体硫二甘醇和亚硫酰氯。那么美国开箱查"银河号"上发自日本、菲律宾、新加坡、印度尼西亚、泰国运往阿联酋、科威特、沙特等海湾阿拉伯国家以及巴基斯坦的货箱的理由又是什么呢？难道是怀疑这些亚洲国家都在输出或生产化学武器吗？美国凭什么要伤害这些亚洲国家人民的感情呢？一位在此工作的阿拉伯人士说，"我们亚洲人应该进一步团结起来，免得受美国人的气。"

（陈文如）

材料二　"银河号"事件说明了什么

9月4日，沙特阿拉伯王国政府代表、中华人民共和国政府代表以及作为沙特方顾问的美国政府技术专家签署了关于中国货轮"银河号"运载货物的核查报告，确认"银河号"完全没有运载美方所指控的硫二甘醇和亚硫酰氯两项化学品。持续42天，世人瞩目的"银河号"事件终于真相大白，在铁一般的事实面前，美国的谎言和对中国的无端指责统统破产了。

"银河号"事件是一次发人深省的事件。它说明了什么呢？

这一事件是由美国霸权主义所造成的。在这一事件中，导致美国彻底失败的原因，不仅在于美国情报错误和对错误情报执迷不悟，更重要的是，在中国作了认真调查并严肃地作出澄清之后，美国仍置若罔闻，一意孤行，甚至采取了极为严重的错误行动。美国一贯唯我独尊，不相信别人，只相信自己，动辄

以莫须有的"情报"，肆意向其他主权国家施加压力，这必然要搬起石头砸自己的脚。

"银河号"是一艘从事正常商业航运的普通货轮。按照国际法和国际惯例，从事这样的航运是一国的主权行为，别国无权阻挠和侵犯。美国竟然对"银河号"货轮强加罪名，百般骚扰，致使"银河号"正常航运受阻，在公海上漂泊20余天，航员安全也受到威胁。美国的这种霸权行为侵害了中国的主权和公海航行自由，是对国际关系准则的践踏。

处理国际关系应以《联合国宪章》的宗旨和原则以及和平共处五项原则为基础。国与国之间的正常交往更需要国家之间相互尊重和信任。在"银河号"事件中，美国完全置这些原则于不顾，为自己的私利所驱使，无端地损害中国的国际声誉，还给中方造成了巨大的经济损失。如果都像美国这样，对别国连基本的信任都没有，再动辄以莫须有的罪名任意采取损人利己的行动，那么世界上哪还有什么正常的国家关系可言？

从"银河号"事件发生起，美国就一直口口声声称是为了防止化学武器扩散而与中国进行"合作"。实际上美国是以"世界警察"自居，粗暴侵犯别国主权，干扰别国商船的公海航行自由，甚至以自己的国内法为依据，强行对其他主权国家采取行动。这分明是强权政治，与平等互利、互相尊重基础上的正常国际合作毫不相干。

美国在"银河号"事件中的所作所为，严重地毒化了国际政治和经济环境，这种新的霸权主义和强权政治行为，依然是实现和平与发展两大目标的主要障碍。

中国一贯主张改善和发展中美关系，并为此作出了极大的努力。中国领导人一再指出，中国希望与美国增加信任，减少麻烦，发展合作，不搞对抗。美方也表示重视美中关系，但是，美国一手制造的"银河号"事件就是给中美关系制造麻烦，也是美国挑起的一种对抗。如果美国政府确有诚意改善和发展中美关系，就必须改弦易辙，回到中美之间3个联合公报的原则基础上来。

材料三　全国人大外事委员会关于"银河号"事件的声明

（1993年9月6日）

自7月23日以来，美国无中生有地指责中国"银河号"货轮向伊朗运送化学武器前体硫二甘醇和亚硫酰氯，动用军舰和军用飞机在公海上对"银河号"货轮进行骚扰，还肆意造谣中伤，致使"银河号"不能进入预定港口卸货。更有甚者，美国对中国政府经过认真负责调查所作的澄清毫不相信，依旧一意孤行，为所欲为。在沙特达曼港的彻底调查证明，"银河号"根本没有装载美方所说的两种化学品。在铁一般的事实面前，美国的图谋遭到了失败。

在这一事件中，美国政府严重侵犯了中国的主权和公海航行自由权，粗暴践踏国际法和国际关系准则，也使中国在声誉和经济上蒙受了严重损失。全国人大外委会对美国的霸权行径表示极大愤慨和强烈谴责，完全支持中国政府8月7日向美国方面提出的强烈抗议和9月4日发表的声明，强烈要求美国立即消除其错误情报所造成的恶劣影响，要求美方向中方公开道歉，赔偿中国所蒙受的一切经济损失。

近来，美国政府官员以及一些美国议员在不少场合都曾表示要改善和发展美中关系。但是，他们应该清楚，这需要美国增加对别国的信任，不再给中美关系制造麻烦。美国必须改弦更张，放弃霸权主义和强权政治，承诺今后在国际交往中，严格遵守国际法和国际关系准则，保证不再发生类似事件。

中国人民一向重视中美关系，愿意与美国人民保持和发展友好关系，但谁要侵犯中国的主权和权益，损害中国的尊严和国际声誉，中国人民是不会答应的。

材料四　国际社会就"银河号"事件发表评论

综合《人民日报》驻外记者和新华社记者报道：自我国公布关于"银河号"事件的调查报告以后，国际舆论纷纷指出，中国取得道义胜利，美国理应道歉赔偿。

《巴基斯坦时报》9月6日说，现在调查表明，中国船根本没有运载被禁止的化学物质，中国现在要求美国公开道歉并赔偿物质损失是正当的。

巴基斯坦《新闻报》6日撰文说，在和美国关于"银河号"事件的这场斗争中，中国取得了道义上的胜利并要求美国道歉和赔偿。

《印度快报》说，中国要求美国就"银河号"受阻一事"公开道歉"，并赔偿由此而引起的经济损失，这是对美国"警察"行径的挑战。

伊朗官方波斯文报纸《伊斯兰共和国报》6日发表评论说，美国政府一手制造"银河号"事件纯系"海盗行径"。"对这种海盗行径不能仅仅批评一下完事，这种行径是强权和讹诈，世界各国都应对这种强权和讹诈行径采取严厉行动"。

《日本经济新闻》6日详细报道了中国外交部就"银河号"事件发表的声明，并在分析事态的发展时说，这件事情的结果，可以说是美国在外交上的失分。

英国《每日电讯报》6日发表文章说，尽管美国口气很硬，但"银河号"事件使美国政府感到尴尬，而中国则取得了引人注目的胜利。

巴基斯坦《边疆邮报》7日发表题为《超级大国无能的表现》的社论，评"银河号"事件。社论说，华盛顿指责中国船运送违禁化学物品，经调查，现在真相大白，华盛顿大错特错，由于这一事件而大丢其脸。

巴斯坦外交部发言人7日就"银河号"事件发表谈话指出，最近发生的美国骚扰中国货轮事件"违反了国际法，引起了巴基斯坦政府的严重关切"。

泰国《新中原报》7日在一版发表题为《强权政治不得人心》的文章，谴责美国一手挑起"银河号"事件，并强调中国对美国的指责和要求是合情合理的。

文章说，"银河号"事件是美国一手挑起的，现在美国又公开承认"银河号"上没有任何有化学武器原料的证据。文章说，如果一个国家可以借口得到什么情报，便对在公海航行的其他国家船只横加阻拦，威胁要登船检查等，这不是对国际关系准则的公然践踏吗?! 文章最后指出，强权政治是不得人心的。

泰国《星暹日报》8日在社论中说："'银河号'事件使美国理屈词穷，极度尴尬。它的谎言和对中国的无端指责也在世人目光下宣告破产"。社论抨击美国"只讲强权不顾公理"的做法时说，"美国肆意践踏国际关系准则的行动，无论如何都难以自圆其说"。

美国《华盛顿》8日刊登题为《海上的失误叫美国难堪》的文章说，"银河号"事件使美国声望受损。

韩国《朝鲜日报》9日就中国"银河号"事件发表文章指出，"美国在同中国的情报战中犯了难以挽回的错误"。

又讯，澳门《华侨报》7日发表题为《蹩脚的辩护》的评论说，美国一手制造的中国货轮"银河号"事件的真相大白于天下之后，华盛顿面对北京后发制人的反击、理直气壮的批评和声厉辞严的抗议，"既拒绝认错、道歉和赔偿，还声言今后将继续这种强权政治和霸权主义的行径，进一步自暴其丑、自暴其恶。"

据来自香港的消息说，香港各界人士谴责美国制造"银河号"事件的霸权主义行径，并公开发表言论，敦促美国政府赔偿中国所蒙受的一切经济损失，保证不再发生类似事件。

香港地区全国人大代表、大律师廖瑶珠指出：长期以来，美国的作风都很霸道，"银河号"事件再次说明了美国的强权政治对世界和平非常有害。

华革会会长蔡渭衡指出，美国是"世界上最强横无理的国家"，美国自称"世界警察"，却在公海上无视国际公约；而中国谦逊超然的态度，不用任何刻意的解释澄清，更能有效地展示真相，让世人明白谁是谁非。

香港立法局议员谭耀宗对"银河号"事件已真相大白，而美国仍坚持错误的态度，不肯作出道歉和赔偿感到气愤。

香港中文大学高级讲师曹宏威博士指出，美国出售军火给一些国家和地区，这次弄巧成拙，再次暴露它的虚伪面目；经常在人前炫耀维护人权的美国，却不顾及"银河号"船员的生命安全，正是美国漠视人权的表现。

香港立法局议员黄宜弘、教联会会长杨耀忠、公屋联会主席侯瑞培都对美国的霸权主义行为进行谴责，要求美国政府迅速作出公开道歉并赔偿一切损失。

香港海港运输业总工会25名代表9日到美国驻港总领事馆递交信件，抗议美国无视事实，至今未就"银河号"事件向中国作出道歉和赔偿。

香港海员工会9日召开执行委员会扩大会议，强烈谴责美国政府在"银河号"事件中侵犯中国主权、侵犯商船航行自由的霸权行径。会议发表声明说，我们最感到愤怒的是，美国政府调派战机军舰阻挠"银河号"正常航行，严重危害海员的人身安全。

香港饮食业职工总会也就"银河号"事件发表声明，要求美国政府立即就"银河号"事件向中国政府公开道歉，赔偿损失，并保证不再发生类似事件。

七、华夏万众　心系奥申

背景介绍

1993年，竞办奥运决战年。

1991年1月，北京宣布申办2000年奥运会，同

年12月向国际奥委会递交了申请。

1993年1月，北京向萨马兰奇递交北京奥申委的申办报告表。

随着9月23日的来临，举国上下、万众一心，心系奥申，炎黄子孙，盼着能圆一回奥运梦。申办浪潮一浪高过一浪。群众自发的签名申奥的布幅难以计数，捐款中群众捐款涉及31省、市、自治区的各行各业人士，可见其影响之大，范围之广。

推迟举办的七运会上，中国各省健将各显风采，为奥运申办添了一分光彩，显示了体育大国的风度。

然而，奥申之途并非顺利，美国众议院反对北京申办奥运会等一系列阻力我们都经过了。

更为重要的是我们面临着强有力的对手。萨马兰奇拿着那只信封和剪刀的时候，亿万中国人多么希望从他嘴里吐出的是"China"。

然而，事实是悉尼是胜者，北京是败者。

我们无庸回避失败，我们更不怕失败。

材料：

- 国际奥委会考察报告认为北京申办奥运工作是现实和扎实的
- 中国奥申委发表声明强烈谴责美国众议院通过反对北京举办奥运议案
- 一九九三，奥运申办决战年
- 蒙特卡洛的战斗
- 坚定不移地走向世界

材料一　国际奥委会考察报告认为北京申办奥运工作是现实和扎实的

国际奥委会考察团11名委员亲笔签名的考察报告由国际奥委会于7月9日从瑞士洛桑寄出，7月13日早晨送到新华社的办公室里。

考察报告说，北京奥申委是由一批非常有经验的人士组成的，他们对考察团的访问作出了非常好的组织工作，反映了他们有效率和精心的准备。如果北京申办成功，将由这些人士组成组委会。

考察报告认为，他们在访问期间亲眼看到了群众对北京申办工作的有力的支持，并说："李鹏总理重申了政府对北京申办工作在道义和财政上的支持。"

考察报告说，北京申办工作最大的优势之一是北京具有在一家饭店里接待奥林匹克大家庭全体成员的优越能力，居住条件的数量和质量都很好。在谈到北京对参赛人员的整个住宿安排时，考察团认为这对奥林匹克大家庭来说是"非常好的"。

考察报告说，在新闻、通讯和计算机数据处理方面，北京拥有最先进的技术、虽然目前数量上还不够，但是由于中国的技术进步很快，没有任何理由认为这种状况在2000年前不彻底解决。

考察报告对北京奥申委关于奥运会期间对药物检查、马匹检查和奥林匹克大家庭的医疗的安排完全肯定，认为所有的计划都"很好"。考察报告也谈到了北京的不足之处：一是北京的环境污染，二是语言沟通问题，三是有些场馆的设施需要改进。但是考察报告也指出北京奥申委已经注意到这些问题，并提出了解决这些问题的具体办法。

国际奥委会在致国际大新闻单位的信中说，这个报告仅仅是个"技术报告"，对六个申办城市的现有技术条件进行评估，国际奥委会的委员们将会通过审阅各申办城市的申办报告和对这些城市的考察访问，并根据目前的政治、经济和其他因素作出自己的判断，选择最佳城市。

（新华社讯）

材料二　中国奥申委发表声明强烈谴责美国众议院通过反对北京举办奥运议案

中国奥委会7月27日发表声明，强烈谴责美国众议院粗暴干涉国际奥林匹克事务。

中国奥委会声明全文如下：

美国众议院不顾中国奥委会的抗议和国际奥委会及美国体育界人士要求其停止干涉奥委会事务的多次呼吁，日前悍然通过了一项反对在北京举办二〇〇〇年奥运会的决议，这是对国际奥林匹克事务的粗暴干涉，严重违背了奥林匹克的原则和精神。这种做法也是中国人民和运动员所坚决反对的。

举办奥运会的地点只能由国际奥委会的全体委员投票决定，任何人都没有权利对国际奥委会指手划脚。美国一小部分人的这种霸道行径必将遭到所有关心和维护国际奥林匹克委员会独立和自主的人士的坚决拒绝。

美国众议院26日通过了一项违反奥林匹克运动宪章原则的决议案，反对北京举办2000年奥运会。这项由加利福尼亚州民主党众议员兰托斯提出的议案，借口所谓的"人权"问题，反对在北京或其他

中国城市举行2000年奥运会，还要求美国在国际奥委会的代表在9月蒙特卡洛会议上投北京的反对票。

6月29日，国际奥委会主席萨马兰奇在罗马表示，国际奥委会不接受美国众议院就反对在北京举办2000年奥运会所施加的压力。

萨马兰奇是在罗马参加意大利奥委会的一次会议期间接受埃菲社记者采访时，作出上述表示的。他说："尽管我们尊重美国众议院的这些观点，但国际奥委会不准备接受美国的这些压力。"他还说，国际奥委会是一个完全脱离政治的国际组织，它的成员将在没有任何政治压力的情况下，选择举办2000年奥运会的城市。萨马兰奇指出，美国众议院的这一决议纯粹是政治性的。

材料三　一九九三，奥运申办决战年

《申办报告》：北京抢了第一

1月11日。瑞士洛桑。国际奥委会总部。

以吴重远为团长的北京奥申委代表团向萨马兰奇主席递交了北京奥申委的《申办报告》，同时送交了10万美元的申办费（如果申办不成功，将如数退回）。

在8个申办城市中，北京递交《申办报告》抢了第一。

这本长达20多万字的《申办报告》，回答了国际奥委会规定必须答复的23个方面的问题，内容涉及我国的政治、经济、文化以及北京的历史、市政建设、体育场馆、交通、通信、医疗卫生、安全、气象等各个方面，图文并茂。《申办报告》中有国家主席杨尚昆、国务院总理李鹏、北京市市长陈希同写给国际奥委会的信，以及国务院十多位部长和北京市厅局长亲笔签名的保证书。

北京是1991年2月宣布申请主办2000年奥运会的，同年12月向国际奥委会送交了申请书，一年后又送交了《申办报告》和10万美元的押金。至此，北京按照国际奥委会的规定已经全部履行了申办手续。

让世界了解北京

北京有北京的优势。

她是一个闻名世界的古都；

她是一个在1990年成功地举办了第11届亚运会的现代化城市；

她是当今世界发展建设最快国家的首都。

北京要让世界了解北京，尤其要让96名国际奥委会委员和奥运会25个比赛项目体育组织领导人了解北京，因为正是这样一些人将要决定北京申办奥运的命运。

1992年，北京接待了30位国际奥委会委员和15位国际单项体育组织的主席或秘书长的来访。中国有句老话："百闻不如一见"。过去，我们的对外宣传薄弱，许多国际奥委会委员不了解或很少了解北京，他们到北京来看一看感觉就不大一样了。一位8年前曾到过北京的非洲国家的委员，再次访问北京后说，北京的道路、住房和人的变化使他吃惊。一个来自遥远的南美国家的委员这次第一次访问北京，他原以为中国很落后，印象中的中国人还是同功夫片里一样穿长袍、梳辫子，到北京一看深有感触地说，北京和他想象的完全不一样，这里已经现代化了。一位来自欧洲国家的委员访问北京后说，他原以为中国申办奥运会只是出于良好愿望，这次访问使他看到北京完全具备申办奥运会的良好条件。

当然，仅仅请进来还不够。1992年，北京大踏步地走向世界，推销自己的形象。

去年二月，北京奥申委代表团参加了在法国举行的第16届冬奥会。七八月间，以北京市市长、北京奥申委主席陈希同为首的奥申委主要官员参加了巴塞罗那奥运会，中国体育健儿在奥运会上取得16枚金牌的优异成绩，是一次很好的申办宣传。11月初，北京奥申委代表团又参加了在墨西哥的阿卡普尔举行的国际奥委会执委会和各国奥委会总会代表大会，陈希同第一次正式向国际奥委会做陈述报告，热情洋溢的讲话表达了11亿中国人民众盼北京兴办奥运会的心愿。

炎黄子孙：盼圆一回奥运梦

在北京开奥运会，是许多中国人的梦想。

今年1月8日，北京大雪纷纷，银装素裹。新疆阿勒泰地区体委和环宇实业有限公司向北京奥申委表示，如果北京申办2000年奥运会成功，他们将赠送价值30万元人民币的黄金用于制做奥运会的全部金牌。

群众自发地搞签名活动以表达感情和愿望是国

际上盛行的一种形式。北京奥申委成立后收到了中国人民大学师生送来的第一个万人签名的布幅。此后，北京奥申委收到的群众签名的布幅越来越多，一发不可收拾。为此，北京奥申委设立了一个展览室，专门用于存放各地送来的支持申办奥运会的群众签名布幅和各种纪念物。

去年12月23日，金利莱、银利来偕同百家名牌商店发起支持北京申办奥运会活动。全国有400家名牌商店参加这项活动，签名者将达1000万人。

北京奥申委对群众捐款一直是不宣传不提倡，尽管如此，截至去年底，北京奥申委已收到群众捐款2903起，总计达230多万元人民币。捐款者涉及31个省、市、自治区的各行各业人士。

北京申办2000年奥运会还得到港、澳、台同胞及海外华人的支持。居住纽约的美籍华人著名建筑师贝聿铭，去年曾先后会见北京奥申委执行主席伍绍祖和副主席张百发，并答应如果北京申办成功，他将愿意为体育馆的规划和设计做出贡献。

火一样的热情凝聚着炎黄子孙同一个梦。

9月投票：八城逐鹿见分晓

9月23日，国际奥委会将在摩纳哥举行第101次全体委员会议，以无记名投票形式表决2000年奥运会主办城市。

国际奥委会现有96名委员，参加投票的可能还有国际单项体育组织主席5人，无论经过几轮投票，获半数以上选票的城市将取得奥运会主办权。

这是一场“巨人之间的竞争”，8个申办城市都有自己的特点，新招数新举措纷纷出台。

柏林，突出宣传两个德国的统一。推倒了柏林墙后的柏林有悠久的文化传统，有久负盛名的大教堂和歌剧院。经济实力强大的柏林还宣布，如果申办成功，将从1993年至2000年每年向国际奥委会捐赠100万马克（合63万美元）。

悉尼是澳大利亚连续申办奥运会的第三个城市，突出宣传其地处南半球，历史上在南半球只举办过一次奥运会（1956年墨尔本），在新世纪到来的时候该回到南半球举办了。

曼彻斯特，英国老工业城市，突出宣传首相梅杰的支持，经济上有保证。英国也是连续三次申办奥运会了，曼切斯特是第二次申办，积累了经验，感情上对国际奥委会委员有影响。

米兰，意大利第二大城市，突出宣传其体育的广泛性和1990年世界杯足球赛的成功。米兰又是有悠久文化传统的城市，它还宣布与水城威尼斯合办奥运会。

伊斯坦布尔，土耳其一城市，突出宣传其地处欧亚两大洲，又是欧亚文化的汇合点。

巴西利亚，巴西南部城市，突出宣传南美洲第一次申办奥运会。

塔什干，乌兹别克斯坦首都（原苏联），最近宣布退出申办奥运会，但需要国际奥委会正式确认。

国际奥委会副主席、中国奥委会主席何振梁说，经过一年多的申办工作，原来站同一条起跑线上的8个申办城市现在已经拉开了档次。国际舆论认为，悉尼、柏林、北京是第一档次，曼彻斯特、米兰、伊斯坦布尔为第二档次，巴西利亚和塔什干是第三档次。

何振梁同时指出，现在距投票表决还有八个月的时间，各申办城市谁能最后取得优势还要看今后几个月的工作。

北京奥申委表示，将再接再厉，全力以赴，争取申办成功。

材料四　蒙特卡洛的战斗

9月18日晚，国际奥委会主席萨马兰奇在蒙特卡洛巴黎饭店的办公室里会见了北京申办代表团团长陈希同等，祝贺他们工作得非常出色。

陈希同团长转交了李鹏总理给萨马兰奇主席的信。李鹏在信中重申中国政府和中国人民坚决支持北京申办2000年第二十七届夏季奥运会。萨马兰奇主席感谢李鹏总理的来信。

在亲切友好的交谈中，陈希同重申中国支持奥林匹克运动的坚定立场。

他在谈到外界所谓中国会抵制亚特兰大奥运会的问题时说，中国全力支持奥林匹克事业。美国国会某些人反对北京申办2000年奥运会引起中国人民的愤慨是理所当然的，但这不会影响中国人民对奥林匹克运动的支持。陈希同说，不久前亚特兰大市市长访问北京，他和李其炎市长都已表示支持亚特兰大办好1996年奥运会。北京正全力以赴争取申办2000年奥运会成功，如果申办不成也支持当选城市把2000年奥运会办好。

9月20日上午，李岚清副总理分别接受了英国广播公司电视台、新加坡《海峡时报》、香港亚洲电视台、香港《文汇报》和《华侨日报》记者的采访。

李副总理向他们介绍了北京申办2000年奥运会的有利条件。

当记者问及举办奥运会对团结国人和中国发展对外关系有何积极影响时，李岚清指出，团结国人首先是把中国建设成一个繁荣、富强的国家，使人民生活水平不断提高，这是最富有凝聚力的。体育运动可以从一个方面帮助我们达到这个目标。

他说，实行改革开放以来，中国与外国的各个领域的关系，有了迅速的发展。如果在北京举办奥运会，必将进一步使世人了解中国，中国了解世界，促进中外关系的发展。

针对中国田径运动员最近接连打破女子中长跑世界纪录的问题，李岚清指出，她们的好成绩，是经过长期、艰苦和科学训练取得的。比赛是按照国际比赛规则进行的，其结果已得到国际田联的认可。

9月22日下午，李岚清副总理在蒙特卡洛举行的记者招待会上说，如果北京获得主办2000年奥运会的荣誉的话，这一次奥运会将是出色的、难忘的和历史性的盛会。

李岚清还就中英关系、亚特兰大奥运会、人权等多方面的问题，回答了记者们的提问。

当记者问到对英国外交大臣赫德说中国不应得到2000年奥运会主办权的谈话有何评论时，李岚清说："中国有个传统，就是不应该打击别人来抬高自己。我们在整个两年申办过程中，从来没有批评过任何一个和我们竞争的城市。我们将会继续这样做。赫德先生对中国的攻击既不符合中国的实际情况，又违背了奥林匹克精神和原则，实在令人感到吃惊和遗憾。一个负责任的政治家不应干预国际奥委会的事务，应当尊重国际奥委会委员们的自主选择。"

在回答记者有关人权的问题时，李岚清说："中国政府非常重视人权。这10多年来，中国的经济发展本身就说明，我们的政府是为人民谋幸福的，并得到人民的支持。很多批评中国人权纪录的人并没有去过中国。所以，我想最好的办法就是请他们到中国去，亲眼看一看中国的实际情况。中国话说：'百闻不如一见。'我想他们看了以后，会根据自己亲眼看到的事实，作出公正的结论。"

当记者问及美国国会的一些众议员和参议员通过决议和写信反对北京主办2000年奥运会时，李岚清说，美国国会的某些议员干涉国际奥委会的内部事务违背奥林匹克精神，引起国际奥委会和中国人民的不满甚至愤慨，连美国的国际奥委会委员也表示了异议。

李岚清指出，中国一向支持奥林匹克运动。凡是对奥林匹克事业有利的事情，我们总是积极参与。目前，我国运动员正在为明年的冬季奥运会和1996年的亚特兰大夏季奥运会积极训练，争取更好的成绩。在任何情况下，我们都不会放弃这样的好机会。

当记者问如中国此次申办不成功是否要继续申办2004年奥运会时，李岚清说："现在我们正在全力以赴争取申办成功。我们中国人做任何事情都采取这样一种态度，即胜利了不骄傲，不成功也不气馁。我们将一如既往，继续为发展奥林匹克运动作贡献。"

北京时间9月24日凌晨2时27分40秒，国际奥委会主席萨马兰奇宣布，出席国际奥委会第101次会议的89名国际奥委会委员们在9月23日的秘密无记名投票中，选择了悉尼作为2000年第二十七届奥运会的举办城市。

（新华社讯）

材料五　坚定不移地走向世界

蒙特卡洛传来消息，国际奥委会第101次会议通过投票表决：澳大利亚的悉尼主办2000年第27届奥运会。

我们尊重国际奥委会的选择，祝贺悉尼申办成功。同时对国际奥委会对中国申办工作的支持，一如既往充满感激之情，对全世界也一如既往充满友好之情。今后中国将更加敞开胸怀，欢迎四海宾客，广交五洲朋友，坚定不移地走向世界。开放的中国盼奥运，开放的中国完全能够办好奥运。办奥运，不论是今天还是以后，都是中国人民的强烈愿望。

翻翻奥运会的史册，许多主办国都是经过多次申办才最后成功的，澳大利亚也经过了三次申办。在奥运会的百年史中，旧中国留下的是"零"的记录，蒙受的是"东亚病夫"的屈辱。改革开放使我们有了申办的勇气和条件，北京在1991年12月，向国际奥委会正式提出申请。北京能够提出申办奥运会，本身就证明了中国改革开放以来，经济繁荣，政治稳定，社会祥和，人民安居乐业，综合国力大大增强。为申办奥运会，我国政府、人民和奥申委作了不懈的努力，海外侨胞、台港澳同胞和外国许多友好人士给予很大的支持。但申办城市有好几个，举办机会独一无二：北京失去了这个机会，原因是多方面的、复杂的，我们既不怨天尤人，也不自暴自弃。今后，中国将一

如既往地维护奥林匹克的宗旨和原则，凡是有利于发展奥林匹克运动的活动，中国仍将采取积极支持的态度。

奥运重在参与。申办的过程就是一个参与的过程，是个推动我国社会主义物质文明和精神文明建设，振奋民族精神，增强民族凝聚力的过程。从这个意义上看，无论申办成功与否，都具有重大的意义。我们要深刻地认识到，要想办成一两件大事，要想在世界上被人了解和信任，最重要的是自己要有志气，首先把国内的事情办好。全党和全国民族人民要更加坚定不移地贯彻执行党的"一个中心、两个基本点"的基本路线，努力建设有中国特色社会主义，集中精力把经济搞上去。国力增强了，面貌一新了，无论什么大事也就好办了。

得而不骄，失而不馁，这是中国人民应有的气度和风范。"风物长宜放眼量"，来日方长，后会有期。我们相信，在这个占有世界1/5人口，有960万平方公里国土和5000多年文明史的东方国家，奥运会五环旗高高飘起的日子，不会是很遥远的。同胞们，让我们为迎接这一天的到来继续努力！

八、劫机频频　国人义愤

背景介绍

这是中国航空史上的一项"记录"：中国的民航班机竟然在七个月内七次被歹徒从中国的不同地点劫持到中国的同一机场——台北桃园机场。11月26日，又有一架中国民航航班被劫，所不同的是，这次歹徒高光凯不幸，被机智、果断、沉着的机组人员挫败。

由于相当长的一段时间里，台湾当局将大陆劫机罪犯封为"反共义士"公开支持、纵容，导致80年代以来大陆发生多起以台湾为目的地的劫机恐怖事件，引起中外旅客的强烈不满。各界人士，包括台湾民众们对此亦都深恶痛绝，他们纷纷撰文谴责台湾当局的暧昧政策。

材料：

- 中国民航总局希望台湾有关当局改变现行政策
- 必须遣返劫机犯
- 中国人，该怎样向劫机犯说"不"
- 最新的喜讯

材料一　中国民航总局希望台湾有关当局改变现行政策

中国民用航空总局新闻发言人8月10日就劫机行为发表谈话，指出劫机行为严重危害旅客生命财产安全和民航运输的正常经营。

这位发言人说，今年4月6日、6月24日、8月10日，大陆连续发生三起歹徒将民航班机劫往台湾地区的恐怖事件，严重危及旅客、机组生命财产的安全，影响了旅客的正常旅行，由于在相当长一段时间里，台湾当局将大陆劫机罪犯封为"反共义士"公开支持、纵容，导致80年代以来大陆发生多起以台湾为目的地的劫机恐怖事件，引起中外旅客的强烈不满。

发言人说，1982年7月25日西安—上海2505航班飞机遭孙云平等五名歹徒劫持，歹徒在空中引爆炸药，造成三名旅客、四名机组成员受伤，飞机受损。1983年5月5日沈阳—上海6501航班飞机被卓长仁等六名歹徒劫持，歹徒开枪击伤两名机组人员，在油料将尽的情况下，飞机在低于起降标准的韩国春川军用机场紧急迫降时冲出跑道，飞机受损，直接经济损失269万余元，旅客在韩国滞留五天。1988年5月12日厦门航空有限公司厦门—广州8397航班飞机被歹徒龙贵云、张庆国劫持到台湾清泉岗军用机场，旅客在台湾滞留五小时。1989年4月24日中国东方航空公司宁波—厦门5568航班飞机被歹徒梁奥真劫持，一名乘务员被刺伤，两名旅客在歹徒引爆炸药时被炸伤。1990年10月2日厦门航空有限公司厦门—广州8301航班飞机被歹徒蒋晓峰劫持，歹徒强迫机组人员离开驾驶舱，只留机长一人驾驶飞机，在油料不足的情况下不许飞机在香港降落，当油料将尽机长在广州白云机场紧急降落时，歹徒对机长施以暴力，致使飞机失控，偏离跑道，撞上停在客机坪的两架客机，造成人员死亡128人、伤53人、飞机报废3架的惨重损失。有的劫机事件虽未造成人员伤亡，但机组人员是在高度精神紧张状态下驾驶飞机，且不断受到恐怖分子的胁迫干扰，通讯联络不能正常，被迫所去机场的资料不全、情况生疏，因而对飞机安全所造成的威胁极大。

发言人指出，上述劫机事件的受害者不仅是大陆旅客及大陆民航企业，来自台湾地区的旅客也深受其害。在1990年的"10·2"空难中，就有台湾来大

陆旅游观光、返乡探亲的30名台胞不幸身亡，8名台胞受伤。

发言人说，中国民航总局对民航运输的安全保卫工作历来十分重视，各民用机场、航空公司均设有保安机构，通过不断完善防范措施和采用先进的技术手段，力争最大限度地减少包括劫持飞机在内的非法干扰民用航空事件的发生。为从根本上减少海峡两岸间劫机事件的发生，我们希望台湾有关当局改变现行政策，两岸携起手来，共同为制止对民用航空的非法干扰做出积极努力。

材料二　必须遣返劫机犯

近年来，大陆民航客机接二连三地被歹徒劫持到台湾，仅今年4月至11月就有七起之多，其频率之高，去向之一致，在世界航空史上绝无仅有。

台湾成了大陆劫机犯的目的地有其原因，正所谓"冰冻三尺，非一日之寒"。人们当还记得，十年前，卓长仁劫机案发生后，台湾当局千方百计将劫机犯弄到台湾，封为"反共义士"，把一伙歹徒捧为英雄模范到处宣扬，从此开了一个极为恶劣的先例。

据大陆公安部门调查资料表明，连续发生劫机去台的案犯，都是一些刑事重罪或债台高筑的亡命之徒，为了逃避法律责任，他们不惜铤而走险劫机去台。

众所周知，劫机是国际公认的一种严重刑事犯罪行为，对广大旅客生命财产和航空安全危害极大，无论劫机的动机如何，劫机犯都要受到严厉制裁。然而台湾当局却无视社会公论，给劫机犯以种种庇护，虽然现在不再把劫机犯视为"反共义士"，但劫机犯到了台湾后，只要编造一些所谓受到"政治迫害"的理由，去迎合台湾当局某种政治需要，便可从轻发落。1988年5月劫机去台的两名歹徒，在台湾就只判了三年六个月的刑，而且还两度减刑，实际上，两犯前后服刑不过一年多就被释放，并准予在台定居。此一案例所引发的结果就是接续而来数起劫案的发生，其中几例，现也以所谓合乎"自首"和"人道精神"，只判了十年八年的刑，还不知今后台湾当局会不会如前此一样再度减刑。台湾当局如此对待劫机犯，与其说是处罚，不如说是变相的鼓励和奖赏。他们编织种种借口，拒不遣返，让劫机罪犯逃脱应有的严厉惩罚，致使图谋劫机的歹徒有恃无恐，一而再、再而三地发生大陆民航客机被劫持去台的案件。难怪海内外包括岛内舆论都一致把台湾比做是劫机者的"天堂"和"乐园"！

连续不断地发生劫机去台事件，已引起海内外社会各界的极大关注。人们对台湾当局处理劫机犯的做法大为不满，希望台湾方面不要违背社会公理和民心所向，尽速遣返劫机犯，使其受到应有的法律制裁。岛内舆论不断指出，台湾当局应依照两岸红十字组织签订的《金门协定》，把劫机犯遣返回大陆受审，而不应借口"人道伸援"，变相庇护，使台湾继续担当"劫机者天堂"的恶名。不少台湾社会知名人士也指出，劫机行为对旅客而言就是不人道的，何以倒对劫机者有人道考量？劫机是一种严重刑事犯罪行为，不论劫机犯有无政治目的或其他意图，以强暴胁迫劫机，危害广大旅客的生命财产安全，就应当处以死刑、无期徒刑，就应当坚决遣返。

此间人士认为，劫机行为严重威胁航空安全，是国际公认的严重犯罪，任何纵容、包庇或变相庇护的做法都是不能容忍的。大陆民航客机被劫，不仅犯罪行为发生在大陆飞机内，而且犯罪分子也是大陆人，主要犯罪地也在大陆，无论如何，台湾当局都必须遣返劫机犯，不遣返两岸都不得安宁。劫机犯被当作"义士"接去台湾，结果这伙人兽性不改，谋财杀人。希望台湾当局吸取这一血的教训，不要在遣返问题上再设障碍。

据悉，在岛内民众和舆论的压力下，台湾当局已宣布要重新研究处理劫机犯方式，并声称"不排除将劫机犯遣返"。我们希望台湾当局能够实事求是，当机立断，尽速遣返所有留在台湾的大陆劫机犯罪分子，使之受到应有的惩罚，从根本上打消阴谋劫机歹徒的幻想，杜绝劫机事件的发生。

材料三　中国人，该怎样向劫机犯说"不"

这是中国航空史上的一项"纪录"：中国的民航班机竟然在七个月内七次被歹徒从中国的不同地点劫持到中国的同一机场——台北桃园机场。

中国民航之所以作出这一似乎"扰客"的安全检查决定，是有鉴于这一海峡两岸新闻界觉得"不像新闻"的新闻：在七个月的时间内，中国民航班机竟然七次被歹徒从中国的不同地点劫持到中国的同一座城市——台北。

劫持犯都是些什么货色？他们一股劲地往台湾跑，为的是追求"民主"和"，自由"？请看看他们的"小

档案”和滑稽表演，请看看台湾某些人的所做所为。

劫机犯黄树刚在台北供称，他1964年9月出生，高中文化，劫机前系河北唐山钢铁厂招待所采购员。同案犯刘保才则供认，他只有小学文化，劫机前贩运水产品的个体户。问及劫机目的，黄犯说，是因为大陆“贪污层出不穷”。但在台北第一次被审问时，黄犯就供认，此次外逃，共携带6万多元人民币，买枪支、买机票用去2万元，现身上还有4万多元。

一个采购员哪里来的这么多钱呢？6月5日，我公安部发言人在北京证实：劫机犯黄树刚是负案在逃的贪污嫌犯。初步查实，黄1991年初担任唐山钢铁公司招待所餐饮部采购员后，与在唐山市内经营海产、水产品的个体户刘保才结识，参与赌博，曾贪污20余万元。今年2月，招待所发现黄所经手的帐目不清，多次催其清理，黄以种种借口拖延、拒绝，被扣发当月奖金。4月3日，黄与刘劫机潜逃。

口口声声高喊“反贪污”的劫机犯，其实自己就是个贪污犯！

劫机犯师月波本无刑事犯罪前科，但他靠拉关系搞到15万元贷款后，因迟迟无法归还，于是在8月10日劫机逃台。

劫机犯杨明德和韩凤英为一对夫妇，杨辞去原在东北林场的工作后，携妻带子到山东东营市干上了“个体”。因经营不善，杨欠人一万多元。看了新闻报道说“有歹徒劫持民航去台，强烈要求遣返劫机犯”，便以为劫机去台是个好“出路”。他9月30日劫机之时买飞机票的钱，据说还是向人借的。

张海，劫机前系唐山市政府司机，张的外祖父在台湾，其母并曾在80年代末去台湾探过亲。据台湾报纸报道，其外祖父母几年来曾给张的母亲十多万美元以接济其家中生活，据张海到台湾自供：其一夜在歌舞厅“消费”曾高达人民币一万多元。但这位花钱如流水的“大款”，竟盗窃某机关干部一千元钱，买了机票登机，于11月5日劫机飞台。又据台湾《联合报》报道，这位扔下老母和幼子不管的张海一下飞机就说：我是来投奔外公的。

劫机犯王志华很干脆，他1月8日劫机飞到台湾后即对台警方说：我和厂长吵了一架，所以劫机来台。后又说：我在大陆犯了案，大陆警察还没来得及下手，我就劫机飞来了。据悉，王犯在大陆已有贪污证据并有重大盗窃嫌疑……

劫机犯李向誉、韩书学则是为逃避债务劫机去台的。李原系吉林省通榆县照相馆工人，离婚独身。1991年，李自办“东方旅游公司”，并请人担保，借得人民币2.2万元，但到期无力偿还。两名担保人因此向法院提出控诉。法院裁定：李应拍卖自己的房屋以偿还借贷。11月5日，李将自家房屋以1.5万元卖掉，并对朋友讲，要“远走高飞”，11月12日即与韩合谋劫机外逃。韩则是李犯同县医院的医生，两次离婚，现独身。他一向与经商个体户有联系，据悉亦有不少外债……

这就是形形色色的劫机犯。

台湾记者曾向劫机者问过这样一个相同的问题：“你知不知道劫机会造成严重后果？”每位劫机犯的回答并不完全一样。

——王志华答：“知道，可不这样来不了台湾。”

——杨明德答：“为了自由，没想那么多。”

——歹徒韩书学、李向誉竟说：“我们不管这些，我们认为自己需要自由，自由与开放思想不是罪过……”

对劫机犯的这种种丑恶心态，台北桃园乡青商会会长潘玉郎直言不讳道：“劫机者罔顾机上乘客安危，动辄以炸弹等爆炸物相威胁，如此不尊重人权的态度实在令人难以苟同。我们不欢迎这种恐怖分子！”他指出，“桃园”因劫机而在世界出名，我们为此深感羞耻！

中国民航正对东南航线实行超乎寻常的严格检查！中国民航已给机上安检员配备既能保证飞行安全又能制服劫机犯的特种装备。

中国民航为保障民航运输及旅客、飞机安全，一向重视安全问题，中外旅客抱怨的所谓“晚点”，有些也是因为以安全为重而不敢“放飞”。特别是今年以来，针对频繁发生劫机去台事件，中国民航总局在经费紧张情况下，仍紧急拨款近一亿元，以便更多地购进保安仪器设备（包括较为先进、为各国民航机场所普遍使用的X光机、安全检查门等），装备各机场。对地面和空中安全保卫人员，则加强了针对性业务培训。

记者曾于今年6月、8月间搭乘民航飞机，已深深感到各大机场安全检查均十分严格。特别是6月乘坐北京/杭州间航班时，因为已经发生两起劫机事件，因此确实感到安全检查颇为“异常”。乘客小有抱怨，我们调侃说：怕的是遇上的动机犯不仅和你同机，还坐在你旁边呀！慢点就慢点吧！

来自中国民航总局的消息说：根据当前劫机事件频繁特点，该局已研究决定，飞往东南沿海航线的各航班，将对旅客大件托运行李实行部分开箱抽查，对旅客随身携带的小包，则实行百分之百的开包检

查，并禁止旅客随身携带任何刀具登机。总局已严令各级领导切实加强对机场、航空公司的督促、检查，以堵塞漏洞。由于大陆民航方面坚决采取反劫机措施，今年以来也有歹徒劫机阴谋被挫败的。如若不然，危险还将增加，而劫机事件将远超过目前"纪录"。

据悉，民航总局对今年以来发生的几起劫机事件中负有责任的工作人员，已给予警告、撤职、开除等处分。

消息又说，中国民航各公司将加强空中反劫机力量，采取足以制服歹徒的严厉措施，如给机上安全员配备既能保证飞行及旅客安全，又能制服歹徒的特种配备。

民航总局负责人则希望通过新闻界向广大旅客致歉，他说：在今后一段时间内，为切实保证中外旅客的飞行安全，将不得不暂时对飞往或飞经东南沿海的各航班予以特别检查，请广大旅客予以谅解和配合。他强调说，对于制止劫机事件的一再发生我们是十分重视的。我们认真检查了工作中的疏忽之过，并据此制定了许多相应的强化措施。纵观今年几起劫机事件，尽管一些劫机罪犯慑于大陆机场较为严密的安全检查措施，已不敢携带枪支、爆炸物或管制刀具登机作案，但是，单靠加强安全检查是不能完全防止劫机犯罪阴谋的，地面安全检查以及空中加强反劫机措施，并不是釜底抽薪的最有效方法。关键的问题，还在台湾遣返全部劫机犯。

大陆官员的这番话是不是有道理呢？台湾基隆市商界人士刘长远在台湾报纸上撰文说："如果劫机原因都要归之于大陆安检疏失，那么请问，为何这些劫机犯都要飞来台湾，不飞日本、韩国或其他国家甚至美国？""再者，几次劫机犯使用的都是假爆裂物，甚至是小刀之类的东西，根本不是一般安检等措施所能查出的，怎么能责怪大陆安检不彻底，难道非要大陆民航严格到扰民的地步，才行吗？"

制止两岸间频繁发生的劫机犯罪事件，是不是真的很困难？解铃还要靠系铃人！

解决两岸间频繁发生的劫机事件其实并不难。台湾方面需要采取的措施简单而又便捷：只要将多起劫机事件的全部案犯送回大陆就是了。当然，如果在遣返之后再发表一个公告，说明今后劫持民航客机飞去台湾的，都将照此办理，而大陆方面也给予大力配合，将台湾的声明和遣返实例在大陆新闻媒体上好好宣扬一番，则大陆一切凶狠愚蠢之徒在采取危害极大的劫机犯罪行为之前，敢不好好掂量掂量么？

行文至此，似乎有必要再引用些台湾报纸的文章。

一、海峡两岸间劫机"闹剧"不断，谁是"系铃人"？

台北市文化工作者李所思在台湾《联合报》上撰文指出："现在大家很气，恨不得立即把劫机者丢到海里去。但我们有没有想到这是我们鼓励了大陆人四十年的结果呢？广播、奖励、欢迎，然后是轻判、宽纵、真'说'要判刑十年，是最后一年的事。那些消息不灵通的人还跑来，要怪谁呢？"

二、搞清了谁是"系铃人"，也就搞清了谁该当"解铃人"。

"为釜底抽薪计，最直截了当的办法是——把劫机犯遣返大陆——让他们断了留在这里的心。"台湾宜兰市商人李兰以《遣返劫机犯，天空才能安宁》为题，在台湾报纸上指出，"吾人深信，唯有让这些亡命之徒确知劫机一样得面对被遣返的命运，则两岸民航空域方得安宁。"

11月18日，有消息自台湾来，台湾当局经过连日跨"部"会议，台湾"行政院反劫机政策处理小组"召集人吴伯雄终于宣布，台"行政院"已决定遣返劫机犯，以杜绝劫机犯可居留台湾的诱因。至于遣返的时机、方式，将由海基会和海协协商后确定执行。

据台湾报纸称，吴伯雄18日对记者说："目前，劫机者在他们服刑期满后可以呆在台湾，我们必须停止这种鼓励行为。"

不过，这决定似乎还有"羞羞答答"之处：对劫机犯应立即遣返，还是在台湾服刑之后再遣返，台湾当局还没有最后"下定决心"。总之，台湾当局时时忘不了的就是他们的"司法管辖权"。

福建厦门大学法律系副教授、台湾法研究室副主任陈动认为，要彻底解决大陆劫机犯问题，台湾方面非得尽快放弃"人机分离"原则，在遣返这一议题上"一步到位"。非如此，便不能杜绝大陆劫机犯的侥幸心理。

"当断不断，必受其乱"！台湾当局难道还不肯从以往的事件中汲取教训？还不肯为两岸的民航安全真正出把力么？

两岸同胞，到底该怎样向劫机犯说"不"？

材料四　最新的喜讯

中国东方航空公司南京至福州航班昨天夺功挫败了一起图谋劫机案。

11月26日，中国东方航空公司一架福克100/2231号飞机执行南京——福州航班任务，途中遭歹徒高光凯劫持。机组在确保旅客和飞机绝对安全的情况下，密切配合，机智、沉着、果断地挫败了歹徒劫机的图谋，随后顺利地将旅客送达目的地，保证了旅客和飞机的安全。

劫持飞机是严重的犯罪行为，司法部门将依法予案犯以严惩。

学习《邓小平文选》第三卷

背景介绍

中共中央文献编辑委员会编辑的《邓小平文选》第三卷，1993年10月由人民出版社出版，1993年11月2日在全国各地发行。这本《文选》按年月次序辑录了邓小平1982年9月至1992年2月10日年间的重要著作119篇，以《中国共产党第十二次全国代表大会开幕词》为开卷篇，1992年1月18日至2月21日《在武昌、深圳、珠海、上海等地的谈话要点》为全书的结束篇。《邓小平文选》前些年已出版两卷，即1989年出版的《邓小平文选》(1938—1965)和1983年出版的《邓小平文选》(1975—1982)。这两卷再版时，将分别改称为《邓小平文选》第一卷、《邓小平文选》第二卷。第一卷是邓小平在中国共产党的第一代领导集体时期的著作。第二卷是邓小平在十一届三中全会前后到十二大以前的著作，是中国共产党从指导思想上完成拨乱反正和改革开放起步阶段时期的著作。《邓小平文选》第三卷 中很大一部分著作是第一次公开发表，以前发表的也有许多根据当时的记录增补了新的内容。中共中央于1993年11月2日在人民大会堂举行了学习《邓小平文选》第三卷学习报告会。中共中央总书记江泽民在会上发表讲话。他说，党中央号召全党在改革开放和社会主义现代化建设的新形势下，努力学习新一卷《邓小平文选》，把十四大提出的用建设有中国特色社会主义理论武装全党的任务认真落到实处，进一步加强党的建设，充分发挥党对社会主义现代化建设事业的核心领导作用。会上宣读了《中共中央关于学习〈邓小平文选〉第三卷的决定》。《决定》指出，《邓小平文选》第三卷同第二卷相衔接，是邓小平同志领导我们推进改革开放和社会主义现代化建设丰富经验的理论总结，也是引导我们继续胜利前进的科学指南。党的十四大提出，要用邓小平同志建设有中国特色社会主义的理论武装全党。《邓小平文选》第三卷的出版，为落实这一战略任务，统一全党思想，教育干部和人民，提供了最好的教材和最有力的武器。在当前国际国内形势下，认真学习《邓小平文选》第三卷，对于我们认清大局，坚定信念，坚持党的基本理论和基本路线不动摇，团结全党和全国各族人民做好各项工作，具有极其重要的意义。《决定》要求学习《邓小平文选》第三卷，必须发扬理论联系实际的马克思主义学风，联系改革开放以来的实践，结合经济建设等各项具体工作，努力提高研究新情况、解决新问题的能力。

《邓小平文选》第三卷的时间跨度是十年，这十年是中国共产党领导全国各族人民全面开创改革开放和现代化建设新局面的十年，同时也是邓小平建设有中国特色社会主义理论日益丰富、完善和继续发展的十年。因而这本文选内容丰富，有很强的现实针对性和鲜明的时代性。《邓小平文选》中提出了一系列新思想、新观点和新概念。如，关于社会主义的本质和根本任务；关于社会主义初级阶段；关于“三个有利于”的判断标准；关于分三步走的经济发展战略；关于于捉住时机，加快发展，争取国民经济隔几年上一个新台阶；关于科学技术是第一生产力；关于改革是中国的第二次革命；关于中国的发展离不开世界，反对自我的封闭和孤立；关于社会主义和市场经济不存在根本矛盾；关于政治体制改革必须与经济体制改革相适应；关于两手抓，两手都要硬；关于“一国两制”；关于坚持社会主义，制止动乱，防止和平演变；关于要警惕“右”，主要是防止“左”；关于坚持党的“一个中心，两个基本点”的基本路线不动摇；关于和平与发展是当代世界两大主题；关于以和平共处五项原则为准则，建立国际新秩序；关于对国际局势要冷静观察、稳住阵脚、沉着应付；关于中国的问题关键是把共产党内部搞好；关于加强廉政建设，反对腐败。还有其他许多重要观点。《邓小平文选》第三卷，同1975—1982年卷一起，集中反映了建设有中国特色社会主义理论的形成和发展，是对马列主义、毛泽东思想的继承和发展，是中国共产党和中华民族宝贵的精神财富。

材料：

·在学习《邓小平文选》第三卷报告会上的讲话

材料　在学习《邓小平文选》第三卷报告会上的讲话

（一九九三年十一月二日　江泽民）

同志们：

全党全军全国各族人民盼望已久的《邓小平文选》第三卷，已经出版并且开始在全国发行。这是我们党和国家政治生活中的一件大事。中央专门作出了《关于学习〈邓小平文选〉第三卷的决定》，举办了省部级主要领导干部理论研讨班，今天又组织这场报告会。各级党组织要按照中央的要求，组织广大党员和干部特别是县以上领导干部，认真落实决定，把这件大事抓好。

党的十四大提出了用邓小平同志建设有中国特色社会主义理论武装全党的战略任务。这是推进改革开放和社会主义现代化建设伟大实践的迫切需要，是新时期加强和改进党的建设的重大措施，也是坚持党的基本路线一百年不动摇的根本保证。全党认真落实十四大精神，学习和实践建设有中国特色社会主义理论的热潮正在全国兴起。围绕建立社会主义市场经济体制的各项改革正在逐步深化，现代化建设正在又快又好地健康发展，全国形势总的是好的。在前进中，新问题、新矛盾也不断出现。在这样的情况下，全党同志比以往任何时候都更加深切地感受到了学习和掌握建设有中国特色社会主义理论的极端重要性和紧迫性。《邓小平文选》第三卷的出版，为我们进一步用建设有中国特色社会主义理论武装全党，教育干部和人民，统一思想，坚定信念，积极、全面、正确地执行党的基本路线，提供了最好的教材和最有力的武器。

邓小平同志的文选，前些年已经出版两卷。第一卷即1938—1965年卷，是邓小平同志在我们党的第一代领导集体时期的著作。第二卷即1975—1982年卷，主要是邓小平同志在十一届三中全会前后到十二大以前的著作，是在党的指导思想上完成拨乱反正和改革开放起步阶段的著作。现在出版的第三卷，是1982年—1992年邓小平同志的主要著作，其中很大一部分是第一次公开发表，以前发表过的也有许多根据当时的记录增补了新的内容。1982年以来这十年，是我们党领导全国各族人民全面开创改革开放和社会主义现代化建设新局面的十年，是在建设有中国特色社会主义道路上不断探索前进，不断积累经验的十年，也是经历了国内风波和国际局势巨大变动的十年。新一卷《邓小平文选》，就是这十年邓小平同志领导我们推进改革开放和社会主义现代化建设丰富经验的理论总结，也是引导我们继续胜利前进的科学指南，三卷《邓小平文选》是一个整体。这次出版的第三卷同十年前出版的第二卷，汇集了邓小平同志在形成和发展建设有中国特色社会主义理论过程中的最重要最富有独创性的著作。它立足的基础是党和人民的崭新实践，它的光辉价值已经并将继续在我们的实践中得到证实。它内容丰富，博大精深，洋溢着鲜明的时代精神与民族精神，闪耀着马克思主义真理的灿烂光辉。

理论思维的成熟是党成熟的一个重要标志。改革开放15年来，我们党在理论上取得的最大收获，就是在马克思主义基本原理与中国实际相结合的第二次历史性飞跃中，创立了建设有中国特色社会主义的理论。这一理论，第一次比较系统地初步回答了中国这样的经济文化比较落后的国家如何建设社会主义、如何巩固和发展社会主义的一系列基本问题，用新的思想、观点、继承、丰富和发展了毛泽东思想，是马克思主义同中国实际相结合的最新成果，是当代中国的马克思主义。毛泽东同志曾经指出："主义譬如一面旗子"。中国共产党成立之初，就郑重地把马克思主义列宁主义写在自己的旗帜上。经过延安整风和党的七大，又郑重地把马克思列宁主义与中国革命的实践之统一的思想——毛泽东思想写到自己的旗帜上。从十一届三中全会开始，经过十二大、十三大到十四大，我们党又郑重地把邓小平建设有中国特色社会主义的理论写到了自己的旗帜上。这是我们党付出了巨大代价获得的极为珍贵的精神财富，是我们党和人民进行新的历史创造的科学总结，是我们发展社会主义事业的伟大旗帜，是我们民族振兴和发展的强大精神支柱。在当代中国，有了这面旗帜，有了这个精神支柱，一个有5000万党员的大党才会有更加坚强的战斗力。一个有11亿人口的大国才会有更加强大的凝聚力。15年来，正是由于我们举起这面旗帜，依靠这个精神支柱，我们的党、我们的国家才得以克服困难、排除干扰，稳步走上了社会主义现代化建设的正确轨道，取得了举世瞩目的伟大成就。历史和现实的经验一再表明，坚持邓小平同志建设有中国特色社会主义的理论，就是真正坚持和发展马克思列宁主义、毛泽东思想。只要我们按

照这个理论指引的方向、道路和“三步走”的发展战略干下去，一直干到下世纪中叶，达到世界中等发达国家水平，一个富强、民主、文明的社会主义现代化中国就一定能够巍然屹立于世界的东方。

同志们！邓小平同志反复强调的“解放思想，实事求是”，是贯穿于建设有中国特色社会主义理论全部观点的精髓。十一届三中全会以来，我们的改革开放和社会主义现代化建设是全新的事业，我们的前人没有做过，其他国家也没有干过，在开创全新事业的过程中，我们只能以马克思主义的基本原理为指导，一切从国情出发，在实践中学习，在实践中探索，在实践中提高。实践是检验真理的唯一标准，是检验我们的理论、路线、方针、政策是否正确的唯一标准。我们要在实践中检验真理和发展真理，抛弃那些对马克思主义的某些原则、某些本本的教条式理解，抛弃那些对社会主义不科学的甚至扭曲的认识，抛弃那些超越社会主义初级阶段的不正确思想，坚决反对那些根本否定马克思主义的错误观点，坚持用辩证唯物主义和历史唯物主义的世界观、方法论去分析和解决问题。解放思想、实事求是是统一的。只有解放思想，才能达到实事求是；只有实事求是，才是真正的解放思想，我们的认识也随着历史的前进、时代的发展、实践的深化不断提高。全党同志在任何时候要坚持解放思想、实事求是的思想路线，邓小平同志的著作，为坚持这条思想路线提供了光辉典范。我们学习新一卷《邓小平文选》，就要牢牢把握这个精髓，紧紧抓住这个实质。

在《邓小平文选》第三卷中，反复强调的一个主题，就是只有社会主义才能救中国，只有社会主义才能发展中国，我们坚持的社会主义是有中国特色的社会主义。总结历史经验，我们可以看到，坚持社会主义，首先要搞清楚什么是社会主义、怎样建设社会主义这个基本的理论问题。我国社会主义在改革开放前所经历的曲折和失误，归根到底就在于对这个问题没有完全搞清楚；改革开放以来在前进中遇到的一些犹疑和困惑，归根到底也在于对这个问题没有完全搞清楚。新一卷《邓小平文选》，紧紧抓住这个首要的基本的理论问题，总结了正反两个方面的经验和教训，排除了一系列错误观点，指出贫穷不是社会主义，发展太慢也不是社会主义；平均主义不是社会主义，两极分化也不是社会主义；僵化封闭不能发展社会主义，照搬外国也不能发展社会主义；没有民主就没有社会主义，没有法制也没有社会主义；不重视物质文明搞不好社会主义，不重视精神文明也搞不好社会主义。邓小平同志从时代特征和我国社会主义的发展阶段，从中国共产党立党的宗旨和治国的目标，从我国面临的国际挑战和机遇，全面、系统、深刻地分析了我国社会主义初级阶段的根本任务、战略目标、战略步骤、战略布局、战略重点，并进而科学地揭示出“社会主义的本质，是解放生产力，发展生产力，消灭剥削，消除两极分化，最终达到共同富裕。”我们强调始终扭住经济建设这个中心不放，抓住时机发展自己，发展才是硬道理；我们强调改革是又一次革命，主张在公有制和按劳分配为主体、其他经济成份和分和分配方式为补充的基础上，建立社会主义市场经济体制，解放和发展生产力；我们强调坚持四项基本原则、反对资产阶级自由化；我们强调两手抓、两手都要硬，社会主义物质文明和精神文明建设都要搞好，要加强思想政治工作，培养有理想，有道德、有文化、有纪律的新人，在改革开放的整个过程中都要打击各种犯罪活动和反对腐败，所有这些，都是为了充分体现社会主义的本质和优越性，都是为了创造充满活力的社会主义。我们学习新一卷《邓小平文选》，必须紧紧抓住这个首要的基本的理论问题，提高对于“一个中心，两个基本点”的基本路线的认识，坚定不移地走自己的路。

建设有中国特色社会主义的理论是社会主义同爱国主义相统一的科学理论。在《邓小平文选》第三卷中，邓小平同志多次指出，中国是个穷国，为什么能够在世界的多极格局中占有一极的地位？就是因为中国是独立自主的大国。为什么说我们是独立自主的？就是因为我们坚持从自己的实际出发，建设有中国特色的社会主义。邓小平同志强调一定要实行对外开放，不要把自己孤立起来，搞成封闭的国家，同时又强调一定要坚持独立自主，自力更生，把国家的主权和安全始终放在第一位。面对风云变幻的国际局势，邓小平同志作了科学分析，要求我们冷静沉着，把握住一个根本的立足点，就是集中力量把自己的事情办好，把经济发展起来，使人民生活不断提高，这是我们对自己民族的责任，也是对全世界全人类的责任。我们坚持社会主义，坚持维护世界和平，中国永远不称霸，永远不搞扩张，反对任何形式的强权政治和霸权主义。邓小平同志指出：“任何外国不要指望中国做他们的附庸，不要指望中国会吞下损害我国利益的苦果。”学习新一卷《邓小平文选》，必须紧紧抓住邓小平同志反复强调的爱国主义精神，深刻领会关于民族自尊心，民族自信心和民族自豪感的重要论述，关于维护国权、国格的重要论述。关

于用中国的历史教育青年、教育人民的重要论述，关于中华民族要在社会主义基础上发展起来，为人类做出较大贡献的重要论述。受国主义，社会主义是凝聚中华民族，推动中国发展的伟大精神动力。我们要把这种精神一代一代传下去，任何时候都要维护我国的独立自主，不信邪，不怕压，不怕威胁，百折不挠地把我们的伟大民族振兴起来，只要中国的旗帜不倒，世界上就有五分一的人口在坚持社会主义，我们对社会主义的前途充满信心。

同志们！从《邓小平文选》第三卷中，我们更加深切地体会到，邓小平同志是我国社会主义改革开放和现代化建设的总设计师，是建设有中国特色社会主义理论这一当代中国马克思主义的创立者。在改革开放和社会主义现代化建设的历史新时期，作为我们党的第二代领导集体的核心，他的最突出的贡献就在于，不仅领导我们的党和国家从“文化大革命”造成的深重灾难中走了出来，而且还以对当代中国和世界的深刻了解，为党和国家重新走在时代潮流前面，为中华民族以更强大的力量自立于世界民族之林，规划了崭新的和切合实际的宏伟蓝图。他立足中国大地而又面向世界，正视国情现实而又放眼未来，在研究新情况、解决新问题的过程中，高瞻远瞩地构思和设计了有中国特色社会主义的一整套发展战略。他在领导我国人民进行改革开放和社会主义现代化建设的伟大实践中，进行艰辛的锲而不舍的理论探索，使马克思主义理论在当代中国进入了新境界，达到了新高度。

从《邓小平文选》第三卷中，我们更加深切地体会到，邓小平同志在长期革命实践中锤炼出的鲜明的革命风格。他尊重实践，思想敏锐，善于把握时代发展的脉膊和契机，既继承前人又突破陈规，既借签世界经验又不照搬别国模式，总是从中国的现实和当代世界发展的特点出发，去总结新经验，创造新办法，寻找新路子。他尊重群众，热爱人民，总是时刻关注最广大人民的的利益和愿望，把“人民拥护不拥护”、“人民赞成不赞成”、“人民高兴不高兴”、“人民答应不答应”作为制定各项方针政策的出发点和归宿。他意志坚强，行动果断，总是要求全党“看准了的，就大胆地试，大胆地闯”，“对的就坚持，不对的赶快改，新问题出来抓紧解决”。他在关键时刻作出重大决策，更是表现出非凡的胆略和勇气。他文风朴实，不讲空话，在简明扼要的论述中，总是蕴含着深刻的思想内容。他目光远大，胸襟开阔，善于从全局着眼来观察和处理问题，并且总是要求党的高级干部都要着眼大局，顾全大局，一切从大局出发。全党同志特别是领导干部要认真学习、大力发扬这样的革命风格，使我们党永远保持旺盛的战斗力和创造力。

同志们！学习《邓小平文选》第三卷，深刻理解和把握以邓小平同志为核心的第二代中央领导集体在开创全新事业中积累的基本经验、创造的基本理论、形成的基本路线，一定会使我们全党同志更加充满信心，更好地完成90年代的任务，胜利地迈向21世纪。《邓小平文选》第三卷结尾的两句话是：“从现在起到下世纪中叶，将是很要紧的时期，我们要埋头苦干，我们肩膀上的担子重，责任大啊！”邓小平同志这两句话，语重心长，催人奋进，凝结了老一辈无产阶级革命家对后辈的殷切期望和谆谆嘱托。要担负起这样的历史重任，就要提高各级领导干部的理论素养，提高我们党的执政本领、建设本领和治国本领。今天，日新月异的现代化建设与改革开放形势，要求我们勤奋学习科技知识、经济知识和管理知识，更要求我们潜心钻研邓小平同志建设有中国特色社会主义的理论，孜孜不倦，学以致用，融会贯通。对于我们这样一个大党大国来说，党和国家高级干部的知识结构、思想理论政治水平、治党治国的能力，直接关系到党的命运和国家的前途。我们党历来极为重视对马克思列宁主义毛泽东思想的学习和运用。这次中央决定分期举办省部级主要领导干部理论研讨班，组织各省自治区直辖市、中央和国家机关各部委、军队各大单位的主要负责同志，坐下来认真地系统地研读新一卷《邓小平文选》，就是为了更好地用建设有中国特色社会主义理论武装高级干部，进而带动全党深入学习。学习一定要认真组织，领导带头，决不能因为日常工作而有所放松。学习中要总结经验，紧密联系本地区、本部门、本单位的实际，紧密联系自己的工作实际和思想实际。我们要通过学习，进一步统一思想，大大增强坚持党的基本理论和基本路线的自觉性、坚定性和创造性。如果我们党有一大批同志，系统地而不是零碎地、实际地而不是空洞地掌握了建设有中国特色社会主义理论，并且能够运用这一理论去研究和解决重大问题，我们党领导改革开放和社会主义现代化建设的能力和水平就会大大提高。

当前，全党正在贯彻落实中央一系列重要决策，深化各方面的改革，加快建立社会主义市场经济体制，加强宏观调控，推动国民经济持续、快速、健康发展；正在开展反腐败斗争，加强党风与廉政建设，狠

抓社会治安的综合治理，打击各种犯罪活动，保证改革和建设顺利进行。在这样繁重的任务面前，全党一定要认真学好《邓小平文选》第三卷，用党的基本理论和基本路线统揽全局，更好地处理党的具体政策、具体工作与党的总路线、总政策之间的关系。在我们的思想和工作中，必须牢牢记住党的基本路线。决不能因为在前进中遇到一些问题，或者受到"左"的、右的干扰而对党的"一个中心、两个基本点"的基本路线有所动摇。要警惕右，但主要是防止"左"。借改革开放为名鼓吹资产阶级自由化，企图使中国全盘西化，是决不允许的；把改革开放说成是引进和发展资本主义，拿大帽子吓唬人、迷惑人，也是决不允许的。大力加强在党的基本理论和基本路线基础上的团结，我们的的党、我们的事业就一定能兴旺发达。

同志们！党中央号召全党，在改革开放和社会主义现代化建设的新形势下，努力学习新一卷《邓小平文选》，把十四大提出的用建设有中国特色社会主义理论武装全党的任务认真落到实处，进一步加强党的建设，充分发挥党对社会主义现化建设事业的核心领导作用。让我们在邓小平同志建设有中国特色社会主义理论的伟大旗帜下，坚持党的基本路线，团结一致，扎实工作，艰苦创业，奋勇前进！

（选自《人民日报》1993年11月4日）

人物春秋

侯宝林

侯宝林(1917—1993),中国著名相声艺术大师、语言大师。他为我国语言艺术和相声艺术宝库留下了丰富的艺术财富,1993年2月4日在京病逝。

材料　继承恩师遗志、振兴相声事业

侯宝林大师是20世纪中国文艺界杰出的艺术家。他用相声艺术影响着几代人,他所取得的成就在国内外、行内外都具有举足轻重的影响。侯宝林的名字将永留青史。他的音容将永远留在人民群众中。

侯宝林大师的一生是鞠躬尽瘁的一生。他自觉地扛起相声改革的大旗,迎着重重阻力,克服重重困难,坎坷地走完了他的一生,为相声艺术献出了他毕生的精力。他为提高相声的品位、纯洁相声的语言、丰富相声的表演、为丰满相声的形象呕心沥血。他的一件件不朽之作,一篇篇精辟的论述是他为之一生奋斗的结晶,是留给我们后人的宝贵遗产。

侯大师安息吧,我们将继承你的遗志,努力实现你的遗愿。

我是侯大师的弟子,追随他37年。我不断地聆听他的教诲,目睹他对相声艺术的忠贞和不屈不挠的求新精神。我看到他为提高相声艺术的品位,为维护相声艺术的尊严,同形形色色的思潮作过不懈的斗争。我也在他身上感受到一位艺术家忠于事业的高尚情操。侯宝林先生生前有一名名言:相声演员决不是生活中的小丑。这是一句通俗的话,但又是包含哲理的侯大师艺术思想的精华。侯大师在舞台上塑造过许许多多人物形象,从《夜行记》的小市民到《离婚前奏曲》那个玩世不恭的主人公,从《三棒鼓》的江湖艺人到《戏曲杂谈》的戏曲专家,一个个人物刻画得惟妙惟肖。但是侯大师在生活中端庄严肃、彬彬有礼的风度和他刻画人物是截然不同的,这才是真正的艺术家。那些艺术形象、生活形象混淆,台上台下不分的人是侯大师一生所反对的。"侯派"的相声艺术,可以用"清新文雅"来形容。党和国家许多领导人给予过高度的评价,广大的观众也给予了充分的肯定。把相声和侯宝林划等号,这对侯大师来讲是当之无愧的。回顾今天舞台上,我们感到大有净化的必要,低级趣味,爸爸儿子的笑料,打打骂骂的表演,庸俗扭捏的动作,加上为唱而唱,为笑而笑的手段,都是与先辈这些主张相违背的。侯大师病重说话已经很吃力的时候还在嘱咐我们:那些扭曲的表演不是相声。侯先生给我们难忘的教诲是:古为今用。他的古为今用当然是个继承传统的问题。他要我们珍惜传统,尊重传统,反对对传统采取虚无主义态度。他告诫我们,传统是财富,是祖宗留下来的遗产,后人不尊重传统,就是不尊重科学。当然,侯大师说的古为今用还有更深一层的含义,那就是说在继承传统上还要追求创新。他认为相声如果不结合现实,不踩着时代的步伐就没有生命力。因此他在改编传统节目的时候,始终贯穿着这一指导思想,并获得了成功。如《戏曲杂谈》是一个杂学唱的段子,通过学唱表现演唱的才能,而侯先生不是在唱本身下功夫,而是串上一条戏曲博士的人物线,时代突出了,思想深度也有了,艺术感染力增强了,因此它的生命力就更强了。《改行》也是一段学唱的段子,加上一条对封建统治者揭露的思想线,提高了《改行》的人民性,至今听起来仍有现实意义。《三棒鼓》学评剧、相面、阴阳五行等等,凡是经过侯大师整理改编过的,无一不是注入了时代感,增强了它的生命力。

侯先生还强调相声中即兴发挥的技巧。他在病床前曾经告诫我们"现挂"的重要作用。我们在多年的舞台实践中也体会到了即兴发挥的重要,走到哪儿说到哪儿,观众想什么我们说什么,每到一个地方,用当地方言说上几句,都能达到意想不到的效果。这一相声的主要技巧我们应该继承、发扬。侯大师对艺术严肃、认真,精益求精给我们留下了深刻的印象。他说这是对艺术负责,实际上是对观众负责,

也是对自己负责。一个演员要保持艺术青春，就要严肃认真。大家知道，侯大师的拿手活《戏曲杂谈》、《戏曲与方言》、《关公战秦琼》是经过千锤百炼的。但每一次上台，尽管这么熟练的段子他都要进行排练。每一句台词的语气，每个动作的深浅，他都不马虎。想到我们今天，多少演员台上白活，没有准词，这是一个鲜明的对比。今天好作品不多，演出质量不高，当然跟台上台下都不认真严肃有密切的关系。

侯大师在临终前还说："有人说相声让小品压下去了，我说压不下去。相声有着好的传统，它有深厚的群众基础，又有它独有的技巧，是任何形式都代替不了的，但是相声也不该是今天这种样子，它被扭曲了。"现在回顾一下现实，确实是大师所指出来的现象。由于相声没有科学的教学方法，因此也就没有一种科学的辨别好坏的标准。这就造成一部分人的误解，认为相声是非常好说的，耷拉脑袋就是一个演员，会说一个段子就可以去挣钱，上一回电视就成了相声家。这一深受各行各业喜爱的艺术形式，又是那么带有中国特色符合中国国情的说唱艺术，为什么提高如此缓慢，新人那么难见，创作人才那么稀有；而这支队伍又那么涣散，多少人因为目前的不景气失去了信心，改行去演小品，小品不行又改行去演电视剧……本来应该团结起来同舟共济，共渡难关，而今天的事实却不很尽如人意。难道侯宝林大师的临终教诲不值得我们深思吗？

春节前后电视屏幕上出现了几台相声小品的专场和大奖赛的节目，用观众的话说，除去穷逗没有点真东西，我们作为演员非常难过，我们多么希望新闻界、理论界、电视台给予我们大力帮助，扶正压邪，恢复相声的本来面目。同时我们也呼吁社会，支援我们、帮助我们，使我们从培养新人开始就有一个科学的态度，有一个培养人才的基地，有一个研究的机构，总结研究出相声艺术的真正规律来，以实现老师们的遗愿。

我呼吁相声界的朋友们，同仁们，为振兴我们的相声事业，向前辈学习，像先辈一样贡献我们的才华。

（马季）

冯　至

冯至（1905—1993），中国著名诗人、学者。生前曾任北京大学西方语言文学系主任、中国作协副主席、中国外国文学学会会长等重要职务。在现、当代文艺、文化学术方面贡献颇多。不幸于1993年2月22日在北京因病逝世，享年87岁。

材料　著名学者冯至在京逝世

中国社会科学院外国文学研究所名誉所长、一级研究员、中国作家协会副主席、中国外国文学学会会长、著名诗人、学者、教育家和德语文学专家冯至同志因病于1993年2月22日在北京逝世，享年87岁。

冯至同志1905年9月17日生于河北涿州，原名冯承植，字君培。他1927年毕业于北京大学。1930年赴德国留学攻读德国文学，兼修美术史和哲学。1935年在海德堡大学获博士学位，同年回国。翌年任同济大学教授兼附设高级中学主任。抗日战争期间，随同济大学内迁昆明，后任西南联大外文系德语教授。1946年他回到北平，任教于北京大学西方语言文学系。解放后，冯至参加了首届全国文代会，当选为全国文联委员和全国文协理事。1951年起，任北京大学西方语言文学系主任。1954年当选为第一届全国人民代表大会代表。1955年起，任中国科学院哲学社会科学部委员。1956年，加入中国共产党。1964年任中国科学院哲学社会科学部（现中国社会科学院）外国文学研究所所长。1978年起，任中国外国文学学会会长。1979年起，任中国作家协会副主席。1978年和1983年分别当选为第五和第六届全国人民代表大会代表。1982年，冯至因年迈不再担任外国文学研究所所长职务，改任名誉所长。

冯至同志博古通今，学贯中西，在文化学术上的建树和贡献是多方面的。

他从20年代起，就积极投身我国的新文化运动，开始了诗歌创作，创办或参加多种新文学社团，其中1925年与杨晦等人创建的沉钟社，在我国现代文学史上占有重要地位。他本人曾被鲁迅誉为"中国最为杰出的抒情诗人"。冯至的散文朴实、清新、隽永。他主要的诗歌和散文作品有：诗集《昨日之歌》、《十四行集》、《十年诗抄》、《冯至诗选》、《冯至选集》和《立斜阳集》和散文集《山水》、《东欧杂记》等。

冯至在中外文学研究上同样贡献卓越。他既精通中国古典文学，又精通欧洲文学。他的主要学术著作有：《杜甫传》、《诗与遗产》、《论歌德》和《冯至学术精华录》等。他对杜甫和歌德的研究成果在中国学术

史上均具有开创性意义。

从青年时代起，冯至就积极将德语文学介绍给中国读者，他先后翻译出版了里尔克的《给一个青年诗人的十封信》、海涅的《哈尔茨山游记》、《海涅诗选》、《德国，一个冬天的童话》等。

冯至在诗歌创作，在德语文学研究、教学、翻译方面的成就赢得了国际性的肯定和赞誉，他先后被聘为瑞典皇家文学、历史、文物科学院院士、原联邦德国美茵茨科学院院士及奥地利科学院通讯院士。他还曾获得原联邦德国歌德学院1983年度歌德奖章，原民主德国高教部授予的"格林兄弟文学奖"，原联邦德国国际交流中心艺术奖，海德堡大学授予的"金博士证书"，并获得原联邦德国"大十字勋章"和达姆施塔特德意志语言文学研究院授予的"弗里德里希－宫多尔夫外国日耳曼学奖"。1987年他以获得的联邦德国国际交流中心所授予的艺术奖的全部奖金设立了"冯至德语文学研究奖"。

作为教育家，冯至同志为北京大学西方语言文学系的建设和发展作了很大贡献，为我国培养了大批德语语言文学人才。

冯至同志治学态度严谨，为人谦虚谨慎，严以律己，宽以待人。生活上他艰苦朴素，不搞特殊。

冯至同志的逝世是我国文学界和外国文学研究界的一大损失。

荣毅仁

荣毅仁(1916－　　)，在中国乃至世界，他都是赫赫有名的人物。他是中国民族资本家的首户，曾是著名的中国国际信托投资公司董事长兼总经理，曾任上海市副市长、中国工商联主席等重要职务，最近又在11届人大一次会议上当选为国家副主席。1986年，美著名大型经济刊物《幸福》半月刊组织专家评选出世界50名知名企业家，荣毅仁赫然榜上有名。

材料　新任国家副主席——荣毅仁

荣毅仁出身于中国工商界有名的荣氏家族。在中国现代工业发展史上，荣氏企业曾具有举足轻重的地位。

1937年，21岁的荣毅仁在圣约翰大学历史系学业期满，怀着振兴民族工业的热望，来到无锡茂新面粉公司任助理经理。1945年当他出任这家公司的经理时，他的履历表上已经留下了他曾兼任的上海合丰企业公司董事、上海三新银行董事、经理等一连串记载。

这位年轻有为的实业家在民族危亡的国度中开拓，在官僚资本的重压下进取。他的活动舞台正是处于大变动的中国社会。

1949年初，中国大陆面临全部解放，不少富豪大亨离土而去。荣氏父子心情也很复杂。荣毅仁夫人杨鉴清托人在香港租好了房子，准备在"形势紧迫"时迁居香港。

但是，这位中国民族资本家的首户却留了下来。

荣毅仁回忆说："1949年5月25日，解放军进了上海。当时我33岁。记得那天我开了一辆汽车到马路上去看，看到解放军战士就在马路边席地而卧，毫不扰民。我的车开到一个路口，有位解放军战士告诉我，前边还有战斗，不安全，要我别过去，态度和气诚恳，这是我第一次接触解放军，对照国民党军队真是完全不一样。"

国共两支军队的比较，使荣毅仁感喟良多；而新旧两个社会的比较，更使荣家耳目一新。

当时企业复工困难重重。中央派来的陈云、上海副市长潘汉年帮助解决原料、市场问题，使工商界的心情逐步稳定下来。

1950年在全国税务工作会议上，荣毅仁就改进税收工作，调整税率等反映了工商界的意见，党非常重视。

政治的昌明，社会的兴盛，使荣毅仁受到巨大的触动，他很庆幸自己和父亲当初的选择。他从开始消极的"留存者"变成了积极的"建设者"。他放弃了不问政治的态度，频繁参加各项政治活动。

1956年初，全国范围内出现了社会主义改造的高潮，荣毅仁又一次表现了审时度势的睿智，他十分痛快地交出了全部生产资料和他所辖的工商企业，在他的带动下，中国民族资本家走上了建设社会主义的康庄大道。

解放以后很长一段时间，荣毅仁一直在上海。

1957年1月，上海市召开二届人大一次会议。

人代会表决，选举荣毅仁为上海市副市长。

1959年，荣毅仁奉调北京，任纺织部副部长。

"文化大革命"开始，荣毅仁这种"天生的""走资派"，首当其冲地成了被"专政"的对象。

1979年，邓小平找到了荣毅仁，希望他在引进外资方面多出谋划策。

不久，他就创办了“中国国际信托投资公司”。

荣毅仁搞经营，一贯讲究创新。

80年代初期，我国22项重点工程之一，江苏仪征化纤工程，因投资不足准备下马。中国急需化纤品，项目下马损失难以预料。纺织部找到中信公司寻求帮助。中信公司提出向海外发行债券，并成功地在日本发行了100亿日元的债券。

1981年，中信率先在北京打响了租赁业务的第一炮，为北京市的“北京”和“首都”两家出租汽车公司，从日本租进汽车各200辆，。中信帮助出租车公司解决外汇问题，汽车公司则付人民币，不到两年时间，租赁来的汽车就赚回了所付的全部租金。

自此，租赁业务在中信发展成为一大系统。

“发展企业集团”是中信公司业务拓展所提出来的新构想。1987年2月20日，国务院常务会议经过充分酝酿讨论，正式同意成立中信企业集团，授予中信公司在一定条件下有重大项目的审批权。

自此中信集团业务由原来的引进外资、引进先进技术的专业功能，向多功能、综合性的方向演化。

这就是荣毅仁领导下的“中信”。

荣毅仁今年77岁，却仍是风采依然。满头银发、金边眼镜、法国式双排扣西装，1.8米的个头，气宇轩昂，雍容大度。

现在，中信公司总部从著名的“巧克力大厦”搬到京城另一高层建筑京城大厦，荣毅仁新当选国家副主席，辞去了中信公司董事长职务，他一定会为人民再作新贡献。

晓雪

马俊仁

马俊仁(1943—)，田径“怪杰”，刮起世界田坛中国风的“马家军”的著名教头。他所率领的“马家军”在斯图加特、在七运会上、在西班牙频频摘金，连连破记录，使国人、世人为之刮目。

材料　田坛“怪杰”马俊仁“出身”中学老师

今年方到“知天命”之年的马俊仁，长得平凡极了，唯有那总是嘶哑的嗓子，让我一下子就想起了“饱经沧桑”这个词。

一个从未当过运动员的中学老师竟有如此惊人之举，多少使人感到惊异。

他的故事深深地吸引了我。

1970年，马俊仁从部队复员后，被安排进辽宁鞍山市师范学校体育短训班学习了8个月，之后分配到距市区20多公里的新成立的55中当体育老师。

学校建在乱坟岗上，条件可想而知，但马俊仁还是干出了不少名堂，特别是女子中长跑在鞍山市颇有名气。没过几年，55中就被评为全国体育先进学校。有同志对他说：“小马，我看你搞中长跑有点办法，你应该集中精力抓，相信会对国家有更大的贡献。”

马俊仁牢牢记住了这句话。之后他调到市内67中，就全力经营女子中长跑，而且成绩居然比市体校的学生还好！这无意中触到一些人的“敏感处”。

马俊仁憋了一口气。

1982年，机会来了，他的队员打破了3000米的省纪录。省体委破例调他来试训，准备参加来年的第5届全运会。那年冬天，马俊仁带队员练得很苦。当时日本有个世界最好的马拉松选手，名叫增田明美，月训练量达到930公里，而马俊仁的队员王丽却达到了960公里。

谁知临赛前一个多月，王丽患了胫骨前肌炎。马俊仁找来一只塑料桶，每天为她热敷，炎症逐渐消失了。在上海嘉定决赛时，王丽前30公里一直领先，可接着脚后跟腱就磨穿了，血汩汩地流了出来，王丽坚持到比赛的终点，便一头栽倒在地上，鲜血染红了跑鞋，鞋、袜和脚粘在一起，只得用剪刀铰开。

那次比赛是典型的“苦菜花”，王丽只得了第9名。

赛后分析失利的原因，是当时恢复性措施跟不上，长时间热水浸泡把脚后跟老茧泡酥所致。

当时马俊仁觉得丢尽了颜面，眼前晃动着的尽是血、血、血！回到招待所，从不轻易流泪的他，却一头扎进被窝，号淘大哭。

马俊仁消沉了一段时间。他开始捣腾起君子兰。鞍山市大街小巷都留下了他的身影。他盖起一座花房，里面栽得着全市最名贵的花卉品种。

钱是挣了不少，可马俊仁心却是空落落的。他发现自己只有在田径场跑道上的时候，才是最踏实的。

他重新回到了跑道。

周围的人都觉得他疯了。

马俊仁却说：“这时候哪怕你告诉我说，有一笔买卖只要去就能挣10万元，但我宁愿不去也要搞我

的中长跑，而且绝不后悔！”

1986 年，马俊仁带的队员在省运会上夺得两枚金牌。

他重新站起来了！人们再次认识了他的价值。第二年，鞍山市体校正式调他任教练。

直到这时，马俊仁才告别了头尾 17 年的中学体育老师生活，开始真正意义上的专业教练生涯。

黑色的“死命令”

马俊仁不喜欢“谦虚”，有时自信得甚至有些狂。凡是他认定的事，只要干，就一定是最好的。

采访时，他对我说过这样一句话：“我就是要让五星红旗插在世界的最高峰。”

马俊仁曾对队员下过这样一道“死命令”：第一次比赛允许得第二，但下回还是这个比赛就非得第一不可。

他说，没别的，就是不愿看到自己的队员跑在外国人的屁股后面。

训练敢吃“螃蟹”

马俊仁的成功正是找准了大运动量与科学恢复的准星。国内有的教练不十分重视训练的恢复，有也只是大概齐。而马俊仁从过去的失败中认识到科学恢复的重要性。他自费上街购买了红外线灯管等设备，加上针灸等手段，建立了一套比较完整的科学恢复手段。因此，马俊仁的队员很少有受伤的。一位前马拉松国手感叹说：“就我的亲身体会来说，干中长跑的运动员，只要经过长期的高原大运动量训练，几乎没有不尿血的。这真是一绝！”

当然，这也有马俊仁独特的科学进补的一份功劳。从 1980 年开始，他先后请教了 20 多位著名的老中医，研制成一种补品。5 年来不间断的服用，使马俊仁的队员在大运动量训练后，能够得到迅速的恢复。

辽宁田径队领队孙玉森曾作过这样一个统计，马俊仁带的队员成才率在 90％以上。这么高的比例在中国乃至世界上都是罕见的。

然而更为罕见的却是“马家军”从 800 米至马拉松，人人兼项的做法。

这至今仍是个谜。马俊仁所能点到为止的就是，将有氧训练和无氧训练有机地结合起来，利用马拉松训练提高耐力，促进中长跑的耐力水平，利用中长跑的速度和技术提高马拉松的水平。这与传统的中长跑只强调力量，马拉松只注重耐力的训练方法截然不同。

世界田坛为之瞩目。

“魔鬼”的“双刃剑”

有人说过这样一句话：“马俊仁每破一项亚洲纪录，就有管理的一份功劳。”

乍听之下，我也觉得没什么新鲜的，但采访之后，感觉“不一样就是不一样”。这“不一样”便是封闭式的军事化管理。这也许不是最好的，但却是最有效的管理。

凡有比赛，“马家军”的姑娘总是很好认，一式的中学生男孩般的短头发。还有清一色的运动服，哪怕是平时也是这样的。

生活上，马俊仁很善于“小题大作”，怕的就是队员受社会上一些不良风气的影响。

马俊仁最恨队员早恋。原来有个队长年纪才 18 岁，1989 年二青会时曾拿过 1500 米的铜牌，是公认的好苗子。但是她偷偷谈恋爱，而且还影响了好几个队员。

几次批评无效后，马俊仁执意“挥泪斩马谡”。他说：“我砍了这一个，可能会出来 10 个，要是这一个不砍，哪一个都出不来！”

在训练场上，马俊仁是个“魔鬼”形象，队员从来没有见过他一次笑脸，也没少挨过他的骂。

但队员却都服他。为什么？因为马俊仁掌握着严格管理和关心队员的“双刃剑”。

队员刘丽的哥哥患了败血症，马俊仁比自己的儿子得病还着急，忙前跑后地又是安慰又是寄钱。最让队员感动的是，教练时时刻刻地算计着她们比赛的名次，好长工资。就连上不了场的小队员都安排好了。

可刚建队时，马俊仁自己的工资却常常分文不拿回家，都用来改善队员的营养进补了。再说每天夜里熬药熬到一点多钟，凌晨 4 点还得起来热上，送到每个队员的房门前。这还不都是为了队员好？！

人心都是肉长的，将心比心，队员慢慢也就理解了。一旦有了错，常常主动找教练认错。

田坛有杆“马大炮”这就是喜欢赛前跟记者“吹牛”的“马大炮”。这就是率领“马家军”如探囊取物一般破世界纪录的马俊仁。

（陈建华）

王军霞

王军霞(1973—)来自辽宁省大连市郊区农村姑娘,但她却一年时间内一鸣惊人,一跃而为亚洲田坛的佼佼者、世界田坛的长跑奇才。在斯图加特、在七运会上,在西班牙,她掀起了一阵阵中国潮,连连摘金,令洋人们刮目相看。

材料 风流人物看今朝

今年20岁的王军霞,来自辽宁省大连市郊区的农村。也许是祖辈们吃苦耐劳的品质遗传的结果,她从小就表现出了超凡的长跑天才。1988年,15岁的王军霞被大连市体校录取,在这里才开始了正规的训练。特别能吃苦的她,训练特别认真,成绩不断提高。1991年冬,她被辽宁省田径一队的著名中长跑教练马俊仁相中,进入省队。这马俊仁教练,本是一位对田径训练着了魔的"疯子",他.搞训练有一套绝活,成才率极高。王军霞投师这位教练,真是如鱼得水,好不风光。

在马俊仁严格而科学的训练下,再加上王军霞本人具有身材匀称,跑姿优美等别人不具备的长跑天才,所以进步神速。1992年3月,她首次出国参赛,就夺得美国波士登世界越野锦标赛女子青年组的第二名。同年9月,她又在汉城举行的世界青年田径锦标赛中,战胜实力雄厚的肯尼亚选手,以32′20″90的成绩夺得10000米冠军。

初露锋芒的王军霞心里明白,要想取得比别人好的成绩,就必须吃别人未吃的苦。她坚持大训练量,每周训练达220公里,而且还尽力提高自己的连续作战的能力,四天内完成170公里的训练量。

王军霞的技术是世界第一流的,她的意志品质也是世界第一流的。去年汉城世界青年田径锦标赛时,她跑完10000米之后,脱下钉鞋里面全是鲜血,实在令人感动。

血与汗的浇灌,终于结出硕果。今年4月4日,她首次参加在天津举行的全国七运会马拉松比赛,在发烧37.5℃的不利情况下,仍然一鸣惊人,以2小时24分07秒的优异成绩跑完42.195公里的路程夺得金牌,并创造了亚洲的最好成绩,而且还比去年巴塞罗那奥运会冠军的成绩快出8分34秒,终于从日本选手小鸭由水手中夺回了我国女子马拉松跑在亚洲的领先地位。不久,她又在6月上旬举行的全国田径锦标赛上,先以31′08″42的成绩,打破女子10000米的亚洲纪录。接着,又以8′27″68的优异成绩创造女子3000米的亚洲新纪录。这个成绩,可排为去年的世界最好成绩。王军霞就是带着这样一连串的闪光数字,满怀信心地飞到斯图加特,果然在高特列博一戴姆勒体育场上创造出了令人吃惊的佳绩。

8月21日,奇迹又出现了,中国姑娘王军霞和钟焕娣果然在10000米决赛中,夺得第一名和第二名。外国记者终于被马俊仁征服了,他们纷纷要求与马教头拍照,并连声说:"OK,OK"!

在不到一年的时间里,王军霞从一个名不见经传的无名小卒,一跃成为威震亚洲田坛的佼佼者。斯图加特世界大赛,她又脱颖而出,创造佳绩,被誉为"长跑奇才"。一位世界田联官员在接受中国记者专访时激动地说:"王军霞是一位很有前途的选手,从她在比赛中的实力和跑步的技术动作来看,还有巨大潜力。她已经是一位名符其实的世界一流长跑选手了"。

接着,七运会上王军霞再显神威,击碎那些造谣中伤中国姑娘的人们的胡言乱语。

在9月9日的10000米比赛中,王军霞脚下生风,神奇无比,竟以29′31″74将世界纪录缩短了41″96,令世人惊叹。接着她又在1500米跑中,以3′51″92的成绩超过3′52″47的世界纪录。

9月12日,在3000米预赛中,王军霞仍然一身的火红,大放光彩,最后以8′22″62的成绩突破世界纪录。9月13日,是七运会田径比赛的最后一天,王军霞在3000米决赛中,以8′6″11的成绩将她昨天刚刚创造的新世界纪录打破。至此,她一人在三项比赛中,四破世界纪录,获得2金一银,不仅为七运会的田径比赛划上了一个圆满的句号,而且已向世人展示出中国运动员将在世界田径大赛中领先的未来。

(小溪)

王洛宾

王洛宾(1913—),著名的西北歌王。他的歌曲《大坂城的姑娘》、《在那遥远的地方》、《掀起你的盖头来》等广泛传唱于民间,其流传之广恐怕没有任何一首流行歌曲可以与之相比。今年十月,王老获得了第二届"金唱片奖"特别奖,可以聊以告慰这位80

高龄的人民音乐家。

材料　王洛宾——西北民歌之王

●(记者)

▲(王老)

●王老,以往人们只知道您的歌,现在才认识您噢。

▲我跟朋友开玩笑,我是和陕西兵马俑前后出土。(都大笑)

●能谈谈您的经历吗?

▲我 1913 年生于北京、毕业于北京师范大学音乐系。26 岁离开北京,到现在已 50 多年了。1938 年在兰州我开始接触新疆民歌。当时,兰州有许多回族生意人。最早的十几首歌都是在兰州记的。要是没有这些新疆民歌,我不会去新疆。1949 年我进疆,原在新疆军区歌舞团,1988 年离休。

●王老,您获得了中唱总公司颁发的第二届"金唱片奖"特别奖,有什么感想。

▲这次获得特别奖,以及中央电视台在国庆文艺晚会上专门介绍我,这一切都不是坐着等来的,是拼博的结果。这里,我要感谢我的母校。1987 年我的母校北师大为我举办了音乐会。

●您这么长时间被埋在"地下",觉得委屈吗?

▲这么说吧,我相信历史,历史跟气象台似的。新疆有句谚语:最大的岩石也是一粒粒沙子结成的。你不断地努力,每天做一点儿,到时候就非常可观了。我是有所等待,等待历史的公正。有所等待的人是很乐观的,要是觉得没希望了,那就躺下了,那将一事无成。

●王老,听说您在国外举办了几场音乐会,是吗?

▲是这样。1990 年新加坡音乐会,1992 年 2 月香港音乐会,效果都很好。在澳大利亚华侨音乐会上我也演唱了歌曲。在国外很多中国人都会唱我的歌,因为抗战时很多人流亡到海外,把歌也带出去了,像《青春舞曲》、《大坂城的姑娘》(边说边拍手唱了起来)。国外不是有这样一种说法吗,"地球上有华人的地方,就有大坂城的姑娘。"在悉尼、堪培拉、墨尔本华人都会唱《大坂城的姑娘》。

新疆民歌之所以流传这么广,这里面有我的劳动,但更多的是我们的民族音乐文化有一定的魅力。所以我们应该保留和发扬民族的东西。

●听说您跟台湾作家三毛结下了深厚的友谊?

▲可以这样说吧,三毛来看过我二次。1990 年 4 月,三毛参加了大陆旅行团,到我那儿是为了送稿费给我。她对我一生的遭遇很感兴趣,问我有人给我写传没有,我说没有,还不需要马上写,我还要拼搏十几年呢!她说:那我先写吧。

1990 年 8 月她又来看我,跟我聊了一个礼拜,写作提纲很完整,就住在我家。

(1991 年 1 月 4 日,三毛在台北去世。王老很伤心,就在钢琴边为她谱就了一曲挽歌《等待》,现在台湾已发行。)

我比三毛大 30 岁,她有一种感情我不能接受,她很坦率地给我写了信。

●王老,几十年来,您一直没有署名权利,很多人知道您的歌却不知道您,您有什么感想?

▲我记得在广州举办音乐会时,有位教授在一篇评论文章中说:有一些作家,大家都知道他的名字却不熟悉他的作品;也有一些作家,大家都知道他的作品但不知道他的名字。我可能就属于后者。假如一首歌没署我的名字,但街上总有人在唱它,我一样会觉得很幸福。

我坐过监狱,监狱旁边就是一所工厂,工厂每天播放我的歌。我就对看守说:那不能唱,那是我的作品。结果看守认为我认罪态度好。通知人家不准唱,可人家照唱。(全乐了)

●王老,您现在有音带专集出版吗?

▲目前还没有,香港一个朋友拿走了我三年的版权,保罗·罗伯逊在莫斯科就唱过《在那遥远的地方》。日本《西游记》中的猪八戒不是好色吗,他也唱着《在那遥远的地方》。(我们抚掌大笑)

●王老,您在培养新人方面有什么打算?

▲我以前教过一个学生,她在乌鲁木齐教二十多个孩子弹钢琴。我想用很少的钱办一个幼儿音乐培训中心,需要 10 个琴房,10 架钢琴。将来,也就二三年后将培训中心发展成幼儿艺术团。尽量让这些孩子能够引导更多的孩子走向美。美在今天是无形的,将来就会显露出来。

●王老,人们称您为"西北歌王",您的歌为什么这样广为流传。

称我为"西北歌王"这当然是对我的鼓励。以我一生对民歌所付出的劳动和现在占有的资料,暂时我还可以担此名。我家中有上千首旋律。

至于说我的歌为什么这么容易流传,这是秘密也不是秘密。假如我要写黄昏,而我本子上记载了上

百首有关黄昏的描写。我选择了其中最好的一首。精雕细刻，把它变成艺术品。秘密就是我已淘汰了99首。我不过是年纪大，跑的路多，记录的东西多。你们认为我这个"厨师"手艺好，我手艺不怎么样，我的佐料多。

▲您今后有什么打算吗？

●最近出了两本钢琴伴奏的英汉对照歌集《在那遥远的地方》、《丝路情歌》，已经卖完，销往二十几个国家。我现在正在出第三集。估计能出20集。都是新疆民歌。我准备把一生收集的民歌全部整理出来。

▲王老，虽然您经历了很多磨难，但看得出来您是很乐观的。

▲"文革"中我坐了15年监狱，没什么遗憾。要是不坐监狱也可能写不出这些东西。我还有一个故事给老同学说了，他们都直掉眼泪。在监狱时，星期天早上把一天的三个窝窝头都一次发了，而且不用劳动。我就把窝窝头送给民歌手，他就唱我就记。后来写的《带血的项链》获得1988年全国歌剧会演二等奖。这个歌剧有五、六十个唱段，都是用窝窝头换来的。

我曾经是丁玲领导的八路军第一个文工团"西北战地文工团"的成员。其实，待遇、职称都不重要，重要的是有人唱我的歌。

●王老，您能把为三毛写的那首挽歌《等待》告诉我们吗？

▲得，我给你们唱一唱吧！

你曾在橄榄树下
等待再等待
我却在遥远的地方
徘徊再徘徊
人生本是一场迷藏的梦
请莫对我责怪
为把遗憾赎回来
我也去等待
对着那橄榄树独自膜拜
你永远不再来
我永远在等待
越等待，我心中越爱。

（老人双手合十，泪已盈眶）

顾城

顾城（1956－1993），"朦胧诗"的主要代表人物。著有《黑眼睛》、《雷米》、《城》等。作品被译成英、法、德、西、瑞等多种文字广为流传。

材料　顾城斧索写悲歌

童年的一个梦

顾城的童年生活在一个迷幻的世界里。

他生在"文革"当中。12岁那年，有一天，当一辆破旧的卡车把他们抄家后的残破家具连人一同载走的时候，他的眼睛里溢满迷惘。

他和父亲被放逐到山东昌邑县的一片土地上放猪。那里人烟稀少，一大片荒凉的白碱地就是他的世界。

那个时候，一种独特的生命感受在他的体内苏醒了，升华了…此后顾城一直没走出这个世界。

17岁返回北京，正步入青年的顾城突然失落了自己。在大群的城市人里，他第一次感到了尴尬。他不会用他们的语言说话。沉湎自然的顾城因此而变得腼腆寡言。

他因此想抓住一个人间的事物，来避免生命的错乱。像许多人一样，他退到书里，企望用知识和历史来抵抗陌生的现实。

这个时期他把梦想带回现实，不停地写诗，有时一天写二、三十首。

他的"超凡"意识似乎注定要导致一个可怕的局面。其实，在《英儿》这部手稿里，早已昭示了一个悲剧性的结尾；在朋友中间，也早已萌生了这一不祥的预感。

奥克兰的小岛

为寻一个梦，6年前，顾城开始了他的漂泊生涯。

1987年，作家王安忆在柏林见到了顾城。他腼腆地站着，戴着那顶灰蓝色的直统统的布帽，一如流浪着的牧羊人；而他的房间空空荡荡，行李打开放在床边，好像随时都要开拔。

终于有一天，在新西兰，在距奥克兰城不远的小岛上，顾城找到了他的人生归宿。

那是一片原始丛林，原始丛林中的一栋老房子就是他的家。

登上小岛那天，顾城对妻子雷米说："我花了二十多年时间，准备过这样的生活，现在我终于跨过了这个世界，到了我要到的地方，我的生活开始了。"

这是怎样一种生活呢？

没有水，没有电，甚至没有现代文明，所有的钱都付了房租。两手空空的顾城除了在大学里讲点课，只有整日整日地在森林里来回走，寻觅可充饥的粮食。各种草汁改变了嘴唇的颜色。

这种生活并没丧失顾城生活的信心，他在山坡上筑起一条滚石道，把采集来的石块运下山，垒成墙。

鲁滨逊式的生活使他感受到了大自然的魅力。

在这里，雷米为他生下一子，取名桑木耳——当地语为"圣徒"。

然而，平静的日子并没有维持多久。

对生活的独特感受方式，使顾城的恋情多了传奇色彩。

他与妻子谢烨（即雷米）是在火车上邂逅的，并进行长达5年之久的恋爱。

婚后他们有了个小小的家。家很小，只能摆下一床一桌。但他们很喜欢，喜欢拉着手跑回童年的山上，喜欢从落叶中发现两片同时落下的叶子。此时，顾城给谢烨改名雷米。

出国之后，两人虽一贫如洗，但继续用梦境描述生命。

顾城因小时大脑受过刺激，情绪易走极端；雷米则温柔、宽容。两人仍不失和谐。

在奥克兰的小岛上，两人一起采贝养鸡，饮雨水食野果，过上了田园牧歌式的生活。

当儿子桑木耳长到两岁时，顾城与雷米之间发生了一些冲突。

顾城的理想是把世外桃源进化为太虚幻境，像孩子一样新鲜地看着这个世界，安静地放弃一切希望；而雷米却一步步走入现实生活，频频往来于岛民们之间。

顾城不由想起英儿，那个出国前就相识的一度崇拜他的女孩，而此刻英儿也陷入了一种绝望的相思之中。英儿绝望的情诗同样打动了雷米，深爱顾城的雷米便以自己的名义做担保，为英儿买了飞赴新西兰的机票。

出乎顾城意料的是，英儿再也不是三年前那个纯情女孩了，她的到来，反而使雷米更加世俗化。他们一道去小镇打工、购物……使顾城陷入更深一层的绝望之中。也许世人永远无法走到顾城这种把生活等同于艺术的沉湎方式。

令顾城略感欣慰的是雷米与英儿之间的依恋之情。尤其雷米和英儿一起生活的和美场景，使他仿佛看到了童年的梦幻。

这种反常的情爱心理使顾城时时走向极端。他无法摆脱少年时对女性遥远的崇拜感，却又无法消除强烈的欲望。

最后，英儿终于跟一位异国老头走了。

到德国写完《英儿》这本书，顾城又怀念起海岛的生活。今年九月份他们重返新西兰。

然而，等待这对年轻夫妇的却是一场毁灭性的灾难。

由于夫妻关系的紧张，10月初，雷米突然驾驶小汽车与顾城不辞而别。后经朋友劝助，雷米回头。然而，撕裂的伤口似乎一下子难以愈合。10月8日，雷米再度出走。顾城急追。激烈的争执发生在通往树林的小路止。就在顾城的情绪达到不可遏制的地步时，发现了把伐木工遗下的斧子。失控的顾城举起了板斧……

最后的挽歌

谁也预料不到诗人顾城会将那柄钝斧击向甘苦共患难的妻子雷米……那么五岁的儿子呢？意味着永远地失去了父母。

看着老诗人顾工寄来的他们三口的照片，我的心在颤抖。那么，是什么原因使顾城走向残酷、走向毁灭呢？

——据其父顾工说，顾城童年时大脑受过伤，患了类似于癔症的一种病，发作时不可控制；

——顾城在追求一种超脱的宁静，当他得到时，却失望了；而绝对的超脱、绝对的宁静只有死亡；

——当然，也不排斥海外自由化生活对这位年轻诗人的影响，比如他对英儿的情感。

一代"朦胧"诗人如流星般刺破夜空、划过天际，永远地消遁了他的光芒。

中国当代文学史上将写下痛心的一笔。

（梦非）

邓朴方

邓朴方（1944—　），邓小平的儿子，中国残疾

人联合会主席，因为残疾人事业做出了杰出的贡献，康复国际15届、17届世界大会，先后授予他康复国际主席奖、亨利·凯斯勒奖。

材料　全身心投入残疾人事业

提起他的名字，有人想到的是他那特殊的家庭。

而众多的中国残疾人，是因为他全身心地投入残疾人事业，而由衷地喜爱他，信任他。身边的工作人员提起他，则感慨他们这位刚刚连任当选的中国残联主席，选择这项最艰难，常不被人理解的事业。

今年49岁的邓朴方，1962年考入北京大学技术物理系，1965年加入中国共产党。1968年，他因受"邓小平问题"的牵连，在"文革"漩涡中深受迫害，不幸造成脊柱骨折，高位截瘫。至今，他的脊柱里仍打着钢架，80%的皮肤不能排汗……可是，当有人说太坎坷太不幸时，邓朴方却讲：我再艰难，同全国5000多万残疾兄弟姐妹相比又算得了什么呢？

正是对残疾人痛苦的深深理解，对残疾人事业的热爱，1983年，邓朴方投身于残疾人事业。次年3月，他发起创建了"中国残疾人福利基金会"。

他呼吁全社会发扬人道主义，理解尊重、关心帮助残疾人；为残疾人教育、康复就业问题到处奔走；1988年，中国残疾人福利基金会与盲人聋哑人协会合并，成立了中国残疾人联合会，并会同政府和有关方面，制定《中国残疾人事业5年工作纲要(1988—1993)》。今天，90余万白内障患者重见光明、32万小儿麻痹后遗症患者得到矫治、3万多聋哑儿开口说话，接受特殊教育的在校生，超过了我国自有特殊教育以来百余年的总和……当这一切都成为现实时，人们明白，这中间倾注了邓朴方的全部心血。

不久前，在一次新闻发布会上，一位外国记者问邓朴方：你的父亲是否对你所从事的残疾人工作，给予了很多关照？邓朴方说：我的父亲很关心中国的残疾人。不过，我希望通过自己的努力，做好这项工作。正是这样一种信念的支撑，他坐在轮椅上，到过全国20多个省市，看望走访了困境中的残疾人；他一次次婉言谢绝新闻界的采访，只想多做一些；他鼓励参加国际比赛而没得金牌的残疾运动员：你们参与了，就是胜利。

1988年，为表彰他为残疾人事业所做的贡献，联合国授予他特别奖；1990年和1992年，康复国际15届年会、17届世界大会，又先后授予他康复国际主席奖、亨利·凯斯勒奖。

（晓媛）

流行风

背景介绍

1993年人们谈论得最多的、争论得最凶的恐怕就是《废都》了。贾平凹的这部小说有人奉之为"当代红楼梦"、当代"金瓶梅",认为这是贾平凹的又一成功佳作;而有的则对之嗤之以鼻,认为它是"一碗发霉的米饭"——一看就够,认为贾平凹推出了一部没有社会责任感的作品,在毒化读者;有的人则认为《废都》滋味难以一时定调,但其成功却完全是靠商业广告的……究竟谁是谁非,我们只有等待时间去检验它了。

而《北京人在纽约》却是获得一致好评的,自该片在中央电视台播放以来,反映一直很好,而它的片头曲《千万次的问》亦随之而起,多次列入流行歌曲排行榜之首。

另一首使人听后倍受感动,倍觉亲切的歌曲就是李春波的《小芳》,带子一出,举国上下,皆哼曰:"村里有个姑娘……",大约都市生活的人们开始回首身后,寻找某种恬然、安静,以对抗现代文明的嘈杂,所以"城市民谣"便倍受青睐。

1993年的服饰,春装流行夹克,秋装则斑斓多彩。

而最后值得一提的是,电影界给人们奉上的精品《霸王别姬》。4月该片获得嘎呐电影节金棕榈奖,后在全国各地放映,评品自是纷纷攘攘。

这些——就是1993年流行的色彩。

小说《废都》

1993年轰动最大的小说当属贾平凹的《废都》。这部书在出版之前就引人注目,许多家出版社争要稿子;北京出版社在出版此书时,还第一次在书页上加上了防伪标记。

小说记叙了古城西安的"四大名人"——庄之蝶、汪希眠、龚靖元、阮知非和他们与众多人物之间的故事。小说以作家庄之蝶为主要人物,写了他与唐宛儿、柳月的爱情故事与缠绵经历。整部书以庄之蝶与景雪荫之间的关系为线索,中间还夹写了神秘兮兮的老岳母、具有哲学思维的奶牛等。最终,庄之蝶与旧情人景雪荫马上结婚又马上离婚,并下定决心要离开这古老的"废都"。

这部小说借鉴了明清话本小说在性方面的描写手法,具有很高的商业价值。紧接着,一系列陕西籍作家作品出版,在文坛上形成了一股"陕军东征"的浪潮。这一现象,给沉默的文坛注入了一种全新的活力,也引起了社会各界的充分重视。

电影《霸王别姬》

1929年冬,北京。天寒日短,大风刮起,天色昏暗,像要下雪。

小豆子妈——一个妓女模样的女人牵着豆子,走过热闹的天桥,走进关家科班院里。

小豆子被关师傅收留下来。

冬去春来。小豆子、小石头俩人在戏班里结为莫逆。小石头唱霸王、爆腔一吼、声震遐尔。小豆子唱虞姬,嗓音拔尖、袅袅娜娜。

老太监张公公欢庆五十大寿,召关家班子进宅唱戏。压轴戏就是《霸王别姬》。小豆子唱虞姬,穿得是千娇百媚,唱得是莺啼燕啭;小石头唱霸王更是八面威风。大受张公公赏识。

10年科班期满,两人都出落得堂堂相貌。

此后,小豆子艺名程蝶衣,小石头艺名段小楼,俩人涉世梨园、红遍京城。亦从此开始,段小楼涉足青楼,结识菊仙,而蝶衣却恋眷兄弟情谊,囿于角色之中。

一日戏罢,京城名绅袁四爷高谈戏经,欲留下程、段,笼为己人,但段小楼托故有事而别,程蝶衣不得已赴袁府,拜在袁四爷名下,并得旧日欲买的宝剑一把。

而段小楼却去了花满楼,救出菊仙。

蝶衣抱剑而归,去找段小楼,恰逢段小楼和菊仙结婚之喜。他掷剑而去。

戏院因故不能营业,程、段歇戏,程学会了抽大

烟，后多亏程、段为宪兵唱堂会才得了“准业证”。

日本人投降，程、段合演《霸王别姬》慰问国军。兵痞闹事，蝶衣被押，承袁四爷从中周旋才得免受牢狱之苦。

1949年，北平和平解放。

一次正在戏中，蝶衣因抽大烟倒嗓，而这次得到却是掌声，而不是国军的谩骂与哨声。小楼不得不承认：“天下变了。”

袁四爷被宣判死刑，枪决。

蝶衣也戒了大烟告别了过去。剧团深入人民，唱各种喜闻乐见的曲目。

1966年。《十六条》播出后，蝶衣有如惊弓之鸟，预感着灾祸的来临。

段小楼被抄家。那把霸王剑也被小楼一狠心扔到火堆里了。就在这时，蝶衣却奋不顾身跳入火中把剑抱了出来。

红卫兵要他们互相揭发、蝶衣揭发菊仙是个脏货。小楼为不累及菊仙，声明要与她划清界线，菊仙惊疑，呆望小楼。

一阵疯狂的互相谩骂，揭发之后，小楼与蝶衣佝偻着回家，而屋里菊仙高高地吊在屋梁上，一身婚妆，死不冥目。

文革后。夜深沉。北京最大的体育馆灯火已熄。两戏人相伴而至。看门人见是程、段，便乐呵呵地请进门去。

台上灯光大亮，《霸王别姬》奏响，小楼还挂着那把烧焦的霸王剑。剑影响翻飞唱着飘飘。唱至“汉兵已略地、四面楚歌声，群王意气尽，贱妾何聊生”处，蝶衣从霸王身上抽出宝剑，现出决然姿态，那姿态与千古风流人物溶为一体，化为永恒。

电视剧《北京人在纽约》

姜文主演的电视连续剧新近在京上演后，反响甚巨，远在异国他乡的一家北京人的命运引起了大陆人的广泛关注。这是著名青年导演冯小刚的又一成功佳作。——

艺人——小提琴手王启明携妻郭燕前往美国，企图学习艺术，深造提琴。然而涉足纽约即为现实包围起来。为了获得出国的某些条件他们穷困潦倒地来到纽约街头。两人朝气蓬勃四处寻找打工机会。

经过一番磨难的王启明剪去一头艺术家的长发，决心潜心商事，搏他一回。他击败了郭燕的老板大卫，一大款诞生了，然而他和郭燕离了婚，他变得只认竞争，不认人情。只有在落难时帮助过他的阿春和他处得融洽至极。

后来，他把女儿从国内接到纽约，然而早熟的女儿却伤透了他的心，然后失踪了，而正因为他女儿，他和阿春好事难成，难结秦晋。

王启明差点败在大卫手下。幸运的是大卫只想和他联手击溃愚弄他们的“老狐狸”。

王启明在纽约终于站稳了脚跟，然而他到底是成功了呢？还是失败了？

歌曲《千万次的问》

千万里我追寻着你，可是你却并不在意，你不像是在我梦里，在梦里你是我的唯一，Time and time again，you ask me，问我到底爱不爱你，Time and time again，I ask my-self. 问自己是否离得开你，我今生看来注定要独行，热情已被你耗尽，我已经变得不再是我，可是你却依然是你，Time and time again，you ask me，问我到底爱不爱你。Time and time again，I ask my－self. ，问自己是否离得开你，

Time and time again，you ask me，问我到底恨不恨你。Time and time again，I ask my－self. ，问自己到底好在哪里，好在哪里。

歌曲《小芳》

（李春波　演唱）　李春波　词曲

村里有个姑娘叫小芳，长得好看又善良，一双美丽的大眼睛，辫子粗又长，在回城之前的那个晚上，你和我来到小河旁，从没流过的泪水，随着小河淌，谢谢你给我的爱，今生今世我不忘怀，谢谢你给我的温柔，伴我度过那个年代。多少次我回回头看看走过的路，衷心祝福你善良的姑娘，多少次我回回头看走过的路，你站在小村旁。

1993年时髦春装茄克衫

近年，茄克衫已趋向时装热点，且逐年升温，特点是款式多变，四时出新，穿着随意，潇洒迷人。

茄克，别称甲克，或夹克，为英语 jake 或 jacket

的音译，是一种身长齐腰、前襟开门、下口紧束的短上衣。近些年，时装设计师又把它发展成稍长或较长的款式。结构特征是上身蓬鼓，没有下摆，腰腹紧束，长至腰臀，袖口收紧。通常分为拉链式、揿扣式和搭门式三种类型。夏装多以棉、麻为衣料制成单衣；冬季则可以尼龙绸、涤棉布、皮革、锦缎为面，棉絮、丝棉、驼绒、羊绒、毛皮羽绒或喷胶腈纶做衬里而为棉茄克。

·牛仔茄克中青年穿的较多，面料多为纯棉单色砂洗绸。齐颈圆领，开门襟，衣长至胸线以下，门襟用扣连接，户袖也用纽扣连接，袖稍肥，袖口及下摆用抽带束紧。宽松式，穿着与牛仔裤相配套。浪漫、奔放，稍带几分野味。

·雅士茄克白色纯棉或涤棉布经防水整理后制做。小圆角立领，翻开呈立式，开门襟，用小纽扣多枚连结。平户，袖在腕以上，袖口与下摆用松紧布束紧，衣上在腰线。造型素雅大方，适宜中年女性，尤为职业妇女所欢迎。气质内涵，端庄雅致。

·飞行茄克由军用飞行员皮茄克变化而来，造型比较传统，小八字领翻下，开门襟，暗扣，左右各一斜插暗袋，下摆至腰下，加边收紧，用双扣连结。袖口用边布加扣收紧，平肩，加肩带装饰。青年妇女皆可穿着。朴实而庄重。

·中长茄克可夹可棉，雁翼领，开门襟，领可翻下，也可折起，用带束紧，门襟设暗扣，左右胸下各一加盖斜插暗袋，腰下各一大贴袋。平肩袖，袖口翻起。内套小立领围扣套头毛衣配灯芯条绒裤。防风御寒，款式潇洒。

·旅游茄克纯羊毛薄呢绒制做，肩胸及袖口，袋口用花呢装饰，小开领，开门襟，以四只钮扣连接，衣长至臀，下摆为敞开式，袖口用松紧布收紧，腰部也可用腰带束紧。适宜外出旅游活动，穿着豪迈自然。

·大衣茄克又称茄克大衣，为巴黎时装博览会推出的新款式，用翻革皮或鹿皮制做，大飞翼领，开门襟，衣长至臀下，下摆收紧，插肩袖，袖口以松紧布收紧，门襟以小金属扣连接。内套丝绒上衣，配毛呢过膝裙，束腰带。西欧风格，新潮款式。

历史花絮

一把无名火，满街荒唐人

时值初秋，西安的气温已逐渐转凉。可未曾料及，8月15日，随着古城东关一次“神火”的突然降临，一场自发的“祈药”活动却在此火爆起来。连日来，来自古城大街小巷以及周至、蓝田、长安等附近郊县的善男信女们，或呼朋引伴，或拖儿带女，从四面八方纷纷涌向这一“神圣”的领地，以极其虔诚的心情祈祷菩萨显灵施舍，好为自己和亲属驱除病痛。于是，往日冷冷清清的大新巷，一时间香烟缭绕，人群摩肩接踵，闹得沸沸扬扬。

8月15日晚10时许，位于大新巷与龙渠堡交汇处的一棵直径约2米左右的唐代空心古槐腹腔突然起火，经消防队扑灭之后，次日凌晨3时、5时又先后两次复燃。16日上午，几位老太太前来烧纸烧香，说“神树”起火，本是“火龙”显灵，要普渡众生。这一行动立时招来几十名好奇者驻足围观。随着时间的推移，“看客”越来越多，祈祷队伍亦愈来愈大。据东关南街办事处领导介绍，其间他们与派出所多次出面疏导干预，但每天拜谒者依然络绎不绝，最多时可达三五百之众。

24日下午，笔者专程去现场观察，只见20多米高的古树下聚集了百余人，几搂粗的树干被男男女女转得水泄不通。他们争先恐后地挤上前去，一边口中念念有词，一边左手捧着黄裱纸，右手不停地摸娑树皮，然后小心翼翼地将随手带下的一些针尖大的褐色颗粒状“神药”抖入纸内。无缘靠近的，干脆踮起脚尖，伸手搓一下树干，再赶忙在自己脖颈上、肚皮上揉搓几下，然后心安理得地离开。

在古树东侧，更是一番盛况。一座为树而设的约四五米长、两米宽的祭台上，烛光摇曳，香烟袅袅，祭台四周跪满了烧香拜佛的信徒。他们之中，有两鬓苍苍的白发老太，有秀发披肩的时髦女郎，还有不少十多岁的在校学生及年仅四五岁的幼童。他们或将点燃的香烛插于灰中，或直接掷往火堆使其燃烧。这些双膝跪地的信徒们虔诚得可爱，他们在烟熏火燎下，有的将裱铺在地面，双手在空中不停地划拨取“药”；有的把裱折成漏斗状，执于手中摇晃求施。一位颈系佛链、年约12岁的男孩，尽管被烟火炙烤得大汗淋漓，却还利用划拨间隙，不停地向“神灵”叩首。另一位怀抱幼童难以近前的中年妇人，伸手将“漏斗”置于香火上方，随之喃喃自语：“神爷爷原谅我，因为人多无法下跪，给我撒点药吧！”然而不知是“神”不肯领情，还是忙得难以顾及，反正喊了许久也未见个药渣渣。

那么，古树着火之谜到底作何解释呢？为了弄清这一问题，笔者特意走访了东关南街办事处、派出所及当地部门群众。绝大部分同志认为是由外在因素引起的，比如饮食个体户或附近居民将尚未燃尽的炉灰倾进了树腔，小孩子将点着了的废纸、枯枝等物投入树洞。也有人分析，这是附近下水道内长期聚着的沼气在一定条件下焚烧起来。还有人认为此属目前科学技术尚难以解释的物体自燃现象。笔者曾在树下及古树北侧6号后院一居民楼上作了详细观察，尽管树腔烧成了黑色，20米高的部分树冠也已烧焦，但从四五米高的树杈上横穿而过的几道胶皮电缆并无多大损伤，看来这些解释亦并非毫无道理。当然，也不排除一些别有用心之辈从中作祟，煽起迷信狂潮，以期达到某种目的。

大新巷“舍药”现象出现后，碑林区委、区政府及东关南街办事处、派出所领导十分重视。他们多次组织人员去现场进行说服、劝导和疏散工作，宣传党的宗教政策，介绍科学知识，并责成工商、城建及环卫等部门出面，取缔了无证摊贩，清扫了现场垃圾，沿古树周围砌起了两米多高的环形护墙。在政府的直接干预下，祈药终于于8月25日落下了帷幕。

1993年12月青岛举办珍奇特报纸拍卖会，一张报纸二千元

由莱州市剪报中心和青岛集报小组联合举办的

“珍奇特报纸拍卖会”近日在青岛安徽路公园收藏市场举行，来自青岛、莱州两地的集报爱好者、收藏品商贩以及部分新闻单位参加了这次建国以来的首次报纸拍卖会。

此次拍卖的报纸共有 30 多件，其中标价最高的是北京一位集报爱好者收藏的《浙江日报》(光绪三年，杭州出版)，起拍价为 2000 元。起拍价最低的，报纸每张也在 10 元以上，3 份 1992 年出版的我国民间第一份手帕报——《齐鲁收藏报》，分别被 3 位集报爱好者以 80 元的价格买走。1993 年 9 月出版的载有我国第一份报中异形喜报的《现代保健报》以 50 元的价格，被青岛一集报爱好者购走。1993 年 9 月出版的《七运晨报》停刊号以 30 元的价格成交，“文革”期间的《青岛日报》成交价 10 元一张。

哑巴骗哑巴，骗走数千元

11 月 18 日，一对聋哑夫妇心急火燎地来到南京市公安局鼓楼分局报案，痛哭流涕地打着手势，用哑语向警方诉说日前被另一对哑巴男女骗走 5600 元的经过。

家住该市渊声巷的盛某夫妇是南京内燃机配件厂职工，现已内退。11 月 14 日星期天，盛某在家门口偶遇一对约 30 岁左右的男女哑巴，七搭八搭竟交上了朋友。来人自称在深圳一家中外合资啤酒厂工作，此次专程来宁招聘残疾职工，待遇月薪 8000 元。盛某正为待业犯愁，能遇上这么好的机会一定不能轻易放过。于是，他忙不迭将客人请进家门，央求帮忙引荐，去深圳特区发财。来人提出要预交 3000 元押金，另加飞机票、过境等费用共计 5600 元，盛某仿佛感到财神爷正向他招手，便一口应允。当晚，盛某夫妇热情招待，并留其住宿一夜。

次日，客人提出先乘火车去沪玩一天，再乘飞机赴广州，转道深圳。盛某表示赞同，随即将家中多年积蓄凑齐 5600 元交给来人。3 人同往火车站，购了当日火车票，于 16 日凌晨抵达上海。

下了火车，当盛某从车站盥间刷牙洗完脸出来，却不见两哑巴踪影。此时，盛某方如梦初醒。不但 5600 元巨款被骗，就连随身带的衣物提包也被拎走了，急得他如同热锅上的蚂蚁，四处寻觅歹人，一整天在上海一些大街小巷转悠，可人海茫茫人哪打去！无奈，他只好悻悻回宁。

回宁后，夫妇俩匆匆奔往公安部门报案，于是，便有了开头那一幕。

（兴村）

两次跳进冰窟救起三名落水人

北京市公安局 18 日召开表彰大会，对破冰救人的公安干警杨道安进行表彰和奖励。中华见义勇为基金会也在会上同时对杨道安进行奖励。

12 月 5 日下午 2 时许，29 岁的公安干警杨道安与其妻子携孩子到北京团结湖公园游玩。突然，有两名儿童掉入湖中的冰窟窿里。杨道安发现后，不顾个人安危，迅速跳下湖救人。在齐腰深的冰水中，他用自己的双肘和前胸破冰开道近 10 米，同闻讯起来的一名公园管理人员一道，将正在冰窟窿中挣扎着的两名儿童救上岸。

一波刚平，一波又起，当杨道安刚脱下湿漉漉的外衣时，又听见有人高喊：“北湖有个妇女掉进冰窟窿啦，很危险！”杨道安迅即奔向北湖，仅穿着已被冰水浸透的内衣跳入湖中。他在冰中用双肘和前胸破冰开道近 20 米，将这名已冻僵的妇女托上了岸。北京市公安局决定给予杨道安记一等功，报请北京市人事局给予晋升一级工资，奖励 500 元人民币，中华见义勇为基金会也给予杨道安 2000 元人民币的奖励。

“羊妈妈”喂东北虎，雪花飘飘虎婴“满月”

今冬，山东济宁雪花飘舞，人民公园东北虎幼仔近日在“羊妈妈”的细心喂养下，安度满月。

人民公园 5 岁的东北虎一个多月产下雄仔，管理人员依照温度低、天气条件差、母虎护仔能力差的原理，于是采取人工饲养的方式，买来两只奶羊，为虎仔提供鲜奶，一个多月来虎仔生长得很好，其中一只已满月，体重 2250 克。

《秋菊打官司》惹出官司

今年 12 月初，陕西省第二建筑工程公司(宝鸡市)46 岁的女工贾桂花，委托律师来到北京市海淀区人民法院，状告北京电影学院青年电影制片厂侵

害其肖像权，要求被告从《秋菊打官司》影片拷贝中，剪除侵权镜头，在报纸上向原告致歉，并赔偿精神损失8000元。

贾桂花在诉状中称，“大约在1991年11月，原告在宝鸡市一家公司的门前买棉花糖，被《秋》剧摄制组偷拍了其肖像镜头。此片于1992年11月在宝鸡市公开上映后，经原告、原告亲友以及本单位看后，确认片中有原告肖像镜头，为正面半身像，画面大而清晰，约占银幕1/2强。被告作为高层次文化单位，又是拍摄宣传法制的片子，却未经原告同意，以盈利为目的，擅自使用原告肖像，侵犯了原告的合法权益，造成许多麻烦和精神痛苦，经与被告多次协商解决不成，故诉诸法律。”

目前，海淀法院已受理此案，不日将开庭审理。

（李明俊）

共和国档案

中国高层新阵容

中华人民共和国主席、副主席

中华人民共和国主席　江泽民
中华人民共和国副主席　荣毅仁

第八届全国人民代表大会常务委员会

委员长　乔　石
副委员长
田纪云　王汉斌　倪志福　陈慕华(女)　费孝通
孙起孟　雷洁琼(女)　秦基伟　李锡铭　王丙乾
帕巴拉·格列朗杰(藏族)　王光英　程思远
卢嘉锡　布　赫(蒙古族)
铁木尔·达瓦买提(维吾尔族)　甘　苦(壮族)
李沛瑶　吴阶平
秘书长　曹　志

中华人民共和国国务院

总理　李　鹏
副总理　朱镕基　邹家华　钱其琛　李岚清
国务委员　李铁映　迟浩田　宋健　李贵鲜
　　陈俊生　司马义·艾买提(维吾尔族)
　　彭佩云(女)　罗干
秘书长　罗干(兼)
外交部部长　钱其琛(兼)
国防科学技术工业委员会主任　丁衡高
国防部部长　迟浩田(兼)
国家计划委员会主任　陈锦华
国家民族事务委员会主任　司马义·艾买提
国家经济贸易委员会主任　王忠禹(维吾尔族,兼)
国家经济体制改革委员会主任　李铁映(兼)
公安部部长　陶驷驹
国家安全部部长　贾春旺
国家教育委员会主任　朱开轩
监察部部长　曹庆泽
国家科学技术委员会主任　宋　健(兼)
民政部部长　多吉才让(藏族)
司法部部长　肖扬
财政部部长　刘仲黎
农业部部长　刘江
人事部部长　宋德福
林业部部长　徐有芳
劳动部部长　李伯勇
国内贸易部部长　张皓若
地质矿产部部长　朱训
对外贸易经济合作部部长　吴仪(女)
建设部部长　侯捷
电力工业部部长　史大桢
文化部部长　刘忠德
煤炭工业部部长　王森浩
广播电影电视部部长　艾知生
机械工业部部长　何光远
卫生部部长　陈敏章
电子工业部部长　胡启立
国家体育运动委员会主任　伍绍祖
冶金工业部部长　刘淇
化学工业部部长　顾秀莲(女)
国家计划生育委员会主任　彭佩云(女,兼)
铁道部部长　韩杼滨
交通部部长　黄镇东
中国人民银行行长　李贵鲜(兼)
邮电部部长　吴基传
水利部部长　钮茂生(满族)
审计署审计长　吕培俭

中华人民共和国中央军事委员会

主席　江泽民
副主席　刘华清　张　震

中华人民共和国最高人民法院

院长　任建新

中华人民共和国最高人民检察院

检察长　张思卿

中国人民政治协商会议第八届全国委员会

主席　李瑞环

副主席　叶选平　吴学谦　杨汝岱　王兆国

阿沛·阿旺晋美(藏族)　赛福鼎·艾则孜(维吾尔族)

洪学智　杨静仁(回族)　周培源　邓兆祥

赵朴初　巴　金　刘靖基　钱学森　钱伟长

胡　绳　苏步青　钱正英(女)　侯镜如

丁光训　董寅初　孙孚凌　安子介　霍英东

马万祺　秘书长　宋德敏

首届东亚运动会奖牌榜

	金牌	银牌	铜牌	总计
中国	105	74	34	213
日本	25	37	55	117
韩国	23	28	40	91
朝鲜	10	20	24	54
中国台北	6	5	19	30
香港	1	2	8	11
蒙古	0	1	16	19
澳门	0	0	1	1

宪法原文与修改后条文对照表

	原条文	修改后条文
序言第七自然段后两句	“今后国家的根本任务是集中力量进行社会主义现代化建设，中国各族人民将继续在中国共产党领导下，在马克思列宁主义、毛泽东思想指引下，坚持人民民主专政，坚持社会主义道路，不断完善社会主义的各项制度，发展社会主义民主，健全社会主义法制，自力更生，艰苦奋斗，逐步实现工业、农业、国防和科学技术的现代化，把我国建设成为高度文明、高度民主的社会主义国家。”	“我国正处于社会主义初级阶段。国家的根本任务是，根据建设有中国特色的社会主义的理论，集中力量进行社会主义现代化建设。中国各族人民将继续在中国共产党领导下，在马克思列宁主义、毛泽东思想指引下，坚持人民民主专政，坚持社会主义道路，坚持改革开放，不断完善社会主义的各项制度，发展社会主义民主，健全社会主义法制，自力更生，艰苦奋斗，逐步实现工业、农业、国防和科学技术的现代化，把我国建设成为富强、民主、文明的社会主义国家。”
序言第十自然段末尾增加		“中国共产党领导的多党合作和政治协商制度将长期存在和发展。”
第七条	“国营经济是社会主义全民所有制经济，是国民经济中的主导力量。国家保障国营经济的巩固和发展。”	“国有经济，即社会主义全民所有制经济，是国民经济中的主导力量。国家保障国有经济的巩固和发展。”
第八条第一款	“农村人民公社、农业生产合作社和其他生产、供销、信用、消费等各种形式的合作经济，是社会主义劳动群众集体所有制经济。参加农村集体经济组织的劳动者，有权在法律规定的范围内经营自留地、自留山、家庭副业和饲养自留畜”。	“农村中的家庭联产承包为主的责任制和生产、供销、信用、消费等各种形式的合作经济，是社会主义劳动群众集体所有制经济。参加农村集体经济组织的劳动者，有权在法律规定的范围内经营自留地、自留山、家庭副业和饲养自留畜。”
第十五条	“国家在社会主义公有制基础上实行计划经济。国家通过经济计划的综合平衡和市场调节的辅助作用，保证国民经济按比例地协调发展。” “禁止任何组织或者个人扰乱社会经济秩序，破坏国家经济计划。”	“国家实行社会主义市场经济。” “国家加强经济立法，完善宏观调控。” “国家依法禁止任何组织或者个人扰乱社会经济秩序。”

	原条文	修改后条文
第十六条	“国营企业在服从国家的统一领导和全面完成国家计划的前提下，在法律规定的范围内，有经济管理的自主权。” “国营企业依照法律规定，通过职工代表大会和其他形式，实行民主管理。”	“国有企业在法律规定的范围内有权自主经营。” “国有企业依照法律规定，通过职工代表大会和其他形式，实行民主管理。”
第十七条	“集体经济组织在接受国家计划指导和遵守有关法律的前提下，有独立进行经济活动的自主权。” “集体经济组织依照法律规定实行民主管理，由它的全体劳动者选举和罢免管理人员，决定经济管理的重大问题。”	“集体经济组织在遵守有关法律的前提下，有独立进行经济活动的自主权。” “集体经济组织实行民主管理，依照法律规定选举和罢免管理人员，决定经营管理的重大问题。”
第四十二条第三款	“劳动是一切有劳动能力的公民的光荣职责。国营企业和城乡集体经济组织的劳动者都应当以国家主人翁的态度对待自己的劳动。国家提倡社会主义劳动竞赛，奖励劳动模范和先进工作者。国家提倡公民从事义务劳动。”	“劳动是一切有劳动能力的公民的光荣职责。国有企业和城乡集体经济组织的劳动者都应当以国家主人翁的态度对待自己的劳动。国家提倡社会主义劳动竞赛，奖励劳动模范和先进工作者。国家提倡公民从事义务劳动。
第九十八条	“省、直辖市、设区的市的人民代表大会每届任期五年。县、不设区的市、市辖区、乡、民族乡、镇的人民代表大会每届任期三年。”	“省、直辖市、县、市、市辖区的人民代表大会每届任期五年。乡、民族乡、镇的人民代表大会每届任期三年。”

七运会各代表团奖牌统计

国家体委10月9日正式公布了七运会各代表团奖牌统计。

名次	单位	金牌	银牌	铜牌
1	辽宁	65(18)	50.5(2.5)	48(5)
2	广东	31(1)	30(3)	29.5(3)
3	上海	29(2)	22(3)	16(0)
4	北京	21(0)	19.5(0.5)	24(0)
5	湖北	20.5(2.5)	15(2)	13.5(1.5)
6	河南	20.5(1.5)	9(0)	18(0)
7	江苏	20(1)	16(3)	17(0)
8	四川	18(3)	16(1.5)	22(0)
9	湖南	15(1)	19(4)	13(2)
10	解放军	13(0.5)	18(6)	10(1)
11	山东	12(0)	16.5(0.5)	19(0)
12	浙江	11(1.5)	10(1)	8(0)
13	福建	11(0)	4.5(0.5)	2(0)
14	安徽	11(0)	3.5(0.5)	11(1)
15	内蒙古	10(0)	13.5(0)	10(0)
16	吉林	9(0)	9(0.5)	12(0)
17	山西	9(0)	4(0)	3(0)
18	河北	8(1)	17(2)	12(0)
19	广西	6(0)	15.5(1.5)	10(1)
20	新疆	6(1)	3(1)	9(0)
21	天津	5(0)	14(1)	7(1)
22	黑龙江	4(0)	13(1)	12.5(0)
23	甘肃	4(0)	7(0)	5(0)
24	贵州	4(0)	3(0)	1(0)
25	江西	3(0)	4(0)	5(1)
26	云南	3(1)	3(0)	4(0)
27	陕西	1(10)	5(0)	5.5.(0.5)
28	青海	1(0)	1.5(0.5)	4(1)
29	前卫	1(0)	1(0)	3(0)
30	邮电	1(0)	0.5(0)	3(0)
31	海南	1(0)	0(0)	1(0)
32	石油	0(0)	1(0)	0(0)
33	西藏	0(0)	0(0)	1(0)
34	宁夏	0(0)	0(0)	1(0)
35	煤矿	0(0)	0(0)	1(0)
36	航空	0(0)	0(0)	1(0)

注：括号内数字为各代表团运动员在第二十五届奥运会、第十六届冬季奥运会、第四届世界田径锦标赛获得金、银、铜牌数和在第七届全运会上创、超世界纪录所奖励的金牌数。这些奖牌均计入七运会金、银铜牌中。

台湾问题与中国的统一（白皮书摘要）

一、台湾是中国不可分割的一部分

台湾地处中国大陆的东南，是中国第一大岛，同大陆是不可分割的整体。

台湾自古即属于中国。台湾古称夷洲、流求。大量的史书和文献记载了中国人民早期开发台湾的情景。台湾的开拓发展史，凝聚了包括当地少数民族在内的中国人民的血汗和智慧。

中国历代政府在台湾先后建立了行政机构，行使管辖权。

1945年中国人民抗日战争胜利后，中国政府重新恢复了台湾省的行政管理机构。

海峡两岸中国人为反对外国侵占台湾进行了长期不懈的斗争。中国人民经过8年艰苦的抗日战争，于1945年取得了最后的胜利，收复了失土台湾。台湾同胞鸣放鞭炮，欢欣鼓舞，祭告祖先，庆祝回归祖国怀抱的伟大胜利。

国际社会公认台湾属于中国。

中华人民共和国成立以来，157个国家先后同中国建立了外交关系，它们都承认只有一个中国，中华人民共和国政府是中国的唯一合法政府，台湾是中国的一部分。

二、台湾问题的由来

台湾在第二次世界大战之后，不仅在法律上而且在事实上已归还中国。之所以又出现台湾问题，与随后中国国民党发动的反人民内战有关，但更重要的是外国势力的介入。

台湾问题与国民党发动的内战。

1949年10月1日成立了中华人民共和国，中华人民共和国政府成为中国的唯一合法政府。国民党集团的一部分军政人员退踞台湾。他们在当时美国政府的支持下，造成了台湾海峡两岸隔绝的状态。

台湾问题与美国政府责任。

第二次世界大战后，在当时东西方两大阵营对峙的态势下，美国政府基于它的所谓全球战备及维护本国利益的考虑，曾经不遗余力地出钱、出枪、出人，支持国民党集团打内战，阻挠中国人民革命的事业，然而，美国政府最终并未达到它自己所希望达到的目的。此后，美国政府继续干预中国内政的错误政策，造成了台湾海峡地区长期的紧张对峙局势，台湾问题自此亦成为中美两国间的重大争端。

三、中国政府解决台湾问题的基本方针

解决台湾问题，实现国家统一，是全体中国人民一项庄严而神圣的使命。中华人民共和国成立后，中国政府为之进行了长期不懈的努力。中国政府解决台湾问题的基本方针是“和平统一、一国两制”。

“和平统一、一国两制”方针的形成。

“和平统一、一国两制”的基本点。

（一）一个中国。世界上只有一个中国，台湾是中国不可分割的一部分，中央政府在北京。

（二）两制并存。

（三）高度自治。统一后，台湾将成为特别行政区。它不同于中国其他一般省区，享有高度的自治权。

（四）和平谈判。通过接触谈判，以和平方式实现国家统一，是全体中国人的共同心愿。

这里还应指出，台湾问题纯属中国的内政，不同于第二次世界大战后经国际协议而形成的德国问题和朝鲜问题。因此，台湾问题不能和德国、朝鲜问题相提并论。中国政府历来反对用处理德国问题、朝鲜问题的方式来处理台湾问题。台湾问题应该也完全可以通过两岸的协商，在一个中国的架构内求得合理的解决。

四、台湾海峡两岸关系的发展及其阻力

台湾当局现行大陆政策仍严重阻碍着两岸关系的发展和国家的统一。他们口头上虽声称“中国必须统一”，但行动上却总是背离一个中国的原则，继续维持与大陆分离的局面，拒绝就和平统一问题进行商谈，甚至设置障碍，限制两岸交往的进一步发展。

五、国际事务中涉及台湾的几个问题

（一）与中国建交国同台湾的关系问题

世界上绝大多数国家都能珍视同中国的友好关系，恪守在台湾问题上和中国达成的协议和谅解，中国政府对此表示赞赏。但也不能不指出，有的国家竟不顾国际信誉，违反与中华人民共和国建交时所作的承诺，同台湾发展官方关系，从而给中国统一事业设置障碍。中国政府衷心希望，有关国家的政府能够采取措施，纠正这一做法。

（二）国际组织与台湾的关系问题

台湾当局企图在某些只有主权国家才能参加的国际组织中搞所谓“一国两席”，就是要制造“两个中

国”。中国政府坚决反对这种行径。

联合国系统的所有机构，是由主权国家代表参加的政府间国际组织。在恢复中华人民共和国在联合国的合法权利后，联合国系统的所有机构都已通过正式决议，恢复中华人民共和国享有的合法席位，驱逐了台湾当局的“代表”。自此，在联合国组织中的中国代表权问题已获得了彻底的解决，根本不存在台湾再加入的问题。

其他政府间国际组织，原则上台湾也无权参加。

在民间性质的国际组织中，中华人民共和国的相应组织同有关方面达成协议或谅解，在中国的全国性组织以中国的名义参加的情况下，台湾的相应组织可以以“中国台北”(TAIPEI,CHINA)或“中国台湾”(TAIWAN,CHINA)的名称参加。

(三)与中国建交国同台湾通航问题

凡是同中国建交国家的任何航空公司，即使是私营航空公司与台湾通航，都是涉及中国主权的政治问题，而不是一般民间关系。与中国建交国家的官方航空公司当然不可与台湾通航，而其民间航空公司如欲同台湾通航，则须由其政府与中国政府磋商。

(四)与中国建交国向台湾出售武器问题。中国政府一贯坚持反对任何国家向台湾出售任何种类的武器装备或提供生产武器的技术。凡与中国建交的国家，都应遵循互相尊重主权和领土完整、互不干涉内政的原则，而不以任何形式或借口向台湾提供武器，否则就是违反国际关系准则，干涉中国内政。

六、结束语

中国的统一是中华民族的根本利益所在。

中国实现统一后，两岸可携手合作，互补互助。发展经济，共同振兴中华。原来一直困扰台湾的各种问题，都将在一个中国的架构下得到合理解决。台湾将与祖国其他地区人民一道共享一个伟大国家的尊严和荣誉。

长期以来，台湾问题一直是亚洲与太平洋地区一个不稳定的因素。中国的统一，不仅有利于中国本身的稳定和发展，也有利于同各国进一步加强友好合作关系，有利于亚太地区乃至全世界的和平与发展。

中国政府相信，在维护自己国家主权与领土完整的正义事业中，一定能够得到世界各国政府和人民的理解和支持。

第十三届电视剧“飞天奖”名单

第13届(1992年4月16日至1993年4月15日)全国电视剧“飞天奖”评选结果，日前在京揭晓。

获一等奖的有：长篇电视剧《半边楼》，中篇电视剧《天梦》，短篇电视剧《神算子》，戏曲电视连续剧《大义夫人》，戏曲短篇电视剧《孔雀胆》，短剧《太湖人家——清名桥的故事》，少儿电视连续剧《少年特工》，少儿短篇电视剧《金色轮船》。

《唐明皇》、《小龙人》分获长篇电视剧和少儿电视连续剧特别奖；《卖花女》、《冤狱》、《北国情》获优秀译制片奖。

单项奖有：《半边楼》获优秀编剧奖，《看不懂啦，女人们》、《擎天柱》获优秀导演奖，高明(《擎天柱》)获优秀男主角奖，宋春丽(《风雨丽人》)获优秀女主角奖，李如平(《唐明皇》)、黄宗洛(《擎天柱》)获优秀男配角奖，金梦(《风雨丽人》)获优秀女配角奖，《中国商人》、《白马》获优秀摄像奖，等等。

李鹏在1993年9月17日的国务院全体会议上的讲话(摘要)

近几个月来，党中央、国务院着重抓了三件大事：一是作出深化改革、加强和改善国民经济宏观调控的决策，主要运用经济手段解决经济发展中出现的一些突出矛盾和问题，现在已经取得初步成效；二是从总体上系统而全面地研究加快建立社会主义市场经济体制的问题，着重研究了金融、财政、税收、国有资产管理、投资体制和外贸体制等方面的配套改革措施，准备近期在这些方面迈出重大的改革步伐；三是部署反腐败斗争，推进廉政建设。这三件事都非常重要。抓好这三件大事，对于建立社会主义市场经济体制，保证国民经济持续健康、又快又好地发展，促进社会主义精神文明建设，有重要的现实意义和深远的历史意义。

下面我就政府机关开展反腐败斗争问题讲几点意见：

一、国务院各部门要坚决贯彻执行党中央关于反腐败斗争的决定。

国务院各部门在反腐败斗争中责任重大，所处的地位非常重要。当前腐败现象最突出的表现，是权钱交易，以权谋私。国务院是国家最高行政机关，各

部门都掌握着一定权力，在监督和制约机制不健全的情况下，腐败现象容易产生和蔓延。我们必须统一思想认识，坚决贯彻执行党中央关于反腐败斗争的决定。

二、突出重点，扎实工作，务求在近期取得明显的阶段性成果。

反腐败斗争是艰巨而复杂的，既要有坚决态度，准备持久地开展工作，又必须有紧迫感，把工作抓得很紧，不断取得阶段性成果。

三、切实加强领导，深入调查研究，以改革促进反腐败斗争。

贯彻执行中央关于近期反腐败斗争的决定，需要做大量艰苦细致的工作。为了加强领导，国务院决定采取有关部委联席会议的方式，组织和推进这项工作。各部门要由主要领导同志亲自负责，层层建立责任制，一级抓一级，一级带一级，切实加强对本部门反腐败斗争的领导、检查和监督。要重视和支持监察部和各级行政监察机关的工作，充分发挥其在反对腐败和加强廉政建设中的作用。

要把反腐败斗争与深化改革结合起来，解决反腐败斗争中的深层次问题，关键在于深化改革。要进一步转变政府职能，同时建立健全监督和制约机制，规范政府行为。要加强有关的立法工作，使政府机关的各项行政执法行为真正做到有法可依，有法必依，执法必严，违法必究，以堵塞制度上的漏洞，杜绝使用行政权力的随意性。

政府工作报告

——1993年3月15日在第八届全国人大第一次会议上（摘要）

一、改革开放和现代化建设取得伟大成就的五年

从第七届全国人民代表大会第一次会议，到这次大会的召开，已经整整过去了五年。在这五年中，我国经济蓬勃发展，社会不断进步，综合国力进一步增强，各方面都取得了举世瞩目的重大成就。

国民经济持续发展。1992年国民生产总值接近24000亿元，五年平均每年增长7.9%。农村经济全面发展，结构逐步调整。农业总产值平均每年增长4.9%，粮食生产摆脱了一度徘徊局面，连续四年获得丰收。工业生产有较大增长。交通运输和邮电通信有新的发展。

基本建设和技术改造取得新成就。

社会主义精神文明建设和各项社会事业取得新进步。科学技术事业成绩显著，教育事业有较大发展，改革开放迈出重要步伐。人民收入和生活水平进一步提高。

过去的五年，我们能够在国际国内复杂艰难的情况下取得新的成就，最根本的原因，就是坚持党的基本路线，走建设有中国特色的社会主义道路。为了胜利完成各项任务，今后在工作中要继续注意把握好以下几点：

必须紧紧抓住经济建设这个中心。

必须坚持深化改革和扩大开放。

必须保持社会政治稳定的局面。

必须坚持两手抓的战略方法。

必须进一步解放思想和发扬务实作风。

二、争取国民经济再上一个新台阶

今后五年是实现我国现代化建设第二步战略目标的关键性五年。经济建设方面的基本任务是：全面贯彻党的十四大精神，抓住机遇，加快改革开放和现代化建设步伐，依靠优化结构、技术进步和改善管理，提高经济效益，努力保持社会供求总量基本平衡，使国民经济再上一个新的台阶。

为此在经济建设中我们要着重抓好以下工作。

加强农业的基础地位。调整农业生产结构，在保持产量稳定增长的基础上，积极发展高产优质高效农业。逐步增加农业投入，改善农业生产条件，加强农业基建。大力发展乡镇企业，特别要积极扶持中西部地区乡镇企业的发展。稳定农村经济政策、深入农村经济改革，保持农村市场经济的发展。

加快基础设施和基础工业建设。

积极发展第三产业。

大力发展科学技术事业。

开创教育事业的新局面。

进一步扩大对外开放。

在发展经济的基础上改善人民生活。

三、加快建立社会主义市场经济体制的改革步伐

我国经济体制改革的目标，是建立社会主义市场经济体制。在九十年代初步建立起新的经济体制，今后五年是关键时期。从今年开始，就要力争在以下几个方面取得突破性的进展：

加快转换国有企业经营机制。
积极发展各类市场。
抓紧进行价格改革。
进一步改革劳动工资制度。
大力推进社会保障和城镇住房制度改革。
改善和加强宏观经济管理。

四、认真进行行政管理体制和政府机构改革

当前的突出问题，是政企不分，关系不顺，机构臃肿，效率低下。要围绕转变政府职能这个中心环节，用三年时间基本完成各级政府机构改革的任务。

这次国务院的机构改革方案，是本着转变职能，理顺关系，精兵简政，提高效率的原则制定的，重点是加强宏观调控和监督部门，强化社会管理职能部门。

五、以经济建设为中心促进社会全面进步

切实加强社会主义精神文明建设。
高度重视社会主义民主和法制建设。
认真抓好计划生育和环境保护。
努力发展卫生体育事业。
积极推进国防现代化建设。
不断巩固全国各族人民的大团结。

六、积极推进祖国和平统一大业

实现祖国统一，是包括台湾同胞、港澳同胞和海外侨胞在内的全中国人民的共同心愿。我们要坚定不移地按照“和平统一、一国两制”的方针，争取早日实现祖国统一。

七、关于我国的外交工作

在和平共处五项原则的基础上建立发展同世界各国的友好合作关系，是我国外交政策的基本方针。

积极发展同周边邻国的睦邻友好关系，争取和平安宁的周边环境，是我国外交工作的重点。

我们一向主张加强国际合作，推动经济发展和环境保护。

中国重视人权问题，并愿意与国际社会一道为实现联合国保护和促进人权与基本自由的方针和宗旨而努力。

建立国际新秩序，是世界各国人民的强烈愿望。中国政府主张在和平共处五项原则的基础上，建立和平、稳定、公正、合理的国际新秩序。

共和国历程

1994年

导　言

1994年，就与1993年及后面的1995年对比而言，无疑是建设的一年。全国上下，在市场经济建设取得初步成功的时刻，开始看到中华民族振兴、东亚雄狮猛醒的曙光。

在党的领导方面，十四届四中全会的召开，把新时期党建工作放到了重要的位置上；经济的稳定前进，则以三峡工程开工为代表，展示着发展的中国逐渐找回的那份自信；扶贫计划的制定，青年志愿者行动，甚或包括《劳动法》的出台，可说都是充满信心的奠基性工作。

当然，成就归成就，问题仍然存在，国有大中型企业转轨处于关键，整个社会对贪污腐化现象的讨论也出现新的转折，等等。但无论如何，历史必将在本年度的日历上记下清晰的一笔。

邓小平同志南巡讲话已有两年了，市场经济的观念已深入人心，现实的步伐可能是曲折的，但什么也无法阻挡中国稳定与发展的趋向。

1994年，与其说是对以往的总结，不如说是为以后的发展奠基，党建问题、贫困问题、道德问题、廉洁问题，作为承前启后的举措，本年度皆有新的方针抑或新的探索。三峡工程这个中国人的世纪之梦，竟然在本年度付诸实施，可谓具有象征意义，东方巨龙百余年来沦丧的自信，看来确实得到相当程度的恢复。我们期待着，美好的前景隐约在前方闪烁，将赋之于真正的追求者。

1994年诸项要紧事务的展开，意义是深远的。

共和国日历

政治

1月5—10、22、23、27—31日 香港特别行政区筹委会预委会政务、经济、法律、社会及保安、文化专题小组在京召开了各自的会议，并讨论解决了本次会议的议题。政务专题小组第三次会议讨论了关于港英最后一届立法局、两个市政局和区议会的终结问题。

1月7日 国务院举行第14次常务会议，会议审议并原则通过了《中华人民共和国劳动法(草案)》和《中华人民共和国外资金融机构管理条例(草案)》。

同日 新华社报道：最高人民检察院依法行使审判监督职权，对以车谋私并被宣告无罪的魏国范、阎长春依法予以纠正，重新确认犯有受贿罪，应受法律制裁。

1月21日《人民日报》报道：台湾"行政院陆委会"近日通过《大陆地区人民在台湾地区居留数额表》，决定将大陆配偶申请赴台居留的配额，从现行限制每年的300人放宽至每年600人，于1994年1月起实行。

1月21—24日 全国党员教育工作会议在京举行。会议提出加强改进党员教育，提高党员素质。

1月23日 李鹏签署国务院令，发布《农村五保供养工作条例》，自发布之日起施和地。

1月24～29日 全国宣传思想工作会议在北京举行。江泽民、李瑞环、朱镕基、刘华清、胡锦涛等党和国家领导人出席了会议。

2月1～5日 大陆海协会常务副会长唐树备与台湾海基会副董事长兼秘书长焦仁和在北京举行两会工作性商谈。

2月3日 李鹏总理签署国务院令，发布《国务院关于职工工作时间的规定》，自1994年3月1日起施行。

2月9日 邓小平同志与上海市党政军负责同志和部分老同志欢聚一堂，互致新春祝贺。

2月10日 中共中央、国务院在北京人民大会堂举行春节团拜会。

2月15～24日 国务院总理李鹏分别主持国务院全体(扩大)会议，邀请各民主党派中央、全国工商联的负责人和无党派人士以及科技、教育界人士、基层代表到中南海座谈，讨论政府工作报告。

2月16日 全国妇联七届二次常委会在京举行。

会议就迎接第四次世界妇女大会，做好非政府组织论坛的筹备工作，进行了专门研究。

2月25日～3月1日　中共中央纪律检查委员会第三次全体会议在北京召开，江泽民总书记到会作了重要讲话。

2月26、27日 香港特别行政区筹委会预委会经济专题小组会议在京举行。会议讨论并通过了对港英政府公开咨询的关于香港新机场管理和运作方式的《机场公司条例（草案）》修改意见和英方最近提交中方的关于香港新机场建设的第四个财务安排方案，并提出了处理的建议。

3月3—5日 香港特别行政区筹委会预委会社会及保安小组第三次会议在京举行。26—28日，香港特别行政区筹委会预委会法律专题小组第三次会议在京举行。29、30日，香港特别行政区筹委会预委会政务专题小组在京召开第六次会议。

3月4日　全国党校工作会议在北京召开。

3月7日　江泽民总书记在中南海与全国党校工作会议的代表座谈。江泽民要求重视和加强学习邓小平同志建设有中国特色的社会主义理论，进一步贯彻好理论联系实际的方针。他要求各级党委以社会主义现代化事业的战略全局，以党和国家的长治久安的高度看待干部教育工作，看待党校的重要作用。

3月8日　中国人民政治协商会议第八届全国委员会第二次会议在北京人民大会堂召开。全国政协主席李瑞环主持大会。全国政协副主席叶选平在会上作了中国人民政治协商会议全国委员会常务委员会工作报告。

3月10日　第八届全国人民代表大会第二次会议在北京人民大会堂开幕，大会开幕式由乔石主持。李鹏总理代表国务院作了政府工作报告，他在报告中首先回顾了去年的国内工作，提出了今年全党和全国工作方针，并对今年经济工作、勤政廉政工作、发展科教文事业、加强民主与法制建设提出了新的要求。

3月19日　中国人民政治协商会议第八届全国委员会第二次会议在人民大会堂闭幕。会议增选了朱光亚、万国权为八届全国政协副主席，补选朱训为秘书长，增选王蒙等7人为常委，并通过了政协八届二次会议的政治决议。

3月22日　为期13天的八届人大二次会议在北京人民大会堂闭幕。会议通过了关于政府工作报告的决议，关于1993年国民经济和社会发展计划执行情况与1994年国民经济和社会发展计划的决议，关于1993年国家预算执行情况和1994年国家预算决议。《中华人民共和国预算法》经大会审议和修改获得通过。

4月15日　中国人民银行外事局办公室副主任田野、香港《明报》记者席扬，因窃取、刺探国家金融、经济秘密，分别被北京市高级人民法院做出终审裁定，判处席扬有期徒刑十二年，剥夺政治权利二年。判处田野有期徒刑十五年，剥夺政治权利三年。

5月2日　中国银行开始在香港发行港币钞票，今年计划发行30亿港币。中国银行发行的港币钞票分别为1000元、500元、100元、50元和20元5种面值。中国银行参与港币发行，显示了对香港社会责任的承担，将对香港货币体系的平稳过渡以及香港的稳定繁荣起到积极作用。

5月12日　为期8天的八届全国人大常委会第七次会议在京闭幕。会议审议通过了新中国第一部对外贸易法和国家赔偿法，通过了关于修改治安管理处罚条例及修改中国人民解放军现役军官服役条例和中国人解放军军官军衔条例，任命宋瑞祥为地质矿产部部长、孙家正为广电部部长、郭振乾为审计署审计长等议案。

5月13日 纪念焦裕禄同志逝世三十周年大会在河南举行，胡锦涛代表党中央参加会议，并发表讲话指出，认真学习和弘扬焦裕禄精神是时代的要求和人民的呼唤。14日，焦裕禄纪念馆落成暨焦裕禄铜像揭幕仪式同时在河南省兰考县焦裕禄烈士陵园举行，胡锦涛等参加仪式并瞻仰了焦裕禄烈士陵园。

同日　新华社报道：据台湾报纸报道，台湾警方两艘400吨级的巡务船日前完成对南沙群岛的首次巡弋任务。台湾当局重申南海诸岛是中国领土。

6月9日 中纪委、监察部在京召开全国纪检监察系统电话会议，任建新在会上强调，要加大力度查处大案要案，把反腐败斗争引向深入。

6月10日 中纪委和监察部新闻发言人介绍说，辽宁省丹东市市长常义因不顾党纪国法，支持丹东市一些单位大量走私汽车，已被开除党籍，撤销职务并移送司法机关处理。

6月10日　辽宁省丹东市市长常义等少数市政府领导干部因同意一些单位走私大量汽车，严重损害了国家利益而被开除党籍，撤销丹东市市长职务，并移送司法机关处理。丹东市人民检察院以走私罪依法对常义逮捕归案。

6月17日 海峡两岸关系协会会长汪道涵致函

台湾海峡交流基金会董事长辜振甫，再次邀请辜振甫择地进行两会高层沟通接触。同日，海协会和海协会常务副会长唐树备分别致函台湾海基会和海基会副董事长焦仁和，建议安排两会负责人和副秘书长、处长级会谈事宜。22 日，海协会和海基会宣布两会商定公务人员入出境往来便利办法生效。同日晚间，台湾"陆委会"与海基会举行了"海陆两会高层联系会"，决定"陆委会"授权海基会 7 月在台北与海协会举行第五次事务性商谈。24 日，海协会致函海基会，建议筹组"台湾新闻媒体负责人大陆参访团"来访。

6 月 18 日　在京召开的中央调查组全体会议宣布：中央决定组织 20 个调查组分赴中央 24 个部委和 24 个省、自治区、直辖市，对开展反腐败工作的情况进行监督检查。

6 月 22 日　国家禁毒委员会召开全体会议，会上通报了去年以来全国禁毒工作情况，并布置了下阶段的任务。

6 月 28 日　中共中央总书记江泽民和中共中央政治局常委刘华清、胡锦涛等同志在京会见中央直属机关、中央国家机关和北京市先进基层党组织、优秀共产党员、优秀党务工作者的代表，通过他们向共产党员致以节日的祝贺。

7 月 1 日　中国进出口银行在北京正式开业。

7 月 3 日　国务院就印发中国《汽车工业产业政策》发出通知。工业产业政策提出：为争到 2010 年使中国汽车工业成为国民经济的支柱产业。1995 年年底前，国家不再批准新的轿车、轻型车整车项目。

7 月 4 日　李鹏总理签署国务院号令，发布《中华人民共和国国家安全法实施细则》，自发布之日起施行。

7 月 7—9 日 香港特别行政区筹委会预委会第三次全体会议在京举行。钱其琛致开幕词，江泽民会见与会代表。会议期间召开两次主任会议，确定了 13 名新增补委员，调整了各专题小组名单。

7 月 12 日 国务院台办发言人就台湾当局《台湾两岸关系说明书》发表谈话指出，世界上只有一个中国，台湾是中国的一部分。

7 月 21 日　海峡两岸关系协会致函台湾海基会，对 7 月 10 日台风袭击中因台方抢救不力造成大陆渔业劳务合作工人惨死事件表示关切。

7 月 23 日　中共中央、国务院召开的第三次西藏工作座谈会在北京结束。

8 月 4～7 日　海峡两岸关系协会常务副会长唐树备与台湾海基会副董事长兼秘书长焦仁和，在台北进行会谈。两会就妥善处理两岸人员人身财产安全重大紧急事故、就解决两岸劫机犯等遣返事宜等三项议题的主要症结问题等充分交换意见并达成共识。签署并发表了《海协与海基会台北会谈共同新闻稿》。

8 月 24—31 日 八届全国人大常委会第九次会议在京举行，乔石主持会议。会议通过了《中华人民共和国仲裁法》、《中华人民共和国审计法》。会议表决通过了批准《中华人民共和国和保加利亚共和国关于民事司法协助的协定》的决定、《中华人民共和国和蒙古国友好合作关系条约》的决定和八届全国人大常委会代表资格审查委员会关于选择、补选代表的代表资格的审查报告、《全国人大常委会关于郑耀棠等 32 名全国人大代表所提议案的决定》，还通过了任免名单。31 日，江泽民签署主席令，公布仲裁法和审计法，分别于 1995 年 9 月 1 日和 1995 年 1 月 1 日起施行。1988 年 11 月 30 日发布的审计条例同时废止。

9 月 15 日　首都各界代表在北京人民大会堂隆重集会，纪念中国人民代表大会成立 40 周年。

9 月 21 日　全国政协在北京人民大会堂举行座谈会，隆重庆祝中国人民政治协商会议成立 45 周年。

9 月 25～28 日　中国共产党第十四届中央委员会第四次全体会议在北京举行。全会由中央政治局主持，江泽民总书记作了重要讲话。全会集中讨论了党的建设问题，并作出了《中共中央关于加强党的建设几个重大问题的决定》。

9 月 29 日　国务院第二次全国民族团结进步表彰大会在北京人民大会堂隆重举行。

9 月 30 日　李鹏总理在人民大会堂举行盛大国庆招待会，庆祝中华人民共和国成立 45 周年。

10 月 1 日　北京举行盛大游园活动，庆祝中华人民共和国成立 45 周年。江泽民、李鹏、乔石、李瑞环、朱镕基、刘华清、胡锦涛、荣毅仁分别到公园，与 40 万群众欢庆节日。晚上，天安门广场举行大型国庆焰火晚会，党和国家领导人登上天安门城楼，10 万群众参加了联欢。

10 月 3 日　北京举行纪念包尔汉诞辰 100 周年座谈会。

10 月 8 日　为期 3 天的政协第八届全国委员会常务委员会第八次会议闭幕。会议一致认为中共十四届四中全会的《决定》十分及时，非常必要。会议通过了全国政协提案工作条例。

10月12～19日　江泽民在四川和湖北考察工作，并考察了三峡工程开工前的准备工作。他强调，现在我们的大政方针已定，关键在于各地各部门要结合实际，努力落实、落实、再落实。

10月21～27日　八届全国人大常委会第十次会议在北京举行。会议审议并通过了新中国历史上第一部母婴保健法和广告法，还通过了全国人大常委会关于批准《作业场所安全使用化学品公约》的决定等文件。

10月23日　国务院召开的为期4天的全国社会发展工作会议结束。会议确定了从1996年到2010年今后15年中国社会发展工作的重点。江泽民、李鹏、朱镕基会见了与会代表。

10月25日　原中顾委常委、解放军原总参谋长杨得志因病在北京逝世，终年83岁。

同日　全国政协副主席侯镜如因病在北京逝世，终年92岁。

11月1日　新华社报道：中共中央决定：张全景同志任中共中央组织部部长，赵志浩同志任山东省委书记。吕枫同志和姜春云同志分别不再担任中央组织部部长和山东省委书记、常委、委员职务。

11月2日　《邓小平文选(1938—1965)年》和《邓小平文选(1975—1982年)》，经邓小平同志同意，由中共中央文献编辑委员会修订，人民出版社出第二版，改称《邓小平文选》第一卷、第二卷。从即日起在全国新华书店发行。

11月2日《邓小平文选(1938－1965年)》和《邓小平文选(1975－1982年)》，经邓小平同志同意，由中共中央文献编辑委员会修订，人民出版社出第二版，改称《邓小平文选》第一卷、第二卷。从即日起在全国新华书店发行。同日，中央办公厅转发了中宣部、中组部关于学习《邓小平文选》第一、二卷的通知，要求各级党委切实加强对学习的领导，结合实际，抓好落实。10日，电子版《邓小平文选》问世。

11月8日　《人民日报》报道：湖北省财政厅副厅长曾繁衍因索贿、受贿，被开除党籍和撤销职务。

11月9日　新华社报道：中组部近日发出《关于坚决防止和纠正选拔任用干部工作不正之风的通知》。

11月11日　中纪委、监察部就清理领导干部使用进口豪华车时限作出具体答复。

11月14日　厦门市郊遭台湾当局在小金门驻军炮击，造成4人受伤，其中重伤2人。15日，国务院台办发言人就厦门市效遭台湾当局在小金门驻军炮击事件发表谈话，强烈谴责台湾当局这一行径，要求迅速查明情况，严惩肇事者。当天，据台湾"中央社"报道说，台湾当局表示对厦门市郊遭炮击事件承担责任。

11月18日　邓小平大型图书展在澳门展览中心展出，澳督韦奇立等参加开幕仪式。

11月22～27日　海协与台湾海基会副秘书长级事务性商谈在南京举行第一次会商，双方就两岸劫机犯等遣返事宜较为详细地交换了意见。

11月24日　新华社报道：中共中央近日发出《关于加强农村基层组织建设的通知》，要求各地各部门认真贯彻执行。

12月3日　国务院第27次常务会议在北京举行，原则通过人民警察法草案和票据法草案。

同日　为期4天的全国组织工作会议在京闭幕。江泽民在会上发表讲话时强调，要抓紧建设好县以上各级领导班子，抓紧培养选拔优秀年轻干部，努力造就大批能够跨世纪担当重任的领导人才。

12月7日　4名在往返于北京至莫斯科之间的3/4国际列车上作案的"车匪路霸"在京被处决。

12月8～10日　香港特别行政区筹委会预委会第四次全体会议在北京举行。会议通过了第四次全体会议新闻公报，并部署了1995年上半年的工作。

12月9日　中共中央举办法律知识讲座，江泽民、乔石、李瑞环、刘华清、胡锦涛等听取第一讲。江泽民在讲座开始前讲话指出，各级领导干部必须学习和掌握法律知识。

同日　新华社报道：中共中央决定，贾志杰同志任湖北省委书记，安启元同志任陕西省委书记。

12月11日　党和国家的优秀领导人、杰出的无产阶级革命家、我国经济工作的卓越领导人，原中共中央政治局常委、国务院副总理姚依林同志，因病医治无效，在京逝世，终年77岁。姚依林同志在住院和病重期间，江泽民、李鹏、乔石、李瑞环、朱镕基、刘华清、胡锦涛、荣毅仁和邓小平、陈云等同志分别或托人前往看望。19日，姚依林同志遗体在京火化，江泽民、李鹏等前往医院送别，天安门、新华门等地下半旗致哀。

12月16～19日　全国人事厅局长会议和全国编办主任会议在北京举行，中央机关的定职能、定机构、定编制的"三定"工作基本结束，地方机构和事业单位是明年机构改革的重点。李鹏会见了与会代表。

12月17日　中国高级公务员培训中心基地在

京落成。

12月20日　中央军委隆重举行《聂荣臻传》出版发行暨纪念聂荣臻诞辰95周年座谈会，江泽民、乔石、刘华清、张震出席，江泽民在讲话时高度评价聂帅的不朽功勋。

12月21～29日　八届全国人大常委会第11次会议在北京举行，乔石主持会议并讲话。会议通过了新中国第一部监狱法及其他决定和任免事项。会议决定1995年3月5日召开八届全国人大第三次会议。29日，江泽民签署主席令，发布《中华人民共和国监狱法》，自公布之日起施行。

12月22日　《人民日报》报道：中组部近日下发了《关于进一步整顿软弱涣散和瘫痪状态党支部的意见》

12月23日　《胡乔木回忆毛泽东》、《胡乔木文集》第三卷由人民出版社出版。朱镕基出席出版座谈会并讲了话。

12月24日　回良玉任安徽省代省长。

12月25日　全面记述毛泽东军事活动的编年体著作《毛泽东军事活动纪事》出版。

同日　陈焕友当选为中共江苏省委书记。

12月26日　《人民日报》报道：刘明祖当选为内蒙古自治区党委书记。

同日　《人民日报》首次正式发表毛泽东同志诗词二首《虞美人·枕上》、《七律·洪都》。

同日　《人民日报》报道：中国毛泽东诗词研究会成立暨毛泽东诗词研讨会在北京举行。

12月27日　国务院台办发言人就台湾当局负责人连战关于"现阶段的两岸关系是以经贸为主轴"的讲话发表谈话。希望台湾当局采取切实措施，取消影响两岸经济交流的种种限制。

12月28日　《人民日报》报道：程安东任陕西省代省长。

12月31日　江泽民对中国国际广播电台海外听众及港澳台胞发表题为《共同迎接新世纪》的新年讲话。

********经　济********

1月1日　中国外汇管理实现汇率并轨，实行以市场供求为基础、单一的、有管理的浮动汇率制；取消外汇留成和上缴，实行银行结汇、集汇制；建立银行间外汇交易市场，改进汇率形成机制；禁止外币在境内计价、结算、流通；取消外汇收支的指令性计划，国家主要运用经济、法律手段实现对外汇和国际收支的客观调控。

1月2日《人民日报》报道：国务院决定，自今年1月1日起适当降低小汽车进口关税税率，同时调整进口小汽车减免税政策。

1月5－8日 全国农业工作会议在京召开，会议提出今年的目标是增加农民收入，稳定农产品供给。

1月6日 全国冶金工作会议在上海宝钢召开。会上传达了李鹏对冶金工业的重要指示，要求冶金工业着重抓好品种质量。据悉，我国钢产量1993年已达到8867.6万吨。

1月12～15日　全国金融工作会议在北京召开。

1月14日 我国发行第一笔10亿美元的全球债券。

1月17日　中美两国政府代表关于第四个双边纺织品贸易协议谈判在北京结束，双方签署了中美纺织品协议谅解备忘录文本。

1月31日《人民日报》报道：财政部继1月23日向社会公开发行30亿元半年期非实物国库券之后，又决定二月份再向社会公开发行100亿元一年期非实物国库券。

2月1日　中国引进外国资金、先进技术和设备建设的第一座大型核电站——广东大亚湾核电站一号机组正式投入商业运行，这标志着中国核电事业迈出了新的步伐。

2月28日　国国统计局发布1993年国民经济和社会发展统计公报。

同日　经国务院同意，国家计委发布《关于商品和服务实行明码标价的规定》。

3月13日　国务院提出将以3月到6月期间开展一次全国性的物价大检查。检查重点是与人民生活关系密切的基本生活必需品和服务价格。检查的范围是所有企业、个体工商户和有收费行为的行政事业单位。

3月23日　中共中央农村工作会议在北京举行。江泽民和李鹏作了重要讲话。江泽民在讲话中提出今年农业和农村工作的基本任务是：保证粮、棉、油和"菜篮子"的生产和供应，全面发展农村经济，增加农民收入；保持农村社会的稳定。李鹏指出：提高粮棉收购价格，调动农民生产积极性，保证农业生产资料的供应，控制价格上涨等。

4月5日　全国物价局局长会议从5日至8日

在武汉召开。国家计委主任陈锦华参加会议，并作了重要讲话。他要求各级物价局要认真研究国务院制定的各项价格调控措施，坚决抑制物价过度上涨。

4月7日　经国务院批准，中国对食盐实行专营。近年来，劣质盐、非碘盐冲击食盐和碘盐市场。严重影响了人民群众的身体健康和素质的提高，实行食盐专营，有利于实现食盐全面加碘，实现到2000年消灭碘缺乏病的目标，从今年起，食盐的生产、批发都将实行许可证制度。

4月8日　中国证券监督管理委员会秘书长、新闻发言人朱利发表谈话说：中国将暂停审批成立新的期货交易市场和经纪机构，取缔非法期货经纪活动，对现有的各种期货交易机构进行严格审核，重新登记注册。为保证期货市场的试点工作健康进行，国务院同时还作出了三条规定。

4月12日　国家税务总局负责人称：鉴于我国证券市场发育不成熟，股份制处于试点阶段，对股票转让的计算、征税办法和纳税期限的确定都需要深入研究，因此，今明两年对股票转让暂不征税。

4月13日　为有效集中资金保证国家重点建设，增强固定资产投资宏观调控能力，国务院决定组建国家开发银行正式成立，姚振炎出任首任国家开发银行行长。

4月22日　中国证券监督管理委员会秘书长朱利透露，国务院证券委员会作出了停止钢材、食糖、煤炭期货交易的6条具体意见。

4月26日　朱镕基在浙江省考察时强调建立适应社会主义市场经济的粮食购销体制。这一体制的核心问题是要建立合理的粮食价格，他要求国有粮食部门将政策性与经营性两个部分从业务上、机构上分开。

4月28日　国务院决定组建国务院领导的政策性金融机构——中国进出口银行。佟志广任董事长，雷祖华任行长。

5月13日　发生在中国农业银行衡水中心支行的100亿美元备用信用证诈骗案件由河北省高级人民法院二审终结，8名罪犯被判有期徒刑。

5月15日　国务院办公厅发出加强国有企业产权交易管理的通知强调：省、自治区、直辖市人民政府组织国有企业产权交易活动，必须报国务院审批，未履行报批手续的，立即停止交易，补办手续。地市级以下人民政府不准组织国有企业产权交易活动。

5月17日　国家计委通报的当前国民经济形势显示，总体态势趋好，工业生产、投资、物价等都在高水平上稳中有降。

6月5日　国家税务总局发布关于增值税专用发票换版的公告。经国务院批准，1994年7月1日起，全国将统一使用新版专用发票。

6月6日　中共中央政法委员会在北京召开全国电话会议，部署大力查处经济犯罪大案要案的工作。中共中央书记处书记、中央政法委书记任建新要求，今年要把贪污贿赂，金融诈骗，走私等严重经济犯罪案件作为重点来抓。

6月21日　全国金融机构监管工作会议于21日至24日在北京召开，会议强调：金融宏观调控权集中在中央。当前要从严格监管金融机构，维护金融秩序，对违法设立和越权批准的金融机构认真清理，整顿，所有的金融机构的设立都必须经过人民银行总行的批准。

同日　“八五”重点工程“引大入秦”总干渠贯通。

7月5日　中国海关总署据《汽车工业产业政策》决定：对进口汽车、摩托车的税收和管理实行新规定。

同日　八届人大常委会第八次会议通过了《中华人民共和国劳动法》、《中华人民共和国城市房地产管理法》、《全国人大常委会关于惩治侵犯著作权的犯罪决定》三部法律。

7月16日　李鹏总理在中南海主持召开国务院第六次全体会议，讨论今年上半年经济形势和下半年经济工作。

7月29日　国务院召开加强知识产权保护工作电话会议。

8月2日　全国财政工作会议在京举行。

8月13日 新华社报道：国务院最近发出关于禁止在公路上乱设站卡乱罚款乱收费的通知。邹家华在交通部、公安部召开的电话会议上提出采取坚决措施治理公路“三乱”。

8月15日　国务院副总理兼中国人民银行行长朱镕基在北戴河召开的中国人民银行全国分行行长座谈会上发表重要讲话。

8月18～19日　由国务院召开的全国农业生产资料流通体制改革工作会议在京举行。

8月21日 浙江省温州、台州等9个地市共40多个县市遭17号台风袭击，损失严重。24日，党中央、国务院致电表示慰问。中央工作组于23至25日深入灾区，了解灾情。

8月29日　国务院召开的全国棉花工作会议在京举行。

9月6日　国务院召开全国进一步加强物价管理工作电视电话会议。

9月16日 国家"八五"重点建设项目——兰新铁路复线提前全线铺通。邹家华等出席通车典礼。这条长达1622公里的铁路复线全面投入运营后，将使大西北铁路运输的"瓶颈"制约大为缓解。

9月17日 新华社报道：国务院日前发出关于开展1994年税收财务物价大检查的通知。

9月20日 宝钢三期工程的第一个大项目——宝钢三号高炉建成投产，标志我国大型高炉达到世界先进水平。

10月4～6日　国际货币基金组织和世界银行1994年会在马德里举行。朱镕基副总理在会上发言，阐述中国对当前国际经济看法，介绍了中国改革开放及经济发展的情况。

10月9日　新华社报道：国务院最近就切实做好1994年度棉花购销工作发出通知。通知说，国务院决定，当前不放开棉花经营、棉花市场、棉花价格，继续实行国家统一定价，由供销社统一经营。

10月10日　甘肃引大通河水入秦王川的自流灌溉工程，经18年奋战，总干渠全线通水。

10月10～15日　李鹏在辽宁考察工作，他再次强调，要集中力量搞好国有大中型企业。

10月14日　新华社报道：国务院最近就进一步加强药品管理工作发出紧急通知。

10月25日 我国内湖第一长桥太湖大桥正式通车。大桥全长4308米，181孔，桥面宽12米。

10月26～29日　全国农村基层组织建设工作会议在北京举行。朱镕基主持会议，胡锦涛代表党中央作重要讲话。江泽民等中央领导同志会见了与会代表。江泽民强调，要把农业和农村工作摆在经济工作首位。

11月2～4日　国务院在京召开全国建立现代企业制度试点工作会议。朱镕基在会上指出，企业改革是明年经济体制改革的重点。

11月3日　新华社报道：国务院确定国内百户企业进行试点，探索建立现代企业制度的经验。

11月5日　新华社报道：中国证监会、国家外汇管理局等部门联合发出通知，要求严厉查处非法外汇期货和外汇现金交易。

11月6日　《人民日报》报道：历时16年的全国第二次土壤普查工作近日圆满完成。资料表明中国土壤资源不少于132亿亩。

11月9日　国务院向各地区、各部门发出《关于严格控制消费基金过快增长和加强现金管理的通知》。

11月9日　新华社报道：由财政部、国有资产管理局和中国人民银行联合制定发布的《国有资产收益收缴管理办法》自1995年1月1日起施行。

11月9～10、11～12、13～14、15～17日　香港特别行政区筹委会预委会政务小组第十二次会议、经济小组第十一次会议、社会及保安小组第七次会议、文化小组第七次会议分别在京举行。

11月12日　新华社报道：劳动部日前就严格控制消费基金过快增长提出措施，并要求各地劳动部门执行。

11月13日　《人民日报》发表李鹏的文章《发展高产优质高效农业》。

同日　由团中央和中国青年企业家协会联合举办的第四届全国杰出(优秀)青年企业家评选活动揭晓。89人被评为优秀青年企业家。

11月13～15日　第二届全国乡镇企业表彰会在京召开。

11月14～20日　机械工业部在京召开当代国际轿车工业发展与中国轿车工业发展战略技术交流研讨会。

11月15日　吉林市银都夜总会发生大火殃及市博物馆，七千万年前的恐龙化石遭焚，部分文物字画付之一炬。

同日　新华社报道：我国外贸首次突破2000亿美元，1994年1至11月已达2002.8亿美元。

11月19日　《人民日报》报道：经国务院批准组建的又一家政策性银行——中国农业发展银行日前正式成立。

11月20日　新华社报道：人事部近日发出通知，要求各级人事部门认真贯彻《国务院关于严格控制消费基金过快增长和加强现金管理的通知》。

同日　被列为交通部和山西省"八五"计划的重点建设项目：风陵渡黄河公路大桥通车。大桥全长1410米，为特大型公路桥。

11月21日　中国人民银行发布公告，决定外汇兑换券1995年1月1日起停止在市场上流通并限期1995年6月30日之前，境内外持券者办理完兑换事宜。

11月24日　总投资逾15亿元的南京汽车制造厂引进意大利菲亚特集团依维柯轻型汽车项目建

成，通过国家验收。本项目年产整车和发动机各6万辆(台)。

11月25日　燃烧了38天的新疆塔里木盆地北部的油井大火被扑灭。

11月26日　国家重点建设项目，湖北隔河岩水电站建成投产。电站总装机容量121.1万千瓦，总投资36亿元。工程改善了清江航道90公里。

同日　铁道部在山西嘉峰站举行侯月铁路全线铺通庆祝活动。国务院发了贺电。侯月铁路西起山西侯马市，东至河南月山，全长256.6公里，为电气化复线。

11月28～12月1日　中共中央和国务院在北京召开中央经济工作会议。

11月29日　新华社报道：据统计我国目前已成为世界第二大水果生产国。1993年全国人均水果占有量达25.4公斤。

同日　中华全国工商业联合会等单位联合举办的'94中国十佳民营企业家评选活动在京揭晓。

12月7日　目前国内规模最大、设施齐全、功能完善的城市高架快速干道——上海内环线工程全线通车。全线长48公里，设计车速每小时80公里，并配套建设4座大型互通式立交桥。

12月8日　《人民日报》报道：以技术贸易为主的大型企业集团——中技集团在京成立。李鹏题词祝贺。

12月9日　新华社报道：财政部驻各地监察办事机构1995年正式运转，以强化中央财政对国有企业的调控和监督管理。

12月10～13日　全国计划工作会议在北京举行。邹家华副总理在会上作报告时提出，以抑制通货膨胀为中心环节，加强和改善宏观调控，努力实现1995年宏观经济目标。

12月12日　上海地铁一号线全线通车。全线长16.1公里，日客运量可达百万人次。

同日　新华社报道：我国外贸首次突破2000亿美元，1994年1月11月已达2002.8亿美元。

12月14日　长江三峡工程正式开工，李鹏出席开工典礼并发表重要讲话。

12月15～17日　李鹏在湖南考察时指出，各地要真正把加强农业放在经济工作首位，切实把农业搞上去。

12月16～20日　全国经贸工作会议在北京举行。中央书记处书记吴邦国谈1995年全国经贸工作的主要任务是，认真抓好深化国有企业改革试点，加强国民经济运行综合协调。

12月20～23日　全国经济体制改革工作会议在北京举行。

12月21日　新华社报道：内贸部近日就批发市场的名称问题作出规定，将全国批发市场名称统一为分"中心批发市场"和"地方批发市场"两类。

12月22日　广深准高速铁路建成通车，全线长147公里，时速可达160公里。

12月25日　新华社报道：我国钢产量1994年已突破9000万吨。

同日　国务院全国第三产业普查办公室发布中国首次第三产业普查结果：至1992年三产单位2184万个，其中企、事业单位495万个，城乡三产个体户1689万个，三产从业人员过亿，增加值9000亿元。

12月30日　国家统计局举行新闻发布会宣布，1994年中国国内生产总值达43800亿元，比上年增长11.8%。

12月31日　《人民日报》报道：中国人民银行决定从1995年1月1日起，提高对金融机构的贷款利率，在现行利率基础上平均提高0.24%。

军　事

4月5日　1994年全国军队转业干部安置工作会议在济南召开。国务院军转工作小组组长、人事部长宋德福指出：要把师团职转业干部作为安置重点，采取措施，妥善安排好他们职务，要努力把转业干部的住房问题解决好。

10月7日　中国进行了一次地下核试验。

10月8日　国务院和中央军委发布命令，张树田等15名同志晋升为武警中将、少将警衔。授衔仪式在北京举行。

10月26日　《人民日报》报道：国务院和中央军委最近发出《关于1994年冬季士兵退出现役工作的通知》，对退伍军人安置政策做出重大调整。

11月2日　中央军委副主席刘华清会见俄罗斯海军司令格罗莫夫一行。

11月4日　中央军委副主席刘华清会见了印尼陆军总参谋长维斯莫约。

11月6日　《人民日报》报道：中国女队在国际军事五项锦标赛上夺得团体冠军，男队获得亚军。

11月15～17日　《八路军山东纵队史》编写完

成，编委会顾问审稿会议在京举行。刘华清、张震为该书题词。

12 月 15 日　派驻朝鲜军事停战委员会朝中方面的中国人民志愿军代表团一行 6 人奉调回国。

外　交

1 月 7 日 外经贸部发言人发表谈话，对美国单方面宣布削减中国纺织品对美出口配额提出严正抗议。

1 月 13—18 日 美国前总统乔治·布什一行访问我国。访问期间，李鹏、江泽民和万里先后会见布什一行。

1 月 16～30 日　全国人大常委会委员长乔石前往德国、瑞士和奥地利三国进行了为期 15 天的正式友好访问。

2 月 3 日 外交部发言人在记者招待会上答记者问时说，我们坚决反对美国以人权为借口干涉中国内政。发言人还说，港澳如与台湾安排跨越 1997 年或 1999 年的三地航运，英葡需事先同中国政府磋商。

2 月 4 日 中国驻布基纳法索大使李永谦就布政府 2 月 2 日与台湾恢复所谓外交关系一事向其提出强烈抗议，并宣布中止同布的外交关系。5 日，外交部发言人发表谈话指出，中国与布基纳法索关系发生逆转是中国方面所不愿看到的，责任完全应该由布政府承担。

2 月 7 日　外交部发言人在记者招待会上就台湾李登辉计划于春节期间前往印尼、泰国"度假"一事答记者问时说，如果与中国建交国家的政府接受李登辉访问，将损害与中国的友好合作关系。12 日，外交部就印尼和菲律宾接受李登辉往访和经停一事，分别召见印尼和菲律宾驻华使节提出了抗议。17 日，发言人在答记者问时就李登辉访问泰国事回答了记者的提问。他说："中国外交部已经就此向泰国方面表明了中国政府的严正立场。"

2 月 15—22 日 中国政府边界谈判代表团工作小组和哈萨克、吉尔吉斯、俄罗斯和塔吉克 4 国政府边界谈判联合代表团工作小组第 12 次会议在京举行。

2 月 17 日 外交部发言人在记者招待会上答记者问时说，中国坚决反对美国方面向台湾出售武器。发言人还说，日本的一本刊物载文所说"中国认为日本是'二十年后的主要敌人'"的话是没有根据的，是极少数人的蓄意挑拨，中日世代友好是两国人民的共同愿望。发言人还对朝鲜同意国际原子能机构对其核设施进行核查一事发表谈话说："我们对这一进展表示欢迎。这再次表明解决朝鲜核问题的唯一途径是对话。

2 月 23 日　应日本国政府的邀请，国务院副总理朱镕基离京赴日访问。

2 月 25 日　中葡联合联络小组三大问题工作小组第 11 次会议在澳门举行，双方就解决澳门过渡期公务员、法律本地化以及中文的官方地位三大问题进行了磋商。

2 月 28 日　中国外交部发言人公布了中英关于香港 1994/1995 年选举安排会谈中几个主要问题的真相。

3 月 3 日 外交部发言人在记者招待会上答记者问时说，克林顿总统和美国政府近来都表示要永久性地解决中国的最惠国待遇问题，这一想法是明智的。发言人说，把最惠国待遇问题与人权问题挂钩，实际上是侵犯人权。

3 月 18 日　关贸总协定中国工作组 15 日至 18 日在日内瓦举行第 16 次会议，审议中国恢复关贸总协定缔约国的地位。绝大多数代表明确表示希望尽早结束关于中国"复关"谈判，使中国在恢复关贸总协定缔约国地位的同时成为定于明年初成立的世界贸易组织创始国成员。会上欧共体向中方提交了一份中国"复关"议定书草案，这被认为是标志着实质性谈判的开始。

3 月 19 日　日本首相细川护熙从 19 日至 21 日对中国进行正式访问。江泽民主席会见了细川护熙首相。李鹏总理与细川首相举行了会谈，双方就世界形势、两国的经贸合作等问题交换了看法。

3 月 25 日　新华社香港分社副社长朱育诚在香港接受记者采访时就港英当局最近同意修订《新界土地（豁免）条例》（草案）一事发表谈话指出，新界居民的继承权是历史遗留下来的问题，应由中英双方通过外交磋商加以解决。28 日，香港新界乡议局致函港督彭定康，表示反对修订《新界土地（豁免）条例》（草案）。29 日，国务院港澳办发言人发表谈话指出，新界居民的合法权益必须受到保护。

3 月 26 日　大韩民国总统金泳三抵达上海，对中国进行为期 5 天的正式访问。这是金泳三就任总统后首次访华，访华期间，江泽民、李鹏、乔石分别会见了金泳三总统。江泽民在会谈中强调指出：处理朝

鲜半岛问题要以维护发展朝鲜半岛的和平与稳定这个大局出发，朝鲜半岛的核问题应该在四方三边对话框架内通过对话妥善解决。会谈结束后，双方签署了中韩两国关于对避免双重征税和防偷漏税的协定以及中韩文化合作协定。

3月26—30日 韩国总统金泳三访问我国。访问期间，江泽民主席同金泳三举行会谈；李鹏总理和乔石委员长分别会见金泳三。钱其琛副总理兼外长同随同来访的韩国外务部长官韩升洲举行会谈。28日，中韩签署两国政府关于对所得避免双重征税和防止偷漏税的协定等文件。28日和29日，金泳三先后在北京发表演讲和举行记者招待会。

4月4—8日 厄立特里亚总统伊萨亚斯访问我国。访问期间，江泽民主席同伊萨亚斯举行会谈；乔石委员长会见伊萨亚斯。4日，中厄签署中国政府向厄立特里亚政府提供贷款协定等文件。

4月18日 李鹏总理对中亚4国乌兹别克斯坦、土库曼斯坦、吉尔吉斯斯坦、哈萨克斯坦和蒙古国进行正式访问，这次访问使中国与中亚国家的关系进入了新纪元。中国还先后与这些国家签署了经贸合作等多项文件。

4月21—23日 埃及总统穆巴拉克访问我国。访问期间，江泽民主席同穆巴拉克举行会谈；乔石委员长和朱镕基代总理分别会见穆巴拉克；钱其琛副总理兼外长与随同穆巴拉克来访的埃及外长穆萨举行会谈。21日，江泽民接受埃及《金字塔报》社长兼总编辑的采访。同日，中埃两国签署关于鼓励和相互保护投资协定等文件。

4月23日 江泽民主席和李鹏总理电唁美国前总统尼克松逝世。同日，朱镕基副总理和钱其琛副总理兼外长也分别致电，对尼克松逝世表示哀悼。27日，钱其琛和国务委员兼国务院秘书长罗干前往美国驻华使馆吊唁尼克松逝世。

5月1日 法国经社理事会主席马泰奥利一行自4月26日至今访问我国。访问期间，荣毅仁副主席、李瑞环主席和钱其琛副总理兼外长分别会见马泰奥利一行。

5月2—21日 全国政协主席李瑞环访问芬兰、瑞典、挪威、丹麦和比利时。访问期间，芬兰总统阿赫蒂萨里、总理阿霍，瑞典首相比尔特，挪威代首相戈达尔，丹麦首相拉斯穆森和比利时首相德阿纳等先后会见李瑞环。李瑞环先后会见5国议会领导人，并同5国外长、外交大臣或议会领导人先后举行会谈。9日和18日，李瑞环先后在瑞典首都斯德哥尔摩和比利时首都布鲁塞尔发表题为《中国的改革开放和现代化建设》及《中国的对外政策和现代化建设》的演讲。

5月3—7日 肯尼亚总统莫伊访问我国。访问期间，江泽民主席同莫伊举行会谈；李鹏总理会见莫伊。6日，中肯两国政府签署经济技术合作协议等文件。

5月4日 中国外交部发言人就5月3日日本法务大臣永野茂门声称"南京大屠杀是捏造的"一事指出，国际社会对日本侵华战争的性质和南京大屠杀的历史事实早有定论，并对某些日本内阁成员公开篡改历史、否认事实，为日本军国主义辩解的行径表示愤慨。

5月5日 中国外交部副部长田曾佩奉命就美国《1994年和1995年财政年度对外关系授权法》中含有多项反华条款一事向美国方面提出强烈抗议。

5月19日 外交部发言人在新闻发布会上说，台湾声称准备接受南非对海峡两岸的双重承认是制造两个中国的又一个阴谋。

同日 中国海洋石油公司发言人就越南报纸4月25日发表文章。称美国克里斯通公司与中国海洋石油公司签订的"万安北—21"石油勘探开发合同"侵犯了越南的主权"的言论发表谈话指出，1992年中美签订的"万安北—21"是具有法律效力的合同，该合同区位于中国主权管辖的南沙群岛海域范围之内，对越方的指责，我公司完全不能接受。

5月26日 美国总统克林顿宣布决定延长1994年至1995年度中国最惠国待遇。并表示在以后年度审议时将人权问题与最惠国待遇脱钩。

同日 俄罗斯联邦主席切尔诺梅尔金于26日至29日对中国进行首次正式访问。江泽民、李鹏会见了切尔诺梅尔金主席。双方就中俄国界管理制度和经贸、科技合作签定了协定和议定书。

5月27日 我国外交部就美国总统克林顿宣布延长1994至1995年度对华最惠国待遇事发表声明表示欢迎，并要求美国解除所有对华制裁。同日，外经贸部发言人发表谈话指出，只要排除人为障碍，中美经贸关系就一定会进一步发展。

5月27—31日 联合国第四次世界妇女大会秘书长蒙盖拉夫人赴京考察第四次世界妇女大会筹备工作的进展情况。在京期间，刘华秋副外长、陈慕华副委员长和中国第四次世界妇女大会筹委会主席、国务委员彭珮云先后会见蒙盖拉夫人。29日，蒙盖拉夫人在京接受记者采访。

6月21—30日 中英联合联络小组第29次会议在香港举行并发表新闻公报。会上，中英双方代表就目前香港用于防务目的的土地的前途问题达成了协议。

6月28日 李鹏总理前往奥地利、德国、罗马尼亚等欧洲三国进行正式访问。

6月29日 中华人民共和国驻西班牙特命全权大使朱国清和安道尔公国外交部长马克·维拉·阿米戈，在安道尔签署建交公报，宣布两国正式建立大使级外交关系。

7月8日 朝鲜劳动党中央委员会总书记金日成逝世。

7月9日 中国共产党和国家领导人江泽民、李鹏、乔石联名致电朝鲜劳动党中央委员会、劳动党中央军事委员会和政务院，对朝鲜劳动党中央总书记、朝鲜民主主义人民共和国主席金日成不幸逝世表示最深切的哀悼和最诚挚的慰问。

7月11日 中国共产党和国家领导人江泽民等前往朝鲜驻中国大使馆，沉痛悼念金日成逝世。

7月12日 李鹏总理自6月29日至今访问奥地利、德国和罗马尼亚。访问期间，李鹏先后同奥总统克莱斯蒂尔、总理弗拉尼茨基，德总统赫尔佐克、总理科尔，罗总统伊利埃斯库、总理沃克罗尤以及3国议会领导人举行会谈或会见，深入交换意见，取得了广泛的共识。陪同李鹏总理访问的中国政府高级官员和企业家也先后同3国政府高级官员和企业家进行对口会谈，并签订了一系列经贸合同、协议和意向书。1日，李鹏在维也纳就中国国内形势和一些重大国际问题接受奥新闻单位记者的采访。5日，李鹏应邀在波恩向德工商界发表题为《中国的改革开放和中德关系》的演讲中，提出了中国发展对德关系的4项原则。6日，李鹏在波恩接受德国电视二台记者采访，就广泛问题回答了他的提问。9日，李鹏在慕尼黑就中德关系，中国国内问题等接受德《商报》主编谢费尔的采访。11日，李鹏在罗总统伊利埃斯库为他举行的欢迎宴会上致答词时提出中国同东欧国家发展关系的基本政策。12日，中罗两国签署《中罗关于相互友好合作关系的联合声明》等文件。同日，李鹏在布加勒斯特接受罗新社等7家当地新闻记者的采访，就欧洲之行、中罗关系等广泛的国际问题回答了记者的提问。

7月22日 中国常防联合国代表李肇星约见联合国秘书长加利，奉命就尼加拉瓜等少数国家要求在第49届联大议程中列入所谓台湾在联合国"代表权"的议题事面交了有关信件，郑重阐明了中国政府立场。

8月27日 美国商务部长布朗来华进行为期6天的访问。

9月1日 外交部发言人在记者招待会上就香港问题和有关美国"95美国海外活动拨款法"等问题回答记者提问时说，港英的三级政治架构，即港英最后一届立法局、两个市政局、区议会，只能存在到1997年6月30日，这是英国对香港的管治届时终结的必然结果。发言人还说，美国总统8月23日签署的"95年海外活动拨款法"是一项带有政治歧视性的对中国极不友好的法案，它是对中国计划生育政策的污蔑，严重违背了联合国的宗旨和原则。

9月2～12日 应俄罗斯联邦总统叶利钦、乌克兰总统库奇马、法国总统密特朗的邀请，江泽民主席对俄乌两国进行正式访问，对法国进行国事访问。

9月10日 外交部副部长刘华秋约见美驻华大使芮效俭，奉命就美国提高美台关系问题向美国政府提出强烈抗议。

9月14～17日 应中国政府邀请，联合国秘书长布特罗斯·加利来华进行正式访问。

9月14～17日 应江泽民主席的邀请，匈牙利共和国总统根茨·阿尔帕德对中国进行国事访问。

9月19～24日 应李鹏总理的邀请，斐济共和国总理西蒂维尼·兰布卡少将对中国进行正式访问。

9月26日 中国副总理兼外长钱其琛与日本副首相兼外相河野洋平在联合国举行会谈，就中日关系的最新事态发展坦率地交换了意见。

10月3日 社民党第3党联盟候选人卡多佐当选巴西总统。

10月3～4日 钱其琛副总理兼外长访问美国。

10月5日 国务院港澳办发言人就港督彭定康当天发表的1994年施政报告的内容发表谈话强调，希望英方真正拿出合作诚意。

同日 国务院港澳办发言人就台湾势力租用香港市政局所属的文化场所举办"双十节"庆祝晚会的问题发表谈话说，港英当局如允许台湾借文化中心举行所谓的庆祝活动，是与英方强调的中英合作背道而驰的，希望港英悬崖勒马，不要再挑起新的争论。10日，外交部发言人在答记者问时说，港英当局允许台湾势力在港府辖下官方场地举办活动，违背了英方关于"一个中国"的承诺。对此我们表示愤慨。

10月7～10日　捷克总理克劳斯访问中国。访问期间，李鹏总理同克劳斯会谈，江泽民主席会见克劳斯。

10月10日　新华社全文播发今年3月中国政府向联合国提交的《中华人民共和国执行〈提高妇女地位内罗毕前瞻性战略〉国家报告》。

10月10～16日　塞拉利昂国家元首斯特拉瑟访问中国。访问期间，江泽民主席和斯特拉瑟举行会谈；李鹏总理会见斯特拉瑟一行。

10月15～19日　美国国防部长佩里访问中国。访问期间，李鹏总理和江泽民主席先后会见佩里一行。

10月20～26日　扎伊尔总统蒙博托访问中国。访问期间，江泽民主席同蒙博托会谈，李鹏总理和乔石委员长先后会见蒙博托一行。

10月24～26日　乌兹别克斯坦总统卡里莫夫访问中国。访问期间，江泽民主席同卡里莫夫会谈；李鹏总理会见卡里莫夫。中乌签署了两国关系基本原则声明。

10月25日　新华社全文播发中美两国政府1992年1月17日签订的《关于保护知识产权的谅解备忘录》。

10月25—28日 中葡联合联络小组第二十一次会议在澳门举行并发表新闻公报。

10月26—28日 中、俄以及亚洲5国的铁道（运输）部长在北京举行会议，并就确保"大陆桥"客货的无阻运输签署联合公报。28日，李鹏总理会见了与会代表。

11月1～15日　李岚清副总理率领中国政府代表团访美。

11月2～7日　意大利外长马尔蒂若访问中国。访问期间，李鹏总理和朱镕基副总理分别会见马尔蒂诺；钱其琛副总理兼外长同马尔蒂诺举行会谈。

11月2～29日　乔石委员长访问新西兰、澳大利亚、阿根廷、巴西，并于回国途中顺访斐济。

11月3日　外交部发言人在记者招待会上答记者的问时就英国外交大臣赫德最近在纽约与钱其琛副总理兼外长会晤时表示愿意改善中英关系、加强中英合作一事发表谈话说，希望英方多做真正有益于双边关系改善的事。

11月4日　李鹏总理自10月31日至今访问韩国。这是中韩建交以来中国总理首次对韩国进行正式访问。

同日　荣毅仁副主席自10月28日至今访问日本。

同日　中英联合联络小组机场委员会就香港新机场及机场铁路总体财务安排举行会议并达成协议，双方签署了会议纪要。3日，新华社香港分社社长周南对香港新闻界发表谈话表示，中英双方就香港新机场整体财务安排达成协议，对香港的民生和经济发展有利，希望涉及跨越1997年的重大问题都应经中英双方磋商。17日，中英土地委员会举行第29次会议，就新机场和机场铁路批地计划安排、补充批地计划，以及开发土地平均成本达成协议。

11月5～10日　加拿大总理克雷蒂安访问中国。访问期间，李鹏总理同克雷蒂安举行会谈；江泽民主席和邹家华副总理先后会见克雷蒂安。

11月6～14日　苏丹外长萨利赫访问中国。访问期间，荣毅仁副主席会见萨利赫；钱其琛副总理兼外长同萨利赫举行会谈。

11月8～22日　江泽民主席访问新加坡、马来西亚、印尼和越南，并于15日在印尼茂物参加第二届亚太经合组织领导人非正式会议。

11月9日　中央军委副主席刘华清会见美国前国务卿黑格一行。

同日　外交部发言人在记者招待会上就港英立法机关以"午夜立法"方式解决法律适应化问题发表谈话说，如何解决香港原有法律采用为香港特别行政区法律的问题，完全是全国人民代表大会的权力，由港英的立法机关"午夜立法"替代香港特别行政区立法，是越权行为。发言人在答记者问时还说，中国将一如既往，在力所能及的范围内，为维护朝鲜半岛和平与稳定和促进半岛的无核化做出自己的努力。

11月11日　外交部发言人在答记者问时表示，中国欢迎伊拉克正式承认科威特主权和科伊边界。

同日　钱其琛副总理兼外长在雅加达举行的第六届亚太经合组织部长级会议闭幕后举行的联合记者招待会上就中国台北和香港在亚太经合组织中的地位问题答记者问的指出，中国台北和香港是作为地区经济参加亚太经合组织会议的。

11月16日　中美民用航空技术合作协议在北京签署。

11月20日 新华社香港分社副社长张浚生在出席"中资机构同乐日"时回答记者提问说，越南船民问题是英国政府加在香港市民身上的负担，中方希望英方尽快把问题解决。24日，外交部发言人在记者招待会上答记者问时表示，希望英方能在1995年

底以前解决滞留在香港的越南船民问题。

11月28日　中国政府作出决定，提出1994年年底前结束中国复关实质性谈判的时限。这一决定当天由中国复关谈判代表团团长龙永图向关贸总协定总干事萨瑟兰等作了通报。

12月2～8日　巴基斯坦总统莱加利访问中国。

12月4日　冰岛总理奥德松自11月27日至今访问中国。

同日　中国政府发表关于向乌克兰提供安全保证的声明。

同日　中国和美国在日内瓦就中国复关问题举行新一轮实质性谈判。双方就中国政府提出的年内结束实质性谈判的最后期限进行了激烈的交锋。8日，世界贸易组织协议执行会议在日内瓦举行，并决定世界贸易组织将于明年1月1日正式成立。关贸总协定总干事萨瑟兰在会后举行的记者招待会上说，中国应尽早成为世界贸易组织成员。12日，关贸总协定中国工作组第十九次会议在日内瓦举行，中国复关谈判进入关键阶段。从13日起，关于中国复关问题的多边和双边谈判交叉进行。20日，关贸总协定中国工作组第十九次会议在日内瓦结束，由于少数缔约方缺乏诚意、蓄意阻挠，中国复关协议未能达成。谷永江在会上发言重申，中国是发展中国家，决不会为复关不惜一切代价。同日，中国外经贸部发言人发表谈话，对中国复关谈判未达成一致深表遗憾，强调中国将继续扩大同各国的经贸合作。

12月13日　南京市各界人士集会悼念侵华日军南京大屠杀中的遇难同胞。

同日　世界海关组织政策委员会第32次会议在北京举行。这次会议是中国海关高层次地参与世界海关组织事务的一个开端。

12月14～16日　中英联合联络小组第31次会议在北京举行，并在一些问题上达成了协议。

12月16～21日　乍得总统代比访问中国。

12月17日　国务院港澳办发言人发表谈话说，欧洲议会同意资助在香港成立"人权中心"是粗暴干涉中国内政。

12月18～23日　拉脱维亚总统乌尔马尼斯访问中国。

12月20日　外交部发言人在答记者问时说，有关中国与印度将于明年进行联合军事演习的报道是毫无根据的。

12月22日　外交部发言人在答记者问时说，中方对美方使中美知识产权谈判中断一事表示遗憾。29日，发言人就中美两国未能在知识产权谈判中达成协议，美方扬言将对中国进行贸易制裁一事发表评论说，中美谈判的大门是继续敞开的，但必须是在相互尊重、平等协商的基础上解决双方在知识产权方面存在的问题，以制裁相威胁是完全不能接受的。

12月26～28日　李鹏总理访问缅甸，这是13年来中国政府首脑对缅甸的首次访问。

12月30日　钱其琛副总理兼外长举行新年招待会，款待各国驻华使节。

12月31日　中国外经贸部发言人指出，中美知识产权谈判破裂责任在美方，希望美国纠正对华贸易报复的做法。同日，中国外经贸部公布拟对美贸易反报复清单；中国国家版权局发言人指出，中国在版权保护上取得了前所未有的成就，美国方面的指责是没有道理的。

文化教育

1月11日"全国教育系统邓小平建设有中国特色社会主义理论研究中心"在京成立。

2月8日 我国新型运载火箭"长征三号甲"在西昌卫星发射中心首次发射成功。9日，国务院、中央军委致电祝贺。15日，新华社报道：搭载的"实践四号"卫星近日向地面发回的一系列数据表明我国这次搭载发射已取得圆满成功。

2月21日 国家863重点攻关项目——北京自由电子激光装置成功地实现了饱和振荡，在京通过技术鉴定。

2月26日 李鹏总理签署国务院令，发布《医疗机械管理条例》，自9月1日起施行。

3月1日 中国科协四届四次全委会议自2月27日至今在京举行。朱光亚作工作报告，温家宝在大会上讲话。

同日　国家教育发展研究中心在京召开邓小平教育思想研讨会，李岚清出席开幕式并讲话。

3月9日 我国申办联合国国际疫苗研究所委员会在京成立，陈敏章任主任。

同日　中宣部召开出版界座就谈会，提出要提高质量、繁荣出版，中宣部副部长龚心瀚强调要全面落实江泽民提出的"以科学的理论武装人，以正确的理论引导人，以高尚的精神塑造人，以优秀的作品鼓

舞人”的任务。

3月14日《人民日报》报道：国家教委日前正式颁发《中学生日常行为规范》，要求各地认真贯彻实施。

同日　李鹏签署国务院令，发布《教学成果奖励条例》。自1994年3月14日起施行。

3月18日1993年度国家科技奖励大会在京举行。江泽民、李鹏会见部分获奖者代表。获奖项目781项，其中自然科学奖52项，发明奖175项，国家科技进步奖441项，国家星火奖113项。获奖者共4484名。

同日　第十一届中国戏剧梅花奖（1993年度）在京揭晓。李仙花等17名剧坛新秀获奖，茅威涛、刘芸再次申评“梅花奖”，获“二度梅”奖。

3月20—22日 全国计划生育工作会议在京举行。会议确认：1993年我国人口出生率为19‰，抑制了人口过快增长的势头，使我国跨入了低出生率国家行列，但我国人口出生的绝对数仍很大，不容乐观。22日，中共中央、国务院召开计划生育工作座谈会，江泽民发表重要讲话，强调要坚持不懈地抓紧抓好计划生育工作，党政第一把手应亲自抓这项工作，在建立社会主义市场经济体制条件下，控制人口增长属于政府调控的职能。李鹏也在会上讲了话。

3月24日 新华社报道：湖北江陵张家山汉墓经专家考证，墓主为西汉大数学家张苍。这项成果不仅解决了悬疑的考古难题，而且为我国数学史添加了重要一页。

3月25日《人民日报》报道：江泽民、李鹏为黄帝陵题词“中华文明、源远流长”，“发扬中华文化、振奋民族精神”已分别刻制成碑，保留在黄帝陵碑廊中。

3月28—31日 全国卫生防疫工作会议在厦门举行。会议提出农村卫生工作的重点是初级卫生保健和预防保健。

4月1日 新华社报道：国家教委、国家体委、共青团中央日前决定，在全国各族青少年中开展“到阳光下，到操场上，到大自然中去陶冶身心”的活动，以促使青少年强健体魄、陶冶情操。

4月5日 新华社报道：我国今年2月8日发射的“实践四号”空间探测卫星经过2个多月的安全运行，星上服务系统工作全部正常，用于空间环境探测与环境效应研究的全部有效载荷均取得了重要数据。

同日　《人民日报》报道：文化部第四届文华奖评奖结果日前在京揭晓。浙江省小百花越剧团的《西厢记》等3个戏曲获得文华奖大奖。《一夜皇妃》等25个剧目获“文华新剧目奖”和“文华新节目奖”。

同日　《人民日报》报道：著名考古学家贾兰坡最近完成的对河北阳原县小长梁遗址的石器发掘研究，证实人类起源的地点在亚洲，人类起源的时间至少应往前推至距今四、五百万年前。

4月9日《人民日报》报道：经国务院批准，我国国家教育督导团已于近日成立，国务院任命柳斌为第一任总督学。

4月15日 中宣部召开首都主要新闻单位负责人及部分编辑记者座谈会，强调加强新闻队伍职业道德建设，中宣部副部长翟泰丰、龚心瀚，中纪委常委王光出席座谈会并讲话。25日，新华社报道，中宣部日前发出通知，要求各地党委宣传部门和新闻单位坚持不懈地抓好新闻队伍职业道德建设。

4月18日 中美两国科学家在世界上首次圆满地实现了“航天—航空—地面”遥感平台三位一体的立体实时观测。

4月20日　中国运动员王军霞等通过国际田联飞行药检。

4月23日 卫生部、人事部召开表彰大会，将首枚“白求恩奖章”授予山西省长治市人民医院妇产科主任赵雪芳，李鹏为此题词，救死扶伤，无私奉献。

同日　新华社报道：中科院紫金山天文台正式公布天体观察信息，今年7月17日至24日期间，“苏梅克—利维”彗星将撞击木星，在我国可以观察到5次撞击，人类将第一次目睹天体相撞的景象。

4月23—25日 李岚清在天津视察工作时指出，发展职业教育是中国教育的根本出路。

4月27—30日 中华全国新闻工作者协会第四届理事会第二次全体会议在京举行。会议提出，坚持正确舆论导向，加强新闻队伍建设。

4月29日1993年电影政府奖在京揭晓。《凤凰琴》获最佳故事片奖，李保田获最佳男演员奖，潘虹获最佳女演员奖。共有15部电影分获各项奖。

同日　新华社报道：国家教委最近提出了《关于进一步改革普通高等学校招生和毕业生就业制度的试点意见》，今年将在37所院校试行。

5月5日 由卫生部等部门联合发起的“防治碘缺乏病日”宣传活动即日起在全国各地展开。

5月7日 中宣部邀请国家科委、新闻出版界等15个部门负责人座谈，就《爱国主义教育实施纲要》（征求意见稿）广泛征求修改意见，中宣部副部长刘

云山主持了座谈会。

5月14日《人民日报》报道：国家教委和上海市政府日前宣布：决定共同建设复旦大学、上海交大、上海外语大学三所重点高校。

5月15—20日 我国中学生代表队在塞浦路斯举行的第10届世界中学生运动会上夺得13枚金牌，与意大利队并列第一，还夺得8枚银牌和3枚铜牌。

5月20—23日 全国新闻资料工作者协会新闻资料分会第一届全国会员代表会议在京举行。会议提出，要加快新闻资料工作现代化建设。

5月20—22日 中国在英国匹兹堡举行的第10届匹兹堡国际发明与新产品博览会上获得7项金奖、5项银奖和9项铜奖（不包括台湾省获奖数），是参赛的30多个国家和地区及英国43个州中获奖最多的国家之一。

5月24日 江泽民总书记为共青团中央、全国少工委发起的"跨世纪中国少年雏鹰行动"题词，勉励广大少年儿童要"自学、自理、自护、自强、自立，做社会主义的合格建设者和接班人"。

5月27日 由上海工业大学、上海科技大学、上海大学、上海科技高等专科学校合并组建的新的上海大学正式成立。江泽民题写校名，李鹏题词："发扬光荣传统，培育跨世纪人才"。

同日 中国天津大学建筑系的一个学生小组在伦敦举行的第5届国际大学生建筑设计竞赛中夺得这次竞赛的大奖。本次竞赛共有49个国家的186所大学1700多名学生参赛。

6月2日 中宣部召开座谈会，就"五个一工程"入选剧目《昏晓胡同》进行座谈，指出《昏晓胡同》的成功在于反映了时代和群众的声音。

同日 新华社报道：最近，山东省汶上县在维修重点保护文物——太子灵踪塔时，新发现佛牙舍利等141件珍贵文物。据出土的铭文记载，这批文物是882年前北宋时所埋藏。

6月3—8日 中国工程院成立大会和中国科学院第七次院士大会在京同时举行。江泽民、李鹏发表重要讲话。江泽民、李鹏、乔石、李瑞环等会见了两院院士。7日，中国工程院选举产生主席团，朱光亚为执行主席，并当选为中国工程院院长，卢良恕为副院长。8日，中科院选举产生首批外籍院士。同日，两院大会闭幕，宋健代表国务院祝贺大会的圆满成功并讲了话。中国工程院是全国工程技术界的最高荣誉性、咨询性学术机构，首批96名院名已产生。

6月8、9日 李鹏和李岚清先后与各民主党派和全国工商联中央负责人、无党派人士和全国人大、政协的教育界代表进行座谈，征求对全国教育工作会议报求（征求意见稿）的意见。

同日 1993年度陈嘉庚奖举行颁奖仪式，吴文俊、唐敖庆等7位科学家分获数理科学、化学等项奖。

6月8日 中国科学院第七次院士大会闭幕。巴顿（英）、李政道（美）、李约瑟（美）等14位对中国科技事业作出贡献的学者被选为中科院首批外籍院士。与此同时，著名核物理学家朱光亚当选为中国工程院院长。

6月12日 第12届世界女篮锦标赛在悉尼落幕，中国队获得亚军。冠军为巴西队，美国队名列第三。中国队的郑海霞被评为本届比赛唯一的最佳运动员，国家体委、全国体总致电祝贺女篮取得的好成绩。

6月13日《中国生物多样性保护行动计划》正式发布实施。

6月14日 党中央、国务院在北京召开全国教育工作者会议。江泽民发表重要讲话指出：要从战略高度重视教育，促进教育改革和发展。李鹏提出本世纪末必须重点做好三方面的教育工作。朱镕基作了报告。

6月14—17日 党中央、国务院主持召开全国教育工作会议，江泽民发表重要讲话，李鹏作主题报告。李瑞环、朱镕基、胡锦涛等出席。会议要求全党、全社会积极行动起来，努力为繁荣我国的教育事业作出应有的贡献。

6月16日 国务院新闻办公室发表《中国知识产权保护状况》白皮书。

6月18日 全国"两基"督导工作会议在京举行。李岚清会见国家督学并讲了话。

6月20日 紫金山天文台发布修正后的苏梅克—列维9号慧星撞击木星的最新预报时间为：1994年7月17日北京时间凌晨4时20分至7月22日15时40分依次和木星发生碰撞。

6月22日 新华社报道：中宣部、国家教委和团中央近日联合发出《关于1994年暑期高等学校学生社会实践活动的意见》，要求组织好暑期大学生社会实践活动。

6月23日 中组部、中宣部等联合主办的现代科技基础知识讲座在人民大会堂开讲。

6月24日 '94大学毕业生之夜文艺晚会在京

举行。李岚清会见大学毕业生代表。

6月25日《人民日报》报道：李岚清近日致信国家教委艺术教育委员会会议，强调美育是教育中不可缺少的重要部分。

7月3日 中国在酒泉卫星发射中心使用"长征二号J"运载火箭成功发射了一颗科学探测与技术试验卫星。

7月5日 为在教育系统执行每周44小时的工作制，减轻中小学生负担，国家教委决定从今年秋季开始对中国普遍中小学教学计划进行调整。

7月5日 国务院作出关于进一步加强知识产权保护工作的决定。

同日 《人民日报》报道：为适应每周44小时工作制，减轻师生负担，全国中小学今秋开始实行新教学计划。

7月5—7日 全国新闻教育工作座谈会在呼和浩特市举行。会议提出要建立有中国特色的社会主义新闻理论体系。

7月7—8日 中宣部在京召开1993年度精神文明建设"五个一工程"工作会议。8日，1993年度"五个一工程"组织工作奖和入选作品在京揭晓。北京、山西等10个省市的党委宣传部获组织工作奖；《昏晃胡同》等15部戏剧、《凤凰琴》等8部电影、《北京人在纽约》等21部电视剧(片)、《中国有个毛泽东》等20部图书及《论毛泽东的现代化观》等20篇文章获奖。9日，中宣部在京召开精神文明建设"五个一工程"座谈会。中宣部长丁关根在座谈时指出，"五个一工程"要高标准、上水平，多出精品、多出人才。

7月7—16日 文化部派出19名艺术家赴延安慰问演出。

7月9日《人民日报》报道：《续修四库全书》工作委员会和编纂委员会于近日成立。

同日 我国选手在第六届国际信息学奥林匹克竞赛中获得三枚金牌、一枚铜牌。同日，我国参赛的4名选手获得第二十六届国际化学奥林匹克竞赛的两枚金牌和两枚银牌。12日，第二十五届国际物理、第三十五届国际数学奥林匹克竞赛分别在北京、香港开幕。18日，中国选手摘取物理竞赛的四枚金牌、一枚银牌。19日，中国队以三枚金牌、三枚银牌的成绩获得数学奥林匹克竞赛团体总分第二。26日，我国中学生代表队参加国际数、理、化、信息、生物学奥林匹克竞赛载誉归来，共获金牌十三枚。李岚清在欢迎会上向获奖学生及他们的老师表示热烈祝贺。

7月15日 新华社报道：中科院盐湖研究所的科研人员在对可可西里无人区出土的9件人工打制石器鉴定后得出结论：可可西里无人区在二万年前的旧石器时代晚期有人类活动。

7月19日 新华社报道，国务院近日召开有关部门负责人会议，决定建立知识产权办公会议制度，负责研究协调我国关于知识产权的有关问题。

7月20日《人民日报》报道：云南省考古人员最近在滇西腾冲县境内发现一处古代文化遗址群，初步认定为新石器时代晚期过渡到青铜器时代中期的村落遗迹，距今已4000年。

7月21日 我国"长征三号"运载火箭在西昌卫星发射中心成功地把亚太通信卫星公司的"亚太一号"通信卫星准确送入预定轨道。

7月25日《人民日报》报道：陕西考古工作者最近在秦始皇陵东上焦村已发掘的8座陪葬墓的研究中，发现了秦始皇公子、公主被肢解的尸骨，他们是秦末宫廷政治斗争的牺牲品，成为历史的见证。

7月26日 新华社报道：我国著名考古专家、秦陵博物馆馆长袁仲一经过20年的研究查证，日前终于从已出土的7000余件秦俑的腋窝处和衣裙下，查找到85位秦俑作者的姓名，揭开了这一千古之谜。

7月28日 新华社报道：考古工作者最近在雅鲁藏布江流域的高原南部和东部一带，发现了一批西藏远古时代的石棺墓葬。

7月29日 全国边境文化长廊建设现场会在延吉召开。吉林省珲春市等16个地区和单位受到文化部的表彰和嘉奖。

8月1日 新华社报道：最近发现的赣北陈家墩聚落遗址出土的上百件测量、掘井工具以及汲水器具，是中国最早的测量工具。

8月1—5日 全国少儿读物出版工作座谈会在天津举行。徐惟成、于友先分别在会上讲了话。

8月2日 卫生部和国务院妇女儿童工作委员会办公室联合召开的"世界母乳喂养月研讨会"在京举行。

8月3日 甘肃省委、省政府在兰州开会，纪念敦煌研究院成立50周年。22日，李铁映专程看望研究院工作人员。

8月3—4日 李岚清在河北主持召开了减轻中小学生过重课业负担、全面提高教育质量座谈会，提出中小学生课业负担过重，难度再大也要尽力解决。

8月5日 江泽民会见"学科前沿与国家自然科学基金会优先资助领域战略国际研讨会"的部分境外科学家，并同他们进行了亲切的交谈。

同日　新华社报道：我国卫星专家在最近发射的第16颗返回式卫星上试验了全姿态捕获卫星新技术并获得了成功。

8月6日《人民日报》报道：我国青年科技人员黄培劲攻克了杂交水稻制种中"花期花时不遇"和"产量不高不稳"的世界性难题，使大面积制种亩产提高了150公斤。

8月7日 我国杰出的美术教育家、艺术大师刘海粟在上海逝世，享年98岁。

8月8日　国家拨巨额资金，施工长达6年的布达拉宫维修工程全面竣工。

8月11日 中国科学院现代地球科学研究中心在京成立。

8月14日 新华社报道：中国科技大学国家同步辐射实验室最近被第三世界科学院选定为该院的同步辐射研究中心。

8月15日 第三届中国国际民间艺术节在京开幕。李瑞环等出席了开幕式并观看了演出。16个国家的400多位民间艺术家参加了本届艺术节。

8月17日 新华社报道：中宣部、新闻出版署、国家工商局近日联合发出《关于加强内部报刊管理的通知》。

8月18日 李鹏签署国务院令，发布《中华人民共和国气象条例》，自发布之日起施行。

同日　新华社报道：第四届中国新闻奖近日揭晓。共有160件作品获奖。

8月18—28日 第四届中国艺术节在兰州举行。李瑞环宣布艺术节开幕。李铁映代表党中央、国务院表示祝贺。江泽民、李鹏为艺术节题了词。艺术节中正式演出了32台中外剧目。

8月21日 敦煌文物保护研究陈列中心落成。日本前首相竹下登、日中友协会长平山郁夫和李铁映出席了竣工典礼。

同日　首期新批图书、报纸、期刊、音像出版单位开业前社长、总编辑培训班结束，标志着我国出版界开业前主编培训制度正式实行。

8月22日　建国以来首次全国性民办教师评选——"健风杯"全国十佳优秀民办教师评选在京揭晓。张广森等30位优秀民办教师受到表彰和奖励。李岚清致信祝贺。

8月23日 李鹏签署国务院令，发布《残疾人教育条例》，自发布之日起施行。

同日　李鹏签署国务院令，发布《食盐加碘消除碘缺乏危害管理条例》，自1994年10月1日起施行。

8月23—28日 第2届中国长春电影节举行。《重庆谈判》等四部电影获奖，王学圻、潘虹分获最佳男女主角奖；舒适、曹熙分获最佳男女配角奖；张笑天获最佳编剧奖。

8月25日 李鹏签署国务院令，发布《音像制品管理条例》，自1994年10月1日起施行。

8月27日 新华社报道：国务院日前发布《关于中国教育改革和发展纲要的实施意见》，要求各地组织实施。

8月28日　中国"长征二号E"捆绑式运载火箭在西昌卫星发射中心点火起飞，成功地把"澳星B_3"通信卫星送上预定轨道。

8月29—31日 全国卫生援藏工作会议在拉萨召开。

同日　全国新闻出版局长座谈会在京举行。丁关根在会上强调，出版业要一手抓繁荣，一手抓管理，促进出版业的繁荣、健康、发展。

9月1日 '94中国国际儿童艺术节在京举行。

同日　国家教委、中国残联在京举行座谈会，提出认真实施《残疾人教育条例》，发展残疾人教育。

9月1—6日 第五届北京国际图书博览会在北京国际展览中心举行。

9月2日《人民日报》报道：海关总署日前发出公告，海关将从9月15日起，在进出境环节实施对知识产权的保护措施。

9月4日 全国职业培训优秀教师和工作者表彰大会在人大会堂举行。共有420名优秀教师和工作者受到表彰，邹家华代表国务院表示祝贺。

9月4～10　第六届远东及南太平洋地区残疾人运动会在北京隆重举行。42个国家和地区的2000多名运动员参加了比赛。这是历届远南运动会中规模最大，参赛人数最多的一次。

9月6日 新华社报道：最高人民检察院近日发出通知，要求各级检察机关严厉打击走私、制作、贩卖、传播淫秽物品和非法出版物。

9月12日 新华社报道：国家教委近日发出通知，要求各级教育部门和学校精心组织教职工认真学习和贯彻《中共中央关于进一步加强和改进学校德育工作的若干意见》。

9月14日 国际图书馆协会联合大会中国组委会在京成立，罗干任主席、刘忠德任执行主席。

9月15日《人民日报》报道：团中央、国家科委日前联合作出决定，表彰1993年度优秀"青年星火

带头人”，徐长元等10名当选。同时受表彰的还有51个活动组织先进单位。

9月22—26日 全国农村教育综合改革工作会议在唐山举行。李岚清在会上指出，要进一步改革和发展农村教育。国家教委表彰全国农村教改先进单位。

9月23日 马高亚洲杯“建国45周年体坛四十五英杰”评选揭晓，吴传玉、郑凤荣等获奖。

10月2～12日 第十二届亚运会在日本广岛举行。中国运动员夺得137枚金牌、92枚银牌、60枚铜牌，先后打破21项世界纪录、40项亚洲纪录，名列奖牌榜第一。韩国队得金牌63枚，名列金牌榜第二；日本队得59枚，列第三。

10月4日 庆祝中华人民共和国成立45周年大型文艺晚会《祖国万岁》在北京工人体育馆隆重举行。

10月5～8日 孔子诞辰2545周年纪念会与国际学术研讨会暨国际儒联成立大会在北京举行。来自近30个国家和地区的学者出席了会议。李瑞环在开幕式上说，要用科学的方法对儒学加以总结，为现实服务。李岚清在会上作了发言。江泽民7日会见了部分与会代表。

10月6日 《人民日报》报道：“国家杰出青年科学基金”日前正式起动。

10月8日 为时一周的第六届全国书市在武汉开幕。

10月8日 1994年中国音像博览会在京举办。

10月8—17日 第六届全国书市在武汉举行。书市期间，订货逾2.2亿元，销售额突破2000万元。

10月9日 中国奥委会副秘书长屠铭德在广岛接受记者采访时就名古屋决议的实质问题发表谈话，重申严格按照国际奥委会名古屋决议办事。

10月11日 新华社报道：第十四届全国电视剧“飞天奖”评选结果近日揭晓。15日，第十二届大众电视金鹰奖评选揭晓。

10月14日 中宣部和国家教委在北京举行新时期创业精神报告会。陕西延安地区山村小学教师王思明介绍了他艰苦创业的先进事迹。

同日 秦始皇兵马俑2号坑发掘现场正式向中外人士开放。李铁映为开放典礼剪彩。

10月15日 第十二届大众电视金鹰奖在京揭晓。《北京人在纽约》等9部电视剧、戏曲片获奖。姜文、王姬分获最佳男女主角奖、六小龄童和刘蓓分获男女配角奖。

10月16日《人民日报》报道：考古工作者在秦陵考古工作中，相继发现修秦陵人员墓葬群，证明《史记·秦始皇本纪》中关于修秦陵的记载确有其事。

10月17日《人民日报》报道：新疆交河故城考古工作者最近发掘了两座车师国贵族墓，出土3枚海珠和5枚舍利子。

同日 乔石出席在京举行的中瑞大型交响合唱音乐会。

10月18日《北京正负电子对撞机工程画册》在京举行首发式，邓小平题写了书名。

10月20日《人民日报》报道：国家教委主任朱开轩近日在使全国部分省市“普九”工作汇报会上宣布：北京、上海、天津三个直辖市率先实现普及九年义务教育。会上还提出了我国普及九年义务教育的目标和步骤。

同日 新华社报道：我国第一台超精密工业控制计算机“天神一号”在北京航空航天大学诞生，日前通过技术鉴定。

10月20日 北京举行盛大招待会，欢迎参加第十二届亚运会的中国体育健儿凯旋。李鹏、李瑞环、刘华清、荣毅仁等亲切接见了中国体育代表团。

10月20日 厦门举行纪念爱国华侨领袖陈嘉庚诞辰120周年大会。李岚清代表党中央和国务院出席大会，并参加集美大学校牌揭幕典礼。21日，首都集会纪念陈嘉庚诞辰120周年，李瑞环、荣毅仁等出席。

10月21日 霍英东教育基金会第四届高等院校青年教师基金及青年教师奖颁奖仪式在京举行。230名青年教师获此项奖，杨尚昆、霍英东等出席了仪式。

10月28日 首都纪念叶圣陶100周年诞辰。

10月30日 新华社报道：国务院最近决定，授予我国文化界、电影界老前辈夏衍“国家有杰出贡献的电影艺术家”称号。当天，李铁映代表党中央、国务院前往医院看望夏衍并向他致贺。

11月1日 中科院召开建院45周年茶话会，江泽民代表党中央、国务院、中央军委在会上讲了话，勉励科学家和科技工作者为祖国科学技术事业发展作出新贡献。

11月5～11日 第三届中国金鸡百花电影节在长沙举行。8月，第十四届中国电影金鸡奖和第十七届《大众电影》百花奖评选揭晓。《凤凰琴》获“双奖”的最佳故事片奖；李保田、潘虹分获“双奖”的最

佳男女主角奖。

11月7日　新华社报道：记者近日从敦煌研究院获悉，敦煌莫高窟北区洞窟发现的大批遗迹遗物证实为昔日僧人、画匠起居生活、坐禅、礼佛、存储粮物、埋葬遗骨的场所。

同日　《人民日报》报道：第二届范长江新闻奖评选最近揭晓，徐福铎等11人获奖。

11月7～10日　第二届南北基因组大会在北京举行。7日，李鹏总理和钱其琛副总理兼外长分别会见与会的联合国教科文组织总干事马约尔一行。

11月7～12日　第六届中国"国际科学与和平周"在全国二十多个城市展开，联合国秘书长加利来电祝贺。

11月8日 宋健在全国知识产权协调指导机构工作会议上强调，严厉查处知识产权侵权活动。

11月9日《人民日报》报道：新闻出版署近日发出通知要求加强挂历出版销售管理，并对12种违反出版规定的挂历进行了严肃处理。

11月10日《人民日报》报道：人事部近日发布了《资助留学人员短期回国到非教育系统工作暂行办法》。

同日　第四届文华奖在京颁奖。《西厢记》、《山歌情》、《大河谣》三部地方戏曲获得本届文华大奖。另有25个剧目、节目荣获"文华新剧目奖"、"文华新节目奖"，72名艺术家荣获文华各单项奖。

同日　国际排联公布当今男女排球世界十强评选名单，中国女排位居第五，男排与十强无缘。

11月11日　中宣部、新闻出版署在京举行表彰大会，表彰了人民文学出版社等15家优秀出版单位。

同日　首届曹禺戏剧文学奖在人民大会堂颁奖。《山歌情》、《大河谣》等14部作品获奖。

同日　新华社报道：国务院学位委员会最近发出通报，对东方高级决策管理学院擅自与境外机构联合办班而授予的学位不予承认，并对此事进行了严肃处理。

同日　新华社报道：国家教委日前发出通知，要求加强高校毕业生就业市场管理，防止以赢利为目的。

11月12日 新华社报道：我国首台无缆水下机器人"探索者"号研制成功，日前通过专家验收。

11月12－17日 第五届上海电视节在沪举行。本届"白玉兰奖"共评出了8项大奖，中国演员孙敏获最佳男演员奖，上海电视台拍摄的《茅岩河船夫》获最佳短记录片奖，其余6项奖分别为德、日、斯洛伐克、英国所获。

11月13日 新华社报道：人事部、国家教委最近发出通知，决定今年安排15万名民办教师转公办教师。

11月14日　中国CIMS工程研究中心获美国制造工程师学会颁发的国际大奖——"大学领先奖"。

11月14～20日　1994年世界体操团体锦标赛在德国多特蒙德市举行。中国体操男队荣获世界冠军，中国女队名列第四。

11月15日　吉林市银都夜总会发生大火殃及市搏物馆，七千万年前的恐龙化石遭焚，部分文物字画付之一炬。

同日　《人民日报》报道：我国发明家刘光辉首创的高强防潮装饰石膏板研究成功。这是中国建筑装饰材料研究的重要重大创新，居于世界先进水平。

11月16日　《人民日报》报道：国家教委学生司近日宣布：今年全国普通高校招生89.5万人，40所高校招生"并轨"试点成功，招生改革将继续进行。

同日　新华社报道：中组部、人事部、公安部最近发出通知，要求做好从全国高等学校选拔部分优秀应届毕业生到基层公安机关锻炼工作。

11月18～22日　全国第十三次勘察设计工作会议在京召开。121名国家级勘察设计大师和138名优秀勘察设计院长受到表彰。会议决定加快推行注册建筑师、注册工程师制度。

11月18～27日　1994年世界举重锦标赛在土耳其的伊斯坦布尔举行。中国女队共获得18枚金牌、3枚银牌和3枚铜牌，名列奖牌榜和团体总分第一名。

11月19日　宋健、周光召等7位中国科学家被聘为俄科学院外籍院士。

11月21日　国务院第二十六次常务会议在京举行，讨论并原则通过《中华人民共和国教育法（草案）》。

同日　中央广播电视大学庆祝建校15周年，江泽民、李鹏、李岚清分别题词祝贺。15年来，中央电大共招生232万人。

11月23日　新华社报道：纪念梅兰芳、周信芳诞辰100周年纪念活动将于12月20日至明年1月10日在京、沪、苏三地举行。李瑞环任纪念委员会主席。

11月24日　曹健林等14个学科领域的14名

青年学者入选1994年度"百人计划"资助对象，他们全部具有博士学位。

11月25日　国家教委与天津市政府签署协议，共建南开大学、天津大学。

同日　著名京剧表演艺术家叶盛兰80周年诞辰纪念活动在京举行。

11月26日　新华社报道：我国迄今保存最完好的隋唐宫殿遗址，最近在陕西省麟游县被发掘出来。

同日　新华社报道：江西省最近又发现了恐龙骨蛋共存化石，将改写恐龙的生活习性及中生代、新生代的地质发展史。

11月28日　《人民日报》报道：自1985年以来，我国群众性发明活动每年涌现重要成果万余项。

11月29日 全国文化市场监督检查工作会议在京召开。

11月30日　中国新研制的"东方红三号"通信卫星由"长征三号甲"运载火箭送入太空，卫星顺利进入地球同步转移轨道。

12月2日　新华社报道：中央办公厅、国务院办公厅近日联合发出《关于加强和改进书报刊影视音像市场管理的通知》。

12月3日　新华社报道：我国卫星通信事业发展迅速，目前已开通了近8000条国际线路，可直接或间接与世界48个国家和地区通信联系。

同日　中国奥委会就第12届亚运会期间有11名中国运动员尿检呈阳性一事发表声明，重申中国反兴奋剂的坚决态度，对这11名运动员及相关人员将作出严肃处理。当天下午，亚奥理事会紧急会议决定取消11名中国运动员在广岛亚运会期间所获得的所有奖牌。

12月5日　中国青年志愿者协会在京成立，胡锦涛向大会致贺信，荣毅仁出席大会并讲话。

同日　中共中央、国务院发布《关于加强科学技术普及工作的若干意见》。

同日　全国第二次消灭脊髓灰质实验化免疫日活动在全国各地展开。李鹏总理等到接种点为四岁以下的儿童喂服疫苗。

12月8日　首届全国青年优秀社会科学成果奖颁奖大会在北京举行。

12月10日　《人民日报》报道：由我国著名摄影测量专家王之卓教授和张祖勋教授承担的国家重点科技攻关项目"全数字化自动测图系统WUDAMS"最近通过与外商合作已打进了国际市场，至此，中国成为世界上能独立生产这套系统产品的三个国家之一。

12月10～12日　首届全国高校毕业生供需洽谈会在西安举行。

12月11日　新华社报道：我国生物活性材料由四川联合大学研制成功，使我国这一领域的研究开发工作居世界前列。

同日　中国中医研究院汇源制药公司向中国科学院捐赠100万元人民币，用于设立"中国科学院中汇杯野外科学奖"，这是中科院首次接受企业捐赠设立科学奖。王光英、程思远等出席了捐赠仪式。

同日　中国科学院长春光机所中年科学家范朝来研究制的"范氏双速汽车千斤顶"通过机械工业部部级鉴定。专家们一致认为，其结构新颖、使用方便，具有国际领先水平，应该大力推广。

12月12日　新华社报道：我国新研制的8种特种光纤在沪通过鉴定，处于国际领先地位。

12月13日　文化部在京召开颁发直属院团演出补贴、演出奖励暨文华奖国际比赛获奖单位和个人奖励大会。中国京剧院、中央乐团等12个院团分别获得11万元到30万元的补贴和2万元到10万元的奖励。

12月15日《人民日报》报道：新闻出版署近日成立了出版物评议委员会。

12月16日 国家教委发出《关于做好学校安全工作的紧急通知》。

12月17日　《人民日报》报道：作为我国"863"计划重点项目的智能机器人，经过广大科技人员的精心孕育，如今已是品种多样，有的装有高精尖传感器，具有视、听、触等感知，说明我国机器人研制已跻身国际先进行列。

同日　首届全国优秀中青年图书编辑奖评选揭晓，解放军文艺出版社董保存等105位中青年图书编辑获奖。

12月17－20日 全国部分高等学校统战工作座谈会在上海举行。20日，李岚清接见会议代表，他强调高校各级党组织要重视高校统战工作，为教育事业发展作出更大贡献。

12月18日 全国高等教育体制改革座谈会在上海举行。李岚清在会上提出要把高教体制改革推向深入。

12月19日　人民日报华东分社在上海成立。江泽民、李鹏、乔石、李瑞环日前分别题词祝贺。

12月20日　梅兰芳、周信芳先生诞辰100周

年纪念活动在京正式拉开帷幕，江泽民、李瑞环等出席了当晚的纪念演出开幕式。

同日　《人民日报》报道：国家教委日前发出通知，对加强集资小学管理和进一步规范中小学收费等项工作做出规定，强调禁止通过学生集资办学。

同日　梅兰芳、周信芳先生诞辰100周年纪念活动在京正式拉开帷幕，江泽民、李瑞环等出席了当晚的纪念演出开幕式。21日晚，盛大的纪念梅兰芳、周信芳诞辰100周年京剧演出在京开幕。24日，首都戏剧界知名人士200人举行缅怀梅兰芳、周信芳座谈会。

12月21日 第四届中国新闻奖和第二届范长江新闻奖颁奖大会在京举行。160篇作品获中国新闻奖，其中一等奖16篇，二等奖49篇，三等奖95篇。徐福铎等11名记者获范长江新闻奖，丁帮英等30人获提名奖。

同日　第八届中国图书奖在京揭晓。《毛泽东之路书系》等91种1993年出版的图书获奖。

同日　新华社报道：国家"八五"重点科技项目东风01型内燃机车日前在大连研制成功。

12月22日 国家重点实验室建设10周年总结表彰大会在京举行。宋健在会上作了重要讲话。11个国家重点实验室的先进集体和65位先进个人获得国家计委等8个部门设立的"金牛奖"。

同日
《人民日报》报道：全国公共图书馆评估定级工作完成。

12月22～24日　全国软科学工作会议在北京举行。

12月23日　电力部长史大桢介绍，1994年中国电力工业上新高度，发电量达9050亿千瓦时，销售收入1400亿元。

同日　中国软科学研究会在京成立。

12月26日《人民日报》首次正式发表毛泽东同志诗词二首《虞美人·枕上》、《七律·洪都》。

同日　《人民日报》报道：中国毛泽东诗词研究会成立暨毛泽东诗词研讨会在京举行。

12月27日　《人民日报》报道：近年来，以"银河"仿真系列计算机为代表，中国计算机仿真高技术在国防和国民经济建设中的应用已达到当今国际先进水平，创效益近10亿元。

同日　首届"全国十杰中小学中青年教师"颁奖大会在京举行。当天，李岚清在中南海会见获奖的30名教师，勉励他们为教育事业的改革和发展作出新的贡献。

12月28～30日　1994年度国家社科基金项目评审会在北京举行。

12月31日　新华社报道：国家公用900兆模拟蜂窝移动电话1995年元月1日将实现全国联网试运行。这是目前世界上规模和联网区域最大的无线移动通信网。

社会生活

1月9—12日 中国选手在东京举行的第二届世界青年乒乓球锦标赛中获男女团体、青年组男女单打和少年组女子单打5项冠军。

1月11日 中国女运动员王军霞获1993年杰西·欧文斯奖。2月1日，王军霞及教练马俊仁出席在纽约举行的发奖晚宴。

1月18日　中共中央总书记、国家主席江泽民到北京海淀区科学城商场、海中农贸市场和王府井百货大楼，了解春节前市场供应和物价情况。

2月7日　《国务院关于职工工作时间的规定》发布。自1994年3月1日起，国家规定实行职工每日工作8小时，平均每周工作44小时的工时制度。

2月13日 世界冠军、我国选手黄志红在日本前桥举行的国际室内田径赛中夺得女子铅球冠军。

3月1日 国家文物局长张德勤宣布：秦始皇兵马俑2号从葬坑正式开始考古发掘。

3月1、3日 新华社报道：中科院古脊椎动物与古人类研究所三峡文物考察队最近在长江三峡淹没区发现旧石器化石点40余处；四川省文物考古研究所最近还在丰都县发现了面积约3.5万平方米的古墓群，这是三峡文物保护工作开展以来最大的一次考古新发现。

3月10日《人民日报》报道：国务院最近公布了第三批国家重点风景名胜区35处，加上1982年和1988年公布的两批，使我国国家重点风景名胜区增至119处。

3月14日 中国选手王军霞在1993年业余运动基金会世界奖评选中名列第二。

3月15日 中国女选手白秀玉在瑞典举行的世界杯短池游泳系列赛瑞典站的比赛中获得50米仰泳冠军。丁楚金获得男子50米蛙泳银牌。另两名中国女选手戴国宏和陆雅楠荣获1银1铜。

3月15日　沈太福贪污行贿等大要案一审判

决。沈太福通过非法集资伙同其妻共同贪污100万元，个人贪污200万元，行贿25万元，经北京市中级人民法院一审判处死刑。国家科委原副主任李效时利用职务之便，收受沈太福等人贿赂5.2万余元，贪污2万元，被北京市中级人民法院一审判处有期徒刑二十年。

3月18日 1993年全国体育十佳评选活动在京揭晓，王军霞名列榜首。

3月22日 中共中央、国务院召开全国计划生育工作座谈会。江泽民在重要讲话中强调指出：抓计划生育要提倡摸实情、讲实话、报实数。各级干部要深入调查，及时发现问题，解决问题。下决心最大限度地减少统计水分，不要自欺欺人。

4月1日 浙江淳安县"海瑞号"游船，在从安徽深渡驶往浙江千岛湖毛竹园途中发生起火燃烧重大事故，船上32人全部遇难，其中台湾游客24人。海协会与海基会就此事达成了三点共识。

4月6—8日 全国体委主任会议在京举行。会议的主要议题是讨论和修改《全民健身计划》与《奥运争光计划》。何振梁在会上宣布：将国际奥委会设立的"奥林匹克百年纪念奖"授予栗树彬。授予王军霞等115名运动员和马俊仁等97名教练员体育运动荣誉奖章。

4月11日 经最高人民法院核准，北京市长城机电科技产业公司总裁沈太福因犯有贪污罪和行贿罪，被依法处决。原国家科委副主任李效时因犯受贿罪和贪污罪，被依法终审判决有期徒刑18年，剥夺政治权利四年。

4月15日 国家计委副主任陈耀邦、国家科委副主任邓楠，在京介绍了中国制定的《中国21世纪人口、环境与发展白皮书》。该书是据巴西里约热内卢联合国环境与发展大会的精神制定的，它以中国国情出发，提出了促进经济、社会、资源、环境以及人口、教育相互协调，可持续发展的总体战略。它将成为中国国民经济和社会发展的中长期计划的一个指导性文件。

4月19日 浙江千岛湖"海瑞"号游船失事特大案件破获。

4月19日 新华社报道：中宣部、海关总署、国家版权局等7部门最近联合发出通知，要求加强对激光唱盘、激光视盘复制工作的管理，严肃查处盗版行为。

4月23、24日 我国运动员罗莉、黄力平和李小双在1994年世界体操锦标赛上分获女子高低杠、男子双杠金牌和男子跳马银牌。

5月27日 龙华烈士陵园在上海举行奠基仪式，邓小平、陈云分别题写园名和馆名，江泽民为烈士纪念碑题词。同日，上海人民英雄纪念塔揭幕，江泽民题写塔名。

5月29日 山东省乳山市和广东省珠海市的两起重大走私案件已由人民法院审判终结。案犯刘起山、范占武、刘宁及杨明基分别在威海和珠海被枪决。

5月30日 新华社报道：江泽民为"跨世纪中国少年雏鹰行动"题词：自学、自理、自护、自强、自律，做社会主义事业的合格建设者和接班人。31日，由团中央等组织的"手拉手"互助活动的200名孩子到中南海做客，江泽民、李鹏与小朋友们共同欢度"六一"国际儿童节。

6月6日 西北航空公司2303号班机在执行西安至广州飞行任务时，于8时23分在距离西安东南30公里处坠毁，机上160人全部遇难。

6月6日 第22届世界跳伞锦标赛在成都结束。中国队获得男子青年个人定点、女子集体定点、个人定点和女子青年个人定点、女子青年个人全能和女子全能总分共6枚金牌。

6月8日 中国西北航空公司一客机失事，160人全部遇难。

6月12日 浙江省杭州市中级人民法院对千岛湖特大抢劫、故意杀人案一审作出判决。罪犯吴黎宏、胡志瀚、余爱军被判死刑，剥夺政治权利终身。

6月19日 杭州市中级人民法院宣布对千岛湖实施特大抢劫、杀人的吴黎宏、胡志瀚、余爱军执行枪决。

6月20日 李鹏总理召开会议部署抗洪救灾。邹家华、温家宝、陈俊生等同志带领的中央工作组立即分赴灾区第一线指挥抗洪救灾。

6月20日 江泽民在我国独立开展南极工作10周年之际，致电慰问南极考察队员。

6月24日 第六届远南残疾人运动会中国体育代表团成立，李铁映、彭珮云任名誉团长，中国残联副主席吴庆彤任团长。

7月9日 湖北宜昌市发生一起客车坠入长江的交通事故。已证实有29人在事故中死亡，另有11人失踪。

7月7—22日 苏梅克—列维9号彗星的21块碎片相继撞击木星，我国8个天文观测站捕捉到彗木相撞重要信息，为开展天体相撞研究提供了珍贵

资料。

7 月 18 日 新华社报道：到目前为止，中国红十字会已筹集 1 亿多元的款物援助南方水灾地区。其中，来自香港、台湾红十字组织向大陆华南灾区捐赠的款物折合人民币共 9070 万元。

7 月 21 日 新华社报道：为保护我国野生动物资源，惩治捕杀国家重点保护的珍稀野生动物犯罪，林业部、公安部最近就陆生野生动物刑事案件的管辖及其立案标准作出规定。

7 月 24 日 新华社报道：香港持续两天暴雨，酿成港岛西环一座居民楼土墙 23 日晚发生大面积滑坡，一些居民被活埋。救护人员已挖出 6 名被埋居民，其中 3 人死亡，3 人受伤。

8 月 1 日 中国科学探险协会欧德力探险队成功登上了长江之源一各拉丹冬雪山顶峰。这是中国人首次征服这座世界著名高峰。

8 月 9 日 布达拉宫维修工程竣工庆祝大会在布达拉宫德央厦举行。李铁映代表党中央和国务院到会表示热烈祝贺。

8 月 26 日 "远南"运动会组委会中国代表团誓师大会暨授旗仪式在亚运村康乐宫举行。邓朴方、李铁映在会上讲了话。

8 月 29 日 江泽民、李鹏等党和国家领导人在人民大会堂接见中国残疾人体育代表团，并观看了残疾人艺术团的演出。同日，第六届"远南"运动会圣火在八达岭长城点燃。

8 月 31 日 新华社报道：第五届中国十杰青年评选在京揭晓，王永良等 10 人当选。

9 月 3 日 第六届远东及南太平洋地区残疾人运动会火炬终交仪式在京举行。李瑞环、李铁映等出席。下午，李瑞环分别会见远南和国际残联官员。当晚，组委会在京举行盛大欢迎招待会，欢迎来自 42 个国家和地区的体育代表，李瑞环、李铁映、邓朴方等出席了招待会。

9 月 4—10 日 第六届远南残疾人运动会在京举行。李鹏宣布运动会开幕。有 42 个国家和地区的代表队参赛，共打破或超过 98 项次残疾人运动世界纪录。中国选手共获得 298 枚金牌、238 枚银牌、148 枚铜牌，52 项次超世界纪录，名列奖牌榜首。11 日晚，首都举行中国残疾人体育代表团庆功大会，李瑞环等出席，李铁映代表党中央、国务院致贺词。国家体委、中国残联表彰运动员、教练员及工作人员。孙长亭、梁彦学等 10 名运动员、教练员获得"双十佳"称号。

9 月 11 日 中国选手在罗马举行的第七届世界游泳锦标赛上共获得 16 枚金牌、10 枚银牌和 2 枚铜牌，名列金牌和奖牌榜首。中国选手在 16 个女子游泳项目中夺得 12 枚金牌。23 日，国际泳联宣布，世界游泳锦标赛药检，无一呈阳性反应。

9 月 22 日 中宣部在京举行国庆联欢晚会，江泽民等中央领导同志出席。

9 月 23 日 新华社报道：国家教委近日发出《关于贯彻〈爱国主义教育实施纲要〉的通知》。

9 月 27 日 国家体委和中国奥委会联合举行中国体育代表团出征第 12 届亚运会动员大会，李瑞环、李铁映亲切会见全体成员。

同日　中国队在历时 8 天的第 12 届亚洲乒乓球锦赛中包揽全部 7 项冠军。

10 月 2—16 日 第十二届亚运会在日本广岛举行。中国运动员共获得 137 枚金牌，奖牌合计 289 块，名列榜首，并打破 21 项世界纪录，40 项亚洲纪录。24 日，亚运会中国男女最佳运动员评选揭晓。熊国鸣、莫慧兰分别当选最佳男女运动员，获得红杉树金牌。

10 月 3 日 中国代表团团长金永健在日内瓦举行的联合国高级专员署委员会会议上发言指出，中国主张消除产生难民的根源。

10 月 13、14 日 近 100 个国家的代表在巴黎联合国教科文组织总部签署《国际防治沙漠化公约》。中国林业部部长祝光耀 14 日代表中国政府在公约上签了字。

10 月 14 日 新华社报道：国务院最近就进一步加强药品管理工作发出紧急通知。31 日，国务院在京召开全国加强药品管理工作电话会议，提出严厉查处制售假劣药品违法犯罪行为的五点意见。

10 月 17 日 今天是联合国确定的国际消除贫困日。

10 月 19 日 全国星火计划现场工作会在成都闭幕。宋健指出，星火计划要筹划新的发展重点。

10 月 24 日 国务院召开全国电话会议，强调贯彻消除碘缺乏病纲要和条例。

10 月 24 日　首都纪念黄兴 120 周年诞辰。

10 月 27 日　最高人民法院举行新闻发布会，公布 5 起非法印制、倒卖、虚开、代开增值税发票案处理结果，胡明等 6 名犯罪分子于当天被处决。

10 月 27 日 彭珮云在计划生育工作先进集体、先进个人电话表彰会上说，计划生育工作需长期艰苦奋斗。

10月28—30日 第十一届世界技巧锦标赛在京举行。23个国家和地区的200多名选手参赛，争夺22块金牌。中国队共获得15枚金牌。

10月29日 新华社报道：卫生部长殷大奎日前在黄山开幕的全国寄生虫病防治工作会议上宣布：我国已经在全国范围内基本消灭丝虫病。

11月1日 129个全国青少年犯罪研究先进集体在京受到全国青少年犯罪研究会的表彰。

11月1日 全总等六部门联合发出通知，要求加强外资企业工会工作，依法保障职工合法权益。

11月2日 国家核安全局庆祝建局10周年，宋健在会上要求借鉴国际经验，确保核设施安全运行。

11月8日 云南省怒江傈僳族自治州庆祝建州40周年，全国人大常委会、国务院等致电祝贺。

11月8～10日 '94全国名牌大会暨驰名商品保护组织第三届年会在成都举行。薄一波向大会致了信。

11月10日 国际排联公布当今男女排球世界十强评选名单，中国女排位居第五，男排与十强无缘。

11月11日 中央机构编制委员会办公室、劳动部就《关于建立劳动监察机构配置劳动监察和劳动争议处理人员编制意见》发出通知。

同日 《人民日报》报道：劳动部、国家体改委等四部委近日联合颁布了《劳动就业服务企业实行股份合作制规定》。

11月14—20日 1994年世界体操团体锦标赛在德国多特蒙德市举行。中国体操男队荣获世界冠军，俄罗斯男队获亚军；罗马尼亚女队获女子团体冠军，中国女队名列第四。

11月15日 全国老龄宣传工作会议在昆明举行，会议提出全社会要高度重视人口老龄化问题，为老龄事业发展创造良好的舆论环境。

同日 新华社报道：国务院办公厅近日转发劳动部、国务院法制局关于深入贯彻实施矿山安全法意见的通知，要求各级政府各有关部门认真贯彻执行。

11月16日 国家防总等四单位在今年第三次工作会议上表彰了1994年抗洪抢险中功勋卓著的单位和个人。

11月18—20日 1994年全国血防工作会议在京召开。中央书记处书记姜春云，国务委员彭珮云到会讲了话。

11月18日《邓小平大型图片展》在澳门展览中心展出，澳督韦奇立等参加开幕仪式。

同日 全国妇联七届二次执委会在京举行，胡锦涛在会上强调抓住时机全面加强妇联建设。

11月18—27日 1994年世界举重锦标赛在土耳其的伊斯坦布尔举行。中国女队共获得18枚金牌、3枚银牌和3枚铜牌，名列奖牌榜和团体总分第一名。俄罗斯队获男子团体总分第一名。共有13人次打破女子单项及总成绩的世界纪录，36人次打破男子成年世界纪录，15人次刷新男子青年世界纪录。

11月19日 新华社报道：国家人事部近日发出通知，要求各级人事部门控制机关事业单位工资总额，严格执行工资基金管理规定。

11月22日 新华社报道：广西柳州市日前发生一起用甲醇配制散装白酒出售，导致40余人中毒事件。

11月25日 国务院在京召开会议，研究和部署明年春运期间组织民工有序流动的工作，决定沿海和京津沪等民工输入地区，春节后一月内停招外地新民工。

11月28日 新华社报道：公安部、劳动部、外交部最近联合发出《关于制止外国人在华非法就业的通知》，要求各省、自治区、直辖市人民政府加强对外国人在华就业的管理。

同日 《人民日报》报道：经国务院批准，财政部和劳动部日前联合制定了《关于加强企业职工保险基金投资管理的暂行规定》。

11月30日 新华社报道：经国务院批准，我国从1994年12月1日起，对到香港的外国人组团进入深圳经济特区旅游，实行简化手续。

11月30日 全国流动人口管理工作座谈会在上海召开，要求各地互相协作，各有关部门齐抓共管，促进人口的有序流动，依法管理。

12月2日 新华社报道：国务院纠正行业不正之风办、国务院外事办发出通知，要求严格控制各类学会、协会等单位组织公费出国（境）考察、培训，坚决持久地刹住假借名义用公费变相出国（境）旅游的不正之风。

12月3日 中国奥委会就第12届亚运会期间有11名中国运动员尿检呈阳性一事发表声明，重申我国反兴奋剂的坚决态度，对这11名运动员及相关人员将作出严肃处理。当天下午，亚奥理事会紧急会议决定取消11名中国运动员在广岛亚运会期间所获得的所有奖牌。

12 月 5 日　全国第二次消灭脊髓灰质实验化免疫日活动在全国各地展开。李鹏总理等到接种点为四岁以下的儿童喂服疫苗。

12 月 6 日　世界客属在广东省梅州举行第 12 次恳亲会。李鹏为大会题词。

同日　《人民日报》报道：劳动部近日发出紧急通知，要求各地做好 1995 年春运期间组织民工有序流动工作。

12 月 6～7 日　公安部召开沿海 5 省打击偷渡活动工作会议。

12 月 8 日　新疆克拉玛依市友谊馆发生重大火灾，造成正在馆内观看文艺演出的 325 人死亡，其中中小学生 288 人。经查这是一次特大恶性安全责任事故。至 15 日，已查明的 19 名火灾事故责任者被依法追究。

同日　《人民日报》报道：劳动部近日颁布的《农村劳动力跨省流动就业管理暂行规定》指出，民工跨省就业需办流动就业证。

同日　新华社报道：国务院扶贫领导小组办公室批准在三峡开放区建立全国异地扶贫示范基地。

12 月 9 日　国务院办公厅发布紧急通知，要求各地坚决防止发生重大特大火灾事故。

12 月 11～13 日　全国劳动工作会议在北京举行，会议明确了 1995 年劳动工作的主要任务是：加大社会保险制度改革力度，加强工资分配宏观调控，妥善安置富余职工。

12 月 15 日　国务院召开全国电视电话会议。会议强调以坚定的态度实施 1995 年 1 月 1 日起生效的《劳动法》。

12 月 15 日　第 31 届国际象棋奥林匹克团体赛自上月 30 日至今在莫斯科举行。中国女队蝉联女子铜牌，中国男队打入世界十强，获得第九名。

12 月 16 日　新华社报道：中纪委、监察部发出《关于 1995 年元旦春节期间严禁铺张浪费的通知》。

12 月 19 日　发生在四川、湖北、河南的 3 起使用工业酒精制售有毒假酒牟利，致使多人伤亡的陈应元等 4 名主犯被依法判处死刑，分别在当地被执行枪决。

同日　新华社报道：1994 年中国红十字会向遭受洪水灾害的 22 省灾区提供了从境内外募集的总计 1.65 亿元款物的援助，灾区 550 万群众受益。

12 月 23 日　新华社报道：11 月 27 日阜新市特大火灾的责任者受到查处。

12 月 28 日　新华社报道：吉林市“11·15”特大火灾的 18 名责任者近日已受到严肃处理。经公安部门调查和专家鉴定，这起火灾系人为纵火，现正立案侦破。

12 月 29 日　为时 3 天的国务院召开的全国城镇企业职工养老保险制度改革试点工作会议闭幕，会议提出实行社会统筹和个人帐户相结合，是职工基本养老保险的一项重要改革。

12 月 31 日　中国北部湾（北纬 21.0 度，东经 109.4 度）发生 6.1 级地震。

时 事 焦 点

大背景介绍

1994年，轰轰烈烈的改革，影响深远的事件，都将永载史册，共同编写这一年的热点篇章！

1.《中共中央关于建立社会主义市场经济体制若干问题的决定》问世后，中国的改革正式进入了"完全用头脑改革的时代"，1994年，正是这种理性改革的第一年。

2. 1994年1月27日召开的全国"菜篮子"和粮棉油工作会议，拉开了进一步重视农业、农民和农村工作的序幕。

3. 1994年成为建国四十五年以来物价上涨最多的年份，党中央、国务院把抑制通货膨胀作为今后一个时期整个经济工作中的大事和宏观调控的首要任务。

4. 健全市场经济秩序，反对价格诈欺和牟取暴利作为，是一项相当庞大的系统工程，不可能企望一蹴而就，必须健全法制，更必须依靠千千万万运用法制来和暴利行为作斗争的群众。

5. 知识产权制度是保护科学技术和文化艺术成果的基本法制，1994年，加强知识产权保护工作在我国得以更加深入地开展！

6. 党的十四大确立了以邓小平建设有中国特色社会主义理论作为党的指导思想，同时提出了用这一理论武装全党的任务，深切领会邓小平思想，把握大局，认识规律，坚定信念，我们的社会主义改革开放和现代化的全新事业将大有希望。

7."新体验"小说风靡94文坛，其特点是注重作家自身的参与性，是作家自己第一角色的人物感受。

8. 1994年12月14日10时30分，李鹏总理向全世界宣告：长江三峡工程正式开工！一项伟大的跨世纪工程将从这里崛起，载入中华民族腾飞的史册！

9. 在当今世界，很少有人再谈论共产主义的时候，中国仍高举共产主义大旗。河南省颍县南街村党委书记王洪彬更是一语惊天：我们要把南街村建成共产主义小社区，在一个村建设共产主义，是南街人实实在在的信仰和实践！

10. 广岛亚运会是亚洲体坛的空前盛会，是世界体坛的一大盛举，中国体育健儿不负祖国人民重托，再次表现了威武之师、文明之师的风采，再创辉煌的战绩。

11. 北京继第十一届亚运会之后，再次成功地举办了远南运动会，向世界展现了中华民族博大的爱心与广阔的胸怀，显示了我国承办重大国际活动的能力，将对我国的残疾人运动和残疾人事业起到巨大的推动作用，对国际残疾人运动和事业也将产生积极的影响。

12. 祖国统一是大势所趋，但这并不是一条平坦、顺畅的溶合之路，"千岛湖"、"宜兰海域"等等事件，给祖国统一大业带来了诸多难题。

13. 大亚湾核电站的建成，为我国核能和平利用输入了新的血液，而且标志着我国核电事业上了一个新台阶！为我国在高起点上加快核电事业发展，尽快缩小与发达国家的差距做出了贡献！

14. 在建国45周年之际，在举国欢庆之时，让我们回顾一下中国不屈不挠的前进之路，在深刻的反思后，努力去创造一个更加灿烂、辉煌的富强中国！

主要热点如下：

- **●中共十四届四中全会**
- **●《邓小平文选》三卷发行**
- **●"八七"扶贫计划**
- **●1994年：改革没有浪漫曲**
- **●1994，中国物价追踪**
- **●三峡工程正式开工**
- **●广岛亚运会，中国健儿再展雄风**
- **●远南运动会**
- **●劳动法出台**
- **●海峡两岸关系在1994**
- **●庆祝祖国45岁生日**

一、中共十四届四中全会

背景介绍

中国共产党第十四届中央委员会第四次全体会议，于1994年9月25日至28日在北京举行。

出席这次会议的中央委员182人，候补中央委员122人。中央纪律检查委员会委员、有关负责同志列席了会议。全会由中央政治局主持，中央委员会总书记江泽民作了重要讲话。

全会集中讨论了党的建设问题，并作出了《中共中央关于加强党的建设几个重大问题的决定》。《决定》分四个部分：(一)党的建设面临的形势和任务；(二)坚持和健全民主集中制；(三)加强和改进党的基层组织建设；(四)培养和选拔德才兼备的领导干部。全会认为，《决定》是在新形势下加强党的建设的纲领性文件，必将对提高党的领导水平和执政水平，推进改革开放和社会主义现代化建设，产生重大而深远的影响。

全会强调，民主集中制是我们党的根本组织制度和领导制度，是科学的合理的有效率的制度。当前要在全党特别是领导干部中切实加强民主集中制的教育，健全贯彻民主集中制的各项具体制度，完善党内政治生活的各项准则。要努力发展党内民主、疏通和拓宽党内民主渠道，充分发挥全党的积极性；要加强民主基础上的集中，维护中央权威，有力地执行党的路线方针政策；要坚持和完善集体领导和个人分工负责相结合的制度，重大问题必须由集体讨论决定，要加强和健全党内监督，严肃党的纪律，保证党的肌体的健康和各项任务的顺利完成。

全会指出，党的基层组织是党的全部工作和战斗力的基础，担负着直接联系群众、宣传群众、组织群众、团结群众，把党的路线方针政策落实到基层的重任。党的基层组织建设，要紧紧围绕党的基本路线，为党的中心任务服务。基层党组织要不断改进活动内容和工作方式，严格党内生活，结合各自特点做好工作，努力成为团结带领群众进行改革和建设的战斗堡垒。要以提高素质、增强党性为目标，加强和改进党员教育和管理工作。要在全体党员中有计划有步骤地开展建设有中国特色社会主义理论和党章的学习活动。各级党委都要建立健全抓好基层组织建设的责任制。

全会指出，培养和选拔德才兼备的领导干部是关系全局的重大问题。必须适应形势要求全面提高现有领导干部素质，把各级领导班子建设成坚决贯彻党的基本路线、全心全意为人民服务、具有领导现代化建设能力的坚强领导集体。必须高度重视人才的发现和使用，抓紧培养和选拔优秀年轻干部，努力造就大批能够跨世纪担当重任的领导人才。要加快党政领导干部选拔任用等重要制度的改革，扩大民主，完善考核，推进交流，加强监督，逐步形成优秀人才能够脱颖而出、富有生机与活力的用人机制。

全会增选黄菊为中央政治局委员，决定增补吴邦国、姜春云为中央书记处书记。

全会号召，全党同志要紧密地团结在以江泽民为核心的党中央周围，在邓小平同志建设有中国特色社会主义理论和党的基本路线指引下，进一步加强和改进党的建设，增强党的凝聚力和战斗力，团结和带领全国各族人民，为建设有中国特色社会主义的伟大事业努力奋斗！

材料：

- 《中共中央关于加强党的建设几个重大问题的决定》

中共中央关于加强党的建设几个重大问题的决定

(1994年9月28日)

中国共产党第十四届中央委员会第四次会体会议分析了国内外形势和党的状况，就加强党的建设的几个重大问题作出如下决定。

一、党的建设面临的形势和任务

(一)我国正在进行伟大而艰巨的改革开放和社会主义现代化建设。当今世界发生大转折，各种政治力量的斗争错综复杂，以经济和科技为基础的综合国力较量日趋激烈，我们正面临着难得的发展机遇，也面临着严峻的挑战。进一步解放思想，抓住机遇，加快改革开放和现代化建设的步伐，建立社会主义市场经济体制，必将有力地推动我国的社会生产力、综合国力和人民物质文化生活水平再上新的台阶，从而保证我国能够取得更加主动的地位，胜利地跨入二十一世纪。

中国共产党是领导和团结全国各族人民建设有中国特色社会主义伟大事业的核心力量。我们党作为执政党，肩负着历史的重任，经受着时代的考验，

必须加强自身建设，不断提高领导水平和执政水平。

（二）十一届三中全会以来，党的建设取得巨大成绩。——在思想建设方面，坚持解放思想，实事求是，勇于探索，勇于创新，在实践中检验真理和发展真理，重新确立和发展了马克思主义的思想路线。

——在理论建设方面，把马克思主义基本原理同当代中国实际和时代特征结合起来，继承和发展了毛泽东思想，创立了建设有中国特色社会主义理论这一当代中国的马克思主义。

——在政治建设方面，制定和执行以经济建设为中心、坚持四项基本原则、坚持改革开放的基本路线，增强了在这条路线基础上的全党团结。

——在组织建设方面，恢复和逐步健全民主集中制，废除实际存在的干部领导职务终身制，推进干部队伍和各级领导班子的革命化、年轻化、知识化、专业化，完成了第二代中央领导集体和第三代中央领导集体的交接，巩固和发展了党的队伍和组织。

——在作风建设方面，恢复和发扬党的优良传统和作风，大力倡导求真务实，坚持不懈地开展党风建设、廉政建设和反腐败斗争，得到了人民群众的拥护和支持。

十六年来我国在各方面取得的举世瞩目的伟大胜利，都是在党的领导下取得的。邓小平同志对建设有中国特色社会主义理论的创立做出了历史性的重大贡献。实践证明，中国共产党不愧为我国社会主义现代化事业的坚强领导核心，是无负于人民重托和希望的执政党。

（三）1992年邓小平同志视察南方的重要谈话和党的十四大，开创了我国改革开放和现代化建设的新阶段。十四大确立了邓小平同志建设有中国特色社会主义理论在全党的指导地位，提出用这一理论武装全党，宣告坚持党的基本路线一百年不动摇；确定建立社会主义市场经济体制的改革目标，指明实现这一目标的途径；制定两个文明一起抓，在本世纪末实现小康的战略规划；阐明了加强党的建设和改善党的领导的历史性任务和指导原则。

十四大以后，党为落实上述各项任务进行了多方面富有成效的工作。出版《邓小平文选》第三卷，全党认真学习和研究建设有中国特色社会主义理论；三中全会通过关于建立社会主义市场经济体制若干问题的决定，有力地推动着改革开放的进程；采取切实有效的措施，保持国民经济持续、快速、健康发展；加强宣传思想工作，积极推进社会主义精神文明建设；加大反腐败斗争的力度，取得阶段性成果。党对民主和法制建设，对教育工作、统战工作、民族工作以及其他各项工作，也都作出了部署。现在，各方面的大政方针已定。以经济建设为中心，发展社会主义市场经济，发展社会主义民主政治，发展社会主义精神文明，都要求强有力的党的领导，进一步加强党的建设。

（四）党的建设是同党的政治路线紧密联系在一起的。党的正确的政治路线是确立正确的组织路线的前提，组织路线为政治路线的实现提供组织保证。这是我们党一条基本的历史经验。民主革命时期，以毛泽东同志为核心的第一代中央领导集体，把马克思主义基本原理与中国革命实际结合起来，集中全党智慧，创立了毛泽东思想，制定了正确的政治路线和组织路线。在旧中国小生产十分广大、经济文化非常落后的社会里，在长期被敌人分割的农村根据地和白色恐怖下的城市，建设起一支团结统一、纪律严明、英勇善战的工人阶级先锋队，这在世界政治上是罕见的壮举，毛泽东同志豪迈地称之为“伟大的工程”。

在新的历史时期，以邓小平同志为核心的第二代中央领导集体，坚持和发展了这条基本历史经验，集中全党智慧，创立了在中国这样经济文化比较落后的大国建设、巩固和发展社会主义的科学理论，确立了正确的政治路线，同时紧密联系这条政治路线开展党的建设。邓小平同志建设有中国特色社会主义理论，包含着内容丰富的党的建设理论。关于坚持和改善党的领导，使党成为领导社会主义现代化建设的坚强核心；关于解放思想，实事求是，坚持正确的思想路线；关于纠正长期“左”的错误，反对资产阶级自由化，要警惕右，但主要是防止“左”，提高坚持党的基本路线的坚定性；关于进行党的领导制度改革，完善党规党法，实现党内生活民主化、制度化；关于坚持和健全民主集中制，增强党的团结统一；关于实行干部队伍“四化”方针，造就朝气蓬勃的领导干部队伍；关于从严治党，反对腐败，加强党的纪律性等方面的思想，都是党的建设理论的重要发展，为加强党的建设指明了方向。在当代世界风云变幻的条件下，在当代中国改革开放和现代化建设的伟大变革中，把党建设成为用建设有中国特色社会主义理论武装起来、全心全意为人民服务、思想上政治上组织上完全巩固、能够经受住各种风险、始终走在时代前列的马克思主义政党，这是以邓小平同志为核心的第二代中央领导集体开创的、以江泽民同志为核心的第三代中央领导集体正在领导全党继续进行的

新的伟大的工程。

(五)党必须善于在改革开放的新形势下认识自己、加强自己、提高自己,认真研究和解决在自身建设中出现的新矛盾、新问题。改革开放给党的建设注入了新的活力,同时党的建设也遇到了许多复杂情况。我们党已有五千四百多万党员,教育和管理的任务比过去任何时候都更加繁重。面对新情况,我们的工作还不适应。一些地方和单位党不管党、治党不严、纪律松弛、组织涣散,思想上组织上作风上存在着种种不容忽视的问题。特别是某些消极因素和腐败现象在党内滋长蔓延,严重侵蚀着党员和干部队伍。对此,全党必须引起高度警觉和重视,严肃认真、扎扎实实地加以解决。

要继续把党的思想建设放在首要地位,推动全党对建设有中国特色社会主义理论的学习不断向广度和深度发展。要围绕什么是社会主义、怎样建设社会主义这个基本问题,联系实际,把握理论的科学体系,统一全党思想,坚持党的基本路线一百年不动摇。

要继续抓好党的作风建设,把反腐败斗争深入持久地进行下去。要深刻认识执政党的党风是关系党的生死存亡的问题。要在党员领导干部廉洁自律、查处违法违纪案件、纠正不正之风等方面不断取得新的进展,逐步建立健全有效的监督约束机制,进一步发扬艰苦奋斗的优良传统,密切党同人民群众的联系。

党的思想建设、组织建设和作风建设是相辅相成的整体。当前,在全面贯彻落实中央关于思想建设和作风建设部署的同时,加强党的组织建设已经成为突出的环节。为此,特别要提出和解决组织建设方面的三个问题:

——必须进一步坚持和健全民主集中制,特别要注重制度建设,以完备的制度保障党内民主,维护中央权威,保证全党在重大问题上的统一行动。

——必须进一步巩固和加强数以百万计的党的基层组织,使之成为能够团结和带领群众进行改革开放和现代化建设的战斗堡垒。

——必须进一步培养和锻炼数以万计的党的中高级领导干部,特别是培养和选拔大批德才兼备的年轻干部,形成坚定地走建设有中国特色社会主义道路、善于研究新情况、解决新问题、干练而充满活力的领导层。

全党要在江泽民同志为核心的第三代中央领导集体的领导下,继续聚精会神抓党的建设,努力把党的建设提高到新的水平。

二、坚持和健全民主集中制

(六)民主集中制是我们党的根本组织制度和领导制度。党创造性地运用民主集中制原则,制定正确规范党内政治生活、处理党内关系的基本准则和具体制度,形成了党在组织建设上的鲜明特征。党在全国执政以后,把这种制度运用于政权建设,在国家机构中实行民主集中制的原则。

民主集中制是民主基础上的集中和集中指导下的民主相结合的制度,是马克思主义认识论和群众路线在党的生活和组织建设中的运用。民主集中制的民主,就是党员和党组织的意愿、主张的充分表达和积极性创造性的充分发挥;民主集中制的集中,就是全党意志、智慧的凝聚和行动的一致。实行这种制度,就是要努力造成又有集中又有民主,又有纪律又有自由,又有统一意志又有个人心情舒畅、生动活泼的政治局面。

党在长期实践中,积累了贯彻民主集中制的成功经验,也有包括"文化大革命"期间民主集中制遭到严重破坏,给党和国家造成巨大灾难的沉痛教训。民主集中制贯彻得好不好,关系到党的事业的兴衰成败。十一届三中全会以来,党在恢复和健全民主集中制方面做了大量工作,党内政治生活日益正常和活跃,为不断开创社会主义现代化建设新局面提供了组织保证。历史经验告诉我们,民主集中制是科学的、合理的、有效率的制度,它有利于体现人民群众的根本利益和愿望,有利于党的路线方针政策的正确制定和执行,发生失误也能得到有效的纠正;制度建设更带有根本性、全局性、稳定性和长期性,必须进一步健全和完善民主集中制的一系列制度,使之不因领导人的改变而改变,不因领导人的看法和注意力的改变而改变;必须提高全党特别是领导干部执行民主集中制的自觉性,反对违背和否定这一制度的各种错误倾向,防止个人专断和极端民主化。

当前,我国正在进行一场广泛而深刻的社会变革,更要求我们党坚持和健全民主集中制,而决不能削弱和放弃民主集中制。这里要特别指出,社会主义市场经济体制是同社会主义基本制度结合在一起的,是要使市场在国家宏观调控下对资源配置起基础性作用。建立社会主义市场经济体制,需要调动一切积极因素,发挥全党全国人民的主动性和创造力;需要统筹规划、协调配套、有秩序有步骤地进行;需要在实践中不断认识和运用客观规律;需要以完备的法制来规范和保障。这一切都离不开党和国家按

照民主集中制实行的正确领导。以为实行社会主义市场经济就可以不要党和国家领导制度中的民主集中制，或者认为坚持民主集中制就是回到计划经济的老路上去，都是不对的。现在，我们党执行民主集中制总体上是好的，但还有不少问题。民主不够和集中不够都不同程度地存在。有的地方和部门对中央的某些决策执行得不够有力，甚至有令不行，有禁不止。民主科学决策制度在有些方面还不够完善。鉴于这种状况，当前要在全党特别是领导干部中切实加强民主集中制的教育，健全贯彻民主集中制的各项具体制度，完善党内政治生活的各项准则。

（七）发展党内民主，充分发挥全党的积极性。没有民主就没有社会主义，就没有社会主义现代化。社会主义民主的实质是人民当家作主，这种最广泛的人民民主同资产阶级民主有本质区别，也完全不同于不讲纪律和秩序的无政府主义。发扬党内民主必然推进人民民主，这也是建设社会主义民主政治的一条重要途径。发展党内民主是多层次、多方面、多途径的。党内民主要以实现党的纲领为目的，以引导、保护、发挥积极性为出发点，紧密结合党组织的职能和党员的权利、义务而展开。要鼓励党员解放思想，实事求是，勇于探索，敢讲真话。从党的中央委员会到每一个支部，从领导机关的决策到在党的会议和党的报刊上参加政策问题的讨论，从党内选举到对领导干部进行评议、监督，都要充分发扬民主。

决策民主化是发展党内民主的重要内容，也是实现决策科学化的前提。要建立健全领导、专家、群众相结合的决策机制，逐步完善民主科学决策制度。党的领导机关和领导干部要发扬民主作风，坚持从群众中来，到群众中去，集中起来，坚持下去的群众路线，充分尊重群众的首创精神，及时总结来自基层和实践的丰富经验。要倾听各方面的意见，包括反对的意见。党的上级组织作出同下级组织有关的重要决定，要听取下级组织的意见。

发展党内民主必须切实保障各级党组织和党员的民主权利。要疏通和拓宽党内民主渠道，使党员对党内事务有更多的了解和参与。要把党的方针政策、指示决议，及时传达给下级党组织和党员。有些重要事情应该在党内先讨论，让党员早知道。党章规定的党员的各项权利，任何组织和个人都不得侵犯，要制定党员权利保障条例。明确党员正确行使权利的原则和保障党员行使权利的措施。

（八）加强民主基础上的集中，有力地执行党的路线方针政策。民主和集中是相辅相成、内在统一的。没有民主，就没有正确的集中。没有集中，就不能形成正确的路线方针政策，不能形成全党的统一意志。集中，就要集中正确的意见，使之成为多数人的共识，形成正确的决策，并坚决付诸实施。

我国是幅员辽阔、人口众多的发展中国家，我们党面临着艰巨复杂的改革和建设任务。只有维护中央的权威，才能增强党的凝聚力和战斗力；才能保证国家统一、民族团结和社会稳定；才能保障改革开放和现代化建设的顺利进行，逐步实现各族人民的共同富裕，实现社会主义物质文明与精神文明的共同发展。这是全党和全国人民的最高利益所在。党章规定，党员个人服从党的组织，少数服从多数，下级组织服从上级组织，全党各个组织和全体党员服从党的全国代表大会和中央委员会。“四个服从”最重要的是全党服从中央。党的历史表明，必须有一个在实践中形成的坚强的中央领导集体，在这个领导集体中必须有一个核心。如果没有这样的领导集体和核心，党的事业就不能胜利。这是坚持民主集中制的一个重大问题。

维护中央的权威，就是要保证中央的政令畅通，决定了的事情各方都要认真去办。在党的基本路线和总方针、总政策、总目标以及关系全局的重大问题上，全党必须与中央保持一致。各级党组织和全体党员要模范地遵守国家的宪法和法律。各地、各部门要牢固树立全局观念，坚决贯彻执行中央的决议、决定，结合实际创造性地工作，重大问题要请示报告。

在中央的统一领导下，充分发挥地方的积极性，是我们一贯坚持的重要指导原则。发挥地方的积极性应当是贯彻中央精神与立足本地实际相结合，对当地人民负责与对全国人民负责相统一。强调维护中央权威，决不是把应该赋予地方的权力收上来，而是要在合理划分中央与地方职责和权限的基础上，充分发挥两个积极性。

中央各部门要正确行使中央赋予的职责和权限，根据改革的要求，切实转变职能，正确处理部门利益与全局利益的关系，加强和改进宏观调控和宏观管理，更好地为地方、为基层服务。

（九）坚持和完善集体领导和个人分工负责相结合的制度。凡属方针政策性的大事，凡属全局性的问题，凡属重要干部的推荐、任免和奖惩，都要由中央或地方党委集体决定。重大问题的决定，要充分酝酿、协商和讨论，并按照少数服从多数的原则表决。对集体的决定，任何个人无权改变，个人或少数人有不同意见允许保留，但必须无条件服从，并在行动上

积极执行。

集体领导和个人分工负责，二者不可偏废。要提倡领导干部敢于负责的精神，反对遇事推诿、互相扯皮和无人负责。党的委员会成员既要根据集体的决定和分工，切实履行自己的职责，又要关心全局工作，积极参与集体领导。在党的委员会内部，书记和委员是平等的。书记在集体领导中负有主要责任，应当成为执行民主集中制的表率。党委成员要互相信任，互相支持，互相谅解，互相补充，包括互相帮助克服缺点和错误，不断增强领导班子的团结。

中央和地方国家机关、人民团结中的党组或党员负责干部，要自觉接受中央和地方党委的领导。重大问题要提请党委讨论决定，并在国家机关和人民团结中同多方商量，按照法定程序或章程办理。党必须在宪法和法律的范围内活动，又要善于组织、协调各方面的力量，充分发挥各个组织的作用，实行正确的领导。

要在总结经验的基础上，制定中央和地方党委工作条例，进一步明确和规范党委会及其常委会的职责范围、议事规则、决策程序。要完善党代表大会制度，进一步发挥党的中央和地方各级委员会全体会议的作用。

（十）加强和健全党内监督，严肃党的纪律。党内监督的实质是党从人民利益出发，按照从严治党的要求进行自我约束和自我完善。主要是监督党的组织和党员是否正确地贯彻执行党的路线方针政策，是否正确地运用人民赋予的权力。是否严格地遵守民主集中制的各项制度。党内监督的重点是党的各级领导机关和领导干部。在发展社会主义市场经济的条件下，要特别注意防范在党员干部中发生违法违纪行为。党员无论从事何种职业，担负何种领导职务，都要严格遵守党的纪律，自觉接受党组织和群众的监督。坚持在纪律面前人人平等，对违纪党员要严肃查处。

批评和自我批评是实行党内监督的有力武器。要坚持和健全组织生活会制度、党员领导干部民主生活会制度，开展谈心活动，从团结的愿望出发，认真进行批评和自我批评，分清是非，团结同志，克服缺点，改进工作。

要完善党内监督制度，制定党内监督条例。要充分发挥各级纪律检查机关在党内监督中的作用。要把党内监督同群众监督、舆论监督、民主党派和无党派人士的监督结合起来，把自上而下和自下而上的监督结合起来，逐步形成强有力的监督体系，以保证党的肌体的健康和各项任务的顺利完成。

三、加强和改进党的基层组织建设

（十一）党的基层组织是党的全部工作和战斗力的基础，担负着直接联系群众、宣传群众、组织群众、团结群众，把党的路线方针政策落实到基层的重要责任。改革的推进、经济的发展和社会的稳定，都要依靠基层党组织战斗堡垒作用和广大党员先锋模范作用的充分发挥。必须下大功夫把党的基层组织建设好。放松基层党组织建设，削弱基层党组织作用，是错误的和有害的。

在改革开放和现代化建设中，基层党组织团结带领群众开拓创新，艰苦奋斗，创造了新的业绩。许许多多共产党员在急、难、险、重的任务面前和关键时刻，冲在前面，舍己为人，展现了工人阶级先锋战士的优良品格和时代风范。与此同时，基层党组织建设也面临许多新情况、新问题。随着多种经济成份的发展、利益关系的调整和经营形式的多样化，需要改进基层党组织的工作；各种新建立的经济组织和社会组织日益增多，需要从实际出发建立党的组织，开展党的活动；大批劳动力在产业间转移和地区间流动，需要采取有效措施管理好流动中的党员；消极腐败现象侵蚀着党组织的肌体，需要加强对党员的教育和管理，坚持党的宗旨，保持工人阶级先锋队的本色。按照新形势的要求，党的基层组织建设还存在许多不适应的地方。特别要指出，目前有一部分基层党组织软弱涣散，有的甚至处于瘫痪状态；有些基层干部作风不正，脱离群众；一些党员不起模范作用。这些问题的存在，同领导机关放松基层党组织建设工作是分不开的。必须引起高度重视，认真加以解决。

（十二）党的基层组织建设的指导方针是：第一，必须紧紧围绕党的基本路线，为党的中心任务服务，用完成本单位任务的实际效果来检验基层党组织的工作。第二，必须用改革的精神研究新情况、解决新问题，运用已有的成功经验并进行革新和创造，改进基层党组织的活动内容和工作方式。第三，必须严格党内生活，严肃党的纪律，弘扬正气，反对歪风，保持党员队伍的先进性和纯洁性，增强基层党组织解决自身矛盾的能力。第四，必须立足于经常性工作，常抓不懈，既要制定切实可行的长期规划，又要抓紧解决当前的突出问题。

各级党委都要健全抓好基层党组织建设的责任制。中央有关部门和省、自治区、直辖市党委要经常进行调查研究，分类指导，做出工作部署，认真督促检查。加强农村基层党组织建设，关键在县委。加强

城市基层党组织建设，责任主要在市委。要把基层党组织建设工作做得好不好，作为考核市、县委和市、县委书记工作实绩的一个重要依据。

（十三）基层党组织要结合各自特点做好工作，努力成为团结带领群众进行改革和建设的战斗堡垒。

农村乡（镇）党委和村党支部要认真贯彻执行党的农村政策，在深化农村改革，全面发展农村经济，建设精神文明，带领农民群众奔小康、实现共同富裕和共同进步中发挥核心领导作用。村党支部建设要着重抓好四项工作：一是建设一个好的支部领导班子，特别是选一个认真贯彻党的路线方针政策、公正廉洁、年富力强、能带领群众致富的支部书记。二是确定一条符合本地实际的发展路子，稳定和完善以家庭联产承包为主的责任制和统分结合的双层经营体制，兴办各种经济实体，逐步壮大集体经济实力，在生产发展的基础上增加农民收入。三是做好思想政治工作，普及科学文化知识，教育党员发挥先锋模范作用，提高农民的素质，抵制和摆脱封建迷信等愚昧落后观念和资产阶级腐朽思想的影响，用爱国主义、集体主义、社会主义思想和健康、文明、进步的风尚占领农村阵地。四是加强以党支部为核心的村级组织配套建设，并同基层民主法制建设和社会治安综合治理结合起来，建立健全民主监督制度和村规民约，调动农民群众当家作主的积极性。对处于软弱涣散和瘫痪状态的党支部，各地要派出专门力量进行整顿，当务之急是整顿好领导班子，解决存在的突出问题，要力争在三年内分期分批完成这项任务。

国有企业要充分发挥党组织的政治核心作用，坚持和完善厂长（经理）负责制，全心全意依靠工人阶级。国有企业党组织要按照党章规定的职责和国家的有关法律法规，开展工作。要把保证搞好企业改革、转换经营机制、提高经济效益作为党组织工作的出发点和落脚点。认真总结党组织参与企业重大决策，保证监督党和国家方针政策贯彻执行的经验，使其不断丰富和完善。加强和改进思想政治工作，提高职工队伍素质，教育党员以模范行动影响和带动职工群众，同心同德办好企业。国有企业建立现代企业制度，要坚持发挥党组织的政治核心作用，在实践中积极探索，逐步完善企业领导制度，改进和加强党的工作。在其他各种所有制的企业中，都要加强党的工作。没有党组织的，要积极创造条件建立党的组织，采取适应各自特点的工作方法和活动方式，开展党的活动。

学校党的建设要围绕学校的改革和发展，加强和改进德育工作，培养有理想、有道德、有文化、有纪律的社会主义事业的建设者和接班人来进行。教育、科技、文化、卫生等单位的基层党组织要认真贯彻党的知识分子政策，加强党对知识分子的工作。党和国家机关中党的基层组织要紧密结合本单位的业务工作，抓好思想政治工作，加强对党员和领导干部的监督。街道和其他基层党组织，也要按照各自的不同情况，制定加强和改进自身建设的具体措施。

从事党务工作和思想政治工作的基层干部处在第一线，条件艰苦，任务繁重。要在他们中提倡任劳任怨、为党为人民作奉献的精神，又要支持他们的工作，关心他们的思想和生活，帮助他们解决实际困难。

（十四）以提高素质、增强党性为目标，加强和改进党员教育和管理工作。从现在起，用三年的时间，在全体党员中有计划、有步骤地开展一次建设有中国特色社会主义理论和党章的学习活动，学习要联系当前的形势和任务，联系党员的思想和工作实际，着重解决好三个问题：第一，树立共产主义理想，坚定走有中国特色社会主义道路的信念，提高坚持党的基本理论和基本路线的自觉性，模范执行党的各项政策。第二，坚持全心全意为人民服务的宗旨，密切联系群众，廉洁奉公，遵纪守法，自觉抵制拜金主义、个人主义和腐朽生活方式的侵蚀。第三，按照党章规定认真履行义务，正确行使权利，在改革和建设中建功立业。中央各部门和省、自治区、直辖市党委要根据上述要求，结合实际做出部署。

把党员教育同改进党员管理结合起来，要大力表彰先进的基层党组织和优秀党员，妥善处置不合格党员，坚决清除腐败分子。党的组织部门要制定有效管理流动党员的措施。要按照坚持标准、保证质量、改善结构、慎重发展的方针发展党员，不断增加党的新鲜血液。加强在生产、工作第一线发展党员的工作，重视培养和吸收青年和妇女中的优秀分子入党，共青团要进一步做好推荐优秀团员作党的发展对象的工作。

四、培养和选拔德才兼备的领导干部

（十五）培养和选拔德才兼备的领导干部是关系全局的重大问题。坚持党的基本理论和基本路线不动摇，保持党和国家的长治久安，不断把改革开放和现代化建设事业推向前进，关键在于我们党，首先在于县以上党政领导干部。建设有中国特色的社会主义的全新事业和错综复杂的国际环境，对各级领导

干部提出了新的更高要求。同时，新老干部的交替与合作是永无完结的历史过程，这些年大批经过长期革命斗争锻炼的老干部退出领导岗位，建国后成长起来的干部逐渐成为各级领导班子的主体。但是，一些领导班子素质不高、年轻干部偏少的问题仍然比较突出。这给我们党提出两项重大而紧迫的战略任务：一是必须全面提高现有领导干部的素质，把各级领导班子建设成为坚决贯彻党的基本路线、全心全意为人民服务、具有领导现代化建设能力的坚强领导集体；二是必须抓紧培养和选拔优秀年轻干部，努力造就大批能够跨世纪担当重任的领导人才。

（十六）高级干部特别是省部以上党政主要领导干部的领导水平，尤其是政治水平如何，关系到党和国家的前途命运。这些干部不仅要努力成为有知识、懂业务、胜任本职工作的内行，而且首先要努力成为忠诚于马克思主义、坚持走有中国特色社会主义道路、会治党治国的政治家。他们应该具有坚定的政治信念，始终保持清醒的头脑，自觉坚持党的基本理论和基本路线，经得起各种风浪的考验；他们应该具有开阔的眼界，熟悉国情，了解世界，解放思想，实事求是，务实创新，开拓前进；他们应该具有宽阔的胸襟，讲党性，顾大局，模范执行民主集中制，公道正派，任人唯贤，善于团结同志一道工作；他们应该具有较强的领导能力，讲究领导艺术，审时度势，驾驭全局，善于协调各方面的力量；他们应该具有优良的作风，廉洁勤政，艰苦奋斗，深入实际，检查研究，谦虚谨慎，联系群众，真心诚意为人民谋利益。我们不仅要按照这样的要求提高现有高级干部的水平，而且要按照这样的要求培养和选拔接班人。

（十七）切实加强对县以上党政领导干部特别是年轻干部的培养教育，育人是用人的基础，只着眼于用人，忽视育人，是短视的。务必把培养教育干部作为一项事关全局的基础性工作坚持不懈地抓下去。要组织县以上党政领导干部认真学习马克思列宁主义、毛泽东思想，中心内容是学习和掌握邓小平同志建设有中国特色社会主义理论。同时，努力学习社会主义市场经济理论和基本知识，现代科学技术知识和法律知识，世界历史、中国历史特别是近现代史和中共党史，通过学习和实践，树立正确的世界观、人生观，更加自觉地坚持党的基本路线，增强工作中的原则性、系统性、预见性和创造性，坚决克服忙于事务和应酬，忽视和放松学习的倾向，要根据不同领导职务的不同要求，制定切实可行的教育和培训规划，分期分批对县以上党政领导干部进行培训，并对学习情况认真考核，把考核结果作为使用领导干部的重要依据之一。积极推进党校和各类干部学校的教育改革，更好地为培养德才兼备的领导干部服务。

要根据党政领导干部的成长规律，采取多种形式，放手让他们在实践中锻炼。对有发展潜力的年轻干部，要加紧培养。对缺乏全面领导工作经验的，要及早放到一定层次的关键领导岗位压担子；对缺乏基层工作经验的，要放下去任职锻炼。要鼓励、引导和安排年轻干部到基层去、到群众中去、到改革和建设的第一线去，特别是到条件艰苦或情况复杂的环境中去，经受考验。

（十八）高度重视人才的发现和使用，抓紧选拔大批优秀年轻干部，要结合新的历史条件，全面正确地贯彻干部队伍“四化”方针和德才兼备原则。衡量干部的德和才，应该主要看贯彻执行党的基本路线的实绩，选人用人要注意社会公论，要破除论资排辈、求全责备、迁就照顾等陈旧观念，不拘一格选拔人才。要广开进贤之路，搞五湖四海，避免只在党政机关或周围熟悉的少数人中选干部，反对任人唯亲。对那些在改革开放和现代化建设中政绩突出、群众信任的优秀干部特别是年轻干部，要大胆提拔，委以重任。对那些思想品质不好、弄虚作假、伸手要官的人决不能提拔。要重视各级党政领导班子主要负责人的选拔培养，加强女干部、少数民族干部和非党干部的选拔培养工作。严格执行干部离退休制度，认真做好离退休干部工作。

（十九）加快党政领导干部选拔作用等重要制度的改革。要坚持党管干部的原则，改进党管干部的方法，继续扩大民主、完善考核、推进交流、加强监督，逐步形成优秀人才能够脱颖而出、富有生机与活力的用人机制。

扩大选择任用领导干部工作中的民主。无论选任还是委任、聘任领导干部，都要走群众路线，通过民主推荐、民意测验或民主评议，让群众更多地参与。同时，认真进行组织考察，由党委集体讨论决定，多数群众不拥护的，不应提拔。

完善领导干部考核制度，并与升降、奖惩制度相衔接，要全面考核干部的德、能、勤、绩，注重考核工作实绩，坚持领导与群众相结合的考核方法。有关部门要根据不同领导职务的不同特点，制定科学的考核体系和标准，对工作实绩进行全面考核和准确评价。根据考核结果实施升降奖惩，对不胜任现职的要果断调整，要使干部能上能下形成制度。

认真推行领导干部交流制度，并同回避制度和

各级领导班子的任期制度结合起来。要有计划、有步骤地在上下级机关之间、地区之间、地区与部门之间、党政之间以及经济比较发达与相对落后地区之间进行干部交流，使他们在多种环境和岗位经受锻炼，增长才干。要加大省部级干部交流力度，继续推进地市县级干部交流，同时注意领导班子相对稳定。各级党委对领导干部的交流要统筹规划，周密安排，认真做好思想政治工作，严格执行党的纪律，坚决克服干部调不出、派不进的不良倾向。

切实加强对选拔任用领导干部工作的监督检查，坚决防止和纠正用人上的不正之风。要制定和实行党政领导干部选拔任用工作条例，使选择任用干部的工作规范化、制度化。对那些不遵守党的原则，违反组织人事纪律，在用人问题上搞不正之风的，要严肃处理。

要认真推行国家公务员制度。对近年来一些地方在一定范围试行委任干部任期制、聘任制、试用制以及公开推荐与考试考核相结合选择领导干部等，要认真研究和总结，使其不断完善。

（二十）各级党委（党组）都要从自己的实际出发，制定具体措施，认真贯彻执行本决定，中国人民解放军党的建设工作，由中央军委按照本决定精神和军队的特点做出部署。

全会号召，全党同志紧密地团结在以江泽民同志为核心的党中央周围，在邓小平同志建设有中国特色社会主义理论和党的基本路线指引下，进一步加强和改进党的建设，增强党的凝聚力和战斗力，团结和带领全国各族人民，为建设有中国特色社会主义的伟大事业努力奋斗！

二、《邓小平文选》三卷发行

背景介绍

1989年出版的《邓小平文选（1938年—1965年）》和1983年出版的《邓小平文选（1975—1982年）》，经邓小平同意，中共中央文献编辑委员会增补和修订，改称《邓小平文选》第一卷、第二卷，由人民出版社出第二版，从11月2日起在全国新华书店发行。

《邓小平文选》第一卷增补了4篇文章，其中3篇是作者担任中共中央总书记期间的讲话。第二卷增补了14篇文章，绝大部分是第一次公开发表。原收入第二卷的《中国共产党第十二次全国代表大会开幕词》已移入第三卷。这次第二卷增补的文章，包括：关于什么是社会主义以及怎样建设社会主义这一基本理论问题的提出；关于社会主义首先要发展生产力；关于在本世纪末实现小康；关于社会主义也可以搞市场经济；关于利用外资是一个很大政策，要充分利用和善于利用；关于要以世界先进的科学技术成果作为我们发展的起点；关于科研工作要走在前面；关于民主和法制两手都不能消弱；关于各民主党派和工商联是为社会主义服务的政治力量；关于中国永远不称霸；等等。这两卷的第二版，对全书正文的文字、标点和题解作了少量校订和统一体例的工作，同时增补了一些新的注释。第二卷有的文章根据原记录对个别地方作了修订和增补。

这次修订出版的《邓小平文选》第一卷、第二卷，连同去年出版的第三卷，构成了一套完整的邓小平同志著作集。

材料：

·邓小平经济思想的战略意义

材料　邓小平经济思想的战略意义

吴敬琏

在社会主义条件下实现我国的现代化，是一项前无古人的事业。在国际共产主义运动中曾经流行过一种观念，认为斯大林确定的集中计划经济体制和优先发展重工业的工业化道路，是社会主义各国可以和必须效法的唯一楷模。但是，当苏联式的体制模式和发展模式在我国全面建立后，人们普遍感到它带有根本性的缺陷，需要进行改革。于是，毛泽东在1957年发表的《关于正确处理人民内部矛盾的问题》中提出了寻找中国自己的工业化道路的号召。在往后的整整20年中，我国人民作了多方面的探索和试验。但是，成功的时候少，失败的时候多，并没有能够真正找到多快好省地建设社会主义的道路。只是在1978年中共十一届三中全会以后，一条具有中国特色现代化道路才逐渐清晰地呈现在人们的面前。邓小平在这条路线的形成上起了决定性的作用。他的建设具有中国特色的社会主义的理论，为解决中国现代化过程中必然遇到的种种理论问题和实际问题奠定了基础。

邓小平经济思想博大精深，我曾在一篇全面论

述邓小平的经济思想的论文中把它归纳为八个方面，这就是：(1)确立生产力标准；(2)科学技术是第一生产力；(3)社会主义的本质特征是共同致富；(4)改革是解放生产力的一场革命；(5)社会主义也可以搞市场经济；(6)以公有制为主体，多种经济成份并存；(7)开放政策是中国的希望；(8)宏伟的战略目标和周密的规划设计。本文只就当前特别值得我们认真领会、全面把握的几点战略思想作一些讨论。

一、高度重视生产力的发展是邓小平全部经济思想的主线；"科学技术是第一生产力"的论断体现了现代生产力的灵魂，"尊重知识，尊重人才"是由此得出的重要政策结论。

邓小平的全部经济思想贯穿着一条主线，这就是高度重视生产力的发展，把是否有利于生产力的发展看作衡量各种体制和政策长短优劣的根本标准。根据这一观点，邓小平提出了"把四个现代化建设作为重点，坚持发展生产力，始终扭住这个根本环节不放松"的口号。同时，按照当代生产力的特点，他提出了发展生产力的实际纲领：在社会主义的多项任务中，把发展生产力放在第一位；在发展生产力的任务中，又把发展科学技术放在首位。早在1975年他主持国务院工作时，就以马克思"生产力中也包括科学"的论述为依据，提出"科学技术是生产力"的观点。据此，他在1978年的全国科学大会上明确地指出："四个现代化，关键是科学技术的现代化。没有现代科学技术，就不可能建设现代农业、现代工业、现代国防。"

在1988年9月的两次谈话里他又进一步提出：科学技术是第一生产力。他说："马克思讲过科学技术是生产力，这是非常正确的，现在看来这样说可能不够，恐怕是第一生产力。"这是邓小平根据当代科学技术的急剧发展和对生产作用的极大提高而作出的新概括。邓小平的这些论述，体现了现代生产力的灵魂，抓住了如何发展现代生产力的要领。这表明，邓小平以百战之身，到了耄耋之年仍然能够不断吸收新的知识，使自己的思想始终站在时代的前列，这是十分难能可贵的。

正像马克思所说，现代生产不是立足于经验的常规，而是依据对科学规律的认识。既然如此，明确科学技术是第一生产力之后，自然就会得出一个重要的政策结论：必须"尊重知识、尊重人才"。邓小平在1977年第二次复出以后不久就着重指出："靠空讲不能实现现代化，必须有知识，有才人。没有知识，没有人才，怎么上得去？"

发现人才、培养人才、使用人才涉及许多方面的政策措施，邓小平着重讲了三条：第一，实现干部队伍革命化、年轻化、知识化、专业化；第二，"要以极大的努力抓教育"；第三，要落实知识分子政策。这包含两方面的内容：一是提高他们的政治地位和社会地位；二是改善他们的物质待遇。关于知识分子的政治地位，早在1975年邓小平恢复工作的时候，就明确指出我国知识分子的"绝大多数……，已经是工人阶级自己的一部分"。关于知识分子的物质待遇，他不止一次地提出："不论怎么困难，也要提高知识分子的待遇。我们要千方百计，在别的方面忍耐一些，甚至牺牲一点速度，也要把这个问题解决好。"

二、根据邓小平经济思想，社会主义的本质特征，是在生产力发展基础上实现共同致富，为此须改革我国传统的所有制结构，实现公有制为主体、多种经济成分共存共荣。允许一部分人、一部分地区先富起来，同时注意防止两极分化。

什么是社会主义最本质的特征呢？在1984年中共十二届三中全会通过《关于经济体制改革的决定》以前，邓小平一再指出，什么叫社会主义，什么叫马克思主义？"过去我们并没有完全搞清楚。"1985年邓小平在谈到我们坚持社会主义的时候对这一问题作出了明确的回答："社会主义与资本主义不同的特点就是共同富裕，不搞两级分化。"为了做到共同富裕，首先必须以生产力得到相当程度的发展为前提，因此，"社会主义原则，第一是发展生产，第二是共同致富。"在1992年初的南方谈话里，他再次重申："社会主义的本质，是解放生产力，发展生产力，消灭剥削，消除两极分化，最终达到共同富裕。"

邓小平关于以公有制为主体、多种经济成份并存的思想，就是从这里引申出来的。共产主义者主张公有制，是因为它有利于共同富裕的实现。可是在"左"的思想影响下，人们引喻失义，形成了国有制是公有制最完善的形式、所有制"越大越公越好"的思维定势。在这种教条的指导下，刮起一次又一次的"共产风"，几乎把国家所有制和人民公社所有制以外的经济成份扫除得干干净净。

"大跃进"和"人民公社化运动"以后的调整时期，我国农民群众创造的"包产到户"的农业经营形式曾经有过相当大范围的发展。当时，在如何对待

“包产到户”的问题上是有很大争论的。邓小平坚决支持农民群众的这一创造。他说：“生产关系究竟以什么形式为最好，恐怕要采取这样一种态度，就是哪种形式在哪个地方能够比较容易比较快地恢复和发展农业生产，就采取哪种形式；群众愿意采取哪种形式，就应该采取哪种形式，不合法的使它合法起来。”著名的“黄猫、黑猫”的比喻，就是针对“包产到户”问题说的。

中共十一届三中全会以后，邓小平对我国所有制结构问题作了一系列重要论述，主要内容有：发展个体经济；实行包产到户；大力发展乡镇企业；采取允许私营经济发展的政策；吸引外资，发展外资企业；用多种形式把所有权和经营权分开，搞活国营大中型企业。

在邓小平上述思想的指导下，我国逐渐形成了以公有制（包括国有、集体所有以及其他公有制形式）为主体、多种经济成分共同繁荣的局面。

社会主义的本质特征，是在生产力发展的基础上共同致富。在发展生产和共同富裕这两个方面中，发展生产力是社会主义的物质基础，实现共同富裕则是社会主义的社会目标。社会主义革命没有像马克思和恩格斯预想的那样，首先在发达的资本主义国家取得胜利，给社会主义国家带来了为实现共同富裕创造物质基础的繁重任务。

在1958年到1978年期间，由于“左”的思想的干扰，错误地把平均主义当作社会主义，结果损害了群众的积极性，不利于生产发展，不仅谈不上共同富裕，相反只能造成普遍贫困。邓小平对于这种做法的弊端看得十分真切：“我们坚持走社会主义道路，根本目标是实现共同富裕，然而平均发展是不可能的。过去搞平均主义，吃‘大锅饭’，实际上是共同落后，共同贫穷，我们就是吃了这个亏。”邓小平根据社会主义原则，批驳了“四人帮”的“贫穷的社会主义”，指出：“‘四人帮’叫嚷要搞‘穷社会主义’、‘穷共产主义’，胡说共产主义主要是精神方面的，简直是荒谬之极！”“从1958年到1978年这20年的经验告诉我们：“贫穷不是社会主义，社会主义要消灭贫穷。”

既然共同富裕的目标又不可能整个社会同步地达到，那么，我们应该通过什么样的途径来实现共同富裕的目标呢？邓小平提出了在生产发展的基础上让一部分人、一部分企业、一部分地区先富起来的“大政策”。他说：“在经济政策上，我认为要允许一部分地区、一部分企业、一部分工人农民，由于辛勤努力成绩大而收入先多一些，生活先好起来。一部分人生活先好起来，就必然产生极大的示范力量，影响左邻右舍，带动其他地区、其他单位的人们向他们学习。这样，就会使整个国民经济不断地波浪式地向前发展，使全国各族人民都能比较快地富裕起来。”

不过，事情还有另外一面。在实行市场经济和允许一部分人、一部分地区先富起来的情况下，的确存在着出现人群之间、地区之间的两极分化和贫富悬殊的危险。邓小平提醒人们注意，要防止这种情况发生。他曾一再指出：“社会主义的目的就是要全国人民共同富裕，不是两极分化。如果我们的政策导致两极分化，我们就失败了；如果产生了什么新的资产阶级，那我们就真是走了邪路了。”这是很值得我们警惕的。

三、邓小平突破了社会主义只能实行计划经济的“戒律”，指出改革是一场用市场经济体制取代计划经济体制的革命。

中国在1958年以后进行过多次改革，但问题在于，这些改革都没有触及计划经济用行政手段配置资源的根本，而只是在原有体制的基本框架内作一些或大或小的修补，因而成效并不显著。“文化大革命”结束以后，中国面临一次新的选择。这涉及到两个层次的问题：第一，中国的经济体制要不要进行改革。第二，改革应当怎样进行。是仍然沿着过去几次改革的路子，在计划经济的框架内改良呢，还是另辟蹊径，走出一条有别于传统社会主义经济体制的新路子？

在这个历史的关键时刻，邓小平对这两个问题都作了明确的回答。关于第一个问题，邓小平的回答是：“改革是中国发展生产力的必由之路”，“如果现在再不实行改革，我们的现代化事业和社会主义事业就会被葬送。”关于第二个问题，邓小平的回答是：改革“实质上是一场革命”，“是中国的第二次革命”，虽然“不是‘文化大革命’那样的革命。”为什么说改革是一场革命，又不是“文化大革命”那样的革命呢？邓小平1982年关于“精简机构是一场革命”的讲话，是对这一重要论断的一个很好的注脚。他在那次讲话中出指，“这是一场革命。当然，这不是对人的革命，而是对体制的革命。”正是根据邓小平的上述思想，中共十二届三中全会《关于经济体制改革的决定》规定的改革目标是：“从根本上改变束缚生产力发展的经济体制”，“建立起具有中国特色的、充满生机和活力的社会主义经济体制”。这就清楚指明了传

统的社会主义经济体制束缚了生产力的发展，因此，改革不能只是对它进行修补，而是需要对它进行具有根本性质的变革。

经济体制的核心问题是以什么手段为基础来配置稀缺的经济资源。按照传统的社会主义经济理论，社会主义只能实行计划经济，这被认作马克思主义的“基本原理”。

根据我国社会主义建设的实践经验和对当代经济发展的研究，邓小平以极大的理论勇气对这一个公认的“基本原理”提出了挑战。

早在1979年11月同美国《大不列颠百科全书》编委会副主席吉布尼等人的一次论题广泛的谈话中谈及中国领导人对社会主义的认识时，邓小平就明确地提出：“说市场经济只限于资本主义社会、资本主义的市场经济，这肯定是不正确的。社会主义为什么不可以搞市场经济”，“市场经济不能说只是资本主义的。”“社会主义也可以搞市场经济。”值得注意的是，邓小平在讨论这一问题时所使用的方法，如同后来他多次讲到的那样，是把计划和市场都看做组织经济的手 。从社会主义发展生产力的基本原则出发，他主张利用一切有效的手段来发展社会生产力。虽然邓小平在这次讲话中仍然沿用了当时通用的“计划经济为主”的提法，但是，他突破了社会主义只能利用“市场调节”作为补充、而不能存在“市场经济”的框子，明确地否定将市场经济限定在资本主义范围内的观点，指出“社会主义也可以搞市场经济”。这显然是理论上的重要发展。

沿着这种思路，邓小平的思想随着我国改革的逐步深化而不断发展。

1984年10月中共十二届三中全会通过的《关于经济体制改革的决定》确认了社会主义经济“是在公有制基础上的有计划的商品经济”的新观念。这是在中国社会主义经济体制问题上的一次重大的突破。虽然当时使用了商品经济这样的苏联教科书的语言，但是从《决定》提出了旧体制的主要弊端、改革任务、改革的基本内容以及计划本身的变化来看，《决定》里所说的“商品经济”，也就是市场经济。邓小平对这个决定作出了很高的评价。他说：这个决定“写出了一个政治经济学的初稿，是马克思主义基本原理和中国社会主义实践相结合的政治经济学”。并称赞它“是个好的文件”。

一年以后，邓小平在同美国企业家代表团谈话的时候，再次重申了1979年谈话关于有必要采纳市场经济的方法的意见。他指出，问题的关键，是“用什么方法才能更有力地发展社会生产力”，“社会主义和市场经济之间不存在根本矛盾。这样，在1987年中共十三大的政治报告里，根据邓小平的意见，没有再提计划经济为主的问题。

在1989年的政治风波之后，理论界有些文章把计划经济还是市场经济的问题同基本社会制度直接联系起来，认为这是一个姓“社”还是姓“资”的问题。但是，邓小平仍不改初衷。在他看来，一种体制，一种政策只要是有利于发展社会主义社会的生产力，有利于增强社会主义国家的综合国力，有得于提高人民的生活水平，我们就应当坚决地、毫不犹豫地加以采纳和执行。因此，他在1990年12月同几位中央负责同志谈话和1991年初同上海市负责同志谈话时尖锐地指出：“我们必须从理论上搞懂，资本主义与社会主义的区分不在于是计划还是市场这样的问题。社会主义也有市场经济，资本主义也有计划控制。”“不要以为搞点市场经济就是资本主义道路，没有那么回事。计划和市场都得要。不搞市场，连世界上的信息都不知道，是自甘落后。”在1992年初的南方谈话中，更对市场经济是不是一定姓“资”，社会主义可不可以搞市场经济以及有关的问题作了系统的回答。他的这一讲话，为中国十四大将建立社会主义市场经济体制确立为我国经济改革的目标这一历史性的突破奠定了理论基础。

四、邓小平为建设有中国特色社会主义制定了三步走，到下个世纪中叶成为中等水平的发达国家的宏伟战略目标，以及积极慎重、注重增长质量、以改革开放促发展的方针。

邓小平不但发展了社会主义理论，为建设有中国特色社会主义制定了正确的政策，还为它提出了宏伟的战略目标。

在即将进入80年代的1979年末，邓小平在同日本首相大平正芳谈话时，提出了争取到本世纪末国民生产总产值翻两番，达到人均国民生产总值800美元的水平。在邓小平的倡议下，中共中央制定了分三步走，实现现代化的战略规划：第一步，是在80年代实现人均国民生产总值翻一番，从1980年的人均250美元，达到1990年的500美元。第二步是到本世纪末再翻一番，达到1000美元，进入小康。第三步，再用三五十年时间再翻两番，在经济上接近发达国家的水平，使人民生活比较富裕。

上述战略规划所规定的目标是十分宏伟的。邓

小平说："这个目标对发达国家来说是微不足道的，但对中国来说，是一个雄心壮志，是一个宏伟的目标。更为重要的是，在这个基础上，再发展30年到50年，力争接近世界发达国家的水平。"

对于如何才能实现持续、快速、健康地发展，邓小平在他的著作中作出了回答："第一，现代化的目标要有步骤地实现。现代化的目标，是不可能一蹴而就的"。邓小平提出用50到70年分三步实现这一目标，就表明了他的慎重态度。第二，强调增长的质量，而不要片面追求产量的增长。在制定1983—1990年长远规划时邓小平指出："长期计划留的余地应该大一些，年度计划可以打得积极一点，当然也要留有余地，重视提高经济效益，不要片面追求产值、产量的增长。总结历史经验，计划定得过高，冒了，教训是很深刻的"。

第三，把重点放在改革上，以改革开放促进发展。1991年8月，他在谈到中国经济应当"过几年有一个飞跃，跳一个台阶"时，着重指出："重点放在哪里？我看还是放在坚持改革开放上。""特别要注意，根本的一条是改革开放不能丢，坚持改革开放才能抓住时机上台阶。"

五、"整体推进，重点突破"，更能体现邓小平战略思想，在农村改革和对外开放取得成功之后，邓小平提出了不失时机加快城市及整体改革的任务，提出了"胆子要大、步子要稳"的战术原则。

对于中国的改革，国外的一种流行观点认为，它的特点和优点是"渐进主义"。这种观点在我国也有广泛的影响，在主张改革的人们中，也有不少人认为中国改革好就好在太快。

"渐进改革论"的观点是否切合中国改革的实际？符合邓小平经济体制改革的战略思想？揆情度理，看来回答只能是否定的。

从中国改革的实际情况看，在国有经济（包括国有工商企业、国家银行和国家财政）的范围内，改革的确是渐进地进行的，但是，这并不是改革的优点所在。中国改革成功的秘密，在于国有部门改革受阻以后把改革的重点放到农村对外开放方面。迄今为止我国改革取得的成就，在很大程度上与这一特点有关。

采取这种策略，我们解决了其他社会主义国家改革中没有能够解决的问题。从中国实际出发，我们找到了一条新路。不是只盯住国有经济不放，而是一方面维持国有经济的运转，另一方面把主要力量放到非国有部门去寻找新的生长点。这就使整个改革无论在经济上还是在政治上都找到了支撑点。使得15年来我国国民经济持续快速发展，出口增长更快。在改革的过程中，也遭到过财政赤字、通货膨胀、经济秩序混乱等问题。但我们依靠迅速生长起来的经济力量，较快地克服了种种不稳定因素，使改革成为不可逆转的潮流。

但是这种战略也不是没有缺点的。特别是这种"外围战"的长期化会带来不少棘手的问题。经济体系是一部配置资源的机器。这部机器被分成两半：旧的部分仍在运转，而且占据领导地位；新的机器虽然部分建立，但不完整。这种状况不改变，新的经济体制不能作为一个系统建立起来，整个经济的效率就不可能提高。这样，就出现了许多影响经济发展和社会稳定的不利因素。主要表现在，经济过热和通货膨胀压力经常存在，不时爆发；双重体制并存使腐败的滋生有一个非常大的体制基础；不同地区、不同部门、不同社会集团之间的收入差距有扩大的趋势；国有部门的困难日益加剧。

如何对待这种局面？是积极进取，还是继续拖延国有部门的改革？

1984年6月，邓小平就已指出，在农村改革见效以后，"改革要从农村转到城市"。1984年10月召开的中共十二届三中全会标志着这一战略重点转移的开始。10月1日，邓小平在庆祝中华人民共和国成立35周年的庆典上提出，"当前的主要任务，是要对妨碍我们前进的现行经济体制，进行有系统的改革。"接着，他在一系列的会议上对"系统改革"的内容和意义作了阐明。"城市比农村复杂得多，它包括工业、商业、服务业，还包括科学、教育、文化等领域。即将召开的党的十二届三中全会的主题，就是城市和整个经济体制的改革。这意味着中国将出现全面改革的局面。""党的十二届三中全会将在中国的历史发展中写上很重要的一笔。""这将是一次很有特色的全会"，"全会的决议公布后，人们就会看到我们全面改革的雄心壮志。"从1984年到1993年的10年中。邓小平反复地提醒我们："思想要更加解放一些，改革开放的步伐要走得更快一些。"

在战略方针确定以后，小平同志进一步提出了进行全面改革的战术原则。他说："我们的方针是，胆子要大，步子要稳"。所谓"胆子要大"，是说："城市改革实际上是整个经济体制的改革，这是要冒很大风险的"，"进行全面的经济体制改革需要有勇气。""没

有改革就没有今后的持续发展。所以，……这件事必须坚决干下去。”所谓“步子要稳”，是说要坚持实事求是的原则，“每走一步，都兢兢业业，大胆细心，及时总结经验，发现问题就做些调整，使之符合实际情况。”

1984—1992年在改革的工作指导方面出现了这样两种情况，一种情况是事到临头决心动摇了；另一种情况是，改革的决心倒是下了，但是配套的政策没有安排好，比如在改革的宏观环境不好的情况下，贸然推出大的改革措施，也使改革的攻坚战进行不下去。这都是与邓小平提出的方针不相符合的。至于邓小平本人，不管在哪一种情况下，他都总是坚持“胆子要大，步子要稳”的方针，坚定不移地推进改革。党的十四大提出了社会主义市场经济的概念。十四届三中全会把“十四大”的纲领性提法具体化，描绘了社会主义市场经济的蓝图。对于我们的论题有重大意义的是，十四届三中全会《决定》指出，改革应当实行“整体推进，重点突破”的方针。这一提法，较之过去常常讲的“整体渐进，阶段突破”更能体现小平同志的战略思想。在改革的内容上，经过15年成本比较高的被动改革，价格已经大体放开的情况下，设计了财税、金融和外汇体制改革方案；在企业改革和社会保障体制改革方面，思路也愈来愈清晰了。

今年的各项改革出台已经几个月了，亟需加以总结。看看原来的方案有哪些缺点，要及时加以调整和补充；哪些方面的改革没有到位，要督促加快。总之，我们应当紧张工作，力求完满地实现小平同志经济体制改革的战略决策，确保在2000年以前把社会主义经济新体制初步建立起来，使我们能够从根本上摆脱种种经济社会问题的困扰，在今后的长时期中实现持续、快速、健康地发展。

（选自《人民日报》1994年8月22日）

三、“八七”扶贫计划

背景介绍

3月，中央扶贫开发工作会议召开，就扶贫问题进行研讨，制定了《国家八七扶贫攻坚计划》。扶贫事业关系国计民生，关系民族兴衰，“八七”计划的制定，将为我们今后几年内扶贫工作进行指导。

材料：

- 扶贫开发要坚持不懈、锲而不舍地长期抓下去
- 扶贫开发是一项重大的战略任务

材料一　扶贫开发要坚持不懈、锲而不舍地长期抓下去

江泽民

这几年我看过不少贫困地区。总的说来，扶贫开发抓得比较紧，工作做得是好的。各级党委、政府都注意加强领导，各个部门和社会各界热心支持，加上贫困地区广大干部群众的艰苦努力，现在全国农村没有完全稳定解决温饱问题的贫困人口，已经减少到8000万人。这是一个巨大的历史性成就。

取得这个成就的经验是丰富的，我看最重要的就是把救济式扶贫改变为开发式扶贫，确立了新的扶贫工作方针。实践说明，实行开发式扶贫，以市场需求为导向，依靠科技进步，开发利用当地资源，发展商品生产，不仅能解决温饱，而且可以脱贫致富。这样，把国家的扶持同贫困地区干部群众自力更生、艰苦奋斗结合起来，立足当地实际搞开发性生产，效果很好。正像许多同志所说的“开发式扶贫，越扶人越勤，越勤越富。”我看过陕北延安地区，他们修梯田解决了吃饭问题，发展“烟、果、羊、薯”四大支柱产业，解决了花钱问题。那里产的苹果质量很好，达到了出口水平。搞开发扶贫，是扶贫工作的一个根本性转变，是一个重大创造，这个方针必须长期坚持。

扶贫工作面临的任务还很艰巨。8000万人不是个小数目。而且，这些年来已经脱贫的相对说来是难度比较小的地方，现在剩下的地方，正像大家所说的，都是一些难啃的硬骨头。为了在今后7年解决剩下的这8000万人的温饱问题，国务院制定了《国家八七扶贫攻坚计划》。这个计划是好的，是鼓舞人心的，关键是要有一股子攻坚精神。到本世纪末，我们解决了8000万人的温饱问题，占世界人口1/4的中国人民的生存权这个最大最基本的人权问题，从此就彻底解决了。这不仅在我们中华民族的历史上是一件大事，而且在人类发展史上也是一个壮举。

总起来说，扶贫工作成绩很大，面临的任务还很艰巨，要坚持不懈、锲而不舍、扎扎实实地长期抓下去。

一、要坚持长期抓下去，必须进一步认识扶贫开发工作的艰巨性和重要性

扶贫开发工作的艰巨性可以从两个方面来理解：一是完成八七扶贫攻坚计划的难度很大，需要付出巨大的努力；二是完成了八七扶贫计划提出的任务，也只是解决了绝对贫困问题，进一步解决相对贫困问题，任重而道远，还需要更长期的努力。当今世界上的一些发达国家，尽管平均收入水平很高，但都有一部分人处于低收入水平，还没有解决相对贫困问题。我们是社会主义国家，我们的目标是实现全体人民的共同富裕，我们的扶贫工作不是权宜之计，必须长期坚持下去。

消灭贫困，实现共同富裕，是社会主义的本质要求和社会主义优越性的体现。我们党领导人民搞革命、搞社会主义，就是为了解放和发展生产力，使人民富裕起来。改革开放以来，我们允许和鼓励一部分人、一部分地区先富起来，也是为了带动其他人、其他地区富起来，更好地实现共同富裕的目标。我们发展社会主义市场经济体制，既要追求资源配置的效率目标，也要兼顾公平原则，更要对贫困地区采取有效的扶持政策。

消灭贫困、实现共同富裕，是改革和发展的要求，也是维护稳定的重要条件。各地发展不平衡，有的快一些，有的相对慢一些，这是不可避免的。但是在这个过程中，我们必须始终关注贫困地区经济的发展。如果这些地区老是处于贫困状态，不仅会影响社会主义现代化目标的实现，也会影响全国的稳定。如果一部分地方很富，一部分地方长期很穷，就潜在着不稳定因素。我国目前的贫困地区，相当一部分集中在边疆和少数民族聚居区。帮助这些地方尽快摆脱贫困，实现共同发展，不仅是重大经济问题，而且是关系到民族团结、国家统一和边防巩固的重大政治问题。还有一些贫困地区是革命老区。老区人民在战争年代为中国革命做出过巨大贡献。做好老区扶贫工作，使老区人民的生活一天天好起来，是我们应尽的责任。总之，把老少边穷地区、西部地区发展起来，是关系到国家长治久安的大事。

二、要坚持长期抓下去，关键在于各级党委和政府要加强对扶贫开发工作的领导

扶贫不是单纯的经济工作，也是一项具有很强的政治性、群众性的工作，既包括物质文明建设，也包括精神文明建设。各级党委和政府要一如既往，进一步加强对扶贫工作的领导。

各级党委和政府的主要负责人要关心扶贫、过问扶贫，把扶贫作为关心群众疾苦和密切党群关系的一件大事来抓。处处关心群众、事事依靠群众、一切为了群众，诚心诚意为群众谋福利，是我们党的根本宗旨。经济发展比较慢的地区、生活比较困难的群众，更应成为各级党委和政府关注的重点。你这个地区的党委和政府是不是脱离群众，能不能安定团结，一个重要方面，要看是不是做好了生产生活比较困难的群众的工作。各级党委和政府的主要负责人要统筹全局，重点抓好薄弱环节，要经常到贫困地区、少数民族地区去，同群众谈谈心，做些调查研究，亲自帮助那里的干部群众解决一些实际问题。最近我就想到这么一件事，大中城市和经济发达的地方，人们衣被都比较充裕，而有些贫困地区群众缺衣少被，难以避寒，可以考虑在今年冬天到来以前，动员机关干部和城市居民发扬团结、友爱、互助精神，为贫困地区捐送衣被。

坚持选派干部分期分批地到贫困地区帮助工作，是加强对扶贫开发工作领导的必不可少的组织措施，这是实践经验已经充分证明了的。越是贫困地区越需要上级领导的帮助指导。应当从省、地、县机关抽调一批干部，到贫困乡、贫困村蹲点，向群众宣传党的政策，帮助他们搞好班子建设，找准脱贫致富的路子，引进人才、技术，组织他们搞开发性生产。有些贫困村一时选不到得力干部，可以考虑从县级机关抽调一些干部下去任职。坚持派干部到贫困乡村蹲点、任职，对于锻炼干部，培养人才，改进党政领导机关的工作作风，也大有好处。要把改变贫困乡、贫困村落后面貌的政绩，作为考核和选拔县乡领导干部的一个重要方面。

各级党委和政府要善于动员和组织各方面的力量，开创全社会扶贫济困的新局面，这也是我们加强对扶贫开发工作领导的一个重要内容。中华民族历来有扶贫济困的传统美德，在建立社会主义市场经济体制的今天，发扬这一传统美德尤其必要。国家机关、人民解放军、民主党派、社会团体，以及有条件的企事业单位，都要一如既往地积极支持、参与扶贫工作，各尽所能，各尽其力。扶贫是要有一定投入的，财政、金融等部门要在资金上给予支持和倾斜。还要组织经济比较发达地区与落后地区对口帮助，促进互惠互利，共同发展，共同富裕。希望京津沪三大市和沿海各省，在这个方面多出一把力。中央有这么一个

意见：沿海比较发达的省市，自己拿钱扶贫，中央扶贫资金集中用在中西部困难大的地方，同时还要求你们通过经济合作、技术转让、干部交流等多种形式，帮助和支持中西部贫困地区。各级地方党委都要在本地区内积极开展富县帮穷县、富乡帮穷乡、富村帮穷村、富裕户帮助贫困户的活动，结成对子，相互帮助。

三、要长期坚持抓下去，贫困地区的干部群众必须充分发扬自力更生、艰苦奋斗的创业精神

国家对贫困地区一定的扶持，社会各界开展扶贫济困，是完全必要的。但是，贫困地区解决温饱问题，进而脱贫致富，最终还是要靠自身的努力。这就要求贫困地区的广大干部和群众，发扬自力更生、艰苦奋斗的精神，去战天斗地，发展经济。有了这种艰苦创业的精神，困难就容易克服。这是我们党的优良传统，也是脱贫致富 的基本经验。去年春节前我到山西考察，这个省的临汾市乔李村，就是靠艰苦创业改变面貌，由穷变富的。他们现在已经富起来了，村党支部仍然保持着与群众风雨同舟、甘苦与共的精神。我希望贫困地区的人民都要学习发扬这种精神。

坚持自力更生、艰苦奋斗，要体现出扶贫开发的新思路。要从传统观念和习惯势力的禁锢中摆脱出来，真正做到改革、开放、搞活。解放思想、找准路子是关键。不少贫困地区，吃亏就吃在思想上放不开，经济工作的路子太窄，一方面荒山、荒坡、荒滩、荒水还在那里荒着，另一方面许多劳动力却在那里闲着。要把劳动力多当作财富看待，不要把它当作包袱。许多地方常年坚持组织劳动力修田造地、修桥筑路、兴修小型水利、植树造林，效果很好。这些年用粮食和工业品搞的以工代赈造田修路，效果也很好，应当坚持下去。贫困山区耕地少，荒山多，要因地制宜地发展林果、畜牧以及其他经济作物。贫困地区还有这样一条经验，叫“远抓林果，近抓牧，当年见效出劳务”。劳动力输出实际上是劳务培训，智力开发，出去几年，开了眼界，长了知识，回来就是人才。当前的问题是，对劳务输出，对规模越来越大的“民工潮”，必须加强领导和管理，大力提倡有组织有计划的劳务输出，尽快减少自发的盲目流动。这一点务必引起各级党委和政府特别是贫困地区的党委和政府充分的注意，认真总结好的经验。否则不但不利于正常的劳务输出，而且会带来严重的社会后果。

坚持自力更生、艰苦奋斗，抓好人才培养是关键。要把这种创业精神转化成物质力量，最终要靠发挥劳动者的聪明才智。因此，要把科教扶贫、智力开发摆到重要的位置上。“八七计划”强调普及初等教育，积极扫除文盲，对青壮年进行职业技术教育，防治地方病，抓好计划生育，都很好，我都赞成。贫困地区一方面要稳住现有人才，另一方面要培养新的人才。很多地方的实践表明，启用一个优秀人才，就能带动一片，富裕一方。农村党的组织，要在政治上帮助他们，关心他们，团结、鼓励他们带领周围群众脱贫致富、改变家乡面貌。

自力更生、艰苦奋斗的创业精神能不能得到发挥，在很大程度上取决于贫困地区的领导班子是否过硬、基层组织是否坚强。重点是两个：一是要加强贫困县的工作，根据扶贫开发的需要，选拔和配备好县级领导班子 ，主要是挑选那些工作能力强、能吃苦耐劳、联系群众的优秀干部担任县委书记、县长，并保持相对稳定。二是加强贫困村党支部的建设。扶贫工作中有一条好的经验，就是“给钱给物，更要建设一个好支部”。要建设一个好的支部领导班子，就必须把那些积极能干、廉洁公道、联系群众的优秀党员选拔到领导岗位上来。

总之，只要我们的各级领导干部脑子里始终装着贫困地区，与群众同甘共苦，坚持邓小平同志建设有中国特色社会主义的理论和党的基本路线，在国家的必要扶持和社会各界的帮助下，立足实际，开发扶贫，持续奋斗，讲求实效，到本世纪末，贫困地区的落后面貌一定会变个样。

（本文是江泽民同志1994年3月3日在全国扶贫开发工作会议上的讲话）

（选自《求是》1994年第10期）

材料二　扶贫开发是一项重大的战略任务

李鹏

一、实施“八七扶贫攻坚计划”，帮助贫困地区改变落后面貌，是党和政府的历史责任

在全国范围大规模地搞扶贫开发已经七八年了。由于始终坚持了开发式扶贫的方针，取得了很大成绩。全国贫困地区广大干部群众为此付出了巨大努力，从中央到地方的各有关部门和社会各界大力支持，为扶贫开发作出了重要贡献。

邓小平同志说，社会主义要消灭贫穷。这是一个长期艰巨的历史任务。这次会议讨论的“八七计划”的任务，就是要从现在起到本世纪末的7年里，解决农村8000万人口的温饱问题，帮助他们脱贫致富。这是我们这一代共产党人和各级人民政府义不容辞的历史责任。

如期完成“八七计划”的任务具有重要意义。一是关系到我国现代化建设第二步战略目标能否圆满实现。现在全国上下都在为实现国民生产总值再翻一番、人民生活达到小康水平努力奋斗。假如到本世纪末在我国仍有几千万人的温饱问题没有解决，第二步战略目标就不能说是圆满实现。二是关系到我们党和人民政府是否坚持了共同富裕的目标。到2000年，人民共和国建立了半个多世纪。经过了两代人的奋斗。如果仍有几千万人没有解决温饱，生活在贫困之中，怎么体现共产党人全心全意为人民服务的宗旨？怎么体现社会主义制度的优越性？我们这些身负重任的各级共产党人，一想起这个问题就会寝不安席、食不甘味。国务院制定“八七扶贫攻坚计划”，就是要下决心在本世纪末稳定地解决群众温饱问题，绝不能把这个问题推到下个世纪。这是一个重大的战略计划，不仅有经济上的意义，而且有政治上的意义，只能实现，不能落空。各级党委和政府的领导同志，各部门各系统的负责同志，必须把这项任务作为一件大事，抓紧抓好，务必如期完成。

二、实施“八七扶贫攻坚计划”，扶持贫困地区发展经济，要逐步缩小东西部地区差距的战略措施

现在全国没有完全稳定解决温饱问题的8000万人口，85%以上集中在中西部地区，其中大多数又集中在西南、西北地区。从这个意义上讲，解决贫困地区群众的温饱，扶持他们脱贫致富，就是逐步缩小东西部发展差距的问题。

对这个问题，应该有一个正确和全面的认识。（一）差距是客观存在。事物的发展是不平衡的。世界范围内各国之间存在差距，一个国家内部也同样存在差距。这是历史、自然、地理、社会、经济等多方面因素决定的，要在短期内完全消灭差距是不可能的。（二）要以积极的态度去逐步缩小差距，最后消灭差距。我们坚持鼓励一部分人、一部分地区靠诚实劳动和合法经营先富起来的政策，带动、帮助后进地区发展，就是为了最终达到全民族共同富裕的目标。如果大家都穷，就谁也帮不了谁。有的地区先发展一步，有了较强的经济实力，才能有条件帮助后进地区。邓小平同志说：“贫穷不是社会主义”。（《邓小平文选》第3卷第225页）他又说“社会主义不是少数人富起来、大多数人穷”，“社会主义最大的优越性就是共同富裕，这是体现社会主义本质的一个东西”。（同上书，第364页）为了缩小差距，实现共同富裕，我们已做了大量工作。从纵向看，比比自己，发达地区在发展，贫困地区也在发展；从横向看，贫困地区与发达地区之间的差距还有扩大的趋势。对此，必须引起各级党委和政府的高度重视，要采取有力措施，为缩小地区间差距做出努力。

提倡和鼓励先富起来的沿海发达地区和大中城市带动和帮助贫困地区。帮助和扶持贫困地区，从大的方面说有两条渠道，一条渠道是通过国家对国民收入的第二次分配，向贫困地区倾斜。另一条渠道是先富帮后富、先富带后富。京津沪等大城市以及沿海经济比较发达的省都有这个责任和义务。但这不是简单无偿地给钱给物，而主要是通过互利互惠，在共同发展基础上的联合与合作。形式可以多种多样，可以联合开发资源，把资源优势转变为经济优势；可以提供技术方面的支持，帮助产品上档次、上水平，提高经济的增长能力；可以提供稳定的销售市场，带动生产发展；可以通过输入劳务，提供就业机会。通过各种方式把贫困地区的的资源优势、劳动力优势和发达地区的技术、信息、资金优势结合起来，实现资源的合理配置。这既有利于贫困地区的开发，有利于发达地区的发展，也有利于整个国民经济的协调发展。这种合作，值得大力提倡，务必落到实处。

国家从财政和金融上给贫困地区以足够的支持。搞扶贫开发当然要有相应的资金投入。没有投入就没有产出，就没有温饱和发展。这些年各级财政、银行都为增加扶贫开发的投入作了很大努力，效果是好的。但是现在扶贫已经进入了攻坚阶段。要在本世纪末完全稳定解决群众的温饱问题，难度很大，时间也很紧。没有相应的资金保证，很难做到。国务院已经决定，从今年起，每年再增加10亿元以工代赈资金，10亿元扶贫贴息贷款。今后随着财力的增长，国家还将继续增加扶贫投入。各级地方政府也要相应增加对贫困地区的投入。京、津、沪三大市和广东、江苏、浙江、山东、福建、辽宁等沿海6省，扶贫资金由自己解决，中央的扶贫资金要集中用于中西部困难省（区）。

增加扶贫投入，也不能只依靠政府，还要依靠社

会的力量，在国家政策允许的范围内，多方面筹集扶贫资金。

国家重大项目要向贫困地区倾斜。虽然西部贫困地区目前比较困难，但是有丰富的资源，这是一大优势。国务院各部门在制定发展规划时，要充分考虑到贫困地区的这个优势。要按照同等优先的原则，向贫困地区安排一些规模较大的资源开发项目，安排一些基础设施的项目。从根本上说，要彻底改变贫困地区的落后状态，在很大的程度上，要依靠这些大型骨干项目的带动。

通过改革逐步理顺原材料和初级产品的价格。在过去计划经济体制下，原材料和初级产品的价格很低，农产品价格也不高。现在，价格体制、流通体制正在按照建立社会主义市场经济体制的要求进行改革。随着改革的深化，贫困地区的木材、石油、煤炭和有色金属以及各类资源都可以在全国的统一市场内与发达地区实现等价交换。这是促进中西部发展的一个重要措施。中西部贫困地区也要充分利用改革开放的有利契机，发展自己。

提高贫困地区人才素质和科学技术水平。这是一项非常重要的带有根本性的措施。这些年，我们搞贫困地区的人才培训，搞东西部干部交流，很有成效，今后要继续坚持，不断扩大。现在，全国范围有两种大规模的流动，值得重视。一是贫困地区的劳动力由西向东流动，劳务输出的规模不断扩大；二是发达地区的能工巧匠由东向西流动，已经遍布西部地区城乡的各个角落。劳务从西向东的流动，这既可以使贫困地区利用沿海发达地区创造的大量就业机会，参与整个国民经济的发展过程，而且也可以提高贫困地区劳动者的素质。这是一种特殊的培训。能工巧匠由东向西流动，实际上也是一种技术输出，可以提高贫困地区的技术水平和层次，这是一种更有效更实用的形式。这两种流动对于提高劳动者的素质和提高科学技术水平都有非常重要的意义，必须充分肯定，继续发展。对于大规模的"民工潮"，不能放任自流，要积极疏导，合理流动，有秩序的进行，以减少社会秩序的混乱和经济上的损失。

要在坚持开发式扶贫的基础上，进行开放式扶贫的试点。贫困地区要发展，确实要办一些乡镇企业，发展第三产业。在实行就地办乡镇企业的同时，也可以进行把贫困地区的工业办到条件具备地区的试点，把利润、税收返还给贫困地区，安排贫困地区的劳动力去就业。这样做也许可以克服贫困地区办企业的劣势，有利于提高企业的效益，提高扶贫资金的效益，提高整个扶贫工作的水平。

动员社会力量支持贫困地区的开发建设。这些年，国家机关、群众团体、民主党派、大中城市、发达地区、工商企业、大专院校、科研院所、人民解放军等方方面面发扬扶贫济困的精神，积极参与贫困地区的开发建设，除了给予财力、物力支持外，还发挥各自优势，实施智力扶贫、科技扶贫、人才扶贫；为贫困地区牵线搭桥，出谋划策，引进项目和技术；实行包一个地区，一包到底，包到脱贫致富为止。这些作法都为前一阶段的扶贫工作做出了重要贡献。这不仅表现了社会各界关注贫困地区的一片爱心，而且体现了我们中华民族的传统美德。希望社会各界能够进一步动员起来，动一份真情，献一片爱心，做一份贡献。这里我要特别强调一下，希望国家大型工商、外贸企业要向贫困地区延伸，在贫困地区摆一些项目，选择一些有效益的项目，把自己的发展和贫困地区的开发结合起来。

缓解贫困，消灭贫困，是世界性的问题，也是联合国和众多国际组织的任务。中国消灭贫困是世界消灭贫困的一个重要组成部分。因此，要加强我国与国际组织在扶贫方面的合作，让国际社会更多地理解和支持中国扶贫工作。

贫困地区要发扬自力更生、艰苦奋斗的精神。国家的支持，社会的帮助，都是必要的，但更重要的是贫困地区自身的努力。外因是通过内因起作用的。像河南的林县，以及许许多多先富起来的县、乡、村，都有一本艰苦创业的历史，要学习他们的精神和经验。有了这一条，才能战胜困难，脱贫致富。同时，要注意挑选有献身精神、能吃苦耐劳、联系群众的好干部，充实贫困县的各级领导班子，并保持相对稳定，让他们安下心来，带领群众改变落后面貌。

三、实施"八七扶贫攻坚计划"，要在党中央、国务院统一领导下，实行分级负责、以省为主的省长负责制

"八七扶贫攻坚计划"强调统一领导，分级负责，以省为主的原则，我赞成。以省为主，就是要求省委、省政府主要负责同志都要关心扶贫、抓好扶贫，但还要明确一点，就是省长负责。实施"八七扶贫攻坚计划"，解决群众温饱问题，是一个系统工程，涉及财政、金融、农业、林业、水利、工业、商业等经济活动，也涉及文化、教育、卫生、计划生育等各个方面。这几年的实践证明，单靠分管的副省长抓是不够的，很难

协调方方面面，上上下下。因此，必须靠政府一把手统揽全局，统筹安排。

能否如期完成“八七扶贫攻坚计划”，解决本地区贫困人口的温饱问题，是衡量各级领导干部是不是真正为人民谋利益、关心人民群众的疾苦的一项硬指标。看一个省、区、市的工作好不好，不能只看经济发展速度快不快，还要看效益好不好，人民生活改善快不快，贫困人口的温饱问题解决得怎么样。我们的各级领导同志不能只注意发达地区，更要把贫困地区的父老乡亲的疾苦冷暖放在心上。各省、区、市要按照“八七扶贫攻坚计划”的要求，制定本省、区、市的攻坚计划。必须要有进度要求，今年解决多少，明年解决多少，怎么解决，要有具体规划。每年组织一次检查，好的表扬，不好的批评，以督促大家按期完成任务，不能有丝毫懈怠。

政府系统各部门，要继续把扶贫开发作为自己责无旁贷的任务，除了重点联系帮助一片贫困地区外，还要根据“八七扶贫攻坚计划”提出的任务，分别制定本行业、本系统的扶贫计划，作为落实“八七扶贫攻坚计划”的具体内容和措施。

实施“八七扶贫攻坚计划”是一个艰巨而光荣的任务。我相信只要大家树立信心，团结一致，同心协力，奋勇攻坚，就一定能够在本世纪末实现“八七计划”的奋斗目标，贫困地区经济社会发展将进入新的阶段。

（本文是李鹏同志1994年3月3日在全国扶贫开发工作会议上的讲话）

（选自《求是》1994年第10期）

四、1994年：改革没有浪漫曲

背景介绍

《中共中央关于建立社会主义市场经济体制若干问题的决定》是在年前问世的，报章上的言论多以“宏伟蓝图”“进军号角”等等各种豪迈的字眼尽书其伟大。不过就在常人为这些必要的评论所振奋时，那些善于独立思考的经济学家们在真正领悟了《决定》的内涵和意义之后，已经开始考虑其操作中将面临的严峻挑战了。

由国家经济体制改革委员会和《国际先驱论坛报》联合举办的94’中国北京国际高级经济论坛，是在中国举行的第一次级别最高的经济论坛会议。

是谁说的？中国的改革从此正式进入了“完全用头脑改革的时代”。而1994年，正是这种理性改革的第一年。

材料：

·今年中国的经济改革将做哪些工作

材料　今年中国的经济改革将做哪些工作

国务院和各有关部门的领导人在94’中国北京国际高级经济论坛上作了发言，介绍了中国当前的经济改革情况。

1994年中国经济体制改革的主要任务

国务委员、国家体改委主任　李铁映

1. 1994年是实现经济体制改革整体推进、重点突破的关键性一年

今年工作的基本方针是：抓住机遇，深化改革，扩大开放，促进发展，保持稳定。改革的主要任务是：以转换国有企业经营机制、探索建立现代企业制度的有效途径和加快宏观经济管理体制改革为重点，配套推进其他方面的改革。今年要在国民经济快速运行中整体推进改革，又要在新旧体制全面转换中保证国民经济的持续、快速、健康发展。当前，要切实加强和改善宏观调控，控制通货膨胀，正确处理好改革、发展、稳定三者之间的关系，保证改革顺利推进。

2. 企业改革

今年，国务院将选择100家左右国有大中型企业进行建立现代企业制度的试点，探索建立现代企业制度的有效途径。对国有小企业，将通过租赁、承包、出售等形式进行改造。对长期亏损、资不抵债的企业，依法实施破产。大多数国有企业，要继续转换经营机制，逐步解决企业的历史包袱，为建立现代企业制度创造条件。城镇集体企业、乡镇企业、民营高科技企业等，可改造为股份合作制，有条件的也可改组为股份公司。对私营企业也要鼓励其改造成为规范化的公司。

3. 搞好财税、金融、计划和投资体制的改革，在建立新型宏观调控体系方面迈出实质性步伐

——财政体制改革的主要内容，是把现行的地方财政包干制改为在合理划分中央与地方事权基础上的分税制，建立中央税收和地方税收体系，同时实行中央对地方的财政返还。要抓紧研究规范的中央

对地方的财政收入转移支付制度，为今后进一步完善财政体制做好准备。

——推行以增值税为主体的流转税制度，在降低国有企业所得税税率的基础上，理顺国家和国有企业分配关系。统一内资企业所得税，实施统一的个人所得税，扩大资源税征收范围，建立健全土地税（费）和财产税制度。

——金融体制改革的重点，是建立在国务院领导下独立执行货币政策的中央银行宏观调控体系，完善和强化中央银行的职能，保持币值稳定，组建政策性银行，逐步实行政策性业务与商业性业务相分离，把国家专业银行办成国有商业银行。

——进一步改革计划形式，转变计划管理职能。加强计划内容的宏观性、战略性、政策性；简化年度计划，以中长期计划为重点，减少指令性计划指标。建立投资约束机制，强化投资主体和银行信贷的风险责任，健全对投资规模和投资结构的宏观调控，规范投资决策行为。

4. 以培育生产要素市场为重点，完善市场体系，继续推进价格改革

要继续发展商品市场，重点发展资本、土地、劳动力等生产要素市场，抓紧建立市场规则，规范市场主体行为，健全市场秩序，促进统一、开放、竞争、有序的市场体系尽快形成。进一步推进价格改革，尽快实现生产资料双轨价格的并轨。

5. 加快社会保障制度和住房制度改革的步伐

重点是要进一步改革和完善城镇职工的养老和医疗保险制度，方向是养老和医疗保险基金由单位和个人共同负担，实行社会统筹和个人帐户相结合。加快住房制度改革，全面推行住房公积金制度，大力发展经济适用住房。

6. 推进外贸体制改革，进一步扩大对外开放

要落实外贸企业经营自主权，按照现代企业制度的要求发展外向型企业集团。进一步改革进口管理体制，加强商会组织协调作用，逐步建立配额、许可证公开招标和拍卖制度。逐步使具备条件的大中型企业、科技企业和流通企业都能享有外贸经营权。

7. 加快经济法制建设

将陆续出台的《证券法》、《预算法》、《劳动法》、《对外贸易法》、《中央银行法》、《商业银行法》、《票据法》、《保险法》、《期货交易法》、《社会保障法》等法律。有些目前还没有条件立法的，也将制定相应的行政法规或规章。

企业改革的思路

国家经贸委主任　王忠禹

今年企业改革的主要任务是：加快国有大中型企业经营机制转换步伐，进行建立现代企业制度的试点，摸索出进一步搞活国有大中型企业的途径和办法。采取的改革思路是：整体推进，重点突破，综合配套。

整体推进，即继续转换企业经营机制，把企业的各项权利和责任落到实处；继续深化企业劳动人事制度和分配制度改革，完善内部机制，增强企业活力；组织实施《国有资产监管条例》，建立国有资产监督管理体系，切实加强国有资产管理，保证国有资产保值增值。

重点突破，从经贸委的工作来说是抓“转机建制万千百十规划”，以解决目前影响企业改革和企业活力增强的难点和重点问题，耻选择1万户国有企业进行清产核资，摸清底数；对1千户国有企业设立国有资产监事会；1百多户国有企业进行现代企业制度试点；十几个城市进行重点突破试点，如企业破产试点，解决“企业办社会”问题；减轻企业不合理历史债务和社会保障等。

综合配套，即改革企业管理制度，强化内部管理；加快企业组织结构调整步伐；加大技改投入，加快技改步伐，提高技术素质；抓紧制定与《公司法》有关的配套法规。

根据我国的实际，国有企业实行公司制是建立现代企业制度的有益探索。通过近几年来实行有限责任公司和股份有限公司的试点，我们已经认识到了公司制企业的优点。但试点中发生的新矛盾也告诉我们，搞公司制操作难度较大，绝不能一哄而起，全面铺开，更不是把所有企业都转变为公司，而应积极稳妥地逐步推行。因此，我们先对部分大中型国有企业进行建立现代企业制度的试点，同时对现有的有限责任公司和股份有限公司按公司法的要求进行规范。

投资体制改革的主要内容

国家计委副主任　桂世镛

进一步深化计划、投资改革是建立具有中国特色社会主义市场经济体制的重要组成部分，是实现中国在本世纪末达到小康水平、下世纪中叶基本实现现代化的重要保证。

投资体制改革的主要内容是：

——强化投资风险约束机制，建立法人投资和银行信贷的风险责任。建设项目首先必须明确法人主体，后定项目。由企业法人对建设项目的筹划、筹资、建设实施直至生产经营、归还贷款和债券本息以及资产的保值增值，实行全过程负责，并承担投资风险。同时，银行要承担贷款的风险，企业与银行在申请贷款上，实行双向选择。

——改革投融资方式。对投资收益比较高、市场调节比较灵敏、具有市场竞争能力的竞争性项目的建设将放给企业，由企业自主决策、自担风险，并通过市场主要向商业银行进行筹资，逐步用项目登记制代替现行的行政审批制，政府投资逐步从这类项目的投资中退出。对建设周期长、投资大、社会效益显著、企业赢利不大而又必须要干的基础设施和一部分基础工业，及直接增强国力的符合经济规模的支柱产业等基础项目，大部分属于政策性投融资的范围，主要由政府集中必要的财力物力，通过经济实体进行投资，并广泛吸引地方、企业参与投资；鼓励以大型骨干企业为主进行投资；有的还可以吸引外商直接投资。对科教文卫等公益性项目，将主要由政府用财政拨款进行安排。

——加强投资总量和投资结构的宏观调控。重点是搞好资金源头的控制和调节。此外，还要建立指导投资方向的产业政策体系和投资信息反馈系统，建立健全建设项目申报备案制度和新开工登记制度，并综合运用财税、金融、价格等经济手段、经济法规、计划指导和必要的行政手段，对投资活动进行宏观引导和调控。

——建立中央政策性投融资体系，组建国家开发银行，这项改革措施已在今年初出台。国家开发银行是一个具有独立法人地位的经济实体，是专门承担政策性业务的金融机构，实行独立核算、自主经营、自担风险、责权统一。国家开发银行成立后，国家计委主要侧重于固定资产投资规模和结构的宏观调控以及重大建设项目的立项决策工作；国家开发银行根据筹资能力和项目的实际情况，负责具体的项目资金配置工作。

——加快发展为投资建设服务的市场体系和加强立法工作。要建立为企业法人服务的工程咨询、工程设计、工程施工、工程审计、工程监理等市场体系。同时，制定有关法律、法规，保证投资活动有序进行。

财税改革的有关问题

财政部部长　刘仲藜

总体来说，财税体制改革以来前四个月的情况是令人满意的，新体制的运行基本正常，没有出现大的问题。一是在没有冻结物价和工资的情况下，税制改革没有引起物价大的波动或大幅度上涨。二是财税改革没有给生产和流通带来不利影响，工业生产依然快速发展。1～3月全国乡及乡以上工业共完成产值8821.42亿元，比上年同期增长18.6%。三是社会各界和大多数企业对新税制出台后税负的变化反应平稳，特别是在华投资的外商已逐渐消除疑虑，利用外资继续保持了上涨的势头。1～3月我国已累计批准外商直接投资项目11834个，协议金额196亿美元，外商实际投入54.29亿美元。四是中央和地方财政收入继续增长，各级财政的资金调度比较正常。截至3月底，全国财政收入完成预算18.7%，比去年同期增长21.4%；财政支出完成预算14.9%，比去年同期增长23.8%；收支相抵，结余数额也多于去年同期。尤其值得一提的是，随着时间的推移，社会各界对新的财税体制已逐步熟悉，一些模糊认识和疑虑正在减少，改革得到了广泛的拥护和支持。当然，这样大的改革不可能一点问题不出，但对已经出现的问题，我们已及时作出了妥善的调整和处理。综上所述，我完全有理由说，我们财政改革的方案是正确的，落实也是得力的，对取得改革的预期成果我们充满信心。

或许有些朋友不够理解，既然这次财税改革有那么多的好处，实施状况又基本如愿，为什么在改革实施当年中国政府还要筹借1000多亿元的巨额债务？不错，用发展的眼光看，这次财税改革必将对中国经济运行机制的改善和从根本上缓解财政困难产生积极影响，但正像我前面所讲到的，如果祈望在一夜之间解决所有问题，就会欲速不达，引发更多的矛盾。所以，我们这次改革没有向地方和企业甩包袱，而是先建立一种能够从根本上解决问题的机制，然后慢慢调整，逐步达到目标。相反，在改革初期，为了使各方面条件相对宽松，财政上还必须付出一定的代价。

前一段时间，有些海外舆论说我们用加大企业税负和上收地方财力的方法缓解中央财政困难，这种说法是没有根据的。这次财税改革，中央对地方的既得财力是一分也不上收的，只是在财力增量的分

配上，中央多得一些，对此，地方是理解和支持的。至于企业的税负水平，在设计上全国算总帐是不增加的，但由于税制结构的变化，企业之间发生一些增减变化也是正常的。同时，在税制实施过程中，由于操作、衔接上有欠周密的地方，也使一些企业临时增加了负担，对此，我们已采取了许多措施加以解决。有的企业反映税负加重，还有一些其他原因，其中很重要的一条是新税制减少了税收的流失，使一些原来少交税的企业按统一的税法纳税，我想这不应该说是一件坏事。看来，在这方面还需要一个观念转变的过程。

中国有一句古语，叫作“行百里者半九十”。中国的经济体制改革也是如此，虽然已经迈出了关键性的步伐，但还有很长的路要走，还要克服许多困难。拿财税改革来说，若要使其更规范，更符合社会主义市场经济的要求，还需要进一步建立地方税体系，需要更彻底地划分中央与地方的事权，需要建立科学而又规范的转移支付制度。所有这些都需要把握时间、选择机会、积累经验。随着时间的推移，我国新的财税体制将会进入更加规范、健康的运行状态，发挥我们预期的宏观调控作用。

金融与外汇体制改革的目标

中国人民银行副行长　陈元

按照党的十四届三中全会通过的《中共中央关于建立社会主义市场经济体制若干问题的决定》，依据以往我国金融体制改革的经验和当前金额业存在的问题，今后金额体制改革的目标主要是以下三个方面：要建立一个在国务院领导下，独立执行货币政策的中央银行体系；要建立一个政策金融和商业金融分离的，国有商业银行为主体的，多种金融机构并存的金融组织体系；要建立一个统一开放、有序竞争、严格管理的金融市场体系。金融体制改革的重点是要把人民银行办成真正的中央银行，把专业银行办成真正的商业银行。此外，为了加速我国经济与国际经济的接轨，要加快改革外汇管理体制，并且在近期内实现人民币在经常项目下有条件的可兑换。

第一，把人民银行办成真正的中央银行，建立强有力的金融宏观调控体系

要转换人民银行职能，明确其主要职责是稳定货币和加强金融监管。人民银行不再直接对社会发放政策性贷款，并把货币发行权、基准利率调节权、基础货币吞吐权、信用总量调控权都集中于中国人民银行总行。人民银行分支行主要有七项职能：金融监督管理、调查统计分析、横向头寸调剂、经理国库、现金调拨、外汇管理和联行清算。要改革和完善货币政策体系。人民银行要根据宏观经济形势和金融运行的情况，灵活地运用存款准备金率、中央银行贷款、利率、贷款限额、公开市场操作、外汇操作等手段控制住货币供应量和贷款规模，防止通货膨胀。要加强金融立法工作，今年全国人大将讨论通过《中国人民银行法》、《中华人民共和国银行法》、《保险法》和《票据法》。人民银行要依法加强对金融机构的监管，保护存款者和投资者的利益，建立良好的金融秩序。

第二，建立和完善金融组织体系，把国家专业银行办成真正的商业银行

要按照集中必要资金加强重点建设，强化投资宏观调控能力的原则，建立政策性金融机构。目前已建立了三家政策性银行，即国家开发银行、中国农业发展银行、中国进出口银行。国家开发银行是一家以国家重点建设为主要融资对象的政策性投资开发银行，主要办理国家重点建设政策性贷款及贴息业务。中国农业发展银行主要承担国家粮棉油储备、农副产品收购、农业开发等方面的政策性贷款，代理财政支农资金的拨付及监督使用。中国进出口银行主要是为大型成套设备进出口提供信贷，为成套机电产品出口信贷提供贴息及出口信用担保。三家政策性银行的资本金，由财政拨入，另外的资金来源还有向金融机构发行金融债券。政策性银行不与商业性金融机构竞争，实行保本经营。

第三，要进一步发展和完善金融市场

要建立一个有序竞争、规范化的金融市场，打破地区割据，形成全国统一的市场体系，首先要规范货币市场，主要是同业拆借市场，制止“乱拆借”，使其真正成为中央银行运用货币政策工具，调节货币供应量的场所。其次，要规范资本市场，主要是严格管理债券、股票市场，并使其纳入规范化、科学化的轨道。要制定和执行有关法规和条例，严格债券发行的审批程序，逐步建立规范的债券市场。要逐步加快企业股份制的改造，规范股票的发行和上市，完善证券交易所和交易系统的管理。要加强对利率的管理，理顺存贷款利率和有价证券利率的关系，使利率逐步市场化。

第四，进一步改革外汇管理体制

我国外汇管理体制改革的长远目标是实现人民币的可兑换。一般说来，当一国经济市场化和国际化程度较高以后，本币将被其它国家所接受，可在国际

交往中用于流通、结算和清偿，即实现本币和外币的完全可兑换。从我国实际情况看，立即实现人民币经常项目下可兑换的条件还不够成熟。主要是：还未形成一个完善的汇率制度；国际清算手段和国际支付能力还不够充足；宏观调控机制也还不十分完善；企业机制的转换和现代银行制度的建立还需要时间等等。因此，近期外汇管理体制改革的目标是实现经常项目下人民币有条件的可兑换。这意味着放松贸易和与贸易活动有关的服务性支付的外汇管制，依靠国家的各项政策来指导和调控企业的外汇收支行为，并通过汇率政策来支持国际收支的平衡。

外贸体制改革的主要举措

对外贸易经济合作部部长　吴仪

目前我们正在进行的新一轮外贸体制改革，与前15年改革有一个显著的区别，就是这一轮外贸体制改革是同国民经济其他主要领域，诸如财税、金融、投资、计划、外汇以及企业制度等同步、配套进行的；这一轮改革的范围之广，力度和难度之大，是前所未有的。我们的改革方案，是在经过长期的调查研究，总结15年改革经验并借鉴国外成功做法的基础上形成的。而且，在当前比较有利的国内外环境下，改革的时机比较成熟，条件是具备的。

第一，这一轮外贸体制改革的核心和关键，是改革外汇管理体制，取消双轨汇率制度，建立起以市场供求为基础的、单一的、有管理的人民币浮动汇率制度，以更好地发挥汇率杠杆调节对外贸易的重要功能。同时，取消外贸企业外汇收入分成制，实行银行结汇、售汇制。相应地，建立银行间外汇交易市场，改进汇率形成机制。实现人民币在经常项目下的有条件可兑换。应该讲，这是实现我国外汇、外贸体制同国际通行规则接轨的重大举措，对于规范外贸企业行为，校正在外汇和外贸领域的一系列扭曲现象以及逐步实现人民币的可兑换等，都具有十分重大的意义。

第二，主要运用法律和经济手段，完善外贸宏观管理。中国的第一部《对外贸易法》已经提交全国人大常委会审议。与《外贸法》相配套的有关法律、法规也正在起草过程之中。我们将用3年左右的时间，基本建立比较完备的对外经济贸易法律法规体系。同时，要适应新的财税、金融体制运行的要求，抓紧改进和完善出口退税制度，按照国际上通行的办法加强和完善外贸信贷制度和风险机制。

第三，规范外贸行政管理制度，按照公开、公正、效益的原则，实行配额的招标、拍卖或规范化分配。规范许可证管理，健全检查、监督机制。

第四，加快转换外贸企业经营机制，在外贸领域逐步建立现代企业制度，大力推动工贸、技贸结合，进一步放开经营，拓展各类企业共同参与对外贸易的“大经贸”格局。

第五，加强和完善以进出口商会为主要内容的外贸协调服务机制，增强外贸企业在同行业内的自我约束，加强对企业经营和宏观管理的社会监督。

第六，确保对外贸易法规、政策在全国范围内的统一实施，增强透明度。

新一轮外贸体制改革措施已于今年年初开始实施。从今年前4个月的情况看，进出口贸易持续增长，经营秩序比较正常，新体制运转情况是好的。这就更加坚定了我们把改革进行到底的信心和决心。

五、1994年中国物价追踪

背景介绍

1994年商品零售价格总水平比上年上升21%左右，居民消费价格总水平上升23%左右。由于这关系到我国货币币值稳定、经济稳定乃至于社会稳定的大局而成为国内外各方面人士纷纷瞩目的焦点。

材料：

- 1994年的物价高涨说明了什么
- 国务院关于开展全国物价大检查的通知

材料一　1994年的物价高涨说明了什么

一、1994年的物价是怎么涨的

1994年的物价高涨，实际上始于1993年的年底。1993年秋后，广东粮商到内地粮食主产区收购新粮，引发全国大部分地区的粮油价格大幅度波动，使当年12月份全国商品零售价格比上年同期上涨了将近18%，1993年全年平均比上年上涨了13%，创1989年以来的第一个物价高峰年的纪录。正是受此次粮油价格暴涨的拉动，1994年一开年，市场物价继续攀升。1月份比上年12月上涨了3.5%，2月份又比1月份上涨了3.3%。其中食品类分别高达

4.1%和6%。与上年同期相比，年初这两个月的物价总水平分别上涨了19%和21%，其中食品类分别高达26.6%和31.8%。

在这种情况下，国务院采取断然措施，加大行政调控力度，努力增加商品供给。3月份以后，物价上涨的势头有所遏制，3～7月份的五个月里，平均每个月只比上月上涨不到0.8%。但是，由于受前述物价暴涨的影响，这五个月与上年同期相比，平均涨价幅度还是在20%左右。

进入7月份以后，随着粮食销价的提高，加上一些地区受灾和蔬菜淡季延长等因素，物价涨幅又出现反弹。商品零售价格总水平8月份比7月份猛涨了3%，其中粮价上涨了2.5%，肉禽蛋和鲜菜价格分别上涨了9.5%和17%；与上年同期相比，这四个数字分别为23.5%、55.9%、43.2%和45%，均属历史罕见。

9月份仍涨势不减，商品零售价格总水平又比8月份上涨了3%，其中粮价上涨了3.1%，肉禽蛋和鲜菜价格分别上涨了7.5%和19.8%；与上年同期相比，这四个数字分别为24.6%、58.0%、48.6%和55.5%，再创历史新高潮。前三个季度累计比年初上涨了18.6%，比上年同期平均上涨约21%。

如果把1994年前三个季度的月环比涨幅用平滑曲线作图，则呈明显的"锅底"状（两头的1、2和8、9月份为"锅沿"，中间的3～7月份为"锅底"）。这就反映出1994年物价高涨的一个最大的诱因，即主要是由农产品价格尤其是粮价暴涨带动1994年初的物价上涨；7月份提高粮价，又使趋于平缓的物价涨势再起波澜，并且把这一涨势带到了年底。

二、物价高涨的原因究竟是什么

粮价上涨是诱因，"进口"商品是涨价的主力——从上到下都认同这个判断。但是物价高涨的原因究竟是什么？为什么粮价放开一年就暴涨不止？不少专家学者见仁见智，出现了"投资消费双膨胀说"、"涨价压力释放说"等种种理论，谈锋颇健。笔者以为，此番物价高涨缘于上述说法以外的特殊原因。

先看商品，1994年的物价高涨是在商品供求总量基本平衡的情况下发生的。据国内贸易部的统计资料表明：95.8%的工业消费品和63%的农副产品供求平衡或供略大于求，从引发这一轮物价高涨的"始作俑者"——粮食看，前一年底粮价由南向北接连暴涨。当年农业确实是减产了，但并没有影响到粮食的储备和正常库存，没有影响到粮食的总量平衡，仅国家手中就有1000亿斤仓储。粮价暴涨根本不是由于粮食总量上供不应求的"货紧价扬"。1994年虽然部分地区遭受了程度不同的旱涝灾害，但从全国看，农业收成也比原来预料的要好。夏粮是丰收的，大多数地区秋粮收成也是好的，粮食总产将达到9000亿斤左右，棉花总产将达到8500万担。总之并非商品总量不足，至少在粮食涨价风初起时是这样。

再看货币，1994年的物价上涨过猛，拿"货币发行量过大"作说词，老生常谈地用"经济过热"、"固定资产投资规模过大"、"消费基金膨胀"、"原材料涨价推动成本上升"等等说法来解释，都有一定的道理，但都不能自圆其说。

"过热"、"膨胀"，都是"总需求过旺"的变相说法。从理论上讲，"总需求过旺"，必然导致商品价格全面上涨。但实际情况却非如此。其一，在列入商品零售价格指数统计的14类商品中，只是食品类价格涨势一直强劲，纺织品类和服装鞋帽类涨幅突出，而其它11类商品价格涨幅较小。在零售市场上，农产品和以农产品为原料的商品价格暴涨，与年初相比的涨幅达20～30%，如食品类、服装鞋帽类、纺织品类等等；而其它各类商品如中西药、文体用品、日用品、家用电器、首饰、燃料、建筑装璜材料等却只比年初上涨平均不到10%。甚至本应受"总需求过旺"影响最大的工业生产资料价格1～8月份反而降价1.5%，全年平均下降约3%。其二，"原材料涨价推动成本上升"直接影响的应当是工业品价格，工业品价格应当上涨较猛。但实际出现的是农产品价格暴涨、工业品价格相对缓慢上涨的局面。显然，"成本上升"也不是站得住脚的主要原因。那么物价暴涨的主要原因究竟是什么？主要原因是市场商品供应与市场价格形成出了问题。从政府角度讲，就是市场与物价的管理问题。

当前在政府对市场和物价的管理方面出现的问题是：既缺乏系统的认识、系统的规划，也缺乏实施的工具、实施的手段。在这种情况下，商品生产者和经营者的市场行为不规范，市场竞争不公正，商品流通和价格形成混乱，以至于物价暴涨难以平息等等。

自党的十四大确定建立社会主义市场经济体制以来，一些同志对市场和价格问题的认识过于简单化。认为国家把统着的商品供应和管着的商品价格都放开就是市场经济，商品供应和商品价格就会通过市场的自发调节达到合理；政府尽量少管、最好不管。这样简单化的认识导致了简单化的行动。在放开市场、放开经营、放开价格之前，没有系统地规划，没

有从改革顺利和不顺利(尤其是后者)两方面考虑可能出现的问题及对策,没有论证和落实相应的措施,就以推进改革的名义改变了经营方式,撤销了管理机构,分流了专业人员。今天,事实无情地迫使人们认真地审视社会主义市场经济中的市场与物价问题。

以粮食问题为例,实行社会主义市场经济体制后,粮食销售渠道要不要放开,如何放开,放开后如何保证基本供应,如何防止垄断经营;粮价一旦波动过大,应当由谁、用什么方式平抑等等一系列的问题,既缺乏详细的研究论证,也没能妥善地落实解决。于是,当沿海经济发达地区因比较利益而减少耕地不种粮、甚至大搞粮油精加工时,没有出台相应的引导措施;当国有粮食部门推行基层粮店承包经营时,没有规定必须承担的保证居民口粮供应的义务;当广东粮商向北收购粮食时,产地的国有粮食部门也跟着抬价收购;当粮价涨起,许多地方的国有粮店或有意惜售、或将平价粮油卖大号给个体粮贩,再由他们卖高价;当粮价带动食品价格暴涨,许多城市既没有专项资金可以补贴,也没有储备物资可以抛出平抑市场;当政府宣布采取限价措施后,又缺乏足够的专业物价检查人员监督实施,即使物价检查人员进入了市场也常常都视为"名不正言不顺"而发挥不了作用。

解决粮食的市场与价格问题听起来繁琐,但解决的方法并不难找,粮食以外的其它商品的问题,也不难找出解决的方法,难点在于是否认识到解决这类问题的必要性,在于能否下定决心解决市场与物价管理的问题。正如社会科学研究领域中常说的,难的不是制定规则,而是制定"制定规则的规则"。

(作者:李军)

材料二　国务院发出关于开展全国物价大检查的通知

国务院近日向全国各省、自治区、直辖市人民政府,国务院各部委、各直属机构发出了关于开展全国物价大检查的通知。

通知说,当前,全国政治稳定,经济繁荣,但物价上涨较多,群众对乱涨价、乱收费反映强烈。有的企业借税制、汇率和价格改革出台之机搭车涨价;有的地方为了局部利益越权定价,乱收费用;有的经营者不执行明码标价制度,漫天要价,垄断价格,欺行霸市,甚至以假冒伪劣产品牟取暴利。这些不正当的经营行为,推动了物价总水平的上涨,严重损害了消费者的利益。为了制止价格违法行为,规范市场价格秩序,抑制物价总水平过度上涨,安定人民生活,保持社会稳定,给各项改革顺利实施创造良好环境,国务院决定1994年继续开展全国物价大检查。

通知要求:

一、检查的范围、重点和主要内容

检查的范围包括所有企业、个体工商户和有收费行为的行政事业单位。

检查的重点是与人民生活关系密切的基本生活必需品价格和服务价格。

检查的时限和主要内容为1993年下半年以来发生的价格违法行为,主要包括:

(一)借税制改革之机擅自涨价和扩大进销差率、批零差率,或在原价格之外另加增值税而提高产品或服务价格的行为。

(二)违反物价管理权限擅自提高属于国家定价商品价格或服务收费的行为;在铁路、公路、水运等运输中乱涨价、乱收费和在出售、办理票证时实行强制保险的行为。

(三)违反国家规定的调价备案与申报制度和差率控制、临时性限价办法,以及不实行明码标价的行为。

(四)违反国家有关规定擅自提高化肥、农膜、农药、农用柴油等农用生产资料价格和农村电价的行为。

(五)越权出台收费项目、擅自扩大收费范围、随意提高收费标准的行为。

二、检查的时间和方法

全国物价大检查从3月下旬开始,6月末要取得阶段性成果。这次检查由各级物价部门负责,会同监察、财政、税务、审计、工商行政管理和技术监督等部门,抽调干部组成检查组开展工作。全国物价大检查以各级物价检查机构为骨干,充分发挥各方面物价监督组织的作用,采取边宣传、边检查、边处理、边纠正、边整改的方法进行。

在检查中要充分发挥舆论监督的作用,通过广播、电视、报刊等宣传工具大造声势,宣传物价大检查的意义;对情节严重、性质恶劣、影响较大的案件要公开曝光。要发动群众举报各种价格违法行为。针对检查中发现的问题,要及时提出改进和完善价格管理的措施,促进企业增强自我约束能力。

各地可邀请人大代表、政协委员和民主党派参加物价大检查工作，发挥他们的监督指导作用。

三、检查的组织领导

全国物价大检查在各级政府直接领导下进行。各级政府要予以高度重视，指定一名领导同志负责，加强对物价大检查工作的领导，具体工作由物价部门组织实施。要保持物价部门机构和队伍的稳定，充实必要的检查力量，及时协调各方面关系，切实解决物价大检查中遇到的实际困难，以保证工作的顺利进行。

要在调整研究的基础上，列出重点，分类排队，制定方案，研究政策，精心组织，周密安排，做到集中力量，重点突破，以点带面，抓出成效。

各部门要加强协作，密切配合。财政部门要保证物价检查的办案经费；银行要按规定协助物价检查机构划拨被处罚单位和个人拒缴的罚没款；工商行政管理部门对物价检查机构提出的停止整顿或吊销营业执照的要求应积极予以配合；公安部门对拒绝、阻碍物价检查人员依法执行公务的，要依照有关法规予以处罚。

国务院责成国家计委会同监察、财政、税务、审计、工商行政管理和技术监督等部门组成项干工作组到部分省、自治区、直辖市指导工作，地方告级政府也要派出工作组下去督促检查。

四、对检查工作的要求

（一）所有检查人员都要认真学习党的十四届三中全会《中共中央关于建立社会主义市场经济体制若干问题的决定》，充分认识开展物价大检查对于稳定物价、安定人心，保证改革措施顺利实施的重要意义；通过培训，使检查人员熟悉今年出台的改革措施及有关业务知识，掌握有关政策法规；在检查中，要坚持原则，遵守纪律，清正廉洁，不徇私情，严格执法，秉公办案。

（二）对查出的价格违法案件，由物价检查机构依照《中华人民共和国价格管理条例》及有关规定严肃处理。要责令价格违法单位和个人将非法所得退还购买者或用户，不能退还的非法所得由物价检查机构予以没收，并根据情节处以罚款。

（三）所有被查单位和个人都要主动接受检查，如实提供资料，对借故刁难、抗拒检查的，要从重处罚。

（四）要保护坚持原则的检查人员和检举揭发人，决不允许对他们打击报复。对于包庇、袒护、纵容价格违法行为者，要追究责任，严肃处理。

全国物价大检查的日常工作，由国家计委负责。7月20日以前，各省、自治区、直辖市要向国务院上报物价大检查情况的专题报告。

（新华社讯，3月25日《人民日报》）

六、三峡工程正式开工

背景介绍

在中国大地上，有两条河，一条是黄河，一条是长江，这两条河可谓中华民族的摇篮。在长江之上，有一个地方，叫三峡，素以风景奇丽，天工造化而著称于世。

其实，三峡的风景就是三峡的能量。近代科学告诉我们，水力可以发电，而电已是如今人们难以离开片刻的能源了。孙中山先生早有开发三峡的愿望，中华人民共和国初建，也曾提议修建三峡水电站，无奈由于种种原因，都没能实施。在新的形势下，国家对能源的要求更为迫切，技术准备也充分了，建设和开发三峡终于提上了日程。

三峡工程是一项具有防洪、发电、航运等巨大综合效益的工程，它的意义已越出了国界，具有对整个人类的重要性。12月14日，国务院总理李鹏宣布三峡工程开工，以此为开端，新中国建设史上最伟大的事业之一开始了。三峡工程，真可谓功在当代，利在千秋。

三峡工程历经数十年论证、研究，在技术上已有了明确的肯定结论，于1994年12月14日正式开工，规模巨大的三峡工程，是中华民族的千年大计。

材料：

- 当惊世界殊——写在三峡工程正式开工之际
- 长江三峡工程正式开工，李鹏出席开工典礼并作重要讲话

材料一　当惊世界殊

——写在三峡工程正式开工之际

《人民日报》记者　龚达发　杜若原

长江在高唱，群山在欢呼。

1994年12月14日10时40分，李鹏总理向全世界宣告：长江三峡工程正式开工！

第一罐混凝土稳稳地浇筑在大坝江心岩石上。一项伟大的跨世纪工程将从这里崛起，载入中华民族腾飞的史册。

（一）

开发三峡，治理长江是千百年来中国人民的意愿。本世纪初，中国民主革命的先驱孙中山先生在《实业计划》中写道："自宜昌而上……当以水闸堰其水，使舟得溯流以行，而又可资其水力。"这是中国提出开发三峡的第一人。

新中国的建立，把三峡工程真正摆上了议事日程。毛泽东以他博大的胸襟勾勒出三峡工程的宏伟蓝图："更立西江石壁，截断巫山云雨，高峡出平湖。"

此后，新中国几代水利科学工作者用40年的时间，精心设计，反复论证。从水文调查到地质勘测；从研究坝段到坝址选择；从水库调查到移民安置；从防洪演算到水库调度；从泥沙淤积到水库长期使用；从工程施工到巨型设备研制……提供了浩如烟海的研究报告和方案蓝图。1992年4月3日，全国人大七届五次会议通过《关于兴建三峡工程决议》。从此，历时半个多世纪的三峡工程论证和审查工作终于画上了圆满的句号，进入实施阶段。

三峡工程总公司总经理陆佑楣介绍：长江三峡工程具有防洪、发电、航运等巨大综合效益，而最重要的是防洪。自古以来，荆江两岸一直是长江洪水肆虐横行的地方。史书记载，自汉代以来2000多年里，长江中下游发生较大洪灾200多次，水灾更是不可胜数。1931年大水，武汉市区行船百日，江汉平原14.5万人淹死；1935年再次大水又夺去了14.2万人的生命！1954年长江大水，荆江分洪区三次分洪，京广线中断百余天，直接经济损失100亿元。长江防洪，尤其是中游水患，使共和国每一位领导人寝食不安，牵肠挂肚：这里有1500万人，2300万亩良田，还有华中特大城市武汉、京广大动脉……

三峡工程是唯一可以解除这些心腹大患的良策。水库防洪库容达222亿立方米，水库调节洪水可削减洪峰流量2.7万—3.3万秒立方米，使荆江河段防洪标准由现在10年一遇提高到100年一遇，即使遇到千年一遇的洪水，也可以通过三峡工程的调蓄，防止发生大量人口死亡的毁灭性灾害。

三峡水电站是世界最大的水电站，总装机容量1820万千瓦，年发电量846亿千瓦时，相当于一座年产5000万吨原煤的煤矿。三峡水库回水可达西南重镇重庆，改善650公里川江航道，万吨级船队可以从上海直达重庆，年单向通过能力由现在1000万吨提高到5000万吨，为重庆、四川乃至大西南提供了一条便捷的出海通道。

三峡工程的一系列世界之最使之跻身世界超级工程前列。

1994年6月，在巴塞罗那举行的"全球超级工程会议"上，三峡工程当之无愧地入选。外电报道，"三峡工程的出现，为会议陡增光彩"；"三峡工程属于全人类"。

三峡工程开发总公司副总经理王家柱这样说：三峡工程是中国人民的骄傲，也是全人类最先进的科技进步成果。

"三峡热"已由中国传到海外，近两年到三峡工地考察、参观的外国元首、知名人士、水电专家已达5000多人。仅今年上半年，就有37个国家和地区的代表前来三峡寻求合作。三峡像一个巨大的磁场吸引着全世界，它的建成又将极大地推动世界水电事业蓬勃发展。

（二）

站在壮阔的三峡工程现场，葛洲坝工程局局长乔生祥感慨万端。他参加了葛洲坝工程建设，而今又率军奋战于三峡工地。

三峡工地距葛洲坝不过30公里，但它们却分属于不同的时代。三峡工程除了投资额、发电量远远超过葛洲坝外，更重要的区别是三峡工程深刻的体制改革。

三峡工程静态投资954亿元，倘若投资突破1%，便是9.54亿元；工期拖后1年，仅发电一项损失即过百亿元。历史不容许三峡工程再交如此昂贵的"学费"。

三峡工程的决策者、建设者一直思索着运用新的机制建设三峡，树起三峡的崭新形象。李鹏总理多次明确提出：用计划经济的老办法，全部由国家投资建三峡是不行的，要采用国际上通行的工程项目业主制来建设和管理三峡。1993年9月，国务院正式批准成立"中国长江三峡工程开发总公司"。作为水电建设体制改革的产物，招标承包制、建设监理制、合同管理制，一道登上工程舞台，构建起功能完整的现代化管理模式，即"三峡模式"。

1993年9月8日，三峡工程推出第一标——西陵长江大桥，铁道部大桥工程局以3.5亿元中标。迄今为止，三峡工程已进行了52项招标，总合同额达到41亿元，引来了国内最具实力的100多家施工企业和美、英、德、瑞士、日本等国外大型设备制造企业。

“靠竞争赢得进军三峡的入场券”。三峡模式的巨大冲击力，使三峡前期工地成了多路英豪比技术、比实力、比信誉的竞技场。十几家甚至几十家施工单位争夺同一项目的精彩场面，令我国水电界的权威惊叹又惊喜。

铁道部大桥局是建设过武汉、南京等长江大桥的劲旅。按常理，他们夺得西陵长江大桥一标似无大障碍。但是，面临激烈的竞争，大桥局不敢有一丝松懈。他们除了展示自身的技术优势外，又果断联合武昌造船厂，在低温焊接、运输、吊装等方面形成新的优势，才得以一举夺标。

1993年10月24日，长委会宜昌监理中心第一次跨进三峡工程大门。截至目前，进场的监理单位已有11家200多人。他们握有对施工全程监理的权力，建立了确保工期和质量的现场监督体系。同时，总公司还严格按合同条款规范项目中标单位的行为，防止层层转包等违约现象，从而为三峡工程创造一流的管理、一流的施工、一流的质量奠定了基石。

（三）

在三峡工程中，最让人牵肠挂肚的事就是移民。据三峡移民局局长唐章锦介绍，按三峡水库175米蓄水位计算，淹没面积达638平方公里，涉及鄂川两省19个县（市）。在长达20年的移民迁建期内，移民总数将达到百万人。

党中央、国务院十分关心和重视移民工作。中央主要领导同志不止一次地强调，让移民迁得出、住得好、先致富，对确保工程顺利进行非常重要。

三峡坝区的人民不会忘记历史的这一幕：1958年冬天的一个上午，周恩来总理登上瑞雪铺地的中堡岛，走近一间农舍。这一天，正是主人望作秀的女儿“打喜”的日子，按照风俗外人不能进屋。入乡随俗的周总理在主人门口留下4元钱悄然离去。35年后，望作秀第一个搬离中堡岛。

领袖和移民的水乳之情，激发了三峡坝区人民舍我家园、修我大坝的豪情。1992年冬天，正值天寒地冻时节，几项关系到大江截流的关键工程相继开工，工程征地迫在眉睫。为了工程需要，秭归县茅坪镇和宜昌县三斗坪镇的几十户农民成了第一批移民。他们砍了柑桔树，拆了大瓦房，搬进临时搭起的简单活动房。

担负三峡坝区移民工作的宜昌市、县各级干部，将自己比喻为一肩挑两头：一头扛着国家的任务和大局，一头扛着移民的利益和负担，两者都得兼顾。“让每一个移民满意”，是他们铭记在心的准则。

自1984年起，国家即拨出专款，对川鄂库区实行大规模的开发性移民试点。库区各级政府不再把移民仅仅视为赔偿对象，而是对移民迁移后的生产和生活作出全面的安排，妥善安置移民并负责到底。

从库首第一县湖北巴东县，到库区腹地四川万县市，再到库尾四川巴县，开发性移民正在卓有成效地展开。

对口支援三峡库区移民，更是体现了党和政府对移民的关心。全国20多个省市派出的考察团，纷纷深入库区，洽谈合作项目。

如果说对口支援移民是全国人民支援三峡工程的具体行动，那么，三峡工程基金的筹措则是全国人民对三峡工程的奉献。从1993年起，全国除贫困地区和农业排灌用电外，每度电加征3厘钱；今年则为4厘，一年大约可收入23亿元。这部分基金作为国家资本投入三峡工程建设。

今天，令人梦绕魂牵的“三峡工程”终于开工了！记者 在坝区看到，一年多前，这里还是桔香飘溢的优闲田园，如今却变成机械如林、车流如潮的大工地。建设者们艰苦奋斗，夜以继日，超前施工，赢得了宝贵的时间，终于比计划提前10个月擂响了进军三峡的锣鼓。

（选自《人民日报》1994年12月15日）

材料二　长江三峡工程正式开工，李鹏出席开工典礼并作重要讲话

国务院总理李鹏1994年12月14日在长江三峡工程开工典礼大会上宣布，当今世界上最大的水利枢纽工程——长江三峡工程正式开工。

国务院副总理邹家华主持开工典礼。中共中央政治局委员、上海市委书记、上海市市长黄菊，全国人大常委会副委员长陈慕华，全国政协副主席杨汝岱和中共四川省委书记谢世杰、四川省省长肖秧，中共湖北省委书记、省长贾志杰，中共湖南省委书记王茂林以及中共中央和国务院有关部门负责人，三峡

工程的建设者，各界有关人士，出席开工典礼。

长江三峡工程开工典礼大会在三峡大坝坝址——湖北省宜昌市三斗坪举行。会议主席台两侧分别写着“发扬艰苦创业精神，建好宏伟三峡工程”和“一流工程、一流质量、一流管理、一流文明施工”两条标语。右岸山坡上写有“建设三峡，开发长江”8个大字。

大会在中华人民共和国国歌和礼炮声中隆重开始。李鹏总理在大会上发表了《功在当代利千秋》的重要讲话。他说，三峡水利枢纽工程经过长达40年的论证，七届全国人大五次会议批准，又进行了近两年的施工准备，现在已经具备了开工的条件。中央决定三峡工程正式开工，这是我国经济建设中的一件大事，这是全国人民关注的一件大事。

李鹏代表党中央、国务院向多年来参加工程勘测设计、科研和论证的专家学者，向参加三峡工程的广大建设者，向一切为三峡工程做过贡献和表示关心的国内外人士表示崇高的敬意和亲切的慰问。

李鹏说，三峡工程是一项具有防洪、发电、航运等巨大综合效益的工程。长江洪水一直是中华民族的心腹之患。长江中下游是我国重要的经济发达地区，历史上曾多次发生过严重洪水灾害，给江汉平原、洞庭湖区广大人民群众的生命财产和沿江重要城市、工矿企业、交通干线带来极大的损失。三峡工程是解决长江中下游洪水威胁的诸多措施中的一项关键性工程，不仅可以防止荆江两岸发生毁灭性灾害，减轻对江汉平原、洞庭湖地区和武汉的威胁，还将提高长江中下游的防洪标准，意义是十分重大而深远的。三峡水利枢纽是全国乃至世界规模最大的水电站。它将为华中、华东、四川等地区提供大量的电力，并将促进全国电网的形成，对长江沿岸的经济繁荣产生巨大的推动作用。三峡工程建成后，高峡出平湖，将极大地改善长江的航运条件，万吨级船队将可从武汉直达重庆，充分发挥黄金水道的作用。经过认真筹划，三峡的名胜古迹得到最大限度的保护，而且可以形成新的景观。三峡工程及其坝区将会成为现代化与民族风格相融合的气势磅礴、青山绿水、环境优美的风景旅游区。三峡的旅游事业将得到进一步发展。

他指出，三峡工程是目前世界上最大的水利水电工程。我们一定要把它建成世界第一流的工程。第一流的工程要有第一流的现代科学管理、第一流的文明施工、第一流的工程质量。要按照社会主义市场经济原则和现代企业制度进行工程管理，开工项目法人责任制、招标投标制、工程监理制和合同的一制。三峡施工要采用先进的施工机械和施工方区。用人少，工期短，质量好，效益高。施工现场都是封闭式管理，建立良好的工作秩序，为文明施工创造极高的条件。

在讲到移民工作时，李鹏说，移民是三峡工程成败的关键，任务是十分艰巨。移民要实行开发性移民方针。不仅要做好移民的安置，还要发展库区的经济，提高人民的生活水平。三峡移民要实行“中央统一领导、分省负责、县为基础”的管理体制，移民经费切块分给四川和湖北两省，包干使用。各级政府要统筹安排，精打细算，结合开发，合理使用。希望库区广大人民发扬风格，顾全大局，做好搬迁安置和开发工作，支持三峡工程的建设。

他说，为了促进三峡库区的经济发展，国务院已决定把三峡库区列为经济开放区，给予优惠政策。国家和省市在安排建设项目时，将根据建设条件，予以同等优先的原则加以考虑。中央有关部门和有关省市要对库区实行对口支援。所有这些都给库区带来了前所未有的发展机遇。库区各级政府和广大人民群众要抓住这个机遇，发扬自力更生、艰苦奋斗的精神，努力把库区逐步建设成为一个经济繁荣、社会发展、人民安居乐业的地区

在讲到三峡工程的建设资金时，李鹏说，为确保三峡工程顺利进行，国家已建立了由全国支持的三峡工程建设基金，形成稳定的建设资金来源，并且制订了可行的国内外资金筹措方案，因此，三峡工程的建设资金是有充分保证的。

他说，三峡水力发电机组和输变电设备将采用世界先进技术和设备，我们欢迎世界上具有制造大型水电和输变电设备经验的厂商参加竞争，转让技术，合作生产，参与这一工程建设。

李鹏说，三峡工程开工以后，在建设过程中，还会遇到一些新的困难和问题，但是我们相信，在以江泽民同志为核心的党中央领导下，在广大建设者努力和全国人民支持下，任何困难都难不倒我们，三峡工程建设必将顺利进行，1997年实现大江截流，2003年首批机组发电，2009年工程将全部竣工。一个宏伟壮丽的三峡工程将巍然屹立在中国的大地上，她将向全世界证明：中国人民有志气、有能力建设好当今世界上最大的水利水电工程。三峡工程功在当代利千秋。

三峡工程开发总公司总经理陆佑楣，肖秧、贾志杰和施工代表、设计监理代表也先后在会上讲了话。

讲话后，李鹏为长江三峡工程奠基揭幕。

大会开得隆重而简朴。

会议一结束，三峡主体工程的混凝土就开始浇注。李鹏等视察了工地，同工人们亲切见面。

在长江三峡工程开工前，李鹏于 1994 年 12 月 12 日、13 日在船上主持召开了国务院三峡工程建设委员会专题会议，就三峡工程的若干问题同国务院有关部门负责人和有关省、市负责人进行了研究。他还到四川省的丰都县、万县市和奉节县等地，视察三峡库区，考察移民工作，并访问了搬迁农户。李鹏要求三峡库区各级领导带领群众认真做好搬迁移民工作，在支援三峡工程建设的同时，把移民工作与区域经济发展结合起来，使这些地区的人民更快地富裕起来。

（1994 年 12 月 15 日《人民日报》）

七、广岛亚运会，中国健儿再展雄风

背景介绍

10 月 2 日，再度欢聚一堂的亚洲体育健儿，43 年间第十二次升起亚洲运动会会旗，568 名中国体育健儿乘国运之强势，扬亚运之雄风，再创佳绩。

材料：

- 中国运动员在广岛亚运会上共获 137 枚金牌，名列奖牌榜首
- 首都举行欢迎亚运健儿凯旋招待会

材料一　中国运动员在广岛举行的第十二届亚运会上共获得一三七枚金牌，名列奖牌榜首

10 月 2 日，再度欢聚一堂的亚洲体育健儿，43 年间第十二次升起亚洲运动会会旗。

在广岛广域公园体育场举行的第十二届亚运会开幕式历时近四个小时。在开幕式上，上届亚运会组委会副主席张百发等将自 1990 年 10 月起一直保留在北京的亚运会会旗和火炬，交给亚奥理事会主席法赫德，这标志着新的一轮亚运周期的开始。

由于亚洲体育运动在过去四年里的持续发展，第十二届亚运会的正式比赛项目由上届的 27 项增至 34 项，参赛者达到 7300 人，均创下了新的纪录，从而使亚运会成为规模仅次于奥运会的体坛盛会。

由于中亚五国的加入，在当天开幕式上列队入场的代表团多达 42 个。在男篮运动员刘玉栋高擎五星红旗引导下，中国体育代表团按英文字母顺序排在第七个入场，接受检阅，作为连续三届亚运会的成绩最佳者，他们受到了极为热烈的欢迎。

在本届亚运组委会主席古桥广之进的陪同下，法赫德登上设在运动员队列前的讲坛致开幕词说："担负着未来亚洲重任的青年人，汇聚在国际和文化之域广岛，希望通过体育交流，达到进一步关心和平，增进亚洲各国、各地区之间的友好关系，为实现世界永久和平作出自己的贡献。"

在日本明仁天皇宣布第十二届亚运会开幕之后，出生在东道主城市的田径选手内富恭则和女篮队员一乘秋举着火炬，分别从两个入口跑进体育场，并将取自北京的"亚洲之火"和在当地点燃的"和平之火"合而为一，点燃了本届亚运会的主火炬。

中国奥委会主席伍绍祖、名誉主席何振梁以及新当选的亚奥理事会副主席徐寅生也出席了开幕式，并分别在主席台和贵宾席就座。

10 月 3 日，第 12 届亚运会比赛鸣枪，中国队在当天的比赛中夺得 14 枚金牌中的 8 枚。

在女子举重比赛中，关虹以 182.5 公斤的成绩，夺得 46 公斤级金牌；刘秀华以 197.5 公斤的成绩，夺得 50 公斤级金牌；张菊花以 202.5 公斤的成绩，夺得 54 公斤级金牌。她们还分别打破了这 3 个项目的世界纪录。在游泳比赛中熊国鸣在 200 米自由泳中，以 1 分 50 秒 95 的成绩，战胜对手，为中国队夺得具有重要意义的一枚金牌。在女子 100 米自由泳赛中，第一次参加亚运会的中国姑娘单莺，以 54 秒 40 的成绩夺得这个项目的金牌，吕彬以 54 秒 42 的成绩夺得银牌。女子 400 米混合泳比赛中，老将林莉再创辉煌，以 4 分 40 秒 47 的成绩夺魁，第 2 名为队友戴国宏夺得，成绩为 4 分 45 秒 64。在男子体操团体赛上，中国队赢韩国队 3.025 分，显示了整体优势。在男子花剑赛中，董兆致在众多强手中杀出，夺得这个项目的金牌。日本队囊括了 4 枚空手道套路决赛的金牌以及马术金牌和男子 100 米蛙泳金牌。

10 月 4 日，中国选手在亚运会比赛中夺得 16 枚金牌中的 12 枚。

男子 3 米板冠军由王天凌以 709.41 分夺得，余卓成以 698.76 分获亚军；女子 10 米台跳水冠军由池彬以 496.14 分夺得，王睿以 494.58 分获亚军。女子举重赛中，我国女力士又囊括 3 项冠军。陈小敏以

220公斤夺得59公斤级金牌;64公斤级金牌由雷丽夺得,成绩为225公斤;70公斤级金牌由唐卫芳夺得,成绩为230公斤。她们3人还10次打破三个级别的抓举、挺举和总成绩7项世界纪录。游泳是当天比赛的热点,中国选手在碧水池里再次同日本选手比试高低,结果5枚金牌全到了中国队手里。中国姑娘吕彬在200米自由泳中夺魁,成绩为1分57秒37,乐莹以1分59秒77获亚军;原媛在200米蛙泳决赛中以2分28秒34的成绩夺冠,队友戴国宏紧随其后,以2分29秒72的成绩获亚军。中国小伙子在碧水池里也大显身手。100米蝶泳金牌由蒋丞稷夺得,成绩为53秒97;400米混合泳金牌由熊国鸣夺得,成绩为4分19秒40;夺取4×200米自由泳接力冠军的是由薛寒冰、陈洲、尚恒庆、熊国鸣组成的接力队,成绩为7分26秒28。在当天的女子体操团体赛上,中国队获冠军,得分为194.375分,比第2名日本队高出5.325分。中国击剑队在当天的比赛中也不落人后,肖爱华夺得女子花剑金牌。

10月4日,中国举重女将共有3人10次打破7项世界纪录,并夺得当天全部3个级别的冠军。

广东姑娘陈小敏在女子59公斤级的比赛中,打破抓举、挺举及总成绩3项世界纪录,成绩分别为98公斤、122.5公斤和220公斤,并夺得这个项目的冠军。原世界纪录成绩分别为97.5、120.5和217.5公斤,是由中国选手孙彩艳和邹飞娥保持的。19岁的沈阳女将雷丽在64公斤级比赛中,也以103.5公斤的成绩,打破103公斤抓举世界纪录,并以225公斤的总成绩摘取金牌。来自江苏的唐卫芬,在70公斤级比赛中,5次打破抓举、挺举和总成绩世界纪录。抓举比赛,她以100.5公斤和102.5公斤的成绩改写了保加利亚选手米·特伦达去年在墨尔本创造的100公斤的世界纪录。在挺举比赛中,唐卫芬又以125公斤和128公斤的好成绩,刷新了保加利亚名将菲洛娃保持的120公斤的世界纪录。唐卫芬还以230公斤的总成绩打破了菲洛娃的220公斤的世界纪录,位居这个级别的榜首。

10月5日,中国运动员在比赛中共夺得22枚金牌中的8枚。中国游泳女队的周官彬以4分08秒80的成绩夺得女子400米自由泳金牌,杨爱华以4分13秒17的成绩获亚军,贺慈红以1分00秒71夺得女子100米仰泳冠军,吕彬以1分00秒97获亚军,女子4×100米自由泳的冠军由单莺、乐莹、乐靖宜、吕彬夺得,成绩为3分43秒35。体操个人全能赛中国运动员表现不俗。乔娅以38.750分摘取桂冠,袁珂霞以38.700分获亚军,莫慧兰获得第3名;李小双以57.650分获男子全能冠军,黄力平获亚军。韩国队在当天的比赛中共获得6枚金牌。日本队金牌数增加了5枚。哈萨尔斯坦获两枚金牌,开中亚五国夺金牌之先河。中国台北队的林汉成在男子保龄球个人赛中为中国台北队夺得金牌立了首功。

广岛亚运会女子举重赛10月5日落下战幕。中国队囊括九个级别的全部金牌,共有9人打破20项世界纪录,在亚运会的历史上,写下了中华巾帼英豪光辉的一页。

在76公斤级比赛中,18岁的辽宁姑娘花菊以105.5公斤的成绩,打破了抓举世界纪录,并以232.5公斤的总成绩,独占鳌头。日本的长谷场和中国台北的林雅菁分取二、三名。来自吉林的张晓丽在83公斤级比赛中,分别以108公斤、130公斤和237.5公斤的优异成绩,打破了该级别全部三项世界纪录,并摘取桂冠。原世界纪录保持者、中国台北的陈淑枝以230公斤的总成绩名列第二。被誉为"世界第一女力士"的吉林女将李亚娟,在83公斤以上级的比赛中以105.5公斤的成绩打破抓举世界纪录,并以240公斤的总成绩名列榜首。中国台北的陈小莲以220公斤的总成绩捧走银牌。

10月6日,亚运会男子举重比赛展开角逐。在当天进行的两个级别的比赛中,中国选手夺得一金二银。

在54公斤级的比赛中,广西小伙蓝世章以265公斤的总成绩,位居榜首。他的队友杨斌位居第二,成绩为262.5公斤。日本的纳富俊行取得铜牌。广西选手唐灵生以290公斤的总成绩,取得59公斤级的亚军。冠军被韩国名将全炳宽夺走,成绩为295公斤。日本的池田位居第三。

10月6日,中共中央政治局委员、国务委员李铁映打电报给中国体育代表团,祝贺中国体育健儿在广岛亚运会前期比赛中获得的佳绩。

10月6日,孙淑伟、肖海亮和谈舒萍、伏明霞分别以绝对优势获得男子跳台和女子3米板的冠亚军,从而使当天下午结束的跳水比赛成为中国代表团在本届亚运会上囊括金牌的第二个项目。在男子体操单项决赛中,出场的中国6名选手5人得金1人摘银。其中,单杠冠军为老将李敬所获,自由体操由李小双称雄,黄力平拿到双杠金牌,范红斌夺魁吊环,黄华东和韩国的李长炯、日本的富田好章在鞍马决赛中不分上下,并列冠军。只有在跳马决赛中,李大双以0.081分的微弱差距排名第二,使韩国的吕

洪哲得以登上领奖台的最高层。莫慧兰不仅一气掠走了女子四项决赛的全部金牌，还创下了当天全场比赛的最高得分 9.925。由于莫慧兰的一枝独秀，与她同时出场的三名队友只好分别屈居这四个项目的亚军之席。在当晚进行的五枚游泳金牌之争中，中国泳坛小花们虽全线告捷，再添两项桂冠，却遭到自开赛以来的首次挑战。在 100 米蛙泳决赛中，年仅 15 岁的日本小将田中雅美前 60 多米一直领先，之后被戴国宏超出。在 100 米蝶泳的夺魁过程中，刘黎敏游出了 58 秒 38 的好成绩，创下新的亚洲纪录，这也是 20 多年来最接近美国一代名将玛尔所创造的 57 秒 93 的世界纪录的成绩。有“小龙”美誉的中国年轻男子泳将，当天也再次金榜题名。王怡武在 200 米蛙泳决赛的最后冲刺中，后来居上，不仅以 2 分 14 秒 56 的成绩打破了他自己 4 个月前才创造的全国纪录，而且夺得中国游泳队在男子项目上的第五枚金牌。

10 月 7 日，肖爱华、王会凤、梁军、叶琳 4 位中国姑娘宝剑出鞘，以 9∶2 轻取日本队，挑落女子花剑的团体金牌。中国女排当天以 3∶2 胜日本队，总算得到一点安慰，但这个胜利为时已晚，韩国队终于傲居冠军宝座，中国队和日本队分获第二和第三名。

亚运会男子举重比赛 10 月 7 日进入第二天，中国队摘取当天全部两个级别的金牌，并获得 1 枚银牌。在 64 公斤级比赛中，25 岁的湖南选手张友谊虽然以 310 公斤的总成绩夺得金牌，但没有打破自己保持的抓举 145 公斤的亚洲纪录。湖南选手彭颂以 297.5 公斤总成绩位居第二。中国台北选手廖星州取得第三名。在 70 公斤级的比赛中，来自浙江的占旭刚力战韩国名将金鹤凤，以抓举 145 公斤、挺举 185 公斤和总成绩 330 公斤独占鳌头。

韩国的金鹤凤以 322.5 公斤的总成绩名列第二，哈萨克斯坦大力士泼萨迈取得第三名。

日本队在马术团体障碍比赛中战胜中国台北队获得第一名。印度尼西亚在当天的金牌游击战中小有成就，夺得男子网球团体桂冠，印度队居第二名。

10 月 7 日，广岛室内综合游泳馆仍是中国水上健儿的驰骋之地，在 6 枚金牌的角逐中，他们五度称雄。在首先进行的女子 200 米个人混合泳决赛中，17 岁的吕彬以 2 分 11 秒 57 的成绩轻取冠军，并打破该项世界纪录。在男子 200 米蝶泳决赛中，薛伟和张斌并肩冲刺，以 2 分 01 秒 47 的成绩同时触壁、使本届亚运会的游泳比赛首次出现并列冠军，同时也将大会所设的游泳金牌由 31 枚增至 32 枚。并列冠军的现象在世界泳坛上也是罕见的。当天获得金牌的其他中国泳将分别为：以 22 秒 76 的成绩在男子 50 米自由泳决赛夺魁的胡滨，以 8 分 31 秒 57 的成绩刷新自己 30 多天前在罗马大赛上所创造的亚洲纪录，并夺得女子 800 米自由泳冠军的罗萍，以及同心协力拿下女子 4×100 米混合泳接力桂冠的贺慈红、原媛、刘黎敏和单莺。在男子 100 米仰泳决赛中，28 岁的林来久虽然游出了 57 秒 04，比他自己在上届亚运会夺得该项冠军时的成绩还快了 0.09 秒，可是同池角逐的日本选手系井统发挥更为出色，结果以破亚运会纪录的 56 秒 08 的成绩夺走冠军。

10 月 7 日开始的第十二届亚运会射击比赛，许海峰和王义夫联袂出场压阵，与年轻队友徐丹一道按计划拿下了男子自选手枪的团体冠军。日本枪手中重胜，打出 664.1 环的亚洲新纪录，轻轻松松地摘走了男子自选手枪个人赛金牌。

随后进行的女子气步枪团体和个人赛，韩国的李恩珠夺得冠军，张秋萍定位在亚军之席。

10 月 8 日，亚运会男子举重赛进入第三天，土库曼斯坦大力士阿·奥拉祖尔耶夫为自己的国家赢得了第一枚金牌。中国队当天夺得 1 银 1 铜。在男子 76 公斤级的比赛中，今年 25 岁的世界名将阿·奥拉祖尔耶夫带伤出战，以 340 公斤的总成绩力挫群雄，摘取金牌。日本的水野英郎和吉尔吉斯斯坦的米·沙里波夫分别以 325 和 320 公斤的总成绩，名列二三位。中国没有参加这个项目的比赛。男子 83 公斤级的冠军被哈萨克斯坦选手维·尼奥夺走，总成绩为 365 公斤。亚洲纪录保持者、中国的李云男以 355 公斤的总成绩名列第二。中国的王元峰取得第三名，成绩为 350 公斤。

10 月 8 日中国队获得 8 枚金牌。

中国选手以 4 枚金牌、3 枚银牌、1 枚铜牌完满地结束游泳大战，牢固地维持了水上霸主地位。10 月 8 日，中国和日本分别爆出两项游泳亚洲新纪录，刘黎敏在女子 200 米蝶泳中的夺冠成绩是 2 分 06 秒 77，打破了 2 分 07 秒 25 的亚洲纪录，逼近世界纪录，她的队友洪姝获亚军；日本队在男子 4×100 米混合泳接力中，以 3 分 41 秒 70 的成绩夺冠并打破亚洲纪录，中国队名列第二，成绩是 3 分 45 秒 28。此外，熊国鸣、吕彬、贺慈红还在男子 200 米个人混合泳、女子 50 米自由泳、女子 200 米仰泳的决赛中夺魁，成绩分别是 2 分 03 秒 29、25 秒 68、2 分 09 秒 46，熊国鸣和贺慈红还打破了亚运会纪录。叙利亚选手希斯哈姆·马斯里在男子 1500 米自由泳比赛中赢得金牌，他的成绩是 15 分 29 秒 70。中国队宁立

佳仅以0.3环的优势战胜韩国选手蔡根培，夺得男子个人气步枪10米60发的金牌，成绩是690.3环。25岁的张冰则以144中在男子个人飞碟多向比赛中独占鳌头。在男子团体飞碟多向和男子团体气步枪10米60发的比赛中的金牌分别被韩国和科威特队夺走。中国的张新东在男子个人飞碟双向比赛中以一环失利，输给了沙特阿拉伯的选手萨·穆塔里，萨·穆塔里145中获金牌。科威特和沙特阿拉伯都是首次跃上金牌榜。中国剑坛高手许学宁在男子重剑个人决赛中战胜哈萨克斯坦选手，走上冠军宝座。

射箭女子个人赛韩国人独占了前三名；保龄球2枚金牌分别归入日本和马来西亚帐中；跆拳道的4个冠军，韩国居其二，越南和中国台北各居其一。

10月9日中国运动员共获得了当天39块金牌中的11块。

上午10时许开始的男女马拉松比赛拉开了本届亚运会田径比赛的序幕，女子金牌为中国运动员钟焕娣所获，成绩是2小时29分32秒。她的队友张丽荣获得了银牌。男子金牌的获得者是巴塞罗那奥运会这个项目的冠军、韩国的黄永祚，成绩为2小时11分13秒。在射击比赛中，中国女子射击队以1138环的成绩获气手枪团体冠军。在男子手枪速射团体赛中，中国队也摘取了金牌。范小平还以481.2环获得了女子气手枪个人冠军。中国运动员在当天举行的皮划艇比赛中获得了大面积丰收，共得5枚金牌。在男子500米4人皮艇赛中，黄振东、王显军、王勇和杨军齐心合力，以1分26秒31的成绩获金牌。在男子和女子双人皮艇比赛中，男子金牌为陈贵奇和姜玉国所获。高蓓蓓和赵晓莉得到了女子金牌。在女子单人皮艇和男子单人划艇的比赛中，金牌分别为董瑛、张磊所获。中国击剑运动员在当天举行的男子佩剑团体赛中再次获得金牌。在当天结束的羽毛球男女团体塞决赛中，冠军分别为印尼和韩国队获得。中国男队和女队分获第三名。乒乓球男子团体决赛经过艰苦的较量，中国队终以3∶1从上届亚运会冠军韩国队手中夺回桂冠。

10月10日，中国选手在田径4个项目中夺得3项第一。

陈绍果、卜令堂和高红苗、谷燕以绝对优势分别夺得男子20公里竞走和女子10公里竞走的冠、亚军。陈绍果的成绩是1小时21分15秒，高红苗的成绩是44分11秒。男子链球的金牌挂在中国名将毕忠颈上。毕忠的夺冠成绩是72米24，打破了亚运会纪录，把获第二名的日本选手甩下近5米。在没有中国选手参赛的男子10000米比赛中，日本的高冈寿成以28分15秒48夺魁。

10月10日中国赛艇健儿们在当天举行的12项比赛中网罗了11项冠军。皮划艇国手们顽强地从实力强劲的中亚队手中夺走两枚金牌，一是女子500米4人皮艇，成绩是1分37秒93；一是男子1000米单人划艇，张磊的成绩是4分10秒36。皮划艇的另外4项冠军则由哈萨克斯坦和乌兹别克斯坦瓜分。韩国弓箭手夺得男子70米团体冠军，但中国和印度尼西亚的女箭手阻止了韩国独霸箭坛的势头，在女子70米团体比赛中，中国和印尼分获金银牌，韩国队居第三。

枪手们则继续为中国披金戴银。王玉锦和队友高娥分别以148中和146中的战绩居女子双多向飞碟前两名。张冰则在男子的这个项目中以1环之差输给科威特选手费·阿尔德哈尼。张冰获银牌，他的队友张永杰位列第三，两人的成绩都是186中。在大级别的举重项目中，108公斤级的中国力士崔文华举起了392.5公斤的重量，以领先整整5公斤的优势登上冠军宝座。

摔跤场上伊朗跤手大显神威，贝·亚·卡兰尼、哈·拉苏勒、梅·埃卡拉希姆均战胜对手，分别夺得自由式74公斤、90公斤和130公斤级3枚金牌。哈萨克斯坦的马米罗夫、日本的和田贵广则系上了自由式52公斤级和62公斤级的金腰带。中国的敦德格在52公斤级中夺得可贵的亚军，这是中国跤手获得的唯一奖牌。中国男子重剑手在团体赛中不敌新对手哈萨克斯坦队，取得第二名。艺术体操决出个人全能前3名，日本的川本由香里以37.350分夺魁，中国17岁的周小菁以37.200分得银牌。

10月11日，在引人注目的女子3000米跑道上，中国的张林丽率19岁的队友吕欧，与日本的弘山晴美一起拼抢金牌，最后，张林丽不负众望，以8分52秒97的成绩夺魁。弘山晴美在最后冲刺时力不从心，摘得银牌，成绩是8分53秒74；吕欧获第三名。

24岁的黄庚和20岁的黄宝挺分获男子跳远冠亚军，成绩分别为8米34和8米12。乌兹别克斯坦的康·萨纳茨基名列第三。女子100米栏，中国的周红艳、张瑜双双败在陌生的哈萨克斯坦选手奇奇吉纳足下，奇奇吉纳的成绩是12秒80；周红艳以12秒87获第二，亚洲纪录保持者张瑜仅得铜牌。男子100米金牌得主仍是卡塔尔的曼索尔，他的成绩是10秒18，打破了10秒30的亚洲纪录。女子200米，

我国名将陈兆静因病缺阵，中国台北的王惠珍以23秒34夺冠，斯里兰卡两名选手获得银牌和铜牌，我国的欧燕兰仅获第7名。女子七项全能的金牌被叙利亚的舒娅以较大优势夺走，成绩是6360分；我国选手章小慧和中国台北选手马君萍获亚军和季军。日本选手刈部俊二、齐藤嘉彦和卡塔尔的阿尔—多塞里在男子400米栏中位居前3名，冠军成绩49秒13。

10月11日射击场上，中国队双双夺得男子自选步枪60发卧射团体和女子运动手枪团体金牌，成绩分别是1777环和1741环。范小平在女子运动手枪个人赛中以685.1环再添一金，她的队友老将李对红获铜牌。李文杰和宁立佳在男子自选手枪60发卧射个人比赛中名列哈萨克斯坦的塞·贝尔杰耶夫之后，各得银牌和铜牌。中国队在当天结束的帆船赛中收获3金：钱红和李科双双在男子米斯特拉和女子米斯特拉项目中夺冠；李素梅、陈秀梅在女子国际470级项目中独占魁首。另外的4枚帆船金牌，日本得其二，马来西亚和新加坡各得其一。

现代五项的个人和团体比赛分别被韩国和哈萨克斯坦夺走。日本和韩国还在保龄球男子精英赛和女子精英赛中各添一枚金牌。

10月12日，中国射击队显示了强劲的实力。王义夫以575环的成绩独霸男子标准手枪个人赛，他的队友孟刚以2环之差获铜牌。中国队还在男子标准手枪团体和女子标准手枪3×20团体的比赛中大显神通，夺标成绩分别是1714环和1698环。许艳华、张秋萍在女子标准步枪3×20的个人项目中略失准头，使日本的小岛则子以666.7环坐上冠军宝座，她俩屈居第二、三名。田径只决出了3枚金牌。曲云霞与刘莉在女子800米比赛中分别以1分59秒85和2分02秒22的成绩夺得冠亚军，并双双打破亚运会纪录，第三名是印度老将乌莎；到马俊仁麾下受训不久的牟维国，在男子800米中以1分46秒44夺得银牌。他和夺魁的韩国选手李镇日（成绩1分45秒72）共同刷新了亚运会纪录。卡塔尔在男子400米中又夺一金，冠军伊斯梅尔·穆夫泰赫的成绩是45秒48，韩、泰选手分获银牌和铜牌。当天开赛的柔道决出4枚金牌。我国的张颖在女子72公斤以上级中，以绝对优势一路斩将夺关，顺利地让国歌在柔道馆响起；她的队友冷春慧在72公斤级决赛中碰上了势均力敌的韩国选手金美廷，由于急躁被对手钻了空子，只得退居次席，冠军被金美廷夺走。日本力士包揽男子95公斤和95公斤以上级两枚金牌。自行车的头两块金牌有了得主：日本的盐原正长以1分05秒851的成绩在男子1公里计时赛中夺魁。哈萨克斯坦的瓦·克拉夫特琴科以4分40秒509的成绩在男子4公里个人追逐赛中称雄，中国的郭龙臣在这个项目中夺得铜牌。日本高手增田胜赢得了武术项目的第一个冠军——男子太极拳冠军。

软式网球的男子团体金牌分别被中国台北队和韩国队摘去。

中国绿茵姑娘10月12日晚以2：0不费周折地战胜日本队，蝉联亚运会女子足球冠军。

10月13日，自行车女子3公里个人追逐赛，中国双姝王庆芝和马慧芳分别以3分46秒752和3分51秒560的成绩荣登状元和榜眼。男子30公里记分赛的冠军被韩国的赵浩成夺走。中国队何强在男子南拳的比赛中傲视群雄，女子南拳的盟主则是中国的王慧玲。

当天，韩国独得男子自选手枪3×40团体和个人2枚金牌，个人得主是李垠澈，成绩是1253.3环。日本的木场良平、哈萨克斯坦的谢·贝尔杰耶夫、印度的贾·拉那分别夺得男子自选步枪立射、跪射和男子中心发火手枪个人赛金牌。乌兹别克斯坦则在男子中心发火手枪团体中添金。中国射手只拿到一枚铜牌。

12位拳手当天拿到了12枚硬梆梆的金牌。轻量级是菲律宾、日本、韩国、泰国占优，重量级则几乎成为中亚的天下。结果这12枚金牌被菲律宾夺走3枚，韩国、哈萨克斯坦、乌兹别克斯坦、日本各取其二，泰国也抢到1枚。中国队只得到1枚银牌和2枚铜牌。潘峰获得71公斤级亚军；人们寄以期望的江涛在91公斤级中得第三名；陈涛在75公斤级中居季军。柔道的4项冠军被日本和韩国瓜分，中国的张迪在女子61公斤级中赢得一枚铜牌。

10月14日，中国乒乓球选手王涛以3：0和3：1击败韩国队两员大将金泽洙、刘南奎，为中国队夺得男单冠军。他的队友马文革在男单半决赛中以1：3负于刘南奎，与金泽洙并列第3。女双决赛，中国队刘伟/乔云萍夺冠，邓亚萍/乔红获亚军。

手球比赛已全部结束，韩国男队以26：21胜日本队、蝉联冠军；中国男队以23：22险胜沙特阿拉伯队，摘得铜牌。女子曲棍球的金、银、铜牌得主也分别为韩、日、中三队。棒球冠军之争日本队最终以1分险胜韩国队，捧回金牌。中国台北队以9：4胜中国队，获铜牌。

10月14日中国20岁的孙日鹏在男子3000米障碍赛中赢了沙特阿拉伯名将莫扎扎伊，以8分31秒73的成绩拔得头筹，并刷新了亚运会纪录。张存彪和刘昊则分别在男子铁饼和男子铅球中继续保持中国的优势，夺得金牌。他们的队友马威、谢胜影还各得一银一铜。亚洲纪录保持者、中国的刘晓梅当天在女子100米决赛中以11秒27的成绩击败中国台北的劲敌王惠珍，中国姑娘黄晓燕获得第三名，她们3人都打破了亚运会纪录。韩青、冷雪艳、马玉芹、张恒运分别在女子400米栏和女子400米的决赛中包揽金银牌，其夺魁成绩也都成了新的亚运会纪录。闵春凤的铁饼仍是亚洲无敌，她以领先日本对手近9米的优势摘走金牌，成绩是62米52。在田径另外3个项目的领奖台上，撑杆跳高冠亚军是哈队的伊·波塔波维奇和伊格罗夫，前者5米65的成绩创造了新的亚运会纪录，中国选手未参赛。三级跳的金牌得主是哈队的欧·萨基尔金，成绩是17米21，中国的邹四新未能夺牌。女子跳高，乌兹别克斯坦的斯蒙科娃和哈萨克斯坦的扎莱夫斯卡娅分获冠亚军。

中国枪手卷土重来，男子10米气手枪个人和团体金牌尽入囊中。王义夫在前一项目中的夺魁已是他的第二块金牌，他的妻子张秋萍则拿了女子标准步枪卧射个人铜牌，中国队还获得此项团体亚军，冠军则均被韩国人夺去。中国武林高手原文庆、壮晖、高佳敏分别在男子长拳、女子长拳和女子太极拳中令所有对手折服。

中、日、韩当天平分了自行车的3枚金牌。女子争先赛、男子争先赛和男子4公里团体追逐赛的冠军分别是中国的王艳、日本的齐藤登志信和韩国队。

韩国人连夺柔道男子71公斤级、女子52公斤级和女子56公斤级冠军。日本队唯有中村行成以男子65公斤级的金牌捍卫了日本国术的荣誉。只有一枚金牌的卡巴迪比赛，印度、孟加拉国和巴基斯坦获前三名。

10月15日，中国男篮大胜老对手韩国队28分，再次蝉联亚运会男子篮球冠军。在争夺铜牌的比赛中，日本男篮以79：76力克菲律宾队，把这支由职业球员组成的“亚洲梦之队”挤出领奖台。

当天具有世界一流水平的羽毛球赛，7枚金牌被印度尼西亚和韩国选手分享。印尼队独揽男团、男单、男双3块金牌，韩国队则获女团、女单、女双、混双四项冠军。中国羽毛球队在女团、女单、女双和男单、男双项目上获得6枚铜牌。在曲棍球赛中，韩国男队继女队夺冠后，当天以3：2力克印度队，也荣获金牌。印度队获亚军，昔日世界劲旅巴基斯坦队这次名列第3。中国男队战绩不理想，在参赛的9个队中排名第8。水球比赛，中国队最后一战以9：5勇挫日本队，获亚军；哈萨克斯坦队和日本队分获金牌和铜牌。藤球比赛也在当天结束，马来西亚、泰国、新加坡3支东南亚队伍分获金、银、铜牌，中国队与韩国队、文莱队并列第七。

10月15日田径场上，女子10000米跑道上的世界冠军王军霞轻松地将4名对手甩在后面，以30分50秒34的成绩将亚运会纪录提高了1分钟之多；河南女将董丽以31分31秒08夺得亚军。中国名将李彤在男子110米栏决赛中将上届亚运会上一跤摔丢了的金牌夺了回来，成绩是12秒30；中国的陈雁浩居第二名。中国姑娘隋新梅、张榴红和姚伟丽、李静还包揽了女子铅球和跳远的金银牌。但是哈小燕和徐扬在女子标枪和男子跳高中，只获得铜牌；金牌则被乌兹别克斯坦的奥·亚里吉娜和日本的吉田孝久摘走。哈萨克斯坦的谢·科雷帕诺夫、乌兹别克斯坦的拉·加尼耶夫还分别在男子50公里竞走和十项全能比赛中夺魁。卡塔尔的曼索尔雄风犹劲，又在男子200米的决赛中捷足先登，成绩是20秒41，平了亚运会纪录。中国姑娘郭杏红、赵海娟、王淑青，不容别人染指女子公路个人赛奖牌，她们3人同时冲到终点，成绩都是1小时57分10秒，一举囊括了这个项目的前三名。

日本柔道国手当天在4个级别的比赛中夺得3枚金牌，剩下的1枚金牌归了韩国选手。中国运动员获得2银1铜。

10月16日，第十二届亚运会田径比赛落下战幕，中国健儿奋勇搏击，摘取了43个项目的22枚金牌、18枚银牌和8枚铜牌。在当天进行的9个田径项目的决赛中，中国队又夺得4金3银1铜。引人注目的女子1500米，曲云霞以4分12秒48的成绩夺得第一名，另一名中国选手阎巍名列第二。由陈燕、黄晓燕、刘晓梅、欧燕兰组成的中国队在女子4×100米决赛中，以43秒85的成绩摘取金牌，泰国队和日本队分居二、三位。在女子4×400米决赛中，由曹春英、冷雪艳、马玉芹、张恒运组成的中国队，以3分29秒11的成绩，名列榜首。印度和泰国队分别取得银牌和铜牌。中国的张连标在男子标枪比赛中以83米38的成绩名列第一。中国选手牟维国在当天的1500米比赛中，以3分40秒93的成绩摘取银牌。卡塔尔名将苏莱曼夺走第一名，成绩是3分40秒。中国男队在4×100米决赛中，以39秒45的成

绩名列第二，日本队位居榜首。辽宁队的孙日鹏在男子5000米比赛中，以13分40秒07的成绩，夺得铜牌。

中国队没有派选手参加男子4×400米的接力赛，这个项目的冠亚军分别被韩国和泰国队夺走。

10月16日晚，第十二届亚运会闭幕式在广岛举行。

亚运期间，广岛赛场先后137次奏响中华人民共和国国歌，289次升起鲜艳的五星红旗，中国运动员共夺得137枚金牌、92枚银牌、60枚铜牌，打破21项世界纪录，40项亚洲纪录，华夏健儿再一次证明，他们在亚细亚体坛保持着盟主地位。韩国人今天也很高兴，因为他们又一次超过日本，以4枚金牌的优势坐上了第二把交椅。首次闯入亚运会的中亚五国也颇有收获，哈萨克斯坦和乌兹别克斯坦分别以25枚和10枚金牌进入第三梯队。

本届亚运会总共在游泳、射击、举重等项目上44次打破25项世界纪录，平1项世界纪录；此外，还133次刷新亚洲纪录，245次改写亚运会纪录。这些新纪录的诞生标志着亚洲体育4年来又有了长足进展。

在闭幕式上，亚奥理事会主席法赫德将以他父亲的名字命名的法赫德杯奖给本届亚运会表现最突出的代表团——中国代表团，中国奥委会主席伍绍祖接过奖杯时，中国运动员一片欢腾。韩国马拉松运动员黄永祚则因他的顽强精神得到“最佳风格杯”。法赫德致词说：“广岛人民的热情接待已使第十二届亚运会成为一次激动人心的事件。”他还说：“这些代表亚洲未来的年轻人相聚在一起，通过体育而增加了友谊。我相信这将为实现世界长久和平作出贡献。”广岛亚运会组委会主席古桥广之进也说：“相信通过这次盛会，‘和谐的亚洲’这一口号已变成现实，所有的人都已享受到这一喜悦。”

法赫德接过广岛市长交还的亚运会会旗，将会旗郑重交给泰国首都曼谷市市长——第十三届亚运会将于4年后在曼谷举行，许多运动员郑重相约：4年后曼谷再见！

10月17日，国家体委、中华全国体育总会和中国奥委会致电中国体育代表团，祝贺我国体育健儿在广岛亚运会上取得优异成绩。

贺电说，半个月来，你们以巨大的爱国主义热情和强烈的责任感、使命感，以顽强的意志，百折不挠的斗争精神，取得137枚金牌，289枚奖牌，连续四次获得亚运会金牌、奖牌总数第一。尤为可喜的是，一些项目取得了突破性成绩和长足进步，一批年轻选手脱颖而出，为参加今后的世界大赛奠定了良好基础。

贺电说，在广岛期间，你们以良好的精神风貌和实际行动展示了中华中族的光辉形象，展示了我国改革开放和社会主义现代化建设成果，体现了当代中国青年文明礼貌、锐意进取的良好风尚，增进了亚洲各国和地区人民之间的友谊和了解。你们所取得的成绩，体现了我国竞技体育改革的成果，为正在实施的“奥运争光计划”作出了贡献。

贺电说，从本次大赛中看到，我国一些原来较优势的项目遇到了严峻的挑战，面临着重新冲出亚洲的形势。希望代表团以此为契机，着眼于1996年亚特兰大奥运会，认真总结经验，为进一步弘扬奥林匹克精神做出不懈努力。

（据10月3—18日《人民日报》）

材料二　首都举行欢迎亚运健儿凯旋招待会，李鹏等党和国家领导人会见代表团全体成员，熊国鸣、莫慧兰分别当选最佳男女运动员

参加第十二届亚运会的中国体育代表团全体体育健儿10月20日下午欢聚在人民大会堂。中共中央政治局常委，国务院总理李鹏，中共中央政治局常委、全国政协主席李瑞环，中共中央政治局常委、中央军委副主席刘华清，国家副主席荣毅仁亲切接见了代表团的全体成员，并同大家合影留念。

合影之前，李鹏总理等听取了国家体委主任伍绍祖、副主任袁伟民的情况汇报。李鹏总理代表党中央、国务院对我国体育健儿在这届亚运会上排除干扰，奋力拼搏，取得竞赛成绩和精神文明双丰收表示热烈祝贺。他说，我们的运动员在广岛亚运会上打出了成绩，打出了风格，扬了国威，没有辜负党中央和全国人民的重望。他还转达了江泽民总书记对代表团全体成员的感谢和祝贺。李鹏希望运动员、教练员和体育工作者们认真总结经验，严格要求，严格训练，在今后的工作中不断取得新的更大成绩。薄一波同志对我国运动员取得的好成绩表示祝贺，并向他们提出了殷切的期望。

参加接见的还有田纪云、李铁映、秦基伟、迟浩田、罗干、洪学智、余秋里、彭冲，以及曾庆红、孙家正等。

会见以后，李鹏等领导同志出席了国家体委、中

国奥委会和中华全国体育总会为欢迎体育代表团举行的招待会。

李铁映受李鹏总理之托在招待会上讲话。

国家体委主任伍绍祖主持了招待会。

国家体委副主任、中国体育代表团团长袁伟民在招待会上汇报了中国体育健儿在广岛亚运会上的拼搏情况。吕彬代表全体参赛的运动员发了言。招待会上还进行了精采的文艺表演。

10月18日，中共中央政治局委员、国务委员李铁映会见了刚从广岛亚运会载誉归来的国家体委训练局部分教练员。他在座谈时指出，金牌运动员是金牌教练训练出来的，要树立金牌教练员的权威。

李铁映首先赞扬了中国体育代表团在广岛亚运会上团结奋战，出色地完成了祖国人民的重托，取得了运动成绩和精神文明双丰收，以优异的成绩给祖国45岁的生日献了一份厚礼。

李铁映说，广岛亚运会是中国体育史上一个里程碑。它标志着45年来中国体育运动经过几代人的艰苦努力，已经达到了一个新水平，跨进了新的历史阶段。中国的体育运动已经冲出了亚洲，开始全面向世界水平冲击，我国体育战线的新目标就是实现奥运战略，全国所有竞技项目的教练员和运动员都要以此为指导思想，经过10年、20年的奋斗，使我国在奥运会上处于领先地位。

李铁映说，这次亚运会证明了中国体育战线已取得了几个重要成绩。

第一，证明了中国人的体育素质和体能是好的，不亚于任何国家和任何民族。游泳、田径等项目的成绩就证明了这一点。这一条非常重要，对我们体育战线解放思想有很大作用。第二，证明了我国体育科学研究和体育训练技术已经达到了国际水平或国际领先水平。这是45年来的经验积累。它标志着我国体育已建立在一个高科技的基础之上。第三，证明了我们已经有了一套符合中国实际的训练、竞赛和管理体制，即举国一致的集中训练体制和俱乐部制相结合，奥运战略和全民健身战略相结合。当然，这套体制还要在竞争中不断完善。第四，证明了我们有着优秀的文化传统，其中最重要的是爱国主义精神和自强不息、顽强奋斗的拼搏精神。中国运动员始终抱着强烈的爱国主义精神参加各种比赛，这种精神凝聚了一大批人。过去我们靠这种精神，将来还要靠这种精神。

李铁映说，今天只找教练员来座谈，主要是要提出一个口号：金牌运动员是金牌教练员训练出来的，金牌教练员是由先进体育科学技术武装起来的。要给予金牌教练员荣誉和地位，要重视他们。中国体育后备人才丰富，关键是要有大批的金牌教练。

李铁映勉励大家说，现在对体育战线来说是个机遇，是个全面总结经验、深化改革、全面推行奥运战略的机遇。离下届奥运会还有两年时间，只要能抓住这个机遇，不管是强项还是弱项，运动水平都会更上一层楼。

李铁映还单独会见了国家女篮的教练员和队员。李铁映说，胜负乃兵家常事，关键是要输个明白。球可以输，但是人不能输，志气不能输，精神不能输。你们能认识到这一点就是提高。

参加会见的还有国家体委主任伍绍祖、副主任袁伟民和训练局长李富荣等。

10月21日，中央军委副主席刘华清、张震亲切会见了参加第十二届亚运会的解放军和武警部队的运动员、教练员、裁判员，勉励他们进一步发扬我军优良传统，认真总结经验，高标准严格自律，为早日把我国建设成为世界体育强国做出新的贡献。

刘华清、张震代表中央军委、三总部向在本届亚运会上取得优异成绩的解放军、武警部队体育健儿表示热烈的祝贺。刘华清说，这次参加亚运会的解放军、武警部队运动员取得这样好的成绩，是长期刻苦训练、埋头苦干、顽强拼搏的结果。大家在赛场上的出色表现，充分展示了我军运动员的爱国主义精神、集体主义和革命英雄主义精神。这种精神不仅是攀登世界体育高峰的力量源泉，而且是加强部队全面建设，提高部队战斗力的强大动力。因此，全军指战员都要向你们学习，立足本职，建功立业，努力创造一流的工作成绩。

刘华清说，我军的体育事业有着辉煌的历史和光荣的传统。新的形势对我军的竞技体育事业提出了新的挑战和要求。因此，全军体育工作者一定要保持清醒的头脑，在成绩面前要看到我们存在的差距和不足，真正按照江泽民同志提出的“政治合格，军事过硬，作风优良，纪律严明，保障有力”的要求，高标准、高质量地建设我们的体育队伍。

张震在讲话中也勉励我军运动员教练员再接再厉，在今后的比赛中创造更好的成绩。

在第十二届亚运会上，参加中国体育代表团的解放军和武警部队运动员、教练员、裁判员51名，共获金牌26枚，圆满完成了比赛任务，为我国代表团以绝对优势蝉联金牌、奖牌第一名做出了贡献。

中央军委委员张万年、于永波、傅全有，解放军

三总部和国家体委的负责同志参加了会见。

10月24日，由人民日报体育部、体育时报社和徐州卷烟厂联合举办的广岛亚运会中国最佳运动员评选活动在京揭晓：获得4金1银的游泳运动员熊国鸣和获5金1铜的体操小将莫慧兰分别当选为最佳男女运动员。

评选揭晓及颁奖仪式于当天在北京中日青年交流中心21世纪饭店举行。国家体委训练局负责人，我国部分著名教练和体育新闻记者等出席了颁奖会。人民日报副总编李仁臣和徐州卷烟厂党委书记苗永新分别为莫慧兰、熊国鸣颁发了红杉树金牌。

这次评选活动规模较大，共收回有效选票12万余张，145名运动员被提名，最后熊国鸣、莫慧兰分别以7.4万和9.1万张选票分别荣获男女最佳运动员，王义夫、吕彬、李小双、关红、林莉也获得较多选票。

（据10月19、21、22、25日《人民日报》）

八、远南运动会

背景介绍

从9月4日晚，来自四十二个国家和地区的二千多名运动员，将在亿万双眼睛的热情关注下，展开友好激烈的竞赛，一展残疾人这个特殊群体的风采。这是亚太区两亿多残疾人的喜事，也是本区域社会生活中的一件大事。这一体现文明与进步的体育盛会，不仅可以推动残疾人的“平等·参与·共享”，而且能够促进人类友爱和社会发展。

材料：

- 中国运动员共获二九八枚金牌，名列榜首
- 第六届“远南”运动会奖牌榜
- 首都为参加“远南”运动会的中国代表团庆功
- 中央领导接见中国残疾人体育代表团

材料一　第六届远东及南太平洋地区残疾人运动会在京举行 中国残疾人运动员共获得二九八枚金牌，名列榜首

以“平等、参与、友谊、进步”为宗旨的第六届远东及南太平洋地区残疾人运动会，9月4日晚隆重开幕。

200多盏大红灯笼高悬运动场四周，一派传统节日的喜庆气氛。十声震天动地的礼炮响过，天真活泼的儿童欢呼着跑上主席台，将吉祥物小白鸭“强强”献给党和国家领导人李鹏、乔石、李瑞环、朱镕基、刘华清、胡锦涛、荣毅仁和各位贵宾。

晚8时，第六届远南运动会组委会主席邓朴方宣布开幕式开始，军乐队奏响中华人民共和国国歌，雄壮、激越的乐曲在空中回荡。

在7万多名观众的掌声和乐曲声中，42个国家和地区的代表团，2000名运动员，教练员和官员，依次入场（以汉字笔画为序）。第一个走进会场的是土库曼斯坦代表团，接着是马尔代夫、马来西亚、马绍尔群岛、不丹、瓦利斯群岛和富图纳群岛、瓦努阿图、日本、中国台北、文莱、巴布亚新几内亚、巴基斯坦、印度、印度尼西亚、尼泊尔、老挝、西萨摩亚、汤加、纽埃、图瓦卢、所罗门群岛、孟加拉国、哈萨克斯坦、香港、泰国、基里巴斯、菲律宾、密克罗尼西亚、塔吉克斯坦、越南、斯里兰卡、韩国、斐济、缅甸、瑙鲁、蒙古、新加坡、新西兰、新喀里多尼亚、澳大利亚、澳门代表团，阵容强大的东道国——中国代表团最后进入会场，全场响起雷鸣般的掌声和欢呼声。

42个国家和地区的旗帜在主席台前一字排开。残疾人运动员在志愿人员的协助下登上了特意为他们搭起的观礼台。

远南残疾人运动会联合会主席方心让将会旗交给北京市常务副市长张百发。

北京市市长李其炎致欢迎词。他代表北京市政府和1000多万市民向光临盛会的远南残疾人运动员、工作人员和海内外朋友表示热烈欢迎。他说，北京将把特别的爱献给特别的你们，让我们同行，去迎接充满希望的21世纪！

方心让致开幕词。他说，北京市政府和组委会为本届运动会做出极大的努力和良好而周详的安排，这使我们充分感受到中国政府和人民对本届运动会和残疾人事业高度关怀和有力支持。他希望全体运动员以良好的体育道德和公平竞赛、友好进步的精神，赛出水平，赛出风格，为远南运动会和残疾人事业增光添彩。

8时55分，国务院总理李鹏庄严宣布：“第六届远南及南太平洋地区残疾人运动会开幕。”远南残疾人运动会联合会会旗冉冉升起，猎猎飘扬。历次远南运动会中规模最大、参赛人数最多的一届拉开了帷

幕。

中国残疾人运动员郑培峰以全体运动员的名义，手摸盲文宣誓：在“平等、参与、友谊、进步”的旗帜下，保证遵守远南运动会的规则，为了体育的光荣和运动员的荣誉，自强不息、顽强拼搏，以真正的体育道德精神，参加本届运动会。

宋兆年代表全体裁判员宣誓，要在本届运动会上公正地履行职责。

灯火辉映、流光溢彩。万人参加的大型文体表演《我们同行》，以精巧的构思、绚丽的色彩、恢宏的气势、深挚的情愫，深深打动了观众。

演出进入尾声。从长城取来火种点燃的火把，经各国运动员的传递，进入了体育场。肢残运动员蔡祖胜、盲人女选手赵继红和轮椅篮球选手翟亮永先后传接，最后巴塞罗那残疾人奥运会金牌获得者孙长亭在少年儿童的簇拥下，沿着形似长城的坡道攀登，点燃了圣火台的火炬。

出席开幕式的还有：田纪云、李铁映、邹家华、陈希同、尉健行、温家宝、王汉斌、宋平、任建新、倪志福、陈慕华、秦基伟、李锡铭、王丙乾、王光英、卢嘉锡、布赫、李沛瑶、宋健、陈俊生、司马义·艾买提、罗干、张思卿、杨汝岱、王兆国、阿沛·阿旺晋美、赛福鼎·艾则孜、万国权、王平、刘澜涛、李德生、张劲夫、陈锡联、段君毅、黄华、严济慈、叶飞、谷牧、马文瑞、王恩茂、吕正操。

出席开幕式的贵宾有：国际残疾人奥委会主席斯特德沃德，泰国副总理差瓦立，赞比亚副仪长楚拉，联合国秘书长代表艾哈迈德·美国亚特兰大1996年残奥会组委会、日本长野1998年冬季残奥会组委会、泰国曼谷第七届远南残疾人运动会组委会以及柬埔寨、以色列的观察团，也出席了开幕式。

9月5日，第六届“远南”运动会开始举重、射击、柔道、硬地滚球和乒乓球等项比赛。中国轮椅女子举重运动员边建欣以77.5公斤的成绩获得女子44公斤级力举金牌。这是本届“远南”运动会首枚金牌。她还3次超过这个项目的世界纪录。

中共中央政治局委员、中国残疾人体育代表团名誉团长李铁映为她颁了奖。

中国选手在第一天的射击赛中也取得好成绩，夺得3枚金牌。37岁的广州选手游群杰在女子气手枪40发SH1级比赛中，打出364环的好成绩，超过世界纪录4环。她夺得了这个项目金牌。

9月5日上午在北京体育师范学院进行的“远南”运动会男子柔道比赛决出4个级别的金牌。中国台北的李青忠获得60公斤以下级金牌；日本的高桥智广获得65公斤以下级金牌；日本的上野和彦获得78公斤以下级金牌；韩国的安虞盛获得86公斤以下级金牌。中国获得2枚银牌、4枚铜牌。

60公斤以下级第2名是高尊瑞(韩国)，中国的胡久峰和于庆国并列第3名。

65公斤以下级第2名是巩胜平(中国)，第3名是宋禹静(中国)、山惠(缅甸)。

78公斤以下级第2名是敏乌(缅甸)，第3名是萧煌奇(中国台北)、高援(中国)。

86公斤以下级第2名是徐彬(中国)。

9月6日，中国队夺得87枚金牌、72枚银牌、49枚铜牌，并超过15项世界纪录。

在当天的田径比赛中，中国选手发挥出色，一鼓作气，拿下50枚金牌、41枚银牌和32枚铜牌。游泳比赛夺得22枚金牌、20枚银牌和13枚铜牌。举重比赛获得三金三银一铜的好成绩。柔道比赛的中国选手夺得四金二银一铜，中国乒乓选手也不甘示弱，取得5枚金牌。中国神枪手当天又夺三金六银二铜。

9月7日，在田径比赛中，中国选手共夺得40枚金牌、33枚银牌、22枚铜牌，有7人改写世界纪录。在游泳比赛中，中国运动员摘取22金、19银和13铜的好成绩，并有2人超过2项世界纪录。举重比赛中，中国队当天夺2金，河北姑娘胡淑华一人四超世界纪录。韩国选手在射箭比赛中夺走了4枚金牌。射击比赛中，新西兰、日本和澳大利亚选手都有精彩表演，各自夺得一枚金牌。

9月8日，中国队已夺得金牌245枚、银牌200枚、铜牌146枚。

田径和游泳依然是中国队摘金夺银的主导项目。在这两项比赛中，中国选手共获得68枚金牌，超过5项世界纪录，而中国队的主要竞争对手新西兰队和澳大利亚队，只分别获得14枚和12枚金牌。

本届运动会乒乓球赛经过4天的激烈角逐，中国选手在26个项目中夺得12枚金牌。韩国选手异军突起，获得9枚金牌。

轮椅网球赛经过4天的争夺，日本选手在4个项目的决赛中，夺去男、女单打和女子双打3枚金牌；男子双打的金牌为韩国选手所获。

9月9日，田径场上共超出8项世界纪录。中国女子铁饼选手郑宝珠、李晓莲、吴红萍连超3个级别的世界纪录。此外，新西兰选手在男子标枪、新喀里多尼亚选手在女子铁饼等项目中也超过所在级别的世界纪录。游泳比赛奏出终曲。东道主中国队再夺

17枚金牌。以84枚金牌名列榜首；排在第二至第四位的是新西兰队(22枚)、澳大利亚队(21枚)和日本队(11枚)。整个游泳比赛，共有10人超12项世界纪录。

举重比赛于9月9日落幕。中国队夺去20枚金牌，超过6项世界纪录。澳大利亚队赢得5枚金牌，韩国队获4枚金牌。

在北京射击场举行的射击、射箭比赛9月9日同时收兵。在射击17个项目的争夺中，中国射手赢得8枚金牌并超一项世界纪录，领先其他13个参赛队；韩国以5枚金牌紧随其后。

羽毛球赛中国队战绩最佳，获得7项冠军，其中麻旭涛、蒋小英等称雄单打，李卫国/董天星、俞湘江/李芳等在双打中夺魁。余下的5枚金牌尽归日本选手所有。

盲人门球赛。韩国队最后一战以10∶6胜中国队，夺得男子组冠军。女子组比赛澳大利亚队以不败成绩夺冠，中国队居次席。

9月10日，第六届远东及南太平洋地区残疾人运动会经过7天友好而激烈的争夺，14个项目的比赛全部结束。东道主中国队共夺得298枚金牌、238枚银牌、148枚铜牌，52项次超世界纪录，团体总分和金牌数均名列榜首。

在金牌榜上列第二至第六名的队依次是澳大利亚(50枚)、韩国(46枚)、新西兰(44枚)、日本(40枚)和香港队(19枚)。

本届运动会是“远南”史上一次规模空前的盛会。一周来，42个国家和地区的1343名残疾人运动员参加了不同级别的554项比赛，在田径、游泳、举重和射击4个项目中98人次超65项世界纪录。19支代表队赢得金牌，28个队获得奖牌。

在最后一天的比赛中，中国女选手刘邦华以2小时15分07秒的成绩，摘取了轮椅马拉松赛的金牌，日本选手藤田英二和八山茂分获男子轮椅和半程马拉松赛的冠军。唯一参加盲人马拉松赛的韩国选手姜大硕，以3小时45分43秒跑完了42公里195米的全程。

历时两天的轮椅击剑比赛9月10日收兵。香港队夺得3项团体冠军和5个级别的个人赛冠军。中国选手齐凯丽和汪娟分获女子花剑和重剑的第一名。

轮椅篮球，澳大利亚队7战全胜，夺得冠军。坐式排球经过4轮争夺，哈萨克斯坦队赢得了他们在本届运动会上唯一的一枚金牌；女子组中国队两战两胜夺得金牌。

9月10日第六届远东及南太平洋地区残疾人运动会闭幕式下午5时在中华民族园举行。

“你们都是好汉，你们都是好汉……”远南运动会联合会名誉主席方心让博士领唱高歌，代表来自海外的运动员、官员表达对东道主的感谢。他动情地说，本届运动会汇集了42个国家和地区的2000多名运动员，创造了历届远南运动会规模最大的纪录。北京市飘扬的不同颜色的旗帜，必将在残疾人运动史上留下光辉灿烂的一页。

本届运动会顾问、国家体委主任伍绍祖在欢送词中，赞扬运动员们在6天的比赛中“谱写了一曲撼人心魄的生命之歌，一曲奥林匹克精神与人道主义精神相映生辉的壮丽凯歌”。他说，相聚是短暂的，友谊是长存的。“愿1994年北京之秋，永远给您留下美好的回忆。”

“远南”会旗在乐曲声中徐徐降下，本届运动会组委会常务副主席张百发将会旗交给方心让，方心让把会旗递交到新当选的远南运动会联合会主席畑田和男手中，再由他移交给下届运动会东道主泰国的代表。

中共中央政治局委员、国务委员李铁映宣布：第六届远东及南太平洋地区残疾人运动会胜利闭幕！

参加闭幕式的还有本届运动会组委会顾问钱信忠、李其炎，组委会主席邓朴方等。

仪式结束后，各国运动员、官员和来宾以及志愿工作者进入中华民族园，在欢声笑语中倾诉惜别之情，相约1999年曼谷再见！

(据9月5—11日《人民日报》)

材料二　第六届“远南”运动会奖牌榜

代表团	金牌	银牌	铜牌	总计
中国	298	238	148	684
澳大利亚	50	34	34	118
韩国	46	28	17	91
新西兰	44	25	15	84
日本	40	28	25	93
香港	19	19	17	55
新喀里多尼亚	15	13	2	30
新加坡	8	16	15	39
中国台北	7	8	12	27
澳门	5	3	2	10
泰国	5	2	6	13
马来西亚	4	16	23	43

缅甸	4	7	14	25
斐济	3	2	2	7
巴布亚新几内亚	2	2	3	7
瓦利斯和富图纳	2	1	3	6
印度	1	2	0	3
菲律宾	1	0	1	2
哈萨克斯坦	1	0	1	2
文莱	0	4	2	6
蒙古	0	3	1	4
汤加	0	2	0	2
印度尼西亚	0	1	11	12
斯里兰卡	0	1	1	2
巴基斯坦	0	0	1	1
瓦努阿图	0	0	1	1
瑙鲁	0	0	1	1
西萨摩亚	0	0	1	1

材料三　首都为参加第六届"远南"运动会的中国残疾人体育代表团举行庆功大会

9月11日晚，北京人民大会堂宴会厅洋溢着欢庆热烈的气氛，党和国家领导人，有关部门负责人及各界代表近两千人欢聚一堂，为参加第六届远东及南太平洋地区残疾人运动会的中国体育代表团庆功。

在刚刚结束的第六届远东及南太平洋地区残疾人运动会上，中国代表团发扬平等参与、顽强拼搏的精神和良好的体育道德风尚，共夺得684枚奖牌，其中金牌298枚、银牌238枚、铜牌148枚，26人51次超36项世界纪录，实现金牌总数第一、奖牌总数第一的目标，获得比赛成绩和精神文明双丰收。

中共中央政治局常委、全国政协主席、第六届远南运动会组委会名誉主席李瑞环，中共中央政治局委员、国务委员李铁映，中国残疾人福利基金会名誉理事长宋平，国务院有关部委、远南运动会组委会、北京市、国家体委、首都新闻单位的负责人以及志愿工作者、首都少年儿童、捐赠者、"远南"训练基地，采访远南运动会的新闻记者的代表，出席了庆功会。

李铁映代表党中央、国务院向中国代表团全体运动员、教练员和工作人员致以热烈的祝贺和崇高的敬意，对残疾人运动员表现出的顽强拼搏的作风和奥林匹克精神表示高度赞扬，向远南运动会的全体工作人员、志愿工作者和一切为远南运动会做出贡献的人们表示衷心的感谢。

中国残疾人体育代表团副团长、国家体委副主任张发强介绍了我国残疾人运动员团结奋斗，勇创佳绩的感人事迹。

中国残联副主席吴庆彤宣读了国家体委和中国残联关于表彰边建欣等423名运动员、李伟朴等67名教练员、王宝生等82名工作人员的决定。

边建欣、李伟朴分别代表运动员、教练员讲话。

中国残联主席邓朴方在讲话中说，第六届远南残疾人运动会的巨大成功对残疾人体育和残疾人事业产生的深远影响，是不可估量的。他代表中国残联和全国5000多万残疾人，向党中央、国务院，向各地政府，向首都人民和武警官兵、公安干警、广大青少年学生，向远南运动会组委会的工作人员，体育界、新闻界的朋友及海内外人士表示感谢。他赞扬中国残疾人运动员在运动会期间表现出的自强不息、顽强拼搏的精神。他十分动情地带领大家高呼："中国队，好样的。"

国家体委主任伍绍祖也在庆功会上讲了话。

庆功会由中国残联常务副理事长周敬东主持。出席庆功会的有关方面负责人有徐惟诚、徐志坚、邵华泽、郭超人、钱信忠、张百发、阎明复、徐寅生、万嗣铨等。

由中央人民广播电台、中国残疾人联合会、赤峰双马集团联合主办的杏仁宝杯"远南"运动会中国十佳运动员、十佳教练员评选9月11日揭晓。

十佳运动员是：孙长亭（田径）、黄文涛（田径）、张晓平（乒乓球）、张晓玲（乒乓球）、边建欣（举重）、田时伟（羽毛球）、张难（射击）、莫以秀（射箭）、曾华宾（游泳）、门润民（柔道）。

十佳教练员是：梁彦学（田径）、文岚（田径）、李伟朴（举重）、于贻泽（乒乓球）、张安良（射击）、莫运德（射箭）、黄紫颜（游泳）、张俊明（柔道）、张锡山（轮椅篮球）、李俊生（击剑）。

（9月12日《人民日报》）

材料四　中央领导接见中国残疾人体育代表团

在举世瞩目的第六届远东及南太平洋地区残疾人运动会开幕前夕，江泽民、李鹏、乔石、李瑞环、刘华清、胡锦涛等党和国家领导人8月29日晚上在人民大会堂听取了残疾人运动员和教练员代表的汇报，接见了中国残疾人体育代表团全体成员，兴致勃勃地观看了中国残疾人艺术团精彩、感人的演出，并同全体演员合影留念。

当晚7时45分，江泽民等中央领导同志在一片

热烈的掌声中走进接见大厅，并同残疾人运动员和教练员代表一一握手，表示亲切问候，随后，7名残疾人运动员、3名教练员简短而生动地讲述了自己顽强拼搏、为残疾人体教事业奉献的事迹。他们当中有：实现中国残疾人在奥运史上零的突破的平雅丽、以一条腿走出辉煌路的战斗英雄孙长亭、在田野里苦练上来的世界冠军郑培峰、创下别人难以打破的世界纪录的边建欣、沐浴党的阳光成长的孤儿石铁音、放弃十几万元收入为国争光的个体户庞宗栓、体验五彩人生的张海迪、谢绝海外高薪聘请的乒乓球教练于贻泽、把爱心献给脑瘫孩子的教练黄伟坚、举重场上"李家军"教练李伟朴。

晚上8时，在这10名运动员、教练员的簇拥下，江泽民等领导同志来到大厅，同600多名代表团成员见面，场内掌声经久不息。江泽民同志发表了热情洋溢的讲话。

江泽民说：再过几天，第六届远南残疾人运动会就要开幕了。这是亚太地区两亿多残疾人的喜事，也是亚太地区社会生活中的一件大事。这一体现文明与进步的体育盛会，不仅可以促进残疾人的"平等、参与、共享"，而且对社会的进步也将产生积极影响。

江泽民指出，我国举办过许多国际运动会，但为残疾人举办还是第一次。通过这次运动会，可以展示我国的发展形势，体现我国政府对残疾人的人权保障，可以激发全国各族人民的爱国热忱，还可以加强我国人民与各国各地区人民的友好交往，意义重大。他希望大家一定要尽心尽力办好这次运动会。

江泽民说："刚才几位运动员、教练员介绍了自己的经历，非常感人。你们身残志坚，顽强拼搏，为国争光，体现了强烈的爱国主义精神和人生奋斗精神。"

江泽民强调，一个国家，一个民族，一个人，总要有点精神。赤忱爱国、自强不息，乐于奉献，是我们民族最可宝贵的精神财富。依靠这种精神，中华民族百折不挠，自立于世界民族之林。他说："在改革开放和现代化建设的过程中，我们仍然要坚持弘扬这种精神，同心同德，奋发图强，努力建设有中国特色的社会主义。"

江泽民接着对中国残疾人代表团成员说，这次，你们是在自己祖国的首都参加国际比赛，全国人民注视着你们。希望你们本着"平等、参与、友谊、进步"的宗旨，发扬团结、奉献、拼搏、进取的精神，虚心向其它国家和地区的运动员学习，赛出精神，赛出水平，为祖国争光！

江泽民预祝中国残疾人体育代表团取得比赛成绩和精神文明双丰收，预祝第六届远南运动会圆满成功。

随后江泽民等中央领导同志来到三楼小礼堂，观看了中国残疾人艺术团的盲人、聋人、肢残人业余演员表演的精彩歌舞节目。演出结束后，江泽民等上台亲切会见了残疾人演员并与他们合影。

参加当晚活动的领导同志还有李铁映、陈希同、温家宝、宋平、陈慕华、王光英、李沛瑶、彭珮云、罗干、王兆国、万国权。中共中央和国务院有关部委、北京市、中国残联负责同志曾庆红、李其炎、邓朴方参加会见并一起观看了演出。

（8月30日《人民日报》）

九、《劳动法》出台

背景介绍

建国以来，我国虽然初步建立了社会主义的法制体系，制定了一系列的法律法规，这些法律和法规在我们的社会主义建设事业中将起到越来越重要的作用。

不过，勿庸讳言，我们的法律体系还是很不完善的，面对市场经济条件下日益纷纭复杂的社会生活，原有的法律法规逐渐暴露出职能范围上的不足和调整方式上的缺陷。市场经济是商品经济，劳动无疑是市场经济条件下的一个重要问题，所以，国外市场经济发达的国家，基本都有一部调整劳动关系的大法——《劳动法》。相对我国而言，制定一部《劳动法》可说是当务之急。1994年7月5日，八届人大八次会议通过并公布了《中华人民共和国劳动法》，这是我国立法史上的一件大事。

材料：

·改革潮涌渠始开

材料　改革潮涌渠始开

——《中华人民共和国劳动法》出台述评

王彦田　傅刚

7月5日，八届全国人大常委会第八次会议表决，通过了《中华人民共和国劳动法》（以下简称《劳

动法》），同日，国家主席江泽民签署了主席令，《劳动法》明年1月1日起施行。至此，从建国起就酝酿，历经45年，中国的《劳动法》终于成为一部现实的法律。

《劳动法》的制定、出台，经历了一个较长的时期。它在改革中发育、成熟，体现了劳动制度改革的成果

不少人问：《劳动法》何以这么多年才出台？为何现在出台？

国家劳动部的官员回答：劳动法出台，是大环境逐渐成熟的结果，是改革开放深化到一定程度的结果。

《劳动法》的颁布是瓜熟蒂落，然而她的孕育过程却凝聚了几代人的心血。

记者查阅了这方面的资料发现，建国后，党和政府十分重视劳动方面的立法工作，但连续几次的政治运动，劳动立法建树不大。1978年，邓小平同志在中央工作会议上提出制定《劳动法》，1979年、1980年，五届全国人大第二次会议和第三次会议也都提出制定《劳动法》。党的十四大以后，按照建立社会主义市场经济体制的要求，有关部门对《劳动法》草案进行了修改，形成第30稿，再次提交国务院讨论。1994年1月，国务院常务会议讨论通过，提交八届全国人大常委会审议，7月5日获审议通过。有关方面统计，劳动法共修改了30多稿，仅1994年6月份，就改了4稿。

改革开放以来，每年的人大、政协会议，都有若干份有关《劳动法》的提案；全国在经济法制改革和对外开放过程中，有关呼吁劳动法尽快出台的材料难以数计；从国家劳动总局到劳动人事部和现在的劳动部前后6任部长，都把制定出台劳动法作为最重要的工作目标之一。

《劳动法》是在改革开放中发育成熟的。没有十几年劳动体制改革，不改革劳动、工资、社会保险制度，劳动法的制定就没有基础；没有对外开放，《劳动法》难以参照国际惯例和国际劳动立法接轨。有专家说，如果十年前出台《劳动法》，到现在也会修正若干次。

《劳动法》的根本宗旨是保护劳动者，调整劳动关系。为实现这一目标，《劳动法》制定时在很多方面进行了突破

过去很多年，我们偏重于宣传劳动者是国家的主人，这主要是着眼于政治上考虑的。但是对劳动者在就业中的具体身份没有确定，因此对劳动者利益缺乏法律保障。改革开放以后，各种经济成分并存发展，劳动力市场的形成和发展，使劳动关系日益呈现复杂化、多样化，劳动争议增多。改革的深入、经济的发展呼唤着劳动法制建设的加快。

在社会主义市场经济体制下，如何保障职工的合法权益，是一个新课题。《劳动法》从改革新形势、新要求出发，至少在六个方面有较大的突破。

劳动合同制方面。法律专家认为，企业单位用人必须建立劳动合同，这是劳动法最重要的规定之一，是保护职工权益、也是保证用人单位合法权益的基础。在过去发生的众多危害职工权益的事件中，不少是因为没有劳动合同约束，一些用人单位也因没有劳动合同，致使因骨干"跳槽"流失而造成经济损失。《劳动法》是国家第一次用法律把建立劳动关系应当订立劳动合同这一制度确定下来，使双方都有保障。《劳动法》关于劳动合同的规定，确立了企业用人自主权和职工个人择业权，为深化企业改革，建立现代企业制度提供了法律基础。

工作时间方面。过多地加班加点工作，是一些企业方侵害职工权益的主要行为，为此，劳动法专门一章规定了工作时间和休息休假时间，如每天加班不得超过1小时，每月加班累计不得超过36小时；加班时间的报酬不得低于工资的150%，休息日加班报酬不得低于工资的200%，国家法定休假日加班不得低于300%。

工资方面。《劳动法》规定了用人单位的工资自主权，并规定国家实行最低工资保障制度，规定了不能克扣和无故拖欠职工工资，这两条保障了职工的基本收入。

职业证书制度。今后国家将确定职业分类，制定职业技能标准，实行职业资格证书制度。我国职工培训制度法制化，是保障职工不断提高素质的有效手段，从根本上增强了劳动者就业能力。

社会保险法制化。社会保险是保障职工在失业、患病、工伤、生育、退休时获得帮助和补偿的制度。过去，因没有相应的法律规定，社会保险部门工作进展困难重重。《劳动法》将社会保险法制化，为解决这个问题创造了条件。

劳动争议处理法制化。有关部门统计，1993年我国发生劳动诉讼事件1万多起，比上年增加了50%。出现大量的劳动争议在建立市场经济过程中是难以避免的。劳动专家认为，《劳动法》出台后，因

劳动争议得不到及时处理而发生的激化矛盾的事件将会减少，因为企业和职工都认为有了说理的依据和去处，消除社会不安定的隐患。

《劳动法》应改革之呼而出，同时为规范今后劳动制度改革指明了方向

《劳动法》出台，填补了我国法律体系的一个大空白，是我国市场经济法律体系的一次完善。劳动法是一个基本法，是一个龙头法，它的出台，将促进下一步《社会保险法》、《劳动合同法》、《就业促进法》、《工资法》、《安全生产法》、《劳动保护法》、《劳动争议法》、《职业技能开发法》、《劳动监察法》等单项配套法律的制定和实施。这一系列法律出台后，我国适应社会主义市场经济体制需要的劳动法律体系将基本形成。

《劳动法》还为以后劳动制度改革指出了方向。劳动合同的签定和执行，工资分配的档次和约束，劳动安全、劳动就业、劳动时间的规定，社会保险和福利的规定，劳动争议和裁决的规定等，都是企业改革的重要内容。依法执行和发展，企业不再那么多顾虑，也减少了盲目性和争议，可以少走弯路。

促进了政府部门的职能转变。《劳动法》规定了劳动者的权利、义务，也规定了用人单位的义务和权利。政府既不能干涉企业和职工间的合法劳动关系，又要做好劳动法执行情况的监督检查。

劳动部门承担着劳动法监督检查的主要任务，《劳动法》出台，劳动部门的压力更大了，责任更加具体。工会在今后企业劳动关系处理中的作用也加重了。过去劳动关系争议执法部门不好处理，特别是外商投资企业的劳动争议。现在劳动法规定在中华人民共和国土地上的企业都要遵守《中华人民共和国劳动法》，这就有法可依了。

当然，《劳动法》在执行过程中，会有不少阻力。比如有人认为，在某些地方，难以执行限制职工加班加点工作的规定。也有人认为，过严的规定会影响一些职工的就业，也可能会影响到投资环境。一些实际问题有待于在实际执行中解决，《劳动法》正式实施还有约半年的时间，还要做大量的准备工作。但必须明确一条，劳动法作为国家的基本法律，严肃性是第一位的，依法执行是第一位的！

（选自《人民日报》1994 年 7 月 29 日）

十、海峡两岸关系在 1994

背景介绍

近年来海峡两岸交往日益密切，同胞骨肉亲情日益加深，两岸关系不断发展。但前进中也遇到各种障碍！3 月 31 日发生了千岛湖特大抢劫、故意杀人案；7 月 5 日台湾当局公布了《台湾两岸关系说明书》；7 月 10 日大陆渔工在宜兰海域遇难。

材料：

- 千岛湖案件始末
- 国务院台湾事务办公室发言人谈话
- 中国渔工宜兰海域遇难

材料一　千岛湖案件始末

（一）海协会致函海基会就涉及两岸同胞生命财产损害事件阐述意见

海峡两岸关系协会 4 月 23 日致函台湾海峡交流基金会，就涉及大陆同胞、台湾同胞生命财产损害事件交换意见。

函中说，4 月 12 日，海协负责人即表示海协原则上同意在双方进行必要准备后，就近年两岸交往交流涉及大陆同胞、台湾同胞生命财产受到损害的事件交换意见。我会认为，当前双方应首先商定交换意见的议题和内容，再来考虑人员层级及时间、地点等问题。如果双方在议题和内容上无法达成共识，交换意见就无法找到共同点，这样的商谈不是两岸同胞所乐见的。

海协认为交换意见的内容应包括：1. 就两岸旅游交往问题，包括两岸同胞旅行中的安全问题交换意见。早在去年 8 月底两会落实汪辜会谈第一次工作性商谈中，海协即在“落实汪辜会谈有关协议商谈的时间表”中提出两会尽快就“加强两岸旅游交往问题”进行专题商谈，但至今并未得到海基会回应。2. 海协一贯主张全面落实《汪辜会谈共同协议》中规定的事务性和经济、科技议题商谈，多次向海基会建议及早开始“台商在大陆投资权益及相关问题”的商谈。我会认为，台商在大陆投资的人身财产安全是有法律保障的，如海基会认为需要，可以在商谈“台商在大陆投资权益及相关问题”中交换意见。3. 海协一再要求两会应就近年来台湾军方打死打伤大陆沿海

渔民、造成严重生命财产损失问题进行协商。自海协成立以来，不断向海基会指明这一严重伤害两岸同胞感情、破坏两岸和谐气氛的不人道行为，期能引起台湾有关方面的重视，赔偿损失、追究责任、严惩凶手，并呼吁通过两会协商从根本上制止这一暴行。但至今也未得到海基会回应。

函中明确指出，上述涉及两岸同胞交往交流中的权益包括人身安全诸问题，之所以迟迟未能开始商谈，责任不在我会。

函中说，两会目前的联系与合作方式，应严格依照去年签署的《两会联系与会谈制度协议》。"千岛湖事件"发生以来，海协依据协议向海基会通报了情况，解释并回答海基会所提的若干问题与要求。而海基会却一再提出超出两会上述协议的要求，虽经海协提示，但海基会仍一再坚持，这是不尊重两会协议的做法。至盼两会的联系与合作能依照现有协议进行。

函中指出，就"千岛湖事件"而言，当务之急是依法查处案件。同时，海协为表示进一步的善意，已主动邀请海基会及有关专家来浙江，海协安排专家介绍案件的具体情况，并回答问题。如海基会愿意了解此案详情，又真正体谅罹难者家属之心情，何以又设置前提，令人难解。海协再次重申上述邀请，望海基会早日提出行期和名单。据有关方面告，现已将三名涉嫌犯罪分子逮捕，即将依司法程序进行审判。

（新华社讯，4月24日《人民日报》）

（二）千岛湖抢劫故意杀人案三名罪犯被依法枪决

浙江省杭州市中级人民法院6月12日对千岛湖特大抢劫、故意杀人案一审作出判决。法院认定被告人吴黎宏、胡志瀚、余爱军构成枪劫罪、故意杀人罪，两罪并罚。分别判处三名罪犯死刑，剥夺政治权利终身。

发生在今年3月31日的浙江千岛湖抢劫、故意杀人案，共有32人遇害身亡，其中24人为前来大陆旅游的台胞。经法庭审理查明，被告人吴黎宏（男，22岁，浙江淳安县人，无证从事摩托艇营运）、胡志瀚（男，24岁，淳安县人，原巴陵石化公司研究院杭州联营厂职工，自动离厂）在去年9月至10月间为还债和挥霍，密谋抢劫他人钱财，并由吴黎宏纠集被告人余爱军（男，23岁，淳安县人，无证从事摩托艇营运）一起参与抢劫。尔后，三被告人多次策划抢劫的时间、地点、对象、手段及抢劫后沉船杀人、灭迹。同时，准备了猎枪、子弹、炸药、斧头、匕首等凶器。

今年3月31日16时许，三被告人携带作案工具乘坐摩托艇到千岛湖猴岛附近水域伺机作案。当淳安县经贸公司载有台湾游客的"海瑞"号游船经过猴岛时，三被告人驾船追随，于18时30分许在阿慈岛附近靠上"海瑞"号。余爱军、胡志瀚、吴黎宏持猎枪、斧头等作案工具，先后登上游船。上船后，先用猎枪、斧头胁迫，将全体船员和两名导游赶入底舱，后又逼迫船上旅客交出财物，并以只要钱财不伤性命欺骗、威逼所有游客进入底舱，然后将"海瑞"号开到预定沉船地点——黄海岭水域深水区。途中胡志瀚、余爱军将通往底舱的铁梯扔入湖中。吴黎宏用铁丝将底舱门拧住，余爱军按预定沉船灭口计划打开游船上的消防栓，向底舱灌水没有得逞。吴黎宏遂先后向底舱扔入3包炸药，爆炸引起底舱油柜处起火。三被告人还向底舱连开数枪，吴黎宏将摩托艇上备用的一桶汽油向底舱倾倒，导致底舱燃起大火，并向舱外喷射蔓延，三被告人遂驾艇逃离现场。当晚，他们对劫取的5000余美元、15万余元台币、3000余元人民币以及戒指等进行分赃。劫取的照相机和摄像机由吴犯藏匿。

千岛湖特大抢劫、故意杀人案经过公安机关17天的昼夜侦查，于4月17日被侦破，吴黎宏、胡志瀚、余爱军三人于4月20日被依法逮捕。

杭州市人民检察院于6月3日向杭州市中级人民法院依法提起公诉。

杭州市中级人民法院依法组成合议庭，于6月10日开庭公开审理此案。

三名被告人在法庭调查中，对各自的犯罪事实供认不讳，对法庭出示的物证、书证、证人证言等均表示认同，没有提出异议。受被告人委托的三名律师分别为三名被告进行了辩护。三名被告人在最后陈述中都表示认罪服法。

当天上午，审判长庄严宣布，本案事实清楚，证据确凿、充分。法院认为被告人吴黎宏、胡志瀚、余爱军以非法占有为目的，有预谋地采用暴力威胁手段，劫持游船，抢劫游客巨额财物，为灭口、又采用爆炸、纵火的手段杀死32人，其行为分别构成抢劫罪、故意杀人罪。三被告人所犯罪行情节特别严重，手段特别残忍，社会危害极大，均应依法严惩。以抢劫罪分别判处三被告人死刑，剥夺政治权利终身；以故意杀人罪分别判处三被告人死刑，剥夺政治权利终身，两罪并罚，决定执行死刑，剥夺政治权利终身。判决随案移送的赃款、赃物予以追缴，发还被害人亲属；作

案工具摩托艇一艘予以没收，上缴国库。

三名被告人如不服一审判决，可于接到判决书的次日起3日内向浙江省高级人民法院提出上诉。

开庭期间，大陆遇难者家属、杭州当地群众等200多人到庭旁听。台湾长风旅行社总经理林维扬也到庭旁听。

据悉，开庭前海协曾三次致函台湾海基会，及时将"千岛湖案"公开审判的有关情况通知了台湾海基会，请其转告遇难台胞亲属，允许他们的代表到庭旁听，同时还允许海基会人员以个人身分到庭旁听。8日下午，海协收到海基会的正式通知，称将有五名台胞亲属代表前来旁听，但至一审判决时，仍不见他们来到。杭州市中级人民法院已于当天下午将此案的一审判决书副本委托台湾长风旅行社总经理林维扬先生转交遇难台胞亲属。

6月19日上午，杭州市中级人民法院在杭州召开宣判大会，宣布浙江省高级人民法院对3月31日在淳安千岛湖实施特大抢劫、故意杀人的吴黎宏、胡志瀚、余爱军三名严重刑事犯罪分子核准死刑的裁定。杭州市的有关领导和各界群众及省、市有关方面代表1200余人参加了宣判大会。

杭州市中级人民法院院长杨刚主持宣判大会。杭州市中级人民法院刑事一庭庭长王治建宣读了裁定书。经浙江省高级人民法院复核，裁定核准对吴黎宏、胡志瀚、余爱军犯抢劫罪、故意杀人罪均判处死刑，剥夺政治权利终身，两罪并罚，决定执行死刑，剥夺政治权利终身。

杭州市市长王永明在会上讲话，他指出，召开这次宣判大会，充分体现了司法机关主持正义、忠于法律、忠于人民的宗旨，充分表明了党和政府维护社会治安，严惩严重犯罪，保障人民群众和在大陆境内的港、澳、台同胞、海外侨胞、国外人士生命财产安全的坚强决心。对三名犯罪分子依法严厉惩处，既维护了法律的尊严，同时也是对死难同胞的最好告慰。

宣判大会后，遵照浙江省高级人民法院院长下达的执行死刑命令，抢劫、故意杀人犯吴黎宏、胡志瀚、余爱军被验明正身，押赴刑场，执行枪决。

（新华社讯，6月13、20日《人民日报》）

（三）国务院台办负责人就千岛湖发生游船火灾事故发表谈话

国务院台湾事务办公室负责人4月9日就浙江千岛湖游船火灾事故发表谈话。

这位负责人说，3月31日浙江省千岛湖发生了游船火灾事故，24位来大陆旅游的台湾同胞和8名大陆同胞不幸遇难。国务院台办对遇难者表示哀悼，并向遇难的台湾、大陆同胞的亲属表示深切的慰问。

他说，国务院领导对这起事故的处理非常重视。责成浙江省人民政府认真处理好善后工作并迅速查明事故原因。公安部、国家旅游局及浙江省方面迅速采取措施，认真地进行了现场抢险、勘察和遇难者遗体查找等工作。海峡两岸关系协会根据浙江省有关方面的通报，及时主动地向台湾的海峡交流基金会通报了有关情况。目前有关部门正在继续努力，进一步做好事故善后工作，深入调查事故原因，争取尽快查明后公布。

这位负责人指出，发生这一不幸事故是我们两岸都不愿看到的。我们相信，广大台湾同胞理解大陆有关方面对处理此事故采取的措施和所做的努力。我们也愿意听取包括台湾同胞在内的各方面提出的积极建议和意见。我们希望台湾有关方面能够客观地、冷静地看待这一事故，防止有人利用这一事故制造不利于两岸关系发展的舆论与事端。

4月9日上午十时，在千岛湖游船火灾事故中24名遇难台胞的骨灰，已由他们的亲属携带取道香港返台。至此，千岛湖遇难台胞的后事处理已告一段落。

3月31日，浙江省淳安县"海瑞号"游船发生起火燃烧事故。船上32人全部遇难，其中有24名台胞游客，2名导游，6名船上工作人员。连日来，浙江省杭州市负责事故善后处理的工作人员与遇难台胞的亲属就遗体火化问题反复磋商。有关部门充分考虑到遇难者亲属的意愿和台湾的民间风俗，尽可能作了妥善安排。6日下午，遇难台胞的遗体全部安然入殓，24具棺木随即被运抵桐庐县殡仪馆。

遇难台胞的遗体是4月8日凌晨火化完毕的。上午九时许，遇难台胞的50多位亲属在桐庐为亲人们举行了祭奠仪式，然后向殡葬工人及负责后事料理的人员鞠躬致谢。现能收集到的遗物也已被遇难台胞的亲属认领。自始至终参加遗体处理工作的台湾长风旅行社副总经理林维杨，对省市有关方面为遇难台胞亲属提供的帮助表示满意。他对记者说："大陆事故处理部门已尽可能作了安排，我们大家尽人事随天意，但愿死者早日安息！"

浙江省副省长刘锡荣在清明节，和今天遇难台胞亲属返台前，都专程看望和慰问了他们。刘锡荣代表省市政府向遇难同胞表示深切的哀悼，对遇难同胞的亲属表示诚挚的慰问。他说："我们都是炎黄子

孙，台胞的痛苦就是我们的痛苦，台胞的安慰也是我们的安慰。请转达我们对你们在岛内的亲友的问候。”

据浙江省公安机关4月17日透露，现已初步查明，浙江千岛湖“海瑞”号游船失事，系一起特大抢劫纵火杀人案。浙江公安机关经过17个昼夜的艰苦奋战，破获了此案，3名涉案犯罪分子吴黎宏（男，22岁，浙江淳安县桐子坞乡坎脚村人）、余爱军（男，23岁，浙江建德市人）、胡志瀚（男，24岁，浙江淳安县排岭镇人），已被公安机关抓获。他们已初步交代了策划、准备和在“海瑞”号游船上进行抢劫钱财、纵火杀人并毁船的犯罪事实。现公安机关正继续抓紧对此案进行审查。

记者从浙江省公安部门获悉：浙江省检察机关已于4月19日批准依法逮捕在千岛湖“海瑞”号游船上抢劫纵火杀人的案犯吴黎宏、胡志瀚、余爱军，目前全案的审理和取证工作正加紧进行。

据浙江省公安机关查明，吴黎宏是浙江淳安县桐子坞乡坎脚村村民，余爱军是浙江建德市新安江镇居民，两人被捕前均从事个体摩托艇营运；胡志瀚是浙江淳安县千岛湖镇（原名排岭镇）居民。三人素有交往，平时均好逸恶劳，贪图钱财。当吴黎宏将在千岛湖抢劫游船上游客钱物的企图与胡志瀚、余爱军商量时，三人一拍即合，遂即对作案的地点、线路、时间、方式等作了策划。据吴黎宏等三名案犯初步供认，3月31日傍晚，他们乘坐摩托艇，携带作案工具，选择水面最宽阔，易于隐蔽，天黑以后过往船只较少的黄泥岭一带水域伺机作案。当时，先后有“千岛湖6号”、“黄山3号”两艘游船经过，因天色尚亮，附近又有过往船只，案犯未敢下手。当“海瑞号”经过时，天色已暗，并下着雨。三名案犯待周围已无过往船只后，驾艇靠上行驶中的“海瑞号”。上船后用猎枪、斧头相威胁，迫使全体船员进入底舱，随后即逼迫船上旅客交出摄像机、照相机、首饰、手表、金钱等财物，并以只要钱财不伤性命相欺骗，胁迫诱使所有旅客和导游陆续进入底舱，关闭唯一的舱门。抢劫财物得手后，他们打开船底消防阀企图放水沉船，但未成功，于是纵火杀人，随后逃离现场。

有关部门在码头等待了两个多小时后，不见“海瑞”号游船抵达，即派出快艇四处寻找。由于天黑雾大，能见度差，直到次日早上8时许才发现尚在燃烧的“海瑞”号游船，随即报告当地政府。消防救护人员迅速赶到现场，立即进行喷水扑救。由于在游船舱面没有发现人员踪影，当地政府便立即调集大量人员、船只，在出事地点附近40多公里范围的水域、岛屿进行寻找，没有结果。后来将该游船拖至岸上，抽去底艇积水，才发现所有游客和船员均在舱底遇难。

据介绍，事件发生后，党中央、国务院领导非常重视，立即指示浙江省委、省政府全力做好善后工作，尽快查明事件真相。浙江省、杭州市政府立即成立了现场处理工作领导小组。在国务院有关部门指导下，及时采取措施做好善后工作。在遇难台胞的善后处理过程中，浙江省有关部门尽力满足遇难台胞亲属的要求，保证了遇难者亲属顺利辨认遗体，认领遗物。同时，尽量按照台湾的习俗进行悼念活动。对同时遇难的船员和导游也作了妥善处理。

与此同时，公安机关调集300余名干警，克服各种困难，在当地群众的大力支持下，经过17个昼夜的连续奋战，终于破获了这起特大抢劫纵火杀人案。

据悉，破获此案后公安机关至今已起获赃款赃物计美金5250元，台币154620元，摄像机1台，照相机6架，戒指8只，翡翠玉镯1只，劳力士手表2块等。还追缴了摩托艇、猎枪、油桶等犯罪工具。对遇难台胞被劫的财物，有关部门将通过适当途径如数发还他们的亲属。

（4月10、18、23日《人民日报》）

（四）海基会副秘书长许惠祐一行来杭州听取千岛湖案件介绍

应海协的邀请，台湾海基会副秘书长许惠祐一行21人5月8日下午抵达杭州，专程前来听取千岛湖游船特大抢劫纵火杀人案的情况介绍。

海峡两岸关系协会在千岛湖案侦破后，多次发函邀请台湾海基会人员及有关专家来杭，安排办案专家介绍案情并回答问题。当天到机场迎接许惠祐一行的有海协有关人员和浙江省台湾事务办公室副主任裘明发等。海基会到杭人员中除海基会专家外，还有5名罹难者亲属。

专程来杭的台湾海基会副秘书长许惠祐一行，5月9日听取了由海协延聘的办案专家对千岛湖案件的详细介绍。办案专家并就海基会人员及专家提出的一些问题作了回答。

上午的案情介绍会开始前，海协副秘书长李亚飞和海基会副秘书长许惠祐分别接受了记者的简短采访。

李亚飞首先代表海协再次对罹难的两岸同胞表示深切的哀悼，对遇难者家属表示深切的慰问。他说，千岛湖特大抢劫纵火杀人案是一件令两岸同胞

同悲同愤的案件，案件发生后，大陆有关方面对事件的处理非常重视，浙江有关方面做了大量工作，除了妥善处理善后外，调动大量警力迅速侦破这一案件，这是对两岸32名死难同胞的最大告慰，也是对遇难者家属的最大安慰。李亚飞对海基会人员及遇难者亲属前来杭州表示欢迎，他说，海协今天将安排有关办案专家以个人身份向海基会人员及专家详细介绍案情，并回答他们提出的问题。

许惠祐表示，来到杭州看到并了解到海协特别是浙江方面已为此作了相当的准备工作，希望这是一个良好的开端，也希望双方本着坦诚的态度，努力走出千岛湖案的阴影，使两岸的民间交流能更加平顺。

介绍案情结束后，双方有关人员表示，今天上午的案情介绍会一共进行了两个半小时。办案专家通过口头介绍，辅之于录影带和幻灯片的说明，从事件发生、现场救援、案件侦破和犯罪动机、作案过程等方面，详细作了介绍。

下午，办案专家继续介绍有关案情并回答了海基会专家提出的有关肇事案犯的身份、作案过程的若干细节、现场勘查及救援、案件侦破的过程，以及缉拿窝赃犯的侦办情形等问题。

参加当天案情介绍海协方面延聘的专家是：浙江省台湾事务办公室主任马光成、浙江省公安厅副厅长蔡扬蒙、公安部刑侦局高级工程师乌国庆、公安部刑侦局反恐怖处处长何挺、杭州市公安局副局长洪巨平、浙江省公安厅刑侦处副处长张善岳、浙江省公安厅消防局总工程师潘左阳、杭州市公安局高级法医师季少岩、杭州市公安局刑侦支队长李曙光。他们都是以个人身份应聘的。

5月13日上午，海协邀请的办案专家花了3个小时的时间，进一步向台湾海基会副秘书长许惠祐一行解答了海基会专家所提的一些新问题。至此，海基会一行前来杭州听取有关案情介绍的全部活动结束。

海协专家何挺在当天上午的活动结束后向记者介绍说，海协从两岸关系的大局出发，考虑到让更多关心这一案件的人，尤其是台湾同胞了解事实真相，特别安排有关专家在法院审理前就向海基会人员及专家详尽介绍了整个案情和案件侦破情况，并提供他们观看了40分钟有关善后和案情侦破的录像资料以及100多张幻灯片，海协专家又陪同他们赴淳安踏看了"海瑞"号船体和案发水域，观看了已起获的赃证物，回答了他们提出的全部问题。在不影响我司法审理的前提下，对方想听的我们都作了介绍，想看的都提供给看了，他们的问题我们也都作了回答。何挺表示，我们是抱着极大的诚意向对方介绍案情的，我方专家认为，通过这样的介绍，海基会专家如果抱着科学的、实事求是的态度，从专业的角度出发，他们应该是满意的。

在当天上午的活动结束后，双方专家分别回答了记者的提问。

海基会邀请的法医专家方中民对海协专家介绍的尸检情况表示可信，他说，"站在专家与专家的立场，我们不能否定他们的检查结果。"鉴识专家施多喜表示，经过对"海瑞"号游船的现场踏看，大陆办案专家所介绍的案发当时底舱燃烧状况，理论上是可以解释的。有的海基会专家称，由于此行不是前来办案，只是来听取案情介绍，无法对现场作技术性勘验，对一些家属提出的疑问"无法做出结论"。

海协专家何挺在回答记者问题时强调，千岛湖案事实已经很清楚，证据确凿，公安部门侦办终结已移送检察机关。如果有人想继续利用此案作文章、"泛政治化"，利用我方的诚意、善意和所提供的资料及案件详情，制造一些所谓的疑点，以达到阻碍两岸关系发展的目的，是徒劳的。

海基会一行预定5月14日上午乘飞机离开杭州，经香港返回台北。

正在浙江省考察的海峡两岸关系协会会长汪道涵5月17日对新华社记者说，在大陆深化改革、扩大开放的新形势下，两岸经贸交流迅速发展，人员往来和其他各项交流也不断扩大。在两岸关系进一步发展的有利形势下，3月底不幸发生千岛湖恶性抢劫纵火杀人刑事案，有32名两岸同胞蒙难。我对在这次事件中遇难的海峡两岸同胞表示沉痛哀悼，并向他们的家属表示深切慰问。

汪道涵说，"千岛湖案件"发生后，中共中央、国务院领导非常重视，浙江有关方面本着认真负责的态度，全力侦破了案件。目前，案犯已缉拿归案，司法部门将依据法律对罪犯进行严惩。同时，大陆有关方面从维护两岸关系发展的大局出发，妥善处理善后事宜。大陆的有关专家向海基会人员和台湾有关专家详细介绍了案件的经过和破案的过程，并回答了台湾方面有关案情的各种疑问，还安排台湾方面的专家观看现场，体现了大陆方面尽最大努力向台湾方面说明案件真相的诚意。

汪道涵说，案件发生后，两岸同胞同悲同恨。台湾各界人士也提出了许多意见和建议。我们认为在

两岸交往蓬勃发展、经济合作不可阻挡的洪流中，“千岛湖事件”只是意外不幸的惨案。这一事件不应使两岸关系的正常发展受到影响，更不能让少数别有用心的人利用来作为煽动反对大陆、阻挡两岸交流、鼓吹台湾独立的借口。两岸应以中华民族的整体利益为重，理性、冷静、客观地看待案件及处理过程中发生的各种问题，认真地从中吸取教训。大陆方面将继续加强治安管理，给台湾同胞来大陆以安全感。

汪道涵说，一年前汪辜会谈的成功举行，对两岸关系的发展产生了积极的推动促进作用。根据汪辜会谈签署的协议，海协与海基会建立了制度化的沟通渠道，对于增进了解、增加互信、缩小分歧起到了重要的作用。随着两岸关系的不断发展，应当说两会的合作前景是广阔的。两岸同胞对两会寄予厚望。双方应进一步加强两地的沟通渠道，特别要加强高层的接触，增加对话，消除误会，克服分歧，推进合作。只有这样，才符合两岸同胞的愿望，也才能承担起历史赋予我们的重任。

海峡两岸关系协会5月31日就千岛湖事件善后等事宜致函台湾海基会。函件全文如下：

海峡交流基金会：

贵会5月25日、28日关于就千岛湖事件善后赔偿、两岸旅行安全问题进行专案协商事函悉。

据杭州办案机关告：“海瑞号”游船特大抢劫纵火杀人案件的侦破，事实清楚、证据确凿。5月9日至13日，办案机关人员以海协专家身份向贵会人员、专案及台湾罹难者家属代表详细介绍了案件情况，安排贵会专家观看了“海瑞号”游船、出事水域、查获的凶器和赃物及与案情有关的幻灯、录像资料，并对贵会所提疑问逐一作了解答与说明，表现出极大的善意和诚意。是后，已将介绍案情与回答问题的情况，转告办案机关。浙江有关方面始终以认真负责的态度依法处理此案。

“海瑞号”游船事件发生后，浙江有关方面为妥善处理各项善后事宜，尽了最大努力。

我会亦认真遵行《两会联系与会谈制度协议》，紧急联系管道在我会方面始终是畅通的。

贵会来函违背基本事实，不利于消除此事件给两会合作和两岸关系发展带来的消极影响，深望贵会体察两岸广大同胞的意愿，能够真正以理性、客观、公正的态度，为两岸关系发展作出切实的努力。

关于就近年来两岸交往交流中涉及大陆同胞、台湾同胞生命财产受到损害事件交换意见事，我会已多次致函贵会，一再建议贵我两会就两岸旅游交往问题包括两岸同胞旅行中的安全问题，台商在大陆投资权益及相关问题，近年来台湾军方打死打伤大陆沿海渔民造成严重生命财产损失、追究责任、严惩凶手及善后赔偿等问题进行协商。我会认为，这种讨论有利于维护两岸同胞的正当权益，有利于维护两岸关系的正常发展。惜迄今未获贵会的积极回应。望贵会勿再拖延。

浙江有关方面十分重视、关心“海瑞号”游船案件中罹难者的旅游人身保险赔偿事宜，并于台湾罹难者家属代表随贵会人员来杭期间就此问题安排座谈，因贵会表示不便而未果。所谓“迟未回应”系无中生有。现贵会来函正式向我会表示“受家属委托处理赔偿问题”，经询浙江有关方面，有关保险公司和旅行社已准备与罹难者家属、有关旅行社或受家属委托的代理人进行洽商。今年请与之直接联系。特此函告。

顺致

时祺！

海峡两岸关系协会

1994年5月31日

3月31日发生于浙江省淳安县境内千岛湖的“海瑞”号游船特大杀人抢劫纵火案在17天内就得以侦破，淳安县领导和公安机关认为，领导重视，措施得力，依靠专家和发动群众相结合，是迅速破案的关键。

淳安县委、县政府在向中央新闻单位前来采访的记者回顾事件的处理过程时认为，侦破工作是及时的。据介绍，4月1日早晨发现正在燃烧的“海瑞”号游船后，县公安人员和相继赶来的浙江省、杭州市公安人员即开始事故的调查工作。当2日下午清船证实船上人员全部遇难后，3日晚淳安县公安局刑警大队即成立20多人的专案小组立案调查，“当时就发现一些疑点：全部遇难人员32人均陈尸底舱；船上的玻璃燃烧成球状，如无助燃剂是不会出现这种情况的；通往底舱的铁梯失踪；在“海瑞”号上发现一只汽油桶，而按规定游船上不允许携带汽油。

4月6日，遇难台胞家属离开淳安、善后工作告一段落后，淳安县委连续召开会议，研究安排配合公安部门对事件的调查方案。此后数天，公安部及省、市、县公安厅局共派出280多名技术专家和干警进行紧张的侦查工作；淳安县在省、市直接领导下连续召开会议，部署发动群众，进行定时、定向、定位、定面的排查。县委、县政府于4月11日成立了包括公安、检察等13个部门及全县37个乡镇负责人共

150多人组成的"3.31事故排查领导小组",小组成员划片分管排查责任区;13日下午又召开全县乡镇中层领导干部动员大会,紧急组织所有中层干部对全县573平方公里水面上航行过的6000多艘各类船只一一"过滤",并对全县所有的小划子、梭子艇和出事地点附近的小旅馆全面排查,参与排查工作的干部达4047人次,用船300多船次,访谈了近10万人次。

在排查中,当地干部群众积极提供线索上千条,其中有价值的线索有165条,对公安机关迅速侦破这一案件很有帮助。

淳安县委书记邵银泽告诉记者:"淳安建县38年来从未发生过船上抢劫案,发生这一案件使淳安人倍感痛心。我们只有尽力做好善后工作,全力协助公安机关尽快侦破此案,这样来对两岸同胞有所交代。"

浙江省淳安县在千岛湖"海瑞"号游船特大杀人抢劫纵火案发生后,全力以赴协助有关部门处理善后,对不幸遇难的同胞表现出了骨肉亲情。

据中共淳安县委书记邵银泽向中央新闻单位来千岛湖采访的记者介绍,"海瑞"号游船发生事故的当晚,淳安县经贸旅游公司专门雇船在千岛湖面既定的航线上寻找,由于雨大雾浓能见度差,加上"海瑞"号被犯罪分子改变航向,未能及时发现。第二天清晨接到"海瑞"号失火的报告后,淳安县公安、消防、武警、交通、卫生、保险等部门迅即组成抢险指挥部,在县委和县政府统一领导下展开救援工作。救援人员冒着船体800度的高温进行降温抢救,及时保护住了船只和现场,为妥善处理遇难同胞的遗体争取了时间。为了寻找可能生还的人员,县里组织了几十条船艇在湖面上来回搜寻,并请驻浙空军派出飞机俯视寻查,海军派出潜水员用高精度探测仪在湖底寻找。

淳安县县长严华好介绍说,当32具死难者遗体被清理出来后,淳安县在省市政府的部署下协助妥善处理后事。公安机关在接报后12小时内查明了遇难者的详细身份,民政部门将淳安县造船厂一个大车间腾出来存放遗体,并安装数台通风设备,安排两辆大卡车拉冰块为遗体作降温防腐处理,并连夜安排县建筑工程公司赶制棺木。建筑公司党支部书记王山海的儿子王辉也在这一事件中被害,他忍痛组织人力赶制棺木,终于在遇难台胞亲属到达前完工。

严华好说,考虑到台湾的民间风俗,根据遇难台胞亲属的意见,淳安县为每位遇难台胞制作了小灶台、灵位牌、小香炉以及二牲四果的祭品,还腾出县里条件最好的西园山庄用于接待遇难台胞的亲属,同时特意架设电话线路供台胞与台湾通话使用。在双方达成就近火化的共识之后,淳安县邀请了杭州灵隐禅寺的高僧继云法师以及道姑、神父,为信仰不同的遇难台胞举行法事和弥撒,以祭奠亡灵。

据了解,"千岛湖事件"遇难台胞的后事处理在淳安县共进行了6天,县里为此调集了1000多名干部群众、近百台车船,直接开支达300多万元人民币。

(新华社讯,5月6、10、11、14、18日《人民日报》和6月1日《人民日报》海外版)

(五)唐树备会见海基会副秘书长石齐平时指出不应因千岛湖事件阻碍两岸关系发展

海峡两岸关系协会常务副会长唐树备于4月12日下午会见了台湾海基会副秘书长石齐平,双方就浙江千岛湖游船火灾事件进行了交谈,达成了三点共识,包括:一、当前应全力迅速查明千岛湖事件发生的原因,并尽快公布;二、两会原则上同意就在有的情况下两岸同胞生命财产安全受到损失的问题交换意见;三、两会根据各自的授权,采取可能的措施,消除因此事件引起的消极影响。

据悉,唐树备向石齐平表示,在两岸同胞交往、交流日益密切的情况下,发生千岛湖游船火灾事故,造成24位来大陆旅游的台湾同胞和八名大陆同胞不幸遇难,我们心情十分沉痛。他代表海峡两岸关系协会对遇难者表示哀悼,并请石先生回台北后向遇难台湾同胞的亲属再一次表示深切的慰问。

唐树备说,事故一发生,中共中央、国务院领导非常重视,立即指示中共浙江省委、浙江省人民政府迅速进行抢救,妥善处理善后,并加紧查清事故原因。国务院台办、公安部、交通部、国家旅游局以及浙江省政府、杭州市政府及有关部门立即行动。公安部和交通部派出的专家和当地有关人员一起进行了紧张的工作。最近,中共中央、国务院领导又再一次指示中共浙江省委、浙江省人民政府在认真处理好善后工作的同时,要全力、迅速查明事故原因,一查到底。如查实后发现是外力介入,不管是什么人均应依法严惩。中共中央、国务院还指示附近省、市,要积极配合浙江省工作。唐树备说,浙江省有关方面在事故处理过程中,注意尽量尊重遇难台胞亲属的意愿,根据地方上的具体条件,提供尽可能的方便,对由于当地条件限制、难以做到的,也作了解释。应当说,对整

个后事的处理，大陆方面是十分重视的，也是及时的。

唐树备说，在事故的处理过程中，海峡两岸关系协会本着协助有关方面处理两岸同胞交往中产生的问题、维护两岸同胞正当权益的精神，积极配合，协助有关方面及时处理这一事故，并派副秘书长刘刚奇亲临现场，协助处理有关善后事宜。与此同时，我会及时与海基会联系，通报事故的处理情况，做了一个民间团体能做的事情。

唐树备强调，台湾同胞的生命财产安全在大陆是受到保障的。国家法律对台湾同胞、大陆同胞的保护一视同仁、平等对待，绝不存在歧视的问题。发生千岛湖这一不幸事故，是两岸同胞交往、交流中的意外事件，不可能也不应当因此影响两岸关系的发展，更不应当把它"政治化"。我们希望台湾同胞及台湾有关方面能以客观、冷静的态度来看待这一事故。一旦查明真相，海协将尽快以适当方式告知海基会。

唐树备说，有损两岸同胞正当权益的事件，包括对两岸同胞的生命财产构成巨大威胁的事件，过去也曾发生过。海协向来主张通过两会商谈及时加以解决。对于海基会提出"讨论有关人身财产安全保障事宜"，唐树备表示，经过准备，就两岸同胞生命财产安全有时受到损害的问题，两会可以，也应当交换意见。

唐树备还说，两岸经贸交流，人员往来是有益于两岸关系发展的好事、两岸同胞在交往交流中互受其利。我们不希望因为千岛湖事故而阻碍两岸关系的发展，更不希望一方借助这一意外事件采用限制、阻止两岸交往的方式对另一方施加压力。海协也注意到，在处理这一意外事件的过程中，台湾有些言论比较偏激，对此，我们能够理解。但应当指出，极少数言论对大陆肆意攻击甚至污蔑，这只会徒增两岸同胞间的不信任感，恶化来之不易的两岸关系。这一点，希望海基会转请台湾有关方面注意。

唐树备还指出，在事故查明并公布以前，散布任何大陆方面隐瞒事件真相的谣言或猜测都是毫无根据的。对于罹难的台湾同胞家属和台湾有关方面，对事故发生地有关方面处理这一事件过程中的某些做法有不同意见，国务院台办负责人在四月九日的谈话中对此表示，相信广大台湾同胞能理解大陆有关方面对处理此事故采取的措施和所做的努力；同时，我们也愿听取包括台湾同胞在内的各方面的积极建议和意见。

在当天的会见中，石齐平先生也向唐树备表达了海基会的意见。

海峡两岸关系协会4月13日就千岛湖游船事件致函台海海峡交流基金会。

函中说，贵会4月7日"关于协商处理千岛湖船难事"函悉。关于来函所提问题，国务院台办负责人4月9日发表的谈话，我会4月4日的函和4月6日的电话中，已经作了回答。

函中指出，广大台湾同胞到大陆探亲、旅游、投资和从事各项交流活动，其人身财产安全均受到保护，是有法律保障的。对"海瑞号"游船的意外不幸事件，有关方面正大力查清事故原因。贵我两会应从共同维护两岸同胞正当权益、发展两岸关系的大局出发，理性地、冷静地处理有关问题，不使两会合作及两岸关系发展受到影响。

函中说，在两岸的交往中，大陆同胞、台湾同胞生命财产遭受损失的事件已发生多起，我会对此类问题一直十分关注。建议双方进行必要的准备后，进行商谈。对"海瑞号"游船事故的善后工作，我会愿意听取贵会意见，并向有关部门转达。

连日来，台北一些政治人物在就浙江千岛湖船难事件发表的谈话中，出现了要"抵制"大陆旅游、大陆投资，要"调整两岸交流措施"、"中断两岸事务商谈"等言论，甚至有人借机鼓吹"台独"。这一现象引起岛内外关注。

香港新报4月10日发表社论说，台湾官方在千岛湖事件上对大陆的责难可说是近年来罕见，台湾当局会否因这次事件放缓发展两岸关系值得关注。

台湾世界论坛报发表短评及专栏文章说，千岛湖船难属于个别事件，不幸既已发生，便须客观冷静，作理性的分析和善后处理，而不应将此一事件拉到两岸对峙的政治层面。短评指出，两岸和则两利，千岛湖事件固然令人悲痛，但站在整个国家民族利益的立场，实在也不应因此弄到两岸关系倒退，落得亲痛仇快的地步才是。

一些港台媒体还批评说，岛内有人企图利用这一不幸事件趁机鼓吹"台独"主张，这一做法不过是自己骗自己的"政治吗啡"，是注定要失败的。

台湾有关当局最近以"千岛湖事件"为借口声言"暂停"两岸文化交流活动，"抵制"赴大陆旅游和两岸经济交流。台湾当局的举动为两岸关系和往来蒙上了阴影，并且引起岛内越来越多人士的担忧与不满。不少业者认为当局的这一做法欠妥，中断和大陆的交流交往，受害最大的还是台湾。

台湾旅游业者将因"抵制大陆游"而损失严重。

台"陆委会"决定从 5 月 1 日起停止民众赴大陆旅游，旅行业者必须自行承担由此带来的经济损失。台湾业者提出，赴大陆旅游在台湾旅游业中占有很大比重，仅台北市就有上百家经营大陆旅游的旅行社。4、5 月份是赴大陆旅游旺季，每月有游客 1.5 万到 1.8 万人次，停止赴大陆旅游后，旅行业者损失至少在新台币 1 亿元以上。台湾旅游业者指出，近 7 年来，已有近 600 万人次的台湾民众赴大陆旅游，这是空前的、现实的两岸交流，两岸旅游往来不能因为这一偶发的"千岛湖事件"而中止。

企业界人士则认为，海峡两岸的经济已有密切的联系，开经贸交流的倒车必将给台商带来很大的伤害和损失。台湾"两岸关系工业协会"秘书长黄昭夫说，不少台商向协会提出，两岸经贸活动不能因"千岛湖事件"而受影响。台商和大陆的利益是融合在一起的，不能分什么彼此。利用"千岛湖事件"大做文章只会损害台商利益，却阻挡不了台商赴大陆投资和两岸经贸交流的潮流。

暂停两岸文化交流的做法也引起文化界的反对。不少文化界人士提出，两岸文化交流对台湾吸收大陆的文化、科技优势有利，对台湾的文化发展有利，因一偶发事件就停止两岸文化交流，将破坏两岸透过文化交流逐渐建立起来的了解和沟通关系。

台湾新闻传媒也提出，岛内有些人借"千岛湖事件"煽动台湾同胞反大陆情绪，鼓吹"台独"，这些都不足取。台湾当局的"抵制措施"是借题发挥，将使两岸双方，尤其是台湾民众受到伤害。

（新华社讯，4 月 12、14、20 日
《人民日报》）

材料二　国务院台湾事务办公室发言人就台湾当局《台湾两岸关系说明书》发表谈话

国务院台湾事务办公室发言人 7 月 12 日就台湾当局《台海两岸关系说明书》发表谈话。

国台办发言人说，台湾当局最近发表了《台海两岸关系说明书》。这份说明书表示坚持统一目标，并表示"坚决主张'一个中国'，反对'两个中国'与'一中一台'"，这是值得肯定的。但说明书歪曲台湾问题的由来，是不符合历史事实的。文中鼓吹"两岸分裂分治"、"两个对等政治实体"、"两个国际法人"、"分裂国家共同参与国际社会有利于统一"等谬论，实质是制造"两个中国"、"一中一台"，危害中国主权和领土完整，危害和平统一大业，这是我们所坚决反对的。

发言人指出，说明书还散布中国统一是"制度之争"的论调，对中国人民在中国共产党领导下 40 多年来取得的举世瞩目的伟大成就肆意攻击、污蔑，以此为其制造"两个中国"、"一中一台"和拖延统一制造借口，这是不得人心的。我们主张按"一国两制"构想实现国家统一，就是着眼于包括台湾同胞在内的中华民族的根本利益，同时又考虑到大陆与台湾社会制度不同，所采取的照顾各方利益的正确政策。

国台办发言人强调，世界上只有一个中国，台湾是中国的一部分，中国的主权与领土完整不容分裂。考虑到台湾经济发展的需要和台湾同胞的实际利益，我们对台湾与外国民间性经济、文化往来不持异议；但是，台湾当局图谋"参与联合国"，违背了"一个中国"的原则，其实质是制造"两个中国"。我们相信，台湾同胞在事关中国主权与领土完整的问题上是能够分清大是大非的。

台湾当局如果像其说明书中所说的那样，主张统一和不放弃"一个中国"的原则，就应当响应我们的一再呼吁，创造条件，就正式结束敌对状态，逐步实现和平统一进行商谈；就应当取消为两岸关系发展设置的各种障碍，推动两岸经贸合作，鼓励两岸人员往来和各项交流，并争取事务性商谈取得积极成果。我们希望台湾当局从中华民族的利本利益出发，顺应两岸关系发展的大势，采取实际措施，与我们一起继续推动两岸关系朝着有利于祖国和平统一的方向发展。

连日来，港台舆论对台湾当局在 7 月 5 日结束"大陆工作会议"时公布的《台海两岸关系说明书》陆续作出反应，指出台湾当局在两岸关系和大陆政策上，仍然坚持反共、反对"一国两制"的立场，强调所谓"分裂、分治"，企图"加入联合国"的做法，将助长分离意识。

这份"两岸关系说明书"，全文长一万多字，共分五个部分。台湾"陆委会"官员称，文件明确表达了台湾当局对两岸关系发展的政策主张。

"说明书"虽称台湾当局"坚决主张一个中国，反对两个中国、一中一台"，但其中的主要论点是：称两岸关系是"一个中国、两个对等政治实体"，两岸"分裂、分治"，"双方各自享有统治权，在国际间并存两个国际法人"；称中国分裂的原因是"三民主义中国与马列主义中国之争"；"统合与分离两股趋势为台

湾人民接受的程度将取决于两岸关系的发展”；称如果未能按台湾当局所提出的“统一在自由、民主、均富制度之下”，则“统一毫无意义与价值”，等等。

香港《大公报》社评指出，“说明书”提出的主张，实质是为台湾当局在国际上寻求政治空间，用“两国”、“两府”来对抗“一国两制”，以阻挠国家的和平统一。

香港《信报》评论认为，“要不是以统一大业为包装，两岸关系说明书简直就是一份清算中国的文件”，“从开出要求中共‘放弃一党专政’的条件看，和平统一的机会甚为渺茫”。《星岛日报》社论说，台湾当局发表“说明书”“是为了要加入联合国。要加入联合国，就是实行‘两个中国’政策，单此一项，两岸的政策就水火不相容”。《明报》的署名评论认为，“说明书”对中国“提出了一连串的新符号”，同时以大篇幅、一再地提及国际分离主义兴起对台湾民意的影响，以及“民意将成为政府制定大陆政策的主要参考指标”，这些不同于以往反“台独”的基调耐人寻味。

在台湾，主要媒体、学者和工商界也对“说明书”提出批评。《联合报》6日的社论说，台湾当局整个大陆政策“仍然回到了起始的原点：就是三民主义统一中国”，“如今的大陆政策，用于应付台湾内部政争的是一套，用于处理两岸交涉的是另一套，用于国际之间的又是另一套，自相矛盾抵触，支离破碎，根本不能建立一个理路清晰的政策体系”。这家报纸的特稿评论说，“说明书中对一个中国的定义，是把中国的内涵加以‘去政治化’，并‘把独立与统一相提并论’，这种转变显示“台独成为台湾当局迫使中共改善两岸关系和放弃一党专政的借口”。

台湾《中国时报》7日的社论对“说明书”表示失望，认为“通篇只有两岸分裂分治的事实”，却不知道“分裂分治的下一步是什么”，当局“有什么政策”。社论说，“说明书”中“一个中国的理念虽然十分明确，却未对过渡时期应采取的步骤与行动作出规划”，“对岛内近年来分离意识的不断兴起，分离主义的发展趋向以及政府如何对待分离意识的态度均着墨不多，此一游离不定的立场，等于间接助长分离主义的有利条件”。这家报纸的特稿也指出，“说明书”出现理念争议和前后矛盾的政策立场，既然坚决反对“两个中国”，又对“两个对等政治实体”赋予演变成“两个对等国家”的可能性，在法理逻辑上显然呈混淆现象。

台湾政治大学教授赵春山在报上发表文章说，“说明书”未脱“国统纲领”的窠臼，除了对抗中共“一国两制”外，最大用意是为了当局推动目前的“务实外交”；在两岸关系方面，“说明书仍视中共为构成两岸现行僵局的主要障碍，显示政府主管部门的心态仍旧保守而缺乏前瞻”，“现行大陆政策的任何措施，都只能停留在为现状辩护的层次”。

台湾工商界更对“说明书”表示不满意，认为这个文件“只是官方的意识形态对话”，“只宣示立场，不见实质内容”。《联合报》报道说，企业界多认为，“说明书”中有关两岸经贸部分的论述不到三百字，内容贫乏，没有实质内容，可见台商仍必须在两岸关系的夹缝中求生存。

（新华社讯，7月13日《人民日报》和（海外版））

材料三　中国渔工宜兰海域遇难

（一）国务院台办发言人就大陆渔工在宜兰海域遇难事发表谈话

国务院台湾事务办公室发言人7月22日就大陆渔工在宜兰海域遇难事发表谈话。谈话全文如下：

7月10日台湾“上好三号”渔船在宜兰海域遭强台风袭击，初步查明10名在该船上的大陆渔工不幸罹难。

据了解，这一悲惨死亡事故的根本原因是由台湾有关当局对在所谓“海上旅馆”上的大陆渔工入港避风有处罚规定所致。

我们对这一不幸事件表示严重的关切。我们对死难者及其家属表示哀悼，对获救的大陆渔工表示慰问，并向援助大陆同胞脱险的台湾同胞致谢意。

在遇到台风时让海上人员避难，这是起码的人道准则。台湾有关方面应取消对大陆渔工歧视、限制性规定，改变以往的错误作法，追究事故的责任，杜绝今后类似事件的发生。并允许罹难者家属、渔工所属公司代表和大陆记者赴当地处理善后和进行采访，并对死难者家属给予赔偿。

（新华社讯，7月23日《人民日报》）

（二）海协会致函台湾海基会对大陆渔工遇难表示严重关切

海峡两岸关系协会7月21日致函台湾海基会，对7月10日台风袭击中因台方抢救不力造成大陆渔业劳务合作工人惨死事件表示关切。

海协的函中说，据浙江有关方面告：受7月10日强台风袭击，台湾“上好三号”渔船在宜兰海域遇难，有多位大陆渔工下落不明。15日、16日，在宜兰

外海先后发现了10具尸体。事故发生后，大陆渔工要求辩认尸体受阻；被救出的部分大陆渔工被收容在"大陆人民宜兰处理中心"，并受到非人道待遇。

另有消息说，7月10日遭受强台风袭击的大陆渔工，在生命遭到威胁的情况下，台湾有关当局却不允许他们进入台湾渔港避风，而只能留在破船改装的所谓"海上旅馆"。有的"海上旅馆"被风浪打翻，造成了大陆渔工[illegible]惨痛死亡事件。

海协对现[illegible]台湾的大陆渔工的现状表示严重关切，对悲惨遇难的大陆渔工表示沉痛哀悼，并通过贵会对获救大陆同胞表示慰问。请海基会转告台湾有关方面，尽速核查死者身份，保护好死者遗体。保证获救大陆同胞的人身安全，不受歧视并给予人道主义照顾。

请海基会核实并告知有关"海上旅馆"情况及"上好三号"渔船遇难的情况。海协受权保留进一步就此事进行交涉和要求赔偿的权利，并要求台湾有关方面彻底检讨在紧急情况下拒绝大陆渔工进入台湾海港避难的不人道政策。海协建议与海基会就此事进一步交换意见。

浙江省洞头县政府证实，在7月10日强台风袭击台湾时，12位大陆渔业劳务合作工人，在台湾宜兰苏澳港"海上旅馆""上好三号"船上因台方未予及时抢救而遇难。

据已回到浙江省温州市洞头县的31名幸存者表示，他们是浙江省国际经济技术合作公司洞头分公司与台湾上好渔业股份有限公司开展劳务合作的劳务输出人员。7月10日中午，海面上暴风雨大作，船上人员已睁不开眼睛。停泊在苏澳港外避风港的台湾渔船纷纷进入内避风港，而居住着90多名大陆渔业劳务人员的"上好三号"离岸边仅五六十米，却不知何故不进入内避风港。大陆劳务人员的管理员李银龙等向船长吴松明强烈请求进入内避风港。船长先是称："没什么事，台湾已经好几年没有台风了。"后见风浪太大，便用无线电话机向上好渔业股份有限公司请示进内避风港，不料公司不同意。直到下午2时许，上好公司方同意船进入内避风港。但船起锚时才发现螺旋桨被渔网缠住，船只进退不能。

下午6时左右，一个高达20多米的冲天巨浪打来，甲板上三十几名抗台风的大陆劳务人员被打到海里卷走。6时半许，船长等一些人在求援无望的情况下，抱着侥幸心理跳海求生。晚上11时左右，又有一批人跳海求生。船上只剩下18位年岁较大、体弱的劳务人员，他们一再向岸上的人呼救，但无人理睬。

第二天早晨，天亮雨停后，他们才看清仅几百米处就有一个台湾海军基地，但一夜危难，他们随时有灭顶之灾却得不到任何援救。他们再次向岸上呼救，可喊了大半天，只来了一名女记者在岸边对他们拍照并拿笔记了几下就走了。后来来了两个模样像老板的人，遇难者又呼救。对方问道："船上有没有台湾人？"为了求生，大陆渔工只好骗答有台湾人，这样才被救上岸。

获救上岸的18人和跳海的生还者共56人随即被送往当地的船泊派出所，后被转送到宜兰鲁东第一警察局。台湾警方将他们扣上"偷渡"罪名，将他们作为罪犯加以关押。在船泊派出所和警察局，这些遇难者受到了当地警察的百般虐待和人身侮辱。警察令遇难者脱光衣服在地上弹跳，一些人不肯跳，警察就用电棍打。许多人跳海受了伤，有的拉肚子，要求用药，警方非但不予理睬还臭骂他们。更有甚者，有的警员把拉肚子的吴兴炎拉出监牢，用电棍胁迫他在地上做俯卧撑，并站在一旁狂笑数数，一直到吴兴炎趴倒不能动为止。从被关押之日起，警方频频对他们提审拷问，李银龙等人因抗议而遭警方拳头、电棍毒打，有11个人因抗议而被警方拉出去剃光头以示惩罚。

在监狱里，大陆渔工向警方提出三项要求：一、对死难者采取措施；二、要见一见死难的同胞；三、将生还的渔民及时送回大陆，与家人团聚。但台方对这些正当的要求均不予理睬。

至7月16日上午，这批大陆劳务人员共56人被送回大陆，17日中午抵达洞头县。他们中有31人是洞头籍渔民，其余为温州市乐清市、舟山地区沈家门及福建省惠安崇武等地的劳务人员。他们在台湾整整被非法关押了5天6夜。

洞头县政府7月18日证实，大陆劳务人员在这次海难中共有12人死亡，其中6人为洞头籍人。洞头罹难者亲属、生还者及当地政府为此提出三点要求：一、这次特大海难事件中，台湾上好渔业股份有限公司事先没有采取避难措施，遇险时又抢救不力，不及时，应承担全部责任，赔偿一切损失；二、按照当地习俗运回遗体，或由亲属前往台湾辨认遗体后再作处理；三、对台湾警方的关押、侮辱、毒打大陆同胞的恶劣行为表示极大的愤慨和强烈的抗议。

自本月16日以来，台湾宜兰外海陆续发现10具尸体。据台湾报纸报道，尸体已浮肿变形或遭鱼食咬，数日来无人愿意出面认证他们的身份，台湾检警单位、渔政主管部会及主管大陆事务部门，以"超出

执掌范围"互相推诿。至19日晚台湾警方终于宣称有"突破性侦办结果",确认10具尸体均为大陆劳务合作工人,并公布了这些遇难者的姓名。

据报道,10位遇难大陆劳务合作工人是:王光积、郭益其、蔡碰球、张金平、林加民、林海民、张泉福、蒋锦江、高扬清、张秋桂。

数日来,大陆渔工的尸体迟迟得不到确认,更遑论通知家属。在10日台风袭击时倾覆的"海上旅馆""上好3号"的船主吴松明一直无法提供失踪大陆渔工的确切人数,直到18日方表示,相信打捞到的尸体是失踪遇难的大陆渔工。而台湾"警政署"则称有关遗体的事已超出警察的职责范围;"行政院陆委会"称"没有办法什么事都管";海基会称因没有"政府"部门出面证实死者是大陆人民,海基会"管不着"。

"海上旅馆"问题与死者身份认定问题在台湾引起各界的关切。一些舆论呼吁,人命关天,台湾有关单位应尽速查清死者身份,对死难家属作出交代。还有不少舆论进一步对台湾当局不肯正视两岸存在劳务合作的事实,政策不当造成管理混乱而终酿惨剧提出批评。

台湾《中国时报》发表社论说,相关单位在处理这一事件中很难令人不怀疑有人推诿卸责,企图遮掩了事。这是一件人命关天的案子,但有关单位在台风袭击的危急时刻,拘泥于法令,没有进行紧急避难的快速变通处置。出事后,有关业者和单位先则说没有大陆渔工丧生,其后又支吾其辞,见了浮尸又说无从辨认。其实大陆渔工都领有大陆方面发给的劳务证,业者在"海上旅馆"集中安置管理,难道没有建档名册?是否有人失踪不难查考,何以对此全无交代?连日来一具具疑似大陆渔工的浮尸连续飘浮海面,令人怵目惊心,政策失当酿成灾祸,这是一个典型的事例。社论指出,两岸劳务供需的畸形问题纠结着当局有关部门处理大陆渔工问题颟顸无能的积弊,在这次台风袭击中尽数暴露。社论建议当局组成专案小组尽速进行处理,从雇用大陆渔工、"海上旅馆"、调查浮尸身份以至大陆渔工丧生善后等问题,逐一加以检讨,查明交代。

另据报道,宜兰县苏澳区渔业公会理事会19日开会决定将派员前往大陆,与大陆负责仲介的劳务公司洽谈理赔问题。

农业部渔业局负责人7月26日就大陆渔工在台遇难事件发表谈话。

这位负责人说,不久前,六号台风袭击台湾时,有12名大陆劳务合作渔工由于台方未予及时抢救而遇难。这一惨剧在"天",更在人。熟悉大海的人都知道,台风经常给海上作业人员带来厄运和灾难,实施海上救助是一种起码的人道主义。遇难渔工所居住的"上好三号""海上旅馆"船在狂风巨浪袭击时,台湾有关方面迟迟不许其进港避风,在船只颠簸于风浪中发生故障时,又未给予有力的救助,致使大陆渔工落海,12人身亡,幸存者上岸后还受到了侮辱和虐待。台方这种悖法理、薄胞情的行为,为海峡两岸的渔民及一切正义之士所谴责。

这位负责人表示,与台湾有关方面这种不人道的作法形成鲜明对照的是,大陆方面自1979年以来不但在沿海各重要渔场建立了台胞接待站,开放重点渔港作为台湾渔船避风停泊的港口,专门划定了台湾渔船的锚泊区,还为台湾渔船的避风停泊、维修及贸易提供各种服务。这十多年来,每年都有大批的台轮到我方避风、维修。凡台湾渔轮在海上遇难或发生故障,大陆沿海军民都给予奋力抢救,每年都有大陆军民共同救助台湾渔轮的动人事迹。另一方面,当台湾的渔船违反渔业管理法规时,大陆有关方面无不晓之以理,导之以法,从未发生扣压台湾渔船,殴打台湾渔民的事情,相比之下,台方在大陆渔民危难之时,见死不救的行为,可谓十分不人道!

这位负责人最后强调,为维护大陆渔民合法权益,我们要求台方必须对"上好三号"遇难大陆渔工做好善后处理,赔偿大陆渔工一切损失,停止对大陆渔工的歧视性作法,保证今后严格遵守有关海难救助公约,不再发生类似事件。同时,我们要求两岸尽快就雇用大陆渔工事宜进行接触,研究制定管理办法,妥为解决出现的问题。

台湾当局在各界要求开放近海渔船雇用大陆渔工的压力下不得不决定,开放台湾近海渔船雇用大陆船员。

7月中旬发生了大陆劳务合作工人失踪死亡事件,台湾当局有关作法遭到台湾各界的批评。台湾有关当局26日召开专门会议,会上决定"规划开放"。首批允许雇用1万名大陆渔工,有关劳务中介业务将委托渔会等非营利团体办理。

另一方面,对于如何接运受雇大陆渔工上台湾船问题,台湾"陆委会"副主委高孔廉称,会议已决定从8月份开始取缔"海上旅馆",并将由"国防部"、"海巡部"、"农委会"、"劳委会"商定是否开放离岛安置大陆渔工。

至于大陆渔工能否随船入港问题,这名官员称

"原则上大陆船员不得进港"，但若遇上"不可抗力"时，准许入港避难。

（新华社讯，7 月 22、27、29 日《人民日报》）

（三）"海难事件"留下许多"？"

今年 7 月 10 日，台湾宜兰苏澳海上那艘供大陆劳务合作工人居住的"上好 3 号""海上旅馆"，因台湾当局不允许大陆渔工进港上岸之规定，使船上大陆渔工在 6 号强台风袭来时无法进港避风，遇险后又因台湾方面抢救不力，导致数十名大陆渔工被冲下海底，其中 10 人浮尸苏澳外海。

随遇难渔工亲属赴台

8 月 25 日，10 名遇难大陆渔工的亲属经港抵台处理善后，他们认领了亲人遗体，祭奠了亡灵，于 30 日带回了亲人的骨灰。但是，在如何追究此次事件和给予死难者合理赔偿这些重要问题上，亲属们却毫无所获。台湾方面至今坚持认为这次事件"纯系意外天灾所致"，"海上旅馆"的船东"上好渔业公司"总经理张锡明在与亲属们谈判时只愿给每人赔偿 2000 美元，另加 500 美元的补助。而死难者亲属提出的要求是每人赔偿 3 万美元，至少 1.8 万美元。双方悬殊巨大，谈判破裂。

遇难者亲属现在都已回到家乡，他们保留追究事件责任和追索赔偿的权力。因此这一事件并没有结束，而且，如果台湾方面歧视大陆渔工的政策不改变，这类事件今后还可能继续发生。作为此次随遇难者亲属赴台采访的大陆记者，我对此颇有感触。

台湾需要大陆渔工

台湾劳工欠缺，渔工更不好找，单台湾苏澳的几条"海上旅馆"过去就有大陆渔工四、五百人，"7·10 海难事件"后，"海上旅馆"遭到取缔，大陆渔工被遣送回去。苏澳地区的渔业生产遭到很大打击。在前往苏澳港的南方沃察看"上好三号"出事现场途中，我们看到渔港里塞满了渔船、苏澳镇镇长林棋山在接受记者采访时承认其中有不少船只都停止作业，原因就是不能雇大陆渔工了。苏澳区渔会的理事长林源吉也告诉我们：苏澳不少渔船船主这段来不断来找他，叫他向政府反映开放大陆渔工来台。他还说，9 月份渔民们要就此组织一次请愿活动。

台湾沿海也雇用东南亚等地的渔工，但比较起大陆渔工来，他们认为大陆渔工都是自己同胞、语言好沟通，付给的工资又比较低，船主都喜欢找大陆渔工。事实也的确如此，遇难大陆渔工中的张泉福、蒋锦江，是来自福建崇武的一对表兄弟，两人在台轮上的劳务合同期早已超过，但因为兄弟俩表现特别好，台湾船长便一留再留，还以手表相赠，并答应给予加薪。苏澳镇镇长林棋山也说："大陆渔工在这里确实帮忙很多。"

当局却搞歧视政策

台湾生产既有需要，大陆渔工又好用，作为台湾当局，本来应当对台湾渔船雇请大陆渔工开绿灯，但实际并不是这回事，台湾当局规定大陆渔工不许进港上岸。这是歧视政策的一个方面；另一方面，台湾当局一直把台湾渔船雇请大陆渔工视为"非法"。这次 10 位遇难者亲属赴台处理善后，本来同行者还有大陆方面的劳务公司代表。但台湾方面称这种劳务合作是非法行为，大陆公司代表与此事件无关。结果只有遇难者亲属和记者赴台。

由于雇请大陆渔工在台湾不合法，因此大陆渔工的各项权益就难以得到保障，工资低且不说，他们平时只能居住在用废旧船只改装的所谓"海上旅馆"上，病了也不能上岸医治。他们意外事故的赔偿金只定三、四万元新台币。这个价，连台湾的报纸都说只值一尾鲔鱼的价钱，大陆渔工的命太贱了。同时，由于没有合法的保障，在出现事故后也就难以保证能有效地执行赔偿事务。这次"7·10 海难事件"就是一例。大陆遇难者入台后，对海难事件负有责任的上好渔业公司总经理张锡明避而不见，台湾海基会则表示他们只能协调，没有权力对张锡明进行制约。到最后张锡明出来谈判时，他也推三托四，毫无诚意，致使谈判毫无结果。

只是纸上画"饼"

苏澳镇和苏澳渔会负责人在接受我们采访时，都感到台湾方面对大陆渔工这种政策不是办法，他们也在呼吁台湾当局要在政策上让大陆渔工合法化，而在此次遇难大陆亲属赴台之前，在台北举行的"唐焦会谈"就此事也进行了磋商，台湾方面已决定在沿海开放一万名大陆劳工赴台。但是，据台湾媒体报道，这个决定出来之后，如何具体实施并无下文，它还只是画在纸上的一块"饼"。我们问苏澳渔会理事长林源吉这方面有什么情况，他说上头都没有什么消息，一部分渔民正在做向上呼吁解决这一问题的工作。

看来，闽台劳务合作，路途还不平坦。

十一、庆祝祖国45岁生日

背景介绍

新中国成立45年来，特别是1978年党的十一届三中全会以来，随着改革开放的不断深化，我国的社会主义现代化建设取得了举世瞩目的成就，各项事业都有了很大发展。

材料：

- 国庆献辞
- 李鹏总理举行盛大国庆招待会
- 首都十万群众欢度国庆之夜

材料一　为胜利跨入二十一世纪而奋斗

——国庆献辞

金秋十月，我国各族人民满怀欢欣，迎来了中华人民共和国成立45周年的盛大节日。在这个举国欢庆的大喜日子里，我们谨向全国人民和台湾同胞、港澳同胞、海外侨胞致以亲切问候和热烈祝贺！

神州大地，万象生辉。在希望的田野上，风吹稻秧，果实累累；在重点建设工地上，车流滚滚，机器轰鸣，一座座雄伟的现代化建筑拔地而起；在美丽的校园，一代朝气蓬勃的青少年茁壮成长；在科研试验室，高科技成果捷报频传。在祖国960万平方公里的土地上，从南到北，从东到西，到处涌动着改革的春潮，到处呈现出发展的生机，人民共和国政通人和，国泰民安。

45年光景，弹指一挥间。中国人民不会忘记，我们的国家是在被外国列强侵略瓜分的历史耻辱中迈入20世纪的。无数仁人志士为了国家独立、民族复兴，进行了艰苦的探索和奋斗。以毛泽东为代表的中国共产党人，把马克思主义的基本原理同中国的实践相结合，找到了一条国家独立和民族解放的道路，领导全国人民经过艰苦卓绝的斗争，推翻了三座大山。45年前，五星红旗冉冉升起，新中国宣告诞生，从此在中国这片古老的土地上发生了翻天覆地的变化。45年来，全国人民在共产党和人民政府领导下，历经艰难曲折，结束了受人歧视、任人宰割的贫穷落后的历史，走上了社会主义的道路，在政治、经济、国防、外交、科技、文化、教育、卫生、体育等各个领域，取得了巨大的成就。特别是党的十一届三中全会以来，全国人民以极大的热情投入改革开放的历史伟业，集中力量进行经济建设，整个国家增添了新的活力，综合国力显著增强，人民生活明显改善，占世界人口1/5的中国，社会主义的旗帜高高飘扬。

45年来的基本实践和基本经验集中到一点，就是把马克思主义的普遍原理同本国的具体实际结合起来，走自己的路，建设有中国特色的社会主义，党的十一届三中全会以来，以邓小平同志为代表的中国共产党人在总结建国以来正反两方面经验的基础上，在研究国际经验和世界形势的基础上，开始找到了中国自己的建设道路，创立了邓小平建设有中国特色社会主义理论，确立了"一个中心，两个基本点"的基本路线，开辟了中国改革开放和社会主义现代化建设的历史新时期，我们有充分的信心和力量坚定不移地沿着建设有中国特色社会主义理论和党的基本路线所指引的方向胜利前进。

从现在起到本世纪末，还有6年多时间，初步建立起社会主义市场经济体制，全面实现经济和社会发展的第二步战略目标，是摆在我们面前的重要任务，也是关系到中国以怎样的面貌跨入21世纪的历史性课题，我们要用邓小平同志建设有中国特色社会主义理论武装全党，教育干部和人民，统一思想、坚定信念，积极、全面、正确地执行党的基本路线，要继续按照党中央确定的"抓住机遇、深化改革、扩大开放，促进发展、保持稳定"这个全党和全国工作的大局，处理好改革，发展和稳定的关系，使我们的事业有计划、有领导，有秩序地推进，要精心组织，全面推进改革开放，实现经济体制改革和其它方面改革的既定目标。要处理经济和社会发展中的各种矛盾，加强和改善宏观调控，保持国民经济持续、快速、健康发展，要加强社会主义民主与法制建设，维护政治和社会的稳定，为改革和建设创造更好的环境，要加强精神文明建设，对广大人民尤其是青少年进行爱国主义、集体主义和社会主义教育，弘扬正气，凝聚民心，统一步伐，万众一心地为国家振兴贡献力量。摆在我们面前的任务是艰巨的，在前进的道路上会遇到新情况，新问题，但是，中国的进步和发展，犹如滚滚长江，滔滔黄河奔腾向前，势不可当。

刚刚闭幕的党的十四届四中全会，是在我国改革和建设的关键时刻召开的一次具有全局意义和长远意义的重要会议，全党同志要认真学习，深刻领会、全面贯彻全会精神，中国共产党是领导和团结全国各族人民建设有中国特色的社会主义伟大事业的

核心力量，党员走在时代前列，在进行社会主义现代化建设的全过程中始终实施坚强的领导，在广阔深刻的历史性变革中始终坚持工人阶级先锋队性质，和全心全意为人民服务的宗旨，就必须进一步加强党的建设，按照十四届四中全会（决定）的要求，继续推进新的伟大工程，把党的建设提高到一个新的水平，我们的事业就大有希望。

全国各民族的同胞们，新世纪的曙光正在向我们招手，伟大的祖国正阔步前进在全面振兴的大道上，成功的希望，胜利的光荣在于继续艰苦奋斗的努力之中。让我们在邓小平同志建设有中国特色社会主义理论和党的基本路线的指引下，紧密地团结在以江泽民同志为核心的党中央周围，再接再厉，脚踏实地，为实现本世纪改革和发展的宏伟目标，为在21世纪把我国建设成为一个富强、民主、文明的社会主义现代化国家而努力奋斗！

材料二　李鹏总理举行盛大国庆招待会

江泽民、乔石、李瑞环、朱镕基、刘华清、荣毅仁等同中外宾客3500多人出席

北京9月30日讯，灯火辉煌，花团似锦，国庆前夜，首都人民大会堂，充满欢乐喜庆的气氛，国务院总理李鹏今晚在这里举行盛大招待会，热烈庆祝全国各族人民的光辉节日——中华人民共和国成立45周年，党和国家各界领导人，各界人士和来自五大洲3500余宾客欢聚一堂，共渡佳节。

晚上6时整，江泽民、李鹏、乔石、李瑞环、朱镕基、刘华清、荣毅仁等党和国家领导人与外国贵宾一起步入宴会大厅，全场响起长时间热烈掌声。

招待会在雄壮的国歌声中开始，李鹏总理走上讲台发表重要讲话，他首先代表党中央和国务院，向在各条战线辛勤劳动、工作和学习的全国各族人民致以节日的祝贺，向台湾同胞、港澳同胞，和海外侨胞，表示亲切的问候；向出席今天招待会的各国朋友，向一切关心和支持我国现代化建设的国际友人，表示深切的谢意。

李鹏指出，明年是我国全面完成国民经济和社会发展第八个五年计划的最后一年，我们要以企业改革为焦点，继续巩固和完善宏观管理体系各项重大改革措施，向建立社会主义市场经济体制迈出新的步伐。

李鹏说，45年来，全国各族人民在中国共产党领导下，艰苦奋斗，百折不挠，创造了举世瞩目的辉煌业绩，特别是党的十一届三中全会以来，在邓小平同志建设有中国特色社会主义理论的指引下，我国各族人民坚持以经济建设为中心，坚持四项基本原则，坚持改革开放，积极进取，开拓创新，社会生产力获得新的解放，国家面貌发生了历史性的巨大变化。

李鹏指出，今年以来，全国各地遵照党中央确定的"抓住机遇，深化改革，扩大开放，促进发展，保持稳定"的大局，妥善处理改革，发展和稳定的关系，努力做好各方面的工作，改革开放和经济建设取得新的进展。

李鹏指出，台湾是中国神圣领土不可分割的一部分，最近一段时间，台湾当局的一系列有碍祖国和平统一的言论和行动，理所当然地引起包括台湾人民在内的全国各族人民的极大关注，任何制造"两个中国""一中一台"以及其他分裂中国的图谋，都是中国政府和人民坚决反对的、都是不能得逞的，我们对香港的基本立场和方针，是众所周知和坚定不移的，无论发生什么周折，中国都将按期恢复对香港行使主权，并且有决心有能力保持香港的长期繁荣和稳定，中葡两国在澳门问题上一直进行着友好合作，我们坚信，在全国各族同胞，包括台湾同胞，港澳同胞和海外侨胞的团结努力下，一定能够完成统一祖国的千秋大业。

正在北京访问的柬埔寨国王诺罗敦·西哈努克亲王和王后，印度国大党总书记马尔·辛德，出席招待会。

出席招待会的领导人还有：丁关根、田纪云、李岚清、李铁映、邹家华、温家宝、宋平、宋任穷、任建新、王丙乾、王光英、宋健、迟浩田、罗干、王兆国、洪学智、钱正英、安子介。

出席招待会的还有，在京的中共中央委员，候补委员，中纪委委员，全国人大常委会委员，全国政协委员，中共中央各部门，中央国家机关各部门主要负责人，中央军委委员，各民主党派，无党派人士，以及各人民团体主要负责人；科技、文教卫生、新闻体育知名人士，劳动模范，先进人物代表，离退休老干部，宗教人士，港澳台同胞、华侨华人代表。

各国驻华使节，国际组织驻华代表和夫人，长期在华居留的外国专家，临时来华工作并做出贡献的外国专家和夫人等，也应邀出席招待会。

材料三　首都十万群众欢度国庆之夜党和国家领导人与群众共度良宵

新华社北京十月一日电　首都各界群众十万人今天晚上在天安门广场举行盛大联欢晚会，热烈庆祝中华人民共和国成立四十五周年。党和国家领导人江泽民、李鹏、乔石、李瑞环、朱镕基、刘华清、胡锦涛、荣毅仁等登上天安门城楼，与群众共渡良宵。

天安门广场今晚成了花的世界，人的海洋，在灯光的照耀下，天安门城楼显得格外壮丽辉煌，金水桥中的五十六组大型音乐喷泉与五光十色的彩灯交互辉映，广场四周的常青树上彩灯闪烁，宛若星辰降落人间，来自各行各业的群众伴随着悠扬的乐曲翩翩起舞，歌声、笑声回响在广场上空。

晚上七点三十分北京市市长李其炎宣布联欢晚会开始，广场上举行了隆重的庆祝仪式，在威武的国旗护卫队和身着色彩鲜艳服装的五十六个民族的一百一十二名青年护卫下，五星红旗冉冉升起，礼炮齐鸣二十八响，全场高唱《中华人民共和国国歌》。

仪式结束后，广场上回荡起欢快的乐曲。工人、农民、解放军指战员、科技人员、学生、机关干部在八个联欢区载歌载舞。金水桥前的中心表演区，演员们表演了精彩的文艺节目，只见儿童狮舞情趣盎然，金水桥四周的吉庆气势壮观。与此同时，五彩礼花腾空而起。“山花烂漫”“锦天绣地”“芳草连天”等礼花，一个接一个在夜空中绽开，把夜晚的天安门装点得姹紫嫣红。

第二次礼花施放后，江泽民、李鹏、乔石、李瑞环、朱镕基、刘华清、胡锦涛、荣毅仁等走到城楼东西平台，同应邀出席晚会的老同志，已故老同志的夫人，全国劳动模范，全国英模代表，民主党派负责人和无党派人士，群众团体负责人，少数民族代表等亲切交谈，互致节日问候。

为我国的改革开放和建设事业做出突出贡献的科技界代表，全国劳动模范、解放军英雄模范代表、少数民族代表和爱国华侨代表等五千人，分别到八个联欢区与首都群众一起联欢，在《三百六十五个祝福》《青春舞曲》的乐声中人们迈着充满活力的舞步，尽情抒发内心的喜悦。

今年国庆之夜，北京共有十六个礼炮施放点，天安门广场是中心。天安门广场的礼花今晚共施放三次，每次二十分钟。十时三十分，晚会在升腾的焰火中结束。

人物春秋

韩素云

韩素云是山东梁山县韩垓乡马店村人，十年前与同年应征入武的倪效武订婚，为了使未婚夫安心服役，她担负起倪家老少的生活，并用自己的病痛之躯支撑着倪家。今年，她被授予“爱国拥军模范”荣誉称号。

韩素云是山东梁山县韩垓乡马店村人。十年前，她与汶上县南旺镇石闸东村的倪效武订亲。同年底，倪效武应征入伍来到了广西边防前线。为了使未婚夫在部队安心服役，素云不顾世俗的偏见，毅然搬进了效武家。从这开始，她担负起了服侍八十多岁的奶奶、护理体弱多病的公婆、照看痴呆的小叔和一对正在上学的双胞胎姑妹以及耕种十亩责任田的重任。四年后，他们结了婚。

一九八七年冬，一个鹅毛大雪下个不停的日子，效武八十七岁的奶奶离世了。已有七个月身孕的素云硬是拦住公婆没让效武回来，自己冒着严寒，将奶奶送上了山。

五年过去了，在素云熬尽心血的支撑下，倪家的日子渐渐宽裕起来。然而，就在这时，由于长期积劳成疾，素云患上了人称“新癌症”的股骨头缺血性坏死症！在疾病折磨、行动不便的情况下，素云依旧不断向效武发出报平安的家信。

倪效武没有辜负韩素云的期望，自一九八三年十二月入伍以来，先后十五次受到上级表彰和被评为标兵排长、优秀教练员、优秀共产党员。在近四年的时间里，他一直没有回家探亲，一心守边关。直到一九九二年八月倪效武邀请韩素云来队探亲，才知道妻子的病情……

心急如焚的倪效武先后带着妻子到济南、郑州、南宁等七家医院求医。为这，他变卖了家中所有值钱的东西，还负债二千多元，可素云的病情仍不见好转。广州中医院第一附属医院骨科教授、主攻股骨坏死的专家袁浩在《羊城晚报》看到韩素云事迹报道后，觉得自己有能力，也有责任帮助韩素云。他给院长写了封信，医院领导立即作出决定：医好当代“军嫂”，为军民共建作贡献！

今年初，韩素在丈夫倪效武的陪同下，来到广州。

韩素云的股骨头左边坏三分之一，右边坏三分之一，病情十分严重。为保证手术成功，医院成立了由院领导挂帅的治疗小组。一月二十八日，年岁已高的袁教授亲自主刀为韩素云手术，取得圆满成功。手术是成功了，然而，要治愈韩素云的病，仍需要花费十万元左右人民币。于是，又一个感人肺腑的献爱心高潮再次展现：

中医院院长兼党委书记刘震东第一个捐出一百元钱，他的妻子、“老军嫂”李雪容接着捐二百元，袁浩教授一下捐出三百元；广西军区派人专程将凝聚机关全体官兵深情厚意的一点六万元捐款从南宁送往广州；在广州，一位七十五岁的荔湾区退休干部，自己身患癌症，还让家人搀扶着来到医院，硬将一沓厚厚的钞票交给韩素云治病；一位年仅十一岁的小女孩将奶奶给她的一百元压岁钱捐给了韩阿姨。

在医院的精心治疗和军内外社会各界的关怀下，韩素云正在迅速康复。如今，她已能借助拐杖下地走动了。

材料一　韩素云被授予“爱国拥军模范”称号

本报讯 近日，山东济宁市委、市政府、济宁军分区召开韩素云命名表彰大会。授予她“爱国拥军模范”荣誉称号。

韩素云是一位普普通通的军人妻子。10 年前，当未婚夫穿上军装踏上征途时，她打破世俗偏见，搬到未婚夫倪效武家，一人耕种着 12 亩责任田，挑起了这个老弱病残 9 口之家的重担。由于长期劳累过度，她患上了股骨缺血性坏死，但仍然全力支持丈夫安心戍边。

张鸣岐

张鸣岐：原任中共锦州市委书记，于1994年7月14日凌晨在指挥抗洪抢险中不幸光荣牺牲。并被授予“革命烈士”称号

材料一　辽宁省委命名张鸣岐为“党的优秀领导干部”

据新华社沈阳8月15日电（记者于力）中共辽宁省委日前做出决定，命名张鸣岐同志为“党的优秀领导干部”，号召全省共产党员们、广大干部特别是党员领导干部向张鸣岐同志学习。

张鸣岐同志原任中共锦州市委书记，于7月14日凌晨在指挥抗洪抢险中不幸光荣牺牲。

决定中说，张鸣岐同志是在新的历史条件下成攻起来的一代领导干部的优秀代表。他生前一贯忠于党和人民事业，把党和人民的利益放在高于一切的位置。为了人民的利益，他全身心地致力于改革开放、发展经济的宏伟大业，直至为保护人民群众的生命财产勇敢地牺牲在抗洪抢险第一线。他以自己的行动实践了共产党员全心全意为人民服务的宗旨，在他身上充分体现了党的领导干部的优秀品质。

材料二　张鸣岐杨晔张秀和被授予革命烈士称号

新华社沈阳8月15日电（记者于力）张鸣岐、杨晔、张秀和三同志近日被授予“革命烈士”称号，这是辽宁省人民政府对锦州市人民政府的请示所作的批复。

批复说：“中共锦州市委书记张鸣岐、锦州有线电视台记者杨晔、凌海市公安局干部张秀和，于1994年7月14日凌晨在凌海市大凌河镇以北尤山子村一带抗洪抢险中，以身殉职。根据《革命烈士褒扬条例》第三条第五款规定，同意授予张鸣岐同志、杨晔同志、张秀和同志革命烈士称号，其家属享受革命烈士家属待遇。”

材料三　中共锦州市委书记张鸣岐在抗洪抢险中以身殉职胡锦涛受江泽民、李鹏委托和朱镕基分别打电话表示悼念

7月16日早晨5点多钟，一个严酷的事实使锦州市广大干部群众沉浸在悲痛之中：在7月14日抗洪抢险时失踪的中共锦州市委书记张鸣岐终于被证实以身殉职。同时失踪的凌海市委办公室干部张秀和仍下落不明。

7月13日，锦州发生洪灾，张鸣岐到最危险的区域和坝段检查。午夜12点多他们来到最紧急的凌海市大凌河镇，对这里的抗洪工作作了安排后，在返回的路上，水位迅速上涨，张鸣岐等同志弃车手挽手在齐腰深的洪水中行进。但刚走出200米，一排巨浪铺天盖地横卷而来，冲散了他们这支11人的队伍。至14日凌晨4时，8名遇险者获救。张鸣岐不幸遇难。

中共中央政治局委员、国务委员李铁映15日来到凌海市视察灾情，得知张鸣岐同志遇险的消息后，十分关切，并高度赞扬他：这种以人民利益高于一切的精神充分体现了一个共产党人的高尚情操。

今天，中共中央政治局常委、国务院副总理朱镕基给辽宁省领导同志打电话，对张鸣岐同志在抗洪抢险中以身殉职表示哀悼，对张鸣岐同志的家属表示慰问。

7月18日上午，锦州市数千名干部、群众冒着风雨到殡仪馆为在抗洪抢险中以身殉职的市委书记张鸣岐同志送行和表示深切的悼念。

张鸣岐同志的遗体覆盖着党旗，安静地躺在花丛中，两旁放满了各界人士敬献的花圈、挽联。

受江泽民总书记和李鹏总理的委托，中共中央政治局常委胡锦涛7月17日给中共锦州市委打电话，对张鸣岐同志不幸以身殉职表示深切悼念，并对张鸣岐同志的亲属表示慰问。前来为张鸣岐同志送行的有辽宁省、锦州市的党政军主要领导同志，有张鸣岐曾经工作过的沈阳市直机关干部及亲属等。

在锦州仅仅工作7个多月的张鸣岐给锦州人民留下了深深的怀念。

锦州人民不会忘记，张鸣岐同志倡导全市开展解放思想、富民强市的大讨论。他创造性地把党的路线和方针、政策同锦州的实际结合起来，为推动全市

的改革、发展和稳定鞠躬尽瘁。

锦州人民不会忘记，半年多来，他用大部分时间深入基层，极力倡导务实苦干的工作作风，哪里最艰苦最危险，就出现在哪里，用自己的行动实践了为振兴锦州而努力工作的誓言。

人民的书记人民爱。上午8点多钟，通往殡仪馆的路边就有数千名群众伫立在雨中，要为他们的好书记送行。来自众多企业的工人在路边举着近百条白色横幅，深情的语句寄托着他们的思念。为张鸣岐同志送行的活动持续了一个多小时。

材料四　人民的好干部张鸣岐

《人民日报》记者　李丹　宋言荣　苗家生
辽宁日报记者　刘子阳

张鸣岐走了，走得那么匆忙，他短暂的人生旅途只度过了49个春秋。

张鸣岐走了，走得那么急切，锦州市现代化建设的蓝图还亟待他去描绘。

7月14日，无情的洪水冲走了指挥抗洪抢险的张鸣岐。遇难前，他在倾盆大雨中留下的最后一句话是："要保住锦州城，保住人民的生命财产。"锦州人民在承受洪水造成的巨大的经济损失的同时，却不得不忍受失去张书记的巨大悲痛。人们无法忘怀，在张鸣岐担任锦州市委书记短短的7个多月里，他的音容笑貌、他的高风亮节，还有他四处奔波的身影……

紧急关头　身先士卒

7月13日，锦州市境内普降暴雨，大、小凌河水势猛涨，流量之大为锦州历史所罕见，锦州市数百万人民的生命财产受到严重威胁。正在沈阳开会的市委书记张鸣岐得知这一情况后，当晚8点赶回锦州。他下车后，立刻冒雨赶到市区小凌河大堤察看汛情。在桥南大堤险段，他一边巡视一边问："这一带是否有居民区？有的话，要赶快组织撤离。"他还部署抢险队伍必须马上到位，千方百计保住居民区，当张鸣岐听说大凌河下游的凌海市汛情最为严重时，他马上提出到凌河市检查大凌河大堤。

夜里11点40分左右，张鸣岐赶到了离锦州市25公里的凌海市。在防汛指挥部，听完汇报后，他马上带领凌海市委书记薛恒等11名同志赶到大凌河桥头附近的堤坝上实地察看水情。在堤坝上，他亲切地询问正在监视险情的解放军指战员："吃饭了没有？"当听战士们说吃过了，他满意地点了点头。人们这时哪里知道，由于胃病发作，张鸣岐从中午到半夜，只吃了一个小小的冷馒头。而他始终走在这一队人马的最前头。

他们赶到洪水倒灌的蔡家段和受灾较重的龙山子段时，雨更大了，洪水已一尺多深。有人劝张鸣岐不要再去了。张鸣岐动情地说："那里的老百姓不知怎样？咱们快点走。"待察看了几处险堤，得知这里的百姓尚安全时，张鸣岐才决定原路返回。

急于回到指挥部指挥全市人民抗洪的张鸣岐，他的车冲在最前边。出村约300米，路上的洪水已涨到一米深。三台车相继灭火。此时大约是14日凌晨1时左右。张鸣岐同前边两名车里的同志手挽手在齐腰深的洪水中继续前进。突然，一排浪横卷而来，11人全部被冲散，8人被救援人员救起。而张鸣岐和锦州有线电视台记者杨晔、凌海市委秘书张秀和，却永远地离开人世。

水呜咽，人呜咽。张鸣岐的牺牲，在锦州市人民心中引起巨大的震颤。锦州市人民还记得今年3月27日这一天。上午，锦州紫荆山等多处山地突然起火，烈火遇干草，火势借风势，山火猛烈燃烧起来。锦州市委机关电话铃声响成一片，一条条电波载着同一个信息："火！山火！上山救火！"

在通向火场的路上，张鸣岐坐在军用指挥车上。他的眼里露出了深深的焦虑。他是从医院里跑出来的，腰部的刀口还没拆线，随着山路的颠簸，伤口阵阵作痛。刚才，医护人员和身边的同志死活劝他不要去火场，他没听。一个山头，又一个山头。一边查火情，一边和市委、市政府及驻军的领导同志指挥灭火。医生一直追到火场，也没把他劝回去。

在老虎沟火场，肆虐的火龙距老虎沟屯只有百米，70户人家，300多口人告急。张鸣岐赶到这里，冲到最前端，向市消防支队支队长杨德荣发出命令：一定要保住村庄！杨支队长马上调集凌海市武警部队的官兵冲了上去。他们一字排开组成人墙，上百个灭火器喷向火舌，老虎沟屯安然无恙。

十几个小时的奋战，军用设施保住了！风景区和原始森林保住了！四个自然屯保住了！火灾的损失减少到了最低限度。但人们谁都不知道，此时张鸣岐腰部的刀口绽开了。

心系群众　甘当公仆

7月18日，是锦州市人民送别好书记张鸣岐的日子，全市人民沉浸在悲痛之中。张鸣岐廉洁奉公，一心为群众的一桩桩一件件实事又在他们的脑海中浮现。

锦州市色织布厂的干部、工人没有忘记，今年“五一”前后，张鸣岐来到这个亏损严重的企业搞调查研究。开始厂领导一班人很紧张，准备了一摞汇报材料。张鸣岐让大家丢开稿子，随便谈，谈困难、谈原因、谈办法、发牢骚，什么都行。他那平易近人的态度和幽默风趣的语言一下子打消了大家的顾虑。他鼓励道：“你们厂房那么破旧，设备那么简陋，工资那么低，却能生产出这么好的布匹，很了不起啊！”说得厂干部心里热呼呼的。他还出主意说：“厂领导除两人留厂外，其余人都出去找市场，找市场是关键。”随后，他又分别找技术人员、在岗职工和待业职工座谈，倾听他们的呼声，他对该厂技术人员说：“企业成败取决于有无适销对路的新技术、新产品，你们发挥特长，就能救活这个厂。”并几次询问该厂技术人员中能否推选出一名厂长来。当一位外来人员愿意承包这个厂时，张鸣岐同志又单独和他谈话，仔细倾听他的想法，当确认他熟悉市场、又能自投200万元资金时，便同意了他的请求。

市经委主任刘纯义、副主任吴戈清、高级经济师阎宝顺说：张鸣岐上任伊始，就一头扎进基层，通过调查、分析，提出一系列发展经济、保证群众基本生活的措施。如“锦州市职工再就业工程”、“离退休职工生活保障条例”等。在亏损企业调查期间，他主张对亏损企业以“造血”为主，从长计议，企业该破产的破产，该兼并的兼并，嫁接、合资、拍卖、转产、改造等多种形式一起上。他利用一切机会为锦州企业介绍内外商投资，并积极帮助企业把产品打出去……

采访中记者了解到：张鸣岐廉正朴实，善解人意，平易近人。他来锦州工作时曾约法两章：一是不吃请，二是干好工作。在他深入企业调查期间，没吃过企业一顿饭，没喝过企业一滴酒，没抽过企业一根烟。当时他的家属尚未调来，他单身住部队营房，衣服脏了自己洗，鞋子坏了自己买。他散步时路过一段脏乱差路段，听到有人指桑骂槐，有的干部很反感，他却说：“群众没有错。是我们工作没做好啊。”后来这段路得到了治理。一位男工说：我工作了10多年，从未见过这么大干部来车间和我们聊天。”一位干部说：“我们讲的每个想法，张书记都予以答复，从不假装听不见。”一位女工说：“张书记来我厂那天，穿一双普通布鞋。一看就是个为百姓办事的人。”

深入实际　排忧解难

张鸣岐以身殉职的噩耗传到黑山县司屯乡水泉村，农民岳敏惊呆了，她不敢相信这个严酷的事实。

今年4月18日下午4点多钟，岳敏正在播种玉米，来黑山县调查研究的张鸣岐走到她家的地头，很随和地和她唠起了家常，亲切地询问起生产、生活和收入情况。

这时，一个身着白色西装、手拿小木棍的孩子凑上前来。张鸣岐问：“这是你家的孩子吗？上几年级了？”一听此话，这个叫王力的孩子点了点头，又羞愧地低下了头。岳敏随即答道：“家里人手少，到小学五年就不念了。”“这可不行啊！没有文化怎么去科学种田？”张鸣岐焦急地说，“应该让孩子继续念书，这么个漂亮的小伙儿，将来是个文盲，当父母的有责任啊！我下次再来，可不能再是这个样子。家长一定要督促孩子念好书。”市委书记几句肺腑之言，说得岳敏连连点头称是，她激动地对孩子说：“这次市委书记让你上学，妈再也不能拖累你了，一定让你念好书。”这时司屯乡党委书记李坤赶来了，张鸣岐对他说：“智力生产如果丢掉了，将来什么生产都上不去。如果我们培养出的孩子文化素质很低，那么，‘科教兴农’、‘两高一优’农业就是一句空话，农民奔小康也实现不了。”他又对随行的县领导说：“要把农村教育作为一件大事来抓，今后，再先进的乡村，智力投入不够，有文盲，就不能评为先进。我们的党组织和政府有责任做好辍学生的复学工作，要让那些孩子们都回到学校去。”

临别时，张鸣岐亲切地拍着王力的肩膀，语重心长地告诉他：“一定要念好书，今天，我就交上了一个辍学又要复学的小朋友。以后你到锦州时打个电话给我，我就见你，但一定要带上你学习的好成绩。”

张鸣岐在工作中，始终保持我们党深入实际、深入群众的优良传统。无论是当辽宁省政府副秘书长、当沈阳市副市长，还是在锦州市市委书记岗位上，他都要求机关工作人员倾听群众呼声，关心群众疾苦，把人民的需要、群众的愿望作为工作的出发点和落脚点，他自己更是率先垂范。今年春节前夕，锦州市直属机关的4100多名干部，开展了送温暖活动，把党和政府对人民群众的关怀，把机关干部的一片深情，送进困难职工家中。这个活动，是在张鸣岐提议和带动下进行的。从市委书记、市长到机关干部，纷纷为企业的困难职工捐款，帮助他们克服暂时困难。市直机关干部带着13万多元，走访慰问了1179户困难职工家庭，他们一方面向职工介绍全市改革开放的形势，鼓励职工克服企业遇到的暂时困难，一方面听取困难职工提出的意见和建议。送温暖活动不仅使困难职工感受到党和政府对他们的关怀，也使机关干部受到一次深刻的教育。许多机关干部说，这

次走访困难职工家庭非常有意义，是一次重要的社会调查，职工及其家庭体谅国家困难、艰苦奋斗的精神值得我们学习。送温暖活动对于我们做好本职工作，加强廉政建设、增强为群众服务的意识，是一个很大的促进和激励。

在张鸣岐遗体告别仪式上，许多机关干部回忆起和张鸣岐相处的短暂而又难以忘怀的那段日子，心情总是不能平静。一位机关干部说，张书记才来七个多月，锦州的工作就大有起色，如果他不走，再有年把，锦州就会有更大变化，可惜他匆匆走了，……说到这里，他已泣不成声。

千人垂泪，天悲地恸。这白云这大地将记住锦州人民对张鸣岐的深切怀念，将记住这里曾有一个人民的好儿子。

张鸣岐同志风范永存。

（7月29日《光明日报》）

姚 依 林

姚依林（1917—1994），党和国家优秀领导人、杰出的无产阶级革命家，我国经济工作的卓越领导人，为改革开放和社会主义建设事业做出了重大贡献，不幸于1994年12月11日在京与世长辞。

材料一 姚依林同志生平

党和国家的优秀领导人、杰出的无产阶级革命家、我国经济工作的卓越领导人姚依林同志，与世长辞了。他献身革命60年，长期担任党和国家重要领导职务，为中国人民的革命和建设事业贡献了毕生精力，为改革开放和社会主义现代化建设事业做出了重大贡献。他的一生是革命的一生，光辉的一生。

姚依林同志祖籍安徽省贵池县，1917年9月6日出生于香港，幼年丧父，随母亲在江苏、浙江、上海生活。他在上海读高中时，阅读进步书籍，开始接触马克思主义。1934年考入清华大学后，他在地下党员的影响下，加入党的外围组织——中华民族武装自卫会，参加了革命。1935年11月，姚依林同志加入中国共产党，并先后担任北平学联秘书长、党团书记。

姚依林同志是“一二·九”抗日爱国运动的主要领导人之一。1935年，日本帝国主义继占领东北之后，又向华北地区发动了新的侵略，整个华北危在旦夕。姚依林和彭涛、黄敬、郭明秋等同志在党组织的领导下，具体组织和直接指挥数千名北平爱国学生，冲破国民党反动军警的阻挠，举行了“一二·九”、“一二·一六”两次学生抗日救国示威游行。随后，他们又组织平津学生南下宣传，到工农中去，到民众中去，揭露日寇企图吞并中国的阴谋，宣传中国共产党的抗日救亡主张，推动了全国抗日救国运动新高潮的到来。

1936年5月，党组织调姚依林同志到天津工作，先在党的刊物《长城》担任编辑，后任天津市委宣传部长、市委书记，领导了各界的抗日救国活动。

1937年“七七”事变后，姚依林同志调任河北省委秘书长、宣传部长。1938年，他参与组织了冀东暴动，1939年2月在新成立的冀热察区党委任宣传部长，为坚持和发展冀东抗日游击战争做出了贡献。1939年7月起，姚依林同志调任晋察冀北方分局、中央局秘书长。他在彭真、聂荣臻等同志的领导下，创造性地贯彻党中央的指示，参与了根据地党的建设、政权建设、群众工作等方面的决策和政策制定，做了卓有成效的工作。

1946年起，姚依林同志担任经济部门的领导工作，先后任晋察冀边区财经办事处副主任、华北联合行政委员会工商厅长、华北人民政府工商部长。他遵循毛泽东同志“发展生产、保障供给”的财经工作总方针，为华北解放区的经济发展，保证解放战争的胜利，尽心竭力，成绩卓著。

姚依林同志无论在白区对敌斗争，还是在根据地的政权建设和经济发展中，都坚定不移地贯彻执行党的路线、方针、政策，为中国人民的解放事业和新中国的诞生作出了很大贡献。

新中国成立后，姚依林同志长期担任国务院财贸部门的领导工作，先后任贸易部副部长、党组副书记，商业部副部长、党组副书记，中央财贸工作部副部长，国务院财贸办公室副主任，商业部部长、党组书记，中央财经领导小组成员，中央财贸政治部主任，国务院财贸党委副书记等职务。姚依林同志作为主管国家财贸工作的中央领导同志的主要助手之一，对国家若干重大经济政策，参与了研究、制定和具体组织实施。

建国初期，国家面临着严重的财政和经济困难。为打破帝国主义的封锁禁运，恢复和发展国民经济，姚依林同志在建立国营商业、合作社商业，利用、限制、改造私营工商业，发展对外贸易等方面，做了大量开拓性的工作，对确立国营商业在商品流通中的

主渠道地位，稳定市场物价，打击投机资本，安定人民生活，发挥了重要作用。

1959年到1961年，我国国民经济发生严重困难，市场商品十分匮乏。姚依林同志坚决贯彻执行中央提出的对国民经济"调整、巩固、充实、提高"的方针，积极参与国民经济的调整工作，把主要精力用于稳定市场，安排人民生活。他对当时财政经济的困难状况，进行认真的研究，提出国民经济调整阶段物价政策的设想，得到了周恩来同志的肯定。他精心组织安排副食品的收购和合理分配，确保大中城市和工矿区居民最基本的副食品供应。

1966年"文化大革命"开始后，姚依林同志遭受严重迫害，他坚持原则，进行顽强斗争。1973年11月，姚依林同志任对外贸易部第一副部长。他同外贸部其他领导同志一起，对"四人帮"的干扰破坏进行了坚决抵制和斗争，为开辟出口货源、引进国外先进技术和设备、恢复和发展对外贸易做出了很大的努力。在1975年邓小平同志主持中央和国务院日常工作期间，他坚决贯彻全面整顿的方针。在随后的所谓"反击右倾翻案风"期间，他顶着巨大压力，极其艰难地维持对外贸易工作。

1977年3月，姚依林同志任国务院财贸领导小组组长，1978年8月任商业部部长、党组书记。姚依林同志带领干部群众认真开展揭批"四人帮"的斗争，清除"四人帮"的影响，落实干部政策，平反冤假错案。他以极大的热情支持并投入真理标准问题的讨论，坚决反对"两个凡是"的错误思潮。

党的十一届三中全会以后，姚依林同志任中央副秘书长、中央办公厅主任。他坚决拥护以邓小平同志为核心的第二代中央领导集体，认真贯彻十一届三中全会精神，为全党拨乱反正，实现历史性的伟大转折，做出了积极的贡献。1979年3月，中央决定在国务院设立财政经济委员会，姚依林同志任秘书长，他协助陈云、李先念同志坚决纠正前两年经济工作中的失误，认真清理过去在这方面长期存在的"左"倾错误影响，恢复党的实事求是、一切从实际出发的优良传统，在调整国民经济方面做了大量工作。

1979年7月，在全国人大五届二次会议上，姚依林同志被任命为国务院副总理，分管经济工作。此后，他还兼任了国家计划委员会主任、党组书记，中央财经领导小组副组长，中央引进智力领导小组组长。他主持编制和组织实施了国民经济和社会发展第六个、第七个五年计划，主持编制了第八个五年计划。在制定"六五"计划时，他强调计划要从国力可能出发，面向市场，面向人民生活，计划指标不要订得过高，要留有余地。在"七五"期间，他一再强调建设规模必须与国力相适应的原则，主持制定了产业政策若干规定。他针对我国经济在迅速发展中出现的一些问题，强调要抑制通货膨胀，保持社会供求总量的平衡。他十分重视加强重点建设，关注农业发展，多次强调粮食问题的重要。他主持制定了计划体制改革的若干意见和投资管理体制改革方案。他一再强调在发展社会主义市场经济过程中，政府部门要从观念上、工作上转变职能，在加强宏观调控、搞好协调和服务上下功夫。他积极参与了建立经济特区、开放沿海城市和沿海地带的决策和实施工作。

姚依林同志在党的十三届一中全会上当选为中央政治局常委。他坚持以邓小平同志建设有中国特色社会主义理论为指导，坚定不移地贯彻党的以经济建设为中心、坚持四项基本原则、坚持改革开放的基本路线，为加强和改善党的领导，为维护国家的社会政治稳定，为深化改革、扩大开放，促进国民经济发展做出了重大贡献。

姚依林同志在中共八大二次会议上被增补为中央候补委员。他是中共第十届中央候补委员，第十一届中央委员、中央书记处书记，第十二届中央委员、中央书记处书记、中央政治局候补委员、委员，第十三届中央委员、政治局委员、常委。他还是第一届全国人民代表大会代表，第三届全国政协常委，第四届全国政协委员。

在党的十四大和第八届全国人民代表大会第一次会议后，姚依林同志不再担任党和国家的领导职务。他仍时刻关心党的建设，关心改革开放和经济发展，坚决支持以江泽民同志为核心的中央领导集体，坚决拥护十四大和十四届三中全会、四中全会的决定精神。

姚依林同志在60年的革命生涯中，表现了一个杰出的无产阶级革命家的高尚思想情操和博大胸怀，体现了一名共产党员的优秀品德。他对共产主义矢志不渝，对党对人民忠心耿耿、无限热爱，对革命和建设事业兢兢业业、鞠躬尽瘁。他始终刻苦学习马克思主义理论，一贯坚持党性原则，立场坚定，旗帜鲜明。他严格遵守党的纪律和政治生活准则，实事求是，反对浮夸，公道正派，谦虚谨慎，艰苦朴素，廉洁奉公，胸怀坦荡，光明磊落，一切从党和人民的利益出发，从不计较个人得失。他密切联系群众，关心干部成长，作风民主，平易近人，始终保持人民公仆的本色。他赢得了广大干部和群众的尊敬和爱戴。

姚依林同志的逝世，是党和国家的重大损失。我们要化悲痛为力量，学习姚依林同志的革命精神和优秀品德，紧密地团结在以江泽民同志为核心的党中央周围，遵循党的基本路线，为建设有中国特色的社会主义而努力奋斗。

姚依林同志永垂不朽！

材料二　中共中央、全国人大常委会、国务院、全国政协讣告

中共中央、全国人大常委会、国务院、全国政协讣告

姚依林同志在京逝世

中国共产党中央委员会、全国人民代表大会常务委员会、中华人民共和国国务院、中国人民政治协商会议全国委员会沉痛宣告：党和国家的优秀领导人、杰出的无产阶级革命家、我国经济工作的卓越领导人，原中共中央政治局常委、国务院副总理姚依林同志，因病医治无效，于1994年12月11日12时22分在北京逝世，终年77岁。

姚依林同志是安徽贵池人，1934年参加革命，1935年加入中国共产党。历任北京市学联党团书记，天津市委宣传部长、市委书记，河北省委秘书长、宣传部长，冀热察区党委宣传部长，晋察冀北方分局、中央局秘书长，华北人民政府工商部部长。建国后，先后担任贸易部副部长、党组副书记，商业部副部长、党组副书记，中央财贸工作部副部长，国务院财贸办公室副主任，商业部部长、党组书记，中央财贸政治部主任，国务院财贸党委副书记，中央副秘书长，中央办公厅主任，国务院财政经济委员会秘书长，国务院副总理，国家计划委员会主任、党组书记，中央财经领导小组副组长，中央引进智力领导小组组长。

姚依林同志在中共八大二次会议上被增补为中央候补委员。他是中共第十届中央候补委员，第十一届中央委员，第十二届中央委员、中央书记处书记、中央政治局候补委员、委员，第十三届中央委员、政治局委员、常委。他还是第一届全国人民代表大会代表，第三届全国政协常委，第四届全国政协委员。

姚依林同志为中国人民的革命和建设事业贡献了毕生精力。他为改革开放和社会主义现代化建设事业做出了重大贡献。他的一生是革命的一生、光辉的一生。他的逝世，是我们党和国家的重大损失。我们要化悲痛为力量，学习姚依林同志的革命精神和优秀品德，紧密地团结在以江泽民同志为核心的党中央周围，遵循党的基本路线，为建设有中国特色的社会主义而努力奋斗。

姚依林同志永垂不朽！

徐洪刚

徐洪刚：一位见义勇为的英雄战士，他的事迹在社会上引起了强烈的轰动效应，各地广泛地开展了“学英雄，见行动”的活动。而徐洪刚面对荣誉仍以普通战士的本色出现，令人赞叹不已。

材料　正义交响曲——徐洪刚英雄壮举的社会反响实录

伴随着和煦的春风，一个英雄的名字传遍天府之国、云贵高原、豫鲁大地、长城内外。徐洪刚见义勇为的英雄壮举，拨动了千万人的心弦，合奏出一曲社会主义精神文明建设的时代强音，引发出巨大的“轰动效应”。

义勇之举叩响渴望平安的心弦：徐洪刚，人民需要的英雄

吴道蓉冒着三九严寒，辗转数千公里，从四川筠连赶到英雄所在部队向徐洪刚致谢。山里妹子表露感情的方式纯朴而又虔诚——敬赠上一面“救命之恩血沃情深”的锦旗，弱小的身躯跪拜下去，泪流满面：“我们全家人永远忘不了您的大恩大德，您那件血衣我们将一辈一辈传下去……”说着，她泣不成声地唱起根据徐洪刚事迹自编的山歌。

徐洪刚住院的一个多月里，每天都有许许多多的人通过广播、电视为他这位不相识的英雄点歌，有年过八旬的老人，有三四岁的孩子，有城镇居民、企业职工、学校教师，还有偏远山乡的农民。歌为心声，一曲歌表达着一种寄托，一曲歌反映着一种渴望。那些日子里，天天都有《渴望》的主题歌，出现在电视屏幕上，在无线电波中：“……好人一生平安……”伴随这歌声、这期盼，我们向读者披露一个令人深思的故事。去年夏季的一天，一姓王的小学女教师的丈夫在街上行走时，两名歹徒无故寻衅滋事，打得他遍体鳞伤。她和11岁的孩子张大伟跪地求饶，也无济于事。

事后，她大病一场，心灵的创伤一直没能抚平。徐洪刚见义勇为的事迹报道后，一下子拨动了她渴望平安的心弦。她和丈夫一起翻山越岭40多公里，到医院看望徐洪刚后，又跑到县电视台、电台点了这首最能表达心愿的歌曲，献给她所崇敬的英雄战士。她还连夜把徐洪刚的事迹编成故事，讲给孩子们听，要他们长大做徐洪刚那样的人。

通往县人民医院的路上，素不相识的探望者络绎不绝。为让探望者都能如愿以偿，医院特设了“徐洪刚接待室”。50多岁的哑巴姐妹李云芝、李云芬虽然无法用言语表达心声，站在徐洪刚床前连连鞠躬；73岁的五保老人汪向珍，用自己省吃俭用的钱买来糖果点心，3次看望徐洪刚，并亲手喂他吃两口，才恋恋不舍地离开。徐洪刚的病房里，人们送去的锦旗挂满了墙壁，鲜红夺目；鲜花摆满床头，相映生辉；慰问信和水果、罐头等慰问品，放了一层又一层。徐洪刚住院一个月，前往医院看望者达5600多人，捐款1.3万元，慰问品价值8400元。为满足社会各界的要求，筠连县开通了专用热线电话，全天24小时向社会通告徐洪刚伤情治疗情况。以后这条热线电话又一直延伸到徐洪刚的家乡彝良县。彝良人民通过这条热线，送去对英雄的问候与祝愿。

徐洪刚的名字传到哪里，就在哪里引起轰动。伤愈后的徐洪刚乘着成都开往北京的164次列车归队，车到三门峡站，当列车长得知徐洪刚就在列车上时，立即集中全体乘务人员，让大家亲眼一睹英雄的风采，接着在餐车召开学习徐洪刚座谈会，还通过列车播音室向乘客介绍徐洪刚的英雄事迹。整个列车顿时沸腾了，乘客们争相围着徐洪刚，请他签字留念，列车长动情地向记者说：“我们常年颠簸在铁道线上，最恨的就是车匪路霸。徐洪刚的事迹对我们教育最深的一点就是要用他那种精神和行动，为旅客创造一个安全放心的旅途环境。”本来列车在渑池县车站只停3分钟，由于闻讯前来看望英雄的人一下聚集起4000多人，站长、车长一齐向上级报告，上级特批列车在该站停车15分钟，并说：“这个例我们破得有意义！”

徐洪刚去年9月29日回部队，驻地10家工厂、3所学校及城镇居民两万多群众自发夹道3公里，欢迎英雄，比预计出来迎接的人数超出10多倍。

正气之歌引发年轻一代的思考：徐洪刚，当代青年的代表

社会各阶层的反响中，青少年们的反响尤为热烈，出现了久违的、激动人心的场面。

在宜宾地区的青少年中，出现了一个令人兴奋的“徐洪刚热”。在筠连县、在彝良县，近千个义务帮工队走进军烈属、五保户、敬老院的家家院院。通往徐洪刚家的山道上，乡中学的学生们一篓一篓给他家背去4000公斤煤炭。由青年自发组成的社会治安小分队，巡逻在山间小道、田间地头，保护着人民群众的丰收果实。在徐洪刚住院期间，通过热线电话慰问徐洪刚、询问徐洪刚伤情、为徐洪刚点歌的人，青少年占60%以上。筠连县7所中学、100多所小学，普遍开展了“学英雄、见行动”的活动。中小学生普遍写了以学习徐洪刚为题材的作文。在景阳中学举行的“青春演讲会上”，登台演讲的20多名学生，都把徐洪刚作为心中崇拜的偶像，5个多月来，筠连县电视台、县报就收到向徐洪刚学习的稿件近千篇。一位叫晓萍的同学给徐洪刚写信说：“我是‘追星族’的一员，过去我最崇拜‘四大天王’，一次老师问我们王杰是谁，有个同学说是香港歌星。老师痛心地说我们是‘摇滚的一代’，是‘脱轨的小太阳’。看到徐洪刚的事迹，我才感到，我们应该崇拜徐洪刚这样的英雄，这样的‘正义之星’。”

大学生们更是崇尚徐洪刚这样的“星”。新年伊始，山东工业大学、山东中医学院、山东师范大学、山东医科大学相继发出向“见义勇为的英雄战士”徐洪刚学习的通知，号召大学生们以英雄为楷模，为祖国多奉献。一个学英雄、爱英雄、争当“四有”新人的口号在齐鲁大学生中叫响。

山东工业大学动力系大学生王艳说：对英雄我很敬佩，每个时代的人都有自己心目中喜爱的英雄形象，徐洪刚才真正是我们崇尚的“星”。大学生们认为，徐洪刚是一本很好的人生“教科书”。山东工业大学准备把徐洪刚事迹纳入思想品德教育内容。

山东师范大学、山东医科大学组织大学生们围绕徐洪刚讨论人生价值观，号召党团员带好头，把学徐洪刚同学雷锋、做好事结合起来，把温暖送到病房，送到患者身边，实践救死扶伤和革命人道主义精神。

山东中医学院领导针对大学生们热爱英雄、崇尚英雄的心理，把徐洪刚的事迹材料复印千余份下发到每个学生手中，使大学生们对徐洪刚有了较为全面的认识和了解，校团委还围绕徐洪刚的事迹编排了节目。大学生们业余时间自发地组织医疗队走向车站为旅客服务，还组织了“送温暖小组”到病残的老教授、老员工家中排忧解难。谈到学习徐洪刚的

事迹，院党委副书记王振谋动情地说："我们经常对大学生进行道德修养和医德医风教育，徐洪刚就是一份活教材。他不仅属于军营，更属于全社会。"副院长丁兆明说："眼下社会上拜金主义比较严重，学院多多少少存在一些这样那样的不良风气，徐洪刚本身就是一剂'良药'，新一代大学生要好好向徐洪刚学习，以实际行动向人民交一份合格的答卷。"中医系90级大学生张永梅说："以往对军人不太了解，从徐洪刚身上我看到了军人的价值。徐洪刚的事迹对我是个极大的震动，比比徐洪刚，作为同龄人我感到惭愧。不少大学生追这星那星，要我说，应该追徐洪刚这样的'英雄星'，做一名合格大学生。"

郑州火车站是全国客流量较大的交通枢纽，春节期间，出现了数以千计的大、中专学生，他们挂起了"学习徐洪刚迎春月"的横幅。在"学习徐洪刚迎春月"活动月里，全省各城镇的商业区、火车站、客车站等公共场所开展以服务春运为主、辅之优化环境、春节慰问、义务植树、社会治安、移风易俗等方面的社会公益活动。目前，已有几十支"为见义勇为者服务志愿队"、"献爱心青年志愿队"、"学英雄、比奉献小组"活跃在河南各地，一个学英雄热潮正在中原大地兴起。

徐洪刚见义勇为的事迹，还成为社会青年街谈巷议的热门话题。在泉城济南，出租车司机、营业员、个体户中的年轻人，都深为徐洪刚的壮举所打动，并对照英雄找差距，决心为净化社会风气出力。卖羊肉串的青年高新春说："我请人把我的问候带给他，告诉他我们这样的人都敬重他，都惦记他，祝他健康，我们当中也要出这样的英雄，也会出这样的英雄。"芳菲酒店个体老板李健说："我们学习徐洪刚的行动，就是从本行业做起，讲职业道德，为净化社会风气出力，让坏人坏事不能在我们这里藏身落脚。"

徐洪刚的事迹，带给青年们的，不只是激情与轰动，更有感召与思考。《山东青年》、《青年导报》等青年报刊，根据广大青年读者的要求，及时调整刊期内容，开展热烈的讨论。

"轰动效应"激起地方领导"两手抓"的高度热情：徐洪刚，精神文明的火炬

当电报把徐洪刚勇斗歹徒的消息从千里之外传到所在的部队时，几行简洁的文字一下把团领导的心揪了起来：他既不是筠连人，又无筠连亲戚，所在部队远在千里外，几不沾边，谁来管他？

徐洪刚的指导员杨德海风尘仆仆下火车、转汽车，当脚一踏上筠连县的土地，映入眼帘的是满街的横幅标语，落款单位有县委、县政府，有各局委、社会团体。一位自愿给他带路的小青年说：徐洪刚的英雄形象，我们天天都能从电视、电台上看到、听到，吴副县长"向英雄徐洪刚学习"的电视讲话一天放两遍。

如果说人民爱英雄是以朴素感情呼唤正义，那么当地党和政府则把救英雄、学英雄作为贯彻"两手抓，两手都要硬"思想的必要行动。筠连县委县政府在徐洪刚负伤后的短短三天内，协调会就开了五次，认真布置抢救、宣传、案件侦破等项工作。宜宾地区行署副专员魏在禄在筠连县检查工作，县领导汇报：上午一位解放军战士在公共汽车上为保护妇女同歹徒搏斗英勇负伤，他立即上街买来毛巾被和营养品，代表地委和行署到病床前慰问，并和县委、医院领导一起研究抢救治疗方案，指示有关徐洪刚的事要一路绿灯，一切费用由行署承担。宜宾地委书记高万权亲自组织宣传、公安、民政、卫生、军分区政治部等部门领导开会，让他们针对自己的任务立军令状，一再强调：徐洪刚是人民的英雄、时代的英雄，我们要满腔热情广为宣传，使"两手抓、两手都要硬"的思想进一步在人们心中扎根，从而转化成巨大的精神力量和物质力量，推动两个文明建设的发展。

高度的政治敏感性和为官一任要保一方平安的责任感，使各地党政机关在宣传徐洪刚中表现出极大的自觉性。徐洪刚的英雄事迹传回家乡云南省彝良县，正逢县教育工作会议召开，县委书记陈官潮当即决定改变议程，在会上宣讲徐洪刚的英雄事迹，布置领导机关和教育系统在自查自纠中"对照英雄找差距"。徐洪刚所在团驻地河南省渑池县，县领导把徐洪刚看成是"俺们的兵"，为了展示英雄第二故乡人民的情怀和尽快获取第一手的教育材料，指定县委赵光超副书记凌晨冒雨启程，驱车千里赶赴四川。三门峡市委书记王如珍向徐洪刚所在团领导要求：英雄归队的第一场报告要放在县里，理由两条，一是人民群众想早点见到他，二是社会治安综合治理工作需要借助他再掀高潮。

人民想什么，党和政府就尽力干好什么。徐洪刚成为四省、三地市、三县同托的一颗星，他们分别召开命名表彰大会，授予他"见义勇为标兵"、"筠连县荣誉公民"、"彝良人民的好儿子"、"青年楷模"、"爱民模范"等荣誉称号，一个学英雄、见行动、树新风的热潮，在各地蓬勃开展。徐洪刚所在的济南军区驻地山东省，为他举行了事迹报告会，省委领导召集有关部门专题研究如何深入开展向徐洪刚学习的活动。

省委韩喜凯副书记看了徐洪刚的事迹后，夜不能寐，挥笔批示：徐洪刚为老红军部队争了光，为党争了光，要让徐洪刚的形象在齐鲁大地大放光彩。徐洪刚所在的"铁军"驻地河南省，从渑池县、三门峡市、新乡市到省里，分别召开英雄事迹报告会和命名大会，运用内部文件和新闻媒体大力宣传。河南省电力系统赶排了一台以歌颂徐洪刚、弘扬红军传统为主题的文艺节目，到各地巡回演出。

徐洪刚的壮举为地方党政机关和群众团体建设社会主义精神文明注入了新的活力。山东省妇联副主任刘培英组织妇联机关的同志以"徐洪刚救护妇女，妇女怎么办?"为题开展讨论，随后，全省各级妇联做了两件事：一是组织广大妇女学习徐洪刚见义勇为的精神，自立自强，勇于同坏人坏事作斗争；二是发动姐妹们为伤残军人献爱心找对象。在她们的努力下，仅春节前后，就有30多名伤残军人喜结良缘。四川宜宾地区教委把徐洪刚事迹编成教材，作为大中小学的教科书；地区公安部门组织4000多名民兵整治社会治安，净化社会空气。渑池县县长张安深有感触地说，各级党委和政府只有当好见义勇为者的靠山，发挥政府的职能作用，让该香的香，该臭的臭，社会上才能涌现出千千万万个徐洪刚，人民群众才能切身感到为净化社会空气做贡献大有可为。

（摘自2月23日《解放军报》梁万魁等/文）

杨得志

杨得志同志1911年1月生于湖南省醴陵县南阳桥（今属株洲市）一个贫苦农民家庭。少年时，因家贫到安源煤矿、粤汉铁路、郴州地区等地做工。1928年1月投身革命，参加朱德、陈毅同志领导的湘南起义，加入中国工农红军，4月参加井冈山会师，10月加入中国共产党。先后任红军第十一师班长、排长、连长，第九十三团团长，红一军团一师一团团长。在毛泽东、朱德同志的率领下，参加了井冈山反"进剿"和反"会剿"斗争；随部转战赣南闽西后，又参加了龙岩、水南、文家寺等战斗和进攻长沙战役，为赣南闽西苏区乃至中央苏区的创建作出了贡献。1930年冬以后，在中央苏区第一至五次反"围剿"中，他参加了龙冈、富田、良村、黄陂、漳州、三甲嶂、广昌、温坊等战役战斗，作战勇敢，指挥果断，荣获中央革命军事委员会第一次颁发的红星奖章。在举世闻名的二万五千里长征中，带领红一团担负先遣任务，突破敌人四道封锁线，掩护中央机关，开辟了前进道路；突破乌江，为红一方面军迅速夺取遵义创造了有利条件。遵义会议后，在毛泽东同志的亲自指挥下，他率部参加四渡赤水河，巧渡金沙江；组织指挥"十七勇士"强渡大渡河，为红军顺利北上抗日开辟了通路。到达陕北后，任红一军团第一师副师长、第二师师长，指挥部队参加直罗镇、东征、西征、山城堡等重大战役，为巩固、保卫陕甘革命根据地作出了重大贡献。

抗日战争爆发后，杨得志同志任八路军一一五师六八五团团长，在威震中外的平型关战斗中，他指挥本团与兄弟部队并肩浴血奋战，残敌一千余人，给日军精锐坂垣师团以沉重打击，极大地鼓舞了中华民族抗日胜利的信心。1938年2月，他率部进入吕梁山区，开展游击战争，为建立以吕梁山区为中心的晋西南抗日根据地作出了重要贡献。后任八路军一一五师三四四旅副旅长、代旅长。1939年3月，任冀鲁豫支队司令号，后任八路军第二纵队司令员兼冀鲁豫军区司令员。在残酷、紧张、复杂、多变的环境中，广泛发动群众，建立民主政权，壮大抗日武装，组织军民开展敌后平原游击战争，领导广大军民粉碎了日伪军的频繁"扫荡"和"蚕食"，将豫北、冀南、鲁西南地区连成一片，为发展、壮大和巩固冀鲁豫抗日根据地，配合全国赢得抗日战争的最后胜利作出了重要贡献。1944年4月，任陕甘宁晋绥联防军教导第一旅旅长，担负守卫黄河河防、保卫延安、保卫党中央的重任。

解放战争时期，杨得志同志历任晋冀鲁豫军区第一纵队司令员，晋察冀野战军司令员，华北军区第二兵团（即著名的杨罗耿兵团）和第十九兵团司令员、党委书记。1945年9月、10月在刘伯承、邓小平同志领导下，率部参加了上党战役、平汉（邯郸）战役。解放战争全面爆发后，在聂荣臻同志的领导下，率部参加了张家口保卫战、正太战役，青（县）沧（县）战役、保（定）北战役。1947年10月，指挥了清风店战役，全歼国民党军主力第三军等部一万七千余人，活捉了军长罗历戎等将校军官十余人，这是解放战争时期晋察冀野战军转入战略进攻后的第一个大胜仗。11月，在朱德、聂荣臻同志领导下，指挥部队攻克石家庄，被朱德同志誉为"夺取大城市之创例"。1948年率部转战察南、绥东、热西、冀东，牵制华北敌军，配合了东北战场我军的作战。同年11月率部参加著名的平津战役，攻克新保安，歼灭华北敌人精锐主力第35军，围困北平，为平津决战的胜利作出了重要贡献。之后，他挥师参加攻克太原，夺取兰州，

进军宁夏。为华北、西北各族人民的翻身解放立下了不朽的功绩。

在长达二十余年的革命战争中，杨得志同志舍生忘死，南征北战，战功卓著，表现了高超的军事谋略和指挥艺术，为新民主主义革命的胜利，为中国人民的解放事业和新中国的建立作出了卓越贡献，建立了不可磨灭的历史功勋。

中华人民共和国成立后，杨得志同志任十九兵团司令员兼陕西省军区司令员，中共中央西北局委员、西北军政委员会委员。1951年率部参加抗美援朝，先后任中国人民志愿军第十九兵团司令员，志愿军副司令员、司令员，指挥所部参加了第五次战役，1951年夏、秋季防御战役。尔后，参加指挥了1952年秋季反击作战、上甘岭战役和1953年夏季反击战役。曾荣获朝鲜民主主义人民共和国一级国旗勋章一枚、一级自由独立勋章二枚。1954年回国，入军事学院学习，兼任战役系主任。1955年后，历任济南军区司令员、中央军委委员，中共山东省委第一书记，武汉军区司令员，昆明军区司令员，国防部副部长，解放军总参谋长、总参党委第一书记，中央军委常委、副秘书长等职。1955年被授予上将军衔，荣获一级八一勋章、一级独立自由勋章、一级解放勋章。在此期间，杨得志同志把全部身心投入到保卫国家安全和加强部队全面建设上。六十年代，他组织领导济南军区部队进行大练兵，1964年率优秀军事训练尖子到北京汇报表演，接受党中央、毛主席的检阅，受到高度赞扬。他坚持我军优良传统，深入基层，奔波于边防、海防前哨，国防施工现场，带头并组织济南军区的将军下连当兵。他严格管理部队，重视作风养成，扎扎实实地加强部队的政治思想、军事技术、科研装备等全面建设。在保卫边疆的作战中，杨得志同志亲临第一线勘察地形，指挥部队执行作战任务，取得重大胜利，为保卫祖国、保卫"四化"建设再立殊勋。在1980年后任总参谋长的8年期间，他致力于我军革命化、正规化、现代化建设。参与制定了我军军事战略方针和军队发展战略；坚持把教育训练摆在战略位置，组织领导了华北军事大演习；认真贯彻邓小平同志新时期军队建设思想，注重质量建设，组织指导部队顺利进行了百万裁军。他把毛泽东同志的建军思想、建军原则，应用于新的历史条件下的部队建设，坚持政治与军事、政治与业务技术、红与专的辩证统一，用马列主义、毛泽东思想教育广大指战员，有力地促进了部队战斗力的提高。建国后，他还曾率领我军高级军事代表团出访朝鲜、泰国、孟加拉国、巴基斯坦、土耳其、美国、英国、法国、南斯拉夫、罗马尼亚、意大利、比利时、瑞士等许多国家，加强了我军与外军的了解和友谊，为扩大我国我军在国际上的影响，维护世界和平作出了积极的贡献。

杨得志同志是第一、二、三届国防委员会委员，党的第七次全国代表大会代表，第八届候补中央委员、中央委员。党的第九届、第十届、第十一届、第十二届中央委员，第十一届五中全会当选为中央书记处书记，第十二届中央政治局委员。他还是第三、第四、第五届全国人民代表大会代表。1987年10月，在党的第十三次全国代表大会上，杨得志同志当选为中央顾问委员会委员、常务委员。1988年被授予中国人民解放军一级红星功勋荣誉章。退居二线后，他仍一如既往，积极拥护、支持改革开放，热心参加中顾委的工作，经常深入农村、厂矿、学校调查研究，关心经济发展和老少边穷地区的群众生活，向地方党政领导提出过许多建设性意见。他对部队现代化建设十分关注，经常深入部队视察，教育部队要继承和发扬我党我军的优良传统和作风，全面提高部队战斗力。

杨得志同志有坚定的共产主义理想、信念和坚强的无产阶级党性，对党对人民无限忠诚，把毕生的精力献给了无产阶级革命事业。他组织观念强，执行党中央和中央军委的指示坚决，在思想上、政治上同党中央、中央军委保持高度一致。他坚决拥护党的十一届三中全会以来的路线、方针、政策，拥护以江泽民同志为核心的党中央第三代领导集体。他努力学习马列主义、毛泽东思想和邓小平同志建设有中国特色社会主义理论，坚持实事求是的思想路线，在大是大非面前立场坚定，旗帜鲜明，坚持真理，嫉恶如仇。十年动乱中，他虽受林彪、江青反革命集团的打击排斥，但仍坚持斗争，尽全力保护人民群众，保护老干部，为党和国家挽回损失。杨得志同志横戈马上数十年，善于学习、运用和宣传毛泽东思想，虚心学习和钻研现代军事科学，组织指挥过许多重要战斗、战役和大兵团行动，他有丰富的作战和和平时期建军经验，有卓越的军事才能和高超的战略运筹艺术，战功显赫，是我军从战士逐级成长起来的著名战将和优秀军事家。

杨得志同志襟怀坦白，刚直不阿，光明磊落，豁达大度。他民主作风好，时时处处以大局为重，密切联系群众，热心关心他人，待人忠厚诚恳，勇于开展批评和自我批评。团结同志，谦虚谨慎，平易近人。他自觉执行党内政治生活若干准则，廉洁自律，艰苦朴

素，保持了劳动人民的本色。他严格要求子女，教育他们继承和发扬红军的优良传统，做正直刚强的接班人。他有高度的革命事业心和责任感，深入实际，身体力行，勤勤恳恳，任劳任怨，一丝不苟，对工作极端负责。他处事果断，雷厉风行，有开创新局面的气魄和勇于创新的精神。他在病重期间，仍孜孜不倦地学习邓小平同志建设有中国特色社会主义理论和新时期军队建设思想，对党的事业和军队建设极为关注，对社会主义祖国的发展前途充满信心，表现出一个彻底的共产主义者对党、对人民的赤诚之心。

杨得志同志的一生，是光辉的一生，战斗的一生，是为共产主义事业奋斗不懈的一生。他的逝世，是我党我军无可挽回的重大损失。

杨得志同志和我们永别了！他的丰功伟绩将永载史册。他那坚韧的革命精神，崇高的革命品德和艰苦朴素的作风，将永远铭刻在人们心中！

杨得志同志永垂不朽！

刘海粟

刘海粟(1896－1994)：我国杰出的美术教育家和艺术大师不幸于1994年8月7日在上海逝世。

饮誉海内外的我国杰出美术教育家和艺术大师刘海粟，1994年8月7日在上海走完他将近一个世纪的人生旅程。

刘海粟先生1896年3月16日出生于江苏省常州市。他是我国新美术运动的拓荒者、现代艺术教育的奠基人。1912年，他与同学张聿光等创办上海图画美术院，1921年改名上海美术专门学校。这是中国教育史上第一所正式美术学院。他学贯中西，艺通古今，中国画、油画、诗词、书法、美术史论等等，无一不成就卓著。

他将自己的一生融于祖国的美术事业中。90岁时，他还十上黄山，并且登娄山关天险，访遵义会议故址……纵笔挥写，抒发情怀。这几年，他客居香港，遍游新加坡、日本、德国等地，或讲学、或授艺、或举办画展，将中国艺术广泛介绍给世界各国。美国、意大利、香港等十余个国家和地区曾授予他各种荣誉、勋章和称号。

今年2月28日，海粟老人回到上海。5月，老人因身体不适住进华东医院。8月6日下午，病情突然恶化，终因心力衰竭抢救无效，于8月7日凌晨逝世。

8月18日，上海龙华殡仪馆吊唁大厅，显得十分拥挤。如潮的人流，一早涌向这里，为艺术大师刘海粟送行。

海粟老人将近一个世纪的人生，是与中国美术事业连在一起的。

而今，他静卧于一片常青的棕竹丛中，四周撒满了鲜花。

“昔日鹏翼扶摇，刘郎年少，丹青染出新天地；而今斗柄折损，海翁已去，江山顿失老画魂。”百岁画家朱屺瞻书写的挽联，表达了人们的哀思。

爱新觉罗·溥杰

爱新觉罗·溥杰(1907－1994)

第八届全国人大常委会委员、全国人大民族委员会副主任委员、全国政协文史资料委员会专员爱新觉罗·溥杰先生遗体3月7日在北京八宝山革命公墓火化。溥杰先生是因病于1994年2月28日在北京逝世，享年87岁。

爱新觉罗·溥杰先生，1907年4月16日出生在北京，满族，是清朝末代皇帝爱新觉罗·溥仪的胞弟。幼年在醇王府作溥仪伴读。1929年后，被送往日本东京学习院、日本陆军士官学校学习。1935年回东北后，在日军扶植的伪满洲国任军职。1937年与日本国王亲侯爵嵯峨实胜之女嵯峨浩结婚。1945年日军投降后，与溥仪一道被苏联红军俘获，1950年8月移交我国政府关押，接受改造，1960年11月获特赦释放。溥杰先生获释后，受到了党和政府无微不至的关怀和照顾。60年代曾受到周恩来总理的亲切接见。在周总理的关怀下，得与离别多年，远在日本的妻子女儿在国内团聚。1962年5月起，溥杰先生担任全国政协文史资料委员会专员，北京市政协委员。1978年后，他当选为第五届、六届、七届、八届全国人大代表，第六届、七届、八届全国人大常委会委员、全国人大民族委员会副主任委员。溥杰先生从一个封建皇弟转变为新中国公民进而成为人民政权最高立法机关的成员，表明了中国共产党改造社会、改造阶级的伟大气魄，也表明溥杰先生追求真理，向往光明的品德。

溥杰先生拥护中国共产党，热爱社会主义祖国。作为全国人大民族委员会副主任委员，他认真履行人民代表的职责，对进一步做好民族工作提出了许多宝贵的意见，为维护祖国统一，加强民族团结作出

了积极的努力。

溥杰先生长期致力于中日和平友好事业，曾多次出访日本，热情接待来访的日本各界朋友，积极介绍我国的改革开放和现代化建设的伟大成就，为促进中日友好倾注了大量心血。1991 年，日本立命馆大学授予他名誉法学博士学位。

溥杰先生是海内外知名的书法家，诗词自出胸臆，感情真挚，意境优美，传世有《溥杰诗词选》。

按照溥杰先生生前遗愿，他的骨灰将撒在中国大地。

为了感谢党和国家对溥杰先生的长期关怀，溥杰之女委托全国政协将自己继承的部分遗产捐献给国家。

流行风

背景介绍

1994年中国电影界没有什么轰轰烈烈的题材，但在电视方面却出了几部好剧。首先是大型电视连续剧《武则天》的播出，引发了人们不同凡响的评论。该剧以“武则天”这一特殊女性的情感历程为主导，演绎了一代女皇成长的坎坷经历，尤其在人物内心世界的刻画上更是栩栩如生。然而人们对“武则天”这一历史人物的评价仍然是褒贬不一，众说纷纭。

在流行音乐方面，港台流行歌曲虽说还有一定的吸引力，但终究没有持久的魅力，而一首《涛声依旧》却让大陆人哼哼数月。老狼的一首《同桌的你》也吸引了众多的歌迷。

大型电视连续剧《武则天》

贞观15年秋夜，武媚娘第一次受唐太宗“宠幸”。十几岁天真烂漫的女孩一夜之间变成了女人，从此饱尝了宫廷生活的无情和残酷，几次死里逃生。太宗死后武媚娘被赶入感业寺，落发为尼，受尽凌辱。后因怀孕被高宗接进宫中，再次由侍女成为才人、昭仪；她亲手扼杀了女儿嫁祸王皇后，击败宰相长孙无忌，终于成为皇后。一系列宫廷斗争险象环生，她与高宗相互依存又恨爱交加。武媚娘以她卓越的政治才能逐渐掌握实权，直到垂帘听政。但因她身为女人却受到朝臣们和自己的丈夫、儿子的激烈指责和攻击。高宗死后她不得不孤军奋战，废黜太子，任用酷吏血腥镇压，把大唐天下变成了武周帝国，成为空前绝后的一代女皇。虽然已君临天下，但渐入老境，无法排遣极端的孤独和空虚。整日纵情声色，同时又为了皇位继承人处心积虑，最后不得不把武周天下拱手让给儿子，重又恢复了李家王朝，完成了她艰辛、离奇痛苦又辉煌的一生。

此剧以“武则天”这一特殊女性的情感历程为主导，刻画了一群栩栩如生的历史人物，着重表现他们的情感纠葛，生与死、爱与恨，环环相扣，引人入胜。

电视剧《年轮》

45集电视连续剧《年轮》着力塑造了几位共和国同龄人的形象，展示了他们的曲折经历和他们对国家民族、朋友亲人那种真挚的感情。在他们的身上浓缩了共和国的历史，积淀了我们民族自强不息的精神。

该剧播出后，观众反映强烈。观众被剧中所描写的亲、友情、爱情、美好的民族传统道德、高尚的人生观念和真挚的人际关系所深深感动。是的，美好的情愫是人们追求和响往的，只有人与人之间的友爱和团结，才会使人的力量和智慧显得强大。

材料：

·关于《年轮》的创作断想

关于《年轮》的创作断想

梁晓声

说真心话——我总希望情形是那样的——当自己的作品（无论小说亦或电视剧）面世之时，自己能够与传媒保持一定的距离，隐在自己作品的背后，默默地、虚心地倾听各方面的反映，各方面的意见，倾听那些喜欢的或者不喜欢的原因，从中总结成功的或者失败的原因，认真品味成功的欣慰和失败的教训——那是多么明智又是多么好的一种感觉呢？

然而传媒总是要锲而不舍地捕捉住某些一时引起“轰动”效应的现象和一时成为“热点”的话题，迫使作者就范于它的“关照”之下。它的热忱往往是比大众的热忱还高的。于是我也没法例外。于是创作了一部《年轮》的梁晓声，便就《年轮》而似乎喋喋不休起来。一忽儿来一篇“絮语”，一忽儿一篇“补白”，一忽儿一篇“断想”了……

首先我想说，《年轮》被较广大的电视观众所喜欢，是我非常欣慰非常高兴的事。真的，我从来也没有因自己的作品被大众所喜欢而如此欣慰如此高兴。也许只有我第一次获全国小说奖那份儿欣慰和

高兴可与此次相比。因为近年来，亲情、友情、爱情，美好的民族传统道德和高尚的人生观念，真挚的人际关系，在我们的现实生活中似乎在大面积地坏死，人们对此无奈而又精神迷惘，在惆怅中不觉地麻木了心智，这现象使我深感震惊。所以我想，电视连续剧是最能够直接影响广大民众心灵的"大文化"形式之一种，那么就让我运用这一种朴素的形式，做我理应做的一点点事吧。《年轮》是我亲自动笔写的第一部长篇电视剧。正是我以上的想法促使我写它。1982年我第一次获全国短篇小说奖，是因个人的创作水平得到了社会公认而欣慰。这一次完全不是，这一次乃是因为我通过《年轮》所企图呼唤的原本属于我们生活中的某些美好情愫，被公众最大限度地认同了。这使我认识到，广大的公众其实是很舍不得完全从自己内心里丢弃掉某些美好的情愫的。他们是很明白很清楚那些美好情愫在我们生活中的意义和价值的。这也使我感到，作为小说家，编剧，如能通过自己的创作向生活中注入美好，被公众接受了，多多少少地影响了他们，同时对自己的心灵也进行了一次洗涤，那么，他所付出的精力、时间和心血，便是很值得的了。

其次我想说，《年轮》这部电视剧，其实不是我的。曾属于我的只不过是剧本，是一些写满了字的稿纸罢了。是北京电视台的领导们的坚定的决策，是剧组全体参与人员的努力，才使一些写满了字的稿纸变为一部电视剧。才使个体的平面的创作，变成了集体的立体的电视剧。我所感到的欣慰，更是为在拍摄制作过程中付出了心血的全体剧组成员们感到的。

《年轮》受到的喜欢，说明了这样一点——我们的广大电视观众，是那么的好，那么的可爱，只要他们从剧中体会到了某种真诚，某种美好，他们就乐于拥抱住那一种真诚那一种美好，对一部剧所存在的艺术性、思想性方面的缺憾，持很大的宽容态度了。这是一种厚爱。如果把这种厚爱变成为沾沾自喜的资本的话，是很可笑的。只能以今后更真诚更认真的创作，来回报公众的厚爱才对。这也是我这个编剧，对全剧组成员一而再，再而三的告诫。事实上，我自己比最挑剔的观念，最细心的评论者，对《年轮》指出的不足更其多。一部分，甚至主要部分的缺憾，是我这个编剧的创作责任。另有一部分，是导演、制片和剧组其它方面人员应付的责任。客观原因很多，主观原因也不少。我也是一而再，再而三地向导演、制片指出了。同时坦诚地剖析了自己创伤上造成缺憾的原因。对于我和剧组成员们来说更应总结的是哪些地方没拍好，为什么？……

我想，由我来指出《年轮》的缺憾似乎最具说服力。剧本创作方面的缺憾我已一而再再而三地在不同场合谈到过。摄制方面的缺憾，我想主要有以下方面——1. 全剧几乎不见灯光的运用。因而摄影显得功倍事半。我们几乎指不出，哪一场剧灯光运用的魅力，给我们留下了什么印象。没有灯光运用的巧妙衬托，只有镜头的移动，摄影仍不能达到较好的水平发挥。2. 全剧几乎不见美工的作为。只有布景，没有美工。所以，画面也就缺少构图感。这极需美工为摄影提供和营造出足以形成艺术构图的环境条件。3. 剪辑松散。非是总体松散。而是从第十二、三集至二十集前后显得松散。这一点，首先暴露出的是剧本创作在这些集数中的松散。其次说明导演对剪辑的"监督"和要求太不够。二次播出前尽量"修改"了这些地方，相信会好些。4. 有些演员的有些段台词拍摄时没背下来，一边听提词，一边说台词——因而造成语调拖长的感觉……

拍一部剧，好比掬一捧水。十指并得越紧，流失越少，流失了一点一滴，都会留下缺憾的。我愿与《年轮》全组朋友共勉，在二次合作中，争取以更认真仔细的剧作报答观众对《年轮》的厚爱……

歌曲《涛声依旧》

（男声独唱）　陈小奇词

带走一盏渔火让它温暖我的双眼，
留一段真情让它停泊在枫桥边。
无助的我已经疏远了那份情感
许多年以后却发觉又回到你面前。

流连的钟声还在敲打我的无眠，
尘封的日子始终不会是一片云烟
久逢的你一定保存着那张笑脸。
许多年以后能不能接受彼此的改变？

月落乌啼总是千年的风霜，
涛声依旧不见当初的夜晚。
今天的你我怎样重复昨天的故事，
这一张旧船票能否登上你的客船？

（毛宁演唱）

歌曲《同桌的你》

（男声独唱） 高晓松词曲

明天你是否会想起昨天你写的日记，
明天你是否还惦记曾经最爱哭的你。
老师们都已想不起猜不出问题的你，
我也是偶然翻相片才想起同桌的你。
谁娶了多愁善感的你，
谁看了你的日记，
谁把你的长发盘起，
谁给你做的嫁衣。

你人前总是很小心问我借半块橡皮，
你也曾无意中说起喜欢和我在一起。
那时候天总是很蓝日子总过得太慢，
你总说毕业遥遥无期转眼就各奔东西。
谁遇到了多愁善感的你，
谁安慰爱哭的你，
谁看了我给你写的信，
谁把它丢在风里。

从前的日子都远去我也将有我的妻，
我也曾给她看相片给她讲同桌的你。
谁娶了多愁善感的你，
谁安慰爱哭的你，
谁把你的长发盘起，
谁给你做的嫁衣。

（老狼演唱）

历史花絮

千岛湖事件

1994年4月1日清晨8时05分，浙江省淳安县公安局接到报案：千岛湖内有一艘失火游船！县委、县政府和公安机关立即调集消防中队、医务人员赶赴现场灭火救援。同时展开的调查核实表明：这艘名为“海瑞”号的游船载有台胞旅游团，3月31日离开安徽深渡到千岛湖，预定当晚在淳安县茶园镇毛竹源码头上岸。船上的24名台胞游客、2名导游、6名船员全部遇难。

这一事件引起党中央、国务院的高度重视，对事件处理做了重要指示，要求认真处理好善后工作，迅速查明事故原因。国务院台办、公安部、交通部等部门立即派员赶到现场。浙江省、杭州市迅速成立事故现场处理小组。迅速展开善后处理和案发原因的调查。

4日，遇难台胞家属50余人赶到淳安县，与浙江省、杭州市的民政、旅游等部门共商善后事宜。刘锡荣副省长和海峡两岸关系协会副秘书长刘刚琦等前往台胞住宿处吊唁罹难者，慰问罹难者亲属。浙江方面请来灵隐寺主持继云法师为遇难者做了法事。6日下午，在台胞家属护送下，遇难台胞遗体运抵桐庐县殡仪馆火化。骨灰由家属携回台湾。

千岛湖事件发生后，台湾岛内一些官员和政治人物，自4月2日开始纷纷发表措词强烈的指责，将此事说成政治事件。4月12日，台湾“陆委会”宣布“即日起暂时停止两岸文教交流活动”、“自5月1日起停止民众赴大陆旅游”。岛内台独分子借机煽动“台湾独立”。

经过细致的调查，公安机关确定这一事件是一起有预谋、有准备的特大图财害命案，并正式立案侦察。4月20日，案犯吴黎宏、胡志瀚、余爱军被依法逮捕。6月3日，杭州市人民检察院向杭州市中级人民法院就千岛湖抢劫、故意杀人案提起公诉。6月10日，杭州市中级人民法院公开审理千岛湖抢劫、故意杀人案。在280多个座位的旁听席上，坐满了受害者家属和当地群众。

在此期间，海协三次发函邀海基会人员及专家来杭听取办案专家介绍详细案情。5月8日，海基会副秘书长许惠祐带6位鉴识刑侦专家和法医、律师以及7位遇难者家属来杭，听取详细案情介绍，并赴出事现场。

在法庭审理中，三被告分别供述了犯罪准备、作案过程、分赃过程，在人证、物证面前，对自己的犯罪事实供认不讳。

阴谋始于1993年9、10月间。无证从事摩托艇营运的22岁的吴黎宏与自动离职职工胡志瀚为还债和挥霍，开始密谋抢劫他人钱财，此后又纠集了无证从事个体摩托艇营运的余爱军。他们多次策划抢劫的时间、地点、对象、手段及抢劫后沉船杀人灭迹的方案，并准备了猎枪、子弹、炸药、斧头、匕首等凶器和其它作案工具。1994年3月31日16时许，三人携带作案工具，从千岛湖镇西园码头乘摩托艇到中猴岛附近水域窥测目标，17时30分许，遇“海瑞”号游船经过，三人驾船尾随。到阿慈岛附近水域，余爱军和胡志瀚蒙面登上游船，余爱军手持猎枪冲到驾驶室，朝天开枪恐吓船员，将船员赶至底舱。胡志瀚冲入中舱，一斧头剁在桌上，威胁游客：“把钱拿出来，不伤害你们生命！”吴黎宏拴好摩托艇后，端着猎枪冲上游船并鸣枪示威。在他们的威逼欺骗下，6名船员、2名导游先后到底舱，游客交出钱物后也先后被诱骗到底舱。通往底舱的铁梯被扔进湖中，底舱门被铁丝拧死。案犯将游船开到黄泥岭水域深水区，把钱物移到摩托艇后，按预定方案沉船，打开游船上的消防栓，欲向底舱灌水，没有得逞。于是，吴黎宏向底舱扔了一包炸药，但未爆炸。面对求生的游客，三歹徒凶相毕露，向底舱连开数枪，又扔下两包炸药。爆炸声起，油柜边起火，吴黎宏从摩托艇上取来一桶汽油，倒向底舱，刹那间大火从底舱喷出，四散漫延，吴黎宏、余爱军的头发被烧。他们扔掉已燃烧的汽油桶，驾艇逃离现场。途中将斧头、匕首及作案时穿的

衣服扔进湖中。当夜三犯逃到胡志瀚暂住处分赃。

法网恢恢，疏而不漏，罪犯终难逃法网。6月12日上午8时30分，杭州市中级人民法院宣布一审判决，以抢劫罪分别判处三犯死刑，剥夺政治权利终身；以故意杀人罪分别判三犯死刑，剥夺政治权利终身；两罪并罚，决定分别对三犯执行死刑，剥夺政治权利终身。

千岛湖事件是两岸交流以来最大的涉台刑事案件，在这一事件水落石出真相大白之后，人们看到，在海峡两岸之间，由于长期隔阂和社会制度的差异，在看待一些问题的观念和处理方式上存在着差异，由此引起的误解也会存在。正因如此，更应该通过进一步扩大交流，加强沟通来更快地增进相互了解和理解，在处理两岸的具体事务时，务必从两岸关系的大局出发，本着维护两岸人民的根本利益，以实事求是的态度面对问题、解决问题，防止有人存心借题发挥，破坏两岸关系。

（选自《中华人民共和国国史全鉴》第7224页，团结出版社，1996年）

全国最大的招生受贿案

1994年5月9日，原四川泸州市大中专招生委员会办公室副主任石仁富因招生受贿被依法执行枪决。

1984年1月，石仁富任泸州市大中专招生委员会办公室副主任后，开始利用工作之便向考生或家长索要收受高档烟、酒、皮鞋、金戒指等物品。1988年招生办公室新增加大中专委培工作。石仁富把这一神圣职责当作中饱私囊的手段，不顾上级三令五申，违反规定，把考生录取通知书分科别类排好队带回家，然后逐个通知考生家长到他家中去取，借机索要和收受钱物。

1990年至1993年，石仁富利用其主管招生工作之便，在为考生提供信息、联系学校、解决委培名额等过程中，借口跑路要差旅费、找人帮忙要招待费、活动费和向考生家长“借钱”购买房子等为名，先后向400多名考生家长索要和收受现金达4万余元，此外，石仁富还有33万余元巨额财产不能说明合法来源。对石仁富的违法违纪行为，上级主管部门曾多次提出严肃批评，但他贪得无厌，不思悔改，终于酿成一起建国以来全国最大的招生受贿案。

泸州市中级人民法院受理此案，经审理认为，石仁富利用职务之便，收受和索取他人财物的行为已构成受贿罪，且受贿数额特别巨大，情节特别严重，依法应予以严惩。根据《刑法》和全国人大常委会《关于惩治贪污罪贿赂罪的补充规定》的规定，以受贿罪判处石仁富死刑，剥夺政治权利终身；以巨额财产来源不明罪，判处石仁富有期徒刑4年，数罪并罚，决定执行死刑，剥夺政治权利终身。石仁富受贿所得41万元和不能说明来源的33万共74万元予以没收。石仁富个人所有的8.8万余元予以没收。宣判后，石仁富不服，提出上诉。四川省高级人民法院于1994年3月29日二审作出终审判决，驳回上诉，维持原判，并依法报请最高人民法院复核。经最高人民法院核准，泸州市中级人民法院在泸州对石仁富执行枪决。

（选自《中华人民共和国国史全鉴》第7220页，团结出版社，1996年）

中国银行首次发行港币

中国银行是中国一家历史最悠久的银行。其前身是清朝政府时的大清银行，1912年改名为中国银行。中国银行在国内的机构网点有8894个，并在18个国家和地区设有各类机构。截至1993年末，中国银行的资本额已达300亿元，资产总额达17312.69亿元，实现利润98.39亿元。目前，中国银行已同世界上172个国家和地区的1517家银行的总行及其2411家分支机构建立了业务代理关系，与世界上数百家大银行保持着经常性的资金往来。在世界各大银行中，按资本额计算，中国银行排名第十一位。长期以来，中国银行以其雄厚的实力和稳健的经营，在广大的银行同业和客户中树立了良好的信誉和形象。香港中银集团是中国银行最大的海外银行集团，也是香港第二大银行集团，现有分支机构350多家，遍及港岛、九龙和新界，已成为加强香港和内地经济联系的重要纽带。

1993年港府批准了中国银行参与发钞的申请，并通过了有关法律文件，从而使中国银行成为除汇丰银行和渣打银行之外的第三家发钞银行。

1994年5月2日，中国银行发行港币庆祝典礼和剪彩仪式在香港中银大厦隆重举行。中国银行发行的港币本日起在香港正式流通。

中国银行计划1994年发行30亿港币，相当于香港港币现钞流通量的4%。中国银行发行的港币

共有 5 种面值，即以橙黄色为主的 1000 元、以棕色为主的 500 元、以红色为主的 100 元、以紫色为主的 50 元和以蓝色为主的 20 元。其主色调和规格基本与汇丰和渣打银行现在流通的钞票一致。这 5 种面值钞票正面采用的花卉和背面的主题图案及其寓意是：

1000 元：紫荆花是香港的市花，也是香港的象征；从太平山顶眺望维多利亚港全景，表现香港这颗“东方之珠”的多姿多彩。

500 元：牡丹花在新春争艳，寓意富贵；葵涌货柜码头的一角及九龙远景，体现香港的贸易发展和香港作为国际航运中心及自由港的地位。

100 元：荷花在仲夏前盛开，寓意廉洁、高尚；文化中心及尖东全景，展示香港文化、艺术与旅游的发展。

50 元：菊花在金秋逸姿，寓意健康与幸福；香港海底隧道繁忙景象及九龙远景，展现香港国际贸易地位和商业繁华。

中国银行参与港币发行，显示了对香港社会的责任承担，它不仅有利于香港币值和货币制度的稳定，同时也有利于香港国际中心地位的巩固，而且更利于香港货币体系的延续和平稳过度。

（选自《中华人民共和国国史全鉴》第 7214 页，团结出版社，1996 年）

唐树备台湾行

1993 年 4 月“汪辜会谈”签署的《两岸联系与会谈制度协议》规定，海协和海基会两会的副会长和副董事长每隔半年应分别在大陆和台湾举行一次例会。因台湾方面将此与两会三项事务性商谈挂钩，导致 1993 年底对唐树备赴台先邀后拒。1994 年 2 月，焦仁和到北京与唐树备举行两会负责人商谈，双方本已达成对解决一些问题的共识，但焦仁和返台后，台方又推翻了部分共识，致使 1994 年 3 月间举行的两会第四次事务性商谈又一次未能取得成果。“千岛湖事件”发生后，台湾当局借题发挥，采取限制台胞到大陆旅行，暂停两岸文教和经贸交流活动，单方面停止两会事务性商谈等错误做法。同时，台湾高层领导人又大搞所谓“务实外交”，接连发表有违“一个中国”原则的谈话，使两岸关系一度出现倒退。6 月份以后，岛内要求台湾当局检讨、调整大陆政策的呼声增加，不少民众反对台湾当局借偶发事件阻挠两岸交流。辜振甫、焦仁和等人士提出，两岸交流不宜中断，应增加高层的接触沟通。在此背景下，1994 年 8 月 3 日海协常务副会长唐树备应邀首次赴台同海基会副董事长兼秘书长焦仁和举行会谈。

会谈的主要内容是三项事务性议题，即“违反有关规定进入对方地区人员之遣返及相关问题”、“两岸劫机犯等遣返事宜”以及“协商两岸海上渔事纠纷之处理”。从 8 月 4 日到 7 日，在双方的共同努力下，1993 年一年多的五次事务性会谈中一直未能解决的分歧，在这次会谈中取得了突破性的进展，全部取得共识，并决定尽快签署协议。双方发表了《台北会谈共同新闻稿》。

唐树备赴台前后一再表示，此次同海基会焦仁和先生会谈，“完全是为解决两岸同胞所共同关注的一些切身利益的问题，根本不涉及政治问题”。唐树备抵台首日就在记者会上提出“沟通万岁”。然而台湾有关方面却在部署接待唐树备访问时，提出要“借机反制中共的统战”，并对台湾媒体提出不做专访、不做现场转播、不大幅报道的“三不”要求。民进党一些人还对会谈进行了骚扰。但唐树备台湾之行得到了绝大多数岛内民众和岛内外舆论的关切和支持。

唐树备此行还拜会了海基会名誉董事长孙运璇先生和董事长辜振甫先生，转达了海协会长汪道涵对辜先生早日访问大陆、举行第二次“汪辜会谈”的期待。

（选自《中华人民共和国国史全鉴》，第 7210—7211 页，团结出版社，1996 年）

中国在第十二届亚运会上取得好成绩

1994 年 10 月 2 日至 16 日，鏖战 15 天的第 12 届亚运会在日本广岛落下帷幕。

亚运会期间，广岛赛场先后 137 次奏响中华人民共和国国歌，289 次升起鲜艳的五星红旗，在闭幕式上，亚奥理事会主席法赫德将以他父亲的名字命名的法赫德杯奖给本届亚运会表现最突出的代表团——中国代表团。

15 个日日夜夜，中国体育代表团健儿们团结奋斗，在亚运会赛场内外竞技水平高，精神风貌好，将“团结、友谊、进步”的亚运宗旨付诸行动，比赛场上创造优异成绩。成绩、精神文明双丰收。华夏健儿再一次证明，他们在亚细亚体坛保持着盟主地位。

在体操、跳水和女子游泳、女子中长跑等项目

中，我国选手继续保持着世界先进水平。在男子足球等项目上取得了多年来人们企盼的重要突破。

为此，《人民日报》发表评论员的文章《弘扬夺金牌精神》，祝贺中国体育代表团在广岛亚运会创造优异成绩。文章在肯定成绩的同时，指明下一个目标是1996年亚特兰大奥运会。希望体育健儿以“更上一层楼”的高标准严格自律，以“更快、更高、更强”不断激励自己，在奥运会和世界赛场上，壮中华国魂，扬亚洲雄风。

评论员文章指出：国家繁荣，体育兴盛。发展体育运动是社会主义建设事业的组成部分，体育健儿取得的丰硕成果振奋人心。我们要弘扬夺金牌精神，把我国体育健儿的精神财富，作为进行爱国主义教育的生动教材，用以鼓舞在改革开放和社会主义现代化建设各个领域、各条战线奋战的全国人民不断进取、再创佳绩。

（选自《中华人民共和国国史全鉴》第7223页，团结出版社，1996年）

共和国档案

第七届全国图书"金钥匙"奖揭晓

被称为出版界图书"百花奖"的全国图书"金钥匙"奖迄今已成功地举办了七届。新闻出版报、博览群书、中国出版、文汇读书周报等9家报刊共同主办的本届评奖已揭晓。160种优秀图书分获一、二、三等及优胜奖，100余家出版社的图书榜上有名。

人民出版社《邓小平思想论》等10种书获一等奖；中共党史出版社《中国共产党的七十年》(简本)等20种图书获二等奖；中共中央党校出版社《周恩来——智慧·勇气·忠诚的化身》等30种书获三等奖。另外，还有中共中央党校出版社《演讲学十讲》等100种书获优胜奖。与此同时，在评选活动中产生的"读者奖"的三等奖分别为湖北沙市市东区湖北沙市印染厂职工吴克胜及河南柘城县中学高二·四班学生董红印所获得。"读者奖"的一、二等奖空缺。

据本届"金钥匙"图书奖评选负责人介绍，此次获奖图书及评选结果有以下特点：

第一，研究邓小平同志建设有中国特色的社会主义理论的图书占获奖图书的第一位，计有5种，内容包括经济思想、教育思想、国际战略思想等各方面。同时，毛泽东、周恩来等伟人题材的图书在获奖图书中亦占有相当大的比重。

第二，此次评奖为历届评选中选票回收最高的一次。据统计，回收有效选票1.1万余张。参评人员构成中，各阶层、职业均有分布，年龄构成较以前历届趋向年轻。而获"读者奖"的两位读者职业分别为企业职工和在校学生，充分反映了我国基本读者群的构成已愈来愈分布广泛，文化程度则有所提高。

第三，此次获奖出版社达百家以上(参评社为177家，共有图书706种)，获奖图书门类齐全，基本涵盖出版各个门类，也反映出出版界面向广大读者出书及读者欣赏情趣的多样化。

我国中学生在国际数、理、化、信息、生物学奥林匹克竞赛中共获得十三枚金牌、八枚银牌

7月9日，第6届国际信息学奥林匹克竞赛在斯德哥尔摩结束，中国参赛的4位选手获三金一铜的优异成绩。

来自51个国家和地区的189名选手参加了这次比赛。

中国队的成绩按总分计，名列第二。

7月10日，第26届国际化学奥林匹克竞赛经过两轮激烈的比赛后，结果在奥斯陆揭晓，我国参赛的4名选手获得两枚金牌和两枚银牌的优秀成绩。

获得金奖的李帅格和黄永亮同学均为我国湖南师范大学附中应届高中毕业生，获得银牌的丁胜和唐海峰同学分别是北京大学附中和江苏省无锡市一中的应届高中毕业生。黄永亮同时还获得理论竞赛最佳成绩奖。本届比赛于5日和7日在挪威奥斯陆大学化学系进行。来自41个国家和地区的156名学生参加了比赛，其中19名获金牌，33名获银牌，48名获铜牌。国际化学奥林匹克竞赛是面向中学生的一种国际化学竞赛。

第25届国际物理奥林匹克竞赛7月12日在北京大学拉开帷幕。来自45个国家和中国台北的代表队以及1个个人代表队，将参加历时7天的角逐。

国务院副总理李岚清题词，祝这次竞赛取得圆满成功。国家教委副主任、竞赛组委会副主席柳斌在开幕式讲话中，代表中国政府和组委会对来自四大洲的参赛队表示热烈欢迎。

7月18日，第25届国际物理奥林匹克竞赛降下帷幕。中国选手摘取4枚金牌。

获得金牌的4名中国选手是上海华东师大二附中的杨亮、河南郑州一中的韩岩、四川重庆巴蜀中学的田涛和北京四中的饶京翔。其中，杨亮以44.30分获得个人最高总分奖。另两枚金牌分别由英国的克利斯托弗·约丁森和德国的卡斯顿·盖克勒获得。

这次竞赛评出银奖5名，铜奖22名。中国湖南长沙一中的黄英在银奖中名列榜首。至此，中国选手自1986年首次参赛以来，已先后有43名选手参赛并全部获奖。其中22人获金牌，11人获银牌，8人获铜牌，2人获表扬奖。

伊朗选手亚沙曼·法尔赞在这次竞赛中被评为最佳女生奖。组委会还向理论或实验考试成绩优异者颁发了特别奖。另有37名选手获得表扬奖。

这届竞赛组委会主席、国家教委主任朱开轩代表中国政府、竞赛组委会和国务院副总理李岚清对这届竞赛取得圆满成功表示热烈祝贺。

著名物理学家、全国政协副主席朱光亚在讲话中称，物理学是自然科学大厦的重要基石之一，又是科学体系中最辉煌、最富有魅力的部分。作为一位已进入老年的物理学家，他从历届的物理奥林匹克竞赛看到，在我们的后面有这样一支充满活力、大有希望的青少年物理爱好者的队伍，深感欣慰和鼓舞。

全国人大常委会副委员长王光英、卢嘉锡，国际物理奥林匹克竞赛委员会秘书长高日科夫斯基和我国一些著名科学家为获奖者颁奖。

7月19日，第35届国际奥林匹克数学竞赛结果在香港揭晓，中国队以3枚金牌、3枚银牌的成绩获得团体赛总分第二。

夺得团体赛总分第一的是美国队，他们派出的6名参赛队员全部获得金牌。

中国队获满分金牌的队员为姚健钢、张健、彭建波，他们分别来自北京人大附中、上海建平中学、湖南师大附中。另3名获银牌的中国参赛队员是：上海师大二附中的王海栋、北京大学附中的奚晨海、四川内江安岳中学的李挺。与此同时，中国台北队和香港队也在竞赛中分别取得4银1铜和2银4铜的较好成绩。

7月26日，我国中学生代表队近日参加国际数学、物理学、化学、信息学和生物学奥林匹克竞赛，23名选手全部获奖，共摘取了13枚金牌、8枚银牌和2枚铜牌。在欢迎会上，国务院副总理李岚清向获奖学生及辛勤培育他们的老师表示热烈的祝贺。

他说，虽然这次获奖的是少数人，但代表了我国青少年学生的水平，更增强了我们对自己的信心，证明我们中国人是有志气、有能力、有聪明才智的。这次活动更深的意义还在于体现了邓小平同志的那句话，我国的兴旺发达靠科技，发展科技靠教育。我们一定要把人才的培养、教育的发展摆在优先发展的战略地位。教育科技事业搞好了，我们的各项事业就会更好、更健康地发展。李岚清勉励同学们再接再厉、奋发图强、继续努力学习、德智体全面发展。他同时向辛勤耕耘在教育战线，不为名不为利，一心培养桃李的老师们表示敬意。

据了解，各奥林匹克代表队的具体成绩如下：数学竞赛获3枚金牌、3枚银牌，团体总分名列第二；物理竞赛获4枚金牌、1枚银牌，总成绩居各队之首；化学竞赛获2枚金牌2枚银牌；信息学竞赛获3枚金牌、1枚铜牌；生物学竞赛获1枚金牌、2枚银牌、1枚铜牌。

欢迎会上，中国科技发展基金会负责同志向全体参赛学生颁发了奖品。美国IET基金会为获得金牌的选手颁发"逢茎奖"和奖学金。

（据7月11、12、13、19、20、27日《人民日报》）

文化部第四届文华奖评选在京揭晓

4月5日揭晓的文化部第四届文华奖戏曲一枝独秀，获得此次文华大奖的是浙江小百花越剧团的《西厢记》、江西省赣南采茶戏剧团的《山歌情》、福建省泉州市高甲戏剧团的《大河谣》，话剧、歌剧、舞剧、儿童剧、歌舞乐舞大奖空缺。

青海、新疆、西藏、海南四省区至今与文华奖无缘，文化部直属院团今年与文华大奖无缘，引起了有关部门的重视。

获得文华新剧目奖的有：《一夜皇妃》（吉林）、《金龙与蜉蝣》（上海）、《富贵图》（山西）、《荷花洲头》（湖北）、《陈太爷选婿》（广东）、《契丹女》（内蒙古）、《玉蜻蜓》（福建）、《刘氏四娘》（四川）、《阿盖公主》（云南）、《关公与貂蝉》（山西）、《甲申祭》（湖南）、《袁凯装疯》（天津）、《布衣毛润之》（湖南）、《贵人遗香》（江西）、《能人百不成》（河南）、《OK，股票》（上海）、《十三世达赖喇嘛》（河北）、《女村长》（宁夏）、《李大钊》（总政）、《北京往北是北大荒》（黑龙江）、《灵魂出窍》（青艺）、《南越王》（广东）、《山那边儿》（北京）、《陈小虎》（山东）。武汉歌舞剧院的《楚韵》获文华新节目奖。

曾昭弘等17人获文华剧作奖，杨小青等17人获文华导演奖，程云等7人获文华编导奖，顾达昌等12人获文华音乐创作奖，罗志摩等17人获文华舞台美术设计奖，茅威涛等30人获文华表演奖。文华词作奖空缺。

第四届中国新闻奖揭晓

第四届中国新闻奖近日揭晓。本届获得一等奖的16件作品、二等奖的49件作品，三等奖的95件作品，突出了时代的主旋律，较深刻地反映了我国建立社会主义市场经济和建设社会主义精神文明过程中开拓前进，丰富多彩的社会生活。

中国新闻奖是我国综合性年度优秀新闻作品最高奖。本届获奖作品质量同往年相比有较明显提高，特别是在评论、通讯等方面。获奖的广泛性也有较明显的增强。人民日报的《加强和改善宏观调控，积极促进改革与发展》，新华社的《中国投巨资加快长江沿岸地区开发》，经济日报的《为什么要整顿金融秩序》，长江日报的《武钢近7万人不再吃"钢铁饭"》，新民晚报的《中国质量的一座丰碑》，上海电视台的《邓小平同志和上海各界人士共度新春佳节》等重大题材的作品都获得一等奖。社会主义精神文明建设和先进人物报道有显著加强。中央人民广播电台的《人民崇尚这颗星(徐洪刚)》、《拜金主义要不得》，解放军报的《战士义勇非凡，人民恩重如山》，中央电视台的《牡丹集团厂庆新办》及山西电视台的《农民要减轻自身负担》等均获一等奖。

由中国记协主办，吉林省记协等单位协办的这届中国新闻奖的评选，是7月下旬在吉林省长春市举行的。各地记协和中央各新闻单位推荐各类参评作品500件。评委们用投票方式评选出各类获奖作品。

(据8月19日《人民日报》)

1994年中国十大科技新闻

根据一批中国科学院院士、中国工程院院士和科技界、新闻界权威人士的投票推荐，科技日报、新华社国内部、中央人民广播电台科教部、人民日报教科文部、光明日报科学部、经济日报科教部和四通集团公司联合评出1994年中国十大科技新闻(按报道时间先后为序)。

1. 中国科学院院长周光召率团赴台湾，参加"1994海峡两岸科技学术会议"，这是近年来海峡两岸科技交流的一次重大突破。

2. 我国科学家在原子级操纵和原子级加工领域取得重大进展，标志着我国纳米科技研究已居于国际科技前沿。我国科学家研究成功一种新的表面原子操纵方法，实现了可提、可植一条线硅原子的技术，并开拓了他们称之为"有序移植"的领域。这一系列突破性进展在高密度信息存储、纳米电子器件、量子阱器件、新型材料组成和物种再造等方面将会产生重要影响并得到广泛应用。

3. 国务院通过《中国21世纪议程》，即《中国21世纪人口、环境与发展》白皮书，这一有52个部门300余名专家参加，得到联合国开发计划署(UNDP)高度重视的项目，从我国具体国情和环境与发展的总体出发，提出了促进经济、社会、资源、环境以及人口、教育相互协调、可持续发展的总体战略和政策措施方案。它将成为制定中国国民经济和社会发展中长期计划的一个指导性文件。

4. 我国科学家首次确认雅鲁藏布江大峡谷为世界第一峡谷。我国科学家经多次深入和计算后确认，切开喜马拉雅山脉的鸦鲁藏布江大峡谷平均深度在5000米以上，最深的地方为5382米，是地球上最深的峡谷。同时它也是世界上海拔最高的大峡谷。

5. 中国工程院成立，96名中国工程院院士也同时产生。中国工程院是我国以工程技术专家为主体的最高荣誉性、咨询性学术机构。

6. 苏梅克—利维9号彗星撞击木星，引起科学界极大关注和公众巨大反响，我国科学家观测彗木碰撞收获丰硕并受到国际好评。

7. 71位中国科学院院士上书党中央、国务院，恳请加强生命科学人才培养。由71位院士签名的建议书，针对我国生物学教育中存在的教师队伍老化、经费严重不足、高考取消生物考试后果严重的现状，建议加强生命科学人才培养。

8. 863计划国家CIMS工程研究中心荣获1994年度CIMS应用与开发"大学领先奖"。这项世界级大奖，每年由国际权威性学术机构——美国制造工程师学会(SME)授予。

9. 中国国家计算与网络设施(NCFC)实现国内国际联网。由中国科学院、北京大学、清华大学共同完成的这一项目将北京地区和全国数十个城市的网络连接起来，并与世界上90多个国家和地区建立了完善的网络连接，与154个国家和地区通电子邮件。该网络是目前国内地域范围广、用户量大、性能高、通信量大、服务设施齐全的全国性科研教育网络，为各类用户提供通用的功能。

10. 中共中央、国务院关于加强科学技术普及工作的若干意见发表。《意见》号召全党、全社会高度

重视科学技术普及这一关系到我国21世纪发展的根本性、战略性的工作。

（选自《科技日报》1994年12月26、28日）

1994年国内十大体育新闻

1. 中国在第十二届亚运会上蝉联金牌总数、奖牌总数和总分三项第一。

2. 第六届远东及南太平洋地区残疾人运动会在北京成功举办。

3. 全民健身计划与奥运争光计划被确定为中国体育两大战略。

4. 中国足球全面走向市场，首次实行主客场制的甲A联赛向境内外实行电视有偿转播，球员转会制出台。

5. 中国选手在第七届世界游泳锦标赛上夺得12枚金牌，创五项世界纪录，得到国际游联确认。

6. 中国男篮首次进入世界八强。

7. 中国女排、中国羽毛球队成绩滑坡，引起国人关注。

8. 王军霞荣膺欧文斯奖。

9. 国家体委召开反兴奋剂大会；有关协会认真执行"严令禁止、严格检查、严肃处理"的方针。

10. 中国男子体操队11年后再夺世界团体冠军。

（选自《中国体育报》1994年12月27、28日）

1994年中国十大经济新闻

首都12家主要新闻单位的总编辑、副总编辑联合评选的1994年中国十大经济新闻22日在北京揭晓。当选的十大经济新闻是：

1. 1994年中国国民经济继续快速发展，国内生产总值首次突破4万亿元，达43800亿元，按可比价格计算，比上年增长11.8%。

2. 我国财税、金融、外汇、外贸等体制改革取得重大进展，社会主义市场经济体制框架初步形成。

3. 中央经济工作会议11月28日至12月1日在北京举行。会议确定了1995年经济工作的指导思想、主要任务和政策措施。

4. 我国农业战胜南方洪涝灾害获得好收成；同时农业基础脆弱、发展滞后的问题再次引起全党全国的高度重视，各地继续采取措施加强农业的基础地位。

5. 举世瞩目的长江三峡水利枢纽工程12月14日正式动工。

6. 消费品价格涨幅过大，全年零售价格预计比上年上涨21.7%。国家确定1995年宏观调控的首要任务是抑制通货膨胀。

7. 外汇现汇结存大幅度上升，预计年底可比年初增加一倍以上。城镇居民储蓄存款大幅度增加，全年新增储蓄存款6315亿元，截至12月末，居民储蓄存款余额达21518.8亿元。

8. 关贸总协定中国工作组第19次会议12月20日结束。由于少数缔约方蓄意阻挠，中国复关协议未能达成。

9. 1月14日，财政部代表中国政府正式向美国证券交易委员会注册登记发行10亿美元全球债券。这是我国政府发行的第一笔全球债券，也是中国政府第一次进入美国资本市场。

10. 我国整顿期货市场。经国务院同意，中国郑州商品交易所、北京商品交易所等11家期货交易所为我国试点期货交易所，我国期货市场正走向规范化。

（选自《人民日报》1995年1月25日）

1994年全国十大考古新发现揭晓

1994年全国十大考古新发现日前在京评选揭晓。这10项考古新发现是从1994年全国近400项考古发掘项目中评选出来的。评选活动是由国家文物局委托中国文物报社组织的。

1. 三峡工程淹没区考古调查。加上新发现文物点300余处，三峡工程淹没区地下文物点的总数已达769处，共有18家科研单位和大学参加发掘工作，发掘遗址、墓葬、窑址等200余处，出土各类文物1万余件。

2. 汤山旧石器时代地点。由北京大学考古学系和江苏南京市博物馆于江苏南京市江宁县汤山镇雷公山葫芦洞清理出1枚猿人牙齿化石，发掘及拣选出古动物化石4000余件，不仅填补了中国猿人地域分布上的空白，也为研究中国人类的演化、发展等增添了新的宝贵资料。

3. 八里岗新石器时代聚落遗址。发现中国目前所知时代最早的新石器时代排房式建筑基址30余

座，对中国古代建筑史及史前聚落面貌的探索研究极为难得。它们多为分间长排房，每套房面积相若，陶器、古器等仍散在部分室内，由北京大学考古学系和南阳地区文物研究所在河南邓州市白庄村八里岗发掘。

4. 尉迟寺新石器时代聚落遗址。由中国社会科学院考古研究所在安徽蒙城县毕集村尉迟寺8次大规模发掘，共清理出大汶口文化时期房屋墓址31间、墓葬156座，获得陶、石、骨等类文化遗物近万件，填补了大汶口文化发现30多年来聚落研究的空白。

5. 辉县孟庄遗址。遗址坐落于河南辉县市孟庄镇东侧，由河南省文物研究所发掘，面积达25万平方米，共发现龙山文化、夏及商代3个时期的三叠城，其中夏代城址在中原地区尚属首次发现，对研究夏、商文化的关系具有重要意义。

6. 滕州前掌大商周贵族墓地。由中国社会科学院考古研究所在山东滕州市前掌大遗址共发掘出商周之际薛国贵族墓11座，出土青铜器、玉器等文物近千件，卣、壶等中封存有清澈透明的液体，可能是当时的酒，亦较为难得。

7. 永城汉梁孝王寝园。这是中国目前发掘的唯一一处保存完整的汉代寝园建筑基址，规模大，等级高。寝园位于河南永城县芒砀山汉梁王陵区，由河南省文物研究所等单位发掘。

8. 西安隋灞桥遗址。经陕西省考古研究所发掘，证实古灞桥始建于隋初，废弃于元，为中国已知时代最早、规模最宏伟、桥面跨度最长的一座大型多孔石拱桥，在桥拱腹中还清理出瓷器等一批隋至元各时期的填充物。

9. 麟游隋仁寿宫·唐九成宫37号殿址。为隋、唐时期离宫仁寿宫及九成宫中部偏东的一座宫殿址，初建于隋，约毁于唐开成元年(公元836年)，至今保存完整，雕饰精美，不仅填补了中国建筑中上隋代宫殿建筑的空白，对复原隋代建筑也有重要参考价值。殿址由中国社会科学院考古研究所在陕西麟游县城全部揭露。

10. 阿鲁科尔沁旗宝山辽贵族墓。这是辽代早期契丹贵族墓，共两座，时代基本相同，其中1号墓为已知时代最早的有纪年的契丹贵族墓。墓地位于内蒙古阿鲁科尔沁旗东沙布日台乡宝山南麓，堪称辽早期绘画艺术宝库。由内蒙古文物考古研究所、阿鲁科尔沁旗文物管理所进行抢救性发掘。

(选自《人民日报》1995年2月19日)

1994年国内十大新闻

1. 重新修订后的《邓小平文选》第一卷、第二卷出版，与1993年出版的《邓小平文选》第三卷连成一个科学体系，成为建设有中国特色社会主义这一当代中国马克思主义的奠基之作。

2. 中国共产党第十四届中央委员会第四次全体会议在京举行，在改革开放和社会主义现代化建设发展的关键时刻，作出了《中共中央关于加强党的建设几个重大问题的决定》。

3. 以建立社会主义市场经济新体制为目标，我国财税、金融、外汇外贸、投资、价格和流通体制等方面的一系列重大改革措施出台，进展顺利。

4. 国内生产总值首次突破4万亿元大关，进出口贸易总额达到2350亿美元，人民生活继续得到改善，国民经济保持了持续、快速、健康发展的良好势头。

5. 党中央、国务院高度重视抑制通货膨胀，“米袋子”、“菜篮子”受到普遍关心，各级党和政府着力抓紧解决。

6. 济南军区某团通信连班长徐洪刚见义勇为的英雄壮举引起强烈反响，全国掀起学习英雄、弘扬正气的群众性活动。

7. 当今世界上最大的水利枢纽工程——长江三峡工程正式开工，全国上下积极为这一跨世纪的工程尽心出力。

8. “国家八七扶贫攻坚计划”全面启动，消灭绝对贫困的任务吸引全社会关注和参与，我国历史上第一批十大“扶贫状元”经过认真评选产生。

9. 我国首次实行新工时制，即每日工作8小时、平均每周44小时的工时制度。

10. 我国部分省区发生特大洪涝灾害和严重旱灾，各地军民奋起抗灾救灾，农业生产仍然获得了好收成。

(选自《新华月报》1995年第2期)

'94全国十大杰出职工评选揭晓

“'94全国十大杰出职工”评选4月11日揭晓，43岁的“抓斗大王”、上海港务局南浦港务公司高级工程师包起帆等10人榜上有名。

获得这项荣誉称号的还有：全国造船行业“女铁

人”、辽宁省大连造船厂船体车间电焊工郭玲华；心系祖国、教书育人的北京理工大学力学工程系教授冯长根；在“九岗十八洼”邮路上辛勤耕耘的湖北省郧县扬溪邮电支局乡邮递员余国印；时传祥式的环卫工人、四川省重庆市政养护管理处疏浚工孙春明；敬业爱业的新时代矿工、河北省开滦赵庄矿采煤三区回柱组组长侯振清；站在改革前列的杰出乡镇企业家、浙江省万向集团公司董事长鲁冠球；勇于开拓创新的优秀经营管理者、江苏省春兰(集团)公司总经理陶建幸；荣获国际人道主义服务荣誉的白衣天使、山东省曲阜市红十字医院副主任医师姜健；为企业增产创效千万元的炼钢工人楷模、天津钢厂第二炼钢厂炉长王振华。

全国十杰中小学中青年教师评选揭晓

首届“全国十杰中小学中青年教师”评选日前揭晓。中共中央政治局委员、国务院副总理李岚清1994年12月27日在中南海会见获奖的30名教师，热情勉励他们为教育事业的改革和发展作出新的贡献。

李岚清说，《中国教育改革和发展钢要》提出到本世纪末我国要基本普及九年义务教育和基本扫除青壮年文盲。中小学教师常年工作在基础教育第一线，为实现“两基”辛勤耕耘，作出了突出成绩。他指出，要培养合格的接班人，必须全面贯彻党的教育方针，使青少年学生德智体全面发展。他希望全社会进一步树立尊师重教的社会风尚，为教师们创造良好的工作和生活环境。

由国家教委支持，中国教育报社和宝钢集团公司联合举办的这次评选活动，共评选出“十杰”教师10名，“十杰”提名奖教师20名。王思明(陕西)、马芯兰(北京)、冯振飞(辽宁)、韦造祥(广西)、张学钊(四川)、张再昌(吉林)、彭中亚(湖南)、宋飞琼(河南)、吴光棣(贵州)、吴伟国(上海)被评为“十杰”教师。他们当中有的几十年扎根山区、农村，艰苦创业；有的在教育改革和教学工作中作出了优异成绩；有的身残志坚，坚持在教学第一线建功立业。

在12月27日举行的授奖大会上，全国人大常委会副委员长卢嘉锡、中宣部副部长刘云山、国家教委副主任柳斌向“十杰”教师颁发了荣誉证书和1万元奖金。

(据1994年12月28日《人民日报》)

第十二届大众电视金鹰奖评选揭晓

十二届大众电视金鹰奖评选结果，10月15日晚在北京揭晓。金鹰奖是《大众电视》杂志社于1982年创办的一年一度的全国性电视剧大奖，由群众投票评选。

本届金鹰奖各奖项的得主是——

最佳长篇电视连续剧：《北京人在纽约》、《情满珠江》、《潮起潮落》；最佳中篇电视连续剧：《过把瘾》、《代号4991》；最佳电视单剧：《一个姑娘三个兵》；最佳儿童电视剧：《猴娃》；最佳电视戏曲片：《玉堂春》(黄梅戏)；最佳合拍电视剧：《戏说慈禧》；

最佳男主角：在《北京人在纽约》中扮演王启明的姜文。在《女人天生爱做梦》中饰赵挺的乃社和在《过把瘾》中饰方言的王志文获提名奖；最佳女主角：在《北京人在纽约》中扮演阿春的王姬。在《过把瘾》中饰杜梅的江珊和在《情满珠江》中饰梁淑贞的左翎获提名奖；

最佳男配角奖：在《猴娃》中扮演六龄童的六小龄童。在《京都纪事》中饰叶新元的石兆琪和在《满天星》中饰方健的胡亚捷获提名奖；

最佳女配角：在《过把瘾》中扮演贾玲的刘蓓。在《北京人在纽约》中饰郭燕的严晓频和在《情满珠江》中饰钟蓉的普超英获提名奖。

颁奖典礼当晚在首都体育馆举行。

专家认为，第十二届金鹰奖的获奖剧目和演员，基本上准确反映了过去一年里我国电视剧生产的实绩，表明广大观众具有较高的思想和艺术品位。

(据10月16日《人民日报》)

第十四届电视剧“飞天奖”评选揭晓

第十四届全国电视剧“飞天奖”评选结果，近日在京揭晓。

短、中、长篇电视剧一等奖分别为《一个医生的故事》、《豫东之战》和《大潮汐》、《情满珠江》。此外，《只要你过得比我好》获长篇少年儿童题材电视剧一等奖，《嗨，中学生(二)》获短篇少年儿童题材电视剧一等奖。河北梆子《钟馗》获长篇戏曲电视剧一等奖，短篇戏曲电视剧一等空缺。《大上海出租车》获短剧一等奖。《吧女斯特拉》等获外语译制奖。各单项奖也

同时产生。

在《过把瘾》中饰演方言的王志文获优秀男主角奖，在《情满珠江》中饰演梁淑贞的左翎获优秀女主角奖，在《大潮汐》中饰演杨天雄的肖荣生获优秀男配角奖，在《情满珠江》中饰演谭蓉的普超英获优秀女配角奖，在《神禾塬》中饰演思温老汉的李纬和在《钟馗》中饰演钟馗的裴艳玲获表演荣誉奖。

（据10月12日《人民日报》）

第三届中国金鸡百花电影节在长沙举行 第十四届中国电影金鸡奖和第十七届大众电影百花奖揭晓

第三届中国金鸡百花电影节，11月5日至9日在长沙举行。

由中国电影家协会和湖南省委宣传部、长沙市人民政府等部门共同主办的本次电影节，将展映今年拍摄的14部国产影片，同时举办香港长城、凤凰、新联公司及其继承者银都机构的影片回顾展。为纪念中国电影诞生90周年，一批电影界专家和学者将举行“中国电影九十年：历史与现状”大型学术研讨会。20多部外国影片也将参加本次电影节活动。

第十四届中国电影金鸡奖和第十七届《大众电影》百花奖11月8日揭晓。

由天津厂和潇湘厂拍摄的《凤凰琴》，在获得“政府奖”之后，又获得“双奖”的最佳故事片奖，饰演剧中余校长的李保田荣膺“双奖”最佳男主角奖，该片编剧桔生、刘醒龙、卜炎贵获“金鸡奖”最佳编剧奖。同时获得“百花奖”最佳故事片奖的还有长影厂摄制的《重庆谈判》和《炮兵少校》；在《重庆谈判》中饰演蒋介石的孙飞虎获“百花奖”最佳男配角奖；在《股疯》中扮演范莉的潘虹荣获本届“双奖”最佳女主角奖；“百花奖”最佳女配角奖授予《无人喝彩》中韩丽婷的扮演者丁嘉莉，“金鸡奖”最佳女配角奖空缺；“金鸡奖”最佳男配角奖由《无人喝彩》中扮演钱康的方子哥获得。曾成功执导了《双旗镇刀客》的西影厂年轻导演何平因《炮打双灯》，捧走本届“金鸡奖”最佳导演奖奖杯。内蒙古电影制片厂拍摄的《东归英雄传》，被本届“金鸡奖”评委授予故事片特别奖。

（据11月6、10日《人民日报》）

第十一届中国戏剧梅花奖评选揭晓

第十一届（1993年度）中国戏剧梅花奖评选结果3月18日在京揭晓。

获奖演员名单如下：

戏　曲

李仙花　女　广东汉剧院
喻海燕　女　四川省绵阳市川剧团
梁伟平　男　上海淮剧团
马莉莉　女　上海沪剧院浦东分院
王艺华　男　山西运城地区蒲剧团
史　敏　女　上海京剧院
张曼君　女　江西赣南采茶戏剧团
陈少云　男　湖南省京剧团
李龙斌　男　安徽省徽剧团
龙　红　女　江西赣南采茶戏剧团
王蓉蓉　女　北京青年京剧团
秦雪玲　女　北京京剧院

话　剧

朱　茵　女　江苏人民艺术剧院
周　虹　女　辽宁人民艺术剧院
马　路　男　天津儿童艺术团
吕　梁　男　上海人民艺术剧院

歌　剧

安金玉　女　陕西省歌舞剧院

按照新的评选章程，自今年起凡获得过梅花奖的演员在艺术上确有新的提高且创造出新的成功的艺术形象的、年龄不超过45周岁，可再次申请评梅花奖（二度梅），每届获奖者最多不超过2名。获本届二度梅的演员是：

茅威涛　女　浙江小百花越剧团
刘　芸　女　成都市川剧院一二联合团

（据3月20日《中国文化报》）

我国三十六年发射四十二颗人造卫星

共和国45岁华诞即将到来之际，我国航天事业已走过36年的历程。36年来，经过几代航天人呕心沥血艰苦创业，已成功地发射了42颗多种用途的人

造卫星。今年，我国以计划进行7次发射的可观频率迎来了中国航天年，标志着我国航天事业已进入了辉煌时期，航天技术已进入世界航天强国的行列。

36年间，我国航天系统已建成相当规模、专业齐全、技术配套的研制生产和试验基地。形成了研究、设计、试验、试制、生产的完整航天工业体系，建立了全国范围的科研生产协作网。我国航天工业系统已建立一批国家级技术中心和实验室。其中，北京仿真中心是目前亚洲规模最大、技术上处于世界领先水平的仿真工程群体之一，拥有11个实验室，可进行运载火箭的数字仿真、半实物仿真，也可为民用部门进行大型系统工程的仿真实验。国家研究开发计算机总线工程化技术、工业控制系统容错技术、数据通信和网络技术、工业控制装备的工程技术中心，研制的STD—5000型工业控制微机等产品，已广泛用于石油化工、制药生产、制糖工业、铁路信号处理、锅炉温度控制及机床数控等上千个系统，市场覆盖率达到40%。

现在，我国航天技术在一些重要领域已跻身于世界行先进行列。主要包括：卫星回收技术、一箭多星技术、卫星测控技术、高能低温燃料火箭技术、地球静止卫星发射技术等。

36年来，我国航天事业取得丰硕成果。改革开放以来，有上万项科技成果获得部级以上科技进步奖和国家发明奖，包括国家科技进步奖170项，其中特等奖9项，一等奖15项，二等奖46项，三等奖100项；部级科技进步奖9827项。这些技术成果主要分布在人造卫星的制造、发射、回收、测控，运载火箭的制造、发射，民品的研制和生产等领域。航天技术已成为我国综合国力的重要标志。相继发射成功的42颗卫星中，有科学实验卫星、返回式卫星、静止轨道通讯卫星等。它们有的是成熟技术的推广运用，有的标志着新技术、新领域的开拓，有的是跃上新台阶的试验，有的在世界高科技领域占有重要地位。

我国培养和造就了举世公认的航天杰出专家群体。目前已拥有航天高级科研和工程技术人员4万余人，目前，任新民、屠守锷、黄纬禄、梁守匹、庄逢甘、孙家栋、闵桂荣、蔡金涛等15名航天专家成为中国科学院院士。以卫星通信工程总设计师任新民、远程火箭总设计师屠守锷、固体火箭总设计师黄纬禄、战术导弹专家梁守匹为代表的航天杰出专家，不仅蜚声国内，而且享誉国外。他们中有23人相继被国际宇航科学院聘为院士。在国际宇航联合会第34届大会上，科学实验卫星总设计师杨嘉墀被选为执行局副主席并连任四届；在第38届大会上，卫星控制系统专家陆元九又被选为执行局副主席。

（据8月31日《人民日报》）

体坛45英杰

建国45周年来，中国体育事业取得了令人瞩目的成就，截至去年底，我国运动员获得775个世界冠军，创造725项世界纪录，本次评选由中国体育记协主办，香港马高亚公司赞助，当选“体坛45英杰”的是：吴传玉、郑凤荣、陈镜开、容国团、戚烈云、穆祥雄、陈家全、罗致焕、王富洲、李惠兰、邱钟惠、徐寅生、李嘉荣、张燮林、侯加昌、朱建华、徐永久、李宁、马燕红、高敏、李玲蔚、郎平、孙晋芳、高凤莲、张小冬、黄志红、王军霞、曲云霞、郑海霞、叶乔波、林莉、庄泳、谢军、邓亚萍。

第十二届亚运会奖牌榜

国家和地区	金牌	银牌	铜牌	总计
中国	137	92	60	289
韩国	63	53	63	179
日本	59	68	80	207
哈萨克斯坦	25	26	26	77
乌兹别克斯坦	10	11	19	40
伊朗	9	9	8	26
中国台北	7	12	24	43
印度	4	3	15	22
马来西亚	4	2	13	19
卡塔尔	4	1	5	10
印度尼西亚	3	12	11	26
叙利亚	3	3	1	7
菲律宾	3	2	8	13
科威特	3	1	5	9
泰国	1	11	13	25
沙特阿拉伯	1	3	5	9
土库曼斯坦	1	3	3	7
蒙古	1	2	6	9

越南	1	2	0	3
新加坡	1	1	5	7
香港	0	5	7	12
巴基斯坦	0	4	6	10
吉尔吉斯斯坦	0	4	5	9
约旦	0	2	2	4
阿拉伯联合酋长国	0	1	3	4
斯里兰卡	0	1	1	2
澳门	0	1	1	2
孟加拉国	0	1	0	1
文莱	0	0	2	2
尼泊尔	0	0	2	2
塔吉克斯坦	0	0	2	2
缅甸	0	0	2	2
总计	340	336	403	1079

（10月17日《人民日报》）

国务院确定现代企业制度试点百家名单

国务院确定100户国有大中型企业，按照《公司法》及有关法规，进行现代企业制度试点，另有三个全国性行业总公司为国家控股公司试点。

列入现代企业制度试点的企业名单如下：

北京第一轻工业总公司、北京化学工业集团公司、北京牡丹电子集团公司、天津汽车工业公司、天津立达（集团）公司、天津钢管公司、河北省保定变压器厂、河北省唐山碱厂、太原重型机械集团公司、太原钢铁（集团）公司、包头市纺织总厂、本溪钢铁公司、金城造纸股份有限公司、沈阳机床股份有限公司、瓦房店轴承厂、通化钢铁公司、吉林化纤股份有限公司、长春汽油机股份有限公司、黑龙江龙涤股份有限公司、佳木斯造纸股份有限公司、桦林集团公司、上海汽车工业总公司、上海针织内衣集团公司、上海无线电三厂、上海一百（集团）有限公司、上海三维制药公司、无锡威孚股份有限公司、徐州工程机械集团公司、南京电瓷总厂、杭州汽轮动力（集团）公司、绍兴中国轻纺城股份有限公司、宁波敦煌集团股份有限公司、中国扬子电气（集团）公司、安徽轮胎厂、福州第二化工厂、厦门海燕实业总公司、江西新余钢铁有限责任公司、烟台合成革总厂、济南市大观园股份有限公司、淄博化学纤维总厂、青岛益青实业总公司、安阳钢铁股份有限公司、河南嵩岳纺织工业集团、湖北化学纤维总公司、大冶特殊钢股份有限公司、武汉锅炉厂、湖南省国光瓷业股份有限公司、湖南省物资产业集团、广州味精食品厂、深圳华强电子工业总公司、广东省物资集团公司、深圳市物资总公司、海南省地方国营罐头厂、广西贵港甘蔗化工厂、四川物资集团公司、四川沱牌实业股份有限公司、成都红光实业股份有限公司、重庆钢铁（集团）公司、贵州开阳磷矿矿务局、昆明重型机械工业总公司、国营西北第七棉纺织厂、秦川机床厂、中国标准缝纫机（集团）公司、兰州第三毛纺织厂、兰州民百股份有限公司、青海省西宁钢厂、西北轴承厂、新疆八一钢铁总厂、西藏拉萨啤酒厂、新疆石河子八一毛纺织厂、长春高新技术产业股份有限（集团）公司、中国建筑第一工程局、福建省电力公司、兖州矿务局、彩虹电子集团公司、冶金工业部舞阳钢铁公司、贵州赤水天然气化肥厂、大连铁路局、广州海运（集团）公司、邮电部武汉通信电源厂、水利部丹江口水利枢纽管理局、中国水产总公司、中国林业机械总公司、中国机电设备总公司、中国五金交电化工公司、中国粮油食品进出口总公司、中国成套设备进出口（集团）总公司、中国机械进出口总公司、中国国际旅行社总社、昆明三聚磷酸钠厂、中国纺织机械工业总公司、北京新型建筑材料总厂、中国医药对外贸易总公司、江南造船厂、建设工业集团公司、航天部南京晨光机器厂、大港石油管理局、北京燕山石油化工公司、大厂矿务局、新兴铸管联合公司。

三个国家控股公司试点总公司是：中国石油化学工业总公司、中国航空工业总公司、中国有色金属工业总公司。

（11月4日《人民日报》）

各阶层公众评说'94国内社会问题

中国社会科学院"社会形势分析与预测"课题组（执笔人：陆建华）

1994年已经过去，它在国民心中留下了不同的印象，工人、农民、干部、学生等各个主要阶层公众也自有其看法。

自1994年10月起，中国社会科学院社会学研究所与国家统计局社会司合作，在全国10个省市的27个大中小城市，就1994年社会形势的若干问题，对2万名各阶层城乡公众进行问卷调查。各阶层的感触、看法有共识，也有差异，颇值思索……

工人阶层明显感到了经济上的压力，被认为是改革中获益最小的阶层

工人阶层和其他阶层公众一样，认为1994年最主要的问题是“物价上涨过快”。调查结果表明，他们对此感受甚于其他阶层公众，有83.71%的工人持上述看法，足以反映出工人在1994年高物价压力下的生活重负。也正是因为这一原因，工人阶层内对1994年社会形势“说不清楚”者占的比例，在各阶层公众中是最高的，占16.64%。同时，他们中认为社会形势“基本稳定”者的比例，除农民阶层之外，在各阶层公众中是最低的，占53.19%，且距平均比例线最远。

调查结果表明，尽管各阶层公众在评判本阶层受益程度时普遍存在低估现象，但工人阶层被一致认定属改革中受益最少者，事实上也是这样的。工人阶层利益的获取属最少之列，当是不争的事实。这不能不影响这一阶层公众对社会形势问题的基本看法。值得注意的是，工人对国有企业效绩的评价在各阶层中，并不是最低的，也就是说，他们较少直接从所在企业经营状况好坏出发来判断自身的利益得失，他们中的一部分人开始明显感到还存在着广泛的社会经济压力，使他们的日常生活倍负重担。本调查表明，工人阶层确认1994年实际生活“略有下降”者占25.01%，“下降较多”者占11.01%，均高于其他层公众的确认。与此相应，工人阶层也是所有阶层中实际生活水平增长最慢的，其感受“增长较快”者比值最低，仅5.46%，连个体户及私营业主的一半都不到。所以说，日常生活压力增大，是1994年工人阶层面临的最大问题。

生活压力问题以及利益受损观念，使工人阶层对一些基本的社会经济问题持一种含混不清的态度，他们对“惩治腐败”、“净化社会风气”、“控制失业”、“强化社会治安”等问题的看法在各阶层公众中属不明朗者，进而，他们对1995年社会形势的预期也有含混之处。调查表明，在所有阶层中，工人阶层对未来一年社会形势走向持“说不清”者最多，占36.75%，高出各阶层平均比例6个百分点。调查结果还显示，工人阶层是除街道居民以外最强烈要求政府“控制物价上涨”者，占88.34%。同时，他们也是除干部、专业技术人员之外，最强烈要求“严惩腐败”者。

农民阶层对物价上涨的压力感觉不明显，但肯定形势稳定者的比例则最小

农民自认为是改革中受益最小的阶层之一，其境遇也被认为仅仅比工人稍好一点。农民是认定1994年社会形势“基本稳定”比例最小的阶层，同时，也是仅次于工人，认为形势最“说不清”者。

在对1994年社会经济最突出问题的评价方面，尽管72.27%的农民认为“物价上涨过快”为第一，但其认定程度，则是所有阶层中最低者，这主要是因为他们较少直接受到城市居民所遭遇的农副食品价格狂升的压力。但农民阶层自有其自身的苦恼。调查表明，近四分之一的农民认为“农业不稳定”是1994年最严重的问题之一，这比例无疑在所有阶层中属最高的，是工人、干部阶层的6倍，是专业技术人员、服务人员的5倍，是街道居民的7倍。农民阶层对农业不稳定状况的高度忧虑，显然反映出部分农村地区生产下降、基础设施建设滞后、资金紧张、投入不足以及领导重视不够的严峻局面。

在对1994年生活水平的评价方面，69.10%的农民认为“基本持平”，是各阶层中比例最高的，自报“略有下降”和“下降较多”者合计为23.69%，这一比例在各阶层中处于比较平稳的。这表明，农民阶层在1994年生活境况改善并不明显。国家统计局统计资料表明，农民收入有所增长，这一点在农民自己的确认方面反映得并不明显。

调查还表明，农民阶层对社会保障体制改革予以高度关注，尤其关注的是“养老保险”，有69.27%的农民将此放在首位，这一点和城镇街道居民的看法基本接近。这两个阶层的公众与个体户及私营企业阶层、工人阶层一起，成为当今社会中最重视养老保险改革的群体。另一个值得注重的现象是，在所有阶层中，农民还对集体福利保障的改革投入最大的关注，占24.38%。这一切都表明，农村社会保障体制改革的焦点将集中的养老、福利救济方面，有关改革应考虑到农民阶层的利益得失格局的新变化，否则，会引起不必要的麻烦。

在农民阶层那里，“社会稳定”是一个很受关注的主题，有35.54%的农民显示出这种关注，是所有

阶层中比例最高的。调查结果还表明，农民和街道居民、个体户及私营业主一起，成为这个社会中最关注"社会稳定"的阶层，其余阶层对这一问题的关注程度明显低于这三部分人。相应地，农民是所有阶层中对"控制物价上涨"关注程度最低的阶层，但同时，他们是所有阶层中最关注1995年政府能否"稳定农民收入"的阶层(占46.18%)。在这一点上，只有在校学生有相同期望，占39.34%，其他所有阶层对这一问题的关注程度均在15%以下。调查结果还显示，农民在"解决失业问题"、"严惩腐败"方面，对1995年政府工作的期望程度是所有阶层中最低的，分别占10.04%和37.68%。但是，他们对"严厉打击刑事犯罪"的措施的期望，则是除个体户及私营业主之外最强烈的。这显然和1994年部分农村地区治安状况急剧恶化有关。总之，增加收入与获得良好的治安环境，是1995年农民阶层的最主要期望所在。

机关干部阶层自认为在改革中受益低，但对形势评判明晰

尽管机关干部对自己作为改革受益者的评价是所有阶层中最低的，但是，综合调查结果表明，他们被广泛认为是改革的第三大受益者，综合比较占34.11%。在1994年物价上涨压力较大的情况下，干部阶层虽然不是生活水平"增长较快"的一群人，但也不是收入下降最明显者，其生活水平恰恰处在所有阶层生活水平均值线上。与上年相比，"基本持平"者占62.51%，"略有下降"者占21.73%，"下降较多"者占8.67%。

关于1994年社会形势判断，干部阶层和工人阶层、街道居民阶层一起，属于认定"不太稳定"者比较高的一群人；相应地，只有9.47%的干部认为"说不清"，是仅次于在校学生比例最低者。调查表明，60.43%的干部确认社会形势"基本稳定"。这意味着，干部阶层对社会形势的判断是最泾渭分明的，其中的不同点比较明显。1994年"改革顺利推进"和"社会稳定"，是干部阶层对社会形势做乐观判定的最主要依据。而"物价上涨过快"、"社会治安不够好"和"反腐败进展不快"，则使他们对社会稳定状况作谨慎的评价。这种矛盾，也就是社会形势客观进程所具有的矛盾的直接反映。调查表明，干部阶层中把"国有企业效益提高慢"视为1994年最严重的问题者占21.89%，这一比例是所有阶层中最高的。相应地，他们对1994年企业制度方面改革的进展评价最低。

和专业技术人员、在校学生一起，干部成为社会各阶层中最关注"严惩腐败"的一群人。相应地，他们对1995年政府在这方面实行更严厉的措施，抱有比其他阶层(除专业技术人员之外)更强烈的期望，比农民的期望程度高出整整20个百分点。

调查结果还表明，对1995年社会形势的稳定性的判断，有48.04%的干部认为"基本稳定"，是在各阶层中仅次于在校学生的比例最高者。但是，有14.37%的干部认为"不太稳定"，其比例，也是各阶层中最高的。另外，有超过四分之一的干部对未来一年的形势走向表示"说不清"。这一比例虽然不是各阶层中最高的，但还是值得高度关注的。总的来说，干部阶层对1994年—1995年社会形势的基本看法是比较明晰的，但也有部分人心存疑虑。

在确定改革、发展与稳定三者关系方面，学生阶层的看法有其独特性

1994年，在校学生也感受到物价上涨的压力，有73.39%的学生认为"物价上涨过快"是本年度的主要问题，这一比例在各阶层中是较低的，但却反映了学生群体的真实感受。调查还表明，学生家庭的生活水平"增长较快"者占7.44%，是各阶层中比较大者。但是，大部分学生家庭生活状况改善不明显，"基本持平"者占65.08%，略高于各阶层综合均值线，"略有下降"者占18.69%，"下降较多"者占8.36%。这表明，经济压力也是1994年在校学生面临的主要问题之一。即便如此，在校学生对1994年社会形势的基本判断是各阶层中最为乐观的，有69.02%的学生认为"基本稳定"，其比例居各阶层之首。有15.01%的学生认为"不大稳定"，其比例居各阶层之末。究其原因，调查结果显示，有50.59%的学生认定1994年的社会稳定是一个事实，这一比例也是居各阶层之首。另外，他们对"经济增长快"的事实的认定，也比其他阶层更显著，占28.23%。但与此同时，他们对"改革顺利推进"的评价，却属各阶层中最低。这表明，在确认改革、发展与稳定三者关系方面，在校学生的看法是有其独特性的。

针对1994年存在的社会经济问题，在"物价上涨过快"、"社会治安不够好"、"失业加重"、"农民进城秩序乱"方面，学生的感受强度均低于社会其他各阶层。而在"反腐败进展不快"、"社会风气不好"、"国有企业效益提高慢"方面，他们的感受明显地强于其

他各阶层公众。调查还表明，学生对“严惩腐败”给以高度关注者占41.36%，是各阶层中比例最高者。同样，他们对“打击社会丑恶现象”的关注程度也是最高的，占29.72%，高出各阶层综合均值线达13个百分点。这种关注焦点的差异，反映出在校学生的最新思想动向：对学生来说，相对于社会发展中具体矛盾而言，党风、社会风气问题，更是一个具有敏感性的主题。

和其他阶层不一样，在校学生认为1994年“公务员制度推行”是改革最成功的方面，而他们对“财政改革”评价，明显低于所有其他各阶层，这其中的原因还有待于具体分析。

在校学生对“找个好职业”的希求远远高于其他阶层达3倍之多，这与学生职业前景有关，也反映出在校学生对个人成才与成功的强烈期待。在学生所关注问题的排序表上，“找职业”的重要性甚于他们对社会稳定、对个人收入增加、对改善住房、对早日实现小康、对加快社会保障制度改革的重视程度。

对1995年的期望，在校学生表现出对“稳定农民收入”问题的高度关注，占39.34%，是仅次于农民阶层本身的最高比例，超过各阶层综合均值线一倍之多。调查结果显示，在所有阶层中，学生中对1995年社会形势稳定前景表示“说不清”的比例是最低的，仅占21.9%。而作出“基本稳定”预期的，也以学生的比例为最高，占53.39%。也就是说，在校学生对1995年的社会形势走向，基本上持乐观态度。

（选自《新华文摘》1995年第3期）

共和国历程

1995年

导　言

1995年是让人思考的一年。在这一年中，人们不仅仅会看到正义与邪恶，成就与忧虑、坚强与游移的并存，还会看到它们的冲突和暴露。

陈希同、王宝森案远非一句“第二个刘青山、张子善”能够涵盖其时代意义的；中美知识产权谈判更难用纯粹“公正”的眼光去看待；孔繁森的形象于国人不仅有鼓舞，当亦有鞭策；世妇会的成功召开预示着现代化中国的妇女问题逐渐确认了正确的方向……而所有的一切，都与社会主义事业的长远发展有关。

十四届五中全会召开，党中央向全国发出号召，努力建设，实现现代化！然而国外的某些势力却不甘心于“中国的丧失”，千方百计地给我们制造麻烦，但事实告诉他们，不一样了！中国的国际力量并不是依他人意志而转够的。

1995年出了几件大事，几件耐人寻味的事。

共和国日历

政治

1月4日　中宣部、总政、全国妇联在京举行好军嫂韩素云爱国拥军先进群体事迹报告会。12月新华社报道，全国妇联发出通知，号召广大妇女向韩素云爱国拥军先进群体学习。

1月6　新华社报道：中央军委最近作出《关于贯彻党的十四届四中全会精神进一步加强军队党的建设的决定》。

同日　全国双拥工作领导小组第八次全体会议在京举行，会议讨论通过了《1994年全国双拥工作情况报告》和《1995年全国双拥工作要点》。

1月6、9日　海协就两会负责人会谈及副秘书长级工作性商谈事致函台湾海基会。9日，台湾海基会17名商谈人员确定，于本月19日和21日前往北京。

1月8日　《人民日报》报道：中央军委批转总后《关于进一步发展军队农副业生产的意见》。

1月9日　新华社报道：从今年起，省、地、县、乡四级政府，党群、人大、政协、法检等补充工作人员一律考试录用。

同日　第二批香港地区事务顾问聘请仪式在香港举行。24、26日分别举行首次座谈会。

1月9日—10日、11日—12日、13日—14日　香港特别行政区筹委会预委会政务第13次、法律小组第9次、经济小组第12次会议分别在京举行。

1月10日—14日　全国政协8届常委会第9次会议在京举行，李瑞环在会上作了重要讲话。会议通过了《政协全国委员会关于政治协商、民主监督、参政议政的规定》和任命事项；会议决定3月3日在京召开政协8届3次会议。

1月12日—14日　全国第二次国防军工协作配套工作会议在京举行，刘华清在会上指出，从战略高度发展军民两用技术。

1月13日　《人民日报》报道：原山西省长治市公安局局长何士宽因目无法纪，执法犯法被判刑。

1月16日　国务院举行第29次常委会议，讨论并原则通过保险法（草案）、国家赔偿费用管理办法（草案）和税收征收管理办法修正案（草案）。

同日　《人民日报》报道：1994年，全国公安边防部队共查获偷渡人员6838名，抓获境内外"蛇头"200余人。

同日　最高人民法院通报贵州省两起重大贪污受贿案审理结果，原省计委副主任阎健宏因贪污、挪用公款、投机倒把、受贿罪，被依法判处死刑，原省公安厅长郭政民被判死缓。同日，中纪委、监察部就阎健宏案指出，要严肃纪律从严治党治政，深入开展反腐败斗争。

1月17日　中组部、中宣部联合发出《关于在党员中开展建设有中国特色社会主义理论和党章学习活动的意见》。

1月18日　政协8届全国委员会第23次主席会议在京举行，会议决定2月下旬举行第10次常委会。

同日　李鹏总理签署国务院第170号令，发布《强制戒毒办法》，自发布之日起施行。

1月19日　中纪委、统战部举行通会，尉建行向各民主党派、全国工商联负责人和无党派人士，通报了1994年反腐败斗争的情况和今年反腐的任务。

同日　全国政协举行迎春茶话会，招待已故全国政协委员和知名人士的夫人。

同日　杨正午任湖南省代省长。

同日　民革中央举行迎春座谈会，李沛瑶在会上指出，搞"台独"或"独台"注定要失败。

1月20日—23日　中纪委第5次全体会议在京举行，会议回顾总结中纪委三次全会以来反腐败斗争进行情况，研究部署1995年深入开展反腐败斗争的工作，并发表了全体会议公报。23日，江泽民发表了重要讲话。

1月22日—27日　海协与台湾海基会负责人第三次会谈在京举行，会议就两项协议内容和文字表述取得一致，双方就尚存分歧问题进行了充分讨论，会谈取得成果。28日，汪道涵会见焦仁和一行。

1月23日　第四次世界妇女大会中国组委会第四次全体会议在京举行。

1月24日　首都举行老同志迎春茶话会，胡锦涛代表党中央、国务院向全国离退休老干部及各条战线老同志致以节日的问候和崇高的敬意。

1月24日、25日　邓小平的经济思想研讨会在京举行，李铁映在书面发言中指出，要把学习研究与解决经济生活中的实现问题结合起来。

1月25日　海协副秘书长赵正豫透露，海协最近成立经济小组。

同日　李鹏总理签署国务院令，发布《国家赔偿费用管理办法》，自发布之日起施行。

1月26日　首都举行军民迎新春文艺晚会，江泽民、李鹏、乔石、李瑞环、刘华清、胡锦涛等出席。晚会前江泽民会见了韩素云爱国拥军先进群体事迹报告团。

同日　国务院妇女儿童工作委员会第二届第三次全体会议在京举行，会议通过了《中国妇女发展纲要》(1995—2000年)。

1月28日　中共中央举行党外人士迎春座谈会，江泽民、李瑞环、胡锦涛等中央领导同志同各民主党派中央、全国工商联负责人和无党派人士欢聚一堂，共商国是，江泽民发表了讲话。

同日　江泽民、李鹏、乔石、李瑞环、朱镕基、刘华清、胡锦涛等同志在春节前夕分别看望了邓小平、陈云、彭真、万里、宋平、薄一波、宋任穷等同志，江泽民等同志代表党中央和全国各族人民向邓小平等老同志致以亲切的节日问候，并衷心祝福老同志们健康长寿。

1月29日　中共中央、国务院在人民大会堂举行春节团拜会，江泽民主持团拜会，李鹏讲话，乔石、李瑞环、朱镕基、刘华清、胡锦涛等和各界人士4000多人共庆新春。

1月30日　中央台办、国务院台办举行新春茶话会，江泽民发表了重要讲话，就现阶段发展两岸关系，推进祖国和平统一进程提出8项重要看法和主张。李瑞环和各界人士500多人出席。

2月1日　中央台办、国务院台办负责人就江泽民总书记春节前夕关于台湾问题的重要讲话发表谈话，希望台湾当局以大局为重，共同开创两岸关系新局面。

同日　新华社香港讯：港、澳舆论高度评价江泽民关于台湾问题的重要讲话，认为讲话有助于推进祖国和平统一。江泽民的讲话在台湾岛内舆论界也引起了强烈反响。

2月2日、3日　台盟、台联、政协祖国统一联谊会、中国侨联等就江泽民关于台湾问题的重要讲话召开座谈会，一致认为江泽民的讲话体现了中国共产党和中国政府解决台湾问题、实现祖国统一的决心和诚意。6—14日，各民主党派、人民团体及其负责人在京先后召开的座谈会上发表谈话，畅谈对江泽民讲话的感想。

2月3日　台北消息：李登辉、连战等表示江泽民先生的讲话"是一件重要的事情，我们要予以重视，应该就这个问题与社会各界广泛交换意见"。台湾各政界人士也先后表示赞成两岸高层谈判。

2月4日　李鹏在厦门与台资企业家代表座谈

时指出，愿与台湾当局谈判促进祖国和平统一。

2月8日　海协会会长汪道涵在接受记者采访时说，希望第二次汪辜会晤尽早举行。

2月8日、9日—13日　刘华清在海南省和广东省考察时，强调要加强党建促进特区两个文明建设。

2月9日　全国人大常委会办公厅、全国政协办公厅宣布：第八届全国人民代表大会第三次会议和政协第八届全国委员会第三次会议分别于3月5日和3日在京举行。

2月14日　“中国12亿人口日”大会在京召开，邹家华在会上发表讲话，强调要高度重视人口和计划生育问题。

2月14日—16日　全国监狱工作法会议在京举行，罗干在会上强调要认真贯彻落实《监狱法》，确保监狱安全与稳定，努力维护千家万户安宁。会上表彰了全国50名优秀监狱长（政委），还授予陈忠民等30名同志优秀劳教所长（政委）称号。

2月15日　国务院在京召开第三次反腐败工作会议，李鹏在会上强调，反腐败斗争是关系党和国家前途命运的大事。朱镕基、邹家华等出席会议。

2月15日—18日　中央对台宣传工作会议在京举行，会议要求认真贯彻江泽民重要讲话，进一步加强对台宣传工作。

2月16日、17日、20日—22日　李鹏分别邀请各民主党派、工商联负责人、无党派人士和基层同志、教科文卫、体育界人士座谈，征求他们对政府工作报告（征求意见稿）的意见。

2月17日　国务院举行第八次全体会议，讨论人大三次会议审议的《政府工作报告（稿）》。

2月19日　程安东当选为陕西省省长。

2月20日　新华社报道：中央纪委、监察部日前就原天津市一商局副局长王明和等人出访期间去色情场所活动受到党纪政纪处分一事发出通报。

同日　彭珮云在1995年1%人口抽样调查电话会上讲话指出，这次主要是查清人口资源配置、文化程度、年龄结构等方面的变化情况。

2月21日　中国十大杰出女性评选活动揭晓，岳喜翠等获“十大女杰”荣誉称号。

2月21日—28日　第八届全国人民代表大会常务委员会第12次会议在京举行，乔石主持会议。会议通过了7项法律和有关法律的决定，确定了八届人大三次会议有关事项，通过了任命名单和有关决定任免名单。28日，江泽民签署主席令，发布《全国人民代表大会常务委员会关于修改〈中华人民共和国全国人民代表大会和地方各级人民代表大会选举法〉的决定》第7项法律令，自公布之日起施行，并决定免去张皓若的国内贸易部部长职务，任命陈邦柱为国内贸易部部长。

2月22日　北京市中级人民法院对河北省无极县邱氏鼠药案作出终审判决，支持专家维护科学尊严，邱满囤败诉。

同日　《工人日报》报道：中宣部、全国总工会联合发出《关于进一步加强对工人阶级新闻宣传的几点意见》。

2月24日　徐匡迪、杨正午、李春亭分别当选为上海市市长、湖南省省长、山东省省长。

同日　李鹏总理、江泽民主席签署国务院、中央军事委员会令，发布《国防交通条例》，自发布之日起施行。

2月24日—27日　政协第八届全国委员会常务委员会第十次会议在京举行，李瑞环主持会议。会议通过了政协八届三次会议议程草案、各项决议、增补常委和任命名单。

2月25日　公安部召开布置今年3月至5月在全国开展“春季严打攻势”电话会议，巩固去年严打整治成果。

同日　回良玉当选为安徽省省长。

2月26日　闻世震、蒋祝平分别当选为辽宁省省长和湖北省省长。

2月28日　国务院军队转业干部安置工作小组在京举行会议，李贵鲜出席会议并讲话。

同日　田凤山当选为黑龙江省省长。

3月3日—14日　全国政协八届三次会议在京举行。李瑞环主持会议，叶选平作工作报告。江泽民、李鹏、乔石、朱镕基、刘华清、胡锦涛、荣毅仁等到会祝贺。会议通过了全国政协八届三次会议政治决议，全国政协八届三次会议关于常务委员会工作报告的决议，提案委员会关于全国政协八届三次会议提案审查情况的报告。李瑞环在闭幕会上讲了话。11、15日，全国政协八届常委会第11、12次会议先后在京召开，会议分别通过了政协八届三次会议政治决议草案等。会议还决定将政协14个专门委员会调整为8个，作为政协常设机构。

3月5日　李鹏总理宣布，今年是中国抗日战争和世界反法西斯战争胜利50周年，也是联合国成立50周年，中国将举行隆重的纪念活动。

3月5日—18日　八届全国人大三次会议在京

举行。乔石宣布大会开幕，李鹏作政府工作报告。会议通过了关于994年国民经济和社会发展计划执行情况与1995年国民经济和社会发展计划的决议、关于1994年国家预算执行情况和1995年中央及地方预算的决议，通过了教育法、中国人民银行法，通过了关于全国人大常委会工作报告的决议、关于最高人民法院工作报告的决议、关于最高人民检察院工作报告的决议。会议决定任命吴邦国、姜春云为国务院副总理，补选张毓茂、普朝柱为八届全国人大常委会委员。同日，江泽民签署了两位副总理的任命令。乔石在闭幕会上发表了讲话。大会期间，李鹏、钱其琛在记者招待会上回答了中外记者的提问。18日，江泽民分别签署了教育法和中国人民银行法，分别自公布之日和9月1日起施行。

3月6日—7日、8日—9日、10日—11日、12日—13日　香港特别行政区筹委会预委会政务小组、经济小组、法律小组、社会及保安小组会议分别在京举行。

3月8日　新华社报道：中共中央近日邀请各民主党派中央、全国工商联的主要领导人及无党派代表人士在中南海举行民主协商会。江泽民主持会议，李鹏、乔石、李瑞环等出席了会议。会议就八届全国人大三次会议和政协八届三次会议有关人事方面的问题进行协商，充分听取意见。

3月11日　《人日报》报道：司法部近日颁布了《中国委托公证人(香港)管理办法》。

3月20日　海协会第一届理事会第四次会议在京召开，海协常委副会长唐树备受会长汪道涵委托作会务报告，汪道涵在会上讲话。会议选举张金城为海协秘书长。

3月22日　新华社报道：国家计委等7个部门日前分别作出规定，严令禁止国家工作人员接受可能对公正执行公务有影响的宴请和参加用公款支付的营业性歌厅、舞厅、夜总会等娱乐活动。

同日　民政部、总政治部授予韩素云"优秀军人妻子"荣誉称号命名大会在南宁举行，并向韩素云颁发荣誉证书和授予二级英模奖章。

3月27日—30日　全国人防办公室主任会议在京召开，会议要求加强新形势下人防工作，并讨论修改了我国第一部《人民防空法》草案。

3月28日—30日　部分省市自治区打击拐卖妇女儿童犯罪工作会议在河北省石家庄市举行，会议提出打拐工作要建立领导责任制，落实综合治理措施。

3月31日　海协就两会第八次事务性协商事宜复函台湾海基会。

4月1日　全国"青年文明号"命名授牌大会在人民大会堂举行，福州市公安局交警支队鼓楼大队五四岗等509个优秀青年集体荣获"青年文明号"称号。

4月3日　新华社报道：中央党校近日作出《中共中央党校学员廉洁自律的规定》。

同日　纪念香港特别行政区基本法诞生5周年座谈会在香港和北京同时举行。

4月4日《人民日报》报道：加强农村基层组织建设工作在全国展开，目前全国各地已抽派机关干部45万多人下乡驻村，重点帮助整顿软弱和涣散瘫痪的党支部。

4月5日—7日　全国军转安置工作会议在京召开，会议主要研究和部署今年的军转安置任务。胡锦涛等出席会议并作了重要讲话。

4月6日　海峡两岸关系协会就两会文教团互访一事致函台湾海峡交流基金会。28日，海协负责人就进一步推动两岸交流两会商谈发表谈话。29日，台湾海基会致函海协，同意海协文教团访台。

4月7日　新华社报道：中纪委、监察部日前作出决定，追授勇斗歹徒壮烈牺牲的四川省武隆县巷口镇纪委书记杜家华为"全国优秀纪检干部"。7日，四川省政府召开表彰会，追认杜家华同志为革命烈士并追记一等功。

4月7日　领导干部的楷模——孔繁森事迹登出，为此，《人民日报》发表了向孔繁森同志学习的社论。

同日　《人民日报》报道：中共中央、国务院、中央军委近日批转了国务院军队转业干部安置工作小组、中组部、人事部、劳动部、总政治部《关于做好1995年军队转业干部安置工作的意见》。

4月9日—13日　全国消防工作会议在京举行，会议强调要切实解决消防事业滞后问题。

4月10日　伟大的无产阶级革命家、政治家，杰出的马克思主义者，中国社会主义经济建设的开创者和奠基人之一，党和国家久经考验的卓越领导人陈云同志因病在京逝世，享年90岁。

4月12日　十三世嘉雅活佛转世灵童洛桑巴旦曲杰旺秀坐床典礼在西宁藏传佛教圣地塔尔寺的九间殿广场举行。从当天起，洛桑巴旦曲杰旺秀正式成为塔尔寺第十四世嘉雅活佛。

4月14日　昆明市中级人民法院召开宣判大

会，将昆明百华大楼爆炸案主犯袁凯泉、宋现伟执行枪决。19日，新华社报道：公安部近日发布命令，给昆明市公安局侦破"1.14"爆炸案专案组记集体一等功。中共云南省委和省人民政府也作出决定，表彰有功人员。

4月14日　新华社报道：中共中央决定，吴官正任江西省委书记。

4月10日—20日、21日—22日、23日—24日　香港特别行政区筹委会预委会政务小组第16次、经济小组第15次、法律小组第12次和社会及保安小组第10次会议分别在京举行。

4月21日　新华社报道：最近，中纪委、监察部发出通知，要求各省市区认真贯彻执行《关于党政机关汽车配备和使用管理的规定》。

同日　久经考验的忠诚的共产主义战士、无产阶级革命家、我国工业战线杰出的领导人、新中国石油工业和石化工业卓越的开拓者之一、国务院副总理、原中央顾问委员会常委康世恩同志，因病医治无效在京逝世，享年80岁。26日，江泽民、邓小平、李鹏、乔石、彭真、刘华清、荣毅仁等对康世恩逝世表示哀悼，李瑞环、朱镕基、胡锦涛等前往八宝山革命公墓送别康世恩。

4月22日　《毛泽东在七大的报告和讲话集》出版，并在全国各地陆续发行。23日，延安党政军领导和各界群众2000多人在杨家岭集会，纪念七大召开50周年。

同日　李瑞环邀请各民主党派、全国工商联负责人和无党派人士座谈，共商如何贯彻中共中央就《政协全国委员会关于政治协商、民主监督、参政议政的规定》发现的通知。

4月25日　国务院举行第31次常务会议，讨论并原则通过了《中华人民共和国节约能源法（草案）》。

同日　新华社报道：原福建省体委副主任、跳高选手倪志钦因犯受贿罪，近日被福州市中级人民法院一审判决有期徒刑8年。

同日　新华社报道：国务院港澳办和新华社香港分社最近决定共同聘请第四批香港事务顾问45人。28日，第四批港事顾问聘书颁发仪式在京举行，江泽民、李鹏、朱镕基等出席。同时，江泽民会见与会代表并发表重要讲话。当晚，李鹏宴请了新聘港事顾问。

同日　《人民日报》香港报道：据台湾"中央社"消息：张学良已移居夏威夷。日前，美国移民局正式核发"绿卡"给94岁的"少帅"张学良及其夫人。

4月26日　政协八届第29次主席会议在京举行，会议决定政协八届常委会第13次会议于6月上旬召开，会议还讨论了其他事项。

4月27日　全国人大常委会举行委员长会议，会议决定，八届人大常委会第13次会议5月5日在京召开。

同日　新华社报道：中共中央决定：尉健行同志任中共北京市委委员、常委、书记，批准陈希同引咎辞去中共北京市委书记、常委、委员的职务。同日，北京市委召开区县局党员领导干部会议，胡锦涛、尉健行在会上发表了讲话。

同日　最高人民法院公布了原电力部闽江水电工程局五名领导干部受贿案的审判结果。原局长助理、第四工程处处长林安华被依法判处死刑，剥夺政治权利终身，当天在福建南平市被执行枪决。其余4名罪犯，分别被判死缓2年和有期徒刑。

同日　新华社报道：中纪委副书记侯宗宾近日在海南省纪检监察干部会上指出，领导干部廉洁自律工作要狠抓落实。

同日　新华社香港报道：台北消息：台湾"行政院"通过"大陆人民进入台湾地区许可办法修正案"，台湾开放祖国大陆探亲次数由以前每年1次改为2次。

4月29日　庆祝"五一"国际劳动节暨全国劳动模范和先进工作者表彰大会在京举行，江泽民发表重要讲话，尉健行作报告，李鹏、乔石、李瑞环、朱镕基、刘华清、胡锦涛等出席。会上，邹家华宣读了《国务院关于表彰全国劳动模范和先进工作者的决定》。同日，国务院决定授予郭玉明等2157名同志全国劳动模范荣誉称号，授予罗玲等716名同志全国先进工作者荣誉称号。当晚，尉健行在人民大会堂举行招待会，同与会的中外朋友共庆"五一"国际劳动节和中华全国总工会成立70周年。30日，全国劳模和先进工作者表彰大会举行形势报告会，朱镕基、钱琪琛作国内国际形势报告。

5月1日　北京市公安局设立的人民警察巡察执法总队宣告成立。2000名巡警上岗。出现在8个城区的主要街道和两个郊县的旅游点。

同日　《北京市严格限制养犬规定》正式颁布执行。

同日　《人民日报》报道：从中纪委、监察部获悉，湖南省衡阳市6名地市级干部因贪污挪用侵占国家巨额资财被查处。日前，经中共湖南省委批准

省纪委、监察厅作出决定：分别给予符孝铜、刘仁贵、徐作生开除党籍处分，给予刘谋发留党察看一年、行政撤职处分。涉及此案的另外两名分别受到党政纪处分。

5月4日　中直机关表彰“十杰青年”、先进团支部大会在京举行。胡锦涛等中央领导同志会见“十杰”青年，并代表党中央向全国青年朋友祝贺节日。同日，新华社报道：截至1994年底，全国共青团员总数已达到6150万名，为历史最高水平。

同日　第二批港事顾问全部获续聘，周南在续聘仪式上致辞，并代表国务院港澳办和新华社香港分社，向他们颁发了续聘证书。

5月5日　新华社报道：中组部等五部委近日联合发出《关于加强干部培训管理的若干规定》的通知。

5月5日—10日　八届全国人大常委会第13次会议在京举行。会议通过了商业银行法、预备役军官法、票据法，还通过了关于批准中华人民共和国和秘鲁共和国、中华人民共和国和阿塞拜疆共和国两个领事条约的决定，以及其他任免名单。10日，江泽民签署主席令，发布《中华人民共和国商业银行法、预备役军官法、票据法》，三个法分别于1995年7月1日和1996年1月1日起施行。同日，乔石在闭幕会上发表了重要讲话。

5月7日　新华社报道：江泽民、李鹏近日分别为孔繁森同志题词。

5月7日—8日、11日—12日、14日—15日、16日—17日、19日—20日　香港特别行政区筹委会预委会文化小组、社会及保安小组、法律小组、政务小组、经济小组会议分别在北京和香港举行。

5月9日　新华社报道：中共山东省纪委近日发出关于原济宁副市长陈步堂利用职权长期占用企业集资购买的进口豪华轿车案件的通报。

同日　公安部宣布，经国务院批准，我国又有29个县(市)列入对外国人开放地区。至此，我国已有1176个县(市)对外国人开放。

同日　中共中央发布《党政领导干部选拔任用工作暂行条例》。

5月11日　新华社报道：中纪委在河北省委、省纪委的协助下，最近严肃查处了原河北省委委员、省高级人民法院院长、党组书记平义杰为追逐个人享受，用公款长期租用高级轿车和无偿使用公物的错误。经中纪委研究并报中共中央批准，决定给予平义杰撤销党内职务处分；全国人大常委会日前已批准撤销其河北省高级人民法院院长职务。

5月15日　新华社报道：我国第一个核武器研制基地已全面退役。

5月16日　国务院台办发言人发表谈话指出，台湾推行“境外航运中心”构想与两岸人民所盼直航不尽相同。

同日　李鹏总理签署《国务院关于修改〈人民警察警衔标志式样和佩带办法〉的决定》，自1995年7月1日起施行。

5月17日　全国劳模报告团首场报告会在京举行，尉健行出席报告会。

同日　国务院宗教事务局发言人就达赖喇嘛在印度宣布西藏的一名儿童为“班禅转世灵童”事答新华社记者问时说，达赖认定班禅灵童是非法无效的。18、19日，赵朴初和帕巴拉·格列朗杰分别发表谈话，指出“金瓶掣签”认定灵童是班禅遗愿。18、19日，北京和西藏各界宗教人士举行座谈会，指出达赖擅立班禅灵童意在分裂祖国。22、24、25日，中国佛协西藏分会，西藏政协六届三次会议和西藏六届人大三次会议分别发表声明和通过决议，谴责达赖擅立班禅灵童的不法行为。

5月19日—23日　第五次全国台胞代表会议在京举行，李瑞环出席会议，钱其琛代表中共中央、国务院致辞，张克辉作工作报告。会议通过了将理事会任期改为五年一届的建议。

5月20日　新华社澳门分社举行酒会，欢迎新任社长王启人，欢送前任社长郭东坡。

5月24日　中央办公厅、国务院办公厅发出《关于党政机关县(处)级以上领导干部收入申报的规定》的通知。

5月25日　新华社报道：中共中央近日发出关于印发《邓小平同志建设有中国特色社会主义理论学习纲要》的通知。25、26、29日，《邓小平同志建设有中国特色社会主义理论学习纲要》、《邓小平建设有中国特色社会主义论述专题摘编》(新编本)和《邓小平建设有中国特色社会主义理论新探》(电工版本)先后出版发行。

5月26日—29日　第二次“汪辜会谈”首次预备性磋商会谈在台北举行，会议取得多项共识。

5月29日　新华社报道：中纪委近日发出关于印发《关于国有企业领导干部廉洁自律“四条规定”的实施和处理意见》的通知，要求各地各部门遵照执行。

6月1日　新华社报道：国务院、中央军委最近

决定授予中华人民共和国红其拉甫边防检查站"模范边防检查站"荣誉称号。李鹏总理和中央军委主席江泽民签署了这项命令。

6月1日—4日　中国少年先锋队第三次全国代表大会在京举行，胡锦涛代表中共中央、国务院向大会致祝词。会议通过了工作报告和关于《中国少年先锋队章程修正案》的决议，选举产生了第三届全国工作委员会，表彰了150个先进集体，向1500个雏鹰大队奖授了大队旗，向1000名优秀少先队员颁发了一级雏鹰奖章，表彰了150名全国优秀少先队辅导员。会前，江泽民、李鹏、乔石、李瑞环、朱镕基等与代表合影留念。1日，少代会代表参加了升国旗仪式。

6月2日　国务院举行第32次常务会议，讨论并原则通过了《中华人民共和国民用航空法(草案)》、《中华人民共和国执业医师法(草案)》和《中华人民共和国体育法(草案)》。

6月2日—5日　政协第八届全国委员会常委会第13次会议在京举行，并通过《中国人民政治协商会议全国委员会专门委员会通则》。5日，李瑞环作了《关于人民政协履行职能的若干问题》的讲话。

6月7日　中央社会治安综合治理委员会第15次全体会议在京举行，任建新在会上强调，要因势利导兴利除弊管好流动人口。

同日　钱伟长就李登辉访美一事向新华社记者发表谈话指出，美国政府允许李登辉访美，出尔反尔，违背了国际关系的基本准则。他同时谴责了李登辉乔装打扮，不惜用重金买通去美之路，企图制造"两个中国"和"一中一台"印象，违背了两岸人民的根本愿望。2、5、8、9日，旅美华人、留学生在美国纷纷举行座谈会，谴责李登辉访美充当外国势力工具。10、11日，全国台湾研究会专家学者和在京台胞分别举行座谈会，抨击李登辉"两个中国"的言行。8、11、18日，香港、澳门舆论抨击李登辉访美，指出台湾当局破坏两岸关系罪责难逃。16日，国务院台办发言人就李登辉及台湾当局不顾民族大义破坏两岸关系发展，导致第二次汪辜会谈不能按期举行发表谈话。同日，海协就第二次汪辜会谈及其预备性磋商被迫推迟举行致函海基会。30日，海协电复台湾海基会，推迟两会负责人定期会谈。

6月13日　中共中央举行《陈云文选》(一一三卷)、《陈云》画册出版发行暨纪念陈云同志诞辰90周年座谈会。江泽民在会上发表重要讲话，李鹏、乔石、朱镕基、刘华清、胡锦涛、荣毅仁等出席会议。12—14日，陈云生平与思想研讨会在京举行，与会者高度评价陈云同志的光辉业绩和不朽风范。

6月14日—17日　全国纪检监察机关执法监察工作会议在京举行，尉健行在会上强调，要严查大案要案狠刹公款吃喝玩乐歪风。

6月15日　《人民日报》报道：司法部最近发布了《提存公证规则》。这是我国第一个关于提存业务的全国性规章。

同日　最高人民法院分布了广东省深圳市林惠雄等人，肇庆市鼎湖区莫乾光等人倒卖、代开、虚开增值税专用发票和肇庆市鼎湖区税务局长陈秋明等人玩忽职守、受贿案的审判结果。林惠雄、莫乾光等6名罪犯被依法判处死刑，剥夺政治权利终身，15日分别在当地被执行枪决；莫乾佐等10余名罪犯被分别判处死缓、无期徒刑或有期徒刑；黄强球、陈秋明等7名税务和工商干部，受到法律的严厉制裁。

6月18日　新华社报道：中共中央决定：高严任云南省委书记。

6月21日　中央国家机关工委召开纪念"七一"党员学习交流会。会上，10名同志被授予优秀党务工作者标兵称号。

6月21日—23日　中央和国家机关进藏干部培训班在京举行。23日，罗干、张全景、宋德福等到会讲话。23日，新华社报道：全国各地为西藏选派的515名干部全部到岗。29日，中央国家机关首批援藏干部抵拉萨。

6月22日　国家审计署聘请顾永福、郭国庆等13位民主党派和无党派人士为第三批特约审计员。

6月22日—24日　香港特别行政区筹委会预委会第五次全会在京举行。会议通过了《香港特别行政区筹委会预备工作委员会第五次全体会议新闻公报》；《关于支持我国政府处理"九七"后香港涉台问题的基本原则和政策的决议》；《关于成立香港特别行政区筹备委员会有关事宜的建议》。钱其琛致开幕词和闭幕词，鲁平作下半年工作部署报告。26日，中宣部等在京举办香港形势报告会。会上，新华社香港分社社长周南就香港问题向驻京党政军机关1300多名司局级以上干部作了报告。

6月23日　国家禁毒委员会全体会议在京举行。

6月23日—30日　第八届全国人大常委会第十四次会议在京举行，乔石主持会议。会议通过了担保法，保险法，通过了全国人大常委会关于惩治破坏金融秩序犯罪的决定；关于批准《中华人民共和国和

土耳其共和国关于民事、商事和刑事司法协助的协定》的决定；关于乡级人民代表大会代表选举时间的决定；关于批准1994年国家决算的决议。会议还表决通过了免去国务院副总理朱镕基兼任的中国人民银行行长职务，任命原中国人民银行副行长戴相龙为中国人民银行行长，以及其他任免名单。30日，国家主席江泽民分别签署了担保法、保险法和关于惩治破坏金融秩序犯罪的决定和中国人民银行行长任免令，担保法和保险法于1995年10月1日起施行。

6月27日　民政部组织的科技成果鉴定委员会会议通过了《中国设市预测与规划》总报告。

6月28日　中央组织部作出关于追授孔繁森同志"模范共产党员、优秀领导干部"称号的决定。

6月29日　新华社报道：中央政法委、中央综治委日前向交通部并转山东烟台港公安局发出慰问信，表彰5月23日在烟台市追捕持枪歹徒中牺牲的4名干警。

7月3日　国家工商局和人事部在京举行报告会和表彰会，介绍范宗平同志生平事迹并追授他全国工商行政管理系统"经济执法卫士"称号。4日，李岚清会见了范宗平同志的家属。

7月4日　新华社报道：中共中央决定，由中纪委对陈希同同志的问题进行审查。同日，新华社报道，中纪委及有关部门，对原中共北京市委常委，北京市副市长王宝森的经济犯罪问题进行了深入调查，现已查明，王宝森在任职期间，滥用职权，大肆侵吞、挥霍、挪用公款，腐化堕落，是一个犯有严重经济罪行的腐败分子。经中共中央批准，中纪委决定，开除王宝森的党籍。同日，北京市人大常委会决定，撤销王宝森的北京市副市长职务。同日，北京市委召开区县局党员领导干部大会，尉健行在会上传达了关于王宝森主要违法犯罪事实查处情况和中央决定对陈希同同志的问题进行审查的通报。

7月5日　新华社报道：中共中央办公厅最近下发了关于试行《关于进一步加强信息工作的意见》和《关于进一步加强督促检查工作的意见》的通知。

同日　新华社报道：公安部日前发布命令，追授山西省原平市公安局兰相田、赵虎生全国公安系统一级英模称号。

同日　海协致函台湾海基会，对台湾军方炮击福建渔民造成一人死亡表示愤慨，并要求台湾当局立即停止罪恶行径，处理肇事者，对受害者家属予以赔偿。

7月6日　国务院举行第34次常委会议，讨论并原则通过《中国妇女发展纲要(1995—2000年)》和《中华人民共和国出境入境边防检查条例(草案)》。27日，国务院举行第35次常委会议，讨论并原则通过《中华人民共和国固体废物污染环境防治法(草案)》、《中华人民共和国统计法修正案(草案)》和《中华人民共和国食品卫生法(修订草案)》。

同日　新华社报道：《邓小平论新时期党风廉政建设》(增订本)出版。13日，新华社报道：《邓小平新时期执政党建设论述(专题摘编)》出版。

7月7日　新华社报道：在纪念抗日战争胜利50周年之际，中央军委发布命令，授予北京军区和济南军区10名老红军、老八路红星功勋荣誉章或独立功勋荣誉章。至此，全军参加过抗日战争的老红军、老八路已有57394人分别获得这两种功勋荣誉章。

同日　北京各界代表集会卢沟桥，纪念抗日战争胜利50周年，并为抗日纪念群雕奠基。20日，首都侨界在京举行座谈会，纪念抗战胜利50周年。

7月8日—11日　全国流动人口管理工作会议在厦门举行，吴邦国在会上要求各级党委政府加强领导，实行综合治理，搞好流动人口的管理工作。

7月12日—14日　全国推行公务员辞职辞退制度工作会议在青岛举行，李贵鲜在会上指出，国家公务员实行辞职辞退制度是我国干部人事制度的重大改革。18日，人事部发布了《国家公务员辞职辞退暂行规定》，自发布之日起施行。

7月13日　新华社香港分社聘请第三批区事顾问。

7月13日—14日　第三次全国律师代表大会在京举行，并选举产生了新的一届常务理事，任继圣为会长。14日，尉健行在会上发表讲话时指出，要进一步加强律师队伍建设，更好地为改革发展稳定服务。

7月17日　新华社报道：民政部、总政治部日前作出决定，授予广东省汕头市潮阳井都镇妇女姚慈贤"爱国拥军模范"荣誉称号，并号召全国军民学习姚慈贤。25日，民政部、总政治部授予姚慈贤"爱国拥军模范"荣誉称号命名大会在广东省汕头市举行。

同日　王宏民任南京市代理市长。

7月17日—18日、19日—20日、21日—22日、23日—24日　香港特别行政区筹委会预委会政务小组、经济小组、法律小组、社会及保安小组、文化小组会议分别在京举行。

7月18日—22日　中华全国青年联合会第八届委员会第一次会议和中华全国学生联合会第22次代表大会在京举行，江泽民、李鹏、乔石、李瑞环、刘华清、荣毅仁等出席开幕式，胡锦涛代表党中央、国务院向两个大会致祝词。22日，青联、学联选举产生了新一届领导机构，刘鹏再次当选为全国青联主席。会议期间，中央有关部委的负责同志还与青联委员们就科教兴国等共同关心的话题进行了座谈。

7月20日　新华社报道：日前，中央军委主席江泽民签署命令，颁发《中国人民解放军后勤条例》。

同日　李鹏总理签署国务院令，发布《中华人民共和国出境入境边防检查条例》，自1995年9月1日起施行。

7月21日　胡锦涛给中央直属机关和中央国家机关部级领导干部上党课时强调，领导干部要带头增强党性锻炼。

同日　新华社报道：解放军总政治部最近向全军发出《关于认真贯彻军委江主席重要指示，切实开好党委民主生活会的通知》。

同日　《人民日报》香港报道：近日，香港报纸纷纷发表社论或专栏文章，批评李登辉制造"两个中国"的可耻行径。22日，澳门多家报纸发表文章，抨击李登辉搞分裂祖国活动，使两岸关系恶化。24—27日，《人民日报》先后发表了关于评李登辉在美国康奈尔大学演讲的4篇评论员文章。24日，新华社报道：据台湾报纸报道，台湾一些知名人士纷纷指责李登辉所谓"务实外交"是造成两岸关系紧张的"罪魁祸首"。

7月21日—26日　中国人民解放军向以北纬26度22分、东经122度10分为中心、半径10海里圆形海域范围内发射6枚地地导弹，全部准确命中目标。

7月30日　中纪委、监察部近日在京召开中央和国家机关落实两项规定检查动员会，决定派出11个检查组赴50个中央和国家机关单位，对贯彻、落实中央纪委第五次全会和国务院反腐败工作会议精神的情况进行督促检查。

7月30、31日　出席第四次世界妇女大会的中国政府代表团在怀柔举行工作会议。

8月1日　四川省凉山彝族自治州冕宁县各族干部群众万余人集会，纪念红军长征经过冕宁暨彝海结盟60周年。由江泽民同志题写碑名的彝海结盟纪念碑同时落成并揭幕。

8月2日　中宣部在京召开首都理论工作者学习《邓小平同志建设有中国特色社会主义理论学习纲要》座谈会。

同日　新华社报道：为加强对流动暂住人口的治安管理，公安部近日颁布实施《暂住证申领办法》。

8月2日—4日　中纪委、监察部在广东番禺市召开全国纪检监察信访工作座谈会，会议强调要建立领导处理信访问题责任制，并要求各级纪检监察机关加强信访举报，促进反腐倡廉。

8月3日　陈奎元当选为中共西藏自治区党委书记。

同日　武汉市各界人士集会纪念"中山"舰抗日罹难57周年。

同日　新华社报道：台湾一些政界人士和专家、学者近日分别在台北举行的一系列有关两岸形势的座谈会、研讨会上发言，批评李登辉的"台独"倾向，谴责"台独"分子破坏两岸关系的言行。4日，《人民日报》报道：澳门多家报纸发表社评，谴责李登辉继续玩弄花招，掩饰其推行"两个中国"的活动。3、5、7、9日，《人民日报》先后发表了4篇评李登辉的"台独"言行文章。11日，福建台湾问题专家举行座谈会，揭露李登辉"假统真独"的面目。11、18日，香港舆论再次抨击李登辉"台独"言行，指出"台独"会给台湾民众带来灾难，不得人心。

8月6日　新华社报道：人事部近日发布《国家公务员奖励暂行规定》，自发布之日起施行。

8月7日　新华社报道：国务院近日全文印发《中国妇女发展纲要》(1995—2000年)，并发出通知，要求各省、自治区、直辖市人民政府，国务院各部委、各直属机构认真贯彻执行。

8月9日　海协致函台湾海基会，谴责台湾当局军队再次开枪打枪福建渔民的恶劣行径。18日，海协致函海基会，要求台湾有关方面立即停止对在海上正常作业的我渔船、渔民肆意骚扰、伤害和残杀的极不人道暴行。同日，新华社报道：福建省人民政府台湾事务办公室发言人日前发表谈话，强烈谴责台湾当局军队一再残杀和抓扣福建无辜渔民的暴行。

8月11日　新华社报道：最高人民检察院最近授予西藏军区检察院检察长肖必钊"模范检察干部"称号。

8月13日　《人民日报》报道：中宣部近日在烟台召开省区市委讲师团团长会议，落实《中共中央印发〈邓小平同志建设有中国特色社会主义理论学习纲要〉的通知》精神，进一步推动理论学习向广度深

度发展。

8月14日　我国宗教界纪念世界反法西斯战争和中国抗日战争胜利50周年座谈会在全国政协礼堂举行，赵朴初代表中国宗教界宣读《中国宗教界和平文告》。

同日　新华社报道：解放军总政治部发出通知，要求全军各有关部门在纪念抗战胜利50周年期间开展走访慰问抗战老战士活动。15日，新华社报道：解放军三总部、北京军区及驻京大单位许多参加过抗战的老干部纷纷到卢沟桥、焦庄户、潘家峪和八路军总部所在地等抗战纪念地，向年轻官兵讲述抗战历史。兰州、成都、沈阳和东北三省、济南、南京、广州军区等以不同形式纪念抗日战争和世界反法西斯战争胜利50周年。

8月15日　江泽民参观中国人民抗日战争纪念馆和卢沟桥，并发表重要讲话，刘华清、胡锦涛等与抗战老战士、老同志和党外人士及大学生、少先队员代表一起，参观了纪念馆。22日，山西举行纪念抗日战争胜利50周年暨八路军总部在太行58周年大会，刘华清在会上发表重要讲话。23、31日，中组部先后召开老同志、农村老党员座谈会，胡锦涛出席并讲话。25日，中央军委隆重举行纪念抗日战争胜利50周年驻京部队老战士座谈会，江泽民、刘华清出席并作重要讲话，江泽民等会见抗日英模代表。30日，纪念中国抗日战争胜利50周年学术讨论会在京举行，江泽民、李鹏、胡锦涛会见与会代表，刘华清作重要讲话。31日，全国政协举行座谈会，李瑞环出席，洪学智发表讲话。在纪念抗日战争胜利50周年期间，中央和国家机关各部门，京、津、沪等各地各界人士和港台同胞纷纷举行了各种形式纪念活动。

8月15日—25日　中国人民解放军在东海海域和海域上空发射导弹、火炮实弹射击实弹演习。

8月16日　新华社郑州报道：河南省周口市8名领导干部严重违纪超标准自建住房，近日被中共周口地区纪委、地区监察局查处。

同日　太原市召开万人宣判大会，对26名罪犯进行公开宣判，其中"6·29"特大持枪抢劫银行运钞车案主犯白法义等12名罪大恶极的罪犯被判处死刑，押赴刑场执行枪决。

8月16日—17日、18日—19日、20日—21日　香港特别行政区筹委会预委会政务小组、经济小组、社会及保安小组会议分别在京举行。

8月17日《人民日报》报道：公安部日前发布命令，追授原四川省广元市公安局车辆管理所所长马生贵为全国公安系统一级英雄模范。

8月18日—20日　全国政法队伍建设工作座谈会在青岛市举行，会议强调要建立一支过硬的政法队伍。

8月23日　久经考验的、忠诚的共产主义战士，无产阶级革命家，中国共产党第12届中央委员会书记处书记、第六届全国人民代表大会常务委员会副委员长，原中共中央顾问委员会常委委员陈丕显同志，因病医治无效，在京逝世，终年80岁。30日，陈丕显的遗体在京火化，火化前，胡锦涛等前往医院送别。

8月23日—29日　八届全国人大常委会第15次会议在京举行。会议通过了关于修改《中华人民共和国大气污染防治法》的决定、体育法，关于批准中国和希腊关于民事和刑事司法协助的协定的决定、中国和乌兹别克斯坦领事条约的决定以及八届全国人大第三次会议主席团交付审议的代表提出的议案审议结果的报告、关于选举、被选代表的代表资格的审查报告和任免名单。29日，江泽民签署主席令，发布大气污染防治法和体育法，二个法分别于8月29日和10月1日起施行。

8月24日　《人民日报》报道：经中央军委批准，《中国人民抗日战争史录》首发、赠书仪式在京举行，江泽民、刘华清等为该书题词。

同日　武汉市中级人民法院对美籍华人吴弘达案一审作出判决，吴弘达因非法获取我国家机密，从事刑事犯罪活动，被判处有期徒刑15年并驱逐出境。

8月25日　中央统战部等部门在京举行座谈会，庆祝西藏自治区成立30周年。

同日　"中国警界女十杰"评选揭晓，李玉芬、张雅君等10位同志当选。

同日　顾金池当选中共辽宁省委书记。

8月26日　吴官正当选中共江西省委书记。

8月27日　高严当选中共云南省委书记。

8月29日　以吴邦国为团长的中央代表团抵拉萨，参加西藏自治成立30周年庆祝活动。31日，中共西藏自治区党委、人民政府举行干部大会，隆重庆祝自治区成立30周年，吴邦国代表江泽民、李鹏等中央领导向西藏各族干部和群众致以节日祝贺。

9月1日　九三学社纪念建社50周年大会在京举行，乔石出席大会并宣读中共中央的贺词，江泽民、李鹏、乔石、李瑞环分别为九三学社建社50周年题了词。

同日　中央统战部邀请海内外抗日将领、爱国人士及亲属在京举行纪念抗日战争胜利50周年座谈会，李瑞环等亲切会见与会人员。同日，延安各界集会纪念抗战胜利50周年。同日，新四军"苏南抗战胜利纪念碑"落成。2日，全国各地和全军以各种形式纪念抗日战争胜利50周年。4、5日，香港、澳门各界庆祝抗战胜利50周年。17、18日，辽宁、沈阳军民以多种形式开展勿忘"九·一八"，勿忘国耻日。

同日　《今日世界妇女》图片展在京开幕，李鹏为展览题名。2日，陈慕华就世妇会的有关情况和中国妇女的发展问题接受中外记者的采访。13日，陈慕华、彭珮云会见《相聚在北京》剧组主创人员。17、18、20、22日，NGO论坛表彰大会和世妇会志愿服务工作总结大会和表彰大会等先后在北京举行。

9月2日　首都隆重举办纪念抗日战争暨世界反法西斯战争胜利50周年大型文艺晚会《光明赞》，江泽民、李鹏、乔石、李瑞环、朱镕基、刘华清、胡锦涛、荣毅仁观看演出，100名抗日老战士和首都各界代表及外国友人约万人参加了晚会。

9月3日　首都各界隆重举行纪念抗日战争暨世界反法西斯战争胜利50周年大会，李鹏主持会议，江泽民发表重要讲话，乔石、李瑞环、朱镕基、刘华清、胡锦涛、荣毅仁等出席大会，近百名抗日老战士在主席台就座，肖克、李沛瑶、李克强代表老战士、各民主党派和人民团体讲话。同日，首都各界向人民英雄纪念碑敬献花篮。江泽民、李鹏、乔石、李瑞环、朱镕基、刘华清、胡锦涛、荣毅仁等同首都各界万余人出席仪式。

9月10日"孔繁森同志纪念馆"在山东省聊城开馆，江泽民题写馆名，乔石参观了展览。

9月11日　《人民日报》报道：中纪委、监察部发出推广新疆经验的通知，并转发了新疆维吾尔自治区纪委、监察厅《关于狠刹公款吃喝玩乐风情况的报告》。

同日　新华社报道：中央军委日前发出通知，批转三总部《贯彻落实江主席关于军队要过紧日子重要批示的意见》。

9月18日　第六届中国十杰青年评选揭晓，吕有珍等10人等当选，张兴民等20位青年获第六届"中国十大杰出青年"提名奖。

同日　河南省隆重纪念抗日爱国将领、民族英雄吉鸿昌将军诞辰100周年，并举行"吉鸿昌将军纪念馆"揭幕仪式。江泽民为纪念馆题写馆名，李鹏、乔石、李瑞环、刘华清也分别题词。

同日　海协就台湾有关方面一再打死打伤大陆渔民事宜复函台湾海基会，指出台湾当局必须对此产生的后果负责。19日，《人民日报》报道：海协通报了有关福建晋江市渔民妥善处理三具台湾渔民尸体的情况。

9月20日　中共中央台办、国务院台办发言人发表谈话表示，坚决反对台湾当局"参与联合国"的图谋。20日，丁关根在给中央直属机关和中央国家机关部级领导干部上党课时强调，做好新形势下的宣传思想工作。

同日　《人民日报》报道：公安部日前发出关于加强出国（境）旅游证照管理工作的通知，要求坚决制止异地办理证照和公费出国（境）旅游等非法活动。

9月20日—21日、22日—23日、24日—25日　香港特别行政区筹委会预委会政务小组、经济小组、法律小组和文化小组会议分别在珠海举行。

9月22日　国务院召开第36次常委会议，讨论并原则通过电力法（草案）和律师法（草案）。

9月24日　中央统战部、全国人大民委等在京举行庆祝新疆维吾尔自治区成立40周年座谈会。王兆国代表中央统战部等向新疆各族人民祝贺节日。

9月25日　新华社报道：《万里文选》已出版，10月1日起全国各地发行。

9月25日—28日　中国共产党第十四届中央委员会第五次全体会议在京举行。全会由中央政治局主持，江泽民总书记作重要讲话。会议审议并通过《中共中央关于制定国民经济和社会发展"九五"计划和2010年远景目标的建议》，李鹏就《建议》草案作说明；会议决定增补张万年、迟浩田同志为中央军委副主席，王克、王瑞林同志为中央军委委员；会议审议并通过中纪委《关于陈希同同志问题的审查报告》，决定撤销他的中央政治局委员、中央委员职务。29日，北京市人大常委会通过决议，罢免了陈希同的第八届全国人民代表大会代表职务。同日，陈希同的北京市第十届人大代表职务也被罢免。

9月29日　新华社报道：在中共十四届五中全会召开之前，党中央于8月31日邀请各民主党派、全国工商联的负责同志和无党派人士及经济界专家学者在中南海举行座谈会，就《中共中央关于制定国民经济和社会发展"九五"计划和2010年远景目标的建议（征求意见稿）》征求了意见。江泽民、李鹏分别主持了座谈会并讲话，乔石、李瑞环、朱镕基、荣毅仁等分别出席了座谈会。

9月30日　李鹏在人民大会堂举行盛大招待会，庆祝中华人民共和国成立46周年，江泽民出席招待会，李鹏发表讲话。乔石、李瑞环、朱镕基、刘华清同各界人士和海外宾朋欢聚一堂，共庆中国人民的光辉节日。

10月1日，来自天山南北的各族各界2万多群众在乌鲁木齐集会，隆重庆祝自治区成立40周年。中共中央、全国人大常委会、国务院、全国政协、中央军委打电报祝贺。以姜春云为团长的中央代表团出席了庆典。

10月5日　中国致公党成立70周年纪念大会在京举行，中共中央致贺词，江泽民、李鹏、乔石、李瑞环分别题词，刘华清代表中共中央表示祝贺。中国致公党是1925年10月由华侨社团美洲致公总堂发起成立的。

同日　中宣部等单位在京联合举办学习五中全会精神报告会。曾培炎在会上作题为《中共中央关于制定国民经济和社会发展"九五"计划和2010年远景目标的建议》的主要特点和基本精神的报告。

10月5～7日　全国政协八届常委会十四次会议在京举行，李瑞环主持会议，朱镕基就《中共中央关于制定国民经济和社会发展"九五"计划和2010年远景目标的建议》起草情况作报告。会议通过政协八届全国委员会各专门委员会常务副主任、副主任名单；李瑞环访问古巴等四国情况的报告；政协老战士代表团关于出席莫斯科纪念世界反法西斯战争胜利50周年庆典情况的报告；全国政协委员分赴云南等6省和内蒙古自治区视察情况的报告和香港地区全国政协委员赴贵州省视察情况的报告；以及人事任命事项。7日，李瑞环在闭幕会上就学习和贯彻中共十四届五中全会精神作了重要讲话。

10月5～8日　全国农村基层组织建[illegible]经济交流会在京召开。胡锦涛在会上强调，要认真贯彻五中全会精神，加强农村基层组织建设。

10月6日　全国后勤科学技术大会在京召开，张万年、傅全有出席会议并讲话。同日，江泽民会见与会代表并参观全军后勤新装备新成果展览。

10月7日　纪念胡厥文先生诞辰100周年座谈会在京举行，李瑞环等出席，王兆国发表讲话。

10月9日　第四届全国"十佳少先队员"评选揭晓，黄思路等10名当选。10日，《人民日报》报道：1995年度全国"星星火炬"奖章评选活动近日在京揭晓，田桂荣等400位同志荣获全国"星星火炬"奖章。13日，李岚清等与"十佳少先队员"座谈时勉励少年儿童做德、智、体全面发展的一代新人。

10月10日　江泽民会见由主席安子介率领的香港"一国两制"经济研究中心理事访京团。

同日　中国关心下一代工委会在京举行全国关心下一代工作先进集体、先进个人表彰大会，表彰了118个先进集体和515名先进个人，向王平等9位老同志颁发"中国关心下一代荣誉奖章"，并授予"中国关心下一代工作特别荣誉称号"。

10月10～12日　全国劳动监察工作会议在山东青岛举行，会议指出要继续加强体制建设，全国开展执法检查。

10月11日　新华社报道：湖南省纪委、监察厅最近举行新闻发布会，通报了3名腐化堕落厅级干部和一批顶风违纪处级干部受到严肃查处的情况。3名厅级干部是原省供销社党组副书记、副主任段梦毫，邵阳市政协副主席邓卫中和原邵阳市人大常委会副主任、党组副书记李德发。3人均被开除党籍，并被撤销党外职务。其他顶风违纪的处级干部分别受到党内严重警告，撤销党内外一切职务、开除党籍、行政警告、记过、记大过等处分。

同日　新华社报道：郑州天然商厦"1·20"特大火灾事故的原因和损失现已查明，有关责任者受到严厉查处。

10月11～12、13～14、27～28日　香港特别行政区等委会预委会政务小组、经济小组、法律小组会议分别在京举行。

10月11、13日　胡锦涛、尉健行以及中央有关部门负责同志听取了中央派出的督查组汇报各地贯彻落实十四届四中全会决定情况。13日，胡锦涛在汇报会上讲话时强调，要把加强党的建设纳入贯彻五中全会精神工作部署。

10月12日　新华社报道：新疆维吾尔自治区克拉玛依市"12·8"特大火灾事故案，已经新疆维吾尔自治区高级人民法院二审终结，14名责任者受到法律制裁。

10月13日　新华社报道：中纪委近日发出通知，要求各级纪检监察机关认真学习贯彻党的十四届五中全会精神。

同日　王茂林当选为中共湖南省委书记。

10月13～15日　全国农村社会养老保险工作会议在浙江省杭州市举行，会议强调当前农村养老保险要强化管理，稳步前进。

10月14日　新华社报道：贵州省坚持"四个面向"培养少数民族干部，为边远山区输送"永久牌"的

乡镇干部，被中组部、国家教委肯定，称之为培养少数民族干部的“贵州模式”，并在全国进行推广。

10月16日　国务院港澳办举行新闻发布会，宣布：香港特别行政区护照样本的设计和制作工作已经完成。

同日　李瑞环向跨世纪老人孙越崎祝贺102岁生日。

同日　中央社会综治委第16次全体会议在京举行，任建新在会上强调，要贯彻落实五中全会精神，推动综合治理工作深入发展。

10月16、17日　公安部在济南召开全国公安机关学习济南交警先进经验现场会，并授予济南市公安局交警支队“模范交警支队”荣誉称号。江泽民在15日为济南交警支队题词。

10月17～19日　全国国防交通会议在京举行，迟浩田在会上强调，国防交通要与经济建设协调发展。20日，中国国防交通协会在京成立。

10月18～22日　全国精神文明建设经验交流会在江苏省张家港市举行，丁关根在会上强调要认真贯彻五中全会精神，进一步加强精神文明建设。

10月19日　国务院台办新闻局负责人在接受记者采访时指出，所谓“台湾综合研究院将在北京设立办事处”的说法纯属造谣。

同日　贾庆林当选为中共福建省委书记。

10月20日　第六届“中国十大杰出青年”颁奖典礼在京举行，吕有珍等10人捧走了第六届“中国十大杰出青年”的奖章和证书。

10月23日　《人民日报》报道：最近，河北省纪委、监察厅依法查处了一批顶风违纪案件。原省农业开发办公室主任、党组书记李景华等受到党纪政纪处分。

10月23日～30日　八届全国人大常委会第16次会议在京举行，乔石主持会议。会议通过了民用航空法，关于惩治虚开、伪造和非法出售增值专用发票犯罪的决定，固体废物污染环境防治法以及修订后的食品卫生法。30日，国家主席江泽民分别签署这四部法律。民用航空法自1996年3月1日起施行，虚开、伪造和非法出售增值专用发票犯罪法自公布之日起施行，固体废物污染环境防治法自1996年4月1日起施行，食品卫生法自公布之日施行，《中华人民共和国食品卫生法（试行）》同时废止。会议通过关于批准中国和塞浦路斯共和国关于民事、商事和刑事司法协助的条约和中国和保加利亚共和国关于刑事司法协助的条约的决定。会议还通过法律委员会、内务司法委员会、教科文卫委员关于八届全国人大第三次会议主席团分别交付审议的代表提出的议案审议结果的报告和有关任免名单。

10月24日　中国纪念联合国成立50周年国家委员会在京举行纪念大会暨招待会，近千名中外人士与会。李鹏在会上发表重要讲话。16～18日和18日，中国联合国协会和全国政协外事委员会也分别举行座谈会，纪念联合国成立50周年。

同日　首都各界在京举行纪念台湾光复50周年纪念大会，李瑞环主持会议，李鹏发表重要讲话。20、23日，在京专家学者和在京台胞举行纪念台湾回归祖国和台湾光复50周年座谈会，批驳“台独”。27日，新华社报道：台湾民众在台湾光复50周年的日子里纷纷举行各种活动，纪念台湾回归祖国怀抱这一光辉历史事件。

10月25日　程维高当选为中共河北省委书记。

10月26日　新华社报道：新版马列著作最近由人民出版社出版，这批著作总计约835万字，反映了马克思主义经典著作编译和研究工作的最新成果。27日，中宣部等单位在京召开新编马列著作出版座谈会。

同日　海协致函台湾海基会，对最近一再发生台军艇抓扣祖国大陆沿海渔船殴打抢劫渔民表示愤慨。

10月27日　关于领导干部廉洁自律问题座谈会在西安结束，侯宗宾在会上提出了以五中全会精神指导反腐败斗争应明确的4个坚持。

10月27～30日　第二次全国人大信访工作会议在京举行，乔石为大会信访工作题词，田纪云到会并作重要讲话。会议要求重视人民信访，密切联系群众。

10月28日　李鹏签署国务院令，发布《信访条例》，自1996年1月1日起施行。

10月30日　新华社报道：全国退役士兵安置工作会议日前在宁波召开，会议要求各地要认真贯彻国务院、中央军委近日发出《关于1995年冬季士兵退出现役工作的通知》，切实做好今冬退伍士兵安置工作。

10月31日　新华社报道：首都各界日前集会，纪念著名的民主革命家、爱国主义者、中国国民党革命委员会创始人李济深诞辰110周年。

同日　全国人大常委会台湾同胞投资保护法执法检查组在京举行第一次全体会议，听取了外经贸

部、国务院台办、最高人民法院等部门关于贯彻执行《中华人民共和国台湾同胞投资保护法》情况的汇报。

11月2日 国务院第37次常务会议在京召开，会议讨论并通过《预算法实施条例》和《国务院关于股份有限公司境内上市外资股的规定》。22日，李鹏签署国务院令，发布《预算法实施条例》，自发布之日起实施。

11月3日 全国总工会和全国职业道德建设领导小组在京举行表彰会，表彰'95全国职业道德十佳标兵和十佳单位。张高津等10人和大连港务局等10单位分别获得十佳标兵和十佳单位荣誉称号。

11月4～5、6～7、8～9、10～11日 香港特别行政区筹委会预委会政务小组、经济小组、法律小组和社会及保安小组会议先后在京举行。

11月6～8日 江泽民总书记在北京考察工作。

11月8～11日 班禅转世灵童寻访领导小组第三次会议在京举行，会议一致认为灵童认定必须坚持金瓶掣签经中央政府批准。会议期间，江泽民、李瑞环、朱镕基等接见了寻访领导小组成员、顾问小组成员和宗教界代表人士。李瑞环受中央委托同与会宗教界人士座谈并发表重要讲话。29日，认定第十世班禅转世灵童的金瓶掣签仪式，严格按照藏传佛教仪轨和历史定制，在拉萨大昭寺释迦牟尼像前举行。仪式由国务委员罗干和国务院特派专员江村罗布等主持。西藏那曲地区嘉黎县6岁男童坚赞诺布中签。当天上午，西藏自治区人民政府报请国务院批准。当天下午，国务院批复特准坚赞诺布继任第十一世班禅额尔德尼。江泽民、李鹏、乔石、李瑞环等中央领导同志表示热烈祝贺。当天下午，第十一世班禅册立典礼在拉萨班禅大师的行宫雪林多吉颇章举行。中共西藏自治区党委、人大、政府、政协及有关部门负责人，班禅转世灵童寻访领导小组、顾问小组成员和其他佛教界高僧大德等出席典礼。当天，阿沛·阿旺晋美、赵朴初和中国佛协分别致电祝贺。30日，新华社报道：第十一世班禅转世灵童金瓶掣签在藏传佛教界引起热烈反响，参加掣签仪式的高僧大德们纷纷表示，这一盛事完全符合历史定制和宗教仪轨。12月1日，新华社报道，全国政协民族和宗教委员会日前致电班禅转世灵童寻访领导小组和中国佛教协会西藏分会，祝贺班禅转世灵童的认定。

11月9日 最高人民检察院反贪污贿赂总局在京成立。

同日 首都干部群众为北京市副市长李润五送行，朱镕基、尉健行、李锡铭、孙孚凌等向李润五遗体告别。李鹏、李铁映、罗干、王兆国等同志，也以不同方式对李润五的逝世表示哀悼，对他的亲属表示慰问。江泽民近日在北京考察期间，高度赞扬了李润五同志为人民服务的精神。李润五是2日在市政府研究工作时，因心脏病突发逝世的，享年56岁。

11月12日 新华社报道：日前举行的北京市第十届人大常委会第22次会议，决定任命金人庆为中共北京市委副市长。此前，中共中央已批准金人庆任中共北京市委委员、常委。

11月15日 全国勘界工作会议在京召开。会议宣布，国务院勘界工作领导小组成立，李贵鲜任组长。

11月15～17日 共青团十三届四中全会在京举行，会议审议通过《关于团结带领广大团员青年为实现跨世纪宏伟目标艰苦创业的决定》、《跨世纪青年人才工程实施纲要》和团十三届中央委员，候补委员卸职递补事宜等。

11月19日 新华社报道：中组部、中宣部近日联合发出通知，决定从今冬开始，对农村基层干部集中进行一次培训。

11月20～22日 全国村民自治示范工作经验交流暨城乡基层先进集体和先进个人表彰会议在京举行。李贵鲜和宋平在会上为先进集体和个人颁了奖。

11月22日 《人民日报》报道：江泽民、李鹏最近分别为《农民思想政治教育读本》和《农民实用技术教育读本》题写书名并作序。两个《读本》首发式22日在京举行，姜春云出席首发式并讲话。

11月24日 中央国家机关第八次党的纪检工作会议在京举行。

11月28日 江泽民主席同国防大学学员座谈时发表讲话强调，努力造就大批能担当历史重任的优秀干部。刘华清、张万年等出席座谈会。

11月28～29日 全国干部人事档案工作经验交流会在京举行。会上表彰了一批先进集体和先进工作者。

11月29日 新华社报道：中共中央办公厅、国务院办公厅最近发出通知，转发了《中央宣传部、农业部关于深入开展农村社会主义精神文明建设活动的若干意见》。

11月30日 中国共产党的优秀党员、无产阶级革命家、国务院原顾问曾生同志遗体在广州火化。

当天，曾生的骨灰由国务院、中央组织部、中共广东省委等有关负责同志陪同曾生家属护送到深圳烈士陵园安放。曾生于当月 20 日在广州逝世。江泽民、刘华清等以不同方式对他的逝世表示哀悼。

12 月 2 日　建国以来首次全国党校系统优秀教师和先进工作者表彰大会在京举行。胡锦涛在会上讲话，并为优秀教师和先进工作者颁奖。

12 月 4 日　国务院召开第 39 次常务会议，讨论并原则通过职业教育法（草案）、行政监察法（草案）和拍卖法（草案）。

同日　香港高等法院首次使用中文审讯一宗民事诉讼案。

12 月 5～7 日　江泽民在深圳考察工作，并于 5 日会见了香港知名人士。

12 月 5～7、5～8、11～14、12～15、13～15、17～19、21～24、22～26 日　致公、民盟、农工民主党、台盟、民进、民建、民革、九三等民主党派中央全会先后在京举行。

12 月 7、8 日　香港特别行政区筹委会预委会第六次全体会议在京举行，这是预委会结束全部工作的最后一次全体会议，钱其琛致开幕和闭幕词。会议听取了政治、经济、法律、文化、社会及保安 5 个专题小组分别向大会作的工作报告。会议通过了《香港特别行政区筹委会预委会第六次全体会议新闻公报》、《关于预委会各专题小组的建议和意见的决议》、《关于保持香港公务员队伍和制度稳定的若干意见》。8 日，江泽民、李鹏等会见全体委员。当晚，李鹏宴请全体委员。6 日，香港特别行政区筹委会预委会主任会议在京召开。

12 月 8 日　首都老同志和各界青年在京集会，纪念“一二·九”运动 60 周年和“一二·一”运动 50 周年。胡锦涛等出席大会，并作重要讲话。

同日　新华社报道：公安部新闻发言人日前宣布，经国务院批准，我国又有 7 个县列入对外国人开放地区。至此，我国已有 1194 个县（市）对外国人开放。

同日　第十一世班禅坐床典礼在日喀则扎什伦布寺隆重举行。国务院代表李铁映等主持庆典并宣读《国务院对西藏自治区人民政府〈关于举行第十一世班禅额尔德尼坐床典礼的请示〉的批复》，向第十一世班禅坚赞诺布颁授金册、金印，还宣读了国家主席江泽民为扎什伦布寺题赠的匾文。7 月下午，李铁映会见藏传佛教界的高僧大德代表。

12 月 10 日　我国人民法院首次初任审判员、助理审判员全国统一考试在全国各地同时举行。

12 月 11～14 日　全国档案工作暨表彰先进会议在京举行，胡锦涛在会上讲话并会见与会代表。中央档案馆馆长王刚在会上作了报告。国家档案局、人事部在会上授予 60 个单位“全国档案系统先进集体”荣誉称号；40 名“全国档案系统先进工作者”荣誉称号；127 个档案部门“全国档案工作先进集体”称号；184 名“全国模范档案工作者”称号。

12 月 11～14 日　全国组织工作座谈会在京举行，会议提出明年工作的重点要加强县以上领导班子思想政治建设，全面提高领导干部素质。13 日，胡锦涛在会上讲话强调，办好中国的事情“关键在党”、“关键在人”。

12 月 12 日　中国民主促进会成立 50 周年庆祝大会在京举行，朱镕基到会祝贺并宣读中共中央贺词。江泽民、李鹏、乔石、李瑞环、荣毅仁分别题词祝贺。雷洁琼在会上讲了话。

同日　新华社报道：中央纪委、监察部近日就倪志钦、顾道德、束开泰、马根旺、李俊启、姚春生等人见利忘义、丧失党性原则发出通报，要求广大党员干部加强世界观、人生观的改造，加强党性锻炼，严以律己，自重、自省、自警、自励。

同日　邓小平外交思想研讨会在京举行，江泽民发表重要讲话，李鹏、胡锦涛等出席开幕式。

12 月 13 日　江苏省和南京市各界人士在南京江东门侵华日军南京大屠杀遇难同胞纪念馆举行隆重仪式，悼念 58 年前遇难的 30 万同胞。同日，杨尚昆专程来到纪念馆悼念遇难同胞。

同日　北京市第一中级人民法院公开审理魏京生案，以阴谋颠覆政府罪，一审依法判处魏京生有期徒刑 14 年，剥夺政治权利 3 年。28 日，北京市高级人民法院驳回魏京生上诉维持一审判决。

12 月 14 日　新华社报道：台北消息，中国国民党中央考核纪律委员会于 12 日决议撤销副主席林洋港、郝柏村党籍。13 日，国民党中常会“同意报备”。当天下午，林洋港、郝柏村举行记者会，发表声明表示，对国民党当权派“铲除异己”行为不能接受。

12 月 16 日　中国民主建国会成立 50 周年纪念大会在京举行，胡锦涛出席大会并宣读中共中央贺词，孙起孟在会上发表讲话。会上，民建中央授予 98 位同志为“全国优秀会员”称号，50 个基层单位“全国先进集体”称号。江泽民、李鹏、乔石、李瑞环分别题词祝贺。

12 月 18、19 日　全国人事局局长会议在京举

行，李贵鲜在会上要求加快推行公务员制度步伐，争取在明年底完成国务院提出的用三年左右时间在全国基本建立起国家公务员制度的任务。

12月18～21日　全国政法工作会议在京举行，会议总结回顾了改革开放17年来政法工作，确定了"九五"期间到2010年政法工作的主要奋斗目标。20日，江泽民、李鹏同出席会议的部分代表进行座谈，并作了重要讲话。

12月19日　八届全国人大常委会在京召开第二次立法工作座谈会，乔石出席会议并发表重要讲话。

12月19～23日　第17次全国法院工作会议在京举行，会议确定了人民法院今后工作的中远景目标。任建新在会上作了报告。23日，最高人民法院在京举行表彰会，授予31个单位集体一等功，18名同志"全国法院模范"称号。

12月20～28日　八届全国人大常委会第17次会议在京举行，乔石主持会议。会议决定八届全国人大四次会议于1996年3月5日在京召开。会议通过了全国人大香港特别行政区筹委会组成人员名单，关于八届全国人大三次会议主席团交付审议的代表提出的议案审议结果的报告。通过《中华人民共和国电力法》，自1996年4月1日起施行。28日，江泽民签署主席令，公布了这项法律。会议决定任命张万年、迟浩田为中央军委副主席，王克、王瑞林为中央军委委员。李国光为最高人民法院副院长、审判委员会委员。会议还通过了其他任免名单。

12月21～26日　江泽民专程赴陕西、甘肃两省，亲切慰问受灾农民和困难企业职工，并向他们祝贺新年。

12月22日　赵富林再次当选为中共广西壮族自治区党委书记。

同日　民革中央名誉主席孙越崎同志的遗体在京火化。孙越崎是本月9日逝世的，享年103岁。孙越崎在病重期间和逝世后，江泽民、李鹏、李瑞环、胡锦涛、荣毅仁等前往医院看望或派人看望，或打电话向其家属表示慰问；朱镕基等向孙越崎遗体告别。台湾孙运璇、李国鼎、金开英先生等送了花篮或向家属表示慰问。

12月23日　李长春再次当选为中共河南省省委书记。

同日　中国共产党的优秀党员，久经考验的忠诚的共产主义战士，原中共中央顾问委员会委员吴德同志遗体在京火化。吴德于11月29日逝世，终年83岁。吴德逝世后，江泽民、李鹏、乔石、李瑞环、朱镕基、胡锦涛、荣毅仁等以不同方式对吴德逝世表示哀悼，对他的亲属表示慰问。吴德病重期间，李瑞环、倪志福、阿沛·阿旺晋美等前往医院看望。

12月24日　中华爱国工程联合会在京成立。李德生任会长，耿飚、雷洁琼、王光英、程思远为名誉会长。

12月26日　各界人士到毛主席纪念堂瞻仰了毛主席遗容。同日，湖南省韶山市隆重举行纪念毛泽东同志诞辰102周年大会暨韶山毛泽东纪念园开园典礼。

12月28日　新华社报道：中央纪委、监察部日前决定，授予因公殉职的中共江苏省纪委副书记李奎顺同志全国纪检监察系统先进工作者称号。

12月28～31日　江泽民在广东汕头经济特区考察时希望，所有特区的同志都要认真总结经验，继续开拓前进，并强调对经济特区坚持"三不变"方针。

12月29日　钱其琛在钓鱼台国宾馆举行新年招待会，与外交团的朋友们欢聚一堂，辞旧迎新。

12月31日　江泽民对中国国际广播电台、中央电视台海外听众、观众发表题为《共同缔造更美好的世界》的新年讲话。

经济

1月4日　《人民日报》报道：财政部1995年推出一套新的企业经济效益评价指标体系。它包括销售利润率、总资产报酬率、资本收益率等10项指标。

同日　经国家技术监督局批准，中国认证人员国家注册委员会在京成立。

同日　《人民日报》报道：《全国商品市场规划纲要》近日出台。国内贸易部发出通知，要求各地组织好当地商品市场的规划、建设和管理工作。

1月6日　新华社报道：国家土地管理局、国家体改委联合制定并向各地下发了《股份有限公司土地使用权管理暂行规定》，要求各地严格遵照执行。

1月7日　国家体改委提出1995年深化流通体制改革的重要任务是，整顿流通秩序，规范交易行为，稳定市场物价，打击哄抬物价、垄断市场、欺诈消费者的不法行为，保障公开公正的竞争。

1月9日　国务院在京召开全国冬春水利建设电话会议。会议强调要集中力量抓好骨干工程建设。

1月9日—12日　全国工商行政管理会议在京

举行。会议强调要依法加强治理市场秩序；李鹏要求全国工商管理人员严格执法，正人正已，为经济发展做贡献。

同日　铁道部发言人在接受记者采访时说，1995年春运期间全国部分铁路局对旅客运输实行临时浮动票价，以减轻铁路压力，促进公路、铁路合理分流。

1月10日—13日　全国农业工作会议在京召开。会议确定1995年农村经济工作的两大目标：确保农副产品有效供给和确保农民收入稳定增加。

1月10日—14日　全国金融工作会议在京举行。会议提出1995年实行适度从紧的货币政策，要求坚决抑制通货膨胀。

同日　全国统计工作会议在三亚举行。国务院副总理邹家华强调，要旗帜鲜明地反对统计工作中的弄虚作假。

1月11日　国家八五期间的重点铁路建设项目，长治至月山复线电气化铁路全线贯通。工程全长62.3公里。

1月12日　新华社报道：1995年我国将对境内外所有的国有企业、单位统一编制国有企业代码，为国有资产统计监测制度和方法的建立创造条件。

1月14日　昆明市百货大楼一、二楼营业厅发生爆炸事故，造成1人死亡，7人重伤。

1月15日　新华社报道：国务院近日发出关于进行第三次全国工业普查的通知。这次普查主要是为了查清全国工业资产的底数；全国调查我国工业经济的所有制结构、主要产品结构及生产能力，为国家进行宏观管理提供依据。

同日　新华社报道：国有资产管理局等部门日前联合发布实施《国有资产保值增值考核试行办法》，要求各有关部门照此执行。试行办法提出：厂长、经理对企业国有资产保值增值承担经营责任，并与其个人收入挂钩。

1月16日　全国海关发出公告：1995年1月1日至1995年12月31日，海关对246个税号的进口商品和9个税号的出口商品，按比现行税率低的暂定税率征收关税。在此期间，如调整税率，则按调整后的税率执行。

1月17日　《人民日报》报道：1994年底，我国城乡居民存款余额达21518.8亿元，比1978年增长了101倍。

1月17日—21日　全国海关关长会议在大连召开。会议提出1995年重点实施四项改革：加快业务科技一体化过程、建立海关风险管理制度、推行海关担保制度、建立谅解备忘制度。

1月18日　全国首次农业普查联席会议在京召开。国务委员陈俊生强调，建立周期性的农业普查制度，有利于正确地制定和完善有关宏观政策，促进农业和农村经济稳步发展。据了解，我国将着手建立10年一次的定期农业普查制度。

同日　国家"八五"重点建设项目连结京津冀辽吉黑和内蒙古7省市区的京沈哈光缆通信工程，全线开通仪式在京举行。工程分东西两条线路全长4707公里，是世界上一次建成的陆路最长的光纤通信线路。

1月18日—21日　全国贯彻汽车工业产业政策工作会议在京举行。李岚清副总理在会上强调汽车工业要加速重点项目建设，尽快实现规模经营。

1月20日　首列武汉至香港集装箱快运列车开行。

同日　中国银行澳门分行总经理披露，中国银行澳门分行1995年将第一次参与发行澳门币钞票，成为澳门地区代理发钞行之一。

1月23日　全国民航工作会议在京举行。会议传达了江泽民、李鹏对民航工作的指示：加强管理，严格要求；认真贯彻安全第一、正常飞行、优质服务方针。会议要求实现民航持续、快速、健康发展的良性的循环。

1月24日　受国务院委托劳动部召开全国安全生产工作电话会议。邹家华在会上要求在各城市里全面进行一次防火检查，杜绝群死群伤的恶性事故。

1月25日　国务院办公厅发出紧急通知，要求各级政府切实安排好灾区、贫困地区群众的生活。

同日　国家计委制度发布了《制止牟取暴利的暂行规定》。

2月2日　新华社报道：为与1995年1月1日起实施的《劳动法》配套，劳动部近日陆续制定颁布了《关于实施最低工资保障制度的通知》等17个规章。

2月6日　中国银行被授权从1995年10月16日起在澳门参与发行澳门元钞票。

2月9日　针对春节后大量民工开始通向珠江、长江三角洲以及京津和福建沿海地区，劳动部要求各地保证节后民工流动有序；严格执行国务院关于节后一个月一律不招外地新民工的规定。18日，国务院办公厅发出通知，要求各地进一步组织好春

年后民工有序流动，防止春节一个月后恢复招工时又出现新的民工潮。

2月13日　新华社报道：中国证监会等部日前联合颁布《关于国有企业、事业单位参与期货交易的规定》。内贸部随即发出专门通知，要求部属企业、事业单位严格执行规定。25日，《人民日报》报道：中国证监会和财政部近日联合颁布了《国债期货交易管理暂行办法》，明确规定证监会为国债、期货的主管机构。

2月14日《人民日报》报道：由世界银行贷款2亿美元，总投资30亿元人民币的我国森林资源发展和保护项目今春实施启动。

2月15日　《人民日报》刊载财政部1月27日发布的《中华人民共和国土地增值税暂行条例实施细则》。

2月16日　国务院住房制度改革领导小组召开部署国家安居工程工作电话会议。国务委员、国务院住房制度改革领导小组组长李铁映宣布本小组拟定的《国家安居工程实施方案》已经国务院批准下发，争取用5年时间新增居民住宅建筑面积1.5亿平方米。

2月17日　国家税务总局召开电话会议，部署开展新税制执法大检查工作。

2月18日　《人民日报》报道：内贸部近日发出紧急通知，要求各地搞好春耕农资商品供应工作，确保春耕农业生产，不误农时；要把好商品质量关，严禁假冒伪劣农资商品进入市场。22日，国家工商局发出通知，决定在今年春耕期间对农业生产资料市场进行一次整治，并定于3月14日为全国集中处理假冒伪劣商品日。

2月20日　国家安全生产专家组在京成立。政治局委员吴邦国向72位专家组成员颁发专家证。

2月22日　财政中发布1994年第1号和第2号公告，决定1995年3年期凭证式国库券从3月1日起发行，7月31日结束，年利率为14%。1995年3年期无记名国库券从3月1日起发行，3月20日结束，年利率为14.5%。24日，财政部发布第3号公告，宣布1995年到期的各类国库券的还本付息事宜。

2月23日　新华社报道：杨尚昆近日在广东考察。

2月24日　国家"八五"重点建设项目合肥至九江铁路提前一年全线通车。合九线全长322.5公里，设计年运输能力1650万吨，它是我国由中央、地方和企业合资修建的第一条铁路，工程投资约20亿元。

2月24日—27日　中共中央、国务院在京召开农村工作会议。江泽民、李鹏在会上发表重要讲话。会议确定今年农业生产的主要任务是，粮食产量4550亿公斤，棉花产量9000万担。

2月25日—27日　国家计委和全国总工会在京召开全国价格监督检查工作会议。邹家华副总理强调，要加强物价监督，确保涨幅明显回落。会议要求加强检查力度。

2月28日　国家统计局发表1994年我国国民经济和社会发展统计公报。公报显示去年我国经济取得5大成就。

3月10日—13日　国务院在京召开粮食、棉花、化肥工作会议。会议提出，坚持稳定、完善党的农业政策，深化粮棉化肥购销体制改革。朱镕基等中央领导同志在会上作了重要讲话。

15日　《人民日报》报道：新疆塔里木盆地北部探明一个大型油气田，储量规模约占全盆地已探明储量的1/4。

3月20日　新华社报道：国务院办公厅最近转发了中国人民银行关于严处部分金融机构违反金融工作的"约法三章"的通报。通报强调，对1993年7月以后违反"约法三章"的，发现发现一个查处一个，对主要负责人要给予纪律处分。

同日　新华社报道：在党中央、国务院、中央军委的关怀下，成都军区向西藏那曲地区空投救灾物资，雪困群众全部脱险。那曲地区今年2月下旬以来发生了罕见的大雪灾。

同日　新疆乌鲁木齐至霍尔果斯的通信光缆线路打通。至此，亚欧光缆国内段全线贯通。国内线东起上海，西至霍尔果斯口岸，全长5000公里。

3月21日　国务院环委会举行第五次会议，环委会主任宋健在会上指出，要用法律手段保护大气和淡水。

同日　北京军区派出一个轰炸机中队在黄河流经内蒙古乌拉特前旗的一段河面进行炸冰抢险，避免冰灾发生。

同日　李鹏总理签署国务院令，发布《国际航行船舶进出中华人民共和国口岸检查办法》，自发布之日起施行。

同日　邹家华副总理主持召开了第三次全国工业普查第一次联席会议。国务院决定此次普查于1995年筹备，1996年进行。

3月22日　《人民日报》报道：近日，国务院办公厅发出“关于在全国进一步开展清产核资工作的通知”，要求1995年在全国范围内全面完成这项工作。

同日　1994年全国优秀企业（金马奖）、第六届全国优秀企业家（金球奖）评选结果在京揭晓。联想集团公司等10家优秀企业、马金魁等20名优秀企业家获奖。

3月23日　新华社报道：据全国打击走私领导小组第5次会议消息，1994年查获走私案件24500起，罚没收入36亿余元。

3月24日　新华社报道：国务院办公厅最近转发了国家经贸委关于深化企业改革搞好国有大中企业的意见。

3月25日《人民日报》报道：电子部日前公布了1995年电子百强企业排序，上海广电股份有限公司以销售53.5亿元名列榜首，并连续两年蝉联百强冠军。

同日　李鹏总理签署国务院令，发布《国务院关于修改〈国务院关于职工工作时间的规定〉的决定》，自1995年5月1日起施行。

同日　煤炭部在京召开全国煤炭行业第一次社会保险工作会议，动员、部署炭行业社会保险工作。

同日　《人民日报》报道：劳动部和人事部为贯彻《国务院关于职工工作时间的规定》分别制定发布了实施办法。

3月27日　《人民日报》报道：1995年全国农作物种植面积将超过16.5亿亩，比去年增加2000多万亩。其中粮食种植面积增加500多万亩，油菜种植面积增加1000多万亩；棉花种植面积超过8000万亩，距国家原计划9000万亩尚有一定差距。

3月28日　内贸部和证监委联合发出通知，要求各地暂停所有商品中远期合同交易，以整顿流通秩序和抑制通货膨胀。

3月29日　建设部和国家统计局召开电话会议，部署1995年查清我国城市市政公用设施家底的有关事宜。这是建国以来首次进行的此类普查。

同日　国家“八五”重点建设工程，15万吨级修船坞日前在广州文冲造船厂建成投产。这是我国目前最大的修船坞，每年可承修3.5万吨级至15万吨级各类船舶60多艘。

3月30日　国家经贸委召开限产压库促销工作情况通报交流会，提出今年力争将全国工业企业产销率提高到96%以上，产成品存货可供销售天数压缩到43天。

3月31日　中国证监会就落实国债、期货交易保证金问题发出紧急通知，要求限期提高国债、期货交易保证金。

4月4日　全国化肥工作会议在京召开，会议要求上半年要确保完成5640万吨化肥的生产目标。

4月4日—7日　国家经贸委等部门在京召开全国试点企业集团工作会议。吴邦国副总理在会上作重要讲话。

4月5日　农业部在京召开全国春管春播工作电话会议。刘江部长提醒各地立足抗灾、抓好春管、春播。

同日　新华社报道：内贸部、国家工商局为解决外轮供应业务及价格混乱，外汇、税收流失严重问题，近日联合发出通知，要求整顿外轮供应秩序。

4月8日　总投资11.58亿元，历时10年的斯太尔重型汽车建设项目全面竣工并通过国家验收。该项目可年产汽车1万辆、发动机1.5万台，达到了经济规模。

4月10日　上海一号地铁线全线投入试运营。

14日　为期4天的国务院三峡移民工作会议闭幕。邹家华在会上强调，库区要勤俭创业，全国要对口支援。

4月15日　第77届广交会开幕。来自72个国家和地区的客商2970人出席了开幕式。

同日　《人民日报》报道：今年初国家无线电管委会发布了《建设卫星通信网和设置使用地球站的暂行规定》，明确建设卫星通信网应向国家无委办公室提出申请，并由该部门审批。

4月17日　新华社报道：我国将在各省、自治区、直辖市全面实施峰谷分时电价，缓解高峰缺电局面。

4月21日　《人民日报》报道：国务院最近批复了南京市城市总体规划，并要求南京市要严格控制主城人口和用地规模。

4月22日—24日　全国乡镇企业东西合作工作会议在京召开。国务委员陈俊生在会上作了重要讲话。据悉，农业部择优批准了124个示范区，初步认定100个项目作为第一批东西合作示范工程。

4月25日　《人民日报》报道：近日，国务院办公厅转发了劳动部《关于实施再就业工程的报告》。工程目标是5年帮助800万人再就业。

4月26日　国务院1995年春运期间组织民工有序流动工作总结会在京举行。国务院秘书长罗干

在会上强调，要坚持不懈抓好民工有序流动。

4月28日 《人民日报》报道：国务院最近向各地批转了农业部《关于稳定和完善土地承包关系的意见》，强调要稳定农业承包本制，强化合同管理。

同日 中国城镇住房制度改革研究会成立大会暨房改研讨会在京召开。据悉，我国35个大中城市房改方案制定完毕。

同日 《人民日报》报道：被列为国家"八五"期间重点技改项目，国产首条铁氧体软磁磁芯生产线最近在扬州建成投产，并通过了电子工业部的验收。

同日 投资2.5亿元的国家"八五"重点工程，西藏邦达机场正式通航。

5月5日 国家开发投资公司成立大会在京举行。

同日 新华社报道：我国第一个百万吨级沙漠油田——新疆彩南油田全面建成，原油年产可达150万吨。

5月7日 《人民日报》报道：集我国90年代最高水一的造船、航天测控、电子、通信、光学等项技术于一身的新一代航天远洋测量船——远望三号，4月27日在上海江南造船厂建成下水。该船满载排水量1万多吨，续航能力18000海里，主要技术指标达到国际先进水平。

5月9日 《人民日报》报道：国务院办公厅日前转发了财政部等部门《关于清理检查"小金库"的意见》，要求各单位一律不得再私设小金库。

同日 《人民日报》报道：我国日前最大的磷矿肥基地——贵州瓮福磷矿于近日建成并一次试车成功。该项目总投资14亿元。

5月10日 李岚清和国务院港澳办主任鲁平分别会见了由主席保尔·活洛克和董建华率领的美国一香港和香港一美国经济合作委员会访京团，同他们就香港和中美关系等问题进行了友好交谈。

5月11日 国家商检局日前发布了新调整的《商检机构实施检验的进出口商品种类表》，自1995年7月1日起正式实施。

5月12日—15日 中华全国供销合作社第二次代表大会在京举行。朱镕基代表党中央、国务院向大会表示热烈祝贺，并在会上作重要讲话。国务委员、中华全国供销合作总社筹建组负责人陈俊生向大会作工作报告。15日，中华全国供销合作总社宣告成立。陈俊生当选为总社理事会主任，贺光辉当选为总社监事会主任。

5月17日 中国证监会发出紧急通知，要求暂停国债期货交易试点。18日，证监会又发出紧急通知，要求严格控制期货交易风险，从严查处违规行为。

5月20日 京九铁路北段全线铺通，吴邦国代表党中央、国务院慰问参建职工。本线北起北京南至安徽阜阳，正线长808.03公里，支线74.95公里，共长882.98公里。

5月21日 新华社报道：乔石日前就"中国经济效益纵深行"发表谈话，强调要用法律手段促效益提高。

5月22日 国务院证券委员会在京召开第五次会议，部署1995年的工作。会议强调今年证券、期货的监管工作必须紧密围绕抑制通货膨胀进行。

5月26日 《人民日报》报道：国家经贸委第三部门近日发出公告。重申要加强烟草进出口专卖管理。

同日 《人民日报》报道：人事部、国有资产管理局日前发布了《注册资产评估师执业资格制度暂行规定》和《注册资产评估师执业资格考试实施办法》。

5月31日 宝(鸡)中(卫)铁路正式竣工并投入使用。铁路全长498.19公里。

6月2日 国家发布了《一九九四年中国环境状况公报》。公报表明，环境问题已成为制约经济发展重要因素。

6月3日 《人民日报》报道：第8届全国十大最佳合资企业日前在北京揭晓；到1994年年底，我国已累计批准外商投资项目221718个，实际利用外资1000.7亿美元。

6月5日 《人民日报》报道：国家经贸委等4部门日前联合发出通知，要求各地加强桑蚕茧统一收购经营管理工作，不得擅自变动由购价格。

6月6日—9日 全国扶贫开发工作会议在京举行。国务院要求：从1995年起，必须以每年解决1000万以上贫困人口温饱问题的速度，推进扶贫开发。

6月8日 国家"八五"重点建设设项目——宝(鸡)中(卫)电气化铁路通车庆祝活动，在宁夏中卫县举行。本线全和498.19公里，单线最终年运输能力可达2500万吨。

6月9日 新华社报道：国务院近日批转了中国人民银行等6部门《关于加强粮棉油政策性收购资金管理意见》，并要求各地认真组织落实。

6月12日 新华社报道：自1995年7月1日起，我国实行新的录像带和部分中型客车进口关税

税率。

6月16日　全国证券期货市场监管工作会议提出，要严格控制新股发行。

6月21日　首届全国十佳医药三资企业评价在京揭晓。

6月22日　国务院住房制度改革领导小组宣布，正式批准北京等59个城市和单位的规模指标。

6月23日　国务院第3届环委会第6次会议在京召开。会议审议通过了(1995—2050)《中国自然保护区发展规化纲要》和《淮河流域水污染防治暂行条例》(草案)。

6月26日　《人民日报》报道："'95中国乡镇企业评价排序"结果日前在京揭晓。此次评价排序分为"中国最大经营规模乡镇企业1000家"和"中国最高利税总额乡镇企业1000家"两个项目。

6月28日　《人民日报》发表了《指导外商投资方向暂行规定》和《外商投资产业指导目录》两份文件。

7月1日经国务院批准，中国人民银行决定，自即日起，适当提高人民银行对金融机构的再贷款利率，同时，调整商业银行及其他金融机构的贷款利率。各金融机构对企业和居民的存款利率不变。

7月3日—8日　姜春云副总理受江泽民和李鹏委托，到湖南、江西察看水情，慰问灾民，指导抗洪救灾工作。自6月下旬以来，我国南方部分地区遭受暴雨洪灾，受灾地区军民在当地政府领导下，进行了抗洪斗争。12日，李鹏在国务院第74次总理办公会上要求，要发动灾区群众生产自救、恢复家园。7月中旬，民政部发出通知，要求各级民政部门切实安排好灾区群众生活，组织灾民自救，管好用好救灾款物。7月下旬，国家防汛抗旱总指挥部发出紧急通知，要求各地进一步做好防汛抗旱工作。

7月5日　李鹏总理签署国务院令，发布《中华人民共和国知识产权海关保护条例》，自1995年10月1日起施行。

7月7日　财政部近日要求各机关、企事业单位做好国有住房出售收入的收缴工作。12日，《人民日报》报道：国有资产管理局等3部局日前联合发出通知，要求加强房地产评估机构的监督管理工作。

7月17日　《人民日报》报道：经勘查发现，我国鄂尔多斯盆地储煤资源，仅地下2000米以内就有19752.78亿吨，居世界8大煤田前列。

7月18日　全国粮食部门两条线运行工作会议在京召开。李岚清在会上指出，我国粮食部门将实行政策性业务和商业性经营分开两线运行。

7月19日　李鹏总理签署国务院令，发布《中央预算执行情况审计监督暂行办法》，自发布之日起施行。

7月20日　连接金州、大窑湾的大连港湾跨海铁路——金窑铁路正式通车。此线长17.76公里，投资3亿多元，为我国北方第一条跨海铁路。

同日　广东、广(州)、梅(州)、汕(头)铁路全线通车。本线全长480公里，耗资近40亿元。

7月22日　新华社报道：国务院日前颁布《关于授权地质矿产部等部门和机构对有关国有企业财产的经营管理实施监督的通知》，首批授权31个部门和机构对指定的或者其所属的企业财产的经营管理实施监督。

8月4日　京津塘高速公路工程正式通过国家验收。本线西起北京市朝阳区十八里店，东至天津市塘沽区河北路，全长142.69公里。工程总体水平达到到国内领先和当代国际先进水平。

8月6日　财政部就发行1995年1年期记帐式国库券发布公告，计划发行100亿元国库券，年利11.98%。

8月8日　李鹏总理签署国务院令，发布《淮河流域水污染防治暂行条例》，自发布之日起施行。

8月11日　《人民日报》报道：黑龙江虎林县发现面积达3000多平方公里，总蕴藏量可观的盆地油气田。

8月11日　由中国人民银行颁布许可证的中国国际金融有限公司正式宣告开业。

8月22日　《人民日报》报道：为规范贷款行为，提高贷款质量，中国人民银行近日颁布实施《贷款通则》。

8月22日—24日　国家经贸委在天津召开了"华北、东北、西北地区限产压库工作会议"，以解决当前部分企业盲目追求值速度现象。

8月23日　新华社报道：为了加强出口退税的管理，国家税务总局近日决定，自8月起在全国范围内对出口货物税收情况进行一次大检查。24日，新华社报道，近日在福州召开的全国税务稽查工作会议提出，必须加大税务执法力度、严查制售假发票和偷漏税行为。

8月24日　《人民日报》报道：由农业部主持编写的《中国农业发展报告'95》，即我国第一部农业白皮书由农业出版社出版。今后每年农业部都要编写出版农业白皮书。

9月1日 《人民日报》报道：海关部署和财政部近日联合颁布了海关对进出口企业会计帐簿设置和报送会计报表的暂行规定，自9月1日起开始实施。

9月4日 全国三产普查表彰电话会议在京召开，邹家华副总理在会上强调，统计工作要实事求是。

9月4日—6日 全国棉花工作会议在京召开。会议提出棉花不放开市场、不放开经营和价格。

9月5日 全国农业种子工作会议在津召开。姜春云副总理在会上提出，创建种子工程，推动农业上新台阶。

9月10日 《人民日报》报道：近日，建设银行总行发出紧急通知重申，要从严控制一般固定资产，但对部分重点项目给予重点支持。

同日 新华社报道：中国人民银行近日发出通知，决定年内对全国的非银行金融机构进行一次检查验收，并重新登记。

9月11日 国家税务总局召开会议强调，要大力加强增值税的管理，打击利用增值税发票的犯罪行为。

同日 《人民日报》报道：国家无线电管委会等四部门日前联合发布《进口无线电发射设备的管理规定》，以加强对进口无线电发射设备的管理。

同日 第二届全国环保产业暨第四届国际环保展览会在京开幕。

9月14日 国家"八五"建设重点工程——全长1622公里的兰新铁路复线正式投入运营。吴邦国副总理出席开通运营庆祝大会并讲话。兰新新复线东起武威南，西至乌鲁木齐，最终的设计运输能力为5000万吨以上。

9月17日 《人民日报》报道：国家"八五"重点建设工程——安庆石化总厂5万吨丙烯腈/腈纶及其配套工程日前建成投立。至此，安庆石化总厂二期工程的10多个项目已全部竣工投产。

9月18日 国务院高级咨询机构——中国环境与发展国际合作委员会第4次会议在京举行。该委员会主席宋健在会上提出，必须将环境政策引向实际领域。

9月26日 《人民日报》报道：由国家工商局等制定的《进口照相机销售管理暂行办法》近日出台。

9月27日 《人民日报》报道：近日，国务院证券委又批准长春一汽集团等7家企业到境外上市筹资。

9月28日 《人民日报》报道：中国运12IV型飞机获准在世界各地销售。

同日 第四届中国专利金奖评审在京揭晓，13项专利获奖。

9月29日 《人民日报》报道：海关总署日前以总署令形式发布了《中华人民共和国海关关于知识产权保护的实施办法》，自1995年10月1日起施行。

10月3日 《人民日报》报道：目前我国电力总装机量达2.045亿千瓦，预计到年底将达2.1亿千瓦，超过日本，仅次于美国，列世界第二位，与此同时，我国的发电量也将突破1万亿千瓦时，仅次于美国，列世界第二。

10月4日 《人民日报》报道：李鹏总理9月23日签署了国务院令，发布中华人民共和国注册建筑师条例，自发布之日起实施。

同日 我国在流动沙漠中修筑的第一条等级公路——塔里木沙漠公路全线正式通车。公路全长522公里，由南往北贯穿塔克拉玛干大沙漠。

10月5日 新华社报道：国务院近日发出通知，决定1995年继续在全国范围内开展税收财务物价大检查。6日，财政部长刘仲藜在全国税收财务物价大检查工作会议上要求集中全力搞好今年的大检查。

10月6～11日 乔石在四川考察时强调，要结合实际认真贯彻五中全会精神。

同日 朱镕基副总理在云南考察时强调，要加大扶贫力度，确保"九五"基本脱贫。

10月8日 全国水利工作会议在乌鲁木齐市召开。国务委员陈俊生在会上强调，水利已居基础设施建设首位。

10月8～11日 全国冶金科技大会在武汉召开。会议提出以科技提高质量效益，建世界一流冶金企业。

10月9～13日 建国以来召开的规模最大的全国内河航运建设工作会议在南京、杭州两地相继举行。邹家华副总理在会上强调，要加快综合运输体系建设，促进内河航运事业发展。

同日 新华社报道：国务院办公厅近日发出通知，要求停止发展多层次传销企业。

同日 《人民日报》报道：由中国扶贫基会等主办的全国第二届十大"扶贫状元"评选结果日前在京揭晓。

10月9～14日 全国各地开展第五次全国节

能宣传周活动。

10月12日 《人民日报》报道：第三届中国综合实力百强县评选结果在南京揭晓。

同日 中国国际广播中心工程落成仪式在京举行，李瑞环、李铁映出席了落成仪式。

10月12～14日 全国林业科技大会在京举行，朱镕基副总理在会上指出，林业建设必须依靠科学技术。

10月13日 《人民日报》报道：大同机车厂研制的韶山7型电力机车最近通过了部级鉴定。专家认为它是目前国内技术水平最高的电力机车，填补了国内空白。

同日 国家粮食储备局等联合召开电话会议，部署第五个爱粮节粮宣传周活动。16日，首都各界纷纷组织活动，纪念世界粮食日被确定15周年。

10月13～17日 全国城市规划和建设科技会议在京举行。邹家华副总理在会上说，城市建设不要盲目求大。

10月15日 第78届广交会开幕。

10月16日 中国银行正式参与发行澳门元。

10月17～19日 全国援外工作会议在京举行。外经贸部长吴仪在会上指出，我国将进一步改革援外工作，主要推行政府贴息优惠贷款和援外项目合作。

同日 国家重点技改项目——沈阳东北制药总厂万吨维C项目建成投产。

10月18～20日 '95全国名牌大会在合肥举行。

10月18～21日 国家经贸委等部门召开全国企业技术进步工作会议。会议提出了"九五"时期企业技术进步的主要目标。

10月19日 江泽民参观"八五"航空预研成果展会时，希望航空工业战线职工"九五"期间取得更大成绩。

10月20日 由国家国有资产管理局等单位发起和组织的国有企业500强评选活动结果在京揭晓。500强企业占有全国国有企业总资产的36.04%和实现国有企业利润总额的78.39%。

10月21～24日 全国铁路科技大会在京召开。会议提出"九五"期间我国铁路将大力推进科技进步。

同日 国家计委等部门在京联合召开全国化肥价格工作会议。国务委员陈俊生在会上说，化肥供应要保量稳价，加强产销衔接，搞好总量平衡。

10月24日 全国会计工作会议在京召开。朱镕基副总理在会上提出了整顿会议工作秩序的"约法三章"。

同日 全国交通扶贫工作会议在京召开。会议提出"九五"期间，要使全国贫困县不通公路的乡的比重降至1%以下。

同日 新华社报道：鉴于我国期货市场部分品种出现过度投机态势，中国证监会日前发出《关于进一步控制期货市场风险、严厉打击操纵市场行为的通知》。

同日 《人民日报》报道：自1979年至今，我国实际利用外资达1113亿美元，居发展中国家之首。

同日 云南武定县发生6.5级地震，其后多次余震。震后中央、省、县各级政府立刻组织了抗震救灾工作并对灾区人民进行慰问；人民解放军和武警出动部队投入抗震救灾。25日，江泽民、李鹏分别打电话慰问灾区。截至31日，武定地震已造成51死亡，808人重伤，倒塌房屋26778间。31日，民政部、国家经贸委等部门组成的国务院联合工作组飞抵灾区慰问灾民、协助救灾工作。

同日 国务院扶贫开发领导小组在南宁市召开中国世界银行扶贫项目工作会议。会上宣读了江泽民的致信。

10月26日 李鹏等中央领导出席首都国际机场航站区扩建工程动工典礼。

同日 第二届中国农业博览会在京开幕。李鹏为博览会题词。28日，乔石等中央领导参观了博览会。

同日 国家税务总局在京召开全国电话会议，强调要确保完成和超额完成今年的税收任务。

10月27日 全国小城镇和村庄建设成就展在京开幕。乔石参观了展览会。

10月28日 国家"八五"计划项目——石家庄彩色显像管玻壳生产线投产。该生产线总投资26亿元，年设计生产能力为408万套产品，填补了国内空白，年可节约外汇1.4亿美元。

10月29日 湖北巴东县发生滑坡地质灾害，造成部分经济损失。

10月31日 国家工商局等部门联合发出通知，要求严厉打击盗用电话号码非法并机的犯罪活动。

10月29～31日 全国光彩事业工作会议在京举行。30日，李瑞环在会上指出，光彩事业惠及百姓，功在千秋。

11月1～3日　全国交通科技大会在京举行。国家科委主任宋健在会上说，交通科技要为实现计划经济向社会主义市场经济转变和实现粗放型经济增长方式向集约型增长方式转变服务。

11月5～12日　吴邦国副总理在云南考察时强调，要发挥资源优势加快中西部地区发展。

11月6日　《人民日报》报道：中国证监会日前对四川长虹电器股份有限公司违规上市法人股转配红股行为做出处理，没收中介机构的非法所得，并进行通报批评。

11月6～8日　江泽民在北京考察时，充分肯定了北京市各项工作取得的成绩，并对北京今后的工作提出希望、进行勉励。

11月6～9日　全国企业思想政治工作座谈会在太原市举行。会议提出，思想政治工作要适应新形势，为实现"两个转变"提供有力的思想保证和精神动力。

11月22日　《人民日报》报道：中央办公厅、国务院办公厅近日就转发《中央宣传部、国家经贸委关于加强和改进企业思想政治工作的若干意见》发出通知，要求各地从实际出发，认真贯彻落实。

11月7～9日　全国供销合作总社科技工业大会在京举行。会议提出依靠科技富民兴社。

11月8日　江泽民、朱镕基等在京会见参加中国银行和中国人民保险公司海外机构总经理会议的全体代表时强调，经济和金融工作要服从大局，要把国家利益放在首位。

同日　姜春云副总理主持召开了国家防总1995年第三次工作会议。姜春云在会上强调，要及早做好明年防汛抗旱准备。

同日　农业部公布了首批全国乡镇企业集团名单，包括横店集团、海德集团等共327家企业。

同日　《人民日报》报道：据最近召开的中国兵器工业总公司科技大会消息，我国兵器工业军民品科研共获部以上成果奖1192项。

11月8～12日　李鹏考察三峡工程时提出为实现九七年长江截流而奋斗。16日至19日李鹏在江西考察时指出，振兴老企业技术改造大有可为。

11月9日　国务院税收财务物价大检查工作组举行全体会议。

同日　北京——澳门空中航线开通。

同日　全国对外经济贸易法律工作会议在京闭幕。

同日　全国个体劳动者协会宣传思想工作研讨会在京开幕。会议强调提高个体劳动者整体素质。

11月10日　"中华技能大奖"获得者和"全国技术能手"表彰暨"全国技能月"总结大会在京举行。李瑞环接见了大会获奖者。

11月13日　《人民日报》报道：国家体改委和林业部近日联合颁发《林业经济体制改革总体纲要》。

同日　长江四川江泽市水域发生重大沉船事故，"江津6号"与"遵义308号"两船相撞，"江津6号"沉没，70余人落水，其中40多人下落不明。

11月14日　中国投资协会在京成立。

同日　成渝高速公路发生交通事故，20余辆车相撞，6人死亡，10多人受伤。

11月14日～19日　朱镕基在广西考察时强调，全社会都要关心、支持扶贫工作。

11月15～17日　国务院检查组对河南省治理公路"三乱"工作进行检查，要求河南省巩固治理公路"三乱"成果。29日，国务委员李贵鲜在听取专项检查汇报时说，治理公路"三乱"要一抓到底。

11月16日　新华社报道：国务院近日通知，要求加强对借用国际商业贷款的管理。

11月16日　京九铁路全线铺通，国务院在九江市举行铺通庆典。李鹏在庆典上做重要讲话。江泽民、李鹏分别题词祝贺。京九铁路1993年初全面施工，历时3年铺通。京九线北起北京，南至深圳，连接香港九龙，总长2536公里。15日，国务院京九铁路领导小组举行了第四次工作会议，邹家华副总理在会上强调，要争取1996年4月1日实现全线临管运输。

11月16～21日　中华全国供销合作社基层工作会议在江阴市召开。会议提出了衡量基层社建设成功的4条标准。

11月17日　《人民日报》报道：国家计委等联合发布《餐饮修理业价格行为规则》，自1996年1月1日起执行。

同日　《人民日报》报道：日前，国家商检局等联合公布《设立外商投资进出口商品检验鉴定公司的审批规定》。

11月18日　全国首家海洋气象电台——舟山海洋气象广播电台正式开播。

11月21日　乔石在三亚市考察经济工作。

11月22日　李鹏签署国务院令，发布《中华人民共和国预算法实施条例》，本条例自发布之日起施行。

同日　《人民日报》报道：国务院近日紧急通知，要求坚决控制境外废物向我国转移。

同日　《中国商检报》创刊。江泽民、李鹏分别题辞。

11月23日　国务院召开电视电话会议，部署1996年春运期间组织民工有序流动的工作。吴邦国副总理在会上做重要讲话。

11月26日　新华社报道：中国人民银行近日发出通知，要求进一步规范和发展再贴现业务，以进一步促进商业信用票据化和资金的横向融通。

11月27日　朱镕基等人参观第三届全国电子信息应用展览。

同日　卫生部召开全国大会布置对10月30日国家颁布的食品卫生法的宣传工作。会议要求加大执法力度。

同日　第二次全国教职工住房建设工作经验交流会在昆明举行。据会议消息，目前全国教职工人均住房达到7平方米。

11月28日　国家税务总局负责人就税制改革等问题答记者问时表示，我国调整外商投资企业税收政策时，将保持政策的连续性。

12月1日　《人民日报》报道：李鹏总理1995年11月22日签署国务院令，发布《中华人民共和国预算法实施条例》，自发布之日起施行。

同日　全国农田水利基本建设检查落实电话会议在京召开。姜春云副总理在会上要求各地今冬明春掀起农田水利建设高潮。

同日　我国最长的一条由中央和地方合资建成的铁路——集通铁路全线正式开通运营。线路全长943公里，总投资21.7亿元，设计输送能力最终为1700万吨。

12月2～16日　杨尚昆在江苏考察经济工作。

12月3日　李鹏总理签署国务院令，发布《中华人民共和国航标条例》，本条例自发布之日起施行。

同日　我国第一家由民营企业投资的全国股份制商业银行——中国民生银行发起人暨首届股东大会在京召开。

同日　据新华社报道：1995年我国肉类产量预计可达4700万吨，蛋类预计产量1500万吨，奶类预计产量620万吨，分别比上年增4.4%、2.1%、1.8%。

同日　《人民日报》报道：仪征化纤三期工程近日全面建成，主要包括年产25万吨精对苯二甲酸、6万吨聚酯切片和3万吨差别涤纶长丝三个项目。工程概算总投资36.7亿元。

12月5日　国家"八五"交通重点工程——西(安)宝(鸡)高速公路正式建成通车。公路全长155公里，投资近15亿元，设计行车时速100公里/小时，流量每昼夜2.5万车次。

12月5～7日　中共中央和国务院在京召开中央经济工作会议，研究和部署1996年的经济工作。会议强调明年和今后一定要紧紧抓住经济体制和经济增长方式转变的关键环节；要把加强农业放在经济工作首位。

12月8日　《人民日报》报道：国家"八五"重点项目，总投资5.1亿元的我国最大的彩管荫罩项目，日前在烟台建成投产。

12月9～10日　全国经贸工作会议在京召开。会议提出1996年经贸工作要推进经济体制和经济增长方式的转变，建立有利于节约增效、技术进步、公平竞争和资源优化配置的机制。

12月10日　《人民日报》报道：国家"八五"重点建设项目，天津14万吨乙烯装置于1995年11月30日建成投产。

同日　《人民日报》报道：目前我国共有各类外资金融机构500多家。

同日　上海南北高架路建成通车。道路全长8.45公里，路宽25.5米，设计时速80公里。

同日　30万吨级的巴拿马籍散装货轮卸完26万多吨铁矿砂后，安全离开宁波北仑港。这表明宁波港已有接卸特大货轮的能力，进入世界级港口行列。为此，国务院办公厅、交通部分别发了贺电。

12月10～13日　全国计划工作会议在京召开，部署1996年工作。会议要求积极推进经济体制和增长方式转变。

12月11日　国务院办公厅通知要求，农副产品收购要做到"三坚持三不准"，严禁代扣、代缴各种款项和向农民乱摊派，维护农民利益。

12月12日　新华社报道：公安部、国家工商局联合通知，要求禁办讨债公司。

同日　中国交通银行东京分行正式开业。

12月13～15日　全国住房制度改革经验交流会在沪举行。李鹏致信会议，要求各级政府高度重视房改工作。国务委员李铁映部署了1996年的房改工作。

12月13～16日　全国税务工作会议在京召开。朱镕基副总理在会议上强调，要依法征税，把该

收的税款都收上来。

12月14日 中国宏观经济学会第三次代表大会在京举行，来自全国的200多名学者及有关领导参加会议。大会选举出新一届理事会及领导机构，房维中为会长。

同日 《人民日报》报道：全国财政工作会议近日在京召开。朱镕基副总理在会上强调，1996年财政继续适度从紧。会议对1996年的财政工作进行了部署。

同日 内贸部通知要求搞好"两节"消费品市场供应。15日，新华社报道：国家粮储局近日通知，要求保证"两节"粮油供应。23日新华社报道：国务院日前通知，要求保证"两节"市场供应和物价稳定。为此国家工商局近日部署"两节"市场检查工作。

12月15日 国家重点技改项目，北京燕山石化公司乙烯改扩建工程通过国家验收。本工程将乙烯产量由30万吨扩为45万吨。

同日 新华社报道：国家经贸委近日通知强调，组织好各地民工有序流动是春运工作的重点。

12月16日 江泽民就当晚新闻联播对哈尔滨市生猪屠宰市场管理混乱、个体屠宰点卫生极差的报道，给黑龙江省委书记打电话表示不安，要求问题得到解决。17日黑龙江省委、省政府采取行动，以解决生猪屠宰中存在的问题。26日，国内贸易部发出特急电报，要求各地落实定点屠宰生猪、畜禽、防止病肉上市。此前国务院办公厅也紧急通知，要求各地加强生猪等畜禽屠宰检疫管理。

12月17日 《人民日报》报道：1995年我国船舶产量可望完成175万吨，在世界排序第四。

12月17～19日 全国环保厅局长会议在张家港市举行。会议提出我国环保工作重点，要实现包括环保管理法制化在内的六个转移。

12月17～20日 全国经济体制改革工作会议在京举行。会议提出1996年国有企业改革务求重点突破。

12月18日 广西邕宁县法院判决1995年春假稻种坑农案，被告赔偿受害农民599.5万元。

同日 青海果洛发生6.2级地震。

12月19日 我国首家民族地区的森林工业集团——内蒙古森林工业集团有限公司在京成立。

12月20日 《人民日报》报道："八五"期间我国森林面积增加800多万公顷，森林蓄积量增加3.1亿立方米，全国森林面积和蓄积量分别达1.34亿公顷、101亿立方米。22日，全国林业厅局长会议在广州召开。会议提出我国将逐步把森林分为公益林和商品林进行分类经营。

同日 李鹏视察北京十三陵抽水蓄能电站。

同日 由中宣部、内贸部组织的"百城万店无假货"活动拉开帷幕，北京市百货大楼等30家大型商业零售企业发出积极参加"打假扫劣"活动的倡仪。

同日 国务院工业普查协调联席会议召开全国电话会议，对第3次全国工业普查进行动员和部署。同日联席会议办公室向全国工业企业厂长（经理）发出公开信，要求得到厂长（经理）们大力支持。为此，办公室决定于1995年12月25日至31日举行"第三次全国工业普查宣传周"活动。

12月21日 新华社报道：农业部等五部委日前召开会议，部署减轻农民负担工作，要求重点检察各地贯彻中央为减轻农民负担制定的"约法三章"情况。

12月24日 《人民日报》报道：全国劳动工作会议在京举行。劳动部负责人说，"九五"期间我国有5400万人需要就业，要把失业率控制在5%以内。

12月25日 李鹏参观"中国农村水电暨电气化建设十年成就展"。资料表明，10年来全国农村发电量从265亿千瓦时增加到680亿千瓦时，97%的农户用上了电。

同日 全国煤炭工业工作会议在京召开。

同日 李鹏总理签署国务院令，发布《国务院关于股份有限公司境内上市外资股的规定》，本条例自发布之日起施行。

同日 《人民日报》报道：1995年全国工商税收突破5000亿元。

12月26日 全国电力工作会议在京召开。电力部负责人说将要组织国家级电力公司，实现电力工业的体制改革。

同日 国家"八五"重点工程——铜陵长江大桥在安徽建成通车。

12月27日 连接海口、三亚的国家重点工程——海南东线高速公路（右幅）竣工通车。公路全长268公里，投资21亿元。

同日 国务院第三届环境保护委员会第七次会议在京召开。国务委员宋健在会议上说，本世纪末要让淮河水变清。会议审议了《淮河流域水污染防治计划》。

同日 李鹏总理签署国务院令，发布《中华人民共和国监控化学品管理条例》，本条例自发布之日起施行。

12月27～29日　全国工商行政管理工作会议在京举行。李鹏在会上要求全国工商管理部门加强市场管理，规范流通秩序。

12月28日　由铁道部和广东省共同投资的广梅汕铁路全线建成通车。江泽民等中央领导出席在汕头举行的通车典礼。本线全长480公里。另据铁道部负责人介绍，我国"八五"期间铺轨总长11180公里，完成新线铺轨5900公里，其中复线1700公里，电气化1000公里；增建既有电气化2200公里。

同日　国家"八五"重点工程，青岛至黄岛公路竣工通车。公路全长68公里，投资18亿元。

同日　国家税务总局介绍，截至12月25日，全国工商税收共完成5120亿元，比上年同期增长22.2%，为年计划的100.2%；国内增值税、消费税累计收入2998亿元，比上年同期增长18%，为年计划的94.7%。

同日　由75家新闻单位联合评选的1995年十大经济新闻在京揭晓。

同日　新华社报道：国务院日前发出通知，决定自1996年4月1日起，我国进口关税总水平将降至23%。

12月28～31日　江泽民在汕头考察时，希望所有经济特区继续开拓前进，走在全国前面。

12月29日　农业部紧急通知，要求各地切实加强越冬作物的田间管理工作。

12月30日　《人民日报》报道：1995年我国钢产量预计达到9300万吨，钢材产量在7900万吨以上。

同日　《人民日报》报道：在海南岛以南91公里的南中国莺歌海上，我国目前最大的海上天然气田：崖13—1气田已全部建成，气田天然气储量为968亿立方米。

军事

1月4日　中宣部、解放军总政治部、全国妇联在北京举行好军嫂韩素云爱国拥军先进群体事迹报告会。

1月6日　新华社报道：中央军委最近作出了《关于贯彻党的十四届四中全会精神进一步加强军队党的建设的决定》，强调要确保党对军队的绝对领导，确保政令军令的畅通。

1月26日　首都举行军民迎新春文艺晚会。江泽民、李鹏、乔石、李瑞环、刘华清、胡锦涛出席，并在晚会前亲切会见韩素云爱国拥军先进群体事迹报告团。

4月5日　上海龙华烈士陵园一期工程建成，陵园正式开放。邓小平同志为龙华烈士陵园题写了园名，江泽民同志为纪念碑题词"丹心碧血为人民"，陈云同志为龙华烈士纪念馆题写了馆名。

4月11～17日　葡萄牙总统苏亚雷斯访问中国。访问期间，江泽民主席和苏亚雷斯举行会谈；李鹏总理和荣毅仁副主席分别会见苏亚雷斯一行。

4月20日　中央军委在北京举行《叶剑英传》出版发行暨纪念叶剑英诞辰98周年座谈会。江泽民、李瑞环、朱镕基、刘华清等出席。江泽民在会上发表重要讲话。

5月15日　中国外交部发言人就中国进行地下核试验发表谈话，重申中国主张全面禁止、彻底销毁核武器，并积极参加日内瓦全面禁止核试验条约的谈判。

6月6日　新华社报道：由邓小平同志亲笔题写书名，徐向前和聂荣臻元帅生前题词的10卷本《解放军烈士传》，经编撰者9年不懈的努力，在纪念中国抗日战争胜利50周年之际，由长征出版社隆重出版。

6月27日　在中国抗日战争和世界反法西斯战争胜利50周年之际，解放军历史资料丛书《八路军》卷、《新四军》卷出版座谈会在北京举行。刘华清在会上讲话。

7月7日　北京各界代表2000多人在卢沟桥集会，纪念中国人民抗日战争胜利50周年，并为抗战纪念群雕奠基。解放军总参谋部、南京军区的老战士也分别举行座谈会、报告会等纪念活动。在纪念抗日战争胜利50周年之际，中央军委发布命令，授予北京军区和济南军区10名老红军、老八路以红星功勋荣誉章或独立功勋荣誉章。至此，全军参加过抗日战争的老红军、老八路，已有57394人分别获得这两种功勋荣誉章。

7月21日～26日　中国人民解放军在东海海域进行导弹发射训练，发射的6枚地地导弹全部准确命中目标。

7月31日　国防部举行庆祝中国人民解放军建军68周年招待会，迟浩田主持招待会并致祝酒词。

8月8日　新华社报道：《中国抗日战争纪实》丛书的出版发行。由中宣部、新闻出版署确定的18

种纪念中国人民抗日战争和世界反法西斯战争胜利50周年的重点图书至此已经大部分出版，其余的将于9月3日之前全部出齐。

8月15～25日　中国人民解放军在东海海域和海域上空进行导弹、火炮实弹射击演习。

8月17日　外交部发言人陈健说，中国今日进行了一次地下核试验。陈健说：中国在核试验问题上一贯持十分克制的态度，试验次数极为有限。中国积极参加全面禁核试条约的谈判，争取不晚于1996年达成该条约。条约一旦生效，中国将停止核试验。

8月25日　中央军委举行驻京部队老战士座谈会，纪念抗日战争胜利50周年。江泽民、刘华清在会上发表了讲话。

9月1日　《人民日报》报道：海关总署和财政部近日联合颁布了海关对进出口企业会计帐簿设置和报送会计报表的暂行规定，自9月1日起开始实施。

9月2日　首都隆重举办纪念抗日战争暨世界反法西斯战争胜利50周年大型文艺晚会《光明赞》，江泽民、李鹏、乔石、李瑞环、朱镕基、刘华清、胡锦涛、荣毅仁观看演出，100名抗日老战士和首都各界代表及外国友人约万人参加了晚会。同日全国各地以各种形式纪念抗日战争胜利五十周年。香港、澳门各界群众也举行了庆祝活动。

同日　中国人民解放军广州军区司令员李希林上将应邀在美国檀香山参加第二次世界大战50周年纪念仪式。

9月3日　首都各界隆重举行纪念抗日战争暨世界反法西斯战争胜利50周年大会，李鹏主持会议，江泽民发表重要讲话，乔石、李瑞环、朱镕基、刘华清、胡锦涛、荣毅仁等出席大会，近百名抗日老战士在主席台就座，肖克、李沛瑶、李克强代表老战士、各民主党派和人民团体讲话。同日，首都各界向人民英雄纪念碑敬献花篮，江泽民、李鹏、乔石、李瑞环、朱镕基、刘华清、胡锦涛、荣毅仁等同首都各界万余人出席仪式。

9月5日　新华社报道：今年军转干部安置工作基本结束，全国共接收安置军转干部4.2万多名。

9月6日　八路军东渡黄河出师抗日纪念碑在陕西省韩城市芝川镇落成。

9月11日　新华社报道：中央军委日前发出通知，批转三总部《贯彻落实江主席关于军队要过紧日子重要批示的意见》。

9月18日　河南省隆重纪念抗日爱国将领、民族英雄吉鸿昌将军诞辰100周年，并举行"吉鸿昌将军纪念馆"揭幕仪式。江泽民为纪念馆题写馆名，李鹏、乔石、李瑞环、刘华清也分别题词。

10月18日　新华社报道：近日，江泽民主席视察了人民海军舰艇和飞行部队，观看了海上演习。刘华清、张震等军委领导一同视察并观看演习。

11月1日　中央军委主席江泽民在北京郊区检阅武警部队，观看武警部队保障工作成果汇报演练时指出，努力把部队建成钢铁之师文明之师。刘华清等一同检阅部队并观看四大类综合演练。

11月13～17日　国防科技预研工作会议在京举行。17日，刘华清在会上发表讲话，强调抓好五方面工作。

11月16日　新华社报道：国务院新闻办公室发布《中国的军备控制与裁军》白皮书。

11月20日　解放军总政治部在京举行爱国奉献优秀干部事迹报告会。张万年会见报告团全体成员。

11月25日　新华社报道：南京战区陆海空军部队11月下旬在闽南沿海地区成功地举行了一次三军联合作战演习。张万年观看演习并会见参演部队领导干部。

12月1日　国防部命名"海空雄鹰团"30周年纪念大会在浙江省台州市海军航空兵某部举行。江泽民、刘华清等题词祝贺。

12月14日　优秀复员退伍军人成才事迹报告会在京举行，江泽民、李鹏、刘华清会见优秀复员退伍军人代表。15日，全国优秀复员退伍军人颁奖仪式在京举行，会上宣读了民政部、国务院军安办表彰119名优秀复员退伍军人的决定。优秀复员退伍军人代表宣读了全体代表致全国复员退伍军人建功立业成才报国的倡议书。

********外　交********

1月4日　国家版权局在京举行座谈会，向新闻界披露中美知识产权谈判破裂的事实真象。就有关问题回答了记者的提问。

1月6日　新华社香港分社副社长张浚生在香港接受记者采访时指出，港英政府和未来的香港特别行政区政府，是两个性质不同的政府，港督彭定康关于"只愿见到"两个政府是"同一个政府"的说法是十分荒谬的。15日，张浚生在香港批评彭定康拒绝

把公务员资料文件交给中国政府的言论。他说，希望港英不要为香港平稳过渡再制造麻烦。19日，外交部发言人在记者招待会上答记者问时发表谈话指出，英方有责任将香港政府档案在1997年时移交给中国政府。21日，张浚生在香港出版印刷同业新年座谈会上发表谈话说，中方要求港府提交公务员资料是选择未来特区政府官员的实际需要。双方有关公务员资料问题的公开争论，是由港督彭定康挑起的。

1月9日—11日　日本大藏大臣武村正义一行访问我国。访问期间，李鹏总理、朱镕基副总理分别会见武村正义一行；财政部长刘仲藜同武村正义举行会谈。11日，武村正义在北京接受记者采访。

1月9日—13日　克罗地亚总理瓦伦蒂奇访问我国。访问期间，李鹏总理与瓦伦蒂奇举行会谈；江泽民主席和乔石委员长先后会见瓦伦蒂奇。9日，中克两国政府签署关于对所得避免双重征税和防止偷漏税的协定等文件。11日，瓦伦蒂奇在北京举行记者招待会。

1月11日　中葡联合联络小组属下的中葡三大问题工作小组第14次会议在澳门举行，双方就有关问题进行了进一步的磋商。

1月13日　外交部副部长唐家璇和日本驻华大使国广道彦分别代表本国政府在北京签署1994年度日本政府对华日元贷款换文。同日，外经贸部副部长谷永江与日本海外经济协力基金(OECF)总裁西垣昭签订了对象项目的贷款协议。

1月15日　中法两国政府在北京签署关于建设大亚湾第二核电站的谅解备忘录。14日，李鹏总理会见了出席谅解备忘录签字仪式的法国工业、邮电和外贸部长罗西一行。

1月17日　李鹏总理致电村山首相，对日本地震灾区人民表示慰问，并对遇难人民表示哀悼。18日，国务院副总理兼外长钱其琛、中国红十字总会会长钱正英、外交部副部长唐家璇和外交部发言人分别致电或发表谈话，表示对日本灾区人民的慰问和对遇难者的哀悼。21日，中国驻日大使徐敦信向日本红十字会转交了中国红十字总会对日地震灾区的10万美元捐款。25日，中国红十字总会再次向日本地震灾区无偿援助食品和儿童生活用品，总价值达20万元人民币。

1月17日—19日　白俄罗斯总统卢卡申科访问我国。访问期间，江泽民主席同卢卡申科举行会谈；李鹏总理和乔石委员长分别分见卢卡申科。17日，中国和白俄罗斯两国政府签署关于所得和财产避免双重征税、两国政府民用航空协定等文件。18日，国务委员兼国防部长迟浩田与随同卢卡申科访问的白俄罗斯国防部长阿纳托利上将举行会谈，并签署《会谈纪要》。19日，中国——白俄罗斯关于进一步发展和加深合作的联合声明在北京发表。

1月17日—25日　钱其琛副总理兼外长访问扎伊尔、刚果、多哥、贝宁和尼日利亚。访问期间，5国国家、政府或议会领导人先后会见钱其琛；钱其琛先后同5国外长举行会谈。18日和20日，中国政府向扎伊尔政府和向多哥政府赠送一批物资的换文先后在金沙萨和洛美签署。24日，钱其琛在尼日利亚首都阿布贾举行记才招待会。

1月18日—28日　中美知识产权谈判在北京举行，22日和23日休会两天，双方未能达成协议。28日，外经贸部发言人发表谈话指出，中美知识产权谈判未能达成协议的责任在美方。中国希望美重新考虑其立场，以求得平等协商解决争议。

1月18日—28日　朱镕基副总理访问葡萄牙和瑞士。访问期间，两国国家和政府领导人先后会见朱镕基；朱镕基先后会见两国政府高级官员；朱镕基还先后会晤了两国企业界人士。在葡、瑞访问期间，朱镕基先后接受两国电视台和主要报刊记者的联合采访。在访瑞士期间，朱镕基出席在达沃斯举行的第25届世界经济论坛年会，并在会上作了演讲。

1月21日　外交部发言人就越南同俄罗斯对南沙群岛进行考察一事回答了记者的提问。他说，南沙群岛自古以来就是中国领土。越南与第三国在南沙海域进行考察活动是对中国领土主权和海洋权益的侵犯，是非法的。

2月1日　中国政府再次向日本兵库县南部地震灾区提供的总价值为300万元人民币的救灾物资从今天起分3批由上海陆续运抵大阪并送往灾区。

2月2日　外交部发言人在答记者问时就美国国务院2月1日发表的1994年度"人权报告"发表谈话指出，美国无权对中国内部事务指手划脚。26日，国务院新闻办公室发表文章指出，美国国务院《人权报告》的中国部分是一个歪曲事实、颠倒事非的报告。

2月4日　外经贸部发言人就美国贸易代表办公室当天单方面宣布对我国出口到美的电子、家具、自行车等价值10.8亿美元的产品实行贸易报复，关税将提高到百分之一百，并将于2月26日生效一事发表谈话说，美方这一决定无视中国在保护知识产

权方面所采取的一系列措施，以及中方在中美多次知识产权磋商中所表现的诚意。“我们对此表示极大遗憾和强烈不满。”同日，外经贸部发表公告，公布了中国以美国对华贸易报复的反报复清单。4日，美国贸易代表坎特大使致信中国外经贸部部长吴仪，邀请中国派代表团去华盛顿恢复谈判并建议2月13日两国进行知识产权磋商。5日，吴仪复涵坎特，同意美方建议并提出在北京进行磋商。8日，外经贸部新闻发言人发表谈话说，希望美方在北京恢复举行的中美知识产权磋商中表现出灵活性，放弃其不合理要求，使谈判取得进展。9日，外交部发言人在记者招待会上答记者问时说，中国政府十分重视保护知识产权，中国在保护知识产权的立法和执法方面取得的成就是有目共睹的。美国在谈判中提出的一些要求超出了双边贸易关系协定乃至多边协定规定的要求，有的连发达国家包括美国都没有做到。这显然是毫无道理的。15日至26日，中美关于知识产权问题的第9轮磋商在北京举行并达成协议，双方草签了两国政府的换函。

2月8日　新华社香港分社副社长张浚生在香港公开场合答记者问时指出，中国要求英方将香港公务员资料交给中国政府是按照中英联合声明办事，这是英方必须履行的职责。27日，张浚生在出席香港中资企业协会春茗活动时，对英方最近放风称将单方面向香港立法局提交终审法院草案一事作出评论说，香港终审法院草案至今未果，责在英方。

2月13日—17日　斯洛文尼亚总理德尔诺夫舍克访问我国。访问期间，李鹏总理同德尔诺夫舍克举行会谈；江泽民主席和乔石委员长分别会见德尔诺夫舍克。13日，中斯两国政府签署关于对所得避免双重征税和防止偷漏税的协定。13日至14日，中斯经贸混委会第二次会议在北京举行，并签署会议纪要。

2月13日—18日　陈慕华副委员长率领中国妇女代表团访问韩国。

2月14日—16日，中日友好21世纪委员会第10次会议先后在北京和青岛举行。中国总理李鹏和日本首相村山富市分别向会议发来贺词和贺电，中方首席委员张香山和日方首席委员石川忠雄分别在会上作基调发言。会议通过就发展面向21世纪的中日关系向两国政府提交的共同政策建议书。14日，李鹏总理和钱其琛副总理兼外长先后会见了与会的中日友好21世纪委员会双方委员。

2月25日　李鹏总理就中韩关系、中国对朝鲜半岛政策、中国的经济发展等问题接受韩国记者的采访，并回答了他的提问。

同日　中共中央总书记、国家主席和中央军委主席江泽民和总理李鹏分别电唁朝鲜劳动党中央政治局常委、朝鲜国防委员会第一副委员长、朝鲜人民武装力量部部长吴振宇逝世。28日，中共中央政治局常委、中央军委副主席刘华清前往朝鲜驻华大使馆吊唁吴振宇逝世。国防部长迟浩田以及外交部、中联部等有关部门负责人也随同刘华清前往吊唁吴振宇逝世。

3月2日　外交部发言人在记者招待会上答记者问时说“中美之间达成的协议的原则不仅可以增进中美经济合作，而且也会促进中国与其他国家的贸易与合作。”

同日　外交部发言人答记者问时说，香港终审法院的设立必须符合基本法有关规定，遵守中英达成的有关协议，否则不能过渡到1997年后。17日，新华社香港分社副社长张浚生在香港答记者问时说，香港终审法院问题应交中英联合联络小组讨论。23日，外交部发言人在答记者问时说，1991年中英双方就终审法院问题达成的原则协议必须得到遵守，1997年前在香港设立的终审法院必须符合基本法的有关规定。

3月14日　新华社报道：新华社香港分社副社长张浚生日前在香港答记者问时说，港督彭定康在有些问题上有意绕开新华社香港分社的做法，完全是缺乏常识的，他不应该连新华社香港分社的地位和职能也不了解。22日，新华社报道：张浚生近日在香港指出，港府将特区政府的土地基金纳入财政预算的中期财产预算内，是不应该和越权的，而且把期望值提得很高，这是误导市民和不负责任的行为。

同日　中英联合联络小组防务及治安小组第17次会议在香港举行，并就香港的防务问题进行了磋商。27日，中英联合联络小组第三次排污问题专家会议在香港举行，会议决定成立排污技术小组。

3月22日—28日　卢旺达副总统兼国防部长卡加梅访问我国。访问期间，李鹏总理和荣毅仁副主席分别会见卡加梅；国务委员兼国防部长迟浩田和国务院副总理兼外长钱其琛也会见了卡加梅。22日，中卢签署中国政府向卢政府提供一批一般物资的换文。28日，卡加梅在北京接受《人民日报》记者采访。

3月24日　李鹏总理和中央军委副主席刘华清分别会见科威特国防大臣萨巴赫一行。20日，国

务委员兼国防部长迟浩田会见并宴请了萨巴赫及其一行。

同日　中英香港机场委员会中方发言人在香港说，中英在香港机场公司条例草案问题的磋商中，对所讨论的问题已取得共识。30日，中央联合联系小组在北京举行专家会议，磋商香港过渡期财政预算案编制及有关问题。

同日　外交部部长助理秦华孙代表中国政府，向世界知识产权组织副总干事柯肖德递交中国加入布达佩斯条约的加入书。同时，中国专利局局长高卢麟向柯肖德递交了请求获得布在佩斯条约国保藏单位资格证书。

同日　中国政府代表、中国驻克罗地亚特命全权大使谢锡勤同波黑政府代表、波黑驻克罗地亚特命全权大使卡·特尔恩卡在萨格勒布签署中国同波黑建交联合公报，决定自1995年4月3日起建立大使级外交关系。

4月5日　乔石委员长会见由会长文正秀率领的韩国韩中议员恳谈会代表团。吴邦国副总理4日也会见了文正秀一行。3日，全国人大中韩友好小组主席朱良同文正秀一行举行会谈。

同日　外交部发言人奉命发布中国关于安全保证问题的国家声明。6日，发言人在记者招待会上表示，中国关于安全保证问题国家声明有利于增进世界和平安全与稳定。

同日　外交部发言人在答记者问时，就李登辉访问阿联酋、约旦一事发表评论说，李登辉以私人访问名义赴阿联酋、约旦是怀有政治目的的。台湾当局不论以什么形式制造"两个中国"或"一中一台"，都是注定要失败的。我们已就此事向有关国家表明了我国的严正立场，提出了抗议。6日，外交部发言人在记者招待会上说，我们对以色列政府坚持一个中国的立场，拒绝李登辉访以表示赞赏。

同日　中国和俄罗斯国境河流航行联委会第37次会议自3月31日至今在哈巴罗夫斯克市召开。与会的双方代表达成协议，并签署会议纪要。

4月5日—10日　科威特王储兼首相萨阿德访问我国。访问期间，江泽民主席和乔石委员长分别会见萨阿德；李鹏总理同萨阿德举行会谈。6日，外经贸部副部长刘山在与随同萨阿德来访的科工商大臣希拉勒举行会谈。同日，中科签署科威特向中国提供代款的协议。8日，萨阿德在北京举行记者招待会。

4月5日—13日　奥地利经济部长许塞尔率领奥经济代表团访问我国。访问期间，李岚清副总理会见许塞尔一行。7日，中奥经贸合作混委会第13次会议在北京举行。同日，中奥签署3项意向书。

同日　外交部发言人在记者招待会上答记者问时说，美国国务院3月31日向美国会提交的《美国—香港政策法报告》就香港问题发表不负责任的言论，企图插手香港事务，干涉中国内政。中方对美方发表这样一份报告表示强烈不满。

4月7日　倪志福副委员长率领中国全国人大代表团自3月26日至今访问泰国和马来西亚。

同日　外交部发言人在答记者问时就美国政府贸易办发表的年度报告发表评论说，中国对目前某些主要贸易方执意保留的贸易保护主义措施表示担扰，更不赞成别国任意指责其他贸易伙伴的做法。

4月10日—11日　中国国际经济论坛1995年会议在北京举行。加拿大前总理马尔罗尼、英国前首相希思等外宾与会。国务委员兼国家体改委主任李铁映在会上发表重要演讲，李岚清副总理作主题报告。国际货币基金组织副总干事欧塔拉等外宾和吴仪等中国6位部长分别在会上发了言。12日，李鹏总理会见了与会的中外代表。

4月10日—17日　葡萄牙总统苏亚雷斯访问我国。访问期间，江泽民主席同苏亚雷斯举行会谈；李鹏总理和荣毅仁副主席分别会见苏亚雷斯。12日，苏亚雷斯向中国著名指挥家袁方等受勋，以表彰他们在促进中葡文化交流方面所作出的贡献。

4月10日—23日　乔石委员长访问日本和韩国。访日期间，明仁天皇和村山首相分别会见乔石，乔石会见日国会众院议长土井多贺子、参院议长原文兵卫和副总理兼外相河野洋平，以及日本各界朋友。访韩期间，金泳三总统、李洪九总理分别会见乔石，乔石会见大韩商工会议所会长金相厦等工商界朋友。18日，乔石在韩国全国经济人联合会上发表重要讲话。8日，乔石出访前在北京分别接受日、韩两国驻北京记者的采访。

4月12日　江泽民主席和李鹏总理分别会见韩国三星集团会长李健熙一行。

同日　李鹏总理会见以色列财长肖哈特。

同日　新华社香港分社副社长张浚生在香港指出，中英联合声明和香港基本法对香港公务员政策作了明确规定。英方不断挑起对抗，使香港公务员无所适应。23日，张浚生指出，香港终审法院问题拖延至今，责任完全在英方。

4月15日　钱其琛副总理兼外长自3月29日至今访问拉脱维亚、斯洛伐克、摩尔多瓦、保加利亚、

南斯拉夫联盟和冰岛。访问期间，5国总统、总理或副总理分别会见钱其琛；5国外长分别同钱其琛举行会谈。3月31日、4月6日、10日和15日，钱其琛在拉脱维亚首都里加、摩尔多瓦首都基希讷乌、南联盟首都贝尔格莱德和冰岛首都雷克雅未克先后举行记者招待会或接受当地新闻记者的联合采访。9日，中保双方就钱其琛访保发表新闻公报。10日，钱其琛在南联盟议会外交政策委员会联席会议上发表讲话，就中南关系和中国对解决前南区危机以及前南各国关系问题阐述中国的5点原则立场。

4月17日　中共中央政治局常发胡锦涛会见由主席拉普申率领的俄罗斯农业党代表团。同日，中联部部长李淑铮同代表团举行了会谈。

4月17日—21日　尼泊尔首相阿迪卡里访问我国。访问期间，李鹏总理同阿迪卡里举行会谈；江泽民主席和全国政协主席李瑞环先后会见阿迪卡里。18日，中尼两国签署经济技术合作协定等3个换文。21日，中国和尼泊尔在北京发表联合公报。

4月19日　江泽民主席会见率团访华的以色列工党总书记兹维列。同日，中联部部长李淑铮同代表团举行了工作会谈。

同日　中英关于香港和内地跨境大型基建协调委员会第二次会议在北京举行。

4月19日、25日　中国银行发言人和中国人民银行新闻发言人就美国穆迪投资者服务公司宣布将中国银行的长期负债的信用等级降低一事先后发表谈话，表示意外和遗憾。

4月20日　胡锦涛会见以中央书记、中央科教部部长阮庭卑率领的越共中央科教部代表团。

同日　外交部发言人就中国在南沙岛礁上建立避风设施一事答记者问时说，散布中国在南沙群岛的和平利用影响航行安全的说法是别有用心的。

4月24日　乔石委员长会见巴西民主工党主席布利佐拉。

同日　乔石委员长和朱镕基副总理分别会见巴西圣保罗市市长马鲁夫一行。

同日　钱其琛副总理兼外长会见由主席素廷·努帕吉率领的泰国下议院外委会代表团。同日，全国人大外事委员会主任委员朱良同代表团进行了会谈。

4月27日　中央军委副主席刘华清会见美军太平洋总部司令麦基上将一行。

同日　外交部发言人在记者招待会上答记者问时说，希望美方做出真诚努力，妥善解决中美经贸问题。发言人说，台湾申办2002年亚运会我奥委会表示坚决反对。

同日　外经贸部发言人就日本宣布对中国部分纺织品进行单边设限调查一事发表谈话说，对日方的这一做法我们感到十分遗憾并表示坚决反对。

4月28日　江泽民主席会见美国美林集团董事长兼首席执行官塔利一行。

同日　李鹏总理会见日本日中科技文化中心高级顾问户井田三郎率领的日中人才交流访华团。

5月7日—9日　江泽民主席访问莫斯科并参加纪念反法西斯战争胜利50周年庆典活动。8日，江泽民同俄罗斯总统叶利钦举行会晤。9日，莫斯科红场举行伟大卫国战争参加者和后方劳动者盛大检阅式，江泽民同俄、美、英、法等50多个国家的领导人一起参加了检阅。同日，江泽民参加莫斯科俯首山伟大卫国战争胜利纪念馆揭幕式，并发表重要讲话。

5月15日　李鹏总理会见英国贸工大臣赫塞尔廷。同日，外经贸部部长吴仪与赫塞尔廷举行会谈，并签署经贸合作协议。

同日　外交部发言人就本月15日中国进行了一次地下核试验发表谈话，重申中国主张全面禁止、彻底销毁核武器，并积极参加日内瓦全面禁止核试验条约的谈判。

5月15日—19日　俄罗斯国防部长格拉乔夫大将访问我国。访问期间，中央军委主席、国家主席江泽民，中央军委副主席刘华清，国务委员兼国防部长迟浩田分别会见格拉乔夫。16日，迟浩田同格拉乔夫举行会谈并签署会谈纪要。

5月17日—19日　越南外长阮孟琴访问我国。访问期间，李鹏总理会见阮孟琴。钱其琛副总理兼外长同阮孟琴举行会谈。17日，中越签署两国政府关于对所得避免双重征税和防止偷税漏税的协定。

5月17日—23日　纳米比亚外长古里拉布访问我国。访问期间，荣毅仁副主席和朱镕基其副总理分别会见古里拉布；钱其琛副总理兼外长同古里拉布举行会谈。

5月18日　李鹏总理会见德国三大化工公司之一——巴斯夫公司董事长司徒伯一行。

同日　李岚清副总理会见由主任黄碧山率领的越南国会外委会代表团。17日，全国人大外事委员会主任委员朱良同代表团举行了会谈。

同日　外交部发言人在记者招待会上答记者问时指出，希望有关国家不要因存在急议而影响各国船只通过南海的正常航行。

5月20日　中英机场委员会中方发言人就中英联合联络小组英方首席代表和港英政府发言人违反规定，泄漏与新机场有关的两个财务支持协议谈判情况和有意歪曲事实的讲话一事对记者发表谈话表示，真诚希望英方不再节外生枝，出尔反尔。

5月23日　外交部发言人就美国政府22日宣布允许李登辉访美一事发表声明，向美政府提出强烈抗议。同日，钱其琛副总理兼外长也就此事召见美驻华大使，向美提出抗议。23、24日，全国人大和全国政协外事委员会先后发表声明，谴责美政府允许李登辉访美。26日，国务院台办发言人发表谈话，谴责李登辉拟访美的行径。同日，外交部发言人宣布，中国政府决定推迟国防部长迟浩田访美日期和中止国务委员李贵鲜和空军司令于振武对美的访问；28日，又宣布中国政府决定推迟中美核能合作的专家磋商，和推迟美国控与裁军署署长以及负责政治、军事事务的助理国务卿帮办来华访问的日期。

5月23日—27日　土耳其总统德米雷尔访问我国。访问期间，江泽民主席同德米雷尔举行会谈；李鹏总理和乔石委员长分别分见德米雷尔。23日，中土签署两国政府关于对所得避免双重征税和防止偷税漏税的协定等文件。

5月24日　江泽民主席和乔石委员长先后会见叙利亚阿拉伯复兴社会党代表团。

同日　荣毅仁副主席会见葡萄牙司法部长卢西奥一行。

同日　胡锦涛同志会见由主席绍尔松率领的智利争取民主党代表团。同日，中联部部长李淑铮同代表团举行了工作会谈。

同日　钱其琛副总理兼外长会见不丹外交大臣达瓦·策林一行。同日，唐家璇副外长与达瓦·策林举行会谈。

同日　外交部发言人就日本政府削减对华援助问题回答记者提问时说，日本政府以中国进行核试验为由削减对华无偿援助的做法不明智，也不利于中日关系的健康发展。

6月8日　李鹏总理会见通用电气—阿尔斯通公司董事长兼首席执行官比尔热先生。

同日　国务委员兼国家体改委主任李铁映率领中国经济体制改革代表团自5月17日至今访问阿根廷、巴西、墨西哥和日本。

同日　外交部发言人就美国政府允许李登辉访美一事答记者问时说，我们对美国政府一意孤行，坚持其错误立场的做法表示强烈不满。同日，中国驻美大使李道豫在华盛顿会见美国总统克林顿时指出，允许李登辉访美问题严重损害了中美关系的基础，17日，外交部发言人宣布鉴于目前中美关系的状况，中国政府已决定召驻美大使李道豫回国述职。20日，外交部发言人就中美关系问题回答记者问时说，中美关系当前遇到很大困难，两国关系的基础遭到动摇，美国政府应承担全部责任。22日，外交部发言人在答记者问时说，美方向中方提出所谓"高级会晤"一事，企图大事化了，这是绝对不行的。29日，外交部发言人在记者招待会上答记者问时说，美方应切实采取行动，真正回到中美三个联合公报的正确轨道上来。

7月28日　外经贸部新闻发言人在新闻发布会上就中国"复关"、中美关系等问题答记者问时说，中国对复关的立场未变。

同日　钱其琛副总理兼外长率领中国政府代表团赴文莱出席第28届东盟外长会议。30日，钱其琛在文莱同东盟外长举行对话时发表讲话指出，中国提出的"搁置争议、共同开发"的主张，是目前处理南沙争议最现实可行的途径。钱其琛指出，中国同东盟永远是好朋友。他还驳斥了国际上有关"中国威胁论"的说法。29日至30日，钱其琛分别会见了与会的俄罗斯外长、柬埔寨外交与国际合作大臣和文莱外交大臣，以及菲律宾、泰国等与会的部分东盟外长，越南外长等。

8月2日　乔石委员长会见并宴请来华进行体检的柬埔寨国王西哈努力在和莫尼列王后。

同日　外交部发言人就我国驱逐两名美国军官事发表谈话指出，美国驻香港总领事馆空军联络官约瑟夫·陈等非法窃取我军事情报，严重危害我国国家安全。同日，外交部领事司司长张宏喜奉命召见美驻华使馆临时代办郝扶东，就此事向美提出严正并涉和强烈抗议。同日，中国国家安全机关宣布在24小时内依法将经瑟夫·陈等两人驱逐出境。

同日　以冶金部部长刘淇为首的中国政府代表团自7月26日至今访问秘鲁。访问期间，刘淇一行7月28日在利马参加藤森总统的就职仪式。29日，藤森会见了刘淇一行。

8月4日　朱镕基副总理自7月19日至今访问坦桑尼亚、津巴布韦、莫桑比克、博茨瓦纳、纳米比亚、安哥拉和赞比亚。访问期间，7国国家或政府、议会领导人先后会见朱镕基，或同朱镕基举行会谈。7月19、26、31日，中国和坦赞铁路提供专项贷款，向津巴布韦提供优惠贷款和中国向纳米比亚无偿提供

一批物资等协议先后在达累斯萨拉姆、哈拉雷和温得克签署。7月25日，朱镕基在哈拉雷发表演讲。8月5日，朱镕基在北京接受记者采访时说，这次访问达到了加深了解、增进团结、搞好合作的目的。

8月17日　李鹏总理会见美国国会民主党参议员约翰斯顿时说，台湾问题是中国处理中美关系诸项原则的核心，在这样事关重大的原则问题上，中国绝不会退让。

同日　荣毅仁副主席会见由坦桑纪亚气象局局长姆希塔率领的世界气象组织非洲气象考察团。

同日　外交部发言人就中国8月17日进行了一次地下核试验发表讲话说，中国在核试验问题上一贯持十分克制的态度，试验次数极为有限。发言人指出，中国积极参加全面禁核试验条约的谈判，争取不晚于1996年达成该条约。条约一旦生效，中国将停止核试验。

8月18日　中国驻英国大使马毓真致函英《经济学家》杂志，批驳该刊7月29日发表的《遏制中国论》论，指出该社论套用陈腐的西方现实主义政治学派的观点，鼓吹对华采取"遏制"方针，蓄意误导国际舆论。

8月24日　外交部发言人在记者招待会上答记者问时重申，美国应以实际行动体现其按"一个中国"原则处理它与台湾关系的承诺。我们发展中美关系是有原则的，这就是维护中美三个联合公报确定的原则，其核心就是台湾问题。

8月29日　江泽民主席会见韩国大宇集团会长金宇中。

同日　朱镕基副总理会见爱泼斯坦等抗战时期支援中国人民抗战的20多位老国际友人和他们的亲属。

同日　外交部发言人在记者招待会上说，中美关系能否恢复正常取决于美方能否以行动履行自己的诺言。发言人还说，中国对日本政府以中国核试验为由，决定大幅度冻结95年度对华无偿援助的作法深表遗憾。

9月4日，中国政府和李鹏总理先后举行仪式和宴会欢迎参加联合国第四次世界妇女大会的联合国秘书长加利的代表、副秘书长基塔尼、大会秘书长蒙盖拉和各国领导人、代表团团长等贵宾。江泽民和李鹏分别在欢迎仪式和宴会上发表重要讲话和致祝酒词。5日，全国人大常委会副委员长、中国政府代表团团长陈慕华举行招待会，宴请与会的各国贵宾。4日至7日和15日，江泽民、李鹏、乔石和李瑞环等党和国家领导人分别会见参加世妇会的联合国副秘书长基塔尼、大会秘书长蒙盖拉、秘鲁总统藤森、越南国家副主席阮氏萍、孟加拉国总理卡·齐亚、巴基斯坦总理贝·布托、日本众议院议长土井多贺子、坦桑尼亚前总统、南方中心主席尼雷尔及韩国、埃及总统夫人等贵宾。

9月4日—15日　联合国第四次世界妇女大会在北京举行，联合国秘书长加利的代表、副秘书长基塔尼和冰岛总统芬博阿多蒂尔、孟加拉国总理卡·齐亚、巴基斯坦总理贝·布托等来自近200个国家的1.76万名代表与会。会议主题是：以行动谋求平等、发展与和平；次主题是：健康、教育和就业。会议选举中国全国人大常委会副委员长、全国妇联主席、世妇会中国政府代表团团长陈慕华为本次妇女大会主席。会议期间，与会代表围绕"平等、发展与和平"这一主题进行了辩论，并审议和通过了关于进一步加速执行《内罗毕战略》的《北京宣言》和《行动纲领》。7日，世妇会议员日活动在北京举行，并通过《议员日宣言》。同日，乔石委员长会见了参加议员日活动的各国议联主席索鲁尔、秘鲁议长玛·查·德奥坎波女士和菲律宾参议院副主席沙哈尼。

9月8日　'95非政府组织妇女论坛自8月30日至今在北京怀柔举行，来自五大洲的3万多名代表与会。会议的主题是：通过赋予妇女权力与举办庆典活动，让妇女与男子在各个阶层一同迎接挑战，全面创造和转变全球结构与发展。会议期间，与会代表经过反复协商后向联合国成员国政府提供了区域建议，其中包括经济、政府与政治、法律与权力、教育、健康、科技、文化等妇女最关注的问题。

同日　中国和南斯拉夫联盟两国政府在贝尔格莱德签署经贸协定。同日，中国政府经贸代表团团长石广生同南联盟贸易部长希拉多维奇举行了会谈。

9月12日　中葡土地小组在澳门举行第12次全体会议，并签署会谈纪要。

同日　外交部发言人在记者招待会上答记者问时说，北约扩大空袭波黑塞族不利于和平进程。14日，发言人在记者招待会上呼吁联合国安理会认真、有效地行使自己的权利，制止北约在波黑滥用武力的强权行为。

9月14日　江泽民主席会见美国可口可乐公司董事长郭思达一行。

同日　李肇星副外长召见美国驻华使馆临时代办郝扶东，就美方安排戈尔副总统会见达赖以及克林顿总统同达赖进行所谓"顺便见面"事，向美国政

府提出强烈抗议。同日，外交部发言人在记者招待会上答记者问强烈抗议美国领导人会见达赖。

同日　外交部发言人在记者招待会上答记者问时就有关美国国会将讨论并表决支持台湾加入联合国议案的报道发表谈话说，希望美国政府言而有信阻止国会通过反华决议。

9 月 18 日　李鹏总理会见法新社社长弗勒里时，全面阐述了中法、中美关系和关于香港、台湾等问题。

同日　国务院港澳办发言人就 17 日揭晓的港英最后一届立法局选举问题发表谈话说，港英最后一届立法局议员不能坐“直通车”，同日，新华社香港分社发言人在答记者问时指出，香港最后一届立法局选举不公平不合理。19 日，外交部发言人在答记者问时指出，香港立法局将随着英国对香港的管制结束而终止。22 日，《人民日报》报道，新华社香港分社副社长郑国雄日前在香港指出，香港立法局选举不公平，部分选民要求港督就错票作解释。22 日，外交部发言人在答记者问时就美国国务院发言人“希望中国允许新当选的香港立法局议员完成他们的任期”的言论发表谈话，阐明了中国政府的立场。

同日　钱其琛副总理兼外长会见利比亚对外联络与国际合作人民委员会负责亚洲事务的助理秘书（副外长）阿米尔。此前，田增佩副外长同阿米尔进行了工作会谈。

9 月 18 日—22 日　奥地利总统克莱斯蒂尔访问我国。访问期间，江泽民主席同克莱斯蒂尔举行会谈；李鹏总理和钱其琛副总理兼外长分别会见克莱斯蒂尔。19 日，克莱斯蒂尔出席中奥经贸洽谈会并发表演讲。同日，中奥签署两国铁路合作协议等文件。同日克莱斯蒂尔在北京举行了记者招待会。

9 月 18 日—25 日　以中央政治局委员陶维松为首的越南共产党代表团访问我国。访问期间，江泽民总书记和中共中央政治局常委胡锦涛先后会见了陶维松一行。

9 月 19 日　江泽民主席会见美国微软公司总裁盖茨一行。

同日　李鹏总理和乔石委员长分别会见以丰田章一郎为最高顾问、河合良一为团长的日本日中经济协会访华代表团。

同日　乔石委员长会见以主席素威为团长的泰国上议院外委会代表团。

同日　荣毅仁副主席会见美国普莱克斯公司董事长希·伯格和总裁霍泰德。

9 月 21 日—23 日　钱其琛副总理兼外长访问俄罗斯。访问期间，叶利钦总统和切尔诺梅尔金总理先后会见钱其琛；科济列夫外长同钱其琛就叶利钦访华事宜举行会谈。

9 月 21 日—26 日　密克罗尼西亚副总统雅各布·尼纳访问我国。访问期间，江泽民主席会见尼纳；荣毅仁副主席同尼纳举行会谈。21 日，中密签署两国经济技术合作协定。

9 月 22 日　中英联合联络小组关于香港防务与治安问题第 18 次专家小组会议在香港举行，并取得显著进展。

9 月 24 日—29 日　苏丹总统巴希尔访问我国。访问期间，江泽民主席同巴希尔举行会谈；李鹏总理会见巴希尔。25 日，中苏签署中国政府向苏丹政府赠送物资的换文等文件。26 日，中国苏丹友好协会在北京成立，巴希尔总统出席该协会成立招待会。同日，巴希尔在北京举行记者招待会。

9 月 25 日　正在纽约出席第 50 届联大的中国副总理兼外长钱其琛分别会见德国副总理兼外长金克尔、埃及外长穆萨、韩国外长孔鲁明、伊朗外长韦拉亚提、哥伦比亚外长帕尔多、比利时外交大臣德利克。同日，钱其琛还会见了非统组织主席国、埃塞俄比亚外长塞尤姆、欧盟部长理事会主席、西班牙外交大臣索接纳及欧盟上一任主席、法国外长和下一任主席、意大利外长的代表。26 日，钱其琛会见日本外相河野洋平、马耳他副总理兼外长德马克、巴基斯坦外长阿里、利比亚外长蒙塔塞尔。同日，钱其琛还会见了里约集团的各国外长或代表。27 日，钱其琛还会见美国国务卿克里斯托弗、墨西哥外长古里亚。28 日，钱其琛会见几内亚外长科佐，亚美尼亚外长帕帕江，保加利亚总理维德诺夫、外长皮林斯基，叙利亚外长沙雷，吉布提外长谢海姆和印度外长穆克吉。29 日，钱其琛会见联合国秘书长加利，本届联大主席、葡萄牙前外长多阿马拉尔，巴西外长兰普雷，智利外长医苏尔萨、斯里兰卡外长卡迪尔加马尔。同日，钱其琛还会见了海湾合作委员会 6 国外交大臣。30 日，钱其琛在纽约接受中国各新闻机构的联合采访，就联合国成立 50 周年的意义、本届联大的工作和中美关系等问题回答了记者的提问。

9 月 25 日、26 日　江泽民主席和全国政协主席李瑞环分别会见由主席加什帕罗维奇率领的斯洛伐克民族主义议会代表团。

9 月 26 日　朱镕基副总理会见泰国副总理庵雷。

同日　新华主报道：新华社香港分社负责人和香港舆论近日批评港督彭定康提出的所谓“应给予香港350万名英国属土公民护照持有居英权”的言论，是为中英合作和香港前途制造麻烦。发言人还表示，中国欢迎巴以草签关于巴基斯坦和二阶段自治协议。

9月27日—29日　太平洋经合理事会第11届大会召开，并通过《北京声明》。26日，理事会常务委员会举行会议正式接纳越南为该理事会成员。29日，理事会智利委员会主席爱·伯尼格尔当选为理事会下一任主席。会议期间，荣毅仁副主席和李鹏总理先后会见了与会的外国政府高级官员、著名学者和企业界人士等。

10月1～9日　钱其琛副总理兼外长访问英国、卢森堡和爱尔兰。访问期间，3国国家或政府领导人分别会见钱其琛；钱其琛先后同3国外交大臣或外长举行会谈。3日，钱其琛在英皇家国际事务研究所发表题为《中国的发展与中英关系》的演讲。5日，中卢签署卢向中国政府贷款的协定。

10月2～5日　阿根廷总统梅内姆访问我国。访问期间，江泽民主席同梅内姆举行会谈；乔石委员长和朱镕基代总理分别会见梅内姆。5日，中阿签署两国企业间经济合作协议。

10月3～17日　李鹏总理访问摩洛哥、墨西哥、秘鲁、加拿大和马耳他。访问期间，李鹏分别同摩国王哈桑二世、首相兼外交与合作国务大臣菲拉利、议长赛义德，墨总统塞迪略，秘总统藤森、部长会议主席科尔多瓦、议长查韦斯，加拿大总督勒布朗、总理克雷蒂安，马耳他总统鲍尼其、总理阿达米等国家、政府或议会领导人举行会见或会谈，就进一步发展双边友好合作关系和共同关心的国际问题交换意见，取得了积极的成果。李鹏同5国领导人就扩大合作进行深入讨论，还同5国企业界进行广泛的接触，就具体合作事宜进行了探讨。中国同5国签署一些政府之间关于经济和社会发展方面的合作协议和谅解备忘录，企业之间还签署了一系列经贸合作协议和合同。6日，李鹏在墨西哥城发表《中国的经济发展与中拉合作》的演讲时，阐述了中国政府关于发展中拉关系的5项基本原则。7日，李鹏在墨西哥城接受《墨西哥太阳报》社长和特莱维萨电视台副董事长的采访。

10月4日　乔石委员长会见由市长赵淳率领的韩国汉城市友好代表团。

10月4～5日　中英联合联络小组关于香港知识产权制度问题的第二次专家会议在香港举行，并就香港知识产权问题取得共识。

10月4～6日　中国——阿拉伯商会首届联席理事会会议在北京举行。

10月4～10日　国际刑警组织第64届大会在北京举行，并通过有关防止伪造货币及证件、国际贩毒、有组织犯罪等内容的决议。江泽民主席出席会议开幕式并发表讲话。4月，江泽民会见与会的国际刑警组织执委会成员与秘书长。

10月4～10日　新加坡副总理李显龙访问我国。访问期间，江泽民主席、朱镕基代总理和李岚清副总理分别会见李显龙。7日，李显龙出席在苏州举行的苏州工业园区中新两国政府联合协调理事会第二次会议，并发表讲话。同日，李显龙为园区的净水厂奠基。

10月4～25日　李沛瑶副委员长率领中国全国人大代表团访问匈牙利、保加利亚和罗马尼亚。

10月5日　中央军委副主席刘华清会见以主席格拉西莫夫为团长的乌克兰老战士委员会代表团。

同日　中央军委委员、中国人民解放军新任总参谋长傅全有上将会见土耳其陆军司令巴雅尔上将一行。

同日　新华社报道：我国政府决定向朝鲜提供价值3000万元人民币的紧急救灾物资，以帮助灾区人民重建家园。

10月5～6日　亚太经合组织区域科技合作部长会议在北京举行，并通过联合公报等文件。江泽民主席出席会议开幕式，并发表重要讲话。

10月5～11日　赞比亚副总统米扬达访问我国。访问期间，江泽民主席、荣毅仁副主席分别会见米扬达；朱镕基代总理同米扬达举行会谈。

10月6日　朝鲜驻中国大使朱昌骏举行宴会，庆祝朝鲜劳动党成立50周年。江泽民总书记应邀出席宴会，并发表讲话。

同日　新华社报道：中国和苏丹两国政府近日在北京签署关于互免签证协定。该协定自10月26日起生效。

10月6～10日　第七届国际反贪污大会在北京举行，江泽民主席出席会议开幕式并发表重要讲话。最高人民检察院检察长张思卿和全国人大常委会副委员长王汉斌分别在会上发表了讲话。

10月8～11日　第七届亚洲营养会议在北京举行。

10月9日　江泽民总书记致电金正日同志，祝贺朝鲜劳动党成立50周年。

同日　中央军委副主席、国务委员兼国防部长迟浩田同匈牙利国防部长凯莱蒂举行会谈。13日，朱镕基代总理会见凯莱蒂一行。

同日　中国和匈牙利在北京签署司法协助条约。

10月11日　江泽民主席会见美国《新闻周刊》高级代表团和《美国新闻与世界报道》周刊总编辑朱克曼一行，并就中国的内政外交政策等问题回答了客人的提问。12日，钱其琛副总理兼外长也会见了美国《新闻周刊》高级代表团。

同日　中国、老挝和缅甸在万象举行中国政府与老挝政府和缅甸政府关于确定三国交界点协定核准书和批准书交换仪式。

10月12日　钱其琛副总理兼外长会见美国前国务卿黑格，双方就改善和发展中美关系等问题进行了交谈。

同日　外交部发言人在记者招待会上就中美首脑会晤、中国加入世贸组织和彭定康第四分施政报告等问题回答了记者的提问。

10月12～17日　瑞典外交大臣瓦伦访问我国。访问期间，朱镕基代总理会见瓦伦；钱其琛副总理兼外长同瓦伦举行会谈。

10月13日　全国政协主席李瑞环会见泰国公主朱拉蓬。

同日　国务委员兼国防部长迟浩田会见叙利亚武装部队总参谋长希·谢哈比中将一行。

同日　中国常驻联合国代表秦华孙奉中国政府之命致函加利秘书长，对个别国家在联大一般性辩论中公然提出所谓“台湾代表权”问题，表示极大愤慨和坚决反对。

同日　国务院港澳办发言人发表声明，坚决反对港英政府单方面决定香港青洲填海工程动工。

10月13～31日　国务委员兼国家科委主任宋健率领中国政府科技代表团访问法国、以色列、瑞典、欧盟总部和比利时。

10月14日　外经贸部部长吴仪率领中国政府经贸代表团自9月26日至今访问以色列、欧盟总部、比利时和荷兰。访问期间，中以、中比和中荷分别举行经贸混委会会议或商贸洽谈会并签署有关文件。6日和9日，中国、欧盟在布鲁塞尔举行经贸混委会第14次会议并发表联合新闻公报。会上，吴仪同欧洲委员会主席、欧盟负责对华关系的委员布里坦举行会谈，并重申了关于中国加入世贸组织的3项原则立场。

10月15日　中共中央政治局常委胡锦涛会见由书记赛义德率领的厄立特里亚人民民主和正义阵线代表团。

10月15～19日　希腊外长帕普利亚斯访问我国。访问期间，朱镕基代总理会见帕普利亚斯；钱其琛副总理兼外长同帕普利亚斯举行会谈。16日，中希两国签署合作协议。

10月16日　科威特国埃米尔贾比尔殿下乘专机前往蒙古和日本访问途中在北京首都机场作短暂停留。

同日　世界贸易中心协会第26届年会在北京举行。

10月17日　田纪云副委员长和钱其琛副总理兼外长分别会见由艾伦·杜克斯主席率领的爱尔兰议会外事联合委员会代表团。16日，艾伦·杜克斯同全国人大外事委员会主任委员朱良进行了工作会谈。

同日　钱其琛副总理兼外长会见以副外长崔禹镇为团长的朝鲜外交部代表团。崔禹镇在北京期间同外交部副部长唐家璇举行了会谈。

同日　中俄在北京互换两国国界西段协定批准书，该协定自1995年10月17日开始生效。

10月17～18日　第九届中美商贸联委会会议在北京举行，并签署商务发展委员会合作声明等8项合作文件。江泽民主席和李岚清副总理分别会见了与会的美国商务部长布郎。18日，布朗在北京举行记者招待会。

10月18日　罗马尼亚和中国友好协会在布加勒斯特正式宣告成立。

同日　中央军委副主席、国务委员兼国防部长迟浩田会见美国国际大学校长罗基中将一行。

10月19日　钱其琛副总理兼外长会见纳米比亚新闻和广播部长阿马蒂拉。同日，田增佩副外长同阿马蒂拉就双边关系等问题举行了具体商谈。

同日　外交部发言人在记者招待会上答记者问时指出，两岸关系能否改善，两岸领导人能否会晤，关键取决于台湾当局是否能够真正停止在国际上制造“两个中国”、“一中一台”的分裂活动。发言人还就菲律宾总统拉莫斯10月17日在夏威夷讲话中涉及中国问题的部分发表谈话说，散布“中国威胁论”和“遏制中国论”是危险的，实际上是一些人妄图向中国施加压力和挑拨中国同其他国家关系的一种伎

俩。

同日　中国驻英大使马毓真致函英国《旁观者》杂志，驳斥该刊最近一期刊载的《充满东方威胁》文章中散布的《中国威胁论》。

10月20日　乔石委员长会见由第一副议长道基率领的利比里亚议会代表团。

10月21～25日　江泽民主席赴纽约出席联合国成立50周年特别纪念会议。在纽约期间，江泽民21日出席中国向联合国赠送"世纪宝鼎"揭幕仪式，并会见联合国秘书长加利。22日，江泽民出席美国工商界举行的欢迎晚会，并接受PES电视台专访。22、23日，江泽民先后接受美国公共电视网"新闻一小时"节目主持人和美《侨报》记者的采访。22、23、24日，江泽民在纽约分别会见乌干达总统穆塞维尼、日本首相村山富市和美国前国务卿基辛格博士等一些国家和政府领导人及知名人士。23日，江泽民出席美一中协会等6个著名协会联合举办的午餐会，并就中国经济发展状况、规划和前景等问题发表演讲。24日，江泽民在《联合国成立50周年特别纪念会上发表重要演讲。同日，江泽民出席联合国秘书长加利为参加联合国成立50周年庆典活动的各国领导人举行的午宴。同日，江泽民同美国总统克林顿就中美关系问题举行了会晤。

10月21～28日　以广州军区政委史玉孝为团长的前中国人民志愿军代表团访问朝鲜。访问期间，代表团参加朝鲜党和政府举行的中国人民志愿军参加抗美援朝纪念活动。27日，朝国家中央委员会向史玉孝一行受勋。

10月22日　吴邦国副总理会见俄罗斯商品生产者联合会及俄社团大会主席斯科科夫一行。访华期间，俄客人还同国家民委、国家计委、中联部有关负责人进行了会晤。

10月23日　李鹏总理和中央军委副主席刘华清分别会见泰国副总理兼国部长差瓦立。

10月22—24日　联合国成立50周年特别纪念会议在联合国总部举行。江泽民主席和150多个国家的元首、政府首脑出席了大会。江泽民在24日会上发表了题为《让我们共同缔造一个更美好的世界》的重要讲话。闭幕会一致通过《联合国五十周年纪念宣言》。在参加庆典活动期间，江泽民同加利秘书长和一些国家的国家元首或政府首脑举行了会晤。江泽民还参加了中国政府向联合国赠送的"世纪宝鼎"的揭幕仪式，并在美中协会等6个团体联合举行的午餐会上发表演讲。24日，江泽民主席在纽约与美国总统克林顿举行正式会晤。

10月23日—27日　吉尔吉斯斯坦总理朱马古洛夫访问我国。访问期间，李鹏总理和朱马古洛夫举行会谈；江泽民主席会见朱马古洛夫一行。

10月22、24日　李鹏总理和全国政协主席李瑞环分别会见沙特协商会议主席杰比尔。

10月23～27日　吉尔吉斯斯坦总理朱马古洛夫访问我国。访问期间，江泽民主席会见朱马古洛夫；李鹏总理同朱马古洛夫举行会谈。23日，中吉两国政府签署科技合作协定等3个文件。

10月23～29日　印尼专业集团中央领导委员会哈尔莫科一行访问我国。访问期间，李鹏总理和全国政协主席李瑞环分别会见哈尔莫科一行。

10月24日　中央军委副主席张万年和中央军委副主席、国务委员兼国防部长迟浩田分别会见巴基斯坦参谋长联席会议主席法鲁克。23日，傅全有总参谋长同法鲁克举行了会谈。

同日　外交部发言人在记者招待会上答记者问时指出，中央不承认港英单方面修改的法律，并将保留按其基本法的有关规定，对《人权法案条例》和港英重新修定的其它法律进行审查的权力。28日，新华社香港分社副社长张浚生在香港说，中方不会把预委会的建议交中英联合联络小组同英方讨论。

10月25日　李鹏总理会见前来参加广东岭澳核电站设备供应、工程合同和协议签字仪式的中外代表。同日，李鹏和法、英等国和香港地区的企业界、金融界代表出席了签字仪式。

同日　中央军委副主席刘华清会见俄罗斯空军总司令杰伊涅金上将一行。

同日　第30届国际法制计量委员会会议在北京举行。

10月26、27日　全国政协主席李瑞环和乔石委员长先后会见韩国亚太和平财团理事长、韩新政治国民会议总裁金大中一行。

10月27日　乔石委员长会见以渡部恒三为团长的日本第七次"长城计划"友好使节团。

10月28日　中国在美国休斯敦举行的第44届领舞会上当选为贵宾国。江泽民主席和克林顿总统分别致函表示热烈祝贺。

10月29日—11月3日　埃塞俄比亚总理梅莱斯访问我国。访问期间，李鹏总理、朱镕基副总理分别同梅莱斯举行会谈；江泽民主席会见梅莱斯一行。

10月30日　李鹏总理会见法国巴黎国民银行董事长贝百乐。

同日　乔石委员长会见韩国大宇集团会长金宇中。

10月31日　中日两国政府1995年度日元贷款的政府换文在北京签署。

11月1日　李鹏总理会见美国摩托罗拉公司总裁盖尔文。

11月2日　江泽民主席分别会见出席第二届中美工程技术研讨会的海外华人专家和美洲银行董事长兼首席执行官罗森伯格。

同日　中央军委副主席、国务委员兼国防部长迟浩田会见德国国防国务秘书旭恩波姆。

同日　钱其琛副总理兼外长会见韩国前外务部长官韩升州。1日，外交学会会长刘述卿同韩升州进行了工作会谈。

同日　中英联合联络小组第34次会议自10月31日至今在北京举行，并就香港政权交接等问题进行了讨论。

11月2～5日　第六届亚洲社会学大会在北京举行。

11月2～7日　多哥总统埃亚德马访问我国。访问期间，江泽民主席同埃亚德马举行会谈；李鹏总理和全国政协主席李瑞环分别会见埃亚德马。3月，中多签署中国政府向多哥政府提供无息贷款的协定等文件。4日，埃亚德马出席在北京举行的中多经济座谈会，并在会上发表了讲话。

11月3日　李鹏总理会见俄罗斯燃料和动力部长沙夫拉尼克。在京期间，沙夫拉尼克同中国石油天然气总公司等部门有关负责人就中俄在石油天然气和电力方面的合作进行了商谈，并签署了有关合作谅解备忘录。

同日　全国政协主席李瑞环会见由总书记，联邦众议员维马尔·罗沙率领的巴西自由阵线党代表团。在京期间，中联部副部长李北海与代表团举行了工作会谈。

同日　埃塞俄比亚总理梅莱斯自10月29日至今访问我国。访问期间，江泽民主席会见梅莱斯；李鹏总理同梅莱斯举行会谈。10月30日，中埃两国签署经济技术合作协定。

同日　《人民日报》报道：东南亚、新西兰、澳大利亚中央银行组织（简称东新澳）第21届理事会会议日前在北京举行。

11月4日　全国政协主席李瑞环会见泰国国会主席巴色素万一行。

同日　菲律宾参议院议长冈萨雷斯一行自10月29日至今访问我国。访问期间，江泽民主席、乔石委员长和钱其琛副总理兼外长分别会见了冈萨雷斯一行。

同日　瑞士联邦委员会副主席兼经济部长德拉米拉率领瑞士经贸代表团自10月29日至今访问我国。访问期间，江泽民主席会见德拉米拉；朱镕基副总理同德拉米拉举行会谈。10月31日，中瑞签署关行瑞士政府向中国下放提供第四批混合贷款的协议。11月1日，德拉米拉在北京举行记者招待会。

同日　新华社香港分社副社长张浚生在香港指出，香港人权保障的是基本法和其他有关法律。中国无需在九七后向联合国提交香港人权报告。14日，外交部发言人向新华社记者发表谈话指出，基本法已为九七后香港人提供可靠保障，中国没有义务向联合国提供香港人权状况的报告。同日，新华社香港分社发言人就港英政府13日发表声明称《香港人权法案条例》并无凌驾性之说发表谈话指出，港英政府的声明是在继续欺骗港人，误导舆论。16日，新华香港分社发言人就香港立法局15日通过一项所谓动议，反对预委会法律小组关于香港人权法案处理意见一事发表谈话说，预委会意见完全符合法理，香港立法局无权说三道四。

11月4～6日　第6次中日友好交流会议东京举行。

11月4～20日　乔石委员长访问巴基斯坦、埃及和印度。访问期间，巴总统莱加利、总理贝·布托、议长吉拉尼，埃总统穆巴拉克、总理西德基、议长苏鲁尔、协商会议主席希勒米和印总统夏尔马、副总统兼联邦院议长纳拉亚南、总理拉奥、人民院议长帕蒂尔分别会见乔石；乔石先后会见3国其他政界要人。6日，乔石在伊斯兰堡接受巴基斯坦电视台记者的采访，就中巴关系等问题回答了记者的提问。

11月5日　江泽民主席和李鹏总理分别致电以色列总统魏茨曼和代总理佩雷斯，对拉宾总理4日晚不幸遇害表示哀悼。同日，外交部发言人在答记者问时说，中国政府对拉宾遇害表示震惊和惋惜，并强烈谴责恐怖主义行径。6日，钱其琛副总理兼外长赴以驻华使馆吊唁拉宾。

11月5～12日　罗马尼亚参议院议长盖尔曼一行访问我国。访问期间，江泽民主席、李鹏总理、全国政协主席李瑞环和田纪云副委员长分别会见了盖尔曼一行。

11月6日　李鹏总理会见美国电话电报公司董事长兼首席执行官艾伦。

同日　荣毅仁副主席会见非洲工会统一组织总书记松莫努。

11月6～7日　中美友好城市会议在北京举行。

11月6～12日　挪威首相布伦特兰夫人访问我国。访问期间，江泽民主席和全国政协主席李瑞环分别会见布伦特兰夫人；李鹏总理同布伦特兰夫人举行会谈。7日，布伦特兰夫人在北京参加奈科明国际放射学继续教育中国计划介绍会。10日，布伦特兰夫人为挪威船级社设立在上海的中国区域办事处揭幕并致词。

11月7日　中共中央政治局常委胡锦涛自10月25日至今访问土库曼斯坦、乌兹别克斯坦和罗马尼亚。访问期间，3国国家、政府和议会领导人分别会见胡锦涛。3日，陪同胡锦涛访问的中共山东省委副书记、山东省常务副省长宋法棠等中国官员同以贸易部长克里尚为首的罗经贸界人士进行会谈，并取得初步成果。6日，胡锦涛在罗国际关系和国际法协会举办的报告会上发表题为《维护和平、促进发展、推动进步》的演讲。同日，胡锦涛在布加勒斯特接受罗电视台记者的采访。

同日　外交部发言人在记者招待会上答记者问时指出，“一国两制”解决统一问题最现实，李登辉以各种名目搞分裂十分危险。

11月8日　全国政协主席李瑞环会见泰国前总理差猜和第一副总理拉洪。

11月9～16日　老挝副总理坎培访问我国。访问期间，李鹏总理会见坎培；邹家华副总理同坎培举行会谈。

11月10日　荣毅仁副主席会见德国安联保险集团董事会主席舒尔特——内勒一行。

同日　外交部发言人就菲律宾与越南签署“南中国海行为准则”一事发表谈话指出，中国对南沙群岛拥有无可争辩的主权，任何国家不得以任何方式损害中国的主权和海洋权益。

11月10～18日　傅全有副总参谋长访问土耳其和埃及。

11月12日　田曾佩副外长自10月24日至今访问阿曼、巴勒斯坦加沙地区、阿尔及利亚和毛里塔尼亚，并于10月29日至31日出席在约旦首都安曼举行的第二届中东北非经济首脑会议。

11月12～16日　德国总理科尔访问我国。访问期间，江泽民主席和全国政协主席李瑞环先后会见科尔；李鹏总理先后同科尔举行会谈和会晤。13日，中德签署《关于成立中德高技术对话论坛的谅解备忘录》等文件。13日至14日，中德经贸混委会第九次会议在北京举行，李鹏和科尔出席会议开幕式并发表讲话。14日，科尔在北京举行招待会，并在会上发表讲话。同日，科尔在北京举行了记者招待会。

11月13日　中国伊斯兰教协会和中国全国妇联分别向阿富汗红新月会和阿妇女联合会捐赠总价值达20多万元人民币的救灾物资。

同日　外经贸部发言人发表谈话，对日本宣布“对中国输日棉纱、棉布现阶段不实行限制措施”一事表示赞赏。

11月13～15日　中越海上问题专家小组第一轮会谈在河内举行，并就今后通过双边谈判解决南沙争议的工作程序问题达成一致。会议签署了《会谈纪要》。

11月13～17日　江泽民主席访问韩国。访问期间，金泳三总统欢宴江泽民，并同江泽民举行会谈；江泽民分别会见李洪九总理和黄珞周议长。14日，江泽民在韩国国会发表题为《加深相互了解，促进共同繁荣》的演讲。同日，中韩签署关于韩国经济发展合作基金向中国贷款的协定等文件。10日，江泽民即将访韩前接受韩国全体驻京记者的采访。

11月14日　荣毅仁副主席会见德国西门子股份有限公司董事长冯·皮勒一行。

同日　外交部发言人就日本总务厅长官江藤隆美辞职一事向新华社记者发表谈话时指出，日本国内有人公然歪曲历史美化侵略，理所当然地受到各爱国人民的强烈谴责。

11月14～30日　王丙乾副委员长率领中国全国人大代表团访问日本、斐济、西萨摩亚和澳大利亚。

11月15日　荣毅仁副主席分别会见日本丰田汽车公司社长奥田硕和日本五十铃汽车公司社长关和平。

同日　外交部就自1997年7月1日起启用香港特别行政区护照一事发布公告。

11月16日　李岚清副总理率领中国政府代表团自10月29日至今访问马里、几内亚、塞内加尔、加蓬、喀麦隆和克特迪瓦。访问期间，6国国家或政府领导人分别会见李岚清一行；李岚清同6国领导人就一些重大的国际问题和进一步发展双边关系等问题进行会谈并达成共识。

11月17日　中央军委副主席、国务委员兼国防部长迟浩田会见美国助理国防部长小约瑟·奈博

士。

11月20日　李鹏总理会见日本经济团体联合会副会长中内功一行。

同日　荣毅仁副主席会见意大利全国联盟主席、众议员菲尼一行。19日，外交学会会长刘述卿同菲尼举行了工作会谈。

11月21日　钱其琛副总理兼外长会见捷克第一副外长翁德拉一行。20日，张德广副外长同翁德拉举行了会谈。

同日　《我的父亲邓小平》一书在莫斯科举行俄文版首发仪式。

11月21～26日　津巴布韦国防部长马哈奇一行访问我国。访问期间，中央军委副主席、国务委员兼国防部长迟浩田同马哈奇举行会谈；荣毅仁副主席会见马哈奇。

11月22日　荣毅仁副主席会见吉尔吉斯斯坦国防部长苏巴诺夫。20日，中央军委副主席、国务委员兼国防部长迟浩田同苏巴诺夫举行了会谈。

同日　外交部发言人发表谈话指出，中国欢迎前南三方签署波黑和平协议。

11月23日　外经贸部部长助理龙永图应邀在荷兰海牙举行的'95环球论坛发表题为《中国与世界贸易组织》的专题演讲，并阐述了中国加入世贸组织的立场。

11月23～27日　智利总统弗雷访问我国。访问期间，江泽民主席同弗雷举行会谈；李鹏总理、全国政协李瑞环分别会见弗雷。24日，中智两国政府签署《海运协定》等文件。25日，弗雷在北京出席智利画家何塞·万徒勒里画展开幕式和《智利》一书的发行仪式。

11月24日　胡锦涛同志分别会见由副总书记叶海亚率领的也门全国人民大会代表团和南非共产党全国主席姆拉巴一行。在京期间，叶海亚和姆拉巴一行分别和中联部部长李淑铮举行了会谈。

同日　中英土地委员会第31次会议在香港举行，双方就调整1995/1996年度批地计划等问题达成了协议。

11月26日～12月2日　越共总书记杜梅访问我国。访问期间，江泽民总书记同杜梅举行会谈，并就双边关系和共同关心的问题取得广泛的共识；李鹏总理、乔石委员长和全国政协主席李瑞环分别会见杜梅。28日，吴邦国副总理会见随同杜梅来访的越副总理陈德良。同日，钱其琛副总理兼外长同随同杜梅来访的越外长阮孟琴举行了会谈。12月2日，中越《联合公报》在北京发表。

11月27日　中国和加拿大在北京签署《关于空间科学技术领域的合作谅解备忘录》。

11月27～28日　第六次中日经济讨论会在东京举行。中国总理李鹏和日本首相村山富市分别向讨论会发去了贺词。

11月27、29日　李鹏总理和乔石委员长先后会见由议长樱内义雄率领的1995年度日本国际贸易促进协会访华团。

11月28日　外交部发言人在记者招待会上答记者问时说，我们希望国际社会的行动有助于波黑和平。

11月29日　乔石委员长会见以总书记许韦里宁为团长的芬兰社民党代表团。

同日　全国政协主席李瑞环会见由副主席贾巴尔率领的巴基斯坦参议院代表团。

同日　中英联合联络小组机场委员会在香港举行会议，并就香港机管局及有关专营权达成共识。

11月30日　中国政府官员与港府高级公务员首次非正式聚会在香港举行。

同日　外交部发言人在记者招待会上答记者问时说，中国保护知识产权取得显著进展，不能接受动辄以报复行动相威胁的做法。

12月1日　中共中央政治局委员、书记处书记尉健行率领中共代表团自11月14日至今访问葡萄牙、西班牙和法国。

同日　新华社报道：中国政府边界谈判代表团工作小组和俄罗斯、哈萨克、吉尔吉斯、塔吉克4国政府边界谈判联合代表团工作小组于11月21日至30日在北京举行第16次会议，与会代表讨论了中国与俄、哈、吉、塔4国的边界走向问题。

12月2～8日　中央军委副主席刘华清率领中国政府代表团访问俄罗斯。访问期间，切尔诺梅尔金总理会见刘华清；刘华清会见格拉乔夫国防部长并同他就两国和两国军事关系等问题进行了交谈。

12月3～8日　乌克兰总统库奇马访问我国。访问期间，江泽民主席同库奇马举行会谈；李鹏总理、乔石委员长分别会见库奇马。4日，中乌签署关于发展与加深友好合作关系的声明。同日，江泽民和库奇马会见中乌两国记者并回答了记者的提问。同日，库奇马在北京接受外交学院授予的名誉博士学位并在该校发表演讲。5日，库奇马会见中国企业家并举行了记者招待会。

12月3～8日　中共中央政治局委员、书记处

书记丁关根访问新加坡。

12月4日　中法经贸混委会第11次会议在北京举行，并签署中法1995年度财政合作协议。同日，李鹏总理会见了与会的法国经济和财政部负责财政和外贸问题的部长级代表加朗。

同日　钱其琛副总理兼外长会见突尼斯外交国务秘书穆斯塔法。同日，田曾佩副外长同穆斯塔法就双边关系和共同关心的问题进行了磋商。

12月4、7日　中国和新西兰外交部政治磋商分别在惠灵顿和堪培拉举行。

12月5日　第五次中日领事磋商在北京举行。中国外交部领事司司长张宏喜同日本外务省领事移住部部长斋藤正树就旅日华侨法律地位等问题进行磋商并取得共识。

12月5～6日　中葡联合联络小组第24次会议在澳门举行并发表联合新闻公报。

12月5～27日　全国政协主席李瑞环访问柬埔寨、缅甸、马来西亚、新加坡和泰国。访问期间，李瑞环分别同柬国王西哈努克、第一首相拉那烈、第二首相洪森、国会主席谢辛，缅恢复法律和秩序委员会主席丹瑞大将、副主席貌埃，马最高元首贾阿法尔、总理马哈蒂尔，上院议长卡迪尔、下院议长查希尔，新总理吴作栋、内阁资政李光耀、议长陈对群，泰国王普密蓬、总理班汉、前总理和枢密院大臣炳、上院议长米猜、国会主席汶鄂等国家、政府和议会领导人举行会见或会谈，并在一系列地区性和国际性问题上取得了广泛的共识。22日，李瑞环在曼谷接受泰国记者联合采访时，就中国与东盟的关系等问题回答了记者的提问。李瑞环还对国际上某些人散布的所谓"中国威胁论"进行了批驳。

12月6日　中共中央政治局常委胡锦涛会见由众议员盐谷利率领的日本日中友好议员联盟考察议员代表团。

12月7～9日　荣毅仁副主席应邀赴澳门出席澳门国际机场启用典礼。在澳门期间，荣毅仁8日同葡萄牙总统苏亚雷斯举行会晤，同日，出席机场启用庆典仪式并发表讲话。

12月7～12日　加纳总统罗林斯访问我国。访问期间，江泽民主席同罗林斯举行会谈；李鹏总理和乔石委员长分别会见罗林斯。8日，中加签署中国向加纳提供政府贴息优惠贷款的框架协议等文件。

12月8日　古巴国务委员会主席兼部长会议主席卡斯特罗自11月29日至今访问我国。访问期间，江泽民主席分别同卡斯特罗举行会谈和会晤；李鹏总理、乔石委员长和全国政协主席李瑞环分别会见卡斯特罗。11月30日，中古签署有关经贸合作3个协议。

同日　中央军委副主席、国务委员兼国防部长迟浩田会见智利陆军副司令加林中将。

同日　中国和巴基斯坦经贸科技联委会第10次会议在北京举行。同日，李岚清副总理会见了与会的巴财政国务部长谢哈布丁。

12月10～14日　立陶宛总理什莱扎维丘斯访问我国。访问期间，江泽民主席会见什莱扎维丘斯；李鹏总理同什莱扎维丘斯举行会谈。11日，中立两国签署合作协议。

12月12日　李鹏总理就中埃关系、中国对中东地区的政策等问题接受埃及《消息报》总编辑杜维达尔的采访。

12月11日　李岚清副总理会见荷兰发展合作大臣普龙克。同日，外经贸部部长吴仪同普龙克举行了会谈。

12月12日　外交部发言人就中国加入世贸组织日内瓦谈判问题回答了记者的提问。

12月12～17日　巴西总统卡多佐访问我国。访问期间，江泽民主席同卡多佐举行会谈；李鹏总理、乔石委员长和朱镕基副总理分别会见卡多佐。13日，卡多佐在中国社科院发表演讲。同日，中巴签署两国政府关于联合研制地球资源卫星技术安全的谅解备忘录等6项合作文件。

12月14日　李岚清副总理会见中对外经济合作部长布哈奇率领的波兰政府经贸代表团。同日，外经贸部部长吴仪同布哈奇一行就双边经贸关系等问题举行了会谈。

同日　外交部发言人在记者招待会上发表谈话，强烈谴责美国侵犯中国主权、干涉中国内政的行径。

同日　中英联合联络小组就香港政权交接仪式问题在香港举行首次专家会议。20日，中英联合联络小组香港排污计划问题专家组第四次会议在香港举行，并达成共识。

12月14、21日　中国政府官员与香港政府高级公务员先后在香港举行第二次和第三次非正式聚会。

12月15日　钱其琛副总理兼外长会见日本前外务大臣、现任日本自民党外交调查会会长中山太郎一行。

12月16日　中英关于香港与内地跨境大型基

建协调委员会第四次会议在香港举行。

12月18日　中共中央政治局委员、书记处书记尉健行和中联部部长李淑铮分别会见越共中央对外联络部副部长杜文才一行。16日，中联部副部长戴秉国同杜文才举行了工作会谈。

12月18～20日　日本外务大臣河野洋平访问我国。访问期间，江泽民主席和李鹏总理分别会见河野洋平；钱其琛副总理兼外长同河野洋平举行会谈。

12月18～23日　南斯拉夫联盟总统利利奇访问我国。访问期间，江泽民主席同利利奇举行会谈；李鹏总理、乔石委员长和钱其琛副总理兼外长分别会见利利奇。18日，中南签署关于相互鼓励和保护资源的协定等文件。

12月19日　李鹏总理会见沙特石油矿务资源大臣纳伊米。

同日　乔石委员长会见美籍华人、国际知名学者王冀教授。

同日　外交部发言人在记者招待会上答记者问时，对欧盟干涉中国内政表示遗憾和不满。

同日　新华社报道：中国驻英国使馆新闻参赞华锦洲致函英《独立报》，对该报刊登的有关中国选定第十世班禅转世灵童的文章中的错误观点进行了驳斥。

12月20日　东京地方法院首次开庭审理中国劳工受害案，花冈事件幸存者耿谆等及其死难者家属在法庭上以亲身经历控诉当年花冈事件直接加害者的罪行。

12月20～26日　韩国国会议长黄珞周访问我国。访问期间，江泽民主席、李鹏总理和乔石委员长分别会见了黄珞周。

12月21日　荣毅仁副主席会见由主任黄德宣率领的越南民族和山区委员会代表团。

同日　中国和欧盟草签中国向欧盟出口纺织品贸易新协定。新协定从1996年1月1日起开始执行。

12月22日　钱其琛副总理兼外长会见尼日利亚国家元首的特使甘博。21日，田曾佩副外长同甘博举行会谈。

同日　外交部发言人在答记者问时指出，中国对也门与厄立特里亚在大哈什尼岛发生武装冲突深表关切。

同日　财政部新闻发言人在答记者问时驳斥了美籍华人吴弘达对中国的无端指责。他指出，吴弘达所谓中国在世界银行资助项目中使用劳改犯人的指责是毫无根据的捏造。20日，世行在华盛顿举行的新闻发布会上也对吴的言论进行了驳斥。

12月23日　巴勒斯坦自治领导机构主席阿拉法特在加沙会见中国新驻巴勒斯坦自治区办事处主任郑小龙。

12月26日　中国和亚美尼亚在埃里温签署领事条约。

12月29日　中葡联合联络小组中方首席代表过家鼎大使在香港举行的记者招待会上表示，在新的一年里，中葡双方将继续在澳门问题上保持良好合作。

文化教育

1月12日　何梁何利基金首届颁奖大会在北京举行。李鹏等为钱学森、黄汲清等24位科学家颁奖。

1月15日　中法两国政府在北京签署关于建设广东大亚湾第二核电站的谅解备忘录。

1月15～24日　第八届全国冬季运动会在吉林举行。长春、解放军和哈尔滨队名列金牌榜前3名。在短道速滑比赛中，运动员超两项世界纪录和两项亚洲纪录。

2月6日　中国杰出的革命文艺家、中共中央原顾问委员会委员夏衍在北京逝世，终年95岁。遗体告别仪式17日在北京举行。江泽民、乔石、宋庆龄等送了花圈，胡锦涛等前往送别。夏衍病重期间，李鹏、李瑞环等前往医院看望。

同日　中国大陆地域的首例"冻融胚胎移植试管婴儿"在北京医科大学第三附属医院诞生。

2月25日　中国代表团在第17届世界大学生冬运会上夺得2枚金牌、4枚银牌和3枚铜牌，列奖牌榜第五名。

3月9日　记者从中国游泳协会获悉，刚刚结束的第17届国际少年游泳比赛是中国选手今年首次参加的国际赛事，中国泳坛新秀在比赛中夺取了8枚金牌和8枚银牌。

3月10日　首次"五个一工程"征文入选作品在北京举行颁奖大会。杨志今、薛若邻等9人分别获得征文一、二、三等奖。

3月11日　18岁的中国选手陈露在伯明翰举行的世界花样滑冰锦标赛上，夺得女子单人滑冠军，为中国在世界大赛中赢得第一枚花样滑冰金牌。

3月12日 《中华大藏经·丹珠尔》(藏文)对勘本第一部由中国藏学研究中心出版,今天在人民大会堂举行首发式。

3月16日 《人民日报》报道:北京大学生命科学学院一批青年科学家成功地从一枚"特殊的恐龙蛋化石"中获得了恐龙基因片段。

3月20日 1994年全国十名最佳运动员"彪马杯"评选活动在京揭晓。

3月21日 首届全国百佳新闻工作者评选揭晓。

3月25～27日 中国作家协会第四届主席团第九次会议,由中国作协主席巴金主持,在上海举行。

4月3日 纪念民族音乐家刘天华诞辰100周年音乐会在北京音乐厅举行。江泽民和首都千名观众一起欣赏了这位中国现代民族音乐一代宗师的代表作品。

4月7日 中国教育学会在京召开马克思主义教育理论家、青年运动领导人杨贤江诞辰100周年纪念会。

4月10日 第12届(1994年度)中国戏剧"梅花奖"评奖在京揭晓,20名演员榜上有名。

4月12日 新华社报道:新一届国务院学位委员会组成。主任委员:李岚清;副主任委员:朱光亚、周光召、张孝文、汝信。

4月14日 1994年度国家杰出青年科学基金资助证书颁发仪式及座谈会在北京举行。49位优秀青年学者首次获得这一带有荣誉性的资助。同日,李鹏会见了49位青年科学工作者。

5月1日 亚洲第一、世界第三高的上海东方明珠广播电视塔落成并发射开播。

5月1～14日 第43届世界乒乓球锦标赛在天津举行。有116个国家和地区的运动员参赛。中国领导人江泽民、李鹏、李瑞环及国际奥委会主席萨马兰奇先后参加了开幕式和闭幕式。国际乒联主席哈马隆德致开幕词。中国运动员继第36届世乒赛后又一次囊括世乒赛全部7项冠军。

5月3日 中共中央邀请各民主党派、全国工商联负责人和无党派人士代表到中南海怀仁堂座谈,征求他们对《中共中央、国务院关于加速科学技术进步的决定》(修改稿)的意见。李鹏主持了座谈会。

5月4日 "北京市中学生18岁成人仪式"在人民大会堂举行。李岚清出席仪式并讲话。

5月6日 中国北极科学考察队的7名队员经过13天徒步跋涉胜利到达北极点,把五星红旗插到北极点上。

5月8日 中国美术界一代宗师——叶浅予先生因病在北京逝世,享年88岁。

5月9日 中国自己设计、研制的国内最大的无导体壳托卡马克受控核聚变装置——中国环流器新一号通过鉴定。同日,新华社报道:中国第一台载人磁悬浮列车最近在国防科技大学研制成功。

同日 第三届全国舞蹈比赛在广州闭幕。黄豆豆、于晓雪、周罡等获一等奖。

5月9日 文化部在北京举行第五届文华奖颁奖大会,向31个获奖剧目和140名获奖代表颁发这一政府最高荣誉奖。

5月18日 钟桂清和孙彩云在全国田径锦标赛上以4米08的成绩双双超过女子撑杆跳高世界纪录。

5月21日 新华社全文播发《中共中央、国务院关于加速科学技术进步的决定》(1995年5月6日)。《决定》全面总结了建国以后特别是改革开放以来中国科学技术发展的实践经验,提出了科教兴国的伟大战略,进一步明确了新时期科技工作的大政方针和战略部署。

5月22日 新华社全文播发江泽民去年12月27日在纪念梅兰芳、周信芳诞辰100周年座谈会上的讲话。

同日 中国羽毛球队获得第四届苏迪曼杯世界羽毛球混合团体赛冠军。27日,叶钊颖获第九届世界羽毛球锦标赛女单冠军。

5月26～30日 全国科技大会在北京举行。大会号召在全国形成实施科教兴国的热潮,为实现中国社会主义现代化战略目标而努力奋斗。江泽民和李鹏分别在会上发表重要讲话。

5月28日 新华社报道:江泽民、李鹏、乔石、李瑞环、刘华清分别为复旦大学90周年校庆题词。

5月31日 为期5天的中国少年先锋队第三次全国代表大会在北京举行。江泽民、李鹏、乔石、李瑞环等接见了参加会议的代表。

6月7日 被誉为"中国工程师摇篮"的哈尔滨工业大学迎来75周年校庆。江泽民、李鹏等题词祝贺。

6月12日 青年科学家论坛在京设立。这个专为有突出成就的中国青年科学家开辟的一方学术沃土,将作为我国一个高层次的学术园地长期举办下

去。

6月14日　新华社报道：中国依靠科学技术开展荒漠化防治工作取得丰硕成果，已有多项固沙造林防治荒漠化技术在国际上处于领先地位，有力地推动了防治荒漠化的进程。目前，全国已有10%的荒漠化土地得到初步治理。

6月15日　由文化部等主办的徐悲鸿诞辰100周年纪念活动在京开幕。江泽民、乔石等参观了纪念画展。

6月17日　新华社报道：中国玉文化史又有刷新，从兴隆洼文化遗址出土的一批玉器，其产生年代远在距今8000年左右前的新石器时代中期，这比以往发现的河姆渡文化玉器要早1000年。

6月26日　新华社报道：为实现到本世纪末中国基本普及九年义务教育的目标，中央决定在原来每年2亿元的基础上，今年再增拨2亿元义务教育专款，并逐年增加，计划三年内增加到每年10亿元。

6月28日　经国务院批准的《全民健身计划纲要》正式颁布实施。国家体委今天召开了实施动员大会。

6月29日　中国红十字会代表红十字国际委员会在北京举行大会。国家主席、中国红十字会名誉会长江泽民为第35届南丁格尔奖章获得者孙静霞和邹瑞芳颁发奖章，并向她们表示热烈祝贺。

6月30日　江泽民、李鹏、乔石等领导同志出席在中南海怀仁堂举行的孔繁森之歌文艺晚会。

7月9日　第六届(1994年度)孙冶方经济科学奖揭晓，颁奖大会在北京隆重举行。《中国资本主义发展史(一、二、三卷)》等6部著作和《马克思主义政治经济学在中国的传播和发展概述》等14篇论文分别获得著作奖和论文奖。

7月11～14日　中国工程院第二次院士大会今天在北京开幕。国务院总理李鹏在人民大会堂亲切会见了中国工程院全体院士。李鹏代表党中央、国务院向工程院全体院士和我国工程技术界的同志们表示亲切的慰问。经过近10个月的民主选举，中国工程院增选院士结果7日揭晓，216位工程技术专家当选，至此成立刚满一年的中国工程院院士人数已达309名。

7月13日　中国自行设计、建造、管理的第一座核电站——秦山核电站通过国家竣工验收。国务院总理李鹏发去贺信。

7月23日　新华社报道：中国科学院近代物理研究所最近合成了重丰中子新核素镆——239。这在世界上尚属首次。

7月25日　中国长城工业总公司和美国休斯空间通信国际公司就"亚太二号"卫星发射升空后爆炸的原因，发表联合调查公报。

7月26～28日　中国科协第二届青年学术年会在北京举行。江泽民在接见与会代表时讲了话。

8月2日　《人民日报》报道：中国实施"火炬计划"成就瞩目，1994年实现工业产值突破千亿元大关，为推动中国科技进步，促进国民经济发展作出了重要贡献。

8月3日　《人民日报》报道：中国中学生在最近举行的国际数、理、化、信息、生物奥林匹克赛上共获得18枚金牌、4枚银牌、1枚铜牌。

8月5日　在东京进行的第八届世界围棋锦标赛(富士通杯)决赛中，中国九段棋手马晓春以7目半的优势，战胜日本小林光一，获得本届比赛冠军。这是中国棋手首次获得这项赛事的冠军。

9月2日　《人民日报》报道：经国家教委批准，辽宁、黑龙江、内蒙古等10个省、自治区、计划单列市广播电视大学今秋开始试行招收高等专科"注册视听生"。首批试点专业有财会、法律与英语。

9月3日　第18届世界大学生运动会自上月23日至今在日本福冈市举行。中国代表团共获得13枚金牌、10枚银牌和15枚铜牌，名列奖牌榜第四位。

9月4日　《新闻出版报》报道：新闻出版署最近作出决定，音像出版单位复制加工音像制品须使用统一的《录音录像制品复制委托书》，并于今年11月1日起执行。

同日　《新闻出版报》报道：新闻出版署等日前联合发出"关于实施激光数码储存片来源识别码(SID码)的通知"。

同日　《人民日报》报道：中国第一根直径200毫米(8英寸)硅单晶在北京有色金属研究总院国家半导体材料工程研究中心诞生。

9月5日　参加1995年世界杯射击赛的中国选手返回北京。3日，中国选手徐翔在女子飞碟双向决赛中，以149环的成绩平了该项目决赛的世界纪录，并获得冠军；王义夫在男子气手枪比赛中夺冠；李勃、马歌分别在男子飞碟双向和女子运动手枪比赛中夺得亚军。

同日　首届(1990—1994)中国优秀传记文学作品奖评选近日在京揭晓。《我的父亲邓小平》等12部作品获奖。

9月5～9日　第九届世界杯跳水赛在美国亚特兰大举行。中国队共夺得13枚奖牌，居金牌和奖牌榜首，并获得男子、女子和混合团体冠军，共计10项锦标。

9月8日　《人民日报》报道：国家教委近日宣布：中国已有1050个县级行政区基本扫除了青壮年文盲，北京、上海等已基本上完成了扫除青壮年文盲的任务。

9月11日　《人民日报》报道：首届中国少儿歌曲电视大赛近日揭晓，李延龙、倪雅丰和王博分获三个年龄组的大奖。另有一等奖6名、二等奖13名、三等奖44名。

9月16日　香港求是科技基金会在北大举行"杰出科学家奖"、"杰出青年学者奖"和"杰出科技成就集体奖"颁奖仪式。宋健出席并为获奖者颁奖。

同日　新华社报道：国务院办公厅最近转发国家教委《关于深化高等教育体制改革的若干意见》。

9月17日　新华社报道：近日在南京召开的国际古植物学会议上，中国科学家发现的迄今已知世界最早的被子植物化石群及双子叶被子植物花序化石，受到各国专家的高度重视和赞誉。

9月19日　夏鼐考古学研究成果奖金在北京颁发，7项著作分获一、二等奖，9个研究项目获得鼓励奖。

9月20日　《中国文化报》报道：著名女作家张爱玲日前在美国的寓所去世，终年76岁。

9月20～24日　第11届亚洲田径锦标赛在雅加达闭幕，中国队共获得20枚金牌、13枚银牌和5枚铜牌，连续第七次名列亚锦赛金牌榜首。

9月22日　"八五"国家重大项目——EDI（电子交换）系统通过国家验收。

9月23日　李莉、黄蜀琴等10人在"'95中国四川国际电视节"中被评为首届十佳女导演。

同日　第四届全国杂技比赛在沈阳闭幕。

9月24日　《人民日报》报道：国家教委日前决定，在东北师大建立国家基础教育实验中心，这是中国第一个专门从事基础教育研究的国家实验室。

9月25日　《人民日报》报道：广电部近日发出《关于宾馆、饭店必须完整转播国内有关电台、电视台节目的通知》，并就此项规定提出具体要求。

9月26日　科技工业与研究园第四次世界大会在北京举行。

10月1日　1995年世界柔道锦标赛自上月28日至今在日本千叶举行。中国选手共获得3枚银牌。

10月1～10日　第31届世界体操锦标赛在日本鳴江举行。中国队共夺得3枚金牌、6枚银牌和1枚铜牌，名列金牌和奖牌总数第一位。

10月2日　新华社报道：浙江医师陈理森最近获得了联合国颁发的"发明创新科技之星奖"，这是我国医学界唯一获此殊荣的农村医师。2日，有关部门举行仪式，对他进行了表彰。

同日　中国队获得第十届亚洲女子足球锦标赛冠军，荣获该赛事"五连冠"称号。中国队的赵利红被评为本届锦标赛的最佳运动员，范运杰被评为最佳后卫，施桂红以射中10个球高居射手榜榜首，孙庆梅获精神文明奖。

10月3日　文化部发出通报，强调加强文化市场执法力度。

10月4日　庆祝中国实行博士后制度10周年大会在京举行。江泽民、李鹏等为庆祝活动题了词，李岚清、宋健等出席大会。5日，解放军二炮、林业部等8单位向中国博士后科学基金会捐资205万元人民币，以支持我国博士后事业的发展。

同日　新华社报道：中科院北京天文台的天文学家今年以来首次成批地发现了具有重大科学意义的11颗类星体。

10月5日　江泽民委托中央统战部有关负责人送花篮祝贺冰心95华诞。

同日　农业部、国家科委等9部委召开全国农科教结合工作经验交流会。李岚清在会上讲话。

10月8～18日　中国安庆第2届黄梅戏艺术节在安徽省安庆市隆重举行。

10月10日　故宫博物院举行建院70周年庆典，江泽民、乔石等为庆典题词。李铁映在庆典大会上讲了话。

10月11日　第三届中国残疾人事业好新闻奖颁奖大会在京举行。彭佩云、邓朴方以及中宣部、国务院新闻办等部门的负责人出席大会并为获奖作者颁奖。这次获奖的作品（节目）共有167件，其中两个获特等奖、20件获一等奖、二等奖46件、三等奖99件。

10月11～13日　全国社会发展科技工作会议在京举行。宋健发表讲话，邓楠作工作报告。国家科委正式推出"社会发展科技计划"。

10月12日　江泽民会见出席首届海内外中华青年学者材料科学技术研讨交流会的代表，并与之座谈。

同日　国家教委和全国扫盲工作部际协调小组

在京召开全国扫盲工作电话会议，部署今冬明春的扫盲工作。

同日　全国十大杰出"青年星火带头人"评选在京揭晓。姚雪峰等 10 人入选。18 日，姜春云在全国杰出青年星火带头人科教兴农汇报座谈会上提出，科教兴农关键是提高人的素质。

10 月 12～17 日　第二届中国曲艺节在河南平顶山市举行。江泽民、李鹏等为曲艺节题词。中国曲协决定，将牡丹奖作为中国曲艺节的常设奖，奖给参加曲艺节的优秀节目。参加本次曲艺节的 128 个节目获得牡丹奖，26 个单位获得组织奖。

10 月 16 日　国家教委师范教育司和中国科协青少年部联合在北京召开全国师范院校实施"园丁科技教育行动"大会。柳斌到会讲话，并向"全国师范院校科技教育顾问"颁发了聘书。9 月 14 日，国家教委、中国科协联合发出了"关于在中等师范学校实施'园丁科技教育行动'的通知"。

10 月 18 日　中国文化报报道：我国故事片《民警故事》日前在西班牙第 43 届圣·塞巴斯蒂安国际电影节获得了评委会特别奖和国际影评人大奖。

同日　纪念世界电影诞生 100 周年暨中国电影诞生 90 周年大型电影音乐会《世纪之光》在京举行。

10 月 19 日　'95 年度何梁何利基金颁奖大会在京举行。黄昆、唐敖庆等 4 位著名科学家获得"何梁何利基金科学与技术成就奖"；谷超豪等 40 位著名科学家获得"何梁何利基金科学与技术进步奖"。

10 月 20～24 日　第二届世界太极修炼大会在京举行。

10 月 22 日　第四届中国"金鸡""百花"电影节及颁奖典礼在京举行。《被告山杠爷》夺得本届电影节"金鸡奖"、"百花奖"的最佳故事片奖，李仁堂获双奖的最佳男主角奖。"金鸡奖"的各项得主分别是：最佳导演处女作：范元、宁海强；最佳剧本：范元、毕必成（已故）；最佳导演：黄建新、杨亚洲；最佳女主角：艾丽娅；最佳男配角空缺；最佳女配角：剧雪；最佳美术：杨钢；最佳合拍故事片：《背靠背，脸对脸》。"百花奖"的得主分别是：最佳故事片《留村察看》、《一个独生女的故事》；最佳女演员：沈丹萍；最佳合拍故事片：《天与地》；最佳男、女配角：谢园、李媛媛。

10 月 22～26 日　全国计划生育工作"三结合"经验交流会在成都召开。彭佩云发表重要讲话。22 日，《人民日报》报道：国家计生委、农业部等中央 10 个部门日前联合发出了《关于认真抓好农村计划生育"三结合"工作的通知》。

10 月 22～30 日　第三届全国城运会在南京举行。12 日，新华社报道：江泽民、李鹏等日前分别为城运会题词。本届运动会共有 49 个代表队参赛，40 个队获金牌，46 个队获得了奖牌，先后有 4 人 10 次超 6 项世界青年纪录；8 人 10 次超 5 项亚洲纪录；16 人 26 次超 19 项亚洲青年纪录，14 人 16 次创 8 项全国纪录，1 人 1 次平 1 项全国纪录，35 人 51 次创 31 项全国青年纪录。

10 月 23 日　中国发明协会成立 10 周年庆祝会在京举行。会上表彰了一批先进集体和个人，颁发了"中国十年优秀发明成果金杯奖"，并向获得第九届发明展览会金、银、铜奖和专项奖的发明人授了奖。

10 月 23～24 日　中宣部在上海召开 1994 年度精神文明建设"五个一工程"工作会议暨颁奖大会，丁关根、李铁映等出席会议并讲话。电影《被告山杠爷》、电视连续剧《三国演义》、话剧《鸣岐书记》等 120 种影、视、戏剧、图书及理论文章获奖。

10 月 24 日　中国国际科学和平促进会成立大会在京举行。中国科协等 39 个人民团体、民主党派和新闻单位被授予"和平使者"荣誉称号。

10 月 26～30 日　全国特殊教育"八五"工作总结会议在湖南举行。会议提出了"九五"期间我国特教发展和改革的思路，到 2000 年，大多数残疾儿童将接受义务教育。

10 月 26～28 日　全国卫生科技大会在京召开，国家科委致电祝贺，陈敏章做工作报告，吴阶平为大会题词并讲了话。28 日，彭佩云出席闭幕式并做重要讲话。

10 月 27 日　卫生部在京召开加强预防和控制艾滋病工作座谈会，提出全社会共同参与，大力开展宣传教育，预防为主。27 日，人民日报报道：经国务院批准，卫生部近日向全国下发了《关于加强预防和控制艾滋病工作的意见》。

10 月 28 日　新华社报道：李瑞环日前代表江泽民、李鹏和乔石，祝贺卢嘉锡回国工作 50 年和 80 华诞。

同日　第四届中国专利金奖评审结果在京揭晓，13 项专利获奖。

10 月 29 日　中宣部、新闻出版署联合组织召开的全国少儿出版社重点少儿读物出版规划会议在广西北海市结束。会议提出要为跨世纪少年儿童提供精品读物。

10 月 30 日　江泽民会见香港教育工作者联合

访京团。

10月31日 《中国京剧音配像精粹》发行座谈会在京举行。李瑞环在会上发表讲话，提出应弘扬民族优秀文化，振兴京剧艺术。

11月1日 《中国教育报》报道：国家教委《研究生院设置暂行规定》日前正式颁布执行。

11月3日 1995年中科院院士增选新闻发布会在京举行。马志明等59名新选士产生。

同日 第九届全国电视文艺"星光奖"评选结果在西安揭晓。62个节目获得等级奖，14个栏目获优秀栏目奖，还评出了9个单项奖及19个提名奖。

11月5日 邹韬奋百年诞辰纪念大会在京举行。江泽民、李鹏分别为大会题词，李鹏在会上讲了话。同日，新华社报道：在纪念韬奋百年诞辰之际，《韬奋全集》由上海人民出版社出版。第二届韬奋新闻奖和第四届韬奋出版奖同日在京颁奖。共有10人获新闻奖；31人获提名奖；12人获出版奖。15日，邹韬奋塑像揭幕仪式在上海举行。

同日 《人民日报》报道：青年军医伍骥近日在里斯本举行的第36届世界外科大会上，荣获1995年度国际外科学会奖。他是荣此殊荣的第一位中国人。

11月5～12日 第五届全国少数民族体育运动会在昆明举行。江泽民、李鹏、布赫等党和国家领导人为大会题了词。6日，国家民委和国家体委在昆明召开表彰大会，56个集体、35个个人受到表彰。11日，129个表演项目获奖。12日晚，举行民运会闭幕式。

11月6日 《人民日报》报道：全国科技发展"九五"规划和2010年规划工作会议日前在京召开。会议提出了"九五"和2010年科技发展规划。

同日 陈敏章授予丹麦医学生物学家西姆博士中国卫生奖。

同日 中国北大方正技术研究院院长王选教授在巴黎荣获本年度"联合国教科文组织科学奖。"他是第2位获得该奖的中国科学家。

同日 历时10天的第二届上海国际电影节落幕。郭柯宇获"金爵奖"最佳女演员奖；最佳影片是瑞士的《打破沉默》；最佳导演是丹麦的埃里克·克劳森，最佳男演员是法国的让·皮埃尔·马瑞勒；阿根廷的《火屋》、俄罗斯的《美国女儿》获得特别奖。

11月8日 中国导演何群和电影演员剧雪荣获第九届大马士革电影节组委会特别奖。

同日 《健康报》报道：'95爱婴医院国家级评估最近结束，又有2010所医疗保健机构通过国家级评估。

11月9日 《人民日报》报道：公安部日前发出紧急通知，严厉打击激光视盘领域违法犯罪活动。

11月10日 第四届王丹萍科学奖金颁奖会在京举行。5位获奖者是：顾玉东、张耀明、朱玉清、柏万禄、沈国荣。

同日 '94曹禺戏剧文学奖颁奖仪式在京举行。《同船过渡》、《徐洪刚》等10部话剧、戏曲剧目获奖。

11月11日 丁关根会见出席中国广播电视学会播音学研究会的播音员，并为10位优秀播音员颁奖。他们是夏青、林田、葛兰、林如、沈力、刘佳、陈醇、关山、路虹、段美珍、齐越(已故)。

11月13日 《人民日报》报道：国家中医药管理局日前正式发布由国家技术监督局批准的中华人民共和国国家标准《中医病症分类与代码》，并于1996年1月1日起在全国实施。

同日 《中国教育报》报道：国家教委近日正式颁发了《关于进一步改进和加强研究生工作的若干意见》。

同日 北京第一机床厂在芝加哥获得美国工程师制造协会颁发的1995年CIMS"工业领先奖"，成为至今获得该奖的唯一美国境外企业。23日，国家科委为第一机床厂庆功。

11月14日 湖南省常德市中级人民法院对1994年长沙市国晓书社制黄、贩黄案作出一审判决，主犯万长庚、彭建安分别被判处死刑和无期徒刑。

11月14～16日 全国人事系统留学人员工作会议在京举行。

11月15日 第44届尤里卡世界发明博览会获奖项目当晚在布鲁塞尔揭晓。中国展团共获3项特别金奖、27项金奖、20项银奖和7项铜奖。

同日 第15届全国电视剧"飞天奖"在太原揭晓。《三国演义》等45部电视剧分获各个剧种的一、二、三等奖。

同日 《新闻出版报》报道：中宣部、新闻出版署最近发出了《关于禁止"买卖版号"的通知》。

11月15～17日 全国地方病防治工作暨1995年全国血防工作会议在京举行。

11月16日 《人民日报》报道：截至目前，湖南冷水滩市有线电视台等8家违纪电视台受到广电部查处。

同日　《健康报》报道：卫生部、公安部近日联合发布《放射事故管理规定》，从 11 月 1 日起执行。

同日　新闻出版署发出《关于检查 1996 年挂历最高限价执行情况的通知》。

11 月 16～26 日　第 9 届女子、第 67 届男子世界举重锦标赛在广州举行。中国男女团体总分均获第一，共获得 18 枚金牌、9 枚银牌、3 枚铜牌。

11 月 17 日　《人民日报》报道：最近，我国首台整体核电站仿真机在珠海顺利通过出厂验收暨国家级火炬计划项目验收。

11 月 17～24 日　首届中国京剧艺术节在天津举行。李瑞环出席开幕式并会见京剧艺术家，《曹操与杨修》等 11 部京剧分获程长庚奖。《赵氏孤儿》获优秀传统戏示范演出奖。

11 月 19 日　'95 万宝路杯全国足球甲级 A 组联赛落幕，上海、北京、大连分获前三名。

同日　《健康报》报道：卫生部日前制定了《预防性健康检查管理办法》。

11 月 21 日　全国儿童计划免疫协调小组和卫生部召开电话会议，部署在全国开展消灭脊髓灰质炎第三次强化免疫日活动。

同日　高永良、王锋鹏等 36 位医药科研工作者获得第二届吴阶平医学研究奖、保罗·杨森药学研究奖的奖牌和证书。颁奖会在苏州举行。

11 月 22 日　《新闻出版报》报道：日前，中宣部、农业部、文化部等八部门联合下发了《关于组织开展文化下乡活动的通知》。

11 月 23 日　北京市高等教育自学考试创建 15 周年暨国家文凭考试毕业证书颁发大会在京举行。李岚清出席大会并为北京市民办高校首批获国家承认文凭的毕业生代表颁发了毕业证书。

11 月 24 日　新华社报道：最后在南京召开的中德行星物理会议透露，北京天文台等发现的三个最大彗星碎片撞击木星前后，木星射电流量比平时增加几个星级的现象，是迄今世界上最好的长波射电观测结果。

同日　全国三好学生、优秀学生干部和先进班集体表彰暨"胡楚南优秀大学生奖学金"颁奖会在京举行。

同日　《科技日报》报道：11 月上旬，我国著名杂交水稻专家、中国工程院院士袁隆平在加拿大领取了联合国粮农组织设立的"粮食安全保障荣誉奖章"，这是他第 5 次荣获国际大奖。

11 月 25 日　首届孺子牛金球奖在京颁奖，全国 35 名高等院校教师和 30 名中小学教师获奖。

11 月 26 日　《四库全书存目丛书》首批百册的首发式暨专家鉴评会在人民大会堂举行。

11 月 26～30 日　第五届上海国际广播音乐节举行。

11 月 26～29 日　全国专利工作会议在京举行。会议透露，截至 10 月底，我国专利申请已突破 50 万件大关，专利授权总量超过 26 万件。29 日，第四届中国专利发明创造奖在京颁发，共有 75 项发明获此殊荣。

11 月 27 日　卫生部在京召开全国大会，部署普法宣传，并安排今冬明春出台一系列大举措。

11 月 28 日　西昌卫星发射中心用"长征二号"捆绑式运载火箭成功地将"亚洲 2 号"卫星送入太空。

11 月 29 日　全国首届无偿献血先进城市暨第四届无偿献血奖杯颁奖大会在京举行，26 个城市分获金、银、铜质奖励状，79 人获无偿献血金杯奖。

12 月 1 日　《国歌》创作 60 周年纪念座谈会在京举行。4 日，首次大型专场国歌纪念音乐会在人大会堂举行。江泽民为音乐会题词并与李鹏、乔石等出席音乐会。

同日　《健康报》报道：卫生部最近发布了《加强预防和控制艾滋病工作意见》。

12 月 5 日　我国开展消灭脊髓灰质炎第五次强化免疫日活动。

同日　《人民日报》报道：广电部、国家工商局日前联合发文，决定对影视制作经营机构实行许可证制度。

同日　《人民日报》报道：我国"太谷核不育小麦的利用研究"取得重大成果：已选育出小麦新品种 21 个，种植面积达 7800 万亩，创造经济效益 26.5 亿元，在国内外发表论文 86 篇。

同日　第二届世界短池游泳锦标赛自上月 29 日至今在巴西举行。中国队共夺得 5 枚金牌、2 枚银牌和 2 枚铜牌，金牌总数名列第二。

12 月 6 日　团中央、全国学联在京举行"中国大学生跨世纪发展奖学金"颁奖大会，100 名大学生受到表彰。

同日　全国少儿电视节目题材规划会在京举行。广电部要求中央电视台联合各级地方台，在明年推出少儿电视节目"六个一百"创作工程。

12 月 7 日　新华社报道：广西壮族自治区日前审结三起制黄、贩黄和非法出版案，主犯王文国、莫

谁勇、蒋继峰分别被判处无期和有期徒刑。

12月8日　新闻出版署下发《关于彻底查清苏州宝碟激光电子有限公司违规事实并作出进一步处罚决定的通知》。19日，新华社报道：新闻出版署近日发出通知，要求广东、海南、江苏音像行政管理部门对非法加工盗版及淫秽、色情光盘或母盘的五家音像复制单位依法作出处罚。同日，沈阳市关闭20多家镭射放映厅。28日，国家版权局和新闻出版署决定，对国内光盘生产厂家派驻监督员，并要求1996年1月1日前到位开展工作。29日，《新闻出版报》报道：日前，新闻出版署发出使用统一《电子出版物复制委托书》的通知。同日，北京开始清理镭射放映厅，上海海关加强对陆海空邮等通道的管理，严厉堵截"黄毒"入境。

同日　全国第五届"群星奖"评选活动在南昌揭晓。共有163个作品分获金、银、铜和优秀奖；另有部分作品获创作和表演奖；15个单位获组织奖。颁奖晚会于当日在江西艺术剧院举行。

同日　第13届大众电视"金鹰奖"颁奖典礼在海口举行，鲍国安、王馥荔分获最佳男女主角奖；陈强、杨昆分获最佳男女配角奖。《三国演义》等9部电视剧分别被评为最佳长篇、中篇电视连续剧，最佳单本剧、电视戏曲片、儿童电视剧，最佳合拍电视剧。

同日　第三届全国少儿电视节目"金童奖"颁奖大会在中央电视台举行。48个节目获奖，其中《动画大观》获特别奖，《跨世纪的公民》等9个节目获一等奖，《大风车》等17个优秀栏目获栏目奖。李岚清为获奖代表颁奖。

同日　"中大杯"第5届全国优秀青年读物颁奖大会在京举行。分获39种图书一二等奖的作者、责编和出版社的代表上台领奖。徐惟诚等到会讲话。

12月10日　《中国教育报》报道：日前，国家教委首次下发《关于高等教育自学考试社会助学工作的意见》。

12月11日　中国当代著名女作家杨沫在京病逝，享年81岁。22日，首都文艺界及有关各界人士在八宝山革命公墓礼堂为杨沫举行葬礼。

同日　《人民日报》报道：全国妇联、国家教委日前在北京举行第三届"巾帼扫盲奖"颁奖会，授予沈可心等102名先进个人和湖北省妇联等30个先进集体"巾帼扫盲奖"荣誉称号。陈慕华出席颁奖会。

同日　新闻出版署公布国家常备图书8类182种（套），并授予全国10家书店"国家常备图书定点销售单位"的匾额。

12月11～13日　1995年全国足球工作会议在上海举行。

12月12日　国务院发布《教师资格条例》，自发布之日起执行。

同日　国家工程技术研究中心命名大会在京召开。25个工程技术研究中心被国家科委正式命名并授予牌匾。

同日　世界首株太空双岐杆菌在我国选育成功并通过国家高技术航天领域专家委员的验收和菌种鉴定，被正式命名为新大地NC～8太空双岐杆菌。

同日　373位专家在京接受了陈敏章颁发的聘书，组建成建国以来规模最大的药品审评委员会。

同日　第四届全国少数民族题材戏剧剧本"孔雀奖"在京颁奖。共有36部戏分获金、银、铜和特别奖。

12月14日　《人民日报》报道：国家教委近日出台普通高校毕业生就业办法，并通知各地和国务院有关部委参照执行。

12月15日　新华社报道：甘肃张掖大佛与藏经殿的夹墙内，最近发现佛经6000多卷。这是继莫高窟藏经洞之后，我国目前发现数量最多、最完整的佛教文献。

12月16日　《中国教育报》报道：国家科委近日透露：1995年国家自然科学奖、发明奖、科技进步奖评选揭晓：三类分别评出获奖项目58项、116项、474项。25日，国家科技奖励评审委员会在京成立，宋健任主任。

同日　卫生部确定的11部重点中医古籍之一《黄帝内经太素》，最近研究整理完成，并通过了国家中医药管理局的鉴定。

同日　国家水稻工程技术研究中心在湖南建立。袁隆平任主任。

12月19日　《科技日报》报道：记者从国家科委获悉，我国科学家与美国科学家合作，首次在世界上获得水稻白叶枯病广谱抗性基因XQ21的克隆。

12月20日　国家教委在京召开高校人文社会科学研究成果表彰会，300多名教师获奖，李岚清到会并讲话。

12月21日　国家科委举行的'95中国科技论文统计信息发布会透露：1994年，我国科技人员在国际上发表期刊论文和会议论文共24584篇，首次进入世界第10位。

同日　《中国教育报》报道：国家教委近日颁布试行《中国普通高等学校德育大纲》。

同日 《人民日报》报道:《中国传统道德》出版座谈会在京举行,李岚清在会上讲了话,江泽民、李鹏分别为该书题词。

同日 第九届中国图书奖颁奖大会在京举行。88种图书获奖。

12月21～22日 首次全国音像出版工作会议在京举行。

12月22～25日 中国计生协第四次全国会员代表大会暨先进表彰会在京举行。江泽民为大会题词,李鹏会见全体代表并作了重要讲话。

12月23日 "德敏学习成才奖"首次颁奖大会在京举行,150名残病人获奖。

12月25日 国家语委在京召开纪念文字改革和现代汉语规范化工作40周年纪念大会,李岚清出席并讲话,胡昭广等5人受到表彰。

同日 新华社报道:李鹏及夫人于新年前夕致信在京学习的革命老区的学生,向他们祝贺新年。

12月26日 《续范亭纪念册》出版座谈会在京举行。该书首次发表了毛泽东致续范亭将军的14封信,江泽民题写了书名。

12月26～27日 全国反兴奋剂工作会议在京举行。

12月26～29日 全国科技出版工作会议在京举行。第七届全国优秀科技图书奖在会上同时颁发,共有129种书分获一、二、三等奖。

12月27日 纪念世界电影诞生100周年、中国电影诞生90周年大会在京举行,江泽民、李鹏等会见电影工作者并合影留念。28日,"中国电影世纪奖"在京颁奖,45位老电影艺术家获奖,10部优秀影片受到表彰。当晚,纪念电影"双周年"大型文艺晚会《创造永恒》在京举行。

12月28日 西昌卫星发射中心用"长征二号"捆绑式运载火箭成功地将美国"艾科斯达一号"通信卫星送入太空。

同日 第五届多党合作和政治协商制度好新闻评选在京揭晓。59件作品分获一、二、三等奖。

12月29日 《文艺报》报道:全国首届"侯宝林金像奖"电视相声大奖赛近日在京落幕,崔立君创作的《求学心切》和相声演员杨义、陈寒柏分获创作、表演金像奖;刘立新、王平等分获创作、表演银像奖、铜像奖和优秀奖。

12月30日 《光明日报》报道:四川省高级人民法院日前终审判决一起我国最大的计算机知识产权案,判处被告北京泰勒电子科技公司赔偿成都迈普电器有限公司经济损失1300万元人民币,并责成其立即停止侵权行为,销毁全部侵权产品。

12月31日 新华社报道:中办、国办日前联合发出通知,要求加强计算机信息网络国际联网管理。

同日 江泽民、李瑞环等党和国家领导人同首都各界群众共同观看新年京剧晚会。

社会生活

1月10日 《人民日报》报道:在去年的"扫黄""打非"行动中,《军事世界风云录》案等5起大案要案已全部破获,主要案犯已经落网。

1月16日 以解决城乡剩余劳动力就业安置问题为宗旨的"温暖工程"在京正式创立。孙起孟任"温暖工程"促进委员会主任。

1月18日 国家计生委负责人告诉记者,到今年2月中,中国大陆人口预计将达到12亿。

2月14日 中宣部、国家计生委、国家计委等部门和北京市政府在北京联合举行了"中国12亿人口日大会"。邹家华副总理在会上发表重要讲话,强调要高度重视人口和计划生育问题。根据国家统计局最新抽样调查测算,1994年中国人口出生率为17.7‰,死亡率为6.49‰,自然增长率为11.21‰。去年我国出生人数为2104万、死亡人数为771万、净增人数为1333万,年末总人数为119850万人,每天净增人口为3.6万人。据此推算,今年2月15日中国的人口达12亿(不含港澳台地区)。

2月16日 国家安居工程正式启动,争取5年新增居民住宅1.5亿平方米,以成本价向城镇中低收入者出售。

2月19日 中央社会治安综合治理委员会召开第14次会议,通过今年社会治安综合治理工作要点。

2月21日 中国"十大女杰"评选揭晓,岳喜翠等当选。

3月2日 新华社报道:国家统计局最新统计表明,1994年中国人口增长速度稳中有降。全年人口出生率为17.7‰,死亡率为6.49‰,自然增长率为11.21‰。

3月16日 新华社报道:国务院近日发出关于深化企业职工养老保险制度改革的通知。

3月25日 李鹏签署国务院令,今年5月1日起实行职工每天工作8小时、每周工作5天的工作

制。

4月19日　记者从全国劳动计划与工资工作会议上获悉，劳动部已要求各省、自治区、直辖市必须在今年6月30日前实施最低工资标准。

4月29日　党中央、国务院在人民大会堂隆重召开大会，庆祝“五一”国际劳动节，表彰近3000名劳动模范和先进工作者。江泽民、李鹏、乔石、李瑞环、朱镕基、刘华清、胡锦涛等出席了大会。江泽民代表党中央、国务院在会上发表了重要讲话。国务院决定，授予郭玉明等2157名同志全国劳动模范荣誉称号，授予罗玲等716名同志全国先进工作者荣誉称号。

6月2日　李鹏主持召开国务院第32次常务会议，讨论并原则通过民用航空法（草案）、执业医师法（草案）和体育法（草案）。

6月6～9日　国务院召开全国扶贫开发工作会议。据国家统计局最近报告，全国农村没有解决温饱的绝对贫困人口正在明显下降，已经从1992年底的8000万人减少到1994年底的7000万人，减少了1000万人。国务院提出，今后要以每年解决1000万以上贫困人口的速度，推进扶贫开发工作，力争到本世纪末使现有的7000万贫困人口脱贫。

7月8～11日　全国流动人口管理工作会议在厦门举行。这次会议的主要任务是围绕全党全国工作大局，对加强流动人口管理工作作出全面部署。目前中国流动人口数量约8000万。

7月12日　李鹏总理主持召开了国务院第74次总理办公会议，听取有关部门领导同志关于前一阶段汛情、旱情及抗灾救灾情况的汇报，并就当前抗洪抗旱抗灾救灾工作作出了部署。

8月7日　新华社报道：国务院近日全文印发《中国妇女发展纲要》（1995—2000年），并发出通知，要求各地各部门认真贯彻执行。

同日　北京市、上海市、铁道部、国内贸易部、卫生部、邮电部、中国民航总局与光明日报社确定窗口行业禁用的50句“服务忌语”。

8月23日　国务院新闻办公室发表《中国的计划生育》白皮书。

同日　《人民日报》报道：由西北农业大学著名小麦专家何蓓如教授等科研人员历时15年培育成功的强优势K型杂交春小麦组合“901”，获得亩产600公斤以上的高产量。

8月24日　武汉市中级人民法院对吴弘达案一审作出判决。法院认定被告人构成为境外机构、组织、人员窃取、刺探、非法提供国家秘密罪，冒充国家工作人员招摇撞骗罪，依照《中华人民共和国刑法》的有关规定，判处有徒刑15年，并驱逐出境。吴弘达原籍中国江苏省无锡市，1985年从武汉市赴美国探亲，后加入美国籍，曾多次化名潜入中国境内，非法获取中国国家秘密，从事刑事犯罪活动，于今年6月19日再次潜入中国时，被中国公安机关在边防查获，7月8日被依法逮捕。

9月11日　第二届全国环保产业暨第四届国际环保展览会在京开幕。

9月13日　新华社报道：英联邦农业局国际昆虫研究所今年6月重新公布的苹果蠹蛾世界分布地图纠正错误，使得从1951年开始曾3次把中国东部地区划为苹果蠹蛾疫区的国际历史错案，终于得到彻底更正。

9月18日　第六届中国十杰青年评选揭晓，吕有珍等10人当选，张兴民等20位青年获第六届“中国十大杰出青年”提名奖。

9月18～19日　中国环境与发展国际合作委员会第四次会议在北京举行。

9月20日　《人民日报》报道：公安部日前发出关于加强出国（境）旅游证照管理工作的通知，要求坚决制止异地办理证照和公费出国（境）旅游等非法活动。

同日　彭佩云、徐志坚出席爱牙日活动。今年中国爱牙日的主题为“氟与口腔健康”，口号是“适量用氟预防龋齿”。

9月20～22日　第五届太平洋环境会议在北京举行，并发表联合公报。

9月25日　《人民日报》报道：首都机场最近两次从旅客携带的水果中截获危险性害虫——苹果蠹蛾。

10月11日　新华社报道：郑州天然商厦“1·20”特大火灾事故的原因和损失现已查明，有关责任者受到严厉查处。

10月12日　新华社报道：新疆维吾尔自治区克拉玛依市“12·8”特大火灾事故案，已经新疆维吾尔自治区高级人民法院二审终结，14名责任者受到法律制裁。

10月13—15日　全国农村社会养老保险工作会议在浙江省杭州市举行，会议强调当前农村养老保险要强化管理，稳步前进。

10月16日中央社会综治委第16次全体会议在京举行，任建新在会上强调，要贯彻落实五中全会

精神，推动综合治理工作深入发展。

10 月 16、17 日　公安部在济南召开全国公安机关学习济南交警先进经验现场会，并授予济南市公安局交警支队“模范交警支队”荣誉称号。江泽民在 15 日为济南交警支队题词。

10 月 29 日　湖北巴东县发生滑坡地质灾害，造成部分经济损失。

11 月 8 日　云南省高级人民法院在西双版纳傣族自治州公开宣判建国以来最大的 3 起猎杀国家珍贵、濒危动物亚洲象，倒卖走私象牙的严重刑事犯罪案件。会后，根据最高人民法院院长依法签发的执行死刑命令，4 名主犯布鲁肖、布鲁光、曹剑和岩叫被押赴刑场，执行枪决。

11 月 13 日　最高人民法院公布四起大要案处理结果，四名虚开、伪造、非法出售增值税专用发票的犯罪分子中，陈松南、石万雄、姚天佑被以投机倒把罪判处死刑，剥夺政治权利终身，徐刚以投机倒把罪判处死刑，缓期两年执行，剥夺政治权利终身。

11 月 9 日　辽宁省阜新市艺苑歌舞厅特大火灾案由辽宁省高级人民法院 2 审宣判，四名被告人被分别判处有期徒刑。辽宁省委、省政府对这起火灾涉及的 29 名责任人员已作出党纪政纪处理。

11 月 14—17 日　全国妇联七届三次执委会在京举行，胡锦涛出席会议并做重要讲话。会议通过了《全国妇联关于“九五”期间开展巾帼系列行动的决议》。

11 月 19—20 日　中国侨联五届二次会议在京举行。

11 月 20 日　中华慈善总会第一次全国会员代表会议在京召开。赵朴初出席会议，并为中华慈善总会创始人以及创始会员颁发了荣誉证书。

11 月 21 日　第四次全国人民群众见义勇为与犯罪分子作斗争先进分子表彰大会在京召开。

11 月 22 日　江苏省无锡市召开庆功大会，表彰在查处新兴实业总公司特大投机倒把案中立功的 29 个集体和 446 个个人。29 日，最高人民法院公布对江苏省无锡市新兴公司非法集资案 6 名主犯的判决结果：邓斌、姚静漪被判处死刑，已于 29 日在当地执行死刑。黄桂芬被判处死刑，缓刑二年执行；韩万隆被判处有期徒刑 20 年；金惠珍、戴宝珍分别被判处有期徒刑 10 年和 4 年，4 名罪犯将交付劳改部门执行刑罚。涉及该案的 38 名被告人，都已经或将受到应有的法律制裁。

12 月 5 日　北京市第一中级人民法院对 5 名大肆盗窃各种机动车、盗窃数额特别巨大的刑事犯罪分子进行公开宣判，仅一年多就盗窃 4 辆汽车的郭晓方被依法处决。单独或结伙盗窃各种机动车的常国钢、杨明志、郭振红、阎磊被依法判处死刑。

12 月 14—18 日　全国总工会第 12 届 3 次执委会在京举行，胡锦涛和尉健行分别在会上讲了话。会议决定增补倪豪梅为 12 届执委会委员，史忠魁等 17 人为替补委员，于子成等 3 人为 12 届经费审查委员会委员。选举倪豪梅为全国总工会副主席和书记处书记。孙春兰为 12 届执行委员会主席团委员。

12 月 15 日　辽宁省丹东市原市长常义、市政府原秘书长姜善堂、丹东边防武警支队原支队长施成福等 13 人走私案由辽宁省高级人民法院工审终结。常义等 13 人被分别判处 14 年至 12 年有期徒刑。

同日　震惊海内外的深圳市特大杀人抢劫案张小建、陈伟祥等 13 名主犯，在案发地深圳市宝安区伏法。

12 月 19 日　新华社报道：最近，贵州省纪委严肃查处了贵州省委委员、黔西南州委书记周培荣顶风违纪购买豪华小汽车，以及为其父大操大办丧事、收受钱物的错误。经中央纪委讨论决定，并报中央批准，给予周培荣撤销党内职务的处分。

同日　《人民日报》报道：中共中央办公厅、国务院办公厅近日发出关于千方百计解决部分群众生活困难问题的通知。

12 月 21 日　全国检察长会议在京举行，张思卿在会上强调要狠抓查处大案要案深入开展反腐斗争，对腐败分子一查到底，严惩不贷。

同日　东北公路洗劫旅馆客人财物的 7 名车匪在辽宁铁岭伏法。

12 月 22 日　新华社报道：中央纪委、监察部日前发出关于欢乐节俭地过好元旦、春节的通知。

12 月 24 日　最高人民检察院表彰 105 个文明接待室，授予“全国检察机关文明接待室”称号。

12 月 25 日　全国“青年文明号”监察委员会在京成立。

12 月 27 日　新华社报道：国务院新闻办公室发布《中国人权事业的进展》白皮书。

12 月 28 日　《人民日报》报道：中纪委、监察部在京召开落实中央“两不准”规定检查组汇报会，强调继续狠刹公款吃喝玩乐歪风。

时事焦点

大背景介绍

1995年对中国人民和世界人民都是重要的一年，通过纪念世界反法西斯战争及中国抗日战争胜利50周年、联合国成立50周年，以及联合国和一些重要的国际或地区性组织举行的一系列会议，回顾历史，展望未来，我们对维护世界和平，谋求共同发展，缔造更加美好的世界，在更广的范围和更深的思考上，进一步形成了共识。世界要和平，国家要发展，社会要进步，已经成为我们时代的主旋律。

1995年对中国人民来说，是值得自豪的一年。1995年是中国第八个五年计划的最后一年。五年来中国的国民经济持续高速发展，综合国力显著增强，人民生活明显改善，社会主义市场经济体制正在逐步建立，对外开放总体格局基本形成，各项社会事业也取得很大成绩。尤其令人高兴的是，中国改革开放的倡导者邓小平70年代末提出的到本世纪末中国国民生产总值比1980年翻两番的目标，已于1995年提前完成。蓬勃发展的中国成为世界经济强有力的增长点，为世界经济带来新的活力。

党的十四届五中全会通过的关于制定"九五"计划和2010年远景目标的建议，提出了跨世纪的宏伟蓝图。按照这一蓝图，未来五年，我们要实现人均国民生产总值比1980年翻两番，使人民生活达到小康水平；我们要继续坚定不移地深化改革，初步建立起社会主义市场经济体制；我们要实现香港和澳门回归祖国，为祖国和平统一大业迈出历史性的步伐；我们要以经济和社会发展更壮丽、更辉煌的丰硕成果，向人民共和国五十周年华诞献礼；我们将全面实现本世纪末的宏伟目标，让伟大祖国以更加矫健的雄姿，昂首阔步跨入二十一世纪！在中华民族的振兴史、发展史上，这是继往开来的五年，是至关重要的五年，也是可以大有作为的五年。

世界上只有一个中国，台湾是中国神圣领土不可分割的一部分。结束海峡两岸的分裂局面，完成祖国统一大业，是中国人民的强烈愿望和不可动摇的意志，是不可阻挡的历史潮流。中国政府早在十几年前就提出了"和平统一、一国两制"的方针，1995年初，又提出了推进祖国和平统一进程的八项主张，中国人民将排除任何干扰，完成祖国统一大业。任何制造"两个中国"、"一中一台"和"台湾独立"，蓄意把台湾从中国分裂出去的图谋，必将受到包括台湾同胞在内的全体中国人民的坚决反对，因而注定是要失败的！现在，距中国恢复对香港行使主权的日子还有一年半时间，中国政府有能力、有办法实现香港政权的顺利交接和平稳过渡，保持香港的长期繁荣和稳定。中葡两国也在进一步加强合作，以如期完成澳门的顺利交接。我们希望海内外所有中华民族的子孙，共同致力于完成祖国统一大业，为振兴中华做出历史性的贡献。

主要热点如下：

- **●推进祖国和平统一进程的八点看法和主张**
- **●5月起职工实行每周五天工作制**
- **●陈希同、王宝森案**
- **●中共中央任命尉健行为中共北京市委书记，批准陈希同同志引咎辞职**
- **●中美知识产权谈判**
- **●李登辉在分裂祖国的道路上越走越远**
- **●第43届世乒赛在天津胜利闭幕我国乒乓健儿获得七项冠军**
- **●纪念反法西斯战争胜利五十周年**
- **●第四次世界妇女大会在北京举行**
- **●中共十四届五中全会在北京举行**
- **●江泽民视察海军部队观看海上演习**
- **●国务院批复西藏自治区请示特准坚赞诺布任十一世班禅**

一、推进祖国和平统一进程的八项看法和主张

背景介绍

1月30日，中共中央总书记、国家主席江泽民在新春茶话会上，发表了题为《为促进祖国统一大业的完成而继续奋斗》的重要讲话，就现阶段发展两岸关系，推进祖国和平统一进程提出了八项重要看法和主张。

材料：

·推进祖国和平统一进程的八项看法和主张

材料　推进祖国和平统一进程的八项看法和主张

第一，坚持一个中国的原则，是实现和平统一的基础和前提。中国的主权和领土决不容许分割。任何制造“台湾独立”的言论和行动，都应坚持决反对；主张“分裂分治”、“阶段性两个中国”等等，违背一个中国的原则，也应坚决反对。

第二，对于台湾同外国发展民间性经济文化关系，我们不持异议。但是，我们反对台湾以“搞两个中国”、“一中一台”为目的的所谓“扩大国际生存空间”的活动。

第三，进行海峡两岸和平统一谈判，是我们的一贯主张。我们再次郑重建议举行这项谈判，并且提议，作为第一步，双方可先就“在一个中国的原则下，正式结束两岸敌对状态”进行谈判，并达成协议。在此基础上，共同承担义务，维护中国的主权和领土完整，并对今后两岸关系的发展进行规划。至于政治谈判的名义、地点、方式等问题，只要早日进行平等协商，总可以找出双方都可以接受的解决办法。

第四，努力实现和平统一，中国人不打中国人。我们不承诺放弃使用武力，决不是针对台湾同胞，而是针对外国势力干涉中国统一和搞“台湾独立”的图谋的。

第五，面向21世纪世界经济的发展，要大力发展两岸经济交流与合作，以利于两岸经济共同繁荣，造福整个中华民族。我们主张不以政治分歧去影响、干扰两岸经济合作。

第六，中华各族儿女共同创造的五千年灿烂文化，始终是维系全体中国人的精神纽带，也是实现和平统一的一个重要基础。

第七，两千一百万台湾同胞，不论是台湾省籍还是其他省籍，都是中国人，都是骨肉同胞、手足兄弟。我们党和政府各有关部门，包括驻外机构，要加强与台湾同胞的联系，倾听他们的意见和要求，关心、照顾他们的利益，尽可能帮助他们解决困难。也希望台湾各党派以理性、前瞻和建设的态度推动两岸关系发展。

第八，我们欢迎台湾当局的领导人以适当身份前来访问；我们也愿意接受台湾方面的邀请，前往台湾。可以共商国是，也可以先就某些问题交换意见，就是相互走走看看，也是有益的。中国人的事我们自己办，不需要借助任何国际场合。海峡咫尺，殷殷相望，总要有来有往，不能“老死不相往来”。

二、5月起职工实行每周五天工作制

背景介绍

许多人都没想到，在五天半工作制实行后的14个月，五天工作制也变成现实。国务院规定：从1995年5月1日起全国普遍实行五天工作制。

材料：

·国务院关于职工工作时间的规定
·中华人民共和国国务院令
·国务院关于修改《国务院关于职工工作时间的规定》的决定

材料一　国务院关于职工工作时间的规定

（1994年2月3日中华人民共和国国务院令第146号发布根据1995年3月25日《国务院关于修改〈国务院关于职工工作时间的规定〉的决定》修订）

第一条　为了合理安排职工的工作和休息时间，维护职工的休息权利。调动职工的积极性，促进社会主义现代化建设事业的发展，根据宪法有关规定，制定本规定。

第二条　本规定适用于在中华人民共和国境内的国家机关，社会团体、企业事业单位以及其他组织

的职工。

第三条　职工每日工作8小时、每周工作40小时。

第四条　在特殊条件下从事劳动和有特殊情况，需要适当缩短工作时间的，按照国家有关规定执行。

第五条　因工作性质或者生产特点的限制，不能实行每日工作8小时、每周工作40小时标准工时制度的，按照国家有关规定，可以实行其他工作和休息办法。

第六条　任何单位和个人不得擅自延长职工工作时间，因特殊情况和紧急任务确需延长工作时间的，按照国家有关规定执行。

第七条　国家机关、事业单位实行统一的工作时间，星期六和星期日为周休息日。

企业和不能实行前款规定的统一工作时间的事业单位，可以根据实际情况灵活安排周休息日。

第八条　本规定由劳动部、人事部负责解释，实施办法由劳动部、人事部制定。

第九条　本规定自1995年5月1日起施行，1995年5月1日施行有困难的企业、事业单位，可以适当延期，但是，事业单位最迟应当自1996年1月1日起施行，企业最迟应当自1997年5月1日起施行。

材料二　中华人民共和国国务院令

第174号

《国务院关于修改〈国务院关于职工工作时间的规定〉的决定》已经1995年2月17日国务院第8次全体会议通过，现予发布，自1995年5月1日起施行。

总　理　李　鹏

1995年3月25日

材料三　国务院关于修改《国务院关于职工工作时间的规定》的决议

（1995年2月17日国务院第8次全体会议通过　1995年3月25日中华人民共和国国务院令第174号发布）

国务院决定对《国务院关于职工工作时间的规定》作如下修改：

一、第三条修改为："职工每日工作8小时，每周工作40小时。"

二、第五条修改为："因工作性质或者生产特点的限制，不能实行每日工作8小时、每周工作40小时标准工时制度的，按照国家有关规定，可以实行其他工作和休息办法。"

三、第七条修改为："国家机关、事业单位实行统一的工作时间，星期六和星期日为周休息日。

企业和不能实行前款规定的统一工作时间的事业单位，可以根据实际情况灵活安排周休息日。"

四、第九条修改为："本规定自1995年5月1日起施行。1995年5月1日施行有困难的企业、事业单位，可以延当延期；但是，事业单位最迟应当自1996年1月1日起施行，企业最迟应当自1997年5月1日起施行。"

《国务院关于职工工作时间的规定》根据本决定作相应的修正，重新发布。本决定施行前，国务院1994年2月3日发布、自1994年3月1日起施行的《国务院关于职工工作时间的规定》继续有效。

三、陈希同、王宝森案

背景介绍

新中国初建时，有一起大案即刘子善、张青山案，那是因为他们经受不了从农村到城市的改变，糖衣炮弹把他们打垮了。

市场经济条件下，领导干部能不能自己严格要求自己，清政廉洁，重新形成严峻的考验，大多数同志顶住了，挺过来了，少数人则一头扎进私利私欲的泥坑，难以自拔。陈希同、王宝森一案的影响是深远的，带给我们的思考也是沉重的。

材料一　中共中央决定对陈希同同志的问题进行审查　中纪委决定开除王宝森党籍

鉴于在调查王宝森违法犯罪活动的过程中，发现有些重大问题涉及陈希同同志，中共中央决定，由中央纪律检查委员会对陈希同同志的问题进行审查。

*　　*　　*

中共中央纪律检查委员会及有关部门遵照中央指示，对原中共北京市委常委、北京市副市长王宝森

的经济犯罪问题进行了深入调查。现已查明，王宝森在任职期间，滥用职权，大肆侵吞、挥霍、挪用公款，腐化堕落，是一个犯有严重经济罪行的腐败分子，经中共中央批准，中央纪律检查委员会决定，开除王宝森的党籍。

王宝森违法犯罪的主要事实有：贪污公款25万多元人民币、2万美元；挪用公款1亿多元人民币、2500多万美元，供其弟、姘妇及其他关系密切的人进行营利活动，造成1300多损失；挥霍大量公款，营造豪华别墅，购买高级公寓，长期包租宾馆客房，作为享乐场所；违法批贷巨额资金，造成大量资金流失；道德败坏，生活糜烂。

中纪委负责人指出，王宝森罪行严重，给党和国家造成极其恶劣的影响，死有余辜。王宝森问题的揭露和查处，是反腐败斗争深入发展的一个重要成果。它表明，在以江泽民同志为核心的党中央领导下，我们党有决心、有能力清除党内腐败分子，我们的社会主义制度能够清除自己肌体内出现的腐败现象。我们要继续按照中央关于反腐败斗争的整体部署，在紧紧把握经济建设这个中心的同时，扎扎实实抓好党风廉政建设，把反腐败斗争深入持久地进行下去，确保改革开放和经济建设的顺利发展。

*　　*　　*

北京市人民代表大会常务委员会于7月4日举行第18次会议，审议了北京市人民政府关于撤销王宝森的北京市副市长、北京市计划委员会主任职务的议案和李其炎市长所作的说明。鉴于王宝森大肆侵吞、挥霍、挪用公款、腐化堕落，蜕化成一个犯有严重经济罪行的腐败分子，会议决定，依法撤销王宝森的北京市副市长、北京市计划委员会主任职务。

同日　北京市宣武区人民代表大会常务委员会举行第13次会议，依法罢免了王宝森的北京市第十届人民代表大会代表资格。

*　　*　　*

中共北京市委7月4日召开区县局党员领导干部大会，传达了关于王宝森主要违法犯罪事实查处情况和中央决定对陈希同同志的问题进行审查的通报。

中共中央政治局委员、中央书记处书记、北京市委书记尉健行就此发表讲话说，王宝森等人违法犯罪问题的被揭露，并在短时期内得到正确果断的处理，充分说明党中央反腐败的决心，也是反腐败斗争深入发展的成果。它表明在以江泽民同志为核心的党中央领导下，我们党完全有能力清除党内的腐败分子，我们的社会主义制度有这个机制来清除自身肌体内的腐败现象。我们应该进一步增强信心，按照党中央确定的指导思想和工作部署，把反腐败斗争继续引向深入，不断取得新的成效。

尉健行说，王宝森等人的罪行是骇人听闻、触目惊心的，是建国以来查处的案件中最严重的。它对北京市财政以及其他方面造成的恶果正在并将逐步暴露出来。对此我们要有足够的估计。王宝森等人的有些罪行还有待进一步揭露和查证，我们将采取各种得力措施尽量挽回或减少损失。

尉健行说，事实表明，涉及王宝森等人案件的只是极少数人。北京市从市到区县局各级班子总的是好的，广大党员和干部是好的，是可以信赖的。但是王宝森等人案件暴露出来的我们在思想作风和工作等方面存在的某些问题，确实值得我们深思，尤其值得我们市委认真总结和吸取教训。

尉健行要求各级领导干部要以王宝森等人的堕落为鉴，自觉警惕社会上各种腐朽思想的影响，保持党的艰苦奋斗的传统，牢记党的全心全意为人民服务的宗旨，在树立正确的世界观、人生观上下功夫，不断提高拒腐防变的能力。当前，各级领导干部首先要严格执行中央关于廉洁自律的规定，并着重解决用公款吃喝玩乐问题。我们的领导干部决不可以沉浸到那些"灯红酒绿"的地方去。

尉健行强调说，我们开展反腐败斗争，打击各种严重经济犯罪，目的就是为了保证改革开放和现代化建设的健康发展。查处王宝森等人的案件，我们要始终注意在牢牢把握经济建设这个中心的同时，扎扎实实地开展有关调查工作，始终强调既要坚决，又要稳定，要服从和服务于改革、发展、稳定的大局。

（选自《人民日报》，1995年7月5、6日）

材料二　中共中央任命尉健行为中共北京市委书记，批准陈希同引咎辞职

中共中央决定：尉健行同志任中共北京市委委员、常委、书记，批准陈希同同志引咎辞去中共北京市委书记、常委、委员的职务。

*　　*　　*

据悉，陈希同同志是因他对北京市发生王宝森问题负有不可推卸的责任而引咎辞去中共北京市委书记职务的。

王宝森（原北京市副市长）涉嫌经济违法犯罪案件，在有关部门行将调查他的问题时，自杀身亡。这

一案件有关部门正在依法进行调查。

尉健行同志简历

尉健行同志1931年生，1949年3月入党并参加工作。大学毕业后曾在苏联学习。1955年回国后长期在大型企业工作，并担任厂长、厂党委书记。1981年后历任哈尔滨市委副书记、市长，全国总工会副主席、书记处书记、党组副书记，中央组织部副部长、部长，监察部部长。现任中央政治局委员、书记处书记，中央纪律检查委员会书记，全国总工会主席。是十二届、十三届中央委员。

（选自《人民日报》，1995年4月28日）

四、中共中央任命尉健行为中共北京市委书记，批准陈希同同志引咎辞职

背景介绍

中共中央决定：尉建行同志任中共北京市委委员、常委、书记，批准陈希同同志引咎辞去中共北京市委书记、常委、委员的职务。

陈希同同志是因他对北京市发生王宝森问题负有不可推卸的责任而引咎辞去中共北京市委书记职务的。王宝森（原北京市副市长）涉嫌经济违法犯罪案件，在有关部门行将调查他的问题时，自杀身亡。这一案件有关部门正在依法进行调查。

材料：

- 胡锦涛受中央委托出席北京市区县局领导干部会议

材料　胡锦涛受中央委托出席北京市区县局领导干部会议

4月27日晚，北京市委召开区县局党员领导干部会议。中共中央政治局常委胡锦涛同志受中央委托参加了会议，并在会上宣布了中共中央决定：尉建行同志任中共北京市委委员、常委、书记；批准陈希同同志引咎辞去中共北京市委书记、常委、委员的职务。胡锦涛同志作了重要讲话。市委书记尉健行同志作了重要讲话。中央有关部门负责人曾庆红、张全景、曾建徽等同志出席会议。市委副书记、市长李其炎同志主持了会议。

胡锦涛同志说，最近一个时期，北京发生了多起严重的经济违法犯罪案件，特别是4月4日原北京市委常委、副市长王宝森因涉嫌经济违法犯罪，自杀身亡，造成了极其恶劣的影响，党内党外反映强烈。对北京发生的这些事情，中央十分重视，立即责成有关部门组织力量对案件进行彻底调查。中央批准陈希同同志引咎辞职，同时决定，尉建行同志担任北京市委书记。这一决定有利于北京的稳定，有利于北京各方面工作的顺利进行，有利于反腐败斗争的深入，有利于党的事业。相信同志们能够正确地理解中央的决定，坚决拥护中央的决定。相信健行同志能够团结市委一班人，同心同德，认真贯彻中央的指示精神，把北京的工作做好。

胡锦涛同志传达了党中央对北京工作的指示。他说，党中央最近对北京工作的指示精神，是北京市当前和今后一段时间内做好工作的重要指导方针，是凝聚北京市党心、民心的一个极为重要的有利条件。北京市委和各级党组织、各级领导干部要认真学习，正确理解，并以此统一全市干部党员的思想，努力做好广大群众的工作。希望北京市各级党组织、政府和广大干部、党员，继续坚持以邓小平同志建设有中国特色社会主义理论和党的基本路线为指导，更加紧密地团结在以江泽民同志为核心的党中央周围，带领全市人民群众，把北京市的改革开放和现代化建设事业继续推向前进。

尉建行同志讲话说，中央决定我到北京工作是对我的信任和重托。我一定很好地团结市委常委一班人，依靠北京市广大干部、党员和人民群众，努力学习，刻苦工作。北京市委、市政府从党的十一届三中全会以来，在党中央、国务院的领导下，在邓小平同志建设有中国特色社会主义理论和党的基本路线指引下，依靠广大干部、党员和人民群众的共同努力，在各方面都取得了很大的成绩，形势总的是好的。党中央的指示精神和胡锦涛同志的重要讲话，在充分肯定北京市工作的基础上，进一步明确指出了今后一个时期北京工作的指导方针，我们一定要认真领会，坚决贯彻。最重要的是与江泽民同志为核心的党中央在政治上保持一致，顾全大局，从全党全国工作的大局出发，安排处理我们的工作，认真执行中央的方针、政策。从北京的实际出发，集中力量把经济搞上去，促进社会的全面进步。我们各级党委、政府应该按照党中央的要求，振奋精神，各司其职，努力把本地区、本单位的工作搞得更好。我们要按照党

中央确定的指导思想和工作部署，坚持不懈地开展反腐败斗争，对王宝森等人的案件，要积极支持、配合有关部门一查到底，依法严肃处理。要认真总结和汲取王宝森等人案件的深刻的经验教训，继续抓好党风、廉政建设，特别是抓好思想政治建设，在解决党员干部的人生观、世界观上下功夫，不断地提高我们的拒腐防变能力。

尉建行说，我们要全力以赴搞好北京市的稳定，把稳定放到重要的位置上来抓。我们的一切工作都要服从和服务于改革、发展、稳定的大局。我相信，只要我们市委这个班子在贯彻中央方针的基础上，加强团结，在市委的领导下，北京市的广大干部、党员、人民群众更紧密地团结在一起，我们完全可以把北京市的事业继续推向前进。

李其炎同志讲话，完全拥护党中央的重大决定，完全拥护党中央指示精神和胡锦涛同志的重要讲话，并要认真地、坚决地贯彻执行。要认真汲取教训，振奋精神，努力工作。各级领导干部、党员要坚决拥护党中央的重大决定，充分认识这一决定的必要性、正确性、重要性，要和以江泽民同志为核心的党中央在政治上、思想上保持高度一致，维护以江泽民同志为核心的党中央的权威，认真贯彻中央确定的"二十字"方针，妥善处理好改革、发展和稳定的关系，认真执行党的各项方针、政策和法令，加强团结，同心同德，把北京市的工作搞好，特别是要把稳定搞好。要把反腐败斗争深入开展下去。我们有充分的信心在以江泽民同志为核心的党中央领导下，在邓小平同志建设有中国特色社会主义理论和党的基本路线指引下，按照尉建行同志为书记的北京市委的正确部署，团结奋斗，振奋精神，努力工作，使北京的工作有新的发展，决不辜负党中央和人民对我们的希望。

市领导张健民、王大明、李志坚、陈广文、张百发等出席会议。

摘自《北京晚报》

五、中美知识产权谈判

背景介绍

1995年2月26日，中美两国代表在北京就知识产权问题达成协议，从而使双方避免了一场贸易战，也结束了中美关于知识产权问题长达20个月的磋商。在这个长期、复杂的谈判过程中历经挫折。1994年底，中美知识产权谈判因美方毫无诚意而破裂。这是中美两国人民都不愿意看到的，但责任完全在于美国。

保护知识产权是一项重要的法律制度。在世界经济涉入国际化的今天，保护知识产权不仅涉及一国的法律制度，而且是国际合作与交流的环境和条件。中美双方经过长期磋商，于1992年1月17日，签订《中国政府与美国政府关于保护知识产权的谅解备忘录》，其主要原则是，按国际规范保护知识产权的原则，特别是在立法和法律实施方面向关贸总协定《关于与贸易有关的知识产权包括防止假冒商品的协议》靠拢的原则；互惠互利原则和通过协商解决争议的原则等，体现了中国政府保护知识产权的基本立场，也是双边贸易关系的重要准则。之后，中国政府作出了最大努力，加快了立法和加入有关国际公约的进度，使知识产权保护水平达到了关贸总协定设定的标准。1994年全国人大常委会通过了《关于惩治侵犯著作权的犯罪的决定》。海关总署还就制止侵权产品进出口采取了边境保护措施。

随着科技和经济的高速发展，如何制止形形色色的知识产权侵权行为已经成为各国司法实践的一大难题。中国也不例外。由于中国建立知识产权制度历史不长，全社会知识产权保护的意识比较薄弱，保障各项知识产权法律的贯彻实施，任务还很艰巨。为此，1995年7月国务院发布了《关于进一步加强知识产权保护工作的决定》，召开全国知识产权保护工作电话会议，对全国知识产权执法检查做出部署。国务院建立了知识产权办公会议制度，负责知识产权工作的宏观管理和协调指导。全国主要省市也建立了相应的协调指导机构或工作会议制度，研究制定切实可行的工作计划，严肃查处违法侵权行为，并已取得了显著成效。

然而，美国不顾1992年1月17日签订的中美关于保护知识产权的谅解备忘录所确定的原则和中国保护知识产权所取得的显著成效，在知识产权问题的谈判中对中国施加压力。美方代表要求中国限期立法、限期改法并要中国政府按其要求组织执法检查，按季度向美国政府报告搜查次数、被查处机构、查获商品和材料等执法检查结果。美方要求中国取消涉外商标代理制度，要求取消民事诉讼法第250条中有关侵权、反假冒和不正当竞争案件的规定，要求权利要求人是外国公民和法律实体的案件，必须在提出权利请求后6个月内审结。这是对中国主权和内政的粗暴干涉。美国代表公然违背中美关

于保护知识产权的谅解备忘录有关"终止根据美国贸易法特殊301条款发起的调查并取消把中国指定为重点国家"的许诺。以其美国贸易法规定特殊的301条款与中国进行谈判。这本身就是缺乏诚意和根据的。把中国列为其301条款的重点观察国家,则更与其贸易法案不相符。因为按照该法规定,列入重点观察国家必须符合两个条件:一是侵犯美国知识产权最严重的国家;二是在知识产权谈判中缺少诚意的国家。而实际上,根据美国自己的估算,因为中国在电脑软件方面盗版造成的美方损失也不过3亿美元,远远低于其本国(16亿美元)和日本(8.5亿美元)、德国(13.1亿美元)等国的情况。中国坚持贯彻中美保护知识产权的谅解备忘录的原则,不但用行政的力量推动知识产权法制建设的现代化,而且设立了专利局、商标局、版权局三个高规格的国务院直属局,同时还在司法方面成立了专门的知识产权法庭。这说明,中国的知识产权体系是健全的,水平是较高的。这也表明中国在中美知识产权谈判中的真诚态度。但是美方不但无视中国在知识产权保护上所取得的巨大成绩,反而提出了一系列的无理要求,对中国政府、司法制度指手划脚,强加于人,导致谈判的破裂。1994年12月31日,美国贸易代表办公室公布了对华贸易报复清单,对此,中国对外贸易经济合作部同日发表公告,公布了中华人民共和国拟对美利坚合众国的贸易反报复清单。

1995年1月15日至26日中美关于知识产权问题的第九轮谈判经过磋商,取得新的进展,中国外经贸部副部长孙振宇和美国贸易副代表巴尔舍夫斯基共同草签了两国政府换函。中国外经贸部部长吴仪出席了草签仪式。这次知识产权问题协议的达成是中美双方共同采取务实态度的结果,是一件值得庆贺的事。吴仪在双方草签仪式上的讲话中指出:一年多来,社会各界都在注视着中美知识产权磋商,并期待着双方通过平等磋商达成协议,应该说,这是关系到中美贸易关系乃至两国关系大局的非常重要的谈判。她表示:希望今天达成的协议成为中美经贸关系继续发展的一个新的转折点,中国希望中美双方共同努力,不断排除各种非贸易因素的干扰,充分的发挥中美经贸关系的内在潜力。并指出:中国经济持续、快速和健康发展以及日益改善的保护知识产权的良好环境必将给中美企业界带来更多更有利的贸易与投资机会。巴尔舍夫斯基在草签仪式后发表谈话时说,双方通过谈判达成这一历史性协议的过程证明,只要双方不断地努力,了解彼此的立场,就能取得巨大成功。

3月1日,中国对外贸易经济合作部长吴仪和来访的美国贸易代表坎特大使在北京分别代表本国政府正式签署了双方关于知识产权的协议。在签字仪式后,吴仪对记者说,中美知识产权协议的签署说明只要双方本着相互尊重和平等磋商的精神,两国经贸领域存在的任何矛盾都是可以得到解决的。坎特大使在讲话中赞扬了中方代表在谈判中的努力和创造性。认为,协议的签署展示了一种充满希望的迹象:只要美中双方共同努力就能克服分歧。

材料一　中国政府与美国政府关于保护知识产权的谅解备忘录

新华社10月25日讯,中国政府与美国政府1992年1月17日签订的《关于保护知识产权的谅解备忘录》,全文如下:

本着双边贸易关系协定的合作精神,并根据有关国际协定的原则,中华人民共和国政府(中国政府)和美利坚合众国政府(美国政府)就以下条款达成相互谅解。

第一条

一、中国政府将按照中华人民共和国专利法提供下述水平的保护:

(一)专利的客体。专利应授予所有化学发明,包括药品和农业化学物质,而不论其是产品还是方法。

(二)授予的权利。专利授权阻止他人未经专利权人同意,制造、使用或销售专利的客体。方法专利授权阻止他人未经专利权人同意,使用该方法以及使用、销售或进口由该方法直接生产的产品。

(三)保护的期限。发明专利的保护期限为自专利申请提出之日起二十年。

(四)强制许可。1. 专利权的享有不因发明的地点、技术领域以及产品为进口或当地生产而受歧视。2. 在中国法律允许未经权利人的许可而使用专利客体的情况下,包括政府使用或经政府批准的第三方的使用,下列各项规定应予尊重:批准这种使用应一事一议;只有当申请使用者在使用前曾按合理的商业条款和条件请求权利人允许其使用,并在合理长的时间内未得到这种允许时,才可允许这种使用。在全国紧急状态或其他非常紧急的情况下,或在为公共目的的非商业性使用的情况下,政府可以放弃

这种要求。但是，在处于全国紧急状态或在其他非常紧急的情况下，应在合理时间内尽快通知权利人；对于为公共目的的非商业性使用，如果在未进行专利检索的情况下，政府或订约人知道，或有明显的理由知道一个有效的专利会被政府或为政府所用，则应立即通知权利人；此种使用的范围和时间应受允许此种使用的目的的约束；此种使用应是非独占的；除与有权享受此种使用的该部分企业或信誉一起，此种使用不可转让；允许任何此种使用应主要为供应中国国内市场；当导致授权这种使用的情况停止存在或可能不再发生时，在考虑对被授权使用人合法利益提供充分保护的前提下，这种使用的授权可被终止。接到提出的请求后，主管机关应有权对这种情况是否继续存在进行审查；在每一种情况中，应根据此种许可的经济价值，向权利人支付充分的报酬；任何有关授权此种使用决定的合法性应受司法审查或其他较高当局的独立审查；任何有关这种使用的报酬的决定应受司法审查或其他较高当局的独立审查；当允许此种使用是为补救经司法或行政程序认定的反竞争行为时，前述第2项和第6项规定的条件可不适用。在此情况下，在确定报酬的数额时，可以考虑对反竞争行为进行纠正的需要。当导致这种许可的条件有可能发生时，主管机关有权拒绝终止此种授权使用；当此种使用是由于某一专利（"第二专利"）在不侵犯另一专利（"第一专利"）的情况下不能被实施而授权时，还应符合下列各项条件：与第一专利中的发明相比，第二专利中的发明具有重大经济意义的重要技术进步；第一专利权人有权在合理的条件下取得使用第二专利中的发明的交叉许可证；除非与第二专利一起转让，对第一专利的此种经许可的使用不能转让。

二、中国政府应向其立法机关提交提供本条第一款规定保护水平的议案，并尽最大努力使修改后的专利法于1993年1月1日前通过并实施。

三、两国政府重申根据保护工业产权巴黎公约（斯德哥尔摩文本1967年）对对方的承诺，并继续承诺按照国民待遇原则为对方的自然人和法人提供专利保护。

四、如果美国政府成为某国际公约成员国，该公约要求美国提供自申请日起至少二十年的专利期限，美国将修改其法律履行该义务。

第二条

两国政府确认，保护工业产权巴黎公约所确立的专利保护的地域原则和专利独立原则应当得到尊重。

中国政府同意采取行政措施保护具备下列条件的美国药品、农业化学物质产品的发明：

（一）在中国现行法律修改之前不给予独占权保护；

（二）自1986年1月1日至1993年1月1日之间获得禁止他人在美国制造、使用或者销售的独占权；

（三）尚未在中国销售。

对满足上述条件的产品发明享有美国独占权的权利人，应当向中国主管部门提出要求行政保护的申请，包括提供下述文件：

1. 美国主管部门颁发的证明该权利人享有该独占权的文件副本；

2. 美国有关主管部门颁布的准许制造或销售该产品的文本副本；

3. 该独占权所有人与中国法人（包括外资企业、中外合资或者合作经营企业）签订的在中国制造和/或销售该产品的合同副本。

中国有关主管部门将按照公布的有关获得制造、销售许可的中国法律、法规，审查该申请。对这种许可不得附加特殊规定或要求，应及时审查批准。在此之后，中国有关主管部门将向行政保护申请人发给授权制造、销售该产品的行政保护证书。中国有关主管部门将在行政保护期内禁止未获得行政保护证书的人制造或销售该产品。行政保护期为自获得该产品的行政保护证书之日起七年零六个月。上述行政保护自1993年1月1日起施行。

第三条

一、中国政府将加入保护文学、艺术作品的伯尔尼公约（伯尔尼公约）（1971年巴黎文本）。中国政府将于1992年4月1日前向立法机关提交加入该公约的议案和尽最大努力使该议案于1992年6月30日前获得通过。该议案通过后，中国政府将向世界知识产权组织提交加入书，于1992年10月15日前生效。

二、中国政府将加入保护唱片制作者防止其唱

片被擅自复制的公约(日内瓦公约),并于1992年6月30日前向立法机关提交加入该公约的议案。中国政府将尽最大努力使该议案于1993年2月1日前通过。中国政府将提交批准书,该公约将于1993年6月1日前生效。

三、中国加入伯尔尼公约和日内瓦公约后,上述公约将是中华人民共和国民法通则第一百四十二条所指的国际条约。根据该条规定,如果伯尔尼公约和日内瓦公约与中国国内法律、法规有不同之处,将适用国际公约,但中国在公约允许的情况下声明保留的条款除外。

四、就中国著作权法及其实施条例与伯尔尼公约、日内瓦公约和本备忘录的不同之处,中国政府将于1992年10月1日前颁布新条例使之与公约和备忘录一致。这些新条例还将澄清现行条例,特别将解释:适用于所有作品和录音制品的独占性发行权包括通过出租提供复制品以及这一专有权利在复制品首次销售后仍然存在。如果两者之间有不同之处,执行公约和本备忘录的条例优先于适用本国作品的条例。

这些新条例除适用于伯尼尔联盟成员国国民创作的作品外,还适用于合同关系、合资企业或外资企业、外国合资企业或合作企业委托情况下创作的作品,在这些情况中伯尔尼联盟成员国国民将是版权所有者或版权所有者之一。

中国政府将向立法机关提交修订其著作权法的议案,并在合理的时间内尽最大努力使这一议案通过和实施。

五、两国政府将表明伯尔尼公约和日内瓦公约在各自法律中的地位,并在本备忘录签字后三十天内或在加入每个公约后三十天内(以较晚时间为准)将公约的规定通知主管实施著作权法和条例的司法及行政机关。两国政府将颁布和相互提供就与执行公约或本备忘录有关任何法律、法规的管理和解释向行政或司法机关发出的指示的文本,时间不迟于该指示发出后三十天。

六、中国政府同意,不迟于伯尔尼公约在中国生效之日,承认并将计算机程序按照伯尔尼公约的文学作品保护,按照公约规定的保护对计算机程序的保护不要求履行手续,并提供五十年的保护期。

七、中国加入伯尔尼公约后,所有在伯尔尼联盟成员国起源并未在起源国进入公有领域的作品,将在中国受到保护。对在中国和美国建立双边版权关系之前发生的对美国的原始作品或作品复制本的商业规模的使用,将不追究责任。对在建立双边版权关系之后发生的这种使用,法律和条例的条款将充分适用。法人或自然人在中国和美国建立双方版权关系之前为特定目的而拥有和使用一作品的特定复制本,该法人或自然人可以继续使用该作品的复制本而不承担责任,条件是该复制本不以任何不合理的损害该作品版权所有者合法利益的方式复制和使用。

八、上述第七款的原则,包括对责任的限制,应适用于录音制品。

九、中国政府将承认本谅解备忘录为中华人民共和国著作权法第二条所指的协议,在此基础上对美国国民在中国加入伯尔尼公约和日内瓦公约前在中国境外发表的作品,包括计算机程序和录音制品,给予保护。此种保护将于本谅解备忘录签字之后六十天开始生效。

在本谅解备忘录规定承诺的基础上,美国政府将采取必要措施使中国国民及其作品依据美国著作权法获得受保护的资格,此种受保护的资格将于本谅解备忘录签字之后六十天开始生效。

第四条

一、为确保根据保护工业产权巴黎公约第十条之二的规定有效地防止不正当竞争,中国政府将制止他人未经商业秘密所有人同意以违反诚实商业惯例的方式披露、获取或使用其商业秘密,包括第三方在知道或理应知道其获得这种信息的过程中有此种行为的情况下获得、使用或披露商业秘密。

二、只要符合保护条件,商业秘密的保护应持续下去。

三、中国政府的主管部门将于1993年7月1日前向立法机关提交提供本条规定保护水平的议案,并将尽最大努力于1994年1月1日前使该议案通过并实施。

第五条

两国政府将在各自境内及边境采取有效的办法和救济,以避免或制止对知识产权的侵犯,并遏制进一步的侵犯。在采取这些办法和救济时,两国政府应提供禁止滥用的保障。并应避免为合法贸易制造障碍。

第六条

两国政府同意，应一方要求，可就知识产权的保护和实施问题，尤其就本谅解备忘录的义务问题及时磋商。两国政府同意，根据本备忘录进行的首次磋商将包括讨论执行伯尔尼公约和本备忘录的新条例。这些讨论将在起草条例时予以考虑。

第七条

美国政府承认中国政府在改进知识产权保护方面取得的进展和中国政府已同意采取的步骤将会进一步改善对知识产权的保护，预期这些承诺将得到充分履行，因此将于本谅解备忘录签字之日终止根据美国贸易法特殊301条款发起的调查并取消把中国指定为重点国家。

（选自《人民日报》，1994年10月26日）

材料二　你我都是赢家

——中美知识产权谈判备忘录

方　进　玉

1995年2月26日，中美关系史上难忘的一天。

这一天，历经20个月九轮艰难磋商的中美知识产权谈判，终于从剑拔弩张走向了日夜磋商；又从紧急磋商、争论不休，走向了高举酒杯的庆祝会。

中美知识产权谈判如此艰难，美国几度扬言制裁，到底中美分歧在哪里？美国的"要价"是什么？最终为何"化干戈为玉帛"？中美两国究竟谁作了让步？

这一切，中国的普通老百姓并不知道。

美国人缘何怒气冲冲，宣布制裁

美国人恼火，也有他自己的道理。

京、津、沪、穗等中国大城市的街头，常见不少地摊向过往行人兜售激光唱（视）盘，这种街头"CD"是假冒伪劣产品，但因其价格确实"诱人"，销路颇好。

1994年春，记者曾目睹一位南方来客在北京新街口大街的小音像门市部里"批发"这种假货；销售者说：很便宜啦，你多要，9块钱一盘。"店家说："9块？不要！我这儿最便宜进过6块的！"

这只是被美国认为侵犯了它的知识产权的一个小例子。

让美国人感到恼火的还有：城镇录像厅内放映着非法进口的美国好莱坞电影和其它厂家的录像；有些计算机软件被个人复制；还有美国企业的商标、美国人发明的工业产品设计……

美国人不止一次大声吼叫：要对中国实施制裁！

中国唱片公司负责人对记者说，被侵权的，不止是美国有关厂家，中国唱片公司每年也有许多节目被盗版、翻版，许多大投资制作的好节目，刚一上市就被盗版，正版却反而销不出去，给公司和国家税收都造成了很大损失。但打击之后，这种情况就有了改善。

让中国人懂得知识也是"财产"并在各级政府、法院中设立"快速打击"力量，一是需要资金，二是需要人力，三是需要时间！

中国"坚决反对制裁"，并非我们不敢面对事实、否认有侵权行为；关键是美国认为中国政府有"纵容、包庇"之嫌，并一口咬定中国保护知识产权的状况"毫无改善"。这是中国不能接受的。相反，中国政府多次郑重声明：对中外知识产权，一视同仁，均坚持予以保护；并不断采取措施，打击违法活动。

因此，自1993年8月以来，中国的许多省市的高、中级法院，先后成立了知识产权审判庭；同年8月，中国开始实行统一代码识别标志，9月，世界保护知识产权组织总干事鲍格胥，赞扬中国保护知识产权大有进步。据悉，根据《马德里协议》，中国已有200多商标在国外注册，而外国公司则有8000多商标在中国注册并受到保护。

正因为中国在保护知识产权方面作出了不少努力，1994年11月，中国最高人民法院院长任建新，亲赴日内瓦，从世界知识产权组织总干事鲍格胥手中，接过了一枚金质奖章。这枚奖章，证明世界知识产权组织认为，任建新和全体中国法官，在中国保护知识产权领域中作出了突出的贡献。任院长回国之后，中国继续加大了打击侵犯知识产权种种违反活动的力度。

1994年11月，国务院办公厅下发了《关于加强保护知识产权、查处侵权盗版活动的紧急通知》，要求各地抓紧检查侵权违法活动；要求全国激光盘生产厂家在模具上蚀刻光盘来源识别码；逐步建立涉外音像制品合同登记制度、版权许可认证制度、营业执照的年度核检制度，等等。

另据28个省市的不完全统计，仅1994年，全国各地即收缴非法侵权盗版音像制品467.3万盒

(张)。其中激光唱盘181万张,激光视盘3.5万张。

事实证明,中国在保护中外"权利人"的知识产权问题上,态度一向坚决。

美国咄咄逼人,莫非真的不怕中国

表面上,美国咄咄逼人,但美国人其实也害怕中国。

头一条,美国知道自己也有理亏之处。北京有专家称,美国专利保护制度就有双重标准:美国的专利申请,对美国人实行的是发明在先原则;对外国人在美国申请专利,则实施申请在先原则(外国人去申请,他来个不批准;等到美国人申请之后再讨论你的申请,自然可以合理拒绝)。

然而,美国却要求中国修改民事诉讼法第250条中的有关规定,要求当知识产权案件的权利要求人是外国人时,其提出的诉讼申请必须在6个月内审结。但美国在对同类案件的审理时,并没有规定审结的时间限制;美国不少知识产权的案件也是3年、5年,甚至耗时10年才解决。美方要求中国在6个月内审结,这在国际上是没有先例的。己之不"正",何以"正"人?

其次,中国这个大市场,实在太诱人,美国害怕丢失。

据中国统计,1994年中美双边贸易总额达354亿美元,比上年增长28%。其中,进口增长了30.7%,出口只增加了26.5%。此外,截止到1994年底,美商在华投资项目已达1.6万个,资金实际投入累计为70亿美元。

今年1月26日,中美知识产权第八轮谈判破裂前夕,美国总统的经济顾问委员会主席劳拉·泰森,对中国的经济发展作了高度评价。她说:"我们希望避免实行贸易报复。"

显然,美国人并不愿意丢弃中国这个大市场。

美国的"要价"究竟是什么

1994年12月,中美知识产权谈判又在北京举行,美方代表以两点相威胁:其一,将对中国实行贸易制裁;其二,将不支持中国复关。谈判进行到关键时刻(也是中国复关谈判的关键时刻),美国谈判代表巴尔舍夫斯基拂袖而去,不辞而别。

中美知识产权谈判第七轮磋商,因此破裂。

1994年的最后一天,美国政府以所谓中国侵犯其知识产权为由,单方面宣布,中方若不能在1995年2月5日前满足美方提出的要求,则美方将对中国实施贸易报复。美国贸易代表坎特公布的这份报复清单中,开列了中国出口美国的电子、鞋、玩具、箱包等产品,总价值约合28亿美元。其报复方式,主要是向上述中国商品征收100%的高额惩罚性关税。

报复如果实施,受害者将是:在美经销上述中国货的美国商人;香港或其它地区的中间商;中国生产上述产品的厂家及其工人;希望在美国购买中国货的美国消费者。

1月18日,中断的知识产权谈判,再度在北京恢复。这是第八轮会谈。1月21日,一中方谈判官员向新华社记者披露说,"谈判是建设性的","取得了一定进展"。

可惜,到1月28日,谈判忽然宣告破裂。

中美双方当然都是指责对方。据悉,中方不能接受的美方主要要价是:中国应限期修改、制定有关法律,应关闭中国南方所有29家CD工厂,应按照美国的要求组织执法检查,按季度向美国政府报告中方搜查次数、被查机构、查获商品和材料等。这些要价,有些是对中国主权的无理干涉,有些则超出了知识产权范畴。

中方当然坚持立场,顽强抗争。

请看,发达国家例如法国,就坚决抵制美国音像制品无限制地进入法国,至于在海关边境措施、保护计算机软件的知识产权、版权认证制度以及行政部门的权限等方面,美方向中国提出的无理要求,连美国自己也没能做到。

现在,世界最大的发达国家,要制裁最大的发展中国家,全球为之震惊。坎特的话音刚落,香港股市狂泄。

但是,制裁消息所引发的"地震"并不仅仅表现在东方;对此,美国报纸上的争论日趋激烈。其中最激烈的意见称:美国没有必要为了保护好莱坞电影厂商利益而与世界上最具有潜在购买力的中国大动干戈;贸易战的结果将使美国的福特、克莱斯勒(汽车),波音、麦道(飞机)等生产企业,受到丧失订单和市场的巨大打击。

1月30日,中美谈判破裂的第三天,美国政府特意为要不要实施制裁,在华盛顿举行了一次有30多个行业协会和大公司代表出席的听证会。结果,除了2家公司表示支持制裁外,其余均表示强烈反对或不满。

反对者的意见一言以蔽之:制裁,只会两败俱

伤。

总统发布制裁令，美国敢制裁吗

1995年2月4日上午，美国白宫记者招待会上，坎特宣布：由于中美间未能达成协议，美国决定对中国实施贸易制裁。制裁措施将于2月26日开始生效。消息迅速传向全世界。

北京，外经贸部发言人几乎同时宣布：中国将实施反报复！

中方宣布了反报复清单：1、对原产于美国的烟、酒、化妆品、CD盘、照相胶卷、程控电话等征收特别关税（税率100%）；2、暂停进口产于美国的电影片、电视片、录像、激光视盘；3、暂停与美国音像制品、商业软件联盟等的合作关系；4、暂停受理美国音像制品制造公司在华设立分支机构；5、暂停受理美国化学、药品制造商在华提出的申请；6、暂停与美国大公司正在进行的大型汽车合作项目；7、暂停批准美国公司在华设立投资公司。中国这份反报复清单将于美国制裁之日起自动生效。

这些报复后来没有生效，一旦生效，原产美国的万宝路烟、柯达胶卷、好莱坞电影等，都很难进入中国市场了。

有一派经济学家认为，谁拥有最大的市场，谁就拥有未来的世界。此说虽有偏颇之嫌，但也未必没有一点道理。

第九轮谈判，化干戈为玉帛

2月4日，中国的猪年初五。坎特致函吴仪，建议2月13日再次恢复磋商，吴仪则于第二天复函同意。

第九轮磋商是2月15日在北京开始的，中美谈判代表回避了所有记者，新华社和美联社透露的简短消息只是说，“双方都表示，愿以积极态度进行谈判，努力消除分歧，尽早达成双方都能接受的协议。”此后，谈判便进入秘密状态，音讯全无。

2月19日，“阴云密布”的谈判会场终于传出“转晴”消息，中美双方宣布，“磋商已取得进展”。

就在中美谈判进入最后关头时，美国能源部部长奥利里（女）率领一个由85人组成的总统使命代表团，抵达北京。随行者中包括美国进出口银行、摩根财团、花旗银行、通用电器公司、阿莫科石油公司等数十家真正大老板。

23日，即美国实施制裁和中方实施反报复的前三天，吴仪在北京会见奥利里。吴仪坦率说：“中美贸易关系出现分歧，不足为怪，但重要的是要通过平等协商来解决分歧。”她说，奥利里部长在此微妙时刻率总统使命代表团访华，意味深长，特别随行的有大批美国企业家，这无疑会给中美经贸关系注入新的活力。奥利里对此说表示赞同。

有外电评论说：在美国即将对中国实施贸易制裁的最后关头，同时有两位美国总统的特使在北京紧张会谈，一位是总统贸易代表，一位是内阁部长。明眼人一看就明白，美国人用的是最古老的办法：胡罗卜加大棒。

2月25日，新华社消息：国务委员宋健在北京会见了美国谈判代表巴尔舍夫斯基。会见升格，明确传递了谈判有进展的可靠“信息”。

谈判进入最后阶段，中方也采取了更严厉、更果断的措施：2月25日，中国宣布，因深圳深飞激光光学系统有限公司近一时期为外商非法复制加工了《侏罗纪公园》等激光唱盘、视盘，在国内外销售，影响极坏，因此决定予以停业整顿处罚。与深圳“深飞”同时或更早被停业的还有珠海音像出版社等几家公司。

2月26日午夜时分的“23：57”，新华社电讯称：中美知识产权谈判成功。中国人松了一口气，美国人松了一口气，全世界松了一口气。

2月27日，中国国家主席江泽民在中南海会见世界著名电子大公司——美国摩托罗拉公司的首席执行总裁加利·吐克。江主席说，对中美知识产权谈判达成协议“表示欢迎”。同一天，美国总统克林顿发表声明，对中美达成协议“表示高兴”。

究竟谁作出了让步

人们最关心的是，在最后达成的协议中，中美之间究竟谁作出了让步？有香港报纸称，中方在美国压力之下，签订的是“城下之盟”。记者为此独家采访了一位中方主要谈判代表，据这位权威人士称：此说纯属无稽之谈！

据这位参加了全部9轮会谈的权威人士说：就在谈判即将结束之际，一位美方谈判人员向他透露说：“坎特特使准备使用‘双赢’这个词，因为这确实是一次双方都满意的谈判。”

据这位权威人士称，中国在协议中当然有所允诺。这些允诺，有些是我们早就做着的事，在协议中

再次重申而已；有些是我们计划中已打算做的，美方也有这样的意见，那我们就明确作出承诺；还有个别问题，是中国加入国际大家庭里应该做的，当然应该承诺。至于中国的主权以及美方提出的无理要求，中方不会放弃原则去允诺。

如果说让步，从来都是双方的。中方当然也作了让步。例如：在谈判最后一刻，查出深飞等三家CD厂有违法行为，中方立即宣布停业整顿。但统计显示，美方谈判开始时提出要求共22点，后经中方说明及反驳，收缩为8点，最后美方坚持的，只有4点。

据悉，新协议中，中方允诺的主要事项有：重申中方对知识产权的立场和中国的对外开放政策；1995年和1996年，中美之间每半年交换一次知识产权执法活动的情况；允许外国企业在中国合资建立音像制品的生产和复录企业（已有，包括美国要求中国全部关闭的29家生产CD的企业，有28家为合资企业）；允许外国企业在中国合资建立计算机软件企业，生产和销售其产品（已有，如中国希望公司就是与美国的微软公司合资的）；允许外国音像制品进入中国，但事先必须经由中方审查。

中方据理反驳的有：不能全部关闭29家CD生产厂（查出有严重违法行为的一家关闭，有违法行为的6家停业整顿，未查出有违法行为的不关闭）；修改民事诉讼法、修改诉讼费收取办法不能照办（因为是中国主权的事）；取消涉外商标代理，全面市场准入等，不能按照美方意见办；美国在华设立独资的音像、计算机软件、建立侦探所等要求，予以驳回。

双方的让步，才使中美谈判"化干戈为玉帛"。中美双方都认为，此次谈判是"双赢"。

中美知识产权谈判成功，美国总统特使、贸易代表坎特应邀来北京签署正式协议。3月12日，吴仪和坎特在北京长谈了4个小时。

吴仪称，会谈是"艰难"、"友好"和"富有成果的"。

坎特则表示，美国政府支持中国成为世界贸易组织的创始成员，并表示他本人愿意亲自参与中国的复关谈判。

3月13日，江泽民会见了坎特，高度赞扬了两国就知识产权谈判达成的协议；算是把中美知识产权谈判推向高潮，划上句号。

（选自《新华文摘》1995年第5期）

六、李登辉在分裂祖国的道路上越走越远

背景介绍

海峡两岸的关系为什么会出现今天这样的紧张局面？这是海内外所有中国人存在关注和深思的问题。

95年春节前夕，江泽民总书记就台湾问题发表了重要讲话，提出了八项发展两岸关系，推动和平统一进程的建议和主张。国内外中华民族子孙对这些合情合理的主张无不感到欢欣鼓舞，期盼着海峡两岸关系迈入一个新阶段。

但是，事与愿违，海峡两岸今天出现了海内外中国人不愿意见到的局面。这个局面的出现，完全是李登辉一手造成的。俗话说，冰冻三尺，非一日之寒，李登辉破坏两岸关系、分裂祖国的行径由来已久。事实表明，他在分裂祖国的道路上越走越远。

虚化"一个中国"原则，使"台独"活动合法化

1988年1月13日，蒋经国去世，李登辉继任。在李登辉举行的首次记者会上，他信誓旦旦地表示执行"只有一个中国而没有两个中国的政策"。此后，李登辉也曾多次标榜："一个中国是最高原则，和平统一是目标。"

可是李登辉却食言自肥，南辕北辙。在背离"一个中国"原则的路上越走越远。

李登辉在任期的前三年中，以"宪政改革"为其施政目标。1991年和1992年分别全面改选了"国民大会代表"和"立法委员会"；1993年2月，又进行了"内阁"全面改组，产生了第一任台籍"行政院长"。从而实现了国民党台湾化。台湾政权本土化。在这一时期，由于台湾当局修订了"刑法一百条和"国安法"，使岛内外的"台独"活动合法化、公开化，一批长期流亡海外的"台独"分子麇集台湾。各种"台独"势力迅速纠合，在岛内迅速膨胀。1992年8月，民进党"国人"党团发表《确立一中一台、反对国共和谈》的声明；9月，又公布了《现阶段两岸关系与中国大陆政策》，公然宣示"台湾主权独立"，岛内的"台独"组织甚至明目张胆地走上街头，发动数千人游行示威，要求国民党放弃"一个中国"的政策。当国民党的"非主流派"与民进党就此展开激烈论辨时，李登辉却站出来说："本人曾很认真地查阅过去的资料，先总统蒋公有没有讲过'一个中国'的字眼？从来没有。"他甚

至说："简单地讲'一个中国'，就是中了中共的圈套。"他要求台湾当局"不要再用不合时代的口号"。1993年2月初，李登辉在会见民进党"立委"时。竟说他主张的是"中华民国在台湾，始终没讲过一个中国。"

由于李登辉的纵容和庇护，岛内的"台独"活动更加猖狂，岛内舆论指出，台湾当局所谓的"一个中国"，"说明白点就是'两个中国'"，其奥妙之处在于，标榜"追求中国统一"而又不承认"一个中国"，搞"两个中国"而又避开使用"两个中国"的概念。但是，李登辉对于"宪政改革"产生的这种恶果却另有一番用心，他称赞这是"国民党推动民主宪政的一大成就"，"将开创民主政治的新纪元"。

大搞"务实外交"，使台湾问题国际化

"宪政改革"的完成，台湾政权实现了本土化，国民党内坚持"一个中国"，反对"台独"的大陆籍传统势力被排挤出权力核心，李登辉为实现下一个三年的施政目标拼凑了班底，创造了合适的气候和条件，确立了他主控大陆政策和台湾"外交"的地位。

他的下一个三年的施政目标就是："提升台湾的国际地位"和"开展两岸关系"，他在就职三周年的记者会上明确地表示："在目前的情况下，必须把务实外交和大陆政策两项同时来考虑，找出恰当的策略"，"务实外交以及大陆政策事实上是相互制约的，就是相互牵连的一个非常复杂的情况。在这种情况下，政府应该不断地找出自己本身的筹码在哪里，我们的策略在哪里，找出恰当的方法来。"他甚至还说："我们会找出对我们国际关系最有利的策略"。

李登辉反复强调的策略是什么？那就是"明修栈道，暗渡陈仓"。

李登辉要不断寻找的"筹码"，简而言之，就是"重返联合国"。

所谓"重返联合国"问题，首先是由少数"台独"分子提出的，早在1989年，李登辉上台伊始，就将其确定为"台湾重返国际社会"的"务实外交"政策之目标。但基于李登辉当时在政坛上立足未稳，岛内政局复杂，又有坚决反对"台独"的"非主流派"的强烈反对，"重返联合国"难以作为施政目标。同时，台湾当局深谙祖国大陆方面对此问题的强硬态度，不得不有所顾忌。时下的岛内舆论曾指出，"无论在主观上想要以何种名称'重返'、'加入'或'参与'联合国，客观存在的最大变数，仍是大陆的态度"，因此"在落实参与联合国的过程中，不能予人反对'一个中国'原则或分裂主权国家的印象，无论其为形式的或实质印象，均可能导致两岸的直接冲突"。

但是，三年后的李登辉在完成"宪政改革"，站稳脚跟之时，又迫不及待地赤膊上阵。1993年6月9日，李登辉召集党政高层决策会议，讨论"参与联合国"的方案，并下达了全面推动"参与联合国"的"动员令"。此后，台湾当局制造"两个中国"、"一中一台"的"务实外交"活动日见猖獗。

李登辉为拓展台湾的"国际生存空间"，不遗余力地在美国的讲坛上叫嚷，"向不可能的事物"展开"挑战"。他"不在乎头衔"，不计较有没有礼炮、地毯，不惜巨资买到了"务实外交"的门票。在近几年中，李登辉打着各种旗号频频出动：

1992年2月，李登辉以"度假外交"之名访问了菲律宾、印尼和泰国，"做了很多不能说的事"，实现了其所谓"破冰之旅"。

1994年5月，李登辉扯起"典礼外交"的幌子，赴尼加拉瓜、哥斯达黎加、南非和斯威士兰四国访问。他利用各种场合"增加了台湾在国际间的出现率"，进行了一次颇费心机的"跨洲之旅"。

1995年4月，李登辉以"私人度假"的名义，访问了约旦等。遭遇"冷落"的中东之行，被报界戏称为"沙漠之旗"。

今年6月7日，李登辉又以"校友叙旧"为名，踏上了梦寐以求的美国。此次，他洋洋自得自诩为"世纪之旅"。

但是，李登辉未免高兴得早了点，还在他返台之前海内外就一片谴责声，李登辉狡辩说："这次的访问可以说是私人的访问，也可以说是非正式的访问，各方面的活动限于康乃尔大学校园为中心"，他强调，"访美之行绝非制造两个中国"，"希望中共不要作政治化处理。"

明明是政治活动，李登辉偏要蒙上一层"私人"的面纱。分明是政治事件，却不要人家作政治化处理，这种自欺欺人的拙劣表演实在是卑劣之极。

李登辉明白，造成海峡两岸关系紧张的大祸是他惹起来的，为了平息众怒，他近日把自己打扮成正人君子的样子，呼吁起"台湾海峡一定要安定、和平"来了。李登辉还表示，要为自己寻找"务实外交"与"两岸关系"的"平衡点"。

必须指出，李氏的"务实外交"必然是以破坏两岸关系为代价的，两者不可能有什么"平衡点"。李登辉寻找"平衡点"的说法，不过是他破坏两岸关系的一块遮羞布，是他和平地分裂中国的一颗烟幕弹。可惜的是，这颗烟幕弹已经无法遮住世人的眼睛。李登

辉破坏两岸关系分裂祖国的丑恶面目已经暴露在光天化日之下，他的种种掩耳盗铃式的拙劣表演只能是欲盖弥彰，肯定是徒劳的。

摘自《人民日报》

材料

·李登辉——分裂祖国的罪人

材料　李登辉——分裂祖国的罪人

台湾最高当权者李登辉以返母校参加毕业典礼为名，6月7日至12日到美国进行了所谓的"私人访问"，其间还在康奈尔大学作了长篇演讲。李登辉自以为似乎可以在国际上显示"中华民国在台湾的存在"了。

事实果真如此吗？从李登辉访美前后的海内外反应和李登辉访美后对中美关系及两岸关系产生的影响来看，事实却是：挟洋自重的李登辉，冒天下之大不韪，是分裂祖国的历史罪人，其真面目空前大暴露。

美国方面一再辩解说，李登辉访问仅仅是"私人访问"，美台仅仅是维持"非官方关系"，美国仍信守中美三个联合公报等。这显然是掩耳盗铃。李登辉的美国之行，并不像他所说的是一次"私人访问"，而是有着深远的政治图谋。

李登辉自1988年上台之后，便处心积虑地拓展"国际生存空间"千方百计地为台湾"重返联合国"、在国际上制造"两个中国"和"一中一台"费尽心机。特别是近两年，台湾当局不惜血本地展开以"度假"、"过境"、"金钱"、"元首"、"学术"等各种名义的"外交活动"，有计划、有步骤地推行其"两岸分裂分治"的主张，竭力争取所谓与中华人民共和国同等的"国际代表权"。这里必须一提的是，从去年起，李登辉亲自出马，不惜自我矮化，四度到东南亚、南非和中东一些国家活动，以经济援助和投资为诱饵开展游说，低声下气地乞求一些国家支持台湾"重返联合国"，谩骂中国共产党，在国际上制造"两个中国"和"一中一台"。

为了促成李登辉访美，台湾用金钱铺路，出高价请美国公关公司进行游说，用各种名目的助选费收买美国官员。据透露，为了让李登辉踏入美国，由李登辉的亲信专门成立了一个叫做"台湾综合研究院"的机构，在美国高价聘请卡西迪公司在美游说，3年的合约共付卡西迪公司570万美元。另据报道，台湾时常捐款给康奈尔大学，至少有450万美元之多。康奈尔大学为此感激涕零，为李登辉访美积极奔走。美国参众两院不少议员在"银弹"进攻之下也纷纷为李登辉访美"举手投足"。

由此可见，访美是李登辉蓄谋已久的计划，是台湾"务实外交"整体部署中的一个重大步骤。李登辉企图利用返回母亲的机会敲开美国的大门，把康奈尔大学作为对华盛顿发动"外交攻势"的跳板，将台湾问题一步一步地"国际化"，从而促使目前两岸分离状态走向"固定化"和"永久化"。而美国政府允许李登辉访美，公开制造"两个中国"和"一中一台"，与台湾当局背离一个中国、分裂祖国的图谋一拍即合，助长了李登辉搞台独的气焰。

李登辉访美前后，海内外对美国政府和李登辉的谴责之声不绝。人们谴责美国政府干涉中国内政，破坏中国的和平统一大业，抨击李登辉挟洋自重，在国际上搞"两个中国"，甘当历史的罪人。

港台报纸也指出，李登辉一直都是以"统一"作为手段，走向"台独"的终极目标。古往今来，中国人都以维护国家统一为荣，以分裂国土为耻。李登辉在台湾历史转折关头，想的干的却是企图把台湾从中国版图上分裂出去。他明知美国对台湾怀有野心，却甘心梳妆打扮送上门去，一旦结交了洋人，便狐假虎威。又是演习，又是操炮，恶化两岸关系。

这是对和平统一祖国的倒行逆施，违背了两岸人民的根本愿望。

更为严重的是，李登辉利用美国康奈尔大学的演讲舞台，肆无忌惮地散布分裂祖国的言论，将"台独"思想付诸于行动。他在这个讲话中，17次谈到"中华民国在台湾"，16次强调"两岸分裂分治"，为其搞"两个中国"或"一中一台"制造舆论。他大谈拓展台湾的"国际生存空间"，气势汹汹地表示要打破"传统国际法和国际社会的正式运作"，"尽全力向不可能的事物挑战"，这是他在向遏止其搞"两个中国"的国际法挑战，向国家的主权和领土完整挑战。他打着"主权在民"的幌子，企图把其搞"台独"的愿望推给台湾民意，推到2100万民众的头上。舆论指出，李登辉美其名曰："民之所欲，长在我心"，实际上是"台独所欲，长在我心"。他的所作所为，是对民意的恶意歪曲和粗暴践踏，显然与一个中国的原则背道而驰，与海峡两岸走向和平统一的目标背道而驰，与人们维护亚洲与世界和平的愿望背道而驰，不仅中国人民不答应，世界上一切爱好和平的人民也不会允许的。

李登辉访美已经带来了明显的严重后果，一是使中美关系蒙上了阴影，面临倒退危机；二是助长了海内外“台独”势力气焰嚣张，拖延了祖国和平统一的进程；三是干扰和破坏了两岸交流的良好气氛，给两岸关系发展增添了新的障碍。

众所周知，美国政府允许李登辉访美，从根本上违反了中美共同签署的三个联合公报所确定的两国关系的基本原则，改变了自1978年中美建交以来美国历届领导人禁止台湾官员访问美国的政策，也违背了克林顿政府一再向中国政府作出的承诺，把中美关系推向了危险的境地。美国政府的这一错误行径，损害了中国的尊严和和平统一大业，伤害了包括台湾同胞在内的12亿中国人民的感情。6月16日，中国正式通知美国务院代理国务卿戴维斯，召回中国驻美大使李道豫回北京述职，何时返回美国没有说明。同时，美国驻中国大使也因任期届满而离开北京。目前中美双方处在无大使的状况。正如李鹏总理7月4日会见基辛格所言：“中美关系出现的困难完全是美国政府一手造成的，是美国政府利用台湾问题干涉中国内政的结果。中方作出的反应是十分必要的，也是克制的，但不能把中方的克制看作是软弱可欺。”面对中美关系的现状，中方要求美国政府采取切实有效的行动，彻底消除李登辉访美产生的恶劣后果，真正回到中美三个联合公报的正确轨道上来，并以行动而非口头言辞，来证明其遵守中美三个联合公报的承诺。

鉴于台湾方面采取的一系列破坏两岸关系的行动，海峡两岸关系协会于6月16日致函台湾海基会，表示不得不推迟汪辜会谈及其预备性磋商。舆论指出：李登辉访美之后台“行政院长”连战紧步后尘，到捷克等国进行所谓的“私人访问”；台湾连续举行四次针对大陆的大规模军事演习；李登辉甚至忘乎所以地宣称要用10亿美元购买联合国会员资格。这一系列行动，其根本目的旨在蓄意制造两岸关系紧张，破坏祖国统一大业。

第二次汪辜会谈被迫推迟举行，使两岸同胞清楚地看到台湾当局挟外人以自重，破坏两岸关系发展造成的损害，也进一步看到了外国势力干涉中国内政，插手中国内部事务带来的恶果。目前海协与海基两会的协商与合作能否恢复第二次汪辜会谈能否顺利举行，关键取决于台湾方面是否真正有诚意，能否真正停止在国际上搞“两个中国”的行径。海峡两岸同胞以及海内外所有中国人正式拭目以待。

（摘自《半月谈》杂志，作者：端木来娣）

七、第43届世乒赛在天津胜利闭幕 我国乒乓健儿获得七项冠军

背景介绍

1995年5月，第43届世界乒乓球锦标赛在天津举行。中国乒乓健儿经过14天的激战获得了本届世乒赛全部七项冠军，再创世界乒乓历史的奇迹。

材料：

·第43届世乒赛我国选手获得七枚金牌

材料　第43届世乒赛我国选手获得七枚金牌

人民日报天津5月14日电　记者王学孝、陈杰报道，5月的海河吟唱着欢乐的歌，汇聚五大洲乒坛健儿的第43届世界乒乓球锦标赛激战14天，今晚在这里举行隆重的闭幕式，中国乒乓球队团结协作，奋勇拼搏，获得本届世乒赛全部七项冠军，再创世界乒坛历史的奇迹。

中共中央政治局常委，国务院总理李鹏，中共中央政治局常委、全国政协主席李瑞环、中共中央政治局委员，国务委员李铁映，国际奥委会主席萨马兰奇，国际乒联主席哈马隆德等出席了闭幕式。

李鹏在闭幕式上代表党中央，国务院和江泽民主席，对本届世界乒乓球锦标赛的圆满成功表示热烈祝贺，并祝贺中国运动员和教练员所取得的优异成绩。

闭幕式前，进行了女子双打、男子单打的决赛，中国运动员邓亚萍、乔红以3：1打败队友刘伟、乔云萍、孔令辉以3：2战胜刘国梁，中国队再捧波普杯和圣·勃莱德怀·萨马兰奇、哈马隆德、李铁映及国际乒联官员先后为中国获奖运动员颁发金杯和金牌，全场高奏雄壮的中华人民共和国国歌，爆发出热烈掌声。中国运动员面对冉冉升起的五星红旗，心潮澎湃，孔令辉等4名中国男队员高举国旗绕场一周，场内顿时沸腾起来。

这是自1981年第36届世乒赛之后，中国乒乓球运动员第二次夺得世乒赛的全部冠军。

第43届世乒赛组委会主任、天津市市长张立昌在致词中说，本届国际大赛为增进各国人民的合作与友谊，促进世界乒乓球运动做出了积极的贡献。他

代表世乒赛组委会与900万天津人民，向支持世乒赛的各界人士表示衷心的感谢，向获得优异成绩的各国运动员表示热烈祝贺。

哈马隆德致闭幕词。他代表国际乒联，向为第43届世乒赛付出辛勤劳动的中国乒协和世乒赛组委会表示衷心的感谢。他说，从本届世乒赛的比赛水平看，乒乓球项目正处于一个良好的状态。他与大家相约：在亚特兰大奥运会和下届世乒赛上再见。

国际乒联的会旗和本届世乒赛的会旗缓缓降下，天津市市长张立昌将国际乒联的会旗交与国际乒联主席哈马隆德，哈马隆德将会旗转交给英国乒协主席兰萨姆和下届世乒赛东道主曼彻斯特市政府代表里萨·菲兰女士。

闭幕式上举行了题为《地久天长》的祝贺演出，演出分“亲人的祝贺”、“孩子的心声”、“勇士的光荣”和尾声“一路平安”4个部分，主题是祝愿本届乒坛盛会的美好印象和中国人民的真诚友情永远留在五洲宾客额的心中。

出席闭幕式的还有王光英、罗干、万国权等，高德占、伍绍祖也出席了闭幕式。

八、纪念反法西斯战争胜利五十周年

背景介绍

50年前，纳粹德国向同盟国无条件投降，第二次世界大战欧洲战事结束。目前，各国都在纪念这个历史性日子。

第二次世界大战是人类历史上规模空前的战争。德日意法西斯各怀扩张野心而相互勾结。妄图称霸和奴役世界，进而发动侵略，把世界推入了战争火海。但是，历史不可逆转，人民不可战胜，中苏美英法等同盟国和世界人民同仇敌忾，浴血奋战，终于使侵略者的美梦化为泡影。不可一世的德日意法西斯最终没有逃脱灭亡的命运，正义战胜了邪恶，光明战胜了黑暗，进步战胜了反动。

在这场伟大的反法西斯战争中，各同盟国都做出了重要贡献。中国和苏联作为东方和西方的主战场，为赢得战争的胜利承受了最大的民族牺牲，做出了不可磨灭的伟大贡献。反法西斯战争的胜利极大地改变了世界面貌，在国际关系史上具有划时代意义，是本世纪最值得纪念的重大事件。

历史是部教科书。在纪念世界反法斯西战争胜利50周年之际，重温这段历史，可以进一步从中汲取教益。

法西斯主义用发动战争重新瓜分世界，是自由资本主义发展到帝国主义的极端表现，是对人类文明的玷污。血泪斑斑的奥斯威辛集中营和惨绝人寰的南京大屠杀昭示着一个真理：法西斯主义遇有适当的政治，经济及社会环境，一旦发展为实际的行动，就会造成巨大灾难。而今，一小撮人为法西斯掩饰罪责，扬幡招魂，这是十分危险的，是值得警惕的。

毋庸讳言，当年法西斯之所以能够滋生蔓延并最终酿成战祸，同几个大国对侵略者的姑息甚至纵容有很大关系。它们出于各自的私利，妄图用牺牲弱小国家的利益去满足侵略者的胃口。而它们之间又都竭力要把祸水引向对方，这给侵略者提供了可乘之机。还应当指出，几个大国在战争后期协调抗击法西斯的同时，已开始奉行牺牲弱国利益的强权政治，这为随后长达半个世纪的冷战和各种矛盾纷争埋下了祸根，历史一再证明，推行强权政治只会加剧世界紧张局势，损害国际和平与稳定，到头来难免自食其果，国家之间应平等相待，任何国家都无权凌驾于别国之上，大国应当为帮助弱小国家发展多尽力量，为维持和平与稳定多做贡献。

二战的历史表明，世界和平归根到底取决于世界经济的均衡发展。30年代世界的严重经济危机激化了资本主义国家之间的各种矛盾，为法西斯上台和发动战争提供了温床。战后50年来，国际局势已经发生了很大变化，但是，世界经济的发展很不平衡，南北差距拉大造成的问题日益增多。因此，尊重支持第三世界广大国家所珍视的发展权，是国际社会义不容辞的责任。

回顾二战历史，人们更感到和平的珍贵。本世纪上半叶，人类遭受了两次大战的浩劫，经历了近现代史上最动荡的年代；下半叶，随着众多国家相继赢得独立并走上国际政治舞台，和平力量大大增长，人类得以从事和平建设。可以这样说，在过去50年中，人类取得的进步超过以往几个世纪。

当前，冷战已结束，国际形势有所缓和，但是世界仍然充满各种矛盾，贫富差距扩大，生态环境恶化，经济矛盾尖锐，局部冲突频仍，强权政治依旧，种种问题困扰着人类社会，威胁着国际和平。人们希望，既然当年各同盟国能够超越意识形态和社会制度的界限，团结奋战，取得反法西斯战争的伟大胜利。今天，面对共同的历史使命，一切爱好和平的国家和人民也完全应当在和平共处的原则下，进行卓

有成效的合作，为维护世界和平和促进社会进步而共同努力。

材料：

·首都隆重举行纪念抗日战争暨世界反法西斯战争胜利五十周年

材料　首都隆重举行纪念抗日战争暨世界反法西斯战争胜利五十周年大会

首都各界9月3日下午在人民大会堂隆重举行纪念抗日战争暨世界反法西斯战争胜利五十周年大会。党和国家领导人江泽民、李鹏、乔石、李瑞环、朱镕基、刘华清、胡锦涛、荣毅仁出席了大会。

中共中央总书记、国家主席、中央军委主席江泽民发表长篇重要讲话。江泽民强调指出，中国共产党及其领导人的人民抗日力量，是中华民族抗战的中流砥柱。这是以毛泽东同志为主要代表的中国共产党人，以马克思主义的理论创造、正确的战略指导和牺牲奋斗的辉煌业绩写下的历史结论。团结起来，在邓小平同志建设有中国特色社会主义理论和党的基本路线指引下，自力更生，艰苦奋斗，励精图治，一心一意把我们的经济建设和综合国力搞上去，中国就将以新的姿态胜利地跨入二十一世纪，阔步走向现代化。中国共产党和中国政府决心用一切手段维护祖国的主权和领土完整。

会议开始前，近百名抗战老战士，穿着整齐的服装，佩带着功勋章，容光焕发地登上主席台。此刻，万人礼堂里华灯齐放，党和国家领导人和全体与会人员起立，向为抗战胜利作出卓越贡献的抗战老战士致以崇高的敬意。

下午3时，主持会议的中共中央政治局常委、国务院总理李鹏宣布纪念大会开始。全场起立，军乐团高奏中华人民共和国国歌。

江泽民总书记在讲话开始时首先提议，全体起立，为在中国抗日战争和世界反法西斯战争中光荣牺牲的烈士及无辜死难者默哀。江泽民代表中国各族人民、中国政府和中国共产党，向在抗日战争中浴血奋战的八路军新四军指战员、游击队员和民兵，向参加抗日战争的国民党军队爱国官兵，向为赢得战争胜利做出贡献的工人、农民、知识分子和各界人士、海外侨胞，向在东方反法西斯战场和我们并肩作战的友好邻邦的军人和人民，以及给我们帮助和同情的国际友人们，致以最崇高的敬意。

纪念大会上，老将军肖克代表抗战老战士，全国人大常委会副委员长、民革中央主席李沛瑶代表各民主党派中央、全国工商联和无党派人士，共青团中央第一书记李克强代表各人民团体先后讲话。

在大会主席台上就座的领导同志和曾担任中央领导职务的老同志有丁关根、田纪云、李岚清、李铁映、杨白冰、邹家华、姜春云、钱其琛、尉健行、温家宝、王汉斌、宋平、薄一波、宋任穷、张震、任建新、倪志福、陈慕华、孙起孟、雷洁琼、秦基伟、李锡铭、王丙乾、王光英、程思远、卢嘉锡、布赫、铁木尔·迈瓦买提、吴阶平、宋健、陈俊生、司马义·艾买提、彭珮云、罗干、张思卿、吴学谦、杨汝岱、阿沛·阿旺晋美、赛福鼎·艾则孜、洪学智、赵朴初、钱伟长、董寅初、孙孚凌、朱光亚、万国权、王平、王首道、伍修权、刘澜涛、张劲夫、张爱萍、陆定一、陈锡联、段君毅、黄华、彭冲、严济慈、叶飞、廖汉生、王芳、方毅、谷牧、马文瑞、杨成武、吕正操、郑天翔。

在主席台上就座的还有抗战老战士代表：李运昌、郭洪涛、李强、王鹤寿、章蕴、刘英、赵毅敏、李葆华、曾志、刘建章、李立、彭德清、张光年、张策、平杰三、张邦英、王从吾、张珍、钟师统、张秀山、宋一平、周林、金明、钱信忠、李启明、马国瑞、刘杰、赵健民、任质斌、王林、荣高棠、李登瀛、徐运北、雍文涛、梅益、周子健、邓力群、彭友今、高扬、莫文骅、方强、欧阳毅、黄新廷、杜义德、郑维山、蔡顺礼、罗元发、黄玉昆、杨秀山、王宗槐、梁必业、谢振华、吴烈、周文龙、刘志坚、徐深吉、胡奇才、郭林祥、肖全夫、吴富善、王诚汉、李真、宋承志、曹思明、谷景生、高厚良、陈鹤桥、傅崇碧、何正文、万海峰、张延发、华楠、史进前、李耀文、韩怀智、邢永宁、郑文翰、刘凯、李默庵、贾亦斌、廖运周、肖乾、陆诒、郭秀仪、杨拯民、郭庆兰、程元、黎遇航、沈策、李以劻、贾桂藩、王光复、爱泼斯坦、张素我、戴坚、陈修和、胡景通、高存信。

中央党政军群机关主要负责同志，在京上将军官，北京市主要负责同志，各民主党派负责人、无党派人士代表和全国工商联负责人也在主席台上就座。

在京的原中顾委委员，中共中央委员、候补中央委员，中纪委委员，全国人大常委会委员，全国政协常委，中央、国家机关干部，部队、武警官兵，各民主党派、无党派及工商联人士，在京外国专家，北京市各界代表，来京参加中央各部门纪念抗日战争胜利五十周年座谈会代表，外国驻华使节和武官等万余人参加了今天的大会。

（摘自人民日报）

九、第四次世界妇女大会在北京举行

背景介绍

举世瞩目的联合国第四次世界妇女大会落下帷幕，来自各国的与会者满怀对未来的憧憬，审议并通过进一步加速执行《内罗毕战略》的《行动纲领》和《北京宣言》。这已不单是广大妇女为提高自身地位的呼喊，而是联合国各成员国政府即将付诸行动的承诺。

恰如这次世妇会会歌所唱：当东方的地平线托起新世纪的黎明，希望的太阳喷射火一样的热情，让我们一起携手行动起来，祝福世界平等、发展、和平。

材料：

- 联合国第四次世界妇女大会在京开幕
- '95年非政府组织妇女论坛在京开幕

材料一　联合国第四次世界妇女大会在京开幕

举世瞩目的联合国第四次世界妇女大会9月4日下午3时在北京国际会议中心开幕。

这是继10年前内罗毕会议后联合国召开的又一次讨论妇女问题的盛会。

今天，飘扬着联合国旗和中华人民共和国国旗的北京国际会议中心气氛热烈，来自世界各地、各种肤色的妇女代表和其他人士汇集在这里，参加这个以"平等、发展、和平"为主题的妇女大会开幕式。

联合国秘书长加利的特别代表、联合国副秘书长基塔尼在开幕式上首先代表加利讲话。他指出，这次会议奠定了中国与联合国关系的新时代，是联合国妇女工作史上的一个里程碑，是一系列全球会议的高潮。我们必须着手促进世界的妇女事业。

基塔尼代表加利的讲话中认为，中国担任这个历史性全球性会议的东道国，既恰如其分，也意义重大。没有中国的积极支持和参与，联合国不可能成为一个真正具有普遍性质的论坛。中国决定主办这件当代生活中的大事，象征着中国在未来世界中的地位，也象征着亚洲各国在国际社会中的地位。

基塔尼代表加利的讲话回顾了联合国50年来在提高妇女地位，消除对妇女的歧视，从法律上承认妇女的尊严和价值、承认男女平等等方面所起的作用后说，没有男女充分而平等地参与促进和平，保障环境，实现可持续发展，参与人权、人口、保健、教育、政府、家庭和民间社会各方面活动，便不可能取得任何进展。

基塔尼代表加利的讲话中强调，使男女在法律和事实上平等，是二十世纪政治上的大计划。联合国负有实现这个计划的关键任务。我们在这里开会，是要把这个伟大事业带进二十一世纪。

会议选举中国全国人大常委会副委员长、全国妇联主席　世妇会中国政府代表团团长陈慕华任联合国第四次世界妇女大会主席。

陈慕华在当选后说，在联合国成立50周年之际，在新的世纪即将到来之前，为了实现男女平等的共同目标，我们相会在北京。我们必须牢记本次大会的主题和我们的共同追求，以实际行动谋求平等、发展、和平。这是广大妇女的呼声，更是全人类的共同要求。

陈慕华指出，由于联合国、各国政府和非政府组织的共同努力，在促进男女平等方面取得了可喜进展，妇女在社会生活的各个领域中发挥着越来越大的作用。但妇女还面临着许多问题，一些严峻的现实不容忽视，这需要各国、各地区的妇女共同努力。我们肩负着历史的重任，全世界妇女都在注视着我们，关注着大会，我们决不辜负全世界对我们的殷切希望，使本次大会能够进一步推动全球妇女地位的提高。

巴基斯坦总理贝·布托、冰岛总统维格迪斯·芬博阿多蒂尔、孟加拉国总理卡莉达·齐亚、乌干达副总统斯派西欧莎·卡齐布威、越南国家副主席阮氏萍等，都在大会上发言。她们阐述了实现男女平等、妇女积极参与和平与发展事业，消除对妇女的歧视和偏见，提高妇女的政治、经济和社会地位等方面观点，以及所取得的成果和今后的努力方向。她们的讲话，受到与会代表的热烈欢迎。

第四次世界妇女大会秘书长蒙盖拉夫人也在大会上讲了话。

这次会议还选出了22名副主席，通过了议事规则和其他组织事项，并从5日起开始一般性辩论。会议将审议并通过进一步加速执行《内罗毕战略》的《行动纲领》和《北京宣言》。

摘自人民日报

材料二 '95非政府组织妇女论坛在京开幕

本报北京8月30日讯 记者悠明镇、丁辉报道：今天下午，来自世界各地的妇女汇聚在北京国际奥林匹克体育中心，《欢乐颂》欢快的旋律回荡在上空，5时整，'95非政府组织妇女论坛工作委员会执行主任艾琳·圣地亚哥走上主席台郑重宣布：'95非政府组织妇女论坛开幕式开始，来自五大洲的妇女代表用不同的语言向论坛献上同一个祝词：我们不忘过去奋斗的苦难，让我们欢庆妇女所争取到的权利，并为开创美好的新生活而努力奋斗。

全国人大常委会副委员长、全国妇联主席陈慕生代表中国向全体与会者表示热烈欢迎，向论坛工作委员会，向各大区域非政府组织协调员以及所有为论坛的召开作出贡献的朋友们表示诚挚的敬意。

陈慕生在欢迎词中说，从墨西哥城、哥本哈根、内罗毕到北京，从《墨西哥宣言》，哥本哈根《行动纲领》、《内罗毕战略》到这次世界妇女大会将要通过的最后文件，显示了近20年来各国政府与国际社会为争取男女平等、推动社会发展、谋求世界和平所进行的不懈努力和取得的可喜成果；反映了非政府组织广泛的参与及推动作用。我们高兴地看到，非政府组织论坛越来越受到联合国和各国政府的重视和关注。现在，众多的各国姐妹和朋友云集北京，为加速实现平等、发展与和平的共同目标，就妇女最关切的问题进行研讨，这必将对第四次世界妇女大会的成功和全球妇女地位的提高作出新的贡献。

第四次世界妇女大会秘书长蒙盖拉夫人在开幕式上发表了讲话。她说，这一天等候已久，这是妇女解放、赋予权力、尊严和平等的里程碑。今天，没有人可以无视或否认妇女的权利和贡献。她希望'95非政府组织妇女论坛能与政府代表团紧密合作，为全世界妇女赢得更大成就。

'95非政府组织妇女论坛总召集人坤仁·素帕达拉·玛萨迪在开幕式上阐述了本次论坛的主题："通过赋予妇女权力与举办庆典活动，让妇女与男子在各个阶层一同迎接挑战，全面创造和转变全球结构与进程。"她说，通过我们的积极参与，非政府组织妇女论坛将不仅以妇女为了争取平等而众志成城的转折点，而且还将以全人类为建立真正公正、和平的世界而奋斗的转折点，留在人们的记忆之中。

下午5时50分，从非洲传到北京的和平火炬进入会场，在全体人员高唱"永远前进不后退"的歌曲声中，坤仁·素帕达拉·玛萨迪女士宣布：'95北京非政府组织妇女论坛开幕。

全国人大常委会副委员长雷洁琼，国务委员、世妇会中国组委会主席彭珮云，北京市市长李其炎，世妇会中国组委会副主席徐志坚、刘华秋、张百发、何鲁丽、李肇星和约旦公主巴斯玛，博茨瓦纳总统夫人马西雷，加纳罗林斯总统夫人，古巴国务委员会主席卡斯特罗的妹妹埃斯平夫人等也参加了论坛开幕式。

十、中共十四届五中全会在北京举行

背景介绍

中国共产党第十四届中央委员会第五次全体会议，1995年9月25日28日在北京举行。出席这次会议的中央委员176人，候补中央委员125人。中央纪律检查委员会常务委员有关方面的负责同志列席了会议。全会由中央政治局主持。江泽民同志作了重要讲话。全会审议并通过了《中共中同在关于制定国民经济和社会发展"九五"计划和2010年远景目标的建议》。

材料：

·中国共产党第十四届中央委员会第五次全体会议公报

材料 中国共产党第十四届中央委员会第五次全体会议公报

（1995年9月28日）

中国共产党第十四届中央委员会第五次全体会议，于1995年9月25日至28日在北京举行。

出席这次会议的中央委员176人，候补中央委员125人。中央纪律检查委员会常务委员会委员和有关方面的负责同志列席会议。

全会由中央政治局主持。江泽民同志作了重要讲话。

全会审议并通过了《中共中央关于制定国民经济和社会发展"九五"计划和2010年远景目标的建议》，全文共分六部分：一、我国国民经济和社会发展的重要时期；二、主要奋斗目标和指导方针；三、经济建设的主要任务和战略布局；四、改革开放的主要任

务和部署；五、社会发展的主要任务和基本政策；六、全党全国各族人民团结起来，为实现“九五”计划和2010年远景目标而奋斗。李鹏同志就《建议》草案作了说明。

全会高度评价了改革开放以来特别是“八五”期间我国社会主义现代化建设取得的伟大历史性成就。经过全党和全国各族人民的共同努力，我们圆满完成了三个五年计划，预计国民生产总值翻两番的任务，今年可提前实现。国民经济迅速发展，国家经济实力显著增强，社会主义市场经济体制正在逐步建立，对外开放总体格局基本形成，各项社会事业取得显著成绩。更重要的是，我们在实践中积极累了宝贵的经验，形成了有步骤地实现我国现代化的路线、方针和政策，成功地走出了一条建设有中国特色社会主义的道路。今后15年是我国改革开放和社会主义现代化建设事业承前启后、继往开来的重要时期。我们要充分利用各方面的有利条件，继续集中力量进行经济建设，进一步发展和壮大自己，把一个经济持续发展、社会全面进步、充满生机和希望的中国带入二十一世纪。这是巩固、发展改革开放和现代化建设的伟大成果，实现国家富强、民族振兴和社会长治久安的根本大计。

全会提出，“九五”时期国民经济和社会发展的主要奋斗目标是：全面完成现代化建设的第二步战略部署，2000年，在我国人口将比1980年增长3亿左右的情况下，实现人均国民生产总值比1980年翻两番；基本消除贫困现象，人民生活达到小康水平；加快现代企业制度建设，初步建立社会主义市场经济体制。2010年的主要奋斗目标是：实现国民生产总值比2000年翻一番，使人民的小康生活更加宽裕，形成比较完善的社会主义市场经济体制。经过15年的努力，我国社会生产力、综合国力、人民生活水平将再上一个大台阶，社会主义精神文明建设和民主法制建设将取得明显进展，为下个世纪中叶实现第三步战略目标，基本实现现代化奠定坚实的基础。实现上述奋斗目标，关键是实行两个具有全局意义的根本性转变，一是经济体制从传统的计划经济体制向社会主义市场经济体制转变，二是经济增长方式从粗放型向集约型转变。

全会强调，在国际格局深刻变动和我国经济体制根本转变的历史条件下，在十多亿人口的大国推进现代化建设，是一项既充满希望又非常艰巨的开创性事业。要有效地调动和发展全党全国各族人民的积极性和创造力，必须始终坚持以邓小平建设有中国特色社会主义理论和党的基本路线为指导，牢牢把握“抓住机遇、深化改革、扩大开放、促进发展、保持稳定”的基本方针，妥善处理好改革、发展、稳定的关系，高度重视和下大力气解决关系全局的重大问题。在经济和社会发展中，要认真贯彻以下重要方针：一、保持国民经济持续、快速、健康发展。二、积极推进经济增长方式转变，把提高经济效益作为经济工作的中心。三、实施科教兴国战略，促进科技、教育与经济紧密结合。四、把加强农业放在发展国民经济的首位。五、把国有企业改革作为经济体制改革的中心环节。六、坚定不移地实行对外开放。七、实现市场机制和宏观调控的有机结合，把各方面的积极性引导好、保护好、发挥好。八、坚持区域经济协调发展，逐步缩小地区发展差距。九、坚持物质文明和精神文明共同进步，经济和社会协调发展。

全会指出，今后15年，要下大力量切实转变经济增长方式，显著提高国民经济整体素质和效益，使社会生产力有一个大的发展。经济建设的主要任务是：优化产业结构，着力加强第一产业，调整和提高第二产业，积极发展第三产业；广泛采用先进技术装备社会生产各部门，重点改造国有大中型企业，加快国民经济信息化进程；大力发展科技教育，普遍提高劳动者素质，培养各级各类人才，缩小我国科学技术同世界先进水平的差距；引导地区经济协调发展，形成若干各具特色的区域经济，促进全国经济布局合理化。在经济建设中，重点加强农业，水利、能源、交通、通信，科技、教育。同时，振兴支柱产业，培育高技术产业，促进和带动国民经济全面发展。加强国防现代化建设，增强国防实力。

建立和完善社会主义市场经济体制是今后15年的战略任务。必须按照十四届三中全会决定的要求，围绕国民经济发展中的深层次矛盾和问题，深化改革，扩大开放，进一步解放和发展社会生产力。要坚持以公有制为主体、多种经济成分共同发展的方针，深化国有企业改革，建立现代企业制度；积极发展和完善市场体系，充分发挥市场机制的作用；转变政府职能，形成以间接方式为主的宏观调控体系；进一步扩大对外开放，完善对外经济体制；加强经济法制建设，建立和完善与新体制相适应的法律体系。

要把社会发展放在重要战略地位。努力控制人口增长，提高生活质量，扩大劳动就业，完善社会保障，加强环境保护，促进社会公正、安全、文明、健康发展。必须大力加强社会主义精神文明建设。坚持不懈地用邓小平建设有中国特色社会主义理论武装全

党，教育干部和人民；坚持不懈地加强艰苦奋斗的优良传统教育，倡导敬业创业精神；坚持不懈地加强道德建设和爱国主义、集体主义、社会主义思想教育，树立正确的世界观、人生观、价值观；坚持不懈地加强党风廉政建设，深入持久地开展反腐败斗争；坚持不懈地开展群众性精神文明建设活动；坚持不懈地推进教育科学文化建设，全面提高整个中华民族的科学文化素质。要加强社会主义民主和法制建设，积极推进政治体制改革。要根据“一个国家，两种制度”的方针，继续推进祖国统一大业。

顺利实现“九五”计划和2010年远景目标，关键是加强和改善党的领导。全会强调，要继续按照十四届四中全会关于党的建设的部署，全面加强党的思想建设、组织建设和作风建设，努力提高党的执政水平和领导水平，不断增强党的凝聚力和战斗力。

全会按照党章规定，决定递补中央候补委员耿全礼、马启智同志为中央委员。

全会决定增补张万年、迟浩田同志为中央军事委员会副主席，王克、王瑞林同志为中央军事委员会委员。

全会审议并通过了中央纪律检查委员会《关于陈希同同志问题的审查报告》。陈希同同志在担任北京市委书记、市长期间，严重失职，对原北京市委常委、副市长王宝森的违法犯罪活动负有重大责任；腐化堕落，生活奢糜；利用职权，为其亲属等人谋取非法利益；利用职务和公务之便，收受贵重物品。其所犯错误是严重的。全会决定撤销他的中央政治局委员、中央委员会委员的职务，并建议依照法律程序，罢免其全国人大代表职务。鉴于他在经济等方面的问题有些还没有完全查清，决定对他的问题继续进行审查。

全会号召，全党同志和全国各族人民，在以江泽民同志为核心的党中央领导下，更加紧密地团结起来，高举建设有中国特色社会主义的伟大旗帜，为实现国民经济和社会发展“九五”计划和2010年远景目标，为把我国建设成富强、民主、文明的社会主义现代化国家而奋斗！

十一、江泽民视察海军部队观看海上演习

背景介绍

10月，中共中央总书记、国家主席、中央军委主席江泽民视察了人民海军舰艇和飞行部队，观看了海上演习。中共中央政治局常委、中央军委副主席刘华清，中央军委副主席张震、张万年、迟浩田和军委委员傅全有、于永波、王克，以及解放军三总部、国家机关有关部门的领导同志也一同视察并观看海上演习。

这天上午，江泽民主席在海军司令员张连忠上将、政委杨怀庆中将的陪同下，冒雨来到海军航空兵某部机场视察。江主席十分高兴地同飞行员们一一握手，亲切地问候飞行员们辛苦了。他走到飞机前，详细地了解飞机的性能，在雨中边走边听张连忠司令员介绍飞行部队的情况。下午，江主席等中央军委领导同志乘车来到某大型军港码头视察舰艇部队。江主席乘坐阅兵指挥车一一检阅每艘舰艇。接着，江主席兴致勃勃地登上新型导弹驱逐舰和护卫舰参观，他攀舷梯、下舱室、上甲板，察看武器装备，参观飞行甲板和舰载直升机。当他听到舰长柏跃平介绍舰艇装备和导弹各种技术性能时说，海军是高技术兵种，你们要很好地学习和掌握现代化技术，成为思想、技术都过硬的海上精兵。随后，江主席还认真地观看了海军兵器展览，并同中央军委其他领导一起，和海军演习部队的全体中高级干部合影留念。

第二天，江泽民主席等中央军委领导同志乘坐指挥舰出海观看海上演习。江主席神采奕奕地坐在观摩主席台上，全神贯注地观看舰艇、飞机和海军陆战队海上汇报演练。上午9点30分，一艘艘新型导弹驱逐舰、护卫舰编队、潜艇编队迅即驶入演习海区。一时间，天空战鹰呼啸，水上战舰驰骋，水下“蛟龙”倒海，导弹腾飞，火炮轰鸣，鱼雷逐浪，齐射目标；海面水柱冲天，海空火光闪闪，烟幕腾腾。电子战贯穿了演习的全过程，舰机协同、编队协同，舰空对抗、潜舰对抗，登陆作战，气势壮观，一场高技术现代海战的缩影呈现在中央军委领导面前，显示了人民海军装备质量有了新的发展，海上作战能力有了新的提高。江主席一边观看演习，一边高兴地鼓掌称赞演练得好，演练成功。江主席等中央军委领导同志还在

舰上检阅了海上分列式。以核潜艇、常规潜艇、导弹驱逐舰、导弹护卫舰、导弹护卫艇和直升机、水上飞机、侦察机、歼击战斗机、歼击轰炸机组成的舰艇、飞机编队依次通过海上观摩主席台，接受江主席的检阅，人民海军充分展示了严整的阵容和崭新的风貌。

海上演习和阅兵式结束后，江泽民主席在指挥舰上作了重要讲话。他说，海军这次组织中高级干部学习高技术和新装备知识，结合新的形势研究战法，取得了显著成果。新的形势对海军建设提出了新的更高的要求，我们必须把海军建设摆在重要地位，加快海军现代化建设步伐，确保我国海防安全，促进祖国统一大业的完成。他指出，刚刚闭幕的十四届五中全会，规划了"九五"期间和2010年国民经济和社会发展的宏伟蓝图，对国防和军队建设提出了新的要求。贯彻落实好五中全会精神，抓好军队的各项建设，关键是干部。军队的各级干部特别是高级干部，要以高度的责任心抓好军事训练，必须钻研军事，学习现代科学技术知识，提高业务水平和指导工作的能力。他还强调说，高级干部一定要有坚强的党性，严格政治纪律，要坚持不懈地加强党风和廉政建设，坚持不懈地开展反腐败斗争，使我党我军的优良传统在新的历史时期进一步发扬光大，把我军革命化、现代化、正规化建设提高到一个新水平。

江泽民主席视察海军部队、观看海上演习，给海军指战员极大的鼓舞。大家一致表示，要在以江泽民同志为核心的党中央、中央军委领导下，严格训练，严格要求，为保卫祖国的领海主权，维护祖国的统一，完成党和人民赋予的神圣使命而努力奋斗！

十二、国务院批复西藏自治区请示特准坚赞诺布任十一世班禅

背景介绍

国务院11月29日下午特准坚赞诺布继任为第十一世班禅和额尔德尼。

坚赞诺布是11月29日早晨按宗教仪轨和历史定制，在拉萨大昭寺释迦牟尼佛像前，由国务院派员主持金瓶掣签认定的，并于当天上午由西藏自治区人民政府电请国务院批准。

下午4时，在拉萨班禅大师的行宫雪林多吉颇章，举行了册立第十一世班禅额尔德尼典礼。国务院代表、国务委员罗干宣布国务院于当日发出的《关于特准经金瓶掣签认定的坚赞诺布继任为第十一世班禅额尔德尼的批复》。国务院批复全文如下："西藏自治区人民政府：

你区1995年11月29日关于《请国务院批准经金瓶掣签认定的坚赞诺布继任为第十一世班禅额尔德尼的请示》悉。国务院特准经金瓶掣签认定的1990年2月13日（藏历第十七饶迥土蛇年十二月十九日）出生的西藏自治区嘉黎县坚赞诺布第十世班禅额尔德尼转世灵童，继任为第十一世班禅额尔德尼。"

材料：

- 坚持金瓶掣签和中央政府批准认定班禅转世灵童
- 班禅转世灵童是如何产生的

材料一　坚持金瓶掣签和中央政府批准认定班禅转世灵童

——帕巴拉·格列朗杰在班禅灵童寻访领导小组第三次会议上的讲话

在党中央、国务院的亲切关怀下，在各方面的大力支持下，班禅转世灵童寻访领导小组第三次会议，在首都北京庄严召开，我作为班禅灵童寻访总顾问，感到非常高兴。

大家知道，由藏传佛教界人士组成的转世灵童寻访班子，按照宗教仪轨和程序，六年来做了大量工作，取得了重要进展。但就在寻访工作进入关键阶段，达赖喇嘛突然在国外宣布西藏境内一名儿童为"班禅转世灵童"。这一不顾历史定制，破坏宗教仪轨的行径，严重干扰了寻访进程。达赖喇嘛作为佛教信徒，理应以弘扬佛教教义为重，以藏族人民的利益为重，以维护祖国统一的大业为重。达赖喇嘛自1959年叛乱外逃以后，不但过着寄人篱下、仰人鼻息的生活，而且心甘情愿地充当国际敌对势力反华的工具。他无视祖国统一和民族团结的悠久历史，无视社会主义祖国日新月异的发展，无视藏族人民实现社会长治久安和建设美好家园的强烈愿望，一直没有停止破坏西藏安定团结、分裂祖国的活动。尽管如此，我还是希望他能够迷途知返，回到祖国大家庭的怀抱中来，为祖国统一和民族团结，为西藏的进步和繁荣做些有益的事情。殊不知，今年5月14日，他竟然擅自宣布认定十世班禅大师转世灵童。这使我感到非常震惊。达赖喇嘛这一违背藏传佛教的宗教仪轨

和我国早已形成的历史定制，违背班禅大师遗愿，无视中央权威的行为，理所当然地遭到西藏人民和各界爱国人士的谴责和坚决反对。

历世班禅大师，一贯拥护中央政府领导，维护中央政府权威，阐扬佛法，圆融显密，庄严国土，利乐有情，其大悲大愿，铭刻雪域。特别是十世班禅大师，以其热爱中国共产党，热爱社会主义祖国，热爱藏族人民和热爱自己信仰的佛教的光辉业绩，成为我国伟大的爱国主义者、著名的国务活动家、中国共产党的忠诚朋友和藏传佛教的杰出领袖。我们深知大师本愿，就是祖国统一、民族团结、社会进步和人民幸福。对于活佛转世，他不止一次强调要尊重宗教仪轨和历史定制，他在圆寂前主张金瓶掣签认定大活佛转世灵童的名言，已为世人所周知。

金瓶掣签自乾隆五十七年(公元1792年)颁行后，历史已经证明，这是一种合理而公正、并为僧俗群众接受的令人信服的定制。达赖喇嘛妄指灵童，违背了历史定制，违背了宗教仪轨和必须完成的认定程序，理所当然是非法的、无效的。而且扎寺明确提出，这一男童在宗教上也不符合候选灵童条件，应予彻底否定。我完全赞同扎寺的意见。班禅转世灵童应该由扎寺按宗教仪轨完成寻访程序，提出候选灵童，按程序报经中央政府批准，然后由金瓶掣签确定转世灵童真身，并报中央政府批准后继承前世班禅的名号。

刚才听了扎寺民管会寻访工作近期进展情况的介绍，甚感欣慰。他们严格按照宗教仪轨，在有灵异的男童中筛选出了几名候选灵童。这几名候选灵童特征明显，慧性湛圆，灵异卓著，符合十世班禅大师候选灵童的条件，我感到非常满意。我们完全应该、也完全能够尽早向中央人民政府提出申请，批准这几名候选灵童金瓶掣签。我也坚信，通过这次会议，第十世班禅大师转世灵童的认定工作，在党中央、国务院的亲切关怀下，在西藏自治区党委、政府的领导下，在大家的共同努力下，我们一定能够排除干扰，按照国务院的决定，遵照宗教仪轨和历史定制尽早圆满完成，以满足广大僧俗群众的热切祈盼。我真诚地祝愿，第十一世班禅继承前世大师遗愿遗志，成为深受广大僧俗群众拥戴的藏传佛教领袖，成为一面继续飘扬在雪域高原的爱国主义旗帜。

我们西藏各界爱国人士，是西藏历史的见证人，历史已经证明，而且将继续证明，没有中国共产党的领导，就没有今天的新西藏；只有社会主义才能拯救西藏和发展西藏。任何分裂、倒退的行为都是没有希望的，都是注定要失败的。我们要在党中央、国务院的领导下，以经济建设为中心，抓好发展和稳定两件大事，做好各方面的工作，建设团结、富裕、文明的社会主义新西藏，迎接新世纪的到来。

材料二　班禅转世灵童是如何产生的

活佛转世是藏传佛教特有的传统方式，公元13世纪，噶玛噶举派的黑帽系首领圆寂后，该派推举一幼童为转世继承人，从而创立了活佛转世的办法，此后各教派先后效法。公元16世纪藏传佛教格鲁派创立，并逐渐形成了达赖喇嘛和班禅额尔德尼两大活佛系统。经过中国清王朝中央政府的册封和认定，达赖喇嘛和班禅额尔德尼在藏传佛教中的地位才得以确立。

格鲁派创始人宗喀巴的最小弟子根敦朱巴圆寂后，为防止内部分裂，于是袭用噶玛噶举派的转世办法，由根敦朱巴的亲属及部分高僧指定后藏达纳地方出生的一名男孩为根敦朱巴的转世，这就是二世达赖根敦嘉措。由此形成达赖喇嘛活佛转世系统。达赖喇嘛的尊号始用于三世达赖索南嘉措时期。1578年，明王朝顺义王俺答汗赐予索南嘉措"圣识一切瓦齐尔达喇达赖喇嘛"的尊号。此后，格鲁派依此称号追认根敦朱巴、根敦嘉措分别为第一世、第二世达赖喇嘛。1653年，清王朝顺治帝册封五世达赖为"西天大善自在佛所领天下释教普通瓦赤喇怛喇达赖喇嘛"，以中央政府的册封形式确定了达赖喇嘛的封号和地位。此后，历世达赖喇嘛都必须经中央政府册封才能得以确认，成为一项历史定制。

宗喀巴的另一著名弟子克珠杰·格勒巴桑，即一世班禅，年长根敦朱巴六岁，且早拜师八年，对创立格鲁派有杰出贡献，因此连同宗喀巴及宗喀巴的另一著名弟子甲曹杰被藏族宗教界合称为"师徒三尊"。1645年，固始汗(清王朝驻西藏地方首领)赠予罗桑曲结"班禅博克多"的尊号。这是班禅名号的正式开端。其前三世班禅是追认的。四世班禅圆寂后，后藏托布加溪卡的一位幼童被认定是他的转世灵童。这样，格鲁派又建立起一个班禅活佛系统。1713年，清康熙帝正式册封五世班禅为"班禅额尔德尼"，并赐金册金印。从此，历世班禅额尔德尼须由中央政府册封方得以确认，也成为一项定制。班禅额尔德尼活佛转世系统取得了与达赖喇嘛转世系统平等的宗教地位。

活佛转世系统形成后，经过一系列历史演变，最

终形成了以"金瓶掣签"认定活佛转世灵童的制度。在历史上，大活佛转世灵童的认定存在着诸多弊端，转世活佛往往是由"吹忠"(即护法喇嘛)作法降神祷问指定。于是贿赂吹忠、假托神言、任意妄指之风盛行，转世灵童多出自王公贵族之家或出自族属姻娅，一些上层贵族或大喇嘛乘机操纵了宗教大权。更为甚者，噶举派红帽系十世活佛借故要分扎什伦布寺的财产。失败后竟勾引廓尔喀入侵后藏，危及国家、百姓安全。面对大活佛转世灵童最后认定中的这些弊端，清高宗接受西藏地方僧俗界"立定法制"、"垂之久远"的请求，在派遣官兵击退廓尔喀入侵之后，谕令进藏官员筹议善后章程。1793年乾隆帝正式颁布《钦定藏内善后章程二十九条》，设立金瓶掣签制度。该章程第一条明确规定："大皇帝为求黄教得到兴隆，特赐金瓶，今后遇到寻认灵童时，邀集四大护法，将灵童的名字及出生年月，用满、汉、藏三种文字写于签牌上，放进瓶内，选派真正有学问的活佛，祈祷七日，然后由各呼图克图和驻藏大臣在大昭寺释迦像前正式拈定，"认定达赖、班禅灵童时，"亦须将他们的名字用满、汉、藏三种文字写在签牌上，同样进行。"至此，"金瓶掣签"制度以国家法律的形式确立下来。

金瓶掣签制度确认了班禅转世灵童的产生办法，即按宗教仪轨，由有关寺院和地方政府寻访灵童，再对访到的众灵童逐一筛选，被确定下来的灵童人选的灵异情况等禀报皇帝，请求准予"金瓶掣签"认定。皇帝恩准后方可择日在释迦牟尼像前由驻藏大臣主持掣签，认定转世灵童。而后由驻藏大臣上奏皇帝，请求任命。皇帝批准后，由中央政府派大员前往看视并主持坐床大典。"金瓶掣签"是中央政府对西藏行使主权的重要组成部分，是清王朝为"整治流弊"、"护卫黄教"使活佛转世制度得到必要的整顿而制定的"万世遵循"的具有最高法律效力的制度。它符合宗教仪轨，体现了释迦牟尼的"法断"，同时还有助于杜绝营私作假的流弊、弘扬正法、避免纷争。

"金瓶掣签"制度一经颁布即得到了达赖喇嘛、班禅额尔德尼及各呼图克图、僧众的衷心拥护。1792年金本巴瓶制成送往拉萨后，八世达赖喇嘛表达了对清中央政府的感激之情，他说："特颁金本巴瓶，钦差御前侍卫等赍送，护卫佛门，实已无微不至，我实感戴难名。嗣后唯有钦遵圣训，指认呼毕勒罕(转世者)时虔诚诵经，于大众前秉公拈定，庶使化身正确，宣扬正法，远近信心，阖藏僧俗顶戴天恩，无不感激。"七世班禅丹白尼玛也称"此次钦差大人送金本巴瓶来藏，全为保护黄教"，"实在感激天恩，无可图报，惟有率领众喇嘛，虔诵万寿经，祝延圣寿。"对中央政府的册封，九世班禅曾写信给当时的"中华民国"总统，表达感激之情："蒙大总统加封至忠阐化名号，谨在扎什伦布寺内，恭设香案，敬叩祇领跪谢。"十世班禅大师更是"金瓶掣签"制度的坚定拥护者。他在圆寂前四天曾言及"我想到在世尊释迦牟尼跟前，采取金瓶掣签的办法，来确定(灵童)是最好的"，体现了大师继承祖制、坚持"金瓶掣签"的决心。

至此"金瓶掣签"成为一项必须遵守的国家法规和宗教仪轨，它对于顺利实现宗教权力的传承和延续，对于维护西藏地区的稳定和发展，对于保证中央政府在活佛转世问题上的最高权威，均具有重大意义。

"金瓶掣签"制度形成后，掣签大权一直掌握在中央政府手中。具体实施过程中，其形式或细节后来有所变通，但活佛转世、尤其是达赖、班禅等大活佛转世必须经中央政府批准，否则即视为非法已成定例。民国时期，内乱频仍，外患不绝，中央政府孱弱，但达赖喇嘛和班禅额尔德尼仍是由中央政府册封的。七世、八世班禅转世灵童及九世、十世、十一世达赖转世灵童均由中央政府主持金瓶掣签认定。由于特殊的历史条件及其它诸多因素的作用，九世班禅转世灵童是免于掣签确认的，但仍是经中央政府特许的。无论是否掣签，最后决定权在中央，其他任何人均无权决定。

综上所述，班禅转世的宗教仪轨自清王朝颁行"金瓶掣签"法规之后，随着历史的发展演变而日臻完善，形成为历史定制。其主要内容包括如下几个方面，即：(1)成立以扎什伦布寺活佛、高僧为主的寻访班子；(2)按照宗教仪轨和程序进行转世灵童的寻访；(3)把参加掣签的候选儿童报请中央政府批准；(4)由中央政府派员主持举行"金瓶掣签"；(5)把认定的灵童报请中央政府正式批准继位；(6)由中央政府派员主持举行转世灵童坐床典礼。

1989年1月28日，十世班禅大师圆寂。中央决定成立班禅转世灵童寻访工作领导小组，通过"金瓶掣签"认定班禅转世灵童。此决定符合宗教仪轨和历史定制，是完全正确之举。

1989年8月，经中央批准，成立了班禅转世灵童寻访工作领导小组，成员有十世班禅大师的经师嘉雅活佛、扎什伦布寺民管会的部分成员及藏传佛教界的高僧活佛。严格按照宗教仪轨和程序寻访班禅转世灵童。首先是诵经祈祷、卜算、观湖，确定转世

灵童出生的方位、属相，进行密访。1989年6月扎寺孜贡查仓琼布·洛桑顿由活佛、比龙·白玛旦曾活佛等人前往日喀则地区仁布县境内的雍杂绿措观湖。同年7月，上述两位活佛又前往山南加查县曲果甲拉姆拉措湖观湖。第二次观湖是由俄钦·边巴等人于1991年6月前往山南曲果甲拉姆拉措湖观湖。结合两次观湖情况及班禅大师圆寂时的朝向，寻访工作领导小组最后确定了转世灵童降生的方位、属相、住地。据此，寻访工作领导小组自1994年2月至1995年1月共进行了三次重大的秘密寻访工作，在五省区46个县境内寻访出灵异儿童28名。1995年1月，寻访人员在拉萨集中分析了寻访情况，根据观湖确定的方位、属相、住地特征，结合到实地反复寻访的情况，反复比较各个男童的不同吉兆，最后筛选出重点对象和核查对象若干名。寻访工作领导小组将寻访工作及候选儿童的情况上报中央后，中央决定依据宗教仪轨和历史定制办事，通过"金瓶掣签"认定十世班禅转世灵童。

中央的决定及寻访小组的工作完全符合藏传佛教的宗教仪轨、也符合历史定制，正当班禅转世灵童的寻访工作取得重大进展之时，叛逃国外的达赖喇嘛却于今年5月14日在印度突然宣布一名儿童为"班禅转世灵童"，此举违反了历史惯例，践踏了宗教仪轨，亵渎了佛教教义，干扰了寻访认定班禅转世灵童的正常进程。

达赖利用班禅转世大做文章其意不在宗教。实际上，他要通过反对中央政府在班禅转世灵童问题上的最后决定权来否认中国对西藏拥有的主权，在西藏制造混乱。企图通过争夺转世灵童认定权实现对另一大活佛系统的操纵、控制，改变班禅爱国爱教的历史传统，进而影响整个西藏的信教群众，以推行他"西藏独立"、分裂祖国的阴谋。这才是达赖不顾一切地插手班禅大师灵童转世的真实目的。

达赖违反历史定制插手班禅大师灵童转世工作的行径，理所当然地遭到了西藏宗教界人士和广大群众的强烈反对。参加班禅转世灵童寻访领导小组第三次会议的高僧活佛与宗教界人士一致认为，按照金瓶掣签认定和报请中央政府正式批准的原则确定班禅转世灵童，不仅符合历史定制和宗教仪轨，也为新中国藏传佛教的活佛转世工作立下了个很好的规矩。

（摘自《人民日报》，作者：国新）

人物春秋

领导干部的楷模——孔繁森

新华社记者　人民日报记者
西藏日报记者　大众日报记者

也许，岁月能改变山河，但历史将不断证明，有一种精神永远不会失落。崇高、忠诚和无私，将超越时空，成为人类永恒的追求。

也许，时间会冲淡记忆，但人们绝不会忘记，二十世纪九十年代，有这样一位共产党员，他的理想，他的信念，他的人格，他的情操，使千万人的心灵为之震撼。

他，就是原中共阿里地委书记孔繁森。他把自己的一腔热血洒在西藏高原。

两次进藏，历时十载。在党的召唤面前，在人生的选择中，他的精神境界一次次得到升华

1993年4月4日，孔繁森告别拉萨赴阿里上任。

越野车载着他，向西急驶而去。车窗外，油画般的高原景色一幕幕掠过；清澈的拉萨河，奔腾的雅鲁藏布江，高耸的雪山，明镜般的湖水……孔繁森热爱西藏的山山水水，但此时却顾不上欣赏这高原美景。伸向远方的莽莽苍苍的路，多么象人生之路。回顾过去的路，思谋未来的路，他的心早已飞向了阿里。

孔繁森先后两次进藏，这时已在高原工作6年。按说，他现在应该东进返乡。然而，他却接受了一项更艰巨的任务，驱车向西，奔赴自然条件更恶劣的地区，挑起阿里地委书记的重担。

号称"世界屋脊"的西藏高原，高寒缺氧，气候恶劣，而阿里又是西藏最艰苦的地区。那里平均海拔4500米，空气中的含氧量不足海平面的一半，最低气温摄氏零下40多度。民主改革前，野蛮的封建农奴制严重束缚了当地生产力的发展，藏族群众的生产与生活长期处于原始状态。民主改革后特别是党的十一届三中全会以来，阿里发生了巨大变化，但由于历史和自然的原因，当地的经济发展仍比其他地区缓慢，群众生活仍比较贫困。那里更需要象孔繁森这样年富力强的优秀干部。自治区领导同志征求孔繁森的意见时，他坚决而干脆地回答："我是党的干部，服从组织安排。"

象这样的工作调动，孔繁森经历过多次。每一次，他都把党和人民的需要作为自己的唯一选择。

孔繁森1944年出生在山东聊城一个贫苦的农民家庭。在党的培养教育下，他参军、入党，后来转业到地方工作。1979年，国家要从内地抽调一批干部到西藏工作，当时担任中共聊城地委宣传部副部长的孔繁森欣然赴藏。他并非不知道西藏天高地远，并非不知道那里生活艰苦，并非不知道远离家乡和亲人意味着什么。但他更清楚地知道，这是祖国和人民的需要，这是党的召唤。

从踏上西藏高原那天起，孔繁森就暗下决心：把自己的一切献给祖国这块神圣的土地，献给勤劳、勇敢的藏族人民。孔繁森进藏本来是作为日喀则地委宣传部副部长选调的，报到后，区党委见他年轻体壮、意气风发，决定改派他到海拔4700多米的岗巴县担任县委副书记。征询他的意见，回答仍很痛快："我年纪轻，没问题，大不了多喘几口粗气。"那时，党的十一届三中全会刚刚开过，为了在农牧区推广家庭联产承包责任制，带领群众脱贫致富，他亲自到一个乡试点，又把经验在全县推广。在岗巴三年，他几乎跑遍了全县的乡村牧区，每到一地就访贫问苦，宣传党的政策，和群众一起收割、打场、挖泥塘，与当地群众结下了深厚的情谊。有一次，他骑马下乡，从马背上摔下来，昏迷不醒。当地的藏族群众抬着他走了三十里山路，把他送到医院抢救。当他从昏迷中醒来时，看到很多藏族群众守护在身边。1981年，孔繁森奉调回山东离开岗巴时，藏族同胞依依不舍地含泪为他送行。

在西藏工作3年，孔繁森深深爱上了这片壮丽、神奇的高原，深深爱上了这里的藏族人民。同时，他也深深感受到当地群众要求改变贫穷面貌的迫切愿

望。回到山东后，他曾表示："我这条命，是藏族老百姓给捡回来的。如果有机会，我愿再次踏上那片令人终生难忘的土地，去工作，去奋斗！"

光阴似箭。1988年，工作几经调动的孔繁森已担任聊城地区行署副专员。这时，又一次严峻的考验摆在他面前。

这一年，山东省在选派进藏干部时，认为孔繁森政治上成熟，又有在西藏工作的经验，便准备让他带队。组织上问他有什么困难，他还是那句话："我是党的干部，服从组织安排。"其实，孔繁森心里很清楚，家里确有不少困难：自己的身体状况不如从前了；年近九旬的老母，生活已不能自理；三个孩子尚未成年，需要有人照看，妻子动过几次大手术，体弱多病。自己一走，全家的生活重担又要压在妻子一人肩上。他不会忘记第一次进藏时家里的情景，里里外外都是妻子操劳。有一次，她去刨地瓜，五岁的儿子没人照看，掉进地窖里爬不上来……孔繁森觉得对不起妻子，对不起孩子。

一天，孔繁森对妻子王庆芝说："我带你和孩子们到北京玩几天吧！"妻子感到很奇怪：别说是去北京，就是在聊城，繁森也从来没闲空陪自己和孩子们出过门，这一次是怎么了？带着疑惑的心情，王庆芝和孩子们跟着他到了北京，游览了天安门和长城。途中，孔繁森话里有话地对妻子说："到了北京，就等于走遍了全国。以后我无论走到哪里就象到北京一样，你和孩子们别牵挂。"听了这番话，王庆芝似乎有了某种预感。从北京回到聊城后，孔繁森一直在想怎样对妻子开口。一天夜里，他终于鼓起勇气说："庆芝，组织上又安排我进藏了……"话还没说完，王庆芝的眼泪已象断了线的珠子滚落下来。看着妻子难过的样子，孔繁森的心里也一阵阵发酸。他动情地说：

"庆芝，我欠你的太多太多了！等从西藏回来，我一定会加倍地补偿。"

"你就放心去吧"，王庆芝抽泣着说，"一个人出门在外，好好保重身子。"那些日子里，王庆芝一边为丈夫收拾行装，一边悄悄地抹泪。

要走了，孔繁森默默地站在母亲面前，用手轻轻梳理着母亲那稀疏的白发，然后贴在老人的耳朵旁，声音颤抖地说：

"娘，儿又要出远门了，到很远很远的地方去，要翻好几座山，过好多条河。"

"不去不行吗？"年迈的母亲抚摸着他的头舍不得地问。

"不行啊，娘，咱是党的人。"孔繁森的声音哽咽了。

"那就去吧，公家的事误了不行。多带些衣服、干粮，路上可别喝冷水……"

想到也许这是同年迈多病的老母亲的最后一面，孔繁森再也抑制不住内心的感情，"扑通"跪在母亲面前："自古忠孝不能两全，娘，您要多保重！"说完，流着眼泪给母亲深深磕了一个头。

无情未必真豪杰。为了党的事业，孔繁森把对家乡、对亲人的爱深深地埋在心底，把博大无私的爱献给了祖国和人民。

1988年，孔繁森第二次进藏后任拉萨市副市长，分管文教、卫生和民政工作。任职期间，他跑遍了全市8个县区的所有公办学校和一半以上乡办、村办小学，为发展少数民族教育事业殚精竭虑。1991年，一次车祸把他摔成了严重的脑震荡，颅骨骨折，高烧昏迷。住院治疗期间，一天，他得知一所学校发生了问题时，便不顾高烧未退、眼睛充血，骑着自行车赶到学校现场处理。在他和全市教育工作者的共同努力下，拉萨的适龄儿童入学率从45%提高到80%。

这一次，听说孔繁森要延长在藏时间到阿里工作，有的同志劝他：你是山东的干部，已经先后两次进藏，该吃的苦也吃了。凭你的政绩和能力，回去一定可以干得更好、进步得更快。听了这话，孔繁森的神情顿时严肃起来："怎么能说我是山东的干部呢？我们共产党员无论在哪里工作都是党的干部。

越是边远贫穷的地方，越需要我们为之去拼搏、奋斗、付出，否则，就有愧于党，有愧于群众。"

从拉萨到阿里地委、行署所在地狮泉河镇，将近2000公里坎坷不平的路程。孔繁森离开拉萨两天后，进入阿里地区措勤县境。藏北大草原那雄浑、壮美的景色展现在他面前：远方，绵延起伏的雪山在蓝天的映衬下格外壮丽，广袤无垠的草原一直伸展到遥远的天际。近旁，一座座用石块垒成的玛尼堆披挂着祈祷吉祥的五彩经幡，一堆堆高寒地带特有的红柳丛在阳光下象火一样耀眼。天空，时而白云朵朵，时而乌云密布；原野，时而大雪纷飞，时而风沙弥漫……

孔繁森是一个感情丰富、兴趣广泛的人，喜爱读书、写诗和摄影。眼前这一切，使他激动不已。为了祖国西南边陲这神圣的土地，多少先辈曾在这里奋斗拼搏、流血牺牲。如今，党把自己派到这里，这是多么光荣而又艰巨的使命。一种崇高的责任感和神圣的使命感在他心中油然而生。

进入阿里地界，孔繁森的调查研究也开始了。当天夜里，他风尘仆仆地到达措勤县委所在地。第二天上午，他不顾旅途劳累，召集县委、县政府的干部开会，听取汇报，并结合贯彻党的十四大会议精神，商讨如何发挥当地优势，探索适应社会主义市场经济体制的发展途径。随后，他又去看望和慰问驻当地的武警部队官兵。

经过对沿途措勤、改则和革吉三个县的实地调查，孔繁森透过这些地方贫困落后的现状，看到了当地蕴藏的巨大优势，即：丰富的畜产品和矿产品资源。他兴奋地对同行的同志说："随着社会主义市场经济体制的建立，我国的经济必将进入一个新的快速发展时期，对原材料的需求将进一步增长。这对有着丰富资源的阿里来说，无疑是一个极好的发展契机。我们一定要抓住这个有利时机，加快阿里经济发展的步伐。"

为了寻找阿里的发展优势，全地区106个乡，他跑了98个，雪域高原上留下了他的深深足迹。风雪中，他把自己的毛衣脱给一位藏族老阿妈……

孔繁森到阿里后，40多封请求调离的报告摆在了他面前。这对人才奇缺的阿里来说，无疑是雪上加霜。

重重心事加上高山反应，使孔繁森彻夜难眠。他索性把住在近旁的地委秘书长叫了过来。没有电，两人就借着手电筒微弱的光亮聊了起来。

孔繁森说："要求调走的那些同志在阿里工作了多年，这本身就是一种奉献。现在，他们申请调离，主要是对阿里的前途缺乏信心。我看，问题的关键是要找到阿里发展的突破口。小平同志说过，发展是硬道理。只要我们用发展这个硬道理来凝聚人心，调动干部们的积极性，为他们提供施展才干的舞台，就一定能把阿里的经济和各项事业搞上去。"

这一夜，他俩谈地区的工作，谈当地的优势，谈阿里的未来，越谈越兴奋。电池用完了再换上一节，炉火不旺了再添上几块焦炭，一直到曙光初露。

4月25日，孔繁森主持召开地委、行署联席会议。他给大家布置的第一项工作就是：解放思想，转变观念，在原有基础上进一步寻找阿里发展的优势，从困难中寻找光明的前途。

会后，孔繁森和地委、行署其他领导成员分头带队到基层调查研究。

到阿里赴任前，孔繁森已把自治区的各有关部门跑了个遍，将阿里地区的自然概况和历年来经济统计数字都抄在笔记本上。为了进一步摸清阿里的情况，他一个县、一个区、一个乡地跑。从措勤到札达，从普兰到日土，实地考察，求计问策，寻找带领群众脱贫致富的路子。在阿里不到两年的时间里，从南方的边境口岸到藏北大草原，从斑公湖到喜马拉雅山谷地，全地区106个乡，他跑了98个，行程8万多公里。

阿里地广人稀，面积30.5万平方公里，相当于两个山东省，而人口只有6万多。有时，开着越野车在空旷的荒野上奔波一天也看不到一户人家、一顶帐篷。饿了，他们就吃口风干的牛羊肉；渴了，就喝口山上流下来的雪水。旅途虽然艰苦，但孔繁森却风趣地对随行的同志说："高原上的水绝对没有污染，是世界上最优质的矿泉水，等开发出来得用美元来买呢！"他那乐观的情绪，常常感染着周围的同志。

有经验的人都知道，在高原生活，一场严重的感冒有时也会夺去一个人的生命。而孔繁森恰恰一到阿里就感冒了，咳嗽不止。为了不耽误工作，他就大剂量地服药。病情重了，就一边输液，一边工作。一个多月下来，体重减轻了14公斤。由于过度劳累，他的直肠纤维瘤复发，鲜血浸透内裤，可他一直瞒着别人。等大家都入睡后，他才把内裤换下，悄悄洗干净。

在广泛深入调查研究的基础上，阿里经济发展的思路在孔繁森的脑海中渐渐清晰起来。在地委、行署联席会议上，孔繁森列举了阿里发展的六大优势：畜产品优势、矿产品优势、旅游优势、边贸优势、政策优势、人口少的优势。

"率领群众致富，是我们的天职。每一个党员干部，都应当与人民同甘苦、共命运。这样，我们党才有威信，国家才有希望。阿里虽说偏僻落后，但发展潜力也很大。关键是要带领群众真抓实干。我有信心和全地区人民同舟共济、艰苦创业、共同建设一个文明、富裕的新阿里。"

孔繁森激情满怀的讲话，使在场的干部热血沸腾。

艰难困苦，对于弱者来说是可怕的，而对于坚强的共产党人来说，则往往是一种无声的召唤。沧海横流，方显英雄本色。

1994年初，正当孔繁森带领全地区人民为实现阿里发展的宏伟蓝图而奋斗时，一场罕见的特大暴风雪席卷了阿里高原。

漫天大雪，吞没了农田、牧场和村庄。凛冽的寒风，把各县受灾的消息传到狮泉河。

"立即行动起来！到灾区去，到群众中去，组织抗灾，恢复生产，重建家园。"在孔繁森的带领下，地委、

行署迅速组织了十多个工作组分赴各灾区。厚厚的积雪封死了道路，他们就用铁锹挖，用汽车碾。大家只有一个信念：尽快把党和政府的关怀送到灾区。

在革吉县和改则县，孔繁森目睹了暴风雪给牧民造成的严重危害：大片大片的牧草被冰雪覆盖，成群成群的牲畜因冻饿而死，许多群众陷入缺衣少粮的困境。

孔繁森的心在颤抖！

他挨家挨户地走访灾民，分发救济粮和救济款。风雪中，他高声地鼓励大家："有党和政府在，再大的灾害也压不垮我们。我们一定能帮助大家渡过难关！"

2 月 26 日，孔繁森来到受灾最严重的革吉县亚热区曲仓乡。这里海拔 5800 米，是阿里最高的一个牧业点。乡党委书记嘎玛钦尧愁眉不展地说："大雪连续下了一个星期，最深的地方没到膝盖。全乡有 8 人被冻伤，牲畜大部分死亡。"

孔繁森心情沉重地把全乡每户牧民的损失情况一一记在笔记本上，然后用坚定的语气对嘎玛钦尧说："现在的首要任务是保护人。先保人，再保畜，一定要把群众的情绪稳住，团结起来同灾害作斗争，尽量把损失减少到最低限度。"

雪花在凛冽的寒风中狂飞乱舞。一会儿功夫，大家都变成了雪人。人们穿着大衣，还是感到阵阵发冷。脸、手和脚都被冻得失去了知觉。孔繁森看到一位藏族老阿妈把外衣脱给了在风雪中哀嚎的小羊羔，自己却在摄氏零下 20 多度的严寒中冻得瑟瑟发抖，他的眼睛湿润了。他用手捂住脸，强忍着不让泪水流出来，猛地转身回到越野车上脱下自己的一套毛衣毛裤，递给那位老阿妈。老阿妈伸出已经冻僵的双手，接过那还带着体温的毛衣，嘴唇颤抖着久久说不出一句话。

顶风冒雪，孔繁森背着他每次下乡都随身携带的小药箱，走村串户，慰问受灾群众，给被冻伤的牧民们看病。他早年在部队医院当过兵，粗通医术。来西藏工作后，为了解决当地缺医少药的困难，他做了大量工作。每次下乡前，他都要买上几百块钱的药，为农牧民看病治病。一次，有位 70 多岁的藏族老人肺病发作，浓痰堵塞了咽喉，危在旦夕。当时，没有其他医疗器械可用，孔繁森就将听诊器的胶管伸进老人嘴里，又对着胶管将痰一口一口地吸出来，然后又为老人打针服药，直到转危为安。

雪越下越大，风越刮越紧。长时间的高山反应，持续不断的超负荷工作，使孔繁森本来就带病的身体更加虚弱。他感到眼前阵阵发黑，身上不住地冒虚汗，但还是坚持着给冻伤的牧民一一做了检查。尔后，又把解决曲仓乡受灾牧民的搬迁、转场和买牛的资金及口粮、油料等问题一一研究落实，直忙到凌晨 2 点多钟，才躺下休息。

夜，很深很深了。狂风仍在不停地呼啸。奔波劳累了一天的孔繁森躺在帐篷里，剧烈的头疼使他怎么也睡不着。凌晨 3 时许，他感到心跳加快，胸闷气短，天旋地转。有高原生活经验和医学常识的孔繁森，预感到死神正向自己逼近……

对孔繁森来说，生与死早已置之度外。在赴藏前，他就请人写过"是七尺男儿生能舍己，作千秋鬼雄死不还乡"的条幅。进西藏后，他又写下了"青山处处埋忠骨，一腔热血洒高原"的豪迈誓言。让他放心不下的，是那远在家乡的老母亲和妻子、儿女。昏昏沉沉中，他默念着亲人的名字……想着，想着，泪水挂满了脸颊。他强支起虚弱的身体，打开手电筒，在笔记本上给同行的小梁写下了这样的交代：

小梁：

不知为什么我头痛得怎么也睡不着。人有旦夕祸福。万一我发生了不幸，千万不能让我母亲和家属、孩子知道。请你每月以我的名义给我家写一封平安信。我在哪里发生不幸，就把我埋在哪里……

这一夜，孔繁森终于挺过来了。他，没有倒下。

经过两个月的艰苦奋战，阿里地区的各族干部群众在地委和行署的领导下，终于战胜了雪灾，全地区没有冻死、饿死一个人。但这场雪灾毕竟也给阿里造成了严重的经济损失。雪灾和连续几年的旱灾、风灾，使孔繁森深深感到：光靠救济不能从根本上消除自然灾害的威胁，只有尽快建立起抗灾防灾基地，才能使群众具有抵御自然灾害的能力。他在地委、行署联席会议上提出了这一想法，得到大家一致赞同。

这一年 7 月，孔繁森在北京参加中央召开的第三次西藏工作会议后，没有立即返回，他要利用这个机会当面向中央有关部门的负责同志陈述想法，争取支持。当时，他母亲正卧病在床，水米不进，家里几次催他回去，可为了阿里地区 6 万多群众，他只好在心里默默地为母亲祈祷、祝福。

七八月份的北京，正是酷暑季节，孔繁森顶着似火的烈日，一个部委一个部委地汇报灾情。中午实在热得不行，就到有空调的商店里避一避。饿了，就在附近的小摊上吃碗面条。次数多了，随行的同志难免有些抱怨：在摊上吃，既不卫生，也太简单，而且有失地委书记的身份。孔繁森很动感情地说："想想灾区

那些还在饿肚子的群众，大鱼大肉咱能吃得下吗！”

在北京的20多天里，孔繁森先后跑了十多个部门，每到一处，他都把纪录阿里灾情的录像带放给有关同志看，一边放一边讲灾区群众的困难，说那里条件的艰苦，谈建设防灾抗灾基地对阿里的特殊意义，人们无不为他的一片赤诚所感动。

阿里的灾情引起有关负责同志的重视，破例为阿里解决了一大笔救灾款和项目资金。资金落实后，孔繁森的心情却久久不能平静。他知道，西藏和平解放40多年来，中央对西藏的财政补贴和基本建设投资累计达200多亿元。这次西藏工作会议上，又确定了总投资23.8亿元的62个援藏项目。他感到肩上的担子更重了：中央对西藏这样关心和支持，如果自己做不好工作，怎能对得起党，对得起藏族群众？

返回阿里后，孔繁森向地委和行署干部迅速传达了中央第三次西藏工作会议和自治区党委四届六次全会的精神。他说：“中央关心西藏，全国人民支援西藏，我们怎么办？”他和地委、行署一班人提出，要以“新的精神面貌，新的思维方式，新的工作思路，新的行动姿态，抓住机遇，加快发展，努力开创阿里工作新局面”。

在孔繁森等地委、行署一班人的带领下，阿里的经济有了较快发展。1994年，全地区国民生产总值超过1.8亿元，比1993年增长37.5%；国民收入超过1.1亿元，比上年增长6.87%。一幅全面振兴阿里经济的宏伟蓝图，正在这雪域高原上成为现实：

——2000千瓦的朗久地热电厂重新发电，高原的夜晚不再漆黑，明亮的灯光同天上的星星交相辉映；

——年产值可达上亿元的山羊绒梳绒厂和鱼骨粉加工厂、硼矿脱水厂、水泥厂等相继在空旷的荒原上拔地而起，隆隆地的机器轰鸣声打破了千年的沉寂；

——随着普兰、什布奇口岸的开通，至边境强拉山口公路的竣工，阿里高原向世界进一步敞开了开放的大门……

三个藏族孤儿，900毫升鲜血。他向人民奉献的是比血还浓的炽热情感，是博大、深沉和无私的爱

摆在记者面前的，是解放军西藏军区总医院血库一张献血证明，上面写着：

兹有孔繁森同志于1993年曾先后三次来我库自愿献血900毫升，已按医院规定付给献血营养费九佰元整。

在这张献血证明的背后，是一个催人泪下的故事——

1992年，拉萨市墨竹工卡等县发生地震。当时在拉萨任副市长的孔繁森立即赶赴灾区。在羊日岗乡的地震废墟上，三个失去父母、无家可归的藏族孤儿曲尼、曲印和贡桑哭喊着扑到他的怀里。孔繁森抚慰着三个孩子：党，就是你们的亲人。一定会让你们有饭吃，有衣穿，有房子住，还要送你们上学。他嘱咐当地干部务必要安置好这三个孩子。孔繁森紧张地忙于救灾，也一直牵挂着三个孩子。不久，他再次来到羊日岗乡，决定亲自承担起抚养这三个孤儿的责任。

一个人孤身在外，又要工作，又要带孩子，辛苦和劳累可想而知。晚上，工作了一天的孔繁森回到家，先要给孩子们做好饭菜，然后再教他们读书认字。夜里，就和孩子们挤在同一张床上。那时，曲尼12岁，曲印7岁，贡桑只有5岁，睡觉时经常把尿撒在床上，他就不厌其烦地换洗床单。节假日，只要有空，他总要带孩子们去商店、逛公园，给他们买衣物，陪他们玩，就象对待他自己的亲生儿女一样。

一天深夜，曲印突然肚子疼得“唉哟，唉哟”叫个不停。孔繁森从睡梦中被吵醒，他爬起来给曲印吃了药，可还是不行。孔繁森着急了，背起孩子直奔医院，整整忙了一夜，直到第二天早上才疲惫不堪地回来。

看到孔繁森一人抚养三个孩子负担太重，拉萨市市长洛桑顿珠领走了曲尼。

生活条件变了，曲印和贡桑吃东西也开始挑剔起来。孔繁森觉察到孩子的这一细微变化，就对办公室的小崔说：

“我想请你把孩子们带回羊日岗乡去看一看。”

“他们的父母都不在了，看个啥呀？”小崔不解地问。

“让孩子们走一走家乡的土路，看一看家乡的山水，再过几天家乡父老乡亲的生活。”说着，孔繁森把曲印和贡桑喊了过来，他抚摸着兄妹俩的头语重心长地说：“记住，永远别忘了自己的家乡，将来长大了，好好建设自己的家乡。”

兄妹俩回家乡生活了5天，回来后好象长大了许多。

尽管孔繁森自己的家庭负担比较重，但每次下乡，他总要把钱分给那些生活贫困的藏族群众，往往刚过半个月，工资就花得所剩无几，有时连交伙食费的钱都不够了。收养孤儿后，经济上更加拮据。过去他一个人，生活上能凑合就凑合，可他不能让孩子们受委屈。

1993年春的一天，孔繁森悄悄来到西藏军区总医院血库，要求献血。护士看着他那已经斑白的鬓角，婉言劝道："您这么大年纪了，不适合献血。"

孔繁森连忙恳求道："我家里孩子多，负担重，急需要钱。请帮个忙吧！"

护士见孔繁森如此恳切，只好同意他的请求。

殷红的鲜血，从孔繁森的体内缓缓流进针管。这是一位共产党员的鲜血，是从一位日夜操劳的领导干部的血管里流出来的血！

孔繁森生活极其节俭，经常吃的是白饭就榨菜，工作一忙，开水泡馒头和方便面也是常有的事。他穿的许多内衣打着补丁，连块香皂都舍不得买。每次去拉萨回阿里，他总要买上一些价格低廉的生活日用品，因为有地区差价，这样可以省点钱。孔繁森对自己，就是这样节俭、吝啬，而对他人、对藏族同胞，却是那么慷慨大方。在西藏工作的近10年时间，他几乎没有往家里寄过钱，省下的工资，大部分花在藏族群众身上。为此，他曾多次流露出对家人的内疚之情。但为了帮助那些有困难的藏族同胞，他只好委屈自己的家人。

孔繁森是清贫的，同时也是富有的。他拥有人世间最美好的心灵，最丰富的情感，最高尚的精神境界。

"太阳和月亮有着同一个母亲，她的名字叫光明；汉族和藏族拥有同一个母亲，她的名字叫中国"——这是孔繁森非常喜爱的一首歌。他曾多次对人这样讲，每当看到藏族的老人，就会想到自己的父母；每当看到藏族的孩子，就仿佛见到自己的儿女。在拉萨当副市长期间，全市56所敬老院和社会福利院，他走访过48所，把党和政府的关怀、温暖送到孤寡老人和孩子们的心田。

在拉萨市堆龙德庆县桑达乡敬老院里，有个叫琼宗的老人，至今保存着孔繁森送给她的一双棉鞋。老人永远不会忘记那个隆冬的早晨，孔繁森副市长冒着寒风来到敬老院，发现老人的鞋子破了，脚被冻得又红又肿，便心疼地把老人的双脚抱在自己的怀里。第二天，他又托人给老人送去了一双新棉鞋。不久，他又给敬老院的老人们送去了半导体收音机。接过孔繁森自己掏钱买的收音机，老人们的眼睛湿润了。一个叫旺姆的老人激动地对孔繁森说："还是新社会好哇！要是在解放前，象您这样的布拉（当官的）连见都见不到呀！"离开敬老院时，老人们自动站成一排，依依不舍地为他送行。

有一次，孔繁森到拉萨市林周县阿朗乡敬老院看望孤寡老人。走进一个房间，他看到一位藏族老阿爸的脚因烫伤溃烂发炎了，便打开随身携带的药箱，为老人擦洗涂药，然后用纱布把脚裹好，还把自己穿的灰色风衣脱下来披在老人身上。临走时，他又掏出身上仅有的30多块钱塞到老人手里。老人感动得直掉眼泪，口中不住地念叨："活菩萨，活菩萨！"

孔繁森在阿里工作时，一天，他到噶尔县门士区检查工作，看到草滩上有几间土坯房，听说那儿住着两位孤寡老人，便走了过去。他推开门，借着火塘的光亮，看见一位藏族老阿妈有气无力地靠在墙上。"阿妈啦，党派我看您老人家来了！"说着，他随手摸了摸放在地上的口袋，糌粑不多了；又摇了摇一旁的酥油茶壶，也快空了。原来，政府给老人的这个月的生活费已经花光了。孔繁森马上掏出200元钱给随行的同志："快去给老人买些茶叶、食盐、酥油和大米来。"说着，他又转身走进另一位孤寡老人的家，只见老人病着躺在一张破羊皮上。孔繁森心情沉重地对区里的干部说："马上请医生来给老人看看病，另外再买块床垫来，要厚，要暖和。"从那以后，只要有人去噶尔县，孔繁森必定要托人给这两位孤寡老人捎些钱、粮食和衣物。

没人能说得清，象这样的事孔繁森做了多少件。有人说，他做的好事就像盛开的邦锦花，洒满草原。也许在有些人看来，这些事太普通，太平凡了。然而，就象那奔腾浩荡的雅鲁藏布江，最初的源头不过是阿里高原上的一条小溪，正是这点点滴滴的平凡小事，铸就了一个共产党员品格的崇高和伟大。

"冰山愈冷情愈热，耿耿忠心照雪山。"正如孔繁森在一首诗中所写，他把自己一颗火热的心献给了西藏高原，献给了党的事业。他对藏族同胞的爱、对祖国人民的爱，就象高原上的蓝天一样，那样的纯洁，那样的深沉，那样的博大。他始终在努力实践着自己最喜爱的那句名言："一个人爱的最高境界是爱别人，一个共产党员爱的最高境界是爱人民。"

令人痛惜的意外事情发生了。

1994年11月29日，孔繁森在去新疆塔城考察边贸的途中，在一场车祸中不幸殉职，时年50岁。噩耗传到阿里，传到拉萨，传到山东，人们简直不敢相信。

"出师未捷身先死，常使英雄泪满襟。"

人们在料理孔繁森的后事时，看到两件令人心碎的遗物：一是他仅有的钱款——八元六角；一是他的"绝笔"——去世前4天写的关于发展阿里经济的12条建议。

这就是孔繁森留下的遗产，这就是一个共产党员的高尚情怀！

雪山含悲，江河呜咽。

许多人站在孔繁森的遗像前泣不成声，泪如雨下。数不清的哈达敬献在他的灵前，堆得象洁白的雪山。

在阿里，在拉萨，在聊城……成千上万的人在呼唤着同一个名字——孔繁森。

“波拉，波拉（爷爷）！您不能走，我们舍不得您哪！”孔繁森收养的两个藏族孤儿，捧着他的遗像哭干了眼泪，哭哑了喉咙。

“孔书记，我的好书记，让我替您去死吧！”孔繁森身边的一位工作人员双膝跪地，两手深深插进墓穴的黄土，嚎啕大哭，悲痛欲绝。

一位藏族老人匍匐在孔繁森的灵前，大声哭喊：“孔书记，您不该去呀！您对阿里恩重如山，我们不能没有您啊！”

阿里的一个画家虔诚地跪在孔繁森的遗像前，一边落泪，一边为他画像。画了一夜，也哭了一夜。当画稿完成后，他将画笔折成两截……

“一尘不染，两袖清风，视名利安危淡似狮泉河水。二离桑梓，独恋雪域，置民族团结重如冈底斯山。”

——一幅幅低垂的挽联，诉说着人们的巨大悲痛，倾吐着人们的无限哀思和崇敬之情。

就象那许许多多把自己的青春、热血和生命都献给了西藏高原的先辈那样，党和人民的好儿子孔繁森，也把他那高大的身躯融入这片壮丽、神奇的土地，在无数人的心中树起一座不朽的丰碑。

新华社北京4月6日电

巾帼女帅　陈慕华

不老的是初衷，年轻的是事业。74岁的慕华大姐，洋溢着她惊人的生命活力

我不敢相信自己的眼睛，眼前就是74岁高龄的慕华大姐（原谅我也借用了她身边工作人员的称呼！）当我们几位采访者走进她的国务院办公室时，只见她身材挺拔，步履敏捷，丝毫不见半点苍老，原来从电视荧屏上在我心里树立起来的“女强人”形象，在她深色长裙的飘逸中开始动摇。她用恬静而简练的话语和我们交谈，令人感到这位中国妇女界最高领导人刚柔并茂的气质的确不同凡响。不知怎地，心头突然涌上非常亲切非常熟悉的感觉，好像昨天就相见过一样。

我们几位女性是冲着女性话题而去，她也是为了谈女性话题而接受我们的“打扰”。

女性话题，是世界上最古老也最年轻的话题，这个话题充满了活力和魅力。如果话说东方女性，那么又多了一分神秘和沉重。

当谈到已经颁布三年多的《妇女权益法》执行情况时，陈慕华用强调的口气说：“我们这个法不仅仅要对妇女宣传，更重要的是要向广大男士们宣传，特别是男士领导者！”

这里陈慕华用外交礼节上的语言称呼了中国的男性公民们。

“因为我们的决策层主要是男士，如果他们在思想里没有妇女权益这个概念，那么他们在决策时就不会有兼顾妇女利益的意识。‘妇女权益法’最终还是纸面上的条文，妇女同胞们依然有法得不到保护。制定法律重要，执行法律更重要。所以新闻出版战线上的女同志要利用报刊宣传阵地向广大男士作宣传，让他们知道‘妇女权益法’是什么，为什么要执行‘妇女权益法’。就目前妇女生存状态来讲，有很大改观，但是问题还很多，宣传和执行‘妇女权益法’，任重道远！这次世界妇女大会的召开对强化全民知法执法意识有积极的促进作用。所以我们寄希望世界妇女大会，也寄希望中国妇女自强不息的精神，同时更寄希望于广大男士们的支持和参与。”

随着世界妇女大会在北京开幕日期的临近，人们也在一天天地接近一个五彩缤纷的女性世界。为配合世界妇女大会的宣传，新闻机构开足马力，为全中国乃至全世界的妇女同胞们“加油助威”！中国杰出的女性，女性杰出的业绩和独特的风采广泛被人们所关注所认识。新时代的中国女性形象已走出国门，成为全世界密切注视的焦点之一。

在这些宣传和报道中，自然少不了中国妇女最高领导人——陈慕华的名字，这个熟悉的名字，浓缩了中国老一辈革命女性的成长经历，也寄托着当今妇女走向美好明天的期望。人们熟知她，妇女们敬仰她，一方面因为她长期担任党和国家重要领导职务——直到今天，74岁高龄的她，仍然担任着全国人大副委员长和全国妇联主席的职务。另一方面，是因为她那独特的女性风采给全国人民留下了深刻的印象，特别是她那句勉励中国妇女的名言——自尊自信，自立自强。已成为今天妇女形象的标志，行动的座右铭。

陈慕华无论在中央高层会议上，还是在联欢晚会上，镜头中的她，总是神情凝重，目光专注，给人一种意志刚强、精明强干、洋溢生命活力的感觉，加上她身材高大魁梧，无逊于男性领导人的风度。

她从17岁走进革命队伍到今天，为新中国建设奋斗了57年。这期间。陈慕华和许多担任高层职务的领导人一样，走过艰难成长的道路，度过腥风血雨的战争年代，受过政治运动的冲击，遭到过委屈和误解。是她坚韧不拔的性格和坚定的信念，支撑她度过一个又一个难关，走进一个又一个陌生的领域，开创一个又一个工作新局面……不知不觉中，她鬓发染霜，度过了古稀之年。

革命57年，转换数十个岗位，留下的是累累硕果，带走的是青春年华

1938年，抗战烽火弥漫了中国河山，国难当头，17岁的陈慕华，毅然放弃学业，离开父母，辗转来到延安寻求抗日救亡的道路。在延安温暖的怀抱里，这位热血少女，到延安仅仅一个月的时间，就以她独特的成熟和坚定的信念加入了中国共产党。随后，她又以不服输的倔强与执着，进入抗大军事队学习，成为一名在军事领域寻求发展的学员。

女性走进军事天地，自古以来都是凤毛麟角的事情。可是这块天地不会因为她是女性，命运之神便会向她敞开大门。相反，女人在这个领域中，命运往往要比男人多一份沉重，少一份机遇。

走进军事队的陈慕华并不满足，她想成为真正的军事指挥官。她听说抗大要办一个参谋训练班，就去报名，主老官告诉她，这个班不收女生！她敢于挑战，敢于打破常规的个性又一次帮助了她，经过"抗争"，终于如愿以偿，加盟到男军人一统天下的军事参谋行列中，使得她同其他的12名女性成为我军历史上第一批军事女参谋。1945年她担任了热河军区司令部参谋，这一年她24岁。

军人是她的起点，也是她终身保持的风格。

陈慕华在漫长的革命生涯中，一直拥有延安小米养育的健壮体魄，能胜任日理万机的工作强度，并喜欢用军人的方式处理事务，干脆利落、快捷准确，这些优势和特点直到她进入老年。她喜欢埋头多干事，少说话，即使在家休息，她也是沉默寡言，独自思考问题，决然没有"婆婆妈妈"这个年龄段的特征。

这颇富男子特点的性格，使得陈慕华在1988年9月全国妇女第六次代表大会上当选为全国妇联主席时，她自己也觉得意外：虽说我是女性，可一辈子没有干过妇女工作，这回我是"赶着鸭子上架了"。是啊，身为女性的陈慕华，以前从事的工作大多是和妇女无关，这时自然要多一份独特的感慨。

新中国成立后，她脱下军装，踏进了陌生的铁路部门，后来又从事经济工作。从1950年到1971年，21年里，她先后在铁路部门、国家计委、对外技术联络总局、对外经济联络委员会等部门工作过。1971年后，她走上了部级领导岗位，随后又走上党和国家的领导岗位。她担任过中央政治局候补委员、国务院副总理、国务委员，在对外经济联络部、国家计划生育委员会、中国人民银行等部门主持过工作。所到之处，她都尽最大努力多办实事。每到她调离时，留下的是实实在在的工作业绩和高高耸立的办公大楼，而她带走的是生命年华和不尽辛苦。至今，当年在她手下工作过的同志都对她怀有深深的感情。逢年过节，大家都要来老首长家中聚一聚。

面对这么多的荣誉和头衔，陈慕华荣辱不惊。她时时刻刻提醒自己，鞭策自己，她是人民的一员，女性的一分子！

尽管好有豪爽的性格，有无逊于男子的工作作风和特点，但她毕竟是妻子、是母亲，这种成年女性独有的责任感和爱心，在她身上十分鲜明和强烈。她1940年和丈夫结婚，不管是顺境还是逆境，他们携手后再没有松开，共同度过了金婚纪念日。提起母亲这个词，陈慕华的感受恐怕犹为刻骨铭心。战争年代，她曾经忍痛把女儿送人，后来又为寻找这个断了线索的女儿而遭受了整整30年的感情折磨，最后千辛万苦找到这个女儿，她又教导女儿要热爱抚养她成人的养母，并把女儿继续留在养母家中，继续姓养母的姓。

陈慕华就是这样用她独到的方式爱着她的亲人，也用她独到的方式在政治舞台上施展她的才能。

身为政治家，她明辨是非，忍辱负重。身为巾帼统帅，她为人师表，富有同情心。身为妻子母亲，却常常自责负疚。

无论政治家还是妻子、母亲，无论女性最高领导人还是一个普通女性，谁能说陈慕华不拥有东方女性独特的风采呢？如果用笔墨书写，相信哪一段经历皆会成大块文章；如果用心灵倾诉，那么，时代的回音将构成她铿锵而恢宏的旋律！

摘自《中华儿女》杂志　作者顾保孜

王涛的乒乓恋歌

一

“小小银球飞起来，乒乓球我的爱……”悦耳的歌声，是从乒乓国手王涛、关华新婚家里传来的夫妻合唱。有幸亲眼目睹了这一幕：他俩手持麦克风，面对面地坐在沙发上，伴着音响节拍，声态自然，音色甜润婉转。

歌罢，王涛美美地对我们说：“关华以前不会唱歌，是我教她的。”王涛说话的神态，好像找到“教练”感觉似的。

关华莞尔一笑道：“受了他点影响，以前爱听歌儿，也唱，但没现在唱得多，唱得好。”

歌声陶情，青年人爱以歌抒发感情。他俩总是忙，忙里偷闲，唱上几曲卡拉OK，歌台就设在自己的小家里。一些体星也来“客串”：李永波、郭跃华、刘玉栋、马文革、郑海霞都给王涛新家增添了音乐气氛。

王涛的音乐“天才”，是最近在全国MTV大赛上被发现的，他得了特别荣誉奖。人们乍听到他唱的这首歌儿，都感到惊奇。一向谦虚的乒乓球世界冠军王涛，却敞开心扉：其实我早就喜欢唱歌，只是因为忙于训练和比赛，错过了许多表现的机会。王涛与关华认识以后，偶尔唱上几段，关华听了说出心里话：你唱歌比打乒乓球还迷人呢。有时二人一唱一和，生活情趣满浓郁，小两口感情融融的。

若按遗传或家庭熏陶来说，王涛应该成为歌星，而不是体星。他出生在一个音乐之家，父亲王世俊是音乐家，母亲何玉芳是全总文工团独唱歌手，哥哥拉提琴，弟弟唱摇滚，一家子全是歌迷，唯独王涛格外又迷上了乒乓球。他小时候家住全总歌舞团宿舍，耳濡目染都是歌，不会识谱都会唱。这里没有打球的氛围，可却冒出个乒乓世界冠军来。

王涛给爱妻说悄悄话：音乐是我的传家宝，以后腾下手来，再尽情地唱吧。那天来到王涛家，他父亲王世俊拿出一本厚厚的歌词给我看，内容写的是王涛体育生涯，展示了他成才的坎坷。也有抒情的，王涛与关华在河边垂钓，河水荡漾，柳枝摇曳，入得优美境地。一对国手，能挤出时间来“悠闲”一下，实属难能可贵。关华道出真情：干我们这一行的，整天价憋在馆里抽球儿，挺枯燥的，钓鱼是我主动陪他去的，想换换脑子，散散心。鱼上不上钩是次要的，重要的是静静地想些打球的点子，找点高招儿倒是目的。他俩名曰钓鱼，实则研究乒乓球技术，看来并不轻闲。

第43届世乒赛后，王涛就要唱他的一组歌儿了，现正由其父王世俊精心谱曲。王涛能否如愿以偿，还是个未知数。因为天津世乒赛后，即刻投入亚特兰大奥运会的准备，但王涛肯定会唱着心中的歌奔向亚特兰大。

二

王涛与关华同年同月生，脾气秉性接近。一个是有礼貌的小伙子，一个是腼腆的小姑娘。他俩由相识到相爱，战线拉得很长很长，虽说他俩都是乒乓台子上拼搏，论经历还得说关华“资格老”。

关华刚满13岁，参军来到八一队，风风火火拼杀正酣的时候，王涛则刚刚离开什刹海体校，正为寻队着急呢，他一心要圆乒乓梦。13岁上，小小的个头，一个娃娃，千里迢迢只身赴新疆军区打球，后又随军队转到黑龙江。边疆省份的条件不及京都，但他规规矩矩，苦练了几度寒暑，成绩不凡。经历了一番坎坷，又打回老家来，奉调八一队。在此初与关华相识，而且越“打”越熟。

关华连获两届全国青年锦标赛冠军，名声显赫，后进入国家乒乓球女队，与乔红、陈静为伍。关华走了，王涛扎在八一队埋头训练。虽与关华心心相印，但尚未挑明“关系”。

第六届全运会，王涛一鸣惊人，过关斩将，连连战胜腾毅、江嘉良、惠钧、许增才、马文革、韦晴光、陈志斌、万国辉等国家队高手夺得了全运会乒乓球男子单打冠军。此时的王涛憋着一口气，一心要打入国家队。当然，关华的鼓励，也有很大的吸引力。

王涛的成绩明摆着呢，国家队再不能将他拒之门外了，进了国家队，王、关一在男队，一在女队，心有灵犀，比翼争先，彼此暗中使劲。关华对王涛说：咱们千万不能“暴露目标”，二人不显山、不显水，只管拼命打球。

王涛初来乍到，又遇不顺事，教练说他个头矮、拍子怪，不一定有前途。因此，一时未能“重用”，只好将就着看“路遥之马力”吧。

关华相信王涛：你只要在国家队站住脚，肯拼一定能出成绩。没想到尴尬的事儿又出现了，他俩的关系虽没公开，但纸里包不住火，那时国家队最忌讳运

动员谈恋爱，教练说，关华在国家队，王涛一来，没法管理，按规定你俩得走一个。王涛实实在在地说：我们的关系还没明确哪，干嘛走？关华一听就斩钉截铁地说：我走！把王涛留下。关华又回到八一队，虽说自己委屈了，但成全了王涛，心里热乎乎的。说实话，此时他俩还真没定"终身"呢，关华只出自对王涛事业的爱护罢了。

后来，关华由国家公派赴日本一家俱乐部打球，两个人见面机会少了，事业心又都很强，也顾不上谈情说爱了。偏巧儿，第41届世界乒乓球赛在日本举行。王涛代表国家队出阵，发挥特好，获男双冠军。发奖后，王涛从领奖台上抱着一束鲜花走下来，径直跑上看台，把一束鲜花塞在关华怀里。这无言的爱，在关华心里才与王涛真的定下"终身"大事。

关华闯乒坛先于王涛，一点不假，但若论接触乒乓球，关华8岁，王涛却是在2岁半。那时，他还拿不动球拍子，是他父亲自制了个又小又轻的拍子，教他打球。长了几岁以后，全家五口人住两间房，硬腾出一间放球台，吃、睡、学习，打球都在这块台板上。王涛的这点经历，应该说早于关华了吧，哼，不然。关华的父亲关毅是河南省体工大队长、乒乓球教练。母亲华惠敏是乒乓球运动员，身怀关华时，仍在队上打球儿。现在科学育婴，讲究胎教，据有关人士研究认为，关华球儿打得漂亮，意识、素质好，与胎教基因有关，照这说法，王涛的"球龄"，就永远比不上关华长了。

三

关华临场经验丰富，且稳健多谋。王涛出了成绩，受益于关华的"指点"。我曾问及王涛，运动员谈恋爱、结婚，到底会不会影响成绩？

王涛很干脆地回答："我和关华结婚的这年，成绩最大。"掐指一算也是，仅1994年，王涛比赛硕果累累；数次世界明星赛冠军，全国锦标赛男团、男单和混双三项冠军，亚运会男团和男单金牌得主，世界明星巡回赛总决赛第一名，列世界排名第二，中国乒乓头号主力。

别看王涛场上那威风八面的"大刀"，挥来砍去，技惊四座，场下对关华却柔情若水。王涛购置一辆轿车，让妻子开着。他的训练日程排得满满的，星期天上午也不休息，仅有下午半天休息时间。中午，关华从西郊红山口开车来接王涛回家小住。返回家时，王涛主动提出开车。关华说："你打半天球儿了，累，我开车吧。"王涛抢过方向盘坐下，诙谐地笑笑说："你坐轿，我开车，我把你娶过来了。要是你开车，谁娶谁呀！"一句话，逗得关华抿嘴笑，心里乐开了花。

关华知道王涛喜食红烧肉，于是每次接王涛回家之前就准备好了。他不能吃辣子，一上火长口疮，而关华最爱吃辣子，但为了保护王涛的身体，辣子她也不吃了。

眼下关华任教练，比当运动员时更忙更累。可是，她把小家拾掇的倍儿干净，布置得挺温馨。王涛每到大赛前，一天大运动量训练后躺在床上，激动不已，精心琢磨球技，难以入睡，常常失眠，可第二天照样打球。一天，深夜了，王涛失眠就坐在沙发上看电视，看着看着睡着了。关华没惊动他，轻轻地给他盖上一件大衣，让他和衣睡到天亮。从此，细心的关华得到了启示，只要王涛失眠就看电视，这一招很灵。关华特意从国外带回一台微型袖珍电视，王涛外出训练、打比赛随身带着，小电视放在枕头旁，看不多时便酣然入睡。这一招儿，成了治愈王涛失眠症的"灵丹妙药"。

王涛自知本身条件不优越，身高1米60，在击球力量、步伐移动方面都吃亏，但他凭借后天刻苦勤奋，弥补了先天的不足。他常与妻子共同商量以巧制胜的方法。他左手横握球拍，苦练反手，结果反手快拨成了他的"杀手锏"，被同行们誉为"怪球手"；身矮臂短，便苦练步法，提高运动速度；相持球攻击力不足，他就摆短变线来调动对手，在守中伺机反攻，始终保持咄咄逼人的勇将气势。瑞典名将佩尔森曾不隐讳地说："与王涛打球不管你领先了多少，你都必须保持百分之百的紧张。"

作为乒乓国手的爱妻关华，及时提醒王涛："佩氏的话是战术，劲敌的赞誉，不是糖水，而是苦酒，你要保持清醒头脑，矢志不渝，万万不可松懈。"

王涛打赢了，关华不表扬；打输了，不埋怨，为的是让王涛保持一颗平常心。

四

关华曾在日本打球，王涛在德国打球，二人都很重感情，只要一有空闲，王涛就不惜重金，给千里之外的关华打电话，特别是夺取奖牌之后，就更要及时通报，几乎是热线天天不断，真可谓千里情缘一线牵。

关华在国外打球，尽管薪水很高，但心里总觉得不踏实。她想有个家，这次回国打比赛，登记结婚了，事业和爱情组成的家，独具魅力。

王涛成为世界名将，打比赛的机会多了，可和爱妻在一起的时间少了，就在他俩共同生活很少的日子里，唱歌、谈球依然是重点内容。王涛拼杀在赛场，关华是他的忠实观众，她把每场比赛都录下来。王涛回家再看录像，小两口亲切地切磋球艺，品尝胜利果实，也享受爱情的甜蜜。

王涛很投入备战天津世乒赛，赴正定强化训练，临行前没捞到时间回家看上一眼。爱妻关华赶到训练局来饯行，备齐了所用的生活用品，外加几盘歌曲磁带，一个劲叮嘱："训练太累了，听听歌儿，失眠，别忘看电视。"

王涛悄悄地对妻说：一个多月的强化训练，我不给你打电话了。关华听了他这破釜沉舟的决心，挺高兴。

"你的心情我理解，有压力倒能冲出去。"知夫莫如妻。夫妻俩的生活，就是唱也唱不完的乒乓恋歌。

摘自《体育博览》杂志　作者刘鹦林

"小女子"吴仪

吴仪喜欢自称"小女子"。听她作报告、讲话不过5小时，她起码有了六七个"小女子"：

"小女子豁出去了……"

"小女子有泪不轻弹……"

"小女子不在乎你这个……"

"小女子孤身一个……"

这自称是那么与众不同，那么有趣。这位自称"小女子"的，并不是戏曲舞台上的弱女子，而是当今中国政坛上一位杰出的女性，一个地地道道的女强人。

"我年轻的时候不想当官，更没有想过要当部长，不然，我一定把字练好……"吴仪如是说

吴仪的同事说："她这个人最大的特点就是坦诚。"时下，虽然大家都讨厌双重人格，而许多人又自觉不自觉地戴着面具生活，吴仪的坦诚正是她的与众不同之处。

"我年轻的时候没有参政意识，不想当官，更没有想过要当部长。不然，我一定要把字练好，现在是一手烂字。"吴仪一开口果然坦率得可以，"我最大的理想是作一个大企业家，现在如果让我选择是当官还是当企业家，我还是选企业家。在企业，自己的思路、决策马上能见效，更容易有成就感。"

1938年，吴仪出生在湖北武汉，在重庆生活了若干年。1962年从北京石油学院毕业，在兰州炼油厂干了两年多，在石油部呆了两年多，在燕山石化公司干了20年，在北京市干了3年半，然后到了外经贸部。至于仕途，她说："我是一步一个台阶走上来的，技术员、副科长、科长、副厂长、副总经理、党委书记、北京市副市长、外经贸部副部长、部长。"

现在有句流行语"妇女当干部姓副"，可吴仪却是实实在在有职有权的部长。她说自己几乎是"从男子堆里干出来的"。在燕山时，班子里只有她一个女性。她喜欢开玩笑，那些男同志也爱和她开玩笑，大家相处很愉快。有时候抬起杠来，吴仪就说："好男不和女斗。"大家哈哈一笑，就算了。

对部长级干部的采访，往往有许多禁区，吴仪则率先"开放"了禁区——"我不信奉独身主义。之所以打单身，和年轻时的片面性有关。一是受文学作品的影响，心里有个标准男子汉的形象，而这种人现实生活中没有；二是总觉得要先立业后成家，立业才能成家，这个业又老觉得没有立起来。然后就是在山沟里一呆20年，接触范围有限，等到走出山沟，年龄也大了，工作又忙，就算了吧。"

吴仪就是这样一个人，她决不打官腔说套话。她要是答应见你必定坦诚相见，把她的想法赤裸裸地坦露在你的面前，使你只要与她接触一次，就再也难以忘怀。

在外经贸部，吴仪是"工作狂"。她的魅力往往就体现在她敢"较真"上

仪者，容也，用今天的话可以叫做"形象"。《左传》中讲，"有威而可畏谓之威，有仪而可象谓之仪"，这里的"象"即效法之意。看来，吴仪的父母在给女儿起名颇具深心。在吴仪的人生道路上，她总在不断地寻找自己效法的楷模，努力完善自我，在当今中国政坛，她是一个树立了自己的形象、有着特殊魅力的人物。

新中国诞生时，吴仪11岁。一穷二白的祖国百废待兴，在吴仪幼小的心灵中充满着建设新中国的激情，这使她对描写苏联建设初期火热斗争生活的书籍产生了强烈的共鸣。最初，她想当个拖拉机手。随着年龄和学识的增长，理想也随之升华，一是想争取作个共产党员，二是很想当个企业家，当个大企业的厂长，像苏联小说《远离莫斯科的地方》里面那个党委书记兼石油厂厂长巴特曼洛夫一样，像苏联电影《曙光照耀着莫斯科》所描写的那位女厂长那样。为此，报考大学的时候她选择了石油专业。分配的时候她放弃了留在北京石油学院作教师的机会，一心

一意到基层去，到最艰苦的地方去。她的第一志愿是大庆；组织上考虑到那儿刚刚开发，天气也太冷，就把她分配到了兰州炼油厂。从此，她在石油企业摸爬滚打25年，什么活都干过。修建北京东方红炼油厂的时候，她还当过推土机手、干过打眼放炮的活。她和同伴们在一片荒山秃岭上开拓创业，用自己的双手托起了一个现代化的大企业。而她自己不但当上这个炼油厂的副厂长，而且成为北京燕山石化总公司的主要领导人之一。在当时中国石化系统几百个局级干部中，她是唯一的女性。

虽然地位一再升迁，而吴仪这种不达目的决不罢休的精神，这种实干苦干的韧劲却丝毫没有改变，并且把干现代企业那种讲速度讲效益的作风带进了政府工作中。吴仪任北京市副市长时，为了从意大利引进一条乙烯装置，她跑有关部门，跑了上百次，终于在她离开市政府之前，把这件事办成了。她在北京市民中颇有口碑。到外经贸部以后，中午吃饭要过一条马路，绿灯一亮，一起等在路边的大bus司机总是从车窗里探出头来，示意她先走。都知道她最忙。

在外经贸部，同事们把吴仪叫“工作狂”。每次出访，她都要完成一揽子实质性的工作任务，为中国外贸事业打开一片天地。去年她一连出访了近10个国家，每到一地，总是一下飞机就马上投入工作。

请看一下吴仪部长在西雅图的一天。

时间：1993年11月19日。

从早上8点30分到晚上22点，共参加7个活动：出席会议、会见记者、与美国商务部长、贸易代表会谈、与企业家见面，几乎没有间隙，午餐就吃了一包方便面。

在90年代世界范围的这场没有哨烟但火药味很浓的商战中，吴仪处在前线总指挥的地位。中国的改革开放，一方面要从中国的国情出发，另一方面又必须向国际惯例靠拢，二者的距离有时看起来简直难以逾越，外经贸部从某种意义上来说，就是作搭桥铺路的工作。因此，在国际上，吴仪要使出浑身解数，力求为中国争取时间、争取机会、争取合作伙伴，并且要随时解决各种贸易摩擦和纠纷，为中国经济走向国际市场营造一个较好的外部环境。在国内，她要进一步推动外贸体制改革，建立健全外贸法规，促进国内产业结构的调整，推进“大经贸”新格局的形成，在各方面意见不一致的时候，还需要作许多宣传、解释工作。工作很忙很累，根本没有正常的上下班和节假日，以至于她把晚上到家后一个人在黑暗中静静地坐在沙发上当成一种享受。

吴仪办事特别认真，她的魅力往往就体现在她敢“较真”上。在燕化，有一天晚上12点多，吴仪家的电话铃响了。这是某分厂的一个工人打来的，说是食堂送的夜班饭又差又冷，无法下咽。吴仪马上告诉他，半小时之后如果你们厂长或者厂长委托的人没有去，你再给我来电话。半小时后，电话又响了，那位工人说，厂长来了，问题解决了，我们工人向您表示感谢。打扰了您休息，实在对不起。她就是这样一个人，凡是应该解决的事情，一定马上着手解决，决不以什么“调查调查”、“研究研究”来搪塞。是谁的事，谁就得负责任。

吴仪颇有口才。香港《大公报》有篇报道评价她在国外的演说：“她从来不作拘谨、刻板的官式发言，不用讲稿，也不看笔记，如果有回答问题的节目，场面就更精彩，她对答如流的应变本事，能够得到淋漓酣畅的展露。”其实这种人前的潇洒是用人后的艰辛劳动换来的，是人的修养和素质的综合体现，而修养是长期努力奋斗、大量积累的结果。每次出国前，部里的同志都给吴仪准备讲话稿，但吴仪一定要事先把稿子看了，从中抽出主要的东西，弄成一个提纲，然后自己去讲，这样效果就不一样了。她的同事说：“吴部长在国外，始终坚持看对象讲话，从来不讲千篇一律的话，不讲没有内容的废话，所以相当劳心费力。”她的精明干练、坦率明快的风格，改变了中国官员在外国人心目中的形象。据报道，当她对加拿大企业家们的演说结束后，那些大老板兴高采烈地说：“我们不仅要进口中国的商品，而且要进口像Madam Wu这样的部长。”

今年4月，在吴仪率中国经贸代表团和200多人的招商团访美期间，她不失时机地先后会见了30多位美国国会议员，直言不讳地批评把人权与贸易挂钩的作法，力陈发展中美经贸关系的重要。5月27日克林顿宣布无条件延续对华最惠国待遇。这中间当然有此必然的联系。试想，如果吴仪在那个关键时刻不能打动人心，不能说服人，情况又会怎样？

吴仪的多才多艺透过传媒逐渐被更多的人所得知。她会打高尔夫球、会打保龄球，还打得一手好网球，并荣任中华巾帼软式网球队队长，队员们都是些女部长。她喜欢唱歌、喜欢卡拉OK、喜欢中外古典名著、喜欢欣赏音乐，也喜欢钓鱼。有人问：“您穿的那些漂亮衣服从哪儿来的？”她说：“我的服装是请设计师做的，有些式样是我自己设计的。在国内我不是很讲究，但有外事活动和出国，就得按外国人的习惯。这是代表中国女性的形象，不单是我自己的问

题。”确实，吴仪的潇洒也体现在她的服装上。当她出现在公众面前的时候，她的衣着总是那么典雅考究，使她愈发显得精明干练、神采飞扬，从里到外都给人以美感。“吴氏服装”没准会成为当代中国职业妇女的时装。那些视吴仪为楷模的女同胞们，会从各方面去仿效她，也包括模仿她的服装。

美国人早就领教了吴仪的厉害。在国际商战中，她是既难以对付又值得信赖的对手

吴仪是一个原则性很强的人。在国际谈判中，她以强硬著称，不卑不亢，坚定地维护国家利益。当有人搞霸权主义、或者当中国利益受到损害时，她会敏锐地作出反应，毫不含糊地声明中国的立场。1991年底在中美知识产权谈判中，美方一见面就出言不逊，侮辱中国的尊严，说：“我们是在和小偷谈判。”吴仪马上针锋相对顶了回去：“我们是在和强盗谈判，请看，你们博物馆里的展品，有多少是从中国抢来的！”美国人马上明白了他们遇到了一个什么样的对手。会上会下吴仪也免不了敲打他们一下，她曾对白宫一位官员半开玩笑半当真地说：“你们搞专利保护追索，我们也要追索，追索到四大发明！”让美国人去算算这笔帐嘛。“我们是在和强盗谈判”，这句吴仪的名言被记者徐泓报道后，多少人在心里为吴仪叫好。

这就是吴仪的风格，她在原则问题上决不含糊。

一天下午，两个外地女同志拜访吴仪，请她指点怎么做外贸生意，同时还想要点配额。她显然和她们不是初识，但谈到配额，她一口拒绝：“这绝对不行！我们党组有规定，任何领导成员不得私自批条子给配额你们不要打这个主意，这绝对不行！”

当原则性正在被权力和金钱所腐蚀，有些人在个人利益的驱动下，不惜丧失国格人格的时候，吴仪的这种原则性愈发显得可贵。

吴仪有原则，但并不教条也不死板。她通情达理、明智务实、刚中有柔，很讲究策略的灵活性。由于情况熟悉、知识面广、反应敏捷，她善于在眼前利益和长远利益、局部利益和全局利益之间作出正确选择，以充分的理由说服各方，寻找一个大家都能接受的较好的方案，把事情办成。对此，她曾说：“在谈判桌上，你必须强硬，没什么好谦虚的，谦虚就是无能。但既然谈就得谈成，像‘文革’时期那样光喊‘打倒美帝国主义’不行，该让步就应该让步，因为谈判本身就是让步，但我们让步并没有超出国家授权的范围。”

一旦作出承诺就要言而有信，在国内一有机会，吴仪就大声疾呼要保护知识产权，不能随意抄袭模仿、拿来就用，不能“和尚打伞——无法无天”。她动情地说：“如果我们不遵守知识产权法规，谁也不愿意向我们转让技术，我们就只能搞三来一补，只能停留在中低档层次上。请大家不要出于本地本单位利益因小失大，影响国家全局利益，损害国家的形象。需要的技术你就花钱买一点嘛。”正因为如此，在国际商战中，吴仪被视为既难于对付又值得信赖的对手。

人际关系也是生产力。吴仪富有政治智慧，她走到哪里都特有人缘

有一次王任重带着几个人去燕化参观。他的夫人看到领导班子一帮又高又大的男子汉中就吴仪一个女同志，人年轻，个子又小，就问：“你当党委书记，领导这班男子汉，行吗？”吴仪答道：“他们都支持我，很配合。”其实，在处理和领导层一班人的关系上，吴仪做了很多很巧妙很细的工作。比如，当时有两位副总经理积怨较深，开会总坐不到一起，吴仪不显山不露水，就把这个问题解决了。凡是有这两人参加的会她必到，而且在会上决不让任何一方感到吃了一点亏。两位男子汉总不好意思当着女党委记忆的面吵吵闹闹吧。看到公司经理们的工作太忙，吴仪特意自己花钱买来糖果，召开夫人座谈会，感谢这些“后勤部长”，鼓励她们关心和体贴丈夫，做好“后勤工作”。而且采取一系列措施要求经理们尽量不加班或少加班。每逢节假日她尽量提供方便，让公司领导和家人团聚……这样一来，一班人干工作的劲头就足了。

吴仪虽然爱批评人，对同志要求很严格，但从来不给别人穿小鞋，不打击报复，从来不整人、不做对不起同志的事。

吴仪不是完人，工作中的疏忽和闪失难于避免。可贵的是，她能比较自觉地接受别人的批评和建议，改正自己的缺点。她说：“孔子讲‘三人行，必有我师焉’，这就是说要向群众学习，要有群众观念，不能我行我素。”她有每天睡觉前都写日记的习惯，回顾每一天做了哪些事，哪些事做得好，哪些事做得不对，哪些话说得对，哪些话说得不对，力求不重犯同样的错误。

吴仪对人总是那么亲切随和，走到哪里都特有人缘。在燕化，无论干部、工人、大人、小孩，随时都可以去找她，她也乐意接待他们。她认为这样做，一可以联系联系群众，二可以获得信息，三可以发现人才。于是人们有困难愿意找她解决，有心里话乐于向她倾诉。女市长协会，大家也选她当会长。

在我们这个有着几千年封建传统的国度，随着

一个单身女性地位的升迁，围绕她的流言也就多了起来。从燕山石化到北京市，吴仪领教了一回。

1991年吴仪调任外经贸部副部长。这一次她主动出击，在第一次有司局级干部参加的会议上，她讲完了工作，又讲了几句："我孑然一身，没有背景，也没有后台。当北京市副市长，是差额选举选上来的，到外经贸部，是组织分配我来的，无论在哪个岗位上，我要靠自己的实力、自己的奋斗去工作。"大家都会心地一笑。看来这一着是必要的，她要为自己创造一个良好的工作环境，如果老是"台上你讲，台下讲你"，领导权威从何而来？与其让人们去猜测，去传谣，不如公开自己……而要做到这一点，只有光明磊落的人才行。

吴仪显然是一个富有政治智慧的女性，而政治智慧是大志大度者的胸襟、学识、人格的自然流露，是装不出也买不来的。

（摘自中央党校出版社《当代中国女杰》作者谢武军）

黄鼎臣

黄鼎臣（1901—1995）

又名黄劈寰，广东海丰人，1901年8月生于广东海丰。少年时学医治病。

1921年赴日本学医，毕业于东京日本医科大学。毕业后入东京帝国大学附属医院继续深造。在中共东京特别支部领导下，团结中国留日学生开展爱国主义斗争，声援国内反帝运动，曾几次被拘留，仍毫不妥协地坚持斗争。1927年参加革命工作，参与组织社会科学研究社，学习马列著作。1928年任中共东京特别支部领导的反日大同盟组织委员会主任委员，联络广大留日中国学生反对日本帝国主义者制造的"济南惨案"。旋被日本警视厅拘留，遣送回国。回国后，他开展反对日本帝国主义和国民党右派的斗争，不久任反日大同盟上海分会主任。同年8月，反日大同盟与思想社（原创造社）等团体组成反帝大同盟，任组织委员会主任委员。9月在法租界遭巡捕房逮捕，转送国民党龙华警备司令部，判刑入狱，在狱中，参加中共地下支部领导的斗争，利用治病对难友进行联络，鼓励难友坚持斗争。1932年底刑满出狱，先后在澳门、广州、桂林、昆明、重庆等地行医，并任重庆新华日报社医药卫生顾问。抗日战争期间，在中共中央南方局的领导下开展上层民主人士的统战工作，联络广大爱国华侨支援抗日民族解放战争。1946年加入中国致公党，与陈其尤等抵达香港，与在港的老致公党党员陈演生等酝酿恢复致公党活动，提出整顿党务、加入中共领导的人民民主统一战线的主张。翌年5月，在致公党，"三大"上当选为中央常委兼组训部长，为致公党走上同共产党合作、参加新民主主义革命的道路发挥了重要作用，他积极引导和推动致公党成员和广大侨胞反对国民党的反动统治，支援人民解放战争。1949年6月，他与陈其尤等代表致公党参加新政协的筹备工作，并作为中国致公党的代表出席中国人民政治协商会议第一届全体会议。

新中国成立后，历任中央卫生部医政局局长、医疗防预司司长，1953年任中国防痨协会理事长，1956年任中华医学会副会长兼秘书长。是致公党第四、五、六届中央常务委员，第七、八届中央主席。中国国际文化交流中心理事会副事长，第二、三、四届全国政协委员，第五、六、七届全国政协常务委员。第一、二、三届全国人大代表。1988年当选为全国侨联第三届委员会副主席，同年被推举为致公党中央名誉主席。1989年12月21日，在全国归侨联合代表大会上，被推举为中华全国归侨联合会顾问。

著名社会活动家黄鼎臣同志，在长期的革命生涯中久经考验。他几十年如一日，致力于统一战线工作和民主党派工作，为巩固和扩大爱国统一战线，为坚持和完善中国共产党领导的多党合作和政治协商制度，为促进中国经济发展、政治稳定、社会进步和祖国和平统一，作出了可贵的贡献。1995年1月7日因病医治无效，在北京逝世，终年94岁。

陈云

陈　云（1905—1995）

原名廖陈云。江苏青浦（今属上海）人。1905年生。1919年到上海商务印书馆当学徒。1925年参加五卅运动，同年8月参与组织商务印书馆罢工，任该馆发行所职工会委员长。随后加入中国共产党。1926年10月后参加了上海工人三次武装起义。大革命失败后，回家乡领导农民运动，先后任中共青浦县委书记，松浦特委组织部部长、江苏省委委员兼农委书记。1929年春起任中共江苏省委巡视员、常委兼农委书记、军委委员、中共上海闸北区、法南区区委书记。1930年在中共六届三中全会上被选为中央候补委员，从1931年中共六届四中全会起为历届中央委

员。

1931年9月被指定为中共临时中央成员。1932年任中共临时中央常委、全国总工会党团书记。1933年进入中央革命根据地。1934年1月被选为中共中央政治局委员，随后又当选为中华苏维埃共和国中央执行委员会主席团成员。兼任白区工作部部长。同年10月参加长征，先后任红五军团中央代表、军委纵队政委、遵义警备司令部政委。1935年1月参加遵义会议，支持毛泽东的正确主张。同年5月后，被派往上海恢复党的秘密工作。同年赴苏联，在中共驻共产国际代表团工作。1937年4月回国，任中共中央组织部部长。1944年任西北财经办事处副主任兼政治部主任，负责陕甘宁边区的财政经济工作。1945年6月当选为中共第七届中央政治局委员，8月任中央书记处候补书记。

抗战胜利后，被派往东北地区工作，任东北局委员、北满分局书记兼北满军区政委，参与领导创建北满根据地。1946年8月起，任中共中央东北局常委、副书记和东北民主联军副政委。同年10月任中共中央南满分局书记兼辽东军区政委，力主坚持南满根据地，并在北满部队配合下，同萧劲光指挥部队"四保临江"，连续粉碎国民党军的进攻。1948年1月回中共中央东北局工作，并兼东北军区副政委、东北财政经济委员会主任。辽沈战役结束后，率4000余干部接收沈阳及其周围的工业城市，任沈阳特别市军事管制委员会主任。1948年8月在全国第六次劳动大会上当选为中华全国总工会主席。1949年5月赴北平，奉命组建中央财政经济委员会并主持工作。

中华人民共和国成立后，任中央人民政府委员会委员、政务院副总理兼财政经济委员会主任。1950年6月在中共七届三中全会上被补选为中央书记处书记。1954年9月、1959年4月、1965年1月连任国务院副总理、并曾兼任商业部部长、国家基本建设委员会主任。1956年在中共第八届一中全会上当选为中央委员会副主席。1962年，任中共中央财经小组组长，主张应该有三、五年的国民经济的恢复和调整时期，以克服困难，争取财政经济状况的根本好转。这一思想，在60年代初进行的经济调整中起了重大的作用。他还曾建议对农民实行包产到户，但这一建议和其他一些切合实际的经济主张，当时被认为是"右倾"而未被采纳。"文化大革命"期间，他同林彪、江青反革命集团进行了坚决的斗争。被解除了在中央的一切领导职务。1975年被选为全国人大常务委员会副委员长。粉碎"四人帮"以后，他郑重提出和坚决支持邓小平同志重新参加党中央领导工作，主张正确认识和重新评价1976年4月5日的天安门事件。1978年在中共十一届三中全会上当选为中央政治局委员、中央副主席，并任中央纪律检查委员会第一书记。1982年在中共十二届一中全会上当选为政治局常委，并继续任中央纪律检查委员会第一书记。十一届三中全会以来，关注新时期党的建设，提出了执政党的党风问题是有关党的生死存亡的问题，大量培养德才兼备的中青年干部是党的当务之急等重要思想，对加强党的建设有指导意义。中国共产党第十三次全国代表大会以后，他退出中央的领导工作，担任中央顾问委员会主任。在以邓小平同志为核心的第二代中央领导集体向以江泽民同志为核心的第三代中央领导集体顺利过渡，保持党和国家稳定的重大决策中，发挥了十分重要的作用。陈云是伟大的无产阶级革命家、政治家，杰出的马克思主义者，是中国社会主义经济建设的开创者和奠基人之一。他的主要著作收入《陈云文选》。1995年4月10日因病逝世于北京，享年90岁。

夏　衍

夏　衍(1900—1995)

剧作家。原名沈乃熙，字端轩。浙江杭州人。1900年10月30日生于浙江省杭县一个败落的封建地主家庭。高小毕业后，便到一家染坊店中去当学徒工。但由于在校时成绩优异，被母校浙江省德清县立高小保送他入了免收学费的杭州甲种工业学校。1920年毕业，又被保送赴日本留学，于翌年二月考入日本福冈的明治专门学校电机科。1925年毕业后，到九州帝国大学继续深造。

早在杭州求学时期，夏衍就积极参加了"五四"新文化运动，并发起和编辑了浙江当时的革命刊物《双十》(第二期后改为《浙江新潮》)。该刊曾得到《新青年》主编陈独秀的好评。到第三期被政府查禁。

1924年10月，孙中山先生到日本时，夏衍和另外几名中国留学生代表前往求见。孙中山当场指定李烈钧介绍他加入了中国国民党。次年他离开九州帝国大学，去东京专门从事国民党左派的组织发展工作，并很快担任了国民党中央海外部直属驻日总支部常务委员、组织部长。

1927年"四·一二"政变后，在东京的国民党右派将夏衍等人列入了通缉名单。5月，夏衍终于被驱

逐回国，到了上海。一个月后，加入了中国共产党，投入了工人运动的宣传工作。从此，夏衍便成了党的一名职业的地下工作者。

1929年秋末冬初，他正式接受党的委托，与鲁迅、冯乃超等筹组"中国左翼作家联盟"。在1930年3月2日"左联"成立大会上，当选为常务委员。从此，夏衍全身心地投入了革命文艺事业，他的戏剧、电影生涯也就从此正式开始。与此同时，夏衍与郑伯奇、冯乃超、钱杏邨、沈西苓等组织了我党领导的第一个戏剧艺术团体——上海艺术剧社。郑伯奇任社长，夏衍任党的负责人。并开始了首次公演的紧张排练工作。1930年1月6日，艺术剧社在西藏路宁波同乡会首次公演，剧目有：《炭坑夫》（德国，米尔顿作）、《梁上君子》（美国，辛克莱作）、《爱与死的角逐》（法国，罗曼罗兰作）。夏衍亲自导演了《炭坑夫》。这次演出影响很大，受到了各界人士田汉、洪深、应云卫，国际友人史沫特莱、尾崎秀实等热烈祝贺。之后，又在"上海艺术馆"第二次演出，在演冯乃超的独幕剧《阿珍》时，因剧中描写了党所领导的工人运动，引起了剧坛的轰动，也遭到了国民党反动派的禁演。4月28日晚，上海工部局查封了艺术剧社，同时查抄了中华艺术大学。

为了有力地抗击国民党反动派对进步戏剧事业的摧残，更好地推动革命戏剧事业的开展，夏衍、郑伯奇等人和六个进步的戏剧团体（即：南国剧社、辛酉剧社、复旦剧社、戏剧协社、摩登剧社、大夏剧社）联合组织起《上海剧团联合会》。8月1日，联合会正式成立，定名为"中国左翼剧团联盟"（1931年改名为"中国左翼戏剧家联盟"）。

1932年对于夏衍的艺术道路来说具有十分重要的意义，应聘为明星影片公司的编剧顾问，这是他从事影剧剧作的开始。夏衍首先写了中国最早的电影文学剧本《狂流》（署名丁一之）。

为了加强党对电影事业的领导，成立了电影小组，由夏衍、钱杏邨、万灵鹤、王尘元、司徒慧敏五人组成，夏衍任组长。此后，夏衍积极领导了电影剧作、影评、翻译和评价工作，先后开辟了《电影专刊》（《电报》）、《每日电影》（《晨报》）、《电影与戏剧》（《民报》）等电影副刊阵地。夏衍以蔡叔声笔名与郑伯奇等15人联名发表了《我们的陈诉、今后的批判》的声明，大力推动了影评工作。他翻译的前苏联电影艺术家普多夫金的《电影导演论》亦在《每日电影》连载。

1932年下半年，夏衍撰写了《创作月评》、《两个不能遗忘的印象》、《九一八战争后的日本文坛》等文艺评论文章，并译了《高尔基年谱》。1934年6月，左翼电影工作者对反对电影表现革命内容的"软性电影"论者展开斗争。夏衍以罗浮笔名发表《软性的硬论》等文，揭露了"软性电影"论者的荒谬和欺骗。1935年又出版了译著：《平林泰子集》、《败北》、《有岛武郎集》、《伟大的十年间文学》等。次年，写了轰动文坛的报告文学《包身工》，解放后，该文被纳入中、小学语文课本。

1933年2月，《狂流》拍成电影正式放映，被誉为"中国电影新路线的开始"。接着他改编茅盾的小说《春蚕》为电影剧本（署名蔡叔声），发表于《明星》杂志一卷五、六期。1933年底到1934年初又完成了电影《同仇》，表现了中国人民同仇敌忾的抗日爱国热情。同年，与郑正秋、洪深、阿英等合写电影剧本《女儿经》，十月上映。为躲避反动派的迫害，他退出明星公司，转入联华影片公司，任特约编剧。并与司徒慧敏等组成"电通公司"，担任领导职务。接连写成电影剧本《春到人间》、《自由神》、《压岁钱》等。

1935年是夏衍艺术生涯的又一大转折。这一年，中共上海文委、共产国际远东情报局也先后遭破坏。田汉、阳翰笙等被捕。因叛徒告密，夏衍遭追捕。不得不蛰居一年之久，这一年中他开始了话剧的创作。写了独幕剧《都会的一角》、《中秋月》，1936年4月完成了大型话剧《赛金花》。《赛金花》由四十年代剧社首次公演，由史东山、洪深、应云卫、司徒慧敏、欧阳予倩等组成的强大导演团，洪深任执行导演，有著名演员王莹、白璐、金山、刘琼、欧阳山尊等出演。这次演出轰动了上海，遭到了国民党破坏，终被明令禁演。

1937年上半年，标志夏衍创作思想的重大转折的、反映现实题材的三幕话剧《上海屋檐下》面世。该剧是他创作思想转换的成功的剧作。

"七·七"全面抗战爆发后，他又积极参与了"上海文化界救亡协会"的组织和领导工作。8月下旬，他与郭沫若等创办"救亡协会"的机关报《救亡日报》，担任总编辑。上海沦陷后，《救亡日报》被查封，夏衍被迫离沪赴广州，并于1938年元旦在广州胜利复刊了《救亡日报》，一月底，"中华全国电影界抗敌协会"成立，他当选为理事。5月，到武汉，向周恩来同志汇报《救亡日报》等工作。1938年9月在百忙中，他写了4幕话剧《一年间》，电影剧本《白云故乡》。10月21日，广州沦陷。夏衍和《救亡日报》等12位同志受命撤离到桂林，后来得到香港何香凝和广大爱国同胞支持，于1939年该报复刊。4月9日，夏

衔接到周恩来指示赴重庆，担任中共南方局重庆办事处文化组副组长，直至1944年底。在此期间，除撰写了不少杂文、评论（1944年9月集为《边鼓集》）外，又业余创作了3个多幕剧（《水乡吟》、《法西斯细菌》、《离离草》），改编了一个多幕剧《复活》，合写了两个多幕剧：《戏剧春秋》、《草木皆兵》。1945年4月，夏衍出任《新华日报》代总编辑。"八一五"日寇投降后，9月下旬奉令赴上海恢复《救亡日报》（出版时改为《建国日报》）；同时组建《新华日报》上海版。

1946年6月调至南京梅园中共代表团工作。1947年派往新加坡，向著名爱国侨界领袖陈嘉庚转达党中央的问候，9月返香港。从1948年初至1949年春，在中共香港工作委员会工作，先后任委员、书记。同时，任《华商报》编委，副刊《茶亭》编辑，写了大量短评和杂感文章。按中央指示，5月27日随军进驻上海，任上海军管会文教委员会副主任。历任上海市常委、市委宣传部长、文化局长、上海中苏友好协会副会长等职。9月被任命外交部亚洲司司长。12月被任命为中共华东局宣传部副部长，1950年春当选上海文联主席。1951至1953年主要忙于领导工作，1954年任文化部副部长，分管电影与外事工作，直至1964年。10年间，他改编了鲁迅、茅盾、陶承小说《祝福》、《林家铺子》、《革命家庭》。这三部剧作，都获得了很大成功。在电影、戏剧评论方面，他写了《论〈十五贯〉的改编》（1956年）、《关汉卿不朽》、《答〈剧本〉月刊编者问》、《写电影剧本的几个问题》（1958年）、《艺术性与技巧》（1961年）等。并于1959年《杂文与政论》集出版。

"文革"开始后，失去自由，惨遭批斗、毒打、监禁达九年余，左腿被打致残。1975年7月12日被释放出狱。"四人帮"被粉碎后，彻底平反。出任中日友协副会长、对外友协副会长、党组副书记、政协第五届常务委员、中国文联副主席。1982年当选为中共中央顾问委员会委员，任中国电影家协会主席、中国人民对外友好协会顾问、中国日本友好协会顾问、中国作家协会顾问。

年近八旬的夏衍焕发了革命青春，创作力也空前旺盛。于1979年一年中先后写下了《悼念应云卫同志》、《反映人民群众迫切关心的问题》、《多读书，勤练笔》、《写给一个青年作者的信》、《文艺上也要搞点法律》等20余篇文章。他根据《红岩》改编的电影文学剧本《烈火中永生》也首次出版。

1994年10月为纪念夏衍从艺65周年，广电部为他举办了隆重的纪念活动。国务院作出决定：授予夏衍同志"国家有杰出贡献的电影艺术家"荣誉称号。并在北京、上海、广州、长春、重庆等大城市举办《夏衍电影回顾展》。

1995年2月6日夏衍同志因病医治无效，在北京逝世，终年95岁。

康世恩

康世恩（1915—1995）

1915年4月20日出生于河北省怀安县田家庄。1935年在河北省立北平高中读书时，曾参加过著名的"一二·九"学生运动。1936年考入清华大学地质系学习，同年参加"民族解放先锋队"，担任清华大学学生救国会常委。1936年10月加入中国共产党。1937年抗日战争爆发后，参加八路军，在晋绥地区从事抗日武装斗争和边区建设，先后担任120师民运部工作员，山西朔县战地动员委员会主任，晋绥八分区专员。解放战争期间，曾担任晋绥雁门军区政治部主任、一野三军九师政治部主任等职，参加过保卫延安和榆林战役、瓦子街战役以及解放兰州的战斗，为新中国的建立做出了积极贡献。

中华人民共和国成立后，他历任玉门油矿军事总代表，西北石油管理局局长，燃料工业部石油管理总局局长，石油工业部部长助理，副部长兼大庆油田会战指挥部总指挥、华北石油勘探会战指挥部指挥，石油工业部主要负责人、党委书记，湖北省革命委员会副主任兼江汉石油会战指挥部副指挥，燃料化学工业部主要负责人，石油化学工业部部长、党的核心小组组长，国务院副总理兼国家经济委员会主任、党组书记，同时兼任国家计划委员会副主任、党组副书记、国务院财经委员会委员、国家能源委员会副主任、党组第二书记，国务委员兼石油工业部部长等职。他是中共十一届、十二届中央委员，中顾委常委。他还担任过中国石油学会名誉理事长，中国关心下一代工作委员会主任。

康世恩同志长期从事领导新中国的石油工业。解放初期，他领导恢复和发展了玉门油矿生产，把玉门建设成为我国第一个石油工业基地。之后他又参与领导和组织指挥了克拉玛依、大庆等十大油田会战和其他油气田的勘探开发。"文化大革命"期间，他受到残酷迫害，但他坚持原则，对党忠贞，与林彪、江青反革命集团进行了针锋相对的斗争。他主持燃料化学工业部工作，面对生产遭破坏、能源短缺的严重

困难，坚决贯彻周总理的指示，千方百计增加石油、煤炭和化肥生产，制定了引进综合采煤机组、改造小化肥和组织陕甘宁、任丘石油会战等重要决策。1978年中国原油产量达到1亿吨，为支撑濒于崩溃的国民经济，做出了可贵的贡献。粉碎"四人帮"后，他担任国务院副总理兼国家经委主任，坚决贯彻执行党的十一我国经济迅速恢复和发展做出了重要贡献。他在邓小平、叶剑英同志的大力支持下，积极筹划和组织海洋石油对外开放，提出对外合作的方针、政策和主持立法工作，积极吸收国外资金、先进技术和管理经验，使海洋石油成为我国最早大规模引进外资和对外开放的行业，迅速形成一支技术先进、管理科学、装备精良、素质较高的海洋石油队伍，在海上石油勘探和油气田开发上取得重要成果，成为中国石油工业新的生力军。他十分关注石油化工工业的发展，主持制定了充分利用1亿吨石油的规划方案，以优化资源配置和提高效益。他亲自领导和大力支持13套30万吨合成氨和5套30万吨乙烯装置的引进规划和建设，提倡石油资源深度加工和综合利用，发展精细化工，对增强中国石油化工实力起了重要作用。中国原油年产量从解放时的12万吨发展到1994年的1.45亿吨，这其中凝聚着康世恩同志的胆略卓识和倾注的大量心血。

他坚持党的群众路线，虚心好学，勤于思考，勇于开拓进取；他几十年如一日的刻苦钻研，苦心探索，在实践中创新发展，成为中共党内学识渊博的一名工业管理专家和石油专家。他是中国工业战线的杰出领导人，是新中国石油工业和石化工业卓越的开拓者之一。1995年4月21日，因病医治无效，在北京逝世，享年80岁。

流行风

背景介绍

回首95年文坛，一个直觉是，虽驳杂纷纭，却又无主调，无热点。可套改一句古诗：岁岁年年“人不同”，年年岁岁“花相似”。

’95文学的突出之点，是长篇依然风光，依然稳产，达四五百之巨。大批名家好手都有新作问世，是一大景观。煌煌数百部，高产并不就是优质，除了有实力的作家们抛出零星几部力作外，大量的还是次品充斥。长篇热销，一哄而上你写我也写，弄得文学市场上长篇铺天盖地，不啻是一大灾难。这就提出一个问题，是不是应当来一个长篇质量万里行，来一个小说界的打假除劣。作为叙事文学的重头戏，文学的庞儿，长篇仍将在重复的面貌中热销，以至在文坛略领风骚，只是质量不大令人放心。

相对于长篇的热闹，中短篇小说是在沉寂中悄悄地生长，前些时各种“新”的文学主张过后，旗号并没有带来多大的效益，倒是《上海文学》推出的“新市民文学”，为文学发展寻觅了新的内容。倒不是这个口号多么具有开创性，而是因为她着眼于文学与生活的关联，着眼于变化了的读者群所感兴趣的事，触及了社会转型期最为切实的话题。文学的读者对各种旗号并不关心，而真正意义上的“新”是内容上给读者带来新的东西。文学的主张与旗号的确立，都要有一大批文学新人的涌现为其支撑。提出“新”的主张过后如果仍然是些公众熟悉的内容、老面孔，至少在作家成份上是对“新”的忽略。

与创作不同的是，理论批评界仍在形而上的精神层面开掘，这就是延续了三年的“人文精神”的讨论。这个讨论的初衷是对时代精神中价值、理想与道德等进行梳理，进行重建，经过一段时间后，讨论多是在各自认知立场上进行自说自话，或者还夹带着个人的恩恩怨怨，有点像在演京剧中的“三岔口”。这是个大的文化主题，无论是文化理论还是文学实践，都可以从这个话题上展开。不过，眼下讨论好像成了强弩之末，似乎难于深入下去。

与创作的发展不平衡，批评显得孱弱。尽管这两年批评界曾发起了几次反思，1995年里一些文化人开展了关于批评的“批评”，检讨“缺席”、“弱化”、“失语”等等不足，然实绩乏善可陈，可是另一方面，批评的热闹表现在会议批评风起云涌，从南到北，从东到西，常常为一部作品，一个作家开个讨论会、研讨会什么的。批评在斯文和温情中，保持着良好的友谊关系。唯一的例外是长篇小说《柏慧》出版后，《作家报》上发表过几篇不同观点的文章。批评在十分融洽的气氛状态中走过了热闹的创作年度。

好象有些时日了，书界的丛书、套书、文集等等，一时间很是走俏。年轻作家的文集热开始出现。江苏、中国社科出版社等，为一批年轻的小说家们出文集，洋洋数本数百万字，在过去唯有德高望重、老有所成的作家才有的殊荣，在某些作家来得十分容易，以至不少人对此颇有微词。从市场行情看，这批文集大都卖得好，出版社和作家双双收益。这里打破了出文集选集是某种身分的规定是很有勇气的，但对那些并没有多少作品就恩爱有加地宠护，对作家本人也许并不是好事。’95文坛林林总总，应了一句俗话：波澜不惊，不火不瘟；众声喧闹，主调不明；驳杂纷纭，各领风骚。这也许正是文坛走向成熟和发展的一个标识。可以预期的是，文学不再成为人们关注的重心之后，仍会静默地生长着……

95年初引进的十部大片，已放映了九部。国内票房坚冰已彻底打破且带动国产片扶摇直上。至此，国产片也有了“大片”的名号，如《阳光灿烂的日子》、《红樱桃》等。大来大去，主要是大在一个投资上，似乎投资已是影片质量的一个决定性因素。

这就使人担心，经济领域中好不容易降温的投资热，在文艺界再度回潮。

首都体育馆是中国流行音乐传播的发祥地，而今天则成了明星大腕的滑铁卢：国内当红明星几次演出冷冷清清；旧地重游的曼托瓦尼乐队也没能再获辉煌；钢琴王子克莱德曼许是有了预感，特意排练了“梁祝”等中国乐曲，最终还是没能取悦北京观众；12月2日首都体育馆辞旧演出，中国原唱流行音乐会再遭重创。

流行音乐终于在“首体”表现出残酷的另一面。

摘自《南方周末》

一、双休已成现实　休闲有滋有味

两年前，双休日还是雾里看花，如今好梦已经成真。双休日使人们在工作和家务之外拥有了更多的真正属于自己自由支配的时间。

北京的一项调查显示，如果依参加者多少排列，北京人外出娱乐活动的顺序依次是：逛街购物；串门聚餐；去公园、风景点、博物馆游览；去歌舞厅、健身中心；外出就餐；看电影或文艺表演。剩下在家里休闲的人主要是看电视、听音乐、搓麻。

精明的商家当然早已盯住了双休日这个发财的机会，于是双休日服务一条龙等促销活动纷纷出台。据了解，仅在北京就有近40%的人因为拥有了双休日而在购物上花更多的钱。

双休日不仅促进了商业的兴旺，还带动了旅游业的迅速发展。

据国旅总社杨文珍副总经理介绍，周末休闲游已成为人们最喜爱的旅游项目，城里人下乡奔大自然，乡下人进城领略现代都市风光，使周末游一开始就红红火火。

旅游业纷纷以各地资源为依托，推出大量市内、周边线路和各地名胜风景区线路。

目前，个人和家庭式旅游已逐渐成为国内旅游的主要形式，其中一日游、二日游占30%以上，而一、二日游中，绝大部分是一家人或亲朋好友成群结队参加。

虽说双休日，人们被各种商业购物和旅游娱乐活动所吸引，但所获得的服务与他们的期望差距较远，只有约占市民总量10—15%左右的人，对现在的服务较满意。有些专家指出：我们拥有了一段休闲的时间，却还没有拥有一个可供有效利用的休闲服务机制。

摘自《人民日报》

二、足球火、大片热，"蹦迪"秧歌扭得乐

谁也未曾料到，萎靡已久的足球竟会成为人们1995年娱乐生活的最大兴奋点，从南到北，从东到西，从老到少，许多人都在为足球激动、焦灼、痴迷。

足球走向市场活了，电影迈向市场活了，十部大片的引进不仅激活了暗淡不景气的电影市场，使观众们重新回到了久违的影院，竞争也促使一些国产电影精品一片阳光灿烂。

除了看足球，看电影，年青人喜欢到迪厅去潇洒，而老年人却在街头秧歌的鼓点中找到了心声。迪斯科与秧歌、现代与传统，两个反差很大的东西，恰恰构成了城市老少自娱的两大景观。

如今，在百姓中流传这样的口头禅：足球火，大片热，"蹦迪"秧歌扭得乐；晚会冷，点歌凉，歌星影星不再忙。信息量的增多，快节奏的挤压，使紧张躁动的都市人希望在品味轻歌曼舞之余，也能来点冲击。1995年娱乐上的这种冷热反差告诉我们，今天人们的娱乐需求正在发生一次深刻的变化。

摘自《人民日报》

三、甲A大幕落　足球热潮涌

今年11月19日全国足球甲A联赛最后一轮，成了北京、成都两城市球迷的节日。当他们拥戴的北京国安队、四川全兴队如愿以偿地获胜后，北京先农坛体育场和成都体育中心顿时变成欢乐的海洋。数万名观众雀跃欢呼，锣鼓震天响，纸片满天飞。中国足球国内联赛以往未曾有过的热火朝天景象，向人们充分展示足球改革的成果。

最后一轮比赛，背水一战的四川全兴队，依靠翟飙的一记头球，以1:0主场胜八一队，终于搭上了保组的末班车。这一胜利也使青岛海牛队在沈阳客场以3:2击败辽宁队的结果失去保级意义，青辽两队排在了甲A积分榜最后两位。京粤的亚军争夺战，高峰和高洪波包办了北京国安队的三个入球。上半时第27分钟，高峰一脚任意球直飞球门死角，先下一城。第42分钟高峰又在前场禁区内抢点攻门，使北京队以2:0结束上半时比赛。下半时第26分钟，北京队高洪波利用广东队后卫的一次失误，截得皮球后单骑闯关，晃过守门员冷静推射得分。0:3落后的广东宏远队在终场前两分钟，通过黎兵和阿曼杜一次小配合，由阿曼杜扳回一分。大连万达队客场以2:1战胜广州太阳神队，这样，大连队积分超过广东队，得以跻身三甲之列。广东宏远队居第四位。此外，稳居冠军席位的上海申花队主场和天津三星队以2:2握手言和。今年甲A前4名上海队、北京队、大连队和广东队都保持了主场不败的纪录。最后一轮另一场结果是山东济南泰山队主场1:2负于延边现代队，此役山东队似乎在为下周日的足协杯决战保

留实力，没有尽力拼。

另据报道，今年的甲B联赛于18日结束，深圳队、广州松日队取得了晋级甲A的资格。明年的甲A赛场上将出现4支来自广东的球队。

（摘自《人民日报》，作者：薛原）

材料：

·甲A联赛最后积分榜

材料　甲A联赛最后积分榜

队　名		进球	失球	积分
上海申花	14胜4平4负	39	16	46
北京国安	12胜6平4负	36	20	42
大连万达	12胜6平4负	27	22	42
广东宏远	12胜4平6负	35	22	40
广州太阳神	7胜7平8负	28	27	28
济南泰山	6胜9平7负	27	28	27
延边现代	6胜9平7负	24	29	27
天津三星	7胜3平12负	20	40	24
八　一	5胜8平9负	24	23	23
四川全兴	6胜4平12负	28	31	22
青岛海牛	5胜7平10负	20	32	22
辽　宁	4胜5平13负	29	47	17

摘自《人民日报》

电视连续剧《三国演义》

《三国演义》是我国古代四大古典名著之一，具有极大的文学和历史价值。中央电视台以王扶林为总导演，把《三国演义》搬上了荧幕，共84集。电视剧《三国演义》洋洋八十四集，浩大宽宏，伟伟四十万人员参与演出，辽阔壮观。其鸣金擂鼓之势震耳欲聋，其细腻抒情之笔，缠绵悱恻。

这84集电视连续剧《三国演义》，无疑是中国影视史上的空前杰作，是具有历史真实性的长篇历史画卷，其中展示的历史事件和历史人物，无不是真实性和艺术性的结合。以“赤壁大战”一场戏为例：前一半突出用计，即双方的心战、智斗；火烧一幕，自然突出的是“火”，这火乃双方必战的结果。其实，从拍摄的角度来讲，“赤壁大战”中，不过点了20分钟火而已，可是，这20分钟一丝也没有浪费，即使实际上没有死伤一人，却达到了“樯橹灰飞烟灭”，曹孟德八十三万人马毁于一旦的效果。

《三国演义》在拍摄中，充分注意历史气氛的营造，特别是道具场景装饰和人物的服饰化装，都是认真地按照特定的历史环境来设计。其次，演员阵容强大，群众场面多，气势磅礴。总的说来，历史剧和历史题材倍受青睐的今天，《三国演义》可谓脱颖而出，不落俗套，为其中之佼佼者。

歌曲《中国》

高枫词曲、演唱

我们都有一个家，名字叫中国，
兄弟姐妹都很多，景色也不错；
家里盘着两条龙是长江与黄河呀，
还有珠穆朗玛峰儿是最高山坡。
我们的大中国呀，好大的一个家，
经过那个多少那个风吹和雨打。

看那一条长城万里在云中穿梭呀，
看那青藏高原比那天空还辽阔。
我们的大中国呀，好大的一个家，
永远那个永远那个我要伴随它。

中国，祝福你！你永远在我心里；
中国，祝福你！不用千言和万语。
中国，祝福你！你永远在我心里；
中国，祝福你！不用千言和万语！

（这首歌获95年《音乐潮》总排名冠军）

历史花絮

“抽签大王”程嘉炎

世界上的抽签方式五花八门，除了体育比赛，还有各种各样的场合需要抽签，但对抽签潜心研究20余载、著书立说的，恐怕只有中国乒协秘书长程嘉炎。

程嘉炎说，抽签是竞赛中的一个重要组成部分，对乒乓球比赛尤为如此，一次抽签，常常会决定一个队、一个选手的命运。绝对的公平是不可能的，但应尽量合理，于是他发明了自助式卡片抽签法。此法一经问世，便从1989年起在世乒赛上被采用。程嘉炎写的《乒乓球竞赛法研究》一书亦被国际乒联技术委员会主席叶荣誉亲自译校成英文。程嘉炎经20余载呕心沥血总结出来的抽签公式被命名为“程氏定理”。

以往，每届世乒赛的抽签均长达20个小时以上，而运用“程式定理”仅需4个小时。两年前，程嘉炎又把这一公式编成计算机程序。“CYX—94电脑抽签系统”在本届世乒赛正式使用，它简捷、迅速、公开，电脑过程均在屏幕上显示，选手自己用鼠标抽签，仅需一两个小时。

（陈昭）

丁松打法的启示

世乒赛第一天，中国男队小将丁松可露了点脸，打荷兰队时，中国队第一主力王涛让人捏了把汗，输掉一局不说，赢的那两局也是仅以两分险胜，正当人们为中国队担心时，瘦瘦身材的丁松上场了，他右手握“大刀”拍，削球打法，干脆利落地直下两局，战胜了攻势凶狠的对手，一下子把中国队的气势鼓起来。

50年代以后，世界乒坛上削球打法不再占主流，弧圈球和快攻打法主导着乒乓球技术的发展。打削球的人越来越少，因为在教练和家长眼中，孩子掌削球打法没有什么前途。

其实，尽管削球打法不是主流，比赛中又显得很被动，但只要削得好，技术有特点，仍然可以在乒坛高手中有自己的一席之地。丁松以防守为主，又不是传统削球打法的那种死守型。他的反手突击球和正手抢攻、正手对拉技术，比起两位师哥——陈新华和王浩又有提高，这样，大多数攻击型对手因为打惯了攻球打法，遇上像丁松这样守得好、突然反击准的选手，往往因不适应而败阵。

由此看来，一个队如果是清一色的攻击型打法，队员技术上又缺特色，往往要吃亏。当然，一个队中都是打削球的也不行，俄罗斯女队削球手唱主角，即使能打进前8名、前4名，若要更上一层楼则不易。

百花齐放方能促进乒乓球技术的不断发展，今日乒坛，攻与守这对矛盾发展得不大平衡，这样也不利于乒乓球运动保持旺盛的生命力，看着当今足球、蓝球。进攻与防守打法发展，相对比较平衡，比赛起来就好看。乒乓球比赛若想更吸引人，今后一段时期应在器材和规则方面实行“抑攻扬守”的政策。

（摘自《人民日报》，作者：萧鸣）

郎平归来

人民日报北京2月15日讯记者许立群报道：2月15日9时15分，从纽约飞往北京的联合航空公司803航班在首都机场安全着陆，中国女排新任主教练郎平回到了久别的家乡。

“郎平！郎平！”当那个熟悉的面容终于出现的时候，在场的不少人禁不住叫喊起来，这时，“咔嚓、咔嚓”的照相机快门声响成一片。

“郎平，你这次回国跟以往有什么不同的感受？”“郎平”“郎平”，一大群守候多时的记者急不可耐地喊出各自的问题，前来迎接女儿的郎平父母和队友周晓兰、陈招娣等老女排及保安人员被采访郎平的记者们挤到墙角里。

郎平最后在几位警卫人员的奋力"掩护"下才得以改道从贵宾通道脱身，不过，明天起她在上任的同时，又将接受新闻界的"轰炸"考验。

村山首相"八·一五"书面回答《人民日报》记者提问时首次就日本侵华向中国人民道歉

在"8·15"抗日战争胜利50周年纪念日的当天，日本首相村山富市在东京书面回答《人民日报》记者提问时郑重表示，痛切反省、衷心道歉由于日本的侵略对中国人民造成的巨大损害和痛苦。

这是日本首相第一次就日本侵华明确表示道歉。

问：在日本战后50周年之际，村山首相有何感想？

答：在迎来战后第50年的终战纪念日之际，我作为内阁总理大臣，为了再次向国内外表达我的心情，发表了"内阁总理大臣谈话"。如我在谈话中所说，由于我国过去一个时期的殖民地统治和侵略，对许多国家特别是对中国等亚洲各国的人民造成了巨大的损害和痛苦。日本要谦虚对待这一事实，进行痛切反省。

另外，我对于在日本战败后，世界各国所给予我国的支援与合作再次表示深切谢意。同时，我对于日本与包括中国在内的亚洲太平洋近邻各国建立起的今天这样的友好关系，从心底感到高兴。

在战后50年的重要年份，我认为应该珍重这种心情，同时日本今后必须为世界的和平与繁荣尽其全力。

问：村山首相认为中日两国和人民应该如何发展面向未来的中日关系？

答：要谦虚地正视历史事实，并从中汲取教训，不再重犯过去的错误，这是发展日中两国关系的基础。我认为，两国政府和国民，应基于这一认识，通过各个层面的交流，加深相互间的信赖与合作；这对今后的日中关系最为重要。

日中两国之间，两国的国民正在多层次、多领域进行着广泛的交流。日本政府想通过实施本年度的"和平友好交流计划"积极支持两国国民、尤其是肩负未来21世纪的中日两国年轻一代间的交流。

问：在第50个"8·15"之际，村山首相想对中国人民说些什么？

答：中国自古以来就与我国保持着交往，我想特别对通过历史的纽带连结起来的中国人民，表达如下心情：

在战后50周年之际，痛切反省由于我国的殖民统治和侵略对中国人民造成的巨大损害和痛苦，在此表示衷心的道歉。

我在今年5月访华时，访问了过去战争的象征地之一卢沟桥，重温了历史，再次下定了和平的决心，这是极有意义的。今后，我将继续立足于对历史的真挚认识，为发展面向未来的日中关系，尽心尽力。

（选自《新华月报》1995年第9期）

铤而走险者戒——广东"鼎湖代开、虚开增值税专用发票特大案件"查处纪实

1994年5月17日，广东省肇庆市税务局接到顺德市税务部门来电：他们在查处税票过程中发现一批代开、虚开的增值税专用发票，其中有的是肇庆市鼎湖区人所为。

与此同时，肇庆市税务局从广东省税务局获悉：在广东省其他地区也发现不少增值税发票，经查也是由鼎湖区私营业主代开、虚开的。

自此，一起代开、虚开增值税发票总金额达12.3亿多元的特大案件开始一步步地水落石出。

（一）

作为税制改革的重要内容，增值税是国家税务系统征收管理十分重要的一环，关系到税制改革的成败。其关键是管好用好增值税专用发票，而增值税专用发票由于具有直接抵扣税款的特殊作用，便成为一些不法分子牟取暴利的新目标。

鼎湖区个体户莫乾光、莫乾佐兄弟俩自从新税制实施后，听说做发票生意可以发大财，他们便颇费心机，蠢蠢欲动起来。

"要得到增值税发票，必须首先有一个公司，而且要成为一般纳税人企业。自己一无经营资金二无经营场地，只能是一靠关系二靠钱，才能骗取一般纳税人资格，拿到增值税发票"。莫氏兄弟通过非法手

段，先后申报了“取发”、“华安”、“江南”3 个公司，领取了营业执照，进行了税务登记，堂而皇之地成为增值税一般纳税人，并从鼎湖区税务部门领取了专用发票。自 1994 年 1 月起，他们大量为区内外企业和经营部门代开、虚开增值税发票，并按开票额的 4‰至 9‰的比例向用票单位收取“手续费”，至 5 月间共代开、虚开增值税发票 375 套，金额达 1.2 忆元，从中非法所得 46.5 万元，致使国家流失税款多达 2000 多万元。

记者在调查中了解到，10 多万人的鼎湖区代开、虚开增值税发票的现象之突出，情节之恶劣，已到了触目惊心的地步。据司法部门查证，全区共有一般纳税人企业 446 户，其中 113 户总共代开、虚开出的专用发票多达 5548 套，涉及全国 27 个省市自治区和省内的 20 个市。奇怪的是，这些一般纳税人企业的实际经营者只有 60 多人。其中 89 户明明是去年刚开业的，而上报的年初商品库存额却高达 29.9 亿元之多。

（二）

鼎湖增值税专用发票为什么会出现如此严重的问题呢？一个十分重要的原因是鼎湖区税务部门擅自制定增值税预交款的办法，同时由于一些税务、工商干部经不住利诱，执法犯法，为虎作伥。

去年 4 月，鼎湖区税务局局长陈秋明、副局长陈炳佳根据所谓的预征比例的测算，提出对鼎湖区内已认定为一般纳税人的私营企业，按开出增值税专用发票金额“预征”2.4‰增值税款的方案（后降低为 2‰），在区内执行。正是由于实施了这种与国家统一政策严重相悖的“土政策”，且发票管理和税收管理严重混乱，使一批不法业主有机可乘，大量领取增值税专用发票，进行代开、虚开的违法犯罪活动。

在这前后，一批税务、工商干部经不住金钱的诱惑，与不法分子同流合污，在“鼎湖税案”中起到了推波助澜的作用。鼎湖区税务局直属税务所副所长黄强球、沙浦税务所所长陈岳嵩、广利税务所专管员梁卓洪、桂城工商所副所长罗华基等扮演了极不光彩的角色。

按规定，要办理工商登记并成为一般纳税人必须具备经营场地、年经营额在 180 万元以上、有健全的帐册和固定的财会人员等条件。然而，陈岳嵩、梁卓洪、罗华基等置这些规定于不顾，大肆受贿，为不法个体户牵线搭桥。去年初，他们先后为既无资金又无场地的小业主所开的几十家“公司”办理了营业执照，并为他们办理了税务登记及一般纳税人登记申报手续，得到的是几千元或几万元不等的“好处”。更为严重的是，这些人身为国家税务、工商干部，明知小业主要代开、虚开增值税专用发票，仍然替他们领取专用发票。

今年 29 岁的鼎湖税务局直属税务所副所长黄强球在去年初的 5 个月时间里，利用职务之便，替不符合一般纳税人条件的 3 家公司办理为增值税一般纳税人及税务登记，先后 10 次为他们领取增值税专用发票 500 套，收取这些公司给他的“好处”费 7.5 万多元。这些发票全部被这些公司用于代开、虚开，金额达 4800 多万元，使国家税款蒙受巨大损失。

去年 4 月，鼎湖区贝水镇工商所干部黄建维认识了外地一家企业的负责人，在交谈中黄建维告诉对方鼎湖的税率很低，建议他们来鼎湖纳税。此后，他为了便于办理开发票的手续，在自己工作的工商所为对方办理了一个企业的营业执照，并通过有关人员办理了税务登记证以及银行帐户。不久，黄便领着公司的人到税务所开出了 3 套增值税发票，开票总金额 160 多万元。事成之后，黄建维心满意足地拿到了“好处”费 4.1 万多元……

不法分子的巧取豪夺，税务、工商干部为一己私利的执法犯法，税务局长的玩忽职守，导致了鼎湖区增值税发票犯罪的日益猖獗。一边是不法分子获得的私利，一边是国家税款的巨额流失，这就是“鼎湖税案”的实质！

（三）

“鼎湖税案”的发生，引起了中央和地方的高度关注，针对日益猖獗的增值税发票犯罪，中央领导同志要求一定要从严查处，多次强调：“为了保证新税制的顺利实施和经济建设的正常发展，要严厉打击利用增值税发票违法犯法的不法分子，对于税务人员的执法犯法要从严查处，决不留情。”

从中央到地方，由国家税务总局和各有关部门组成的调查组、工作组陆续成立，深入鼎湖开展查处工作。

广东省和肇庆市领导及有关部门多次召集会议，研究部署对鼎湖税案的查处工作。广东省税务机关 9 次组织工作组前往肇庆配合案件查处工作，并发动全省各地开展发票检查。肇庆市税务机关从去年 6 月起，对 135 户增值税一般纳税人开出的增值

税专用发票进行了全面核查，共核对发票1.7万多套，并通过核票追回已抵扣税款1.2亿多元，为国家挽回了巨大的经济损失。

政法机关迅速行动，抽调精干队伍，在省内外追缉涉案犯罪分子；并加强办案力量，对涉案人员进行广泛侦查，追缴各种违法财物；法院提前介入，抓紧立案审理。目前，共抓获案犯30人，逮捕21人，已判处9人……

为了最大限度的减少国家损失，数以百计的办案人员忘记了休息，放弃了与家人团聚，风餐露宿，昼夜奔波，内查外调，足迹遍及全国各地；为了堵塞漏洞，有关增值税发票的发放、管理和税务工作的规定、条例、制度相继出台；为了打击发票犯罪分子，有关部门联手出击，共同行动，将一个个犯罪分子捉拿归案。

"不放过每一笔税款，不放过每一个罪犯"——这成了全体办案人员的共同行动。经过长达一年多的艰苦努力，这起情节严重、性质恶劣、数额巨大的特大案件终于大白于天下。

（四）

国法不容践踏。6月15日，肇庆市中级人民法院和鼎湖区人民法院联合召开严厉打击利用增值税专用发票犯罪宣判执行大会，依法判处莫乾光死刑，剥夺政治权利终身；判处莫乾佐死刑、缓期二年执行，剥夺政治权利终身；判处黄强球死刑，剥夺政治权利终身；判处陈岳嵩死刑、缓期二年执行，剥夺政治权利终身；判处梁卓洪无期徒刑，剥夺政治权利终身；判处黄建维有期徒刑十三年，剥夺政治权利四年；判处陈秋明、陈炳佳、罗华基各有期徒刑五年。

在全国产生很大影响的鼎湖特大增值税发票案件，至此告一段落，其他的涉案人员将陆续受到党纪国法的严正处罚。然而，此案的发生也说明了新税制改革的艰难，暴露出我们工作中的不足和漏洞，特别是一些执法机关队伍建设亟待加强，必须引起高度警觉。

记者在调查中了解到，一些基层税务部门不按政策规定，把很多不符合条件或本属小规模纳税人的企业都认定为一般纳税人，实际上是为他们骗取专用发票开路。鼎湖区有14个号称外出经营者挂了66个公司的牌子，竟然全部被认定为一般纳税人。国家的法律法规，在这里被视作儿戏。加上供应发票的环节没有严格把关，产生了很多漏洞。事实上，正是由于全区发票管理松懈混乱，至今仍有部分专用发票下落不明。"鼎湖税案"的发生，显然就是因为有一个比较舒适的犯罪土壤，才酿成现在这样的恶果。

新税制实施一年多来的实践证明是符合国情的，决不会因为出现"鼎湖税案"这样的事件而退缩不前。进一步完善新税制，加快建立健全配套措施，提高全体税务人员思想和业务素质，加强税务管理，强化全民的纳税和法制意识，已成为当前必须解决的十分紧迫的问题。

（新华社记者　郑庆东）

（选自《人民日报》1995年6月16日）

班禅达赖与转世制度

班禅和达赖是西藏宗教领袖，也是西藏最大的两个活佛。他们同源于藏传佛教中的黄教，祖师都是黄教创始人宗喀巴。宗喀巴共有八个弟子，其中第二弟子克珠杰即一世班禅，拜师最晚的关门弟子根敦朱巴即一世达赖。

班禅和达赖的封号，并非一开始就有的。根敦朱巴转至第五世时，1653年（顺治十年）清世祖顺治皇帝册封罗桑嘉措为"西天大善自在佛所领天下释教普通瓦赤喇怛喇达赖喇嘛"。"西天大善自在佛所领天下释教"是从元、明两朝对喇嘛教首领的封号继承下来的，其"所"字意为你所管的佛教由你管，确认他为西藏地方喇嘛教的首领。"普通"即"圣识一切"，是汉语，指受封者的佛学知识博大精深、无所不晓；"瓦赤喇怛喇"为梵文，原意是金刚菩萨，有坚韧不朽的意思；"达赖"是蒙古语大海的意思；"喇嘛"是藏语"上师"。达赖喇嘛是其简称。克珠杰转世到第五世时，1713年（康熙五十二年）清圣祖康熙皇帝册封罗桑益喜为"班禅额尔德尼"。"班"是梵语"班弟达"的简称，印度称学识渊博的学者为"班弟达"；"禅"是藏语"大"的译音；"额尔德尼"是满语珍宝的意思。班禅是其简称。至于前世达赖喇嘛、前世班禅，都是后来的藏族史学家追认的。

在西藏，班禅和达赖政治、宗教地位是平等的，有些时候，有些方面，班禅还超过达赖。1972年（乾隆五十七年）清政府颁布的"钦定二十九条章程"中明确规定："驻藏大臣督办藏内事务，应与达赖喇嘛、班禅额尔德尼平等。"班禅和达赖都是受中央政府管辖，两者之间互无隶属关系。从宗教方面讲，在广大

藏族人民的信仰中，班禅和达赖也是平等的。藏族百姓一般不直呼班禅和达赖的，而称为“甲娃亚卜赛”，意为“师徒二尊”。因为历史上班禅和达赖有着随缘而起，时断时续的师徒关系。如四世班禅罗桑曲结既是四世达赖云丹嘉措的师傅，又是五世达赖罗桑嘉措的师傅；五世班禅罗桑益喜不仅是六世达赖仓央嘉措的师傅，而且还是七世达赖格桑嘉措的师傅。

如果从寺庙、僧侣、田庄、农奴的数量来讲，达赖方面多于班禅方面。据清雍正十一年(1733)调查统计，达赖方面的寺庙有3150所，班禅方面的寺庙为327所；达赖方面的喇嘛有342560人，班禅方面的喇嘛为13670人；达赖统属的百姓有121440户，班禅方面百姓有6750户。从以上数字来讲，达赖方面约占9/10，班禅方面约占1/10。

班禅和达赖的传承是靠转世制度实现的。具体程序是：首先要打卦占卜，察看征兆。前世班禅、达赖圆寂前，有时会留下遗嘱或征兆暗示，告诉人们他将在什么时候、什么地方转世。若没有遗嘱或暗示，则要打卦占卜，去“娜姆拉措”神湖观显影，请神灵指示。十三世达赖喇嘛圆寂后，湖面曾出现“安、噶、玛”三个藏文字母，当时摄政王热振活佛解释说：“‘安’是‘安多’的第一个字母，预示转世灵童将在安多地区诞生。”后来十四世达赖丹增嘉措果然在安多地区诞生了。在寻找九世班禅的转世灵童时，湖面显影出一只老虎睡在扎什伦布寺前的台阶上。十世班禅确吉坚赞刚好诞生于虎年。其次是寻访灵童。根据卦词和观湖象所提供线索，派人四处寻访。寻访工作是在极其秘密的情况下进行的，由于寻访者对各种征兆、卦词的观察角度、理解不同，常常会出现分歧。有时只找到一两个灵童，有时会发现三四个，甚至更多。其三是辨识器物。将前世班禅或达赖最喜爱的器物，如法器、茶具、衣物等，与和此形状完全相似的器物放在一起，让灵童辨认，错者淘汰。第四是降神占卜。候选灵童确定后，要请各寺院的护法神降神，询问哪一个是前世转世。如果护法神的答复同辨识器物的结果相同，就基本上被认定为转世灵童了。第五，金瓶掣签。金瓶，又叫金本巴瓶，高三十四厘米，纯金制作，存放在西藏布达拉宫大昭寺。如果候选灵童在两个以上，就要将他们的名字用满、汉、藏三种文字写在象牙签上，每人一签，放入金瓶内。喇嘛念祈祷经后，从金瓶中掣出一签，上面写着谁的名字，谁就是转世灵童。最后报中央政府审批，再择定吉日，在中央政府派人主持下举行坐床大典。至此班禅或达赖的转世灵童的认定工作结束。金瓶掣签，坚持了中央政府的主权，在宗教上又体现了释迦牟尼的“法断”。

（钱伟，载1995年12月13日《中国青年报》）

共和国档案

“八五”期间我国经济和社会发展重要成就一览表

编者按：从1991年到1995年，是我国国民经济的第八个五年计划时期。这5年，是我国改革开放和现代化建设事业取得巨大发展的时期。

在邓小平同志视察南方谈话和党的十四大精神指引下，我国国民经济和社会发展呈现出快速、稳定增长的勃勃生机。生产力得到进一步发展，综合国力显著增强，人民生活水平又迈上了一个新台阶。以建设有中国特色的社会主义市场经济为目标的经济体制改革迈出了一系列重大步伐，财政税收体制、金融体制、外汇外贸体制、价格体制、现代企业制度等一系列重大改革举措陆续推出，有的已经取得显著成果，有的正在积极试点中。对外开放向广度和深度发展，初步形成了全方位、多层次的大开放格局。

“八五”的帷幕即将落下，“九五”的太阳就要升起。值此承先启后之时，国家统计局发布了关于“八五”国民经济和社会发展的一系列统计资料报告，本报将根据这些统计资料，陆续为读者提供一系列“八五”时期建设成就的报道。

GDP平均年增长率%		全社会固定资产投资（亿元）		居民人均收入平均增长%				消费品零售总额（亿元）	
				城镇		农村			
七五	八五	七五	八五	七五	八五	七五	八五	七五	八五
7.9	11.7	19744	38900*	3.7	8.4*	4	4.2*	30348	66640*

城乡居民储蓄额（亿元）		进出口贸易总额（亿美元）		协议外资金额（亿美元）		签订对外经济合作合同（份）		国家外汇储备（亿美元）	
七五末	八五末	七五	八五同日	七五	八五同日	七五	八五△	七五末	八五末
7034	30000*	4864	7336	271.2	3060.5	12794	46939	111	670*

专业技术人员（万人）		国家级重大科技成果（万个）		教育事业							
				学龄儿童入学%		小学毕业升学%		初中毕业升学%		普通高校招生（万人）	
七五末	94年末	七五	八五△	七五	八五	七五	八五	七五	八五	七五末	94年末
1080.9	1865.9	9	12.5	97.8	98.4	74.6	86.6	40.6	46.4	60.9	90

卫生事业				体育事业			
每千人口医院床位(张)		每千人口医生人数		获世界冠军(项)		创世界纪录(次)	
七五末	八五末	七五末	八五末	七五	八五△	七五	八五△
2.3	2.41*	1.54	1.6	285	364	150	352

（*：预计数　△："八五"头四年数）　孙　伟　制表

（选自《人民日报》1995年8月16日）

第四十三届世界乒乓球锦标赛在天津举行，中国乒乓健儿获得本届世乒赛全部七项冠军

5月1日，第43届世界乒乓球锦标赛在新建的天津体育馆隆重开幕。时隔北京成功举办第26届世乒赛34年后，中国再一次举办国际最高水准的乒乓球大赛。

当晚，造型如腾飞的飞碟的天津体育馆，华灯齐放，晶莹璀璨。缤纷的焰火映红幻境一般的天空，400名"太空少女"与2000余名身着盛装的青少年翩翩而至，热情地迎接参加国际乒坛盛会的四海宾朋。江泽民同志题写的"天津体育馆"五个大字熠熠生辉。

万人体育馆内，宛若巨轮的舞台上，一排排号手吹起礼号，信号手挥动旗语："中国天津欢迎你！"在国际乒联会旗的引导下，116个国家和地区的运动员、教练员入场，场内响起阵阵热烈的掌声。本世世乒赛参赛选手的规模为历届最大，将进行4000场次的团体、单项比赛，角逐7个项目的桂冠。

党和国家领导人江泽民、李瑞环、李铁映、王光英、钱伟长、万国权和国际乒联主席哈马隆德及其他国际乒联官员出席开幕盛典。

国际奥委会主席萨马兰奇发来贺电，他代表国际奥委会祝本届世乒赛取得圆满成功。

升中华人民共和国国旗，奏中华人民共和国国歌之后，第42届世乒赛举办地瑞典哥德堡市的代表、瑞典乒协主席乌·伦奎斯特，埃及代表团团长萨米尔·贝尔塔基与天津市市长张立昌交接"埃及杯"。

举办第43届世乒赛，是向世界展示改革开放时期中国与天津新风采的良机。

本届世乒赛组委会主任、天津市市长经立昌致欢迎词，代表组委会和天津人民向关心和支持世乒赛的海内外人士致以衷心的谢意。

国际乒联主席哈马隆德在开幕词中祝愿此次大赛成为乒坛历史个最为圆满成功的一次赛事，推动世界乒乓球运动的发展。

应哈马隆德邀请，中华人民共和国主席江泽民庄严宣布："第43届世界乒乓球锦标赛开幕"。伴着本届大赛的会歌《共享阳光》场内升起国际乒联会旗和第43届世乒赛会旗。

开幕式进行气势宏大的文体表演——《共享阳光》。120名身着绿色长裙的少女如春风，似暖流铺满全场，姑娘们接受着甘露的滋润和阳光的沐浴，如诗如画地表现了东方女性的娇美和春意盎然的中国大地；160名武林新秀喊声震天，威风凛凛，展示中国新一代的搏击精神；400名活泼的少年挥拍上阵，边唱边舞，预示乒乓球运动的勃勃生机；青年男女跳起刚劲有力的现代舞，形成一股股振兴、腾飞的强劲态势。一只巨大的充气乒乓球冉冉升起，远处飞来一只白鸽落在上边，构成本届世乒赛的会徽，象征和平、友谊、繁荣、发展。

出席当晚开幕式的还有高德占、伍绍祖等有关部委、天津市的负责人以及外国驻华使节、海外体育界友好人士。

*　　*　　*

中国队在5月7日晚进行的第43界世界乒乓球锦标赛女团决赛中以3：0力克韩国队夺取冠军，第11次捧回考比伦杯。

老将乔红发挥出色，在首盘以19：21输掉第一局后，不急不躁，充分发挥正反手弧圈球威力，以21：14扳回一局。第3局乔红愈战愈勇，15分钟便以21：12结束战斗，以2：1击败了韩国队一号主力朴境爱，中国队士气大振。

邓亚萍上阵后，发挥了自己"快、狠、准、活"的技术风格，干脆利落地以两个21：16击败朴海晶。

第三盘，邓亚萍、乔红再度上场，韩国队派出朴海晶、柳智惠迎战。韩队加强攻势，力图在双打中挽

回颓势。奥运会双打冠军邓亚萍、乔红毕竟技高一筹，双方比分虽一直咬得很紧，但中国队始终占据主动，以21：19、21：18结束了全场战斗。

赛后举行发奖仪式，中共中央政治局常委、全国政协主席李瑞环将熠熠闪光的金牌挂在了中国队员的脖颈上。李岚清、李铁映、万里、彭佩云等观看了当晚的决赛。

在上午的角逐中，香港队以3：2战胜罗马尼亚队，获女团第三名，罗马尼亚队名列第四。获第5至8名的依次为瑞典、德国、匈牙利、日本队。

5月7日男团半决赛中韩之战，中国队主将王涛状态极佳，在近台控制住局面，打得得心应手，轻松地以两个2：0战胜了刘南奎和金泽洙。中国新秀孔令辉和韩国新手李哲承之战，孔令辉技高一筹，以两个21：18取胜。马文革分别以两个1：2败在金泽洙和刘南奎手里。结果中国队以3：2险胜韩国队，进入决赛。

另一场半决赛是在瑞典队和法国队之间进行，瑞典队以3：1战胜法国队。明日中国队同瑞典队争夺男团冠军。

5月8日，时隔6年之久，中国队终于战胜了老对手瑞典队，获得第43届世乒赛男团冠军，重新夺回斯韦思林杯。

当晚中瑞男团决赛扣人心弦，天津万人体育馆内群情激荡。中瑞两队对阵形势正如中国队料想的那样，但比赛进程一波三折，紧张得使人透不过气来。首盘，王涛以1：2负于瓦尔德内尔，使人为中国队捏了一把汗。第2盘，马文革以2：1击败佩尔森，双方战平。

中国队的“秘密武器”丁松发挥出巨大威力。他削球的旋转变化使卡尔松难以琢磨，在削球中的突然反攻更令对方防不胜防，21：11、21：13，丁松轻松拿下一分。

第四盘，马文革迎战瓦尔德内尔，以21：13先下一局，眼看中国队胜利将至，而心理素质极佳的瓦尔德内尔不急不躁，硬是以21：12、21：17连下两局，双方再次战平。

决胜盘，王涛未受先失一分的影响，依然保持了极佳的竞技状态，以2：0力克佩尔森，为中国队夺冠立下大功。

国家体委、中国奥委会、全国体总5月8日给中国乒乓球代表团发去贺电，祝贺他们在天津举行的第43届世界乒乓球锦标赛上，一举夺得男、女团体冠军。

贺电说，你们不畏强手，奋勇拼搏，不负党和人民的重托，一举夺得男、女团体冠军。用你们辛勤的汗水，用集体的智慧和力量，再次为祖国争得了荣誉。特向你们表示热烈祝贺！希望你们再接再厉，在下阶段的比赛中，继续打出好的成绩，用体育健儿赤子之心，报效我们伟大的祖国和人民。

5月12日，第43届世乒赛进行到中午，中国选手已稳获4项冠军，但比这更令人惊喜的是几员中国小将在男子单打项目中取得重大突破，把所有欧洲名将淘汰出局。

中国选手王涛/刘伟当晚以3：0战胜队友孔令辉/邓亚萍，获得第43届世界乒乓球锦标赛混合双打冠军。这是中国乒乓球选手在本届世乒赛上夺得的第三座奖杯。这对中国选手自1991年以来，在第41届至43届世乒赛上蝉联此项荣誉，成为世乒赛历史上混双项目的第一对“三连冠”。

孔令辉/邓亚萍获亚军。瑞典的林德/斯文森和韩国的李哲承/柳智惠并列第三名。

当天上午，中国选手孔令辉在男单1/8决赛中击败上届冠军法国的盖亭，丁松和刘国梁分别战胜瑞典的佩尔森和瓦尔德内尔，比分都是3：2。傍晚，三人乘胜前进，孔令辉胜卡尔松，丁松胜布拉什奇克，刘国梁胜萨姆索诺夫，携手进入男单四强。14日，刘国梁将迎战唯一进入半决赛的外国选手、韩国的金泽洙。金泽洙今天曾以3：2和3：0连胜中国的王永刚和王涛。中国的马文革以0：3被波兰的布拉什奇克淘汰。

女子单打已是清一色的中国姑娘。中国选手在1/8决赛中淘汰了最后两位欧洲选手，在1/4决赛中又淘汰了最后3名在海外打球的原中国队选手。进入半决赛后，将由邓亚萍对刘伟，乔红对乔云萍。

女双比赛不甚激烈，刘伟/乔云萍将在半决赛中迎战匈牙利的巴托菲/托特。另一场半决赛将由邓亚萍/乔红对王晨/邬娜。

中国选手困难最大的项目是男子双打，王涛/吕林和刘国梁/林志刚只能选出一对参加明晚的决赛，对手不是法国的盖亭/埃洛尔，就是克罗地亚的普里莫拉茨/白俄罗斯的萨姆索诺夫，都很难对付。

5月13日，中国队极有可能重现第36届世界乒乓球锦标赛的辉煌，在七只冠军杯上都刻下中国选手的名字。

在当晚的比赛中，中国选手王涛、吕林以3：1力克由克罗地亚普里莫拉茨和白俄罗斯萨姆索诺夫组成的“欧洲联军”，蝉联男双冠军。并列男双第三名

的是中国的刘国梁、林志刚和法国的盖亭、埃洛尔。

女单决赛在中国的邓亚萍和乔红之间进行。邓亚萍与乔红之战打得火爆、精彩，由于她们相互之间太熟悉了，往往一球的争夺要打上十几板。乔红今晚发挥十分出色，她不仅顶住了邓亚萍凌厉的攻势，并且在中远台以出色的正反手拉出不少高质量的弧圈球，这场世界最高水平的女单决赛，令万名观众兴奋异常。最后，乔红以 2：3 败北，邓亚萍第二次获得盖斯特杯。并列女单第三名的是中国的刘伟和乔云萍。

由于韩国选手金泽洙使用违禁球拍被取消比赛成绩，由中国王涛顶替。参加男单半决赛的是中国队的刘国梁、丁松、孔令辉和王涛。

14 日上午首先进行的女双半决赛将在中国的刘伟、乔云萍与匈牙利的巴托菲、托特，中国的邓亚萍、乔红与王晨、邬娜之间进行。男单与女双决赛将在 14 日晚进行。

闭幕式前，进行了女子双打、男子单打的决赛，中国运动员邓亚萍、乔红以 3：1 打败队友刘伟、乔云萍，孔令辉以 3：2 战胜刘国梁，中国队再捧波普杯和圣·勃莱德杯。萨马兰奇、哈马隆德、李铁映及国际乒联官员先后为中国获奖运动员颁发金杯和金牌。全场高奏雄壮的中华人民共和国国歌，爆发出热烈掌声。中国运动员面对冉冉升起的五星红旗，心潮澎湃。孔令辉等 4 名中国男队员高举国旗绕场一周，场内顿时沸腾起来。

这是自 1981 年第 36 届世乒赛之后，中国乒乓球运动员第二次夺得世乒赛的全部冠军。

中国的王晨/邬娜和匈牙利的巴托尔菲/托特并列女双第三名。

中国的丁松和王涛并列男单第三名。

* * *

5 月 14 日晚，第 43 届世界乒乓球锦标赛举行隆重的闭幕式。中国乒乓球队团结协作，夺勇拼搏，获得本届世乒赛全部七项冠军，再创世界乒坛历史的奇迹。

中共中央政治局常委、国务院总理李鹏，中共中央政治局常委、全国政协主席李瑞环，中共中央政治局委员、国务院委员李铁映，国际奥委会主席萨马兰奇、国际乒联主席哈马隆德等出席了闭幕式。

李鹏在闭幕式上代表党中央、国务院和江泽民主席，对本届世界乒乓球锦标赛的圆满成功表示热烈祝贺，并祝贺中国运动员和教练员所取得的优异成绩。

他说："全国人民感谢你们。你们为我们伟大的祖国增了光。"

李鹏代表中国政府和中国人民向世界各地前来参加世乒赛的朋友和取得优异成绩的运动员、教练员表示祝贺。他表示相信，这次锦标赛的成功举办，必将把世界乒乓球运动向前推进一步，并增进世界各国人民之间的友谊。

第 43 届世乒赛组委会主任、天津市市长张立昌在致词中说，本届国际大赛为增进各国人民的合作与友谊，促进世界乒乓球运动做出了积极的贡献。他代表世乒赛组委会与 900 万天津人民，向支持世乒赛的各界人士表示衷心的感谢，向获得优异成绩的各国运动员表示热烈祝贺。

哈马隆德致闭幕词。他代表国际乒联，向为第 43 届世乒赛付出辛勤劳动的中国乒协和世乒赛组委会表示衷心的感谢。他说，从本届世乒赛的比赛水平看，乒乓球项目正处于一个良好的状态。他与大家相约：在亚特兰大奥运会和下届世乒赛上再见。

国际乒联的会旗和本届世乒赛的会旗缓缓降下。天津市市长张立昌将国际乒联的会旗交与国际乒联主席哈马隆德，哈马隆德将会旗转交给英国乒协主席兰萨姆和下届世乒赛东道主曼彻斯特市政府代表里萨·菲兰女士。

闭幕式上举行了题为《地久天长》的祝贺演出。演出分"亲人的祝贺"、"孩子的心声"、"勇士的光荣"和尾声"一路平安"4 个部分，主题是祝愿本届乒坛盛会的美好印象和中国人民的真诚友情永远留在五洲宾客的心中。

出席闭幕式的还有王光英、罗干、万国权等。高德占、伍绍祖也出席了闭幕式。

盛大的世乒赛告别招待会 5 月 14 日晚在天津举行。国际乒联官员、中国乒协和组委会官员，各代表团成员、中外裁判员等 1300 多人参加了招待会。

瑞典选手瓦尔德内尔和中国选手邓亚萍获得了国际乒联颁发的"最佳运动员"尤拉奖杯。本次世乒赛组委会也设下四个奖项：中国选手丁松当选为最佳男运动员；中国选手乔红当选为最佳女运动员；白俄罗斯的萨姆索洛夫和韩国选手朴境爱分别当选最有希望的男、女运动员。招待会上还向所有获金牌的运动员颁发了《中华之光》纪念币，并向他们赠送了杨柳青年画。

（选自《新华月报》，1995 年第 6 期）

1995年国内十大新闻

一、中国共产党第十四届中央委员会第五次全体会议在北京召开。会议通过了制定"九五"计划和2010年远景目标的建议，为我国跨向21世纪绘制出宏伟蓝图。

二、改革开放和宏观调控取得新成果。国内生产总值预计增长10%左右，农业再夺丰收，物价涨幅、固定资产投资增幅明显回落，外汇储备有较多增加，城乡居民实际收入稳步增长，以国有企业改革为中心的各项经济体制改革取得新的进展。

三、江泽民就发展两岸关系、推进祖国和平统一进程提出了八项看法和主张，在海内外得到广泛赞同。李登辉分裂祖国公然访美，遭到海内外舆论严厉抨击。

四、总长2536公里，贯穿京、津、冀、鲁、豫、皖、鄂、赣、粤9省市的我国第二条南北大动脉京九铁路全线提前铺通。

五、领导干部的楷模孔繁森无私奉献的事迹在全国引起强烈反响。一批先进人物和张家港市等先进典型不断涌现，鼓舞和激励着全国人民在两个文明建设中建功立业。

六、江泽民在亚太经济合作组织第三次领导人非正式会议上发表重要讲话，提出开展经济合作的五项主张，并宣布中国将从1996年起大幅度降低进口关税税率总水平，赢得了许多与会成员的赞赏和支持。党和国家领导人广泛出访各建交国家，我国的国际地位有新的提高，在国际活动中的作用进一步增强。

七、全国各地隆重举行纪念世界反法西斯战争和抗日战争胜利50周年的活动，极大地激发了全国人民的爱国主义热情。

八、中纪委五次全会后，全国进一步加大反腐败力度，查处了一批大案，接连取得胜利。腐化堕落、犯有严重经济罪行的原北京市副市长王宝森畏罪自杀，被开除出党，对此案负有重大责任且本人有严重腐败问题的陈希同被撤销中央政治局委员、中央委员的职务。

九、中国人民解放军奉命在东海海域成功地进行了发射导弹、火炮的军事训练和海上诸兵种的合成演习；南京战区在闽南沿海成功地举行了三军联合作战演习。这充分显示了我军有决心有能力保卫国家主权和领土完整、维护祖国统一和完成党和人民赋予的神圣使命。

十、新疆维吾尔自治区、西藏自治区分别隆重举行成立40周年、30周年的庆祝活动。第五届全国少数民族传统体育运动会在昆明成功举办，全国呈现民族团结、经济发展、社会稳定的欣欣向荣的局面。

（《半月谈》1995年第24期）

1995年中国十大经济新闻

由15家新闻单位的总编辑、副总编辑联合评选的1995年中国10大经济新闻12月28日在北京揭晓。

当选的10大经济新闻是：

1. 党的十四届五中全会于9月25日至28日在北京举行，全会审议并通过了《中共中央关于制定国民经济和社会发展"九五"计划和2010年远景目标的建议》。全会强调，实现"九五"计划和15年远景目标，关键是实行两个具有全局意义的根本性转变：经济体制从传统的计划经济体制向社会主义市场经济体制转变，经济增长方式从粗放型向集约型转变。

2. 举世瞩目的京九铁路11月16日提前全线铺通。京九铁路全长2536公里，是我国铁路建设史上规模最大、投资最多、一次建成线路最长的铁路干线。

3. 据国家统计局初步测算，1995年国内生产总值将达53045亿元，增长率为10%。"八五"时期累计国内生产总值将达179612亿元，年均增长速度为11.7%，在经济总量上提前完成了比1980年翻两番的战略目标。

4. 江泽民同志五六月间到沪、苏、浙、辽、吉、黑六省市深入考察后，提出了国有大中型企业改革的思路，强调要坚定信心，明确任务，积极推进国有企业改革。国有大中型企业的改革与发展引起全社会关注，步入了一个新的阶段。

5. 农业部部长刘江11月22日宣布，预计1995年我国粮食总产量可以达到4550亿公斤以上，比上年增产100多亿公斤，创历史最高水平。

6. 江泽民主席11月29日在亚太经合组织第三次领导人非正式会议上宣布，中国将从1996年起大幅度降低进口关税税率总水平，降幅将不低于30%。此外，还将再取消进口商品170余项的配额许可证和进口控制措施，占现行进口配额、许可证管理商品的30%以上。

7. 国家对经济发展的宏观调控措施继续发挥良好效用，通货膨胀得到初步抑制，物价涨幅明显回落，全年零售价格涨幅可望控制在预定的15%左右。

8. 据海关总署统计，1995年1至11月份我国对外贸易进出口总值已达2451.5亿美元，提前一个月超过上年全年的进出口总值。此外，国家外汇储备已达730亿美元，使我国参与国际合作与竞争的实力大大增强。

9. 3月25日，李鹏总理签署国务院第174号令，决定我国境内的国家机关、社会团体、企事业单位以及其他组织的职工，从5月1日起实行每周五天工作制。

10. 建国以来罕见的大案——无锡新兴公司32亿元非法集资案被司法机关查处。邓斌等六名主犯被依法严惩，涉案的123名党员、干部受到党纪政纪处理，绝大部分经济损失被挽回。

参加评选的有人民日报、人民日报海外版、新华社、中央人民广播电台、中央电视台、光明日报、经济日报、中国青年报、工人日报、农民日报、科技日报、中国证券报、中华工商时报、期货导报、经济参考报等新闻单位。

（1995年12月31日《人民日报》）

中纪委下发关于党政机关县（处）级以上领导干部廉洁自律补充规定的实施和处理意见

中共中央纪律检查委员会近日下发了关于党政机关县（处）级以上领导干部廉洁自律补充规定的实施和处理意见。实施和处理意见如下：

为保证中共中央纪律检查委员会第五次全体会议对党政机关县（处）级以上领导干部廉洁自律作出的补充规定（以下简称“补充规定”）的贯彻执行，正确处理违反“补充规定”的行为，特制定本实施和处理意见。

一、不准违反规定建私房。根据1990年7月12日经党中央批准下发的《中共中央纪委印发〈中共中央纪委关于清理党政干部违纪违法建私房和用公款超标准装修住房的报告〉的通知》（以下简称《通知》）的规定，党政机关县（处）级以上领导干部不准在城镇自筹自建私人住房。

《通知》发布后至中央纪委第五次全会前，在城镇自筹自建私人住房的，应主动检查纠正，将产权交公，由有关组织按照国家和地方的房改政策进行处理，并根据当时建房的实际情况给予个人补偿。不检查纠正的，以及中央纪委第五次全会后违反规定在城镇自筹自建私人住房的，由有关组织按规定对所建私房予以收购、拆除或没收，并给予党内警告或严重警告处分；情节严重的，给予撤销党内职务处分。

在自筹自建私人住房中有其他违法违纪行为的，合并处理。触犯刑律的，移送司法机关依法处理。

二、不准违反规定参加集资建房。领导干部住房未达到规定标准，确有困难的，可以参加集资建房，但必须按照国家规定经过有关部门审批。已按国家规定的标准价或成本价购买了公有住房，且达到住房标准的，不准参加集资建房。

违反规定参加集资建房的，必须主动检查纠正，或者退出已购买的公有住房，或者退出集资建的住房。不检查纠正的，以及中央纪委第五次全会后违反规定参加集资建房的，由有关组织按规定对所建住房进行处理，并给予党内警告或严重警告处分；情节严重的，给予撤销党内职务处分。

在参加集资建房中有其他违法违纪行为的，合并处理。触犯刑律的，移送司法机关依法处理。

三、不准违反规定使用军警车号牌及外籍车号牌。凡是违反规定使用军警车号牌的，应在本实施和处理意见发布后二个月内，更换为符合规定的车号牌。属于借用、占用挂外籍车号牌车辆的，应在本实施和处理意见发布后一个月内将借用、占用的车辆退还。对于不主动检查纠正的，以及在中央纪委第五次全会后违反规定办理、使用军警车号牌、外籍车号牌，责令限期纠正，并对专车、相对固定用车的乘车人及批准、办理车号牌的有关责任人进行批评教育；情节严重的，给予党内警告或严重警告处分。

车辆管理部门违反规定滥发军警车号牌的，对有关责任人进行批评教育；情节严重的，给予党内警告或严重警告处分。有关人员在办理军警车号牌中，收受贿赂的，依照《中共中央纪律检查委员会关于共产党员在经济方面违法违纪党纪处分的若干规定（试行）》第八条给予党纪处分；触犯刑律的，移送司法机关依法处理。

四、未经批准不准用公款和单位车辆学习驾驶技术。检察、公安、安全、外事等部门中的领导干部，确属业务需要，须用公款和单位车辆学习驾驶技术的，部门负责人需由上级主管部门批准，其他人员由本部门负责人批准，培训费用只能从本部门支出。

中央纪委第五次全会前未经批准用公款及本单位或其他单位车辆学习驾驶技术的，应当主动检查纠正。中央纪委第五次全会后未经批准用公款及本单位或其他单位的车辆学习驾驶技术的，给予批评教育；情节较重的，给予党内警告或严重警告处分；所用公款如数退出。

五、不准参加用公款支付的营业性歌厅、舞厅、夜总会等的娱乐活动。不准利用职权和工作之便，参加营业性歌厅、舞厅、夜总会等公共娱乐场所的免费娱乐活动。

各地区各部门都应结合实际情况作出明确的具体的规定和相应的处理办法。

六、在同国内的单位和个人的交往中，不准接受可能对公正执行公务有影响的宴请。

各地区各部门都应结合实际情况作出明确的具体的规定和相应的处理办法。

七、“补充规定”及本实施和处理意见的适用范围，与1993年《中共中央纪委、中共中央组织部、监察部关于党政机关县(处)级以上领导干部廉洁自律“五条规定”的实施意见》、1994年《中共中央纪委关于中央纪委三次全会重申和提出的党政机关县(处)级以上领导干部廉洁自律“五条规定”的实施意见》已经明确的适用范围相同。县(市)直属机关的科级干部、乡(镇)领导干部和基层站所负责人，参照执行。

“补充规定”的后两个“不准”及本实施和处理意见第五条、第六条的规定，适用于前款包括的党政机关、人民团体、企事业单位的所有工作人员。

八、对违反“补充规定”的行为，需要给予行政处分的，由其任免机关或监察机关比照本实施和处理意见及有关规定处理。

九、各省、自治区、直辖市和中央国家机关各部门可根据本实施和处理意见，结合本地区本部门的实际情况制定具体实施办法，并报中共中央纪委备案。

（选自《人民日报》，1995年4月25日）

我国中学生在国际数、理、化、信息、生物奥林匹克赛上共获得十八枚金牌、四枚银牌和一枚铜牌

中国选手在6月26日至7月2日在荷兰举行的第7届国际信息学奥林匹克赛上获得良好成绩，5名参赛选手共获3块金牌、1块银牌和1块铜牌。

获得金牌的3位选手分别是辽宁省东北育才学校的赵鹏、复旦大学附中的杨域和福州一中的林凌。杨域和林凌是中国队第一次选派参赛的两名女生。另外，北京的张辰和辽宁的高光平分别获得银牌和铜牌。

本届竞赛共有50多个国家和地区的210名选手参赛。题型有新变化，测试难度有所增加是此次比赛的两大特点。

7月12日，为期一周的第26届国际物理奥林匹克竞赛，下午在堪培拉降下帷幕。我国5名参赛选手成绩出色，全都获金牌，为祖国争得了荣誉。

5名选手是：西安西北工业大学附中的於海涛、江苏启东市中学的毛蔚、湖南师范大学附中的倪彬、上海华东师范大学附中的谢小林、四川潼南县中学的蒋志。

本届竞赛有50个国家参加，每个代表队由5名选手组成，中国队是唯一全体获得金牌的代表队，总分排第一名。毛蔚是25名金牌获得者中唯一的女生。於海涛获个人最高分。

国际物理奥林匹克竞赛是各国优秀中学生在物理学科领域的最高水平竞赛。我国自1986年首次组队参赛以来，连续取得令世界瞩目的优异成绩，至今已有27人夺得金牌，11人获银牌，8人获铜牌，向世界展示了我国优秀青少年在中学学习阶段具有扎实的基础和较高的素质，同时显示了我国的物理科学事业不乏具有潜力的后来人。

7月13日，第27届国际化学奥林匹克竞赛在北京拉开帷幕，来自42个国家和地区的选手、领队出席了在北京大学举行的开幕式。这是该活动27年来第一次移师亚洲国家举行。

本届奥赛组委会副主席兼执委会主任、中国化学会理事长王夔教授宣布第27届国际化学奥林匹克竞赛开幕后，中国科协书记处书记常志海、国家教委副主任柳斌、北大副校长王义遒先后发表了热情洋溢的讲话。

7月20日，第27届国际化学奥林匹克竞赛在北京香山饭店降下了帷幕，本次比赛共决出金牌21枚，银牌35枚，铜牌50枚。中国队4名选手均摘取金牌。中国获金牌的4名选手是东北师范大学附中张建辉、湖南师大附中骆宏鹏、天津市第一中学焦宇辰和江苏扬州中学陈景阳，这4名选手前不久已分别被北京大学、协和医科大学和南京大学免试录取。我国从1987年首次组队参加国际化学奥赛，曾5次

获团体总分第一，4次获个人总分第一。

在颁奖仪式上，中国科协主席朱光亚发表了热情洋溢的讲话，他说："作为一位老年科学工作者，我从历届学科奥林匹克竞赛中，看到在我们身这有这样一支充满活力、大有希望的青少年自然科学爱好者的队伍，深感欣慰和鼓舞。"

7月22日，在加拿大多伦多约克大学举行的第36届国际数学奥林匹克大赛上，中国代表队的6名选手经过两天顽强拚搏，一举夺得4块金牌和两块银牌，荣获团体总分第一名。

本届大赛共设金牌30枚、银牌71枚和铜牌100枚。获得金牌的中国选手是黑龙江省哈师大附中学生常成（满分42分）、山东省实验中学学生柳耸（满分42分）、湖北武钢三中学生朱辰畅（女）（满分42分）、上海华东师大二附中学生王海栋（38分），获得银牌的选手是山东省实验中学学生林逸舟（36分）和上海复旦大学附中学生姚一隽（36分）。

本届竞赛于19日和20日在约克大学举行，73个国家和地区的412名选手参加了比赛。由于中国队在最难的第二和第六两道题上较好地发挥了自己的水平，最后以236分的总分获得团体第一名。

获得团体总分第二至第六名的队分别是罗马尼亚、俄罗斯、越南、匈牙利和保加利亚。

8月3日，首都科教界在人民大会堂隆重举行集会，热烈欢迎出国参赛的数学、物理、信息、生物四支奥林匹克代表队凯旋和在北京参赛的化学奥赛队。

今年我国共派出23名中学生选手，分别赴加拿大、澳大利亚、荷兰和泰国参加国际数学、物理、信息、生物奥赛。中国选手在这些国际大赛中全部获奖，共取得金牌18枚，银牌4枚和铜牌1枚。5位女选手全部获得金牌。中国队在数学、物理、化学比赛中夺得了团体总分第一名。

在当天由中国科协、国家教委和国家自然科学基金委举办的欢迎会上，全国人大常委会副委员长、著名化学家卢嘉锡指出，我国中学生取得的优异成绩，再一次证明中华民族是伟大的民族，是智慧的民族。

在当天的欢迎会上，还向所有获奖选手颁发了"王丹萍青少年科学奖学金"，向金牌选手颁发了"逢荃奖"奖牌和奖学金。"逢荃奖"是以美籍华裔科学家王逢旦博士和贾士荃博士的名字命名的。

（选自《新华月报》1995年第9期）

共和国历程

1996年

导　言

在进入1996年之前，我们当然地以为我们正处于20世纪和21世纪的交接点上，但我们却很难设想，这个交接意味着什么。文明的冲突？文化的碰撞？抑或其他？

本年度发生的一切大约能够使我们更为明白一些。外交无疑是96年的一个主题。中日、中美、中越、中欧及中国与中亚、与非洲，这是个外交风云起伏跌跖的年份。钓鱼岛危机是外交，而台湾问题则是老内政，这里我们不过多涉及。必要的话，提上一笔就是，是是非非，待后人评说去吧。

世纪之交，建设有中国特色的社会主义事业正处于关键时候。1996年3月八届人大四次会议制定了《国民经济和社会发展"九五"计划和2010年远景目标纲要》，提出了我国跨世纪的宏伟蓝图。

建设有中国特色社会主义的伟大事业，是一场新的伟大革命。在这场革命中，中国共产党人和中国人民既要在改造客观世界的同时改造主观世界，又要在建设高度物质文明的同时建设高度的社会主义精神文明。1996年10月在京召开的中国共产党第十四届六中全会，正是为了适应这种形势的需要，通过了《中共中央关于加强社会主义精神文明建设若干重要问题的决议》，提出了在发展社会主义市场经济和对外开放的条件下，如何建设社会主义精神文明的指导思想和一系列方针政策，是今后一段时期指导我国社会主义精神文明建设的纲领性文件，为进一步加强我国社会主义精神文明建设、全面推进建设有中国特色社会主义的伟大事业奠定了思想基础，具有重大的现实意义和深远的历史意义。

共和国日历

政治

1月1日　全国政协举行新年茶话会，李瑞环主持，江泽民、李鹏、乔石、朱镕基、刘华清、胡锦涛、荣毅仁等出席。江泽民发表重要讲话。李沛瑶代表民主党派中央、全国工商联和无党派人士讲话。

同日　新华社报道：李鹏于1995年11月下旬接受《中华英才》半月刊记者采访时，纵谈了世纪之交的中国与世界的变化和发展，指出中国有条件继续保持目前良好发展势头。

1月3日　江泽民、李鹏等看望百岁革命老人帅孟奇，“祝大姐健康长寿！”

1月4日　湖北省委、省政府在武汉举行座谈会，纪念中国共产党创始人之一、党的第一次全国代表大会代表陈潭秋烈士诞辰100周年。

1月5日　新华社报道：国家安全部近日在京举行座谈会，纪念中国共产党的优秀党员、杰出的社会活动家、世界反法西斯战争的无名英雄、我党隐蔽战线的老前辈阎宝航诞辰100周年。

1月8日　国务院第41次常务会议在京举行，会议原则通过人民警察使用警械和武器条例、外汇管理条例。

同日　北京、南京等全国各地纪念周恩来总理逝世20周年。8日，新华社报道：全国35家电视台已在近日播出大型历史回顾纪实片《伟人周恩来》，与此同时，《周恩来的最后岁月》等一批缅怀周恩来的书籍和文章纷纷问世。

同日　中组部、中宣部等在京举行李润五先进事迹报告会，丁关根、尉健行等出席并会见报告团成员。

1月8—10日　全国工商联第七届执委会第三次会议在京举行，经叔平出席会议并讲话，张绪武作工作报告。会议通过的决议号召认真贯彻中共十四届五中全会精神，发挥自身优势，努力开创新局面。

1月12日　江泽民在中南海接受首次进京的第十一世班禅和扎什伦布寺致谢团的拜见时指出党和政府一贯实行宗教信仰自由政策，希望十一世班禅做新一代爱国爱教的宗教领袖。李瑞环等陪同江泽民接受十一世班禅的拜见。当晚，李瑞环设宴招待十一世班禅和扎什伦布寺致谢团一行。

同日　政协第八届全国委员会第34次主席会议在京举行，会议决定八届全国政协常委会第15次

会议于2月27日至3月1日在京举行。会议审议通过了政协全国委员会1996年工作要点。

1月17日 《人民日报》发表了江泽民同志在十四届五中全会召集人会议上讲话的部分内容《领导干部一定要讲政治》。

1月18日 李鹏会见香港明天更好基金访京团时强调说，中国政府有信心、也有能力确保在1997年7月1日后对香港实行"一国两制"的方针。16、18日，朱镕基、鲁平也先后会见了该访京团。

1月19日 全国人民代表大会第五、六、七届常务委员会副委员长，中国国民党革命委员会中央名誉主席，中国共产党的亲密战友、杰出的爱国民主战士和政治活动家，中国工会著名领导人朱学范同志的遗体在京火化。乔石、李瑞环、胡锦涛等前往送别。朱学范于1月7日在京逝世，享年91岁。朱学范病重期间和逝世后，江泽民、李鹏、朱镕基、刘华清、荣毅仁等前往医院看望，或打电话向其家属表示慰问。朱学范生前的一些国际友人和蒋纬国等故交好友，以送花圈、发唁电，或其他形式表示了哀悼和慰问。

1月22—26日 全国宣传部长会议在京举行，会议总结了党的十四大以来宣传思想工作的基本经验，规划了"九五"期间的目标任务，部署了1996年的重点工作。24日，江泽民与出席会议的同志座谈，并发表重要讲话强调必须切实加强对宣传工作的领导，李鹏也发表了重要讲话，朱镕基、胡锦涛出席座谈会。

1月23日 国务院第42次常务会议在京举行，会议讨论并原则通过计算机信息网络国际联网管理暂行规定(草案)。

同日 中国国际交流协会第七届理事会会议在京举行，会议通过了协会章程和会徽，增补了一批新的理事，产生了新一届理事会。乔石到会祝贺。

同日 来自全国的100多位法学专家在京就邓小平民主法制思想的核心、精髓和基本内容等专题进行学术研讨、交流。在研讨会开幕式上，还举行了"杰出青年法学家"奖颁奖仪式。

同日 新华社报道：国家安全部日前在京举行纪念中国共产党的优秀党员、我党隐蔽战线的杰出领导人潘汉年同志诞辰90周年座谈会。

1月25日 江泽民会见出席全国统战部长会议代表时强调要加强统战领导，支持统战工作。李鹏、李瑞环、胡锦涛等参加会见。会见后，李瑞环、胡锦涛等与代表进行了座谈，李瑞环作了重要讲话。全国统战部长会议是本月22日在京召开的。

1月26日 香港特别行政区筹委会成立大会在京举行，江泽民发表重要讲话，李鹏、乔石、李瑞环、刘华清、胡锦涛、荣毅仁会见出席会议的筹委会全体委员，乔石向全体委员颁发任命书。26—27日，香港特别行政区筹委会第一次全体会议在京举行，钱其琛先后致开幕词和闭幕词，并就各项工作提出要求。会议讨论通过了筹委会的工作规则，确定了筹委会设立推选委员会、第一任行政长官、临时立法会、法律、经济、庆祝活动等六个工作小组的组成，还通过了香港特别行政区筹备委员会第一次全体会议新闻公报。全体会议结束后，还举行了秘书长工作会议。27日下午举行新闻发布会，陈滋英主持会议并回答了记者的提问。当晚，李鹏设宴款待与会全体委员，并重申要全力确保对香港方针政策的贯彻。28日，国务院、中央军委发布公告，中央人民政府驻香港部队组成。29日，我军驻港部队以隆重的礼仪，欢迎第一批来参观访问的尊贵客人——全国人大香港特别行政区筹委会委员、香港地区全国人大代表、政协委员和港事顾问，钱其琛向驻港部队赠送锦旗。当天下午，中国人民解放军驻港部队负责人就驻港部队有关情况回答了记者的提问。

1月26日 全国纪检监察系统先进集体先进工作者表彰大会在京举行，江泽民、李鹏为大会题词并会见与会全体同志。大会向全国纪检监察战线上的同志们发出了倡议书。

1月27日 澳门繁荣促进会在澳门正式成立。

1月29日 新华社报道：中纪委近日作出决定，给予在查处无锡新兴实业总公司非法集资案做出重要贡献的中共江苏省委副书记、省纪委书记曹克明同志记一等功，并号召各级领导干部特别是高级干部向曹克明学习。

1月30日 首都各界人士举行座谈会，纪念江泽民主席《为促进祖国统一大业的完成而继续奋斗》讲话发表一周年。李鹏发表重要讲话，李瑞环、刘华清等出席。31日，天津、四川、福建等省召开座谈会。同日，中央台办、国务院台办、全国台联、各民主党派、全国工商联在京召开纪念江泽民关于台湾问题重要讲话发表一周年座谈会。

2月1、2日 首都各界和国务院有关部委及港澳同胞海外侨胞先后召开纪念江泽民关于台湾问题重要讲话发表一周年座谈会。

2月2日 为期5天的全国对外宣传工作会议在京结束。会议总结了几年来的外宣工作，确定了今

后五年对外宣传的工作任务和奋斗目标，部署了今年的工作。会上，国务院新闻办公室对98个地方外宣品"七个一工程"优秀项目予以奖励，并举行了颁奖仪式。

2月2—7日　胡锦涛在广西考察。他要求各级领导干部一定要牢固树立群众观点，扎扎实实为群众解决实际困难。

2月5日　正在哈尔滨出席第三届亚洲冬季运动会的江泽民前往黑龙江省尚志市看望慰问基层群众和企业职工，向他们祝贺新春。

同日　国务院举行第九次全体会议，布置讨论《政府工作报告》(征求意见稿)。9日，李鹏分别邀请各民主党派、全国工商联负责人、无党派人士和科技、文卫、体育及公安等战线代表座谈，征求对《政府工作报告》(征求意见稿)的意见。

2月6日　国务院召开第四次反腐败工作会议，李鹏作重要讲话。会议总结了过去一年的工作，研究新情况新问题，提出今年反腐败工作的任务和要求。

同日　李鹏会见香港民主建港联盟访京团时说，香港如期回归祖国是大势所趋，人心所向。2月5日　鲁平也会见了访京团一行。

同日　王云坤当选为吉林省省长。

2月7日　胡富国当选中共山西省委书记。

2月7、8、10、14日　全国政协、中共中央统战部和国务院办公厅、全国侨联先后在京举行迎春茶话会、迎春联谊会、迎春联欢会等活动。

2月8日　中共中央举办中央领导同志法制讲座，江泽民、李鹏、乔石、刘华清、胡锦涛等领导同志到会听课。讲座结束时，江泽民发表重要讲话，强调要坚持依法治国，保障国家的长治久安。

同日　公安部召开优秀公安局和优秀人民警察表彰大会，会上表彰了100个公安局和1000名人民警察，并分别授予全国优秀公安局和全国优秀人民警察称号。

同日　新华社报道：中共中央纪律检查委员会最近会同有关部门对北京市人大常委会党组副书记、副主任铁英严重违法违纪问题进行了查处。中纪委决定，并经批准，开除铁英党籍。最高人民检察院决立案侦查。8日，北京市崇文区第十一届人民代表大会第三次会议已依法罢免了铁英的市人民代表职务。同日，北京市第十届人大常委会也发出公告，相应撤销她的副主任职务。

2月9—18日　乔石在广东考察。他强调，要扎实工作开创现代化建设新局面。

2月10日　卢瑞华当选为广东省省长。

同日　王乐泉当选为中共新疆维吾尔自治区常委书记。

2月11日　香港举行"万众同心庆回归"大会，新华社香港分社副社长张浚生致词说，香港如期回归是大势所趋，人心所向。

2月12日　首都举行老同志迎春茶话会，胡锦涛代表党中央、国务院向老同志致节日问候和崇高敬意。

同日　《人民日报》报道：宋宝瑞在四川省第八届人民代表大会第四次会议上当选为四川省省长，会议通过决议接受肖秧辞去四川省省长职务。

2月13日　全国人大常委会副委员长、国民党革命委员会中央主席、中国共产党的亲密战友、著名的爱国主义者和政治活动家李沛瑶同志遗体在京火化。江泽民、乔石、李瑞环等前往送别。中共中央办公厅、全国人大常委会办公厅、国务院办公厅、全国政协办公厅等和各民主党派中央、全国工商联领导同志也前往送别。李沛瑶是2月2日在京不幸遇害，终年63岁。李沛瑶逝世后，李鹏、朱镕基、刘华清、胡锦涛、荣毅仁等分别打电话或前往吊唁，并向其家属表示慰问。一些外国领导人、驻华使节和李沛瑶的一些国际友人和故交好友，对李沛瑶的不幸逝世也表示哀悼并向家属表示了慰问。党中央、国务院非常重视李沛瑶遇害案查处和善后工作，负有直接领导责任的武警部队有关领导人被撤职。案犯张金龙于2月5日被依法逮捕。

同日　海协首届理事会第五次会在京召开，会长汪道涵在会上发表了讲话，常务副会长唐树备作了1995年会务报告。

2月14日　全国政协举行第35次主席会议，李瑞环主持会议并讲话。会议听取了全国政协八届四次会议筹备工作情况的汇报等。

2月15日　新华社发表了《中共中央纪律检查委员会、中华人民共和国监察部(关于保护检举、控告人的规定)》。本规定自发布之日起施行。

同日　香港特别行政区筹委会推选委员会小组举行第一次会议。会上介绍并讨论了香港特别行政区筹委会预备工作委员会政务专题小组就香港特别行政区第一届政府推选委员会的筹组问题提出的建议。会议决定今年4月份小组在香港开展咨询港人意见的活动。

同日　中央纪委、监察部在京举行中央国家机

关纪检组组织学习曹克明座谈会，会上强调要加强纪检监察队伍建设。

2月16日　中共中央召开党外人士迎春座谈会，江泽民、李瑞环、胡锦涛等党和国家领导人同各民主党派中央、全国工商联负责人和无党派人士欢聚一堂，共商国是，喜迎新春。江泽民在会上发表了讲话。

2月17日　中央领导同志分别看望邓小平、彭真、杨尚昆、万里、宋平、薄一波、宋任穷等同志，江泽民等代表党中央和全国各族人民向邓小平等老同志致以亲切的节日问候，祝老同志新春愉快、健康长寿。同日，中共中央、全国人大常委会、国务院、全国政协、中央军委领导同志春节前分别看望或委托有关省市负责人同志看望了王平、王首道、伍修权等老同志。

2月18日　中共中央、国务院举行春节团拜会，江泽民主持，李鹏发表讲话，朱镕基、刘华清、胡锦涛等与首都各界人士4000多人欢聚一堂，共庆中国人民的传统节日。17日，国务院办公厅举行春节团拜会。

2月19日　中共中央、国务院发布《关于加强社会治安综合治理的决定》。

2月19—20日　李鹏回到阔别50年的延安，同老区人民一起过年，并代表党中央、国务院和江泽民总书记看望慰问当地的干部群众。

2月27—3月1日　政协第八届全国委员会常务委员会第15次会议在京举行，李瑞环主持。会议主要为政协八届四次会议作准备。28日，会议通过政协增补委员名单等。3月1日，会议通过工作报告，增补副主席、常委建议名单，提案工作情况的报告和关于筹备纪念孙中山先生诞辰130周年的决议及关于妇青和法制委员会更名为社会与法制委员会的决定。会议决定任命张道诚为政协第八届全国委员会副秘书长，任命傅庚辰为科教文卫体育委员会副主任。

2月28日　《人民日报》报道"在近日召开的一次人大会议秘书处会议上，国务委员、国务院秘书长罗干受国务院委托郑重地宣布，为了保证代表、委员集中精力开好"两会"，国务院及其所属部委在会议期间实行"五不"。

2月28日　台盟、台联、海协在京举行座谈会，纪念台湾"2·28"起义49周年。参加过"2·28"起义的老同志、在京台胞及有关部门负责人100多人出席座谈会。

2月28日—3月1日　八届全国人大常委会第18次会议在京举行，乔石主持会议。会议主要听取有关法律草案审议结果报告，审议八届人大四次会议议程草案等。3月1日，会议通过了戒严法及各项议案，会议还通过了有关任免名单。同日，江泽民签署主席令，发布戒严法和任 免决定，戒严法自公布之日起施行。

3月1日　首都举行纪念《董必武》画册出版暨董必武诞辰110周年座谈会。江泽民发表重要讲话，乔石、李瑞环、朱镕基、刘华清、胡锦涛等出席。

同日　全国农村基层组织建设电话会议在京召开，会议强调要花大力气加强农村基层组织建设。

同日　北京市公安局、崇文区委隆重召开命名表彰大会，会上宣读了公安部的命令和市委组织部的批复。在抓捕持枪绑架人质案犯的战斗中不幸壮烈牺牲的沈金柱同志被追授"全国公安系统二级英雄模范"称号，并被追认为中国共产党党员。在此之前，沈金柱同志已被市政府追认为革命烈士。

3月2日　新华社刊发了《国家公务员职务升降暂行规定》，自发布之日起施行。

3月3日—13日　全国政协八届四次会议在京举行。李瑞环主持会议，叶选平作工作报告。江泽民、李鹏、乔石、朱镕基、刘华清、胡锦涛、荣毅仁到会祝贺。会议通过了全国政协八届四次会议政治决议，关于常务委员会工作报告的决议，关于政协八届四次会议提案审查情况的报告。会议还增选了何鲁丽为八届全国政协副主席，艾知生等8人为常务委员会委员。11日，李瑞环同港澳地区政协委员座谈时发表讲话。12日，全国政协八届常委会第16次会议在京召开，会议听取政协八届四次会议各组讨论情况汇报，通过会议各项决议草案。13日，新华社报道：中共中央近日在京召开民主协商会。李瑞环、胡锦涛受中共中央委托，就全国政协增选常委和副主席的问题，与各民主党派中央、全国工商联负责人和无党派民主人士进行协商。

3月4日　张蔚文当选为宁波市市长。

3月5日—17日　八届全国人大四次会议在京举行。乔石主持会议，李鹏作政府工作报告。17日，会议首先表决通过了《关于国民经济和社会发展"九五"计划和2010年远景目标纲要及关于〈纲要〉报告的决议》；通过了《关于1995年国民经济和社会发展计划执行情况与1996年国民经济和社会发展计划的决议》，决定批准国务院提出的1996年国民经济和社会发展计划，同意陈锦华代表国务院所作的报

告；通过了《关于1995年中央及地方预算执行情况和1996年中央及地方预算的决议》，决定批准国务院提出的1996年中央预算，同意刘仲藜代表国务院所作的报告。会议通过了行政处罚法和关于修改《中华人民共和国刑事诉讼法》的决定。行政处罚法自1996年10月1日起施行；决定自1997年1月1日起施行。同日，江泽民分别签署了这两部法律。会议还分别通过了《全国人民代表大会关于授权汕头市和珠海市人民代表大会及其常务委员会、人民政府分别制定法规和规章在各自的经济特区实施的决定》、《关于全国人民代表大会常务委员会工作报告的决议》、《关于最高人民检察院工作报告的决议》、《关于最高人民法院工作报告的决议》。乔石在闭幕会上发表了讲话。大会期间，李鹏、钱其琛先后在记者招待会上回答了中外记者的提问。

3月9日　第十一世班禅额尔德尼·洛桑强巴伦珠确吉杰布在北京西黄寺接受了部分高僧、活佛和众多信徒的朝拜。这是十一世班禅首次在京进行佛事活动。

3月12日　北京、广东省、广州市、上海市各界人士举行仪式和活动，纪念孙中山逝世71周年。

3月15日　公安部新闻发言人宣布，经国务院批准，我国又有26个县列入对外国人开放地区。至此，我国已有1220个县(市)对外国人开放。

3月16日　新华社报道：李鹏日前接受《瞭望》周刊记者采访时强调，反腐败斗争是国家政权建设的一项基本任务。

3月19日　新华社报道：民革、民盟、民建、民进、农工党、致公党、九三学社、台盟，日前分别举行中常会，学习贯彻刚刚结束的八届全国人大四次会议和全国政协八届四次会议精神。

3月20日　为了学习贯彻八届全国人大四次会议精神，中央宣传部等5部委在京联合举办报告会，国务院研究室主任王梦奎向1200多名在京党政军机关司局级以上干部作了题为《跨世纪的宏伟纲领》的报告。

同日　新华社报道：全国省区市党委组织部研究室主任会议日前在湖北省武汉市结束。会议要求要加强各级组织部门调研和宣传工作。

3月20—21、25—26日　香港特别行政区筹委会临时立法会小组、法律小组、庆祝活动小组、经济小组第一次会议分别在京举行。

3月21日　首都举行纪念贺龙诞辰100周年座谈会，刘华清等出席并讲话。会上介绍，《贺龙文选》等4本书正式出版发行。25日，贺龙铜像揭幕仪式在他的故乡湖南省桑植县洪家关镇举行，张万年代表中共中央、中央军委在仪式上讲话。

3月23日　国务院台办新闻局负责人就台湾地区变更领导人产生方式的活动结束发表谈话，指出世界上只有一个中国，台湾是中国不可分割的一部分。台湾领导人产生方式的改变及其结果，都改变不了台湾是中国领土一部分的事实。

3月23—24日　香港特别行政区筹备工作委员会第二次全体会议在京举行，钱其琛致开幕词和闭幕词。鲁平在会上作了近期筹委会工作安排的报告。会议通过了香港特别行政区筹委会关于设立香港特别行政区临时立法会的决定，关于1997年下半年和1998年全年香港公众假日安排的决定，关于成立"香港各界庆祝香港回归祖国活动委员会"的决定，关于对《中华人民共和国国籍法》在香港特别行政区实施作出解释的建议，还通过了香港特别行政区筹委会第二次全体会议新闻公报。

3月25日　新华社报道：人事部近日下发《人事工作1996—2000年规划纲要》，提出人事工作要根据实现经济体制和经济增长方式两个根本性转变的要求，到2000年初步建立起与社会主义市场经济体制相配套的人事管理体制，即"三个制度、三个体系"，加速整体性人才资源开发，造就"三支队伍"。

3月26日　新华社报道：黄龙云当选为珠海市市长。

3月27日　中国人民政治协商会议第八届全国委员会委员、全国政协文史资料委员会专员沈醉的遗体在京火化。沈醉因病于3月18日在北京逝世，享年82岁。在病重期间，沈醉先生还在关注海峡两岸关系的发展，盼望祖国能早日统一。

3月29日　从人事部获悉，到目前为止，全国已有辽宁、吉林等10个省、自治区、直辖市进行了地方首届公务员招考工作。

4月2日　全国检察机关第四次纪检监察工作会议在广州召开，会议总结了1995年检察机关开展自身反腐败工作的情况，安排、部署了今年深入开展反腐败工作的任务。去年全国检察系统共立案查处违法违纪人员768人，其中党纪政纪处分550人，34人被清调出检察机关。

4月3—6日　全国民委工作会议在长沙召开。会议总结、交流了两年来各地贯彻落实中央政治局常委会议关于民族工作重要指示的情况和做好世纪之交的民族工作问题。

4月4日　3月29日至4月4日，胡锦涛在海南省委书记、省长阮崇武等的陪同下，先后到三亚、万宁、琼海、海口、儋州等地考察，强调要始终坚持正确的政治方向，为实现跨世纪宏伟目标提供坚强有力的政治保证。

4月9日　新华社报道：中央政法委调查组近日在辽宁本溪市调查暗访。调查组深入实际、清正廉洁的工作作风在当地引起强烈反响，受到各界人士称赞。

4月9—12日　公安部在北京召开工作会议，就贯彻实施修改后的刑事诉讼法和行政处罚法进行了部署。任建新在会上要求各级公安机关严格、文明执法，把公安执法工作推上一个新台阶。

4月10日　新华社报道：海协负责人就海协和台海基会如何恢复接触问题发表谈话。

4月13日　新华社香港分社社长周南在香港特区筹委会推选委员会小组咨询活动港事顾问咨询会议上，代表国务院港澳办和新华社香港分社正式宣布，继续聘请聘期已到的第一批和第三批港事顾问。此次续聘的共92位港事顾问，聘期将到1997年6月30日。

4月13—14日　为期两天的香港特别行政区筹备委员会推选委员会小组咨询活动在香港完成。15日，推选委员会小组召开第二次会议，交流了4个分组两天来咨询意见的情况，讨论了推委会的产生办法涉及的有关问题。16—17日，经济小组第2次会议在香港举行，讨论香港与内地经济关系建议。

4月15日　首都举行《林伯渠文集》暨林伯渠同志诞辰110周年纪念座谈会。胡锦涛出席会议，王汉斌代表中共中央发表了讲话。

同日　1996年全国人大常委会环境保护法执法检查工作会议在京召开，王丙乾到会讲话。会议宣布：今年4月至6月，全国人大环境与资源保护委员会将对京、津、沪的环境保护法执行情况进行检查。

4月16—20日　全国检察机关第三次举报工作会议在成都举行。会议要求全国检察机关要认真对待举报线索，依靠群众反腐败。

4月17日　中宣部等单位在京联合举办徐虎同志先进事迹报告会。18日，中宣部、建设部和上海市委在京举行学习徐虎同志座谈会。

4月17—20日　全国党员学理论学党章座谈会在京举行。胡锦涛在会上要求共产党员要更自觉地发挥先锋模范作用。

4月18、19日　《人民日报》报道：原新疆维吾尔自治区土地管理局党组书记王丕森、原广东人大常委会副主任欧阳德、山西省岚县分管纠风工作的副县长陈光华、唐山市公安局古冶分局副局长韩继宗、石家庄市中级人民法院助理审判员温国华因严重违纪违法，分别被查处。

4月23日　第一次全国法院执行工作会议在京举行，任建新在会上强调要全国加强和改进法院执行工作。

4月26日　[illegible]部、中宣部在京召开"学习孔繁森汇报会[illegible]项一年来宣传学习孔繁森活动的成效和[illegible]

同日　[illegible]机关等在京举行纪念红军长征胜利60周[illegible]

4月27[illegible]湾工作会议在京举行，王兆国作了工作报[illegible]出席会议并讲话。

4月28[illegible]人就"汪辜会谈"三周年发表谈话，[illegible]必须以实际行动真正站到一个中国原[illegible]

4月29[illegible]国人大常委会决定5月7日在京举行第[illegible]会议。

4月30日[illegible]举行薄一波新著出版座谈会，刘华清、胡锦涛[illegible]座谈会，朱镕基发了贺信。

5月2日[illegible]全国人大常委会副委员长李沛瑶的凶犯张金龙[illegible]京市第一中级人民法院和北京市高级人民法院[illegible]审审理终结，被依法判处死刑，于当天执行枪决。

5月7日　全国政协举行第38次主席会议，会议通过了关于孙中山先生诞辰130周年纪念活动方案，并决定政协八届常委会第17次会议于6月中旬在京召开。

5月7日—15日　第八届全国人民代表大会常务委员会第19次会议在京举行，乔石主持会议。会议通过了关于修改统计法、水污染防治法的决定和律师法、促进科技成果转化法、职业教育法。15日，江泽民分别签署了这5部法律。统计法、水污染防治法于公布之日起施行，职业教育法、促进科技成果转化法、律师法分别于9月1日、10月1日和1997年1月1日起施行。会议还通过了关于国籍法在香港特别行政区实施的几个问题的解释、继续开展法制宣传教育的决议和批准《联合国海洋法公约》的决定及任免名单。

5月8日　新华社报道：中纪委、监察部近日发出通知，要求今年在全国范围内普遍开展一次深入学习党纪政纪条规的活动。

5月12日 《叶剑英选集》出版发行。选集收入1937年至1983年间重要文章报告等共85篇，反映了叶剑英同志在中国人民的解放事业和社会主义建设事业中的重要贡献和不朽功勋。

5月12、15—16日 香港特别行政区筹委会庆祝活动小组、法律小组第二次会议分别在京召开。13—14、26—27日，推委会、经济小组第三次会议分别在北京和珠海举行。

5月14日 中央办公厅[illegible]办公厅、中组部、中宣部等在京举行吴天祥[illegible]报告会和座谈会。

5月15日 新华社报道：[illegible]国务院近日发出关于转发《中央宣传[illegible]在公民中开展法制宣传教育的第三[illegible]的通知。

同日 中华人民共和[illegible]华人民共和国大陆领海的部分基线和西[illegible]海基线发表声明。

同日 中国友好和平[illegible]京成立。

5月16日 新华社报[illegible]日前发出通知，要求地方各级人民政府、国[illegible]部门对行政处罚法的施行要予以重视，切实[illegible]项准备工作。行政处罚法10月1日起施行。

同日 中纪委、监察部在[illegible]中央、国家机关查办案件工作经验交流会。[illegible]出要加大查办案件力度。

5月17日 全国政协就[illegible]会治安问题举行协商座谈会。任建新、罗干受中共中央和国务院委托到会并讲话。俞雷代表政协社会与法制委员会提出进一步搞好社会治安工作的四点建议。

5月18—20日 全国检察机关反贪污贿赂工作会议在山东省泰安市举行。张思卿在会上提出要严肃查处大要案，深入开展反腐败斗争。

5月20日 伟大的共产主义战士，杰出的无产阶级革命家陆定一同志的遗体在京火化。陆定一是本月9日逝世的，终年90岁。陆定一在病重期间和逝世后，江泽民、邓小平、彭真、朱镕基、刘华清、荣毅仁等到医院看望或表示慰问。李鹏、乔石、李瑞环、胡锦涛等前往八宝山送别。

同日 新华社报道：公安部新闻发言人宣布，经国务院批准，我国又有40个县（市）列入对外国人开放地区。至此，我国已有1260个县（市）对外国人开放。

5月21日 中国市长协会第二次代表大会在京举行，李其炎当选为会长，侯捷继任执行会长。李鹏会见与会代表。

5月24、25日 香港特别行政区筹委会第三次全体会议在珠海举行，钱其琛致开幕和闭幕词。会前江泽民看望了全体与会委员并作了重要讲话。会议通过了关于推选委员会产生办法的原则设想、关于建立香港回归祖国纪念碑、关于教科书问题的决议，以及筹委会第三次全体会议新闻公报。会议决定，第四次全体会议于8月9日至10日在北京召开。

5月28日 江泽民题赠的"护国利民"金匾悬挂揭幕仪式在西藏自治区日喀则市扎什伦布寺举行，十一世班禅额尔德尼·确吉杰布出席了揭幕仪式。

5月29日 国务院举行第45次常务会议，讨论并原则通过了矿产资源法修正案（草案）和电影管理条例（草案）。

同日 李鹏会见香港最高法院首席大法官杨铁梁，并强调中国政府一贯高度重视香港公务员和司法人员队伍的稳定。

5月30日 香港回归庆委会筹备会成立。

6月1日 首都举行纪念中国人民救国会60周年座谈会，李瑞环出席座谈会，王兆国发表讲话。

6月1日 第十一世班禅额尔德尼·确吉杰布受沙弥戒仪式，按照宗教仪轨，在历世班禅的驻锡地扎什伦布寺的措钦大殿释迦牟尼像前举行了庄重的受戒仪式。西藏自治区党委领导、中央统战部、国务院宗教局代表祝贺受戒圆满成功。3日，扎什伦布寺举行第十一世班禅额尔德尼受戒庆典。西藏自治区党委、人大、政府、政协部分领导，西藏和其他藏区藏传佛教界活佛高僧出席庆典，向十一世班禅表示热烈祝贺。赵朴初发来贺电表示祝贺。

6月1—5日 江泽民在河南考察基层党组织工作，并同县、乡、村组织负责人座谈，畅谈加强农村基层党组织建设，正确引导农民走上脱贫致富之路。

6月2日 全国政协和中央统战部在京举行纪念李维汉诞辰100周年座谈会，李瑞环出席并讲话，丁关根、李铁映等出席。5日，纪念李维汉同志诞辰100周年大会暨李维汉铜像揭幕典礼在湖南省长沙县隆重举行，李维汉同志生平事迹陈列馆同时在长沙县开馆。江泽民为铜像题名。

同日 《人民日报》报道：经中共中央批准，周恩来、邓颖超纪念馆将在天津建立。

6月3—5日 中央、国家机关部委老干部党支部建设工作座谈会在京举行，会议提出要进一步加强老干部党支部建设。

6月4日　钱其琛给党外人士作形势报告，谈当前两岸关系形势和今后对台工作。7日，中宣部等联合举办台湾问题形势报告会，海协会副会长唐树备应邀在会上作了《关于当前两岸关系形势及今后对台工作》的报告。

6月7日　新华社报道：人事部近日印发了《国家公务员任职回避和公务回避暂行办法》，要求各地遵照执行。

6月10日　中直机关召开党的建设工作经验交流会，强调要进一步落实机关党建各项任务。

6月10—14日　政协第八届全国委员会常务委员会第十七次会议在京举行，李瑞环在会上发表讲话。会议通过了常务委员会工作规则（修正案）和关于撤消恰扎·强巴赤列全国委员会委员、常务委员资格的决定。

6月14日　国务院举行第46次常务会议，讨论并原则通过《中华人民共和国煤炭法（草案）》。

同日　新华社报道：中国人民政治协商会议第八届全国委员会委员、台湾民主自治同盟中央名誉主席、著名台籍爱国政治活动家、中国共产党优秀党员苏子衡遗体在京火化，骨灰安放在八宝山革命公墓。苏子衡于5月31日在京逝世。

6月18　《人民日报》报道：经党中央批准，由中共中央文献研究室编辑的《十四大以来重要文献选编》上册，近日由人民出版社出版，在全国各地发行。

6月19日　《人民日报》报道：全国已有24个省、自治区、直辖市建立了由党政各有关部门参加的知识分子工作领导小组或协调小组。

同日　共青团中央近日发出通知，要求在青少年中开展迎接香港回归祖国活动。

6月21日　中共中央纪念中国共产党成立75周年座谈会在京举行，江泽民发表重要讲话，李鹏、乔石、李瑞环、朱镕基、刘华清、胡锦涛等出席。

同日　人大常委会举行委员长会议，决定28日至7月5日举行第20次常委会议。会议听取了曹志关于各国议会联盟第96次大会中国组委会筹备工作的汇报和几个法律草案修改意见的汇报。

同日　新华社报道：国务院宗教事务局一位负责人日前在香港表示，“九七”后内地和香港宗教联系原则是互不隶属、互不干涉、互相尊重。

6月22日　中共中央台办、国务院台办发言人就现阶段两岸关系发展的若干问题和敦促台湾当局领导人以实际行动回答江泽民主席八项主张答记者问。

同日　中组部、中央党校在京召开中青年干部座谈会，学习江泽民“七一”重要讲话。

6月22—24日　全国司法厅局长座谈会在京举行，会议对贯彻律师法、推进律师工作改革作了部署，肖扬在会上指出律师和律师管理工作者要提高执法水平。

6月25日　香港知名人士举行座谈会庆祝香港回归倒计时一周年，周南在会上说香港过渡最后阶段中心任务，是保证平衡过渡和持续繁荣稳定。

6月26、27日　香港地区全国人大代表举行会议，讨论和研究了香港回归祖国倒计时一年前夕的形势和确保平稳过渡的工作。

6月26、27日　全国总工会第十二届第十一次主席团会议在京举行，尉健行在会上发表讲话。会议通过了《全国总工会关于全心全意依靠职工群众搞好企业若干问题的意见》，并决定向10名优秀党政工领导干部和10名优秀知识分子学习。

6月28日　新华社报道：江泽民在纪念建党75周年座谈会上的讲话单行本已由人民出版社出版，并在全国各地发行。

6月28—30日　全国先进基层党组织优秀党务工作者表彰大会在京举行，胡锦涛发表讲话。会议表彰了106名先进基层党组织、优秀党务工作者代表和12名先进优秀共产党员。通过了致全国基层党组织和党务工作者倡议书，和关于授予李国安等12名同志“优秀共产党员”称号的决定，并决定向10名优秀党务工作领导干部和10名优秀知识分子学习。

6月28—30日　全国党史系统表彰大会暨党史研究室主任会议在京举行，胡锦涛会见与会代表。会议表彰了32个先进集体和100名先进工作者。

7月1—5日　为期8天的八届全国人大常委会第二十次会议在京举行，乔石主持会议。会议通过拍卖法、枪支管理法和关于修改档案法的决定。5日，江泽民主席分别签署了这3项法律。拍卖法自公布之日起实施，枪支法于10月1日起实施，档案法于1997年7月1日起实施。会议还通过了关于批准1995年中央决算的决议，以及有关任免名单。

7月2日　鲁平在中宣部等举办的报告会上就香港特别行政区筹备委员会的工作、中英关系等问题作了报告。

7月3日　根据中共中央的决定，中组部、中宣部等在京召开邓小平党的建设理论学习研讨会。

7月5日　新华社报道：人事部近日印发国家公务员培训暂行规定，要求各地遵照执行。

同日　贵州省各界人士纪念我党早期无产阶级革命家、湘鄂西红军和革命根据地主要创始人之一周逸群烈士诞辰100周年。

7月5日　新华社报道：原广东省人大常委会副主任欧阳德，因受贿被判处有期徒刑15年，剥夺政治权利5年。

7月5—6、12—13、14—15、18—19日　香港特别行政区筹委会临时立法会小组、推委会小组、法律小组、经济小组、行政长官小组各次会议分别在京举行。

7月7日　新华社报道：目前，全国已有29个省级检察院、289个地市级检察院、近1400个基层检察院成立了反贪局。

7月8日　民盟中央举行座谈会，纪念李公仆、闻一多殉难50周年，费孝通出席并讲话。同日，李公朴、闻一多殉难50周年纪念展在中国革命博物馆展出。15日，云南各界人士纪念李公朴、闻一多殉难50周年。

同日　新华社报道：全国地方法院机构改革工作在沈阳召开，会议指出地方人民法院机构改革工作已进入实施阶段，全部工作预计在年底完成。

7月8—12日　第十次全国检察工作会议在京举行，会议主要总结几年来检察工作经验，研究当前形势和今后一个时期检察工作的措施，并部署实施刑事诉讼法工作。

7月9—12日　全国组织部长会议在京举行，会议主要是学习领会江泽民同志关于努力建设高素质干部队伍的重要讲话，研究进一步加强领导班子和干部队伍建设的措施。11日，胡锦涛同与会代表座谈。

7月10日　《人民日报》报道：《习仲勋文选》已于近日出版，并在全国各地新华书店发行。《文献》共收入重要文章及讲话77篇，其中大部分文稿是第一次公开发表。

同日　台湾少数民族研究会在京成立。

7月12日　中国检察官协会在京成立。

同日　山东省泰安市6名原领导干部因无视国法以权谋私受贿受到严厉制裁。原市公安局长李惠民被判处死刑，并在当地执行枪决，胡建学等3人被判死缓，孙庆祥等2人被判无期徒刑。

7月12—14日　中央党校和湖北省十堰市联合举行纪念杨献珍诞辰100周年活动，并对他的哲学思想进行学术研究。

7月13日　吴亦侠任贵州省代省长。

7月15—17日　第九次全国警卫工作会议在京举行，会议认真分析了警卫工作面临的形势，研究了进一步加强警卫工作的措施。17日，江泽民、李鹏、刘华清、胡锦涛等会见与会代表。

7月15—18日　全国法院审判方式改革工作会议在京举行，任建新在会上发表重要讲话。

7月19—25日　胡锦涛在安徽考察时，要求下大力气建设高素质干部队伍。

7月22日　人事部在京召开电话会议，对全面推行国家公务员轮岗工作作出部署。

同日　新华社报道：国务院港澳办、新闻办负责人要求各地、各单位举行庆祝香港回归宣传活动要遵守规定，有序进行。

同日　黔东南苗族侗族自治州庆祝建州40周年，全国人大常委会、国务院发电祝贺。

7月23日　新华社报道：新华社香港分社副社长郑国雄日前指出，香港某些团体策划进行所谓"民间选举行政长官"是别有用心的闹剧。

7月23—24日　纪念中国共产党的亲密朋友、爱国民主人士、教育家、社会活动家何思源先生诞辰100周年座谈会在山东菏泽举行。

7月24日　《邓小平文选》和《陈云文选》中文繁体字版在香港出版发行。

同日　李瑞环在西宁会见十世班禅的母亲，盛赞班禅大师爱国爱教的崇高精神。

7月25日　最高人民法院和中共辽宁省委在大连召开表彰大会，分别授予谭彦同志"全国法院模范"和"辽宁省优秀共产党员"称号，并同时发出开展向谭彦同志学习的决定。29日，中组部等举行谭彦事迹报告会，胡锦涛会见报告团成员。30日，中组部、中宣部等举行座谈会。

同日　新华社报道：中组部日前发出《关于在纪念红军长征胜利60周年期间开展走访慰问红军老战士及有关活动的通知》。

同日　最高人民法院和山东省委在济南召开大会，表彰奖励在查办"泰安案件"中的有功人员。山东省人民检察院荣获集体一等功，省检察院检察长赵长风等4同志被荣记一等功。

7月29日　第十世班禅转世金银质纪念章在拉萨正式公开发行，发行前在扎什伦布寺举行了隆重的开光仪式，8月1日起向海内外发行。

7月30日　新华社报道：原贵州省对外经济协作办公室主任、党组书记金鉴明，因犯贪污受贿罪被判无期徒刑。

8月1日 为期4天的全国党校系统理论研讨会在大连举行，座谈跨世纪发展战略与精神文明建设。

8月2日 中纪委、监察部日前就浙江省原萧山市市长莫妙荣因收受巨额贿赂被判无期徒刑案转发浙江省纪委、监察厅通报，要求各级党组织必须加强对领导干部的监督。

8月5日 新华社报道：福建省组织部最近决定，在全省年轻干部中开展"认真读书学习，争当跨世纪人才"并倡导多学习少应酬，多读书少游乐，努力提高政治素质和业务水平。

8月7—12日 全国社会主义精神文明理论研讨会在昆明举行，会议总结了精神文明建设的经验，并就如何加强社会主义精神文明建设、加快西部地区发展等问题进行深入的探讨。

8月8日 贵州省黔南州各族干部群众集会庆祝自治州成立40周年，全国人大常委会、国务院致电祝贺。

同日 新华社报道：国家公务员职位轮换（轮岗）暂行办法，自发布之日起施行。

8月9—10日 香港特别行政区筹委会第四次全会在京举行，钱其琛致开幕和闭幕词。会议通过了特区第一届政府推选委员会具体产生办法，特区基本法第二十四条第二款的意见，特区区旗、区徽使用暂行办法等三份文件，通过了会议新闻公报，听取庆祝活动小组召集人关于庆委会筹组最新情况的汇报，听取鲁平对筹委会近期工作安排的报告。会议决定，第五次会议于10月4日至5日在京举行。10日，陈英滋在新闻发布会上指出，第一届政府推委会具体产生办法是这次会议取得的重要的成就，这标志着筹委会为筹组香港特别行政区所进行的工作开始进入开花结果的阶段。

8月11—12日 香港特别行政区筹委会经济小组第五次会议在京举行。

8月12日 国家安全部发布公告并举行新闻发布会，揭露和打击不法分子冒充国家安全机关工作人员进行违法犯罪活动。

8月13日 国务院举行第49次常务会议，讨论并原则通过建筑法（草案）和人民防空法（草案）。

同日 中纪委、监察部决定派出10个专项检查组，于8月中旬至9月上旬分赴部分省区市和部委，检查领导干部廉洁自律情况。

8月14日 王廷江事迹报告会在京举行，丁关根出席报告会并会见报告团成员。

8月15日 《人民日报》报道：全国各级检察机关切实加强对民事、行政审判的法律监督。1996年上半年共受理民事、经济、行政申诉案件14215件；对法院判决证据不足、适用法律错误等案件提出抗诉819件，比去年同期增长110%；从中发现并立案查处审判人员徇私舞弊、贪赃枉法案件60件，67人。

同日 历世达赖班禅敬献中央政府礼品在京展出。

8月16日 首都各界集会纪念邓子恢诞辰100周年。同时《邓子恢文集》、《邓子恢传》、《回忆邓子恢》出版发行。朱镕基出席座谈会，姜春云讲话，薄一波作书面讲话。

同日 中纪委等五部门联合召开座谈会，强调要进一步推进反腐败斗争制度化、法制化。

8月17日 新华社报道：《邓小平文选》（第三卷）卡片型电子版出版。

同日 李大钊纪念馆在河北乐亭奠基。

8月19日 新华社报道：中共中央日前发出印发《1996年—2000年全国干部教育培训规划》的通知，要求全国各地认真贯彻执行。

8月21日 《邓小平外交思想研究论文集》出版发行。

8月22日 全军高级干部学《邓选》轮训班在国防大学开学，学员们将系统学习马克思主义哲学，重点学习邓小平哲学思想。

8月23日 新华社报道：青海塔尔寺维修工程竣工并举行隆重开光大典。

8月22—29日 第八届全国人民代表大会常务委员会第21次会议在京举行，乔石主持会议并发表讲话。会议通过了老年人权益保障法、关于修改矿产资源法的决定、煤炭法。29日，江泽民分别签署了这3部法律。老年人权益保障法自10月1日起施行；修改矿产资源法的决定自1997年1月1日起施行，矿产资源法修改后将重新公布；煤炭法自12月1日起施行。会议还通过了关于批准《中华人民共和国和哈萨克斯坦共和国、吉尔吉斯共和国、俄罗斯联邦、塔吉克斯坦共和国关于在边境地区加强军事领域信任的协定》的决定和任免事项。

8月26日 首都举行《王稼祥》画册暨王稼祥诞辰90周年座谈会，刘华清讲话，胡锦涛等出席。

同日 陈毅元帅铜像在他的故乡四川省乐至县揭幕，迟浩田受党中央、中央军委委托出席仪式并讲话。

8月28日　首都纪念李德全诞辰100周年，李瑞环出席座谈会并与各界人士共同缅怀李德全的崇高品德。

同日　新华社报道：国务院最近任免一批国家工作人员。

8月30日　《世纪伟人邓小平》画册出版座谈会在京举行，胡锦涛出席座谈会。

同日　《人民日报》报道：日前，中央纪委在京召开部分省、区、市纪委书记、监察厅长和派驻纪检组长、监察局长座谈会。尉健行在会上强调，要进一步加大反腐败力度。

9月1日　全国人大常委会、国务院致电祝贺甘肃省临夏回族自治州建州40周年。

9月2日　胡锦涛在中央党校开学典礼上讲话强调，要抓住建设高素质的干部队伍不放松。同日，任建新在党校省部级政法专题研究班上指出，要着重研究政法工作重大现实问题。27日胡锦涛在党校省部级政法专题班结业式上强调，政法工作只能加强不能放松。

同日　第七届"中国十大杰出青年"在京评选揭晓，王成强、吕永杰等当选。

同日　《人民日报》报道：未成年人保护法颁布5年来，我国已初步形成了从中央到地方的未成年人法律保护网络，29个省、市、自治区颁布实施了地方未成年保护法规，23个省级未成年人保护委员会成立。

同日　新华社报道：我国各类档案在现代化建设中发挥重要作用。全国已建立3662个档案馆，各类档案已成为国家的一项基础性资源。

9月2—3、19—20日　香港特别行政区筹委会临时立法会、法律小组第五次会议分别在京举行。

9月3日　国务院举行第50次常务会议，讨论并原则通过《质量振兴钢要》(1996—2010)。

同日　首都各界人士举行座谈，纪念胡愈之诞辰100周年。《胡愈之文集》出版发行。

9月3—13日　中组部举办的县(市)委书记抓农村基层组织建设专题研讨会在京举行，会议总结交流了经验，客观地分析了近两年来农村基层组织建设的成绩和存在的问题，并强调整顿农村后进村党支部不能松劲。

9月4日　中央军委在京举行解放军历史资料丛书《红军长征》卷，《南方三年游击战争》卷出版座谈会，纪念中国工农红军长征胜利60周年，刘华清出席座谈会并讲话。

同日　海协会就浙江和台湾两渔船绞网纠纷事复信台湾海基会。

9月5日　全国散居少数民族立法工作座谈会在郑州举行，布赫出席并讲话，指出要加强民族立法工作。

9月7日　首都举行缅怀毛泽东同志的丰功伟绩《伟人的瞬间》摄影画册出版座谈会，乔石会见与会者。

9月8日　新华社报道：经中央批准编辑的《毛泽东文集》第三至五卷、《毛泽东诗词集》和经中共中央批准编写的《毛泽东传》(1893—1949)日前出版发行。同时出版发行的还有《毛泽东致韶山亲友书信集》。

9月9日　政协第八届全国委员会第40次主席会议在京召开，会议建议政协八届常务会18次会议于10月中旬召开。

9月10日　中央军委在京举行纪念叶挺同志诞辰100周年座谈会，江泽民出席并作重要讲话。16日，"叶挺将军纪念馆"在江西省上饶市落成，并开始接待参观者。

同日　新华社报道：经中央批准，驻西藏自治区部队的官兵将享受"西藏驻军特殊津贴"，10月1日前发放到驻藏官兵手中。

9月10—12日　全国检察机关首次司法警察工作会议在沈阳举行，张思卿致信要求提高队伍素质和执法水平。

9月11日　新华社报道：经中央军委批准，中央军委办公厅日前向全军印发《"九五"期间军队审计建设计划》。

9月12日　《人民日报》报道：韶山毛泽东纪念园正式对外开放。

9月14—21日　胡锦涛在四川考察工作时强调，路线是根本，干部是关键。

9月16日　中纪委、监察部召开领导干部廉洁自律专项检查情况通报会，指出目前领导干部廉洁自律工作有了新进展，取得了比较明显的成效。

同日　中共中央台办、国务院台办发言人就台湾当局最近再次重金收买拉拢少数国家向联大提出议案、建议联大成立"特别委员会"、研究所谓台湾在联合国的"代表权"问题发表谈话，指出台湾当局图谋"参与联合国"不得人心，勾结外力制造"两个中国"注定失败。

9月17日　国务院举行第十次全体会议，总结今年上半年的工作，部署今后几个月的任务。

9月17—18日　老干部信访工作座谈会在京举行，会议强调要切实解决老同志的困难和问题。

9月18日　第三次全国司法行政系统先进集体、先进个人表彰大会在京举行，28个先进集体、130个英雄模范和36个劳动模范受到表彰。任建新在会上提出，要建设高素质司法行政干警队伍。

9月19日　中央军委在京举行《罗瑞卿传》、《罗瑞卿画册》出版发行暨纪念罗瑞卿诞辰90周年座谈会，张万年、迟浩田出席会议并发表讲话。

同日　中央党校举行纪念杨献珍诞辰100周年学术研讨会。《杨献珍传》一书已于近日出版。

9月20日　中央党史研究室等召开座谈会，纪念红军长征胜利60周年暨《红军长征史》、《红军长征纪实》出版。江泽民为《红军长征史》题写书名并题词。25日，中纪委、监察部纪念红军长征胜利60周年。26日，国务院办公厅举行长征胜利60周年报告会，邹家华等会见红军老战士。28日，四川省各界在位于松潘县的红军长征纪念碑前集会，纪念红军长征60周年。

9月20日　公务员先进事迹报告会在京举行。会上，人事部副部长张志坚宣读了人事部《关于授予景志刚等五名同志"人民满意的公务员"荣誉称号的决定》。26日，胡锦涛会见"做人民满意的公务员"报告团。

同日　全国文史研究馆成果在中国革命历史博物馆展出。22日，朱镕基、胡锦涛参观成果展。24日，李鹏会见中央文史研究馆馆员和参加全国文史研究馆成果展的代表。

9月23日　中宣部、团中央在京举行青年文明号事迹报告会。

9月24日久经考验的忠诚的共产主义战士，无产阶级革命家，中国人民政治协商会议第五届全国委员会副主席，原中共中央顾问委员会常务委员王首道同志的遗体在京火化。王首道于本月13日逝世，享年90岁。在王首道病重期间和逝世后，江泽民、李鹏、乔石、李瑞环、彭真、朱镕基、刘华清、荣毅仁等到医院看望或通过其他方式表示慰问，胡锦涛等前往八宝山送别。

同日　新华社报道：中组部近日发出通知，转发了公安部党委《关于实行县级公安机关领导干部交流制度的意见》。

同日　中央统战部、国务院办公厅举行中秋招待会。各民主党派中央、全国工商联、无党派人士、民族宗教人士出席。

同日　新华社报道：江泽民任免驻外大使。

9月25日　为期两周的全国台办主任培训班在京结业，王兆国在结业式上提出要建设高素质的对台干部队伍。

9月26日　司法部发布《关于严格执行〈律师法〉进一步加强律师队伍建设的决定》。并为此召开电话电视会议，肖扬在会上作了重要讲话。

9月27日　国务院新闻办在京举行90年代中期中国儿童发展状况新闻发布会。

同日　新华社报道：中组部最近印发了《关于加强街道党的建设工作的意见》，要求各地结合实际情况认真贯彻执行。

9月28日　新华社报道：我国各级政府机关在向社会公开招考公务员的同时，辞退不合格公务员出口也已打开。据不安全统计，截止到目前，全国行政机关共辞退不合格公务员331人。

同日　新华社报道：陕西省商洛地区各界目前集会，纪念豫鄂陕革命根据地创建50周年。

同日　《人民日报》报道：中组部领导看望老红军。

同日　29日　国务院侨办、港澳办、台办联合举行国庆招待会，乔石、朱镕基等出席，钱其琛致祝酒词。30日，全国政协、中央统战部举行国庆招待会，欢迎来京参加国庆活动的台湾同胞、港澳同胞和海外侨胞，李瑞环出席，王兆国讲话。

同日　胡锦涛会见全国少数民族参观团新疆干部团时强调，要抓住机遇深化改革发展新疆。晚上，中央统战部举行招待会，欢迎新疆干部团。

同日　30位老英雄在京欢度国庆。

9月30日　李鹏在人民大会堂举行盛大招待会，庆祝中华人民共和国成立47周年，江泽民、乔石、李瑞环、朱镕基、刘华清、胡锦涛、荣毅仁等出席，李鹏发表讲话，并同千余名各界人士和来自世界各地的宾客欢聚一堂，共庆中国人民的节日。当晚，新华社香港分社和澳门分社分别举行盛大酒会，隆重庆祝中华人民共和国成立47周年。

同日　江泽民会见前来参加"中华儿女"国庆活动的港澳妇女访问团。

同日　李鹏在中南海接受十一世班禅额尔德尼·确吉杰布的拜见，希望他做一个爱国爱教领袖。

10月1日，《人民日报》发表社论，题目是祖国建设得更美好》。

10月4～5日　香港特别行政区筹备委员

五次全体会议在北京举行。会议通过了《中华人民共和国特别行政区第一任行政长官人选的产生办法》和《中华人民共和国香港特别行政区临时立法会的产生办法》。这标志下一步推举第一任行政长官和选举临时立法会的有关工作相继进入具体实施阶段。

10月7—10日　中国共产党第十四届中央委员会第六次全体会议在北京举行。全会由中央政治局主持。中央委员会总书记江泽民作了重要讲话。这次会议主要讨论了思想道德和文化建设方面的问题，审议并通过了《中共中央关于加强社会主义精神文明若干重要问题的决议》。在本次会议上，还审议并通过了《关于召开党的第十五次全国代表大会的决议》，确定党的十五大将于明年下半年在北京举行。

10月11日　中国共产党中央纪律检查委员会第七次全体会议在京举行。会议通过了《中国共产党中央纪律检查委员会第七次全体会议公报》。

10月12日　以学习贯彻中共十四届六中全会精神为主要内容的政协第八届全国委员会常务委员会第十八次会议在政协常委会议厅开幕。

10月17日　八届全国人大常委会在人民大会堂举行委员长会议。会议决定，八届全国人大常委会第二十二次会议于10月23日至29日在北京举行。

10月28日　《中国21世纪》第二次高级国际圆桌会议召开。国务院副总理邹家华在代表中国政府讲话中指出，制定《中国21世纪议程》，走可持续发展之路，是中国今后乃至下个世纪发展的战略选择。

10月29日　为期一周的八届全国人大常委会第二十二次会议在北京闭幕。会议通过了乡镇企业法、环境噪声污染防治法、人民防空法和解放军选举全国人大和县级以上地方各级人大代表的办法等4部法律。

11月1日　国家教委、民政部、文化部、国家文物局、共青团中央、解放军总政治部在人民大会堂召开百个全国中小学爱国主义教育基地命名大会。李岚清发表书面讲话，强调要培养热爱祖国的新一代。

[illegible]月5日　'96中国国际航空航天博览会在珠海[illegible]开幕。江泽民、李鹏、刘华清为博览会题词，李[illegible]观开幕剪彩，并参观了展馆。

11月11日　中国国民党革命委员会第八届中[illegible]员会第五次全体会议在北京闭幕，会议选举何[illegible]为民革第八届中央委员会主席。

把

会第

11月12日　全国政协在人民会堂隆重举行孙中山诞辰130周年纪念大会。李瑞环主持会议，江泽民发表重要讲话，朱镕基、胡锦涛、荣毅仁和首都各界人士出席。

11月23日　国家主席江泽民赴菲律宾出席亚太经济合作组织第四次领导人非正式会议。

11月25日　李鹏在中央国家机关党的工作会上要求中央国家机关精神文明建设要作表率。朱镕基等出席了会议。

11月29日　为期三天的香港特区第一届政府推选委员会第二次全体会议今日落下帷幕。香港社会各界人士及舆论均给予高度评价。

12月1日　国务院台湾事务办公室新闻局负责人就颁布《关于台湾记者来祖国大陆采访的规定》发表讲话。

12月6日　十名在检察岗位上秉公执法、清正廉洁、无私奉献的检察官，在北京被授予第二届"中国十大杰出检察官"称号。同时还有二十一位检察官获提名奖。

12月9日　全国卫生工作会议在京举行。主要讨论《中共中央、国务院关于卫生改革与发展的决定》，江泽民、李鹏作了重要讲话。会议由朱镕基主持，乔石、李瑞环、胡锦涛、荣毅仁等出席了会议。

同日　中共中央举行国际法知识讲座，江泽民主持并讲话，要求领导干部努力提高运用国际法的能力。李鹏、乔石、李瑞环、朱镕基、胡锦涛等听取卢松副教授的讲述。

12月11日　香港特区第一届政府推选委员会举行第三次全体会议，董建华在会上当选为香港特区第一任行政长官人选。

12月12日　纪念西安事变六十周年大会在京举行，江泽民发表重要讲话。中央政治局常委、全国政协主席李瑞环出席招待会。全国政协副主席、中共中央统战部部长王兆国主持招待会并致辞。

12月18日　国家主席江泽民在人民大会堂会见了香港特别行政区第一任行政长官董建华，和他进行了亲切的交谈。国务院副总理钱其琛，国务院港澳事务办公室主任鲁平也参加了会见。

同日　江泽民、李鹏、胡锦涛等与出席全国政法工作会议代表座谈，江泽民、李鹏发表了重要讲话。

12月24—30日　八届全国人大常委会第二十三次会议在北京举行。

经济

1月1日 1995年8月30日国务院批准，1995年9月14日中国人民银行发布的《国际收支统计申报办法》开始施行。

同日 '96中国度假休闲旅游活动在海南省三亚市开幕。本次活动由国家旅游局和海南省政府共同主办。

同日 国家重点建设项目天津无缝钢管工程正式投产，填补了我国冶金产品的一项空白。它是我国继上海宝钢之后的又一座具有世界先进冶金技术的特大型企业。该工程总体设计152个单项工程，占地340.14公顷，年产钢60万吨，钢管50万吨，其中石油套管35万吨。

1月2日 《人民日报》报道：外经贸部等四部门于1995年12月31日联合发布公告，决定自当日起取消176个税目的进口控制措施。

同日 财政部发布公告，决定1996年1月8日起，发行1996年一期记帐式国库券。本期国库券为1年期限。

同日 《人民日报》报道：全国供销合作总社日前紧急通知，要求各级供销合作社活跃农村市场，保障春耕物资供应。

1月2—9日 乔石在上海、江苏考察工作时强调，要抓紧探索深化国有企业改革的路子。

1月3日 《人民日报》报道：1995年12月25日李鹏总理签署国务院令，发布《国务院关于股份有限公司境内上市外资股的规定》，本规定自发布之日起施行。

同日 《人民日报》报道：1995年全国黄金产量首次超过百吨。

1月4日 中国扶贫基金会在京召开扶贫行动大会，并接受海内外热心扶贫人士的捐赠。

同日 《人民日报》报道：李鹏总理1995年12月27日签署国务院令，发布《中华人民共和国控制化学品管理条例》，本条例自发布之日起施行。

1月4—7日 全国审计工作会议在京举行。5日，李鹏总理会见会议代表时强调，各级审计部门要严肃财经纪律、维护正常经济秩序。据报道，1995年全国审计查出违纪金额630多亿元。

1月5日 《人民日报》报道：国家重点建设项目贵州东风电站建成投产。该电站装机总容量51万千瓦。

1月5—8日 中央农村工作会议在京举行。会议研究了实现"九五"农业和农村经济发展的基本思路，重点部署了1996年的农业和农村工作。会议强调实现农业和农村经济发展目标必须着重解决8个重大问题。会议期间，江泽民、李鹏、李瑞环等领导同志接见了与会代表。30日农业部在京召开全国农业工作会议。会议部署了"九五"和1996年农业和农村经济工作。会议要求县委书记和县长必须把主要精力放在农业和农村工作上。

1月6日 我国最大的特大型现代化矿井，陕西神府东胜煤田大柳塔煤矿正式建成投产。该矿设计年产量600万吨煤。

1月7日 《人民日报》报道：1995年我国海关征税698.68亿元。

1月8日 三北防护林体系三期工程全面启动。根据规划，三期工程共需造林400万公顷，年造林80万公顷，总投资78.57亿元。完工后三北森林覆盖率将提高10%以上，可年增产粮食1300多万吨。

同日 《人民日报》报道：为贯彻国务院精神，国家经贸委等11部门通知，开展无偿划转国家粮储局直属库(站)试点工作。直属库(站)为国家粮储局直属单位，实行企业化管理。

1月9日 国家计委通知，要求各级物价部门加强1996年春节期间的市场物价检查，稳定春节市场物价。

同日 新华社报道：国家防汛抗旱总指挥部近日通知，要求各地做好抗春旱准备。

同日 新疆乌苏东南发生5.2级地震。

1月10日 《人民日报》报道："八五"期末我国铁路营业里程突破6万公里。

同日 新华社报道：中国人民银行通知要求各地加强彩票市场管理、维护社会安定。

同日 《人民日报》报道：1995年我国电子工业完成工业总产值2300亿元，比上年增长23.5%；实现销售1650亿元，比上年增长27%；全年出口额近170亿美元，进口额为160亿美元。

1月11日 《人民日报》报道：国务院近日派出检查组到各地进行农民负担执法检查。

1月11—17日 李鹏考察了浙江、江苏、上海的工作，他在上海时指出，把上海建成国际航运中心意义重大。

1月12日 我国首家主要由民营企业投资的全国性股份商业银行——中国民生银行在京成立。

同日　全国打击走私领导小组会议在京举行，李岚清副总理在会上要求继续加大打击走私力度。

同日　全国整顿农业生产资料流通秩序电话会议在京举行。

1月13日　《人民日报》报道，贵州省在乌江上建成了世界最大跨径的混凝土桁式组合拱桥——江界大桥。大桥全长461米，主跨330米，距河面263米。

1月14—18日　全国金融工作会议在京举行。会议提出1996年国家将继续执行适度从紧的货币政策。11日召开的农行分行行长会议决定今年支农贷款150亿元，比上年增长14%。15日，工商、中国、建设、交通4银行全国分行行长会议分别在京召开，并确定各自今年的信贷重点。23日，新组建的国家开发银行举行工作会议，安排1996年工作任务。

1月15日　《人民日报》报道："八五"重点通信工程：北京—呼和浩特—银川—兰州光缆通信干线近日全线贯通，总长2052公里。

1月15日—17日　全国冶金工作会议在京举行。江泽民、李鹏近期分别对冶金工业发展作出重要指标，要求冶金工业实现经济体制和经济增长方式的根本转变。

1月16日　农业部等联合召开紧急电话会议，部署加强肉类卫生管理工作。

同日　航空工业总工司召开工作会议。会议确定"九五"目标是让国产100座位客机上天。中央军委副主席刘华清会见了与会者。

1月16—21日　全国轻工业工作会议在京举行。会议传达了吴邦国副总理的指示：轻工企业改革要抓好大企业、放活小企业，把放小提到日程上。

1月17日　江泽民到中国气象局考察工作。他强调气象工作要把为农业服务放在首位。

同日　全国机械工业工作会议在京召开。会议具体部署了实现机械工业两个转变的五项措施。

同日　新华社报道：国务院近日通知，要求整顿矿业秩序，维护国家对矿产资源的所有权。

同日　《人民日报》报道：国家经贸委等四部门日前通知，要求推动我国物资流通实行代理制的工作。为此，近日四部门出台了数项支持政策。

同日　朱镕基副总理考察了电子部金桥工程网络控制中心。朱镕基指出，要充分利用信息化技术，加快我国现代化进程。

同日　《人民日报》报道：1995年全国个人所得税入库款131.39亿元，比上年增长80.8%，完成计划131.4%。

同日　《人民日报》报道：国家计委日前通知重申，要严格执行铁路运输的国家定价，要求纠正部分铁路企业乱加运费的错误行为。

1月18—21日　朱镕基副总理在广东考察加工贸易情况时说，建立银行保证金台帐，有利于监管。

1月19日　江泽民考察了煤炭部水煤浆和煤炭液化科技开发工作。这项工作对节能和环保具有重大意义。

同日　新华社报道：全国邮电局长会议在京举行。吴邦国副总理致信会议，强调要集中资金加快发展通信基础设施。

1月20日　《人民日报》(海外版)报道：1995年我国产钢9400万吨，比上年增加139万吨，居世界前列。

1月21日　投资50亿元，建筑面积50万平方米，我国目前最大最先进的北京火车西站开通运营。西客站目前可日接发列车27对，最终可达90对。李鹏出席了当天的通车庆典。

1月22日　全国安全生产工作电视电话会议在京召开。吴邦国副总理在会上强调，保证安全是党和政府的神圣职责。会议要求对近期屡有发生的建筑、煤矿、火灾、交通事故给予高度重视。

1月23日　全国商品流通工作会议在京举行。会议提出全面实施"五三一"工程，促进生活和生产资料供应，深入进行流通企业改革。

同日　全国交通工作会议在京举行。会议研究了如何实现"两个转变"的途径和措施。

同日　"八五"重点项目侯(马)月(由)电气化铁路一期工程正式开通运营。本次开通运营的一期工程为全长252.6公里的单线电气化铁路，及同步建成的139公里复线铁路。

1月24日　新华社报道：国务院日前通知批转国家经贸委、冶金部《关于邯郸钢铁总厂管理经验的调查报告》。通知要求推广和学习邯钢模拟市场核算，实行全员全程成本控制及调动职工生产积极性的经验。

1月25日　李鹏总理签署国务院令，发布《企业国有资产产权登记管理办法》，本办法自发布之日起施行。

1月26日　横贯我国华东、华南地区的浙赣铁路复线全线开通运营。本线东起杭州、西至株洲，全长947公里。

同日　为期3天的中国石油天然气总公司工作会议在京结束。江泽民、李鹏对石油工业作出批示，要求坚持"稳定东部、发展西部"的方针，为国家生产更多的石油。另据报道，1995年我国陆上产石油1.4亿吨，陆上产天然气160多亿立方米。

1月28日　《人民日报》报道：江泽民、李鹏最近分别对民航工作作出重要指示，要求民航工作始终坚持"安全第一"的方针和全面提高民航队伍素质。30日，《人民日报》报道：近日召开的全国民航工作会议提出："九五"目标：民航实现航运总量、客运总量、货邮运量在现有基础上各翻三番。

1月29日　全国旅游工作会议在京举行。会议确定了"九五"旅游业的发展目标：国际旅游外汇累计收入580亿美元，国内旅游收入累计1—1.05万亿元。另据报道，1996年我国将开展旅游市场的专项治理。

1月31日　《人民日报》报道：国家重点建设项目天津夏利轿车15万辆扩建工程按期完工。项目总投资22.13亿元，包括子项工程54个。

2月1日　近日召开的国家体改委现代企业制度试点工作会议在京结束。会议要求试点企业实现八个方面的转变，使企业成为具有自我发展和自我约束的法人实体和市场竞争主体。

同日　《人民日报》报道：李鹏总理1月25日签署国务院令，发布《企业国有资产产权登记管理办法》，本办法自发布之日起施行。

同日　《人民日报》报道：姜春云副总理等近日在听取国务院专门检查组的关于减轻农民负担的检查情况汇报时强调，要果断地把农民不合理的负担减下来，对加重农民负担的违法、违纪案件不得姑息。

2月3日　云南丽江纳西族自治县和迪庆藏族自治州中甸县交界处发生7.0级地震。云南省政府立即组织工作组赶赴灾区慰问。4日，党中央、国务院致电慰问震区灾民。5日，吴邦国副总理代表党中央、国务院率团赴灾区慰问；当日丽江发生6级强余震。6日，党中央、国务院拨专款、物资给云南震区救灾。又讯，中国红十字会、港澳各界人士及群众团体、权力机构向震区灾民捐款捐物。据统计，地震已造成死亡245人，伤亡总数1.4万多人。另据报道，云南地震引起了国际社会的广泛关注，许多国际组织和机构、外国政府、群众团体及海外华人纷纷打电报、发表讲话、捐款捐物慰问和帮助云南灾民。

同日　新华社报道：入冬以来青海玉树连降大雪，今年1月下旬玉树藏族自治州再遭暴风雪袭击形成雪灾，党中央、国务院、中央军委及时组织力量救灾。但因条件所致，目前冻伤、患病的牧民不断增加，牲畜死亡总数超过60万头只。8日，国务院派工作组赴灾区指导救灾。

2月3—7日　中华全国供销合作总社全国代表会议在京举行。江泽民致信会议，希望合作社引导农民进入市场、推动农业产业化。合作总社陈俊生主任在会上作重要讲话。

2月5日　中国民航总局决定既日起暂停民航在海口机场的夜航飞行、降低机场使用条件。有关部门将认真审查清理机场净空保护区内的超高建筑和其它障碍物。

2月6日　财政部就1996年记帐式(二期)国库券的发行发布公告。27日，财政部就发行1996年无记名(一期)国债发布公告。

2月7—8日　受姜春云副总理委托，水利部长钮茂生到陕西大荔县黄河凌汛灾区察看灾情、慰问受灾群众。1月下旬以来，大荔段的黄河流凌致使滩区多处决口，20多万亩农田被淹，1万多人受灾。目前，解放军空军正在爆冰抢险。

2月9日　新华社报道：李鹏总理最近和人大环保委的同志谈话时强调，保护环境首先要转变经济增长方式。

2月10日　姜春云副总理等在听取农资调查汇报时强调，要坚决整顿农资流通秩序。

2月11日　国务院派出工作组，赴四川甘孜地区慰问遭受罕见雪灾的群众。本区于1995年12月中旬至1996年1月中旬遭受特大的寒潮雪灾，不少牲畜死亡，群众生活困难。2月初，党中央、国务院组织对灾区进行3次物资空投。四川省和成都军区组织了大量救灾物资运往灾区。

2月11—15日　李鹏在海南考察工作。他强调，海南发展要面向市场需求，充分发挥自身优势。

2月12日　新华社报道：我国首批农业产业化发展项目启动，由中央财政支持的1.77亿元资金已到位。

同日　新华社报道：1996年国家安排三峡工程总投资82亿元。

2月13日　《人民日报》报道：经国务院领导同意，国家审计署近日设立举报中心，受理对国家行政机关、事业单位和国有企业违反财经法纪行为的举报事项。

同日　新华社报道：国务院日前发出关于1995

年物价调控目标完成情况及1996年调控计划目标的通报。《通报》指出，去年全年平均物价上涨率为14.8%。

2月15日　新华社报道：1996年国家安排以工代赈资金40亿元。资金将向中西部地区倾斜，全部投向列入国家"八七"扶贫攻坚计划的国家扶贫县。

2月16日　新华社报道：我国首列准高速空调双层列车，日前通过铁道部鉴定，开始批量生产。它是代表我国铁路装备最高水平的客车。

同日　国务院房改领导小组召开第10次会议，确定了1996年的房改工作重点。

2月18日　《人民日报》报道：建设部近日紧急通知，要求全国开展工程质量回访和自查。

2月24日　李鹏在京看望了电力和航天系统春节期间的值班人员，勉励大家努力工作，并表示节日的问候。

同日　新华社报道：春节前，国务院派人分赴14省区进行专门稽查和调查，以控制肥价上涨，保护农民利益。

2月26日　财政部发布1996年到期各类国债券还本付息公告。

同日　新华社电，《人民日报》报道：李鹏总理1996年1月29日签署国务院令，发布《中华人民共和国外汇管理条例》。本条例自1996年4月1日起施行。

2月28日　根据国务院决定，国家核事故应急协调委员会在京正式成立，并举行首次会议。该协调会由国务院和解放军总部近20个部门的领导组成，国家计委常务副主任叶青任协调委员会主任。

2月29日　新华社报道："八五"期间全国共植树造林4.4亿多亩，封山育林4亿多亩。全国森林覆盖率比"七五"末提高近1个百分点。

3月1日　全国绿委会举行全体会议，表彰实现了荒山绿化规划的吉林、江苏、海南三省。姜春云副总理在会上要求深入开展全民义务植树运动。7日，林业部等在京举行全国"三八绿色工程"活动表彰大会，授予110人全国"三八绿色奖章"。5日《人民日报》报道林业部紧急通知，要求各地组织安排好春季植树造林活动。10日，中央军委领导和百多名将军在京郊植树。12日，中直机关在京植树。

同日　国家统计局发布关于1995年国民经济和社会发展的统计公报。

同日　《人民日报》报道：'95乡镇企业十大新闻人物评选结果日前在京揭晓。此次评选是由中国乡镇企业报组织的。

同日　国家安居工程工作电话会议在京举行。会议宣布1996年我国在88个城市实施安居工程，建设规模1408.8万平方米，总投资125.8亿元。

3月2日　为期3天的全国学习推广邯钢经验暨企业管理工作会议在邯郸闭幕。吴邦国副总理在会上强调，要提高经济效益，加强企业管理，努力促进"两个根本性的转变"。

同日　国务院通知，要求抓好春耕生产和当前农村工作的有关问题。3日，国务院办公厅紧急通知，要求进一步做好当前农资工作。11日《人民日报》报道：，国家计委近日通知，决定3月份开展全国农资价格大检查。

3月4日　1996年无记名一期国债承销签字仪式在京举行。本期发行300亿元。8日，财政部就1996年记帐式(三期)国库券的发行发布公告。本券计划发行150亿元。

3月13日　新疆阿勒泰以北地区发生6.1级地震，19日，新疆阿图什东北地区发生6.9级地震，党中央、国务院20日致电慰问灾区。21日，国务院慰问团到达灾区进行慰问。地震发生后，驻疆部队立即组织力量抢险救灾。

同日　新华社报道，中宣部等决定将"百城万店无假货"活动延至1997年年初。14日，'96中国消费者权益保护状况调查结果在京揭晓。调查结果表明，消费者权益保护状况不容乐观。

3月14日　新华社报道：农业部日前召开现场会，部署夏粮田间管理工作。

3月15日　《人民日报》报道：交通部等部门日前紧急通知，要求防止公路"三乱"反弹。29日，交通部等部门联合召开第二次治理公路"三乱"全国电话会议。吴邦国副总理在会上要求年内实现国道基本无"三乱"。

同日　全国气象部门电视会议在京举行。会议要求抓好春耕春播气象服务工作。

3月20日　国务院召开北方旱区电话会议。会议要求北方旱区抗干旱、保春播、保夏粮。21至25日，姜春云副总理在河北、河南检查农村抗旱双保工作时强调，旱情不除抗旱不止。

3月20—26日　朱镕基副总理在山东进行调研活动。

3月22日联合国在我国举动世界水日纪念活动；"中国水周"拉开序幕。

同日　国务院在京召开全国矿业秩序整顿工作

电视电话会议。会议决定1996年上半年进行全国矿业秩序整顿工作。

3月24日 《人民日报》报道：国家环保局为保护和改善我国的环境，推出《中国跨世纪绿色工程计划》。该计划将集中力量和资金对一些重点地区、重点流域和重大环境实施一系列的治理工程。28日，国务院第三届环保委召开第八次会议。会议审议了1996年的工作计划和环保执法检查方案。

3月25日 《人民日报》报道：国资管理局1994年以来，通过全国范围的产权界定工作，查出帐外资产470亿元，收回国资310亿元；重估出国资增值7340亿元，帐面国资达22000亿元。

3月26日 中国人民建设银行经国务院批准更名为"中国建设银行"。

同日 财政部就发行1996年记帐式(四期)国库券工作发布公告，本券计划发行100亿元，期限1年。

同日 新华社报道：国务院近日批准了有关部门《关于进一步加强反假货币工作的意见》，并要求各地区、各部门认真贯彻执行。

3月27—29日 全国机电产品出口工作会议在杭州举行。李岚清副总理在会上强调，要实行两个根本转变，使我国机电产品出口再上新台阶。另据28日《人民日报》报道，1995年我国机电产品出口438.6亿美元，占全国外贸出口的29.5%，成为我国第一大类出口商品。

3月29日 《人民日报》报道：中国人民银行总行日前颁布《贷款证管理办法》，决定从1996年4月1日起，在全国部分大中城市实行贷款证管理制度，以规范企业借、还款行为，防避信贷资产风险。

同日 我国目前最大的海上海田——南海流花11—1油田正式投产。油田石油地质含量2亿吨，高峰年产量可达249万吨。油田建设总投资6.2亿美元。

3月31日 《人民日报》报道：经国务院批准，中国人民银行决定对1996年4月1日起存入的3年以上的人民币定期储蓄存款，不再实行保值。对4月1日以前存的3年以上定期存款仍保值。

4月1—3日 国务院经济特区工作会议在珠海市召开。李鹏总理到会并作重要讲话。会议总结、交流了特区工作经验，明确了今后的工作指导方针和工作重点。

4月2日 全国森林防火电话会议在京召开，部署防火各项工作。

同日 由国家统计局城调总队、中国广告协会和中国广告联合总公司共同开发、建立的中国电视广告监测网正式运营。

4月3日 李鹏总理结束了在广东的4天考察工作。李鹏在考察中强调，要加快产业结构调整，大力发展高新技术。

同日 李瑞环主席结束了在沪的5天考察工作。李瑞环在考察时希望，上海要乘势而上，在两个文明建设中再上一个新台阶。

同日 全国金融系统"讲改革、讲政治、讲法纪、讲效益，提高服务水平"大会在京召开。朱镕基副总理希望全体金融系统职工把"四讲一服务"活动落到实处。

同日 经国务院批准，第一次全国农业普查电话会议在京召开。姜春云副总理在会上强调要全面做好农业普查准备工作。

4月8日 新华社报道：中国民航新近实施旅客误乘飞机，机票不再作废的规定。

4月9日 《人民日报》报道：国务院近日通知，要求贯彻执行国家经贸委《关于1996年国有企业改革工作的实施意见》，要求国有企业今年的改革要有新进展。

同日 《人民日报》报道："八五"国家重点项目——海关EDI通关系统近日在京通过国家科委鉴定。该系统可显著加快通关速度，并使用户免去上门申报。

同日 新华社报道：国务院办公厅日前转发国家经贸委等部门联合起草的《关于深入开展打击生产和经销假冒伪劣商品违法行为的意见》，明确了今后"打假"的六项重点。

4月12—14日 国务院环保委在无锡召开太湖流域环保执法检查现场会。会议要求治理太湖要高标准，到2000年太湖水要变清。

4月15—29日 第79届广交会开幕。本届广交会参展企业近3000个，出口成交额比上届增长2.02%。

4月16日 《人民日报》报道：我国"九五"就业目标确定，把失业率稳定在4%左右。

同日 《人民日报》报道：中央财政第二批农业产业化项目目前正在加紧落实。本项目将以扶持粮棉大省和中西部地区、水产业发展的省区、国有农场为主。

4月21日 《人民日报》报道：地跨广西、贵州的九万大山山区的200万人在林业部实施的九万大

山林业扶贫攻坚计划的帮助下告别了贫困。

4 月 22 日 《人民日报》报道：我国在渤海中部又找到了第 3 个亿吨以上储量的秦皇岛 32—6 油田。

同日 《人民日报》报道：截止今年 3 月底，1995 年度我国粮食收购总量 919.22 亿公斤，比上年多 23.41 亿公斤，超额完成计划收购任务。

4 月 23 日 蒙古国境内发生的草原森林大火燃至我国呼伦贝尔盟境内。这场火灾引起了国务院的高度重视。目前有关方面正组织力量进行扑救。

4 月 24 日 财政部等 5 部委在京联合召开全国清理检查预算外资金电视会议，国务委员罗干到会并讲话。

同日 《人民日报》报道：目前我国已成为世界医药生产大国，1995 年医药工业总产值逾 1000 亿元。

4 月 28—29 日 李鹏在徐州考察。考察时他指出，粮食增产主要寄希望于中低产田改造，要严格控制占用耕地。

4 月 29 日 新华社报道：中央办公厅、国务院办公厅日前通知各地严格控制对企业不必要的评比活动，并要求中央和国家机关起带头作用。

4 月 30 日 吴邦国副总理在京会见罗康瑞为团长的香港工商专业联合会访京团。

5 月 1 日 中国人民银行决定当日起降低存贷款利率。存款利率平均降低 0.98 个百分点，贷款利率平均降低 0.75 个百分点。

同日 自 4 月 23 日以来，境外大火引起的我国内蒙古呼伦贝尔盟、兴安盟、锡林郭勒盟多处草原森林火灾当日全部被扑灭。中共中央、国务院、中央军委致电灭火参加者表示慰问。此次大火过火面积约 30 万公顷，其中林地面积 4.6 万公顷，多为次生林和灌木林。

5 月 2 日 中纪委、监察部举行新闻发布会，公布国务院纠风办会同有关部门严处广西玉林市政府违反规定下达公路收费指标、有关领导干部从中收取“奖金劳务费”事件；河南西平县检察院、工商局和驻马店市公安局违反规定在公路上乱罚款，有关责任人员分别受到党纪、政纪处分。

5 月 3 日 内蒙古包头附近发生 6.4 级地震。初步查明：16 人死亡，33 人重伤，266 人轻伤，直接受灾人口 20.7 万人，涉及 9 个旗县区、60 个乡镇。江泽民主席、李鹏总理致电，对受灾群众表示慰问，并要求内蒙古自治区党委和政府全力做好抗震救灾工作。

同日 新华社报道：经国务院批准，财政部和国家税务总局近日决定，对部分农业生产资料给予免征增值税的税收优惠。

同日 全国农业种子管理工作电话会议在京举行。会议要求各地农业行政主管部门和工商行政管理机构整顿种子生产经营秩序，打击制售伪劣种子行为。

5 月 4 日 江泽民主席结束了在上海的 7 天考察。他在考察中强调，要坚定信心、加强领导、狠抓落实、加快国有企业改革发展步伐。

同日 李鹏总理结束了在安徽的 4 天考察。他在考察时指出，要加大治淮力度，抓紧发展农业。10 日至 17 日，李鹏在云南考察。他在考察时勉励各族干部群众加快经济发展，促进民族团结。

5 月 5 日 朱镕基副总理结束了在贵州、江西的 10 天考察。他在考察时强调，银行要支持国有企业和粮食生产。

5 月 6 日 新华社报道：中央办公厅、国务院办公厅最近转发了农业部等关于减轻农民负担的《意见》，要求各地不折不扣地贯彻执行中央确定的“约法三章”，切实减轻农民负担。

5 月 7 日 全国证券、期货监管工作会议在京召开。会议要求今年加大对证券市场的监管力度，进一步完善和发展证券市场。

同日 朱镕基副总理会见了香港总商会访京团。

同日 国家防总今年第 1 次会议在天津召开。姜春云副总理在会上强调防汛抗灾工作要抓早、抓紧、抓实。

5 月 8 日 财政部发布今年第 7 号公告，决定 5 月 15 日至 6 月 30 日期间发行 1996 年第 6 号国债 300 亿元。本债自购入日起，持有 5 年者可获 13.06%的年利，不计复利。

同日 北京市电话号码由 7 位升至 8 位。

同日 6 部委（公司）近日向 11 个省、市、自治区的有关部门发出通知，要求各地做好联合收割机跨区收获小麦的工作。

5 月 10 日 新华社报道：国务院近日通知，要求在全国范围内整顿会计工作秩序，要依法实行企业年度会计报表审计制度，制止利用会计报表弄虚作假。

5 月 11—19 日 李瑞环主席考察了川鄂沿江地区，考察时他强调，发展经济要坚持实践第一。

5月12日 新华社报道：国家税务总局和建设部联合通知，要求加强对土地增值税的征收管理，防止土地增值税的流失。

同日 《人民日报》报道：农业部日前公告，要求暂停进口新西兰疫区水果，我国各口岸动植物检疫机关要加强对进口水果和旅客携带物的检疫工作。

5月17日 国务院在京召开全国物价工作电视电话会议，强调要进一步加强对物价的调控管理，李岚清副总理代表国务院提出了对物价工作的六点要求。

同日 为期2天的全国茧丝绸工作会议在京结束。会议强调只有走贸工农、产供销一体化的道路，才能保证丝绸行业的健康稳步发展。

同日《人民日报》报道：国务院最近批准煤炭部、地矿部、中国石油天然气总公司联合组建中联煤层气有限责任公司，共同开发煤层气（瓦斯）资源。李鹏总理为新公司成立题词。

5月19日 《人民日报》报道：我国地质工作者日前在塔克拉玛干沙漠腹地打出了第一口淡水井，有效地解决了奋战在塔里木油田3万工人的长期饮水和石油机械用水问题。

5月20日 我国防震减灾30年纪念暨表彰大会在京举行。此项工作始于30年前的邢台地震，在党中央、国务院，特别是在周恩来总理的亲切关怀和直接领导下发展起来的。会议重申，争取用10年时间，使我国大中城市具备抗御6级左右地震的能力。

5月21—23日 全国农村水电暨第三批初级电气化县建设工作会议在京举行。姜春云副总理在会上强调，农村水电电气化是扶贫治本之策。22日，李鹏总理会见了会议代表。

5月23—25日 全国十大城市“菜篮子”产销体制改革经验交流会在天津举行。李岚清副总理在会上提出，要精心组织新一轮“菜篮子工程”。

5月26日 新华社报道：国务院近日通知强调，要进一步加强对城市的规划管理。通知要求今后非农业人口100万以上大城市的建设用地规模，原则上不得再扩大。

5月27日 国务院信息化工作领导小组在京成立，邹家华副总理担任组长。原国家经济信息化联席会议撤销。

同日 创七项世界第一、开发生产技术居国际领先水平的我国最大的海上油田流花11—1，投产庆典仪式在京举行。本油田位于香港东南190公里海域，水深300多米，石油地质储量约2亿吨，高峰年产量可达250万吨，是迄今为止我国海上最大的中外合作油田，项目总投资6.2亿美元。

同日《人民日报》报道：国家计委日前下达了今年国家重点建设项目名单，计131项。国家计委强调，地方资金如不能按时按比例到位的项目，将不再列为国家重点工程项目。

5月28日 新华社报道：外经贸部日前召开紧急会议，针对三批来自境外的“洋垃圾”事件，要求全系统引起高度重视，采取措施坚决制止“洋垃圾”通过贸易渠道流入我国境内。

5月29日 全国贯彻《统计法》电话会议在京召开。邹家华副总理在会上强调，要依法办统计、依法管统计。

5月30日 中国人民银行行长戴相龙在“香港：迈向金融新纪元”研讨会期间说，预测人民币贬值毫无根据，中央银行对保持人民币汇率稳定有充分的信心。

5月31日 国务院扶贫开发领导小组在京召开扶贫协作会议，部署地区间的对口支援工作。

6月1日 甘肃天祝藏族自治县发生5.4级地震。

6月1—5日 江泽民主席在河南考察工作。他强调农业持续发展也要依靠两个转变，指出农村经济和社会应当协调发展。

6月1—7日 乔石在安徽考察工作。他强调要抓住有利时机、加快经济发展。

6月2日 我国秦山核电站二期主体工程开工。工程计划建设两台60万千瓦压水堆核电机组，并预留再建两台60万千瓦机组的场地。

6月3日 国家环保局发布了《1995年中国环境状况公报》。公报表明，尽管在过去的一年里，我国环保工作取得了一些成绩，但不容乐观的环境问题已成为制约我国经济发展和影响人体健康的重要因素。

同日 全国企业调查队在京成立。根据国务院要求，它将担负五项任务，为政府宏观决策提供依据。

同日 国务委员陈俊生结束了在山东为期6天的考察。他在考察中强调，供销合作社要推动农业的产业化发展。

6月4日 新华社报道，李鹏总理1996年5月27日签署国务院令，发布《食盐专营办法》，本办法自发布之日起施行。

同日 财政部发布第8号公告，1996年记帐式

(五期)国债计划发行票面总额120亿元人民币,6月14日至7月11日为发行期。本券期限10年,每年6月14日支付利息,2006年支付最后一年利息并偿还本金。

6月5日　财政部等在京召开中国注册会计师协会全国特别代表大会。大会通过了修改后的协会章程;审议了《中国注册会计师事业发展"九五"计划和2010年远景规划(草案)》。

同日　国家防汛抗旱总指挥部通知,要求各地进一步做好防汛抗旱工作。

6月5—7日　吴邦国副总理在浙江考察工作。他强调要进一步解放思想,加快企业的改革和发展。

6月7日　新华社报道,云南省元阳县老金山近日发生两起山体大滑坡灾害,死亡82人,伤77人,144人下落不明。

6月8日　广州本地网电话号码由7位升至8位。

6月11日　国务院召开全国防汛抗灾夺丰收电话会议。

6月12日　《人民日报》报道,财政部等五部委近日联合通知,要求认真抓好下一步清查预算外资金工作。对重点查出的违法违纪问题要严肃处理。

6月13日　全国总工会等联合发文指出,在企业改组中不得以任何借口撤销工会组织,或将工会合并到其他部门。建立现代企业制度,不能削弱民主管理。

6月14日　新华社报道,内贸部等五部委近日联合通知,要求加强民用煤市场管理,严厉打击煤炭经营中的掺杂使假、哄抬煤价等不法行为。

同日　新华社报道,财政部和税务总局近日作出规定,国有粮食企业销售政策性粮油可免征增值税。

6月14—18日　全国人大常委会领导同志考察三峡工程,乔石委员长强调一定要把三峡工程建设好。

6月15日　建设部等联合通知,严禁在资金不到位时工程建设项目上马"建设部门不得以要求施工单位带资承包作为招标条件。

6月17日　李岚清在北京考察旧货市场。他强调要积极培育和发展旧货市场。

6月18日　中共中央邀请党外人士就京九铁路建设、中部地区和老区开发开放、特区发展等问题座谈。江泽民发表重要讲话,李鹏、朱镕基出席座谈会。

同日　经国务院批准,由电力部负责组建的国家电网建设有限公司在京正式成立。该公司为国有独资公司,注册资本25亿元人民币。

同日　国家重点建设项目——石家庄大屏幕彩色显像玻壳生产线通过验收,投入生产。此项目引进日本NEC公司具有90年代世界领先水平的生产技术和设备,年设计能力为21"FS彩壳408万套。

同日　第四届北京国际汽车展开幕。江泽民、李鹏等党和国家领导人在展出期间分别前往参观。

6月18—20日　全国生产企业自营进出口工作会议在京举行。会议提出生产企业要通过参与国际竞争,促进企业经营机制转变和技术水平的提高。

6月19—21日　全国土地管理厅局长会议在京召开。邹家华副总理为首批特邀国家土地监察专员颁发聘书并发表讲话。25日,李鹏总理在第六个全国土地日发表了题为"保护耕地,就是保护我们的生命线"的电视讲话。

6月20日　国家外汇管理局全国分局长会议在京召开。会议宣布,经国务院批准,从1996年7月1日起,我国对外商投资企业实行银行结售汇,并在年底之前实现人民币经常项目可兑换。同日,中国人民银行发布《结汇、售汇及付汇管理规定》。

6月21日　国务委员宋健在国家地震局考察工作时提出,我国地震工作系统"九五"期间要实现地震台网数字化。

6月22日　哈尔滨飞龙航空公司的一架Y—12型飞机在长海县大长山岛失事。机上12人,2死10伤。

6月22—28日　姜春云副总理受江泽民、李鹏委托,代表党中央、国务院到内蒙古地震和草原森林火灾地区察看灾情,慰问灾民。

6月25日　首都国际机场东跑道整修工程完工。完工后的东跑道新增加了排水和消防系统,并可以起降目前世界上各种类的大型客机。

同日　由太原市至平定县旧关村的山西太旧高速公路全线通车。本路全长144公里,实际投资28.65亿元人民币,每年可外运晋煤2000万至3000万吨。

同日　《人民日报》报道,为了促进国有大中型企业的改革与发展,中国人民银行日前向各金融机构发出通知,决定推出10条措施,进一步改进对国有大中型企业的金融服务。

6月26日　全国渔政渔港监督管理工作会议在京举行。会议部署了"九五"期间渔政渔港监管工

作。

同日　国务院在京召开金融系统"反腐败，防抢劫、防诈骗、防盗窃，保护金融资产安全"会议。朱镕基副总理在会上强调，要狠狠打击金融犯罪活动。

同日　新华社报道，国税总局近日紧急通知，要求各地税务部门加快出口货物退税进度。据了解，今年以来，我国办理的出口退税进度比去年同期有较大下降。

6月27日　新华社报道，国家外汇管理局规定，自1996年7月1日起，境内外居民外汇户存款，可由存款人汇出境外。

7月1日　为了规范贷款行为，维护借贷双方的合法权益，提高贷款使用效益，中国人民银行1996年6月28日正式颁布的《贷款通则》，于即日起在全国实施。

同日　我国决定从即日起，对世界著名的百年军港旅顺口所在地，即大连旅顺地区实行局部对外开放。

同日　即日零时，河南、安徽、山东、江苏4省沿淮流域的999家年产量5000吨以下的小造纸厂已全部关闭。

同日我国西煤东运的第二通道——神(木)黄(骅)铁路一期工程，陕西神木到山西朔州段开通运煤。此段全长270公里。

7月2日　新华社报道，国务院办公厅近日通知要求治理开发农村"四荒"资源，进一步加强水土保持工作。

7月4日　国家"八五"重点工作——北京乙烯工程交接验收仪式在京举行，这项装置引进意大利、荷兰的先进技术和设备。

7月5日　李鹏总理结束了在黑龙江的6天考察工作，他重点考察了北大荒的开发建设。在考察中，李鹏勉励干部、群众树立信心、开拓进取。

同日　朱镕基副总理结束了在甘肃的7天考察工作。朱镕基在考察中强调，要加大扶贫力度。

同日　吴邦国副总理结束了在河南为期8天的对国有企业的考察工作。吴邦国强调，要坚定信心，不断推进企业改革深入发展。

同日　全国进一步加强农业生产资料工作电话会议在京召开，国务委员陈俊生在会上要求立即制止化肥生产、流通秩序混乱问题。

7月6日　李鹏总理签署国务院令，发布《中华人民共和国民用航空安全保卫条例》，本条例自发布之日起施行。

7月7日　《人民日报》报道，7月1日起，至8月31日止，我国东海、黄海全面实行伏季休渔，以有效保护幼带鱼资源和其他鱼类资源。我国从去年开始首次在东海、黄海实行这一制度。

7月9日　公安部交通管理局发布新的驾驶证管理和驾驶员考试新规定，其中包括终止驾驶年龄由60岁改为70岁；驾驶证有效期由4年延长到6年等多项条款。新规定将于9月1日起施行。

7月10日　全国税收征管改革工作会议在重庆召开。朱镕基副总理在给会议的书面讲话中强调，要建立廉洁高效的税收队伍。

同日　《人民日报》报道，近日，国家外汇管理局、国家工商局联合通知，禁止在我国境内用外币计价结算。

7月11日　财政部就发行1996年无记名(二期)国债(1996年第8号国债)发布公告。本券计划发行票面总额300亿元，期限3年，8月6至26日为发行期。

7月12日　《人民日报》报道，1996年上半年我国外贸进出口总额为1272.4亿美元，比去年同期增长0.6%。其中：出口640.6亿美元，下降8.2%；进口631.8亿美元，增长11.6%；外贸顺差8.8亿美元。

同日　新华社报道，总后勤部、财政部、国家粮食储备局最近通知强调，军粮价格不变，部队按现行统销价购粮。

7月13—14日　全国农村金融体制改革工作会议在京举行。朱镕基副总理在会上指出，深化农村金融体制改革的目标是：建立和完善以合作金融为基础，商业性金融、政策性金融等各级金融机构分工协作的服务体系。

7月15日　"八五"重点建设工程——宝鸡至中卫电气化铁路正式通过国家验收。本线全长498.19公里，南连陇海铁路，北接包兰铁路，在宝鸡与宝成铁路相通，总投资15.2亿元人民币。

7月15—17日　第四次全国环境保护会议在京举行，会议中心议题是部署跨世纪的环境保护工作，落实《国民经济和社会发展"九五"计划和2010年远景目标纲要》确定的关于环境保护的任务。江泽民、李鹏在会上做了重要讲话。

7月16日　《人民日报》报道，近日国家计委等8部委联合通知，要求采取措施解决供销社政策性亏损问题。

7月17日　深圳市端溪酒店发生大火，29人死

亡，13人受伤。

7月18日　第22届万国邮政联盟大会中国组委会和中国1999年世界集邮展览组委会在京正式成立。江泽民担任本届大会和邮展组委会名誉主席，吴邦国担任主席。

7月19日　党中央、国务院召开会议，听取了国家防汛抗旱总指挥部关于当前汛情的汇报，研究部署防汛工作。江泽民主持会议并作了重要讲话。李鹏、朱镕基等出席会议。李鹏20、21日专程前往湖南、湖北两省察看洪涝灾情、慰问灾民。随李鹏察看灾情的姜春云，此前于14至19日还察看了贵州的洪涝灾害并慰问灾民。21日，国家防总派员赴柳州指导抗洪救灾。另据报道，我国南方近期发生的严重洪涝灾害引起了国际社会广泛关注。目前，加拿大、芬兰、日本、瑞典等国的红十安会及政府机构为我国南方水灾捐款。香港红十字会、中国红十字总会也已为南方水灾捐款。

7月19—21日　全国体改工作座谈会在哈尔滨举行。会议提出，以城市为依托，大规模推进国有存量资产的流动和重组。

7月20—26日　乔石在辽宁进行考察。他在考察时强调改造老工业基地，巩固农业基础地位。

7月21—25日　李瑞环在青海考察工作。在考察中他强调，要发展经济、改善生活、加强团结、维护稳定。

7月24日　中国人民保险(集团)公司正式成立。集团下设财产保险、人寿保险、再保险三个子公司。

7月25日　中宣部等在京联合举行"综合利用，大有可为"系列宣传活动新闻发布会。本次活动的主题是：综合利用资源、促进经济增长方式转变和可持续发展。

7月26日　《人民日报》报道，农业部近日通知要求采取严格措施防止痒病进入我国。痒病是一种由病原引起的侵害绵羊和山羊中枢神经系统的一种隐性病，是与疯牛病相似的传染性的海绵状脑病，危害极大。

同日　为期3天的全国农业生产资料流通会议在京结束。会议要求围绕两个转变，做好农资流通工作，搞好农资流通体制改革。

7月28日　唐山市各界群众集会，纪念唐山抗震救灾20周年。李鹏出席会议并发表讲话。他代表党中央、国务院向唐山人民致以敬意。26日，江泽民到唐山考察工作。他祝贺唐山人民20年来取得的伟大成就。

7月30日　新华社报道，国务院办公厅最近通知要求，在城镇集体企业单位开展清产核资工作。

同日　为期3天的部分城市"菜篮子"工作会议在北戴河结束。会上17个大中城市和国务院有关部委的负责人交流了蔬菜工作经验，并就蔬菜等副食流通体制改革思路进行了研讨。

7月31日　外经贸部发言人介绍我国利用外资情况时说，上半年国家批准外商直接投资项目14061个，比去年同期下降10.67%，实际使用外资金额197.68亿美元，比去年同期增长20.18%。

同日　西藏日喀则西北发生5.7级地震。

8月2日　西南五省区七方经济协调会在拉萨召开。会议议题是，落实联合加快西南地区交通通信设施建设，开拓东南亚和南亚市场，培养区域市场体系，加强科技联合与协作等。

8月4日　国务院住房制度改革领导小组召开会议，听取了房改检查组对各省、区房改和安居工程进展情况的汇报。15日，国务院房改领导小组召开电话会议，部署下半年国家安居工程工作。会议决定下半年再增加50亿元的工程投资。

8月5日　《人民日报》报道：国务院近日作出决定，要求进一步加强对预算外资金的管理。

8月14日　《人民日报》报道：1—7月份，全国工商税收收入累计完成3544亿元，比上年同期增长22.4%，增收649亿元，完成年度计划的58.8%。

8月16日　李鹏考察秦皇岛煤码头四期工程。

同日　《人民日报》报道：国务院办公厅日前发出通知，要求高度重视价格监督检查工作。

同日　《人民日报》报道：国务院最近作出了关于环境保护若干问题的决定。

8月16—22日　乔石在甘肃考察。他在考察时强调要扎扎实实地把经济建设搞上去。

8月17日　《人民日报》报道：国务院办公厅近日通知要求立即停止利用发行会员证手段进行非法集资等活动。

8月18日　《人民日报》报道：烟台社会服务承诺经验报告会日前在京举行。中宣部和国务院纠风办选定建设部、电力部等8个部门作为首批试点推行单位，学习、推广社会服务承诺制度。

8月19日　黄镇东部长颁布交通部令，发布《台湾海峡两岸间航运管理办法》，本办法自1996年8月20日起实施。21日，外经贸部发布《关于台湾海峡两岸间货物运输代理业管理办法》，并于当日实

行。当日，国务院台湾事务办公室发言人发表谈话，希望台湾当局尽早实现两岸双向“三通”。

8月20日　国务院在京召开扭亏增盈电视电话会议。吴邦国副总理在会上强调，企业扭亏增盈要建立责任制。日前，国务院批转了国家经贸委等四部门《关于建立企业扭亏增盈目标责任制的意见》，要求各地、各部门认真贯彻执行。

8月21日　国家经贸委在京宣布，正式启动技术创新工程，把研究开发、生产、销售和获得商业利益作为一个系统工程整体推进，推动经济体制和经济增长方式的转变。

8月23日　中国人民银行再次降低金融机构各项存贷款利率。此次存款利率平均降低1.5个百分点，贷款利率平均降低1.2个百分点。人民银行与金融机构间的存、贷款利率也作适当调整。

8月27—28日　李鹏视察河北洪涝灾情、慰问灾民。8月上旬，河北省中南部连降暴雨，造成严重的洪涝灾害，江泽民、李鹏先后听取了河北抗洪救灾的工作汇报，并作了重要指示。

8月28日　京台经济合作研讨会在京开幕。京台两地学术界和工商界人士500余人欢聚一堂，共商迈向21世纪京台经济长期合作的大计。29日，江泽民会见了前来参加会议的一批台湾工商界知名人士和专家、学者。

8月29日　《人民日报》报道：国务院办公厅日前转发了国家计委的意见，要求取消地方上对经济型轿车使用的限制。

8月30日　李鹏会见中远集团首届远洋船员代表大会代表。李鹏希望代表们为我国远洋运输做出更大贡献。

9月1日　京九铁路全线开通，国务院和各民主党派分别致电表示祝贺。京九线北起北京南至深圳连接香港九龙，包括同期建设的天津至霸州和麻城至武汉的两条联络线在内，全长2553公里。16—21日，江泽民考察了京九铁路沿线，重点考察了沿线的扶贫工作。

同日　《中国食品报》报道：中国食品工业协会于1996年6月1日提出了《关于全国食品工业“九五”计划和2010年远景目标的建议》。

9月1—8日　’96乌鲁木齐对外经济贸易洽谈会在乌市举行。

9月3—5日　国家计委在大连召开东北地区经济发展座谈会，专门研究、讨论东北三省和内蒙古自治区东部四个盟(市)区域经济发展的思路、规划、政策和措施。邹家华副总理在会上提出要加快实现两个转变、振兴东北地区经济。

9月3—5　中国供销合作经济学会在京召开第三届会员代表大会。

9月5日　姜春云副总理结束了在福建为期6天的考察工作。他在考察中强调，要确保农业和第三产业协调发展。

同日　李岚清考察北京国有菜店，要求充分发挥国有蔬菜和鲜活副食商业企业的主渠道作用，调控蔬菜价格，满足群众需要。

同日　《人民日报》报道，卫生部日前发出紧急通知，要求检查、整顿白酒生产和经营市场，保护消费者利益。

9月5—9日　李鹏总理在新疆、青海、宁夏考察工作。在考察中他希望广大干部群众在中央和全国人民的支持下，把西部地区建成各族人民的幸福家园。6日，李鹏在新疆库尔勒市出席国家“九五”重点建设项目——南疆铁路西段工程开工典礼并作重要讲话。

9月6—15日　国务委员李铁映在新疆考察。他指出，西部地区要加快改革步伐，跟上全国建立社会主义市场经济新体制的进度。

9月7—14日　吴邦国副总理在天津参加全国经贸工作座谈会，并在天津进行了工作考察。在考察中他强调，要加快老工业基地的改造和振兴。

9月9日　中国扶贫基金会第三届理事会在京召开。国家副主席荣毅仁出任基金会会长。他在会上指出，扶贫工作关系到国家的长治久安。

9月9—11日　国家经贸委在津召开全国经贸工作座谈会。会议分析了当前的经济形势，总结交流经验，研究如何加快国有企业的改革与发展和进一步做好经贸工作。

9月10日　内贸部召开电话会议，要求各地千方百计地采取得力措施，做好扭亏增盈工作，积极开拓市场，努力扩大销售。

9月10—12日　全国棉花工作会议在京举行。会议强调1996年度将继续实行棉花经营、市场、价格“三不放开”政策，同时积极推进流通体制的改革；努力开拓纺织品的国内外市场，以稳定和发展棉花生产。朱镕基出席会议并发表了讲话。

9月11日　《人民日报》报道，国务院近日批复，原则同意实施《国家环境保护“九五”计划和2010年远景目标》及两个附件。

9月11—16日　杨尚昆在甘肃考察工作。

9 月 12 日　全国矿产资源委员会在京召开全体会议。邹家华副总理在会上提出，要学习、贯彻修改后的矿产资源法。

9 月 14 日　《人民日报》报道：国务院近日通知决定，从 1996 年开始，对各种经营性固定资产投资项目试行资本金制度，投资项目必须首先落实资本金才能进行建设。

同日　新华社报道：国务院日前通知决定，适当扩大内地省、自治区和计划单列市，国务院有关部委、直属机构以及中国科学院、船舶工业总公司等有关部门吸收外国直接投资项目的审批权限，以进一步扩大对外开放，促进国民经济发展，并为逐步缩小地区间的经济发展差距创造条件。

9 月 14—16 日　第二次全国合理化建议会议召开。会议总结了“八五”期间开展的合理化建议工作，部署今后进一步开展此项工作。

9 月 16 日　中国首届保护臭氧层大会在京召开。国务委员、国务院环保委主任宋健出席开幕式并讲话。

同日　国家“八五”重点项目——吉林化工集团 30 万吨乙烯工程建成投产。

同日　新华社报道：国务院近日作出关于进一步深化农村金融体制改革的决定。改革的重点是恢复农村信用社的合作性质，进一步增强政策性金融的服务功能，充分发挥国有商业银行的主导作用。

9 月 17 日　耗资 3 亿多元人民币并经过陕、甘、宁三省（区）人民 8 年艰苦奋斗的盐环定扬黄水利工程建成通水，世代盼水的革命老区人民终于用上了黄河水。李鹏为工程题名。

9 月 18 日　国务院在京召开全国农田水利基本建设电视电话会议，部署今冬明春的农田水利基本建设任务。姜春云副总理在会上作了重要讲话。

9 月 18—20 日　第三次全国化工对外开放工作会议在京举行。吴邦国副总理向会议发出贺信，希望化学工业要不断增强国际竞争力。

9 月 19 日　长春至四平高速公路建成通车。公路全长 133 公里，工程总投资 25 亿元人民币。

同日　彭真在北京燕山石化总公司考察工作。

9 月 23 日　全国城市综合配套改革会议在常州召开。

同日　交通部、公安部等公布第一批实现了国道省道基本无乱设卡、乱收费、乱罚款的省份。

同日　乔石在四川考察。他要求加快发展高新技术产业。

9 月 23—25 日　中央扶贫开发工作会议在京召开。江泽民、李鹏出席会议并作重要讲话，本次会次的目的是统一全党认识，动员全社会的力量，加大扶贫力度。中央认为，打赢扶贫攻坚战不仅是经济问题，而且是关系国家长治久安的政治问题，是治国安邦的一件大事。24 日，新华社报道，国务院最近批准把广西北海市列为全国农村改革试验区，进行异地扶贫开发综合试验，这是我国首次利用世界银行硬贷款进行异地扶贫的重点项目单位。

9 月 24 日　全国经贸法制工作会议在京召开。会议提出要运用法律手段做好经贸工作。

同日　全国技术监督执法工作会议在京举行。

同日　《人民日报》报道，国家环保局日前紧急通知，要求在全国范围关闭 15 种工业污染严重的小企业。

9 月 25 日　纪念手工业社会主义改造基本完成 40 周年暨城镇集体工业经济研讨会在京开幕。吴邦国、李铁映分别致信祝贺、题词勉励。

同日　中国人民银行行长签署命令，发布《境内机构对外担保管理办法》。本办法自 1996 年 10 月 1 日起施行。

9 月 26 日　国务院在京举行国际消除贫困年纪念大会。姜春云副总理在讲话中强调，中国政府和人民赞同和支持联合国关于采取行动、消除贫困的全球性倡议。

同日　《人民日报》报道，国家“八五”重点技术攻关项目“综合业务数字网（ISDN）实用化技术研究”日前已通过国家鉴定验收。这是我国第一个完全国产化 ISDN 实验网，其总体水平达到了 90 年代国际水平。

9 月 30 日　对外经贸部部长吴仪签署命令，发布《关于设立中外合资对外贸易公司试点暂行办法》。本办法自发布之日起施行。

10 月 4 日　《人民日报》发表了国务院最近作出的《关于“九五”期间深化科学技术体制改革的决定》。

10 月 6 日　全国飞播造林四十周年纪念大会在京举行。姜春云在致大会的贺信中强调，飞播造林是加快我国造林绿化步伐的一条重要途经。

10 月 16 日　财政部就发行 1996 年记账式（六期）国债（1996 年第 10 号国债）发布公告。决定发行票面总额为 200 亿元国债，从 1996 年 11 月 1 日开始发行，11 月 20 日结束。发行结束后即可上市流通。

10月17—20日　李鹏在川鄂两省和三峡建委有关负责人陪同下，先后在四川重庆、涪陵、万县、湖北宜昌和三峡工程工地进行了考察，实地了解几年来三峡库区移民工作进展情况和三峡工程进展情况。

10月25—11月3日　中共中央总书记、国家主席、中央军委主席江泽民先后在贵州、广西重点考察扶贫开发工作。强调到本世纪末，基本解决我国农村贫困人口的温饱问题，是党中央、国务院的重大战略部署。

10月20日　长江三峡工程的重要配套项目——宜昌三峡机场二十日正式建成。

10月25日　国务院在京召开全国水利工作会议。李鹏总理在会上发表重要讲话指出：水利建设已成为关系经济社会发展和人民生活全局的重大问题。加强水利建设，既是当前经济社会发展的一项紧迫任务，也是关系未来发展的一项重大战略措施。

11月10日　国家统计局预计，今年我国肉类总产量将比去年增长一成以上。

11月14日　中国工商银行和中信实业银行分别对所属两家分行违规为证券经营机构申购股票拆借巨额资金的行为作出严肃处理。

11月15日　《人民日报》发表社论，题为“坚决惩处违规行为，自觉维护金融秩序”。

11月19日　经国务院批准，从1996年起，国家在继续投资建设国家级商品粮基地县的同时，将对粮食生产的资金投入，在全国重点粮食生产省以地区（市）为单位，建设20个大型商品粮生产基地。这批项目的建设可行性研究报告，已通过国家计委正式批复。

11月25日　国务院批转了国家经贸委、财政部、国家税务总局《关于进一步开展资源综合利用的意见》，由国家经贸委会同国家计委、财政部和国家税务总局等有关部门组织实施，它对推动全国资源综合利用的发展将起到积极的作用。

11月29日　中国人民银行行长戴相龙正式致函国际货币基金组织，宣布中国不再适用国际货币基金组织协定第十四条第二款的过渡性安排，自1996年12月1日起，接受国际货币基金组织协定第二款、第三款、第四款的义务，实行人民币经常项目下的可兑换。

11月30日　历时五天的第二届中国经济特区商品交易会在厦门落下帷幕。

12月4日　中共中央政治局常委、国务院副总理朱镕基在福建考察时指出，要正确看待国有企业困难，严格控制新上工业项目。

12月8日　黄河干流上又一座大型水电站——大峡水电站首台7.5万千瓦发电机组顺利通过72小时试运行，于今日一次并网发电成功。

12月14日　据中国石油天然气总公司统计资料表明，截至12月14日，我国今年原油产量达到1.5亿吨。这是继1978年以来踏上的又一个大台阶。

12月15日　国家计委、国务院证券委宣布，1996年股票发行规模为100亿元，相当于去年的两倍。

12月18日　全国体改工作会议在深圳经济特区召开。李鹏、朱镕基分别写信祝贺大会召开。中共中央政治局委员、国务委员兼体政委主任李铁映在开幕会上作了题为“把握大局、抓住重点、扎扎实实地把改革推向前进”的讲话。

同日　厦门各界举行大会欢庆厦门经济特区建设15周年。国务院总理李鹏发了贺信。田纪云在庆祝大会上发表了讲话。

****
军　事
****

1月3日　全国双拥工作领导小组第九次会议在京举行，罗干主持会议并讲了话。会议讨论通过了《1995年全国双拥工作情况报告》和《1996年全国双拥工作要点》。

1月15、18、31日　新华社报道：中央军委主席江泽民近日先后签署命令，颁布施行中国人民解放军军需条例、测绘条例和卫生条例。

1月16日　李鹏总理签署国务院令，发布《中华人民共和国人民警察使用警械和武器条例》，自发布之日起施行。1980年7月5日公布的《人民警察使用武器和警械的规定》，同时废止。

1月17日　新华社报道：中央军委最近发布命令，分别授予总参某通信团长话站“模范通信站”、“黄炳华“献身国防现代化模范科技干部”、“吴孟超“模范医学专家”、云南省军区第一扫雷队“英雄扫雷队”、李国安“模范团长”荣誉称号，给海军飞行学院、沈阳军区所属四个单位分别记一等功和记功。

1月18、26、29日　总参某长途电话站“模范通信站”、李国安“模范团长”和吴孟超“模范医学专家”荣誉称号命名大会分别在北京和上海举行。23日，

李国安事迹报告会在京举行。24日，北京军区党委、内蒙古自治区党委分别作出开展向李国安学习的活动的决定。

1月19日　红军长征突破湘江烈士纪念碑园在广西兴安县举行落成典礼，当年参加过那场战役的红军老战士为碑园揭幕。

1月23日　中央军委在京隆重举行晋升上将军官军衔仪式。中央军委主席江泽民向晋升上将军衔的军官周子玉、于振武等颁发命令状。

1月24—27日　全军纪律检查工作会议在京举行，会议总结了去年的工作，并部署今后任务和进一步加强军队的党风和廉政建设。27日，刘华清、张震等出席会议。

2月1日　新华社报道：全国公安边防部队严厉打击走私犯罪活动。1995年共查获走私案件459起，抓获走私船389艘，查获汽车、摩托车、香烟、电器、生产性原材料及其它走私物品一批，缉私总值6亿元。

2月5日　新华社报道：解放军总政治部日前发出通知，要求全军和武警部队深入开展学雷锋学英模活动。

2月6日　新华社报道：中央军委最近批转总政治部制定的《关于加强军队高中级干部教育管理的意见》的通知。

2月7日　刘华清、张震等中央军委领导会见李国安先进事迹报告团的4名成员，并号召全军同志学习他的崇高品质。

2月28日　新华社报道：中央军委主席日前签署命令，颁布施行《中国人民解放军油料条例》。

3月7、8日　非法闯入我军事演习区域进行偷摄我军目标和非法采访活动的2名台湾记者、3名香港记者分别被我公安机关查获，已于10日将其遣送出境。

2月8—15、12—20、18—25日　中国人民解放军先后在东海南海海域和空域进行发射导弹训练、海空实弹演习和在台湾海峡进行陆海空联合军事演习。

3月18日　新华社报道：民政部、财政部最近就提高在乡革命伤残人员的伤残抚恤金标准联合发出通知。这是继1994年后又一次较大幅度提高在乡伤残人员的抚恤标准。

3月22日　国务院军转安置工作小组在京召开会议，进一步明确军转安置工作的基本思路和具体工作意见。李贵鲜到会并讲话。会议提出今年转业干部安置政策不变。

3月24日　中央军委主席江泽民签署命令，颁布施行新的《中国人民解放军保密条例》。

4月4日　新华社报道：清明节前夕，来自苏鲁豫皖等地的数万名中小学生和各界群众，凭吊在淮海战役中牺牲的英灵，接受革命传统教育。

4月7日　聂荣臻元帅的塑像在张家口市原"晋察冀军区司令部"旧址落成，并举行了揭幕仪式。江泽民为塑像题词。

4月8日　陕西省、延安地区各界干部群众数千人和"四八"烈士的亲属，在延安"四八"烈士陵园举行仪式，悼念"四八"烈士遇难50周年。正在当地的杨尚昆同志向烈士纪念碑献了花圈。同日，山西省城太原各界举行纪念"四八"烈士遇难50周年座谈会。

4月17—20日　全国模范军队转业干部、军转安置工作先进单位、先进军转工作者表彰大会暨1996年军转安置工作会议在京召开。147名在社会主义现代化建设各条战线上做出突出贡献的模范军队转业干部、69个军转安置工作先进单位和83名先进军转工作者受到表彰。江泽民、李鹏、刘华清等为大会题词。李贵鲜到会讲话。19日，江泽民、李鹏等会见与会代表。

4月18日　《人民日报》报道：国务院办公厅、中央军委办公厅近日转发五部门《关于做好1996年军队转业干部安置工作的意见》。

4月21日　新华社报道：中央军委近日发出《关于评定授予预备役军官军衔工作的指示》，决定今年为全国预备役军官评授军衔。

5月6日　新华社报道：江泽民近日为中国人民解放军题写了"政治合格，军事过硬，作风优良，纪律严明，保障有力"。这五句话是江泽民1990年12月提出的新时期军队建设的总要求。

5月31日　中央军委在京举行纪念抗大建校60周年大会，刘华清主持会议并讲话，江泽民发表重要讲话。

6月9日　中国人民解放军驻香港部队再度敞开营门，欢迎香港各界代表参观访问。

6月12日　新华社报道：由江泽民题写塔名的"红军四渡赤水纪念塔"在贵州省仁怀市茅台渡口落成。

6月14日　新华社报道：江泽民日前签署命令，颁布《中国人民解放军物资条例》，自发布之日起施行。原《中国人民解放军物资工作规定》即行废止。

6月20日 首都纪念中原胜利50周年。26日，湖北纪念中原突围50周年。27日，“中原突围烈士纪念碑”在大悟县“鄂豫边区革命烈士陵园”奠基。

6月30日 新华社报道：“七一”前夕，首都数十万党员群众到北京一些革命烈士陵园瞻仰凭吊。

7月1日 新华社报道：鲁迅、茅盾致红军贺信在陕西发现。

7月5日 第四次全军军事科研工作会议在京召开，刘华清在会上强调要加强军事科学研究工作。

7月6日 中央文献研究室等举行活动，纪念朱德逝世20周年。

同日 新华社报道：民政部和解放军总政治部发出通知，要求在“八一”期间扎实开展双拥工作。

7月16日 全军警卫工作会议在京举行。

7月16—19日 武警部队党委扩大会议在京举行，会议强调要进一部加强武警部队高中级干部队伍建设。江泽民、李鹏、刘华清、胡锦涛等会见与会代表。

7月25日 我军预备役军官首次授衔仪式在京举行，尉健行等参加了授衔仪式。

7月29日 新华社报道：经中央军委批准，全军统一悬挂张贴党的三代领导核心题词和六位英雄画像。总政治部发出通知，要求全军部队认真搞好宣传教育和悬挂张贴工作。当天，总政治部在京举行赠发仪式，于永波出席仪式并讲话。

7月31日 国防部举行盛大招待会，庆祝中国人民解放军建军69周年，迟浩田主持会议并讲话。

同日 中宣部等在京召开罗全中“爱国拥军模范家庭”事迹报告会。同日，民政部、总政治部联合作出决定，表彰罗全中一家爱国拥军模范事迹，并召开表彰大会。

8月1日 新华社报道：经中央军委批准，全军从今年开始为被评为优秀士兵的战士颁发证章。江泽民为《优秀士兵》证章题名。

8月2日 中宣部等在京举行罗全中“爱国拥军模范家庭”事迹座谈会。

8月13日 解放军总政治部召开驻京部队加强高中级干部学习座谈会，贯彻江泽民主席重要指示，深入持久地抓好学习。

8月20—23日 全国征兵会议在京举行，会议就如何提高新兵质量保证军队建设这个主题，总结交流了征兵工作经验，研究部署今冬征兵工作。23日，江泽民、李鹏、刘华清等会见与会代表。

8月22日 新华社报道：最高人民检察院决定，为在军事检察工作中成绩突出的新疆军区检察院记集体一等功。

8月29日 《人民日报》报道：全国边防检查站恪尽“国门卫士”职责。目前全国共有边防检查站234个，其中空港站50个，港口站119个，陆地站62个，检查总站3个。

9月4日 中央军委在京举行解放军历史资料丛书《红军长征》卷、《南方三年游击战争》卷出版座谈会，纪念中国工农红军长征胜利60周年，刘华清出席座谈会并讲话。

同日 海协会就浙江和台湾两渔船绞网纠纷事复信台湾海基会。

9月10日 中央军委在京举行纪念叶挺同志诞辰100周年座谈会，江泽民出席并作重要讲话。16日，“叶挺将军纪念馆”在江西省上饶市落成，并开始接待参观者。

同日 新华社报道：经中央批准，驻西藏自治区部队的官兵将享受“西藏驻军特殊津贴”，10月1日前发放到驻藏官兵手中。

9月11日 新华社报道：经中央军委批准，中央军委办公厅日前向全军印发《“九五”期间军队审计建设计划》。

9月19日 中央军委在京举行《罗瑞卿传》、《罗瑞卿画册》出版发行暨纪念罗瑞卿诞辰90周年座谈会，张万年、迟浩田出席会议并发表讲话。

10月16日 为纪念红军长征胜利60周年，中共中央总书记、国家主席、中央军委主席江泽民，中共中央政治局常委、中央军委副主席刘华清，中央军委副主席张震、张万年、迟浩田分别题词。

10月18日 我国裁军大使沙祖康在联大一委（政治和安全）发言，全面、详细地阐述了中国政府对核裁军和核禁试、禁止化学武器、限制使用地雷、禁止生物武器等问题上的立场。

10月19日 陆军航空兵以精彩的演练、崭新的风貌，向中央军委领导汇报组建10年来所取得的成就。中央军委副主席张万年、中央军委委员傅全有、于永波、王克等一起观看了陆航飞行训练。

10月22日 中共中央、中央军委在人民大会堂隆重举行纪念红军长征胜利60周年大会，江泽民同志在会上发表了重要讲话。大会由中央政治局常委、中央军委副主席刘华清主持。

11月7日 中央军委主席江泽民签署命令，颁布《中国人民解放军司令部条例》。同时颁发的还有《中国人民解放军军区司令部工作条例》等。

12月18日　解放军总政治部在京举行历史上著名的武装起义——宁都起义65周年纪念会。中共中央政治局常委、中央军委副主席刘华清出席会议并发表讲话。

外交

1月4日　外交部发言人在记者招待会上答记者问时说，中国政府一贯重视保护知识产权。发言人还说，美国应放弃在联合国人权委员会上搞反华提案的作法。

1月7—13日　缅甸联邦国家恢复法律和秩序委员会主席丹瑞大将访问我国。访问期间，江泽民主席与丹瑞举行会谈；李鹏总理和全国政协主席李瑞环分别会见丹瑞。8日，中缅签署经济技术合作协定等文件。13日，中缅《联合公报》在北京发表。

1月8—23日　中国外交和军事专家代表团和俄罗斯、哈萨克、吉尔吉斯、塔吉克4国外交和军事专家联合代表团第18轮谈判在北京举行。

1月9日　江泽民主席电唁法国前总统密特朗逝世。

同日　外交部发言人在记者招待会上答记者问时宣布，塞内加尔政府同台湾当局宣布于1996年1月3日"重新建立"所谓"外交关系"，塞政府的这一决定违背了1971年12月7日中塞两国建交文件的有关原则和塞政府所做的郑重承诺，严重损害中塞两国友好合作关系。为此，中国政府决定自1996年1月9日起中止同塞内加尔的外交关系。

1月9—11日　英国外交和联邦事务大臣里夫金德访问我国。访问期间，江泽民主席、李鹏总理和国务院港澳办主任鲁平分别会见里夫金德；钱其琛副总理兼外长同里夫金德就双边关系、香港问题等举行会谈。10日，里夫金德在对外经贸大学发表演讲。

1月10日　中国、美国和科威特三国大型合作项目崖城13—1天然气田投产庆典在北京举行，李鹏总理在仪式上发表讲话。同日，江泽民主席和李鹏分别会见应邀来华参加庆典仪式的美国前总统布什夫妇。

同日　田增佩副外长自1995年12月30日至今访问苏丹、塞浦路斯和伊朗。

同日　中英联合联络小组出入境和居留权问题专家小组在香港签署关于签发香港特别行政区护照准备工作的会议纪要，未来特区护照签发的准备工作从10日开始。16日，中英联合联络小组防务与治安专家小组第19次会议在香港举行，并就香港军事用地的有关具体问题达成共识。23日，中英联合联络小组香港政权交接仪式问题专家小组第二次会议在香港举行。30日，中英联合联络小组国际公约适用于香港方式问题专家会议在香港举行，并就大多数公约能否适用的问题达成了协议。

1月11日　外交部发言人在记者招待会上对桥本龙太郎当选日本新一届政府首相表示"衷心祝贺。"

1月11、18日　中国政府官员和香港高级公务员在香港举行第四、第五次非正式聚会。

1月11—20日　钱其琛副总理兼外长访问利比亚、突尼斯、乍得、吉布提和塞舌尔。访问期间，5国国家或政府领导人分别会见钱其琛；钱其琛先后同利、突、吉、塞4国外长举行会谈。15日，钱其琛在突尼斯会见了巴勒斯坦国外长卡杜米。16日，中乍两国政府经济技术合作协定在恩贾梅纳签署。20日，钱其琛在塞舌尔首都维多利亚接受新华社和中国中央电视台记者采访时谈了此次非洲5国之行的总印象。

1月12日　中央军委副主席、国务委员兼国防部长迟浩田会见并宴请以色列武装部队参谋长沙哈克中将一行。

同日　中国同俄罗斯、哈萨克、吉尔吉斯、塔吉克4国已协商一致边界地形图交换仪式在北京举行。这一地形图是各方政府边界谈判代表团联合测图工作组经过3年的努力共同测制的。

同日　中国、哈萨克斯坦、韩国、日本、爱沙尼亚、波兰和意大利7国代表在阿拉木图签署了有关提高中哈边境德鲁日巴—阿拉山口过境货运量的互利合作协议。

1月15日　朱镕基副总理会见莫桑比克解放阵线党总书记托梅。12日，中联部部长李淑铮与托梅举行了工作会谈。

1月15、16日　江泽民主席和朱镕基副总理先后会见由范因斯坦等人组成的美国国会参议院代表团。

1月16日　中、美在上海合建的上海金菲石油化工有限公司成立仪式在北京举行。同日，荣毅仁副主席会见前来出席仪式的美国菲利浦石油公司董事长及首席执行官艾伦一行。

同日　法国驻华大使白乐高代表法教育部授予

桂裕芳等6位中国教授"棕榈叶教育勋章"。

同日　新华社报道:国务院办公厅日前发出通知,授权新华社对外国通讯社及其所属信息机构在中国境内发布经济信息实行归口管理。通知规定:外国通讯社及其所属机构在华开展经济信息业务,需向新华社提出申请。18日,新华社新闻发言人发表谈话,就上述问题作了阐述。

1月16—18日　中国和亚美尼亚副外长级磋商在北京举行。18日,国务院外办主任刘华秋会见了参加磋商的亚美尼亚副外长祖洛扬一行。

1月16—19日　阿尔巴尼亚总统贝里沙访问我国。访问期间,江泽民主席同贝里沙举行会谈;乔石委员长会见贝里沙。16日,中阿签署两国政府科技合作协定等文件。20日,中阿联合公报在北京发表。

1月17日　李鹏总理在上海会见加拿大鲍尔公司总裁,加中贸易理事会主席德马雷一行。

同日　外交部发言人在答记者问时说,中国外交部已要求美国和日本政府在19日前将擅自闯入中国军事禁区、非法窃取中国军事情报的两名驻华使馆外交官分别调回本国。发言人还说,我们对俄罗斯达吉斯坦共和国基兹利亚尔市所发生的人质事件深表关注,中国一贯谴责和反对一切形式的恐怖主义活动。

1月18日　李沛瑶副委员长和田曾佩副外长前往莱索托驻华使馆,吊唁于本月15日因车祸逝世的莱国王莫舒舒二世。

同日　《人民日报》报道:中国驻英国曼彻斯特总领事萧厚德近日致函《曼彻斯特晚报》,斥责英电视台播放的《重返死亡屋》的电视片,故意歪曲事实,攻击中国政府无视儿童健康,听任孤儿院的儿童病饿而死等,误导英国广大观众。25日,新华社报道:美国得克萨斯州国际儿童领养中心执行主任埃里克森近日发表声明并致函中国驻美外交机构,驳斥一个自称"人权观察"的组织对中国儿童福利事业的污蔑。

同日　《人民日报》报道:由国家科委、国家计委等单位组成的中国新亚欧大陆桥开发代表团于本月中旬访问联合国总部,并同联合国开发计划署署长斯佩斯等有关机构负责人就促进新亚欧大陆桥区域的经济发展交换了意见。

1月19日　克罗地亚—中国友好协会在萨格勒布成立。中国驻克大使谢锡勤参加了成立大会。

1月22日　江泽民主席电贺阿拉法特当选巴勒斯坦民族权力机构主席。同日,外交部发言人就巴选举发表谈话说,希望巴以双方再接再厉不断推进谈判进程。

同日　江泽民主席会见英国大东电报局董事局主席布莱恩·史密斯勋爵一行。

同日　李鹏总理会见永道国际会计公司董事长彼得·史密斯一行。

1月23日　中俄友协理事会在北京成立。

同日　中国财政部在美国发行4亿美元扬基债券承销协议签字仪式在纽约举行。这是中国财政部作为主权发行体1996年首次进入国际资本市场。

1月24日　江泽民主席会见美国国际联合电脑公司总裁王嘉廉博士。

同日　荣毅仁副主席会见美国雷诺兹金属公司董事长兼首席执行官霍尔德先生一行。

同日　钱其琛副总理兼外长会见土耳其外交部次长厄伊曼一行。同日,田曾佩副外长同厄伊曼进行了会谈。

同日　由75家在美国注册的中资企业和机构组建的美国中国商会在纽约宣告成立。

1月26日　民政部举行仪式,授予德国假肢专家海姆先生"孺子牛奖"。海姆是荣获该奖的第二位外国人。

1月27日　柬埔寨国王西哈努克抵达北京。他是来华进行定期体检的。

同日　中央军委副主席、国务委员兼国防部长迟浩田会见捷克军队总参谋长内克瓦西尔中将。24日,傅全有总参谋长同内克瓦西尔就中捷两军合作问题进行了会谈。

1月29日　中国和瑞典第12次经贸科技合作混委会会议在北京举行。

1月30日　李鹏总理会见荷兰国际集团董事长雅各布斯一行。

1月31日　李鹏总理接受香港《文汇报》、《大公报》等报社负责人的联合采访时阐述了今后15年国民经济和社会发展的展望、党的领导、台湾问题和中英关系、香港问题、中美关系、中日关系、中国加入世贸组织的态度等问题。

同日　姜春云副总理会见美国农业部长格利克曼。同日,农业部部长刘江同格利克曼举行了会谈。

同日　中国和越南关于恢复中越国际铁路客货联运问题的会谈记要在河内签署。

2月1日　外交部发言人在记者招待会上答记者问时说,有关中国对盗版行为打击不力的指责是

没有道理的。

2月2日　江泽民总书记会见由全国书记罗贝尔·于率领的法共代表团。

2月3日　乌干达总统穆塞韦尼自1月29日至今访问我国。访问期间，江泽民主席同穆塞韦尼举行会谈；李鹏总理会见穆塞韦尼。1月30日，中乌签署经济合作协议。

2月5—7日　李肇星副外长在华盛顿同美国副国务卿塔尔诺夫举行副外长级政治磋商。

2月5—9日　克罗地亚副总理兼外长格拉尼奇访问我国。访问期间，李鹏总理和布赫副委员长分别会见格拉尼奇；钱其琛副总理兼外长同格拉尼奇举行会谈。5日，中克双方签署领事条约。

2月6日　中央军委副主席、国务委员和国防部长迟浩田以及我国其他高级将领与在北京的各国武官欢聚，共迎中国传统佳节——春节。

2月6、7日　江泽民主席、李鹏总理和全国政协主席李瑞环分别会见泰国上议院议长米猜一行。

2月7日　中国向巴基斯坦捐赠价值20万元人民币救援物资的交接仪式在伊斯兰堡举行。

2月7—9日　中英联合联络小组第35次会议在香港举行，并取得进展。

2月7—9日　中印外交和军事专家小组第四次会议在北京举行。

2月7—11日　法国外长德沙雷特访问我国。访问期间，江泽民主席、李鹏总理和李岚清副总理分别会见德沙雷特；钱其琛副总理兼外长同德沙雷特举行会谈。9日，正在北京进行体检的柬埔寨国王西哈努克也会见了德沙雷特。同日，德沙雷特在北京举行记者招待会。

2月7—12日　刚果外交、合作与法语国家事务部长布恩古访问我国。访问期间。江泽民主席和李鹏总理分别会见布恩古；钱其琛副总理兼外长同布恩古举行会谈。

2月8日　全国人大环境与资源保护委员会主任委员曲格平在北京被授予荷兰"金方舟"勋章。"金方舟"勋章是荷兰贝恩哈德亲王1971年专为世界上对环保事业做出突出贡献的人士而设立的。

同日　外交部发言人在记者招待会上答记者问时说，希望美方严格遵守中美三个联合公报原则。29日，发言人在答记者问时说，希望中美交流推动双边关系健康发展。

2月9日　中韩海底电缆开通仪式分别在北京和汉城同时举行。

同日　中国人民银行和香港金融管理局在北京签署双边回购协议。

同日　中国红十字会向马达加斯加捐赠2万美元，以救济该国遭受风灾的居民。

2月11日　中国、缅甸和联合国代表在仰光签署关于在缅甸佤族南部地区禁毒项目的合作文件。

2月12日　江泽民总书记会见以总书记卡瓦利亚斯为首的葡共代表团。

同日　朱镕基副总理自1月26日至今访问阿根廷、智利、乌拉圭和德国。访问期间，朱镕基同4国国家和政府领导人就双边关系和共同关心的国际问题深入交换看法，达成了广泛的共识。朱镕基还同4国政治、经济等各界人士进行多方面接触，并参观了一些生产企业和建设项目。1月26日，朱镕基在布宜诺斯艾利斯接受阿根廷《号角报》记者的专访。2月1日，朱镕基在圣地亚哥就拓展中国与智利及拉美经贸合作关系等问题发表了演讲。5日，朱镕基在由乌拉圭至德国的飞行途中就访问拉美3国的感受回答了新华社和中国中央电视台记者的采访。8日，朱镕基在德国法兰克福发表题为《中国的经济形势和中德关系》的重要讲演。1月29日和2月8日，中国和阿根廷，中国和德国先后签署经济合作协议等文件。

同日　中共中央政治局委员、国务委员李铁映会见以中央常委农涅为团长的柬埔寨人民党代表团。9日，中联部部长李淑铮同农涅举行工作会谈。

同日　凭祥——同登的中越铁路恢复通车。14日，中越双方分别在凭祥和同登举行通车仪式。同日，越南总理武文杰致电表示祝贺。

2月12—14日　哈萨克斯坦外长托卡耶夫访问我国。访问期间，江泽民主席会见托卡耶夫；钱其琛副总理兼外长同托卡耶夫举行会谈。14日，托卡耶夫在北京举行记者招待会。

2月12—15日　葡萄牙外长伽马访问我国。访问期间，江泽民主席、全国政协主席李瑞环和国务院港澳办主任鲁平分别会见伽马；钱其琛副总理兼外长同伽马举行会谈。

2月12—16日　外经贸部部长吴仪率领中国政府经贸代表团访问英国。访问期间，梅杰首相会见吴仪；吴仪同英贸工大臣伊恩·兰举行会谈。12日，中英两国企业界领导人在伦敦签订总价值为2.27亿美元的贸易合资合同，13日，吴仪和伊恩·兰共同主持了在伦敦举行的中英联合经贸委员会首次会议。同日，吴仪在英中贸易48家集团举行的大型招

待会上发表讲话介绍中国改革开放以来的经济形势。

2月13日 钱其琛副总理兼处长会见德意志新闻社社长雷特伯格。2月12日，新华社社长郭超人同雷特伯格签署了新华社与德新社新的交换新闻和合作协议。

同日 以外经贸部条法司司长张月姣为首的中方代表团和以助理贸易代表李森智为首的美方代表团在北京就双边知识产权问题进行磋商。

同日 《人民日报》报道：中意美3国近日在北京签署联合开发塔里木石油的两项合同。

2月15日 全国政协主席李瑞环会见正在北京进行体检的柬埔寨国王西哈努克和莫尼列王后。

同日 朱镕基副总理会见来自十几个国家的60多位在华工作的专家时代表党中央、国务院和中国人民向专家们致以春节的问候。

同日 中国常驻联合国代表秦华孙应美国联合国商会的邀请对数十家大公司总裁和副总裁介绍中国的经济改革、对外政策和中美关系时强调，中美两国应从战略高度、世界大局和21世纪远景看待和处理两国关系。

同日 外交部发言人在记者招待会上就李登辉最近宣称台湾走向国际社会是唯一的出路等问题答记者问时说，如果台湾当局继续进行分裂祖国的活动，必须承担由此造成的一切后果。发言人还说，中国没有，也不会向任何国家转让用于制造核武器的设备或技术。

2月17日 中国国际航空工业公司订购空中客车工业公司A340飞机签字仪式在北京举行。李鹏总理出席签字仪式并会见了空中客车工业公司首席执行官冯·塔因以及德、法、英、西等国驻华使节和欧盟大使。

2月22日 中国常驻联合国大使秦华孙在联合国总部代表中国政府签署《1994年国际热带木材协定》。

同日 中国全国人大常委会向马里国民议会赠送价值10万元人民币办公用品和图书的交接仪式在巴马科举行。

2月25—29日 卢森堡首相容克访问我国。访问期间，江泽民主席、乔石委员长和钱其琛副总理兼外长等分别会见容克；李鹏总理同容克举行会谈。27日，中卢签署两国政府贷款协定的补充协议等6个合作文件。

2月26日 外交部发言人在答记者问时，强烈谴责了25日在以色列境内发生的两起爆炸事件。

2月26、27日 中央军委副主席、国务委员兼国防部长迟浩田和朱镕基副总理先后会见罗马尼亚军队总参谋长乔弗利纳上将一行。26日，傅全有总参谋长同乔弗利纳举行了会谈。

2月27日 李鹏总理会见以会长、著名画家平山郁夫为团长的日本日中友协代表团。

同日 中共中央政治局常委胡锦涛会见尼泊尔共产党(联合马列)总书记尼帕尔一行。

同日 新华社香港分社副社长郑国雄在香港出席一个新春酒会时答记者问说，凡是跨越九七的问题，都需要按照中英联合声明的规定，提交中英联合联络小组讨论。同日，乌兰木伦副社长在出席香港航运界联谊会6周年晚会时发表讲演说，九七后香港国际航运中心地位将继续保持。28日，香港中华总商会和中国企业协会分别举行新春酒会，新华社香港分社社长周南及工商界人士等2000多人出席酒会，并共祝香港平稳过渡、经济繁荣。

2月28日 中英联合联络小组在香港举行关于流动服务的专家会议。

2月28、29日 中国—沙特经贸混委会首次会议和经贸研讨会先后在北京举行。29日，江泽民主席会见与会的沙特财政大臣阿萨夫。同日，中国和沙特签署《两国科技合作谅解备忘录》等文件。

2月29日 中国、俄罗斯、印度和伊朗4国代表在莫斯科决定成立亚洲热核研究基金会。

3月4日 江泽民主席会见第50届联大主席、葡萄牙前外长阿马拉尔一行。同日，李肇星副外长同阿马拉尔举行会谈。

同日 江泽民主席会见日本富士通株式会社会长山本卓真一行。

同日 钱其琛副总理兼外长会见苏丹总统特使、外长塔哈。

3月5日 李鹏总理致电以色列总理佩雷斯，对在以境内发生多起恐怖爆炸事件中死难者家属表示慰问。4日，外交部发言人在答记者问时说，我们对以境内连续发生恐怖爆炸事件深感震惊。

同日 外交部发言人在记者招待会上答记者问时表示，中国坚决反对美国参众两院联席会议通过的《国务院授权、改组和援外法》。14日，发言人在记者招待会上答记者问时说：我们对美国国会不顾中方一再严正交涉和强烈反对，通过含有多项严重侵犯中国主权、干涉中国内政条款的《国务院授权、改组和援外法》表示坚决反对和强烈愤慨。30日，外交

部发言人在答记者问时对美国国会近日通过含有多项反华条款的《国务院授权法和改组法》法案表示"坚决反对",并要求美国政府采取实际行动,阻止该法案生效。

3月5日　外交部发言人就中英关系以及双方在香港问题上的合作回答了记者的提问。

3月5、6日　江泽民主席和李鹏总理先后会见应邀来京参加中信国际咨询委员会会议的加拿大前总理马尔罗尼、美国前国务卿舒尔茨等世界知名人士和企业家。

3月6日　朱镕基副总理会见泰国副总理及其一行。

3月7日　江泽民主席会见美国国际商用机器公司总裁郭士纳一行。

同日　外交部发言人在记者招待会上答记者问时指出,美国国务院1995年度的"人权报告"对中国的人权状况妄加评论,完全是别有用心的。中国坚决反对这种借口人权问题干涉别国内政的行径。

3月11日　柬埔寨国王西哈努克和莫尼列王后结束在华的例行体检后,乘专机离开北京回国。

3月12日　外交部发言人在记者招待会上就美国向台湾海峡附近海域再派一艘航空母舰一事答记者问时说,美国政府在台湾问题上不应给台湾当局发出错误信号。

3月13日　荣毅仁副主席会见苏里南国防部长吉尔兹一行。11日,中央军委副主席、国务委员兼国防部长迟浩田同吉尔兹举行会谈。

同日　中央军委副主席、国务委员兼国防部长迟浩田会见印度海军参谋长谢卡瓦特上将。11日,傅全有总参谋长也会见了谢卡瓦特一行。

同日　吴邦国副总理会见瑞典爱立信公司总裁阮奎森。在华期间,阮奎森与邮电部签署了关于通信合作的备忘录。

同日　中国银行与日本输出银行在北京正式签署总金额为989.44亿日元(约合7.73亿美元)的资金协力贷款协议。

3月13—14日　中英联合联络小组关于香港过渡期财政预算案编制及有关问题的第七次专家会议在香港举行,并签署纪要。15日,新华社香港分社副社长郑国雄、张浚生在香港不同场合强调,关于香港97/98年度财政预算案的编制,要以中方为主,共同编制为原则。

3月13—16日　唐家璇副外长访问菲律宾。访问期间,唐家璇与塞贝里诺外长就双边关系和南海问题等举行会谈,并取得成果。14日,拉莫斯总统会见了唐家璇。15日,《中菲磋商联合新闻公报》在马尼拉发表。

3月14日　外经贸部和国家动植物检疫局有关负责人对美国根据自身利益的需要,在小麦检疫问题上采取双重标准的霸权主义行径表示谴责,并指出中方愿在科学的基础上与美方开展技术合作,寻找解决问题的办法。

同日　新华社香港分社发言人就港英当局纵容立法局通过所谓"动议",对筹委会工作进行恶意批评一事表示愤慨,指出港英政府的立法局无权对筹委会的工作说三道四。25日,新华社香港分社副社长张浚生批评港督彭定康攻击筹委会通过临时立法会的决定,指出筹委会决定设立临时立法会,是在没有"直通车"的情况下,保证香港政权顺利过渡的正确做法。同日,朱育诚副社长在香港对新闻传媒说,香港特区在成立初期设立临时立法会是为了避免出现立法真空。27日,张浚生在香港指出,英国外交部指责设立临时立法会决定的声明无视基本道理令人遗憾。

3月14、15日　中国政府官员与香港高级公务员第七、第八次非正式聚会在香港举行。

3月15日　江泽民总书记会见南非共产党总书记恩夸库拉一行。13日,中联部部长李淑铮同恩夸库拉举行了会谈。

3月16日　外交部发言人在答记者问时说,关于中国已向美国表示不打算用武力解决台湾问题的报道是没有根据的,中国从来没有承诺放弃使用武力。

3月18日　中央军委副主席、国务委员兼国防部长迟浩田会见西班牙前国防部长加西亚一行。

3月18—22日　城市水资源国际会议在北京举行。

3月19日　中央军委副主席、国务委员兼国防部长迟浩田会见以国防部办公厅主任安·鲁维冈巴中校为团长的卢旺达军事代表团。

同日中国石油天然气总公司与美国埃克森公司在北京签署塔里木盆地第十二、十三区块石油勘探开发合同。是日,吴邦国副总理会见了埃克森公司高级副总裁朗韦尔。

3月19—25日　中联部部长李淑铮率领中国共产党代表团访问马来西亚。

3月20日　乔石委员长会见南斯拉夫联盟国防部长布拉托维奇。15日,中央军委副主席、国务委

员兼国防部长迟浩田同布拉托维奇举行了会谈。

同日新华社香港分社副社长张浚生在香港答记者问时说，即使没有“直通车”被港英当局一手拆毁的问题，香港最后一届立法局在任期也只能到1997年6月30日，从来不存在香港最后一届立法局任期4年的问题。

3月20—24日　韩国外务部长官孔鲁明访问我国。访问期间，江泽民主席和李鹏总理分别会见孔鲁明；钱其琛副总理兼外长同孔鲁明举行会谈。

3月21日　外交部发言人在记者招待会上发表谈话，强烈谴责美国国会众议院通过“美国应帮助保卫台湾”的决议案。

同日　中国——巴基斯坦国际公路巴方路段发生雪崩，中巴双方死亡6人，重伤2人。

3月21日—4月5日　国务委员兼国务院秘书长罗干访问委内瑞拉、厄瓜多尔、秘鲁和巴西。

3月23日　中国人权研究会副会长喻权域在纽约指出，美国动辄指责中国存在“人权问题”，实际上中国的人权状况在很多方面优于美国，美国政府方面没有资格说三道四。

3月23—28日　摩尔多瓦议长卢金斯基访问我国。访问期间，江泽民主席和全国政协主席李瑞环分别会见卢金斯基。

3月24—26日　南非外长恩佐访问我国。访问期间，江泽民主席和李鹏总理分别会见恩佐；钱其琛副总理兼外长同恩佐就广泛的问题进行了讨论。

3月24—28日　联合国秘书长加利访问我国。访问期间，江泽民主席和李鹏总理先后会见加利；钱其琛副总理兼外长同加利举行会谈。27日，加利先后在中国联合国协会发表演讲和在北京举行新闻发布会。

3月24—29日　泰国总理班汉访问我国。访问期间，江泽民主席和全国政协主席李瑞环分别会见班汉；李鹏总理同班汉举行会谈。25日，中泰两国政府签署关于增设总领事馆的协议。

3月25日　中央军委副主席、国务委员兼国防部长迟浩田会见并宴请朝鲜人民武装力量部对外事业局局长李相禹少将率领的朝鲜人民军外事代表团。

3月25—27日　中美两国谈判代表就纺织品贸易问题在北京举行磋商，但未能达成任何协议。

同日　新华社报道：1996年联合国难民署援华项目工作会议日前在桂林召开。

3月26—27日　第二次中法经济研讨会在北京举行。25、26日，李鹏总理和李岚清副总理分别会见了与会的以法中委员会主席德乔治为首的法国经贸代表团。

3月26—29日　伊拉克外长萨哈夫访问我国。访问期间，李鹏总理会见萨哈夫；钱其琛副总理兼外长同萨哈夫举行会谈。

3月26—29日　中葡联合联络小组第25次会议在里斯本举行，并发表新闻公报。

3月27—30日　蒙古总理扎斯莱访问我国。访问期间，江泽民主席会见扎斯莱；李鹏总理同扎斯莱举行会谈。27日，中蒙签署经济技术合作协定等文件。31日，中蒙发表新闻公报。

3月27—31日　毛里塔尼亚外交与合作部长艾哈迈德访问我国，访问期间，李鹏总理会见艾哈迈德；钱其琛副总理兼外长同艾哈迈德举行会谈。27日，中毛签署经济技术合作协议。

3月28日　中英联合联络小组在香港举行香港政权交接仪式第三次专家会议。

同日　中国和斯里兰卡经贸联委会第二届会议在北京举行。

3月29日　国务院港澳办发言人就港府主要官员是否必须离任才能加入特区领导班子等3个问题回答了记者的提问。

同日　中国石化扬子公司与德国巴斯夫公司合资建设“世界级高科技一体化石油化工联合基地”意向书签字仪式在北京举行。

3月29日　中国和阿塞拜疆在巴库签署互换领事条约批准书的证书。中阿领事条约将于4月28日起正式生效。

4月1日　朱镕基副总理会见德国图林根州州长福格尔一行。3月30日，外交学会会长刘述卿同福格尔进行了工作会谈。

4月2日　新华社香港分社副社长郑国雄和张浚生分别在香港表示，中方关注港英释放滞港越南船民的做法。

4月3日　江泽民主席会见美国联邦参议员、参议院外委会亚太小组委员会主席托马斯一行。

同日　朱镕基副总理会见美国联邦参议员霍林斯和威廉一行。

同日　钱其琛副总理兼外长自3月31日至今访问日本。访问期间，日天皇和皇后以及桥本首相等分别会见钱其琛；池田行彦外长同钱其琛举行会谈。4月2日，钱其琛在东京举行记者招待会，就中日关系等问题回答了记者的提问。

4月3—5日　中日民间人士第六次会议在北京举行。4日，江泽民主席会见与会的前副首相后田藤正晴等日方代表。同日，钱其琛副总理兼外长也会见了与会的日方代表。

4月4日　江泽民主席和李鹏总理分别会见美国联邦参议员约翰斯顿一行。

同日　李鹏总理分别会见美国联合技术公司总裁兼首席执行官乔治·大卫一行和美国加州伯克利大学校长田长霖博士和夫人。

同日　国务委员兼国务院秘书长罗干自3月21日至今访问委内瑞拉、厄瓜多尔、秘鲁和巴西。

4月4—8日　白俄罗斯外长先科访问我国。访问期间，江泽民主席、李鹏总理分别会见先科；钱其琛副总理兼外长同先科举行会谈。

4月5日　朱镕基副总理会见美国国会众议院商务委员会电信与财政小组委员会主席、众议员菲尔兹及其一行。

同日　外经贸部部长吴仪致电美国驻华大使尚慕杰，对美商务部部长布朗因飞机失事不幸遇难表示哀悼。

4月8日　江泽民主席分别会见刚果内政部部长比金基塔及其一行和以总书记加马为首的坦桑尼亚革命党代表团。

同日　朱镕基副总理会见老挝财政部部长赛宋蓬一行。

4月8、9日　江泽民主席和李鹏总理分别会见美国前总统布什。

4月8、9日　江泽民主席和李岚清副总理分别会见安哥拉贸易旅游部部长戈麦斯一行。

4月8、10日　江泽民主席和李岚清副总理分别会见阿尔及利亚中小企业部部长哈米图一行。

4月9日　江泽民主席会见美国迪斯尼公司总裁兼首席执行官奥维滋一行。

同日　外交部发言人在记者招待会上答记者问时说，中国对南斯拉夫与马其顿建立外交关系表示欢迎。

4月9—13日　李鹏总理访问法国。访问期间，李鹏分别同希拉克总统和朱佩总理举行会谈，并分别会见了法参议院议长莫诺里和国民议会议长塞甘等。李鹏同法国家、政府和议会领导人就双边关系和共同关心的国际问题坦诚、深入地交换了意见，并广泛接触了政府、议会和工商企业各界人士。10—12日，中法签署关于两国经贸合作的协定、项目合同和意向书。12日，李鹏对法工商界发表演讲，介绍中国经济发展的现状和前景，并就发展中法关系提出4点建议。同日，李鹏在巴黎接受法国记者的联合采访。

4月10日　江泽民主席会见德国《前进》月刊主编苏佩里一行。

同日　全国政协主席李瑞环会见泰国华文报业代表团。

4月10—14日　以国务委员陈俊生为团长的中国农业代表团访问津巴布韦。

4月10—15日　斯洛伐克总统科瓦奇访问我国。访问期间，江泽民主席同科瓦奇举行会谈；全国政协主席李瑞环和朱镕基副总理分别会见科瓦奇。

4月11日　江泽民主席和朱镕基副总理分别会见以会长丰田章一郎为团长的日本经济团体联合会访华团。

同日　外交部欧亚司负责官员就中、俄、哈、吉、塔5国将于本月26日在上海签署关于在5国边境地区加强军事领域信任的协定一事接受新华社记者采访时说，这一文件的签署将对加强5国睦邻友好关系起到非常积极的作用，这无疑是对国际上某些别有用心的人所散布的"中国威胁"论的一个强有力的回击。12日，这位官员还说，中俄建设性伙伴关系具有强大的生命力。

同日　外交部发言人在记者招待会上答记者问时表示，中国愿与美方共同努力，克服两国关系目前所面临的困难，推动双边关系逐步走上稳定发展的轨道。

4月11、12日　中国政府官员与香港高级公务员第九、第十次非正式聚会先后在香港举行。

4月11—12日　联合国发展、资助和管理事务部在"国际技术论坛"会议上，把我国的河北省青龙县列为"科学研究与行政管理相结合取得成效"的典型。

4月12日　江泽民主席会见以教育部部长巴哈丁为团长的埃及教育代表团。

同日　新华社香港分社社长周南在香港举行的"迈向九七香港经济发展研讨会"午餐会上致词时指出，在探讨香港经济发展的时候，"中国因素"、"一国两制"方针政策的贯彻落实，"港人治港"的真正实现和维护香港社会的稳定是4个不容忽视的重要因素。香港特区筹委会副主任兼秘书长鲁平在该研讨会午餐会上发表演讲时，阐述了香港居民的国籍与居留权问题。

同日　田纪云副委员长率领中国全国人大代表

团自3月28日至今访问爱尔兰、比利时和冰岛。访问期间，3国国家和议会领导人分别会见田纪云；4月3日，田纪云在斯德哥尔摩发表演讲。

4月13—18日　钱其琛副总理兼外长访问马其顿、亚美尼亚、格鲁吉亚和阿塞拜疆。访问期间，4国国家、政府或议会领导人分别会见钱其琛；钱其琛分别同马副总理特尔佩斯基、亚外长帕帕江举行会谈。17日，钱其琛在格鲁吉亚首都第比利斯发表演讲，重申中国与外高加索地区国家发展关系的4项原则。同日，中格发表新闻公报。19、20日　钱其琛在海牙分别同美国国务卿克里斯托弗、英国外交大臣里夫金德和荷兰副首相兼外交大臣范米尔洛举行会谈或会晤。20—22日，钱其琛访问捷克。访问期间，捷国家和政府领导人分别会见钱其琛；钱其琛同捷外长齐莱耶涅茨举行会谈。

4月14—25日　中华全国总工会主席尉健行率领中国工会代表团访问日本和韩国。

4月15日　江泽民主席会见美国摩根公司董事长兼首席执行官沃纳。

同日　朱镕基副总理会见马来西亚国内贸易与消费者事务部部长奥马尔一行。

同日　外交部发言人就近日来以色列对黎巴嫩采取大规模的军事行动一事答记者问时说，我们对任何违反国际法的行为表示谴责。

同日　新华社发布《外国通讯社及其所属信息机构在中国境内发布经济信息的管理办法》。

4月15、16日　江泽民主席和全国政协主席李瑞环分别会见由议长派厄率领的奥地利联邦议会代表团。

4月15—19日　芬兰总统阿赫蒂萨里访问我国。访问期间，江泽民主席同阿赫蒂萨里举行会谈；李鹏总理和全国政协主席李瑞环分别会见阿赫蒂萨里。16日，阿赫蒂萨里分别出席"中芬经济研讨会"和"中芬科技新发展研讨会"，并在会上发表讲话。

4月16日　李鹏总理会见美国福特汽车公司董事长兼首席执行官乔德曼。

同日　吴邦国副总理会见由交通邮电大臣乌斯曼率领的瑞典交通技术代表团。在华期间，代表团与我国有关部门进行了富有成果的会谈。

同日　外交部发言人在回答记者关于台湾当局宣称不会放弃"重返"联合国的努力的提问时说，台湾无资格参加联合国。

4月16日—5月3日　中央军委副主席张万年访问泰国、柬埔寨和缅甸。

4月17—23日　尼泊尔首相德乌帕访问我国。访问期间，江泽民主席和全国政协主席李瑞环分别会见德乌帕；李鹏总理同德乌帕举行会谈。23日，中尼发表联合公报。

4月18日　江泽民主席会见美国全美集团董事长兼总裁韩凌杰一行。

同日　中共中央政治局常委胡锦涛会见以总书记穆库埃凯为团长的刚果泛非社会民主联盟代表团。

同日　李岚清副总理会见由国家海关委员会主席克鲁格洛夫率领的俄罗斯海关代表团。在京期间，中俄签署了两国海关关于执行海关合作与互助协定的备忘录。

同日　"中国经济与商务国际会议"在北京举行，中、美、德等国20多名官员、专家、企业代表与会。

同日　外交部发言人在记者招待会上答记者问时说，在朝鲜半岛建立和平机制有利于和平与稳定。

4月18—19日　东北亚国家关于图们江地区开发的政府间部长级会议在北京举行。外经贸部部长助理龙永图主持会议。中、朝、韩、蒙、俄等国的政府代表和联合国开发计划署的官员与会。日、澳、芬等国的观察员也出席了会议。

4月18、19、21日　江泽民主席、李鹏总理和荣毅仁副主席分别会见美国前国务卿基辛格。

4月18、22日　江泽民主席和朱镕基副总理先后会见由主席德斯坦率领的法国国民议会外委会代表团。

4月19日　江泽民主席在北京接受俄罗斯《今日报》记者的采访，就中俄关系、台湾问题等回答了他的提问。

4月20日　乔石委员长自3月28日至今访问乌克兰、俄罗斯、古巴、加拿大并顺访希腊。访问期间，乌总统库奇马、总理马尔丘克、最高苏维埃主席莫罗兹，俄总统叶利钦、总理切尔诺梅尔金、联邦委员会主席斯特罗耶夫、国家杜马主席谢列兹尼奥夫，希总统斯特法诺普洛斯、议长卡克拉马尼斯，古国务委员会主席兼部长会议主席卡斯特罗、国务委员会副主席拉赫、全国人民政权代表大会主席阿拉尔孔，加总督勒布朗、总理克雷蒂安、参议长莫尔加特、副众议长吉尔格等国家、政府和议会领导人分别同乔石举行会见、会晤或会谈。3月30日和4月2日，乔石先后在基辅和莫斯科接受乌克兰和俄罗斯新闻界采访。4月12日，乔石在加中贸易理事会于多伦多

举行的午宴上就中加关系和中国经济发展及改革开放的情况等问题发表了演讲。

4月21—27日　斯里兰卡总统库马拉通加夫人访问我国，访问期间，江泽民主席同库马拉通加夫人举行会谈；李鹏总理会见库马拉通加夫人。22日，中斯签署两国政府经济技术合作协定等合作文件。23日，库马拉通加夫人在北京举行记者招待会。

4月22—23日　中国和克罗地亚经贸合作委员会第三次会议在萨格勒布举行，并签署了会议纪要。

4月22—24日　亚太地区科技界高层人士会议在北京举行，中、日、韩、俄、美等国代表与会。会上基本通过了《亚太地区科技合作行动计划纲要》。23日，李鹏总理会见了与会代表。

4月22—24日　中国国际医药大会在北京举行，国家经贸委、卫生部等中国有关部委和国际制药商团联合会负责人以及百余名中外医药专家、国外著名医药公司代表与会。

4月22—30日　马达加斯加国民议会议长安德里亚曼贾图一行访问我国。访问期间，乔石委员长和胡锦涛同志先后会见了安德里亚曼贾图一行。

4月23日　江泽民主席会见由总务会长盐川正十郎率领的日本自民党国会议员访华团。

同日　外交部发言人就中国在联合国人权委员会第52届会议上挫败西方反华提案发表谈话指出，联合国人权委员会第52届会议4月23日以27票赞成、20票反对，决定对一些西方国家提出的所谓“中国人权状况”的决议草案不予审议和表决，挫败了它们借口人权问题干涉中国内政的企图。中国政府重申，愿在平等和相互尊重的基础上，在联合国宪章的原则指导下，与国际社会一起，为促进和保护人权共同努力。

4月24日　中国和尼日利亚经贸联委会第三次会议在北京举行。25日，李鹏总理会见了与会的尼外长伊基米。

4月24—26日　俄罗斯总统叶利钦访问我国。访问期间，江泽民主席欢宴叶利钦，并同叶利钦举行会谈；李鹏总理和乔石委员长分别会见叶利钦。25日，叶利钦在中国对外友协和中俄友协举行的欢迎酒会上发表讲话。同日，中俄签署联合声明和两国政府关于建立直通保密电话通信线路的协定等十几项合作文件。同日，江泽民和叶利钦在北京会见中外记者时一致表示中俄关系进入了全面发展的新时期。江泽民还向中外记者阐述了中俄友好关系的4点基础。

4月24—26日　中美“可持续发展、能源和环境”论坛在华盛顿举行，双方代表团就经济增长与环境的平衡、能源、环境和可持续农业等问题进行了讨论。

4月25日　李鹏总理会见出席在北京举行的亚太银行家俱乐部年会的各代表团团长。

同日　荣毅仁副主席分别会见秘鲁最高法院院长潘托哈一行和日本国际开发中心会长河合三良一行。

4月26日　江泽民主席和俄罗斯总统叶利钦、哈萨克斯坦总统纳扎尔巴耶夫、吉尔吉斯共和国总统阿卡耶夫和塔吉克斯坦总统拉赫莫诺夫在上海正式签署关于在边境地区加强军事领域信任的协定，并分别发表谈话。同日，江泽民在上海会见出席协定签字仪式的哈、吉、塔3国总统并欢宴俄、哈、吉、塔4国总统。

4月27日　李鹏总理电贺联合国贸发会议第九届大会召开。

4月30日　外交部发言人在答记者问时说，中国要求美方立即纠正在美进出口银行对华担保问题上的做法。

5月2日　新华社报道：钱其琛副总理兼外长日前就江泽民主席即将开始的非洲6国之行接受新华社记者的书面采访，阐述了这次访问的意义以及中国对非洲局势、中非关系等问题的看法。

5月2日　中国和南非在米德兰签署贸易互惠换文。

5月2、3日　中国政府官员与香港高级公务员第11次和第12次非正式聚会先后在香港举行。

5月3日　江泽民主席会见美国安泰保险集团董事长孔荣良一行。

同日　外经贸部新闻发言人发表谈话表示，坚持反对美国贸易谈判代表办公室4月30日再次无理地将中国列为1996年知识产权重点301国家，指责中国保护知识产权不利，并威胁要对中国进行报复。13日，国家版权局版权司司长王化鹏在答记者问时说，我们认真履行了中美知识产权保护协议，一些海外媒介的片面宣传不符合事实。15日，外经贸部对美国单方面宣布对我国实行贸易报复一事发出严正声明，表示强烈不满。当天，外经贸部发布对美国的贸易反报复清单。当天，国家版权局发言人对美国就知识产权保护问题对我国实行“制裁”一事发表谈话指出，对美国政府所采取的行动，我们深表愤

慨。16日，外交部发言人在记者招待会上答记者问时说，中美知识产权分歧只能平等协商解决，对抗绝没有出路。30日，外交部发言人在答记者问时重申中美谈判协商是解决知识产权问题的唯一出路。

5月3—6日　亚美尼亚总统彼得罗相访问我国。访问期间，江泽民主席与彼得罗相举行会谈；李鹏总理和乔石委员长分别会见彼得罗相。5日，中亚联合公报等文件在北京签署。

5月3—20日　傅全有总参谋长及其一行访问俄罗斯、哈萨克斯坦和蒙古。

5月4日　津巴布韦外长穆登盖自4月29日至今访问我国。访问期间，江泽民主席会见穆登盖；钱其琛副总理兼外长同穆登盖举行会谈。

5月5、6日　江泽民主席和李鹏总理先后会见日本新进党党首小泽一郎及其一行。

5月5—8日　欧盟委员会副主席布里坦访问我国。访问期间，李鹏总理会见布里坦；钱其琛副总理兼外长同布里坦举行会谈。7日，布里坦在北京出席'96新亚欧大陆桥区域经济发展国际研讨会。同日，中国政府和欧盟签署中国—欧盟知识产权合作项目协议等4项合作协议。

5月5—12日　由贡齐议长率领的马耳他议会代表团访问我国。访问期间，乔石委员长和朱镕基副总理先后会见了贡齐一行。

5月6日　江泽民主席和李鹏总理先后会见日本前首相竹下登。4日和7日，钱其琛副总理兼外长和全国政协副主席吴学谦也先后会见了竹下登。5日，竹下登在北京出席了中日环境保护中心落成典礼。

同日　江泽民主席会见莫桑比克国防部长马祖拉。3日，中央军委副主席、国务委员兼国防部长迟浩田会见并宴请马祖拉。4日，迟浩田同马祖拉举行了会谈。

同日　李鹏总理会见日本众议员、前自民党总务会长、前建设大臣木部佳昭一行。

同日　乔石委员长会见英国工党外交事务发言人库克。当天，钱其琛副总理兼外长也会见了库克。

同日　全国政协主席李瑞环会见美国英特尔公司总裁兼首席执行官葛鲁夫一行。

由安南议长率领的加纳议会代表团自4月28日至今访问我国。访问期间，江泽民主席和乔石委员长分别会见安南一行。

同日　钱其琛副总理兼外长会见加拿大亚太事务国务秘书陈卓愉。7日，中加签署两国高等教育合作和加强两国校际合作的两项谅解备忘录。

5月6、7日　李鹏总理和全国政协主席李瑞环分别会见巴基斯坦前总理谢里夫。

5月7—9日　'96新亚欧大陆桥区域经济发展国际研讨会在北京举行。8日，李鹏总理会见了与会的部分代表。

5月8日　李鹏总理会见法国前总理巴拉迪尔。

5月8—9日　伊拉克外交部次长盖斯访问我国。访问期间，盖斯向李肇星副外长通报了伊拉克与联合国就执行第986号决议（以石油换食品、药品）举行第三轮谈判的有关情况。

5月8—21日　吴邦国副总理访问约旦、叙利亚、也门和阿联酋。访问期间，4国领导人分别会见吴邦国。11、16日，吴邦国先后与叙副总理亚辛和也副总理兼计划发展部部长巴贾迈勒举行会谈。9、13、16日，中约中叙、中也先后签署经济合作的有关协议。

5月8—22日　江泽民主席访问肯尼亚、埃塞俄比亚、埃及、马里、纳米比亚和津巴布韦。访问期间，肯总统莫伊，埃塞俄比亚总统内加索、总理梅莱斯、议长达维特，埃及总统穆巴拉克、总理詹祖里、人民议会议长苏鲁尔、协商会议主席希勒米，马总统科纳雷、总理凯塔、议长迪亚洛，纳总统努乔马、总理根哥布，津总统穆加贝等分别同江泽民举行会谈或会见，并就共同关心的许多问题深入交换意见，达成了广泛的共识。10、12、14日，江泽民还在内罗毕、亚的斯亚贝巴和开罗先后会见了联合国环境规划署执行主任道德斯维尔女士、非统组织秘书长萨利姆和阿盟秘书长马吉德。访问中，中国政府分别同6国政府签署了有关经济技术合作等方面的协定、协议、意向书和备忘录共23个。13日，江泽民在非统组织所在地亚的斯亚贝巴发表题为《为中非友好创立新的历史丰碑》的重要演讲，就发展面向21世纪的中非关系提出了5点建议。15日，江泽民在开罗就中埃关系、中东和国际形势及中国改革开放取得的成就等问题接受中埃记者的联合采访。18日，中马在巴马科发表新闻公报。

5月9日　中共中央政治局常委胡锦涛会见由主编梁景福率领的朝鲜劳动党机关理论刊物《勤劳者》杂志社代表团。

同日　李岚清副总理会见来华参加中蒙经贸混委会会议的蒙古贸工部部长朝格特一行。当天，外经贸部副部长刘山在与朝格特一行举行会谈，并签署

了会谈纪要和相关文件。

5月10日　中国人民对外友好协会在北京授予著名英籍女作家韩素音"人民友好使者"称号，以表彰她40年来为促进中外文化、科技交流所作出的突出贡献。

5月11日　外交部发言人在答记者问时说，中国与有关国家的核合作完全用于和平目的，中国不向未接受保障监督的核设施提供帮助。中国赞成加强国际防核扩散体制，包括加强保障监督和出口管制措施。

同日　新华社报道：香港多家社团、协会近日分别发表声明和举行集会，抗议港督彭定康访美访加期间的荒谬言论。24日，香港工商界人士对英国首相梅杰回复香港7大商会函中，为港督彭定康攻击香港工商界的言行进行辩护的做法提出批评，指出梅杰的复函无视事实，缺乏诚意。

同日　新华社报道：香港社会各界就滞港的越南船民10日在白石船地区发生暴乱一事，强烈要求港府九七前解决滞港越南船民问题。

5月12—26日　朱镕基副总理访问印尼、泰国和马来西亚。访问期间，3国国家、政府和议会领导人分别会见朱镕基；朱镕基分别同印尼和马来西亚政府高级官员举行会谈。13日，朱镕基在雅加达印尼高级经济论坛会议上发表讲话，强调加强亚太国家之间的互利合作，促进地区共同繁荣。

5月13日　中英联合联络小组中方首席代表赵稷华和英方首席代表戴维斯在香港举行会晤，双方就香港新机场外勤维修等3个专营权问题达成一致。

5月13—27日　中国外交和军事专家代表团同俄罗斯、哈萨克斯坦、吉尔吉斯斯坦、塔吉克斯坦外交和军事专家联合代表团就中国与俄、哈、吉、塔4国在边境地区裁军问题在莫斯科举行第19轮会谈。

5月14日　乔石委员长会见由美国沃尔芬森公司董事长、美国联邦储备系统管理委员会前主席沃尔克率领的美国富士/活尔芬森国际公司欧洲顾问委员会代表团。

同日　荣毅仁副主席会见以古贺宪介为团长的日本经济同友会第二次访华团。

同日　中央军委副主席、国务委员兼国防部长迟浩田会见并宴请巴西陆军参谋长德利奥及其一行。

同日　中英土地委员会第32次会议在香港举行。

5月15日　荣毅仁副主席会见芬兰最高检察院检察长阿尔托及由他率领的芬兰检察代表团。

5月16—21日　穆海利比议长率领阿联酋议会代表团访问我国。访问期间，江泽民主席和荣毅仁副主席分别会见穆海利比一行。

5月17日　荣毅仁副主席会见加拿大全国铁路公司董事长麦克莱恩一行。

5月18日　李鹏总理会见瑞士丰泰保险集团董事长谢明德及其一行。

同日　柬埔寨国王西哈努克和王后莫尼列在结束了对法国的正式访问后，由巴黎飞抵北京休养。

5月18—24日　英国副首相赫塞尔廷率领大型商贸代表团访问我国。访问期间，江泽民主席、李鹏总理分别会见赫塞尔廷；李岚清副总理与赫塞尔廷举行会谈。21日，赫塞尔廷在北京出席"到伦敦上市"国际研讨会并发表讲话。

5月18—24日　'96亚洲国际邮展在北京举行。

5月19日　乔石委员长会见印度最高法院首席大法官艾哈马迪一行。

5月20—23日　保加利亚总理维德诺夫访问我国。访问期间，李鹏总理同维德诺夫举行会谈；乔石委员长和荣毅仁副主席分别会见维德诺夫。20日，中保两国引渡条约等文件在北京签署。21日，维德诺夫在北京接受记者采访。23日，中国和保加利亚联合公报在北京发表。

5月21日　李鹏总理和中央军委副主席刘华清分别会见沙特亲王哈立德。17日，中央军委副主席、国务委员兼国防部长迟浩田也会见了哈立德亲王。

同日　乔石委员长会见以主席卡迪亚为首的巴基斯坦国民议会巴中友好小组代表团。

同日　外交部发言人在记者招待会上答记者问时表示，中国对克林顿总统宣布将无条件延长中国的最惠国待遇表示欢迎。

同日　中英联合联络小组在香港举行专家会晤，中方专家就中国国籍法在香港特别行政区的实施及居留权问题向英方作了通盘的通报，并答复了英方提出的20多个有关问题。

5月22日　李鹏总理会见朝鲜政务院副总理洪成南；李岚清副总理当天同洪成南举行会谈。当天，中朝双方签署了两国政府经济技术合作协定和中国向朝鲜提供两万吨粮食援助的换文。

同日　乔石委员长会见由全国执行委员会委员阿沃里率领的肯尼亚非洲民族联盟代表团。

同日　李鹏总理会见泰国正大集团董事长谢国民和夫人。

5月23日　罗马尼亚外交部亚、非、拉、澳洲总局局长波佩斯库来华进行中罗两国外交部磋商。当天，张德广副外长与波佩斯库就双边关系等问题举行会谈。24日，国务院外事办主任刘华秋会见了波佩斯库。

同日　中国和荷兰两国民航运输协定在北京签署。

同日　中英联合联络小组中方代表处在香港宣布，中英联合联络小组双方已就香港邮政署于1997年初发行一套新的通用邮票事宜达成协议，双方还就新的邮资盖印机印模的设计达成了协议。

5月24日　荣毅仁副主席会见几内亚总统特使德拉瓦。23日，李岚清副总理也会见了德拉瓦。同日，张德广副外长同德拉瓦举行了工作会谈。

同日　外交部发言人在答记者问时说，我们对伊拉克与联合国就执行第986号决议的谈判达成协议表示欢迎。

5月24—29日　厄瓜多尔议长阿拉尔孔访问我国。访问期间，李鹏总理和乔石委员长分别会见了阿拉尔孔。

5月27日　李鹏总理会见著名美籍华人科学家李政道教授。

同日　李鹏总理会见前来出席中美合作开发流花11—1油田投产庆典仪式的美国阿莫科公司董事长傅乐和科麦奇公司董事长麦克弗森一行。

同日　中挪经贸混委会第11次会议在北京举行。

5月28日　钱其琛副总理兼外长会见也门副外长拉赫曼。当天，田增佩副外长同拉赫曼举行了第四轮政治磋商。

5月29日　朱镕基副总理会见德国基社盟议会小组主席格洛斯一行。

5月29—30日　中英联合联络小组关于香港过渡时期预算案编制及有关问题的第八次专家会议在香港举行。

5月30日　中英机场委员会全体会议在香港举行，双方顺利达成共识并签署了会议纪要。

5月31日　李鹏总理分别会见日本丰田汽车公司社长奥田硕一行和德国施罗曼西马克公司董事长海·魏斯等德著名企业家。

同日　荣毅仁副主席会见葡萄牙最高法院院长马赛多一行。

同日　中央军委副主席刘华清会见比利时军队总参谋长赫尔特莱尔海军中将。

6月2—7日　牙买加副总理兼外交和外贸部长马林斯访问我国。访问期间，李鹏总理和全国政协主席李瑞环分别会见马林斯；钱其琛副总理兼外长与马林斯举行会谈。3日，中牙签署中国政府向牙买加政府提供一般物资援助的换文等文件。

6月2—11日　邹家华副总理访问瑞典和芬兰。访问期间，两国国家或政府、议会领导人分别会见了邹家华。

6月3—18日　国务院港澳办主任鲁平访问日本、新加坡、马来西亚和泰国。

6月4日　外交部发言人在记者招待会上答记者问时表示，祝贺内塔尼亚胡当选以色列总理并希望以继续为中东和平作出努力。发言人还就北约3日达成的北约改革协议发表评论说："我们认为北约采取的行动应符合有关国家和地区的安全利益的愿望，并有利于欧洲和世界的和平与稳定。"

6月4—5日　阿拉伯—中国商会理事会第二届会议在贝鲁特举行并通过最后文件。由徐大有率领的中国企业家代表团与会。

6月5日　全国政协主席李瑞环分别会见由日本日中友协会长平山郁夫率领的日文物保护振兴财团访华团和日茶道里千家家元千宗室一行以及美国肯塔基州州长佩顿率领的州政府官员访华团。

6月5—6日　中葡联合联络小组在澳门举行会议，讨论澳门加入国际组织问题。

6月5—7日　中英联合联络小组第36次会议在伦敦举行，双方就香港政权交接问题进行磋商并取得一些成果，但在政权交接仪式问题上未能达成协议。

6月5—11日　菲律宾外长西亚松访问我国。访问期间，江泽民主席、荣毅仁副主席和李鹏总理分别会见西亚松。

6月6日　江泽民主席会见著名美籍华裔数学家陈省身及其夫人郑士宁女士。

同日　钱其琛副总理兼外长会见以副外长崔禹镇为团长的朝鲜外交部友好代表团。同日，唐家璇副外长同崔禹镇举行了会谈。

同日　外交部发言人在记者招待会上答记者问时，对少数日本议员歪曲侵略历史表示强烈愤慨。

同日　新华社副社长张浚生在香港表示，中方

从未反对外国传媒采访香港政权交接仪式或采访将来庆祝活动的事情。

同日　中国和加拿大在渥太华签署核安全管理技术合作和信息交换议定书。

6月6—18日　中共中央政治局候补委员、书记处书记温家宝访问比利时、荷兰和芬兰。访问期间，3国政府或议会领导人分别会见了温家宝及其一行。

6月7日　江泽民主席会见韩国现代集团会长郑梦九一行。

同日　李鹏总理在北京接受英国《金融时报》亚洲主编蒙塔尼翁一行的采访，就有关中美关系等一系列问题回答了他们的提问，并阐述了中国政府的政策和立场。

同日　中国常驻联合国代表王学贤向联合国递交了经江泽民主席批准的《联合国海洋法公约》批准书。

同日　外交部发言人在答记者问时说，中国支持巴林维护局势稳定。

同日　国务委员、国家科委主任宋健率领中国政府科技代表团自5月28日至今访问希腊和挪威。访问期间，两国政府领导人分别会见了宋健及其一行。6月4日，中挪在奥斯陆签署科技合作谅解备忘录。

6月8—15日　波迪亚尔议长率领尼泊尔议会代表团访问我国。访问期间，江泽民主席和乔石委员长分别会见了波迪亚尔一行。

6月9日　李岚清副总理率领中国政府代表团自5月26日至今访问匈牙利、波兰、立陶宛、爱沙尼亚和拉脱维亚。访问期间，5国国家或政府、议会领导人分别会见李岚清。5月30日、6月3日和7日，中波、中立、中拉分别签署了有关经济协定和协议。

同日　徐州矿务局环境小记者团在伊斯坦布尔获得联合国环境规划署颁发的1996年度"全球环境500佳"奖。

6月10日　荣毅仁副主席会见巴西武装力量参谋长莱昂内尔上将一行。

6月10—11日　中国与东盟高级官员政治磋商在印尼举行，并取得广泛共识。

6月10—14日　卢旺达总统比齐蒙古访问我国。访问期间，江泽民主席同比齐蒙古举行会谈；乔石委员长和李鹏总理先后会见了比齐蒙古。10日，中卢签署经济技术合作协定。

6月11日　外交部发言人在记者招待会上答记者问时说，中方对近年来中国与东盟友好合作关系的顺利发展表示满意。

6月12日　李鹏总理会见柬埔寨西哈努克国王和王后。

同日　乔石委员长会见日本东芝集团最高顾问、前社长渡里杉一郎。

同日　朱镕基副总理会见埃及地方政府部长谢里夫。

同日　中共中央政治局委员、中央书记处书记尉健行会见由柬埔寨奉辛比克党秘书长、国会第一副主席莱森清率领的该党代表团。11日，中联部部长李淑铮同代表团举行了工作会谈。

同日　中国的老朋友、美国著名女作家、记者海伦·斯诺荣获中国人民友好协会颁发的"人民友好使者"证书和奖章。

6月13日　钱其琛副总理兼外长会见挪威外交部国务秘书埃格兰。同日，王英凡副外长与埃格兰就双边关系等问题进行了会谈。

同日　外交部发言人在记者招待会上答记者问时说，香港事务不需要美国国会关注。

同日　外交部发言人在记者招待会上答记者问时说，德国瑙曼基金会将利用举办"声援西藏团体的国际会议"进行反华活动，中国决定中止中国国家统计局与德国瑙曼基金会的合作关系，停止该会驻华代表在中国的一切活动。23日，外交部发言人就中方决定推迟德国副总理兼外长金克尔访华一事发表谈话指出，德国联邦议院6月20日不顾中方的多次严正交涉，讨论和通过了关于西藏问题的反华决议。联邦议院的这一做法是对国际法准则的公然践踏和对中国内政的粗暴干涉，严重伤害了中国人民的感情。对此，中方已向德方提出抗议并表示了强烈的不满和愤慨。中方认为，在当前情况下，金克尔按原定时间于7月11日至14日来华访问的气氛显然不合适，中方决定推迟此次访问。

6月13—16日　黎巴嫩总理哈里里访问我国。访问期间，李鹏总理与哈里里举行会谈；江泽民主席会见哈里里。13日，中黎两国政府签署经济技术合作协定等4个文件。

6月13—17日　中美关于知识产权的正式磋商在北京举行并就有关问题达成一致，双方宣布取消贸易报复和反报复措施。17日，江泽民主席和李岚清副总理分别会见美方代表团团长巴尔舍夫斯基。

6月14日　江泽民主席会见吉尔吉斯斯坦国

务秘书阿布杜拉扎科夫一行。

同日　江泽民主席会见美国首任驻华大使伍德科克率领的"美国人大会"代表团。12日，朱镕基副总理也会见了伍德科克一行。

同日　江泽民会见由会长施瓦伯率领的美国外交政策全国委员会代表团全体成员。13日，李岚清副总理也会见了施瓦伯一行。

同日　李鹏总理会见美国通用汽车公司董事长史密斯一行。

6月15日　中央军委副主席、国务委员兼国防部长迟浩田上将自5月29日至今访问沙特、科威特、阿联酋和埃及。访问期间，4国领导人分别会见迟浩田。迟浩田分别与4国国防部长举行会谈。

6月17日　朱镕基副总理会见马来西亚初级产品部部长林敬益一行。

6月17—19日　巴勒斯坦国总统阿拉法特访问我国。访问期间，江泽民主席与阿拉法特举行会谈；乔石委员长和李鹏总理先后会见阿拉法特。18日，中巴两国签署经济技术合作协定。19日，阿拉法特在北京举行记者招待会。

6月17—21日　几内亚总统孔戴访问我国。访问期间，江泽民主席与孔戴举行会谈；李鹏总理、中央军委副主席刘华清和李岚清副总理分别会见了孔戴。17日，中几签署经济技术合作协定等文件。19日，孔戴在北京举行记者招待会。

6月18日　荣毅仁副主席会见哈萨克斯坦民族政策委员会主任金·戈一行。17日，国务委员兼国家民委主任司马义·艾买提同金·戈举行了会谈。

同日　外交部发言人在记者招待会上答记者问时说，中美知识产权磋商达成一致，这有利于双方关系的改善和发展。20日，外交部发言人在记者招待会上答记者问时说，平等协商是解决中美分歧的正确选择。

6月19日　《人民日报》报道：21世纪日中文化交流委员会近日在北京成立。

同日　为期一周的中朝水力发电公司理事会第49次会议在平壤闭幕，双方签署了会议决议。

6月20—24日　博茨瓦纳副总统莫哈埃访问我国。访问期间，江泽民主席和荣毅仁副主席分别会见莫哈埃；朱镕基副总理与莫哈埃举行会谈。

6月21日　首届亚欧海关署长会议在深圳举行，并通过了"首届亚欧海关署长会议声明"。

6月22日　江泽民主席电贺阿拉伯国家首脑会议召开。

同日　新华社报道：新华社香港分社发言人日前指出，"九七"前后，内地人不会涌往香港。

6月23日　全国政协主席李瑞环会见牙买加工党领袖西加和夫人。

6月24日　李鹏总理会见美国波音公司董事长施龙智和他率领的该公司董事会代表团。

同日　李鹏总理和迟浩田国防部长分别会见巴基斯坦陆军参谋长卡拉迈特上将一行。

同日　迟浩田会见葡萄牙陆军参谋长罗查上将一行。

同日　中英联合联络小组在香港举行关于香港过渡时期财政预算案编制及有关问题的第九次专家会议并达成共识。

同日　中、蒙、俄3国在北京签署3国国界东、西端交界点叙述议定书及其附图。至此，3国国界东、西端交界点的位置已用法律形式确定下来。

6月24、25日　乔石委员长和李鹏总理先后会见由泰国国会主席汶鄂率领的东盟各国议会组织代表团。24日，王汉斌副委员长同代表团举行了工作会谈。

6月24—26日　"第八次中美知名人士会晤"在北京举行。25日，朱镕基副总理会见了美方代表团全体成员。

6月25日　李鹏总理会见欧洲空中客车公司总裁兼首席执行官皮尔逊一行。

同日　国防部长迟浩田分别会见土耳其海军司令埃尔卡亚上将一行和由校长阿英拉海军少将率领的尼日利亚国防大学代表团。

同日　世行批准1996财政年度对我国的最后一个贷款项目。至此，在6月30日结束的本财政年度里世行共向我提供了29.7亿美元贷款，贷款项目共16个。

6月26—28日　中葡联合联络小组第26次会议在澳门举行，并发表新闻公报。

6月27日　李鹏总理率领中共高级代表团赴河内出席越共八大。28日，李鹏向大会递交了中共中央致越共八大贺词，并在大会上发表重要讲话。在河内期间，李鹏分别会见了越共中央总书记杜梅、越共中央顾问阮文灵和范文同。28日，李鹏离开河内回国。中共代表团代理团长温家宝28日和7月1日在河内先后会见了与会的老挝人民革命党代表团团长坎代主席、朝鲜劳动党代表团团长、中央书记黄长烨和柬埔寨人民党代表团团长、柬国会主席谢辛和

柬奉辛比克党代表团团长秦锡伦。6月30日，温家宝接受越南记者的采访。7月1日，温家宝向越共八大转交了中共中央总书记江泽民致杜梅当选越共中央总书记的贺电。7月2日，温家宝一行在出席了越共八大有关活动之后，离开河内回国。

6月28日　外交部发言人就美国国会众院有关中国议案发表评论时指出，美国会议员应该为中美关系的改善和发展发挥积极作用，而不是制造困难和设置障碍。

同日　国家外国专家局在北京向日本岩见泽市赠送了日本著名水稻专家原正市先生的塑像，以感谢和表彰他为促进中国农业发展所作出的突出贡献。

同日　国防部长迟浩田会见美国国防部副部长斯洛科姆。

6月29日　新华社报道：新华社香港分社副社长乌兰木伦日前表示，筹组特区的各项工作都会按计划进行，不会受到任何影响。

6月30日　中国排球协会主席袁伟民在曼谷举行的亚排联特别代表大会上当选为亚排联主席。根据国际排联章程，袁伟民自动成为国际排联理事。

7月1日　江泽民总书记电贺杜梅当选越共总书记。

同日　中荷在北京签署关于合作研究长江流域多式联运项目谅解备忘录。

同日　新华社香港分社副社长张浚生在香港答记者问时说，彭定康不应指责港人迎接回归活动。

7月2日　乔石委员长会见圭亚那总统夫人珍妮特·贾根和由她率领的人民进步党代表团。

同日　外经贸部部长吴仪率领中国政府经贸代表团自6月7日至今访问古巴、秘鲁、墨西哥、智利、阿根廷、乌拉圭和巴西。访问期间，古、秘、墨、智、阿、巴国家领导人分别会见吴仪一行。6月8日，第八届中古政府经贸混委会在哈瓦那举行。12日，中古两国签署6项经贸合作文件。访秘期间，中秘签署双方在开采铜矿方面的合作意向书等。

7月4日　江泽民主席和李鹏总理分别电贺叶利钦再次当选俄罗斯总统。5日，外交部发言人在答记者问时说，中国政府对叶利钦连任俄总统表示"十分高兴"。

同日　中共中央政治局常委胡锦涛会见以总书记绍塞多为首的墨西哥民主革命党代表团。

7月5日　乔石委员长会见由总检察长吴达吞率领的缅甸检察代表团。

7月5—11日　波兰国防部长多布然斯基一行访问我国。访问期间，乔石委员长和钱其琛副总理兼外长分别会见多布然斯基；中央军委副主席、国务委员兼国防部长迟浩田与多布然斯基举行会谈。

7月6日　江泽民主席自6月23日至今访问西班牙、挪威、罗马尼亚、乌兹别克斯坦、吉尔吉斯共和国和哈萨克斯坦。访问期间，江泽民分别同西国王卡洛斯一世、首相阿斯纳尔、参议长巴雷罗、众议长特里略，挪国王哈拉尔五世、首相布伦特兰夫人、议长格伦达尔夫人，罗总统伊利埃斯库、总理沃克罗尤、参议长盖尔曼、众议长纳斯塔塞，乌总统卡里莫夫、最高苏维埃主席（议长）哈利洛夫，吉总统阿卡耶夫、总理朱马古洛夫、议会立法会议主席乔尔蓬巴耶夫、人民代表会议主席马图布拉伊莫夫，哈总统纳扎尔巴耶夫、议会下院议长奥斯帕诺夫等国家、政府、议会领导人和各界人士进行广泛接触、会见或会谈，深入探讨了如何建立长期稳定的友好合作关系和共同关心的国际问题，增进了理解，加强了信任，扩大了共识，取得了丰硕的成果。中挪、中罗、中乌、中吉和中哈签署有关协定和文件近30个，中国还分别和罗、乌、吉、哈等国发表了联合声明。6月26日，江泽民在马德里接受西班牙《国家报》记者的采访，就中西关系等问题回答了记者的提问。7月1日，中吉两国领导人在比什凯克签署了两国国界协定。5日，江泽民在阿拉木图哈萨克斯坦议会发表了《中国和中亚友好合作的美好未来》的演讲。同日，陪同江泽民出访的钱其琛副总理兼外长在阿拉木图举行中外记者招待会，就江主席欧亚六国之行和俄罗斯选举结果、中美关系等问题回答了记者的提问。

7月6—10日　美国总统国家安全事务助理莱克一行访问我国。访问期间，江泽民主席、李鹏总理、迟浩田国防部长和钱其琛副总理兼外长分别会见了莱克；国务院外办主任刘华秋与莱克就中美关系、地区和国际等诸问题举行会谈。11日，外交部发言人在记者招待会上答记者问时说，莱克访华对中美关系进一步改善和发展起到了积极、有益的作用。

7月7—13日　科特迪瓦总理敦坎访问我国。访问期间，江泽民主席和李岚清副总理先后会见敦坎；李鹏总理与敦坎举行会谈。8日，敦坎在北京出席中科企业家研讨会并在会上发表演讲。9日，中科签署4个合作文件。

7月8日　李鹏总理电贺非统组织第32届首脑会议召开。

同日　李鹏总理会见法国圣戈班集团总裁白枫

一行。

同日　荣毅仁副主席会见由总检察长库洛洛率领的安哥拉检察代表团。

7月9日　江泽民主席会见美国制药研究及生产协会主席、美国百时美施贵宝公司董事会主席兼首席执行官韩保德一行。

同日　李鹏总理会见以日本八佰伴国际集团总裁和田一夫为团长，集团顾问桥本恕以及八佰伴主要决策人员为团员的访华团。

同日　全国政协主席李瑞环会见布隆迪外交合作部国务秘书马尤吉。

同日　新华社报道：福建公安刑侦部门日前在公安部的领导下，与英国警方直接合作，成功破获一起跨国绑和勒索案件，抓获绑架者7名，安全解救出人质。

7月9、10日　江泽民主席和中共中央书记处书记尉健行分别会见以党首武村正义为团长的日本先驱新党代表团。9日，中联部部长李淑铮同武村正义一行举行会谈。

7月9—10日　中英联合联络小组关于香港过渡时期财政预算案编制及有关问题的第10次专家会议在香港举行，并取得共识。

7月10日　胡锦涛同志会见古巴共产党中央政治局委员巴拉格尔一行。11日，中联部部长李淑铮与巴拉格尔举行了工作会谈。

同日　朝鲜驻华大使朱昌骏在北京举行宴会，纪念《中朝友好合作互助条约》签订35周年。吴邦国副总理和朝政务院副总理金润赫等与会。11日，对外友协和中朝友协举行盛大招待会，庆祝该条约签订35周年。王汉斌副委员长、全国政协副主席钱正英和金润赫与会。9、10日，江泽民主席和吴邦国副总理分别会见了金润赫。

同日　国务院港澳办发言人对新华社记者发表谈话强调，港府官员关于颠覆罪立法的说法是对中英联合联络小组工作的干扰，香港基本法各项规定必须得到落实。

同日　外交部发言人在答记者问时表示，中国理解和支持非统组织关于联合国秘书长选举问题的声明。

7月10—13日　国务委员罗干率领中国友好代表团访问朝鲜。访问期间，朝鲜劳动党中央政治局委员、国家副主席李钟玉会见了罗干一行。12日，罗干一行参加了中国驻朝大使乔宗淮举行的纪念《中朝友好合作互助条约》签订35周年宴会。

7月11、12日　李鹏总理和钱其琛副总理兼外长分别会见以干事长左藤观树为团长的日本社民党代表团。11日，中联部部长李淑铮与代表团举行了会谈。

同日　李岚清副总理会见日本外务省外务审议官小仓和夫。在北京期间，唐家璇副外长与小仓就在里昂召开的西方7国首脑会议情况举行了磋商。

7月12日　比利时政府向中国政府提供2亿比利时法郎政府贷款协议在北京签署。

7月13日　李鹏总理和钱其琛副总理兼外长分别电贺英国前首相希思80寿诞。

7月14—16日　中国常驻联合国代表秦华孙访问海地。访问期间，普雷瓦尔总统和斯马特总理会见了秦华孙；秦华孙与郎尚外长就进一步发展两国关系和实现两国关系正常化举行了会谈。

7月15日　李鹏总理会见联合国副秘书长、联合国环境规划署执行主任道德斯维尔女士。

同日　道德斯维尔女士出席在北京举行的中国第四次环保会议开幕式并致词。

7月16日　外交部发言人在记者招待会上答记者问时说，中国政府反对美国准备实施的“赫尔姆斯—伯顿法案”，并将在平等互利、互通有无的原则基础上继续发展同古巴的经贸关系。发言人说，中国对英国下议院西藏小组邀请达赖访英表示强烈不满，并就此事向英方进行了“严正交涉”。

7月16—17日　中国人民解放军驻香港部队司令员刘镇武少将应邀访问香港。访问期间，刘镇武与驻港英军司令员邓守仁少将就香港防务交接的有关问题进行会谈并达成一致意见。

7月16—22日　由议长森多夫率领的保加利亚议会代表团访问我国。访问期间，乔石委员长和荣毅仁副主席先后会见森多夫一行；王光英副委员长同森多夫一行进行了工作会谈。

7月16—21日　钱其琛副总理兼外长访问巴布亚新几内亚、斐济和西萨摩亚。访问期间，3国领导人分别会见钱其琛；钱其琛分别同3国外长举行会谈。18日，中斐签署中国向斐济提供援助的换文。19日，钱其琛在斐济首都苏瓦会见南太论坛秘书长塔巴伊，并同塔巴伊签署关于中国向南太论坛提供援助的换文。20日，中西签署关于中国向西萨摩亚提供赠款的换文等文件。

7月17日　江泽民主席会见韩国《中央日报》社社长洪锡炫及其随行人员。

同日　国务院外办主任刘华秋会见斯洛文尼亚

外交部国务秘书戈洛布，16日，张德广副外长与戈洛布举行了工作会谈。

同日　中国常驻联合国代表秦华孙代表中国政府签署了《1995年国际天然胶协定》。该协定是国际上重要战略物资天然胶生产国和消费国之间达成的第3个国际天然胶协定。

7月18日　李鹏总理会见瑞士苏黎士保险公司董事长胡仁夫一行。

同日　外交部发言人在记者招待会上答记者问时说，钓鱼岛是中国领土，中国政府对日本一些右翼分子在钓鱼岛群岛的某一岛上建立灯塔事件表示"严重关切"。24日，外交部发言人在答记者问时说，钓鱼岛及其附近岛屿自古以来就是中国固有领土，中国主张通过友好协商解决中日两国在钓鱼岛上存在的争议。

同日　外交部发言人在记者招待会上答记者问时说，中国支持非统组织和阿盟最近作出的关于解除对利比亚禁运的决定。中国一直不赞成加重或无限期地维持对利制裁。发言人还说，中国政府对目前中东和平进程面临一些困难深表关切，希望中东和平进程能继续下去。

7月18—22日　柬埔寨王国第二首相洪森访问我国。访问期间，江泽民主席和李鹏总理分别会见洪森。19日，中柬签署两国政府贸易协定等合作文件。

7月19日　江泽民主席、中央军委副主席刘华清和中央军委副主席、国务委员兼国防部长迟浩田分别会见越共中央政治局委员、越南人民军总参谋长范文茶中将和由他率领的越南高级军事代表团。同日，傅全有总参谋长同范文茶进行会谈并达成广泛的一致。

7月21日　唐家璇副外长就我国成为东盟对话国一事回答了记者的提问。

7月22日　李鹏总理会见圭亚那总理、圭中友协名誉会长海因兹和夫人及其率领的圭中友协代表团。

同日　荣毅仁副主席会见由日本国际贸易促进协会副会长、野村证券公司顾问田渊节也率领的日本中国内蒙古自治区投资环境考察团。

同日　李岚清副总理会见孟加拉国外交部秘书索布汗。20日，唐家璇副外长同索布汗进行会谈，并在许多问题上取得一致。

7月22—23日　中日投资促进委员会、日中投资促进机构第六次联席会议在东京举行，中日双方200多人与会。23日，日首相桥本龙太郎会见了与会的中国外经贸部部长吴仪。

7月22、24、25日　钱其琛副总理兼外长在雅加达出席第三届东盟地区论坛会议和东盟与对话伙伴国会议期间，分别会见印尼总统苏哈托和美国国务卿克里斯托弗、欧盟轮职主席国爱尔兰副总理普林斯以及印尼、泰国、老挝、印度、越南、柬埔寨、加拿大、日本、韩国、菲律宾、澳大利亚、新西兰、俄罗斯等国外长。

7月23日　中国常驻联合国代表秦华孙会见联合国秘书长加利，就台湾当局唆使尼加拉瓜等少数国家企图再次把所谓台湾在联合国的"代表权"问题列入第51届联大议程一事，当面向加利递交信函，阐明中国政府的严正立场。24日，外交部发言人就少数国家提出所谓台湾在联合国"代表权"问题发表谈话，重申中国坚决反对任何国家违背联合国宪章精神干涉中国内政。

同日　中越两国农行在北京签署《边境贸易合作协议》等几项协议。

同日　外交部发言人在答记者问时说，中国对欧洲议会最近通过的所谓"关于台湾在国际组织中的作用"的决议案、粗暴干涉中国内政的做法表示极大愤慨。24日，全国人大外委会发表声明，强烈谴责欧洲议会通过该决议案。声明指出，中国坚决反对任何国家违背联合国宪章精神干涉中国内政。

同日　外交部发言人在答记者问时说，中国对美国政府宣布吊销哥伦比亚总统桑佩尔入美签证的决定感到不安。

7月24日　新华社报道：江泽民主席近日致电圭亚那总统贾根，向该国遭受水灾的灾民表示慰问。此外，中国政府向圭政府提供了价值40万元人民币的救灾物资。

同日　外交部发言人在答记者问时说，中国对九七后有关国家保留驻港领事机构持积极灵活态度。

7月26日　荣毅仁副主席会见泰国中华总商会主席郑明如及其一行。

7月27日　中英联合联络小组在香港举行专家会议并达成一致，同意批出6个香港流动通讯服务牌照。

7月29日　中国政府发表声明说，今年7月29日中国成功地进行了一次核试验，并郑重宣布从1996年7月30日起中国暂停核试验。声明向全世界各国特别是核武器国家发出关于争取实现全球范

围持久和平与普遍安全的5点呼吁。30日，新华社报道：我国发表关于暂停核试验的声明后，美国白宫新闻秘书麦柯里和俄罗斯、英国、法国、澳大利亚、越南等国外交部发言人纷纷发表声明，对我国政府的这一决定表示欢迎。

同日　李鹏总理会见菲律宾国防部长德比利亚和夫人一行。同日，中央军委副主席、国务委员兼国防部长迟浩田同德比利亚举行会谈。

同日　中国和新加坡在北京签署涉税换函。该换函自签字之日起生效。

同日　外交部发言人在答记者问时说，中国对日本首相桥本龙太郎7月29日以所谓私人身分参拜靖国神社深表遗憾。日本应当真正反省过去那段侵略历史，以实际行动取信于亚洲各国人民，走和平发展道路。

7月30日　新华社报道：外经贸部部长助理杨文生和朝鲜驻华使馆临时代办宋凤焕目前在北京分别代表各自政府签署《关于中国政府无偿援助朝鲜民主主义人民共和国政府10万吨粮食》的换文。

8月1—21日　陈慕华副委员长率领中国全国人大代表团访问委内瑞拉、哥伦比亚、秘鲁和厄瓜多尔。访问期间，4国领导人分别会见陈慕华一行。

8月4—14日　第30届国际地质大会在北京举行，来自世界110多个国家和地区的近7000名地质学专家、国际组织负责人和政府官员等与会。李鹏总理向大会致开幕词。会议回顾和总结了20世纪地球科学的重大成就和贡献，探讨了21世纪地球科学的热点和发展方向。4日和7日，江泽民主席和李鹏总理分别会见了与会的中外代表。14日，中国科学院院士、中国地质科学院成都地质矿产研究所所长刘宝珺教授在大会闭幕式上接受了由俄罗斯科学院颁发的国际地质斯潘迪亚罗夫奖。

8月5日　中国和哈萨克斯坦联合勘界委员会自7月29日至今在北京举行首次会议，并签署了《中哈联合勘界委员会条例》等文件。双方还就明年开始野外作业问题达成一致。

同日　新华社报道：中国人与生物圈国家委员会日前获得由世界自然保护联盟画家公园保护区委员会授予的"国际公园成就奖"。

8月5—11日　由议长卡莱姆利率领的土耳其大国民议会代表团访问我国。访问期间，乔石委员长和李鹏总理先后会见了卡莱姆利一行。

8月6日　荣毅仁副主席会见巴巴多斯前总理圣约翰夫妇。

8月7日　外交部发言人就美国强化对伊朗、利比亚制裁的法案发表评论说，中国政府认为国与国之间存在的问题应该在相互尊重的基础上，通过平等对话协商解决，而不应动辄诉诸制裁或施压。

8月8—18日　吴阶平副委员长率领中国全国人大代表团访问摩尔多瓦和南斯拉夫联盟。访问期间，两国领导人分别会见了吴阶平一行。

8月9—22日　中国政府特使、外交部副部长李肇星访问厄瓜多尔、秘鲁、玻利维亚、哥伦比亚和苏里南。10日，李肇星在基多参加了厄瓜多尔新总统布卡拉姆的就职仪式。16日，中哥签署中国政府向哥伦比亚政府提供1亿元人民币贴息贷款的框架协议。

8月11日　李鹏总理电贺切尔诺梅尔金连任俄罗斯总理。

8月14日　中央军委副主席、国务委员兼国防部长迟浩田会见由人民国防军参谋长萨约莱中将率领的坦桑尼亚军事代表团。

8月14—23日　中国人民解放军驻港部队司令刘镇武少将访问香港，为将来的香港防务交接工作作准备。

8月14—27日　泰国公主诗琳通访问我国。访问期间，江泽民主席、李鹏总理和钱其琛副总理兼外长分别会见诗琳通。21日和22日，诗琳通先后参观北京语言文化大学和中国红十字会。21日和22日，诗琳通向中国政府捐赠200万铢泰币（约合8万美元），并向中国红十字会会长钱正英转交了泰红十字会给中国红十字会5万美元的捐款，用于救助中国遭受水灾的灾民。

8月15日　外交部发言人在答记者问时说，中国对日本一些内阁成员8月15日参拜靖国神社的作法表示愤慨。

8月16—27日　田曾佩副外长访问毛里求斯、肯尼亚、扎伊尔和刚果。

8月18—21日　国务委员兼国家体改委主任李铁映率领中国经济体制改革代表团访问爱沙尼亚。

8月19日　钱其琛副总理兼外长和尼日尔外交和合作部部长安·萨利富分别代表本国政府在北戴河签署恢复外交关系的联合公报，决定自1996年8月19日起恢复大使级外交关系。同日，外交部发言人就中尼决定恢复外交关系发表谈话，对两国复交表示祝贺。发言人还指出，台湾当局分裂祖国的行径是徒劳的，注定要失败。19日和20日，江泽民主

席和李鹏总理在北戴河分别会见来访的尼日尔贤人委员会主席赛义布。钱其琛19日在北戴河与赛义布举行了会谈。

8月22日　迟浩田会见日本防卫厅事务次官村田直昭。

同日　首届亚洲世界语大会在上海举行，中、日、韩、越等国家和地区的500余名世界语者与会。

8月22—25日　澳大利亚外长唐纳访问我国。访问期间，李鹏总理会见唐纳，钱其琛副总理兼外长和外经贸部部长吴仪先后同唐纳举行会谈。22日，中澳草签关于保留澳驻香港特别行政区总领事馆的协定。

8月23日　迟浩田会见赞比亚空军司令昔卡帕瓦夏中将一行。

8月23—24日　“中国：面向现代金融体制”国际学术讨论会在北京举行。23日，朱镕基副总理会见了与会的中外金融界代表。

8月23—30日　尼伯尔国王比兰德拉和王后非正式访问我国。访问期间，江泽民主席和李鹏总理先后会见比兰德拉国王。

8月24—27日　马来西亚总理马哈蒂尔访问我国。访问期间，江泽民主席和李鹏总理分别会见马哈蒂尔。26日，马哈蒂尔在北京举行的中马合作研讨会开幕式上发表演讲。同日，中马签署有关经济合作文件。

8月25—29日　加勒比国家议长访华团访问我国。访问期间，乔石委员长和钱其琛副总理兼外长先后会见访华团成员。访华团成员包括：特立尼达和多巴哥众议长麦克林，牙买加众议长卡·马歇尔，巴巴多斯众议长伊·罗特和巴众议员、前总理桑迪福德。

8月26日　外交部发言人在答记者问时说，中国欢迎南斯拉夫联盟和克罗地亚关系正常化。

8月26—30日　加蓬总统邦戈访问我国。访问期间，江泽民主席同邦戈举行会谈，李鹏总理和乔石委员长先后会见邦戈。

8月26—30日　第62届国际图联大会在北京举行，来自94个国家和地区的近3000名代表与会。李鹏总理在大会开幕式上发表讲话，国际图联主席罗·韦奇沃斯在会上致词。费孝通副委员长在会上作主题演讲。与会代表围绕“变革的挑战：图书馆与经济发展”这个主题研究和探讨了图书馆在迈向21世纪时面临的挑战和机遇。

8月27日　迟浩田同伊朗国防部长福鲁赞德就增进中伊两军的了解和加强两军的友好关系进行会谈。

同日　外交部发言人在记者招待会上答记者问时说，日本军国主义发动的侵略战争给中国人民带来了深重灾难。包括南京大屠杀在内，日军在华犯下的罪行铁证如山，不容辩驳。

8月28日　乔石委员长会见由最高检察所代理总长韩致雪率领的朝鲜检察代表团。

同日　中共中央政治局常委胡锦涛会见以政治局委员穆塔萨为团长的津巴布韦民族联盟（爱国阵线）代表团。

同日　胡锦涛同志会见哥伦比亚自由党主席莱沃洛一行。

8月28—29日　中国与韩国产业合作委员会第三次会议在汉城举行。以中国国家经贸委主任王忠禹为团长的中国代表团和以韩国通商产业部长官朴在润为团长的韩国代表团与会。

8月29日　李鹏总理会见并宴请印度拉吉夫·甘地基金会主席索妮娅·甘地夫人及其一行。

同日　新华社香港分社副社长张浚生在香港说，香港特区行政长官的推举和任命是中国主权范围的事，英国不应插手，也无权插手。

8月29、30日　李鹏总理和朱镕基副总理分别会见澳大利亚副总理兼贸易部长费希尔一行。29日，外经贸部部长吴仪同费希尔举行了会谈。

8月29—30日　中英联合联络小组关于香港过渡时期财政预算案编制及有关问题的第11次专家会议在香港举行，双方完成了原定的议程。

8月30日　李鹏总理会见韩国信息通信部部长康奉均在京期间，康奉均参加了第五次中韩通信部部长会谈。

同日　亚行澜沧江—湄公河区域经济合作第六届部长级会议在昆明举行，并通过会议纪要。中、老、缅、越、泰、柬政府代表团和亚行等国际组织的官员、代表等与会。这是亚行首次在我国召开这样的会议。姜春云副总理在会上发表讲话，阐明中国政府对开发澜沧江—湄公河区域经济合作的原则立场和态度。

同日　新华社报道：日本外务大臣迟田行彦近日访问香港期间说过“钓鱼岛是日本领土中的独立的一部分”。此荒谬言论遭到香港社会各界的猛烈批评。连日来，香港多个社会团体纷纷集会强烈抗议日本政府罔顾历史事实、蓄意伤害中国人民感情的错误行径。30日，《人民日报》发表评论员文章重申，钓

鱼岛等岛屿自古以来就是中国的领土，它们和台湾一样，是中国领土不可分割的一部分，奉劝日本别干蠢事。31日，新华社报道，澳门一些主要报纸连日来纷纷发表评论，强烈谴责迟田行彦的错误言论。

9月1—2日　中国—亚洲论坛会议在吉隆坡举行，王光英副委员长率领中国代表团与会。

9月2日　李鹏总理和钱其琛副总理兼外长分别会见法国前部长、《费加罗报》社论委员会主席佩雷菲特。3日，江泽民主席接受佩雷菲特的采访，就中国的经济建设、台湾、香港、中美关系、中欧关系和中法关系等问题回答了他的提问。

同日　外交部发言人在答记者问时就南非总统曼德拉在8月26日的记者招待会上表示南非将继续支持台湾，同时希望与台湾和中国大陆都改善关系的言论发表评论说，中国政府对南非领导人鼓吹"双重承认"的做法表示"严重关切"。如果南非坚持这一做法，它要与中国实现国家关系正常化将是"不可能的"。

同日　钱其琛副总理兼外长、刘华秋副外长和国务院港澳办主任鲁平分别会见新西兰外交贸易部秘书长诺塔奇。

同日，李肇星副外长同诺塔奇举行了会谈。

9月2—7日　第13届国际档案大会在北京举行。会议主题是：本世纪末的档案工作。李鹏总理在会上发表讲话，国际图联主席奇沃斯等在会上致词。2日，国际档案理事会本届大会组委会主席罗干和国际图联主席奇沃斯因对国际档案事业作出杰出贡献被授予国际档案理事会奖章。7日，新任国际档案理事会主席、中国国家档案局局长王刚在会议闭幕式上发表讲话，中国史学会会长戴逸作学术演讲，国际档案理事委员会主席尼尔可斯宣读大会决议。会前，李鹏总理会见了出席大会的部分代表和国际档案理事会成员。

9月2—16日　中国外交和军事专家代表团同俄、哈、吉、塔4国外交和军事专家联合代表团在北京举行第20轮谈判并取得新的进展。

9月3日　乔石委员长和钱其琛副总理兼外长分别会见由主席弗瑞率领的美国前议员协会代表团。

同日　乔石委员长接受德国《商报》记者的采访，就中国民主与法制建设等问题回答了他的提问。

同日　钱其琛和鲁平分别会见英国外交国务大臣汉利。在京期间，王英凡副外长同汉利举行了会谈。

同日　外交部发言人说，中国对美国空袭伊拉克防空目标"表示严重关切，对海湾局势出现新的紧张深表遗憾。"5日，外交部发言人在记者招待会上答记者问时说中国对美国再次袭击伊拉克，并造成伊平民伤亡和财产损失深感遗憾，并表示强烈不满。13日，外交部发言人在答记者问时说，中国反对美国威胁对伊拉克发动新的军事进攻。

9月3—7日　摩尔多瓦外长波波夫访问我国。访问期间，李鹏总理会见波波夫；钱其琛副总理兼外长与波波夫举行会谈。

9月4日　中共中央总书记、国家主席江泽民和中共中央政治局委员、国务院副总理兼外长钱其琛分别会见率领日本第八次"长城计划"友好交流使节团来访的日本前首相羽田孜及随行的日本新进党议员。

同日　李鹏总理会见英国工贸大臣伊恩·兰。

同日　外经贸部部长吴仪与伊恩·兰举行了会谈。

同日　乔石委员长会见澳大利亚前总理基廷一行。

9月4—6日　"展望21世纪论坛"首次会议在北京举行。全国政协主席李瑞环主持会议开幕式，副主席叶选平致开幕词。李鹏总理发表题为《中国的发展与亚洲的崛起对世界未来的影响》的讲话。新加坡内阁资政李光耀、日本前首相竹下登、联邦德国前总理施密特、美国前国务卿基辛格、中国社科院院长胡绳和全国政协副主席朱光亚分别在会上发表演讲。6日，全国政协副主席吴学谦致闭幕词，美国前国务卿舒尔茨就科技、能源和美中、美日关系等问题发表了演讲。3—5日，江泽民主席、李鹏总理、乔石委员长、全国政协主席李瑞环和荣毅仁副主席分别会见李光耀、竹下登等与会贵宾。

9月5日　江泽民主席会见美国前总统布什。

同日　中央军委副主席、国务委员兼国防部长迟浩田会见美军太平洋司令部总司令普吕厄。

同日　丹麦外交大臣彼得森自8月31日至今访问我国。访问期间，李鹏总理和田纪云副总理分别会见彼得森；钱其琛副总理兼外长同彼得森举行会谈。

同日　外交部发言人在记者招待会上答记者问时就以色列总理内塔尼亚胡4日同巴勒斯坦自治政府主席阿拉法特举行首次会晤一事发表评论说，中国欢迎巴以首脑举行会晤。我们认为，双方会晤有助于以、巴双方建立互相信任、尽早恢复和谈。

同日　外交部发言人在答记者问时就日方阻挠香港记者采访钓鱼岛一事发表谈话说，日本一些右翼团体在该岛进行非法活动，日本政府又没有采取任何措施来阻止这些活动，因而引起香港和台湾同胞在内的全中国人民的强烈愤慨是“可以理解的”。10日，外交部发言人在记者招待会上答记者问时表示，9月9日日本右翼分子再次登上钓鱼岛，中方对此表示愤慨，并已再次向日本政府提出交涉，表示强烈抗议。同日，中国外交部亚洲司司长王毅奉命约见日驻华使馆临时代办，就日右翼团体9日再次侵犯我钓鱼岛主权向日方提出强烈抗议。11日，中国驻日本特命全权大使徐敦信就钓鱼岛问题向日外务省次官提出严正交涉，并阐明了中国政府的严正立场。

9月5—26日　全国政协主席李瑞环访问波兰、荷兰、奥地利、瑞士和俄罗斯。访问期间，李瑞环分别会见波总统克瓦希涅夫斯基、总理齐莫谢维奇、参议长斯特鲁齐克、众议长博罗夫斯基，荷首相科克、副首相兼外交大臣范米尔洛、议会一院议长威林克、二院议长德特曼、经社理事会主席德弗里斯，奥总理弗拉尼茨基、联邦议会议长普法伊费尔、国民议会议长非舍尔，瑞联邦主席德拉姆拉、联邦委员兼外长科蒂、国民院议长勒巴、联邦院议长肖赫，俄总理切尔诺梅尔金、联邦委员会主席斯特罗耶夫和国家杜马主席谢列兹尼奥夫。18日和23日，李瑞环先后在伯尔尼和莫斯科接受瑞士和俄罗斯记者采访，就中国对外关系和广泛的国际、国内问题回答了他们的提问。

9月6日　国务委员兼国家体改委主任李铁映率领中国经济体制改革代表团自8月27日至今访问俄罗斯和哈萨克斯坦。

同日　外交部发言人就印尼同意章孝严访问印尼一事答记者问时说，中国希望印尼方面珍惜中国和印尼业已建立起来的睦邻友好关系，尊重中国政府在台湾问题上的原则立场。

9月7日　赤道几内亚总统奥比昂自8月31日至今访问我国。访问期间，江泽民主席同奥比昂举行会谈，李鹏总理、乔石委员长分别会见奥比昂。

9月7—14日　伊洛伊洛议长率领斐济参议院代表团访问我国。访问期间，乔石委员长和荣毅仁副主席先后会见了斐济客人。

9月8—13日　国务委员罗干访问坦桑尼亚和赞比亚。访问期间，两国总统分别会见罗干。19—21日，罗干访问了尼日利亚，访问期间，尼国家元首阿巴查会见了罗干。

9月9日　迟浩田会见印尼陆军特种部队司令伯拉博沃少将一行。

同日　对外友协举行招待会，庆祝朝鲜民主主义人民共和国成立48周年。

9月9—13日　马里总统科纳雷访问我国。访问期间，江泽民主席与科纳雷举行会谈；乔石委员长、李鹏总理和李岚清副总理分别会见科纳雷。9日，中马签署经济技术合作协定。

9月10日　外交部发言人在记者招待会上答记者问时说，在和平共处五项原则基础上进一步发展中国和柬埔寨业已存在的良好关系是中国政府的一贯立场。23日，外交部发言人就柬王国政府与英萨利及其部属达成和解协议一事答记者问时说，中国认为，这是属于柬内部事务的问题，如何解决是柬人民自己的事。

9月10—12日　第五届世界历史都市会议在西安举行，并通过《西安宣言》和《历史都市联盟章程》。钱其琛副总理兼外长在会上发表了讲话。

9月11—24日　中央军委副主席刘华清访问法国和意大利。访问期间，两国领导人分别会见刘华清；刘华清分别同两国国防部长举行会谈。

9月12日　李鹏总理会见由主席塔兰蒂诺率领的国际普华会计公司高级代表团。

9月12—24日　阿曼外交国务大臣阿拉维访问我国。访问期间，李鹏总理会见阿拉维；钱其琛副总理兼外长与阿拉维举行会谈。

9月12—16日　孟加拉国总理哈西娜访问我国。访问期间，江泽民主席和中央军委副主席、国务委员兼国防部长迟浩田分别会见哈西娜；李鹏总理与哈西娜举行会谈。12日，中孟签署经济技术合作协议等文件。

9月13日　朱镕基副总理会见马其顿副总理兼经济部长茹塔一行。12日，外经贸部部长吴仪同茹塔举行了会谈。

同日　王光英副委员长率领中国全国工商联代表团自8月31日至今访问马来西亚和印尼。访问期间，两国领导人分别会见了王光英一行。

9月16日　傅全有总参谋长自8月26日至今访问越南、菲律宾和印尼。访问期间，3国领导人分别会见了傅全有。

同日　外交部发言人发表谈话，对波黑9月14日举行的自战争爆发以来首次全民选举表示欢迎。

9月16—20日　塔吉克斯坦总统拉赫莫诺夫访问我国。访问期间，江泽民主席与拉赫莫诺夫举行

会谈；李鹏总理和乔石委员长分别会见拉赫莫诺夫。16日，中塔签署联合声明和两国经贸关系协定等一系列合作文件。

9月16—20日　各国议会联盟第96届大会在北京举行，来自124个国家的1400名代表和来宾与会。江泽民主席和乔石委员长分别在大会开幕式上致辞，联合国秘书长加利的特别代表约·里德宣读加利给大会的致辞，各国议会联盟主席苏鲁尔在开幕式上发表讲话。16日，田纪云副委员长在各国议联大会举行的全会上当选为本届议联大会主席。19日，李鹏在会上发表题为《共同努力缔造一个和平与发展的新世界》的演讲。20日，大会通过决议呼吁国际社会进一步努力，解决饥饿问题，并呼吁各国政府通过对话增进了解，在平等和相互尊重的基础上共同促进保护人权。会议期间，江泽民主席、李鹏总理和乔石委员长分别会见与会的议联理事会领导人、联合国秘书长加利的代表和各国议长。

9月17日　外交部发言人在答记者问时就台湾当局领导人最近以秘密访问的方式继续推行"务实外交"事答记者问时说，希望有关国家对此保持高度警惕。

9月17—19日　中英联合联络小组第37次会议在北京举行，并发表新闻公报。

9月17—20日　钱其琛副总理兼外长访问加拿大。访问期间，克雷蒂安总理会见钱其琛。19日，钱其琛在渥太华发表演讲，就中国的发展和中加两国关系等问题阐明了中国的立场。同日，钱其琛同加外长阿克斯沃西举行会谈，并分别代表本国政府签署关于加政府在香港特别行政区保留总领事馆的换文等两个文件。20日，钱其琛在从加赴纽约参加第51届联大途中在美国芝加哥停留，并应邀发表演讲。

9月17—20日　中越政府级第四轮边界谈判在河内举行，并取得积极进展。19日，越副总理陈德良会见了与会的中国代表团团长唐家璇及其一行。

9月18日　外交部发言人就"九一八事变"答记者问时说，日本应记取历史教训防止悲剧重演。

9月19日　李鹏总理会见葡萄牙国家通讯社卢萨社社长马克斯一行。

同日　乔石委员长会见由主席达塔率领的印度工业联合会代表团。

同日　中英联合联络小组在北京签署会议纪要，双方审议了参与发展九号货柜码头的商界各方就合理分配葵涌港口各泊位所达成的协议，并达成一致意见。

9月20日　李鹏总理分别会见美国电力公司董事长兼执行总裁德雷伯一行和英国—荷兰壳牌集团公司董事长吉宁斯及公司其他领导成员。

同日　中葡联合联络小组在澳门召开会议，与会的双方代表一致认为在解决东方基金会等问题上取得了一定的进展。

9月21—22日　中日长江上游地区开发合作委员会会议在北京举行。

9月22—29日　基里巴斯共和国总统斯托访问我国。访问期间，江泽民主席同斯托举行会谈；李鹏总理会见斯托。23日，中基签署两国经济技术合作协定。

9月23日　中共中央政治局常委胡锦涛会见以议长齐纳提为团长的利比亚总人民大会代表团。

同日　中央军委副主席、国务委员兼国防部长迟浩田同白俄罗斯国防部长马尔采夫举行会谈。24日，李鹏总理会见了马尔采夫。

9月23—25日　中国环境与发展国际合作委员会第五次会议在上海举行。26日，李鹏总理会见了与会的外方委员。

9月24日　李鹏总理会见美国著名社会活动家、美籍华裔陈香梅女士和郝福满先生。

9月25日　荣毅仁副主席分别会见马拉维议长蒙延延贝和秘鲁国会第一副主席托雷斯。

同日　迟浩田会见澳大利亚国防军司令贝克。23日，傅全有总参谋长同贝克举行会谈。

同日　迟浩田会见津巴布韦国防军司令兹维纳瓦谢。24日，傅全有同兹维纳瓦谢举行会谈。

9月26日　外交部发言人在记者招待会上答记者问时说，中国坚决反对美国国会24日通过的所谓赞同支持台湾当局加入国际社会的决议。发言人还说，中国政府对巴以流血冲突表示严重关切和不安。

9月26—27日　第10届中美商贸联委会会议在华盛顿举行。这是1993年中断以来的首次会议。

9月27日　迟浩田会见智利海军司令马丁内斯上将一行。

同日　中国与海湾合作委员会在联合国总部联合发表新闻公报宣布，中国同海湾合作委员会建立政治、经济磋商机制。同日，《中国与海地互设商务代表处协议》在中国常驻联合国代表团驻地签署。

同日　中英联合联络小组双方首席代表在香港签署关于香港交接仪式的会议纪要，双方就香港政

权交接仪式仪式的主要事项达成了原则性、框架性协议，就交接仪式的主要方面，包括时间、地点、规模、参加人的范围、媒体采访、保安安排及仪式的大致程序等主要问题达成了共识。

同日　唐家璇副外长紧急约见日本驻华大使，就港事顾问、香港同胞陈毓祥等组织的一艘“保钓号”抗议船驶抵钓鱼岛海域时遭到日巡逻艇阻拦，陈毓祥等数名同胞先后跳入海中以示抗议，因风浪过大，陈不幸溺水身亡一事向日方提出了交涉。外交部发言人26日发表谈话，对陈毓祥先生不幸遇难表示哀悼。29日，香港各界人士举行追悼仪式，悼念陈毓祥先生。

同日　45位在社会主义现代化建设和改革开放事业中做出突出贡献的外国专家、海外华人专家以及开展对华人才交流的国外机构负责人在北京获中国政府颁发的“友谊奖”。朱镕基副总理在颁奖仪式上发表讲话，向获奖人士表示祝贺。

9月27、30日　李鹏总理和迟浩田国防部长分别会见马来西亚武装部队司令伊斯梅尔一行。27日，傅全有总参谋长同伊斯梅尔举行了会谈。

9月30日　为期3天的第二届亚太城市首脑会议在广州举行，并通过《广州宣言》。

10月3日　外交部发言人指出，中方对日本自民党把“钓鱼岛是日本固有领土”写入该党众议院选举公约的决定表示强烈愤慨。

10月9日　国务院总理李鹏在北京钓鱼台国宾馆会见奥地利总理弗拉尼茨基。

同日　国家主席江泽民同瑞士联邦主席让—帕斯卡尔·德拉米举行会谈。指出，经贸关系是中瑞关系的重要组成部分，在这方面，两国各有优势，互补性很强，双方进一步扩大合作的潜力很大。

10月14日　国家主席江泽民在人民大会堂东门外广场举行仪式，欢迎斯洛文尼亚共和国总统米兰·库昌来华访问。

10月17～21日　应国家主席江泽民的邀请，阿尔及利亚民主人民共和国总统利亚米纳·泽鲁阿勒对中国进行国事访问。

10月17日　新加坡国会议长陈树群在新加坡会见中国全国人大常委员会副委员长王汉斌及其一行。

10月18日　国务院副总理朱镕基、全国人大常委会委员长乔石分别在人民人会堂会见阿尔及利亚总统拉明·泽鲁阿勒。

10月19日　国家主席江泽民和斯洛文尼亚共和国总统米兰·库昌签署的中斯两国联合公报发表。

10月22日　国家主席江泽民在中南海会见德国副总理兼外长克劳斯·金克尔。

同日　国务院副总理李鹏和夫人朱琳在中南海会见哥伦比亚总统桑佩尔和夫人。宾主就共同关心的双边和国际问题深入交换了看法。

10月23日　国务院副总理吴邦国在人民大会堂会见由主席格鲁西赫率领的国际工业家企业家联盟代表团。

11月3日　国务院总理李鹏在人民大会堂同瑞典首相约兰·佩尔松举行会谈。指出中国吸引外资政策不变，欢迎瑞典公司来华投资。

11月5日　中国出席联大二委（经济和财政）的副代表在会议讨论关于国际人口与发展大会《行动纲领》的实际情况时发言强调，《纲领》的实施必须立足于国情，在解决人口问题时，不可能有统一的标准模式。

11月6～17日　国务院总理李鹏应邀访问了智利、巴西、委内瑞拉和意大利，出席了在罗马举行的世界粮食首脑会议。

11月7日　外交部发言人崔天凯在应记者要求对美国总统大选结果发表评论时说，中国对克林顿总统再次当选表示祝贺。

11月11日　李鹏总理赴巴西进行友好访问。

11月19日　江泽民会见德国总理罗曼·赫尔佐克，指出“中德关系前景广阔，大有作为”。

同日　江泽民会见俄罗斯外长，指出将始终不渝遵循睦邻友好、平等信任、互利合作、共同发展的原则。

11月21日　中国代表王民在联大第三委员会会议上严正驳斥美国代表对我人权问题的无端诬蔑与攻击。

11月25日　国家主席江泽民在菲律宾举行的亚太经合组织第四次领导人非正式会议上发表重要讲话。指出经济技术合作的根本目的是，将全体成员经济发展的多样化转化为互补性，实现共同发展。

11月29日　国务院总理李鹏打电报给正在联合国总部召开的“声援巴勒斯坦人民国际日”大会，向大会表示热烈祝贺。

12月8日　外经贸部新闻发言人宣布，中方已决定推迟实施对部分美国产品的暂停进口。

12月12日　国务院总理李鹏在钓鱼台国宾馆会见了正在中国访问的俄罗斯第一副总理博利沙科

夫。

12月16日　国务院总理李鹏、全国人大常委会委员长乔石、国务院副总理兼外长钱其琛分别会见了来访的匈牙利外长科瓦奇·拉斯洛。

12月18日　国家主席江泽民在人民大会堂会见了利比里亚国务委员会副主席哈吉·克罗马一行。

同日　国务院总理李鹏在中南海会见了联合国贸易和发展会议秘书长鲁本斯·里库佩罗，希望双方进一步巩固和发展友好合作关系。

同日　国务院总理李鹏在中南海会见了科摩罗总统穆罕默德·塔基·阿卜杜勒—卡里姆，希望建交21年来的两国友好合作关系不断发展。

文化教育

1月1日　新华社报道：人事部、国家科委等7个部门近日联合发出通知，要求各地、各部门认真做好"百千万人才工程"落实工作。

1月2日　江泽民等军委领导视察解放军报社，会见师以上干部及全体编辑、记者和职工代表，与他们合影留念并发表了重要讲话。3日，新华社报道：江泽民等近日分别题词祝贺《解放军报》创刊40周年。

同日　新华社报道：文化部、广电部近日联合发出通知，在全国范围内禁止营业性放映激光视盘故事片。9日，新华社报道：文化部最近发出通知强调加强对营业性录像放映厅的管理，严禁放映非法音像制品。18日，新华社报道：截至1月15日，全国约5000家激光视盘放映厅、点，已有95%停止营业。

1月4日　中宣部等5部委向全国百个贫困县赠送百种爱国主义教育图书。

1月4—7日　全国医药局长会议在京举行。彭珮云在会上强调要锲而不舍地整顿医药市场。

1月5日　大型画册《周恩来外交风采》在京举行首发式，钱其琛出席并讲话。

1月9日　全国政协和九三学社中央联合举行座谈会，纪念茅以升百年诞辰，李瑞环、邹家华出席，宋健在会上讲了话。11日，"茅以升科技教育基金"第五届颁奖大会在京举行。

1月9—13日　全国民族出版工作会议在京举行。司马义·艾买提等出席并发表重要讲话。

1月10日　《人民日报》报道：新闻出版署等4部委日前联合发出通知，要求从1997年开始，凡新任出版社主要领导职务的工作人员必须经过培训持证上岗。

同日　《人民日报》报道：国家教委近日下发通知，要求各地教育部门及委属高等院校对口支援三峡库区教育，并以协议形式确定5年支援计划。

同日　《中国教育报》报道：国家教委和财政部于去年底联合下发通知决定：职教师资班的学生可享受师范生待遇，免收学费，并实行专业奖学金制度。

1月10—12日　中国航天工业总公司第二次工作会议在京举行。12日，刘华清、宋健会见出席会议的全体代表，勉励他们取得更大成绩。

1月11日　首都教育界专家学者座谈解决中小学择校收费问题。24日，国家教委举行专题会议，重申对部分学校"择校生"高收费现象必须坚决制止和纠正。

同日　《健康报》报道：我国首例异体外周血干细胞移植治疗白血病在解放军307医院获得成功。

同日　新华社报道：江泽民、李鹏分别于1995年8月28日、12月9日致信上海美术电影制片厂和浙江人民美术出版社，希望为少年儿童提供更多更好的作品。

1月12日　中国博士后科学基金会在京举行1995年"国氏"博士后奖励基金颁奖仪式。彭实戈等10人获奖。

同日　《健康报》报道：我国首部《临床住院医师规范化培训大纲》近日由卫生部颁布实施。

1月15日　"1996年全国卫生厅局长电视会议"召开，陈敏章在会上强调今年卫生工作重点在农村。

同日　国家测绘主管部门向248家测绘单位颁发《测绘资格证书》。这是我国实施测绘认证制度的开始。

同日　中国河北沧州杂技团表演的"顶车定车"在意大利"罗马第12届国际马戏大赛"中夺得头等大奖。

1月17日　于友先签署中华人民共和国国家版权局第5号公告，以进一步加强对计算机软件的版权保护。

同日　新华社报道：国家教委近日制定了《教师资格认定的过渡办法》。

同日　我国自行研制开发的第一台30万千瓦核电站全范围模拟（仿真）机通过有关专家鉴定，正

式起用。

1月17—20日　全国气象科学技术会议在京举行。

1月18日　《健康报》报道：卫生部日前规定自3月1日起，对未经批准的放免药盒产品视同假药处理，各单位不得购买、使用。

同日　兼有学术组织和行政管理职能的中华医院管理学会在京成立。李鹏等有关领导题词并致信祝贺。

1月19日　中科院第四届青年科学家奖在京颁奖。40位青年学者获奖。

同日　《科技日报》报道：我国科学家首次在世界上获得的抗青枯病转基因马铃薯株系在京通过成果鉴定。

1月21日　《健康报》报道：日前由国家自然科学基金委组织的《中华民族基因组中若干位点基因结构的研究》中期汇报会透露，首批中国人数据已列入国际人类基因数据库。

同日　《人民日报》报道：国家教委近日向全国发出通报，要求各地高度重视，采取措施，在春节前解决拖欠教师工资问题。

同日　'95全国戏曲现代戏交流演出自1995年12月13日至今在京举行。共有4个剧目获优秀剧目奖，13个剧目获优秀演出奖，130多位演职员获各种单项奖。

1月22日　"中国大学生跨世纪发展基金·济困助学金"在京设立，捐资仪式暨工作座谈会在京举行。

1月22—24日　1996年教育工作会议在京举行。

1月22—25日　全国体委主任会议在京举行。

1月23日　国家教委宣布，从1996年起，国家公费留学选派将实行个人申请、专家评审、平等竞争、择优录取、签约派出、违约赔偿的新办法。

1月24日　中国航空计算机技术研究所研制成功PAR95大规模可伸缩并行处理计算机系统，其运算速度可达32亿次/秒，创造了我国自行研制的计算机最峰值速度的新纪录。

1月26日　卫生部等联合在京举行座谈会，纪念"世界防治麻风病日"，吴阶平等出席。会上马海德基金会还对评选出的20%麻防工作者颁发了马海德奖，到会领导还向4名已治愈的病人赠送了纪念品。

1月28日　中国女将孙彩云在德国举行的国际撑杆跳高比赛中，以4米21的成绩再次刷新女子室内跳高世界纪录。31日，孙彩云在德国埃尔富特市国际室内田径赛中，以4米27的成绩打破她自己28日创造的纪录。

1月29日　1995年国家科技奖励颁奖大会在京举行。李沛瑶等出席大会并为795项科技成果颁奖。30日，江泽民、李鹏会见获奖代表，宋健与代表们座谈。

同日　在巴黎第19届世界明日杂技节暨第10届世界未来杂技节上，中国12岁的张婷表演的单手倒立获未来杂技节第一金奖——法兰西共和国总统奖。

同日　江泽民、李鹏签署并发布《中华人民共和国红十字标志使用方法》。

1月30日　第二届国家图书奖在京颁奖，《中国军事百科全书》等92种图书获奖。

同日　全国政协和中国科协举行茶话会，400多名首都老中青科学家共迎新春。温家宝代表党中央、国务院向大家祝贺节日。

1月31日　新华社报道：国家税务总局和文化部近日联合下发了《演出市场个人所得税征收管理办法》。

同日　李四光地质科学奖第四次颁奖大会在京举行，程裕淇等18位科学家获奖。邹家华等出席了大会。

同日　中组部等7部委在京联合举办"1996年春节慰问专家、学者联欢会"。

同日　国家教委负责人发表谈话，希望各地教育行政部门和学校组织好中小学生的寒假活动。

2月1日　国务院发布《中华人民共和国计算机信息网络规定》，自发布之日起施行。

同日　亚洲卫星公司及其中方股东——中信公司在京举办招待会，向为"亚洲二号"卫星发射成功作出贡献的有关人员颁发了50万美元的奖金。

2月2日　中央军委在京举行慰问驻京部队老干部迎春文艺演出，江泽民观看演出，并向全军老同志祝贺新春。

同日　亚奥理事会主席法赫德从北京抵达哈尔滨出席亚洲冬季运动会。3、4日，江泽民和李铁映分别会见法赫德和国际奥委会主席萨马兰奇的代表、国际奥委会第一副主席金云龙等国际奥委会官员。

2月3日　全国少年儿童"手拉手"表彰及推进会议在石家庄举行。135个省、市、县级少工委获得1995年度全国"手拉手"互助活动优秀组织奖；400

所学校被评为全国优秀“手拉手”联谊学校，同时还评出200名全国优秀“手拉手”辅导员，2000名少先队员获得了“手拉手互助活动奖章”。

2月3、4日　中国作协党组和书记处成员拜访在京的100余位老作家和作协主席团成员，向大家传达中央精神，并征求对繁荣社会主义文学的意见和建议。

2月4—11日　第三届亚洲冬季运动会在哈尔滨举行。中国代表团以15枚金牌、7枚银牌、15牌铜牌名列金牌总数第一。本届亚冬会共有2队破一项世界纪录，54人次破13项亚洲纪录，181人次破18项亚冬会纪录。

2月6日　《中国教育报》报道：国家教委等三部委日前下发了《关于加强学校法制教育的意见》。

2月7—8日　国家教委、人事部联合在京举办“留学回国人员成果汇报会”。7日，李鹏会见与会代表，勉励他们继续为祖国繁荣作出贡献。

2月7—9日　首次全国科普工作会议在京举行。宋健出席开幕式并讲话。9日江泽民、李鹏等会见与会代表，江泽民作了重要讲话。

2月8日　国务院知识产权办公会议举行新闻发布会，向中外记者公布我国《有效地保护及实施知识产权的行动计划》一年来的执行情况。

2月9日　人民日报社和国家中医药管理局联合召开“中药材市场问题座谈会”。会上，国家中医药管理局、卫生部等四部局联合宣布：从今年起，对不合格的药市一律关闭和取缔。

同日　《人民日报》报道：1995年度“林宗扬医学教育奖”（第四次颁奖）日前揭晓，吕卓人、郑庆璇、彭宝珠、董鉴洲、齐文萱、舒敬桑、张绚邦、华才欣8人获奖。

2月12日　国务院妇儿工作委员会在京召开首都新闻单位总编辑座谈会，彭珮云在会上呼吁加强妇女儿童事业宣传力度。

同日　国家医疗器械评审专家委员会在京正式成立。

同日　李岚清看望北航教授沈元、农大教授娄成后、人大教授宋涛，并考察了中央民族大学的教师住房。

同日　江泽民、胡锦涛等在京观看俄罗斯莫伊谢耶夫国家民间舞蹈团演出，并与演员们合影留念。

同日　中国太平洋保险公司同香港亚太通信卫星有限公司签署了亚太1A号通信卫星发射和在轨运行保险及第三者责任保险的保单，保额分别为1.3亿美元和1亿英镑，共计约23亿元人民币。

2月13日　《人民日报》报道：国家版权局近日发出紧急通知，要求各地禁止销售未经合同登记认证的境外故事片V-CD。

2月14日　新华社报道：人事部近日发出通知，要求各级政府人事部门认真做好1996年全国高校毕业生接收工作。

同日　国家科委宣布，“九五”期间实施计算机辅助设计（CAD）应用工程及示范等15个“重中之重”项目。

同日　新华社报道：公安部近日发出《关于对与国际联网的计算机信息系统进行备案工作的通知》。

同日　国家体委日前批准授予王宝祥等29人为首批国家级社会体育指导员。

同日　中国第一个靠人工合成营养液维持生命的小肠全切除病人周绮思存活满10年。

2月15日　《人民日报》报道：北航研制的“异构可扩展并行计算机群系统”，近日通过了国家科委鉴定。其聚合计算速度可达10亿次/秒定点运算。

同日　宋健代表国务院和我国科技界，向南极考察队员致春节慰问电。

同日　我国新研制的长征三号乙运载火箭，在西昌卫星发射中心发射国际708通信卫星时失利，这次事件使57人受伤，8人死亡。这是该火箭首次发射。

2月16日　《健康报》报道：国家中医药管理局日前在京宣布：从今年开始，将组织实施中医药本科留学生毕业综合水平联合考试，并对对外开办中医进修教育的机构进行资格认定。

同日　《人民日报》报道：深圳市公安部门日前连续破获5宗特大激光影碟视盘制黄、贩黄、盗版案件，受到全国“扫黄办”和广东省有关部门的表彰和奖励。

2月17日　宋健代表党中央和科学界，专程看望老一代科学家李强、金善宝和叶笃正，向他们拜年。

2月19、20日　丁关根先后到新华社、人民日报社等五个新闻单位，向值班的编辑、记者、演播人员、技术人员和工人同志拜年。

2月20日　谢军在哈恩举行的国际象棋女子世界冠军对抗赛中卫冕失败，冠军为匈牙利的苏珊·波尔加。

2月22日　《人民日报》报道：经长期考古勘察和研究证实，秦始皇陵兵马俑还有个神秘的第4号

俑坑。

2月23日　我国青年学者邓兴旺、李静、刘胜、司捷在华盛顿被授予美国"总统教师奖"。

2月26日　新华社报道：我国科学家最近首次证实，宇宙原始气体也可生成能源矿藏。

同日　中国香港导演严浩导演的《太阳有耳》在第46届柏林电影节上获得导演银熊奖。

同日　国家教委公布全国第二批"普九"和扫盲达标单位名单，471个县、市、区于1995年底基本实现普及9年义务教育和扫除青壮年文盲。

2月27日　《人民日报》报道：国家教委日前在京公布了1996年面向全国中小学生开展的22项竞赛项目，包括学科类竞赛13项，科技类竞赛6项，艺术类竞赛3项。

同日　孙彩云在'96天津国际室内田径邀请赛上以4米28的成绩打破由她自己保持的女子撑杆跳高室内世界纪录。

2月28日　中国奥委会深圳新闻中心揭牌仪式暨首次港澳地区记者招待会在深圳举行。同日，中国奥委会秘书长魏纪中在会上重申中国反对在体育运动中使用兴奋剂的原则立场，同时认为，国际体育组织应遵循共同查处准则。

2月29日　新华社报道：我国青年学者严俊首次发现了大规模新的Herbing-Haro(HH)天体，共计48个。这在天文学史上尚属罕见。

3月1日　为期三天的全国扫盲工作会议在温州闭幕。朱开轩在会上指出，要增强紧迫感，加大扫盲力度。

同日　"李晓华星"命名仪式在京举行。由中科院紫金山天文台发现并提名，经国际小行星命名委员会审议批准，国际永久编号为3556号的小行星，命名为"李晓华星"。

3月2日　为期3天的中国作协工作会议在京闭幕。会议提出要多出反映时代的精品。

3月3日　中国广州杂技团的《蹦床钻圈》获第9届比利时图尔奈"希望之路"国际杂技艺术节金奖。

同日　中国选手李佳军在荷兰举行的世界短道速滑赛上夺得男子1000米冠军。

3月4日　江泽民、李鹏等党和国家领导人与首都知识界部分知名人士和参加两会的知识界部分代表、委员共度元宵佳节。

3月7日　《中国成年人体质测试标准》在京通过了国家体委的课题鉴定。

同日　国家教委会同国务院纠风办检查了北京市部分中小学校春季开学收费情况。

3月8日　国务院知识产权办公室邀请部分专家座谈我国知识产权保护工作，并对今后进一步加强知识产权法制建设提出了建议。

同日　新华社报道：由罗马尼亚青年导演达扎比导演的中国话剧《赵氏孤儿》日前在罗马尼亚1995年全国演出评奖赛上获最佳戏剧奖和最佳舞台美术奖。

3月10日　中央计划生育工作座谈会在京举行，江泽民、李鹏发表重要讲话。11至13日，全国计划生育工作会议在京举行，彭珮云作工作报告，并宣布中央确定每年召开一次计生工作座谈会。15至17日，全国计划生育科技大会在京举行，6位计生科技功臣和一批先进集体、先进个人受到表彰，并被授予荣誉证书。

3月11日　新华社报道：苏州宝碟激光电子有限公司、珠海金镭联激光主盘制造有限公司和潮州市新乐镭射唱碟有限公司因大量复制侵权盗版产品和淫秽色情出版物，近日被新闻出版署吊销音像制品复制经营许可证。

同日　1995年度全国十佳运动员评选揭晓。

3月12日　1995年度亚洲十佳运动员评选揭晓。李小双、陈露、叶钊颖、马晓春名列其中。

3月12—14日　1996年全国高校招生工作会议在南京举行。会议透露，今年高校招生比去年增加3.9万人。

3月14日　新华社报道：我国科学家最近在辽宁首次发现侏罗纪鸟类化石。

同日　遵照杨沫的遗嘱，"杨沫图书、版权、稿费捐献仪式"在中国现代文学馆举行。

同日　新闻出版署发布《电子出版物管理暂行规定》，自发布之日起施行。

同日　中国田汉基金会在京成立。

同日　钱其琛、李铁映、王兆国分别会见以霍英东为首的香港体育界领导人代表团。

3月15日　"双休日百场少年京剧演出"在京开幕，丁关根出席开幕式并观看了首场演出。

同日　新闻出版署、中国版协向新疆地区赠送8000余册优选图书。

3月15—18日　全国文联工作会议在京举行。17日，丁关根看望出席会议的代表。

3月16日　新华社报道：陕西文物复制专家王倩、孙敬淼研制的我国古代系列乐舞粉彩陶俑，不久

前荣获第44届尤里卡世界发明博览会金奖。

3月18日 国家科技领导小组成立暨首次会议在京举行。李鹏任组长。

同日 《人民日报》报道：中科院1995年"百人计划"优秀人才招聘工作近日结束。李嘉禹、李德林等20位学者入选。

同日 黄帝陵基金会成立3周所暨整修黄帝陵工作座谈会在京举行，李瑞环出席并讲话。

同日 中国科技会堂落成仪式暨"百名院士百场科技系列报告"首场报告会在京举行。周光召作首场报告，邹家华出席了报告会。

同日 中科院紫金山天文台青岛观象台拍摄到百武彗星。25日格林尼治时间凌晨7时左右，百武彗星从地球最近点掠过，与地球之间的距离约1500万公里，距太阳约1.56亿公里。

同日 著名数学家陈景润在京病逝，终年63岁。29日，遗体告别仪式在八宝山革命公墓礼堂举行，乔石、宋健等党和国家领导人前来送行。

3月19—23日 全国新闻出版局长会议在南京举行。会议提出，努力推进新闻出版工作的阶段性转移。

3月20日 国家教委和全国扫盲工作部际协调小组在京宣布设立"中华扫盲奖"和"中华扫盲锡山奖"。

3月20—24日 布达佩斯第一届国际杂技节举行。中国代表队的节目《阿昌射日——双秋千》和《球上技巧》分别获得银奖和铜奖。

3月22日 卫生部、中国防痨协会在京举行世界防治结核病日座谈会，世界卫生组织等国际机构驻华代表出席座谈会。

3月23日 '96全国电影、电视、动画片剧本童影杯、亚视杯、珠达杯颁奖大会在长沙举行。《驴嘎上电视》等5部影、视、动画片分获这几个奖项的一等奖；还有一批剧本分获这三个杯的二、三等奖和提名奖。

3月23—26日 全国电影工作会议在长沙举行，丁关根、李铁映出席会议并讲话。

3月24日 《人民日报》报道：国家教委等7部委日前联合发出通知，决定建立全国中小学生"安全教育日"制度。25日，李岚清发表电视讲话，要求全社会都关心中小学安全工作。

3月25日 《中国教育报》报道：国家教委近日发布了《关于外国学生凭(汉语水平证书)注册入学的规定》，并于1996/1997学年度起执行。

3月26日 国家教委等5部委联合发布1995年全国学生体质健康调研结果，表明我国青少年学生的体质健康状况又有了明显改善。

3月26—29日 1996年全国文化厅局长会议在京举行。

3月27日 《人民日报》报道：北医人民医院最近首次发现庚型肝炎病毒感染，表明我国防治新型肝炎研究取得重大进展。

同日 首届"中国国际新闻奖"在上海颁奖。

3月28日 第三届世界传统医学大会暨世界传统医学优秀成果大奖赛中国交流大会在京举行。全国16个民族的800余名传统医药专家到会，300位专家荣获了突出贡献奖。

同日 国家教委在京邀请上海、西安、西南、北方交大负责人座谈教育改革和发展问题，江泽民出席并发表重要讲话。

3月29日 《科技日报》报道：我国研制的OUR—XGD型钴—60旋转式伽马刀日前正式通过国家鉴定。

同日 国家教委公布聘任的3位总督学顾问和63位第四届国家督学名单。朱开轩向他们颁发聘书，柳斌等出席聘任仪式并讲话。

3月30日 "周光召星"命名大会暨蔡冠深行星科学奖励基金设立仪式在南京举行。由中科院紫金山天文台发现的、国际编号为3462号的小行星，最近经国际小行星中心和国际小行星命名委员会审议批准，正式命名为"周光召星"。

4月1日 中国知识产权培训中心在京成立，宋健出席大会并讲话。

4月2日 《陈毅年谱》在京举行隆重的首发式，张震、张劲夫等出席。

4月2—5日 "863"计划10周年工作会议在京举行，江泽民、李鹏等题词祝贺。4日，江泽民、李鹏、刘华清会见会议代表并观看成果展览。5日，会议表彰了29个先进集体和59名先进工作者，温家宝、宋健在会上讲了话。

4月3日 新华社报道：中国科技大学和复旦大学的两个学生队最近获得1996年美国大学生数学建模通讯竞赛(MCM—96)最高奖——特等奖。

同日 国家教育发展研究中心举行"面向21世纪教育"国际学术报告会，以纪念成立10周年。李鹏题词祝贺。

4月4—9日 亚洲举重锦标赛在日本举行。中国男队共夺得17枚金牌，女队共夺得20枚金牌，分

列团体总分第一。中国台北选手夺得两枚金牌。

4月5日　《中国教育报》报道：国家教委近日发出了《关于加强社会力量办学管理工作的通知》。

4月6日　纪念世界卫生日座谈会在京举行，彭珮云出席座谈会并讲话。

4月7日　新华社报道：中科院院士吴良镛近日荣获了国际建筑师协会1996年度"建筑评论和建筑教育奖"。

4月7—9日　宋健到太行山区考察，并召开了山区经济技术开发座谈会和河北省山区经济技术开发暨纪念国务院电贺太行山技术开发10周年庆祝大会。

4月7日　历时10天的第五届亚太地区聋人运动会在吉隆坡闭幕。中国选手共获得4枚金牌和1枚银牌。

4月8日　上海交通大学、西安交通大学分别举行庆祝建校100周年大会，江泽民、李鹏、乔石等党和国家领导人分别题词祝贺。

4月8—11日　国务院办公厅在镇江召开全国职工医疗保障制度改革扩大试点工作会议，决定试点工作将由镇江、九江扩大到全国。

4月9日　《人民日报》报道：海关EDI通关系统近日在北京通过国家科委的鉴定，使我国成为第一个采用CUSEXP标准报关的国家。

4月10日　国家教委印发《全国教育事业"九五"计划和2010年发展规划》。

4月10—17日　李岚清在河南、安徽考察教育工作。16日，他在中国科技大学与合肥的16所高校负责人座谈，提出要加大高教和高校改革的力度。

4月11日　第二届麻醉品专家委员会在京成立，29位专家学者受聘。

同日　《中国教育报》报道：国家教委日前发出通知，要求各级各类学校在重要场合组织师生奏唱国歌。

4月11—12日　中国作协四届主席团第10次会议在京举行，丁关根出席会议并讲话。

4月11—14日　全国计生协工作会议在山东举行。

4月12—15日　亚洲游泳锦标赛在泰国举行。中国选手共获得13枚金牌。中国台北队获一枚金牌。

4月13日　《经济参考报》报道：近日，全国自然科学名词审定委员会、中国天文学会发布新闻公告说，21世纪以及新的1000年应始于2000年。

4月14日　新华社报道：近日，新闻出版署吊销了广州彩翎音像制作有限公司、深圳中侨激光有限公司和海南安美镭射制造公司的《音像制品复制经营许可证》。至此，全国已有7家企业在打击侵权盗版中被除名。

4月15日　国家教委在京举行纪念《中华人民共和国义务教育法》颁布实施10周年座谈会。

同日　第32届世界体操锦标赛在波多黎各举行，中国选手共夺得一枚金牌和一枚银牌。

同日　《台湾历史纲要》出版座谈会在京举行。王兆国在会上[illegible]，中国有决心、有能力实现祖国统一。

4月16日　《人民日报》报道：日前，中科院北京天文台在距地球6500万光年的河外星系发现了一颗超新星，这是我国首次在河外星系发现的超新星。

同日　中央电视台在京为《中国京剧音配像精粹》举行开播发布会，李瑞环出席并讲话。

4月16日　"迈向二十一世纪的中国科技暨首届中国青年科技发展论坛"拉开帷幕。

4月16—19日　1996年全国艺术创作会议在京举行。会议强调要努力创作更多的艺术精品。

4月17日　《中国教育报》报道：国家教委近日下发了《关于继续做好1996年高校毕业生和毕业研究生就业工作的通知》。

4月7—17日　朝鲜第14届"四月之春"友谊艺术节在平壤举行。中国艺术团获得团体金奖。

4月17—19日　全国省级党委机关报总编辑座谈会在京举行。丁关根看望与会代表，徐光春在会上讲话。

4月21日　《人民日报》报道：日前，中宣部、全国少工委等联合发出在全国少年儿童中开展"手拉手读书交友活动"的通知。

4月22日　中国水稻专家袁隆平获得"日经亚洲技术开发奖"。

4月22—28日　全国哲学社会科学研究"九五"规划工作暨项目评审会议在京举行。丁关根在会上讲话。

4月23—25日　首次全国体育法制工作会议在大连举行。

4月24—26日　首次全国医药科技工作会议在京举行。宋健在会上做了重要讲话，大会还提出了《国家医药管理局关于加速医药科学技术进步的意见》。

4月25日　卫生部在京召开全国儿童预防接种宣传日10周年座谈会，陈敏章等和联合国儿童基金会、世界卫生组织驻华代表等出席了座谈会。

同日　第8届全国图书"金钥匙"奖颁奖大会在京举行。共有15、25和40种图书分获一、二、三等奖；100种图书获优胜奖。

4月26日　中国旅游影片《北京古观象台》、《雍和宫》在罗马尼亚第三届国际旅游电影节上获得最高奖。

4月27—30日　全国希望工程工作会议在京举行。27日，胡锦涛致信祝贺，42个机构和95名个人获"希望工程建设奖"。30日，李岚清与代表们座谈，指出希望工程功在当代利及千秋。

4月28日　《健康报》报道：卫生部近日向全国发出贯彻《保健食品管理办法》的通知。

4月29日　第三届全国优秀科普作品评奖在京揭晓共有216种图书、127篇文章获奖。

4月30日　中宣部、国家教委在京表彰百名优秀中学思想政治课教师，李岚清会见受表彰教师并讲话。

5月2日　新华社报道：国务院学位委员会日前在京举行第14次会议，审批了第六批博士、硕士学位授权学科、专业名单，批准设置教育硕士专业学位。

5月3日　西藏登山队成功地登上了世界第八高峰——玛纳斯鲁峰，国家体委等致电祝贺。

5月3—11日　世界青年男子和女子成年、青年举重锦标赛在华沙举行。中国队共获得44枚金牌，名列团体总分第一名。

5月4日　第二次全国地方志工作会议在京举行。李铁映在会上强调，要编修一批高质量名志。

5月4—8日　奥运田径选择赛暨全国田径锦标赛在南京举行。

5月5日　新华社报道：上海博士生茅矛日前发现了两个受维甲酸调控的新基因，现已被国际人类基因数据库接受。

同日　国务院妇儿工作委员会等四部门联合致信全国中小学生和婴幼儿家长，再次提醒他们重视碘缺乏给孩子造成的危害。

同日　著名诗人艾青在京病逝，享年86年。10日，遗体告别仪式在八宝山革命公墓礼堂举行，丁关根、李铁映以及有关部委、文学界知名人士等送了花圈。

5月7日　第二届全国节目主持人"双十佳"（金话筒奖）评选在京揭晓，倪萍、雅坤等分获电视、广播节目主持人桂冠。

同日　新华社报道：我国史前考古工作者对贵州普定县穿洞古文化遗址的最新研究，使人类在长江流域生息繁衍的历史推移到16000年前。

同日　新华社报道：我国科学家近年来通过研究，在世界上首次建立了铋-198高自旋能级纲图，对铋-197、铅-198能级纲图进行了大的更新和扩展。

同日　第三届韬奋新苗奖暨园丁奖颁奖大会在京举行。105位优秀学生荣获新苗奖，66位老师荣获园丁奖。

同日　我国自主研制的第一台生产放射性同位素的回旋加速器在京通过国家科委的鉴定。

同日　《新闻出版报》报道：国家科委近日发出《关于将杰出科技著作纳入国家科技进步奖序列的通知》。

同日　李鹏在京会见澳门新闻界访问团。

5月9日　国家科委在京表彰1995年我国十项重大科技成果，邹家华、宋健出席表彰大会，并向有关单位颁奖。

5月10—15日　第四届全国残疾人运动会在大连举行。10日，李瑞环接见运动员、教练员和工作人员代表。15日，运动会落幕，辽宁、湖南、大连队获得总分前3名；广西、湖南、大连队获得金牌总数前3名。共有75人105次超41项世界纪录，2人2次平2项世界纪录。当晚还评出了残运会十佳运动员。

5月12日　《健康报》报道：卫生部近日印发了《全国重大疾病控制工作"九五"规划纲要》。

同日　新华社报道：我国旅美学者冯愈等人最近发现了一种艾滋病毒感染人体免疫系统细胞所必需的蛋白质，为进一步研究和治疗这一绝症提供了崭新的方向。

5月13日　国务院办公厅最近发出《关于继续整顿和规范药品生产经营秩序，加强药品管理工作的通知》。

同日　记者从中科院了解到：1994年以来，我国科学家共发现了147颗活动星系核，其中共有8个亮的、近的类星体。

5月14日　首届"中华人民共和国国际科学技术合作奖"在京颁奖。李约瑟、豪依塞尔、原正市、杨振宁、李政道、陈省身获奖。宋健出席颁奖仪式并讲话。

5月15日　全国海岛资源综合调查工作总结表彰大会在京举行，宋健、钱正英等出席大会并向受

表彰者颁发荣誉证书。

同日　西南交通大学庆祝百年华诞，丁关根致词祝贺。

5月15—16日　全国音像市场管理工作会议在京举行。

5月15—17日　全国中医药科技大会在京举行。

5月15—18日　第三届全国省级广播电台台长会议在烟台举行，中宣部副部长徐光春出席会议并讲话。

5月16日　李铁映、宋健授予21位国内优秀学者"夏商周断代工程"专家组成员聘书，标志着这一工程的全面启动。

同日　中国杂技家协会第一届"百戏奖"在京揭晓，共有7人获百戏奖，3人获荣誉奖。

5月17日　国家教委在天津向13所全日制普通高校颁发了"本科教学工作合格证书"，这在中国高教史上尚属首次。

5月19日　《中国文化报》报道：第13届中国戏剧梅花奖近日揭晓，共评出获"二度梅"的演员2名，戏曲演员16名，话剧、儿童剧演员5名，歌剧演员1名。

5月20日　中国藏学研究中心举行座谈会，庆祝成立10周年。

5月21日　国家高新技术产业开发区所在市市长座谈会在西安举行。会议透露，1995年我国52个高新技术产业开发区主要经济指标的排序已经确定，北京、上海等名列前10名。

同日　首届夏衍电影荣誉纪念颁授大会在京举行。70位电影文学工作者获得"夏衍电影特别荣誉纪念"。

5月22日　国务院批准实施科学基金制15周年和国家自然科学基金委成立10周年纪念座谈会在京举行。

同日　《人民日报》报道：全国首例盗用"火炬"标志案最近由江苏省高级法院作出终审判决，华源公司败诉。

5月22—26日　全国文化先进县经验交流会在河北举行。54个县、市荣获"全国文化先进县"称号，使我国文化先进县总数达到120个。

5月23日　1995年度中国电影华表奖在京揭晓。《孔繁森》等12部影片分获各项奖；陈国星、王坪获最佳导演奖；高明、曹翠芬分获最佳男女演员奖；郑洈、沈贻伟获得最佳编剧奖。

5月24日　第六届文华奖在成都颁奖。共评出文化大奖4个；文华新剧目奖、新节目奖30个；编剧、导演、舞蹈编导、音乐创作、舞美设计、演员等单项奖82个。

同日　新华社报道：公安部近日发出通知，开展打击非法盗版、违法犯罪活动专项整治行动。

同日　李鹏在京会见香港新闻行政人员协会访京团。

5月26日　《人民日报》报道：国家教委等八部门日前联合发出通知，要求各有关部门为台港澳青年来内地高校学习提供方便条件。

5月27日　新华社报道：江泽民、李鹏最近分别题词祝贺《中国儿童报》创刊50周年。

5月27—31日　中国科协第五次全国代表大会在京举行。江泽民在开幕式上发表重要讲话，李鹏、乔石等出席，朱光亚作工作报告。30日，姜春云作有关发展农业的报告。同日，钱其琛会见出席科协"五大"的港澳地区代表团。31日，大会表彰了376位先进工作者，并向"金桥工程"的优秀项目、优秀组织单位、优秀组织者发了奖。同日，召开了中国科协五届全国委员会第一次全体会议。

5月29日　中国少年儿童基金会在京举办"全国十佳春蕾园丁"、"全国十佳春蕾女童"表彰大会，陈慕华向优秀复学女童和优秀教师代表颁发了证书和奖章。

同日　第三届全国优秀儿童文学奖在京颁奖。《男生贾里》等19部作品获奖。

同日　新华社报道：国务院办公厅近日发出通知，要求各地做好1996年高校毕业生和毕业研究生就业工作。

同日　中宣部等7部门联合召开全国"扫黄"工作电话会议，总结前一阶段的"扫黄"、"打非"工作。

同日　第二届中国杰出（优秀）青年科技创业奖评选结果在京揭晓，共有100人获奖。

5月31日　新华社报道：文化部等四部委近日联合发布通知，决定在6、7、8三个月集中治理音像市场。

同日　卫生部等有关部门联合召开电视电话会议，提出坚决整治药品回扣，彭珮云作重要讲话。

6月2日　"中国科学院——北京医院脑认知成像中心"在京成立。

6月3—7日　中国科学院第八次院士大会和中国工程院第三次院士大会在京举行。李鹏在开幕式上作重要讲话，周光召、朱光亚分别在会上作了工

作报告。大会开幕前，李鹏等中央领导会见了陈省身等首批中科院外籍院士。7日，中国工程院选举产生了第一批外籍院士7名；中科院选举产生了第二批外籍院士10名和新一届学部主席团。当日，1995年度陈嘉庚奖和首届中国工程科技奖评选揭晓。

6月5日　国旗卫士陶维革因抢救他人劳累过度而病逝。

6月5—6日　全国文化援藏工作座谈会在京举行。

同日　高法在京举行新闻发布会，向中外记者介绍自1991年至1995年底，全国法院共受理各类知识产权案件17405件，审结16787件。

同日　全国九亿农民健康教育行动工作经验交流会在京举行。彭珮云强调要向农民宣传文明、健康、科学的生活方式。

6月6日　中宣部等四部委联合发出通知，要求在文化下乡中突出抓好科技下乡。

同日　国家科委第三部委联合召开新闻发布会宣布，我国科技人员自行设计、研制的大型颅脑手术设备——UX—100X刀已通过国家技术鉴定，从而使我国成为世界上第三个能够生产X刀的国家。

同日　《人民日报》报道：国务院办公厅近日转发了国家教委等有关部委《关于1996年在全国开展治理中小学乱收费工作的实施意见》，要求认真做好中小学收费的专项治理工作。

同日　《人民日报》报道：国家教委日前制定了城镇流动人口中适龄儿童少年就学试行办法，并决定在北京、天津等城市各选一个区或市试行。

6月8日　全国卫生监督工作会议在宁波举行。

6月10日　江泽民视察八一电影制片厂并发表重要讲话。

同日　中宣部等7部委联合发出《关于进一步加强光盘复制管理的通知》。

6月11日　《中国教育报》报道：国家教委日前首次出台了《高等教育自学考试开考专业管理办法》。

同日　新华社报道：新闻出版署近日吊销了潮阳金发光碟科技有限公司等两单位的复制经营许可证，收缴销毁侵权物品并分别罚款20万元。

同日　《人民日报》报道：我国青年法律专家黄凤荣近日在意大利举行的《罗马法》研讨会上，获国际罗马法奖。这是中国和亚洲法律工作者首次获得该奖。

6月12—13日　卫生部继续医学教育委员会成立大会在京举行。陈敏章任主任委员。

6月13日　新华社报道：文化部最近制定了《演员个人营业演出活动管理暂行办法》，于7月1日起施行。

同日　'96全国电影专项资金管理工作会议在京举行。会议透露，从5月1日起，国家电影专项资金收缴按照票房收入的5%提取。

同日　全国爱卫会和卫生部联合召开灭鼠防病紧急电话会议，彭珮云、徐志坚出席了会议。

6月14日　模范气象工作者陈金水事迹报告会在京举行，中宣部副部长徐光春主持会议并讲了话。13日，宋健看望陈金水。17日，新华社报道：北京气象学院日前聘任陈金水为该院德育教授。18日，新华社报道：最近，陈金水将10000元的奖金全部捐献给了西藏的希望工程。

6月15日　暨南大学庆祝建校90周年，江泽民、李鹏等题词祝贺。

6月17日　李鹏与省部级干部专题研究班学员座谈，强调加速科技成果转化为生产力。

同日　我国科学家周锦宇发明的真空自吸隧洞体流线型船舶（超浅水船），在摩洛哥获得第二届摩洛哥世界发明与革新展最高奖——哈桑二世大奖。

6月17—20日　全国职业教育工作会议在京举行，朱开轩作工作报告。17日下午，李鹏会见与会代表。19日，李岚清在会上发表讲话，提出努力开创职业教育工作的新局面。

6月18—20日　全国省级电视台长会议在京举行。丁关根打电话祝贺并作重要指示，李铁映会见会议代表。

6月19日　《人民日报》报道：西汉楚王刘戊陵考古研究最近获重大突破，发现了骸骨完整的楚王遗体。

6月20日　全军首届专业技术重大贡献奖在京颁奖。当日，江泽民在中南海会见了汪曾炜等39名获奖人员。

同日　《文学报》报道：全国第二次少数民族文学翻译会议日前在内蒙古赤峰举行。

同日　第26届奥运会中国体育代表团动员大会在京隆重举行，袁伟民作动员报告，伍绍祖发表了讲话。28日，李铁映代表党中央、国务院看望运动员。

6月21日　全国人大教科文卫委员会主任委员赵东宛在京被授予俄罗斯自然科学院院士称号。

6月26日　《人民日报》报道：全国卫生系统职业道德建设会议日前在京举行。

同日　“五个一工程”获奖作品选评征文在京颁奖，张魁星等9人获奖。

同日　全国普通高等学校资助困难学生工作经验交流会在山东泰安举行。会议透露，目前我国已初步形成比较完整的高校困难生资助体系。

同日　第六届中国新闻奖在京揭晓，共有157件作品获奖，其中特别奖1件，一等奖18件。

6月28日　《健康报》报道：国务院近日转发了卫生部《关于进一步加强血吸虫病地方病防治工作的报告》，要求各地认真贯彻执行。

同日　国家文物局在京举行座谈会，提出依法严惩文物犯罪活动。

同日　纪念中国共产党成立75周年大型文艺晚会《壮丽航程》在人民大会堂隆重举行。李鹏、乔石等党和国家领导人观看了演出

7月1日　国家体委发出通知，要求进一步加强体育经营活动管理。

7月3日　我国用“长征三号”运载火箭成功发射“亚太1A”通信卫星。28日，中广影视卫星有限公司与亚太通信卫星有限公司关于亚太1A卫星8个C波段转发器租用合同的签字仪式在京举行。

同日　《人民日报》报道：新闻出发署近日发出通知，对买卖书号等问题十分突出的成都出版社和山西高校联合出版社作出撤销处理。

7月4日　首都文化界在京举行大会，纪念茅盾诞辰100周年。李瑞环、丁关根、李铁映等出席，李铁映在会上讲话。会前，李瑞环等会见了参加茅盾研究国际研讨会的代表。

同日　日本福冈亚洲文化奖评选委员会宣布：中国社科院教授王仲殊获得1996年福冈亚洲文化奖大奖。

7月5日　刘华清在第四次全军军事科研工作会议上强调，要突出军队质量建设的研究。

同日　欢送中国体育代表团出征大会在人民大会堂举行。李铁映在会上发表讲话。

同日　国家体委正式发布实施《社会捐赠（赞助）运动员、教练员奖金、奖品管理暂行办法》。

7月6日　我国5名中学生在第27届国际物理学奥林匹克赛上全部获得金牌。18日，参加第37届国际数学奥林匹克竞赛的6名中学生共获得3枚金牌、2枚银牌和1枚铜牌。31日，我国4名中学生在第八届国际信息中学生奥林匹克竞赛上全部获得金牌。

7月6—15日　全国文化援藏考察团通过考察，落实援藏项目15个。

7月8日　新华社报道：国务院日前公布了对未通过合格评估的15个博士点限期整顿的处理意见。

同日　《中国教育报》报道：国家教委近日发出通知，要求各地认真实施《小学管理规程》。

同日　《人民日报》报道：国家教委日前发出通知，要求各地做好学生暑期工作。

同日　江泽民在人大会堂会见了赵锡成等交通大学的海外校友50多人。

7月11日　《健康报》报道：人事部、卫生部、国家中医药管理局日前联合下发了《全国老中医药专家学术经验继承工作管理办法》，标志着第二批老中医药专家师承工作的启动。

同日　国家外专局和国家教委联合颁发《学校及其他教育机构聘用外籍专业人员管理办法》。

7月12日　江泽民出席纪念第二炮兵组建30周年文艺晚会，并与演出人员合影留念。

7月13—17日　中国出版成就展在京举行。共有38000种图书、1200种期刊、3000种音像制品、180种电子出版物参展。15日晚，江泽民、乔石、刘华清参观出版成就展，强调出版要抓重点，多出精品。

7月14日　中华全国体育总会首次颁发“世界太极文化进步奖”和“世界太极科技贡献奖”，北京体育大学教授门惠丰和福建著名太极拳教练曾乃梁分别获奖。

7月15日　历时15天的“中国2000年消除碘缺乏病国际合作项目综合评估”活动在京结束。我国消除碘缺乏病合作项目通过评估，并获得国际组织专家好评。

7月15—18日　全国高等学校科技工作会议在京举行。李岚清、温家宝分别在会上讲话。韦钰作工作报告。

7月15—19日　全国农村合作医疗经验交流会在郑州举行。会议提出发展农村合作医疗，防止农民因病返贫。

7月17日　中国科学家宋晓东及其英国同行保罗·里查兹在纽约哥伦比亚大学举行的记者招待会上宣布，他们发现地核比地球自转速度快。

同日　《人民日报》报道：我国歌手张迈最近在罗马尼亚举行的“1996年金鹿国际流行音乐节”上获得音乐电视比赛第一名。

7月18日 新华社报道:国务院办公厅近日发出通报,不得擅自停课组织中小学生参加迎送活动。

7月21日 《人民日报》报道:国家教委日前召开专题会议,研究基础教育工作,提出积极推进应试教育转向素质教育。

7月23日 江泽民会见参加"21世纪中国与新一代留学生"研讨会代表,希望他们为祖国的发展繁荣作出贡献。

同日 《现代汉语词典》在京举行新版首发式。新版删除了400条、增补了9000条条目。

7月24日 全国农科教结合协调领导小组第三次工作会议在京举行。李岚清在会上强调,要坚定不移地推进农科教结合。

同日 中国记协在京举行全国新闻奖部分获奖作者座谈会,强调全国提高新闻队伍素质。

同日 《中国文化报》报道:文化部近日决定设立"文化交流贡献奖"以奖励在国际范围内对中国文化交流事业做出突出贡献的友好人士。

7月25日 国家自然科学基金委在京举行管理科学家座谈会,宣布成立管理科学部。朱镕基到会祝贺并讲话。

7月28日 《健康报》报道:国内首例周岁以内小婴儿射频消融术最近在京获得成功。

7月31日 中国航天工业总公司为纪念我国航天事业创建40周年在京举行先进事迹报告会,从而拉开了纪念活动的序幕。

同日 《人民日报》报道:国家教委日前颁发《中外合作举办教育考试管理办法》。

8月1日 卫生部卫生监督司发出《紧急通知》,要求各地严密监测O—157H7大肠杆菌。

同日 《健康报》报道:卫生部近日向各地发出了《关于开展夏秋季全国食品卫生监督检查预防食源性疾病的通知》。

8月2日 《中国文化报》报道:江苏溧阳近年来发现了中华曙猿及上黄动物化石群,将改写高级灵长类动物首先起源于北非的历史。

同日 卫生部发言人向首都新闻界公布"中国1995年孕产妇死亡、婴儿及5岁以下儿童死亡情况和儿童体格发育状况"。

同日 《人民日报》报道:国家语委日前开始在京为香港培训普通话课教师,111名香港中小学教师受训。

8月2—5日 高等教育管理体制改革工作座谈会在北戴河举行。李鹏在闭幕前会见座谈会代表时强调,高校改革要加大力度,有所突破,培养高素质的人才。

8月2—7日 国际军体理事会男子第44届、女子第6届五项锦标赛在维也纳举行。我军健儿获得男团冠军、女团亚军,共夺得4枚金牌、3枚银牌、1枚铜牌。

8月4日 第26届奥运会自7月19日至今在亚特兰大举行。中国队共获得16枚金牌、22枚银牌和12枚铜牌,金牌和奖牌总数均列第四。本届奥运会共有132个国家和地区的选手获得了奖牌,13个国家和地区的选手刷新了24项世界纪录。4日,萨马兰奇对亚特兰大奥运会的组织工作提出批评。8日,江泽民、李鹏、乔石等党和在北戴河亲切会见载誉凯旋的奥运健儿,江泽民发表讲话。9日,中办、国办在京举行欢迎大会,李铁映发表讲话,出席大会的党和国家领导人为王军霞等15名获金牌的选手颁发体育运动荣誉奖章,为隋新梅等86名获银牌、铜牌的选手颁发体育运动一级奖章。15日,中宣部、国家体委和北京市委联合在京举行中国体育代表团报告会,尉健行、王光英亲切会见报告团成员。同日,霍英东体育基金会在人民大会堂向获奖牌运动员颁发了纯金特制的纪念牌。27日,中宣部、中直机关、国家机关工委等在京联合举行奥运报告会,袁伟民作奥运情况报告。

同日 《健康报》报道:中国工程院院士吴阶平近日被英国皇家外科学院授予该学院荣誉院士。

8月5日 全国救灾防病工作电话会议召开。彭珮云在会上强调,要一手抓抗灾救灾,一手抓防病治病。

8月6日 《人民日报》报道:中宣部、新闻出版署等四部委日前联合发出关于在全国城镇兴建、增建党报阅报栏的通知。

同日 新华社报道:中科院近代物理研究所在世界上首次合成并鉴别了新核素锔-235,标志着我国新核素合成与研究进入了超铀缺中子区。

8月7日 我国科学家在不久前举行的第11届国际生命起源大会上,证明了氨基酸和磷酰化氨基酸是生命起源的种子。

同日 北大生物系教授张昀在北京举行的世界地质大会地球早期生命起源研讨会上,宣布自己的科研成果——生命6亿年前就有性别之分。

8月8日 《中国教育报》报道:日前,李鹏和夫人向河北、山西太行山革命老区的三所希望小学赠送《赤子丛书》。

8月11日 《健康报》报道：中国预防医科院流研所最近宣布，对杨晓霞怪病发生发展起重要作用的是Y6菌株。

8月12日 国家体委向各地发出“关于第26届奥运会后加强运动队管理的通知”。

8月14日 《中国文化报》报道：《中国近代文学大系》共12个专集、30分卷、2000万字，8月由上海书店出齐。

8月15日 由国家科委、国家计委等部门负责人组成的科研条件发展协调小组近日在京成立并召开第一次会议。

8月15—25日 第10届残疾人奥运会在亚特兰大举行。中国代表团共获得16枚金牌、13枚银牌、10枚铜牌，名列奖牌榜第9位。23、26日，彭佩云、李铁映分别致电祝贺。29日，中国残疾人体育代表团庆功会在人民大会堂举行。会前，李瑞环接见了代表团全体成员，彭珮云代表党中央、国务院向运动员们表示热烈的祝贺和亲切的慰问。

8月16日 敦煌艺术展在中国历史博物馆举行，中国敦煌石窟保护基金会同时成立。

8月18日 我国“长征三号”运载火箭在西昌卫星中心发射的“中星七号”通信卫星，未能进入预定轨道。

8月18—20日 全国艺术教育工作会议在京举行。刘忠德作重要讲话。

8月19日 中宣部在京召开1997年度报刊收订发行工作全国电视会议。徐光春在会上指出，要把《人民日报》的发行作为重中之重。

8月20—24日 第8届世界蹼泳锦标赛在匈牙利举行。中国队共夺得15枚金牌、7枚银牌和4枚铜牌，名列金牌总数第一。

8月22—25日 中国“中央乐团·中国银河少年及女子合唱团”荣获意大利第44届“圭多·达雷佐复调音乐国际合唱比赛”民歌合唱比赛第一名、男女声合唱比赛A组第二名(第一名空缺)、男女声合唱比赛B组第二名(第一名空缺)、童声合唱比赛第二名共四项奖。

8月23—28日 第三届中国长春电影节在长春举行。共评出“金鹿奖”、“银鹿奖”11项：《好男好女》、《孔繁森》获最佳华语故事片奖；《青年刘伯承》和《广州来了新疆娃》获优秀华语故事片奖；比利时的《玛内肯·皮斯》获优秀外语片奖。高明、吴倩莲获最佳男女主角奖；黄磊、黄素影获最佳男女配角奖；侯孝贤获最佳导演奖；思芜获最佳编剧奖。

8月25日 中国队在世界青年田径锦标赛上以三金二铜名列奖牌榜第7位。

8月27—29日 首届“中国青年科技发展论坛”在京举行。21位优秀论文获奖者、21个论坛组织工作先进集体受到表彰。

8月28日 《人民日报》报道：国家教委近日发出通知，重申高校招生录取任何地方不得违反国家的有关规定各行其是。

8月30日 香港求是科技基金会在京举行第三届“杰出科学家、杰出科技成就集体奖和杰出青年学者奖”颁奖仪式，18位科学家20位青年学者获奖。

同日 中国女子摔跤手刘东风在第六届世界女子自由式摔跤锦标赛上获得冠军，实现了五连冠；钟秀娥获得44公斤级世界冠军，这是她第三次获得这个项目的冠军。

8月31日 《人民日报》报道：第13届中国戏剧梅花奖颁奖仪式日前在石家庄举行。尚长荣、裴艳玲等22名演员获奖。

9月1日 航天工业总公司第三研究院庆祝建院35周年，宋健代表国务院写信祝贺。

同日 新华社报道：中宣部、国家科委等最近发出了《关于加强科普宣传工作的通知》。

同日 《健康报》报道：我国科研人员邓大君等人经5年研究近期提出，人胃内致癌物天然性亚硝酰胺存在水平与胃癌发生具有明显相关性。

9月4日 第五届大学生运动会自8月28日至今在西安举行。大运会共决出金牌126枚、银牌和铜牌各125枚，23个省、市、自治区代表团榜上有名，其中陕西、广东、北京获金牌和总分前三名。

同日 《人民日报》(海外版)报道：中国学者曾华洋最近获得“1995年北欧5国优秀沥青技术科学家”奖。

同日 《人民日报》(海外版)报道：中国青年学者彭勃设计的《加利福尼亚旅馆》最近荣获世界建筑设计大奖。

9月4—13日 ’96全国昆曲新剧目观摩演出在京举行，朱镕基等出席开幕式。6日，全国政协教科文体委员会在京邀请文化部有关部门、全国六个昆剧院团代表、戏剧专家一起座谈，商讨振兴昆剧具体措施。

9月6日 《健康报》报道：西安医科大学莫东旭教授和地方性骨病研究所近日荣获国际生物无机化学家协会授予的“克劳斯·施瓦兹”奖。

9月8日 “全国十杰中小学中青年教师”颁奖会在京举行。金竹花、陈国山等10名教师获此殊荣。

9月9日 《中国教育报》报道：我国宁夏回族自治区日前获得联合国教科文组织颁发的1996年度“国际扫盲表扬奖”。

同日 中宣部、国家教委等在京联合举行座谈会，学习河北农大老师群体的先进事迹，徐光春出席会议并讲话。

9月9—12日 全国师范教育工作会议在京举行。10日，江泽民会见会议代表和出席老师节庆祝活动代表。当日，李岚清与教育工作者举行座谈，强调优先办好师范教育。12日，柳斌在闭幕式上做总结报告。

9月10日 国家教委和中国中小学幼儿教师奖励基金会在京举行文艺晚会，庆祝第12个教师节。同日 第四届“希望工程园丁奖”授予了1000名来自贫困地区的乡村小学教师。

同日 首届“中华扫盲奖”在京颁奖，98个单位、200名个人获奖。其中10人为特等奖、1人为荣誉奖。

同日 正在银川考察工作的李鹏总理当天下午亲切会见了宁夏的100多位各类学校的优秀教师代表，指出实现经济振兴归根到底要靠教育。

9月11日 中宣部、全国总工会联合在京举行把科技成果转化为生产力的优秀科技工作者事迹报告会，王选、袁隆平等10名优秀科技工作者受表彰。

同日 《科技日报》报道：国家科委提出关于进一步推动科技扶贫工作的意见。

同日 中国长城工业总公司发言人在京正式公布：我国长征三号乙运载火箭今年2月15日首次飞行失败是因为火箭控制系统惯性基准发生变化。造成这一变化最大可能的故障模式，是平台的随动环稳定回路功率级无电流输出。

同日 卫生部公布的今年上半年全国化妆品抽检结果表明无卫生许可证及细菌超标产品屡禁不止。

9月12日 北京外国语大学海外汉学研究中心在京成立。

同日 国家科委在京举行新闻发布会，公布星火计划“九五”发展纲要。

同日 《人民日报》报道：我国青年科学家柳卫平近日首次证实了太阳中微子失踪现象，他的成果得到国际天体物理学界的高度评价。

9月12、13、22日 华江六省、西北五省职工医疗保障制度改革座谈会分别在山东和银川召开。彭珮云在会上强调要切实加强领导，加快医疗保障制度改革。

9月12—17日 ’96西安古文化艺术节和西安投资与贸易洽谈会同时举行。来自52个国家和地区的283个团体参加了洽谈会，共签订外商直接投资合同项目133个，合同总额达7.29亿美元。

9月13日 国务院召开全国整顿中药材市场工作总结电视电话会，公布了新批准的6家中药材市场。至此，全国已有国家认可的中药材专业市场共14个。

同日 国务院妇儿工作委员会、全国妇联和国家教委在京表彰全国“三优工程”和家教工作先进单位和个人，北京市海淀区等16个市(区、县)、内蒙古包头市等6个市(区、县)以及22个试点市(区、县)的122个有关单位获得全国“三优工程”试点工作奖，李凤玲等144人获先进个人奖。

9月15日 中国故事片《大辫子的诱惑》荣获葡萄牙第25届费格拉达福兹国际电影节特别奖。

同日 中国京剧名家名段演唱系列活动在京启幕，乔石、朱镕基等观看首场演出。

9月16日 北京协和医院庆祝建院75周年，李鹏出席大会并讲话。

同日 首届香港“亿利达科技奖”在京举行颁奖大会。

同日 新华社报道：中国环流器新一号目前在第二轮物理实验中，首次实现了高功率低混杂波电流驱动，同时，多发弹丸固体加料系统调试也获得成功。

9月16—17日 全国计划免疫工作会议在京举行。彭珮云在会上强调，各级政府及有关部门要加强对计划免疫工作的检查监督，切实提高儿童计划免疫水平。

9月17日 《人民日报》报道：散佚民间2000年的《孙武兵法》82篇近日在西安发现。

9月18日 国家教委会同财政部等六部委即日起开始对各地贯彻实施《教育法》情况进行执法检查。

同日 《人民日报》报道：记者近日从国家教委获悉，“九五”期间，国家财政将每年拨款6000万元，设立“国家基础科学人才培养基金”。

同日 著名电影表演艺术家白杨在上海逝世。26日，遗体告别仪式在龙华殡仪馆举行。江泽民、李瑞环、朱镕基等送了花圈。

9月20日　第三届"中国青年科学家奖"在京揭晓。郑泉水等11位科学家获奖，沈保根等4位青年科学家获提名奖。

9月21日　中国选手陈萨在第12届英国利兹国际钢琴比赛中荣获第四名，成为在这一国际钢琴大赛上首次获奖的中国人。

9月24—25日　中宣部在京召开精神文明建设"五个一工程"第五届工作会议暨颁奖大会，丁关根、李铁映出席大会并向获奖的单位和个人颁奖。丁关根在会上发表讲话。

9月25—27日　国家星火计划工作会议在京举行。会议强调，要以求实创新的精神大力推动星火计划再上新台阶。27日，江泽民、李鹏会见会议代表并发表重要讲话。同日，国家科委表彰了星火计划实施10年来的先进集体和个人，并向他们颁发了奖励证书和奖状。温家宝、宋健出席闭幕式并讲话。

9月25日　中国作曲家谭盾在加拿大多伦多荣获以本世纪著名音乐家、钢琴家格兰·郭德命名的第四届"格兰·郭德国际音乐大奖"，这个音乐奖每隔五年奖励一位当今在世界音乐文化上取得卓越成就的音乐家。

9月26日　江泽民视察人民日报社并发表重要讲话，强调新闻舆论要坚持正确的政治方向，紧紧围绕经济建设中心服务大局。

同日　中国考古学者王仲殊获得"1996年福冈亚洲文化奖"大奖。

同日　全国教育对口支援三峡库区工作会议在四川召开。会议提出支援库区教育要帮在实处，注重实效。

9月27日　朱镕基、罗干在人大会堂向在华工作的45位外国专家颁发"友谊奖"，朱镕基在会上讲了话。

9月28日　《人民日报》报道：《中华人民共和国促进科技成果转化法》将于10月1日起正式实施。国家科委等就这一法律的实施举行座谈会，宋健在会上讲话。

10月6日　中国著名导演吴天明和著名演员朱旭今天在第九届东京国际电影节上分别获得最佳导演奖和最佳男主角奖。

11月2日　九三学社中央委员会名誉主席，第六、七届全国人民代表大会常务委员会副委员长，中国科学院学部主席团名誉主席，中国共产党党员严济慈同志，因病医治无效，于1996年11月2日22时01分在北京逝世，享年96岁。

11月10日　中国农工民主党中央委员会名誉主席，第六、七届全国人民代表大会常务委员会副委员长周谷城同志，因病医治无效，于1996年11月10日18时05分在上海逝世，享年99岁。

11月12日　中共中央总书记、国家主席江泽民，中共中央政治局常委、国务院副总理朱镕基，中共中央政治局常委、书记处书记胡锦涛在人民大会堂亲切会见了出席"八五"国家科技攻关总结表彰大会的代表。

12月8日　党和国家领导人江泽民、李鹏、李岚清近日先后题词祝贺中国卫星电视教育开办十周年暨中国教育电视台建立十周年。

12月14日　中国共产党优秀党员，中国新文化运动的开拓者之一，著名戏剧大师，中国话剧奠基人之一，戏剧教育家，第八届全国政协委员，中国文联执行主席曹禺同志因病医治无效，于1996年12月13日凌晨3时55分在京逝世，终年86岁。

12月16日　中国文学艺术界联合会第六次全国代表大会和中国作家协会第五次全国代表大会在京召开。李鹏、乔石、李瑞环、朱镕基、刘华清、胡锦涛等与文艺界三千多代表出席了开幕式。

12月18日　1996年度国家科技奖励大会在人民大会堂举行。中共中央政治局候补委员、书记处书记温家宝在讲话中指出，现代经济是以科学技术为支撑的经济，要提高国民经济发展中的科技含量。

社会生活

1月1日　朱穆之就《中国人权事业的进展》白皮书答记者问，指出中国人权状况可概括为三句话，首先是取得伟大成就，其次是还有不少问题，第三是正在继续努力改善。

1月8日　新华社报道：乌鲁木齐市"4·24"特大火灾事故案近日经乌鲁木齐市中级人民法院审理终结，黄立新等7名事故责任者分别被判处有期徒刑7年、6年、5年至2年。

1月9—11日　公安部禁毒工作座谈会在京举行。陶驷驹说，全国人大常委会《关于禁毒的决定》颁布5年来，我国的禁毒工作取得显著成绩。

1月10日　广东省中山市中级人民法院召开宣判执行大会。东星轮千万元港币劫案主犯之一陈文建被宣判死刑，押赴刑场执行枪决。另外两名同案犯被判为死缓两年和无期徒型，剥夺政治权利终身。

1月12日 我国人口领域的最高奖项、第二届中华人口奖遴选在京揭晓。罗秋月等10人荣获工作奖、科学奖、荣誉奖，王志勇等5人获得提名奖。

同日 中央社会治安综合治理委员会第17次全体会议在京举行，会议听取了1995年社会治安综合治理情况汇报，审议通过了《1996年—2000年全国社会治安综合治理工作五年规划》、《1996年社会治安综合治理工作要点》和《1996年社会治安综合治理工作宣传要点》。任建新在会上要求，要把综合治理措施真正落实到城乡基层单位。

1月12—15日 全国民政厅局长会议在广西南宁举行。李贵鲜在会上提出春节前夕妥善安排民政对象生活。

1月14—17日 全国宗教局长会议在京举行，会议确定今年要抓好宗教场所登记、加强分类指导、加强宗教队伍建设第三件事，为跨世纪宗教工作打下良好基础。

1月18日 国务院妇女儿童工作委员会第二届四次全会在京举行，会议讨论并审议了1995年的工作总结及1996年的工作要点。

1月24—27日 中国共产党中央纪律检查委员会第六次全体会议在京举行，会议回顾了1995年反腐败斗争的情况，部署了1996年反腐败和党风廉政建设工作。26日，江泽民在会上发表重要讲话，李鹏、乔石、李瑞环、刘华清、胡锦涛等党和国家领导人出席了会议。27日，会议通过了《中纪委第六次全体会议公报》。

1月30日 新华社报道：劳动部、公安部、外交部、外经贸部日前联合颁布了《外国人在中国就业管理规定》，并将于今年5月1日起实行。

2月4日 新华社报道：全军深入开展四个教育座谈会日前在京召开。于永波在会上讲话强调，要认真贯彻落实江泽民主席的重要指示，把四个教育搞得更深入更有成效。

2月5日 最高人民法院公布两起伪造货币、走私、贩卖伪造货币案审判情况，陈其鹏等5名罪犯被正法，24名罪犯受到法律严惩。

2月6—9日 第19次全国公安会议在京举行，会议总结了"九五"期间的公安工作，分析了今后一个时期面临的斗争形势，讨论了《"八五"公安工作纲要》。9日，江泽民、李鹏、胡锦涛等会见与会代表，江泽民发表重要讲话，希望努力开创公安工作的新局面。

2月8日 中纪委、监察部在京召开新闻工作座谈会，会上提出反腐败需要新闻舆论积极支持配合。

同日 第二届"中华人口奖"颁奖仪式在京举行。王光英、彭珮云等有关领导向10位获奖者分别颁发了证书、奖杯和奖金，并向5位提名奖获得者颁发了证书和奖杯。

同日 新华社报道：最高人民法院公布了对原广东省深圳市私营企业全盛实业有限公司总经理顾少光、林楚鸿等人，原香港顺发贸易公司、源丰贸易公司、纬伦实业公司经理何廷辉等人，原湖南省株洲钢厂停薪留职人员卢荣明，利用虚开增值税专用发票，虚报废次产品出口，骗取国家出口退税三起大案的判处结果：经最高人民法院核准，顾少光被判处死刑，2月12日在当地被执行枪决；林楚鸿、何廷辉、卢荣明等人分别被判处死刑、缓期二年执行，无期徒刑或有期徒刑。

2月13日 李瑞环同全国性宗教团体负责人座谈，并代表江泽民、李鹏向全国宗教界人士和信教群众祝贺新春佳节。15日，中央统战部邀请宗教界爱国人士喜迎新春。

同日 最高人民法院公布了对广西壮族自治区谢万丰、谢军华父子用工业酒精制售有毒白酒、造成数十人中毒的恶性案件的判决结果。谢万丰犯生产、销售有毒食品罪，被判处死刑，剥夺政治权利终身，于13日在当地被执行枪决；谢军华犯生产、销售有毒食品罪，被判处无期徒刑，剥夺政治权利终身。

2月14日 新华社报道：国家统计局发布1995年1%人口抽样调查公报指出，我国现有人口为120778万人。

2月27日 首都精神文明建设委员会首次会议在京举行，尉健行在讲话中强调，要把北京建成精神文明"首善之区"。为了更好贯彻中央关于加强精神文明建设的一系列指示精神，经征求中央党政军有关部门的意见，委、市政府决定将原有的首都精神文明建设领导小组调整充实为"首都精神文明建设委员会"，尉健行任主任，李其炎任第一副主任。

3月8日 首都各界集会纪念"三八"国际妇女节，胡锦涛代表党中央、国务院向全国妇女祝贺节日。会上宣读了表彰全国各族农村妇女"双学双比"竞赛活动先进女能手、先进协调组织、先进协调单位的决定和表彰全国城镇妇女"巾帼建功"标兵、先进单位、先进协调组织的决定，同时宣布授予211名同志全国"三八"红旗手、9个单位全国"三八"红旗集体荣誉称号。同日，北京举行中外妇女招待会，陈慕

华代表中国政府向中外各国姐妹致以节日祝贺，并宴请港澳地区参加两会的女代表女委员。

同日　首都精神文明建设大会在京举行，尉健行在会上强调，要把首都精神文明建设推向新水平。同日，《首都市民文明公约》正式公布于众。

3月9日　广东省高级人民法院在番禺市召开宣判执行大会，依法对建国以来涉及金额最大的番禺"12·22"持枪杀人抢劫银行运钞车案10名案犯宣告终审裁定，随后将6名主犯押赴刑场执行枪决。11日，广西柳州市举行表彰大会，奖励侦破"12·22"广东番禺市特大持枪抢劫银行解款车案件的有功人员。公安部近日发布命令，给柳州市公安局"12·22"特大持枪抢劫杀人案件专案组记集体功一次，并奖励人民币1万元。自治区公安厅近日也发布命令，给欧斌等10人分别记一、二、三等功和嘉奖一次。

3月22日　中央党政机关扶贫工作经验交流会在京举行，陈俊生在会上指出，实现扶贫攻坚计划提出的战略目标，是关系我国政治、经济和社会发展全局的重大任务，要努力提高中央党政机关定点扶贫工作水平。

3月26日　公安部边防局在昆明召开全国公安边防缉枪缉毒工作总结暨表彰会，90个缉枪缉毒先进单位和218名先进个人受到表彰。

3月31日　新华社报道：人事部近日发布《人才市场管理暂行规定》，自发布之日起施行。

4月2日　中华见义勇为基金会在陕西省宝鸡市举行仪式，向新近被授予"中华见义勇为先进分子"称号的宝鸡日报社记者刘斌、宁丽君颁发奖章、证书和奖金。当天，陕西省新闻工作者协会及有关方面，也向刘斌、宁丽君各发"见义勇为奖"1万元，同时向培养出这样优秀记者的宝鸡日报社颁发特别奖3万元。据悉，对在"3·12"事件中麻木不仁的司乘人员分别受到有关方面的处理。

4月3日　国家禁毒委员会全体会议在京召开，部署今年和"九五"期间的禁毒工作，并提出要进一步加大禁毒工作力度。

同日　新华社播发了国务院新闻办发布的《中国的儿童状况》一文。

同日　新华社报道：福建省漳州市云霄县烟草专卖局局长、县烟草公司经理兼党支部书记方大彬打击报复伤害举报人及受贿，受到福建省有关方面的严肃查处，中央纪委、监察部最近转发福建省纪委、监察厅的通报，要求各地切实保护举报人的合法权益。

4月4日　海内外近5万人聚会在陕西省黄陵县桥山，公祭中华民族人文始祖轩辕黄帝陵。李铁映代表国务院专程参加了公祭仪式。

4月5日　全国青年岗位能手活动推进大会在京举行，吴邦国到会讲话。李伯勇在会上宣读了团中央、国家经贸委、劳动部《关于命名表彰1995年度全国杰出青年岗位能手和全国青年岗位能手的决定》，高国强等被授予1995年度全国十大杰出青年岗位能手的光荣称号，张凤等200名青年职工被授予1995年全国青年岗位能手的光荣称号。

4月11日　新华社报道：由中央社会治安综合治理委员会会同中央办公厅等22个部委厅局和有关群众团体组成的10个检查组，近日先后离开北京，分赴山西、内蒙古、黑龙江、江苏、福建、湖南、贵州、甘肃、青海、宁夏等地，检查社会治安综合治理工作。

4月12日　新华社报道：国家统计局最新统计表明，1995年，我国28.85%的人口生活在城镇。全国人口的城市化程度比1994年又提高了0.23个百分点。

4月14日　新华社报道：最高人民检察院最近对伊春一起故意杀人案判决依法进行抗诉，案犯赵志国由有期徒刑改判为无期徒刑。

4月15日　新华社报道：中共中央最近印发了《中国共产党普通高等学校基层组织工作条例》，自下发之日起施行。

4月19日　安徽省高级人民法院二审终结了一起因超征农民提留款而引起的故意杀人案，案犯沈可信、沈可理分别被判死刑死缓。

4月20—22日　全国残疾人事业工作会议在京举行。会议总结"八五"和部署"九五"期间的残疾人工作。会上宣读了国务院残疾人工作协调委员会的决定：授予130个县（市、区）"全国残疾人工作先进县（市、区）"称号。邓朴方在会上讲话。22日，李瑞环会见与会代表。

4月22日　国务院举行第44次常务会议，讨论并原则通过了《中华人民共和国枪支管理法（草案）》。

4月24日　新华社报道：中宣部、民政部、公安部等最近联合发文，提出实行移风易俗、进一步改革丧葬习俗的意见。26日，民政部在京举行座谈会，纪念老一辈革命家倡导火葬40周年。

4月28日　新华社报道：公安部召开全国严厉

打击严重刑事犯罪活动工作会议，贯彻落实中央关于维护社会治安指示精神。12日，任建新在会上发表讲话。连日来，全国各地公安机关在"严打"斗争中摧毁一批犯罪团伙。

4月29日　首都集会庆祝"五一"国际劳动节，胡锦涛代表党中央、国务院发表讲话并接见徐虎等12名优秀工人代表。吴邦国、尉健行等出席庆祝会。会上宣读了《全国总工会关于颁发1996年"五一劳动奖章"、"五一劳动奖状"的决定》，对去年我国各条战线涌现出的1000名先进个人和300个先进集体给予表彰。全国劳动模范代表赵殿军在会上宣读了《"五一劳动奖章"和"五一劳动奖状"获得者代表倡议书》。

4月30日　广东省高级人民法院、中山市中级人民法院在中山市体育场召开宣判执行大会，对"4·15"特大持枪劫杀案凶犯廖永雄宣判并执行死刑。

5月1日　新华社报道：连日来，全国各地集会庆祝"五一"国际劳动节，并表彰一大批优秀职工、劳动模范。同日，新华社报道：李鹏在安徽考察工作并同工人一起庆"五一"。3日，中宣部、全国总工会在京举行优秀工人事迹报告会，会上宣读了《全国总工会关于向12名优秀工人学习的决定》。

5月1日　新华社报道：中宣部、国家计生委、民政部等近日联合发出关于开展第六次"全国助残日"活动的通知。18日，彭珮云在"全国助残日"广播电视讲话中指出，残疾人是社会主义大家庭中特殊困难的群体，全社会都有责任关心、帮助他们。

5月2日　新华社报道：国务院最近批转中国残疾人事业"九五"计划纲要，要求全国各地认真贯彻执行。

同日　《人民日报》报道：首都精神文明建设委员会日前召开命名表彰大会，为获得"首都见义勇为好市民"称号的孙斌权等20人颁发了奖杯、证书、奖品和人生保险证书。获得"首都见义勇为积极分子"称号的曹秋玲等37人也在会上受到表彰。

5月2、3、9、15、30日　《人民日报》报道：自"严打"斗争开始以来，全国各地公安机关加紧追捕逃犯，一批重大负案在逃犯罪分子落网。

5月3日　北京市第一中级人民法院公开宣判了5起严重抢劫、杀人等犯罪案件。赵多国等8名被判处死刑的严重犯罪分子被押赴刑场，执行枪决。

5月6日　新华社报道：我国机关、事业单位人员增幅得到有效控制。"八五"期间，职工人数年均增幅由"七五"期间4.6%，下降为2.2%，年平均增人由"七五"期间的130万下降到86万。这表明我国人事计划宏观调控取得重大成效。

5月7—9日　全国纠正不正之风工作会议在长沙举行。会议集中研究了今年纠风工作抓深入、抓落实、抓成效的问题。

5月10日　中央社会治安综合治理委员会在京举行第18次全体会议，传达中央关于"严打"斗争的指示精神，对社会治安综合治理成员单位和各部门参加"严打"斗争进行部署。任建新在会上要求各部门积极参与将这场斗争逐步推向深入。

同日　公安部新闻发言人就"严打"斗争已取得初步成效答记者问。

5月12—15日　中纪委在江苏省吴县市召开全国省区市纪检监察机关查办案件工作经验交流会，侯宗宾在会上要求年内务必突破一批大要案。

5月13日　《人民日报》报道：国家计委、民政部近日联合发出通知，严禁在办理婚姻登记过程中"搭车"收费。

同日　最高人民法院分别核准广东、福建两起走私武器、弹药的犯罪大案，杨亚六第4名主犯被执行枪决。

5月14日　最高人民法院举行"严打"新闻发布会，公布3起绑架勒索犯罪案件的审判情况和判决结果。庞耀等7名罪犯分别由当地中级人民法院和高级人民法院一审判决、二审裁定核准死刑，并由广东省湛江市中级人民法院、贵州省安顺地区中级人民法院、江苏省无锡市中级人民法院在当地执行了死刑，其他罪犯也将交付有关机关执行刑罚。

5月20日　最高人民法院公布了山东、江西、福建、广东四省法院分别对四起特大抢劫案的审判结果：11名主犯分别被判处死刑，执行枪决。

5月27日　最高人民法院公布了人民法院对5起重大盗窃犯罪案件的审判情况和判决结果。最高人民法院副院长刘家琛宣布：11名被判处死刑的重大盗窃、惯窃犯罪分子分别在四川成都、山东临沂、江苏无锡、江西赣州、河南焦作被执行枪决。

同日　新华社报道：中央政法委近日就辽宁省本溪市公安局深化改革、从严治警、大力加强公安队伍建设的情况发出通报，号召全国政法战线严肃执法，树立人民警察良好形象。

6月1日　全国"手拉手"互助活动汇报座谈会在京举行，胡锦涛出席汇报座谈会并讲话。当天，首都百万少年儿童以多种多样的形式欢度自己的节日。

6月4日　新华社报道：中华见义勇为基金会日前决定，对在“严打”斗争中见义勇为与犯罪分子进行斗争的先进人物予以重奖。

同日　新华社报道：轰动全国的宝鸡“3·12”车匪路霸殴打见义勇为记者的案件日前依法审结。6人被判有期徒刑，1人劳动教养。

6月5日　新华社报道：随着“严打”斗争的深入，各地公安机关不断加大打击力度，全方位、多渠道追捕负案在逃人员，又有一批负案在逃人员落入法网。

6月6日　首都各界人士集会纪念文天祥诞辰760周年，并倡议为他的爱国主义精神赋予新的时代意义。

6月7日　新华社报道：我国举报奖励工作正日臻完善，3年来全国检察机关共奖励举报有功人员10128人，奖励金额432.8万元。

6月13日　《人民日报》报道：民政部近日对《中国公民办理收养登记的若干规定》进行了修改。

6月16—19日　全国妇联常委会暨省、市妇联主席工作会议在天津举行，重点讨论研究“九五”期间的城市妇女工作。并确定了今年的精神文明建设方面要办的10件事。

6月17—20日　第四次全国法制宣传教育工作会议在京举行，乔石等会见与会代表。会议表彰了575个先进集体和1000个先进个人。

6月18日　最高人民法院公布了浙江省和广东省法院对两起组织、强迫妇女卖淫案件的审理结果，王国强等主犯分别被判处死刑，其他涉案罪犯被分别判处死缓、无期徒刑和有期徒刑。

6月20日　新华社报道：中纪委、监察部近日就吉林省、贵州省、海南省、山西省4起领导干部大操大办丧事案件发出通报，并对他们进行了严肃处理。

6月21日　新华社报道：全国总工会日前决定，授予张明达等10名同志“全国模范工会干部”称号，授予陈德华等10名同志“全国模范工会积极分子”称号，以表彰他们为党的工会事业作出的突出贡献。

6月24日　新华社报道：公安部近日向各省、自治区、直辖市公安厅、局转发了山东省公安厅《关于在全国公安机关实施禁酒令的通知》。

同日　新华社报道：民政部、公安部日前发出通知，要求加强人民警察伤亡抚恤工作。

6月26日　全国27个省、自治区、直辖市的各级法院同时召开了262场宣判大会，集中宣判939起毒品犯罪案件，判处毒品犯罪分子1725人，其中被判处无期徒刑以上刑罚的犯罪分子有769人。一批被判处死刑的毒品犯罪分子被执行枪决。当天，最高人民法院举行新闻发公布会，通报香港人和澳门人、云南、宁夏、广东四起走私、运输、贩卖、制造毒品的犯罪案件的审理结果，对这四起严重涉毒犯罪分子依法判处了死刑，并剥夺政治权利终身。

7月1日　公安部决定从7月1日起，在全国启用新的常住人口登记表和居民户口簿。

7月2日　最高人民法院举行新闻发部会，公布4起在“严打”斗争中顶风作案的严重刑事犯罪案件的审判情况和判决结果。杨学工等6名犯有抢劫、杀人、盗窃、强奸等罪行的罪犯分别在山东济南、陕西宝鸡、广东防城港、北京等地执行枪决。

7月3日　为期4天的全国深入持久开展“严打”暨加强社会治安综合治理基层基础工作会议在承德举行。会议总结交流了前一阶段“严打”斗争和加强社会治安的经验，并部署下一步工作。罗干在会上提出要造就高素质政法干部队伍。

7月3—5日　全国贯彻劳动法经验交流会在京举行，吴邦国向会议发来贺信，尉建行等出席。

7月9日　公安部交通管理局发布新的驾驶证管理办法和驾驶员考试办法，将于9月1日起施行。

7月10日　国务院举行第47次常务会议，讨论并原则通过《国务院关于环境保护若干问题的决定》。

同日　中国民航总局与公安部在京举行丁明亮英雄事迹报告会。会上，公安部授予丁明亮全国公安系统二级英雄模范称号，共青团中央授予丁明亮“人民安全青年卫士”荣誉称号。

同日　中宣部等单位在京举行特区活雷锋陈观玉事迹报告会。

7月14日　中宣部和国务院纠风办在京召开学习推广烟台市社会服务承诺制经验座谈会，会议要求推广社会服务承诺制度，促进社会风气明显改观。

7月19日　各省、自治区、直辖市高级人民法院院长座谈会在京举行，会议部署了下一步“严打”工作，并要求加强办案进度，保证办案质量。

7月22日　《人民日报》报道：公安部近日向全国公安机关发出向本溪市公安局学习的决定，要求各地公安机关以本溪市公安局为榜样，深化改革，强化管理，从严治警。

同日　最高人民法院举行新闻发布会，公布4起严重危害社会治安、危害公共安全的涉枪犯罪案件的审判情况和判决结果。钟朝让等7名罪犯分别在广东、河北、青海、四川被执行枪决。

同日　《人民日报》报道：国家五部门联合发出《关于部分城市建筑消防设施检查情况的通报》。

7月29日　新华社报道：黑龙江省纪检监察机关公开处理以权谋私的工作人员，共12起案件。

7月30日　最高人民法院公布了湖北、黑龙江、浙江3省法院对3起车匪路霸大案的判处结果：9名严重犯罪分子被依法判处死刑，其他罪犯分别被判处死缓、无期徒刑和有期徒刑。

同日　公安部发布《关于清理收缴枪支的通告》，自发布之日起施行。

同日　新华社报道：日前，辽宁省公安厅和鞍山市政府在海城市召开授予民警迟明惠、周晓龙全国公安战线二级英雄模范称号大会。

7月31日　孙英任甘肃省代省长。

同日　新华社报道：中国电工设备总公司原总经理李连维因利用职权收受巨额贿赂，被判处有期徒刑15年。日前，监察部就此案发出通报，要求各级领导干部引以为戒。

8月2日　卫生部公布中国妇女儿童健康状况。

8月5—9日　全国妇联系统维权工作会议在京举行。会议总结交流了"八五"期间妇联维权工作经验，分析了当前妇联维权工作面临的新情况、新问题，研讨了"九五"期间加强妇联维权工作的新思路；并表彰了160个先进集体和140名先进个人。

8月6日　新华社报道：甘肃省天水市警方破获一起特大倒卖增值税发票案件。

8月7日　新华社报道：全国各地公安机关在"严打"斗争中深挖犯罪，一批公安部督办的和影响大，性质恶劣的案件相继告破。

8月9日　为期11天的全国宗教团体领导人研讨会在东北举行。11日，王兆国会见宗教团体领导人研讨会成员。

8月10日　新华社报道：公安部日前发出通知，要求不准强令事故车辆到指定厂修理。

8月13日　最高人民法院公布了陕西、新疆、青海、安徽等地4起抢劫出租车、杀害司机案件的审判结果。张东志等7名罪犯分别被判处死刑，并在当地执行枪决。

8月14日　《人民日报》报道：全国人大常委会检查组将就劳动法的贯彻执行情况赴五省区检查。

8月15日　广东省高级人民法院在深圳市宣判建国以来最大的走私毒品案，对走私毒品海洛因598.85公斤一案的10名犯罪分子作出终审判决，王世鉴等7名主犯被执行枪决，其他3人分别被判死缓、无期徒刑、有期徒刑7年。

8月17日　新华社报道：公安部部长陶驷驹近日签署命令，对济南市侦破抢劫出租车司机、强奸女司机系列重大案件的有关单位和人员予以通令嘉奖。

同日　新华社报道：香港海关查获近年来最大的软性毒品。同日报道，台湾台北警方日前破获一处黑社会经营的地下钱庄。

8月19日　共青团中央等联合发出通知，在全国范围内开展评选表彰杰出（优秀）外来务工青年的活动，年底将评出"十杰百优"。

同日　共青团中央等六部委召开电话会议，部署在全国100个大中城市的青年文明号集体中开展"推行服务卡优质服务"活动。

8月21日　新华社报道：全国人大常委会执法检查组将赴辽宁、山东、陕西三省检查社会治安综合治理情况。

8月22日　《人民日报》报道：农业部就广东省雷州市水产局有关人员在"七一一"海难事件中严重渎职问题发出通报，要求各地加强对渔政执法队伍的领导和监督。

8月27日　最高人民法院公布了河南、安徽、四川3省法院对三起持枪抢劫及杀人案件的审判结果。裴广丽等7名罪犯被依法判处死刑，并在当地执行枪决。其他罪犯分别被判处死缓或无期徒刑。

8月27—29日　公安部在漳州召开全国城市110报警服务台建设工作现场会议。会上，公安部发出关于向福建省"漳州110"学习的决定。

8月27—29日　全军干部工作座谈会在京举行，会议强调要深入贯彻江泽民的重要指示，进一步提高军队干部素质。

8月29日　全国检察机关批捕起诉工作会议在京举行，张思卿致信会议提出要用好法律，坚持"严打"。

9月1日　新华社报道：近日，漳州警方破获一起重大盗窃文物案。

9月2日　新华社报道：7月份以来，全国各地公安机关贯彻党中央深入持久开展"严打"斗争的指示，继续加大"破大案、打团伙、追逃犯"工作的力度，

取得新的战果。

9月4日　公安部召开纪念全国人大常委会颁布"打拐"、"禁娼"两个决定五周年座谈会。1991年以来，全国共查获卖淫嫖娼人员153.3万人；查获卖淫团伙3.2万个；摧毁卖淫窝点3万个；收容教育卖淫嫖娼人员17万余人。

9月4日　最高人民检察院召开新闻发布会，公布施行《人民检察院举报工作规定》。

9月12日　《人民日报》报道：全国性城区居民综合调查网络在京成立。

9月14日　新华社报道：香港海关日前截获一批重型军火，从18个集装箱内查获大量榴弹炮组件。这是香港历年来查获的最大一宗偷运军火案。

9月16日　最高人民法院公布3起严重危害社会治安、危害社会公共秩序的流氓团伙犯罪案件的判决结果。何长利等5名严重犯罪分子被判处死刑，分别在河南省商丘、福建省南平市、陕西省咸阳市执行枪决。

9月20日　北京破获三起特大持枪抢劫运钞车案。公安部通令嘉奖北京市公安机关侦破该系列抢劫案件的有功单位和人员。

同日　国以来湖南最大的受贿案犯董庆尧，经最高人民法院核准，被依法判处死刑，并在长沙执行枪决。

9月26日　全国人大社会治安综合治理执法检察组举行第二次会议，听取赴辽宁、山东、陕西的三个执法检查组汇报有关检查情况。

10月4日　第三届全国工人运动会闭幕式在北京工人体育馆隆重举行。第三届工运会4月30日在天安门广场开幕，历时5个月。全国55个代表团的541支代表队近7000名运动员，分别角逐于15个赛区的17个城市，共决出211枚金牌。

10月7日　由中宣部、建设部等六部门联合举办的李素丽同志事迹报告会在北京人民大会堂举行，首都各界人士3000余人出席了报告会。上海、天津等十大城市公交战线的职工代表出席了报告会。

10月12日　第三届全国农民运动会在上海虹口体育举行了隆重的开幕式。中央政治局委员书记处书记、国务院副总理姜春云宣布大会开幕。这次运动会的宗旨是"团结、进步、文明、小康"。

10月17日　党的十四届六中全会通过的《中共中央关于加强社会主义精神文明建设若干重要问题的决议》，已由人民出版社出版，今日起在全国新华书店陆续发行。

10月19日　第三届全国农民运动会闭幕，2800多名运动员共决出118枚金牌。

10月23日　由共青团中央、农业部、林业部、水利部、财政部和全国青联共同举办的首届"中国十大杰出青年农民"评选活动揭晓，王永海等10人榜上有名。

11月14日　最高人民法院公布了北京市法院对首钢原助理总经理周北方等6起受贿案的审判结果。周北方等6犯受到法律制裁。

11月21日　曾被中央军委命名为"富于理想、勇于献身的优秀大学生"张华生前所在的第四军医大学学员二大队学员，在人民大会堂向3300名首都高校大学生、驻京部队官兵和党政机关干部，汇报了他们在张华精神感召下，发奋学习，报国为民的动人事迹。

11月22日　广播电影电视部公布了1996年第一批七部国产重点影片。这七部影片是：《青年伯承》、《撼天雷》、《桃源镇》、《夫唱妻和》、《军嫂》、《埋夫》和《杰桑·索南达杰》。

11月26日　为更好地贯彻党的十四届六中全会的精神，不断提高医疗机构的文明服务水平，适应群众不断增长的医疗服务需求，卫生部公布了十个文明服务示范医院，并提出了"以病人为中心，优质服务，树医疗行业新风"的十条具体要求。

11月30日　中国天文学会的专家宣布，明年3月9日，日全食与慧星将在我国黑龙江省漠河地区同时出现，人们将有幸看到这一"世纪性奇观"。

12月10日　第十三届亚洲乒乓球锦标赛在新加坡落下帷幕。中国队夺得全部七个项目中的五项冠军。

12月15日　1996年国际乒联职业巡回赛，在天津落幕，中国选手获全部四项冠军。

12月18日　表现红四方面军英勇粉碎国民党川军六路围攻史实的10集电视连续剧《血战万源》首映式在京举行。刘华清等出席了首映式。

时 事 焦 点

大背景介绍

中国共产党是中国人民的领路人，她不愧于时代赋予的任务，无愧于自己几十年的历史。本年度，首先是制定了进行精神文明建设的方针；其次，比较顺利地度过了一场外交危机——钓鱼岛事件。日本这个一言难尽的民族，在一言难尽之余，我们还是要问，日本究竟想干什么？不久的将来，会有答案的，这个答案以何种面目出现，大概取决于我们的物质文明与精神文明建设如何。

值得注意的是讲政治的口号与建设社会主义精神文明，可能在未来的几年，这两个主题将成为我们思考与行动的出发点。

主要热点如下：

- **●关于讲政治**
- **●八届人大四次会议**
- **●首届亚欧会议**
- **●中国人民解放军在东、南海及台湾海峡进行军事演习**
- **●李鹏出席越共八大**
- **●第二十六届奥运会**
- **●京九铁路全线开通**
- **●钓鱼岛事件**
- **●国际档案大会**
- **●十四届六中全会**
- **●第六次全国文化会和第五次全国作代会隆重开幕**
- **●香港特别行政区第一任行政长官产生**
- **●香港特区临时立法会议员选举产生**

一、关于讲政治

背景介绍

随着经济建设的深入，加强社会主义精神文明建设是一个十分重要的问题。

江泽民同志根据党的七十年斗争经验，中华人民共和国四十余年的发展历程，有前瞻性地提出了“讲政治”的口号，号召广大领导干部要具备敏锐的政治头脑，在新形势下看得清、站得稳、行得正。这不仅是个理论问题，也是个实践问题，新时期给我们提出了更高的要求，我们也必须具备更高的素质。

材料：

- 关于讲政治
- 领导干部一定要讲政治
- “领导干部一定要讲政治”具有深刻的内涵

材料一 关于讲政治

江泽民

最近，中央强调一个重要精神，就是领导干部一定要讲政治。我在十四届五中全会、中央经济工作会议、中央军委扩大会议、中央政法工作会议、全国宣传部长会议以及在北京、西北、广东的考察中，都讲了这个问题。党内外普遍认为，现在强调这个问题很有必要，也很重要。今天，我想就这个问题再讲点意见。

讲政治，对于一个马克思主义政党来说，不是什么新问题。从我们的老祖宗马克思、恩格斯、列宁，到毛主席和邓小平同志，可以说是一以贯之的。这也是我们党的优良传统。为什么现在要强调一下这个问题呢？目的是希望全党更加坚定不移地、更加全面正确地贯彻执行邓小平同志建设有中国特色社会主义理论和党的基本路线，把我国的改革开放和现代化建设搞得更好。

党的十一届三中全会确定以经济建设为中心，这是我们党在深刻总结历史经验基础上作出的战略决策，实践已经充分证明这个决策是完全正确的。经济是基础，解决中国的所有问题，归根到底要靠经济的发展。从这个意义上说，集中力量把经济搞上去，实现中国的现代化，本身就是最大的政治。所以，无

论形势发生怎样的变化，除了发生大规模的外敌入侵，坚持以经济建设为中心，这一条是绝对不能动摇的。在坚持经济建设这个中心的同时，必须坚持四项基本原则、坚持改革开放这样"两个基本点"。这也是实践充分证明了的客观真理。坚持这"两个基本点"，都是为了保证和促进经济建设这个中心任务和社会主义现代化目标的顺利实现。我国的改革开放搞得很成功，要继续坚定不移地把它搞得更好，以不断增强经济和社会发展的活力。四项基本原则是保证经济建设和改革开放最根本的政治条件。坚持党的基本路线一百年不动摇，包括一个中心和两个基本点都不能动摇。如果认为以经济建设为中心，就可以忽视其他方面的工作；或者认为经济搞上去了，其他事业就会自然而然地上去，那就不对了，这样的想法和做法都是不符合实际的，都是片面和有害的。我们一定要学会辩证地认识和处理改革、发展、稳定的关系，经济同政治的关系，物质文明同精神文明的关系，生产力同生产关系、经济基础同上层建筑的关系。

社会主义现代化是我们当前最大的政治，因为它代表着人民的最大的利益，最根本的利益。这是邓小平同志在改革开放之初就提出来并讲得很清楚的。搞经济建设、搞现代化建设必须有政治保证。这也是邓小平同志在改革开放之初就提出来并讲得很清楚的。1986年在视察天津时他又强调："改革，现代化科学技术，加上我们讲政治，威力就大多了。到什么时候都得讲政治。"这个思想十分重要。中央最近强调讲政治，就是要把邓小平同志的这个思想坚持贯彻好。我们要求领导干部讲政治，绝不会影响经济的发展，更没有任何意思要去以政治代替经济，恰恰相反，而是为了创造更加充分的政治条件和提供更强有力的政治保证，确保全国人民一心一意地把经济建设更好更快地搞上去。我们讲政治，绝不是像境外一些报刊歪曲的那样，中国又要回到过去搞什么阶级斗争为纲，搞什么"左"的那一套了。更不是也绝不会去搞什么运动。他们制造这样的舆论是别有用心的，我们的同志要警惕，不要上当。有这样的担心和疑虑是毫无必要的，也没有任何根据。我们讲政治，也绝不是简单重复一些政治口号，不是搞空头政治，而是像邓小平同志早就讲过的那样，要使政治同经济、政治同各项业务紧密结合在一起，保证经济工作和其他各项工作沿着正确的方向更好更有秩序地进行。

我们讲的政治，是马克思主义的政治，是建设有中国特色社会主义的政治。我在五中全会讲过，政治包括政治方向、政治立场、政治观点、政治纪律、政治鉴别力、政治敏锐性。政治是经济的集中表现，是为经济服务的，这是马克思主义的基本原理。没有离开政治的经济，也没有离开经济的政治，没有强有力的政治保证，经济建设是搞不好的。只有讲政治，才能保证把党的基本理论、基本路线、基本方针和各项政策，把国家的法律、法规，贯彻到经济建设和各项工作中去，防止和排除各种错误思想、错误倾向的干扰，保持正确的发展方向；只有讲政治，才能动员、鼓舞和团结全国各族人民，为实现党和国家确定的经济建设和社会发展的宏伟目标而共同努力奋斗；只有讲政治，才能正确认识和处理两类不同性质的社会矛盾，有力地打击国内外敌对势力的破坏活动和各种形式的犯罪活动，为经济的发展创造良好的社会政治环境；只有讲政治，才能妥善处理各种利益关系，最大限度地调动各方面的积极性，并把各方面的积极性引导好、保护好、发挥好；只有讲政治，才能提高广大干部特别是各级领导干部的思想政治素质，增强总揽和驾驭全局的能力，从而提高领导经济建设和现代化建设的水平；只有讲政治，才能坚持党的全心全意为人民服务的宗旨，保证党的坚强团结、党同人民的坚强团结，保持党同人民群众的血肉联系。总之，坚持讲政治，是党的基本理论、基本路线的必然要求，是建设有中国特色社会主义伟大事业的必然要求。

总的说来，我们的各级领导干部绝大多数是注意讲政治的。如果没有这一条，我们的改革开放和经济建设不可能取得这么大的成绩。但是也应看到，在有些地方和部门的一些同志中间，确实存在不注意讲政治甚至忽视政治的问题，以致造成思想政治建设薄弱，思想政治素质下降。这种现象很值得我们重视。现在有的干部不读书，不看报，不研究文件，不调查研究，很少从政治上观察形势、考虑问题，缺乏应有的政治辨别力和政治敏锐性。有的对党的方针政策和决策，合意的就执行，不合意的就不执行，有些事情明明中央已三令五申，他在那里仍然充耳不闻，我行我素。有的地方和部门的保护主义发展到相当严重的程度，为了他那一点局部利益或者个人利益，甚至连犯罪的问题都加以保护。有的是非不分，对明显违背马克思主义、违背党的基本路线和政策的错误言行也不反映、不报告、不抵制、不斗争，甚至传谣信谣，传播小道消息。有的为了追求个人名利，热衷于拉关系，串门子，把吹吹拍拍、拉拉扯扯这种极为

庸俗的作风带到党内来。有的精神不振，遇到问题绕着走，工作敷衍塞责，搞形式主义，甚至弄虚作假。有的群众观点淡薄，不联系群众，不关心群众疾苦，不帮助群众解决实际问题，甚至欺压群众。有的以权谋私，严重损害国家和人民的利益，甚至坠入犯罪的泥坑。有的在对外交往中，不维护国家和民族利益，甚至丧失国格和人格，等等。还可以举出一些。这些问题的出现，固然有多种多样的原因，但根本症结在于不学习，不注意提高自己的思想政治素质，头脑里缺乏马克思主义和社会主义的政治。中央一直强调，全党同志首先是各级领导干部，必须坚持不懈地学习马列主义、毛泽东思想，特别是邓小平同志建设有中国特色社会主义理论，就是为了使大家提高政治水平、理论水平，全面地正确地积极地贯彻党的基本路线。我在全国宣传部长会议上讲过，领导干部在原则问题上要旗帜鲜明，要注意分清一些基本界限。比如马克思主义同反马克思主义的界限，社会主义公有制为主体、多种经济成份共同发展同私有化的界限，社会主义民主同西方议会民主的界限，辩证唯物主义同唯心主义形而上学的界限，社会主义思想同封建主义、资本主义腐朽思想的界限，学习西方先进东西同崇洋媚外的界限，文明健康生活方式同消极颓废生活方式的界限，等等。在这样一些重大问题上，我们的领导干部不能是非不辨、美丑不分，不能对那些同党的主张背道而驰的言论听之任之，不能让那些同党的宗旨和纪律不相容的歪风邪气滋长起来，分清这些界限，保持清醒头脑，才能保证建设有中国特色社会主义事业的健康发展。

这里我想再讲一下民主问题。民主是个政治概念，属于上层建筑范畴。世界上从来就没有什么抽象的超阶级的民主，也没有什么绝对的民主。民主的发展总是同一定的阶级利益、经济基础和社会历史条件相联系的。每个国家都有自己的历史传统和经济社会发展的实际情况，民主应该适合自己的国情。我们是共产党领导的社会主义国家。共产党执政的实质是人民当家作主。我们的社会主义民主制度，体现了最广泛的人民民主，最适合我国国情，因而是最好的民主制度。美国和其他西方国家一些人总想把他们的议会民主那一套东西推广到全世界，成为普遍的模式。这是一种空想。西方有什么上院、下院，我们的最高权力机构就是一个，就是全国人民代表大会。正如邓小平同志指出的："我们实行的就是全国人民代表大会一院制，这最符合中国实际。如果政策正确，方向正确，这种体制益处很大，很有助于国家的兴旺发达，避免很多牵扯。"我们国家的一切权力属于人民。这是西方国家无法比拟的。我们完全可以理直气壮地说，我国的人民代表大会制度比西方国家的"三权鼎立"制度要民主得多、优越得多。当然，我们的社会主义民主也还要随着经济、文化和社会的进步在实践中不断地发展和完善。

（原载《求是》杂志1996年第13期）

材料二　领导干部一定要讲政治

江泽民

建国前夕，毛泽东同志就提醒全党同志警惕资产阶级糖衣炮弹的袭击。进城后，我们党成为执政党，绝大多数同志经受住了考验，但是也出了刘青山、张子善这样的人。改革开放开始不久，邓小平同志就向全党打招呼，指出不过一两年时间，就有相当多的干部被腐蚀了。这股风来得很猛。如果我们党不严重注意，不坚决刹住这股风，那么，我们的党和国家确实要发生会不会"改变面貌"的问题，这不是危言耸听。邓小平同志这些话讲得很及时、很深刻。我们的大多数干部是好的，但也有一些干部，包括有的高级干部，把中央和邓小平同志的告诫当耳旁风，不注意学习和改造自己，结果走上腐化堕落的道路。前车之鉴，希望大家务必引以为戒。在反腐败问题上，今后的任务仍然很艰巨，决不能有丝毫的松懈。各级党委和政府要围绕经济建设这个中心，坚持两手抓，把反腐败斗争同做好改革、发展、稳定的工作结合起来。各级党政主要领导同志要对本地区、本部门的反腐败斗争负总责，首先要把领导班子管好，一级抓一级，层层抓落实。对严重的违纪违法问题，都要一查到底。要立一条规矩：哪里有严重问题不查处，就追究那里领导的责任。

各级领导干部尤其是高级干部务必带头加强党性锻炼，在改造客观世界的同时努力改造主观世界，严以律己，防微杜渐。党员领导干部不论职务高低、党龄长短，如果放弃世界观的改造，背离为人民服务的宗旨，把党和人民赋予的权力作为谋取私利的手段，就会身败名裂。因此，一定要解决好世界观、人生观问题。我们的党员领导干部首先是高级干部，应该思想境界更高一些，坚持党的事业第一，坚持人民的利益第一，为国家、为民族奋不顾身地工作。有了这样的精神支柱，站得就高了，眼界就宽了，心胸就开阔了，对个人的名利待遇等等，就能够正确处理。只有这样，人生才有意义，生活才充实。领导干部首先

要堂堂正正做人。做什么人?建议大家重读毛泽东同志的《纪念白求恩》。毛主席要求共产党员学习白求恩同志毫无自私自利之心的精神,做一个高尚的人,一个纯粹的人,一个有道德的人,一个脱离了低级趣味的人,一个有益于人民的人。在发展社会主义市场经济条件下,社会环境和战争年代大不一样了,毛主席这些话是不是过时了?没有过时,应该说更有现实性。各级领导同志更应该自重、自省、自警、自励,在各方面以身作则,树立好的榜样。要求别人做的,自己首先做到,禁止别人做的,自己坚决不做。有些事情群众能做,我们领导干部不能做。比如夜总会、高级舞厅等高消费娱乐场所,我看我们的领导干部还是不要去,要有这个自觉性。

各级党组织对领导干部要严格要求、严格管理、严格监督。现在有的干部职务升了,权力大了,对自己的要求却放松了;权力一大,直接监督他的人少了,利用他、为他抬轿子的人多了。如果自己不警惕,组织上又不及时教育和监督,就很容易出问题,甚至出大问题。因此,为了爱护干部,党组织要抓好对干部的经常教育、管理和监督。要加强党内监督,健全对领导干部自下而上、自上而下以及党委内部的监督制度,同时要拓宽党内外监督渠道,发挥群众监督和舆论监督的作用。各级党委不仅要管好干部的选拔作用,而且要管好干部的思想和作风。发现干部有了缺点、毛病,要及时指出,进行帮助,把问题消除在萌芽状态。每个领导干部特别是主要领导干部,要模范遵守党内各项规矩,参加组织生活,开展批评和自我批评,自觉接受党组织和群众的监督。我们的党员和干部,无论职位高低,无论从事何种工作,在党的纪律面前一律平等。在我们党内,决不允许存在超越于党组织和党的纪律之上、不接受监督的特殊人物。

我在这里还要强调一个问题。我们的高级干部,首先是省委书记、省长和部长,中央委员和中央政治局委员,一定要讲政治。我这里所说的政治,包括政治方向、政治立场、政治观点、政治纪律、政治鉴别力、政治敏锐性。在政治问题上,一定要头脑清醒。这个问题,邓小平同志早就提醒过我们。1983年,他在十二届二中全会讲话中就指出:中央和地方各级党委要把加强整个思想战线的工作,郑重地提到重要议事日程。强调"在工作重心转到经济建设以后,全党要研究如何适应新的条件,加强党的思想工作,防止埋头经济工作、忽视思想工作的倾向"。1985年,他在党的全国代表会议上讲话时,又要求全党同志认真学习马克思主义理论,"防止一些同志,特别是一些新上来的中青年同志在日益复杂的斗争中迷失方向"。1986年,他在天津视察时又说:"改革,现代化科学技术,加上我们讲政治,威力就大多了。到什么时候都得讲政治"。邓小平同志是无产阶级大政治家,他最善于从政治上判断形势、分析问题,是我们学习的榜样。我们搞现代化建设,中心任务是发展经济,但是必须有政治保证,不讲政治、不讲政治纪律不行。这一点对高级干部尤其重要。西方敌对势力要"西化"、"分化"我们,要把他们那套"民主"、"自由"强加给我们,李登辉要搞"台独",我们不讲政治行吗?不警惕不斗争行吗?树欲静而风不止,这是不依人们的意志为转移的。十四届四中全会提出高级干部要成为马克思主义政治家,这一点非常重要,但是有些同志还没有重视起来。我们的高级干部,绝大多数政治上是好的,是同中央保持一致的。但是有的干部,也确实存在邓小平同志所说的"在日益复杂的斗争中迷失方向"的问题。我们讲加强政治纪律,最基本的就是要遵守党章,按党章的规定去做。对党章的各项规定,所有党员都要遵守,高级干部更应该带头遵守。比如,党员义务第一条规定,党员要认真学习马列主义、毛泽东思想和邓小平同志建设有中国特色社会主义理论。你如果不学习,怎么当好领导,怎么提高思想政治水平,怎么把握政治方向,怎么提高政治辩别力?

(选自1月17日《人民日报》)

材料三 "领导干部一定要讲政治"具有深刻的内涵

"一定要讲政治"作为一个重大原则,是党中央三代领导集体的一贯思想,也是我党我军的优良传统和特有优势。邓小平同志曾明确指出,我们"到什么时候都得讲政治"。在改革开放和大力发展社会主义市场经济的新形势下,江泽民同志一再强调"领导干部一定要讲政治",是针对当前党内一些干部的现状而言的,是有的放矢的。江泽民同志明确指出:"我这里所说的政治,包括政治方向、政治立场、政治观点、政治纪律、政治鉴别力、政治敏锐性。在政治问题上,一定要头脑清醒。"江泽民同志的这一精确概括,既完整准确地揭示了"一定要讲政治"的深刻内涵,也对领导干部提出了更高要求。对此,我们必须全面把握,深刻理解。

讲政治，必须具有正确的政治方向

政治方向正确与否，是关系到党和国家兴衰成败的头等大事，也是检验领导干部为谁掌权、为谁服务的根本标志。早在新民主主义革命时期，毛泽东同志就强调要有坚定正确的政治方向。在新的历史时期，邓小平同志“要求我们努力针对新的实际，掌握马克思主义基本理论。”“既把我们的事业和马克思主义理论本身推向前进，也防止一些同志，特别是一些新上来的中青年同志在日益复杂的斗争中迷失方向。”江泽民同志强调，讲政治，核心是坚持正确的政治方向、政治立场。而坚持正确的政治方向就是坚持建设有中国特色的社会主义的方向。邓小平同志说过：“我们马克思主义者过去闹革命，就是为社会主义、共产主义崇高理想而奋斗。现在我们搞经济改革，仍然要坚持社会主义道路，坚持共产主义的远大理想，年轻一代尤其要懂得这一点。”我们党的“一个中心、两个基本点”的基本路线，就是建设有中国特色社会主义的政治路线。我们搞的现代化，是社会主义的现代化；我们搞的市场经济，是社会主义市场经济；我们采取的所有开放、搞活、改革等方面的政策，目的都是为了发展社会主义经济。正如邓小平同志所指出的：“一定要让我们的人民，包括我们的孩子们知道，我们是坚持社会主义和共产主义的，我们采取的各方面的政策，都是为了发展社会主义，为了将来实现共产主义。”坚持社会主义的方向同坚持以经济建设为中心，坚持改革开放是一致的。只有坚持建设有中国特色的社会主义的方向，才能把握党的路线、方针、政策的实质，排除各种错误思潮的干扰，防止埋头经济工作、忽视思想工作和不惜以牺牲精神文明求得经济一时发展等错误倾向，保证在任何情、况下抓住经济建设这个中心不放，保证改革开放和现代化建设的顺利进行。同时，只有坚持以经济建设为中心，坚持改革开放，大力发展社会生产力，才能真正显示社会主义的本质和优越性，巩固和发展社会主义。邓小平同志强调指出：“社会主义现代化建设是我们当前最大的政治，因为它代表着人民最大的利益，最根本的利益。”可见，强调讲政治，正是为了更好地坚持经济建设这个中心，为了更好地全面贯彻执行党的“一个中心、两个基本点”的基本路线。坚持社会主义方向，最重要的是坚持共产党的领导。坚持党的领导，首要的是要坚决维护以江泽民同志为核心的党中央的权威。共产党员特别是领导干部，在任何情况下都要坚决同以江泽民同志为核心的党中央在思想上、政治上、行动上保持高度一致。对于这样一个关乎全局的重大政治原则问题，每个共产党员尤其是领导干部，应当态度十分鲜明，行动十分自觉。

讲政治，必须具有坚定正确的政治立场

邓小平同志曾指出，政治“是国内外阶级斗争的大局，是中国人民和世界人民在现实斗争中的根本利害”。政治立场就是这个“大局”和“根本利害”的立足点。坚定正确的政治立场，对于共产党人来说，就是要坚定地站在党性和党的政策的立场上，站在维护中国人民和世界人民根本利益的立场上，站在维护党和国家、民族的根本利益的立场上。这是实践党的宗旨的根本点，是革命世界观、人生观的支撑点。有的同志觉得，阶级斗争已经不是现阶段社会的主要矛盾，因而坚定正确的政治立场已经不像过去那么重要了。这是一种片面的看法。是的，阶级斗争已不是我们社会的主要矛盾，但阶级斗争还将在一定范围内长期存在，如西方敌对势力对我国实行“西化”、“分化”的策略，“台独”、“藏独”破坏祖国统一的行径，动乱分子阴谋颠覆社会主义制度的勾当，贪污受贿、腐化堕落等等严重经济犯罪活动，都是当今社会一定范围内的阶级斗争的客观表现。正如江泽民同志所指出的：“树欲静而风不止，这是不以人们意志为转移的。”那些形形色色的敌对势力不愿意看到社会主义中国的强大和统一，总是处心积虑地采取合法的不合法的、硬的软的、明的暗的等等手段，企图阻挠我国前进的步伐。因此，在建设有中国特色的社会主义的过程中，共产党员尤其是领导干部，必须保持清醒的头脑，牢牢坚持正确的政治立场。同时，认识和处理人民内部矛盾，也有一个政治立场问题。没有坚定正确的政治立场，就不能时刻关注最广大人民的利益和愿望，就不能自觉地把人民“拥护不拥护”、“赞成不赞成”、“高兴不高兴”、“答应不答应”作为想问题、办事情的出发点和归宿，也就不能同人民群众同呼吸、共命运、心连心，做全心全意为人民服务的公仆；没有坚定正确的政治立场，就不能为人民的利益坚持真理，修正错误，也就不能把学习掌握党的基本理论作为自己的第一需要，正确运用理论武器解决各种实际问题；没有坚定正确的政治立场，就不能正确处理大局和小局、大道理和小道理的关系，也就不能把党的团结作为党的生命，坚持团结——

批评与自我批评——团结的原则；没有坚定正确的政治立场，就不能坚持实事求是的思想路线，真正做到察实情，讲实话，鼓实劲，办实事，求实效，也就不能克服官僚主义、形式主义。另外，我们在进行各种对外交往包括同外国人做生意时，也必须坚持正确的政治立场。因为坚持维护国家利益和民族利益，既是一种经济要求，也是一种政治要求；如果没有坚定正确的政治立场，就不可能自觉维护国家利益和民族利益。总之，只有坚定正确的政治立场，才能真正反映工人阶级和广大人民群众的需要，真正代表党和国家、民族的利益，做一个有益于党、有益于国家、有益于民族、有益于人民的人。

讲政治，必须具有鲜明正确的政治观点

毛泽东同志有句名言：没有正确的政治观点，就等于没有灵魂。鲜明的正确的政治观点，就是马克思主义的观点，毛泽东思想的观点，邓小平建设有中国特色社会主义理论的观点。这是我们政治上的望远镜和显微镜，是我们观察和解决社会主义现代化建设中国内外各种矛盾和问题的伟大的认识工具。实践证明，只要认真学习和掌握这些思想观点，就得以在历史的转折中，坚持实践是检验真理的唯一标准，抛弃那些对马克思主义某些原则的教条式的理解，抛弃那些对社会主义不科学的甚至扭曲的认识，抛弃那些超越社会主义初级阶段的不正确思想；就得以在世界上社会主义处于低潮时期，坚定理想信念，扫除那些看不清社会历史发展总趋势的政治短见，扫除那些被资本主义表面繁荣引起的疑惑心理，扫除那些西方“民主”、“自由”和“非党化、非政治化”的影响；就得以在改革开放、发展社会主义市场经济的条件下，发扬党和军队的优良传统，纠正那些居安忘危的“太平”观念，纠正那些见利忘义、“一切向钱看”的错误思想和追逐名利、贪图安逸的不良倾向；就得以在纷繁复杂、瞬息万变的事物面前，坚持科学的世界观、方法论，克服主观性、片面性、表面性，客观地、全面地、本质地分析问题，指导行动。因此，具有鲜明的正确的政治观点，在实践中有着重大而深远的意义。要具有鲜明正确的政治观点，各级领导干部就必须认真学习马克思主义理论，全面、准确地理解和把握邓小平建设有中国特色社会主义理论的科学体系，努力提高自身的政治素质，在原则问题上做到旗帜鲜明，注意分清一些基本界限——比如：马克思主义同反马克思主义的界限，社会主义公有制为主体、多种经济成分共同发展同私有化的界限，社会主义民主同西方议会民主的界限，辩证唯物主义同唯心主义形而上学的界限，社会主义思想同封建主义、资本主义腐朽思想的界限，学习西方先进东西同崇洋媚外的界限，文明健康生活方式同消极颓废生活方式的界限。各级领导干部只有在这样一些重要问题上分清界限，才能真正做到善于从政治上观察、分析和处理各种问题。

讲政治，必须具有严格的政治纪律

政治纪律是执行党的路线的保证。党的钢铁般的团结，党对各条战线的坚强领导，党的强大的凝聚力、战斗力，都离不开严格的政治纪律。“一切行动听指挥，步调一致才能得胜利。”这里我们克服艰难险阻、战胜强敌的宝贵经验。在社会主义现代化建设中，我们面临着新的形势，任务更艰巨、更伟大，党的自身建设的要求更高，因而更要严格政治纪律。江泽民同志指出：“我们讲加强政治纪律，最基本的就是要遵守党章，按党章的规定去做。”党章规定，党员个人服从党的组织，少数服从多数，下级组织服从上级组织，全党各个组织的全体党员服从党的全国代表大会和中央委员会。“四个服从”，最重要的是全党服从中央，坚决贯彻以江泽民同志为核心的党中央的指示，确保政令畅通。这是遵守政治纪律的最高标准，是对共产党员尤其是领导干部的一条极为重要的要求。要切实做到中央提倡的就坚决响应，中央决定的就坚决照办，中央禁止的就坚决不干。不仅在关键时刻毫不动摇地执行中央的决策，而且在日常工作中也不折不扣地遵守中央的规定；不仅在重大问题上同中央保持高度一致，而且在执行规章制度方面也同中央保持高度一致。有的同志提出，现在搞社会主义市场经济，已经没有必要像过去那样强调政治纪律了。我们认为，这种看法也是错误的。社会主义市场经济体制是同社会主义基本制度结合在一起的，是要使市场在国家宏观调控下对资源配置起基础性作用，它不仅不与严格的政治纪律相排斥，而且在某种意义上可以说比在高度集中的计划经济体制下更需要强调严格政治纪律，更需要通过严格的政治纪律来维护中央权威，以保证政令的畅通。比如，发展社会主义市场经济，建立社会主义市场经济体制，需要发挥全党和全国人民的主动性、创造性，调动一切积极因素，发展社会主义社会的生产力；需要发挥社会主义的优越性，逐步走共同富裕的道路；需

要不断认识和运用客观规律，统筹规划，协调配套，使国民经济持续快速健康发展，而这一切都离不开党和国家的领导，离不开党员干部带头严守政治纪律。可见，严格的政治纪律，在今天不仅没有过时，而且比过去具有更高的要求。严格的政治纪律是同政治上的自由主义、组织上的分散主义和各种形式的本位主义包括地方保护主义水火不相容的，因为这些东西是危害党的集中统一领导的腐蚀剂，只有彻底扫除干净，才能保证党的路线方针政策和全党工作大局在各个方面、各条战线得到贯彻落实。

讲政治，必须具有很高的政治鉴别力

共产党员是工人阶级的先进分子，又是社会的一员，从来都不是生活在真空里。改革开放、发展社会主义市场经济的过程，在某种意义上可以说是我们同不同的国家、不同的代表人物、不同的思想体系、不同的生活方式不断打交道的过程，因而在这过程中各种政治观点、社会思潮和生活方式无时无刻不在潜移默化地影响着我们的队伍。对这一点，我们必须始终保持清醒的头脑和高度的警觉。否则，就不能坚守思想政治的防线，就不能保持政治上的坚定性和思想道德上的纯洁性。如果因为怕受影响就不敢打开窗户是错误的；如果因为要打开窗户就对什么东西都大开绿灯同样是错误的。问题的关键是，共产党员尤其是领导干部要提高政治鉴别力，善于从政治上划清是非、善恶、美丑、荣辱界限，增强对一切有害党的肌体健康的病菌的抵抗力、免疫力。“分析好，大有益”。对一切事物都要采取分析的态度，取其精华，去其糟粕，吸收那些健康的、有益的、先进的、正确的东西，拒绝那些不健康的、有害的、落后的、错误甚至反动的东西。要像鲁迅说的那样，奉行拿来主义，运用脑髓，放出眼光，对拿来的东西“有辨别”，“或使用，或存放，或毁灭”。当然，提高政治鉴别力并不是一件容易的事。共产党员尤其是领导干部要从坚持不懈地提高理论素养、强化政治意识，加强自我改造，坚持“自重、自省、自警、自励”中来提高政治鉴别力，要从坚持不懈地同形形色色的错误思潮作坚决斗争的过程来提高政治鉴别力。共产党员如果不在这些根本点上作出长期的毕生的努力，就不可能始终成为思想政治战线上的坚强战士。

讲政治，必须具有很强的政治敏锐性

所谓政治敏锐性，简要地说，就是要见微知著，当“风起于青萍之末”，即某种事物刚刚露头的时候，就能立即抓住萌芽，洞察本质，判明利害，把握发展趋势，并据此确定应该采取的态度和对策。毛泽东同志早在红军和根据地初创时期，基于对旧中国半封建半殖民地社会的特点和中国革命发展规律的科学分析，就作出了“星星之火，可以燎原”的论断，领导中国革命走上了农村包围城市的正确道路。邓小平同志在改革开放之初，基于对我国国情和改革也是解放生产力的深刻认识，就把农民发明的家庭联产承包这些好东西拿来加工提高，作为全国农村改革的方向，并使其在各地很快发展起来。这是老一辈无产阶级革命家在革命和建设事业中高瞻远瞩地扶植新事物的范例。再如，毛泽东同志在中国革命胜利前夕，就提醒全党同志要警惕资产阶级糖衣炮弹的袭击，要求务必继续地保持谦虚、谨慎、不骄、不躁的作风，务必继续地保持艰苦奋斗的作风。邓小平同志在提出实行改革开放的同时，就针对某些已经出现和可能出现的问题，明确提出必须坚持四项基本原则和“两手抓、两手都要硬”的方针。这又是老一辈无产阶级革命家在革命和建设事业中高瞻远瞩地解决和防止错误倾向的范例。在新的形势下，江泽民同志总是不断地告诫我们，要居安思危，防微杜渐。这是充满辩证法的战略思想，也是高度政治敏锐性的思想基础。在胜利面前，在发展面前，在相对和平的环境里，如果让骄傲自满、贪图安逸、不求进取的思想滋长起来，政治神经就会麻木不仁，思想就会解除武装，就谈不上政治敏锐性，也就不可能做到深谋远虑，洞察入微，应对自如。当前国际上政治风云变幻，我国又处于经济体制转轨的关键时期，这就要求我们的领导干部应有高度的政治敏锐性，善于从政治上去分析各种处于萌芽状态的现象和问题，坚持党的基本理论和基本路线，警惕和防止“左”与右两种错误倾向，更好地为全党全国工作大局服务。

（1996年2月15日《人民日报》，作者：蒋金锵）

二、八届人大四次会议

背景介绍

第八届全国人民代表大会第四次会议，3月5日上午九时在京隆重开幕。参加本次会议的人民代表共2793名。

本次会议的主要议程是制定国民经济和社会发展“九五”计划和2010年远景目标。世纪之交，建设有中国特色的社会主义事业也处于关键的时候，进行具体的建设项目之余，和原有的五年计划相结合，制定下一步的战略目标是必然的。除此之外，会议还审议了1996年的财政预算等议题。

材料：

- 第八届全国人民代表大会第四次会议在京举行
- 第八届全国人民代表大会第四次会议关于国民经济和社会发展“九五”计划和2010年远景目标纲要及关于《纲要》报告的决议
- 中华人民共和国国民经济和社会发展“九五”计划和2010年远景目标纲要

材料一　第八届全国人民代表大会第四次会议在京举行

第八届全国人民代表大会第四次会议，3月5日上午九时在京隆重开幕。

来自全国各地的2793名人民代表齐集人民大会堂，出席这次世人瞩目的大会，履行宪法赋予的职责。

李鹏总理代表国务院在会上作了《关于国民经济和社会发展“九五”计划和2010年远景目标纲要的报告》。他在报告中提出，今后15年，是我国改革开放和社会主义现代化建设事业承前启后、继往开来的重要时期。未来15年的主要奋斗目标是：“九五”时期，全面完成现代化建设的第二步战略部署，2000年在人口将比1980年增长3亿左右的情况下，实现人均国民生产总值比1980年翻两番；基本消除贫困现象，人民生活达到小康水平；加快现代企业制度建设，初步建立社会主义市场经济体制。2010年，实现国民生产总值比2000年翻一番，使人民的小康生活更加宽裕，形成比较完善的社会主义市场经济体制。在推进改革和发展的同时，社会主义精神文明和民主法制建设要取得显著进展，实现社会全面进步。

当天的会议由大会执行主席、主席团常务主席乔石主持。9时整，他宣布：中华人民共和国第八届全国人民代表大会第四次会议开幕。这时，全体起立，大厅里响起雄壮的国歌声。

当天和乔石一起在主席台前排就座的有大会执行主席、主席团常务主席田纪云、王汉斌、倪志福、陈慕华、费孝通、孙起孟、雷洁琼、李锡铭、王丙乾、王光英、程思远、卢嘉锡、布赫、铁木尔·达瓦买提、吴阶平、曹志。

江泽民、李瑞环、朱镕基、刘华清、胡锦涛、荣毅仁等同志走上主席台时，全场响起热烈掌声。

李鹏总理代表国务院作的报告共九个部分：一、“八五”时期国民经济和社会发展的回顾；二、今后十五年的奋斗目标和指导方针；三、促进国民经济持续、快速、健康发展；四、以企业改革为中心积极推进经济体制改革；五、实施科教兴国战略和可持续发展战略；六、加强精神文明和民主法制建设；七、积极促进祖国和平统一大业；八、关于国际形势和外交工作；九、努力做好1996年的工作，为“九五”创造一个良好开端。

去年召开的中国共产党十四届五中全会，通过了《中共中央关于制定国民经济和社会发展“九五”计划和2010年远景目标的建议》，提出了全面实现第二步战略目标，并向第三步战略目标迈进的指导方针和主要任务。国务院根据《建议》精神，在广泛征求意见的基础上，制定了《纲要(草案)》。李鹏今天将这一跨世纪的宏伟蓝图提请大会审议，并请全国政协委员提出意见。

李鹏持续一小时五十分钟的报告不时被热烈的掌声打断。

当天在大会主席台上就座的还有丁关根、李岚清、李铁映、吴邦国、邹家华、姜春云、钱其琛、黄菊、尉健行、谢非、温家宝、张震、张万年、迟浩田、任建新、宋健、李贵鲜、陈俊生、司马义·艾买提、彭珮云、罗干、张思卿、叶选平、吴学谦、杨汝岱、王兆国、洪学智、邓兆祥、钱伟长、胡绳、钱正英、丁光训、董寅初、孙孚凌、安子介、霍英东、马万祺、朱光亚、万国权。

出席全国政协八届四次会议的委员，中央党政军领导机关负责人，各民主党派和群众团体负责人，列席了会议。

共有120个国家和国际组织的驻华使节和代表旁听了开幕会议。

八届全国人大四次会议3月5日下午在人民大会堂举行第二次全体会议。

受国务院委托，国家计划委员会主任陈锦华、财政部部长刘仲黎分别向大会作了《关于1995年国民经济和社会发展计划执行情况与1996年国民经济和社会发展计划草案的报告》、《关于1995年中央和地方预算执行情况及1996年中央和地方预算草案的报告》。

当天下午的大会由大会执行主席王光英主持。在主席台前排就座的执行主席还有：陈慕华、费孝通、吴阶平、王朝文、王群、叶公琦、朱良、刘华清、阮崇武、张克辉、张勃兴、张健民、阿木冬·尼牙孜、孟富林、赵东宛、贾庆林、霍英东。

* * *

八届全国人大四次会议3月12日上午在人民大会堂举行第三次全体会议，听取全国人大常委会工作报告和关于行政处罚法草案的说明、关于刑事诉讼法修正案草案的说明，审议全国人大关于授权汕头市和珠海市人民代表大会及其常委会、人民政府分别制定法规和规章在各自的经济特区实施的决定草案。

2634名代表出席了当天上午的大会。

受全国人大常委会委托，全国人大常委会副委员长田纪云首先向大会作了《全国人民代表大会常务委员会工作报告》。他说，过去的一年，全国人大常委会坚持以建设有中国特色社会主义理论和党的基本路线为指导，按照"抓住机遇、深化改革、扩大开放、促进发展、保持稳定"的基本方针，认真履行宪法赋予的职责，把加强社会主义民主和法制建设作为根本任务，积极推进社会主义市场经济体制的建立和完善，促进国民经济持续、快速、健康发展和社会全面进步，各方面工作都取得了新的进展。

根据全国人大常委会的决定，全国人大常委会秘书长曹志就提请本次会议审议的《中华人民共和国行政处罚法(草案)》作了说明。

曹志还就行政处罚的设定、实施行政处罚的主体、行政处罚的原则和程序、当事人的权利、法律责任等作了说明。

根据全国人大常委会的决定，全国人大常委会法制工作委员会主任顾昂然就提请本次大会审议的《中华人民共和国刑事诉讼法修正案(草案)》作了说明。

顾昂然还就完善强制措施，进一步保障诉讼参与人的权利，对完善庭审方式、职能管辖、免予起诉的修改，加强对刑事诉讼各个环节的监督等问题作了说明。

当天的会议还印发了《全国人民代表大会关于授权汕头市和珠海市人民代表大会及其常务委员会、人民政府分别制定法规和规章在各自的经济特区实施的决定(草案)》和曹志秘书长关于这一决定草案的说明，提请代表进行审议。

大会由执行主席王光英主持。当天大会的执行主席还有：王汉斌、孙起孟、雷洁琼、卢嘉锡、曹志、马思忠、毛致用、尹俊、卢功勋、曲格平、刘夫生、孙维本、李长春、陈焕友、孟连瞭、赵富林、宫爵才郎、热地、高德占。

* * *

八届全国人大四次会议3月12日下午在人民大会堂举行第四次全体会议。听取最高人民法院院长任建新关于最高人民法院工作的报告、最高人民检察院检察长张思卿关于最高人民检察院工作的报告。

2567名代表出席了当天下午的全体会议。

任建新在报告中向代表们介绍了"九五"期间人民法院的主要工作任务。他说，1996年和今后一个时期人民法院审判工作的主要任务是，进一步强化刑事审判工作。继续坚持"严打"斗争，积极参与社会治安综合治理，全力维护社会稳定；进一步加强经济审判工作，依法调节经济关系，维护社会主义市场经济秩序，促进改革开放和经济发展；进一步做好民事审判工作，依法保护公民、法人的民事权益，促进社会公正、安全、文明健康发展；进一步推进行政审判工作，依法保护公民、法人和其他组织的合法权益，维护和监督行政机关依法行政；进一步提高海事审判工作水平。审理好涉外、涉港澳和涉台案件，促进对外开放和对外经济贸易的发展；进一步改进执行工作。通过审判活动，促进依法治国，保证国家长治久安和经济繁荣发展。

最高人民检察院检察长张思卿因身体不适，委托最高人民检察院副检察长梁国庆代读报告。报告说，过去的一年，各级检察机关突出反腐败查办贪污、贿赂、挪用公款、徇私舞弊、玩忽职守等犯罪大案要案，严厉打击严重刑事犯罪活动，加强执法监督三项重点工作。全年共依法直接立案侦查各类犯罪案件83685件；批准逮捕和决定逮捕刑事犯罪分子608678人，依法起诉596624人。

最高人民检察院的工作报告还介绍了检察机关1996年着重要抓好的几项工作：坚持查办大案要案，推动反腐败斗争不断深入；坚持“严打”斗争，全力维护国家安全和社会稳定；进一步加强执法监督，促进严格执法；大力开展调查研究，加强工作指导；认真执行检察官法，加强队伍建设。

大会由执行主席布赫主持。当天下午大会的执行主席还有：倪志福、李锡铭、王丙乾、程思远、铁木尔·达瓦买提、马万祺、朱森林、全树仁、刘方仁、李泽民、杨析综、杨泰芳、何竹康、赵志浩、柳随年、贾志杰、阎海旺、程维高、薛驹。

出席全国政协八届四次会议的委员们列席了当天下午的会议。

*　　*　　*

八届全国人大四次会议主席团3月14日下午在人民大会堂举行第二次会议。会议通过了关于国民经济和社会发展“九五”计划和2010年远景目标纲要及关于《纲要》报告的决议草案，会后，将决议草案印发各代表团审议，提请大会表决。

大会执行主席、主席团常务主席、全国人大常委会委员长乔石主持会议。137名大会主席团成员出席会议。

会议听取了全国人大财经委员会主任委员柳随年作的关于1995年国民经济和社会发展计划执行情况与1996年国民经济和社会发展计划草案的审查报告。通过了关于1995年国民经济和社会发展计划执行情况与1996年国民经济和社会发展计划决议草案，会后将决议草案印发各代表团审议，提请大会表决。

柳随年在审查报告中说，财经委员会认为，1996年国民经济和社会发展计划草案的指导思想、方针和重点是正确的，总的安排是合适的。在国家计划执行的过程中，如果情况有重大变化，计划需要作部分调整时，应事先报全国人大常委会审查、批准。

会议还听取了全国人大财经委员副主任委员李灏作的关于1995年中央及地方预算执行情况和1996年中央及地方预算草案的审查报告。通过了关于1995年中央及地方预算执行情况和1996年中央及地方预算的决议草案，会后将决议草案印发各代表团审议，提请大会表决。

在谈到今年的预算时，李灏说，财经委员会认为，1996年中央和地方预算安排的指导思想是正确的，基本上体现了适度从紧的财政政策和积极支持经济与社会发展的要求，预算收入保持了一定的增长幅度，预算支出增幅低于收入增幅，赤字有所压缩，在从严控制财政支出的同时，增加了对农业、科学、教育事业等的投入。预算安排基本可行。

主席团常务主席田纪云、王汉斌、倪志福、陈慕华、费孝通、孙起孟、雷洁琼、李锡铭、王丙乾、帕巴拉·格列朗杰、王光英、程思远、卢嘉锡、布赫、铁木尔·达瓦买提、曹志出席了会议。

*　　*　　*

八届全国人大四次会议主席团3月16日上午在人民大会堂举行第三次会议。

大会执行主席、主席团常务主席、全国人大常委会委员长乔石主持会议。139名主席团成员出席会议。

全国人大法律委员会主任委员薛驹首先作了关于行政处罚法草案和刑事诉讼法修正案草案审议结果的报告。薛驹在审议结果的报告中说，在本次全国人大会议上，各代表团审议了这两个法律草案。代表们认为，行政处罚法的制定和刑事诉讼法的修改，是我国社会主义民主和法制建设中的大事。这两个草案是可行的，建议本次会议予以修改通过。同时，代表们提出了一些修改意见。法律委员会召开会议，根据各代表团的审议意见，对两个法律草案进行了审议，提出了修改意见。薛驹详细介绍了对两个法律草案修改的情况。

会议通过了薛驹所作的报告。会后这个报告将印发全体代表。

经过表决，会议通过了经进一步修改的行政处罚法草案、全国人大关于修改刑事诉讼法的决定草案，通过了全国人大关于授权汕头市和珠海市人大及其常委会、人民政府分别制定法规和规章在各自的经济特区实施的决定草案。这三个草案将印发各代表团审议，提请大会表决。

当天的会议还通过了关于全国人大常委会工作报告的决议草案、关于最高人民法院工作报告的决议草案、关于最高人民检察院工作报告的决议草案。这三个决议草案也将印发各代表团审议，提请大会表决。

本次大会秘书处向当天的会议提交了关于代表提出的各项议案和建议处理意见的报告。大会副秘书长曹志在作这一报告时说，本次会议共收到议案603件，其中代表团提出的议案31件，30名以上代表联名提出的议案572件。经大会秘书处同各专门委员会商议，建议将124件议案，交有关的专门委员会审议，提出是否列入全国人大或全国人大常委会

的议程的意见，由全国人大常委会审议决定。另外479件，作为建议、批评和意见，由全国人大常委会办公厅交由有关机关、组织研究处理，并负责答复代表。

曹志说，截至3月15日，大会秘书处还收到代表对各方面工作提出的建议、批评和意见1958件。这些建议、批评和意见，全国人大常委会办公厅将会同国务院办公厅交由有关机关组织研究处理，并负责答复代表。

会议通过了这个报告，会后这个报告将印发全体代表。

主席团常务主席田纪云、王汉斌、倪志福、陈慕华、费孝通、孙起孟、雷洁琼、王丙乾、帕巴拉·格列朗杰、王光英、程思远、卢嘉锡、布赫、铁木尔·达瓦买提、吴阶平、曹志出席了会议。

* * *

北京人民大会堂3月17日下午洋溢着热烈的气氛。寄托着中华民族理想与追求的跨世纪发展蓝图在这里正式诞生。出席全国人大四次会议的2682名全国人大代表，代表全国各族人民的意志，表决批准了《中华人民共和国国民经济和社会发展"九五"计划和2010年远景目标纲要》。

实现这一社会主义现代化建设跨世纪的中长期规划，到下世纪初，我国社会生产力、综合国力和人民生活水平都将再上一个大台阶，社会经济面貌将发生历史性的巨大变化。

当天下午3时18分，当主持这次会议闭幕式的大会执行主席、全国人大常委会委员长乔石宣布《纲要》及李鹏总理关于《纲要》的报告得到大会批准时，万人礼堂里爆发出热烈掌声。

会议就此通过的决议，号召全国各族人民在邓小平建设有中国特色社会主义理论和党的基本路线指引下，紧密团结在以江泽民同志为核心的党中央周围，万众一心，励精图治，艰苦创业，开拓进取，为全面完成《纲要》确定的宏伟任务而努力奋斗。

党和国家领导人江泽民、李鹏、李瑞环、朱镕基、刘华清、胡锦涛、荣毅仁和大会主席团常务主席、当天大会的执行主席田纪云、王汉斌、倪志福、陈慕华、费孝通、孙起孟、雷洁琼、王丙乾、帕巴拉·格列朗杰、王光英、程思远、卢嘉锡、布赫、铁木尔·达瓦买提、吴阶平、曹志出席大会并在主席台就座。

在乔石委员长主持下，会议首先表决通过了《关于国民经济和社会发展"九五"计划和2010年远景目标纲要及关于〈纲要〉报告的决议》；通过了《关于1995年国民经济和社会发展计划执行情况与1996年国民经济和社会发展计划的决议》，决定批准国务院提出的1996年国民经济和社会发展计划，同意陈锦华代表国务院所作的报告；通过了《关于1995年中央及地方预算执行情况和1996年中央及地方预算的决议》，决定批准国务院提出的1996年中央预算，同意刘仲藜代表国务院所作的报告。

作为我国最高国家权力机关的全国人民代表大会，在本次为期13天的会议中，代表们对李鹏总理的报告和《纲要》进行了认真审议，出席全国政协八届四次会议的委员对李鹏总理的报告和《纲要》进行了讨论。根据代表们审议的意见和委员们讨论的意见，对《纲要》及李鹏总理关于《纲要》的报告都作了认真的修改。

会议通过了《中华人民共和国行政处罚法》。这部法律自1996年10月1日起施行。本法公布前制定的法规和规章关于行政处罚的规定与本法不符合的，应当自本法公布之日起，依照本法规定予以修订，在1997年12月31日前修订完毕。

会议表决通过了《全国人民代表大会关于修改〈中华人民共和国刑事诉讼法〉的决定》。这个决定自1997年1月1日起施行。这是刑事诉讼法自1979年制定以来的第一次修改，这次修改对进一步完善我国刑事诉讼制度，具有重大的作用。修改决定施行后，《中华人民共和国逮捕拘留条例》、《全国人民代表大会常务委员会关于迅速审判严重危害社会治安的犯罪分子的程序的决定》、《全国人民代表大会常务委员会关于刑事案件办案期限的补充规定》同时废止。经过修正的《中华人民共和国刑事诉讼法》的法律条文由164条增至225条。

国家主席江泽民当天签署第六十三号、第六十四号主席令，公布了这两部法律。

当天的会议还分别通过了《全国人民代表大会关于授权汕头市和珠海市人民代表大会及其常务委员会、人民政府分别制定法规和规章在各自的经济特区实施的决定》、《关于全国人民代表大会常务委员会工作报告的决议》、《关于最高人民法院工作报告的决议》、《关于最高人民检察院工作报告的决议》。

大会各项议程进行完毕后，乔石委员长发表了讲话。他说，八届全国人大四次会议经过全体代表的共同努力，圆满完成了预定的各项任务。代表们以对国家和人民高度负责的精神，认真履行宪法和法律赋予的职责，畅所欲言，共商国是，使这次会议通过

的各项决议、决定，充分反映了全国各族人民的根本利益和共同愿望。

乔石委员长说，这是一次民主、求实、团结、奋进的大会。这次会议，对于动员全国各族人民统一思想、齐心协力完成今年的各项工作任务具有重要意义；对于实现今后 15 年的奋斗目标，把一个经济持续发展、社会全面进步、充满生机和希望的中国带入二十一世纪，将产生深远的影响。

乔石委员长说，我们的奋斗目标已经确定，指导方针和政策措施已经明确，最重要的是抓好落实。实现今后 15 年经济的较快发展和社会的全面进步，有许多有利条件，同时也存在一些矛盾和困难，在前进中还会出现许多新情况和新问题。解决这些矛盾和问题，根本的出路是实实在在地深化改革。他希望各位代表回到自己的工作岗位以后，积极宣传贯彻这次大会的精神，团结和带领全国各族人民，为实现“九五”计划和 2010 年远景目标纲要扎扎实实地工作。

下午 4 时 3 分，在军乐队高奏国歌后，乔石委员长宣布：第八届全国人民代表大会第四次会议闭幕。

丁关根、李岚清、李铁映、杨白冰、吴邦国、邹家华、姜春云、钱其琛、黄菊、尉健行、谢非、张震、迟浩田、任建新、宋健、李贵鲜、陈俊生、司马义·艾买提、罗干、叶选平、吴学谦、杨汝岱、王光国、洪学智、胡绳、钱正英、孙孚凌、马万祺、朱光亚、万国权、何鲁丽等和主席团成员也在主席台上就座。

中央党政军领导机关负责人、各民主党派和群众团体负责人列席了大会。各国驻华使节旁听了大会。

（新华社讯，3 月 6、13、15、17、18 日《人民日报》）

材料二　第八届全国人民代表大会第四次会议关于国民经济和社会发展“九五”计划和 2010 年远景目标纲要及关于《纲要》报告的决议

（1996 年 3 月 17 日八届全国人大四次会议通过）

第八届全国人民代表大会第四次会议，讨论和审查了国务院提出的《国民经济和社会发展“九五”计划和 2010 年远景目标纲要（草案）》，审议了李鹏总理代表国务院所作的《关于国民经济和社会发展“九五”计划和 2010 年远景目标纲要的报告》，会议认为，《纲要（草案）》和报告提出的今后十五年的奋斗目标和指导方针，国民经济和社会发展的主要任务和战略布局，深化经济体制改革和扩大对外开放的部署和措施，体现了邓小平建设了中国特色社会主义理论和党的基本路线的精神，反映了全国各族人民的根本利益和共同愿望，经过努力是能够实现的。会议决定批准《国民经济和社会发展“九五”计划和 2010 年远景目标纲要》，批准李鹏总理的报告。

会议认为，过去的五年，全国各族人民在中国共产党的领导下，坚定不移地走建设有中国特色社会主义道路，较好地完成了国民经济和社会发展第八个五年计划，国民经济和社会发展取得显著成就，国民经济持续快速增长，提前五年实现了到本世纪末国民生产总值翻两番的目标，经济体制改革取得较大进展，对外开放的总体格局基本形成，城乡人民生活继续改善，各项社会事业全面发展。同时，应当清醒地看到，在经济和社会发展中还面临着不少问题和困难，必须高度重视，采取有效措施加以解决。

会议认为，今后十五年，是我国改革开放和社会主义现代化建设事业承前启后、继往开来的重要时期。《纲要》是我国经济和社会综合发展的跨世纪宏伟蓝图，是全面完成社会主义现代化建设第二步战略目标并向第三步战略目标迈出重大步伐的行动纲领。全国各族人民、一切国家机关和武装力量、各政党和各社会团体、各企业事业组织，都必须以高度的历史责任感和时代紧迫感，齐心协力，扎实工作，保证《纲要》的顺利实施。

会议认为，实现《纲要》提出的奋斗目标，必须始终坚持邓小平建设有中国特色社会主义理论和党的基本路线，坚持“抓住机遇、深化改革、扩大开放、促进发展、保持稳定”的基本方针，认真贯彻《纲要》提出的指导国民经济和社会发展的重要方针，正确处理改革、发展、稳定的关系，积极推进经济体制和经济增长方式的根本转变，充分发挥市场机制的作用，加强和改善宏观调控，切实解决好关系改革和发展全局的重大问题。

会议认为，要保持国民经济持续、快速、健康发展，必须把农业放在发展国民经济的首位。要认真贯彻农业法，切实加强农业，增加对农业的投入，努力改善农业生产基本条件，保证粮棉油等基本农产品稳定增产，全面发展和繁荣农村经济。要实施科教兴农战略，积极推广行之有效的先进技术，加强农田水利建设，依法保护耕地，搞好粮棉生产基地建设，加强农业综合开发，加大扶贫工作力度。要继续深化农村改革，稳定和完善以家庭联产承包为主的生产责

任制和统分结合的双层经营体制，有条件的地方逐步推进农业适度规模经营。要因地制宜地进一步发展乡镇企业，积极引导农村剩余劳动力的有序转移。要高度重视维护农民的合法权益，逐步缩小工农业产品价格剪刀差，减轻农民负担，增加农民收入，调动和保护农民的积极性，巩固工农联盟。

会议要求，要积极推进产业结构的调整，继续加强基础设施和基础工业，大力振兴支柱产业，积极发展第三产业。要继续把抑制通货膨胀作为宏观调控的首要任务，保持宏观经济的稳定，实现财政收支基本平衡。要引导区域经济协调发展，促进全国经济布局合理化，在鼓励东部地区继续发挥优势的同时，更加重视和支持中西部地区的发展，积极朝着缩小差距的方向努力。在经济发展和劳动生产率提高的基础上，不断提高城乡人民的生活水平。要加强国防现代化建设，增强国防实力。

会议强调，要以企业改革为中心积极推进经济体制改革。要从实际出发，进一步解放思想，勇于实践，积极探索，加快建立现代企业制度。国有企业改革，要着眼于搞好整个国有经济，突出重点，分类指导。要把企业改革、改组、改造和加强管理结合起来，把企业内部改革和外部配套改革结合起来，全心全意依靠工人阶级办好企业。要积极推进集体企业的改革与发展，不断壮大集体经济。继续发展个体、私营等非公有制经济的补充作用。要在国家法律的规范下，积极培育和发展统一开放、公平竞争的市场体系。要坚持和完善按劳分配为主体、多种分配方式并存在的分配制度，合理调节个人收入分配，加快社会保险制度改革，建立健全适合我国国情的社会保障体系。要按照发展社会主义市场经济的要求，认真转变政府职能，提高管理水平和工作效率，增强国家宏观调控能力。要继续实行对外开放，充分利用国内和国际两种资源、两个市场，进一步扩大对外开放程度，提高对外开放水平。

会议要求，要认真实施科教兴国战略和可持续发展战略。要加快科技进步，优先发展教育，调动科教人员的积极性，促进科技、教育与经济紧密结合。各级政府要继续把计划生育工作摆到重要位置，坚持计划生育的基本国策，严格控制人口增长。要切实保护生态环境，合理开发利用资源，使经济建设与资源、环境相协调。

会议强调，必须把社会主义精神文明和民主法制建设提到更加突出的地位，促进社会全面进步。要加强思想道德和文化建设，继续大力开展爱国主义、集体主义、社会主义思想教育。要发展卫生体育事业，提高国民身体素质。要继续推进政治体制改革，建设和完善社会主义民主政治，保障人民当家作主的权利。要坚持和实行依法治国，积极推进社会主义法制建设的进程，加强立法，严格执法，不断提高广大干部和群众的法律意识和法制观念，努力建设社会主义法制国家。要加强勤政廉政建设和反腐败斗争。各级国家机关和国家工作人员都要密切联系群众，全心全意为人民服务，勤奋工作，不尚空谈，克服官僚主义、形式主义，制止弄虚作假、虚报浮夸，厉行勤俭节约，反对铺张浪费。要采取有力措施，依法严厉打击各种刑事犯罪活动，搞好社会治安综合治理，维护社会稳定和国家安全。要维护和发展平等、团结、互助的社会主义民族关系，加大对民族地区的扶持力度，坚持和完善民族区域自治制度，维护祖国统一，促进全国各民族的共同繁荣。

会议指出，我国将相继对香港和澳门恢复行使主权，这是实现祖国统一大业的重要里程碑。要积极做好各项准备工作，保证香港和澳门政权的平稳过渡和顺利交接，保持香港和澳门的长期繁荣与稳定。要按照“和平统一、一国两制”的方针，积极推进台湾海峡两岸关系的发展，促进祖国统一大业。台湾问题纯属中国内政，外国势力不得以任何借口和形式进行干涉。中国政府和人民有决心、有能力维护国家的主权和领土完整，绝不允许把台湾从祖国分裂出去。会议呼吁，包括台湾同胞在内的全体中国人携起手来，为早日实现祖国的完全统一而共同努力。

会议指出，当前世界仍处在复杂而深刻的变化中。世界要和平，国家要稳定，经济要发展，人类要进步，已经成为当今世界的主旋律。我们将继续坚定不移地奉行独立自主的和平外交政策，发展同世界各国的友好合作关系，为建立公正与合理的国际政治经济新秩序而努力。中国是维护世界和平与地区稳定的重要力量。中国人民将与各国人民一道，为建设一个更加美好的世界作出自己的贡献。

会议强调，1996年是实施“九五”计划的第一年。努力做好今年的各项工作，对于完成“九五”计划和实现2010年远景目标，具有重要意义。各级政府要紧紧围绕经济体制和经济增长方式的转变，安排和开展各方面的工作，把已经确定的各项任务和方针政策真正落到实处。

会议号召：全国各族人民在邓小平建设有中国特色社会主义理论和党的基本路线指引下，紧密团结在以江泽民同志为核心的党中央周围，万众一心，

励精图治，艰苦创业，开拓进取，为全面完成《纲要》确定的宏伟任务而努力奋斗。

（新华社讯，3月18日《人民日报》）

材料三　中华人民共和国国民经济和社会发展“九五”计划和2010年远景目标纲要

（1996年3月17日）

目　录

序言
一、“八五”计划完成情况
二、国民经济和社会发展的指导方针和奋斗目标
（一）未来15年的国内外环境和条件
（二）国民经济和社会发展的指导方针
（三）“九五”国民经济和社会发展的奋斗目标
（四）2010年国民经济和社会发展的远景目标
三、宏观调控目标和政策
（一）经济增长速度
（二）价格总水平
（三）固定资产投资
（四）财政收支
（五）货币供应
（六）国际收支
（七）人口和就业
四、保持国民经济持续快速健康发展
（一）切实加强农业，全面发展和繁荣农村经济
（二）继续加强基础设施和基础工业
（三）振兴支柱产业和调整提高轻纺工业
（四）积极发展第三产业
（五）加强国防现代化建设
五、实施科教兴国战略
（一）加速科学技术进步
（二）优先发展教育
六、促进区域经济协调发展
（一）区域经济协调发展的方向
（二）主要政策措施
七、深化经济体制改革
（一）建立现代企业制度
（二）积极发展和完善市场体系
（三）转变政府职能
（四）改革投资体制
（五）规范和完善初次分配与再分配机制
（六）加快社会保障制度改革
（七）加快经济立法
八、扩大对外开放程度，提高对外开放水平
（一）提高对外开放水平
（二）坚持以质取胜和市场多元化的对外贸易战略
（三）积极合理有效地利用外资
九、实施可持续发展战略，推进社会事业全面发展
（一）国土资源保护和开发
（二）环境和生态保护
（三）城乡建设
（四）文化
（五）卫生
（六）体育
十、加强社会主义精神文明和民主法制建设
（一）社会主义精神文明建设
（二）社会主义民主和法制建设
（三）维护国家安全和社会稳定
十一、促进祖国和平统一大业

序　言

1996～2010年，是我国改革开放和社会主义现代化建设事业承前启后、继往开来的重要时期。我国将以崭新的姿态跨入21世纪，建立起比较完善的社会主义市场经济体制，全面实现第二步战略目标，并向第三步战略目标迈出重大步伐，为下个世纪中叶基本实现现代化奠定坚实基础。根据《中共中央关于制定国民经济和社会发展“九五”计划和2010年远景目标的建议》，制定《中华人民共和国国民经济和社会发展“九五”计划和2010年远景目标纲要》（以下简称《纲要》），作为组织和动员全国人民推进改革开放和现代化建设的行动纲领，具有重大意义和指导作用。

经过建国以来40多年的建设，特别是近17年的发展，我国改革开放和现代化建设取得了伟大的历史性成就，形成了有步骤地实现现代化的路线、方针和政策，成功地走出了一条建设有中国特色社会主义的道路。未来15年，在新的国内外环境和条件下，我国有不可多得的历史机遇，也面临着严峻的挑战。虽然在前进中还存在着一些矛盾和困难，但总的来说，仍有充分条件继续实现经济的较快增长和社会的全面进步。我们必须抓住机遇，迎接挑战，克服困难，进一步发展和壮大自己，推动社会主义现代化建设事业不断前进。

促进国民经济和社会发展，要在邓小平建设有

中国特色社会主义理论指引下，坚持党在社会主义初级阶段的基本路线，以经济建设为中心，坚持四项基本原则，坚持改革开放，自力更生，艰苦奋斗，勤俭建国。针对新形势下的矛盾和问题，努力把握客观规律，正确处理社会主义现代化建设中的若干重大关系，高度重视和下大力气解决关系全局的重大问题，团结全国各族人民，调动一切积极因素，加快社会主义现代化建设。

《纲要》是在发展社会主义市场经济条件下的第一个中长期规划。根据国内外经济和科技发展趋势，以及我国经济体制变化的新特点，按照发展社会主义市场经济和现代化建设的要求，《纲要》力求体现市场在资源配置中的基础性作用，突出宏观性、战略性和政策性，指标总体上是预测性、指导性的；主要提出经济社会发展的奋斗目标和指导方针，确定宏观调控目标和政策，明确改革开放、经济建设和社会发展的主要任务和政策措施。

《纲要》重点放在"九五"计划，同时着眼于下世纪前10年的发展，提出轮廓性的远景目标。在经济建设和体制改革上，提出了分阶段的目标和任务，规划了跨世纪的重大工程，使本世纪末和下世纪初的发展很好地衔接起来，保持三步走发展战略的连续性。

一、"八五"计划完成情况

以1992年邓小平同志重要谈话和党的十四大为标志，我国改革开放和社会主义现代化建设进入了新的发展阶段。在全国人民的共同努力下，完成或超额完成了"八五"计划提出的主要任务。社会生产力、综合国力和人民生活水平上了一个新台阶，为全面实现第二步战略目标和下个世纪初的持续发展奠定了坚实的基础。"八五"计划是建国以来执行得最好的五年计划之一，在各方面都取得了很大的成就。

1. **国民经济持续快速增长，提前5年实现国民生产总值翻两番，经济实力显著增强。**1995年，国民生产总值达到5.76万亿元。在1988年比1980年翻了一番的基础上，用7年时间又翻一番。"八五"期间国民生产总值平均增长12%，是建国以来增长速度最快、波动最小的五年。

"八五"期间，第一产业年均增长4.1%，第二产业年均增长17.3%，第三产业年均增长9.5%。国有单位固定资产投资累计完成4.3万亿元，其中基本建设投资完成2.3万亿元，技术改造投资完成1.1万亿元。建成投产大中型基建项目845个，限额以上重点技改项目374个。

主要工农业产品产量稳步增长。1995年，粮食产量达到4.65亿吨，比1990年增加1900万吨；油料2250万吨，增加630万吨；肉类总产量5000万吨，增加2140万吨；水产品2538万吨，增加1230万吨；原煤12.98亿吨，增加2.2亿吨；原油1.49亿吨，增加1078万吨；天然气174亿立方米，增加21.78亿立方米；发电量1万亿千瓦时，增加3780亿千瓦时；钢9400万吨，增加2800万吨；10种有色金属425万吨，增加190万吨；化肥(折纯)2450万吨，增加570万吨；乙烯243万吨，增加86万吨；化纤290万吨，增加125万吨；汽车150万辆，增加99万辆；彩电1958万台，增加925万台；集成电路3.1亿块，增加2亿块。

2. **经济体制改革取得突破性进展，国民经济市场化、社会化程度明显提高，社会主义市场经济体制正在逐步建立。**"八五"期间，确立了建立社会主义市场经济体制的目标和基本框架，市场在资源配置中不同程度地发挥了基础性作用。推进了财税、金融、外汇、外贸、投资、价格和流通体制改革，在价格形成机制、税收制度、汇率并轨等方面取得重大突破。国有企业、农村、科技、教育以及各项社会事业的改革也取得新的进展。适应社会主义市场经济的宏观调控体系开始形成，经济政策、经济杠杆和法律法规等手段日益发挥重要的作用。

3. **对外开放总体格局基本形成，对外贸易迅速增长，利用外资大幅度增加。**"八五"期间，对外开放由沿海扩展到沿边、沿江、沿主要铁路线和内陆省会城市，经济特区继续发挥对外开放窗口的重要作用，浦东开放开发取得很大进展；对外开放的领域由一般加工业扩展到基础工业和基础设施；外商直接投资由中小企业扩展到大企业，多方位、多层次、多形式的对外开放格局基本形成。进出口总额五年超过1万亿美元。五年实际利用外资超过1600亿美元。引进先进技术和管理经验，促进了国内生产技术和管理水平的提高。

4. **产业结构调整取得明显成效，水利建设得到加强，能源、交通、通信建设创造了历史最好水平，支柱产业快速成长。**"八五"期间，长江三峡、黄河小浪底和北江飞来峡水利枢纽相继开工建设；建成了黄淮海平原灌溉、引大入秦等一批水利工程；农村人畜饮水工程建设有了较大发展。农田灌溉面积净增200万公顷。

能源、交通、通信建设步伐加快，生产能力提高，

对国民经济发展的瓶颈制约有所缓解。"八五"期间，发电装机总容量新增7500万千瓦，年均增长9%，1995年达到2.1亿千瓦；新增铁路营业里程3000公里，复线3848公里，电气化2973公里，基本建成京九、宝中、集通新线和兰新复线，增强了铁路干网运输能力；新建和改造公路9.2万公里，其中高等级公路8000公里；新建和改建沿海港口中级以上泊位170个，增加吞吐能力1.38亿吨；新建和改造了一批机场，客机座位增长1.4倍；铺设长途光缆干线10万公里，电话交换机总容量新增5895万门，年均增长42%。

汽车、电子、石化等产业生产能力快速增长，形成了具有经济规模的年产15万辆轿车、45万吨乙烯、300万台彩电的生产基地。轻工纺织产品满足了国内市场需要，在国际市场上发挥比较优势，出口大幅度增加。

5. **各地区因地制宜发展优势产业，区域经济不同程度地发展壮大。**"八五"期间，各地区经济都取得了很大发展，经济社会面貌发生显著变化。东部沿海地区发挥资金、技术、人才和地缘优势，资金技术密集以及外向程度高的产业迅速发展，对外经济技术交流水平进一步提高，辐射和示范作用进一步增强。中西部地区发挥资源优势，农业、能源、原材料等产业进一步壮大，有力地支持了全国经济发展。国家加强了支持中西部发展的力度，在扶持民族地区、贫困地区发展和基础设施建设等方面取得成效。地区间的分工合作与经济交流有了新的进展。

6. **科技教育事业取得重大进步，社会事业全面发展。**科学技术研究进一步加强，五年共取得国家级科研成果16万项。一批成套技术装备研制成功，在生产建设中推广应用。各类教育事业迅速发展，在占总人口90%以上的地区普及了小学教育，普及九年义务教育和发展中等职业教育的工作顺利推进，高等教育结构调整加快。制定了《中国21世纪议程》，确定了可持续发展战略，环境和生态保护得到重视。计划生育取得新成绩，人口过快增长的势头得到抑制，人口自然增长率由1990年的14.39‰降到1995年的10.55‰。文化、卫生、体育事业都得到很大发展。广播和电视人口覆盖率分别达到78.7%和84.4%，比1990年提高4和5个百分点。

7. **城乡居民生活水平提高较快，生活质量进一步改善。**"八五"期间，城镇居民人均生活费收入实际年均增长7.7%，农民人均纯收入实际年均增长4.5%。社会消费品零售总额实际年均增长10.6%。人民生活水平在80年代基本解决温饱的基础上继续提高，贫困人口由80年代末的8500万人减少到1995年的6500万人。城乡居住条件进一步改善，城镇人均居住面积由6.7平方米提高到7.9平方米。电话普及率由1.1%提高到4.6%。城镇职工实行了每周五天工作制。城乡居民生活质量提高，文化生活更加丰富。

8. **国防建设在调整中发展，和平利用军工技术取得显著成效。**为了保卫国家安全，坚决贯彻积极防御的战略方针，国防实力不断增强，国防现代化取得新进展。军民结合、平战结合的方针继续得到较好的实施，国防科研水平进一步提高，国防工业的结构和布局得到进一步调整，重点专项工程的研制取得重大突破。军转民在核电、民用卫星、民用船舶、民用飞机制造和卫星发射等方面取得重大进展，开拓了国内市场，进入了国际市场，对国民经济发展起了重要作用。

"八五"国民经济和社会发展中存在的主要问题是：经营管理比较粗放，经济素质不高，经济效益较差；农业基础薄弱，不适应人口增加、生活改善和经济发展的需要；国有企业生产经营困难较多，管理体制和经营机制不适应社会主义市场经济的要求；在经济快速增长和经济体制转换过程中，通货膨胀压力依然较大；国家财力不足，宏观调控实力不强；在全国经济发展和人民生活普遍提高的同时，地区发展差距扩大，部分社会成员之间收入差别悬殊；在经济和社会生活中，有些腐败现象有所滋长，社会主义精神文明和民主法制建设面临不少新的问题。

二、国民经济和社会发展的指导方针和奋斗目标

（一）未来15年的国内外环境和条件

未来15年，我国将继续保持经济发展、政治稳定、民族团结、社会进步的良好态势，具备继续前进、发展壮大的基本条件。经过建国以来的建设，特别是改革开放以来的发展，经济实力增强，为今后的发展奠定了比较雄厚的物质技术基础。深入改革和扩大开放，将为继续发展注入新的活力。建设事业持续发展和人民生活不断改善所形成的巨大需求，为经济发展提供了广阔的市场。比较高的储蓄率和丰富的劳动力，为经济增长提供了重要的资金条件和人力资源。更重要的是，在实践中发展起来的一整套建设有中国特色社会主义理论、路线、方针和政策，为继续前进指明了正确方向。以江泽民同志为核心的党中央，党和人民的团结，是引导我国从胜利走向胜利

的重要保证。

和平与发展是当今时代的主题。世界向多极化发展，国际形势总体趋向缓和，国际和平环境可望继续保持，我国仍有可能集中力量进行经济建设。世界科技革命和产业结构调整进程加快，亚太地区经济迅速发展，我国即将对香港、澳门恢复行使主权，都给我们提供了新的发展机遇。我国的广阔市场和发展前景，对国外企业和投资者具有强大的吸引力。

在前进的道路上，我们还面临着不少矛盾和困难，其中有些是长期制约经济发展的不利因素。主要是人均拥有的耕地、水资源和石油等一些重要矿产资源相对不足；人口总量持续增加，农业剩余劳动力数量大，就业矛盾日趋突出；产业结构不合理；治理环境污染和保护生态的任务艰巨；参与国际竞争的能力不强。在日趋激烈的国际经济竞争和综合国力较量中，还面临着发达国家在经济与科技方面占优势的压力，对国际关系中霸权主义与强权政治的斗争也必须有充分的准备。

我们要正确运用已经积累起来的成功经验，充分发挥各方面的有利条件，努力化解不利因素，发挥全国各族人民的积极性和创造力，切实解决好前进中的问题和矛盾，推进社会主义现代化建设。

（二）国民经济和社会发展的指导方针

牢牢把握“抓住机遇、深化改革、扩大开放、促进发展、保持稳定”的大局，是今后必须长期坚持的基本方针。要正确处理改革、发展、稳定三者的关系。集中力量，重点解决关系全局的重大问题。今后15年，必须认真贯彻国民经济和社会发展的九条重要方针。

——保持国民经济持续、快速、健康发展。发展是硬道理，中国解决所有问题的关键是要靠自己的发展，争得较快的速度和较高的效益。努力做到速度和效益相统一，微观活力和宏观调控相统一，总量增长和结构优化相统一。

——积极推进经济增长方式转变，把提高经济效益作为经济工作的中心。依靠经济体制改革，形成有利于节约资源、降低消耗、增加效益的企业经营机制，有利于自主创新的技术进步机制，有利于市场公平竞争和资源优化配置的经济运行机制。

——实施科教兴国战略，促进科技、教育与经济紧密结合。经济建设必须依靠科学技术，科学技术工作必须面向经济建设，努力攀登科学技术高峰。教育必须面向现代化，面向世界，面向未来，致力于提高国民素质，在各个领域培养一批跨世纪的优秀人才。

——把加强农业放在发展国民经济的首位。处理好农业与其他产业的关系，坚定不移地加强农业。在制定计划和部署经济工作时，首先把农业和支农产业安排好。各级主要领导要亲自抓农业，充分调动广大农民、农业科技工作者和农村干部的积极性，各行各业都要为发展农业做出贡献，全面振兴农村经济。

——把国有企业改革作为经济体制改革的中心环节。国有企业是国民经济的支柱。以公有制为主体的现代企业制度是社会主义市场经济体制的基础。建立现代企业制度是国有企业改革的方向。要开阔思路，大胆试验，勇于探索，走出一条具有中国特色的国有企业改革和发展的路子。同时，要大力发展集体经济，鼓励和引导非公有制经济的发展。

——坚定不移地实行对外开放。积极参与国际经济合作和竞争，充分利用国内外两种资源、两个市场，进一步发展开放型经济，运用我国经济的比较优势，提高竞争能力，更好地与国际经济互接互补。

——实现市场机制和宏观调控的有机结合，把各方面的积极性引导好、保护好、发挥好。要充分发挥市场机制的作用，使经济活动遵循价值规律，适应供求变化，体现竞争原则。注意加强和改善宏观调控，正确运用宏观调控的方式和手段，把握好时机和力度，保持宏观经济环境的稳定。发挥中央和地方两个积极性。

——坚持区域经济协调发展，逐步缩小地区发展差距。从“九五”开始，要更加重视支持内地的发展，实施有利于缓解差距扩大趋势的政策，并逐步加大工作力度，积极朝着缩小差距的方向努力。

——坚持物质文明和精神文明共同进步，经济和社会协调发展。必须把社会主义物质文明和精神文明作为统一的奋斗目标，始终不渝地坚持两手抓、两手都要硬。必须把社会全面发展放在重要战略地位，实现经济与社会相互协调和可持续发展。

促进国民经济持续、快速、健康发展，关键是实行两个具有全局意义的根本性转变，一是经济体制从传统的计划经济体制向社会主义市场经济体制转变，二是经济增长方式从粗放型向集约型转变。经济体制转变要遵循市场经济的一般规律，同时坚持社会主义方向。经济增长方式转变，要提高经济整体素质和生产要素的配置效率，注重结构优化效益、规模经济效益和科技进步效益。

转变经济增长方式是经济建设的长期战略任务。“九五”期间，要切实把经济工作的着重点放在转

变经济增长方式上，取得明显成效。

第一，充分发挥体制改革带来的活力和市场竞争机制的作用，促进优胜劣汰和资源优化配置。通过深化改革，在更多的领域中运用市场机制的作用，凡是应当由市场调节的经济活动，要进一步放开放活。竞争性产业主要由市场配置资源，基础性产业也要引入竞争机制，使经济更富有活力和效率。

第二，充分发挥现有基础的潜力，提高投入产出效益。"九五"期间，除新建一些优化产业结构、提高产业技术水平的重点项目外，能够依托现有企业改造扩建的，就不要铺新摊子。必要的新建项目要提高技术起点，达到经济规模。现有企业的改造和扩建，要把着眼点放在增加品种、提高质量、降低消耗、提高技术水平和经济效益上，避免简单扩大原有产品的生产能力。

第三，依靠科技进步和提高劳动者素质，增大科技进步在经济增长中的含量。以产业技术为重点，加快科技成果向现实生产力的转化和新产品的开发。加快高技术的产业化，培育新的经济增长点。结合重点建设项目，组织重大成套技术装备的研制开发。积极推行国际标准和国外先进标准。大力发展职业教育、职工培训，提高劳动者的素质和技能。

第四，狠抓资源节约和综合利用，大幅度提高资源利用效率。实行全面节约战略，在生产、建设、流通、消费等领域，都要节粮、节水、节地、节能、节材，千方百计减少资源占用与消耗。坚持不懈地反对浪费行为。各行各业都要制定节约和综合利用资源的目标与措施，切实加以落实。

第五，按照社会化大生产与合理经济规模的要求，优化企业组织结构。打破地区、部门和行业界限，通过联合投资、联合生产，以及专业化分工协作，发展规模经济，突出抓好石化、汽车、钢铁、火电、机械、电子等行业存量资产的优化重组和投资结构调整，实现规模经营。

第六，加快流通领域改革，提高流通效率。建立公开、公平和公正的市场交易秩序，打破各种封锁和垄断，形成统一开放、竞争有序的流通体系。建立新型流通组织和交易形式，减少流通环节，降低流通费用，促进流通企业的有序竞争，提高流通企业经济效益和社会效益。

第七，正确运用计划手段和产业政策，促进经济增长方式转变。国家计划要以市场为基础，通过制定和实施发展战略、产业政策、区域规划等，运用国家掌握的财力、物力和经济调节手段，引导产业结构优化和生产力合理布局，支持重点建设和重大技术研究开发项目。实行合理的技术经济政策，通过资金、技术、劳动力在不同地区、不同产业和企业之间的合理组合，多层次地推进经济增长方式转变。采取法制建设、规划制定、政策实施和工作考核等综合配套措施，促进经济增长方式转变。

（三）"九五"国民经济和社会发展的奋斗目标

"九五"国民经济和社会发展的主要奋斗目标是：全面完成现代化建设的第二步战略部署，到2000年，人口控制在13亿以内，实现人均国民生产总值比1980年翻两番；基本消除贫困现象，人民生活达到小康水平；加快现代企业制度建设，初步建立社会主义市场经济体制。为下世纪初开始实施第三步战略部署奠定更好的物质技术基础和经济体制基础。

1. 经济总量持续增长，人民生活水平不断提高。到2000年，按1995年价格计算的国民生产总值从5.76万亿元增加到8.5万亿元。"九五"期间，城镇居民人均生活费收入实际年均增长5%，农民人均纯收入实际年均增长4%；人均纤维消费量从4.6公斤增加到5公斤；城镇人均居住面积从7.9平方米增加到9平方米，农村住房质量得到改善；彩电普及率由42%提高到60%，电话普及率由4.6%提高到10%。

2. 初步建立社会主义市场经济体制，市场在国家宏观调控下对资源配置起基础性作用。以公有制为主体，多种经济成份共同发展的格局得到巩固；以按劳分配为主体，多种分配方式并存的分配制度进一步完善；大多数国有大中型骨干企业初步建立现代企业制度；统一开放、竞争有序的市场体系初步形成；适应社会主义市场经济体制的宏观调控体系和法律体系基本确立。

3. 产业结构进一步改善，有效供给能力增强。农业的基础地位得到加强，主要农产品稳定增长；基础设施和基础工业制约国民经济发展的矛盾继续缓解；机械、电子、石油化工、汽车和建筑业等支柱产业带动经济增长和结构升级的作用增强。

预测到2000年主要产品的产量是：

粮食4.9～5亿吨，比1995年的4.65亿吨增加2500～3500万吨；

棉花450万吨，与1995年的450万吨持平；

原煤14亿吨，比1995年的12.98亿吨增加1亿吨；

发电量1.4万亿千瓦时，比1995年的1万亿千

瓦时增加4000亿千瓦时；

原油1.55亿吨，比1995年的1.49亿吨增加600万吨；

化肥（折纯）2840万吨，比1995年的2450万吨增加390万吨；

钢1.05亿吨，比1995年的9400万吨增加1100万吨；

乙烯420万吨，比1995年的243万吨增加177万吨；

汽车270万辆，比1995年的150万辆增加120万辆；

集成电路25亿块，比1995年的3.1亿块增加21.9亿块；

铁路货运量18亿吨，比1995年的16.5亿吨增加1.5亿吨；

电话交换机总容量1.74亿门，比1995年的0.85亿门增加0.89亿门。

4. 科技教育得到加强，社会事业全面进步。科技进步对经济增长的贡献有较大的提高，主要工业领域的技术水平接近或达到国际80年代末90年代初的先进水平，农业技术水平有很大提高。基本普及九年义务教育，基本扫除青壮年文盲。基本解决贫困人口的温饱问题。城镇社会保险覆盖面达到80%以上，农村劳动者各类保险覆盖面达到30%以上。文化事业更加繁荣。人人享有初级卫生保健。体育事业进一步发展。环境污染和生态破坏加剧的趋势力争得到基本控制。

5. 转变经济增长方式取得成效，国民经济整体素质和效益进一步提高。“九五”期间，国民经济投入产出效益提高，按可比价格计算的资本系数由“八五”的3.6降为3左右。全社会劳动生产率平均每年提高6.5%。万元国民生产总值消耗的能源由1995年的2.2吨标准煤下降到2000年的1.7吨标准煤，年均节能率5%。基建固定资产交付使用率提高到70%以上，工业流动资金周转次数达到2次。

（四）2010年国民经济和社会发展的远景目标

2010年国民经济和社会发展的主要奋斗目标是：实现国民生产总值比2000年翻一番，人口控制在14亿以内，人民的小康生活更加宽裕，形成比较完善的社会主义市场经济体制。

国有企业建立现代企业制度，形成一批具有较强国际竞争力的大企业、大集团。商品市场发达，要素市场比较完善，资源配置更加优化。收入分配制度较为完善。宏观调控制度和手段比较健全，对经济总量和结构的调控较为灵敏有效。经济管理法制化达到较高水平。

产业结构进一步优化。农业现代化建设登上一个新台阶，商品化、专业化的程度明显提高，综合生产能力和抗御自然灾害能力显著增强。有条件的地方实现农业适度规模经营，劳动生产率有较大提高。农民收入显著增加，农村全面实现小康水平。基础设施和基础工业与国民经济发展相适应。能源支撑国民经济增长的能力进一步增强，生产和消费结构得到改善。综合运输体系和现代化通信体系基本形成。机械、电子、石油化工、汽车、建筑业等支柱产业成为推动国民经济成长的主要动力。电子信息、生物工程、新材料、核能、航空、航天、海洋工程等高技术产业化取得明显进展。国民经济和社会各领域应用现代电子信息技术取得很大进展，计算机应用在生产、工作和生活中的普及程度有很大提高。初步建立以宽带综合业务数字技术为支撑的国家信息基础设施，国民经济信息化的程度显著提高。第三产业在国民经济中的比重明显上升，对发展社会主义市场经济的服务功能大大加强。

下个世纪前10年，集中力量建设一批对国民经济和社会发展具有全局性、关键性作用的工程。主要是，继续建设长江三峡、黄河小浪底等大型水利枢纽工程，兴利除害，基本解决长江、黄河水患；着手建设跨流域的南水北调工程，缓解北方部分地区严重缺水的矛盾。着手建设京沪高速铁路，形成大客运量的现代化运输通道，进行进藏铁路的论证工作。着手建设新的现代化大型钢铁基地，满足国民经济发展对钢材新品种的需要。改造和扩建支柱产业中具有竞争优势的骨干企业，向百万辆汽车、千万吨炼油、百万吨乙烯的规模发展。进行新一代集成电路的研制开发工程，迎头赶上当时的世界先进水平。进行现代化信息基础设施建设，推动国民经济信息化。

区域经济协调发展，基本形成若干各具特色的跨省区市的经济区和重点产业带，地区发展差距逐步缩小。城乡建设有很大发展，初步建立规模结构和布局合理的城镇体系。

国民经济技术水平和全民族科学文化素质显著提高。科学技术在一些重要领域接近或达到国际先进水平。掌握重要产业的关键技术和系统设计技术，主要生产技术接近或达到发达国家下世纪初的水平。普及九年义务教育。形成比较完善的社会保障体系。基本改变生态环境恶化的状况，城乡环境有比较明显的改善。减灾抗灾能力大为提高。

经过 15 年的努力，国民经济整体素质将有较大提高，国际竞争力将大为增强，社会生产力、综合国力、人民生活水平再上一个大台阶，社会主义精神文明建设和民主法制建设取得明显进展，为下个世纪中叶实现第三步战略目标，基本实现现代化，奠定坚实基础。

三、宏观调控目标和政策

为了实现国民经济和社会发展的奋斗目标，“九五”期间，必须加强和改善宏观调控，实现经济总量基本平衡，促进经济结构优化，把抑制通货膨胀作为宏观调控的首要任务，引导国民经济持续、快速、健康发展。

（一）经济增长速度

根据经济发展趋势和条件，努力保持总供给与总需求基本平衡，“九五”期间按国民生产总值年均增长 8%左右把握宏观调控的力度。从需求和供给两方面采取有效的政策，实现经济持续增长和宏观经济环境稳定。

保持需求总量的适度增长和需求结构的协调合理。实行适度从紧的财政政策和货币政策，加快资金周转，引导和调整财政、信贷资金投向及分布结构。保持国际收支平衡，改善国际收支结构。保持合理的投资规模，大力调整投资结构。保持消费基金的合理增长，调节收入分配结构。合理引导消费，形成适合我国国情的消费结构和消费方式。

大力促进产业结构的合理化。着力加强第一产业，提高农业对国民经济发展的支撑能力。调整和提高第二产业，继续加强基础设施和基础工业，大力振兴支柱产业，发挥工业对经济增长的带动作用和增加出口的主力作用。积极发展第三产业，形成合理的规模和结构，发挥劳动就业主渠道的作用。

（二）价格总水平

“九五”期间，需要继续理顺价格关系。同时，需求拉动和成本推动价格上涨的因素依然存在。要采取综合治理的政策，明显降低价格上涨幅度，首先要努力使之低于经济增长率。

保持社会总需求与总供给的基本平衡；大力增加粮食等紧缺产品的有效供给，缓解结构性供求矛盾；加强管理，降低生产和经营成本，抑制生产、流通环节的涨价因素。

建立和完善价格调控机制，加强重要商品储备、风险基金和价格调节基金制度的建设；建立以价格法为核心不同层次法规构成的价格法律体系；加强商品价格和服务收费的监督管理，规范市场价格秩序，制止价格欺诈、垄断和暴利行为；进一步理顺基础产业的重点产品和服务价格；调价和提取建设基金的种类、幅度以及出台时机，要根据当年的实际情况和年度价格调控目标从严把握。

（三）固定资产投资

从保持合理的投资规模出发，“九五”固定资产投资率按 30%来把握。考虑价格因素，五年全社会固定资产投资总规模为 13 万亿元，年均增长 10%。其中，国有单位投资 8.8 万亿元，占 68%。

对年度投资规模和在建总规模实行双重调控。年度投资规模的调控以资金源头控制为主。在建总规模的调控，主要是在“九五”前期严格控制新开工项目，加快在建项目的建设。

集中力量保重点。加强农业、水利、能源、交通、通信和支柱产业的重点建设。加快现有企业和老工业基地改造和调整的步伐。房地产投资重点放在城镇居民住宅建设上。

实行投资的合理分工。按照中央与地方的事权划分，分别进行建设项目的资金配置。中央掌握的建设资金，集中用于全国性或跨地区的基础设施、基础产业和支柱产业的重点工程，以及科技、教育、国防等方面的重点项目。地方政府投资，主要用于本地区公益性、基础性项目。除国家重点工程以外的竞争性项目，在国家政策引导下，主要靠市场配置资源，由企业自主决策和投资。同时，积极引导社会资金、企业资金和外资投向重点产业。

完善投资的宏观调控。除预算内资金建设的公益性项目外，所有新建项目都必须确保应有的资本金和铺底流动资金。不符合规模经济标准、技术标准和环境保护标准的项目，不得立项和建设。对建设项目用地实行严格的管理。改进建设项目概算管理办法，切实解决超概算问题。

（四）财政收支

“九五”期间，要振兴财政，健全职能，实行适度从紧的财政政策。努力做到财政收入增长高于财政支出增长，逐步减少财政赤字，实现财政收支基本平衡，控制国债规模，使年度发债规模保持在合理的界限之内。

调整国民收入分配格局，提高财政收入占国民生产总值的比重，以及中央财政收入占全国财政收入的比重，继续完善税制，统一内外资企业所得税，取消各种区域性税率，巩固完善以增值税为主体的流转税体系，适当扩大增值税和资源税征收范围；建

立覆盖全部个人收入的分类与综合相结合的个人所得税制；调整地方税制结构，健全地方税收体系；依法征税，严格控制税收减免；逐步开征遗产和赠与税、利息所得税和社会保障税。

完善税收征管制度，强化管理监督。制定与征管法律相配套的税务登记、纳税申报、稽查、税收保全、强制执行、离境清税、协税护税等综合法规，以及增值税稽核检查、出口退税、个人所得税、地方税等的单项征管制度和办法。进一步完善纳税申报制度。建立健全税务稽查制度和规程。加快应用计算机进行税收征管的步伐。

清理整顿预算外收支和财政信用。对各级政府的预算外收支，根据不同情况，分别在预算内列收列支，并加强规范化管理和审计监督。将财政信用纳入信用计划管理，用于固定资产投资的财政信用资金，必须纳入各级政府的投资计划。

完善分税制，合理划分中央与地方的事权，划清支出范围。建立规范的转移支付制度。

控制财政支出，调整支出结构。除法律有规定的支出外，其余支出的增长速度严格控制。精简机构，减少行政费用支出，严格控制社会集团消费支出。工资福利支出严格按统一规定和标准执行。

（五）货币供应

“九五”期间，实行适度从紧的货币政策，以保持人民币币值稳定。狭义货币供应量年均增长18%左右；广义货币供应量年均增长23%左右。

改善金融调控方式。充分运用多种货币政策工具，严格控制货币供应总量。建立统一的、有透明度的货币市场，规范各类金融机构的同业拆借业务，基本放开同业拆借利率。开办中央银行国债公开市场业务、改革存款准备金制度，灵活运用中央银行再贷款和中央银行再贴现等调控工具。继续推行资产负债比例管理和风险管理。建立现代化支付系统。

根据产业政策和信贷原则优化信贷结构，提高贷款质量。加大对农业的信贷投入，保证国家银行新增信贷总规模的10%以上用于农业。贷款要坚持择优限劣的原则，流动资金贷款要重点支持产品有市场、有效益的企业，固定资产贷款要保证国家重点建设，严禁挪用、挤占流动资产贷款搞固定资产投资。保证贷款本息回收，加快贷款周转速度。信贷资金不能用于财政支出。

加强金融监管，防范金融风险，完善金融法律法规。对银行、信托、保险和证券实行分业经营和分业管理。对金融机构进入市场、业务状况、资产负债比例、风险控制程度、负责人任职资格进行全面监管，防止发生重大的系统性金融风险，保护存款人利益。

（六）国际收支

2000年国际收支平衡的目标是：经常项目中的进出口贸易基本平衡；非贸易往来力争减少逆差；资本项目在借贷资本略有逆差的情况下，通过吸引直接投资，保持适当的顺差。外汇储备比1995年有所增加。

按照国际通行规则，采取统一、科学、公开的调节手段，促进商品出口和非贸易创汇的继续增长，优化进口结构。利用国外贷款要注重提高效益，支持国家重点建设，与国内配套资金能力相适应，继续实行对外借款的全口径计划管理，有效地控制外债余额的过快增长。按照产业政策引导外商直接投资方向，优化外商投资结构。完善以市场供求为基础、单一的、有管理的浮动汇率制度，保持汇率的相对稳定。

（七）人口和就业

“九五”期间，人口自然增长率控制在年均10.83‰。坚定不移地贯彻执行计划生育的基本国策，稳定和认真执行现行计划生育政策。重点做好农村和流动人口的计划生育工作。农村计划生育工作要和发展经济，帮助农民勤劳致富奔小康，建设文明幸福家庭，以及扶贫工作结合起来。深入持久地开展计划生育和优生优育的宣传教育，提倡晚婚晚育，做好优生优育工作。继续实行各级主要领导亲自抓、负总责的目标管理责任制。加强避孕节育、生育保健、优生优育的技术服务和基层服务网络建设。

五年新增城镇就业4000万人，向非农产业转移4000万农业劳动力。城镇失业率力争控制在4%左右。积极拓宽就业渠道，统筹规划，不断扩大城乡就业。引导和组织农业劳动力进行农业深度和广度开发，积极发展乡镇企业、第三产业，大力发展城乡集体经济，继续发展个体和私营经济，增加劳动积累型工程和城乡基础设施建设。建立规范化的劳动力市场，促进城乡劳动力合理有序流动。采取多种就业形式，建立与社会主义市场经济相适应的新型劳动制度。实行就业前和在岗培训制度。建立失业预警和调控体系，以及失业保险、救济、转化和促进再就业的新机制。

四、保持国民经济持续快速健康发展

通过市场机制和国家宏观调控的作用，重点加强农业、水利、能源、交通、通信。同时，振兴支柱产业，发展高技术产业，调整提高轻纺工业，积极开拓

第三产业，促进国民经济全面发展。

（一）切实加强农业，全面发展和繁荣农村经济

“九五”期间的重点任务是，保证粮棉油等基本农产品稳定增长，粮食生产能力达到一个新水平；努力缩小工农产品价格剪刀差，保证农民收入较快增加，生活达到小康水平，逐步缩小工农差别、城乡差别，巩固工农联盟。

1. 稳定党在农村的基本政策，深化改革。在完善以家庭联产承包为主的责任制和统分结合的双层经营体制的基础上，鼓励土地使用依法转让，有条件的地方逐步推进土地适度规模经营。大力发展农业社会化服务体系，逐步壮大集体经济实力，增强乡村集体经济组织的服务功能。鼓励发展多种形式的合作与联合，发展联结农户与市场的中介组织，大力发展贸工农一体化，积极推进农业产业化经营。供销合作社和信用合作社要真正办成农民的合作经济组织，充分发挥它们为农服务的作用。继续完善重要农产品价格体系、流通体制和储备调节制度，进一步理顺农产品和农业生产资料价格。制定鼓励地方和农民增加粮食生产的政策，促进粮食调出区提高商品率，调入区提高自给率。健全国家对农业的支持和保护体系，并使之制度化、法律化。维护农民合法权益，切实减轻农民负担，调动和保护广大农民的积极性。

2. 增加对农业的投入。中央和地方各级政府都要增加对农业的投入，逐步提高固定资产投资、预算内资金和信贷资金用于农业的比重。鼓励和引导农村集体、乡镇企业和农民增加对农业的投入，扩大劳动积累。积极吸引外资从事农业开发和建设。

3. 依法保护耕地，开垦宜农荒地，提高复种指数，保持粮食播种面积长期稳定。“九五”期间，严格控制非农占用耕地，尽力减少灾害毁损耕地，大力开垦宜农荒地，确保各地现有耕地不再减少。改进耕作技术，使复种指数由155%提高到160%以上。保证粮食播种面积不低于1.1亿公顷。

4. 加强水利建设。搞好大江大河大湖治理，重点建设一批具有综合效益的大中型水利工程，同时要十分重视中小河流治理，坚持标本兼治，提高防洪、抗旱、排涝能力。到2000年，各大江大河力争达到防御建国以来发生的最大洪水标准，全国供水能力增加400～500亿立方米。继续建设长江三峡、黄河小浪底、四川二滩等工程。

坚持开展以农田水利为重点的农业基础设施建设，五年新增农田灌溉面积330万公顷。大力推广滴灌、喷灌等节水灌溉技术，做好水土保持工作。

5. 加快中低产田改造，建设稳定的商品粮基地。“九五”期间改造中低产田1400万公顷。国家级商品粮食基地县增加到900个左右。有重点地选择若干片增产潜力大、商品率高的地区，集中建设大的国家储备粮生产基地。搞好黑龙江、新疆、黄淮海、吉林、甘肃河西走廊等地区的连片开发和粮棉生产基地建设。继续扶持粮棉集中产地发展经济。

6. 加强林业建设。积极培育森林资源，保护原始森林，发展人工林。重点抓好防护林体系、速生丰产林基地建设和山区林业综合开发，促进林产工业发展。继续建设三北、长江中上游和沿海防护林，太行山绿化，防沙治沙工程等。建设一批新的防护林工程，绿化祖国，造福子孙。

7. 强化科教兴农，突出抓好“种子工程”。加强遗传育种、作物栽培、病虫害综合防治、灾害性天气监测预报、农产品加工和贮藏保鲜等重大科研项目的攻关。稳定与壮大农业技术队伍和推广体系，加快先进适用技术的推广和普及。实施“种子工程”，完善优良品种的繁育、引进、加工、销售、推广体系，到2000年把水稻、小麦、玉米和棉花的用种全面更换一次。农业要积极转变增长方式，走高产、优质、高效的发展道路。

8. 加快发展以化肥为重点的农用工业。化肥工业要抓紧建设“八五”结转项目。充分利用海南天然气和新疆油田伴生气建设大型氮肥基地，建设以山西晋城优质无烟煤为原料的化肥基地，2000年，氮肥做到基本自给。积极发展磷复肥和钾肥，建设云南、贵州磷肥基地和青海钾肥基地。加快农药新品种研制开发，增加高效低残留的新品种产量。增加农膜原料产量，调整农、地膜用料结构，开发新品种。改进大型农机具，加快发展中小型农机具和农产品加工机械。

9. 全面发展农村经济。充分利用农村劳动力资源，兴修水利、修筑道路、植树造林、开垦荒地，大搞农田基本建设。继续把发展乡镇企业作为繁荣农村经济的战略重点，努力提高乡镇企业的素质和水平。引导乡镇企业合理集中，把发展乡镇企业与建设小城镇结合起来，促进农业剩余劳动力有序转移。因地制宜，积极发展多种经营和农业综合开发。鼓励农村集体和农民综合开发利用非耕地资源，全面发展林牧副渔各业。扩大作物秸秆等副产品的综合利用，逐步推广规模化养猪，大力发展节粮型畜禽。加强草原建设，促进畜牧业发展。扩大淡水和近海养殖，发展远洋捕捞。积极发展农畜产品加工业，把种植业、养

殖业和加工业结合起来，不断提高加工深度。

10. 进一步加大扶贫工作力度。切实落实国家扶贫攻坚计划，继续执行扶持贫困地区经济发展的各项优惠政策。各级政府都要增加对扶贫开发的投入，搞好以工代赈，增加并管好用好各项扶贫资金。广泛动员全社会关心和支持扶贫开发工作，加强发达地区对贫困地区的支援，继续巩固和发展各种形式的对口扶持。坚持走开发式、开放式扶贫的路子，努力改善交通、通信、电力、人畜饮水以及教育、医疗卫生条件。

（二）继续加强基础设施和基础工业

基础设施和基础工业建设，要统筹规划，合理布局，突出重点，兼顾一般，集中力量有计划地建设一批重点骨干工程，避免盲目发展和重复建设。

1. 能源工业

能源工业要适应国民经济增长的需要，逐步缓解瓶颈制约。2000年，全国一次能源生产总量由1995年的12.4亿吨标准煤增加到13.5亿吨标准煤。

坚持节约与开发并举，把节约放在首位；大力调整能源生产和消费结构；推广先进技术，提高能源生产效率；坚持能源开发与环境治理同步进行，继续理顺能源产品价格。

能源建设以电力为中心，以煤炭为基础，加强石油天然气的资源勘探和开发，积极发展新能源。

（1）电力。坚持开发与节约并重，依靠技术进步，提高电能利用效率。继续贯彻政企分开、省为实体、联合电网、统一调度、集资办电的方针。贯彻因地制宜、水火并举、适当发展核电的方针，同步发展电网，加快城乡电网改造和建设。

积极发展坑口电站，变输煤为输电。火电发展要与环境保护紧密结合，加快开发煤炭洁净技术，推广应用烟气脱硫技术。积极研究和应用远距离超高压输变电技术，促进水电“西电东送”和坑口电站跨区送电。水电要实行流域梯级滚动开发，大中小结合、高低水头并举、综合利用的原则。积极发展风能、海洋能、地热能等新能源发电。加强电源结构调整，限制小火电发展。从“九五”开始，新建火电厂一般都要使用单机容量在30万千瓦以上的高参数、高效率机组。

“九五”期间每年新增发电装机容量1600万千瓦，发电量年均增长7%左右。2000年，全国发电装机总容量达到2.9亿千瓦，发电量1.4万亿千瓦时。

（2）煤炭。贯彻执行中央和地方并举、大中小结合的方针，在保持合理开发强度的前提下，稳定东部煤炭产量，重点加速山西、陕西、内蒙古煤炭开发，积极建设一批用人少、效率高、效益好的骨干矿井。国有煤矿要努力提高经济效益、转换经营机制，依靠技术进步增加产量和提高效益，结合矿区的资源条件，发展多种经营，搞好综合开发。对现有矿区实行分类指导，对乡镇煤矿要采取扶持、改造、整顿、联合、提高的方针，实现正规合理开发，走上有序健康发展的轨道。2000年，煤炭产量达到14亿吨左右。

（3）石油天然气。加强资源勘探，增加后备储量，保持石油天然气稳步增产，并利用部分国外资源。陆上坚持“稳住东部、发展西部、油气并举、扩大开放”的方针。海上实行“继续开放、扩大自营、油气并举、稳步提高”的方针。五年新增石油探明储量38亿吨，天然气探明储量8000亿立方米。2000年，原油产量达到1.55亿吨，天然气产量250亿立方米。改造和完善现有原油、天然气管道网络，建设新的油气输送管线。加强石油储备。

（4）能源节约和农村能源开发。加强节能立法和执法监督，制定节能标准和规范，强制淘汰高耗低效产品，大力推广高效节能产品。重点对冶金、有色、化工、建材及交通等行业进行节能技术改造。

加快农村能源商品化进程，推广省柴、节煤炉灶和民用型煤，形成产业和完善服务体系。因地制宜，大力发展小型水电、风能、太阳能、地热能、生物质能。

2. 交通

以增加铁路运输能力为重点，充分发挥公路、水运、空运、管道等多种运输方式的优势，加快综合运输体系的建设，形成若干条通过能力强的东西向、南北向大通道。合理配置运输方式，贯彻统筹规划、条块结合、分层负责、联合建设的方针，加快交通干线建设，突出解决交通薄弱环节，提高运输效率。2000年，铁路营业里程达到6.8万公里，复线率34%，电气化率27%；公路通车里程123万公里；沿海港口吞吐量10亿吨；民航运输总周转量140亿吨公里。

（1）铁路。在“八五”干网建设的基础上，做好完善配套，集中力量打通主要限制口和扩大西南通道，继续建设运煤通道，完善南北通道，强化东北通道，延长西北通道，重点建设若干条大能力干线和地区性新线。发展货运重载运输，增开旅客列车，提高行车速度。继续建设神木——黄骅第二运煤通道，建设南疆铁路。

（2）公路。继续实行以地方为主，国家为辅的方

针，与经济发展相协调，重点抓好国道主干线建设，带动整个公路网的完善和配套。实行国家投资、地方筹资、社会配资、利用外资的建设投融资体制。发展重载货车、集装箱拖挂车和中高档客车。“九五”期间，集中资金重点建设4条国道主干线中的重要路段。建设部分省区市车流量大的国道及长江、黄河等公路大桥。加强国防、边防公路建设，完善配套边境口岸公路设施，加快中西部地区公路建设。

(3)沿海港口与内河航运。重点建设与运输大通道相联系的煤炭、原油、铁矿石、集装箱、滚装船运输系统。建设秦皇岛煤码头四期、天津港煤码头、黄骅港煤码头一期等工程，以及华东和华南煤炭中转储运基地。建设大连、天津、青岛、上海、宁波等集装箱码头。整治长江口、珠江口深水航道。

配套建设和改造内河航运系统，重点建设长江、西江、京杭运河等水运主通道和长江、珠江三角洲水运网。在干线航道上，采用标准化、系列化和较为现代化的船舶。提高装卸机械化和管理自动化水平。实现内河干支流直达运输和江海直达运输。

(4)民航。贯彻安全第一，正常飞行，优质服务的方针，积极推进现代化管理，确保飞行安全，提高航班正常性和服务质量。按照统筹规划，合理布局，干支衔接，突出重点，完善配套的方针，集中力量建设大型枢纽机场和省会机场。扩建首都机场，迁建广州白云机场，新建上海浦东机场。采用先进技术和装备，加强机场、航管、供油、维修设施建设，空中交通管制逐步与国际接轨。根据市场需求和航线结构配置运力，提高飞机载运率。

3. 邮电通信

积极采用先进技术和装备，坚持高起点，统筹规划，条块结合，分层负责，联合建设的方针。2000年，长途光缆线路达到21万公里，长途自动交换机总容量600万路端。

继续加强长途干线网的建设，重点建设全国联网的光缆干线。对现有微波干线进行数字化改造，建设和完善以程控交换机为主的城乡电话网。加快移动通信网建设并实现全国联网漫游，扩建和完善卫星通信网，发展数据通信网。以进一步提高邮政网运行效率为重点，提高机械化和自动化水平。建立航空、铁路、公路相结合的快速邮运干线网。

发挥国家公用通信网的主导作用和专用通信网的能力，形成全国统一的通信网络体系。采用同步数字系列等先进的通信技术，完善网络管理体制。多层次、多渠道筹集资金。国家重点建设国际通信、省际干线和中心城市的邮政电信枢纽，地方投资主要用于省内干线、市内电话等地方通信设施。

4. 原材料工业

切实转换增长方式，重点是增加品种、提高质量、降低消耗，大力搞好资源综合利用，推进企业技术改造，提高竞争能力。“九五”期间主要以现有骨干企业改造扩建为主，少铺新摊子。

(1)钢铁工业。加快现有大中型钢铁企业的改造扩建，引进和开发当代先进技术，抓好铁路、汽车、造船、电力、石油等专用钢材和不锈钢生产线的配套改造和扩建。

加快淘汰化铁炼钢、平炉炼钢、横列式轧机等落后工艺设备，推广高炉喷煤、连铸、连轧技术。2000年，连铸比提高到70%以上，板管比提高到44%，人均实物劳动生产率提高到100吨。

大力节约能源，发展综合利用。吨钢综合能耗力争降到1.45吨标准煤以下，综合成材率达到88%，钢铁渣综合利用率达到85%。

(2)有色金属工业。以现有企业改造扩建为主，通过系统的技术改造，扩大生产能力，增加品种，加强废渣金属回收，搞好资源综合利用。重点发展氧化铝和建设新的铜基地，有条件的地方实行煤电铝联产。2000年，10种有色金属产量达到520万吨。

加快新技术应用的步伐，采用氧化铝强化溶出、大型预焙电解铝、铜富氧熔炼、铜铝连铸连轧等新技术，降低物耗能耗，提高资源综合利用率。进一步加强矿山金银等伴生产品的回收。进一步加强对钨、锡、锑、钼、稀土资源的保护。加快有色金属和半导体硅材料新产品的开发，重点是电子、机械等行业需要的高纯度材料。

(3)化学工业。大力发展煤化工、天然气化工、支农化工和精细化工，抓好基本化工的技术改造。发展支柱产业和其它产业需要的有机化工和无机化工材料，努力增加品种，提高质量。要大力加强工艺、技术和装备的自主开发，提高在国内外市场上的竞争能力。

(三)振兴支柱产业和调整提高轻纺工业

支柱产业和轻纺工业要进一步面向市场，激发竞争活力，依靠市场配置资源。支柱产业的发展要确定有限目标，择优扶持，集中突破，提高技术起点，积极利用国外资金和技术，在引进技术的同时，加强自主开发和创新能力，形成经济规模，提高产品附加值和市场占有率。进一步调整改造提高轻纺工业，增强市场的竞争力。把引进先进技术和自主开发创新结

合起来，逐步形成自己的优势。按规模经济和专业化分工的要求，调整企业组织结构，提高生产效益。

1. 机械工业

重点提高电力、化肥、乙烯等大型成套装备的开发和制造水平，改进数控机床等重要基础机械以及液压、气动、密封、仪器仪表等重要机械基础件的性能和质量。努力开发新产品，提高产品成套制造能力。2000年，机床产量数控化率提高到12%，重大技术装备制造业所需加工设备国内满足率达80%以上，轿车工业所需加工设备国内满足率达到50%以上。大型火电成套设备重点开发超临界和联合循环机组。大型水电设备生产能力提高到500万千瓦，具备制造单机容量70万千瓦特大型机组、20万千瓦抽水蓄能机组和4万千瓦贯流式机组的能力。

2. 电子工业

重点发展集成电路、新型元器件、计算机和通信设备，增强为经济和社会发展提供信息化系统和装备的能力。对集成电路的发展实行优惠政策，继续实施集成电路专项工程。"九五"期间，6英寸、0.8微米集成电路形成工业化大生产。建成8英寸、0.5微米集成电路专项工程，投入工业性生产。研究开发0.3微米技术。

发展片式元器件、新型显示器件、光电子器件、建立计算机、外部设备及板卡等配套件的生产和出口基地。开发符合国际标准的基础软件和应用软件。抓好数字程控交换机、移动通信、光纤通信等设备的开发和生产。发展新一代数字化消费类电子产品。

3. 石油化工

发展深度加工和综合利用，重点发展合成纤维、合成树脂、合成橡胶。

炼油，充分发挥现有企业潜力，大力提高企业经济规模、产品档次和质量。结合国内外两种资源，合理调整供油分配。加快发展原油、成品油储运设施，逐步发展成品油管道运输。重点改造扩建镇海、茂名、福建等炼油厂。2000年，原油加工能力达到2.24亿吨，轻质油收率提高到70%。基本停止含铅汽油的生产。

乙烯，走以改造扩建现有乙烯装置为主的道路，大型乙烯装置向45万吨以上的规模发展。重点改造扬子、金山、燕山等乙烯装置。注重乙烯原料的优质化，2000年，优质原料提高到80%。

加快发展合成纤维，建设好"八五"结转的聚酯、丙烯腈、乙内酰胺工程，开工建设新的合成纤维原料工程。2000年，合成纤维主要原料生产能力增加到480万吨。

4. 汽车工业

重点发展汽车零部件、经济型轿车和重型汽车，建立自主的汽车技术开发体系，实行规模经营。以大集团为主，促进汽车工业集中投资和产业重组。国家支持2～3家汽车集团向40万辆及以上的生产能力发展。促进8～10家摩托车重点企业，达到具有国际竞争力的规模。2000年，汽车产量满足国内市场需求的90%以上。

提高零部件的投资力度和生产集中度，扶持一批重点零部件骨干企业尽快达到高起点、专业化、大批量的生产经营水平。加快建立我国标准化、系列化、通用化的汽车零部件生产体系。

5. 建筑业和建材工业

重点建设城乡住房和公共工程，改进和提高设计水平，加强施工管理，保证工程质量。2000年，按1995年价格，建筑业增加值达到5000亿元以上，工程质量一次交验合格率达到90%以上。逐步建立建筑市场体系，理顺建筑产品的价格，加快城市住宅建设，提高工程质量。五年建设城市住宅10亿平方米。

建材工业以调整结构、节能、节地、节水、减少污染为重点，加快老企业改造、扩建，提高单位生产线规模水平，大力增加优质产品，开发和推广新型建材及制品。提高水泥散装率，发展商品混凝土。限制实心粘土砖的生产和使用，积极利用工业废渣生产墙体材料。促进非金属矿开采加工和无机非金属材料的发展。2000年，旋窑水泥产量比重达到25%左右。

6. 轻纺工业

适应国内外市场需求变化，加快结构调整和优化，大力开发新产品，提高产品质量、档次和加工深度。

调整产品结构，以创名牌和出口创汇为重点，大力开发适销对路的新产品和优质产品。提高出口产品附加值。调整布局结构，有步骤地把适宜在原料产地生产的初加工能力转到原料产地，把适宜就地加工的农牧产品加工能力转到农村，把部分劳动密集型的加工能力由东部沿海地区转到中西部地区。调整企业组织结构，加快企业的联合、改组、兼并，使规模经济显著的产业扩大企业经济规模，提高生产集中度，形成一大批在国际市场上有竞争力的出口企业。

（四）积极发展第三产业

以第一、第二产业发展为基础，形成合理的规模和结构。继续发展商业和生活服务等传统产业。积极

发展旅游、信息、咨询、技术、法律和会计服务等新兴产业。规范和发展金融、保险业。引导房地产业健康发展。健全资产评估、业务代理、行业协调等中介服务。改革管理体制，建立适应市场竞争的运行机制，区别情况，促进符合条件的福利型、事业型单位向经营型、企业型转变。

商业服务业，继续发展商业零售网点，完善农副产品、工业消费品和生产资料批发市场。积极发展配送中心、产需间的直达供货、代理制、连锁经营等新的营销方式。加强重要商品储备库、粮食流通通道等设施建设。加快中西部地区和农村商业发展。适应城乡居民消费需求，开拓饮食服务业新领域，提高服务质量。

旅游业，积极开发和充分利用旅游资源，加快国际旅游业和国内旅游业的发展。搞好旅游景区开发和配套设施建设，加强管理，文明服务。

信息咨询业，发展科技、工程、管理、统计、会计、审计和法律等咨询业。加强行业自律、规范管理和法制建设，促进信息市场健康发育和信息服务业进一步发展，加强信息资源开发利用，推进信息的社会共享。

（五）加强国防现代化建设

国防现代化是我国社会主义现代化的重要组成部分，是国家安全与经济建设的基本保证。贯彻积极防御的战略方针，走有中国特色的精兵之路，提高军队素质，增强国防实力。国防建设必须以经济建设为依托，服从国家经济建设的大局。国家根据需要和可能，支持和加强国防建设。加强人民武装警察部队建设。开展国防教育，增强国防观念。加强拥政爱民、拥军优属工作，巩固军政、军民团结。

要高度重视国防科学技术研究，把武器装备的发展放在依靠自己力量的基点上。集中力量有重点地加强新型武器装备的研制和研制手段的更新改造，优先发展高技术条件下防卫作战所需的武器装备，提高国防装备现代化水平。

继续实行军民结合，平战结合。进一步调整国防科研和工业结构，加强军工企业转产民品的规划、引导和协调工作。逐步建立适应社会主义市场经济体制的国防工业运行机制。加强国防动员体系建设，提高军民兼容程度，增强平战转换能力。

加快运用军工高技术开发民用产品的步伐。主要是发展大型船舶和高技术、高附加值船舶，扩大大中型船舶的修造能力，增加出口。采用国际合作方式，提高飞机设计、试验和制造能力，扩大国外民用飞机转包生产。加速发展国民经济急需的实用、高效卫星及地面应用系统，积极开展国外卫星发射业务，提高卫星和运载火箭制造技术水平，实现标准化、通用化、系列化。大力推进核技术的和平利用，重点发展核电，配套建设核燃料循环体系。

五、实施科教兴国战略

（一）加速科学技术进步

统筹规划科技发展和经济建设。一是适应市场需求，强化技术开发和产品开发，加速科技成果商品化、产业化进程。集中力量解决经济社会发展中的重大和关键技术。坚持自主研究开发和引进技术相结合的方针，采用先进制造技术，加快重大装备的国产化步伐，加快现有设备的更新改造。坚持执行知识产权保护政策，依法保护专利发明。二是积极发展高技术及其产业。把握世界高技术发展的趋势，重点开发电子信息、生物、新材料、新能源、航空、航天、海洋等方面的高技术，在一些重要领域接近或达到国际先进水平。积极应用高技术改造传统产业。三是加强基础性科学研究，瞄准世界科学前沿，重点攻关，力争在我国具有优势的领域中有重大突破。

1. 加强农业科学研究和技术开发，注重高技术与常规技术的结合，加快推广成熟适用的先进技术。继续进行中低产区综合治理的试验和示范。完善商品粮基地综合生产配套技术。加强动植物优良品种选育，为种子工程不断提供技术支持。加强重大病虫草鼠害的预报、控制技术研究。加强节水技术和旱作技术研究推广。开展防护林工程、沙漠化防治技术的研究。积极促进生物、计算机、遥感等高技术在农业上的应用。

2. 提高产业技术开发创新能力，加大产品开发力度。根据产业发展需要，结合重大工程组织科技攻关，着力解决关键性、共性、基础性的重大技术。通过加强对技术的工程化和系统集成，加快科技成果向现实生产力转化的进程。重大成套技术装备开发的重点是70万千瓦水轮发电机组、6万吨乙烯裂解炉、大型船舶、20万吨磷石膏制酸联产30万吨水泥装置等。

3. 积极发展高技术及其产业。在有利于我国经济发展和可跨跃的技术层次上，开展高技术研究开发工作。在计算机软硬件和网络等电子技术，新材料技术，农业、医药等生物工程技术，以及新能源、航天、航空、海洋等方面开发具有自主知识产权的技术。加快高技术产业化的步伐，重点是铁路高速客运

和重载技术，亚微米集成电路和8英寸硅单晶制造技术，交通、电力、制造业及第三产业的电子自动化技术，石油钻采新技术，低温核供热技术，同步数字系列通信技术，大容量数字程控交换机技术。努力提高高技术产品的性能、质量和市场占有率。办好现有的高新技术产业开发区。

4. 加强社会发展重点领域的科学研究与技术开发。在计划生育、重大疾病防治、新药创制等方面攻克一批关键技术。继续开展洁净煤燃烧技术、废弃物再生技术、防灾减灾技术等的研究和应用。建立一批以科技引导社会发展的综合实验区，开发和推广一批重大科技成果。

大力普及科学知识，积极开展各种形式的科普活动，提高全民族的科学文化素质。

5. 加强基础性科学研究和科研基础设施建设，围绕国民经济和社会发展中重大科技问题，瞄准国际科学发展的前沿，选择我国有优势的领域，集中力量开展研究。积极开展国际间科学合作交流，充分利用国内、国外科学发展的丰富资源，把科学发现与技术突破结合起来，推动科学研究和复杂技术系统中交叉学科的研究，提高工程化研究的能力。结合国际科学发展和我国产业技术发展趋势，重点发展新兴带头学科、交叉学科和应用基础学科，主要是生物科学、信息科学、能源科学、材料科学和环境科学。国家对重点基础性研究的重大项目给予支持，逐步充实重点基础科研设施，建设好教育和科研计算机示范网络。

6. 加大科技体制改革力度，加快改革和建立科研、开发、生产、营销紧密结合的机制。“稳住一头，放开一片”，优化科研组织结构，合理分流人才。加强科研院所、高等院校和企业之间的联合与合作，推动以技术开发为主的科研院所进入大型企业集团或转化为高技术企业，鼓励大中型企业自办技术开发中心。努力使企业成为技术研究开发的主体。

（二）优先发展教育

重点普及义务教育，积极发展职业教育和成人教育，适度发展高等教育，优化教育结构。2000年，全国基本普及九年义务教育，基本扫除青壮年文盲。小学学龄儿童入学率达到99%以上，初中入学率达到85%左右，青壮年文盲率降到5%左右。各级政府要依法治教，增加教育投入。

1. 加强城乡义务教育。“九五”期间，在占总人口85%的地区普及九年义务教育，在占总人口95%以上的地区普及5～6年小学教育，其余地区普及3～4年小学教育。重点加强农村特别是贫困地区的义务教育。在经费、师资和教学手段上加强对贫困地区的支持。农村的义务教育要与扫除青壮年文盲和提高劳动技能相结合，适时注入社会需要的职业教育内容。重视发展少数民族教育、特殊教育及幼儿教育。

2. 大力发展职业教育和成人教育。重点做好初中后的中等职业教育，2000年，各类中等职业技术学校招生数和在校生数占高中阶段招生数和在校生数的比例，分别达到60%左右。积极发展高中后的职业教育，使高中毕业生除进入普通高校以外，逐步接受多种形式的学历教育和职业培训。积极发展电视教育、函授教育、业余进修和自学辅导等多种办学形式。成人教育重点放在岗位培训和继续教育上，发展多种形式的职前、职后和转岗培训教育。

3. 改善高等教育结构，提高教育质量。重点提高本科教育质量，适度扩大专科教育规模，调整本、专科专业结构，促进各类高等学校的合理分工。分层次、分期分批、有步骤地实施“211”工程。

4. 加快教育体制改革。积极探索与现阶段我国改革和发展相适应的办学机制和办学模式。逐步形成政府办学为主与社会各界参与办学相结合的新体制。提倡多种形式的联合办学，优化配置和充分利用现有教育资源。高等教育实行中央和省两级管理、以省为主的体制。非义务教育阶段逐步实行缴费上学、择业自主，同时完善奖学金、贷学金和特困生补助等制度。

5. 积极推进教学改革。改革人才培养模式，由“应试教育”向全面素质教育转变。改革教学内容和课程设置，加强学生综合素质的培养。按照教学规律组织教学过程，改进教学手段和方法，积极采用电化教学的手段。改革考试评估和教学管理制度。加强和改进德育工作，按照不同年龄学生的特点，加强理想、道德、纪律、法制、国防和民族团结教育。

6. 加强师资队伍建设，提高教师政治、业务素质，提高教师的社会地位，改善教师的工作、学习和生活条件。

六、促进区域经济协调发展

引导地区经济协调发展，形成若干各具特色的经济区域，促进全国经济布局合理化，是逐步缩小地区发展差距，最终实现共同富裕，保持社会稳定的重要条件，也是体现社会主义本质的重要方面。

要按照统筹规划、因地制宜、发挥优势、分工合

作、协调发展的原则，正确处理全国经济发展与地区经济发展的关系，正确处理建立区域经济与发挥各省区市积极性的关系，正确处理地区与地区之间的关系。各地区要在国家规划和产业政策指导下，选择适合本地条件的发展重点和优势产业，避免地区间产业结构趋同化，促进各地经济在更高的起点上向前发展。积极推动地区间的优势互补、合理交换和经济联合。

（一）区域经济协调发展的方向

按照市场经济规律和经济内在联系以及地理自然特点，突破行政区域界限，在已有经济布局的基础上，以中心城市和交通要道为依托，逐步形成7个跨省区市的经济区域。

1. 长江三角洲及沿江地区。发挥通江达海以及农业发达、工业基础雄厚、技术水平较高的优势，以浦东开放开发、三峡建设为契机，依托沿江大中城市，逐步形成一条横贯东西、连接南北的综合型经济带。

2. 环渤海地区。发挥交通发达、大中城市密集、科技人才集中、煤铁石油等资源丰富的优势，以支柱产业发展、能源基地和运输通道建设为动力，依托沿海大中城市，形成以辽东半岛、山东半岛、京津冀为主的环渤海综合经济圈。

3. 东南沿海地区。发挥毗邻香港、澳门、台湾和对外开放程度高、规模大的优势，以珠江三角洲和闽东南地区为主，进一步发展创汇农业、资金技术密集的外资企业和高附加值的创汇产业，形成外向型经济发达的经济区。

4. 西南和华南部分省区。发挥沿海、沿江、沿边和农林水、矿产、旅游资源丰富的优势，以对外通道建设、水电和矿产资源开发为基础，依托国防工业的技术力量，形成全国重要的能源基地、有色金属和磷硫生产基地、热带亚热带农作物基地、旅游基地。

5. 东北地区。发挥交通发达、重化工业体系完整、土地和能源资源丰富的优势，加快老工业基地改造，搞好图们江地区开放开发，综合开发农业资源，发展深加工，形成全国重要的重化工基地和农业基地。

6. 中部五省地区。发挥农业发达、工业基础较好、交通便利的优势，以陇海、京九、京广等铁路干线为纽带，形成重要的农业基地、原材料基地、机械工业基地和新的经济带。

7. 西北地区。发挥联接东亚和中亚的区位优势，农牧业、能源、矿产资源丰富和军工企业的优势，以亚欧大陆桥为纽带，加快水利、交通建设和资源开发，形成全国重要的棉花和畜产品基地、石油化工基地、能源基地和有色金属基地。

（二）主要政策措施

进一步发挥各地区的优势，发展各具特色的优势产业。东部地区要充分利用有利条件，多利用国外资金、资源和市场，进一步增强经济活力，发展外向型经济。依靠高新技术、集约经营，重点发展资源消耗少、附加价值高、技术含量高的产业和产品，同时建立比较发达的农业。在深化改革、转变经济增长方式、提高经济素质和效益方面迈出更大的步伐，促进经济又好又快地发展，为全国提供新的经验。中西部地区，要积极适应发展市场经济的要求，加快改革开放步伐，加强水利、交通、通信建设，充分利用现有的经济技术基础，发挥资源优势，大力发展农林牧业及其加工业，开发能源和矿产资源，积极发展优势产业和产品，提高加工深度，使资源优势逐步变为经济优势。

——优先在中西部地区安排资源开发和基础设施建设项目。作为全国性基地的中西部资源开发项目，国家实行投资倾斜。跨地区的能源、交通、通信等重大基础设施项目，以国家投资为主进行建设。调整加工工业的地区布局，引导资源加工型和劳动密集型产业向中西部地区转移。

——理顺资源性产品价格，增强中西部地区自我发展的能力。加大中西部地区矿产资源勘探力度。

——实行规范的中央财政转移支付制度，逐步增加对中西部地区的财政支持。随着全国经济的发展和中央财政实力的增强，逐步提高中央财政用于支持中西部地区的比重。

——加快中西部地区改革开放的步伐，引导外资更多地投向中西部地区。提高国家政策性贷款用于中西部地区的比重。国际金融组织和外国政府贷款60%以上要用于中西部地区。

——加大对贫困地区的支持力度，扶持民族地区经济发展。继续组织中央各部门、社会各界和东部沿海地区，以多种形式支援西藏等民族地区、三峡库区和贫困地区的工程建设。

——加强东部沿海地区与中西部地区的经济联合与技术合作。鼓励东部沿海地区向中西部地区投资，组织好中西部地区对东部沿海地区的劳务输出。东部经济发达地区采取多种形式与中西部地区联合开发资源，利用中西部地区丰富的劳动力资源，发展劳动密集型产业。加强人才培训和交流。

七、深化经济体制改革

建立和完善社会主义市场经济体制是今后15年的战略任务。社会主义市场经济体制是同社会主义基本制度结合在一起的。必须按照党的十四届三中全会决定的要求，围绕国民经济发展中的深层次矛盾，坚决、积极地推进改革，进一步理顺各方面经济关系，健全新的经济运行机制和经济秩序，以适应生产力迅速发展的需要。

（一）建立现代企业制度

以建立现代企业制度为目标，把国有企业的改革同改组、改造和加强管理结合起来，构造产业结构优化和经济高效运行的微观基础。

全面准确把握“产权清晰、权责明确、政企分开、管理科学”的现代企业制度基本特征，加大改革力度，使大多数国有大中型骨干企业在本世纪末初步建立现代企业制度，成为自主经营、自负盈亏、自我发展、自我约束的法人实体和市场竞争主体。全心全意依靠工人阶级，在形成适应市场经济要求的机制、建设善于经营管理的领导班子、开发适销对路的产品、建立科学的组织和管理制度上狠下功夫，提高企业的整体素质和活力。“九五”前期要集中力量抓好建立现代企业制度的试点，做到点面结合，因地制宜，分类指导，配套推进，务求在重点难点上取得突破。

1. 加快现代企业制度建设，转换国有企业经营机制。按照政企职责分开、出资者所有权与企业法人财产权分开的原则，建立与社会主义市场经济相适应的国有资产出资人制度、法人财产制度；明确资产所有者、经营者和劳动者的权力、责任和义务，以及激励和约束相结合的机制。

2. 着眼于搞好整个国有经济，对国有企业实施战略性改组。以市场和产业政策为导向，搞好大的，放活小的，把优化国有资产分布结构、企业组织结构同优化投资结构有机地结合起来，择优扶强，优胜劣汰，形成兼并破产，减员增效机制，防止国有资产流失。重点抓好一批大型企业和企业集团，以资本为纽带，连结和带动一批企业的改组和发展，形成规模经济，充分发挥它们在国民经济中的骨干作用。区别不同情况，采取改组、联合、兼并、股份合作制、租赁、承包经营和出售等形式，加快国有小企业改革步伐。“九五”期间，国家集中力量抓好重点联系的1000户国有大型企业和企业集团，分期分批进行资产重组，吸收、兼并、联合一批中小企业、壮大规模，优化结构，争取使一部分企业进入国际大企业行列。各省区市也要抓好一批国有骨干企业。

3. 加强国有资产管理。按照国家统一所有、政府分级监管、企业自主经营的原则，建立权责明确的国有资产管理、监督和营运体系。建立和完善产权登记、统计报告和资产评估等国有资产基础管理制度。

4. 创造条件，解决国有企业过度负债问题。在主要依靠企业自身增加资本金、提高效益和偿债能力的同时，对历史包袱重，在国民经济中占有重要地位的国有大中型企业，采取措施，按照有关规定和程序有步骤地减少企业债务。一是对被兼并企业的部分债务实行免息、停息和推迟偿还本金。二是把“拨改贷”形成的企业债务转为国家资本金。三是冲销破产企业的债务。此外，也要发挥企业、金融机构和社会各方面的作用，采取多种方式使企业增资减债。

利用企业、社会和政府的力量，多渠道分流富余职工。企业非生产性的后勤服务单位和所承担的社会服务职能，要创造条件逐步分离出去，形成社会化服务体系。

5. 强化国有企业经营管理。按市场需求组织生产，严格管理，加强产品开发，搞好市场营销，提高经济效益。全国推行劳动合同制，在企业内部形成择优竞争上岗机制。允许生产经营严重困难的企业实行经济性裁员。企业在市场竞争中优胜劣汰，长期亏损、资不抵债的应依法破产。

（二）积极发展和完善市场体系

1. 发展和完善商品市场。巩固和完善主要由市场形成商品价格的机制，除少数产品和服务价格由政府管理外，其他产品和服务价格由市场决定。通过完善重要商品储备制度、风险基金和价格调节基金，健全商品价格调节机制。以批发市场为重点，积极发展现代流通组织形式。充分利用和改造现有设施与渠道，在重要商品的产地、销地或集散地，形成大宗农产品等的批发市场；培育农工商、产供销一体化的大型商贸集团。国有商业企业和供销合作社要转换经营机制，在竞争中充分发挥主渠道作用。同时，在国家宏观调控政策引导下，积极发展多种经济成份、多种经营形式的流通企业，活跃市场。

2. 积极培育和规范金融市场和土地、劳动力、技术、信息等要素市场。逐步实现主要由市场形成要素价格。要素市场的发展，一是必须根据经济发展和改革进程，突出重点、循序渐进；二是必须坚持先试点后推广，逐步规范；三是发挥政策的引导作用，尽快建立市场中介组织的自律机制；四是必须与企业

改革和财政、金融等改革配套推进。

发展完善以银行融资为主的金融市场。强化中央银行的地位和作用，完善政策性银行的经营机制，加快国家专业银行向商业银行转变的步伐，规范商业银行行为，稳步发展城乡合作银行。进一步深化利率改革，初步建立以市场利率为基础的可调控的利率体系。完善结售汇体制，在2000年以前有步骤地实现人民币在经常项目下可兑换。积极稳妥地发展债券和股票融资，进一步完善和发展证券市场。形成有序、适度竞争的保险市场。

积极培育劳动力市场。建立多层次职业介绍网络。形成用人单位和劳动者双向选择、合理流动的机制和规则。加强劳动仲裁和劳动力市场管理。

规范和完善土地市场。逐步扩大土地有偿使用的范围，加强国家土地利用总体规划和土地利用计划管理。实行土地使用权有偿、有限期的出让制度，商业性用地使用权要公开出让。建立健全国家对国有土地使用权出让市场的垄断和管理制度，规范土地使用权转让行为，土地使用权交易二级市场要形成公开、合理的价格机制。加强集体土地管理，严禁集体土地非法进入市场。

3. 制定和完善市场规则，加强市场管理和监督，规范流通秩序。打破地区封锁和部门分割，反对垄断，制止不正当竞争。加强价格、质量、计量监督，打击制售假冒伪劣商品的违法行为，保护生产者和消费者的合法权益。发展和规范市场中介组织，严格资格认定，发挥好服务、沟通、公证、监督作用。

(三)转变政府职能

按照政企分开的原则，转变政府职能。政府的经济管理职能，要真正转变到制定和执行宏观调控政策，搞好基础设施建设，创造良好的经济发展环境上来，把不应由政府行使的职能逐步转给企业、市场和社会中介组织。要按照精简、统一、效能的原则，着手制定进一步改革和调整政府机构的方案，把综合经济部门逐步调整和建设成为职能统一、具有权威的宏观调控部门；把专业经济管理部门逐步改组为不具有政府职能的经济实体，或改为国家授权经营国有资产的单位和自律性行业管理组织；对其他政府部门也要进行合理调整。中央和地方各级政府，都要按照建立社会主义市场经济体制的要求，认真转变职能。

完善宏观调控体系的重点是，建立计划、金融、财政之间相互配合和制约，能够综合协调宏观经济政策和正确运用经济杠杆的机制。计划要根据经济社会发展需要和社会财力、物力可能，合理确定经济社会发展战略和宏观调控目标，并通过实施产业政策、区域规划及投资政策，促进经济结构优化。中央银行通过实施货币政策和加强对金融业的监管，运用各种货币政策工具，调节货币供应量，保持币值稳定。财政通过实施财政政策，运用预算、税收手段和预算内外的综合财力，并按照中央和地方的事权划分，建立起比较规范的财政转移支付制度，着重调节收入分配结构和地区分配结构。

(四)改革投资体制

明确各类投资主体的投资范围，规范建设项目的投融资方式和渠道，在国家政策引导下，主要靠市场配置建设资金，建立严格的投资决策责任制，强化投资风险约束机制；建立以产业政策为基础，综合运用经济、法律和必要行政手段的投资调控体系；发展在法律规范下公平竞争的投资市场。

1. 改革投融资方式。根据国民经济各行业的性质和特点，将建设项目划分为竞争性、基础性和公益性三类。竞争性项目以企业为投资主体，通过市场筹集建设资金。政府对支柱产业的重点项目和高技术开发项目有选择地加以支持，参与投资。基础性项目主要由政府集中必要的资金进行建设，并引导社会资金、企业资金和外资参与投资。公益性项目主要由各级政府运用财政资金安排建设。

2. 实行建设项目法人责任制和资本金制度。经营性基本建设大中型项目均实行项目法人责任制，由项目法人对项目的策划、资金筹措、建设实施、生产经营和偿还债务以及资产保值增值，实行全过程负责，承担风险。公益性项目，要明确具体的政府机构或社会公益机构，作为投资主体并承担相应的责任。出资者必须使用自有资金，按项目总投资的一定比例作为资本金投入。国家规定不同行业的资本金率，凡资本金达不到规定比率的项目，不得筹集资金和进行建设。

3. 加强和改善建设资金的宏观调控。国家对固定资产投资中预算内资金、专项建设资金、政策性银行贷款、国外贷款实行计划配置。对商业银行贷款、企业债券和股票继续实行总量的规模管理。其他建设资金通过产业政策加以引导。

4. 培育投资市场体系。全面推行工程建设的招标、投标制度，发展工程咨询业，推行施工监理制，加强工程预决算的审计、验证和资产评估等中介服务，并按照公平、公开、公正的原则，实行市场竞争。各级政府要加强对投资领域中介组织和市场行为的监督

管理。

(五)规范和完善初次分配与再分配机制

坚持和完善按劳分配为主体、多种分配方式并存的分配制度。深化企业工资收入分配制度的改革，发挥市场竞争机制的调节作用，建立企业自我调节、自我约束的分配机制，形成工资收入增长与劳动生产率、经济效益提高相适应的关系。进一步完善适应行政机关和事业单位各自特点的工资制度，以及正常的工资增长机制。规范和完善其他分配方式，土地、资本、知识产权等生产要素，按有关规定公平参与收益分配。

国家依法保护合法收入，取缔非法收入，调节过高收入。坚持效率优先、兼顾公平的原则，继续实行依靠诚实劳动和合法经营致富的政策，并通过税收调节等措施解决社会分配差别过大问题。建立法人对支付个人收入的申报制、个人收入申报制和储蓄存款实名制。推进个人收入的公开化、货币化和规范化。运用法律、分配政策等手段，以及社会保障等措施，协调城乡之间、地区之间、行业之间、不同社会群体之间的分配关系。

(六)加快社会保障制度改革

加快养老、失业、医疗保险制度改革，初步形成社会保险、社会救济、社会福利、优抚安置和社会互助、个人储蓄积累保障相结合的多层次社会保障制度。在大力发展社会保险的同时，积极发展商业保险，发挥对社会保障的补充作用。制定相应政策，切实保护妇女、未成年人、老年人、残疾人等社会群体和优抚救济对象的合法权益。建立城市最低生活保障制度和抚恤补偿机制，依法安置退役军人，积极发展社会福利事业和社区服务。加强福利设施建设。

养老保险，实行社会统筹和个人账户相结合的养老保险制度。法定的基本养老保险要实行统一的制度，保险费用由国家、单位和个人共同承担。农村养老以家庭保障为主，坚持政府引导和农民自愿，发展多种形式的养老保险。大力发展企业补充养老保险和个人储蓄养老保险。管好用好养老保险基金。

失业保险，逐步建立覆盖城镇全部职工的失业救济与再就业相结合的失业保险制度。

医疗保险，逐步建立城镇社会统筹医疗基金与个人医疗账户相结合的医疗保险制度。因地制宜地发展和完善不同形式的农村合作医疗保险制度。

(七)加快经济立法

坚持改革开放和法制建设的统一，做到改革决策、发展决策与立法决策紧密结合，并把经济立法放在重要位置，用法律引导、推进和保障社会主义市场经济的健康发展。继续制定和完善规范市场主体和市场行为、维护市场秩序、改善和加强宏观调控、建立和健全社会保障制度、促进对外开放等方面的法律。制定和完善振兴基础产业和支柱产业、规范政府行为、保护环境资源、保护知识产权等方面的法律。

八、扩大对外开放程度，提高对外开放水平

"九五"期间，要适应社会主义市场经济发展需要和国际经济通行规则，初步建立统一规范的对外经济体制，扩大对外贸易和对外经济技术交流与合作。对外开放必须以国家的法律和政策为依据，正确引导，加强管理，维护国家权益。

(一)提高对外开放水平

国家对经济特区和上海浦东新区的基本政策不变，在发展社会主义市场经济的过程中，有些具体办法要有所调整和完善。经济特区要增创新优势，更上一层楼。经济特区、沿海开放城市和开放地带要积极参与国际经济合作，充分发挥示范、辐射和带动作用。沿交通干线、沿江、沿边地区和内陆中心城市要发挥自身优势，加快开放步伐，引进外来资金、技术和人才，发展对外经济合作，促进中西部地区的经济开发和振兴。

根据改革和发展的要求，逐步开放国内市场。扩大能源、交通等基础设施的对外开放，有步骤地开放金融、保险、商业、外贸等服务领域。有计划地发展境外投资，重点是能源、原材料、高技术等领域。积极参与和发展区域经济合作。

(二)坚持以质取胜和市场多元化的对外贸易战略

2000年，进出口总额达到4000亿美元，出口与进口额各为2000亿美元。进一步优化进出口商品结构。着重提高轻纺产品的质量、档次，加快产品升级换代，扩大花色品种，创立名牌，提高产品附加值。进一步扩大机电产品出口，特别是成套设备出口。发展附加值高和综合利用农业资源的创汇农业。按国际标准组织出口商品生产，加强售后服务。积极引进先进技术，适当提高高技术、设备及原材料产品的进口比重。大力发展技术贸易和服务贸易。

积极参与和维护全球多边贸易体系，发展双边和多边贸易，相互促进，实现市场多元化。在巩固提高传统市场占有率的基础上，大力开拓新市场，拓展出口渠道。改革援外方式，鼓励我国优秀企业到发展中国家开展多种形式的经济合作，实行合资经营，实

行政府优惠贷款等办法，加强“南南合作”，推进与发展中国家双边关系的经贸合作的发展。

坚持统一政策、放开经营、平等竞争、自负盈亏、工贸结合、推行代理制的方向，继续改革和完善对外贸易体制。改革进口体制，建立有利于改善进口结构、促进引进技术消化、创新的机制；提高出口竞争力，形成出口增长主要依靠质量效益的机制。分步降低关税税率，“九五”期间降到发展中国家的平均水平。调整关税结构，清理税收减免；规范和减少进出口商品管理的非关税措施，进一步推进和完善进出口商品配额招标、拍卖和规则化分配，积极实行关税配额的试点；加强并发挥进出口商会的协调功能，逐步用行业组织的自律行为替代部分政府行为；逐步实行外贸经营依法登记制，发展贸易、生产、科技、服务相融合的具有国际竞争力的企业集团，促进规模经营；按照国际通行规则建立并完善统一、科学、公开的外贸管理制度和手段。

（三）积极合理有效地利用外资

吸引外资主要靠有吸引力的市场，靠优越的投资环境，靠健全的法制和高效的管理。要改善环境，拓宽领域，引导投向，优化结构，增辟融资渠道，加强国内配套，扩大外商直接投资规模，提高利用外资水平。逐步统一内外资企业政策，实行国民待遇。依法管理外商投资企业，保护中外投资者和职工的正当权益。引导外商参与国家鼓励的基本建设项目和现有企业技术改造。重点是：农业综合开发和能源、交通、重要原材料的建设项目，拥有先进技术、能够改进产品性能、节能降耗和提高企业技术经济效益的技改项目，能够提高产品档次、扩大出口创汇的项目，能够综合利用资源、防治环境污染技术的项目。国家通过对外发布信息，加强引导。认真做好外商投资特许权项目等新投资方式的试点。

借用国外贷款要根据我国经济发展需要、国家产业政策和偿还能力，做到适度和高效，重点是农业、水利、能源、交通和重要原材料等行业中经济效益好的项目和出口创汇项目。积极拓宽筹资渠道，引入竞争机制，降低借款成本。多利用长期优惠贷款，降低商业性贷款比重，调整债务结构和币种结构。加强和改善对外借款的宏观调控和项目管理，建立责权利统一的借、用、还管理体系。切实抓好项目建设管理，做到按计划实施，及时产生效益。地方和部门要建立对外偿债基金，保证按时偿还外债。

九、实施可持续发展战略，推进社会事业全面发展

保持社会稳定，推动社会进步，积极促进社会公正、安全、文明、健康发展。按照社会事业的不同类型，建立与社会主义市场经济体制相适应的运行机制，明确各级政府的职责，实行地方政府为主的管理体制。鼓励和吸引社会各界广泛参与社会事业发展，多渠道筹措社会发展资金，注意搞好经济发展政策与社会发展政策的协调，实现可持续发展。

（一）国土资源保护和开发

依法保护并合理开发土地、水、森林、草原、矿产和海洋资源，完善自然资源有偿使用制度和价格体系，逐步建立资源更新的经济补偿机制。加强土地管理。

加强海洋资源调查，开发海洋产业，保护海洋环境。

加强测绘工作，搞好基础地理信息系统建设。加强地质勘查，贯彻保证基础地质、加强普查、择优详查、对口勘探的方针，努力增加矿产资源储备。加强灾害性天气、气候和地震、地质灾害的监测预报与防治。

（二）环境和生态保护

坚持经济建设、城乡建设与环境建设同步规划、同步实施、同步发展，所有建设项目都要有环境保护的规划和要求。搞好环境保护的宣传教育，增强全民环保意识。创造条件实施污染物排放总量控制。健全环境保护的管理体系和法规体系。2000年，力争使环境污染和生态破坏加剧的趋势得到基本控制，部分城市和地区的环境质量有所改善。

加强工业污染的控制，逐步从末端治理为主转到生产全过程控制。2000年，县及县以上工业废水处理率达到83%，废气处理率86%，固体废物综合利用率50%。乡镇工业污染处理能力要有大幅度提高。加强城市环境整治。2000年，城市污水集中处理率达到25%，绿化覆盖率27%，垃圾无害化处理率50%，城市区域环境噪声达标率提高5～10个百分点。重点治理淮河、海河、辽河，太湖、巢湖、滇池和酸雨控制区、二氧化硫控制区的污染。保护国土生态环境，大力发展生态农业，加快水土流失地区综合治理和森林植被恢复发展，控制农田污染和水污染。2000年，森林覆盖率达到15.5%。

（三）城乡建设

统筹规划城乡建设，严格控制城乡建设用地，加强城乡建设法制化管理。逐步形成大中小城市和城

镇规模适度，布局和结构合理的城镇体系。

加快市政公用事业发展。2000年，城市自来水普及率达到96%，村镇自来水普及率达到42%，城市燃气普及率达到70%。

加快城市住宅建设，实施安居工程，大力建设经济实用的居民住宅。推进城镇住房制度改革，促进住房商品化，发展住房金融和保险，培育住房建设、维修、管理服务市场。

加强乡村基础设施建设，有序地发展一批小城镇，引导少数基础较好的小城镇发展成为小城市，其他小城镇向交通方便、设施配套、功能齐全、环境优美的方向发展。

（四）文化

坚持“为人民服务，为社会主义服务”的方向和“百花齐放，百家争鸣”的方针，弘扬主旋律，提倡多样化，努力繁荣文艺创作。以科学的理论武装人，以正确的舆论引导人，以高尚的精神塑造人，以优秀的作品鼓舞人，全面繁荣社会主义文化。

坚持把社会效益放在首位、社会效益和经济效益相统一的原则，促进文化事业与经济发展相协调，调整和优化文化行业结构，创作一批文化艺术精品和优秀剧目，培养和造就文艺人才。大力发展各类社会文化，保护少数民族文化，开发和利用图书馆信息资源，加强文物的保护和合理利用。加强图书馆、文化馆、博物馆、剧场、音乐厅、美术馆、青少年活动基地、图书发行网点等公共文化设施建设。搞好农村文化网和边疆文化长廊建设。深化文化管理体制改革，完善文化经济政策，促进对外文化交流。加强新闻出版工作。积极推广和普及普通话，促进语言文字规范化和标准化。加强书刊、音像、演出、娱乐等文化市场的管理。

把握广播电视的正确舆论导向，不断提高节目制作能力和质量，丰富节目内容。加强广播电视覆盖网建设，2000年广播和电视人口覆盖率分别达到85%和90%。扩大广播电视的对外宣传。提高电影质量，改善电影发行机制，加强电影市场管理。

（五）卫生

坚持以农村为重点、预防为主、中西医并重、依靠科技进步、为人民健康和经济建设服务的方针，积极发展卫生保健事业，实现人人享有初级卫生保健的目标。

重点改善农村医疗卫生条件。加强农村基层卫生组织建设，完善县乡村三级医疗预防保健网，改善农村居民饮用水质量和卫生状况，2000年农村改水受益人口达到90%。加强重大疾病防治，强化对传染病的监控和免疫接种。防治职业病，地方病。继续振兴中医药事业，促进中西医结合。

建立健全多种形式的医疗保健制度，推进医疗卫生服务社会化，逐步健全社区卫生服务体系，加强医疗服务管理，不断提高医疗卫生服务质量和效率，加强卫生执法。

进一步加强医药市场管理，大力开发新产品，不断提高药品质量。

（六）体育

实施全民健身计划，普及群众体育运动，普遍增强人民体质。加强学校体育，明显改善青少年身体素质。落实奥运争光计划，提高运动技术水平。促进体育科研、教育、宣传和对外交流的发展。

建立社会化的群众体育组织网络，建立并完善国民体质测定系统。进一步改革体育管理体制，有条件的运动项目要推行协会制和俱乐部制。形成国家与社会共同兴办体育事业的格局，走社会化、产业化道路。

十、加强社会主义精神文明和民主法制建设

（一）社会主义精神文明建设

在建立社会主义市场经济体制过程中，在世界范围各种思想文化相互激荡的条件下，要把社会主义精神文明建设提到更加突出的地位。任何时候都不能以牺牲精神文明为代价，换取经济的一时发展。社会主义精神文明建设的根本任务是：培养有理想、有道德、有文化、有纪律的社会主义公民，提高全民族的思想道德素质和科学文化素质。特别要把提高青少年素质作为工作重点。形成有利于改革开放和社会主义现代化建设健康发展的舆论力量、价值观念、道德规范、文化条件和社会风尚。建立以马列主义、毛泽东思想和邓小平建设有中国特色社会主义理论为指导的，批判继承历史传统而又充分体现时代精神、立足本国而又面向世界的中华民族的社会主义精神文明。

——坚持不懈地用邓小平建设有中国特色社会主义理论教育干部和人民，树立正确的世界观、人生观、价值观，在全社会形成共同理想和精神支柱，加强社会科学研究，特别要加强对“九五”期间和21世纪初叶我国经济和社会发展以及改革开放中重大问题的研究。

——坚持不懈地加强爱国主义、集体主义、社会主义思想教育和艰苦奋斗的优良传统教育，使社会

成员养成爱祖国、爱人民、爱劳动、爱科学、爱社会主义的基本社会道德。引导人们正确处理国家、集体、个人三者利益的关系，形成平等、团结、友爱、互助的新型人际关系，建立和推广尊老爱幼、敬师爱生等良好的礼仪制度。树立良好的社会公德、职业道德和家庭伦理道德。弘扬中华民族传统美德，吸取人类文明的积极成果，提高全社会道德水平。

——坚持不懈地加强廉政建设，深入持久地开展反腐败斗争。领导干部要以身作则，廉洁自律。严肃查处违纪违法案件，惩治腐败分子。建立健全防范干部滥用职权的监督制度，坚决纠正部门和行业不正之风。

——坚持不懈地开展群众性精神文明建设活动，普遍进行创建文明家庭、文明单位、文明城市的活动、军民、警民、工农共建精神文明的活动。提倡开展社会志愿者活动和社会互助活动。大力表彰和宣传各类先进典型，弘扬社会正气。破除陈规陋习和封建迷信，移风易俗，提倡科学、文明、健康的生活方式。

社会主义精神文明建设是各条战线、各个部门、各个单位长期的共同任务，各级政府和有关部门要制定精神文明建设规划，并纳入国民经济和社会发展总体规划，增加投入，给予物质保障。健全和完善各级精神文明建设指导协调机构，进一步理顺领导体制，形成各级主要领导负总责，各有关部门和团体共同参与、分工协作、齐抓共管的工作格局。

（二）社会主义民主和法制建设

坚持工人阶级领导的、以工农联盟为基础的人民民主专政，加强社会主义民主和法制建设，使社会主义民主制度化、法律化，保障人民当家作主的权利。依据宪法，继续完善人民代表大会制度。坚持和完善中国共产党领导的多党合作和政治协商制度，巩固和发展广泛的爱国统一战线。全面贯彻执行党的民族政策、宗教政策和侨务政策。坚持和完善民族区域自治制度，维护和发展平等、团结、互助的社会主义民族关系。建立健全科学决策、民主监督的程序和制度，提高办事效率。继续完善城镇居民自治制度和农村村民自治制度，加强基层政权建设，发展基层民主。

依法治国，建设社会主义法制国家。加强立法、司法、执法、普法工作。坚持改革、发展与法制建设紧密结合，继续制定实施与经济社会发展相适应的法律法规。加强和改善司法、行政执法和执法监督。坚决纠正有法不依、执法不严、违法不究、滥用职权等现象，建立对执法违法的追究制度和赔偿制度。以廉政建设、整顿纪律、严肃执法为重点，加强司法、执法队伍建设，全面提高政治和业务素质。继续深入开展法制宣传教育，提高全民族的法律意识和法制观念，特别是提高广大干部依法行政、依法管理的水平和能力。各级政府和国家公务员都要依法管理经济和社会事务。

（三）维护国家安全和社会稳定

政法各部门要紧紧围绕全党、全国工作大局，以维护稳定为重点，充分履行各项法律职责，加强同境内外敌对势力的斗争，及时粉碎旨在分裂祖国、颠覆政府、挑起动乱、危害国家安全的各种阴谋破坏活动，坚决维护国家政治和社会稳定。

积极防范和依法严厉打击各类严重刑事犯罪与经济犯罪活动，坚决扫除各种社会丑恶现象。严厉打击暴力犯罪，坚持不懈地查禁和取缔各种社会丑恶现象。严惩贪污贿赂、走私贩私、金融和商业诈骗、骗税逃税等严重经济犯罪。加强防范火灾、交通事故等工作。

全面推进社会治安综合治理，落实各级领导责任制，加强政法队伍建设，改善政法工作条件，把社会治安综合治理的各项措施落实到城乡基层单位。完善各种治安管理和安全防范制度。加强对流动人口的管理，依法处理经济、民事纠纷，正确处理各种人民内部矛盾，做好疏导教育工作。

十一、促进祖国和平统一大业

“九五”期间，我国将对香港、澳门恢复行使主权，这是我国政治经济生活中的一件大事。根据“一个国家，两种制度”的方针和香港、澳门特别行政区各自“基本法”的规定，在我国对香港、澳门恢复行使主权后，其现行社会制度不变，享有高度的自治，并成为中国的单独关税地区，实行财政独立，继续保持自由港地位，其经济和社会发展不纳入中央政府的规划。保证香港和澳门参加国际双边和多边经贸活动，继续保持香港的国际金融、贸易、航运中心的地位。香港、澳门同内地在经济上更好地互惠互利，共同发展，这有利于进一步推动香港、澳门稳定繁荣，也有利于内地的社会主义现代化建设。积极推进海峡两岸关系的发展，加强经济文化交流与合作，采取实际步骤加速实现两岸直接“三通”，依法保护台商的正当权益，促进和平统一大业。

《国民经济和社会发展“九五”计划和2010年远景目标纲要》，展现了我国迈向21世纪的宏伟蓝图，

是中国人民在实现社会主义现代化建设事业中的一个伟大里程碑。实现《纲要》制定的各项目标，将使中国在世界面前呈现一个崭新的面貌，使中华民族为全人类的和平与发展做出新的贡献。全国各族人民，要在中国共产党的领导下，紧密团结在以江泽民同志为核心的党中央周围，高举建设有中国特色社会主义的伟大旗帜，奋勇前进，为全国实现《纲要》提出的各项任务和目标，为把我国建设成富强、民主、文明的社会主义现代化国家而奋斗！

（新华社讯，3月20日《人民日报》）

三、首届亚欧会议

背景介绍

首届亚欧会议3月1日在曼谷的诗丽吉王后国家会议中心拉开帷幕，中国、日本、韩国、东盟7国和欧盟15国的国家元首和政府首脑或代表以及欧盟委员会主席参加了开幕式。

为期两天的首届亚欧会议3月2日在曼谷通过《主席声明》后顺利结束。声明强调，亚欧国家今后在加强政治对话的同时，将促进经济和其他领域的合作。

中国国务院总理李鹏在会上就建立亚欧新型伙伴关系、加强两洲在经济等领域的合作阐述了中国的立场。

材料：

·首届亚欧会议在曼谷举行并发表《主席声明》
中国总理李鹏出席会议并在会上发表讲话

材料　首届亚欧会议在曼谷举行并发表《主席声明》　中国总理李鹏出席会议并在会上发表讲话

首届亚欧会议3月1日在曼谷的诗丽吉王后国家会议中心拉开帷幕，中国、日本、韩国、东盟7国和欧盟15国的国家元首和政府首脑或代表以及欧盟委员会主席参加了开幕式。

当天上午8时30分，与会国领导人开始陆续抵达会议中心。东道主泰国总理班汉在接待厅一一迎接各国领导人。

开幕式在会议中心的大会厅第三厅内举行。主席台上方并排悬挂着与会国国旗，下方有3个会标图案，台上摆放着盛开的鲜花，会场上铺着崭新的红地毯。气氛非常热烈。

9时35分，与会领导人步入会场，分5个长桌并排而坐。班汉总理主持会议并致词。他首先热烈欢迎各国领导人参加这次亚欧历史性会议。他指出，“我们为了一个共同的目标在此聚会：建立一种富有活力的新联系和建立亚欧新型伙伴关系。”欧盟轮值主席国意大利总理迪尼和欧盟委员会主席桑特也在开幕式上致辞，都表示愿同亚洲国家加强各个领域的合作，共同构筑欧亚新型伙伴关系。

他们讲话结束后，与会领导人走到主席台前的台阶上排成一行，每个人都在胸前交叉双臂，一起紧紧握手，谈笑风生。在场的摄影和摄像记者争先恐后摄下了这一历史性镜头。会场上报以雷鸣般的掌声。

开幕式结束后，与会领导人走进第二厅，开始举行会议。中国总理李鹏在会上作了重要发言。

*　　*　　*

为期两天的首届亚欧会议3月2日在曼谷通过《主席声明》后顺利结束。

出席会议的东盟7国、中国、日本、韩国和欧盟15个成员国的领导人或代表以及欧盟委员会主席在会上就加强亚欧间的合作问题进行了热烈讨论。

中国国务院总理李鹏在会上就建立亚欧新型伙伴关系、加强两洲在经济等领域的合作阐述了中国的立场。

会议最后通过了《主席声明》。声明强调，亚欧国家今后在加强政治对话的同时，将促进经济和其他领域的合作。

声明指出，这次会议“为促进发展建立亚欧新型伙伴关系”打下了良好的基础，这种新型伙伴关系旨在为维护亚欧两大洲的和平、持续发展和繁荣而加强亚欧之间的联系，这将有助于全球的稳定与繁荣。声明要求亚欧各国为实现这一目标、增进两洲人民之间的了解而负起责任。

有关政治对话问题，声明说，亚欧会议的举行表明了亚欧加强政治对话的愿望。亚欧国家应该扩大共识，增进了解和友谊，促进和加强合作。与会各国应在相互尊重、平等、互不干涉内政的基础上开展政治对话。与会领导人回顾了亚欧两洲政治和安全形势，决定为促进政治对话而加强学术界的交流。此外，与会领导人还认识到军控、裁军和毁灭性武器不扩散的重要性，重申亚欧国家将在上述领域加强合作。

声明说，会议认为日益加强的亚欧经济联系是建立亚欧两洲之间坚实的伙伴关系的基础。为进一步加强这一关系，与会领导人决心加快亚欧之间的贸易和投资速度，鼓励两洲私营部门和中小企业扩大合作，加速有关农业、信息、电信、能源、交通等的领域的科技交流。会议决定两洲有关高级官员尽快开会进一步磋商有关经济合作的细节，为指导两洲私营部门和中小企业的合作建立亚欧商务论坛。

声明说，会议还决定亚欧两洲将扩大在环保、文化交流等领域的合作，并为加强经济合作而制定了一些具体后续行动措施。

会议决定下次会议两年后在英国举行。

*　　*　　*

泰国国王普密蓬·阿杜德3月1日晚在曼谷新王宫会见了出席亚欧会议的各国领导人和欧盟委员会主席以及他们的夫人。

中国国务院总理李鹏和夫人朱琳参加了会见。

普密蓬国王对各国领导人出席亚欧会议表示热烈欢迎，并祝会议取得圆满成功。会见结束时，宾主合影留念。

当晚，泰国总理班汉·西巴阿差在总理府举行盛大宴会，欢迎前来出席亚欧会议的各国领导人或代表和欧盟主席以及他们的夫人。

中国国务院部理李鹏和夫和朱琳出席了宴会。

宴会前，班汉总理同来宾们在宴会厅门前合影留念。席间，泰国艺术家表演了传统的泰国舞蹈和演奏了乐曲，演出结束时，演员们向各国领导人献了鲜花。

*　　*　　*

国务院部理李鹏应泰国总理班汉的邀请，于2月29日至3月2日赴泰国首都曼谷出席于3月1日至2日在曼谷举行的首届亚欧会议。陪同李鹏赴泰国的有：李鹏总理的夫人朱琳、国务院副总理兼外长钱其琛和夫人周寒琼、国务院外办主任刘华秋、外经贸部副部长谷永江、国务院外办副主任吕聪敏、特别助理万经常等。

2月29日下午，李鹏总理乘专机抵达曼谷。

李鹏总理的专机降落在机场后，李鹏总理和夫人朱琳在泰国外交部礼宾司长苏耐和中国驻泰国大使金桂华的陪同下走下飞机，同前来迎接的泰国政府副总理他信和夫人新切握手，互致问候。他信和夫人分别向李鹏和朱琳献了花环。随后，李鹏同前来迎接的泰国政府其他高级军政官员、华侨团体代表、中国驻泰使馆外交官等一一握手。然后，李鹏在他信等陪同下驱车前往下榻的香格里拉饭店。

李鹏的陪同人员国务院副总理兼外交部长钱其琛和夫人周寒琼、国务院外办主任刘华秋等也同机到达。外交部副部长王英凡已先期抵达。

3月1日，李鹏总理在亚欧会议上发表重要讲话，与其他与会国领导人共同探讨建立面向21世纪的亚欧新型关系。

会议期间，泰国国王普密蓬和总理班汉分别会见了李鹏总理。李鹏总理还会见了法、英、日、韩等10多个国家的领导人和欧盟委员会主席桑特等。

3月2日，李鹏总理在出席了为期两天的亚欧会议后，乘专机离开曼谷回国。

李鹏总理的夫人朱琳、国务院副总理兼外交部长钱其琛和夫人周寒琼、国务院外办主任刘华秋等陪同人员也同机回国。

泰国总理府部长汶攀·革瓦达那、华侨团体代表、中国驻泰大使金桂华等到机场为李鹏总理送行。

（新华社、《人民日报》曼谷电，
3月1—3日《人民日报》和
3月2日《新华每日电讯》）

四、中国人民解放军在东、南海及台湾海峡进行军事演习

背景介绍

1996年3月8日至3月15日，中国人民解放军向东海和南海进行地对地导弹发射训练，充分展示了第二炮兵部队良好的军政素质、掌握现代化武器装备的能力和现代技术特别是高技术条件下的防卫作战能力。

1996年3月12日至3月20日，中国人民解放军在东海和南海进行海空实弹演习，先进的战机、舰艇、导弹、电子战装备在演习中密切协同，显示出强大的空中、海上打击威力。圆满成功的演习表明，通过贯彻新时期军事战略方针，深化改革和严格刻苦训练，这两个重要军种的现代化水平和在现代条件特别是高技术条件下的防卫作战能力都有了新的提高。

1996年3月18日至25日，南京战区在台湾海峡成功地组织了陆海空三军联合作战演习，显示了我三军部队优良的军政素质、高昂的战斗意志，表明我军完全有决心有办法有能力维护祖国统一、捍卫

国家主权和领土完整。

材料：

- 中国人民解放军向东海和南海进行发射导弹训练
- 中国人民解放军在东海和南海进行海空实弹演习
- 中国人民解放军在台湾海峡进行陆海空联合演习

材料一　中国人民解放军向东海和南海进行发射导弹训练

新华社北京3月5日6时讯，新华社受权公告：中国人民解放军将于1996年3月8日至3月15日，向北纬25度13分、东经122度20分，北纬25度13分、东经122度40分，北纬24度57分、东经122度40分，北纬24度57分、东经122度20分四点连线内的海域，以及北纬22度38分、东经119度25分，北纬22度38分、东经119度45分，北纬22度22分、东经119度45分，北纬22度22分、东经119度25分四点连线内的海域，进行地对地导弹发射训练。为了安全，中国政府要求有关国家政府和地区当局通知本国、本地区的船只和飞机，在此期间不要进入上述海域和空域。

*　　*　　*

新华社北京3月15日18时讯，新华社受权公告：中国人民解放军向东海和南海进行的地对地导弹发射训练已经结束。以北纬25度13分、东经122度20分，北纬25度13分、东经122度40分，北纬24度57分、东经122度40分，北纬24度57分、东经122度20分四点连线内的海域和空域，以及北纬22度38分、东经119度25分，北纬22度38分、东经119度45分，北纬22度22分、东经119度45分，北纬22度22分、东经119度25分四点连线内的海域和空域，从3月15日18时恢复正常航行。

*　　*　　*

“点火！点火！”随着指挥员下达的发射命令，一发发导弹喷着长长的火龙，撕破长空，飞向预定目标。

3月8日至15日，第二炮兵部队以4发导弹全部击中目标的佳绩，圆满完成了地对地导弹向东海和南海海域的发射训练任务，充分展示了第二炮兵部队良好的军政素质、掌握现代化武器装备的能力和现代技术特别是高技术条件下的防卫作战能力。

近些年来，第二炮兵部队以邓小平同志新时期军队建设思想为指导，遵照军委主席江泽民关于加强军队现代化建设的一系列重要指示，认真贯彻新时期军事战略方针，结合第二炮兵武器装备不断发展、导弹已形成多型号系列化的实际，加强部队的革命化、现代化、正规化建设，广大官兵努力学习现代科技知识和现代战争知识，深化训练改革，积极开展战法研究，快速机动作战能力、准确打击目标能力得到迅速提高。

参加导弹发射训练的部队接受任务后，快速到达集结地域。深夜，万籁寂静。记者在发射现场看到，随着一道道作战命令的下达，隐蔽在各集结地域的导弹发射部队迅速向发射阵地机动。担负首发导弹发射重任的是荣立过集体二等功、多次圆满完成导弹发射任务的某部发射三连。全连官兵以高昂的士气，密切的协同，精湛的技术，迅速占领了阵地，展开武器装备。随着“一号手准备完毕！二号手准备完毕……”洪亮的报告声按时完成了发射准备。一枚枚威武挺拔的乳白色导弹，耸立在群山环抱的各个发射阵地，官兵们严阵以待。

在指挥所里，记者置身于指挥高技术战争的氛围之中，只见屏幕上不断显示出各发射阵地的场景：身着迷彩服的指挥员运用现代化指挥手段，沉着、果断地下达命令，及时处置各种情况；参谋人员通过联网微机迅速准确地掌握发射准备的进程。此时，微机屏幕显示出：各发射阵地导弹技术状态良好，发射人员已全部进入号位；情报观测系统已启动，各观测点已做好观测准备；保障分队已做好各项保障。导弹一触即发。

深夜，指挥所下达了发射命令。随着一声声巨大的轰鸣，导弹呼啸腾空，顿时地动山摇。“第一发导弹命中目标！”“第二发导弹命中目标！”……

这一声声激动人心的报捷，显示了第二炮兵以提高整体作战能力为目的的丰硕训练成果；标志第二炮兵部队和全军将士在党中央、中央军委领导下，有决心有办法有能力保卫国家主权和领土完整，有决心有办法有能力维护祖国统一，有决心有办法有能力完成党和人民赋予的神圣使命。

在发射现场，记者采访前来看望参训部队的第二炮兵司令员杨国梁、政委隋永举。他们对记者说，这次导弹发射训练的成功，锻炼了部队，提高了干部的组织指挥能力，检验了科研和训练改革成果，达到了预期的目的。他们表示，第二炮兵部队是一支忠于

党、忠于人民、具有高度政治觉悟、有坚强战斗力的部队。我们一定坚决贯彻江泽民主席关于《为促进祖国统一大业的完成而继续奋斗》的重要讲话精神，坚决贯彻江泽民主席关于"政治合格、军事过硬、作风优良、纪律严明、保障有力"的军队建设总要求，坚决听从以江泽民同志为核心的党中央、中央军委指挥，以高度的政治责任感和使命感，全面提高第二炮兵部队现代技术特别是高技术条件下的防卫作战能力，为维护国家统一和领土完整作出应有的贡献。

材料二　中国人民解放军在东海和南海进行海空实弹演习

新华社北京3月9日18时讯，新华社受权公告：中国人民解放军将于1996年3月12日至3月20日，在北纬23度57分、东经118度06分，北纬23度25分、东经118度50分，北纬22度30分、东经117度30分和北纬23度01分、东经116度46分四点连线内的海域和空域，进行海、空实弹演习。为了安全，中国政府要求有关国家政府和地区当局通知本国、本地区的船只和飞机，在此期间不要进入上述海域和空域。

*　　*　　*

新华社北京3月20日18时讯，新华社受权公告：中国人民解放军在东海和南海进行的海、空实弹演习已经结束，以北纬23度57分、东经118度06分，北纬23度25分、东经118度50分，北纬22度30分、东经117度30分和北纬23度01分、东经116度46分四点连线内的海域和空域，从3月20日18时起恢复正常航行。

*　　*　　*

3月中旬，中国人民解放军空军和海军先后在东海和南海，举行了气势磅礴的诸兵种联合作战实兵实弹演习。先进的战机、舰艇、导弹、电子战装备在演习中密切协同，显示出强大的空中、海上打击威力。圆满成功的演习表明，通过贯彻新时期军事战略方针，深化改革和严格刻苦训练，这两个重要军种的现代化水平和在现代条件特别是高技术条件下的防卫作战能力都有了新的提高。

记者分别在现场目睹了这两场牵动人心的演习。

闽南某地：风云变幻的某海湾上空，成为展示空军战斗力的大舞台。这天，尽管气象条件复杂，但没有阻碍由歼击机、强击机、轰炸机、电子干扰机、侦察机等组成的强大突击集团，展开精彩的空中打击演练。据空军司令员于振武、政委丁文昌介绍，共有10多个兵种参加了此次演习。参演兵种、机种之多，出动飞机的批次、架次之多，发射实弹之多，演练难度之大，协同之复杂，都是近年来少有的。记者看到，演习中既有歼击机群对"敌机"实施猛烈攻击，夺取制空权；又有联合突击机群采用多种手段，低空超低空连续突击"敌"海上和陆地的重点目标；还有航空兵与地空导弹、高炮部队空地协同抗"敌"空中突击。既有空地火器的"硬摧毁"，又有电子战的"软杀伤"，展示了我人民空军的综合作战能力。空军航空兵以先进战机作拳头，组成联合机群，使空军的空战能力和对地、对海攻击能力大为提高。地空导弹兵也由过去单一型号装备向具有高、中、低空，远、中、近程多型号相配套的防空体系发展。尤其是一批新装备在这次演习中显示强大的威力。先进歼击机的空中截击如闪电霹雳，强击机的低空突击像惊雷蹈海，新型地空导弹的发射似利剑劈空，轰炸机云中投弹如泰山压顶。连续实施的攻击如骇浪惊涛，波波相连，排空而来，势不可挡。整个演习，贴近实战、组织周密、协同密切、连续实施，展示了空军部队各级指挥员的良好素质和指挥能力。

南海某海域：空中机群破雾穿云，海面战舰铁阵森严，水下"长鲸"游弋出没。随战舰出海的记者在这里充分领略了三维空间展开的现代海战的恢宏场面。海军司令员张连忠、政委杨怀庆告诉记者，由核潜艇、新型常规潜艇、新型导弹驱逐舰、导弹护卫舰、先进的电子侦察船等多个舰种数十艘战舰和海军航空兵多个机种组成的海空突击力量群，出演了这场现代技术特别是高技术条件下海上诸兵种实兵实弹演习，一个个高难度课题的演练，展示出我海军良好的军事素质。记者看到，舰机协同夺取海上制空权，空空导弹如空中迅雷，舰空导弹像万丈长缨，打得"敌"机灰飞烟灭；联合反潜，舰载直升机编队搜索，准确定位，与水面舰艇联手攻击，鱼雷、火箭深弹齐发，让深藏水下的"幽灵"葬身鱼腹；贯穿全过程的电子战，运用部署在空中、海上和岸基的电子装备协同进行的电子进攻、电子防御、电子支援作战，显示了我军在这一"特殊战场"的制胜能力；多舰种、多方位的导弹攻击，阵容不凡的多艘驱逐舰、护卫舰的导弹齐射，诸兵种合同打击"敌"战斗舰艇编队，是这场演练最振奋人心的一幕。尽管演习气象复杂，但海军官兵凭借精湛的技术、良好的指挥，出色地完成了这一高难度的实弹演练。

近年来，海、空军广大指战员以邓小平同志新时期军队建设思想为指针，按照江泽民主席提出的“政治合格、军事过硬、作风优良、纪律严明、保障有力”的总要求，深入贯彻军委新时期军事战略方针，全面建设部队，加强对先进军事理论和战法的研究，积极组织复杂条件背景下的高难科目的训练。目前，海军部队的合格舰长大幅度增长，核潜艇、常规动力潜艇、驱逐舰、护卫舰等主战舰艇全部完成了跨海域训练科目，具备了很强的协同作战能力。空军航空兵甲类团和具有4种气象水平的飞行员，均达历史最高水平。这是海、空实弹演习取得成功的重要原因。

纵观演习全过程，记者在几个方面留下了深刻印象：一是演习充分体现了高技术条件下作战特点，一批重要的新战法得到实际运用和检验；二是部队训练作风扎实，战斗作风过硬，战备工作落实；三是作为海、空军作战“拳头”的新型装备训练取得了丰硕成果，普遍形成了战斗力。此次海、空演习所发射的空空导弹、地空导弹、航空导弹、舰舰导弹全部准确命中目标，轰炸投弹、火箭、火炮、鱼雷、深弹攻击也达到了很高的准确度，显示了我海、空军在未来战争中夺取“制空权”、“制海权”的强大实力。

海、空实弹演习后，还举行了气壮海疆的空中、海上阅兵式、分列式。海空军官兵斗志昂扬、士气如虹。他们的钢铁誓言响彻海空：坚决听从以江泽民同志为核心的党中央、中央军委的指挥，坚决捍卫国家主权和领土完整，维护祖国统一，决不允许一寸领土从祖国分裂出去。

材料三　中国人民解放军在台湾海峡进行陆海空联合演习

新华社受权公告：中国人民解放军将于1996年3月18日至3月25日，在北纬25度50分、东经119度50分，北纬25度32分、东经120度24分，北纬24度54分、东经119度56分和北纬25度12分、东经119度26分四点连线内的海域和空域，进行陆海空联合演习。为了安全，中国政府要求有关国家政府和地区当局通知本国、本地区的船只和飞机，在此期间不要进入上述海域和空域。

*　　*　　*

新华社受权公告：中国人民解放军在台湾海峡进行的陆海空联合演习已经结束，以北纬25度50分、东经119度50分，北纬25度32分、东经120度24分，北纬24度54分、东经119度56分和北纬25度12分、东经119度26分四点连线内的海域和空域，从3月25日18时起恢复正常航行。

*　　*　　*

3月18日至25日，南京战区在台湾海峡成功地组织了陆海空三军联合作战演习。从争夺制海制空权到快速装载航渡，从装甲集群抢滩登岛到空、机降部队垂直登陆，从多层次火力突击到多路强击突破，从立体穿插分割到纵深越点攻击，记者在演习现场目睹了现代技术特别是高技术条件下三军联合渡海登岛作战和山地进攻作战的壮阔场景。演习的成功，显示了我三军部队优良的军政素质、高昂的战斗意志，表明我军完全有决心有办法有能力维护祖国统一、捍卫国家主权和领土完整。

中央军委副主席张万年观看演习，转达了中央军委主席江泽民对参加演习的陆、海、空军和第二炮兵部队全体指点员的亲切问候。此前，张万年还观看了海军和空军在南海和东海举行的军事演习。

近几年来，我三军部队以邓小平同志新时期军队建设思想为指导，遵照中央军委主席江泽民提出的“政治合格、军事过硬、作风优良、纪律严明、保障有力”的总要求，依据新时期军事战略方针，努力探索现代技术特别是高技术条件下三军联合作战的特点和规律，部队战斗力有了显著的提高。这次演习进一步检验了训练改革和战法研究成果，使三军部队的整体作战能力有了新的提高。

渡海登岛演习海域风雨交加，浪高涌大。由导弹驱逐舰、护卫舰、扫雷舰、猎潜艇、登陆舰艇和民用船只组成的登陆编队，在空军、陆军航空兵和海军舰炮、导弹强大火力的支援下，一次又一次地粉碎了“敌军”的拦阻行动。空中硝烟弥漫，海上水柱冲天。扫雷舰、猎潜艇奋勇当先，破除水际滩头障碍；水陆两栖坦克突击群跃出登陆舰，多梯队编波冲上滩头；由步兵、装甲兵、炮兵、防空兵等组成的登陆艇波和搭乘民船的民兵、预备役部队编队，连续抵滩冲击；海军陆战队乘坐气垫船和冲锋舟，像一支支利箭射向登陆点；神勇的空降兵和陆军特种兵，在“敌军”纵深阵地伞降、机降着陆，实现了指挥员多点登陆、立体突破、分割围歼、夺占和连接登陆场的战役意图。

岛上山地进攻作战演习地域山峦起伏。完成登陆后我主攻部队在空军、陆军航空兵和地面炮兵火力掩护下，采取并肩突击、两翼卷击、乘隙穿插和越点攻击等机动灵活的战术手段，集中兵力火力向“敌军”发起猛攻。顿时，战机呼啸，战炮轰鸣，使“敌军”前沿笼罩在火海硝烟之中，为主攻部队向“敌”纵深

发展创造了条件。担负主攻任务的部队是参加过南昌起义的红军部队，功勋卓著，威名远扬。在诸军兵种以空中打击、火力拦阻、电子干扰、障碍迟滞、兵力抗击等多种手段联合抗"敌"反击的同时，由直升机、坦克、炮兵和步兵组成的我合成突击群，以风卷残云之势围歼了纵深核心阵地之"敌"。

参加演习的三军技术、后勤保障部队官兵运用伴随保障、强行保障、立体保障等多种方法，为三军联合作战提供了有力的技术和后勤保障。强有力的思想政治工作，使部队始终保持了高昂的士气。具有拥军支前光荣传统的福建省各级党政领导和广大人民群众，像革命战争年代那样急部队所急，送部队所需，成为三军将士坚强的后盾。

在这次三军联合作战演习中，一系列高科技装备发挥了拳头作用，诸军兵种协同作战能力强，新战法运用威力大，克服恶劣天气和复杂海情影响的办法多，进一步增强了我军在现代技术特别是高技术条件下的整体作战能力。

记者采访了南京军区司令员陈炳德和政治委员方祖岐。他们表示，南京战区三军官兵坚决听从以江泽民同志为核心的党中央、中央军委的指挥，为维护祖国统一，捍卫国家主权和领土完整，随时准备完成党和人民赋予的神圣使命。

中央军委副主席张万年在会见参演部队领导干部时作了讲话，他指出，我军要坚定不移地贯彻"和平统一、一国两制"的基本方针和江泽民主席关于推进祖国和平统一进程的八项主张，增强为实现祖国和平统一大业多做贡献的使命感和责任感。

张万年强调，我们主张并且一贯致力于和平统一，但决不承诺放弃使用武力。如果出现外国势力干涉中国统一和"台湾独立"，我们将采取包括军事手段在内的一切手段，坚决维护祖国统一、捍卫国家主权和领土完整。

张万年要求全军部队按照邓小平同志新时期军队建设思想和江泽民主席关于军队建设的一系列重要论述，深入贯彻新时期军事战略方针，大力加强部队思想政治建设，深化战法研究和训练改革，增强训练的针对性和适应性，加大训练的强度和难度，努力提高我军在现代技术特别是高技术条件下的实战能力，随时准备完成党中央、中央军委赋予的各项任务。要认真贯彻党的十四届五中全会和八届全国人大四次会议精神，坚持科技强军，注重质量建设，在全军形成学科学、讲科学、用科学的良好风气，向科技进步要战斗力，向质量建设要战斗力，向科学训练和管理要战斗力，圆满完成"九五"期间军队建设任务，把我军质量建设提高到一个新水平，以崭新的面貌迈入 21 世纪。

（新华社讯，3 月 6、10、16、21、26 日《人民日报》）

五、李鹏出席越共八大

背景介绍

1996 年 6 月 27 日上午，中共中央政治局常委、国务院总理李鹏同志率中共代表团乘专机离开北京赴河内，出席于 6 月 28 日举行的越南共产党第八次全国代表大会。

李鹏同志在越南共产党第八次全国代表大会开幕式上发表重要讲话，代表中国共产党向越共八大表示热烈祝贺。李鹏向越共八大递交了中国共产党中央委员会的贺词。李鹏出席越共八大，有利于发展同越南的睦邻友好关系，进一步巩固和发展两党关系，符合我们双方的共同利益，这是两党关系中的具有重要意义的事件，是两党、两国传统友谊的生动体现。

材料：

- 中共中央政治局常委、国务院总理李鹏率领中共代表团出席越共八大并发表重要讲话

材料　中共中央政治局常委、国务院总理李鹏率领中共代表团出席越共八大并发表重要讲话

应越南共产党中央委员会的邀请，中共中央政治局常委、国务院总理李鹏同志率中共代表团 6 月 27 日上午乘专机离开北京赴河内，出席于 6 月 28 日举行的越南共产党第八次全国代表大会。代表团团员有：中共中央政治局候补委员、书记处书记温家宝，中共中央候补委员、中联部部长李淑铮、国务院外办副主任吕聪敏等。李鹏回国后，温家宝代理中共代表团团长参加为期 4 天的越共八大有关活动。

出席越共"八大"的中共高级代表团在中共中央政治局常委、国务院总理李鹏同志率领下，6 月 27 日中午抵达河内。

当地时间 11 时 30 分，李鹏一行乘坐的专机在河内内排机场降落。机场上飘扬着中越两国国旗，洋

溢着欢庆气氛。一条红地毯铺到舷梯，越共中央政治局委员、外交部长阮孟琴，越共中央委员、农业和农村发展部部长阮功丹和越共中央对外联络部常务副部长范文章在舷梯旁热情迎接李鹏同志。身穿艳丽民族服装的越南女青年向李鹏同志以及同机到达的代表团成员、中共中央政治局候补委员、书记处书记温家宝和代表团成员、中联部部长李淑铮献了鲜花。中国驻越南大使李家忠和使馆工作人员也到机场迎接。

李鹏同志在阮功丹陪同下抵达政府宾馆时，受到在这里等候迎接的越共中央政治局委员、政府总理武文杰和越共中央书记处书记、越共中央对外联络部部长红河以及越共中央委员、外交部副部长武宽的热烈欢迎。李鹏同志等再次接受了越南女青年献的鲜花。

武文杰代表越共中央对李鹏同志率领中共高级代表团出席越共"八大"表示热烈欢迎。他说，越共中央把李鹏同志率代表团出席越共"八大"看作是对越南党和人民的巨大鼓舞，并对中共中央再次表示非常感谢。李鹏表示，很高兴能受中共中央的委托率领中共代表团来到友好邻国越南出席越共"八大"。他对越共中央的邀请和当天受到的热烈欢迎表示感谢。

又讯，李鹏6月27日晚来到中国驻越南大使馆，亲切看望使馆工作人员和中国驻越其他机构的代表，并同他们合影留念。李鹏勉励大家努力工作，为增进中越两国睦邻友好合作关系作出贡献。

陪同李鹏到使馆的有代表团成员温家宝、李淑铮等。

* * *

6月28日上午，率中共高级代表团出席越共"八大"的中共中央政治局常委、国务院总理理鹏在巴亭会堂亲切会见越共中央顾问阮文灵和范文同。

李鹏说，我今天有机会再次见到越南德高望重的阮文灵同志和范文同同志，感到十分高兴。我代表江泽民总书记和中共中央其他领导同志，并以我个人的名义向你们表示亲切问候，衷心祝愿你们健康长寿。

李鹏表示，自从越共"六大"以来，越南坚持革新开放路线，在各方面都取得了很多成就。中国共产党和中国人民对此表示钦佩。李鹏说，中越两国是近邻，中国非常重视发展同越南的睦邻友好关系。进一步巩固和发展两党关系，符合我们双方的共同利益。

阮文灵、范文同对李鹏率中国共代表团前来出席越共"八大"表示热烈欢迎和衷心感谢。他们认为这是两党关系中的具有重要意义的事件，是两党、两国传统友谊的生动体现。

阮文灵怀着深情回忆起1990年越中两党成都高级会晤的情景。他说，两党、两国的关系越来越好，实在令人高兴。我们有责任继续巩固和发展由胡志明同志和毛泽东同志亲手培育起来的越中友好合作关系。

中共代表团成员、中共中央政治局候补委员、书记处书记温定宝参加了会见。

当天下午，中共代表团团长、中共中央政治局常委、国务院总理李鹏同志在越南共产党第八次全国代表大会开幕式上发表重要讲话，代表中国共产党向越共八大表示热烈祝贺。李鹏向越共八大递交了中国共产党中央委员会的贺词。

* * *

6月28日下午，率领中共高级代表团出席越共"八大"的中共中央政治局常委、国务院总理李鹏，在越共中央办公大楼同越共中央总书记杜梅亲切会见，就进一步发展两党、两国关系和国际形势等问题进行了诚挚友好的交谈。

李鹏首先转达了江泽民总书记对杜梅总书记的亲切问候。他说，应越共中央邀请，我受中共中央和江泽民总书记的委托，率团出席越共第八次全国代表大会。今天同杜梅总书记和武文杰总理等越共中央领导同志再次见面，感到非常高兴。李鹏说，中越两国山水相连，在长期的武装解放斗争中相互支持和相互帮助。近向年，两国在政治、经济、文化等各个领域的合作与交流有了很大发展。特别是江泽民总书记1994年11月访越和杜梅总书记1995年11月访华，对巩固和发展两党、两国友好和互利合作关系做出了重大贡献，将中越关系推进到了一个新的发展阶段。我们这次前来出席越共"八大"是为了表达中国共产党和中国人民对越南共产党和越南人民的友好情意。我们衷心祝愿越共"八大"取得圆满成功。

李鹏说，中国高度评价越南的全面革新和社会主义建设事业所取得的巨大进展和成就，这些成就是你们把马克思主义普遍真理同本国的实际创造性地结合的结果，是对胡志明思想的发展。我们对越南党和人民在坚持社会主义和党的领导方面做出的成绩表示非常钦佩，相信越共"八大"将对越南的社会主义建设事业发挥巨大的推动作用。李鹏说，中越两国社会制度相同，又都是发展中国家，现在都在走一条符合自身国情的发展道路。坚持社会主义的方向，

集中精力进行经济建设，都需要一个和平的稳定的国际环境。进一步加强中越友好合作关系，推动世界和地区的和平与发展，符合我们的共同利益。中国愿意同世界上所有国家，特别是同周边国家发展友好合作关系。

杜梅对李鹏同志率领中共高级代表团前来出席越共"八大"表示诚挚的感谢。他说，越南人民在长期的革命斗争中，得到了中国共产党和中国人民的巨大支持和援助，越南党和人民对此永志不忘。这次李鹏同志率团出席越共"八大"，体现了两党、两国人民同志加兄弟的情意，是越中两党关系史上的一个里程碑，也标志着越中两党关系发展到了一个新的高度。他衷心希望越中两党、两国和两国人民的友谊代代相传，万古长青。杜梅还向李鹏介绍了越共八大的筹备等情况，特别是党的建设等问题。

中共代表团成员、中共中央政治局候补委员、书记处书记温家宝，中共代表团成员、中共中央候补委员、中联部部长李淑铮和国务院外办副主任吕聪敏参加了下午的会见。越南方面参加会见的有：越共中央政治局委员、总理武文杰，越共中央政治局委员、外交部长阮孟琴，越共中央书记、中央对外部部长红河，越共中央委员、外交部副部长武宽。中国驻越南大使李家忠和越南驻中国大使邓严衡也参加了会见。会见结束后，杜梅总书记设宴款待李鹏同志一行。他请李鹏同志转达他对江泽民总书记的问候。

* * *

6月28日下午，率领中共代表团出席越共八大的中共中央政治局常委、国务院总理李鹏乘专机离开河内回国。

越共中央政治局委员、外交部长阮孟琴，越共中央委员、农业和农村发展部长阮功丹，越共中央对外联络部常务副部长范文章等到机场欢送。代表团团员、中共中央政治局候补委员、书记处书记温家宝，代表团团员、中共中央候补委员、中联部部长李淑铮和中国驻越南大使李家忠也到机场送行。

专机飞离河内时，李鹏向越共"八大"主席团发了感谢电，对越共中央、越南政府和人民给予的友好、诚挚、周到的接待，再次表示衷心的感谢。

李鹏回国后，温家宝代理中共代表团团，在河内继续参加为期4天的越共八大有关活动。

* * *

正在河内出席越共"八大"的中共代表团代理团长、中共中央政治局候补委员、书记处书记温家宝，同出席越共"八大"的老挝人民革命党代表团团长坎代主席6月28日晚在河内亲切会见。

两位领导人十分愉快地回忆起不久前在老挝人民革命党第六次代表大会期间的会面，对再次会见都感到非常高兴，认为加强两党两国高层往来，对于相互的了解和信任非常有益。

温家宝说，中国和老挝山水相邻，中老两党、两国和两国人民有着传统的友谊，近来又有新的发展。虽然两国的国情不同，但有许多共同点，在许多方面可以相互学习和借鉴。温家宝向坎代转达了江泽民总书记以及中国党和国家其他领导同志的新切问候。坎代对此表示感谢，并请温家宝转达他对江总书记等中国党和国家领导人的诚挚问候。他说，中国共产党和中国人民一贯支持老挝的革命和建设事业，我们在国内革命和建设中注意参考、学习和研究中国的重要经验。在国际事务中始终是支持中国的。

坎代还代表老挝人民革命党和老挝各族人民，并以他个人的名义热烈祝贺中国共产党建党75周年，温家宝代表中国共产党表示感谢。

中共中央候补委员、中联部部长李淑铮和中国驻越南大使李家忠也参加了会见。

* * *

出度越共八大的中共代表团代理团长、中央政治局候补委员、书记处书记温家宝7月1日晚在河内亲切会见了出席越共八大的朝鲜劳动党代表团团长、中央书记处书记黄长烨，共叙中朝两党、两国和两国人民的友谊。

温家宝说，中朝两国山水相连，唇齿相依。中朝传统友谊是两国老一辈领导人新手缔造和培育、两国人民用鲜血凝成的。近年来，我们两党、两国的传统友好关系继续得到巩固和发展。

他说，维护和加强中朝传统友谊是中国共产党长期不变的方针。我们希望两国领导人和两国人民继续增进往来，加强交流与合作，共同促进两党、两国和两国人民友好关系的不断发展。他说，我们高兴地看到，朝鲜人民在以金正日同志为首的朝鲜劳动党的领导下，继承金日成主席的遗志，克服重重困难，在内政和外交方面都取得了很大进展。

黄长烨首先向温家宝祝贺中国共产党成立75周年。他说，中国人民在以江泽民同志为核心的党中央领导下，在建设有中国特色的社会主义道路上取得了很大的成绩。朝鲜劳动党和朝鲜人民对此感到很高兴。

他说，朝鲜人民的伟大领导者金正日一直强调，要不断加强和发展由两国老一代领导人缔造的朝中

友谊。朝鲜人民永远不会忘记中国人民长期以来所给予的帮助。朝中之间的友谊是兄弟般的友谊。黄长烨表示相信，他与温家宝同志的会面将会对进一步发展朝中两党的友好关系作出贡献。

中共代表团成员、中联部部长李淑铮和中国驻越南大使李家忠也参加了会见。

* * *

正在河内参加越南共产党第八次全国代表大会的中国共产党代表团代理团长、中共中央政治局候补委员、中央书记处书记温家宝6月30日在接受越南通讯社、《人民报》、越南电视台和《越南之声》广播电台等越南新闻单位的记者采访时说，李鹏同志在河内期间与越南领导同志的亲切友好会见增进了彼此间的了解和友谊，对进一步巩固和加强中越两国业已存在的睦邻友好关系必将产生积极的影响。

温家宝还说，由李鹏同志率领的中共代表团应邀前来河内祝贺越南共产党第八次全国代表大会的召开。在此期间，李鹏同志同越南领导同志举行了亲切友好的会见，并就双方共同感兴趣的问题广泛、深入地交换了意见。双方对两党、两国关系得到全面和良好的发展感到满意，并在很多问题上取得了共识，特别是在加强和发展中越友好关系以实现两国的共同发展和促进地区与世界的和平与稳定这个大局问题上达成一致。

在谈到中越关系的前景时，温家宝说："增进友谊，加强合作，共同发展是两国人民的共同愿望，也是我们两国的根本利益所在。我们相信，通过双方的共同努力，建立在和平共处五项原则基础上的中越睦邻友好关系将不断向前发展。"

* * *

出席越共八大的中共代表团代理团长、中共中央政治局候补委员、书记处书记温家宝，7月1日上午在河内分别会见了柬埔寨人民党代表团团长、柬埔寨王国国会主席谢辛和柬埔寨奉辛比克党代表团团长秦锡伦。

温家宝同两位代表团团长分别互致问候后说，中国共产党同柬两党接触交往有利于我们两国和两国人民的友谊进一步发展。中国希望柬埔寨保持和平、稳定和繁荣，相信柬埔人民在西哈努克国王和王国政府的领导下必将把柬埔寨建成和平、中立、富强的国家。

谢辛表示，柬人民党一贯致力于加强同中国共产党的关系。柬王国和国会将继续奉行"一个中国"的政策，始终认为台湾是中国领土不可分割的一部分。他祝愿柬中两国和两国人民的友谊万古长青。

秦锡伦说，长期以来，柬埔寨在各个方面得到了中国的大力支持。我们两党关系的良好发展充分体现了两国间历史悠久的传统友谊。

* * *

中共中央政治局候补委员、书记处书记、中共代表团代理团长温家宝同志，在出席了于6月28日至7月1日在河内举行的越共"八大"有关活动之后，7月2日离开河内回国。

中央办公厅副主任胡光宝，国务院外办副主任吕聪敏，中联部副部长戴秉国，外交部副部长唐家璇以及越南驻中国大使馆临时代办武光阔等前往机场欢迎温家宝一行。

代表团团员、中共中央候补委员、中联部部长李淑铮等同机回国。

（《人民日报》、新华社河内电，
6月28、29日和7月1—3日《人民日报》）

六、第二十六届奥运会

背景介绍

第26届奥运会开幕式亚特兰大时间7月19日晚8时45分起在美国佐治亚州亚特兰大市奥林匹克体育场隆重举行。这是适逢现代奥运会百年诞辰的一次盛会，也是参加国家和地区最多，参加运动员最多的一次全球体育大家庭的团聚。在本届奥运会上，首次实现了受邀国家和地区全部参加的目标，197个国家和地区的1万多名运动员会聚五环旗下。

中国体育代表团在本次奥运会上获得16枚金牌、22枚银牌和12枚铜牌，金牌和奖牌总数均列第四。

材料一　中国体育代表团在第26届奥运会上获得16枚金牌、22枚银牌和12枚铜牌，金牌和奖牌总数均列第四

第26届奥运会开幕式亚特兰大时间7月19日晚8时45分起在美国佐治亚州亚特兰大市奥林匹克体育场隆重举行。这是适逢现代奥运会百年诞辰的一次盛会，也是参加国家和地区最多，参加运动员最多的一次全球体育大家庭的团聚。在本届奥运会

上，首次实现了受邀国家和地区全部参加的目标，197个国家和地区的1万多名运动员会聚五环旗下。

国际奥委会主席萨马兰奇宣布第26届奥运会开幕式开始。

其后是约1小时45分钟的开幕式表演，约8000名演出人员以7个主题场次的表演，分别体现了奥运会的宗旨和精神、亚特兰大对世界的盛情、佐治亚州和美国南部的文化风情与底蕴、奥运会传统等主题。开幕式表演以现代声光效应与传统表现手法相结合，吸引了全场8万多观众。在主题为"各国共行"的最后一场表演之后，197个国家和地区的运动员队伍相继入场。希腊队按惯例首先入场，10时许，排序第42位的中国代表队出现在入场通道的门口，篮球运动员刘玉栋高擎五星红旗走在前面。中国运动员和体育官员精神饱满地绕场行进，向全场观众频频挥手致意，场内观众也纷纷向来自遥远东方的中国体育健儿鼓掌和挥动彩巾。香港地区和中国台北代表队分别以第81和第172位的排序入场。

运动员入场后，亚特兰大奥运会组委会主席佩恩和国际奥委会主席萨马兰奇先后致词。佩恩表示希望奥运会能反映对更光明的未来和更美好的世界的期冀。萨马兰奇说，体育是友谊，体育是健康，体育是教育，体育是生活。萨马兰奇说，就如今天亚特兰大这样，体育把世界带到了一起。萨马兰奇还表示，奥林匹克运动准备为波黑体育设施的战后重建贡献力量。12时，美国总统克林顿宣布第26届奥运会开幕。奥运会旗由美国著名运动员伦德奎斯特等8人护持入场升在主会场的上空。在表彰了历史上著名的运动员之后，事前严格保密的火炬点燃程序终于登场，著名拳击运动员霍利菲尔德从地道高擎火炬出现在会场中央，经传递，由游泳女运动员埃文斯将火炬传给了拳王阿里，阿里点燃了主会场火炬塔上的火炬，全场欢腾。在运动员和裁判员宣誓后，会场回荡起最后的结束曲："更快、更高，更强"。此时，礼花升空，亚特兰大的星空一片灿烂。

亚特兰大时间7月20日，在第26届奥运会开赛的第一天，中国体育健儿奋力拚搏取得开门红，喜获两枚金牌和两枚银牌。在当天进行的女子柔道72公斤以上级的决赛中，后起之秀孙福明勇挫古巴名将埃·罗德里格斯，喜气洋洋地将中国体育代表团在本届奥运会上取得的第一枚金牌挂在胸前。在女子100米自由泳决赛中，我国泳坛女杰乐靖宜以54秒50的成绩折桂。带病参加男子气手枪比赛的射击老将王义夫，在预赛中排名第一，决赛的前九枪也一路领先，但令人遗憾的是，由于他患脑供血不足，在眼前发黑，身体已难以控制的情况下，硬是凭直感打了最后一枪，中了6.5环，仅以0.1环之差屈居亚军。在男子举重54公斤级角逐中，张祥森因右臂突然受伤，与金牌失之交臂，最后以280公斤的总成绩为中国队再添一块银牌。

中共中央政治局委员、国务委员李铁映发来贺电，代表党中央、国务院祝贺中国选手孙福明、乐靖宜和王义夫、张祥森在本届奥运会首日的柔道、游泳和射击、举重比赛中分别获得金牌和银牌，并向代表团和运动员表示亲切的慰问。另外，国家体委、中华全国体育总会和中国奥委会也给中国体育代表团发来贺电。

同日，波兰射击选手摩尔以497.6环获女子10米气步枪决赛冠军。欧洲女选手在这项比赛中大显威风，包揽了前8名。德国的霍尼伯尔功亏一篑，最后一枪只打出8.8环，结果以497.4环屈居亚军。南斯拉夫的伊沃塞获铜牌。

比利时选手弗·德博格拉耶夫，当天在男子100米蛙泳的预赛中游出了1分00秒60的成绩，打破了匈牙利选手卡·古特勒保持的1分00秒95的原纪记录。

亚特兰大时间7月21日，中国体育健儿夺得1枚金牌和1枚铜牌。来自广西的大力士唐灵生在59公斤级举重比赛中，斗志冲天，一举拿下金牌，并以307.5公斤的总成绩刷新了保加利亚运动员佩沙洛夫保持的世界纪录。这也是我国举重选手时隔12年后再夺奥运金牌。为中国代表团增添一枚铜牌的是跤场大力士盛泽田，他在古典式摔跤57公斤级比赛中勇获第3名。上届奥运会他就荣获这个级别的铜牌。

国际奥委会7月21日责成亚特兰大奥委会改善其交通运输工作和比赛结果的汇总发布工作。

在近两天的比赛中，运动员和记者的交通问题令人沮丧，日本与荷兰的棒球比赛因交通问题推迟，有的赛艇运动员拒绝乘交通班车去场地。

IBM的计算机成绩通报系统令新闻记者们怒火冲天，比赛结果经常不能及时调出，计算机经常死机。

亚特兰大时间7月22日，出战各赛场的中国健儿取得两枚银牌和两枚铜牌。男子体操团体决赛，中国队当天在自选动作比赛中努力追赶老对手俄罗斯队，一度将差距缩小到0.5分左右，但最终还是名列

第二。我国游泳女将在4×100米自由泳接力决赛中，与东道主美国队展开一场激动人心的拚争，游出了目前自己最高水平，夺得银牌。中国选手当天获得铜牌的运动员是64公斤级举重选手肖建刚和女子柔道66公斤级选手王显波。

亚特兰大时间7月23日，22岁的占旭刚在70公斤级比赛中以357.5公斤的总成绩夺得金牌，并一举打破总成绩、挺举、抓举3项世界记录，这在本届奥运会上还是首次。中国队的一枚银牌是刘黎敏在女子100米蝶泳中夺得的。

7月24日，参加第26届奥运会的中国体育代表团，收到了中共中央政治局委员、国务委员李铁映发来的贺电。贺电说，第26届奥运会开赛4天来，经我国代表团各级领导精心组织、周密安排和全体工作人员的团结一致、协调作战，广大教练员、运动员奋发向上，顽强拚搏，取得了较好成绩。党中央、国务院和全国人民对你们十分关注并对所取得的每一个胜利给予高度评价。在此，我谨向代表团全体同志表示热烈祝贺和亲切慰问！李铁映在贺电中表示，希望你们胜不骄、败不馁，克服困难，再创佳绩；同时向世界展示中国人民自强不息、勇往直前的精神风貌，为祖国和人民争取新的更大的荣誉。

亚特兰大时间7月24日，中国体操名将李小双力克俄罗斯、白俄罗斯高手，以58.423分荣获奥运会体操比赛男子个人全能冠军，并使中国代表团的金牌总数上升到5枚。我国运动员在奥运会第5天的比赛中，还夺得3枚铜牌。老将林莉获女子200米个人混合泳第3名，4×100米混合泳接力赛中国队也名列第三。值得一提的是，中国游泳男选手蒋丞稷获百米蝶泳第四名，并刷新亚洲和全国纪录，这是我国男子游泳历史上的最好成绩。另外，射击选手张冰以183中夺得男子双多向飞碟比赛铜牌。

亚特兰大时间7月25日，击剑比赛降下帷幕。

德国选手克·克勒斯，当天将男子自选步枪卧射704.8环的世界记录提高了1.3环，并为德国夺得本届奥运会上的首枚金牌。

意大利自行车选手安德烈·科利内利，当天在决赛中以4分20秒893的成绩轻而易举地摘取了这个项目的金牌。并先后创下4分19秒699和4分19秒153的世界纪录。

亚特兰大时间7月26日，我国女子射击运动员李对红在女子运动手枪决赛中，以687.9环战胜所有对手，并创造新的奥运会纪录。她为中国射击队在本届奥运会上夺得了第一块金牌，也使中国代表团夺得的金牌总数上升为6枚。获这个项目亚军的是保加利亚选手约尔格娃，成绩是684.8环，俄罗斯老将罗格维连科以684.2环获铜牌。

当天在射击赛场，继上午女将李对红夺冠后，下午杨凌在男子移动靶比赛中，以685.8环夺得金牌，并刷新奥运会纪录。他的队友肖俊以679.8环荣获亚军。游泳女将乐靖宜在50米自由泳比赛中，仅以百分之三秒负于美国选手，屈居亚军。

亚特兰大时间7月26日，中国体育代表团团长伍绍祖在亚特兰大对新华社记者说，江泽民、李鹏等党和国家领导人对参加亚特兰大奥运会的中国体育代表团十分关怀，广大体育健儿倍感温暖，深受鼓舞。

中共中央总书记、国家主席江泽民非常关心我体育健儿在亚特兰大的精神状态和生活情况，希望他们发扬胜不骄、败不馁的精神，通过顽强拚搏，夺取优异成绩。他还要求有关部门要采取措施安排好运动员的生活，为他们创造好成绩提供更好的条件。

李鹏总理在我体育代表团出征前专门打电话给伍绍祖，对代表团表示良好祝愿，并希望中国体育健儿努力奋斗，为国争光。他说，多拿金牌是祖国人民的愿望，但不要为此背上包袱。

到亚特兰大后，中国运动员生活上遇到了一些困难，江泽民、李鹏同志十分关心，指示我驻美使馆、驻休斯敦总领馆，要求他们全力以赴帮助代表团解决困难。我领使馆根据指示，积极动员当地华侨、留学生和在美中国企业协助解决代表团的困难。

亚特兰大时间7月27日，中国代表团在奥运会上夺得一金一银。跳水女将伏明霞蝉联女子跳台跳水冠军，女子赛艇队曹棉英、张秀云荣获双人双桨赛艇亚军。女子跳台跳水比赛，伏明霞从预赛到决赛一路领先，最后以超出第2名德国选手维持40多分的绝对优势夺得冠军。这个项目的铜牌获得者是美国运动员克拉克。

加拿大选手贝利在当晚举行的男子百米决赛中，以9秒84的成绩打破了美国选手贝勒尔1994年创造的9秒85的世界纪录，成为新一代飞人。

亚特兰大时间7月28日，被誉为"东方飞鹿"的我国中长跑女将王军霞，在女子5000米决赛中凭着有力的冲刺，以14分59秒88的成绩战胜所有对手一举夺冠。肯尼亚选手冈加以15分3秒49获得这个项目的亚军。

当天是本届奥运会开赛以来产生金牌最多的一天，共决出27枚金牌。中国运动员除了获一枚田径

金牌外，还夺得3枚体操银牌，他们是男子自由体操李小双，女子跳马莫慧兰，女子高低杠毕文静。

7月29日，中国选手高红苗在奥运会女子10公里竞走比赛中，名列第三，因她在比赛中多次犯规，被取消名次，这个项目的铜牌，最后归属第四位抵达终点的中国另一名女将王妍。俄罗斯选手叶·尼古拉耶娃和意大利选手伊·佩罗内分别获得金牌和银牌。

亚特兰大时间7月29日，我国跳水名将熊倪终于圆了他的冠军梦，为祖国夺得1枚奥运会金牌。他在男子3米跳板跳水比赛中，以无可争议的精湛技艺赢得了观众和裁判的心，当他以701.46的高分登上冠军领奖台时，全场一万多人热烈彭掌向他祝贺。熊倪的队友余卓成获得这个项目的银牌，美国老将兰茨获得铜牌。

在一场中国乒乓球选手自家相争的女子双打决赛中，邓亚萍和乔红以3∶1战胜刘伟和乔云萍，夺得第一枚乒乓球金牌，刘伟和乔云萍获银牌。我国两对乒乓球男双选手当天在半决赛中双双告捷，已稳获冠亚军。此外，体操单项决赛当天全部结束，我国选手范斌获单杠铜牌。香港选手李丽姗当天在萨瓦那进行的奥运帆板前八轮比赛中以较大优势领先其它参赛选手，已稳获奥运会女子帆板金牌，为香港赢得奥运历史首枚奖牌，实现了奥运金牌"零"的突破。

亚特兰大时间7月30日，我国乒乓球选手夺得一金一银，中国女子垒球队荣获亚军，中国羽毛球女双选手获一枚铜牌。两名乒乓球小将孔令辉和刘国梁在男子双打决赛中，以3∶1战胜队友、上届奥运会冠军王涛和吕林，登上冠军领奖台。王涛和吕林获得男双银牌。羽毛球女双选手秦艺源、唐永淑战胜丹麦选手，获得第三名。首次被列入奥运会比赛的女子垒球，当天决出全部名次。中国女垒下午力克澳大利亚队进入决赛，紧接着在傍晚与实力强劲的东道主美国队争冠，经过顽强拚搏，以1∶3失利，获得第二名。

亚特兰大时间7月31日，两名来自江苏的选手葛菲和顾俊在羽毛球女子双打决赛中，为中国体育代表团夺得本届奥运会第13枚金牌。葛菲和顾俊只用了半个多小时，就以2∶0击败了韩国选手吉永雅和张惠玉。这一胜利使中国羽毛球队实现了奥运会金牌零的突破。

当日，中国体育健儿一举夺得羽毛球、乒乓球和跳水比赛的3枚金牌，是开赛以来夺金牌最多的一天。当天下午邓亚萍在一场比意志比球艺、扣人心弦的乒乓球女单决赛中，以3比2力克中国台北队的陈静，蝉联奥运会乒乓球女单冠军。接着，王涛和刘国梁在男单半决赛中分别击败捷克的科贝尔和德国的罗斯科普夫，双双打进冠军决赛。晚上10时，伏明霞在女子跳板跳水决赛中后来居上，战胜俄罗斯名将拉什科和伊琳娜，勇夺金奖。伏明霞和邓亚萍都在本届奥运会上每人夺取两枚金牌。在当天的比赛中，我国射箭女将何影在女子个人赛中战胜德国、土耳其等国名将，摘取银牌。乔红获乒乓球女单第三名。

亚特兰大时间8月1日，刚满20岁的中国乒乓小将刘国梁以3∶2战胜队友王涛，为中国队首次夺得奥运会乒乓球赛男子单打的金牌。王涛和德国选手罗斯科普夫分获这个项目的银牌、铜牌。中国代表团当天共获得一金三银，羽毛球选手董炯获男子单打银牌，另一枚银牌由中国女子足球队所获。当晚，中国女足经过90分钟的顽强奋战，以1∶2负于占尽天时地利等优势的美国队。这一成绩是中国女足在20次世界大赛中的最佳战绩。

当晚，美国超级跑星迈·约翰逊不但在奥运会上创造了一人独夺男子400米和200米金牌的奥运百年奇迹，还在后一个项目中以19秒32的成绩，创造了一项属于21世纪的纪录。

中国运动员当天还夺得两枚田径银牌和一枚跳水铜牌。

几天前夺得女子5000米冠军的王军霞，当天又披挂上阵，力争在10000米决赛中再夺金牌。可惜的是王军霞在最后关头缺乏国际大赛经验，冲刺过早，以0.95秒之差输给有意放弃5000米比赛、养精蓄锐多日的葡萄牙著名选手里贝罗。里贝罗以31分1秒65夺冠，王军霞的成绩是31分2秒58，她俩的成绩都打破奥运会纪录。隋新梅在女子铅球比赛中，以19米88名列第二，冠军是德国选手库伯努斯。在当天举行的男子跳台跳水决赛中，中国队新秀肖海亮获得铜牌，冠军被俄罗斯选手萨乌丁夺得。

亚特兰大时间8月3日，中国女排为中国体育代表团夺得最后一枚银牌，从而结束了中国选手在第26届奥运会上的所有比赛。女排决赛中，中国姑娘面对已经"四连冠"的古巴队打得顽强，打出了较高水平，最后虽以1∶3失利，退场时仍受到观众热烈鼓掌赞扬。中国选手当天在其他比赛中，500米女子4人皮划艇获第四名。8月4日是本届奥运会的最后一天，将决出男子马拉松、拳击、皮划艇等18枚金牌，没有中国运动员参赛。

中国体育代表团在本届奥运会上共夺得50枚

奖牌，其中金牌16枚、银牌22枚、铜牌12枚。

亚特兰大时间8月3日，来自非洲的尼日利亚队在奥运会足球决赛中以3：2击败阿根廷队，获得金牌。

从1985年首届世界少年足球锦标赛至今，尼日利亚队已经获得过全部有年龄限制的世界足球大赛的金牌，包括世界少年锦标赛、世界青年锦标赛和奥运会足球赛冠军。

亚特兰大时间8月4日，第26届奥运会闭幕，当晚在亚特兰大奥林匹克运动场举行。

晚9时，闭幕式表演以升美国国旗和演奏美国国歌开始，其后举行了马拉松长跑比赛的颁奖仪式。在乐队行列式和旗舞表演之后，进行了名为“作为艺术的体育”的表演。

接着，参加本届奥运会的197个国家和地区的各一名运动员代表，高擎国旗或奥委会会旗入场，美国运动员迈克尔·约翰逊举着奥运五环旗走在前列。

在这次奥运会上，中国体育健儿经过顽强拚搏，实现了预定的奋斗目标，共夺得50枚奖牌，其中金牌16枚、银牌22枚、铜牌12枚，金牌和奖牌数均排在第四，保持了在“第二集团”的领先地位。

本届奥运会上，有53个国家和地区的选手获得了金牌，79个国家和地区的选手获得了奖牌，而上届获得金牌和奖牌的国家和地区仅有37个和63个。

在奖牌争夺战中，美国夺得44枚金牌、32枚银牌和25枚铜牌，居金牌榜和奖牌榜首位。俄罗斯队以26金21银和16铜位居第二。德国队以20金18银和27铜居第三位。

来自13个国家和地区的选手，刷新了24项世界纪录。其中游泳4项、田径2项、射击、射箭和自行车各一项；本届奥运会打破世界纪录最多的是举重项目，10个级别的比赛共创造了15项世界记录。中国选手占旭刚在举重70公斤级的比赛中，连创抓举、挺举和总成绩3项世界纪录；他的队友唐灵生打破了59公斤级总成绩的世界纪录。男子100米和200米跑的世界纪录均被刷新。美国选手迈·约翰逊将他本人保持的男子200米世界纪录提高了0.34秒，这是他今年第二次刷新这个项目的世界纪录。南非选手佩·海恩斯打破了女子100米蛙泳的世界纪录，成为本届奥运会唯一打破世界纪录的女运动员。

亚特兰大奥运会组委会主席佩恩和国际奥委会主席萨马兰奇在闭幕式上先后讲话。萨马兰奇表示，100年来的奥林匹克运动激发了人类伟大的梦。他赞扬了本届奥运会的组织者和志愿者。他说，不要忘记运动会期间的爆炸和死难者，恐怖主义永远不能摧毁奥林匹克运动。他提议为死难者默哀一分钟。

随后，亚特兰大市市长坎贝尔将会旗经萨马兰奇之手转交给下届奥运会主办城市悉尼市市长萨托。闭幕式上，悉尼艺术家表演了表现澳大利亚土著风情的舞蹈。

当奥运火炬缓缓熄灭后，各国运动员从北看台涌入会场，载歌载舞。此时礼花升空，在灿烂的夜空下，各国运动员相拥告别，互道珍重。会场内，表演者和运动员已连成一片狂欢的人海。

（《人民日报》亚特兰大电，7月21日至8月6日）

《人民日报》和7月30日《中国体育报》）

* * *

亚特兰大时间7月27日凌晨1时20分（北京时间27日中午1时20分），亚特兰大的奥林匹克百年纪念公园发生一起爆炸事件，据CNN报道，至少有4人死亡，110人受伤，但伤亡的数字还在不断上升。

奥林匹克公园距本届奥运会的新闻中心仅隔一条街。《中国体育报》记者在爆炸发生前一小时刚刚离开新闻中心。爆炸地点据CNN电视台的一个转播点很近，所以该台从爆炸发生至截稿时一直在进行现场报道。

据《今日美国报》报道，爆炸地点在奥林匹克公园北面的AT&T娱乐中心右侧的音响架附近。这个巨大的音响架共有5层，上面有音箱和一架摄像机。爆炸发生时，附近正在举行流行音乐演唱会，公园里大约有5万人。

奥林匹克公园是由美国AT&T公司出资建立的，是为参加本届奥运会的运动员和各国游客提供的一个娱乐场所，是本届奥运会期间唯一不收费又与奥运会有关的公共场所。与奥运会场馆不同的是，进入该公园不须经过任何检查。记者在去采访排球、体操、举重、柔道、篮球和击剑等项目时也必经此公园。

一位名叫罗伯特·吉的来自洛杉矶的摩托罗拉工程师用家用摄像机恰好拍下了爆炸瞬间的场面。CNN在十几分钟后将这盘录相带在电视台播出。德国一家电视台当时也正好在公园里采访美国著名游泳运动员埃文斯，爆炸的震动中断了他们的谈话，电

视摄像镜头立即对准了爆炸现场。从电视画面上来看，这确实是一次炸弹爆炸事件。

正在公园里尽兴的游客一开始以为是台上乐队的效果音响，但警方很快赶到疏散人群，救护车也马上赶到。《悉尼论坛晨报》的记者克莱顿在现场拍到有 3 人倒在血泊中。一名死亡者是土耳其的一位记者。

在爆炸前几分钟，AT&T 的一名叫里查德的保安人员在音响架下面发现了一个可疑的物品，在他叫来警察之前就发生了爆炸。事发一小时后，警方调集了全部爆炸专家乘直升机奔赴奥林匹克公园。专家在公园里至少又发现了三个爆炸装置。

令人不解的是，亚特兰大为本届奥运会召集了两万多炸弹防爆人员，相比洛杉矶奥运会只有 40 人，组委会在 3 时 30 分举行记者招待会，国际奥委会总干事长卡拉德说："国际奥委会对发生此事感到非常震惊。我们对受难者表示哀悼，同时我们也作出决定：奥运会将继续办下去，奥林匹克公园也将继续开放。"

国际奥委会还决定在当天进行的每场比赛前静默一分钟，各场馆降半旗致哀。

*　　*　　*

国际奥委会主席萨马兰奇对 8 月 4 日出版的德国《星期天世界报》记者发表谈话时表示，他不喜欢"像亚特兰大这样由一个私人团体组织奥运会。我相信，如果要（使奥运会）办得成功，城市、地区以及国家也必须参与"。

他批评亚特兰大奥运会在交通和通讯联络方面的组织工作"很糟糕"，他说："人们经过 10 个小时的飞行抵达机场之后，还不得不再在那里等候 4 个小时是不行的。这肯定不会给人们留下好的印象"。

他谈到今后必须改进的事宜时指出，办理申请批准手续也要改进，"2000 年奥运会时申请登记工作要在本国国内就办好。"针对亚特兰大奥运会过分商业化的批评，萨马兰奇说，这发生在运动场之外，国际奥委会对此不负责任。他说："这不是我们的事情"。

尽管为确保第 26 届奥运会的安全，亚特兰大地方当局动员了 3 万警力，但在历时 17 天的亚特兰大奥运会期间，仍有 16 人意外丧生。

据亚特兰大一家地方电台 8 月 8 日报道，这一无辜死亡的人数是去年同时期的两倍；尽管亚特兰大警察局首脑贝·哈佛在奥运会开幕后第一周曾向媒介宣布，除去盗窃，所有的犯罪数字都将有所下降。

7 月 27 日发生在亚市奥林匹克公园的爆炸事件，造成了 2 人死亡，111 人受伤。但其他死者的出事地点都在奥林匹克环状控制区之外。

（据 7 月 28 日《中国体育报》、8 月 6 日《光明日报》和 8 月 11 日《新华每日电讯》）

材料二　祖国至上

——热烈欢迎中国体育代表团载誉凯旋

《人民日报》社论

大洋彼岸，奥林匹克百年盛典的圣火已隐去它夺目的光焰。而今日北京，夜色却将格外绚丽迷人。中国体育代表团远征英雄的凯旋，将耀亮这里广袤的星空，耀亮亿万双乌黑的眼睛。

为国争光的体育健儿，你们辛苦了！祖国感谢你们，祖国人民欢迎你们！

在亚特兰大奥运会上，我国体育健儿不负全国人民的重托和期望，奋勇拼搏，夺取了 16 枚金牌、22 枚银牌、12 枚铜牌，出色地完成了预定的奥运争光目标，在强手如林的激烈角逐中，谱写了中华儿女自强不息的宏伟乐章。

中国在发展，世界在进步。为了在全方位竞争的优胜者行列里占有一席之地，每一个国家和地区、每一个民族都在竭尽全力，充分利用每一个展示自己的机会。要想在这前进的汹涌洪流中傲立潮头，需要付出非凡的代价。从王义夫抱病射落第一枚银牌开始，到中国女排顽强奋战夺得最后一枚银牌，这其间哪一块奖牌不蕴含着追求卓越的壮志、超越自我的勇气和战胜不利客观环境的意志！在亚特兰大搭就的这座并不尽如人意的舞台上，我国运动员取得的每一项成绩，都有着超乎以往的沉重分量，他们用自己的行动诠释了一个崇高的信念——祖国高于一切！正是因为有这个坚定的信念，才处处体现蓬勃向上的顽强斗志、势不可当的奋争锐气和文明达观的风范气度。

当今世界体坛，群雄纷争，异常激烈。由于高新技术手段和科学训练方法的引入，对人体潜能的发掘几乎达到了极致。在这种情势之下，选手们之间的较量，是比水平、比技艺、比能力，更是拼心理、拼意志、拼精神；中国奥运健儿取得的优异成绩，是体能和技术上的胜利，更是意志品质上的超越。回首亚特兰大的 16 个日日夜夜，浮现在我们眼前的岂止是选手们豪气干云的辉煌一瞬？每一块奖牌的背后，都写

满了一个个感人肺腑的奋斗故事，每一场搏击竞争，都谱成一曲曲壮丽的人生之歌。它们有一个共同的主题，这就是爱国主义！

自古英雄多磨难，从来纨绔少伟男。赛场上的辉煌，从来是与艰辛相伴的。邓亚萍在夺冠之后，情不自禁地说了声："太苦了……"，这是每个成功者的共同感受。没有超人的付出，就没有惊人的收获。要想让祖国的荣誉、人民的期望随国旗高升，随国歌高奏，对一个运动员来说，一是要有为国争光的坚定信念，二是要有不达目的誓不罢休的拚搏精神。从这个意义上来说，爱国主义是具体的，它融入千锤百炼的艰辛里，融入超越自我的攀登中。这次，我国健儿夺得的几枚金牌，与金牌相比虽有些许遗憾，但是，人们仍然称王义夫、张祥森、女足、女垒、女排等为"银牌英雄"。不论是金牌、银牌、铜牌，不论取得没有取得名次，只要是为祖国的荣誉竭尽全力，不屈奋争，他们所体现的精神价值，同样值得珍贵，值得赞美！

奥林匹克运动是永恒的。爱国主义精神是永恒的。正是因为永恒的爱国主义精神，才使奥林匹克运动青春永驻，魅力无穷。

在这届奥运会上，我国运动员、教练员对"更快、更高、更强"奥林匹克精神的实践，我国体育代表团对"和平、友谊、进步"奥林匹克宗旨的贯彻，体现了12亿中国人民对奥林匹克运动的现象、参与、支持和贡献。同时，也在世人面前展现了我国人民改革开放、迈向现代化的崭新精神风貌，增进了与各国、各地区运动员和人民之间的了解和友谊。

正是洋溢在中国选手身上的爱国主义、集体主义和革命英雄主义精神，激起了无数中华儿女的爱国热情。奥运比赛的场上场下、前方后方，中华民族表现出空前的凝聚力和向心力。在大洋彼岸的异国他乡，旅美华侨和留学生们自发地组织起来，为奥运健儿呐喊助威、端茶送饭；在远离赛场的神州大地，关注奥运赛况，为前方将士献计献策，成了12亿中国人盛夏中最热的话题。全国人民的热情支持，更加燃旺了运动员们为国争光的斗志；他们的积极参与，把奥林匹克精神推向了一个更为广阔的层面和范围。中国奥运代表团的胜利，是爱国主义的胜利，是中华民族团结奋进的胜利！

雄关漫道真如铁，而今迈步从头越。昨日的辉煌已成过去，运动员们已将目光投向明天，投向下世纪、投向2000年的悉尼。为国奉献的所在何止是在运动场上，让我们学习奥运健儿祖国至上的情怀，学习他们团结向上、奋勇拚搏的精神，以对奥林匹克运动同样的专注和热忱投入到自己的工作中去，在各个岗位上续写壮美的华章！

（8月6日《人民日报》）

材料三　江泽民、李鹏、乔石、李瑞环、朱镕基、刘华清、胡锦涛亲切会见我国奥运健儿，江泽民发表讲话

载誉凯旋的我国奥运体育健儿8月8日在北戴河受到江泽民、李鹏、乔石、李瑞环、朱镕基、刘华清、胡锦涛等党和国家领导人的亲切会见。中共中央总书记、国家主席江泽民在同代表团成员座谈时，代表党中央、国务院和全国各族人民，向体育健儿表示热烈的祝贺和亲切的慰问。他说，现在全国人民正在为实现"九五"计划和2010年远景目标而奋斗。各条战线都要向在奥运会为国争光的体育健儿学习，发扬爱国奉献、艰苦创业精神，把我们国家建设得更好。

在刚刚闭幕的第26届奥运会上，我国体育代表团不负祖国和人民的重托，在强手如林的激烈角逐中，奋勇拚搏，摘金夺银，以获奖牌50块的好成绩，展示了中华儿女自强不息的精神风貌和爱国主义的高尚情怀。

下午3时许，当江泽民等中央领导同志走进会见厅时，中国体育代表团成员热烈鼓掌。他们身穿礼服，胸挂奖牌，面带着胜利的微笑。

江泽民等中央领导同志走到获得金牌的选手孙福明、乐靖宜、唐灵生、占旭刚、李小双、李对红、杨凌、伏明霞、王军霞、邓亚萍、熊倪、孔令辉、刘国梁、葛菲、顾俊，获得银牌的选手王义夫、张祥森和教练员代表李永波、周明、徐益明、蔡振华、毛德镇等面前，同他们一一握手，赞扬他们在奥运会上表现出的良好作风和取得的优异成绩。

"我们在电视上看到了你们的比赛，你们取得的好成绩使我们非常高兴。"江泽民对站在前排第一名的孙福明说。孙福明激动地说："感谢总书记的关怀。"

会见、合影之后，江泽民等同体育健儿们一起座谈。

座谈会由中共中央政治局委员、国务委员李铁映主持，国家体委主任、中国体育代表团团长伍绍祖作了关于参加奥运会情况的简要汇报。随后，运动员代表、乒乓球女子单打金牌获得者邓亚萍，体操男子个人全能金牌获得者李小双，田径女子5000米金牌

和 10000 米银牌获得者王军霞的教练毛德镇，畅谈他们在大洋彼岸的竞技场上团结、拚搏、奋发、进取的亲身经历和切身感受，抒发他们万众一心、为国争光的豪情壮志。

“我是代表祖国、代表集体去迎接挑战的。成绩应该归功于党，归功于我们光荣的集体。”邓亚萍一席话代表了全体运动员的共同心声。

李小双在回顾夺取冠军的比赛时说：“比赛虽只有不到 4 小时，但在这短暂而又漫长的几小时里，却融入了我整个的人生。”

“奥运会虽已结束，但我们又开始了新的征程。”毛德镇表示，“我们决心不辜负中央领导和全国人民对我们的关怀和支持，为祖国争取更多、更大的荣誉。”

随团参加奥运会采访的中央电视台播音员宋世雄，新华社记者刘其中等，也先后在座谈会上发言。

在听取大家的发言后，江泽民说，这届奥运会的规模是空前的，创造了许多优异的成绩。我们的运动员发扬爱国主义、集体主义、革命英雄主义精神，恪守体育道德，团结拚搏，保持了旺盛的斗志，克服了许多意想不到的困难，夺取了一个又一个胜利，为祖国赢得了荣誉。你们顽强拚搏的精神和良好的风貌，展现了中华民族自强不息、奋发进取的优良传统和中国人民建设祖国、振兴中华的坚定意志。你们不愧为中国人民的好儿女。你们重文明、讲礼貌，广交朋友，增进了中国运动员同各国运动员的友谊，增进了中国人民同世界人民的友谊。你们不愧为传播友谊的使者。

江泽民指出，中国体育代表团这次取得的好成绩，凝聚了全国各族人民的爱护和支持，也同广大侨胞、留学人员的鼓励和帮助分不开，同许多外国朋友的关心分不开。他说，这届奥运会是对我国体育运动水平和体育工作的一次检阅。我们既要看到成绩，也要看到差距和不足。希望体育战线上的同志们认真总结经验，努力改进工作，在今后的各项赛事中取得更大成绩，为人民再立新功。

江泽民的讲话不断激起全场阵阵热烈掌声。

参加会见和座谈的还有：中共中央政治局委员、书记处书记丁关根和有关部门的负责同志曾庆红、曾建徽、邵华泽、孙家正、郭超人等。

当日，中共中央政治局常委、中央军委副主席刘华清，中央军委副主席张震、迟浩田在北戴河亲切会见了解放军参加第 26 届奥运会获奖运动员，对军队运动员、教练员取得的优异成绩表示热烈祝贺，号召全军同志向他们学习，锐意进取，不畏艰难，顽强拚搏，为加强我军革命化、现代化、正规化建设而努力奋斗。

刘华清在讲话中说，我军体育健儿在这届奥运会上，有 10 人在 7 个单项和集体项目上获得奖牌，其中三个项目获金牌、四个项目获银牌、两个项目获铜牌，为中国体育代表团获得金牌和奖牌总数第四做出了重要贡献，为祖国和人民赢得了荣誉和尊严，为我们军队增添了光彩。他代表中央军委，向在奥运会上取得优异成绩的军队运动员、教练员表示热烈的祝贺和亲切的慰问。

刘华清说，我军运动员在这届奥运会上所取得的成绩和进步，是他们用拚搏和汗水换来的。运动员们平时脚踏实地、不怕困难、刻苦训练，在赛场上百折不挠、不断进取、敢于争先，体现了中华民族自强不息的崇高精神，体现了我军不畏强手、敢打敢拚的优良传统。他希望运动员们把已经取得的成绩作为激励自己继续前进的动力，不断攀登新的体育高峰。

刘华清赞扬运动员们在奥运会上所表现的奋发进取、顽强拚搏的精神是极其宝贵的精神财富。他说，竞技场上需要这种精神，建设社会主义现代化强国，建设现代化、正规化的革命军队，也离不开这种精神。刘华清接着指出，我军历来重视体育工作，今后各级仍然要重视体育工作，包括军事体育和群众性的体育活动，增强官兵体质，活跃部队生活，鼓舞部队士气，促进部队全面建设。

张震、迟浩田也讲了话，希望大家再接再厉，以全新的姿态迎接新的挑战，争取在今后的国内外比赛中再创辉煌。

获奖运动员代表刘国梁、李对红表示，要更加刻苦地训练，继续发扬顽强拚搏的精神，争取更大成绩。我军共有 36 人参加第 26 届奥运会，其中运动员 28 名，参加了奥运会 26 个大项中的 11 个小项的比赛。获奖的运动员是：刘国梁获乒乓球男子单打和双打两枚金牌，李对红获女子 25 米运动手枪金牌；王涛获乒乓球男子单打和双打两枚银牌，崔咏梅、吴咏梅、潘文莉、王丽娜、刘晓宁等 5 人获女子排球银牌，单莺获女子 4×100 米自由泳接力银牌和女子 100 米混合泳接力铜牌；王显波获女子柔道 66 公斤级铜牌。

总政治部副主任徐才厚、军委办公厅主任董良驹等参加了会见。

* * *

江泽民在会见中国体育代表团时的讲话

（1996年8月8日）

同志们：

中国体育代表团在第26届奥运会上取得了很好的成绩。今天，中央政治局常委同志都来了。我们代表党中央、国务院和全国各族人民，向你们表示热烈的祝贺和亲切的慰问！

这届奥运会的规模是空前的，创造了许多优异的成绩。我们的运动员发扬爱国主义、集体主义、革命英雄主义精神，恪守体育道德，团结拚搏，保持了旺盛的斗志，克服了许多意想不到的困难，夺取了一个又一个胜利，为祖国赢得了荣誉。

代表团的全体教练员、工作人员为保证运动员取得好成绩，新闻、电讯等有关人员为把奥运会盛况和我国体育健儿的比赛成果及时传播给全国人民，都做了大量工作，付出了辛勤的劳动。

你们顽强拚搏的精神和良好的风貌，展现了中华民族自强不息、奋发进取的优良传统和中国人民建设祖国、振兴中华的坚定意志。你们不愧为中国人民的好儿女。

在奥运会期间，你们重文明、讲礼貌，广交朋友，增进了中国运动员同各国运动员的友谊，增进了中国人民同世界人民的友谊。你们不愧为传播友谊的使者。

中国体育代表团这次取得的好成绩，凝聚了全国各族人民的爱护和支持，也同广大侨胞、留学人员的鼓励和帮助分不开，同许多外国朋友的关心分不开。

这届奥运会是对我国体育运动水平和体育工作的一次检阅。我们既要看到成绩，也要看到差距和不足。希望体育战线上的同志们认真总结经验，努力改进工作，在今后的各项赛事中取得更大成绩，为人民再立新功。

发展体育运动、增强人民体质，对促进社会主义物质文明和精神文明建设有重要作用。党中央、国务院历来十分重视体育事业。近年我国先后颁布了《体育法》和《全民健身计划纲要》，目的是为了更广泛地开展群众体育活动，发展我国体育事业，为社会主义现代化建设服务。各级党委和政府都要高度重视，认真贯彻执行，努力把我国体育运动提高到一个新的水平。

现在全国人民正在为实现“九五”计划和2010年远景目标而奋斗。各条战线都要向在奥运会为国争光的体育健儿学习，发扬爱国奉献、艰苦创业精神，把我们国家建设得更好。

（新华社讯，8月9日《人民日报》）

材料四　首都举行中国体育代表团报告会

8月15日，来自首都各界的3000多名代表怀着激动的心情，聆听在第26届奥运会上取得佳绩的体育健儿讲述他们感人的故事。

由中宣部、国家体委和北京市委联合举行的第26届奥运会中国体育代表团报告会，旨在大力弘扬中国奥运健儿的爱国主义精神和顽强拚搏的精神，以激励人们投身改革开放和经济建设，促进两个文明建设协调发展。

在报告会开始前，中共中央政治局委员、书记处书记尉健行和全国人大常委会副委员长王光英亲切会见了报告团成员。尉健行首先代表党中央向报告团成员表示亲切的慰问和衷心的感谢。他说，体育健儿在奥运赛场上展示的良好精神风貌，充分体现了中华民族自强不息奋发进取的优良传统和全国人民立志建设祖国、振兴中华的坚定意志，健儿们共同创造的这笔宝贵的精神财富，将对全国人民为实现“九五”计划和2010年远景目标这一新的伟大的工程产生极大的推动作用。尉健行希望健儿们在新的赛场上、在今后的事业中再展鸿图，为祖国贡献出新的力量，不辜负全国人民寄予他们的厚望。

在报告会上，国家体委副主任、中国体育代表团副团长袁伟民对中国体育代表团在本届奥运会上的出色表现作了总结和回顾。他说，在党中央的亲切关怀和全国人民的大力支持下，中国体育代表团团结奋斗，顽强拚搏，实现了运动成绩和精神文明的双丰收。

叱咤奥运风云刚刚洗去征尘的体育健儿邓亚萍、王军霞、孙福明、王义夫、杨凌、熊倪、李小双、顾俊、占旭刚、蒋丞稷、赖亚文、孙庆梅及著名教练员李敏宽、蔡振华等端坐在主席台上，伴着鲜花和掌声，接受人们崇敬的目光。

报告团的成员们结合自己的经历，把拚搏过程中的亲身感受、听到或看到的许许多多催人泪下的生动事例，以及这些事例中所体现的伟大精神讲述

给现场的观众，讲述给全国人民。

乒坛名将邓亚萍说："当我站在奥运会那高高的领奖台上，聆听着那雄壮的国歌，仰望着那鲜艳的五星红旗徐徐升起，我由衷地感谢党、感谢祖国、感谢培养我成长的集体和帮助我成功的教练和队友……无数次的赛场拼搏，使我深深地体会到：人活着就要争一口气。只要心中怀有一种坚定的信念，任何困难都可以克服，任何目标都可以达到。"

王义夫回忆起当时带病参赛的情景非常激动："我为什么坚持要打呢？第一，我要站在靶位上，让全国人民放心，我王义夫没有倒下！第二，我要体现奥林匹克精神，坚持战斗，奋斗不息。第三，我要在全世界人民面前告诉他们：中国人是好样的，是钢筋铁骨铸造的英雄汉。"

孙福明在报告中一再强调"真正的英雄在我背后"；熊倪说，战胜自我，才能梦想成真；占旭刚更是言之铮铮：我就是要为祖国扬威。中国女垒主教练李敏宽深有感触地说："只有奉献，才有收获。"中国男子乒乓球队主教练蔡振华则表示：永远从零开始……

报告团成员的报告始终洋溢着强烈的爱国主义、集体主义和革命英雄主义精神，令人激动，催人奋进。

中宣部副部长徐光春主持了报告会。他说，我国体育健儿不负全国人民的重托和期望，取得了十分优异的成绩。他们的精神，集中体现为热爱祖国、勇于奉献；顾全大局、团结协作；尊重科学、求实创新；不畏困难、拼搏进取。这种精神，是中华民族优良传统的继承和发扬，是中华儿女实现民族振兴雄心壮志的充分展示。这种精神，有着鲜明的时代特点，具有深厚的群众基础。这种精神，需要在全社会广泛宣传、认真学习、大力提倡。

徐光春说，当前，我国改革深化，经济发展，社会稳定，形势很好。进一步发展这种好的形势，需要把中国体育代表团的精神，变成全体人民为国家建设和发展作贡献的实际行动。各行各业的广大干部群众都要以中国体育代表团为榜样，在自己的岗位上团结奋斗，拼搏进取，建功立业，为推进建设有中国特色社会主义的事业尽自己的力，发自己的光，作出自己的贡献。

*　　*　　*

8 月 27 日，中央宣传部、中直机关工委、中央国家机关工委、解放军总政治部、中共北京市委在京联合举行奥运报告会，国家体委副主任、中国体育代表团副团长袁伟民作了中国体育代表团参加第 26 届奥运会情况报告。

袁伟民在报告中详细介绍了中国奥运健儿取得的优异成绩和展现的良好精神风貌。他说，中国体育代表团不负众望，不辱使命，胜利完成了参加第 26 届奥运会光荣而又艰巨的任务，实现了运动成绩和精神文明双丰收，做到了中央领导同志提出的成绩好、精神好、政治好、安全好四好要求。

袁伟民说，中国代表团能够取得运动成绩和精神文明双丰收，主要原因是由于党中央、国务院领导的亲切关怀，全国人民、港澳同胞、海外侨胞以及我驻美使领馆的支持和大力帮助，还有各界人士的共同努力。他表示，中国体育界将按照江泽民总书记在会见中国体育代表团时的要求，认真总结经验，努力改进工作，在今后的各项赛事中争取更大的成绩，为人民再立新功。

报告会由总政治部副主任徐才厚主持，在京党政军机关司局以上干部 1200 多人参加了报告会。

（8 月 16、28 日《人民日报》）

七、京九铁路全线开通

背景介绍

三年前，国务院决定在沿原有京广线方向的中华大地上，重新修建一条贯通南北的铁路大干线——京九线。本年度 9 月 1 日京九铁路建成通车。

京九铁路投资近 400 亿，全程 2552 公里，跨越京、津、冀、鲁、豫、皖、鄂、赣、粤九个省市，站前工程需完成土石方 2.6 亿立方米，全程开挖隧道 150 座，新建桥梁 1110 座，正线铺轨 3616 公里，站线铺轨 1098 公里，铺设道岔 4281 组。工程艰巨、工期紧张、技术含量高、项目管理复杂。参建单位为了京九铁路能够按期完工，加班加点，经过几十个月的辛勤努力，为新中国铁路建设史添上了重重的浓彩一笔。

材料：

- 京九铁路全线开通运营
- 通京九一脉　活路网全身

材料一　京九铁路全线开通运营

本报北京 9 月 1 日讯　记者江世杰报道：今天

上午9时13分，北京西站彩旗招展、军乐嘹亮、锣鼓震天，一列挂着“北京西—深圳”方向牌的橘红色旅客列车，缓缓驶出站台。这标志着举世瞩目的京九铁路全线正式开通运营，我国铁路建设史上规模最大、投资最多的国家重点工程画上了圆满的句号。

在铁道部于北京西站举行的首列客车开行仪式上，国务院副秘书长周正庆、民革中央副主席李赣骝，分别宣读了国务院和各民主党派中央发来的贺电；邹家华副总理向105次车长授列车方向牌，并与原全国政协副主席吕正操一起为列车开行剪彩。参加仪式的还有中共中央、全国人大常委会、国务院有关部委以及沿线有关省市的领导同志。

京九铁路北起北京西站，跨越京、津、冀、鲁、豫、皖、鄂、赣、粤九省市的98个市县，南至深圳，连接香港九龙，包括同期建成的天津至霸州和麻城至武汉的两条联络线在内，全长2553公里。京九铁路具有工程艰巨、工期紧张、技术要求高、项目管理复杂等特点。经过参建单位三年的艰苦努力，站前工程共完成土石方2.6亿立方米，开挖隧道150座，新建桥梁1110座，正线铺轨3616公里，站线铺轨1098公里，铺设道岔4281组，全线于1995年11月16日提前铺通。紧接着全面转入站后工程建设和收尾配套工程施工，共建设大、小车站202个，房屋228.7万平方米；敷设通信光缆2273公里；架设电力线路近4000公里，新建配电所50处。同时，还完成了给排水、暖通、机务、车辆、工务等运营设施，终于使京九铁路比原计划提前四个月实现全线开通运营。经铁道部京九铁路初验委员会检验评定，设计施工质量总评优良。

京九铁路于今天正式交北京、郑州、济南、上海、南昌铁路局和广州铁路（集团）公司管理。经铁道部安排，在运营初期，新增直通旅客快车5对：即北京西至深圳，北京至合肥，九江至深圳，武昌至汕头；同时将原连云港至天津的直通旅客快车，改为连云港经兖州、菏泽、衡水至北京南站。在货运方面共开行图定货物列车20对。此外，沿线各铁路局管段内，还将开行一些短途客货列车。

在京九线上，国家铁路、合资铁路、股份有限公司等不同管理模式同时存在，但客货营业对外实行统一手续，一票到底，不给旅客、货主增加麻烦。国铁段客运价格与全国既有铁路运价相同，货运价格除原南（昌）浔（九江）段与既有线运价相同外，其余段国家考虑新线成本高，批准为每吨公里按0.13元计费。铁道部考虑货主承受能力，按每吨公里0.08元计费。

京九铁路开通运营，对缓解南北运输紧张状况，改变铁路“瓶颈”状况；完善路网布局，充分发挥运输综合效益；维护港澳地区稳定和繁荣，促进祖国和平统一大业；适应对外开放，发展经济和加快沿线革命老区脱贫致富，具有重大现实意义和深远历史意义。

本报深圳9月1日电　记者王楚报道：今天下午，深圳火车站站台彩旗飘扬，深圳至北京西106次全程空调旅客直通快车，在雄壮的军乐声中，于16时15分缓缓驶出深圳站。

平均年龄只有23岁的北京铁路分局京深车队第九包乘组的乘务人员，热情地为旅客们引导、验票。香港柴湾各界人士赴赣参观团一行150多人，成了京九铁路第一批香港客人，他们为这趟列车送来了“京九第一车”锦旗。

（选自1996年9月2日《人民日报》）

材料二　通京九一脉　活路网全身

本报记者江世杰报道：初秋九月，举世瞩目的京九铁路全线开通运营，给千千万万国人带来了丰收的喜悦和胜利的豪情。

是因为这2500多公里的长大干线，用了不到三年就全线铺通，铺通之后9个月就配套建成，在中国以至世界铁路建设史上极其少见？

是因为这投资近400亿元的重点工程，分项“初验”一次合格率达100%、优良率达90%以上，有可能在一年后的国家验收时全线一次创优，成为大规模工程建设优质高效的典范？

是因为刚一开通运营，列车时速就能达到60公里（而且明年还要提高到90公里），这与几十年来新路开通都跑45公里相比，已经是十分了不起的奇迹？

看来是这样，但又还不完全。

成语云：牵一发而动全身。京九铁路全通开通的意义与此相近：它使全国近6万公里的铁路运输网，一下子都“活”起来了；铁路运输对国民经济的“瓶颈”制约，由此有可能得到一定程度的缓解。

也许有人会说：据报道，京九开通初期只新开铁路局间直通客车5对，局间分界站通过的货车最多是20对。就这么些客货列车，竟能在路网中发挥那么大作用？

铁道部副总调度长兼运输局长常国治的回答是十分肯定的。他说：通京九一“脉”而活路网“全身”，

并不是理论演绎、逻辑推导，而是一种看得见、摸得着的客观存在。他指着墙上的全国铁路运营里程示意图解释道——

我国铁路运力的增长，远远落后于国民经济的增长。而运力与运量的尖锐矛盾，主要表现在东北、华北、西北地区的物资，难以及时运进上海、广州、柳州铁路局管区；而"上、广、柳"地区的物资要运到"三北"去，也同样要打很大"折扣"。因为在京广、京沪、浙赣铁路上，有"卡脖子"的德州、符离集、安阳、坪石、嘉兴、余家、醴陵等限制口。例如，经浙赣线去福建、江西、广东、广西以及西南地区的货车，每天只能批准请求计划的40%，60%被"拒之门外"；而两广地区的货物列车要往长江以北的苏、皖地区去，又因浙赣线和京沪线已不堪重负，铁道部只好命令其"走"不合理径路——沿京广线北上到郑州北站，再绕道东陇海经徐州北站南下；一些资源丰富的地区，因为分配不到充足的车皮，只能眼巴巴地"以运定产"……

常国治说：京九全线开通，将使全国铁路货运状况发生巨大变化——

一是将一部分需要进出上海、广州、柳州铁路局管区的物流，直接安排到京九线上通过。例如，深圳产品或从深圳港上岸的货物要运到沪、苏、皖、鲁等地，就不必再去"排队"过京广线南段和浙赣线西段的限制口，可直接从京九铁路北上在向塘、九江、菏泽分路。这不仅缩短了几百公里运距并省下了一笔运费，而且节省了宝贵的时间。对于社会来说，这等于又增加了一笔财富。

二是从繁忙的京广、京沪、焦(作)柳(州)铁路上，转移一部分物流到京九线上来；同时用京广、京沪、焦柳线上腾出的运输能力，又去解决一部分"三北"和"上、广、柳"地区积压的物流。有人算过，在"以运定产"的地方，如果每天多安排一节车皮，一年的运量就是2万多吨；如果每吨原料在加工增值过程中赚10万元，全年的经济效益就是20亿元。这可只是一节车皮呀！

三是与京沪、京广、京九线相交的横向铁路，运输能力会有所提高。这就像城市里的交通主干道不堵车了，与主干道相连的各条马路上的车就跑得快了。

曾有人担心：京九铁路经过的地方大多是贫困地区，修成后没有多少货物可运。常国治说，他们可能是只看到京九铁路的局部和眼前，而不了解全国铁路的宏观和长远。7月下旬，我们在蚌埠召集北京、郑州、济南、上海、南昌、广州铁路局的调度人员开会，确定京九铁路客货列车的开行方案，并编制列车运行图。几天中的主要工作，就是为京九铁路"扒拉"车流。我们的调度人员越"扒拉"越兴奋、激动，没想到一条京九铁路，对全国铁路运输的牵动这么大。结果，大家没费多少力气，就为今年年底的京九线"扒拉"到3000万吨车流。常国治副总调度长强调说：只要我们把京九铁路的货运价格问题解决好了，也许明年、后年，京九铁路的货物列车运行图就得往5000万吨、7000万吨上调整。

(选自《人民日报》1996年9月2日)

八、钓鱼岛事件

背景介绍

钓鱼岛位于日本冲绳以南、中国台湾以北，和中国大陆遥相呼应的海面上，自古以来就是中国的领土。

远在清朝康乾年间，中国政府就对钓鱼岛实施了有效统治。但近代尤其是二战以来，钓鱼岛与中国的关系一直处于不明朗状态，更因为美国七十年代把钓鱼岛问题搁置不理，钓鱼岛仍然没有真正回到祖国的怀抱。不过，国际上也承认钓鱼岛是中国的领土，即领土权归中国。

日本二战失败后，一小部分军国主义分子不甘心失败的命运，死抓住法西斯的死魂灵不放，对我国的钓鱼岛总欲攫取之而后快。自今年七月以来，日右翼团体四次登上钓鱼岛，向我挑衅，侵犯了中国主权，也激起了中华民族的民族情感。

材料：

- 我就钓鱼岛问题向日方提出严正交涉中国外交部紧急约见日驻华临时代办
- 不允许把中日关系引入歧途
- 日本面临严重抉择
- 外交部亚洲司司长王毅奉命紧急约见日本驻华使馆临时代办就日右翼团体再次侵犯我钓鱼岛主权向日方提出强烈抗议
- 日本别干蠢事

材料一　我就钓鱼岛问题向日方提出严正交涉中国外交部紧急约见日驻华临时代办

新华社东京9月11日电　(记者刘文玉)中国驻日本国特命全权大使徐敦信,今天下午就日本右翼团体一再登上我钓鱼岛修建灯塔事,向日本外务省事务次官提出严正交涉并阐明了中国政府的严正立场。

徐敦信指出,钓鱼岛及其附属岛屿自古以来就是中国的固有领土。他说,中日双方在钓鱼岛问题上曾经达成共识,同意将这一问题暂时搁置,留待以后解决。但近来,在日本有关当局的放任和纵容下,日本一些团体不顾中方多次严正交涉,一再登上钓鱼岛并修建灯塔和其他标志物,严重侵犯了中国领土主权,激起中国人民的强烈愤慨。对此,中方向日方提出强烈抗议,并郑重声明,日方的任何单方面行动都丝毫不能动摇中国对钓鱼岛及其附属岛屿所拥有的主权,也改变不了钓鱼岛是中国领土这样一个事实。日方在岛上建造的任何设施都是非法的和无效的。

新华社北京9月11日电　中国外交部亚洲司司长王毅10日下午奉命紧急约见日本驻华使馆临时代办,就日本右翼团体9月9日再次侵犯我钓鱼岛主权向日方提出强烈抗议。

王毅强调,在维护中国领土主权这一原则问题上,中方的立场是坚定不移的。中方强烈要求日方不要一错再错,要求日方立即采取有效措施,消除由此产生的恶劣后果和消极影响。

自今年7月以来,对日本右翼团体四次登上钓鱼岛,侵犯中国主权,外交部及我驻日本使馆均通过外交途径多次向日方提出了严正交涉。

(选自1996上9月12日《人民日报》)

材料二　不允许把中日关系引入歧途

新华社记者　天君

据报道,日本一伙右翼分子9月9日再次登上钓鱼岛北小岛修建灯塔。这是今夏以来日本右翼分子第四次严重侵犯中国领土主权。这种不顾中方的严正交涉而一意孤行的做法,不能不使中国人民更加感到愤慨。

钓鱼岛及其附属岛屿自古以来就是中国的固有领土。出于中日友好关系大局的考虑,对于双方在钓鱼岛问题上所存在的争议,中方一直主张应在尊重事实的基础上,通过协商和对话解决。中日双方在邦交正常化和缔结和平友好条约时,曾一致同意将这一问题留待今后解决。事实证明,双方当时达成的这一谅解是十分重要的,它有利于两国友好关系的发展。中方还很早就提出了"搁置争议,共同开发"的建设性设想。为维护大局,中方一直恪守这一协议,采取了十分克制的态度。

令人遗憾的是,这些年来,日本右翼分子一再窜到岛上作祟。对日本右翼分子严重侵犯中国领土主权、干扰日中关系正常发展的非法行径,日方理应严厉取缔,从而挽回已经造成的恶劣影响。然而令人费解的是,日本政府迄今未采取任何措施加以制止,对反对日中关系友好的右翼分子的行为,予以放任甚至纵容。

前不久,日本外务省发言人在香港称,只要日本政府在钓鱼岛上实施有效管辖,不论是建灯塔,还是派军舰、飞机巡逻,都不涉及领土纠纷。这种错误的、不负责任的谈话不仅违背了两国达成的有关谅解,而且无疑给对华恣意寻衅的日本右翼分子鼓了气,撑了腰。日方的做法不能不使人们产生疑惑:迄今日本右翼分子的非法行动是否有日本政府蓄意支持的背景?日方利用领土主权问题制造事端是否另有他图?

日本方面还称,右翼团体成员的行为"不违反日本国内法律,故难以在法律上和政治上(对他们)采取措施",希中方予以谅解。直至9月13日日本内阁官房长官梶山静六还说:"(日本)政府不具有必须阻止民间在自己所占地方行动的权限和职能。"这又是荒唐的逻辑!钓鱼岛及其附属岛屿是中国的固有领土,这是无可争辩的事实。日本右翼团体人员登上中国领土,侵犯中国主权,违反了国际法,在两国本来良好的关系中挑起严重争端,日本政府竟能束手无策!由此人们完全有理由怀疑,日本平时自诩的"法制健全的国家"到底是谎话,还是吹牛?日方的托词是站不住脚的。

日本政府完全有责任,有义务妥善处理好在钓鱼岛问题上发生的严重事态。但日方一方面口头上称不希望扩大事态,一方面又对右翼分子的行动采取放任和纵容态度,致使中日关系目前出现了令人心痛的局面。很清楚,这是日方一手造成的。

中日友好关系发展到今天确实来之不易,凝聚了几代人的努力和心血,双方应十分珍视并共同维

护。如果把日中关系引入歧途，对双方都没有好处。我们呼吁日本政府应以大局为重，立即采取有效措施，消除因右翼分子挑衅而产生的恶劣后果及影响，并防止再次发生类似事件。

（选自 1996 年 9 月 14 日《人民日报》）

材料三　日本面临严重抉择

本报评论员

今天是“九一八事变”65 周年。纪念这个日子，重温由此开始的日本帝国主义长达 14 年的侵华战争，回顾和总结历史经验，对维护和发展中日关系，有着重要的现实意义。

日本自明治维新以后，走上了对外侵略扩张的道路，奉行臭名昭著的“大陆政策”，妄图吞并朝鲜，侵占中国，称霸亚洲。“九一八事变”就是日本继发动中日甲午战争之后，以武力实施其“大陆政策”，进而发动全面侵华战争、变中国为其殖民地的严重步骤。在随后的 14 年中，日本给中国造成了生命财产的巨大损失，中国军民伤亡 3500 多万人，经济损失达 6000 多亿美元，中国的大好河山惨遭日军铁蹄蹂躏。日本帝国主义对中国人民欠下了无法偿还的历史帐。

对待这段历史，中国政府的态度是举世皆知的。日本军国主义发动的侵略战争，给中国和亚洲国家人民带来了深重灾难，同时也使日本人民深受其害。“前事不忘，后事之师”，是对待历史问题的正确态度。

应当承认，中日关系正常化以来，两国关系总体是上平稳的，主流是健康的。这符合两国人民根本利益。但是必须看到，日本确有少数人死抱着军国主义僵尸不放，对中国以怨报德，不断制造事端，干扰中日关系的顺利发展。他们一再拿历史教科书作文章，美化侵略，篡改历史；矢口否认南京大屠杀，掩盖罪行，蒙骗世人；公然参拜靖国神社，对战犯顶礼膜拜，向亚洲人民挑衅。这一切理所当然地遭到中国人民的反对，激起亚洲人民的愤慨。

正像亚洲舆论一再指出的那样，日本的所做所为，是日本保守势力膨胀、国内政治右倾化的必然反应。近年来，日本某些政客起劲地煽动狭隘的民族主义，公开要求修改宪法，为日本对外扩张势力扫除障碍；竭力散布“中国威胁论”，离间中国同亚洲各国的关系；想方设法向海外派兵，在国际上显示力量。不久前，日本强化了同美国的安保体系，有人自以为得计，更显得有恃无恐，这种动向值得警惕。

本来，中国和亚洲其他国家对日本并没有过分的要求，其实只有两条：一是承认那段侵略历史并认真反省，二是走和平发展的道路。日本要想同其他亚洲国家发展关系，这两条是前提。这是任何其他东西也代替不了的，是任何别的国家也帮不上忙的。历史是一面镜子，如何对待历史反映着一个民族政治境界的高下。时至今日，日本还有些人死不认帐，坚持反动的历史观，并且制造种种奇谈怪论，什么发动战争是为了“解放亚洲”，什么承认侵略等于“民族自虐”，什么反省罪行就是“谢罪外交”。这叫什么话？这实际上是在为军国主义扬幡招魂。有些日本人一再抱怨，日本在国际上没有朋友，亚洲国家对它缺乏信任。试问，老是这个样子，哪来的朋友和信任？日本只有正确认识那段历史，妥善处理战争遗留问题，并且坚持走和平发展之路，才能取信于亚洲各国，成为国际社会中与国力相称的体面的一员。

“九一八事变”和中国 100 多年的近代史证明，一个国家落后、贫弱就要挨打，分裂、动乱必然遭殃。我们纪念“九一八”，就要维护国家稳定的政治局面，深化改革，扩大开放，集中精力搞建设，使国家尽快繁荣富强起来；就要坚持独立自主的和平外交方针，奉行睦邻友好政策，广交朋友，反对强权，为我国的现代化建设创造良好的国际环境，为亚洲和世界的和平与稳定做出应的有贡献。这就是我们今天纪念“九一八”的现实意义。

中日关系的正常发展不仅符合中日两国人民的根本利益，也有利于亚太地区的和平、发展与稳定。中国珍视中日友好，并将继续为之不懈努力。可以坦然地说，中国从来没有做过一件对不起日本的事，中国无愧于日本。当前，日本政治正处在十字路口，日本面临严重抉择。在纪念“九一八事变”65 周年的时候，日本当政者应当好好想一想，究竟该怎样对待历史，正视现实，走向未来。日本政府应当切实负起责任来，对右翼势力不能再听之任之，姑息纵容，不要再干对不起中国、有愧于中国的事。

（选自 9 月 18 日《人民日报》）

材料四　外交部亚洲司司长王毅奉命紧急约见日本驻华使馆临时代办就日右翼团体再次侵犯我钓鱼岛主权向日方提出强烈抗议

中国外交部亚洲司司长王毅 9 月 10 日下午奉

命紧急约见日本驻华使馆临时代办，就日本右翼团体9月9日再次侵犯我钓鱼岛主权向日方提出强烈抗议。

王毅强调，在维护中国领土主权这一原则问题上，中方的立场是坚定不移的。中方强烈要求日方不要一错再错，要求日方立即采取有效措施，消除由此产生的恶劣后果和消极影响。

自今年7月以来，对日本右翼团体四次登上钓鱼岛，侵犯中国主权，外交部及我驻日本使馆均通过外交途径多次向日方提出了严正交涉。

* * *

中国驻日本国特命全权大使徐敦信，9月11日下午就日本右翼团体一再登上我钓鱼岛修建灯塔事，向日本外务省事务次官提出严正交涉并阐明了中国政府的严正立场。

徐敦信指出，钓鱼岛及其附属岛屿自古以来就是中国的固有领土。他说，中日双方在钓鱼岛问题上曾经达成共识，同意将这一问题暂时搁置，留待以后解决。但近来，在日本有关当局的放任和纵容下，日本一些团体不顾中方多次严正交涉，一再登上钓鱼岛并修建灯塔和其他标志物，严重侵犯了中国领土主权，激起中国人民的强烈愤慨。对此，中方向日方提出强烈抗议，并郑重声明，日方的任何单方面行动都丝毫不能动摇中国对钓鱼岛及其附属岛屿所拥有的主权，也改变不了钓鱼岛是中国领土这样一个事实。日方在岛上建造的任何设施都是非法的和无效的。

* * *

外交部发言人沈国放9月5日在回答记者提问时，就日本军舰阻挠香港记者采访钓鱼岛一事发表评论。

他说，日本一些右翼团体在该岛进行非法活动，日本政府又没有采取任何措施来阻止这些活动，因此而引起包括香港和台湾同胞在内的全中国人民的强烈愤慨是"可以理解的"。

沈国放强调，钓鱼岛是中国领土的一部分是不可争辩的事实。日本政府应当采取"切实可行的"有效措施，来阻止日本右翼分子在钓鱼岛上从事非法活动。日本政府在钓鱼岛问题上也必须要有一个明确的态度。

* * *

9月10日，外交部发言人沈国放在记者招待会上说，中国对日本右翼分子再次登上中国领土钓鱼岛表示愤慨，并已再次向日本政府提出交涉，表示强烈抗议。

在回答记者提问时，沈国放说，钓鱼岛及其附属岛屿自古以来就是中国的固有领土。他说，对于日本右翼分子连续登上这些岛屿非法建造设施，中国政府已多次向日本政府提出严正交涉。然而，九月九日，日本右翼分子竟然再次登上中国领土钓鱼岛，中方对此表示愤慨，并已再次向日本政府提出交涉，表示强烈抗议。

他说，中国政府重申，日方的任何单方面行动都不可能动摇中国对钓鱼岛及其附属岛屿所拥有的神圣主权，日方在这些岛屿上擅自建造的任何设施都是非法的、无效的。日本政府对此负有不可推卸的责任。

他指出，日本右翼势力近来一再在钓鱼岛问题上采取挑衅行动，侵犯中国主权，而且竭力否认日本侵略历史，这些动向不能不引起包括中国在内的亚洲各国人民的高度警惕。日本政府应该采取有效措施遏制这股逆流，如继续听之任之，必将对中日关系造成严重损害。

（新华社讯，9月6日《人民日报》（海外版）和9月11、12日《人民日报》）

材料五　日本别干蠢事

《人民日报》评论员

近来，日本围绕中国领土钓鱼岛采取了一系列挑衅行动。8月18日，日本冲绳县的右翼团体"尖阁列岛防卫协会"，悍然在钓鱼岛南侧竖了一块画有太阳旗的牌子。此前，7月14日，"日本青年社"再次在岛上设置灯塔。同月20日，日本政府宣布开始实施200海里专属经济区，把中国领土钓鱼岛也包括在内。随后，日本外相公然宣称：钓鱼岛"是日本的固有领土"，"没有特别加以说明和解释的必要"。另据报道，日本首相桥本还指示研究"不测事态"，"做好准备"。有关当局竟扬言，必要时"用实力去排除"。这一切表明，日本妄图把中国领土钓鱼岛据为己有。这是中国人民绝对不能容忍的。

钓鱼岛等岛屿自古以来就是中国的领土，它们和台湾一样，是中国领土不可分割的一部分。早在明朝，这些岛屿就在中国的海防区域之内，是中国台湾的附属岛屿，中国台湾渔民历来在钓鱼岛等岛屿上从事生产活动。在中日甲午战争中，日本窃取了这些岛屿，并于1895年4月强迫清朝政府签订《马关条约》，割让了"台湾及所有附属各岛屿"。日本在二战

战败投降后，把台湾归还中国，却把台湾的附属岛屿钓鱼岛等私自交给美国。1971 年，美日两国在签订归还冲绳协定时私相授受，竟然把钓鱼岛等岛屿划入“归还区域”。对此，中国政府严正声明，强烈反对美日拿中国领土做交易，指出它们这样做是完全非法的。1972 年中日邦交正常化和 1978 年缔结中日和平友好条约时，两国从发展中日关系的大局出发，同意将钓鱼岛问题留待以后解决。

然而，日本方面却违背承诺，多次在钓鱼岛问题上搞小动作。最近一段时间以来，日本更是变本加厉，制造事端，玩弄“我占归我”的无赖伎俩，以强化日本占领钓鱼岛的象征意义。

众所周知，在国与国的关系中，领土归属是最敏感的问题。人们不禁要问：日本在这个时候一而再、再而三地捅这个敏感问题，究竟是要干什么？显然，它是想利用冷战结束以来东亚地区形势的变化，对外显示实力，试探中国捍卫领土主权的决心。

中国历来顾全大局，十分珍视中日友好关系，但在领土主权问题上是毫不含糊的。对于钓鱼岛问题，中国主张搁置争议，共同开发，其前提是中国对钓鱼岛拥有主权。一百多年来，中国人民不畏强暴，前赴后继，以千百万人的鲜血和生命，赢得了国家的独立和主权。时至今日，谁要是指望 12 亿中国人民放弃哪怕一寸领土，那是痴心妄想；谁要是幻想中国人民会屈服于强权，那是白日做梦；谁要是企图在海峡两岸关系上打什么牌，那是错打算盘。可以断言，事关国家领土主权，炎黄子孙的心是一致的。任何一个中国人都不愿或不敢将领土拱手让人，留下万世骂名。

日本在钓鱼岛问题上向中国主权挑战，决非偶然，而是日本国内政治右倾、对外炫耀实力的必然表现。近年来，日本不断有人歪曲侵略历史，美化侵略战争，向国民灌输军国主义意识；大肆渲染所谓“中国威胁论”，竭力挑拨中国与邻国的关系，为向外扩展势力制造借口；强化日美安保体系，扩大防卫范围，甚至在防卫白皮书中侈谈什么“要关注中国军队的动向”；不断增加军费，扩充军备，想方设法向海外派兵。如此等等，不一而足。长期以来，亚洲国家一直担心日本会走军国主义老路。这并非杞人忧天。日本这一系列所做所为，像是在把这种担心变成现实。

看来，日本某些人头脑膨胀，忘乎所以。亚洲各国人民应当设法让他们的头脑冷静些，别干蠢事，同时，对日本的动向保持高度警惕。

（8 月 30 日《人民日报》）

九、国际档案大会

背景介绍

第 13 届国际档案大会会议于 1996 年 9 月 2 日至 7 日在北京举行。这是首次在我国召开，是本世纪最后一届国际档案大会。本届大会的主题是：“本世纪末的档案工作——回顾与展望”。近 140 个国家和地区的 2600 多名代表与会，共同总结、探讨本世纪以来各国档案工作的历史经验和发展规律，科学预测即将来临的 21 世纪国际档案界活动发展的前景和趋势，制定国际档案界跨世纪的发展战略。

国际档案大会每四年召开一次，除讨论专题外，还要商议会务，改进领导机构，制定决议。各专门委员会也要在会议期间开展活动。因此，国际档案大会是国际档案界最高层次、最大规模和最高水平的专业学术会议。

本次大会将着重交流“自 1910 年布鲁塞尔大会以来国际档案界的合作”、“档案立法、档案机构和档案基础建设的演变与发展”、“自荷兰《档案整理与编目手册》出版以来档案理论与实践的相互影响”、“现代技术对档案和档案工作的影响”等一系列具有重大理论意义和实践意义的问题。

国际档案大会是国际档案理事会的最高权力机构。国际档案理事会成立于 1950 年 8 月，总部设在法国巴黎。它与联合国教科文组织有咨询性的合作关系，并与国际图书馆协会和机构联合会、国际信息与文献联合会、国际电影档案馆联合会等国际组织有着密切的联系。目前已有 152 个国家和地区参加了这个组织。

我国于 1980 年正式向国际档案理事会提出申请，并被接纳为甲类会员国。自加入国际档案理事会以来，我国一直与该组织保持着友好的合作关系。1988 年 5 月，我国正式向国际档案理事会提出申请主办 1996 年召开的第 13 届国际档案大会，这一申请得到执委会的批准。

材料一　第 13 届国际档案大会在北京举行中国国家档案局局长王刚当选为国际档案理事会主席

本世纪最后一届国际档案大会——第 13 届国

际档案大会9月2日下午在北京隆重开幕。来自130个国家和地区的2600多名代表出席了这一盛会。

国务院总理李鹏在开幕式上发表讲话，代表中国政府和人民对大会的召开表示衷心的祝贺，对来自五大洲档案界的朋友表示热烈欢迎。

第13届国际档案大会的主题是：本世纪末的档案工作——回顾与展望。

国务委员、国务院秘书长、第13届国际档案大会中国组委会主席罗干宣布大会开幕。

北京市市长李其炎在开幕式上致词。他代表北京市人民政府和全市1000余万市民，对大会的召开表示衷心的祝贺，对出席大会的朋友们表示热烈欢迎。

第13届国际档案大会中国组委会副主席、中国国家档案局局长、中央档案馆馆长王刚致词说，本届大会具有不寻常的意义，因为这是本世纪最后一次国际档案大会。这次大会肩负着总结20世纪档案事业成就，展望21世纪档案事业发展的宏伟任务，是一次承前启后、继往开来的档案盛会。

联合国教科文组织助理总干事尤斯克耶维奇尤斯、国际图联主席韦奇沃斯、法语国家组织文化和技术合作署秘书长让·路易斯·罗伊也在开幕式上致词。

国际档案理事会主席瓦洛在开幕式上代表国际档案理事会，向中国国务委员、国务院秘书长、大会中国组委会主席罗干和国际图联主席韦奇沃斯颁发国际档案理事会奖章，以表彰他们对国际档案事业作出的杰出贡献。

国际档案理事会成立于1950年8月，是一个与联合国教科文组织有咨询关系的非政府间国际组织，目前已有172个国家和地区参加。1980年经国务院批准，中国正式向国际档案理事会提出入会申请，被接纳为甲类会员国。根据国际档案理事会章程，国际档案大会是国际档案理事会的最高权力机构，每四年召开一次。

国务院副秘书长、第13届国际档案大会中国组委会副主席李树文主持开幕式。

会议开幕前，李鹏总理会见了出席大会的部分代表和国际档案理事会成员，对他们前来北京参加本届大会表示热烈欢迎。

* * *

为服务于即将在北京召开的第13届国际档案大会的主题，这次大会的组委会从8月27日至30日举行会前研讨会，其议题为“档案的保护：从古老到今天，从传统到现代”。

第13届国际档案大会组委会副主席、中国国家档案局局长王刚，在27日的研讨会开班仪式上致辞，并向与会者介绍了中国档案管理与保护的情况。他说：“中国的档案管理与保护渊源流长、档案馆藏丰富多彩。在我国的档案馆里至今还保存着公元714年的纸质档案。”他说，中国政府十分重视档案的保护，《中华人民共和国档案法》中写有关于档案保护的具体规定，中国国家档案局还颁布了一些有关档案保护的规章、条例。近十年来，中国建立了数以千计的新档案馆，大大改善了档案的保护条件，提高了档案保护的水平。

国际档案理事会主席瓦洛先生在致辞中说，档案工作者是历史的保护者，我们的工作，将使人们知道现行社会从何处来，将到何处去。

来自不同国家的数十位档案工作者在这次研讨会上交流了档案保护的经验，探讨档案保护技术的发展趋势。

* * *

8月28日下午，第13届国际档案大会会前执委会会议在天津举行。这是第12届国际档案理事会执委会的最后一次会议。来自10个国家的16名执委、观察员参加了当天开始的会议。

第13届国际档案大会中国组委会主席、国家档案局局长王刚在会上致欢迎辞。会前执委会会议于30日闭幕。

* * *

第13届国际档案大会组委会9月3日在人民大会堂举行招待会，招待来自五大洲的档案工作者。

国务委员、国务院秘书长、第13届国际档案大会组委会主席罗干致词，代表中国政府并以组委会主席的名义，向出席会议的代表表示欢迎。他说，经济、社会的发展离不开档案工作，而且对档案工作提出了更高的要求。我们将以这次大会为契机，推动我国档案事业的发展，使我国国民更多地了解和关心档案工作。

国际档案理事会主席瓦洛在致词中向中国组委会表示感谢。他说，没有政府部门的大力而持续的支持，我们不可能维护和发展档案事业，保证历史的持续发展。国家的记忆，民族的特性和历史的传承，从这个意义上讲，中国为各国树立了典范。

第13届国际档案大会组委会副主席、中国国家档案局局长、中央档案馆馆长王刚主持招待会。

* * *

在9月6日下午举行的第13届国际档案大会

第二次会员代表大会上，中国国家档案局局长、中央档案馆馆长王刚被推举为国际档案理事会主席，任期四年。这是发展中国家档案部门负责人首次担任这一职务。

王刚现年53岁，毕业于吉林大学哲学系，曾在宁夏、甘肃、新疆工作多年。做过建筑、宣传、统战、信访等工作。1993年12月，国家档案局、中央档案馆合并，他任国家档案局局长、中央档案馆馆长。1993年9月开始担任国际档案理事会副主席。

* * *

为期6天的第13届国际档案大会，圆满完成各项议程后，9月7日在北京国际会议中心落下帷幕。代表们称赞这是一次承前启后、继往开来、影响深远、开得很成功的会议，在国际档案发展史上写下了重要一页。

新任国际档案理事会主席王刚在闭幕式上发表了讲话，他说，这次大会以其累累硕果和深远的意义载入史册，为档案事业以崭新的姿态跨入21世纪奠定了重要基础。他说，档案是人类文化遗产的重要组成部分，是世界记忆工程的重要方面，也是社会文明进步的阶梯。经济要发展，社会要进步，文明要延续，都离不开档案和档案工作。

在闭幕式上，中国史学会会长、著名历史学家戴逸，就档案、档案工作与历史的密切关系问题作了学术演讲；名誉会员苏玛蒂尼代表全体与会人员致了谢词；国际档案理事会议决委员会主席尼尔可斯宣读了大会决议；加拿大国家档案馆馆长、国际档案理事会卸任主席瓦洛讲了话；下一届国际档案大会东道主、西班牙国家档案馆馆长玛格丽达致词，欢迎各国档案工作者2000年聚会塞维利亚。

* * *

第13届国际档案理事会执委会9月9日在上海召开第一次会议。与会者围绕大会确定的主题展开讨论，规定新一届理事会的各项任务，以确保国际档案理事会的方针和计划的连续性。此外，会议还对人事组织办法，以及下一届国际档案大会的若干问题进行了讨论。

又讯，丰富多彩的第13届国际档案大会系列展览9月3日在北京国际会议中心开幕。国际档案理事会主席瓦洛，国际档案大会中国组委会副主席张百发、王刚等出席开幕式。

（《人民日报》、新华社讯，8月28日、29日和9月3、4、7、8日《人民日报》）

材料二　李鹏总理在第13届国际档案大会开幕式上的讲话

（1996年9月2日）

女士们，先生们，朋友们：

四年一度的国际档案大会，是世界档案工作者的共同节日。今天大家聚首北京，举行第13届国际档案大会。我代表中国政府和中国人民，向大会的召开表示衷心的祝贺，向各位来宾表示热烈的欢迎！

档案作为人类社会活动的真实记录，是人类文明进步的阶梯，也是世界文化遗产的重要组成部分。保护和开发档案，是各国政府的共同职责，也是档案工作者的神圣使命。各个国家和地区的档案专家定期聚会，总结和交流档案保护、开发工作的经验，探讨和档案有关的问题，是促进档案工作和档案学发展的极好机会。我相信，在与会专家的共同努力下，这次大会必将推动各国档案工作的进步，在国际档案史册上留下值得永远纪念的一页。

中国是有悠久历史和灿烂文化的国家，具有重视档案事业的优良传统。这种优良传统，使民族文化得以世代传承，使中国文明至今仍保持着强大的凝聚力。中国政府始终把档案工作当做维护国家历史真实面貌的重要事业，当做管理国家和进行建设的重要依据。中国各级政府都注重加强对档案工作的领导和督促检查，把它列入政府的议事日程和社会发展计划，从而保证了档案工作的持续发展。档案工作在我国改革开放和社会主义现代化建设中发挥着重要作用。

这次大会的主题是“本世纪末的档案工作——回顾与展望”。这是一个很有意义的主题。我们正处在世纪之交，科学技术进步日新月异，这给整个社会经济生活，包括档案工作，带来深刻的影响。在即将到来的21世纪，人们无论是为追求繁荣与发展，还是为应付复杂多变的局面，都需要借鉴前人的智慧和历史的经验，因而档案对于人们将会变得更加重要。怎样保存和利用好前人留下的历史遗产，又为子孙后代留下真实的历史记载，是需要国际档案界认真思考和解决的问题。我希望这次大会能够促进这种思考，并采取积极有效的行动，使我们真正既无愧于前人，又无愧于后代。可以预见，档案工作将会在促进人类文明的崇高事业中发挥更大的作用，档案工作和档案学研究将会在为社会进步服务中不断得到发展。

祝大会圆满成功！

谢谢！

（新华社讯，9月3日《人民日报》）

材料三　开创新世纪的档案事业

——祝贺第13届国际档案大会召开

《人民日报》社论

第13届国际档案大会今天在我国首都北京隆重开幕。我们对大会的召开表示热烈的祝贺，并向各国档案工作者表示崇高的敬意！

这次大会，是本世纪最后一次国际档案大会，是第一次在发展中国家召开的国际档案大会，也是历届大会中代表性最为广泛的一次大会，是国际档案界承前启后、继往开来的一次盛会。来自世界130个国家和地区的2600多名档案专家和档案工作者，汇聚一堂，将围绕"本世纪末的档案工作——回顾与展望"这一主题，回顾、总结20世纪各国档案工作的经验，展望、预测21世纪世界档案事业的前景，研究跨世纪的档案事业发展战略。这次会议必将有力地推动各国档案事业的进步，对保护世界历史文化遗产，开创新世纪的档案事业产生深远的影响。

档案是历史的真实记录，是社会的宝贵财富，是人类文明进步的阶梯，也是世界文化遗产的重要组成部分。档案工作是维护历史真实面貌的重要事业。科学管理和有效利用档案，对于人们正确地总结过去、指导现在、规划未来，对于加快经济建设、推动科技进步、提高国民素质、促进社会发展等，都具有十分重要的作用。档案工作是一项功在当代、利在千秋的伟大事业。本世纪人类文明发展史证明，档案工作是一种永恒性的事业，它的生命力深深植根于人类社会之中，它不仅与人类文明的产生、发展相伴随，而且随着社会文明程度的提高和对档案利用需求的增长，越来越深入地渗透到人类活动的方方面面。无论政府行政管理人员、企业经营人员，还是科技工作者，或是社会科学研究者，他们都很清楚，离开档案他们的工作将很困难，而正是档案和档案工作者为他们实现理想和目标，提供了可靠的保证。

人类文明的进步是与科学技术革命分不开的。展望21世纪，日新月异的科学技术进步，将给整个社会、经济生活，给包括档案工作在内的各行各业带来深刻的影响。一方面，在广泛应用电子计算机等新技术的情况下，传统的档案管理模式面临着严峻的挑战。随着电子文件、缩微文件等新型载体档案的大量出现，需要档案工作者建立新的管理理论、标准和方法，采用先进技术，实现档案管理现代化。另一方面，随着社会文明的发展和人们档案意识的提高，档案对社会生活的重要作用将日益增强。人们无论是为追求繁荣与发展，还是为应付复杂多变的局面，都需要利用档案，从中借鉴前人的智慧和历史经验。这一切都对新世纪的档案工作提出了更高的要求。积极开发档案信息资源，为人类文明的崇高事业服务，是全世界档案工作者的神圣职责。

我们党和国家历来重视档案事业，特别是改革开放以来，我国档案事业得到迅速发展。我国各级党委和政府都注重加强对档案工作的领导和督促检查，把档案事业列入社会发展计划，从而保证了档案工作的持续发展。目前，一个与国民经济和社会发展相适应的有中国特色的社会主义档案事业体系已初步形成。以《档案法》为核心的档案法规体系逐步完善；各级档案机构进一步健全，档案队伍更加充实，全国共有县以上各级档案行政管理机构2633个，各级各类档案馆3662个，机关、团体、企业事业等单位档案室数以十万计，专兼职档案工作者上百万人；档案管理进一步科学化、现代化；多层次的档案专业教育结构已经形成；档案宣传出版工作发展很快，创办了世界上唯一的档案专业报纸《中国档案报》和中国档案出版社；档案科技研究成绩显著，档案保护技术某些领域已处于世界领先水平；各级档案学术性群众团体普遍建立；档案方面的国际交流与合作不断加强；丰富的档案信息资源成为我国基础性资源之一，并在开发中产生了很大效益。我国档案工作对物质文明和精神文明建设的促进作用越来越明显，为改革开放和社会主义现代化建设作出了重要贡献。

中国是有悠久历史和灿烂文化的国家，具有重视档案事业的优良传统。国际档案大会在中国召开，充分表明我国档案事业的成就受到世界瞩目，充分表明我国档案事业在国际档案界的影响和地位日益扩大和提高，我们相信，通过这次大会，可以充分展示我国档案事业发展的成就，可以使各国朋友实际感受我国改革开放的巨大成就和档案事业的发展变化，可以促进我国与世界各国档案界的交流与合作，进一步发展我国档案事业。这既是机遇，也是挑战，我国档案工作者应认清形势，明确方向，增强使命感和责任感，更加努力地工作。

面对新的世纪，我们相信，全世界档案工作者通过共同努力，必将为人类文明和社会进步作出更大

贡献。

我们预祝大会圆满成功！

（9 月 2 日《人民日报》）

十、十四届六中全会

背景介绍

中国共产党第十四届中央委员会第六次会议，于 1996 年 10 月 7 日至 10 日在北京举行。出席这次会议的有中央委员 181 人，候补中央委员 124 人，中纪委等有关方面负责同志列席了本次会议。

在八届人大四次会议上，制定了我国国民经济和社会发展“九五”计划和 2010 年远景目标的要求，分析了社会主义精神文明建设面临的形势，总结了经验和教训。本次会议把主要的讨论方向放在思想道德和文化建设方面。建设有中国特色的社会主义，不仅要有物质文明的丰富的基础，也要有高度的精神文明作保障。邓小平同志指出的“两手抓”便是在新形势下处理物质文明与精神文明关系的最佳总结。

材料：

- 中共中央关于加强社会主义精神文明建设若干重要问题的决议

材料　中共中央关于加强社会主义精神文明建设若干重要问题的决议

（1996 年 10 月 10 日）

中国共产党第十四届中央委员会第六次全体会议，根据全面实现我国国民经济和社会发展“九五”计划和 2010 年远景目标的要求，分析了社会主义精神文明建设面临的形势，总结了经验和教训。鉴于教育和科学的发展中央已有全面部署，本次全会主要讨论思想道德和文化建设方面的问题，并作出如下决议。

一、加强社会主义精神文明建设是一项重大战略任务

（1）从 1996 年到 2010 年，是建设有中国特色社会主义事业承前启后、继往开来的重要时期。在这个时期，要巩固和发展十一届三中全会以来取得的伟大成就，促进经济体制和经济增长方式的根本性转变，推动经济发展和社会全面进步；要面对世界范围各种思想文化相互激荡和科学技术的迅猛发展，迎接综合国力剧烈竞争的挑战；要在前进道路上战胜各种困难，坚持党的基本路线不动摇。这一切，不仅要求物质文明有一个大的发展，而且要求精神文明有一个大的发展。必须指出，社会主义精神文明是社会主义社会的重要特征，是现代化建设的重要目标和重要保证。建设社会主义精神文明，关系跨世纪宏伟蓝图的全面实现，关系我国社会主义事业的兴旺发达。物质文明是基础，经济建设这个中心必须牢牢把握，毫不动摇，但是精神文明搞不好，物质文明也要受破坏，甚至社会也会变质。在把物质文明建设搞得更好的同时，切实把精神文明建设提到更加突出的地位，认真解决当前一系列紧迫问题，进一步开创新形势下精神文明建设的新局面，已经成为全党和全国各族人民极其关注的大事。

（2）十一届三中全会以来的十八年，我们国家经历了举世瞩目的历史大转折和事业大发展。这是我们党领导全国各族人民扭转“文化大革命”十年内乱造成的严重局势，从困难中重新奋起，为中国社会主义发展开辟新道路的伟大进程；又是我们经受住八十年代末、九十年代初国内国际风波的严峻考验，把我国改革开放和社会主义现代化建设推进到新阶段的伟大进程。这种历史性的成就，同解放思想、实事求是、以实践为检验真理唯一标准的思想路线的重新确立，同对什么是社会主义、怎样建设社会主义的重新认识是分不开的；同为国家富强、人民幸福而开拓进取的群众创造精神的振起，同不信邪、不怕压、维护国家主权、冲破西方制裁的民族自立精神的发扬也是分不开的。归根到底，是同邓小平建设有中国特色社会主义理论和党在社会主义初级阶段的基本路线的形成和发展分不开的。没有党的指导思想这种历史性飞跃，没有全民族精神状态这种深刻变化，没有敢闯敢试的劲头和及时总结经验的智慧，就走不出一条好路，就干不出新的事业。估量精神文明建设的形势，必须充分认识这个主流。

改革开放一开始，以邓小平同志为核心的党中央就强调两个文明一起抓的战略方针。在党的历次重要会议上作出一系列重大决定，十二届六中全会还专门作出《关于社会主义精神文明建设指导方针的决议》，明确了精神文明建设的战略地位、根本任务和重大方针，引导全党全国人民逐步加深对精神文明建设的认识，展开了各方面的工作，推动了经济和社会的发展。但是，对两个文明一起抓的方针，在

执行过程中出现过不一贯的情况。八十年代末邓小平同志指出，十年最大的失误是教育，主要是思想政治教育削弱了，一手比较硬、一手比较软。十三届四中全会后，以江泽民同志为核心的党中央坚持两手抓、两手都要硬的方针，从多方面加强精神文明建设，作了积极有效的努力。

1992年邓小平同志南方谈话和党的十四大开辟了改革开放和社会主义现代化建设的新阶段。这篇谈话回答了经常困扰和束缚我们思想的许多重大认识问题，提出了抓住时机、发展自己的战略思想，同时阐明了精神文明在建设有中国特色社会主义事业中的重要地位。十四大科学总结了十一届三中全会以来党的基本实践和基本经验，确立了邓小平建设有中国特色社会主义理论在全党的指导地位，明确要求在建立社会主义市场经济体制的同时把精神文明建设提高到新水平。十四大以来，在以江泽民同志为核心的党中央领导下，坚持用邓小平建设有中国特色社会主义理论武装全党，深入宣传贯彻党的基本路线和基本方针；强调讲学习、讲政治、讲正气，全心全意为人民服务；实施“科教兴国”战略，促进科技和教育事业发展；坚持正确舆论导向，繁荣社会主义文化，弘扬主旋律；广泛进行爱国主义、集体主义、社会主义教育，突出宣传一批先进典型，普遍开展群众性精神文明创建活动；加强党风廉政建设和民主法制教育，加大反腐败、扫除社会丑恶现象和打击刑事犯罪活动的斗争力度。精神文明建设取得积极进展和明显效果，对促进改革、发展、稳定起了重要作用。

同时必须清醒看到，在一些地方和部门的领导工作中，忽视思想教育，忽视精神文明，“一手比较硬、一手比较软”的问题还没有解决。在社会精神生活方面存在不少问题，有的还相当严重。一些领域道德失范，拜金主义、享乐主义、个人主义滋长；封建迷信活动和黄赌毒等丑恶现象沉渣泛起；假冒伪劣、欺诈活动成为社会公害；文化事业受到消极因素的严重冲击，危害青少年身心健康的东西屡禁不止；腐败现象在一些地方蔓延，党风、政风受到很大损害；一部分人国家观念淡薄，对社会主义前途发生困惑和动摇。估量精神文明建设的形势，决不能忽视这些问题的存在。

看不到十八年来精神文明建设的主流，就会丧失信心，是错误的；看不到问题的严重性和紧迫性，就会丧失警惕，是危险的。只有坚持全面的、历史的、发展的观点，把精神文明建设放到建设有中国特色社会主义整个事业的大局中来考察，放到整个世界的大局中来考察，才能提高认识，统一思想，增强建设精神文明的自信心和责任感。

(3)在发展社会主义市场经济和对外开放条件下建设社会主义精神文明，是中国共产党人和中国人民一项艰巨的历史使命。建立社会主义市场经济体制是我国经济振兴和社会进步的必由之路，是一项前无古人的伟大创举。这种经济体制，不仅同社会主义基本经济制度政治制度结合在一起，而且同社会主义精神文明结合在一起。我国的实践已经证明，发展社会主义市场经济有利于解放和发展社会主义社会的生产力，增强社会主义国家的综合国力，提高人民的生活水平，也有利于增强人们的自立意识、竞争意识、效率意识、民主法制意识和开拓创新精神，使社会主义的优越性进一步发挥出来。同时，市场自身的弱点和消极方面也会反映到精神生活中来。建立和完善社会主义市场经济体制，必须紧密结合改革和发展的实践，健全社会主义法制，加强精神文明建设，引导人们正确处理竞争和协作、自主和监督、效率和公平、先富和共富、经济效益和社会效益等关系，反对见利忘义、唯利是图，形成把国家和人民利益放在首位而又充分尊重公民个人合法利益的社会主义义利观，形成健康有序的经济和社会生活规范。

中国的发展离不开世界，对外开放是建设有中国特色社会主义的一项基本国策。在国际格局的变动中抓住机遇、扩大开放，有利于我国在独立自主的基础上壮大社会主义经济，有利于吸收和借鉴世界各国先进的科学技术、经营管理方法以及其他一切有益的知识和文化，建设社会主义精神文明。对外开放也会有风险，资本主义腐朽东西会乘机而入。只要坚持发展社会生产力，确保公有制经济占主体地位，政权掌握在人民手里，坚持四项基本原则教育，精神文明建设就能在改革开放中健康发展。

应当指出，建设社会主义精神文明是长期的、复杂的。这是由于向社会主义市场经济体制转变引起经济和社会生活的许多重大变动，而体制、法律、政策、管理的完善需要一个较长的过程；由于社会主义在世界范围内出现严重曲折，而发达资本主义国家经济、科技占优势的压力和西方意识形态的渗透将长期存在；还由于封建社会、半殖民地半封建社会遗留的腐朽思想和小生产习惯势力仍有相当影响。对于这种长期性，复杂性要有足够的思想准备，精神文明建设必须常抓不懈。

在新形势下加强精神文明建设，是对全党同志

的一个重要考验。如何在经济建设为中心的前提下，使物质文明建设和精神文明建设相互促进，协调发展，防止和克服一手硬、一手软；如何在深化改革、建立社会主义市场经济体制的条件下，形成有利于社会主义现代化建设的共同理想、价值观念和道德规范，防止和遏制腐朽思想和丑恶现象的滋长蔓延；如何在扩大对外开放、迎接世界新科技革命的情况下，吸收外国优秀文明成果，弘扬祖国传统文化精华，防止和消除文化垃圾的传播，抵御敌对势力对我"西化"、"分化"的图谋，这是在社会主义现代化进程中必须认真解决的历史性课题。

二、社会主义精神文明建设的指导思想和奋斗目标

(4)根据党在社会主义初级阶段的历史任务，根据建国以来特别是改革开放以来的历史经验，我国社会主义精神文明建设，必须以马克思列宁主义、毛泽东思想和邓小平建设有中国特色社会主义理论为指导，坚持党的基本路线和基本方针，加强思想道德建设，发展教育科学文化，以科学的理论武装人，以正确的舆论引导人，以高尚的精神塑造人，以优秀的作品鼓舞人，培育有理想、有道德、有文化、有纪律的社会主义公民，提高全民族的思想道德素质和科学文化素质，团结和动员各族人民把我国建设成为富强、民主、文明的社会主义现代化国家。这是精神文明建设总的指导思想，也是精神文明建设总的要求。

(5)邓小平建设有中国特色社会主义理论，是马克思列宁主义基本原理与当代中国实际和时代特征相结合的产物，是毛泽东思想的继承和发展，是当代中国的马克思主义，是我们党在新时期各项工作的根本指针和中华民族振兴的强大精神支柱。全面、正确、积极地坚持和实践这一理论，是我们党和国家经受住各种风险考验，实现社会主义现代化的根本保证。

邓小平建设有中国特色社会主义理论包含着极其丰富的关于精神文明建设的思想。邓小平同志强调我们要建设的社会主义国家，不但要有高度的物质文明，而且要有高度的精神文明，两个文明都搞好，才是有中国特色的社会主义，搞现代化一定要坚持以经济建设为中心，要有两手，只有一手是不行的。强调精神文明建设包括思想道德建设和教育科学文化建设，要教育人民成为"四有"人民，教育干部成为"四有"干部，特别要教育好青年、教育好后代。强调必须坚持马克思主义，对马克思主义的信仰是我们的精神动力，实事求是是马克思主义的精髓，解放思想、改革开放要贯彻社会主义现代化全过程，坚持四项基本原则，反对资产阶级自由化也要贯彻社会主义现代化全过程，搞自由化就是要把中国引导到资本主义道路，就会破坏安定团结的政治局面。强调改革开放是解决中国问题的希望，实行开放政策也会带来一些坏的东西，影响我们的人民，我们用教育和法律手段解决这个问题。强调要继承和发扬民族的优秀文化传统和党的优良传统，吸收和借鉴人类社会创造的一切文明成果，反对封建主义残余影响，抵制资本主义腐朽思想的侵蚀。强调要尊重知识、尊重人才，培养一大批优秀的科学家、教育家、文学艺术家和其他各种专家，思想文化和教育战线上的同志都应当是人类灵魂工程师。强调思想政治工作和思想政治工作队伍决不能削弱，对思想上的不正确倾向要以说服教育为主，开展批评与自我批评，不能简单粗暴，也不能不闻不问。强调党要加强对精神文明建设的领导，必须狠狠地抓，一天不放松地抓，从具体事件抓起，关键是党风建设和领导干部以身作则。

改革开放以来的实践证明，深刻理解邓小平建设有中国特色社会主义理论，认真实践邓小平同志关于精神文明建设的思想，就一定能体现人民的意愿、时代的要求，把精神文明建设不断推向前进。

(6)我们进行的精神文明建设，是以经济建设为中心、坚持四项基本原则和坚持改革开放的精神文明建设，是继承发扬优良传统而又充分体现时代精神、立足本国而又面向世界的精神文明建设。今后十五年，我国社会主义精神文明建设的主要目标是：在全民族牢固树立建设有中国特色社会主义的共同理想，牢固树立坚持党的基本路线不动摇的坚定信念；实现以思想道德修养、科学教育水平、民主法制观念为主要内容的公民素质的显著提高，实现以积极健康、丰富多采、服务人民为主要要求的文化生活质量的显著提高，实现以社会风气、公共秩序、生活环境为主要标志的城乡文明程度的显著提高；在全国范围形成物质文明建设和精神文明建设协调发展的良好局面。

实现这一目标，必须建立起党委统一领导、党政主要领导亲自抓、各方面分工负责的领导体制和工作机制，克服在实际工作中忽视精神文明建设的现象。要坚持重在建设的方针，把长远目标同阶段性任务结合起来，切实抓好今后五年的工作。要从大局着眼，认真解决当前精神文明建设中干部和群众普遍关心的重要问题。一是坚决制止党政机关和干部队

伍中存在的消极腐败现象，进一步树立密切联系群众、勤政务实、廉洁奉公的优良党风政风。二是坚决纠正损害群众利益的行业不正之风，反对假冒伪劣、欺诈行为，大力培育爱岗尽责、方便群众、优质服务的敬业精神。三是坚决扫除黄赌毒等社会丑恶现象，反对封建迷信活动，形成文明、健康、崇尚科学的社会风尚。四是坚决禁止制造和传播文化垃圾的行为，初步呈现优秀精神产品大量涌现、文化市场活跃有序的繁荣景象。五是坚决治理一些地方社会治安不好和环境脏、乱、差的状况，创建更多的文明村镇和文明城市。各地各部门都要根据总的要求制定具体规划，认真组织落实。通过扎实有效的工作，使社会主义精神文明建设以新的面貌进入二十一世纪。

三、努力提高全民族思想道德素质

(7)社会主义思想道德集中体现着精神文明建设的性质和方向，对社会政治经济的发展具有巨大的能动作用。在改革开放和现代化建设的整个过程中，思想道德建设的基本任务是：坚持爱国主义、集体主义、社会主义教育，加强社会公德、职业道德、家庭美德建设，引导人们树立建设有中国特色社会主义的共同理想和正确的世界观、人生观、价值观。我们现在建设和发展有中国特色的社会主义，最终目的是实现共产主义，应当在全社会认真提倡社会主义、共产主义思想道德。同时要把先进性要求同广泛性要求结合起来，鼓励支持一切有利于解放和发展社会主义社会生产力的思想道德，一切有利于国家统一、民族团结、社会进步的思想道德，一切有利于追求真善美、抵制假恶丑、弘扬正气的思想道德，一切有利于履行公民权利与义务、用诚实劳动争取美好生活的思想道德，团结和引导亿万人民积极向上，不断提高全民族的思想道德水平。

(8)加强思想建设，必须坚持马克思列宁主义、毛泽东思想，特别是用邓小平建设有中国特色社会主义理论武装全党、教育干部和人民。要紧紧抓住解放思想、实事求是这个精髓，围绕什么是社会主义、怎样建设社会主义这个基本问题，坚持理论联系实际，推进这一理论的学习、研究和宣传深入发展。引导广大干部群众正确认识社会发展规律，正确认识国家的命运和前途，澄清在社会主义问题上的错误观点和模糊认识，坚定建设有中国特色社会主义的信念。各级领导干部要带头学好这一理论，认真学习邓小平同志的战略思想和理论观点，认真学习他运用马克思主义立场观点方法研究新情况、解决新问题的科学态度和创造精神，努力掌握理论的科学体系和精神实质，坚持辩证唯物主义与历史唯物主义，不断提高自己的思想政治素质，增强把握全局和解决实际问题的能力。

(9)爱国主义历来是中国人民团结奋斗的一面旗帜。在当代中国，爱国主义同社会主义有机地统一于建设有中国特色社会主义的伟大实践，是鼓舞全国人民实现民族振兴的强大动力。要深入持久地开展爱国主义教育，帮助人们认清只有社会主义才能救中国，只有社会主义才能发展中国的真理，在全社会发扬自尊、自信、自强的民族精神，以贡献全部力量建设和保卫社会主义祖国为最大光荣，以损害国家利益、国家尊严为最大耻辱。要把现代化建设的伟大成就和宏伟目标，中国近代史现代史、中共党史和基本国情，中华民族优秀传统和革命传统，民族团结和祖国统一，国防和国家安全，作为新时期爱国主义教育的主要内容。运用大众传媒、书刊影视、艺术表演和课堂教学，运用重要纪念日、重大历史事件和重大社会活动，运用升国旗、唱国歌等仪式，大力弘扬爱国主义精神。各地要加强爱国主义教育基地建设，国家要确定一批重点基地。

在加强民族团结、维护祖国统一的教育中，要坚持党的民族政策和宗教政策，宣传马克思主义民族观和宗教观。

(10)在全民族树立艰苦创业精神，是实现社会主义现代化的重要思想保证。我国是发展中国家，经济文化比较落后，处在创业时期。伟大的创业实践，需要伟大的创业精神。即使经济有了大的发展，人民生活有了大的改善，仍然需要保持和发扬这种精神。要在广大干部群众中深入持久地进行艰苦创业精神的教育，引导人们正确认识国情，正确认识建设有中国特色社会主义的长期性和艰巨性，牢固树立勤俭建国、勤俭办一切事业的思想，大力发扬艰苦奋斗、励精图治、知难而进、自强不息的精神。各级党政机关、一切企事业单位都要厉行节约，反对浪费，严禁讲排场、比阔气、挥霍公款。

(11)社会主义道德建设要以为人民服务为核心，以集体主义为原则，以爱祖国、爱人民、爱劳动、爱科学、爱社会主义为基本要求，开展社会公德、职业道德、家庭美德教育，在全社会形成团结互助、平等友爱、共同前进的人际关系。

为人民服务是社会主义道德的集中体现。在发展社会主义市场经济条件下，更要在全体人民中提倡为人民服务和集体主义的精神，提倡尊重人、关心

人，热爱集体，热心公益，扶贫帮困，为人民为社会多做好事，反对和抵制拜金主义、享乐主义和个人主义。在经济活动中，国家依法保护企业和个人利益，鼓励人们通过合法经营和诚实劳动获取正当经济利益；同时引导人们对社会负责、对人民负责，正确处理国家、集体和个人的关系，反对小团体主义、本位主义，反对损公肥私、损人利己。严格防止把经济活动中的商品交换原则引入党的政治生活和国家机关的政务活动。

全面加强社会主义道德建设，大力倡导文明礼貌、助人为乐、爱护公物、保护环境、遵纪守法的社会公德，大力倡导爱岗敬业、诚实守信、办事公道、服务群众、奉献社会的职业道德，大力倡导尊老爱幼、男女平等、夫妻和睦、勤俭持家、邻里团结的家庭美德。当前要以加强职业道德建设、纠正行业不正之风为重点。

(12)加强青少年思想道德教育，是关系国家命运的大事。要帮助青少年树立远大理想，培育优良品德。各级各类学校都要全面贯彻党的教育方针，坚持社会主义办学方向，加强德育工作，努力培养德智体等方面全面发展的社会主义建设者和接班人。根据大、中、小学的不同特点，切实加强和改进思想品德课程、政治理论课程，把传授知识同陶冶情操、养成良好的行为习惯结合起来，把个人成材同国家前途、社会需要结合起来，形成爱党爱国、关心集体、尊敬师长、勤奋好学、团结互助、遵纪守法的风气。积极组织学生参加生产劳动和社会实践，帮助他们认识社会，了解国情，增强建设祖国、振兴中华的责任感。充分发挥共青团、少先队团结和引导广大青少年进步的重要作用，深入开展“希望工程”、“青年志愿者”和“手拉手”等活动，发扬互相关心、助人为乐的精神。重视老同志在青少年教育中的积极作用。全党全社会都要十分关心青少年思想道德建设，学校、家庭、社会密切配合，为他们的健康成长创造良好环境。

(13)社会主义道德风尚的形成、巩固和发展，要靠教育，也要靠法制。社会主义法制体现人民的意志。要在全体人民中进行遵守宪法和法律的教育，普及法律常识，增强民主法制观念，使人们懂得公民的权利和义务，懂得与自己工作和生活有关的法律，依法办事，依法律己，依法维护自身的合法权益，善于运用法律武器同违法犯罪行为作斗争。要建立健全有关的法律、法规和制度，依法加强对社会生活各个方面的管理，制裁和打击危害社会的不法行为，执法必严，违法必究。综合运用教育、法律、行政、舆论等手段，规范和养成良好的行为习惯，约束和制止不文明行为，形成扶正祛邪、扬善惩恶的社会风气。

四、积极发展社会主义文化事业

(14)发展文学艺术、新闻出版、哲学社会科学等文化事业，满足人民群众日益增长的精神文化需求，对于提高民族素质，促进经济发展和社会全面进步，具有重要作用。改革开放和社会主义现代化建设的伟大实践，为文化建设注入新的活力，同时迫切要求文化事业有一个大的提高和发展。只有深深植根于人民群众的历史创造活动，继承发扬民族优秀文化和革命文化传统，积极吸收世界文化优秀成果，我们的文化事业才能健康发展，愈益繁荣。

(15)繁荣文学艺术，首要任务是多出优秀作品。要坚持为人民服务、为社会主义服务的方向，贯彻百花齐放、百家争鸣的方针，弘扬主旋律，提倡多样化。树立精品意识，实施精品战略，在文学艺术各门类中，努力创作出一批思想性艺术性统一，具有强烈吸引力感染力，深受广大群众欢迎的优秀作品，带动社会主义文艺事业的全面繁荣。

人民需要文艺，文艺更需要人民。广大文艺工作者要深入群众，深入生活，汲取营养，丰富自己，树立正确的创作思想，认真严肃地考虑自己作品的社会效果，把最好的精神食粮贡献给人民。对文艺工作的领导，既要防止横加干涉，又要防止疏于引导。要尊重文艺创作的规律，努力形成生动活泼、团结向上的良好氛围，使文艺工作者的创造精神得以充分发挥，艺术风格和艺术形式得以自由发展。要积极开展健康的文艺评论，发挥文艺评论的正确引导作用。那种淡漠“二为”方向、远离群众实践的倾向，那种迎合低级趣味、“一切向钱看”的倾向，那种鄙薄革命文艺传统、推崇腐朽文艺思潮的倾向，都是错误的，应该坚决反对。

(16)新闻宣传必须坚持党性原则，坚持实事求是，坚持团结稳定鼓劲、正面宣传为主，牢牢把握正确的舆论导向。党报、党刊、国家通讯社和电台、电视台要发挥主导作用。要加强热点问题引导和舆论监督，帮助党和政府改进工作，密切党和政府同人民群众的联系，增强人民群众建设社会主义现代化的信心和热情。新闻媒体要发挥各自优势，改进方法，注重效果。广播电视要努力提高节目质量，增加国产优秀节目数量，制止格调低下、内容不健康节目的播出。

出版工作要建立健全管理机制，着力提高出版

物质量，多出好作品、不出坏作品。要及时反映国内外新的优秀文化成果，重视出版传统文化精品和有价值的学术著作，积极扶持少数民族出版事业，不断满足人民群众多层次、多方面的需求。新闻媒体和出版物要为全社会正确使用祖国语言文字做出榜样。

加强对新闻出版业的宏观调控，采取有力措施解决目前总量过多、结构失衡、重复建设、忽视质量等散滥问题，努力实现从扩大规模数量为主向提高质量效益为主的转变。认真整顿违反规定屡出问题和不具备基本条件的新闻出版单位，达不到要求的必须停办。

(17)哲学社会科学必须坚持以马克思列宁主义、毛泽东思想和邓小平建设有中国特色社会主义理论为指导，坚持理论联系实际，为党和政府决策服务，为两个文明建设服务。要把改革开放和现代化建设的重大理论和实践问题的研究作为主攻方向，积极探索有中国特色社会主义经济、政治、文化的发展规律。要重视基础理论研究，加强重点学科建设。对当代世界的新变化和各种思潮，要注意研究，科学分析，正确认识。认真做好哲学社会科学研究的规划工作，对重大课题要组织力量攻关，多出有价值的研究成果。

坚持百家争鸣的方针，提倡科学严谨的学风，鼓励不同学术观点的相互切磋。要注意区分学术问题和政治问题。对思想认识问题要积极引导。对事关政治方向、事关重大原则的问题，要旗帜鲜明，分清是非，保证哲学社会科学研究沿着正确的方向发展。

(18)一手抓繁荣，一手抓管理，促进文化市场健康发展。文化市场是社会主义精神文明建设的重要阵地，决不允许成为腐朽思想文化滋生蔓延的场所。要积极培育和完善文化市场，大力扶持健康的文化产品，倡导适合广大群众消费水平的有益文化娱乐活动，更好地活跃和丰富文化生活。要维护合法经营，保护知识产权，管好文化产品的引进。坚持不懈地开展扫除黄色出版物、打击非法出版活动的斗争。抓紧制定和完善有关法规，加大执法力度，健全管理体制，发挥群众监督作用，规范文化市场行为。

(19)改革文化体制是文化事业繁荣和发展的根本出路。改革的目的在于增强文化事业的活力，充分调动文化工作者的积极性，多出优秀作品，多出优秀人才。改革要符合精神文明建设的要求，遵循文化发展的内在规律，发挥市场机制的积极作用。文化产品具有不同于物质产品的特殊属性，对人们的思想道德和科学文化素质有重要影响。要坚持把社会效益放在首位，力求实现社会效益和经济效益的最佳结合。改革要区别情况、分类指导，理顺国家、单位、个人之间的关系，逐步形成国家保证重点、鼓励社会兴办文化事业的发展格局。文化企事业单位要深化改革，加强管理，建立健全既有竞争激励又有责任约束的机制。

五、深入持久开展群众性精神文明创建活动

(20)全国各地广泛开展的群众性精神文明创建活动，是人民群众移风易俗、改造社会的伟大创造，有助于两个文明建设任务有机结合，落实到基层。要深入持久地开展文明家庭、文明单位和军民共建、警民共建等精神文明创建活动，开展群众性文化、卫生、体育和科学普及活动，倡导文明健康的生活方式，建设社区文化、村镇文化、企业文化、校园文化。坚持开展拥军优属、拥政爱民活动和民族团结进步活动，增强军政、军民团结和民族团结。

要以提高市民素质和城市文明程度为目标，开展创建文明城市活动。每个单位都要围绕实现优美环境、优良秩序、优质服务，推动城市的精神文明建设。直辖市、省会城市、自治区首府和沿海沿交通干线的大城市，要率先搞好创建活动。各省、自治区、直辖市要制定规划，到2010年建成一批具有示范作用的文明城市和文明城区。要充分发挥工人阶级在精神文明建设中的主力军作用。

要以提高农民素质、奔小康和建设社会主义新农村为目标，开展创建文明村镇活动。要以集镇为重点，以镇带村，制定规划，逐步推进。文明村镇建设要同加强党的基层组织建设、巩固基层政权结合起来，同壮大集体经济实力、增强乡村集体经济组织为广大农民服务的功能结合起来，同计划生育、节约土地、环境建设结合起来。要依据国家法律法规，制定乡规民约，破除陈规陋习，反对非法宗教活动。继续做好文化科技下乡、扶贫工作。充分发挥农村党员干部、教师、知识青年和退伍转业军人在精神文明建设中的作用。

要以服务人民、奉献社会为宗旨，开展创建文明行业活动。各行各业特别是与群众生活关系密切的“窗口行业”，都要根据自身特点，对职工普遍进行职业责任、职业道德、职业纪律的教育，加强岗位培训，规范行业行为，树立行业新风。

各项精神文明创建活动，都要同解决人民群众普遍关心的实际问题，同促进经济发展和社会进步紧密结合，持之以恒，务求实效，使群众在参与中受

到教育，在实践中得到提高。坚决反对形式主义。

(21)社会主义现代化建设中涌现出来的先进集体和先进人物，是实践社会主义精神文明的榜样。要采取多种形式，大力宣传他们的事迹和思想，在全社会形成崇尚先进、学习先进的风气。对在精神文明建设中作出突出成绩的，要给以表彰。对为人民利益作出贡献的英雄模范和见义勇为的先进人物，要热情关心，帮助解决实际问题。

六、切实增加精神文明建设的投入

(22)建设社会主义精神文明要有物质保障。没有必要的物质保障，精神文明建设的许多任务就难以落实。要从社会主义现代化建设的全局出发，把精神文明建设纳入经济和社会发展的总体规划，保证必需的资金。要适应社会主义市场经济的要求，建立规范有效的筹资机制，逐渐形成对精神文明建设多渠道投入的体制。

(23)切实解决目前宣传文化事业投入总量偏少、比例偏低的问题。认真落实国务院《关于进一步完善文化经济政策的若干规定》。中央和地方财政对宣传文化事业的投入，要随着经济的发展逐年增加，增加幅度不低于财政收入的增长幅度。健全宣传文化事业的财政专项资金制度。运用税收、贷款、价格等经济手段支持宣传文化事业。进一步完善宣传文化事业的财税优惠政策。鼓励社会力量资助宣传文化事业。对中西部欠发达地区和少数民族地区的文化事业，要采取有效措施增加投入。对政府兴办的图书馆、博物馆、科技馆、文化馆、革命历史纪念馆等公益性事业单位，应给予经费保证。对反映国家和民族学术、艺术水平的精神产品，代表国家水平的艺术院校、表演团体和国家重点文物保护单位，有代表性的地方、民族特色艺术团体，要加大扶持力度。

(24)按照合理布局、优化结构、突出重点的要求，加强宣传文化事业的基本建设。要把有限的资金更多地用于重要的宣传文化单位和直接为群众服务的文化设施建设上。在城市建设中，要配套搞好公共文化设施。大中城市应重点建设好图书馆、博物馆，有条件的还应建设科技馆。县、乡应主要建设综合性的文化馆、文化站。要以提高中央和省级广播电视覆盖率为重点，加强广播电视覆盖网建设。有计划地建成国家博物馆、国家大剧院等具有重要影响的国家重点文化工程。

坚持勤俭办文化事业，努力提高资金使用效益。充分发挥现有文化设施的作用。严格控制修建高档娱乐场所。禁止以发展文化、旅游为名兴建宣传封建迷信的场所。

七、加强和改善党对精神文明建设的领导

(25)中国共产党是我国社会主义现代化事业的领导核心。建设物质文明关键在党，建设精神文明关键也在党。各级党委必须始终坚持两手抓、两手都要硬，把两个文明作为统一的奋斗目标，一起部署，一起落实，一起检查。考核、评价党政领导班子和主要领导干部，不仅要看领导物质文明建设的实绩和本领，而且要看领导精神文明建设的实绩和本领。这要作为对干部使用和奖惩的基本依据。

宣传思想文化工作部门和单位，在精神文明建设中担负着重要责任，各级党委要切实加强对他们的领导。宣传舆论阵地必须牢牢掌握在党的手里，要把那些忠诚于马克思主义、坚定地走有中国特色社会主义道路、有事业心和责任感、遵守政治纪律、熟悉业务的同志选进领导班子。

思想政治工作是我们党的优良传统和政治优势，是精神文明建设一项基础性工作和搞好两个文明建设的基本保证，在新形势下只能加强，不能削弱。各级党委要把这项工作摆到重要位置，经常研究本地区、本部门、本单位的思想政治状况，用有力的思想政治工作促进各项任务的完成。机关、企事业单位、农村、学校、街道的党组织要切实做好思想政治工作，努力把精神文明建设的任务落实到基层。要贯彻民主原则和正面引导的方针，根据不同对象，采取不同方式，加强针对性，增强思想政治工作的实效。

精神文明建设贯穿在经济和社会生活的各个方面，全党全社会必须高度重视。要在党委统一领导下，党政各部门和工会、共青团、妇联等人民团体齐抓共管，形成合力。在精神文明建设中，要十分重视民主党派的作用。各部门制定政策，都要从建设有中国特色社会主义的总体布局出发，不仅要有利于经济和各项事业的发展，而且要有利于社会主义精神文明建设。任何时候都不能以牺牲精神文明为代价换取经济一时的发展。

(26)坚持理论联系实际，以实践作为检验真理的唯一标准，认识和掌握社会主义精神文明建设的规律，总结新经验，探索新办法，创造性地工作，不断改善党对精神文明建设的领导。在复杂多变的国际环境中，在我国发展社会主义市场经济的条件下，领导干部要下大力气加强学习，提高领导水平特别是思想政治理论水平。要分清马克思主义同反马克思

主义，辩证唯物主义、历史唯物主义同唯心主义、形而上学，社会主义公有制为主体、多种经济成份共同发展同私有化，社会主义民主同西方议会民主，社会主义思想文化同封建主义、资本主义腐朽思想文化等重大问题上的是非界限，坚持正确的政治方向和政治立场，及时排除各种错误思想倾向的干扰，保证精神文明建设的健康发展。

(27)按照政治强、业务精、作风正的要求，造就一支高素质的宣传思想文化教育队伍，是建设社会主义精神文明的迫切需要。精神文明建设的各个领域，都要努力培养一大批热爱祖国、热爱人民、有真才实学的专门人才。支持优秀人才攀登新的高峰。选拔和培养有发展前途的后起之秀，给任务，压担子，严格要求，积极引导，帮助他们健康成长。各地各部门要适应未来十五年的发展需要，制定规划，加强后备队伍建设。在基层单位从事宣传思想文化教育工作的同志，担负着把精神文明建设任务落实到千家万户的责任，对他们要多关心、多支持。

建立健全规章制度，加强队伍的教育和管理。严格禁止有偿新闻、买卖书号、无理索取高额报酬。对违背职业道德的要批评教育，屡教不改的要严肃处理。

(28)加强精神文明建设首先要从严治党，搞好党风。中国共产党是中国工人阶级的先锋队。共产党员要在全社会发挥表率作用，党的领导干部要在全党发挥表率作用。要加强对党员特别是领导干部的严格要求、严格管理、严格监督。领导干部要自重、自省、自警、自励，以身作则，言行一致。要求别人做的自己首先做到，禁止别人做的自己坚决不做，自觉接受党和人民的监督，经受住权力、金钱、美色的考验。按照中央的部署，坚持不懈地加强党风廉政建设，深入持久地开展反腐败斗争。对违纪违法问题，不论涉及到什么人，都要坚决排除阻力，认真查处。

执政党的党风关系党的生死存亡。越是实行各项经济改革和对外开放政策，共产党员尤其是党员领导干部越要坚定共产主义信念，身体力行共产主义道德，大公无私，清正廉洁，服从大局，艰苦奋斗，全心全意为人民服务。目前全党正在开展学理论、学党章活动。在这一活动中，对县级以上领导干部要集中进行一次以讲学习、讲政治、讲正气为主要内容的党性党风教育。教育要联系思想实际和工作实际，着重解决理想信念和思想作风方面存在的突出问题，进一步提高认识、统一思想，增强贯彻执行党的基本理论、基本路线、基本方针的自觉性和坚定性，防止一些领导干部特别是中青年干部在日益复杂的斗争中迷失方向。

(29)为加强协调，中央成立精神文明建设指导委员会。各省、自治区、直辖市可建立相应的机构。

(30)中国人民解放军和中国人民武装警察部队是我国精神文明建设的重要力量。要发扬我军优良传统和优良作风，进一步提高全体指战员的思想政治素质，在精神文明建设中努力走在全社会的前列。关于这方面的工作，由中央军委根据本决议精神作出部署。

建设有中国特色社会主义的伟大事业，是一场新的伟大革命。在这场革命中，中国共产党人和中国人民有信心、有能力在改造客观世界的同时改造主观世界，在建设高度物质文明的同时建设高度的社会主义精神文明。全会号召，全党同志和全国各族人民紧密团结在以江泽民同志为核心的党中央周围，高举建设有中国特色社会主义的伟大旗帜，万众一心，开拓进取，扎实工作，为把我国建设成为富强、民主、文明的社会主义现代化国家努力奋斗！

十一、第六次全国文代会和第五次全国作代会隆重开幕

背景介绍

中国文学艺术界联合会第六次全国代表大会和中国作家协会第五次全国代表大会1996年12月16日上午在人民大会堂隆重召开。

这次全国文代会和全国作代会，是在以江泽民同志为核心的党中央的亲切关怀和领导下召开的，是一次承前启后、继往开来、共商繁荣文学艺术大计，迎接新世纪的盛会。来自全国各地文学界、艺术界的代表共3000多人喜气洋洋地来到人民大会堂，出席了今天的开幕式。

这次文联大会和作协大会，分别审议并通过全国文联和全国作协工作报告，审议《中国文联章程(修改草案)》与《中国作家协会章程(修改草案)》，选举了全国文联和全国作协新一届领导成员。

材料：

- 第六次全国文代会和第五次全国作代会隆重开幕

材料　第六次全国文代会和第五次全国作代会隆重开幕

【本报北京12月16日讯】　新华社记者朱幼棣、本报记者曾坤报道：中国文学艺术界联合会第六次全国代表大会和中国作家协会第五次全国代表大会今天上午在人民大会堂隆重召开。当党和国家领导人江泽民、李鹏、乔石、李瑞环、朱镕基、刘华清、胡锦涛等进入会场时，全场响起了热烈掌声。

中央中央总书记、国家主席江泽民在今天发表的重要讲话中强调，为人民服务、为社会主义服务，决定着我国文艺的性质和方向，为我国文艺的发展和繁荣开辟了无比广阔的前景，在社会主义现代化建设的整个过程中，始终是我们必须坚持的根本原则。

出席今天开幕式的领导同志还有丁关根、李铁映、尉健行、王光英、布赫、钱伟长等。

这次全国文代会和全国作代会，是在以江泽民同志为核心的党中央的亲切关怀和领导下召开的，是一次承前启后、继往开来、共商繁荣文学艺术大计，迎接新世纪的盛会。来自全国各地文学界、艺术界的代表共3000多人喜气洋洋地来到人民大会堂，出席了今天的开幕式。会议开幕前，江泽民等中央领导同志会见了出席文联和作协全国代表大会的作家艺术家，并和他们合影留念。

今天的人民大会堂显得隆重而热烈，洋溢着文艺春天的融融暖意。会场里红色的横幅上写着这两个大会的主题"民主、团结、鼓劲、繁荣"。上午9时30分，大会在庄严的国歌声中开始。

江泽民代表党中央、国务院为大会的召开，并向各位代表表示热烈的祝贺。他说，党的十一届三中全会后的十几年来，我们的老一代文艺家精神焕发，中青年文艺工作者人才辈出，文艺队伍不断发展壮大；文学、戏剧、电影、电视、音乐、舞蹈、美术、摄影、书法、曲艺、杂技和民间文艺等各个门类，作品数量之多，形式、风格、流派之多样，体裁、题材、主题之丰富，都是前所未有的；作为农村文化、企业文化、军营文化组成部分的群众性文艺活动，其广度也是前所未有的。这是党和国家工作中心转移，贯彻落实党的基本理论和基本路线，全面展开社会主义现代化建设的结果，也是坚持文艺为人民服务、为社会主义服务方向和百花齐放、百家争鸣方针的结果。江泽民指出，在精神文明建设中，社会主义文艺是一条重要的战线，承担着培养有理想、有道德、有文化、有纪律的"四有"新人，激励人民团结奋进的庄严职责。以自己的艺术实践投身建设有中国特色社会主义的宏伟事业，和时代迈着共同的脚步，和祖国一道前进，努力成为名副其实的人类灵魂工程师，这是文艺工作者的光荣，也是人民群众关心和支持文艺事业、敬重文艺工作者的根本原因。党和人民深深地相信，在改革开放和现代化建设的发展中，在两个文明的发展中，在中华民族的振兴中，我们的广大文艺工作者一定能发挥更大的作用，作出更大的贡献。

江泽民说，社会主义精神文明建设包括文艺工作，都要坚持以马克思列宁主义、毛泽东思想和邓小平建设有中国特色社会主义理论为指导。我们正在进行的社会主义现代化建设，是前无古人的伟大创举。它推动着我国社会主义文艺的发展和繁荣，也为文艺家施展才华，提供了广大的舞台和很好的条件。我们希望文艺工作者进一步深入生活、深入群众，向生活学习、向群众学习，认识社会发展的客观进程，认识人民群众的利益所在，认识人民群众的历史创造性和精神生活的进步。文艺要讴歌英雄的时代，反映波澜壮阔的现实，深刻地生动地表现人民群众改造自然、改造社会的伟大实践和丰富的精神世界。文艺工作者要努力在自己的作品和表演中，贯注爱国主义、集体主义、社会主义的崇高精神，鞭挞拜金主义、享乐主义、个人主义和一切消极腐败现象。

江泽民指出，植根中国社会主义现代化建设的实践，反映中国人民创造自己新生活的进程和中华民族自强不息的精神，是中国社会主义文艺的立身之本。百花齐放、百家争鸣，是符合社会主义文艺规律、促进社会主义文艺繁荣的方针。

在文艺工作中坚持党的基本理论、基本路线和方针政策，坚持正确的创作思想，多出精品，把美好的精神食粮贡献给人民，郑重地考虑作品的社会效果，旗帜鲜明地反对资本主义和一切剥削阶级腐朽思想文化的侵蚀，反对"一切向钱看"，旗帜鲜明地鼓舞人们为壮丽的社会主义现代化建设事业而奋发进取，这就是马克思主义政治对文艺工作者的基本要求。江泽民最后说，一个伟大民族的过去、现在和未来，都会有文艺的发展和繁荣相伴随。文艺是民族精神的火炬，是人民奋进的号角。21世纪就在眼前。可以预料，这就是建设有中国特色社会主义事业取得新的辉煌胜利的世纪，也将是中国社会主义文艺更加群星灿烂、百花争艳的世纪。

江泽民同志的讲话，激起了一阵又一阵的热烈掌声。

因病不能参加大会的中国作家协会主席巴金发表了题为《迎接文学的新世纪》的书面致词。巴金在致词中说，今天，大家欢聚一堂，畅叙文学艺术创作的体会，总结文学艺术发展的经验教训，发扬民主、加强团结、相互勉励、平等切磋，实事求是地制定规划，满怀信心地展望未来，为促进社会主义文学艺术的繁荣和加强社会主义精神文明建设，做出自己的贡献。我们正置身于人民自觉地创造新生活的伟大时代，也应该出现伟大作家和伟大艺术家，以恢宏的气势和绚丽的色彩描绘时代的画卷，以激越的豪情和优美的旋律，谱写当代中华民族的英雄史诗。让我们承负着党和人民的重托与期望，承负着历史的光荣使命，去迎接文学艺术的新世纪！

全国总工会副主席张丁华代表全国总工会、共青团中央、全国妇联、中国科协、全国台联和全国侨联，向第六次全国文代会和第五次全国作代会的召开表示热烈的祝贺。他说，在社会 义精神文明建设中，我们期待着文学艺术工作取得新的成就，期待着有更多的精品力作问世，期待着舞台屏幕上有更多的反映工农兵群众及其先进分子的人物形象，期待出现更多的“人类灵魂工程师”。

解放军总政治部副主任袁守芳在祝辞中说，建设高度的社会主义精神文明这一神圣而伟大的历史使命，也对军事题材文艺创作提出了新的、更高的要求。我们相信，在军内外作家、艺术家的共同努力下，军事题材的文艺创作一定会取得更加丰硕的成果。

这次文联大会和作协大会，将分别审议并通过全国文联和全国作协工作报告，审议《中国文联章程(修改草案)》与《中国作家协会章程(修改草案)》，选举全国文联和全国作协新一届领导成员。

今天的大会由中国文联党组书记高占祥主持。

有关部门和全国文联、全国作协的负责人出席了开幕式。

(摘自1996年12月17日《人民日报》)

十二、香港特别行政区第一任行政长官产生

背景介绍

依照《中华人民共和国香港特别行政区基本法》和《全国人民代表大会关于香港特别行政区第一届政府和立法会产生办法的决定》的有关规定，根据中华人民共和国和国香港特别行政区第一届政府推选委员会选举产生的人选，国务院总理李鹏在1996年12月16日主持召开的国务院第十一次全体会议上，对全国人民代表大会香港特别行政区筹备委员会报请国务院任命中华人民共和国香港特别行政区第一任行政长官作出了决定，任命董建华为中华人民共和国香港特别行政区第一任行政长官，于1997年7月1日就职。

董建华是一百多年来第一个由中国人担任的行政长官，这是“港人治港”、高度自治的真正体现，也意味着香港即将进入一个新纪元。

材料：

- 中华人民共和国国务院令第207号
- 国务院召开第十一次全体会议作出决定，任命董建华为香港特别行政区第一任行政长官
- “港人治港”的重要体现
- 江泽民主席会见董建华

材料一　中华人民共和国国务院令第207号

【新华社北京12月16日电】 依照《中华人民共和国香港特别行政区基本法》和《全国人民代表大会关于香港特别行政区第一届政府和立法会产生办法的决定》的有关规定，根据中华人民共和国和国香港特别行政区第一届政府推选委员会选举产生的人选，任命董建华为中华人民共和国香港特别行政区第一任行政长官，于1997年7月1日就职。

总理　李鹏

1996年12月16日

(摘自1996年12月17日《人民日报》)

材料二　国务院召开第十一次全体会议作出决定，任命董建华为香港特别行政区第一任行政长官

新华社北京12月16日电(中央人民广播电台记者刘振英、新华社记者范丽青)国务院总理李鹏今天主持召开国务院第十一次全体会议，对全国人民代表大会香港特别行政区筹备委员会报请国务院任命中华人民共和国香港特别行政区第一任行政长官作出了决定。会后李鹏总理签署国务院第207号令，任命董建华为中华人民共和国香港特别行政区第一

任行政长官，于1997年7月1日就职。

李鹏总理指出，在全国人民代表大会香港特别行政区筹备委员会主任委员会议主持下，由400位全部是香港永久性居民组成的香港特别行政区第一届政府推选委员会，于1996年12月11日在香港选举董建华为香港特别行政区第一任行政长官人选。这是香港有史以来第一次由港人自己来选择最高行政首长，标志着香港即将进入一个新的时代。我们对这次选举的顺利进行和董建华的当选，表示热烈的祝贺。

李鹏总理代表国务院决定，任命董建华为中华人民共和国香港特别行政区第一任行政长官，于1997年7月1日香港特别行政区成立时就职。在此之前，按照基本法和全国人大有关决定的规定，负责筹组香港特别行政区第一届政府。

李鹏总理说，依据《中华人民共和国香港特别行政区基本法》和《全国人民代表大会关于香港特别行政区第一届政府和立法会产生办法的决定》的规定，香港特别行政区第一任行政长官人选产生后，须报请中央人民政府任命。全国人民代表大会香港特别行政区筹备委员会第七次全体会议已通过了《全国人民代表大会香港特别行政区筹备委员会关于报请国务院任命香港特别行政区第一任行政长官的报告》。今天，国务院召开全体会议，就是依法来任命香港特别行政区第一任行政长官。

李鹏说，刚才，我们讨论了香港特别行政区筹备委员会的报告，并听取了国务院港澳事务办公室主任鲁平就第一任行政长官人选的产生过程等情况所作的汇报，朱镕基、钱其琛副总理发表了重要意见。经过讨论，大家都认为，香港特别行政区第一任行政长官人选的产生过程是民主的，体现了公正、公平、公开的原则，完全符合基本法和全国人大有关决定的规定。香港社会对推选委员会选举产生的香港特别行政区第一任行政长官人选也是普遍欢迎的。

李鹏说，我们今天作出的这项任命是一项特殊而重要的任命。它充分体现了中央人民政府按照"一国两制"的方针，在香港实行"港人治港"、高度自治的决心和诚意。我们相信，董建华在被任命为中华人民共和国香港特别行政区第一任行政长官之后，定将不负众望，为香港的平稳过渡，为在香港特别行政区全面贯彻落实基本法、保持香港的长期繁荣稳定，作出应有的贡献。

会议于今天下午在中南海举行。国务院副总理朱镕基、钱其琛、李岚清、姜春云，国务委员李铁映、宋健、李贵鲜、彭珮云、罗干以及国务院全体会议其他组成人员出席了会议。

（摘自1996年12月17日《人民日报》）

材料三　"港人治港"的重要体现

——祝贺香港特别行政区第一任行政长官产生

经国务院任命，香港特别行政区第一任行政长官业已产生。这是香港历史上的一件大事，是全国和国际社会关注的一件大事。它标志着香港新时代的即将到来。我们向600多万港人和第一任行政长官董建华先生表示热烈的祝贺！

从香港特别行政区筹委会的成立到全部是香港永久性居民组成的400人的推选委员会的组建，从第一任行政长官产生办法的制定到行政长官参选人的报名、候选人的提名，到推选委员会委员以无记名投票选出行政长官人选，直至中央人民政府的任命，香港特别行政区第一任行政长官产生的整个过程，正是广大港人开始民主参政，登上"港人治港"的历史舞台的过程。它再一次向世人表明，中国政府在香港实行"港人治港"、"高度自治"的决心是坚定不移的。令人欣喜的是，第一任行政长官产生的过程中，广大港人以各种方式积极参与，表现出很高的热情。这种热情及其蕴含的"筹建特区，匹夫有责"的精神，乃是明天香港稳定繁荣的广泛而深厚的基础。

第一任行政长官产生全过程之公正、公平和公开性，有目共睹，有口皆碑。提名、选举、投票、唱票、计票，无不集思广益，坚持民主程序，且实施公正的监督，对中外记者开放，从而确保了每一位推委会委员都能够完全按照自己的意愿，投下神圣的一票。事实表明，只有在香港即将回归祖国的今天，港人才得以在民主的道路上迈出具有历史意义的一步。广大港人在民主参政的同时，也创造了一些切合香港实际、独具特色的民主形式。推委会委员与候选人之间的问答，不仅是对候选人的一种考察，也是围绕治港蓝图而展开的建设性意见的大融汇、大交流，它所营造出的同心同德、共建香港的良好气氛，赢得香港社会的普遍赞誉。

现在，筹建香港特别行政区的工作进入了新的阶段。第一任行政长官将根据基本法的规定和全国人大的有关决定，负责筹组香港特别行政区第一届政府，工作繁重而紧迫。作为第一任行政长官，还要为将来在香港特别行政区成功地实践"一国两制"的方针、为全面贯彻基本法，做好开创性的工作，任重

道远。

我们相信，有祖国人民的支持，有包括18万公务员在内的广大港人的共同努力，有筹委会卓有成效的工作基础，第一任行政长官一定能不负众望，带领600多万港人，保持香港的长期繁荣稳定，共创更美好的明天。

（摘自1996年12月17日《人民日报》）

材料四　江泽民主席会见董建华

——祝贺他被任命为香港特别行政区第一任行政长官

【新华社北京12月18日电】（记者范丽青、冯秀菊）国家主席江泽民今天下午在人民大会堂会见了香港特别行政区第一任行政长官董建华，和他进行了亲切的交谈。

江泽民首先祝贺董建华被任命为中华人民共和国香港特别行政区第一任行政长官。他说，英国统治香港一个半世纪，历任总督都是英皇室任命的，从来没有咨询过港人的意见。你是一百多年来第一个由中国人担任的行政长官，这是"港人治港"、高度自治的真正体现，也意味着香港即将进入一个新纪元。

江泽民说，"一国两制"是我们既定的国策，不是权宜之计。从这次行政长官的选举，就可以看到中央在贯彻落实"港人治港"、高度自治方面的决心和诚意。今后我们在处理香港问题时会严格按照基本法办事，决不会去干预属于特别行政区自治权范围内的事务。他请董建华先生对此放心。他并表示，按照基本法的规定，香港特别行政区行政长官要向中央人民政府和香港特别行政区负责。如果行政长官遇到什么问题需中央帮助，中央一定会全力支持。

江泽民对董建华说，你肩负的任务十分艰巨，要带领港人将"一国两制"付诸实践，史无前例，任重道远。他希望董建华先生不辜负包括六百万香港同胞在内的全国人民的期望。他并表示相信，有祖国强大作后盾和六百万港人的共同努力，"一国两制"一定会成功，香港的繁荣稳定一定能保持。

董建华对江主席在百忙中会见感到十分高兴，并表示，他这次当选为香港特别行政区第一任行政长官，并得到中央人民政府的任命，感到非常光荣；他一定尽一切努力，为香港的繁荣稳定和国家的兴旺，做一番事业。

国务院港澳事务办公室主任鲁平参加了会见。

国务院副总理钱其琛今天中午在钓鱼台国宾馆会见了董建华。

（摘自1996年12月19日《光明日报》）

十三、香港特区临时立法会议员选举产生

背景介绍

香港特别行政区第一届政府推选委员会第四次全体会议今天在深圳举行。会议选举产生出香港特别行政区临时立法会的60名议员。选举临时立法会是推委会继选举香港特别行政区第一任行政长官人选之后的另一项重要选举。

临时立法会的130名候选人来自香港各个阶层、各个界别和各个方面。半数以上现任港英立法局的议员也报名参加选举，代表性之广泛有目共睹。

临时立法会是在"直通车"安排无法实现的情况下，为维护中英联合声明，确保香港的平稳过渡的重要举措。

材料：

· 香港特区临时立法会议员选举产生

材料　香港特区临时立法会议员选举产生

【新华社深圳12月21日电】（记者孙承斌、李南玲）香港特别行政区第一届政府推选委员会第四次全体会议今天在深圳举行。会议选举产生出香港特别行政区临时立法会的60名议员。筹委会主任委员钱其琛在开幕时的讲话中指出，我们就是要选出一个能够真正代表香港的整体利益、能够反映香港市民意见的临时立法会。

深圳会堂今天迎来了推委会的399名委员。200多名中外记者也早早赶来采访这一重要会议。

选举临时立法会是推委会继选举香港特别行政区第一任行政长官人选之后的另一项重要选举。钱其琛说，本来这次选举应该在香港举行，由于英方拒绝合作，我们不得不把会议移到深圳来开。令人遗憾的是，英国方面缺乏面对现实的勇气，昨天就临时立法会的问题发表了一个声明，港英政府随之作了呼应。他们老调重弹，反映了"无可奈何花落去"的心情。

临时立法会的130名候选人来自香港各个阶

层、各个界别和各个方面。半数以上现任港英立法局的议员也报名参加选举，代表性之广泛有目共睹。钱其琛指出，临时立法会的组成应当具有广泛的代表性，这应当成为我们选举临时立法会议员的一项指导原则。社会各阶层、各界别、各方面均衡参与，是香港取得成功的重要因素之一。

钱其琛的讲话博得委员们的阵阵掌声。随后，委员们听取了筹委会副主任委员兼秘书长鲁平关于选举事项的说明，鼓掌通过了监票人名单。总监票人为刘兆佳。

上午 9 时 20 分，大会工作人员把写有 130 位候选人名字的红色选票，分送到 399 位与会的推委手中。推委们秉承对香港、对国家、对民族负责的责任感，认真对每一位候选人作出选择。写票过程历时近 50 分钟。

上午 10 时 30 分，投票开始。委员们依次来到设在主席台两侧的票箱前，郑重地把代表港人意愿的选票投进票箱。随后，工作人员开始了紧张、认真的点票工作。

下午 4 时 10 分，工作人员宣布了经筹委会主任委员会议确认的选举结果，60 位候选人成功当选为临时立法会议员。热烈的掌声在会堂内经久不息，委员会们为选举的公正、公平、公开和推委会又完成了一件具有历史意义的大事而倍感兴奋。

在 60 名当选议员中，既有工商界人士，也有劳工、基层界别的人士和专业界的精英。尤其是，现任立法局议员中有 33 人也被选为临时立法会议员。这充分证明，推委们在选举时，直正是胸怀香港的整体利益，从有利于香港平稳过渡的大局出发的。把这些在立法事务方面有实际经验的人士选到临时立法会中来，将有利于临时立法会工作的开展。

为了使香港特别行政区第一届立法会按期产生，筹委会已成立了第一届立法会小组，研究第一届立法会的具体产生办法。第一届立法会将会完全按照基本法和全国人大有关决定的规定产生。

会议结束时，钱其琛再次发表重要讲话。他对临时立法会 60 名议员的当选表示祝贺，强调设立临时立法会是在“直通车”安排无法实现的情况下，为维护中英联合声明，确保香港的平稳过渡的重要举措。

今天的会议由筹委会主任委员会议主持。筹委会副主任委员王汉斌、安子介、霍英东、周南、王英凡、李福善、董建华，副秘书长秦文俊、陈滋英、邵善波也出席了会议。

（摘自 1996 年 12 月 22 日《人民日报》）

人物春秋

李沛瑶

中华人民共和国全国人民代表大会常务委员会副委员长、中国国民党革命委员会中央委员会主席、中国共产党的亲密战友、著名的爱国主义者和政治活动家李沛瑶同志，于1996年2月2日在北京不幸逝世，终年63岁。

李沛瑶同志，广西苍梧人，1933年6月1日生于香港。1957年北京航空学院飞机制造专业毕业。1957年至1958年任南昌航空学校教师。1958年至1987年历任南昌飞机制造公司技术员、工程师、主任工程师、教授级高级工程师。1986年后，历任民革江西省委会副主任委员，江西省政协常委、副主席，第六届全国政协委员，第七届全国政协常委，中华全国总工会副主席、书记处书记，劳动部副部长，全国安全生产委员会常务副主任，中国人民争取和平与裁军协会会长，中国和平统一促进会理事，中国国民党革命委员会中央委员会副主席、主席，第八届全国人大常委会副委员长。

李沛瑶同志是中国国民党革命委员会新一代的卓越领导人，中国共产党的亲密战友。李沛瑶同志是著名爱国将领、民主革命家、中国国民党革命委员会创始人、中国共产党的亲密战友李济深先生的儿子。李沛瑶同志与李济深先生虽然成长于两个迥然不同的时代，但以国家民族利益为重，与中国共产党真诚合作，为国家统一、中华振兴而奋斗的精神是一脉相承的。李沛瑶同志自小受父亲的熏陶，把接受中国共产党的领导、走社会主义道路作为坚定不移的政治信念。在新的历史时期，在建设有中国特色社会主义的伟大事业中，他逐步走上了民革中央和全国人大的领导岗位，为人民代表大会制度、中国共产党领导的多党合作和政治协商制度的健全和完善，为社会主义民主政治建设，作出了重要贡献，并同中共党员领导干部在合作共事中建立了亲密的友谊。

李沛瑶同志是在中共中央提出“坚持和完善中国共产党领导的多党合作和政治协商制度”并将这一制度载入宪法之后，走上民革中央主席、全国人大常委会副委员长的领导岗位的。他虽然长期从事技术工作，但由于熟悉历史传统以及勤奋学习和深入研究，使他对中国共产党领导的多党合作和政治协商制度有深刻的理解。他认为，中国共产党领导的多党合作制度，是历史的必然选择；民革本身就是响应中国共产党的号召，为中国新民主主义革命胜利这个共同目标团结奋斗的产物。他提出的新的历史时期，民主党派要经受两个考验，一是同共产党长期合作的考验，一是担负起参政党历史责任的考验。这就要求民主党派从思想观念、工作思路和工作机制上都要转变和发展，围绕参政党的性质和职能来搞好民主党派的自身建设。他多次强调，民革要充分发挥参政议政、民主监督的职能，成为适应时代发展的参政党，就必须切实加强自身建设，提高党员素质，增强组织活力，建立健全参政党的机制，也要善于在改革开放的新形势下，认识自己、加强自己、提高自己，认真研究和解决自身建设中的新矛盾、新问题。他认为参政议政、民主监督是民革作为参政党的基本职能，这个职能发挥得越充分，就越能体现中国共产党领导的多党合作在国家政治生活中的重大作用，也越能体现民革自身存在的价值。参政议政就是紧紧围绕国民经济和社会发展的重要课题，深入调查研究，积极献计献策，提出可供决策参考的建议。民主监督要贯彻“长期共存、互相监督、肝胆相照、荣辱与共”的基本方针，有组织地开展，当前要着重在反腐倡廉、立法执法和关系国计民生的重大问题上履行监督，当好共产党的诤友，并接受共产党的监督。

李沛瑶同志言行一致，对民革的工作非常投入，非常热爱。为从组织上、思想上、作风上把民革建设成适应时代要求的参政党，李沛瑶同志做了大量工作，取得了显著成绩，开创了民革工作的新局面。1992年以来，在他亲自带队和组织下，就智力支边扶贫、抑制通货膨胀、社会保障体制改革、农村剩余劳动力有序转移、区域协调发展、南水北调工程等重

大问题，经过深入调研，向中共中央、国务院提出了很有价值、见地深刻的建议。这些建议受到中共中央、国务院领导同志的高度重视和充分肯定。他的实际行动，体现了中国共产党领导的多党合作制度的优越性和强大的生命力。

李沛瑶同志是全心全意为人民服务的优秀知识分子代表。他热爱祖国，热爱人民，自觉地走与工人群众相结合的道路。大学毕业后，他自愿下到基层，接受锻炼，在南昌飞机制造公司整整干了 30 年。他虚心向工人学习，与群众打成一片，受到工人们的尊敬和赞扬，被树为“知识分子与工人相结合的典型”。他刻苦钻研业务，发表过多篇学术论文，出版过《锻造、冲压工作技术问答》等专著，是一位在冲压、设备电气等方面造诣颇深的专家。他参加过多种新型飞机的研制和设计，主持完成了多项较大的技术革新项目，多次被授予“优秀科技工作者”、“技术革新能手”等称号。他在长期的实际工作中，与工人们结下了深厚的友谊，也培养了深入群众，实事求是的思想和工作作风。他担任全国人大常委会副委员长后，出差回厂看望同事。工人们握着他的手仍亲切地称他“李师傅”。在担任劳动部和全国总工会领导职务期间，他提出，必须从这个根本点出发。他对劳动用人、工资分配和社会保险等制度的改革提出了很多重要的意见。他特别注重保护劳动者的合法权益，对劳动保护问题作了深入研究，一再强调要高度重视生产安全问题。《中华人民共和国劳动法》颁布的当天，他带队上街宣讲，解答问题。他对危害人民利益的违法犯罪行为和各种不正之风极为痛恨，力主制定和完善相关法律，依法治理。并且身体力行，坚决斗争。2 月 2 日凌晨，当罪犯进入居所行窃时，他进行了严厉斥责和教育，当罪犯持刀行凶时，他虽年过花甲，仍与凶残的罪犯进行英勇搏斗，不幸牺牲。他的英勇精神和浩然正气，永留人间！

李沛瑶同志作为忠诚的爱国主义者，十分关心祖国统一大业，曾就祖国统一问题发表过不少文章和讲话，表达盼望和平统一的殷殷之情。他坚持一个中国的立场，宣传“一国两制、和平统一”的方针。他利用父辈的关系和影响，广泛联系台湾和海外亲友，沟通感情，介绍国内情况，为祖国和平统一做了大量工作。他曾致电台湾国民党领导人，提出遵循孙中山先生遗教，加强两岸合作，推动两岸关系发展，实现祖国和平统一的建议。他在遇害前两天，还主持了各民主党派中央、全国工商联纪念江泽民主席关于台湾问题重要讲话发表一周年的座谈会。他坚决拥护中国共产党和中国政府在台湾问题上的严正立场，坚决反对任何制造“两个中国”、“一中一台”和“台湾独立”的图谋。他一贯认为中国的统一是历史发展的必然趋势，是任何力量也阻挡不住的。

李沛瑶同志十分重视对外友好工作，他曾多次率团出访，广泛接触各方面人士，为加强同各国议会和人民之间的友好往来作出了积极贡献。

李沛瑶同志认真学习马列主义理论、毛泽东著作和邓小平建设有中国特色社会主义理论，学以致用，不尚空谈。他对工作兢兢业业，恪尽职守，干一行爱一行、专一行。他为人厚道，敬业乐群，严于律己，宽以待人。他坚持原则，廉洁奉公，作风正派民主，生活俭朴。

李沛瑶同志的一生是爱国的一生，是为振兴中华、统一祖国努力奋斗的一生，是全心全意为人民服务的一生。他的逝世，使中国共产党失去了一位亲密的战友，中国国民党革命委员会失去了一位卓越的领导人，国家和人民失去了一位好干部、好领导，是国家和人民无可挽回的损失，举国为之惋惜和悲痛！沛瑶虽逝，但他的好思想、好品德、好作风，与世长存！

李沛瑶同志永垂不朽！

（新华社讯，2 月 14 日《人民日报》）

材料：

- 李沛瑶同志在京不幸逝世
- 爱国同舟风雨行——李沛瑶同志生前事追记
- 李沛瑶在全国政协新年茶话会上的讲话

材料一　李沛瑶同志在京不幸逝世

全国人民代表大会常务委员会副委员长、中国国民党革命委员会主席李沛瑶同志，于 1996 年 2 月 2 日凌晨不幸逝世，终于 63 岁。

2 月 2 日凌晨，一名歹徒潜入全国人民代表大会常务委员会副委员长李沛瑶同志的住所盗窃财物。李沛瑶同志发现后与之搏斗，不幸遇害。公安部门迅速组织破案，已将歹徒抓获。

经北京市人民检察院批准，北京市公安机关 2 月 5 日依法将杀害全国人民代表大会常务委员会副委员长李沛瑶的案犯张金龙逮捕。

经公安机关侦查和审讯，现已查明，案犯张金龙，男 19 岁，山西潞城人，原系李沛瑶副委员长住所附近的武装执警战士，1994 年 12 月入伍。案犯于 2

月2日凌晨4时许利用执勤之机，潜入李沛瑶同志的住所盗窃财物时将李沛瑶同志杀害。案犯作案后携带抢劫的财物逃跑时，同院的另两名武警执勤人员发现情况异常，当机立断，将其扣留，及时移交公安部门。经审讯，案犯张金龙对图财害命的犯罪事实供认不讳。此案正在进一步审理中。

全国人民代表大会常务委员会副委员长、中国国民党革命委员会中央委员会主席、中国共产党的亲密战友、著名的爱国主义者和政治活动家李沛瑶同志的遗体，2月13日在北京八宝山革命公墓火化。

中共中央总书记、国家主席江泽民，中共中央政治局常委、全国人大常委会委员长乔石，中共中央政治局常委、全国政协主席李瑞环以及丁关根、田纪云、李岚清、李铁映、杨白冰、邹家华、姜春云、钱其琛、尉健行、温家宝、王汉斌、张震、张万年、迟浩田、任建新、倪志福、陈慕华、费孝通、孙起孟、雷洁琼、李锡铭、王光英、程思远、布赫、吴阶平、宋健、李贵鲜、陈俊生、彭珮云、王兆国、洪学智、钱伟长、钱正英、孙孚凌、朱光亚和王平、李德生、陈锡联、段君毅、黄华、谷牧、马文瑞、汪锋、郑天翔、邓力群等同志前往送别。中共中央办公厅、全国人大常委会办公厅、国务院办公厅、全国政协办公厅、中共中央组织部、中共中央统战部、公安部、劳动部、全国总工会、各民主党派中央、全国工商联领导同志也前往送别。

在李沛瑶同志逝世以后，中共中央政治局常委、国务院总理李鹏，中共中央政治局常委、国务院副总理朱镕基，中共中央政治局常委、中央军委副主席刘华清，中共中央政治局常委胡锦涛，国家副主席荣毅仁，分别打电话或前往吊唁，对李沛瑶同志的逝世表示哀悼并向家属表示慰问。彭真、吴邦国、杨尚昆、万里、宋平、薄一波、宋任穷、秦基伟、王丙乾、帕巴拉·格列朗杰、卢嘉锡、铁木尔·达瓦买提、司马义·艾买提、罗干、张思卿、叶选平、吴学谦、杨汝岱、阿沛·阿旺晋美、杨静仁、邓兆祥、赵朴初、巴金、刘靖基、钱学森、胡绳、霍英东、马万祺、万国权等领导同志，以及王首道、伍修权、刘澜涛、肖克、余秋里、张劲夫、张爱萍、陆定一、耿飚、姬鹏飞、黄火青、习仲勋、彭冲、周谷城、严济慈、叶飞、廖汉生、王芳、方毅、杨成武、杨易辰、刘复之、王鹤寿、韩光等老同志，也分别通过打电话、发唁电、前往吊唁等不同方式对李沛瑶同志的逝世表示哀悼并向家属表示慰问。

一些外国领导人、驻华使节和李沛瑶的一些国际友人和故交好友，对李沛瑶的不幸逝世表示了哀悼并向家属表示了慰问。

（新华社讯，2月4、6、14日《人民日报》）

材料二　爱国同舟风雨行
——李沛瑶同志生前事追记

新华社记者　朱冬菊　陈斌华

他刚刚阅完的有关国有大中型企业的材料还摊在办公桌上；他已安排停当的2月份工作日程表还摆在茶几上，他给台湾同胞的新春致辞还未来得及发出……

全国人大常委会副委员长、民革中央主席李沛瑶，带着对未竟事业的深深遗憾和对祖国人民的无尽眷恋匆匆离开了人世。

望着他的遗像，民革的同志忘不了去年12月21日他还在叮嘱大家：要高举爱国主义和社会主义旗帜，发挥民革的优势，做好宣传和联谊工作，为保持香港和澳门的稳定繁荣、实现平稳过渡创造条件；继续推动海峡两岸经贸、文化等各个方面的交流与合作，促进两岸人员的交往，以加快祖国和平统一进程。

望着他的遗像，人们不禁想起他在今年元旦茶话会上表达的强烈愿望：随着我国对香港、澳门恢复行使主权日益临近，我们盼望台湾海峡两岸早日实现和平统一的心情越来越热切，希望海峡两岸共同努力，尽早完成祖国统一大业，以告慰先辈，造福后代。

望着他的遗像，他1月31日在纪念江泽民主席关于台湾问题重要讲话发表一周年座谈会上的严正讲话又仿佛回响在人们耳边：维护国家主权和领土完整是包括台湾同胞在内的全体中国人民的坚定信念，希望祖国早日和平统一是所有炎黄子孙的强烈愿望。令人遗憾的是，李登辉一意孤行，罔顾民族大义，进行分裂祖国的活动，这是包括台湾同胞在内的全体中华儿女所不愿看到的，也是绝不允许的。

作为忠诚的爱国主义者，李沛瑶同志一贯坚决反对任何制造“两个中国”、“一中一台”和“台湾独立”的图谋。他曾一遍再遍地呼吁海峡两岸共同努力，尽早完成祖国统一大业；他利用父辈的关系和影响，广泛联系台湾和海外亲友，与他们沟通感情，介绍祖国大陆的情况，提出两岸人民加强合作，推动祖国实现和平统一进程的建议。

“劲草疾风，丹心报国，英年硕望，盛雀流芳”。这是李沛瑶同志生前挚友悼念他的话。作为著名爱国

将领、民主革命家李济深先生的儿子，李沛瑶继承父辈遗志，把接受中国共产党的领导、走社会主义道路，作为坚定不移的政治信念，为祖国和人民的事业奋斗了一生。

李沛瑶是一名颇有造诣的高级工程师。在30多年的科技工作生涯中，他始终坚持深入基层，与工人群众打成一片，被誉为知识分子与工人相结合的典型。他刻苦钻研业务，为我国的飞机制造工业作出了贡献。1988年，李沛瑶同志当选为民革中央副主席。1992年当选为民革中央主席，1993年当选为全国人大常委会副委员长。从工程师到国家领导人，岗位变了，然而，勤勤恳恳的工作作风，全心全意为人民服务的精神没有变。

作为民革中央主席，李沛瑶深感肩上担子重大。几年来，他继承民革先辈的精神和遗志，急国家之所急，想人民之所想，与中国共产党风雨同舟，亲密合作，为祖国的和平统一四处奔走，为国家的社会主义现代化建设事业献计献策，贡献智慧和力量。

积极发挥参政党的作用，李沛瑶身体力行。尽管公务繁忙，但他每年都有几个月时间深入基层调查研究，就国计民生问题提出意见和建议。1993年，他率领人员到贫困的贵州山区考察时，翻山越岭，深入田间地头、农户人家访贫问苦，并根据了解到的情况，提出了加强贫困地区的教育事业，提高人的素质，从根本上改变贫困地区面貌的建议。1994年，他率领调查组到中西部的四川、云南、贵州、广西、湖南等省区的22个市县，深入到村镇，就农村剩余劳动力问题进行深入细致的调查，并向中央提出子做好农村剩余劳动力转移工作的10条建议。1995年，为了解社会保障体系的现状和改革进展情况，他又带领有关部门的同志，到四川、陕西和上海广泛进行调查研究，提出了关于深化养老保险制度改革的多项建议。

在中央编制"九五"计划和2010年远景目标过程中，李沛瑶积极献计献策，就缩小东西部差距、建立社会保障体系、加强宏观调控、发挥地方积极性、加强精神文明建设、祖国统一等问题，提出了许多具体的意见和建议。

……

李沛瑶同志走了。一直不敢相信这一事实的秘书小唐说，去世的前一天，李沛瑶同志还在办公室里看了一整天的资料，准备第二天会见一个外国代表团。然而，这些安排好的事，他还没来得及做便永远地离去了……

"爱国同舟风雨行，我中有你总关情。民众弹冠统一日，革命碑前告瑶公。"这首悼诗，表达了人们对李沛瑶同志的缅怀之情。民族振兴、祖国统一，李沛瑶同志为之奋斗一生的这一崇高事业，各族人民将继续为之奋斗不息。

（2月14日《人民日报》）

材料三　李沛瑶在全国政协新年茶话会上的讲话

（1996年1月1日）

同志们，朋友们：

今天，首都各界人士欢聚一堂，迎接新的一年到来。借此机会，请允许我代表各民主党派中央、全国工商联和无党派人士，向领导我们事业的核心力量——中国共产党表示崇高的敬意，向全国各族人民表示节日的祝贺，向台湾同胞、港澳同胞和海外侨胞致以良好的祝愿。

过去的一年，全国各族人民在以江泽民同志为核心的中共中央领导下，沿着邓小平同志所指引的建设有中国特色社会主义道路继续前进，取得改革开放和现代化建设的新成就。"八五"计划超额完成，国民生产总值翻两番的目标提前实现。我们的国家继续保持着经济发展，政治稳定，民族团结，社会进步的好形势，到处呈现出一派生机勃勃，欣欣向荣的景象。我们隆重纪念了抗日战争和世界反法西斯战争胜利50周年，发扬了爱国主义精神，增强了忧患意识，更加坚定了建设四化、统一祖国、振兴中华的信心和决心。我们成功地举办了规模空前的第四次世界妇女大会，进一步提高了我国的国际声誉。

回顾改革开放17年来不平凡的历程，我们为取得的辉煌成就而感到无比自豪。我们深深体会到，这一切成就和进步，都是在建设有中国特色社会主义理论指导下取得的，都是全国各族人民在中国共产党领导下为社会主义事业艰苦奋斗的结果。实践证明，邓小平同志所创立的建设有中国特色社会主义的理论，是团结的凝聚全国各族人民为实现国家富强、民族振兴而奋斗的精神支柱，是引导我们夺取改革开放和社会主义现代化建设事业新胜利的强大思想武器。有了这一思想武器，我们就能够战胜一切艰难险阻，从胜利走向新的胜利。

前不久召开的中共十四届五中全会，是一次意义重大、影响深远的会议。会议审议通过了《中共中央关于国民经济和社会发展"九五"计划和2010年

远景目标的建议》，在正确分析国际国内形势、认真总结17年改革开放和经济建设的成就和基本经验的基础上，提出了今后15年我国经济和社会发展的指导思想、奋斗目标、基本方针、主要任务、战略布局和重大政策，展示了中华民族发展的光辉前景，是指引全国人民沿着建设有中国特色社会主义道路继续前进，胜利跨入21世纪的伟大纲领性文件。目前，一个学习和贯彻中共中央四届五中全会精神的热潮正在全国范围内兴起。全国各族人民满怀信心地迎接1996年的光荣任务，为"九五"计划创造一个良好的开端。

我们各民主党派、工商联和无党派人士有着同中国共产党长期亲密合作、并肩战斗的优良传统。几十年来，在寻求中国独立、民主、富强，探索建设社会主义的道路上，共同经受了风风雨雨的考验。今后，在为实现跨世纪的宏伟蓝图而奋斗的新征途中，我们一定要发扬这个优良传统，坚定不移地贯彻"长期共存，互相监督，肝胆相照，荣辱与共"的方针，坚持和完善中国共产党领导的多党合作和政治协商制度，同心同德，群策群力，共同谱写新的历史篇章。我们要继续高举爱国主义和社会主义两面旗帜，团结海内外一切爱国人士，调动一切积极因素，为贯彻落实中共十四届五中全会精神贡献力量。我们要牢牢把握"抓住机遇，深化改革、扩大开放、促进发展、保持稳定"的大局，正确处理好各种关系，紧紧围绕国民经济和社会发展的奋斗目标和各项任务，加强调查研究，积极献计献策，提高可供决策参考的建议，更好地发挥参政议政、民主监督的职能。我们要进一步做好凝聚人心、理顺关系、反映社情民意的工作，维护安定团结的政治局面，为改革和建设的顺利进行创造良好的环境和条件。

实现祖国和平统一，是全体中国人民包括台湾同胞、港澳同胞和海外侨胞的共同愿望。随着我国对香港、澳门恢复行使主权日益临近，我们热切盼望台湾海峡两岸早日实现和平统一。我们将遵循"和平统一、一国两制"方针和江泽民同志1995年1月30日讲话精神，为推进祖国统一大业进行不懈的努力。我们拥护中国共产党和中国政府在台湾问题上的严正立场，坚决反对任何制造"两个中国"、"一中一台"和"台湾独立"的图谋。中国的统一是历史发展的必然趋势，是任何力量也阻挡不住的。

新年伊始，万象更新，我们伟大祖国的前途充满光明和希望。让我们更加紧密地团结在以江泽民同志为核心的中共中央周围，以邓小平同志建设有中国特色社会主义理论为指导，坚持"一个中心，两个基本点"的基本路线，乘风破浪，奋勇前进。

谢谢！

（新华社讯，1月2日《人民日报》）

陆定一

伟大的共产主义战士，杰出的无产阶级革命家，我党宣传思想战线的卓越领导人，中国共产党第七、八、十一届中央委员，第八届中央政治局候补委员、书记处书记，国务院原副总理，中国人民政治协商会议第五、六届全国委员会副主席，原中共中央顾问委员会常务委员陆定一同志，因病医治无效，于1996年5月9日凌晨5时45分在北京逝世，终年90岁。

陆定一同志1906年6月9日出生于江苏无锡。青年时期受进步思想影响，1925年在上海南洋大学（交通大学前身）读书时参加了反对帝国主义的"五卅运动"。1925年秋加入中国共产主义青年团，同年冬转为中国共产党党员。1926年任共青团南洋大学支部书记及上海法南区团委书记。同年秋调团中央宣传部工作，编辑《中国青年》。1927年4月下旬，参加了中国共产党第五次全国代表大会。同年5月在共青团第四次全国代表大会上被选为团中央候补委员，任团中央宣传部部长。在蒋介石发动了"四·一二"反革命政变，汪精卫即将叛变革命的危急关头，陆定一根据任弼时同志主持召开的团中央紧急会议精神，参与起草了团中央《致党中央政治意见书》，请求党迅速行动起来，组织武装，开展对国民党右派的坚决斗争。随后，陆定一以共青团代表身份参加了在中国革命紧急关头召开的具有重大历史意义的"八七"会议。这期间，他以犀利的文笔撰写了大量文章，鞭挞黑暗势力，鼓舞青年投身革命。大革命失败后，在严重的白色恐怖下，他坚韧不拔地进行斗争。1928年初，陆定一根据团中央的指示，到广东帮助广东团省委工作，协助组织了1000多名青年参加红军。1928年秋，在共青团第五次全国代表大会上，陆定一被选为团中央委员，仍担任宣传部部长，主编《中国青年》。他撰写了《中国革命的前途》等文章，阐述中国革命的发展道路，批判各种错误思想，在理论和宣传方面作出了很大贡献。1928年底，根据党的决定，陆定一赴苏联莫斯科，任中国共产主义青年团驻少共国际代表、少共国际执委、中共驻共产国际代表团成员。在此期间，陆定一与瞿秋白、邓中夏等同志

一起同王明等人的错误进行了斗争。1930年陆定一回国后，继续担任团中央宣传部部长。1931年，王明"左"倾路线在党内占据统治地位后，陆定一被错误地撤销了团中央委员、团中央宣传部部长职务。1934年10月，陆定一随中央第二纵队干部队参加二万五千里长征。遵义会议后，他担任中国工农红军总政治部宣传部部长，主编《红星》报。红军到达陕北后，他参加了东征、西征、后任红一方面军政治部宣传部部长、红军前敌总指挥部政治部宣传部部长。陆定一同志为建设和发展我军的政治宣传工作作出了突出贡献。

1937年抗日战争爆发后，陆定一历任八路军总政治部宣传部部长、八路军前方总部野战政治部副主任，领导《新华日报》华北版的工作。他撰写了大量文章，宣传党的抗日主张。同时，对华北地区的政权建设、群众性的抗日游击战争和民运工作，尤其是战时的政治思想工作，进行了系统的总结，对根据地的巩固和发展起到了重要作用。1940年底，陆定一奉命回延安。延安整风运动期间，1942年4月，他负责编辑《解放日报》的《学习》副刊，撰写了《从实际出发》等比较有影响的文章。同年8月，担任《解放日报》总编辑。在毛泽东同志的领导和支持下，他在《解放日报》改版中，坚持党的新闻方针，端正报纸的政治方向，对党的新闻工作的改进和发展发挥了重要作用。他撰写的《我们对于新闻学的基本观点》一文，强调新闻要坚持唯物论的反映论，坚持新闻的本源是事实，提出新闻的定义是"新近发生的事实的报道"，在新闻界产生了重要影响。1945年，陆定一任中共中央宣传部部长。他经常为新华社和《解放日报》撰写社论。在中国共产党第七次全国代表大会上，他当选为中央委员。1946年，陆定一作为中共代表团团员，赴重庆出席政治协商会议，在周恩来同志领导下，为反对内战、争取和平，同国民党反动进行了坚决斗争。1947年1月，他发表了《对于战后国际形势中几个基本问题的解释》一文，透彻地阐述了毛泽东同志关于当时世界政治中的主要矛盾、关于美国反苏战争口号的实际意义是侵略美苏之间的中间地带、关于世界规模的统一战线等战略思想，在全国和世界上引起广泛注意。1947年3月胡宗南进攻陕北时，陆定一兼任中央直属队政委，随同毛泽东、周恩来、任弼时同志转战陕北，做出了出色贡献。1949年9月，他参加了第一届中国人民政治协商会议，陆定一同志为中国人民的解放事业和新中国的建立作出了卓越贡献，建立了不可磨灭的历史功勋。

中华人民共和国成立后，陆定一任中共中央宣传部部长、中央人民政府文教委员会副主任。在1954年9月第一届全国人民代表大会第一次会议上，他当选为全国人大常务委员会委员。在党的第八次全国代表大会上，他当选为中共中央委员、政治局候补委员。1957年，他作为中国共产党代表团团员，随毛泽东同志赴莫斯科参加社会主义国家共产党和工人党代表会议。1959年，陆定一任国务院副总理。1960年，他作为中国共产党代表团团员，随刘少奇、邓小平同志参加了在莫斯科召开的81国共产党工人党代表会议。1962年，他任中央书记处书记。1965年，他兼任文化部部长。

陆定一长期负责党的宣传文教工作，为宣传党的路线、方针、政策，建设和发展党的宣传文化教育事业，推动社会主义革命和社会主义建设倾注了毕生的精力，作出了重大贡献。1956年5月2日，毛泽东同志在最高国务会议上宣布将"百花齐放，百家争鸣"作为党的繁荣科学和艺术的方针。同年5月26日，陆定一代表中共中央在怀仁堂向科学文化界作《百花齐放，百家争鸣》的报告，对党的这个长期的、基本的方针作了系统的深刻的阐述，受到普遍欢迎和拥护。他主张，不论自然科学还是社会科学，都应当实行"双百"方针。他亲自布置召开的遗传学座谈会，认真贯彻"百家争鸣"方针，在国内外科学界产生了很大影响。1958年，党中央为加强对文教工作的领导，成立中共中央文教小组，陆定一任组长。他坚决贯彻毛泽东同志关于教育要坚持党的领导，为无产阶级政治服务，必须与生产劳动相结合的指导思想。他提出教学必须改革，致力于教育改革的探索，重视总结教育改革的经验。他积极支持创办了全国著名的试验教育改革的北京景山学校。在邓小平同志的主持下，陆定一负责了《高教六十条》等文件的修定工作。他是新中国教育改革的开拓者之一，为探索符合中国情况的社会主义教育发展道路做出了卓越贡献。他主张系统全面地宣传、学习马列主义、毛泽东思想，坚决抵制林彪把毛泽东思想庸俗化的那套作法。他曾一度分管宗教工作，积极稳妥地贯彻党的宗教政策，受到宗教界人士普遍欢迎和敬重。他还积极支持中西医结合，促进医疗卫生事业发展。

"文化大革命"中，陆定一遭受林彪、"四人帮"的严重迫害，被关押近13年之久。他毫不妥协，针锋相对地进行斗争，坚持原则，坚持真理，表现了共产党人的坚定信念和铮铮铁骨。

1979年6月，陆定一在政协第五届全国委员会

第二次会议上被增选为副主席。同年9月，在党的十一届四中全会上被补选为中央委员。1980年3月，任中共中央宣传部顾问。1983年6月，在政协第六届全国委员会第一次会议上当选为副主席。在党的第十二、十三次全国代表大会上当选为中央顾问委员会常务委员。

党的十一届三中全会以来，陆定一同志坚决拥护中央的路线、方针、政策，始终关心党的建设和国家的改革、建设事业，表现出一个老共产党员对党和人民事业的耿耿忠心。80年代初期，处于发展阶段的乡镇企业遇到了一些阻力和困难。1982年，陆定一回到家乡无锡进行调查，并致信中央领导同志，明确提出，谁打击社队企业，谁就是打击农民，认为农村要致富，必须允许搞第二、第三产业。陆定一坚决拥护1984年10月党的十二届三中全会作出的《中共中央关于经济体制改革的决定》，撰写文章，阐述自己的看法。他认真研究领会邓小平建设有中国特色社会主义理论，衷心拥护以江泽民同志为核心的党中央领导集体。即使在重病期间，他仍时刻关心党和国家的大事。

陆定一同志学识渊博，对古典文学和历史造诣较深，在自然科学方面也有丰富的知识。他的英文水平较高，青年时代翻译了不少文章在报刊上发表；在延安时期，曾参与毛泽东同志和美国记者安娜·路易斯·斯特朗谈话的翻译工作。他注重调查研究。1991年他85岁高龄时，还主持编辑了他从1926年到1990年的文稿，在亲自撰写的文集的自序中，以简练的文笔颂扬了中国共产党的光辉历史。

陆定一同志一贯忠于党、忠于人民。在70多年的革命生涯中，他努力学习、研究和宣传马列主义、毛泽东思想。他具有高度的党性，顾全大局，一切服从党的安排，把毕生精力奉献给党的宣传思想和教育文化事业。他尊重知识，爱惜人才，对知识分子热情关怀，对党外民主人士坦诚相待。他担任两届全国政协副主席，为人民政协事业和党的爱国统一战线做出了贡献。他作为早期从事青年工作的老同志，始终十分关注共青团的工作，对青年一代寄予了无限期望。

陆定一同志对革命和建设事业兢兢业业，勤勤恳恳，呕心沥血，忘我工作。他认真执行党章，严格遵守党的纪律和政治生活准则，坚决贯彻民主集中制，维护党中央的权威。他始终以人民的利益为重，光明磊落，襟怀坦白，廉洁奉公，生活朴素，不争名利。他作风民主，平易近人，严于律己，宽以待人，爱护干部，维护团结。他对子女和身边工作人员严格要求，表现出人民公仆的本色。

陆定一同志的一生，是为共产主义理想奋斗的一生，是为中华民族解放事业奋斗的一生，是为建设繁荣富强的社会主义奋斗的一生，是革命的一生，光辉的一生。他的逝世，是党和人民的一大损失。我们要学习陆定一同志的革命品德和优良作风，紧密团结在以江泽民同志为核心的党中央周围，为坚持党的基本理论、基本路线和基本方针，为实现"九五"计划和2010年远景目标，建设有中国特色的社会主义而努力奋斗。

陆定一同志永垂不朽！

（新华社北京5月20日电）

（1996年5月21日《人民日报》）

严济慈

在中国科学界举办的各种会议上，人们经常可以看到一位白发苍苍的老人，精神矍铄地参加各种活动。他就是著名物理学家严济慈教授。如今，这位年已96岁高龄的老人，已是蜚声国内外，桃李满天下，还在无限忠诚地为了祖国的繁荣不倦地工作着。人们不禁想起了屈原的诗句："日忽忽其将暮，吾令羲和弭节兮，望崦嵫而勿迫，路漫漫其修远兮，吾将上下而求索。"那么，究竟是何缘由使这位世纪老人如今还在不息地求索呢？

负笈法国——一年中获得三张大学文凭

1918年秋季的一天，严济慈告别了故乡浙江省东阳县一个不满50户人家的小村庄，告别了父耕母织的贫苦农民家庭，走进了南京高等师范学校的校门。尽管在这之前他是以第一名的成绩被录取的，而他还是有些忐忑不安，一个从小连电灯都没有见过的农村孩子，只身一人走进了完全陌生的环境，谁能料到会发生什么事呢。

光阴荏苒。5年间，他顺利地通过了各种考试，1923年在南京高师数理化部和东南大学物理系同时毕业。每逢想到父母是靠借债供他念完中学的，就不敢有半点的懈怠。课余时间，他读了大量课外书，做了各种习题。他的老师何鲁、胡刚复、熊庆来等人对这个勤奋好学的农村学生很满意。当是，在中国大地上，爱国的学生运动风走云涌，"五四"运动举起的

科学和民主的大旗，深深地吸引了他。“科学救国”的梦想促使他毕业后，于1923年用编写《初中算术》和《几何证题法》两本书的稿费及师友资助的一笔钱，乘船经印度洋、地中海到了法国。

在这之前，他与东南大学的第一位女学生张宗英邂逅。学生时代的张宗英勤奋好学，热心社会活动，“五四”运动中，她担任了南京学生会评议会的主席，在北京女子高等师范读书时受过李大钊的教诲。1923年她和严济慈订婚。当年，严济慈离开祖国和年轻的未婚妻，来到具有两千多年历史的名城巴黎。在巴黎，他无暇到风光旖旎的塞纳河畔漫步，雄伟的拿破仑墓和壮丽的凯旋门，也只是匆匆而过。时间对于严济慈来说，是那样宝贵，到法国后仅仅一年的时间，他就考得了巴黎大学3张文凭，从而获得巴黎大学的数理硕士学位。又过了两年，取得法国国家科学博士学位。几天以后，他的导师、新当选的法国科学院院士夏尔·法布里教授，第一次出席法国科学院例会时，在会上得意地向全体与会的院士们，宣读了他这位杰出学生的博士论文：《石英在电场下的形变和光学特性变化的实验研究》。

次日，《巴黎晨报》报道了这件事，并在第一版刊登了法布里教授和严济慈的照片。事情传开以后，许多旅居法国的中国人都感到很光彩。其中就有画家徐悲鸿。

碧海长天——徐悲鸿赠画赞誉科学之光

1927年夏，严济慈从地中海乘船动身回国。在船上和徐悲鸿相遇。几年前，徐悲鸿已从传闻中和报纸上认识了严济慈，两人尽管是初次相逢，却一见如故。在船舱里，他们谈起苦难的、正在遭受列强蹂躏的祖国，心中无比的惆怅。

谈话中，徐悲鸿感叹说：“当今的中国，太需要科学了，太需要像你这样有真才实学的科学人才了！”严济慈听了，谦逊地笑了。

随后，徐悲鸿拿出画笔摊开纸说：“请坐下，让我给你画张画留个纪念吧！”稍顷，寥寥几笔就勾画出了严济慈那张年轻、忠厚、和善的脸。画毕，在旁边用法文写了一行秀丽小字：“科学之光一九二七徐悲鸿”。

严济慈把画像接过来，高兴得看了又看。过了一会儿，他们到甲板上散步时，心情如同奔腾澎湃的海洋一样难以平静。他对徐悲鸿说，回国后将致力于科研和教学，让科学之光照亮古老的、苦难的祖国。

两人从此成为莫逆之交。1929年严济慈重返巴黎后，徐悲鸿在写给他的信中依然充满了敬仰之情，他从遥远的祖国给严济慈写信说：

“慕光学长：

顷由尊岳以法国学府之大作见赐，欣幸。国人能与世界科学进化者只足下一人……。弟碌碌度日，见闻日陋，引领西望，神魂俱驰。”

尔后，在徐悲鸿愁苦寂寥的日子里，严济慈曾慷慨相助。

严济慈学成归来后，在上海和张宗英结婚。两年以后，两人同赴巴黎留学，回国后张宗英在上海中国公学和云南大学任教。在半个多世纪的漫长岁月里，无论是丈夫在天涯，还是在国难当头的动荡日子里，她都始不渝地忠于爱情，独自一人挑起了生活的重担，抚育众多的子女，恪守贤妻良母的职责。

勤奋耕耘——执教鞭传播科技培育新人

留学归来后，严济慈成了明星般的人物。各大学和科研机构都争着聘请他。于是，他在上海大同大学、中国公学、暨南大学和南京第四中山大学等4所大学同时教起书来。抽空，还参加了筹建中央研究院物理研究所的工作。在这之前，中国在物理学方面只有教学，没有研究。在这之后，他便一跃跻身于学者名流之林。

他走上各个大学的讲台，热心地给青年们讲述世界最新的科学技术成就，勉励青年们奋发起来，科学救国。听讲的学生中，有陆学善、钱临照、顾功叙、江仁寿、杨承宗、余瑞璜等。这些人后来都成就了一番事业，成为国内外知名的物理学家。

第二年秋天，他再次到巴黎进修，和夫人张宗英同行。两年后回国担任了北平研究院物理研究所的所长。在这里，严济慈以一个创业者和开拓者的姿态，对科学研究和培养人才倾注了大量心血。他勤勤恳恳地领导着青年们研究光谱学、压电晶体学和地球物理学，为使世界最先进的科技成果在中国这片古老的土地上生根开花，辛勤地耕耘、播种。

1935年，严济慈当选为法国物理学会理事，同时当选的还有居里的女婿菲列德里克·约里奥和苏联著名物理学家卡皮察。

1937年秋天，严济慈到巴黎参加国际文化合作会议，同时还参加了他的导师夏尔·法布里教授退休的庆祝会。庆祝会在巴黎大学礼堂隆重举行，参加者除法国科学界知名人士外，各国科学界都派了代

表，严济慈代表法布里教授的外国学生上台讲话，他在一片热烈的掌声中感念了这位法国著名学者诲人不倦的精神；会上，巴黎大学理学院院长代表法布里教授的法国学生致词。严济慈讲完话走下主席台时，法布里教授特地把自己的这位得意的中国高足介绍给了与会的法国总统。

访问法国期间，严济慈还亲自带领钱三强到巴黎大学居里实验室，拜见了早年的同学，居里夫人的女儿——约里奥·居里夫人。他向居里夫人极力推荐这位青年，并希望予以多多关照和培养。钱三强后来果然没有辜负导师们的栽培，成为著名的核物理学家，为在中国发展原子能科学技术事业做出了卓越贡献。

浩然正气——反侵略仗义执言声震寰宇

"九一八"事变不久，法国著名物理学家郎之万教授来北京访问。在两个月里，严济慈和他朝夕相处，带领他游览北京的名胜古迹。郎之万教授是位反法西斯的英雄。在法国每次群众游行中，他都奋不顾身地走在最前列。后来他为了参加反法西斯斗争坐过3年牢。出狱后毅然参加了共产党。一天，他和严济慈来到北京北海边上的团城游览，忽然在一尊女菩萨的塑像前停住了，那女菩萨被日本侵略者砍去了一只胳膊，缺的胳膊用红布包着，郎之万教授看了动情地说："你看，她的脸是多么美丽、聪明、慈爱；相比之下，我们人类的脸孔不知多么丑，看了她的不幸，真要叫人流下眼泪！"

两位热爱和平的物理学家之间的友谊保持了许多年。

严济慈是位有强烈爱国心的科学家，他不能容忍日本侵略者对中国的进犯。因此，这次访问法国，除参加学术活动外，还忙着从事各种抗日的宣传活动。这时，为使中国人民抗击日本侵略者的正义事业能够得到国际上的支持，吴玉章专程从莫斯科赶到巴黎争取国际声援。严济慈怀着一腔爱国热忱，积极担当了吴玉章和法国进步学者郎之万教授之间的联络人。

1938年初春，严济慈从巴黎动身回国，途经里昂时，到里昂天文台台长杜菲教授的家里作客。在这里，遇见了《里昂进步报》的一位记者，他愤怒地谴责了日本人的侵略行为；次日，这家报纸刊登消息说，严济慈正率领着一批中国留法的学生回中国参加抗日战争，同时还登载了他的抗日言论。消息传到船上，有人提醒严济慈回国后不要在沦陷区的上海下船，以免身陷囹圄。为此，他被迫在香港上岸，在那里住了些日子。后来经过越南，到了昆明。事情发生以后，他在北京的家也受到了日军的监视。

过后，他决定把设在北京的物理研究所迁到昆明，并设法通知妻子扶老携幼南下相会。

科学救国——搞研制披荆斩棘功勋卓著

一天，他在昆明北郊黑龙潭，把研究所的工作人员召集到一起，忧心忡忡地说："侵略者破坏了我们从事科学研究的条件，使得每个爱国的中国人都不能袖手旁观了。"他随即郑重其事地宣布说："鉴于战时大后方非常缺乏和需要军用通讯工具和医疗器械，我决定带领大家动手研制压电水晶振荡器、显微镜和各种光学仪器。"

从此，中国的光学研究和光学仪器的研制工作就这样开始。在黑龙潭的一座破庙里，他建起了极其简陋的实验室。起初，人也住在破庙里，后来研制出仪器卖了些钱，才在山底下买了一小片土地，盖了几间房子。他和学生们怀着用自己的智慧和双手参加抗日活动的神圣信念，早起晚睡，兢兢业业地工作。他挽起袖子亲自动手磨镜片，做光学计算，装配起了一架又一架显微镜。昔日学者名流的风采，这时，在他身上已经一扫而光。人们看到的，是一个充满爱国热忱的农民儿子的质朴和真诚。

短短4年，他领着大家共造出了500架1500倍的显微镜，还造出了许多经纬仪和水平仪，训练出了一批人才。未来新中国光学仪器工业的雏形，就是这样形成的。

他还成功地用压电水晶研制出了进行军事通讯不可缺少的大批振荡器。1946年抗日战争结束后，他因此获得了"胜利勋章"。中国科学界获得这种勋章的只有两个人，他和协和医学院的林可胜大夫。

向往民主——反内战发表演说愤怒呐喊

抗日战争胜利的时候，他正在美国讲学、访问。在华盛顿、在纽约、在芝加哥，他怀着兴奋的心情观光、访问。他曾经幻想国共两党正在进行的和平谈判能够成功，有朝一日中国也能实现欧美的民主政治。

回国后，国共和谈破裂，国民党悍然发动了内战。全国物价飞涨，民不聊生。他幻想的民主政治不仅实现不了，就连全家人的生活也成了问题。这时

候，他已是5个孩子的父亲，面对妻子的愁苦和叹息，孩子们的啼饥号寒，时时都在刺痛他的心。

梦想破灭了，他陷入了极度的苦闷和矛盾之中。为了一家人的生活，他不得不在烟雾缭绕的小房子里，终日伏案编写着一本又一本物理教科书，靠着微薄的稿酬养活妻子和孩子们。在茫茫的黑夜里他茫然四顾，寻求不到一线光明。他感到窒息得透不过气来。作人一向谨慎、持重的严济慈，不得不在公开的集会上发出了愤怒的呐喊。1948年3月28日，北京科学工作者协会召开成立大会，他在会上用宏亮的浙江家乡话说：

“女士们、先生们：

我们今天成立的这个协会，我认为应该有三个宗旨：第一，联络中国科学工作者致力于科学建国的工作；第二，促进科学技术的合理运用；第三，争取科学工作者条件的改善和生活的保障。”

接着，他慷慨激昂地说：“可是，目前的情况实在令人惶恐，怕要弄到科学家寸步难行、寝食不安的地步了！”

次日，《华北日报》刊登了这篇讲话。

这年的9月9日，他又在北平研究院第二届全国学术会议上，发表了类似的演说，引起在座科学家的极大共鸣。第二天，报纸以“科学家的愤慨”为题，加上编者的按语全文刊出。过后，他看了报纸心想：“其实，我说的话比实际情况还差得远呢！”

在旧中国，理论是脱离实际的，科学仅是装饰品而已。一天，北京的一些大学教授们聚集在一起讨论学术问题，胡适等人在讲话中极力粉饰太平，严济慈听了，非常反感，他忿忿地说：“现在，连饭都吃不饱，还侈谈什么发展科学！”

胡适听了，无言答对。

天地一新——郭沫若请其出山担负重任

1949年，解放军开进了北京城。

一天，一位接管科研单位的共产党干部问道：“严济慈呢？”

“他到南方探亲去了。”钱三强说。

“赶快打电报叫他回来！”

第二天，钱三强和顾功叙两人联名给他打了电报。原来，他是为了怕国民党政府强制让他去台湾而暂时躲避到了香港。接到电报后，他和胡愈之等人第一批乘船从香港到达北京。随后，妻子和孩子们也陆续回来了。他们的儿子又光从清华大学数学系毕了业，双光进了南开大学化学系，四光进了燕京大学，还有武光和陆光也都先后进了中学读书。他自己更是忙得不可开交。又是请他参加全国民主青联代表大会并作专题报告，又是请他担任中华全国自然科学工作者代表大会秘书长；在全国政协第一届会议上，请他去和国家领导人一起共商建国大计。最使他兴奋不已的是，作为一个科学家，他看到了自己在新中国的光辉前程。

一天，解放军通讯兵部队的王诤托人求见他。

他知道后纳闷地心想：“解放军找我，能有什么事情呢？”

王诤恳切地谈了来意，说：“这种材料我们部队很急需，您能不能抽时间，协助我们建立一个制造水晶振荡器的车间？”

“可以，可以！”严济慈听了，连忙高兴地答应说。

这样一件很普通的事情，在严济慈的思想上却掀起了巨大波澜。回忆过去，徒有爱国志，却报国无门。如今，为国家效力，却受到了尊重。他心想：作为一个科学家，在新中国将大有用武之地了。

中国科学院成立后，他盼望能尽快回到科学研究中去，不料却出现了新的变化。一天，郭沫若院长到物理研究所看望他，宣布了一个他想不到的决定。

“慕光，我们想请你担任中国科学院办公厅主任，你看怎样？”郭沫若微笑着说。

“噢，不行，不行，我干不了！”这个任命太意外了，一时间，他还想不通。

郭沫若笑了。他不解地问道：“你真的是干不了，还是有别的原因呢？”

“那好，我就坦率地说吧。我认为，一个科学工作者一旦离开实验室，就是他的科学生命的终结。”

郭沫若听了，哈哈大笑：“慕光，你的话是对的。但是倘能使成千上万的人都进入实验室，岂非是更大的好事！”严济慈听了，只好服从。

奠基创业——苦操劳呕心沥血振兴科学

刚诞生的新中国，百废待举。中国科学院还没有一个分院，1952年严济慈被派到沈阳，几年间他不仅创办起了中国科学院东北分院，还从无到有，创办了光学精密机械、金属、土木建筑、林业土壤等一大批研究所，他从买地皮作起，日夜操劳。十多年后，还实现了把“关外的人才向关内送”的宏大理想，以东北为起点，使光学精密机械等新兴的学科逐渐延伸到上海、西安、合肥、成都等地发展壮大起来。

1954年中国科学院成立学部委员会，严济慈担任了技术科学部主任。一天，各学部在中南海怀仁堂开会，严济慈报告工作时，毛主席和周总理都坐在下面认真地听；有时他还出席周总理主持召开国务院的会议。由于他讲一口浓重的浙江话，坐在一旁的郭沫若院长常常帮忙"翻译"。

1958年中国科技大学成立。郭沫若亲自担任校长，严济慈和华罗庚分别担任了副校长。这时，严济慈已经30多年没有教过书，为了迅速给新中国培养出人才，他满腔热情地重新登上讲台，在科技大学兼教普通物理。许多年轻人还在中学读书时，就读过他编写的课本，他撰写的《普通物理学》，是各大学的标准课本。为此，许多年轻人对他很崇敬。每逢他讲课时，科大的大阶梯教室里里外外站满了人。听讲的不仅有科大的师生，还有北京各大学的年轻助教们。严济慈教授讲课，历来不主张事先照抄书本。由于功底深，他讲的课，大家听了都觉得容易理解。

"你们猜，我为什么对年轻人这样有感情？"一天，他问身边的人。

"这是因为，我的老师对我是很关心的，没有他们的栽培，我恐怕不会有今天！"沉吟片刻，又略带歉意地说："比起当年我的老师对我的培养和关心来，我做得还是很不够的。

耄耋入党——了心愿老泪纵横壮心不已

1980年1月27日拂晓，严济慈教授家的会客厅里突然响起了电话铃声。他一面披衣起床，一面走进了会客厅。心想："是谁这么早打电话呀！"

原来是全国人大常委会副委员长、九三学社中央主席许德珩。他在电话里兴奋地说："哈哈，慕光吗？早上好！我刚从电台的广播中听到你参加中国共产党的消息，因此一清早就打电话来祝贺。"

当时，已经年过九旬的许德珩，一年前加入了中国共产党，如今听说自己的好友也有了光荣的归宿，心里很是高兴，因此祝贺。

严济慈放下电话，已经毫无睡意了。他赶忙打开收音机，果然听到一位女播音清晰的声音，播送着他入党的新闻。

晨光曦微中，严济慈走进书房在书桌前坐下来，忽然看见客厅墙壁上的两幅画：徐悲鸿的奔马和刘海粟的苍松。想起几天前正是对着这两幅陪伴了自己近50年的画，写下了那份入党志愿书的。于是，他激动地自言自语说：

"正是这经霜不凋的苍松和振鬣奋蹄的奔马，使我时常想到，自己虽然已至耄耋之年，仍应壮心不已！"

这天，祝贺的电话、电报、信件纷至沓来，使他应接不暇。傍晚时分，秘书送来了一叠信。他一封封地翻看着，忽然间，一封笔迹十分熟悉的信映入了他的眼帘。信中写道：

"慕师函大：

顷在报端，欣悉吾师获得批准光荣加入中国共产党。吾师30年来夙兴夜寐为党忠诚工作，学习马列，提高觉悟，终以大耄耋之年成为工人阶级先锋队一员。

昔屈原有云：日忽忽其将暮，吾令羲和弭节兮，望崦嵫而勿迫，路漫漫其修远兮，吾将上下而求索。"

弟子幸列门墙，今已到望崦嵫之年，敢不以吾师为榜样，将上下而求索。

信是严济慈教授早年的学生、中国科技大学副校长、著名物理学家钱临照写来的。读完了信，严济慈老泪纵横，他为自己终于有了光荣的归宿而激动不已。

饮誉中外——八旬翁重访巴黎再传友谊

那年5月，他以80岁高龄长途跋涉，再次访问了法国。

飞机从北京起飞了。他坐在舷窗前，忆起42年前最后一次告别巴黎时的情景。最使他动情的，是那些曾经培育和帮助过他的法国老师、同学和同事。岁月流逝。如今有些人已经过世，有的还健在，想到就要和过去的好友们重逢，他非常兴奋。

次日，他在法国朋友陪同下，出现在尼斯市郊索菲亚·安蒂波利斯科学城的国际会议上。

《尼斯晨报》曾这样报道了他的这次访问："中国科学院副院长严济慈先生，在他的旅行箱里带来了饰有龙和青蛙的鎏金瓷瓶。这个友谊的纪念品，对科学城是一个象征。它是最早的地动仪的模型。这个地动仪是中国科学家张衡公元132年发明的。"

《尼期晨报》还写道：

"严济慈先生从北京来并没有做无益的旅行，在刚刚成立的科学城国际科学委员会的外国同行面前，他阐述了有关基本利益的一些想法，考虑人类生存手段的通路，他特别主张使用适用技术，也就是根据各民族发展的程度和他们的风俗习惯，所真正需要的技术。"

1980年5月12日下午，法国科学院举行例会。大厅里，灯火通明。严济慈在中国驻法国大使的陪同下，笑容满面地走进了大厅。法国许多著名科学家见到这位久别的老朋友都非常高兴，争先恐后地走过来和他握手。其中有世称"高压电子显微镜"之父的杜普易。这位80高龄的老院士，退休以后本来住在外省，听到严济慈访问法国的消息后，他特地赶了来；还有法国前任科学院院长屈里亚特等。

在欢乐的乐曲声中，法国科学院前院长库伦教授走上主席台，说："我们当中，有许多人都非常了解严济慈教授。大家知道，他是在巴黎，在夏尔·法布里实验室，开始他的研究工作。我们中的许多人，包括我本人，都读过或利用过严济慈教授关于臭氧吸收的出色著作。

"昨天，我和严济慈一起度过了非常愉快的几个小时，我俩谈起了许多往事，我想用几句话来说明他对法国的热诚，他热诚地怀念过去的老师，感激那些使他热爱物理和热爱科学的人们。这是经过时间和距离考验了的友谊。"

热烈的掌声过后，严济慈走上主席台致答谢讲话。这时，许多在座的老院士纷纷离开自己的座位，走过来和他紧紧地握手。半晌，他说："此时此刻，在这个庄严的集会上，我激动得找不出词句来表达我的情感了。"

他望着法国朋友们一张张期待的脸，很动感情地说："我由衷地感谢你们给我这个置身于法国科学界最杰出的人物中的机会，我重逢了年轻时代的朋友，尽管时间流逝，友情依然如故。我还认识了许多新朋友。你们给予我的接待，不仅是对我个人的好客，而且是法国学者对中国友好的表现。"

会上，严济慈自豪地告诉他的法国朋友们，他的古老的祖国，已经恢复了青春的活力，希望能够继续得到法国科学家们的友谊和支持。这次空前的聚会，一直进行到傍晚，才尽兴而散。

几天以后，严济慈教授踏上了归国的旅途。

飞机起飞后，他从窗子里俯视着渐渐变小的法国大地，不禁自言自语道："再见吧，法兰西！再见吧，热情好客的法国朋友们！"

身居高位——持本色为国操劳不倦工作

两年后，一个明媚的春日，在中国科学院第四次学部委员大会上，严济慈以全票被选为中国科学院主席团执行主席，不久又担任了全国人大常委会副委员长，他虽然身居党和国家领导人的要位，却依然保持着当初农民儿子的本色。追忆往事，他念念不忘童年时代和青年时代提挈过他的老师、同学和朋友，更是无限怀念陪伴他度过了艰难的、漫长岁月的爱妻张宗英，在他的会客室里安放着张宗英的骨灰盒，在遗像的旁边写着："真卿吾爱，你永远活在我的心中！"

在严济慈教授漫长的一生中，他的妻子的勤劳贤淑，时时替他分忧，是他事业成功的重要原因；在他们儿女们心目中，他们的母亲无愧是外公当初所希望的"勉为贤妻良母"，他们的父亲无愧是"询为贞夫严父"。

如今，这位已是誉满中外科学界的老人，不仅忠于爱情，还在无限忠诚地为了祖国的繁荣富强而不倦地工作着。

（《中华英才》1996年第6期）

董建华

【新华社北京12月16日电】 国务院总理李鹏今天签署国务院第207号令，任命董建华为中华人民共和国香港特别行政区第一任行政长官，于1997年7月1日就职。

出任这一职务的董建华现为全国人大香港特别行政区筹备委员会副主任委员、中国人民政治协商会议第八届全国委员会委员、国务院港澳事务办公室和新华社香港分社香港事务顾问。曾任香港特别行政区基本法起草委员会咨询委员会委员。

董建华现还担任香港城市大学校董会主席、香港公益金副赞助人及香港救助儿童会香港区赞助人。并曾任香港管理专业协会主席、香港船东协会主席。

董建华还担任香港美国经济合作委员会主席及港日经济合作委员会会员等职务。

董建华于1937年在上海出生，曾分别在上海、香港和英国接受教育。他在参选香港特别行政区第一任行政长官人选之前，任香港政府行政局议员和东方海外（国际）有限公司主席兼行政总裁。

董建华与夫人赵洪娉及三子女、两孙女，全家现居住在香港。

（摘自1996年12月17日《人民日报》）

流行风

背景介绍

继《真实的谎言》、《生死时速》和《绝地战警》等数部引进的火爆巨片风靡全国之后，出自华纳兄弟公司的《廊桥遗梦》又在各地巡回上演。然而对这部影片，人们关注的焦点不再停留在影片本身是否真正引起轰动，而是将注意力转移到道德层面的是非评判上。

在国外引进巨片的冲击下，中国大陆的电影仍在探寻着出路。由姜文、葛优等"大腕"主演的大制作型巨片《秦颂》，让观众一睹二千年前大秦帝国千军万马横扫六国这一波澜壮阔的历史画卷以及当年秦宫三百里阿房宫的宏丽气象。同时，该片虽取材于历史，但表现的主题却是几个人之间的隐私，通过宫廷隐私这个独特的视角，演绎着一个可歌可泣的悲剧故事。

取材于历史的电视剧《宰相刘罗锅》上演，颇受观众好评。该剧的成功在于将历史与现实交融，使观众感觉不是看历史，也不是看小说，而是在观看生活，观看一个关于宰相的童话，一个君臣之间的寓言。

中国大陆流行音乐的发展，是以港台歌曲为前卫的。但是，当代中国大陆流行音乐却出现了新的趋势，逐渐形成了自己的风格。大陆流行音乐听众，现在也逐渐从港台音乐中脱离出来，寻找着真正属于自己生活的音乐。

电视《宰相刘罗锅》

96年春节前后，《宰相刘罗锅》上演，受到观众热烈的欢迎。

《宰相刘罗锅》主要围绕着刘墉、乾隆皇帝、和坤三个人相斗、相依、相随的漫长的一生展开。但，它不是历史剧，甚至说不上是野史演义，而是关于乾隆王朝近五十年兴衰史的一个映象。《宰》剧编剧为秦培春、石零、张锐、白桦，由张子恩、韩刚、朱德承导演，著名演员李保田、张国立、王刚、邓捷出演剧中主要角色。

该剧的特色便在于历史感与现实感的交融，情节曲折生动、高潮迭起，既出人意外，又在情理之中，正如一位评者所云，看《宰相刘罗锅》，不是看历史，也不是看小说，而是在观看生活，观看一个关于宰相的童话，一个君臣之间的寓言。

电影《廊桥遗梦》

继数部所谓引进大片风靡全国之后，出自华纳兄弟公司的一部影片《廊桥遗梦》近期又在各地巡回上演。然而，与以往不同的是，对这部影片，人们关注的焦点不再停留在影片本身是否真正引起轰动，而是将注意力转移到道德层面的是与非的评判上：怎样看待弗朗西丝卡与罗伯特·金凯之间的这场"梦"？

在我们这个崇尚"文以载道"的国度，《廊桥遗梦》在观众中引发上述疑问并不奇怪，一些影院也正是借此做广告宣传：99%的人希望有这种经历，100%的人不希望此事发生在自己家中。一些敏感的观众在走出影院之后或许会产生这样的顾虑：让自己的家人看这个影片是否明智？

所有的疑问实际上都是基于这样一种判断：《廊桥遗梦》所讲的是一场"婚外恋"，甚至可以通俗地称之为"第三者插足"事件。笔者以为，停留在道德层面的是非判断，实质上是对该片的"误读"，在我看来，《廊桥遗梦》与其说是在讲述一场"梦"，不如说是在为观众竖起一面镜子——一面借助"梦"来反观现实的镜子，我把它称为"梦之镜"。

成功地再现影片男女主人公之间那段梦一般的情感历程，这是《廊桥遗梦》最能打动观众之所在。姑且不论应该用褒义的"真情"，还是用贬义的"第三者插足"来概括男女主人公的这段经历，有一点是肯定无疑的：这是一种最为隐秘、最为微妙、最不易描述的经历。用"梦"来称之是再贴切不过的。尽管古今中外，有不少人对梦做过大量的研究，弗洛伊德还著有洋洋万言的专著《梦的解析》一书，但时至今日，梦对

于人类来讲，仍是一个谜：它无根无由，飘忽不定，时而井然有序，时而杂乱无章。我们在现实世界中所熟知的逻辑、常规、甚至时空，在梦中都只是一堆碎片，梦以我们无法理解和把握的方式，用无数的偶然对这些碎片任意地加以组合。弗朗西丝卡与罗伯特·金凯的四天之间的相处正是这千千万万组合中的一种。由于偶然，弗朗西丝卡的丈夫、儿子及女儿要外出四天；由于偶然，摄影师罗伯特·金凯来寻找廊桥；由于偶然，男主人公迷了路；由于偶然，女主人公遇到了迷路者；弗朗西丝卡从遥远的意大利东部小镇远嫁美国，罗伯特·金凯恰恰曾到过那小镇……在经历数十年、横跨几万里的时空里，诸多数不清的偶然之后，事情发生了。男女主人公与观众一样，对事情的到来显得毫无防备，他们如同两颗行星，在各自经历了自己长期的"正常"运行之后，突然间显现出"晕眩"，两人似乎都无法控制事情的进展，短短四天之中，从事情的开始、进展到结束，身不由己，渴望、惊喜、惶恐、矛盾成为男女主人公共同的特征。这四天之中梦一般的经历是如此难以把握，是如此真实又如此虚幻。但画面是明确的，声音是清晰的，能用确定的画面、声音来成功地再现不确定的四天之梦，这正是《廊桥遗梦》一片的过人之处，从中不难看出导演及演员的高超技艺。

或许正是这如诗的逼真再现使我们的观众感到某种不安，并随即将注意力转移到对这场"梦"的道德评判上。因为，根据常识，如果让观众感觉到"不真实"的话，人们便不会感到"紧张"，以至于要刨根问底。

然而，再现"遗梦"远非影片的全部。之所以说，观众对"梦"本身产生道德判断层面的疑问是一种误读，原因也正在于此。该片的又一过人之处在于：它通过"逼真地"再现梦境，将问题留给观众之后，又往前进了一层：以梦塑镜，反观现实。

首先，影片用"戏中戏"的手法，借弗朗西丝卡的儿女来讲述这场"梦"使两个孩子各自的现实情感世界与男女主人公若干年前的遗留的情感世界时而分开，时而交叉，形成一组现实与梦境的对照；这构成影片的一条主线。在这种对照下，弗朗西丝卡与罗伯特·金凯如昙花一现般非常规的短暂的梦，恰恰成为两个已长大成人的孩子反观各自现实情感世界的一面明镜。影片的开始，这两个孩子还是观梦的局外人，到影片结束，梦中的母亲——弗朗西丝卡仿佛已经复活，从梦之镜中透出关注的目光，这反观现实的目光使两个孩子不觉间已从局外置身局中，最终合上母亲的日记，以行动修复各自已出现裂痕的情感世界。

现实与梦境的另外一组对照，是在"梦中"这是影片的一条隐线。无论用多少偶然解释男女主人公情感历程的起因，有一点是明确无误并非偶然的，甚至索然无味的生活和男主人公常年飘泊不定的经历是梦中的现实，这与他们相遇后短短四天之中经历的百感交集的情感之梦又构成强烈的对照。在这组对照中，男女主人公及观众都强烈地从梦之镜中反观出梦与现实的巨大反差。

电影《秦颂》

《秦颂》剧组乃国内电影界一流组合。姜文、葛优领衔，许晴加盟。剧作家芦苇、作曲家赵季平、美术设计曹久平、摄影吕更新等均为国内一流电影人才。

《秦颂》是一部大制作型的巨片。导演周晓文在大洋公司的支持下，调动一、二万军队大搏一场，且率先在国产片中采用数码电脑绘画特技。这一切使观众一睹二千年前大秦帝国千军万马横扫六国这一波澜壮阔的历史画卷以及当年秦宫三百里阿房宫的宏丽气象。

《秦颂》原剧本名叫《血筑》，是芦苇在6年前就特为周晓文写成的一个有关秦始皇和他的宫廷乐师高渐离之间复杂关系的悲剧故事。经过几年反反复复的修改，一直到去年6月周晓文与香港大洋影业有限公司负责人陈坤明、陈志滔商谈后才敲定下来。《秦颂》取材于历史，但周晓文并不打算用电影去重现历史，图解历史。也不想在商业片、艺术片之类问题上纠缠不休而陷入怪圈。周晓文说，《秦颂》不是一个写江山大业的史实故事，而是一个写三个人之间的隐私故事。他还说，我不相信历史、我也不懂历史，为了拍《秦颂》，我看了三十多万字的史料，我越看越糊涂，觉得历史没有意义。看来，《秦颂》要表现的主题是人，历史材料将后退成为电影的一种模糊的背景。在周晓文的电影里，历史材料的文献价值会被用电影艺术的方式加以消解，而人性的本真面目将会被鲜明的突现出来，影片将采用双线复式情节结构，围绕秦王嬴政与乐圣高渐离之间的精神交量和秦王爱女栎阳公主与高渐离的一场生死之恋，展开征服与反征服的矛盾对立：嬴政要征服高渐离的整个灵魂乃至天下人心，而高渐离却用自己的精神力量来证明人心是不可征服的；做为秦王的"影子"，栎阳公

主也想征服高渐离，她想把乐圣变成任她骑使的一匹“马”，可后来却让“马”骑到自己身上了。最后，乐圣成为殉道者、公主成为政治祭品，秦始皇成为天底下最孤独的人。电影透过宫廷隐私这个独特视角，演绎出一个可歌可泣的悲剧故事。

当代大陆流行音乐新趋势

世界流行音乐的发展对于中国人来说，已是属于可望而不可及的未来了。而中国大陆自身的流行音乐发展，又以港台歌曲为前卫。现在，他开始脱下陈旧的外衣，披上了新潮的时装，并以临摹走向了设计。

当初，崔健的《一无所有》、《一块红布》风靡全国大专院校，“中国摇滚之王”的桂冠非他莫属。对于世界摇滚来说，崔健是十分落后的。但对于中国人来说，崔健是一个新时代的象征，是一个新文化的前锋。随即，北京出现了多支摇滚乐队，“呼吸”、“眼镜蛇”、“唐朝”、“黑豹”纷纷上台，中国现代的城市青年以听摇滚乐为高层次，来显示自己的文化，但真正懂摇滚的人又有多少呢？更多的人则是在强烈的鼓点声和贝斯声中“锻炼”着自己的双耳。

1993年初，艾敬的《我的1997》尤如一缕清风吹遍大江南北。从此，城市民谣非然兴起，这种带有摇滚意味的中国城市民谣看似走上了正途，直至发展到现今李春波的《小芳》、《一封家书》，虽然很多人说他的唱功是如何的糟糕，但起码他营造的那种气氛使人感到了一种亲切。其实，中国的城市民谣是由八十年代初的台湾校园歌曲发展而来的，通俗易懂、琅琅上口、清新脱俗是它的特点。但一到八十年代中期，港台的一些制作（包括配器、外型包装等）精良的音乐大量涌入大陆音乐市场，立即将绝大多数的听众拉了过去。经过六、七年“港台风”浸泡后，突然听到《小芳》、《我的1997》那样清爽的音乐，就像饱食鱼肉后的一碗清汤，耳目一新，即使其本身还存在许多不足，但起码它已经形成了自己的风格。

1994年，大陆抒情流行音乐的发展虽然还摒弃不掉那身港台味，但已经找到了自己发展的那条路。电台流行榜上，毛宁的《涛声依旧》、那英的《为你朝思暮想》、林依轮的《爱情鸟》名次直往上窜，大有和港台抒情音乐对阵之势。同时，北京的摇滚乐也开始分成纯摇滚和抒情摇滚两大方向，“黑豹”当初的《DON'T BREAK MY HEART》，以及最近出现的老狼、张楚等的作品，在抒情性上，对国内的摇滚听众也有着不小的影响。其实早在几年前崔健的《花房姑娘》中，人们已经似乎开始寻找那种感觉了。

以前，中国大陆的流行音乐走了相当长的一段主观主义路线，在一定程度上脱离了客观的市场，很多作品离听众的距离是那么的遥远，可望而不可及。现在，大陆的流行音乐制作人注意到了这一点，并及时搭上了时代的列车。

现代人对流行音乐的需求量是不可限量的。不一样的环境，不一样的心情就需要不一样的流行音乐。流行音乐现在已大量流入各个家庭，成为当代人们不可缺少的生活必需品了。

但是，人们逐渐发现了一个问题。当代流行音乐大多只是对事物提出了问题，或对问题提出了见解，营造出了一种现代城市所特有的气氛，但如何在这个特定的环境中去解决问题，怎么去开创一个属于特定听众自己的天地，则是很少的。

陈琳的《你的柔情我永远不懂》、那英的《为你朝思暮想》等只是在不停地“哭诉”着自己，痛苦、忧郁、惆怅……将听众带入了一种柔情似水又“四面楚歌”的境地。那么，在这样的环境中该怎么办呢？在这个充满各种色彩的社会中，我们既需要别人的理解，更需要一种轻松，一种振奋。像李宗盛、成龙等的《真心英雄》使人听来精神猛烈一振。对内心情感的表露，对坎坷人生的渲泄，这是很迎合听众的，但大陆流行音乐中的“兴奋剂”又有几首呢？

中国大陆和港台的社会气氛是不一样的，大陆的流行音乐听众，现在也逐渐从港台音乐中脱离出来，在寻找真正属于自己生活的音乐。所以，大陆流行音乐也应及时针对目前这个市场，在这个关键的转折点上创造出更多的生活艺术。

历史花絮

最高人民法院公布三起严重犯罪案件

最高人民法院9月16日在北京举行严厉打击流氓团伙犯罪新闻发布会，向社会公布3起严重危害社会治安的流氓团伙犯罪案件的判决结果。何长利、范炳章、严亚光、郭目张、郭建民5名主犯，已分别由河南省商丘地区中级人民法院、福建省南平市中级人民法院、陕西省咸阳市中级人民法院在当地执行死刑。

这3起流氓团伙犯罪案件是：河南省何长利等人流氓案，福建省范炳章等人流氓案，陕西省严亚光、郭目张、郭建民等人流氓、杀人、伤害、脱逃案。何长利原系河南省虞城县利民镇副镇长。自1991年6月至1994年2月，何长利纠集他人持火药枪、手榴弹、斧头、铁棍等凶器在虞城县利民镇等地进行了流氓犯罪活动十余起(其中8起何长利为主犯)。制造了在当地影响极为恶劣的“杨灿楼事件”、“五里堂事件”等等，殴打致伤4人，致工厂停电，集体生产遭到破坏。何长利等人的行为已构成流氓罪。范炳章系福建省松溪县无业人员。自1993年4月至1994年4月间，范炳章等人连续在松溪县城关等地持猎枪、刀具、木棍等凶器，单独或结伙进行流氓犯罪活动。其中，范炳章作案16起(在10起犯罪中为主犯)，其行为已构成流氓罪、故意伤害罪、盗窃罪、脱逃罪，数罪并罚，法院决定对其执行死刑，剥夺政治权利终身。严亚光、郭目张、郭建民均系陕西省乾县人。1993年至1995年期间，3人伙同他人结为犯罪团伙，持猎枪、铁棒等凶器在乾县城乡大肆进行流氓犯罪活动。3人共进行流氓犯罪活动8起，致1人死亡、1人重伤、多人轻伤。他们横行乡里，强拿恶要，殴打无辜并持枪杀人，引起当地群众的强烈愤慨，均构成流氓罪。

最高人民法院副院长刘家琛在会上说，今后，人民法院将一如既往地坚持“严打”方针，坚决依法从严打击流氓团伙犯罪。

(据9月17日《人民日报》)

北京三起特大持枪抢劫运钞车案破获

记者9月20日从北京市公安局获悉，今年2月以来，发生在北京市的三起案犯持枪抢劫银行运钞车和取款人员的特大案件近日被北京市公安局破获，犯罪嫌疑人鹿宪州、郭松被抓获。经审讯，鹿、郭供认了有关犯罪事实。公安机关刑事科学部门对起获的作案中使用过的枪支、抢劫的赃款、赃证物及鹿、郭的足迹、痕迹进行技术认定，与系列抢劫银行运款车作案现场留下的痕迹一致。

公安部部长陶驷驹当天签署公安部嘉奖令，对北京市公安机关侦破这起系列抢劫案件的有功单位和人员予以通令嘉奖。中共中央政治局委员、北京市委书记尉健行，公安部部长陶驷驹，北京市市长李其炎等当天下午来到北京市公安局，看望、慰问了有关人员并向北京市公安局颁发了奖金。

今年2月8日和6月3日，在北京市朝阳区甘水桥、海淀区知春里连续发生了抢劫银行运款车的恶性案件，被抢巨款百万余元。8月27日上午，在宣武区枣林前街，歹徒拦截北京市城市合作银行滨河路支行运款车进行抢劫。闻讯赶来的银行职工和保安人员与歹徒进行了英雄搏斗。歹徒抢劫未遂，开枪行凶。银行职工李国春中弹牺牲，保安人员多人受伤。

这三起案件，引起社会各界的关注。在北京市委、市政府和公安部的直接领导下，北京市公安局迅速组织精兵强将开展侦破工作。9月8日晚，在朝阳区一大厦前，公安人员发现一男青年企图驾驶一辆已被报失的车辆离开时，当即上前抓捕。男青年拒捕并开车冲撞侦查员，在鸣枪示警无效的情况下，侦查员将其击伤擒获。经审查，这名犯罪嫌疑人名叫鹿宪州，现年33岁，曾因盗窃罪被判处死刑、缓期执行，1994年2月18日越狱潜逃。公安机关根据鹿宪州的交代和对起获的大量物证的检验，确认其为三起持枪抢劫案的作案者，并随后抓获了其同案犯罪嫌

疑人郭松。郭松现年34岁，曾因强奸罪判刑4年，1993年5月释放。破案后，公安机关共缴获枪支6支、子弹350发，赃款人民币17万元、日元61万元、美元1.8万元及大量作案工具。

据了解，北京市公安局正在对此案进行进一步审理。

（9月21日《人民日报》）

广东番禺特大持枪杀人劫钞案六名主犯伏法

广东省高级人民法院3月9日上午在番禺市召开宣判执行大会，依法对建国以来涉及金额最大的番禺"12·22"持枪杀人抢劫银行运钞车案10名案犯宣告终审裁定，随后将6名主犯押赴刑场执行枪决。

1995年10月至12月间，案犯何伟光、何冬海、袁长荣、何永新、吴兆全等人多次密谋策划持枪抢劫番禺市农业银行解款车。案犯于同年12月22日上午7时许携带盗窃来的5支手枪及炸药、雷管、麻袋等作案工具，窜到番禺农行北郊储蓄所附近伏击解款车，枪杀押钞经警郭锦昌，打伤司机，劫走人民币1300余万元，港币210余万元及手枪2支，并与案犯温石其、温玉坤等人会合，用机船载着大部分赃款往清远方向逃窜。案发后，案犯各携部分赃款分散逃匿，被告曾文彬、陈少文窝藏赃款60余万元。至今尚有103万元人民币、3.4万元港币未能追回。

此外，案犯刘光任清远市建设银行保卫科副科长期间，经手调入5支无持枪证的"五四"式手枪，其调离保卫科后，故意隐瞒不交这批枪，并于1995年初提供钥匙、密码给何永新将枪盗走；刘犯还在自用保险箱内私藏子弹490发。在番禺劫案之前的1995年10月25日，案犯何伟光、何冬海、袁长荣也曾携带这些盗来的手枪，从清远市工商银行北门储蓄所劫走人民币15.1万元、港币6.88万元。

广州市中级人民法院经审理于今年2月15日作出一审判决，以故意杀人罪、抢劫罪数罪并罚判处何伟光、何冬海、袁长荣、吴兆全死刑，剥夺政治权利终身；以故意杀人罪、抢劫罪、盗窃枪支罪数罪并罚判处何永新死刑，剥夺政治权利终身；以盗窃枪支罪、私藏弹药罪数罪并罚判处刘光死刑，剥夺政治权利终身；以抢劫罪判处温石其、温玉坤无期徒刑，剥夺政治权利终身；以窝赃罪对曾文彬、陈少文各判有期徒刑3年和2年。

罪犯何伟光、何冬海、袁长荣、何永新、吴兆全、刘光对该判决不服，向广东省高级人民法院上诉。省高院认为，以上案犯犯罪情节及其危害后果，均属特别严重，应依法从重处罚，原审判决定罪准确，量刑适当，审判程序合法，故驳回上诉，维持原判。

（据3月10日《人民日报》）

中美就知识产权有关问题达成一致，双方宣布取消贸易报复和反报复，江泽民主席会见美方代表团团长巴尔舍夫斯基

6月13日中美关于知识产权问题的正式磋商在北京拉开帷幕。

当天上午，外经贸部部长助理龙永图及中方代表团团长、外经贸部条法司司长张月姣与美方代表团团长、美国助理贸易代表李森智举行了小范围会谈。会谈中，双方认为中美知识产权问题的解决对中美经贸关系的继续发展具有重要意义。中美谈判代表一致同意，双方将从维护和加强两国经贸关系的全局出发，本着平等协商、尊重事实、求同存异的精神，尽最大努力，妥善解决中美在知识产权保护问题上的分歧。

继小范围会谈后，中美双方代表团召开了全体会议，就打击盗版、加强市场整顿和海关的边境执法等问题交换了意见。据悉，全体会议后，还将分专题进行磋商。

又讯，美方代表团已于6月6日至7日在北京同中方进行了非正式磋商，并于6月10日至11日在广东了解了中国在保护知识产权方面所做的巨大努力。

*　　*　　*

6月15日上午，中国对外贸易经济合作部副部长石广生与美国代理贸易代表巴尔舍夫斯基在北京就知识产权问题进行了正式磋商。

双方认为，应从维护中美两国的长远利益和中美关系的全局出发，通过平等磋商解决双方在知识产权问题上的分歧，以促进两国经贸关系的进一步发展。

目前，磋商仍在进行中。

又讯，巴尔舍夫斯基是应外经贸部的邀请于6

月 14 日晚抵达北京的。巴尔舍夫斯基在 15 日下午还拜会了广播电影电视部、文化部和新闻出版署的负责人。

*　　*　　*

中美知识产权正式磋商 6 月 16 日在北京继续进行。下午的磋商已经结束，但没有关于谈判是不是取得进展的消息。

双方当天晚些时候还将进行磋商。

*　　*　　*

经过 5 天的反复磋商，6 月 17 日中美双方就知识产权有关问题达成一致。美方代表团团长巴尔舍夫斯基在谈判结束后宣布，美国将取消拟对华采取的贸易报复措施，并承诺将中国从特殊 301 重点国家名单中去掉。

据悉，6 月 15 日至 17 日，以外经贸部副部长石广生为团长的中方代表团与以美国代理贸易代表巴尔舍夫斯基为团长的美方代表团，就中美知识产权问题在京举行了正式磋商，会谈是坦率并富有建设性的。石广生表示，中国政府一贯十分重视保护知识产权，签署了一系列保护知识产权的国际协议。1991 年 1 月和 1995 年 2 月，中美双方又签署了两个与知识产权有关的协议。近年来，中方在保护知识产权方面采取了一系列具体有效的措施，取得了举世瞩目的进展。这些事实表明中国遵守国际惯例，履行已签署的多边和双边协议的国际义务的严肃立场。石广生强调，保护知识产权是中国改革开放的需要，更是中国自身经济发展和科技进步的需要。中国将一如既往地保护知识产权。

最后石广生还宣布，鉴于美方已承诺取消对华贸易报复，中方也同时取消拟对美的贸易反报复。

中方人士认为，经过双方的共同努力，这次中美知识产权磋商取得了令人满意的结果。这再次证明，解决国与国之间的分歧，唯一的有效途径是平等协商。制裁与报复不仅无助于问题的解决，反而会使分歧更加复杂化。中美知识产权问题的解决，有利于中美经贸关系发展的大局。符合两国的根本利益，必将受到双方经济界和其他有关方面的欢迎。

*　　*　　*

国家主席江泽民 6 月 17 日晚在中南海会见来华参加中美知识产权磋商的美方代表团团长、美国代理贸易代表巴尔舍夫斯基时说，对于两国之间存在的分歧，中国历来主张以建设性的态度，通过平等协商加以解决。中美关系的发展历史一再表明，对话比对抗好、互利合作比制裁好。

江泽民说，只要中美双方都能从两国关系大局出发，相互尊重，互不干涉内政，平等协商，两国关系中的具体问题是能够得到妥善解决的。他说，中国政府重视中美关系。中国一贯主张中美两国应该从战略的高度和着眼于 21 世纪看待和处理两国关系。江泽民说，双方在平等互利的基础上发展正常、稳定的经贸关系，不仅符合中美两国人民的根本利益，而且也有利于世界经济的繁荣与发展。

巴尔舍夫斯基转达了克林顿总统对江泽民主席的问候，江泽民对此表示感谢。巴尔舍夫斯基说，她是根据克林顿总统的要求前来中国的，总统认识到，美中关系是全世界最重要的双边关系之一。只有坚持战略对话，坚持互利合作，采取建设性解决问题的办法，才能巩固和加强美中两国长期稳定关系的基础。

国务院外事办公室主任刘华秋、外经贸部副部长石广生和美国驻华大使尚慕杰等参加了半小时的礼节性会见。

又讯，国务院副 总理李岚清 6 月 17 日下午在中南海紫光阁会见美国代理贸易代表巴尔舍夫斯基时说，中美双方关于知识产权保护问题的磋商最终达成一致，是符合两国人民的根本利益的。

李岚清说，保护知识产权是中国的一贯方针。改革开放以来，中国制定了一系列保护知识产权的法律、法规，建立健全了司法和行政的执法机构，对侵权盗版行为进行了严厉的打击，取得的成绩有目共睹。他指出，打击侵权盗版行为是长期斗争，中国将一如既往地坚持下去，这不仅是加强国际经贸合作和科技交流的需要，更重要的也是促进中国科技和文化事业健康发展必不可少的重大措施。

在谈到中美经贸关系时，李岚清说，中美两国经济有较大的互补性，发展两国经贸关系和科技合作的潜力很大。他说，中美两国政府应本着平等互利的原则，克服障碍，加强协商和建设性的合作，促进双边经贸关系的发展。

巴尔舍夫斯基说，美中双方就知识产权问题达成一致表明，两国能够在平等磋商和互利的基础上解决相互间的分歧。她表示，相信知识产权问题的解决将有助于两国经贸关系的发展。

外经贸部副部长石广生、部长助理龙永图和美国助理贸易代表李森智等参加了会见。

（《人民日报》、新华社讯，
6 月 14 日、16—18 日《人民日报》）

共和国档案

1988年至今我军46人获上将军衔

军衔制作为一项国际性的军事制度，为世界各国军队所广泛采用。中国军队曾于1955年颁布实行军衔制度。当时的军官军衔设4等14级，其中将官4级，分别是大将、上将、中将、少将。这项军衔制度至1965年6月1日被取消。其间中国军队共授予元帅10名，大将10名，上将57名，中将177名，少将1360名，将官以上共计1614名。

1988年7月，中国人民解放军恢复了军官军衔制度，并于10月1日正式实施。

新的军官军衔设3等11级，其中将官设一级上将、上将、中将、少将4级。至今，中央军委先后4次共授予46人上将军衔。

1988年9月14日，恢复军衔制度后的第一批上将军官军衔授予仪式在京隆重举行，17位解放军高级军官被授予上将军衔，他们是：洪学智、刘华清、秦基伟、迟浩田、杨白冰、赵南起、徐信、郭林祥、尤太忠、王诚汉、张震、李德生、刘振华、向守志、万海峰、李耀文、王海。

1993年6月7日，张万年、于永波、傅全有、朱敦法、张连忠、曹双明6位高级军官被中央军委授予上将军衔。

1994年6月8日，中央军委又授予徐惠滋、李景、杨德中、王瑞林、周克玉、丁衡高、戴学江、李文卿、王克、李来柱、谷善庆、刘精松、曹凡生、张太恒、宋清渭、固耀、李希林、史玉孝、李九龙19人上将军衔。

1996年1月23日，中央军委授予周子玉、于振武、丁文昌、隋永举4人上将军衔。

（1月24日《人民日报》（海外版））

北京西客站档案

1959年，周恩来总理在审查北京市铁路发展规划时肯定了建设北京西客站的建议。

1960年9月，北京西站在北京铁路枢纽总布置图中确立位置。

1993年1月19日16时，李鹏总理为北京西站的工程开工奠基。

建筑规模全国第一，建筑面积近50万平方米。

整体装备水平及综合服务设施全国第一，采用了7大类19项客运服务自动化设施。

配套工程中的16万门电话局，是国内目前最大的电信中心。

年处理6000万件（袋）的邮件处理中心，堪称目前国内最大的邮政工程。

售票大厅有38个售票窗口，基本站台长550米、宽25米。远期开9个站台，日客流量25—30万人次，运能将是北京市现有3个车站即北京站、北京北站、北京南站运能的总和。

地下大厅长217米、宽86米，共2.3万平方米，相当于西单地铁站的3倍，有自动扶梯通向地上及地铁车站。

高架候车厅18.8米高、217米宽，通廊两侧有10个候车室。

总铺轨长度约100公里。

在北站房下，修建了面积约1万平方米的自行车库和约5万平方米的机动车库。

站内候车室、售票厅等处设有7个问询亭，可用声、像回答旅客提出的各种问题。

北京西客站具有其他车站不曾有的三个突出特点：第一，它是中国乃至亚洲最大的车站；第二，它是一个集乘车、购物、餐饮、娱乐、住宿、游览于一体的庞大综合体；第三，作为京九铁路的龙头，它还是中国对外开放的窗口。（1月24日《中国消费者报》）

近年日本政要否认侵略历史言行录

1985年，在任首相中曾根康弘以公职身份参拜靖国神社。

1986年，文部相藤尾正行在《文艺春秋》杂志上指责批判日本教科书事件的亚洲国家，说朝鲜对日本吞并朝鲜"负有责任"，日军在南京进行的屠杀是"为了排除抵抗"，并否认日本有战犯。

1988年，国土厅长官奥野诚亮为日本侵略辩解说日本"当年并没有侵略意图"，宣称"日本一直不是一个侵略国家"，并公开否认南京大屠杀，竟说"卢沟桥事件是偶然发生的"。

1990年，运输相石原慎太郎在答美国《花花公子》杂志记者问时说，南京大屠杀"是中国人捏造出来的谎言"。

1992年，众议院外务委员会副委员长柿泽弘治称亚洲国家对日本美化侵略战争的批评是"有害的"，"是对往事的小题大作"。

1993年，国会议员合马敬在"日本不是侵略国家"的讨论会上称侵略战争的说法"在国际法上是不存在的，是飘浮不定的定义"。

1994年，法务相永野茂门说"南京大屠杀是捏造出来的"，称"把太平洋战争说成侵略是错误的"。环境厅长官樱井新说："二次大战期间日本并没有想发动侵略战争"，"那场战争使亚洲各国独立了"，"教育提高了"。自民党议员户田一郎在广岛议会上称"大东亚战争是自卫战争"。通产相桥本龙太郎在回答议员质询时说："日本是否针对亚洲邻国发动过侵略战争，这是一个微妙的定义上的问题"，"日本当年发动的战争是否叫做侵略战争尚存疑问"。自民党议员高村正彦答《朝日新闻》记者问时说，关于日本进行的15年战争，我"不打算一概而论说它是侵略战争。"

1995年1月，奥野诚亮等自民党议员成立所谓"终战50周年国会议员联盟"，竭力抵制在日本战败50周年之际由日本国会通过"不战决议"，叫嚣坚决反对"谢罪式的不战决议"，要避免"使战后被歪曲的历史法律化"。2月，前法相水野茂门伙同一些自民党议员组成"正确认识历史议员联盟"，公开反对日本以任何形式的谢罪，说"不战决议将使日本永久被贴上残忍民族的标签"。3月，奥野诚亮声称"进行了侵略战争的国家是英美，日本没有同亚洲打过仗"。6月，"终战50周年国会议员联盟"在东京举行紧急会议，要国会在决议中不能使用"侵略"、"殖民统治"、"反省"和"领土扩大张"等词句。8月9日，文部相岛村宜伸在记者招待会上拒绝承认日本侵略战争史，说是不是侵略战争"是一个思想方法问题"。同日，奥野诚亮在接受记者采访时声称"日本发动的大东亚战争是为了解放白人殖民地"，"是自民卫战争"。8月15日，通产相桥本龙太郎等8名内阁阁僚参拜了靖国神社。桥本在出任自民党总裁之前，长期担任"日本遗族会"会长和自民常"大家参拜靖国神社国会议员会"的会长，还担任了"终战50周年国会议员联盟"的顾问。他每年平均3次以官方身份参拜靖国神社。同年8月份，由包括桥本在内的自民党105名国会议员组成的"自民党历史研究委员会"编辑出版的《大东亚战争的总结》一书中称，"满洲不是中国领土"，"日本是为了自卫而出兵亚洲的"，"南京事件是虚构的"等等。

1996年6月4日，众议院议员奥野诚亮在记者招待会上，把二战期间日本当局迫使一些亚洲国家妇女充当"慰安妇"妄称为"商业行为"，"并非日本政府强迫所致"。7月29日，桥本龙太郎公然以"内阁总理大臣"的身份参拜了靖国神社。

（8月15日《人民日报》）

香港特别行政区第一届政府推选委员会

即将成立的香港特别行政区第一届政府推选委员会，担负着推举香港特别行政区第一任行政长官人选和选举产生香港特别行政区临时立法会议员两项重要职责。

香港基本法在附件一和附件二中对香港特别行政区行政长官与香港特别行政区立法会的产生办法和表决程序进行了明确的表述，并规定，第一任行政长官和第一届立法会"按照《全国人民代表大会关于香港特别行政区第一届政府和立法会产生办法的决定》产生"。

1990年4月4日第七届全国人民代表大会第三次会议通过的《全国人民代表大会关于香港特别行政区第一届政府和立法会产生办法的决定》规定，香港特别行政区第一届政府推选委员会由香港特别行政区筹备委员会负责筹组。推委会由400名香港永久性居民组成，必须具有广泛代表性，其成员包括香港地区全国人大代表、全国政协委员的代表；香港特区成立前曾在香港行政、立法咨询机构任职并有实际经验的人士和各阶层、界别中具有代表性的人士。《决定》还规定了各界在推委会中所占的比例：工商、金融界25%；专业界25%；劳工、基层、宗教等界25%；原政界人士、香港地区全国人大代表、全国政

协委员的代表25%。

香港特别行政区筹备委员会成立后，立即着手进行推委会的各项组建工作，并设立了推选委员会工作小组，今年4月，推选委员会小组在港开展广泛的咨询活动，向香港各界别、各阶层的362个团体和1000多位人士征求了意见。今年5月，筹委会第三次全体会议上讨论并通过了推委会小组提交的关于推委员产生办法的原则性设想。现在香港特别行政区第一届政府推选委员会的筹组工作已进入具体落实阶段。

（8月12日《新华每日电讯》）

第26届奥运会中国奥运健儿光荣榜

中国体育健儿在亚特兰大时间8月4日结束的第26届奥运会上，奋勇拼搏，夺得16枚金牌、22枚银牌和12枚铜牌。获得奖牌的选手如下：

乒乓球：

刘国梁：男子单打金牌，男子双打金牌；

邓亚萍：女子单打金牌，女子双打金牌；

孔令辉：男子双打金牌；

乔红：女子双打金牌，女子单打铜牌；

王涛：男子单打银牌，男子双打银牌；

吕林：男子双打银牌；

刘伟：女子双打银牌；

乔云萍：女子双打银牌。

体操：

中国队（李小双、黄力平、张津京、范红斌、范斌、沈剑、李敬）：男子团体银牌；

李小双：男子个人全能金牌，男子自由体操银牌；

莫慧兰：女子跳马银牌；

毕文静：女子高低杠银牌；

范斌：男子单杠铜牌。

举重：

唐灵生：59公斤级金牌；

占旭刚：70公斤级金牌；

张祥森：54公斤级银牌；

肖建刚：64公斤级铜牌。

射击：

杨凌：男子10米移动靶金牌；

李对红：女子25米运动手枪金牌；

王义夫：男子气手枪银牌；

肖俊：男子10米移动靶银牌；

张冰：男子双多向飞碟铜牌。

游泳：

乐靖宜：女子100米自由泳金牌，女子50米自由泳银牌；

刘黎敏：女子100米蝶泳银牌；

中国队（晁娜、乐靖宜、年芸、单莺）：女子4×100米自由泳接力银牌；

林莉：女子200米个人混合泳铜牌；

中国队（蔡慧珏、陈艳、韩雪、单莺）：女子4×100米混合泳接力铜牌。

跳水：

伏明霞：女子跳板跳水金牌，女子跳台跳水金牌；

熊倪：男子跳板跳水金牌；

余卓成：男子跳板跳水银牌；

肖海亮：男子跳台跳水铜牌。

柔道：

孙福明：女子72公斤以上级金牌；

王显波：女子66公斤级铜牌。

田径：

王军霞：女子5000米金牌，女子10000米银牌；

隋新梅：女子铅球银牌；

王妍：女子10公里竞走铜牌。

羽毛球：

葛菲：女子双打金牌；

顾俊：女子双打金牌；

董炯：男子单打银牌；

秦艺源：女子双打铜牌；

唐永淑：女子双打铜牌；

刘坚军：混合双打铜牌；

孙曼：混合双打铜牌。

赛艇：

曹棉英：女子双人双桨银牌；

张秀云：女子双人双桨银牌。

足球：

中国队（刘爱玲、温莉蓉、钟红莲、于红旗、刘英、孙雯、谢惠琳、水庆霞、王丽萍、孙庆梅、高红、韦海英、赵利红、施桂红、范运杰、陈玉凤）：女子足球银牌。

射箭：

何影：女子个人银牌。

女子垒球：

中国队（王丽红、刘雅菊、马英、何丽萍、王颖、欧

敬柏、阎芳、陶桦、柳絮青、魏嫱、张春芳、陈红、雷雳、安仲欣、徐健）：银牌。

排球：

中国队（赖亚文、李艳、崔咏梅、诸韵颖、吴咏梅、王怡、何琦、潘文莉、王丽娜、王子凌、孙玥、殷茵）：女子排球银牌。

摔跤：

盛泽田：古典式57公斤级铜牌。

（新华社亚特兰大电，8月6日《新华每日电讯》）

第26届奥运会奖牌榜

国家地区	金	银	铜	总计
美国	44	32	25	101
俄罗斯	26	21	16	63
德国	20	18	27	65
中国	16	22	12	50
法国	15	7	15	37
意大利	13	10	12	35
澳大利亚	9	9	23	41
古巴	9	8	8	25
乌克兰	9	2	12	23
韩国	7	15	5	27
波兰	7	5	5	17
匈牙利	7	4	10	21
西班牙	5	6	6	17
罗马尼亚	4	7	9	20
荷兰	4	5	10	19
希腊	4	4	0	8
捷克	4	3	4	11
瑞士	4	3	0	7
丹麦	4	1	1	6
土耳其	4	1	1	6
加拿大	3	11	8	22
保加利亚	3	7	5	15
日本	3	6	5	14
哈萨克斯坦	3	4	4	11
巴西	3	3	9	15
新西兰	3	2	1	6
南非	3	1	1	5
爱尔兰	3	0	1	4
瑞典	2	4	2	8
挪威	2	2	3	7
比利时	2	2	2	6
尼日利亚	2	1	3	6
朝鲜	2	1	2	5
阿尔及利亚	2	0	1	3
埃塞俄比亚	2	0	1	3
英国	1	8	6	15
白俄罗斯	1	6	8	15
肯尼亚	1	4	3	8
牙买加	1	3	2	6
芬兰	1	2	1	4
印度尼西亚	1	1	2	4
南斯拉夫	1	1	2	4
伊朗	1	1	1	3
斯洛伐克	1	1	1	3
亚美尼亚	1	1	0	2
克罗地亚	1	1	0	2
葡萄牙	1	0	1	2
泰国	1	0	1	2
布隆迪	1	0	0	1
哥斯达黎加	1	0	0	1
厄瓜多尔	1	0	0	1
香港	1	0	0	1
叙利亚	1	0	0	1
阿根廷	0	2	1	3
纳米比亚	0	2	0	2
斯洛文尼亚	0	2	0	2
奥地利	0	1	2	3
马来西亚	0	1	1	2
摩尔多瓦	0	1	1	2
乌兹别克斯坦	0	1	1	2
阿塞拜疆	0	1	0	1
巴哈马	0	1	0	1
中国台北	0	1	0	1
拉脱维亚	0	1	0	1
菲律宾	0	1	0	1
汤加	0	1	0	1
赞比亚	0	1	0	1
格鲁吉亚	0	0	2	2
摩洛哥	0	0	2	2
特立尼达和多巴哥	0	0	2	2
印度	0	0	1	1
以色列	0	0	1	1
立陶宛	0	0	1	1
墨西哥	0	0	1	1
蒙古	0	0	1	1
莫桑比克	0	0	1	1
波多黎各	0	0	1	1
突尼斯	0	0	1	1
乌干达	0	0	1	1
共计	271	273	298	842

（8月6日《人民日报》）

香港特别行政区筹委会主任委员会议公告

【新华社深圳12月21日电】 全国人民代表大会香港特别行政区筹备委员会主任委员会议公告

根据《中华人民共和国香港特别行政区临时立法会的产生办法》的有关规定，经香港特别行政区第一届政府推选委员会第四次全体会议选举，下列60人当选为香港特别行政区临时立法会议员，其中11人为非中国籍或在外国有居留权的议员。

（以繁体字姓氏笔划为序）

王绍尔　田北俊　朱幼麟　杜叶锡恩　李家祥
李国宝　李启明　李鹏飞　吴亮星　吴清辉
何世柱　何承天　何钟泰　范徐丽泰
林贝聿嘉　周梁淑怡　胡经昌　马逢国
袁　武　莫应帆　夏佳理　倪少杰　唐英年
陈财喜　陈婉娴　陈荣灿　陈鉴林　黄宏发
黄英豪　黄宜弘　曹王敏贤　许贤发
梁振英　梁智鸿　梁刘柔芬　张汉忠
叶国谦　程介南　冯检基　曾钰成　杨孝华
李　钊　杨耀忠　詹培忠　蔡根培　廖成利
郑明训　郑耀棠　邓兆棠　刘江华　刘皇发
刘健仪　刘汉铨　霍震霆　简福饴　颜锦全
罗叔清　罗祥国　谭惠珠　谭耀宗

（摘自1996年12月22日《人民日报》）

后　记

弹指一挥间，我们伟大的人民共和国已经走过了四十七年的历程。四十七年，风风雨雨，昔日的一切光荣与梦想，暗淡与辉煌，欢乐与忧伤，振奋与彷徨，都已熔铸进她的史册，成为五千年文明史的光辉续篇。

《共和国历程》一书是由中国人民大学、北京大学、北京师范大学等单位一百多名党史与历史专家，共同编写的一部反映中华人民共和国成立四十七年来风雨历程的大型编年体工具书。

本书的编写采用了当今世界上同类书籍的最新体例和行文风格，按历史时期分段，以重大事件为线索，以时间先后为顺序行文。它集中了丰富的材料，综合了各方的观点，具有史实与评论一体、详实与精要并重、知识与趣味同彰、客观与公正共存的特点，原形原貌、本色本质地再现了历史的全景和时代的风尚，适合不同方面、不同层次的阅读需要。

在内容方面，本书囊括了中华人民共和国自成立以来在政治、经济、军事、外交、文化、社会生活等各方面的发展概况。与内容相适应，本书每一年都由“导言”、“共和国日历”（共和国大事记）、“时事焦点”（具有深远影响事件的全面回顾）、“人物春秋”（当年的知名人士）、“流行风”（当年流行的歌曲、口号、文艺作品等）、“历史花絮”（当年流行的趣闻轶事）、“共和国档案”（当年重要的历史文献）等七个部分组成。从而使读者可以从各个方面、各个角度把握每一时代的风尚与脉博。

我们相信，通过本书的阅读，广大读者必能从过去的岁月中得到启示，对今天、明天的中国形成一个更加深刻全面的认识，从而总是能站在时代潮流的最前头。

在本书编写过程中，大量引用了当时的新闻史实材料及一些作者的作品，因本编委会人力有限，无法与作者一一联系，请作者见书后与本编委会联系。（电话：010－62378993，李军）

由于编者水平有限，其中错漏之处在所难免，望广大读者不吝斧正。

本书编委会

一九九七年元月于北京