

学学学 学学学 学学学
 学学学 学学学 学学学
 学学学 学学学 学学学
 学学学 学学学 学学学
 学学学 学学学 学学学
 学学学 学学学 学学学
 学学学 学学学 学学学
 学学学 学学学 学学学

时
 立
 西南联合大学
 史
 四
 教职员卷
 抗
 战
 期
 内
 优
 先
 受
 学
 生
 培
 训
 班
 学
 生
 培
 训
 班
 学
 生
 培
 训
 班

云南教育出版社

国立西南联合大学史料编委会

主任

王学珍

副主任

张思敬 王文俊 林丽生

执行编委

江长仁 刘文渊

梁吉生 杨立德

编委

张爱蓉 郭建荣 贺崇铃

徐心坦 王月华

殷国聪 熊朝隽

北京 大学 清 华 大 学
南 开 大 学 云 南 师 范 大 学 编

国立西南联合大学史料



教职员卷

主 编 / 王 文 俊

副 主 编 / 王 月 华 饶 维 恭 梁 吉 生

云 南 教 育 出 版 社

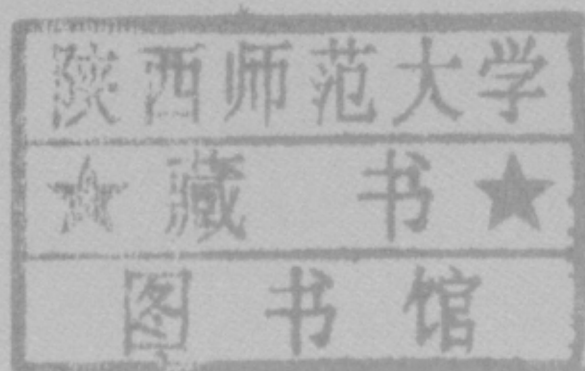

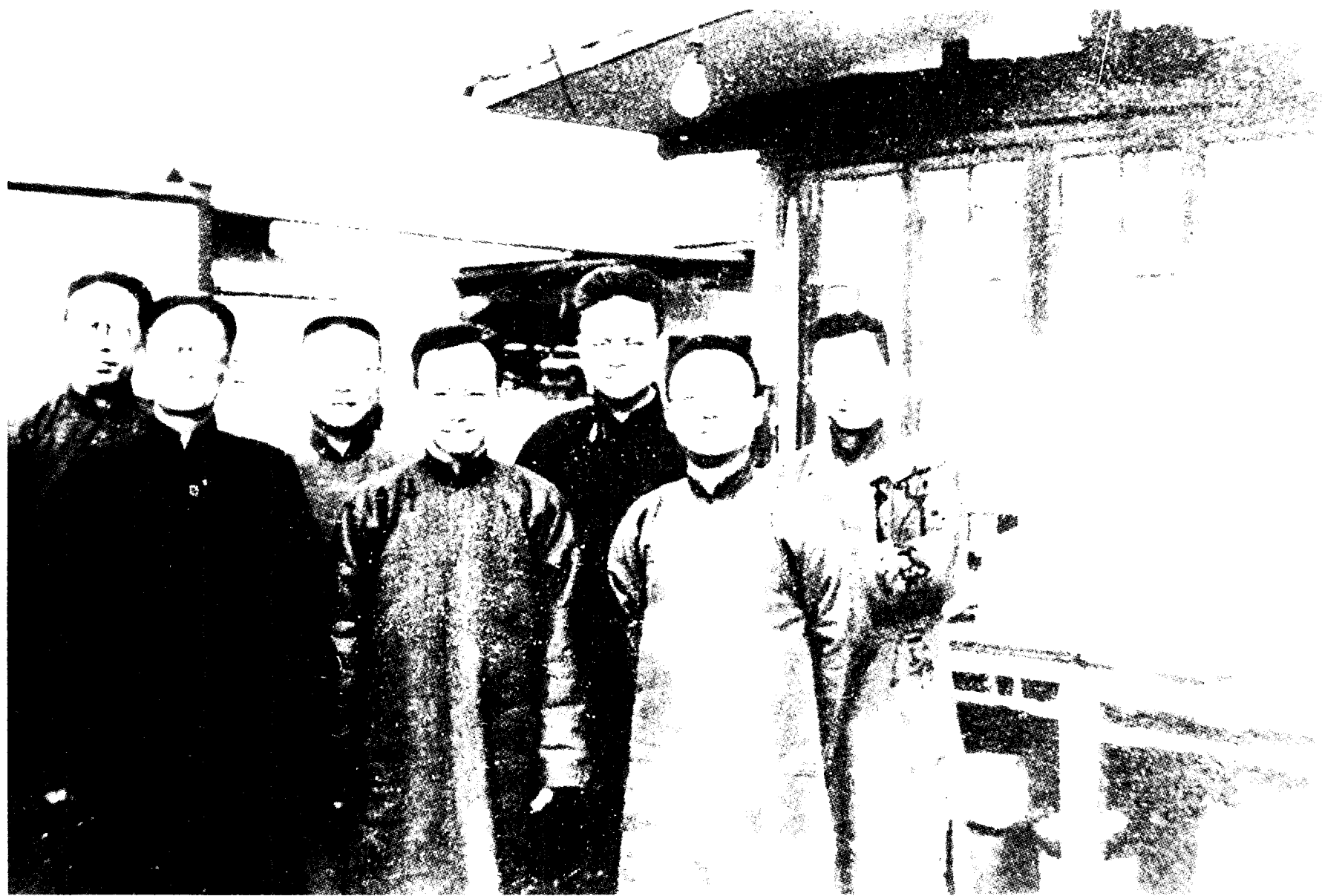

▲1938年初长沙临时大学部分教师合影

左起：沈兼士 张庭济 郑天挺 魏建功 罗常培 罗庸 陈雪屏

右起：叶企孙 冯友兰 吴有训 梅贻琦 陈岱孙 潘光旦
施嘉炀

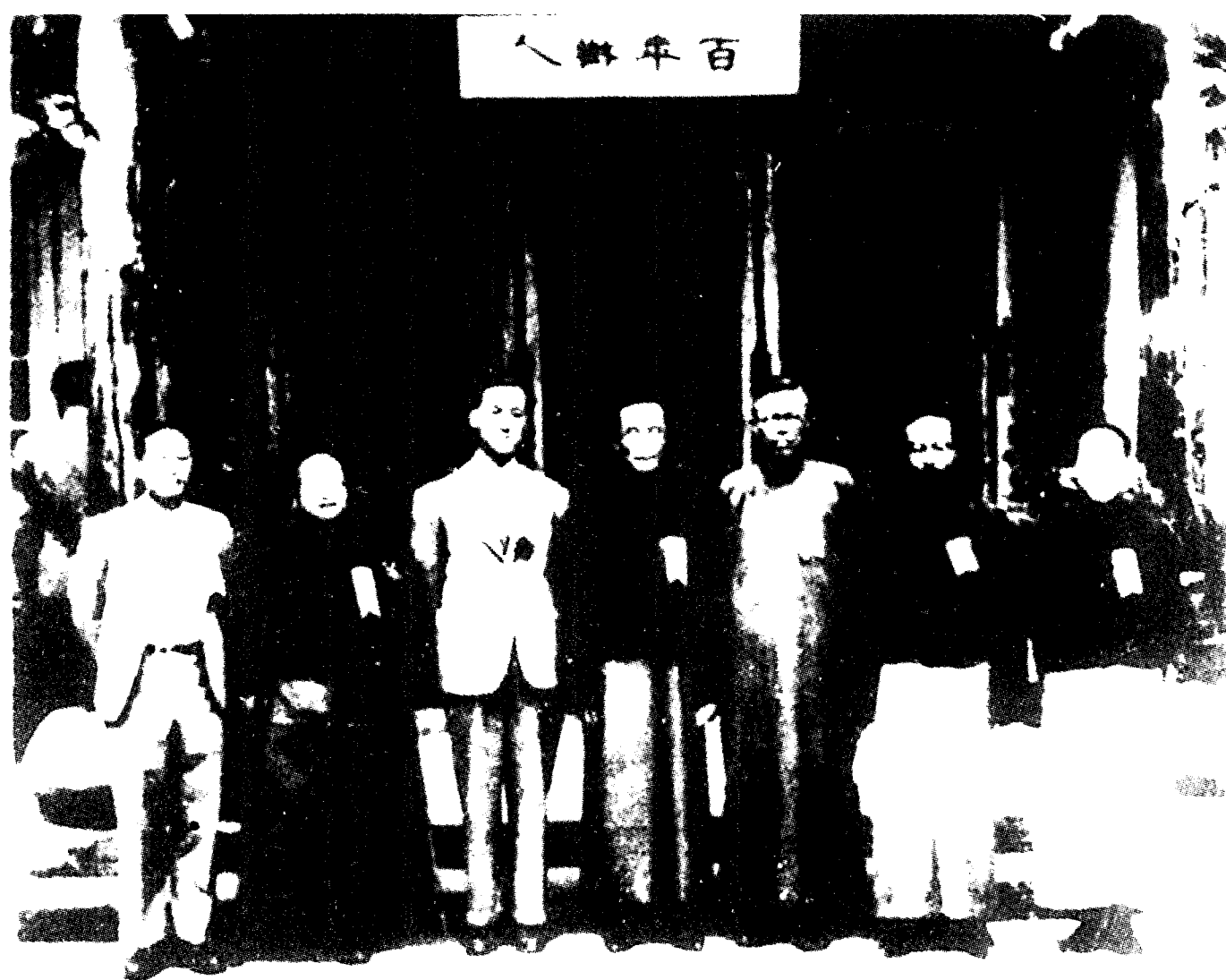

●抗战时期清华大学学校领导合影（1941年摄于迤西会馆）

部分教职员名单(1945年10月)

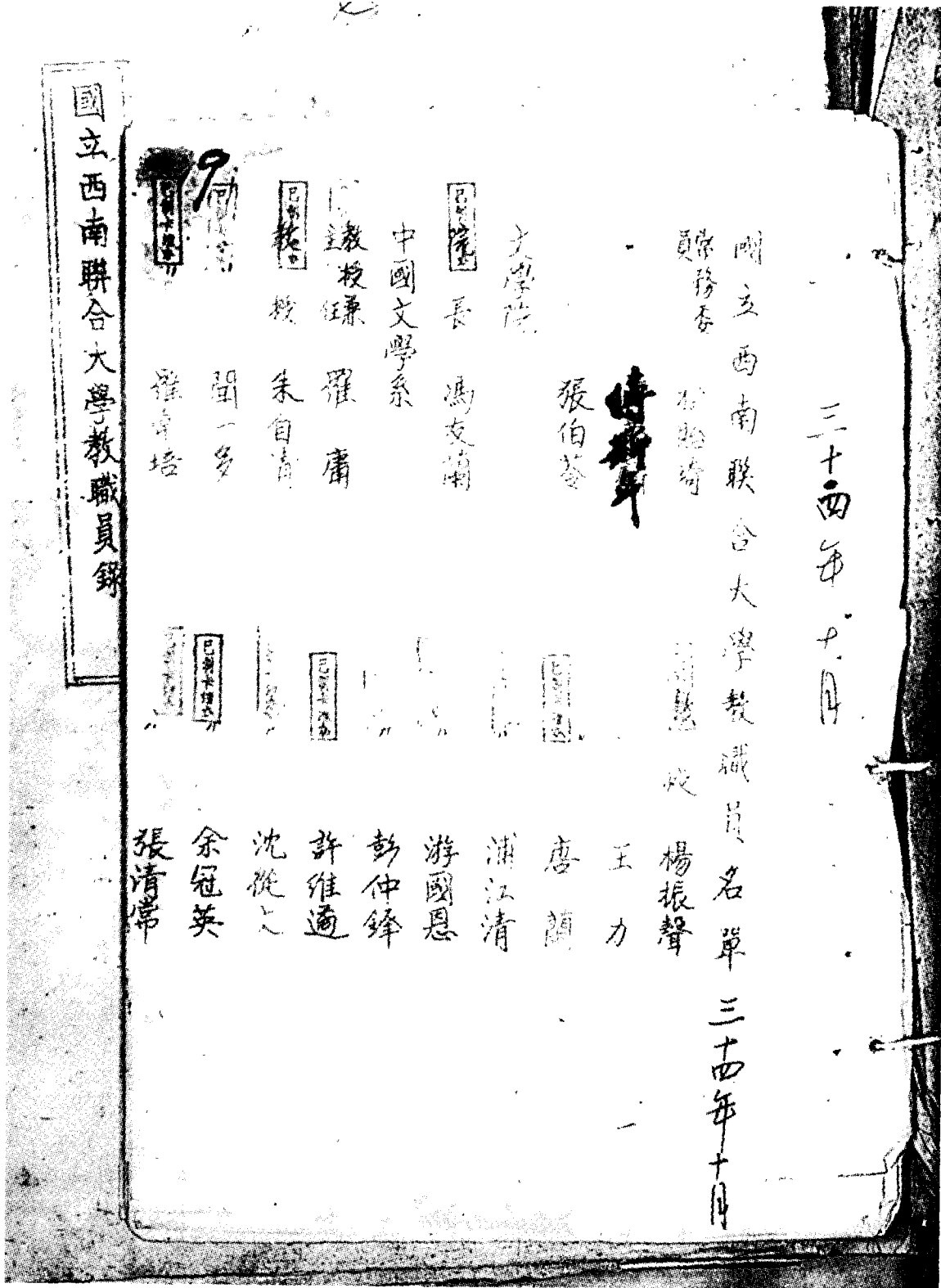

中国文学系全体师生合影(1946年5月3日)

國立西南聯合大學中國文學系全體師生合影 三十五年五月三日





▲1938年2月14日成立湘黔滇旅行团指导委员会，图为指导委员会成员

▶旅行团旅行途中在树下休息，左席地者为闻一多



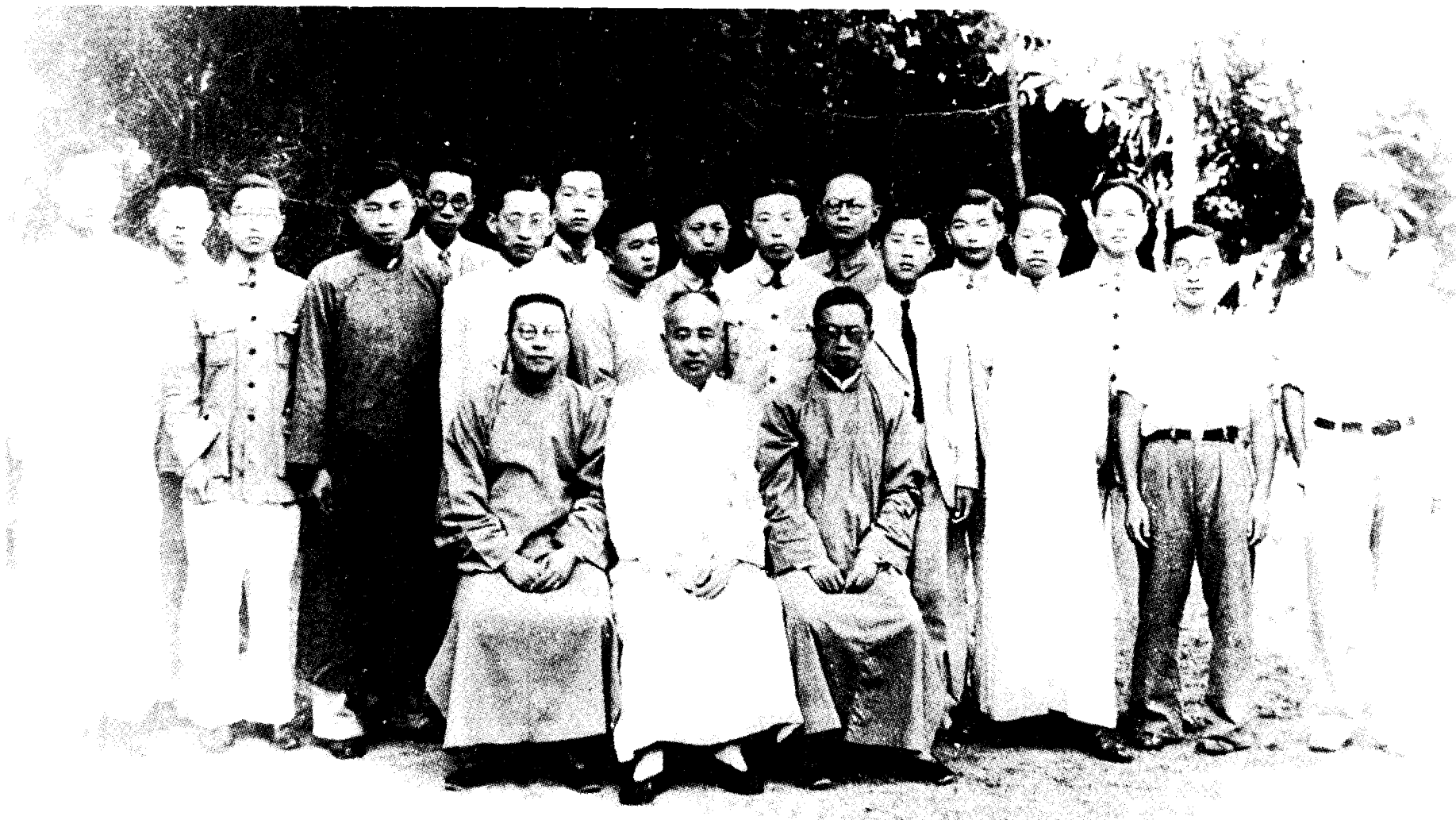

▲为欢送北京大学 1938 年毕业班，史学系全体师生合影
前坐教师左起：郑天挺 姚从吾 钱 穆

▲学校负责人与旅行团辅导团全体合影(从左至右)

前排：黄钰生 李继侗 蒋梦麟 黄师岳 梅贻琦 杨振声 潘光旦

中排：李嘉言 毛 鸿 卓 超 许维遹 闻一多 (总务负责人)
(副医官)

后排：吴征镒 徐行敏 邹镇华 杨石光 袁复礼 沈 履 曾昭抡
郭海峰 (护士) 毛应斗



● 1938年10月南开大学教师在昆明

从左至右：陈序经 方显庭

杨石先 李卓敏

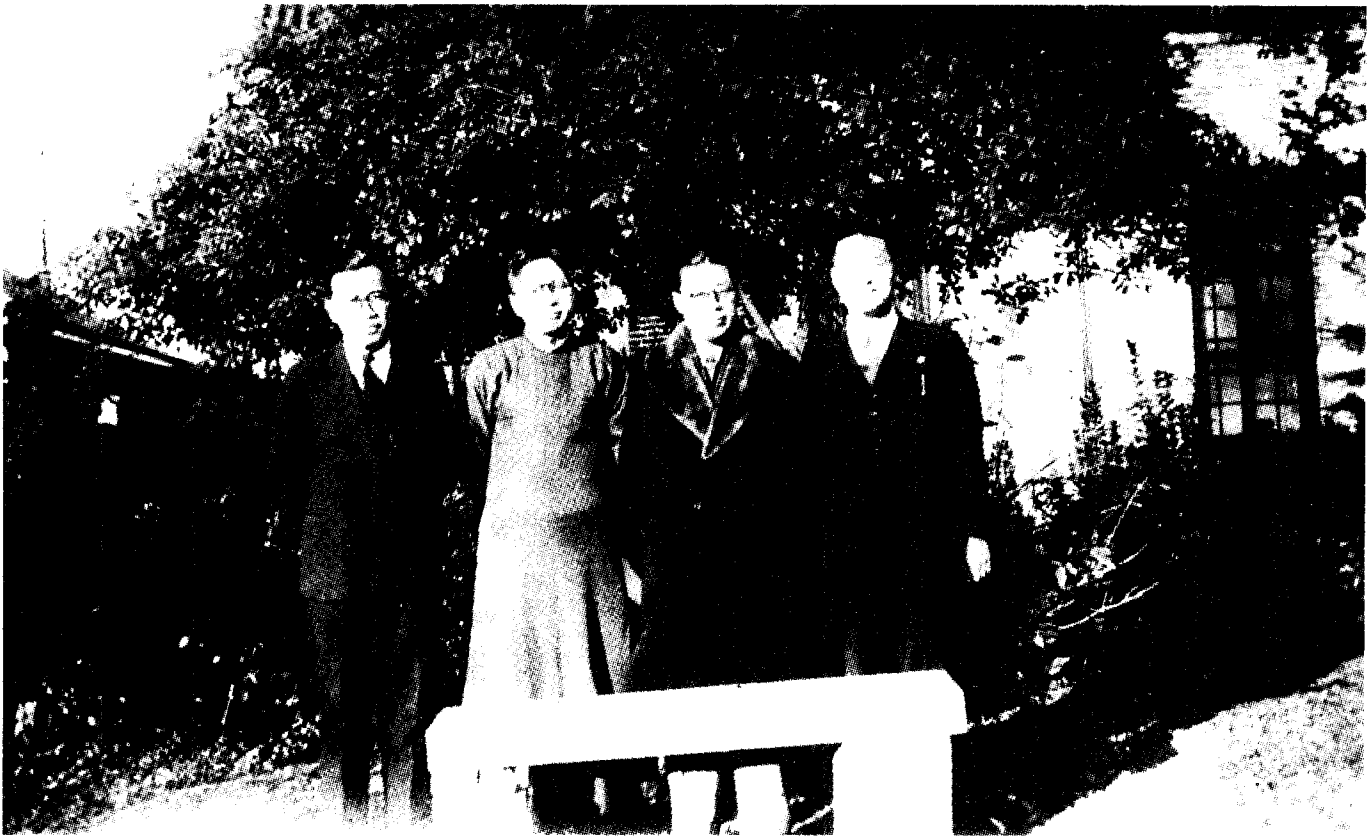

● 1937年10月南开大学师生及校友在湖南长沙

友在湖南长沙



● 沈从文、闻一多等诗文书镌联合润例

沈從文 彭仲鏗 唐 蘭 陳雪屏
 浦江清 游國恩 馮友蘭 聞一多 詩文書镌聯合潤例
 楊振聲 鄭天挺 羅常培 羅 庸

文直 題贊題序 五千元 傳狀祭文 八千元 書文 一萬元

碑銘墓志 一萬元 (文均限古文駢體加倍)

詩直 喜壽頌祝 一千元 哀挽 八百元 題詠 二千元 (詩以

五律及八韻以內古詩爲限七律及詞加倍)

聯直 喜壽頌祝 六百元 哀挽 四百元 題詠 一千元 (聯以

十二言以內爲限長聯另議)

書直 楹聯 四尺六百元 五尺八百元 (加長另議)

條幅 四尺四百元 五尺五百元 (加長另議)

堂幅 四尺八百元 五尺一千元 (加長另議)

榜書 每字五百元 (以一方尺爲限每大亦別倍)

斗方扇面 每件五百元

壽屏 真隸每條一千五百元 篆隸每條一千元 (每條以八十

字爲限)

碑銘墓誌 一萬元

篆刻直 印章每字一百元

牙章每字二百元

(過大過小加倍 邊款每五字作一字計)

收件處 國立西南聯合大學中國文學系主任李芳女女士代轉

序 ◆

西南联合大学是在艰苦的抗日战争时期由北京大学、清华大学和南开大学联合组成的全国规模最大、成就显著、中外闻名的高等学府。

1937年7月7日，卢沟桥事变发生。不久，平、津沦陷。8月中旬教育部决定，北京大学、清华大学、南开大学合组长沙临时大学，蒋梦麟、梅贻琦、张伯苓为常务委员，主持校务。1937年11月1日，长沙临时大学开始上课。年底，南京沦陷，武汉震动。1938年2月，临时大学从长沙西迁云南昆明；4月，更名为国立西南联合大学。1945年8月日本投降，抗日战争取得胜利。1946年5月4日，西南联大举行结业典礼。7月31日梅贻琦在常委会最后一次会议上宣布：“西南联合大学到此结束。”随后三校复员北返平、津，校歌中的“驱除仇寇复神京，还燕碣”终于实现。联大师范学院仍留在昆明，改称昆明师范学院，后又更名为云南师范大学。联大师生在昆明生息八年之久，与云南人民结下了深情厚谊。

自1937年8月至1946年7月，西南联合大学与其前身为长沙临时大学虽然仅存在九年，但在中国高等教育史上她是一颗璀璨夺目的明珠。这九年的历史也是北大、清华、南开三校悠久历史中光辉的一章和云南师范大学光荣的开篇。西南联合大学在国内外教育界都赢得了美好的声誉。国外有学者说：“西南联大的历史将为举世学术界追忆与推崇……联大的传统，已成为中国乃至世界可继承的一宗遗产。”我们这些西南联大的学子更是深深地怀念着在“爱国、民主、科学”精神和“刚毅坚卓”校训熏陶下的岁月，深切感谢母校和老师们辛勤的培育之恩。

西南联大在人才培养方面成绩斐然。先后在校学生约 8 000 人；1946 年三校复员时有 1 600 多人分别转到北大、清华和南开继续学习。培养的这几千名学生，大部分后来在各自的岗位上工作得都很出色，其中不少人已成为我国教育、科技、文化、经济、政治等方面的专家、学者或领导干部，起着带头人或骨干的作用。在此期间，西南联大师生在科学研究工作上也作出了令人瞩目的成绩，在国内外各类学术期刊上发表论文数百篇，出版了若干很有影响的学术专著，而且师生们还结合抗战的需要和社会需要，进行工程技术和其他应用学科的研究，取得了不少成果，为抗战和国家发展作出了贡献。

在抗战八年的日子里，工作和生活条件都是极为困难的。为什么在那样的条件下还能取得如此突出的成绩？这是许多人感兴趣的问题，已有不少学者对此进行了分析、研究，并发表了文章，提出了见解。综合起来，我认为以下几点，大家的认识是比较一致的。

一、西南联大的师生继承和发扬了“五四”运动、“一二·九”运动的“爱国、民主、科学”的精神。抗战一开始，师生们即深信抗战必胜。老师们在极为困难的条件下因陋就简为国家培养人才尽心尽力，学生们立志为胜利后建设国家而努力学习。在 1983 年西南联大北京校友会成立会上陈岱孙老师讲话时即指出：“这个草创的新大学有一个传统，那就是民主与科学的传统。在那强敌深入、风雨如晦的日子里，弦歌不辍确是一回事。但更重要的是精神境界……追求民主与科学确是当时我们的共同认识和信念。”正如陈岱孙老师所说，这种认识和信念就是大家克服种种困难的动力。不少学生还直接投身于抗战第一线，有记载的从军或离校参加抗战工作的学生就有 1 100 多人，其中有的为国捐躯，也有许多人离校几年后再回来复学。抗战胜利后，西南联大师生对时局发展忧心忡忡，又参加到反对内战、争取民主的斗争中，闻一多教授和潘琰、李鲁连等烈士为此而英勇献身。

二、北大、清华、南开原为久负盛名的大学，合组后师资阵容冠于全国，可谓大师云集，群星灿烂。有德高望重、学术造诣很深的中年教授，他们曾是中国新文化运动的参加者和我国现代高等教育、现代科学技术的奠基人。还有一批从国外学成归来的年轻教授，他们活跃在科学前沿，使西南联大的教学内容与当时国际科技的最新发展紧密结合。老师们的学识、治学方法、学

风、敬业精神、道德风范以及艰苦奋斗的作风，时时刻刻使青年学子受到教育与薰陶。这无疑是起决定性作用的因素。

三、西南联大校务由常委会负责，内外事务各有分工，依靠教授，民主办学。虽然教师分别来自三校，亦属三校编制，各校风格不尽一致，但由于梅贻琦、蒋梦麟、张伯苓三位常委相互信任，合作无间，作出了好榜样，使各系教师都能精诚合作，“同无妨异，异不害同，五色交辉，相得益彰，八音合奏，终和且平”。校领导有明确的教育思想，注重德、智、体全面发展，对学生既严格要求，又“注重自治的启发与同情的处置，以期实现严整生活，造成诚朴的风气”。校务会议还曾提出了三个目标：(1) 力求北大、清华、南开三校校风之优点在联大有表现机会；(2) 就学生日常团体生活培养互助为公之团体精神；(3) 促进学生对于时代的觉悟与对于青年责任之认识，以增强其参加抗战建国工作之志与努力。这些情况在当时可能是少有的，说明西南联大能成为学术的殿堂、民主的堡垒，绝非偶然。

四、西南联大聚集了一批又一批高质量的学生。当时全国实行统一招生，凡有志者均能报考西南联大；还有转学、借读的制度，不少其他大学的学生也慕名而来，通过转学考试或借读进入西南联大。这几千名学生，少数为当地人，大多数来自全国各地。当时国破家亡，许多学生来自沦陷区和战区，经济来源困难或断绝，只能靠很有限的救济金、贷金度日。不少学生到校外兼差：做家庭教师、当售货员、当译员、搞校对等等，只要能补贴度日，他们有事就做。这些学生是在国破家亡时抱着爱国救国的志向来学习的，这是个基础，特别是西南联大兼容并包、治学严谨，又具有“五四”和“一二·九”的传统。有了这样的基础，西南联大的学生中人才辈出也就可以理解了。

五、西南联大当时在海内外获得“民主堡垒”的光荣称号，既是由于有“五四”、“一二·九”光荣传统的深远影响，也是由于有周恩来同志领导下的中共南方局的正确领导。中共地下党组织发挥先锋模范作用，执行南方局和云南省工委的指示，实施适应当时形势的正确领导，充分发挥了民盟以及各进步组织的作用。此外，龙云在云南主政十多年，同蒋介石有着深刻矛盾，加之南方局派代表同他接触后保持了经常联系，他对西南联大的民主运动采取了比较开明的态度。这是位于其他地方的大学所不具备的环境条件。

以上仅是我就读过的文章、资料，为尝试回答前面提出的问题而作出的五点粗浅概括，不一定确切。对这一问题要得出比较全面、符合实际的解答，还有待于继续作深入一步的研究。

可喜的是，在纪念国立西南联合大学成立 60 周年之际，北大、清华、南开和云南师大四校联合编纂出版了《国立西南联合大学史料》。这是第一部全面的、翔实可靠的西南联大史料丛书，为海内外各界人士了解、研究西南联大提供了帮助，对推动深入研究西南联大将会起着承前启后的作用。

然而，我以为对西南联大的研究工作，不仅要深入研究“为什么西南联大在中国教育史上能出现‘奇迹’”这类问题，或许更重要的还应研究西南联大教育工作的成功实践，是否可以以及如何为当前与今后的高等教育体制深化改革和发展所借鉴。例如，梅贻琦常委说的“所谓大学者，非谓有大楼之谓也，有大师之谓也”；张奚若老师曾对当时的新学生说过的“四年培养不出一个专家，四年只能让同学学到一些知识与一定的治学方法”；以及不同学科的交叉与结合，必修课、选修课应如何要求与安排等等，都是值得研究的课题。

总之，我觉得西南联大的一些优良传统和成功的实践经验仍值得学习，并应在新的形势下不断加以发扬和发展。我衷心祝愿中国的高等教育和科学研究能进一步发展、提高，早日跻身于国际先进行列！

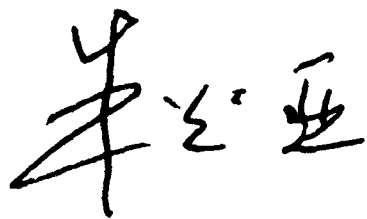

1998年6月29日于北京

前言 ◆

国立西南联合大学是抗日战争时期由被迫南迁的北京大学、清华大学、南开大学联合组成的。其前身称“国立长沙临时大学”；后迁昆明，更名为“国立西南联合大学”。抗战胜利后，三校复员返回平、津，国立西南联合大学的师范学院留昆续办，即现今的云南师范大学。

在抗战八年的艰苦岁月里，在地处边陲的云南昆明，国立西南联合大学师生克服物质设备、图书资料、生活条件等方面的种种困难，精诚合作，共济时艰，结茅立舍，弦歌不辍，并继承和发扬三校风格各异的优良校风和学风，“五色交辉，相得益彰，八音合奏，终和且平”。在当时的历史情况下，“内树学术自由之规模，外来民主堡垒之称号”，以卓著的业绩，蜚声海内外，为我国的教育科学文化事业作出了重大贡献，同时促进了云南和西南地区文化教育的发展，在中国教育史和新民主主义革命史上写下光辉灿烂的一页。

鉴往知来。回顾国立西南联合大学发展历程，不仅可以对过去办学的成败得失具备清明的省知，而且可以承桃优良传统精神，给今天的高等教育以启示与借鉴。为了给希望深入了解和研究国立西南联合大学的海内外各界人士提供翔实可靠的资料，经北京大学、清华大学、南开大学、云南师范大学四校研究决定，于1992年组成“国立西南联合大学史料编纂委员会”，通力合作，编辑《国立西南联合大学史料》。这套史料共六卷，即：总览卷，会议记录卷，教学、科研卷，教职员卷，学生卷，经费、设备、校舍卷。各卷一册，共六册。

本书资料主要来自北京大学、清华大学、南开大学、云南师

范大学保存的档案，云南省档案馆、中国第二历史档案馆也给予了大力的支持和帮助。各卷所选资料基本保持原貌，但由于时隔久远，加以度藏条件所限，以及许多文献为即时手写，因此，其中不无鲁鱼亥豕、缺损难辨之处，对此我们尽可能作了订补、注释等技术处理，处理办法在“编辑说明”中予以详述。

本书的编纂工作由王学珍教授主持，编纂委员会集体领导，统一部署，四校分工协作，分卷交换审读。许多同志参加了编辑工作，详见各卷“后记”，在此不一一列名。

本书的编纂得到海内外校友、社会各界的关注与支持，特别是云南省人民政府、云南省教育委员会和云南教育出版社大力支持本书的出版，在此一并表示诚挚的谢忱。

限于水平和条件，疏误之处或在难免。诚请读者朋友赐教指正，或提供线索，以便有机会时补充完善。

谨以此书献给国立西南联合大学成立 60 周年。

北 京 大 学
清 华 大 学
南 开 大 学
云 南 师 范 大 学
国立西南联合大学史料编纂委员会

1998 年 3 月

编辑说明 ◆

一、本书所辑资料，按内容分卷汇编。

二、本书所辑资料，原则上照录全文，原文过长者，则摘录与主题密切相关的部分。

三、本书所辑资料，一般沿用原标题；原无标题者，则根据其主要内容酌拟标题，并用*标明。

四、本书中的国名、地名、人名、纪年表述、数字书写、表格内容、文字（包括中、外文）用法及标点用法等，基本保持原貌。如同一人名，有的写做“方显廷”，也有的写做“方显庭”、“方显亭”；汉字数字书写大小写混用，如“拾壹万式千五百”；把“整”写做“正”，如“壹佰元正”等，为保持史料原来面目，均未作校订。有的资料原件无标点，由编者加以标点。对于一些旧式书写格式，编者也作了处理。

五、本书所辑资料中，明显的错别字，由编者订正，改正的字置于【】内；衍文上加〔〕；增补脱文，用〔〕标明；污损字句用□表示，有几个污损字就标几个□。批注录于〈〉内，置于相应位置。

六、本书用字，以国家语言文字工作委员会1986年颁布的《简化字总表》、中华人民共和国文化部和文字改革委员会1955年联合公布的《第一批异体字整理表》为准。但人名中的异体字和简化后可能引起误解的繁体字，则保持原貌。

编者

1998年3月

序	朱光亚	〇〇一
前言		〇〇一
编辑说明		〇〇一
一、校、院、系及行政机构人事任免		〇〇一
(一) 常务委员		〇〇三
教育部关于任命长沙临时大学负责人的密谕		〇〇三
王世杰电张、蒋、梅、杨关于推举临大常委负责人事		〇〇三
西南联大常委会关于梅贻琦任常委会主席的决议		〇〇四
西南联大常委会关于梅贻琦仍任常委会主席的决议		〇〇四
西南联大常委会关于杨石先兼代常委会主席及 教务长的决议		〇〇四
西南联大常委会关于杨石先兼代常委会主席的决议		〇〇五
西南联大常委会关于杨石先暂代常委的决议		〇〇五
蒋梦麟辞职书		〇〇五
西南联大关于聘傅斯年为联大常委的布告		〇〇六
西南联大函教育部报告蒋梦麟辞职、傅斯年已到校视事		〇〇六
西南联大关于叶企孙代理联大常委职务的新闻稿		〇〇六
西南联大常委会关于冯友兰暂代常委的决议		〇〇七
(二) 教务行政人员		〇〇八
长沙临时大学常委会关于指定行政组负责人的决议		〇〇八
长沙临时大学关于各学系名称及各系教授会 主席名单的笺函		〇〇九
长沙临时大学关于行政领导机构设置等问题的布告		〇一〇
西南联大常委会关于陈总等人任职的决议		〇一〇

西南联大常委会关于聘樊际昌为蒙自分校校务委员会主席的决议	〇一一
西南联大关于杨振声等人任职的布告	〇一一
西南联大关于聘蔡方荫为土木工程系主席的布告	〇一二
西南联大关于聘沈履为总务长的布告	〇一二
西南联大关于聘毕正宣为事务组主任的布告	〇一二
西南联大关于聘庄前鼎为航空工程学系主席的布告	〇一三
西南联大关于聘李辑祥为机械工程学系主席的布告	〇一三
西南联大关于聘朱洪为文书组主任的布告	〇一三
西南联大关于樊际昌暂代教务长的布告	〇一四
西南联大关于聘严文郁为图书馆主任暂代图书馆馆长的布告	〇一四
西南联大关于聘黄钰生为师范学院院长的布告	〇一四
西南联大关于聘王明之为工程处主任的布告	〇一五
西南联大关于聘邱椿为教育学系主席的布告	〇一五
西南联大关于黄钰生辞建设长的布告	〇一五
西南联大关于聘王家祥为出纳组主任的布告	〇一六
西南联大关于聘樊际昌为教务长的布告	〇一六
西南联大关于聘冯友兰为文学院院长长的布告	〇一六
西南联大关于张大煜代理化学工程系主席的布告	〇一七
西南联大关于聘朱荫章为注册组主任的布告	〇一七
西南联大关于袁同礼辞图书馆馆长的布告	〇一七
西南联大关于陈雪屏暂代教育系主席的布告	〇一八
西南联大关于聘赵友民兼任电讯专修科主任的布告	〇一八
西南联大常委会关于聘查良钊为训导长的决议	〇一八
西南联大常委会关于查良钊暂代师范学院院务的通知	〇一九
西南联大常委会关于苏国桢暂代化学工程系主席的通知	〇一九
西南联大常委会关于冯友兰暂代哲学心理系主席的通知	〇一九
西南联大关于聘薛德成为注册组主任的布告	〇二〇
西南联大关于樊际昌暂兼注册组主任的布告	〇二〇
西南联大关于李续祖暂兼注册组主任的布告	〇二一
西南联大关于查良钊等人任职的布告	〇二一
西南联大关于聘杨武之为理学院及师范学院数学系主任的布告	〇二一
西南联大关于聘苏国桢兼任化学工程学系主任的布告	〇二二
沈履辞职信	〇二二
西南联大关于聘郑天挺为总务长的布告	〇二三
西南联大关于聘倪俊为电机工程系主任的布告	〇二三

西南联大关于聘王德荣为航空工程学系主任的布告	〇二三
西南联大关于聘陶葆楷为土木工程学系主任的布告	〇二四
西南联大关于聘钱端升为行政研究室主任的布告	〇二四
西南联大关于聘罗常培为中国文学系及国文学系 主任的布告	〇二四
西南联大关于聘雷海宗为历史学系及史地学系 主任的布告	〇二五
西南联大关于聘陈达为社会学系主任的布告	〇二五
西南联大关于聘陈雪屏为教育系主任的布告	〇二五
西南联大关于田培林代理公民训育学系主任的布告	〇二六
西南联大关于潘光旦等人任职的布告	〇二六
西南联大常委会关于柳无忌代理外国语文学系及英语学系 系务的笈函	〇二六
西南联大常委会关于聘杨振声为叙永分校主任和校务 委员会主席的决议	〇二七
西南联大关于聘陈福田为外国语文学系兼英语学系 主任的布告	〇二七
西南联大关于聘李继侗为先修班主任的布告	〇二八
西南联大关于陈福田暂代外国语文学系及英语学系 系务的布告	〇二八
西南联大关于许浚阳代理理化学系主任的布告	〇二八
西南联大关于张景钺代理生物学系主任的布告	〇二九
西南联大关于查良钊兼代总务长的布告	〇二九
西南联大关于闻一多暂代中国文学系兼国文学系 主任的布告	〇二九
西南联大关于莫泮芹暂代外国语文学系及英语学系 主任的布告	〇三〇
西南联大常委会关于准杨振声辞秘书主任的决议	〇三〇
西南联大关于潘光旦代理教务长的布告	〇三〇
西南联大关于聘张友熙为电讯专修科主任的布告	〇三一
西南联大常委会关于聘郑华炽为叙永分校主任的通知	〇三一
西南联大常委会关于聘沈履为叙永分校主任的通知	〇三一
西南联大常委会关于聘杨振声为中国文学系及国文学系 主任的通知	〇三二
西南联大关于樊际昌兼代注册组主任的布告	〇三三
西南联大关于周炳琳等人任职的布告	〇三三
西南联大关于聘朱荫章为注册组主任的布告	〇三三
西南联大关于李辑祥等人任职的布告	〇三四

西南联大关于聘章名涛为电机工程学系主任的布告	〇三四
西南联大常委会关于陈岱孙暂代法商学院院务的通知	〇三五
西南联大关于聘黄钰生为附属学校主任的布告	〇三五
呈复教育部梅贻琦兼任教务长、郑天挺任总务长	〇三五
西南联大关于杨石先兼代理学院院长布告	〇三六
西南联大关于李辑祥兼代工学院院长布告	〇三六
西南联大关于聘江泽涵为理学院及师范学院数学系 主任的布告	〇三七
西南联大关于聘董明道为图书馆主任的布告	〇三七
西南联大关于杨振声暂代文学院院长的布告	〇三七
西南联大关于路祖焘接任会计主任的布告	〇三八
西南联大关于陈岱孙等人任职的布告	〇三八
西南联大关于陈雪屏等人任职的布告	〇三九
西南联大关于王植庚暂代注册组组务的布告	〇三九
西南联大关于刘本钊兼任事务组主任的布告	〇三九
西南联大关于周荫阿等人任职的布告	〇四〇
西南联大关于聘冯文潜为哲学心理学系代理 主任的布告	〇四〇
西南联大关于潘光旦等人任职的布告	〇四〇
西南联大关于崔书琴暂代政治学系系务的布告	〇四一
西南联大关于赵凤喈暂代法律学系主任的布告	〇四一
西南联大关于汪懋祖等人任职的布告	〇四二
教育部关于核定杨石先为教务长、郑天挺为 总务长的指令	〇四二
西南联大关于许浚阳兼代师范学院院长的布告	〇四二
西南联大关于高崇熙暂代化学系主任的布告	〇四三
西南联大关于聘杨武之为理学院及师范学院数学系 主任的布告	〇四三
西南联大关于聘杨石先为教务长的布告	〇四四
西南联大关于聘郑华炽为物理学系主任的布告	〇四四
西南联大关于袁复礼暂代地质地理气象学系 主任的布告	〇四四
西南联大关于杨石先暂代理学院院长等的布告	〇四五
西南联大关于陈岱孙暂代法商学院院务的布告	〇四五
西南联大关于闻一多暂代中国文学系及国文学系 主任的布告	〇四五
西南联大关于查勉仲兼代总务长的布告	〇四六
西南联大关于周炳琳等人任职的布告	〇四六

西南联大关于聘汤用彤为哲学心理学系主任的布告——〇四七

西南联大关于罗庸暂代中国文学系及国文学系
系务的布告——〇四七

西南联大常委会关于暂代外国语文学系及英语学
系主任函吴达元——〇四七

西南联大关于倪中方等人任职的布告——〇四八

西南联大关于聘罗庸为中国文学系及国文学系
主任的布告——〇四八

西南联大关于陶葆楷暂代工学院院长布告——〇四九

西南联大关于汤用彤代理文学院院长布告——〇四九

西南联大关于潘光旦代理教务长布告——〇四九

西南联大关于陈雪屏等人任职布告——〇五〇

西南联大关于聘叶企孙为理学院院长布告——〇五〇

西南联大关于叶楷兼代电机工程学系主任布告——〇五一

西南联大关于黄子卿代理化学系主任布告——〇五一

西南联大关于郑华炽等人任职布告——〇五一

西南联大关于沈履暂代总务长布告——〇五二

西南联大关于赵迺抃暂代经济学系及商学系
主任布告——〇五二

西南联大关于陶葆楷等人任职布告——〇五二

西南联大关于徐毓枬兼代经济学系及商学系
主任布告——〇五三

西南联大关于丁兆兴代理事务组主任布告——〇五三

西南联大关于霍秉权等人任职布告——〇五三

西南联大关于李继侗兼代教务长布告——〇五四

西南联大关于鲍觉民兼代总务长布告——〇五四

西南联大关于贺麟暂代哲学心理学系主任布告——〇五五

教育部关于会计主任路祖焄免职的训令——〇五五

二、教职员名录——〇五七

(一) 长沙临大、西南联大教职员名录——〇五九

 长沙临时大学教职员名录——〇五九

 国立西南联合大学职员录——〇六三

 国立西南联合大学各院系教职员录——〇六八

 国立西南联合大学廿九年度职员名册——〇八〇

 国立西南联合大学廿九年各院系教职员名册——〇八三

 国立西南联合大学三十年度职员名册——〇九九

 国立西南联合大学三十一年度职员名册——一一四

国立西南联合大学三十一年度教员名册	一一八
国立西南联合大学三十二年度职员名册	一二九
国立西南联合大学三十二年度教员名册	一三四
国立西南联合大学三十三年度职员名册	一四七
国立西南联合大学三十三年度教员名册	一五六
国立西南联合大学三十四年度教职员名册	一七七
国立西南联合大学全校教职员名单册	一八九
(二) 三校参加西南联大教职员名录	二九三
国立北京大学参加西南联大服务之教职员名单	二九三
国立清华大学二十八年度参加西南联大服务之教师名册	二九六
南开大学教职员参加西南联大工作人员姓名表	二九九
南开大学教职员参加西南联大工作人员姓名表(薪俸 由南开大学担负)	三〇〇
国立北京大学三十一年参加西南联大服务之教职员名册	三〇〇
国立清华大学参加西南联大服务教师名单	三〇三
三十一年度参加国立西南联合大学之南开大学教职员名单	三〇五
国立北京大学三十四年度参加西南联大服务教职员名册	三〇六
国立清华大学三十四年度参加联大服务教师名单	三〇八
南开大学三十四年度参加西南联大教职员名册	三一—
(三) 三校昆明办事处人员名录	三一三
国立北京大学昆明办事处人员名录	三一三
国立西南联合大学清华大学办事处名单	三一四
南开大学昆明办事处教职员名单	三一六
南开大学商科研究所经济学部教职员名单	三一七
(四) 教授、副教授名单	三一八
国立西南联合大学廿九年度教授、副教授名单	三一八
国立西南联合大学三十一年度教授、副教授名单	三二一
国立西南联合大学三十二年度教授、副教授名单	三二三
国立西南联合大学三十三年度教授、副教授名单	三二六
(五) 连续服务十年以上教授名单	三二九
国立北京大学连续服务十年以上之教授名单	三二九
国立清华大学连续服务十年以上之教授名单	三三〇
南开大学连续服务满十年以上之教授名单	三三二
(六) 部聘教授名单	三三四
教育部关于部聘教授候选人的复函	三三四
(七) 教员资格核定名单	三三六
西南联大教员资格已核定名单	三三六

(八) 复员教职员名单	三三九
国立北京大学现有教职员 (包括休假或请假在国内外 今夏返校者) 及眷属人数清册	三三九
国立清华大学现有教职员 (包括休假或请假在国内外 今夏返校者) 及眷属人数清册	三四三
南开大学现有教职员 (包括休假或请假在国内外今夏 返校者) 及眷属人数清册	三五二
(九) 西南联大留滇教职员名单	三五五
国立西南联合大学 (不在三校) 籍在滇省之教职员 名单	三五五
(十) 师范学院附设学校教职员名单	三五七
国立西南联合大学师范学院附设学校教职员薪金簿	三五七
三、教职员管理	三五九
(一) 编制	三六一
教职员编制表	三六一
国立西南联合大学三十二年工警名额与教职员比例 一览表	三六一
呈教育部本校教职员编制表	三六二
本大学职员名额调整原则	三六九
教职员统计表	三七〇
本校职教员人数统计表	三七〇
二十七年度教职员数	三七二
二十八年度教职员数	三七二
二十九年度教职员数	三七二
二十九年度校工及农场、工厂职工人数	三七三
三十年度教职员数	三七四
三十二学年度第一学期国立西南联合大学职教员数 报告简表	三七四
三十三学年度第一学期国立西南联合大学职教员数 报告简表	三七八
三十三学年度第二学期国立西南联合大学职教员数 报告简表	三八一
三十四学年度第一学期国立西南联合大学职教员数 报告简表	三八四
(二) 聘任	三八八
任职资格标准	三八八

长沙临时大学教员聘约、薪俸、到职的规定	三八八
关于师资之遴聘	三八九
本校教职员致送聘约办法	三八九
本校教职员不得夫妇同时在本校任职	三九〇
教职员配偶在本校任职规定	三九〇
本校教师资格标准	三九〇
聘任组织	三九一
国立西南联合大学成立聘任委员会的通知	三九一
聘请冯友兰为聘任委员会主席	三九二
聘请郑天挺为聘任委员会主席	三九二
聘请冯友兰为聘任委员会主席	三九二
聘请杨石先为聘任委员会委员、主席	三九三
聘任委员会会议记录	三九三
借聘往来函电	三九九
教育部函长沙临时大学关于选送教授支援边远事	三九九
管理中英庚款董事会拟予补助边省大学教授之学程及 拟予接洽延聘之教授	四〇〇
关于管理中英庚款董事会借聘刘仙洲的信函	四〇一
致云南大学关于互借闻在宥、罗庸教授函	四〇二
关于借聘姜立夫来往函	四〇三
关于借聘陈寅恪的信函	四〇四
致管理中英庚款董事会借聘陶云逵事	四〇八
复西北工学院借聘黄子卿事	四〇九
中山大学师范研究所借调罗廷光、陈友松函	四〇九
关于借聘陈席山来往函	四一〇
缪云台函梅贻琦关于借聘施嘉炆事	四一一
熊庆来函梅贻琦关于借聘冯景兰事	四一一
关于中央研究院借聘叶企孙的信函	四一二
云南大学借聘贺麟函	四一五
云南大学拟聘向觉民函	四一五
武汉大学借聘吴宓函	四一六
行政院商调伍启元、杨西孟赴渝工作	四一八
梅贻琦复陈雪屏借调教师事	四一九
教育部借调唐兰电	四二一
(三) 考核与奖励	四二二
国立西南联合大学教授校外兼课规则	四二二
国立西南联合大学职员签到办法	四二三
国立西南联合大学职员请假暂行办法	四二三

国立西南联合大学人事登记办法	四二五
国立西南联合大学职员保证办法	四二六
国立西南联合大学职员考绩办法草案	四二七
国立西南联合大学教职员请假规定	四二八
国立西南联合大学教职员在抗战期间服务八年考绩 优异请授胜利勋章清单	四二八
(四) 休假进修 (研究)	四三七
国内研究	四三七
章名涛申请国内休假研究函	四三七
朱自清申请国内休假函及研究计划	四三八
朱自清报告研究梗概	四三九
刘崇铨申请国内休假函及研究计划	四四〇
浦江清申请国内休假函及研究计划	四四一
冯景兰国内休假研究报告	四四四
闻一多国内休假研究情况报告	四四六
金岳霖国内休假研究情况报告	四四八
吴宓申请休假研究函	四四八
张席禔申请国内休假研究函	四五〇
彭光钦申请国内休假研究函 (之一)	四五一
彭光钦申请国内休假研究函 (之二)	四五一
出国研究	四五二
王力出国休假研究情况报告	四五二
夏翔申请出国研究及赴美研究体育计划书	四五三
马约翰推荐夏翔出国研究呈梅贻琦函 (英文)	四五四
1941年所派半官费留美讲师、教员、助教简历表	四五五
梅贻琦为陈省身、孟昭英出国研究呈教育部函	四五五
教育部核准陈省身、孟昭英赴美研究	四五六
呈教育部发给张文裕赴美研究护照函	四五六
呈教育部为朱汝华应聘赴美研究事宜	四五七
呈教育部为张友熙赴美继续研究超短波无线电学	四五八
陈省身函梅贻琦报告赴美研究情况	四五八
梅贻琦为华罗庚赴美讲学呈函教育部	四六〇
梅贻琦为李景汉赴美调查研究呈函教育部	四六二
呈教育部关于莫泮芹夫妇应聘赴美函	四六二
呈教育部催办杨振声、陈序经赴美讲学函	四六三
孟昭英函梅贻琦请求续假留美研究	四六三
呈教育部催办殷宏章赴美护照函	四六四
呈教育部关于罗常培应聘赴美讲学函	四六五

梅贻琦复中国航空建设协会关于冯桂连出国研究事	四六五
呈教育部选荐张景钺、杨石先、刘仙洲、任之恭等	
四教授出国研究	四六六
呈教育部关于杨石先出国研究护照事	四六七
教育部高等教育司复关于马仕俊教授应聘赴美研究函	四六七
杨武之函梅贻琦关于陈省身来函所陈论文进展及续假	
研究事宜	四六八
陈省身函梅贻琦关于请假继续留美研究函	四七〇
刘仙洲函梅贻琦请开英文证明书	四七〇
刘崇铨申请休假出国研究函	四七四
教育部函西南联大关于吴大猷、华罗庚、曾昭抡	
三教授赴美研究事	四七五
梅贻琦函梁思成关于派梁出国考察事	四七六
张伯苓函蒋梦麟和梅贻琦推荐姜立夫、邱宗岳、	
冯柳漪、黄钰生四教授出国进修	四七六
许浚阳呈教育部资助出国考察	四七七

四、教职员薪俸与生计——四七九

(一) 俸给标准——四八一	
长沙临大教职员薪俸计算办法——四八一	
西南联大职员进级及进薪暂行办法——四八一	
西南联大调整职员薪金办法——四八二	
西南联大任用低级职员支薪标准——四八三	
西南联大改订低级职员支薪标准——四八三	
西南联大改订职员支薪标准——四八四	
西南联大教师薪俸等级——四八四	
西南联大教职员薪俸及校发学术研究费调整办法——四八五	
西南联大改订教职员俸给标准——四八五	
昆明国立西南联合大学三十三年度员工名额俸薪饷项	
等级计算表——四八六	
国立西南联合大学三十四年四月份俸薪表——四八八	
部聘教授三十五年度一至六月份薪俸及学术研究费	
一览表——五一—	
西南联大教职员支薪标准——五一—	
(二) 补助办法——五一二	
西南联大给月薪二百元以下的教职员发放临时	
补助费办法——五一二	
国立西南联合大学二十九年四月份教职员生活	

补助费清册	五一三
西南联大改给教职员川旅津贴标准	五二五
西南联大教职员空袭受损救济费核发数	五二五
西南联大派赴叙永分校服务教职员补助费标准	五二七
申请乙种奖助金	五二八
西南联大职员救济金支发办法	五三二
西南联大代办教职员临时借款办法	五三三
清华服务社盈余项下拨给西南联大同仁补助费 分配办法	五三四
西南联大获得研究补助费教授名单	五三四
西南联大特别研究补助金候选人提荐名单	五三五
西南联大 1946 年 6、7 月教职员生活补助费 及遣散费标准	五三六
(三) 教职员生计	五三七
叙永分校王裴庆等 39 人呈函请增生活津贴	五三七
附①：杨振声签呈	五三八
附②：西南联大常委会复函	五三八
西南联大工学院教师呈函常委会请增加津薪	五三九
附：常委会复函	五四〇
西南联大常委会复毛兰珍关于改善生活境况事	五四一
西南联大教员、助教张建侯等 53 人再呈常委会请 增加薪津补贴	五四一
燕树棠函梅常委关于收购费青书事	五四二
蔡维藩等 54 人提议召开教授大会共商解决生计办法	五四三
西南联大常委会呈函教育部据本校教授会函请发给薪津	五四四
1942 年度教授会第二次会议商讨生活维持问题	五四五
罗常培函请给游国恩补助差旅费	五四六
西南联大 25 名教授拒受特别办公费	五四七
西南联大部分教授家属人口状况	五四九
罗常培函请给教员彭丽天旅费津贴	五四九
庄前鼎致函申请困难补助	五五〇
闻一多教授金石润例	五五一
上海商业储蓄银行向西南联大教师放款名单及金额	五五一
西南联大电呈教育部为吴大猷申请医药补助费	五五二
西南联大电呈教育部为邢庆兰申请医药补助费	五五三
吴晗申请困难补助及以个人藏书抵押借款事	五五三
(四) 附录	五五六
根据行政院 1941 年所订公务员日用品消费量估计家庭	

最低生活费	五五六
昆明教授家庭最低生活费的估计	五五七
暂编昆明市简略生活费指数	五五八
云南省昆明市公务员生活费指数报告表	五五九
九年来昆明大学教授的薪津及薪津实值	五六一
后记	五六三

一、校、院、系及行政机构人事任免

(一) 常务委员 ◆

**教育部关于任命长沙临时
大学负责人的密谕**

(1937年8月28日)

奉部长密谕：“指定张委员伯苓、梅委员贻琦、蒋委员梦麟为长沙临时大学筹备委员会常务委员。杨委员振声为长沙临时大学筹备委员会秘书主任。”等因。奉此，除分函外，相应函达查照为荷。此致

梅委员贻琦

教育部高等教育司启

(清华大学档案)

**王世杰电张、蒋、梅、杨关于
推举临大常委负责人事**

(1937年8月29日)

临时大学张伯苓、蒋孟邻、梅月涵、杨今甫诸兄惠鉴。化密。组织规程第五条规定：常委一人负执行责，在使常委会议之决议对内对外随时有人执行，不必遇事临时推人。此为合议制度

应有之办法，否则将缺乏灵活与统一。兹拟请诸兄互推一人，以便照章指定。如虞一人偏劳，则每隔两月重推轮任亦可。倘尚有其他意见，亦请见示为荷。弟世杰艳。

(清华大学档案)

西南联大常委会关于梅贻琦 任常委会主席的决议

(1938年12月21日)

第九十八次常委会议决：

自本学年起，本校常务委员会主席任期，定为一年，由清华、北大、南开三校校长按年轮值。本学年本会主席应请由梅贻琦先生担任。

(北京大学档案)

西南联大常委会关于梅贻琦 仍任常委会主席的决议

(1939年9月26日)

第一二一次常委会议决：

本委员会主席，本学年仍请由梅贻琦先生担任。

(清华大学档案)

西南联大常委会关于杨石先兼代 常委会主席及教务长的决议

(1943年3月24日)

第二五三次常委会议决：

一、在梅常委、蒋常委因公赴渝离校期内，所有常务委员会主席职务，请杨石先先生暂行兼代。

二、在梅兼教务长因公赴渝离校期内，所有本大学教务长职务，请杨石先先生暂行兼代。

(北京大学档案)

西南联大常委会关于杨石先 兼代常委会主席的决议

(1944年1月12日)

第二八五次常委会议决：

在蒋常委、梅常委赴渝离校期内，所有常务委员会主席职务，请杨石先先生暂行兼代。

(北京大学档案)

西南联大常委会关于杨石先 暂代常委的决议

(1945年2月21日)

第三二六次常委会议决：

在梅常委离校期内，请杨石先先生暂行代理常委职务。

(北京大学档案)

蒋梦麟辞职书

(1945年10月19日)

谨启者：梦麟业已辞去国立北京大学校长职务，所有国立西南联合大学常务委员兼职，自应一并解除，即希查照为荷。此致
国立西南联合大学

蒋梦麟

(清华大学档案)

西南联大关于聘傅斯年为联大常委的布告

(1945年10月30日)

布告

案奉教育部十月十八日人字第 52727 号训令：“兹聘傅斯年为该校校务委员会常务委员，除改聘外合行令仰知照，此令。”等因。奉此，合行布告。此布。

(清华大学档案)

西南联大函教育部报告蒋梦麟辞职、傅斯年已到校视事

(1945年11月2日)

教育部钧鉴：

前准本校常务委员蒋梦麟先生函称，业已辞去国立北京大学校长职务，所有国立西南联合大学常务委员兼职，自应一并解除，等由。并奉钧部十月十八日训令，聘傅斯年为本校常务委员。傅常委兹已到校视事，理合电陈，请准予备案。

国立西南联合大学

(清华大学档案)

西南联大关于叶企孙代理联大常委职务的新闻稿

(1945年11月)

西南联大梅常委贻琦、傅常委斯年，日前因公先后转渝赴

平，顷由该校常委会议决，请理学院院长叶企孙教授暂行代理该校常委职务。

(清华大学档案)

西南联大常委会关于冯友兰 暂代常委的决议

(1946年2月20日)

第三六五次常委会议决：

在梅常委离校期内，其常委职务由冯友兰先生暂行代理。

(北京大学档案)

(二) 教务行政人员 ◆

长沙临时大学常委会关于指定 行政组负责人的决议

(1937年9月18日)

第二次常委会议决：

常务委员会应成立分组，并指定每组负责人，以利事务上进行案。

1. 关于总务之部分，暂设事务、会议两组，并分别推定：
事务组：主任沈弗斋， 干事钟舒余。
会计室：主任沈叔文， 干事王家祥。
2. 关于教务之部分暂设注册组，并推定：注册主任潘光旦，
干事朱荫章、薛德成、伉乃如。
3. 关于建筑及设备之部分：暂设建筑设备组（购置在内），
并推定建筑设备〔组〕主任黄子坚。
4. 图书及理工设备二设计委员会直属常务委员会。

(北京大学档案)

长沙临时大学关于各学系名称及各系教授会主席名单的笺函

(1937年10月)

敬启者：兹由本会常务委员会第四次及第五次会议议决，临时大学所设学系十七系，并推定各学系教授会主席一人，负责进行编制课程、分配工作及筹划设备等事宜。兹将学系名称并各系教授会主席名单开列于下，敬请查照，并希惠允担任，从速进行为荷。

一、关于文科者：

中国文学系	教授会主席	朱自清（清）
外国语文系	教授会主席	叶公超（北）
历史社会系	教授会主席	刘崇铨（清）
哲学心理教育学系	教授会主席	冯友兰（清）

二、关于理科者：

物理系	教授会主席	饶毓泰（北）
化学系	教授会主席	杨石先（南）
生物系	教授会主席	李继侗（清）
算学系	教授会主席	江泽涵（北）
（未到前推杨武之代）		
地质地理气象系	教授会主席	孙云铸（北）
土木系	教授会主席	施嘉炆（清）
机械系	教授会主席	李辑祥（清）
电机系	教授会主席	顾毓琇（清）
化工系	教授会主席	张子丹（清）

三、关于法商科者：

经济系	教授会主席	陈总（清）
-----	-------	-------

政治系	教授会主席	张佛泉（北）
法律系	教授会主席	戴修瓚（北）
商学系	教授会主席	方显亭（南）

（清华大学档案）

长沙临时大学关于行政领导 机构设置等问题的布告

（1938年1月）

布告

兹经第四十三次常务委员会会议议决：

一、本校设立以下三处，分任校务：

1. 总务处：聘请周炳琳先生为总务长。
2. 教务处：聘请潘光旦先生为教务长。
3. 建设处：聘请黄钰生先生为建设长。

二、聘请胡适先生为文学院院长，吴有训先生为理学院院长，方显亭先生为法商学院院长，施嘉炆先生为工学院院长。

三、推定本校迁移昆明时，昆明办事处及广州、香港、海防、河口各招待处负责人员如下：

昆明办事处：蒋梦麟（主任），秦瓚（副主任兼管会计与事务），李洪漠（助理），杨石先、王明之（主管建筑），汪一彪（主管交通），章廷谦（主管文书）。

河口招待处：雷树滋。

海防招待处：徐锡良。

（清华大学档案）

西南联大常委会关于陈总等人任职的决议

（1938年4月19日）

第五十八次常委会议决：

请陈总先生为本校蒙自分校教务分处主任。

请樊际昌先生为本校蒙自分校总务分处主任。

(北京大学档案)

西南联大常委会关于聘樊际昌为蒙自分校校务委员会主席的决议

(1938年5月13日)

第六十五次常委会议决：

梅常务委员报告蒙自分校校务委员会元日来电，谓该会已于是日成立，并推定樊际昌先生为主席。

(北京大学档案)

西南联大关于杨振声等人任职的布告

(1938年5月24日)

布告

兹经常务委员会议议决：

一、总务长周炳琳先生因事离校，请由杨振声先生暂行兼代。

二、文学院院长胡适先生未到校前，文学院院长请由冯友兰先生代理。

三、本校法商学院院长方显亭先生辞职，请陈序经先生为法商学院院长。

四、本校文学院哲学心理教育系主席冯友兰先生辞职，请汤用彤先生为哲学心理教育系主席。

五、本校法商学院商学系主席方显庭先生辞职，请丁佶先生为商学系主席。

六、本校文学院历史社会学系主席雷海宗先生辞职，请刘崇铨先生为历史社会学系主席。

七、本校军训队副队长黄钰生先生辞职，请樊际昌、马约翰

二先生为军训队副队长。等语；记录在卷，合行布告，仰各知照。此布。

(清华大学档案)

西南联大关于聘蔡方荫为 土木工程系主席的布告

(1938年5月31日)

布告

兹经第六十九次常务委员会议议决：施嘉炆先生来信，请辞本校土木工程系主席职务，应照准。请蔡方荫先生担任本校土木工程系主席。等语；记录在卷，合行布告，仰各知照。此布。

(清华大学档案)

西南联大关于聘沈履为总务长的布告

(1938年6月20日)

兹经第七十三次常务委员会议议决：杨振声先生函请准予辞去兼代总务长职务，应照准。聘请沈履先生为本校总务长。等语；记录在卷，合行布告，仰各知照。此布。

(清华大学档案)

西南联大关于聘毕正宣为 事务组主任的布告

(1938年6月23日)

布告

兹经第七十四次常务委员会议议决：沈履先生来信请辞事务组主任职务，应照准。聘请毕正宣先生为事务组主任。在毕先生

未视事前，由事务组干事李景义先生暂行代理。等语；记录在卷，合行布告，仰各知照。此布。

(清华大学档案)

西南联大关于聘庄前鼎为 航空工程学系主席的布告

(1938年8月3日)

布告

兹经第八十二次常务委员会会议议决：“聘请庄前鼎先生为
本校航空工程学系主席。”等语；记录在卷，合行布告，希各知照。
此布。

(清华大学档案)

西南联大关于聘李辑祥为 机械工程学系主席的布告

(1938年8月3日)

布告

兹经第八十二次常务委员会会议议决：“聘请李辑祥先生为
本校机械工程学系主席。”等语；记录在卷，合行布告，希各知照。
此布。

(清华大学档案)

西南联大关于聘朱洪为文书组主任的布告

(1938年8月3日)

布告

兹经第八十二次常务委员会会议议决：“章廷谦先生请自八月

一日起辞去本校文书组主任兼职，应照准。聘请朱洪先生为本校文书组主任。”等语；记录在卷，合行布告，希各知照。此布。

(清华大学档案)

西南联大关于樊际昌暂代教务长的布告

(1938年8月3日)

布告

兹经第八十二次常务委员会会议议决：“准教务长潘光旦先生请假，其教务长职务，请由樊际昌先生暂行代理。蒙自分校校务委员会主席，应请该委员会另行推举。”等语；记录在卷，合行布告，希各知照。此布。

(清华大学档案)

西南联大关于聘严文郁为图书馆主任暂代图书馆馆长的布告

(1938年8月3日)

布告

兹经第八十二次常务委员会会议议决：“聘请严文郁先生为本校图书馆主任，在图书馆馆长袁同礼先生未到校前，馆长职务由严文郁先生代理。”等语；记录在卷，合行布告，希各知照。此布。

(清华大学档案)

西南联大关于聘黄钰生为师范学院院长的布告

(1938年8月19日)

布告

兹经第八十五次常务委员会会议议决：遵照教育部渝删电令，聘黄钰生先生为本校师范学院院长。等语；记录在卷，合行布告，仰各知照。此布。

(南开大学档案)

西南联大关于聘王明之为 工程处主任的布告

(1938年8月19日)

布告

兹经第八十五次常务委员会会议议决：工程处主任施嘉炆先生请辞主任职务，除请施先生仍任委员外，改请王明之先生为工程处主任。等语；记录在卷，合行布告，仰各知照。此布。

(清华大学档案)

西南联大关于聘邱椿为 教育学系主席的布告

(1938年10月7日)

布告

兹经第八十八次常务委员会会议议决：聘请邱椿先生为本校师范学院教育学系主席。等语；记录在卷，合行布告，希各知照。此布。

(清华大学档案)

西南联大关于黄钰生辞建设长的布告

(1938年10月12日)

布告

兹经第八十八次常务委员会会议议决：黄钰生先生来函，因奉

命筹备师范学院，请辞原任建设长一职，应照准。所有应归建设处经管之本校建筑事宜，暂交由工程处处理；设备事宜，暂交由总务处处理。等语；记录在卷，合行布告，希各知照。此布。

(清华大学档案)

西南联大关于聘王家祥为 出纳组主任的布告

(1938年10月19日)

布告

本校设立出纳组，隶属总务处，办理本校出纳事宜。请王家祥先生为主任。即日成立。合行布告，希各知照。此布。

(清华大学档案)

西南联大关于聘樊际昌为教务长的布告

(1938年10月21日)

布告

兹经第九十一次常务委员会会议议决：潘光旦先生来函，请准辞本校教务长职及注册组主任兼职，应照准。请樊际昌先生为本校教务长。等语；记录在卷，合行布告，希各知照。此布。

(清华大学档案)

西南联大关于聘冯友兰为 文学院院长的布告

(1938年10月21日)

布告

兹经第九十一次常务委员会会议议决：文学院院长胡适先生未

能到校，请冯友兰先生为本校文学院院长。等语；记录在卷，合行布告，希各知照。此布。

(清华大学档案)

西南联大关于张大煜代理 化学工程系主席的布告

(1938年10月21日)

布告

兹经第九十一次常务委员会议议决：本校化学工程系主席张克忠先生因赴欧考察，请假半年，应照准。化学工程系主席，请由张大煜先生代理。等语；记录在卷，合行布告，希各知照。此布。

(清华大学档案)

西南联大关于聘朱荫章为 注册组主任的布告

(1938年11月2日)

布告

兹经第九十二次常务委员会议议决：聘请朱荫章先生为本校注册组主任。等语；记录在卷，合行布告，希各知照。此布。

(清华大学档案)

西南联大关于袁同礼辞 图书馆馆长的布告

(1938年12月9日)

布告

兹经第九十六次常务委员会议议决：本校图书馆馆长袁同礼先

生来函，因北平图书馆迁滇，事务纷纭，对本校图书馆事宜不能兼顾，请辞去本校图书馆馆长职务，应照准。嗣后图书馆事务由严文郁主任负责处理。等语；记录在卷，合行布告，希各知照。此布。

(清华大学档案)

西南联大关于陈雪屏暂代 教育系主席的布告

(1939年3月18日)

布告

兹经第一〇四次常务委员会议议决：本校教育系主席邱椿先生请假，应照准。教育系主席，在邱先生回校以前，请由陈雪屏先生暂行代理。等语；记录在卷，合行布告，希各知照。此布。

(清华大学档案)

西南联大关于聘赵友民兼任 电讯专修科主任的布告

(1939年3月20日)

布告

兹经第一〇四次常务委员会议议决：聘赵友民先生兼任本校电讯专修科主任。等语；记录在卷，合行布告，希各知照。此布。

(清华大学档案)

西南联大常委会关于聘查良钊为 训导长的决议

(1939年7月11日)

第一一二次常委会议决：

聘查良钊先生为本大学训导长。

(北京大学档案)

西南联大常委会关于查良钊 暂代师范学院院务的通知

(1939年7月18日)

查本校师范学院院长黄钰生先生请假，在黄院长请假期內，所有师范学院院务，请由查良钊先生暂行代理。除分函外，相应函请查照。此致。

(清华大学档案)

西南联大常委会关于苏国桢暂代 化学工程系主席的通知

(1939年7月19日)

兹经第一一二次常务委员会议议决：本校化学工程系主席张子丹先生因事离昆，在张先生离昆期中，所有化学工程系主席职务，暂由苏国桢先生代理。等语；记录在卷，除分函外，相应函请查照。此致。

(清华大学档案)

西南联大常委会关于冯友兰暂代 哲学心理系主席的通知

(1939年7月19日)

兹经第一一二次常务委员会议议决：

本校哲学心理系主席汤用彤先生来函：因身体欠佳，赴沪休养。拟自本月七日起，所有哲学心理系主席职务，请由冯友兰先生代理，

应照准。等语；记录在卷，除分函外，相应函请查照。此致。

(清华大学档案)

西南联大关于聘薛德成为 注册组主任的布告

(1939年8月22日)

布告

兹经第一一五次常务委员会议议决：朱荫章先生来函，再请准辞注册组主任职，应照准。等语；又经第一一六次常务委员会议议决：聘薛德成先生为本校注册组主任。等语；各记录在卷，合行布告，希各知照。此布。

(清华大学档案)

西南联大关于樊际昌暂兼 注册组主任的布告

(1939年9月19日)

布告

兹经第一一九次常务委员会议议决：薛德成先生来函，请辞本校注册组主任职，应照准。在注册组主任人选未决定前，请本校教务长樊际昌先生暂兼注册组主任。等语；记录在卷，合行布告，希各知照。此布。

(清华大学档案)

西南联大关于李续祖暂兼 注册组主任的布告

(1939年10月20日)

布告

兹经第一二三次常务委员会会议议决：教务长樊际昌先生请辞兼注册组主任职务，应照准。聘请出版组主任李续祖先生暂行兼任注册组主任。等语；记录在卷，除分函外，合行布告，希各知照。此布。

(清华大学档案)

西南联大关于查良钊等人任职的布告

(1939年11月1日)

布告

兹经第一二四次常务委员会会议议决：聘查良钊先生兼任本大学训导处生活指导组主任，毛鸿先生兼任本大学训导处军事管理组主任，马约翰先生兼任本大学训导处体育卫生组主任。等语；记录在卷，除分函外，合行布告，希各知照。此布。

(清华大学档案)

西南联大关于聘杨武之为理学院 及师范学院数学系主任的布告

(1939年11月17日)

布告

兹经第一二六次常务委员会会议议决：江泽涵先生函请辞去本校理学院数学系主任及师范学院数学系主任职务，应照准。聘杨武之先生为本校理学院数学系及师范学院数学系主任。等语；记

录在卷，除分函外，合行布告，希各知照。此布。

(清华大学档案)

西南联大关于聘苏国桢兼任 化学工程学系主任的布告

(1939年12月1日)

布告

兹经第一二八次常务委员会会议议决：调聘化学系教授苏国桢先生为化学工程学系教授，并兼任该系主任。等语；记录在卷，合行布告，希各知照。此布。

(清华大学档案)

沈履辞职信

(1940年1月6日)

敬陈者：

窃履承之本校总务长一职以来，甚少建树，深感愧悚。近因公赴渝，承四川大学程校长坚邀，前往襄助校务，曾于上月中电请辞职，谅邀钧鉴。兹以该校需人甚急，迭电促行，拟于日内首途前往，务恳准予辞去本兼各职，即日派员接替。再履离校后已嘱总务处干事胡兆焕代为交代，合并陈明。谨呈

常务委员会

总务长 沈履谨上

(清华大学档案)

西南联大关于聘郑天挺为总务长的布告

(1940年2月26日)

布告

兹经第一三二次常务委员会议议决：聘请郑天挺先生为本大学总务长。等语；记录在卷，合行布告，希各知照。此布。

(清华大学档案)

西南联大关于聘倪俊为电机 工程系主任的布告

(1940年5月3日)

布告

兹经第一四一次常务委员会议议决：本校工学院电机工程系教授赵友民先生自沪来函：请准辞系主任职，应照准。聘请倪俊先生为本校工学院电机工程系主任。等语；记录在卷，合行布告，希各知照。此布。

(清华大学档案)

西南联大关于聘王德荣为航空 工程学系主任的布告

(1940年6月24日)

布告

兹经第一四六次常务委员会议议决：冯桂连先生请准辞去本校工学院航空工程学系主任职，应照准。聘请王德荣先生为本校工学院航空工程学系主任。等语；记录在卷，合行布告，希各知照。此布。

(清华大学档案)

西南联大关于聘陶葆楷为土木工程学系主任的布告

(1940年6月24日)

布告

兹经第一四六次常务委员会议议决：蔡方荫先生请准辞去本校工学院土木工程学系主任职，应照准。聘请陶葆楷先生为本校工学院土木工程学系主任。等语；记录在卷，合行布告，希各知照。此布。

(清华大学档案)

西南联大关于聘钱端升为行政研究室主任的布告

(1940年6月24日)

布告

兹经第一四六次常务委员会议议决：聘请钱端升先生为本大学行政研究室主任。等语；记录在卷，合行布告，希各知照。此布。

(清华大学档案)

西南联大关于聘罗常培为中国文学系及国文学系主任的布告

(1940年7月5日)

布告

兹经第一四七次常务委员会议议决：聘请罗常培先生为本校中国文学系主任及师范学院国文学系主任。等语；记录在卷，合

行布告，希各知照。此布。

(清华大学档案)

西南联大关于聘雷海宗为历史学系 及史地学系主任的布告

(1940年7月19日)

布告

查第一四八次常务委员会议议决：刘崇铨先生再请准辞去本校历史学系主任及师范学院史地学系主任职，应照准。聘请雷海宗先生为本校历史学系主任及师范学院史地学系主任。等语；记录在卷，合行布告，希各知照。此布。

(清华大学档案)

西南联大关于聘陈达为 社会学系主任的布告

(1940年8月19日)

布告

查第一五一次常务委员会议决：聘请陈达先生为本校社会学系主任。等语；记录在卷，合行布告，希各知照。此布。

(清华大学档案)

西南联大关于聘陈雪屏为 教育系主任的布告

(1940年9月17日)

布告

兹经第一五五次常务委员会议决：聘请陈雪屏先生为本校师范

学院教育系主任。等语；记录在卷，合行布告，希各知照。此布。

(清华大学档案)

西南联大关于田培林代理公民 训育学系主任的布告

(1940年9月27日)

布告

兹请田培林先生代理师范学院公民训育学系主任职务。合行布告，希各知照。此布。

(清华大学档案)

西南联大关于潘光旦等人任职的布告

(1940年10月8日)

布告

兹经第一五七次常务委员会会议决：“樊际昌先生由校派赴川境勘察校舍，所有教务长职务，请潘光旦先生暂行代理。”又经议决：“黄钰生先生由校派赴川境勘察校舍，所有师范学院院长职务，请陈雪屏先生暂行代理；附设学校主任职务，请许慎阳先生暂行代理。”各等语；记录在卷，合行布告，希各知照。此布。

(清华大学档案)

西南联大常委会关于柳无忌代理 外国语文学系及英语学系 系务的笺函

(1940年10月24日)

径启者：本校文学院外国语文学系主任兼师范学院英语学系

主任叶公超先生因事请假，在叶先生未返校以前，关于外国语文学系及英语学系系务，经常委会议决，请台端代理，相应函达，即希查照惠允为荷。此致

柳无忌先生

(清华大学档案)

**西南联大常委会关于聘杨振声
为叙永分校主任和校务
委员会主席的决议**

(1940年11月13日)

第一六一次常委会议决：

聘请杨振声先生为本大学叙永分校主任。

聘请杨振声、陈嘉、郑华炽、蒋硕民、吴之椿诸先生为本大学叙永分校校务委员会委员，并请杨振声先生为该委员会主席。

(北京大学档案)

**西南联大关于聘陈福田为外国语
文学系兼英语学系主任的布告**

(1940年11月16日)

布告

兹经第一六一次常务委员会议议决：“聘请陈福田先生为本大学文学院外国语文学系主任兼师范学院英语学系主任。”等语；记录在卷，合行布告，希各知照。此布。

(清华大学档案)

西南联大关于聘李继侗为 先修班主任的布告

(1940年11月23日)

布告

兹经第一六二次常务委员会会议决：“聘请李继侗先生为本大学先修班主任。”等语；记录在卷，合行布告，希各知照。此布。

(清华大学档案)

西南联大关于陈福田暂代外国语 文学系及英语学系系务的布告

(1940年12月2日)

布告

兹经第一六三次常务委员会会议议决：“陈福先生函称，因一年级英文教务繁忙，不能担任本大学文学院外国语学院外国语言文学系主任兼师范学院英语学系主任之职，惟可于叶公超先生返校前暂行代理该系系务。兹改聘陈福田先生暂行代理本大学文学院外国语言文学系及师范学院英语学系系务。”等语；记录在卷，合行布告，希各知照。此布。

(清华大学档案)

西南联大关于许浚阳代理 理化学系主任的布告

(1941年1月11日)

布告

本大学师范学院理化学系主任杨石先先生因病请假，该系主

任事务请许浚阳先生代理。此布。

(清华大学档案)

西南联大关于张景钺代理 生物学系主任的布告

(1941年3月13日)

布告

兹经第一七〇次常务委员会会议议决：“本大学理学院生物学系主任李继侗先生赴叙永分校授课，所有理学院生物学系主任职务，请由张景钺先生代理。”等语；记录在卷，合行布告，希各知照。此布。

(清华大学档案)

西南联大关于查良钊兼代总务长的布告

(1941年5月19日)

布告

本大学总务长郑天挺先生因公前往叙永分校，在离校期内，所有总务长职务，请查良钊先生暂行兼代。此布。

(清华大学档案)

西南联大关于闻一多暂代中国文学系 兼国文学系主任的布告

(1941年5月19日)

布告

本大学文学院中国文学系主任兼师范学院国文学系主任罗常培先生，因公前往叙永分校，在离校期内，所有中国文学系主任

及国文学系主任职务，均请由闻一多先生暂行代理。此布。

(清华大学档案)

西南联大关于莫泮芹暂代外国语文学系 及英语学系主任的布告

(1941年6月2日)

布告

本大学文学院外国语文学系及师范学院英语学系代理主任陈福田先生，拟于六月二日离昆返里，在离校期内，所有文学院外国语文学系及师范学院英语学系系务，请莫泮芹先生暂行代理。此布。

(清华大学档案)

西南联大常委会关于准杨振声 辞秘书主任的决议

(1941年6月4日)

第一七九次常委会议决：

杨振声先生来函请准辞去本大学秘书主任，应照准。

(北京大学档案)

西南联大关于潘光旦代理教务长的布告

(1941年6月27日)

布告

本大学教务长樊际昌先生因病请假一月，请假期内，教务长职务请潘光旦先生代理。此布。

(清华大学档案)

西南联大关于聘张友熙为 电讯专修科主任的布告

(1941年7月1日)

布告

兹经第一八一次常务委员会议决：“倪俊先生请准辞去本大学电讯专修科主任兼职，应照准。”“聘请张友熙先生为本大学电讯专修科主任。”各等语；记录在卷，合行布告，希各知照。此布。

(清华大学档案)

西南联大常委会关于聘郑华炽 为叙永分校主任的通知

(1941年8月25日)

兹经第一八六次常委会议决：

“本大学叙永分校主任杨振声先生请准辞去分校主任职务，应照准。”

“聘请郑华炽先生为本大学叙永分校主任。”各等语；记录在卷，除分函外，相应函请查照。此致。

国立西南联合大学常务委员会办公室启

(清华大学档案)

西南联大常委会关于聘沈履为 叙永分校主任的通知

(1941年9月24日)

兹经第一九〇次常委会议决：

“本大学叙永分校主任郑华炽先生一再请准辞去叙永分校主任职务，应照准。”

“聘请沈履先生为本大学叙永分校主任。”

“关于本大学叙永分校上年度结束事宜，仍请郑华炽先生尽速办理。”

各等语；记录在卷，除分函外，相应函请查照。

常务委员会办公室
(清华大学档案)

**西南联大常委会关于聘杨振声
为中国文学系及国文
学系主任的通知**

(1941年9月24日)

兹经第一九〇次常委会议决：

“罗常培先生再函请准辞去本大学文学院中国文学系主任及师范学院国文学系主任职务，应照准。”

“闻一多先生请准辞去本大学文学院中国文学系及师范学院国文学系代理主任职务，应照准。”

“聘请杨振声先生为本大学文学院中国文学系主任及师范学院国文学系主任。”各等语；记录在卷，除分函外，相应函请查照。此致。

国立西南联合大学常务委员会办公室启
(清华大学档案)

西南联大关于樊际昌兼代注册组主任的布告

(1941年9月24日)

布告

兹经第一九〇次常委会议决：“本大学注册组主任请由教务长樊际昌先生暂行兼代。”等语；记录在卷，合行布告，希各知照。此布。

(清华大学档案)

西南联大关于周炳琳等人任职的布告

(1941年11月19日)

布告

兹经第一九七次常委会议决：“樊际昌先生来函再请准予辞去本大学教务长及注册组主任兼职，辞意坚决，挽留无术，应照准。”“聘请周炳琳先生为本大学教务长。在周先生未返校期间内，所有教务长职务，应请杨石先先生暂行代理。”各等语；记录在卷，合行布告，希各知照。此布。

(清华大学档案)

西南联大关于聘朱荫章为 注册组主任的布告

(1942年1月8日)

布告

兹经第二〇三次常委会议决：“聘请朱荫章先生为本大学注册组主任。”等语；记录在卷，合行布告，希各知照。此布。

(清华大学档案)

西南联大关于李辑祥等人任职的布告

(1942年3月7日)

布告

兹经第二〇八次常委会议决：

“本大学工学院院长施嘉炆先生因事前往腾冲，函请准假，并请准予离校期内，所有工学院院长职务，暂由李辑祥先生代理，应均照准。”

“本大学文学院中国文学系主任兼师范学院国文学系主任罗常培先生自大理来函，因研究工作未完，不能如期返昆，请准给假若干日，应照准。所有本大学文学院中国文学系主任及师范学院国文学系主任职务，在罗先生离校期内，应请杨振声先生暂时代理。”

“本大学师范学院公民训育学系主任田培林先生因事赴渝，本学期请准给假，应照准，所有公民训育学系主任职务，应请陈雪屏先生暂行代理。”各等语；记录在卷，合行布告，希各知照。此布。

(清华大学档案)

西南联大关于聘章名涛为电机 工程学系主任的布告

(1942年7月11日)

布告

兹经第二二二次常委会议决：

“任之恭先生请准辞去本大学工学院电机工程学系主任兼职，应照准。”

“聘请章名涛先生为本大学工学院电机工程学系主任。”各等语；记录在卷，合行布告，希各知照。此布。

(清华大学档案)

西南联大常委会关于陈岱孙暂代 法商学院院务的通知

(1942年7月14日)

兹经第二二三次常委会议决：“本大学法商学院院长陈序经先生因事拟于七月初赴渝，九月初返校，函请准假，并请于离校期内，所有法商学院院务准由陈岱孙先生暂行代理，应均照准。”等语；记录在卷，除分函外，相应函请查照。此致
总务处

国立西南联合大学常务委员会办公室启
(清华大学档案)

西南联大关于聘黄钰生为 附属学校主任的布告

(1942年7月28日)

布告

兹经第二二五次常委会议决：“聘请黄钰生先生为本大学附属学校主任。”等语；记录在卷，合行布告，希各知照。此布。
(清华大学档案)

呈复教育部梅贻琦兼任教务长、 郑天挺任总务长

(1942年8月28日)

教育部钧鉴：

案奉钧部高字第三一八〇七号训令，为本校教务长、总务长尚

未遴荐报部，仰迅即呈报，等因。奉此，查本校教务长一职，为办事便利计，近由梅常务委员兼任，总务长一职，三年以来，均由郑天挺教授担任（国立北京大学总务长、史学系教授），校务多赖顺利进行，本学年拟予续聘，以资熟手。一俟该二职位有更动时，再行照章推荐，呈请核定。奉令前因，谨电呈复，仰行鉴核。

国立西南联合大学叩俭 印
(清华大学档案)

西南联大关于杨石先兼代 理学院院长长的布告

(1942年9月7日)

布告

兹经第二三〇次常委会议决：本大学理学院院长吴有训先生因病函请准假一月，并请于准假期内，所有理学院院长职务，由杨石先先生暂行兼代，应均照准。等语；记录在卷，合行布告，希各知照。此布。

(清华大学档案)

西南联大关于李辑祥兼代 工学院院长长的布告

(1942年9月7日)

布告

兹经第二三〇次常委会议决：“本大学工学院院长施嘉炆先生因公赴渝，约九月底返校，在离校期内所有工学院院长职务，函请准由李辑祥先生暂行兼代，应照准。”等语；记录在卷，合行布告，希各知照。此布。

(清华大学档案)

西南联大关于聘江泽涵为理学院及师范学院数学系主任的布告

(1942年11月9日)

布告

兹经第二三九次常委会议决：“杨武之先生因病函请辞去本大学理学院数学系主任及师范学院数学系主任职务，辞意恳切，挽留无效，应照准。”“聘请江泽涵先生为本大学理学院数学系主任暨师范学院数学系主任。”各等语；记录在卷，合行布告，希各知照。此布。

(清华大学档案)

西南联大关于聘董明道为图书馆主任的布告

(1943年3月3日)

布告

兹经本大学第二四九次常委会议决：“本大学图书馆主任严文郁先生函请辞职，应照准。”“聘请董明道先生为本大学图书馆主任。”各等语；记录在卷，合行布告，希各知照。此布。

(清华大学档案)

西南联大关于杨振声暂代文学院院长的布告

(1943年3月15日)

布告

兹经第二五一次常委会议决：本大学文学院院长冯友兰先生

为本学期休假，请准辞去文学院院长兼职，所请辞职，未便照准，在冯先生离职期内，所有本大学文学院院长职务，请杨振声先生暂行代理。等语；记录在卷，合行布告，希各知照。此布。

(清华大学档案)

西南联大关于路祖焘接任会计主任的布告

(1943年4月27日)

布告 第741号

案奉 教育部会字第七六二二号训令节开：

“查该校会计主任刘镇时，前已另用免职，并转知在案，遗缺业经本部会计处令调路祖焘接充。”等因。兹据路祖焘呈呈已遵于四月十九日到职视事，等情；合行布告，希各知照，此布。

(清华大学档案)

西南联大关于陈岱孙等人任职的布告

(1943年6月21日)

布告

兹经第二六四次常委会议决：

“在本大学法商学院院长陈序经先生离校期内，所有法商学院院长职务，应请由陈岱孙先生暂行代理。”

“聘请赵访熊先生为本大学理学院数学系主任暨师范学院数学系主任。”

“杨石先先生因事赴渝，函请准假，并请准予离校期内所有化学系主任职务，暂由高崇熙先生代理。”

各等语；记录在卷，合行布告，希各知照。此布。

(清华大学档案)

西南联大关于陈雪屏等人任职的布告

(1943年7月7日)

布告

兹经第二六五次常委会议决：黄钰生先生因事赴渝，函请准假，并请准予离校期内，所有师范学院院长职务，请由陈雪屏先生暂行代理；附校主任职务，请由查良钊先生暂行代理。等语；记录在卷，合行布告，希各知照。此布。

(清华大学档案)

西南联大关于王植庚暂代 注册组组务的布告

(1943年7月7日)

布告

查本大学注册组主任朱荫章先生自七月一日起至八月底止，暂调清华大学办理第六届留美公费生考试事宜，在朱先生离校期内，所有本大学注册组组务请王植庚先生暂行代理。此布。

(清华大学档案)

西南联大关于刘本钊兼任 事务组主任的布告

(1943年7月16日)

布告

兹经第二六六次常委会议决：毕正宣先生函请准予辞去本大学事务组主任职务，应照准。聘刘本钊先生兼任本大学事务组主任。等语；记录在卷，合行布告，希各知照。此布。

(清华大学档案)

西南联大关于周荫阿等人任职的布告

(1943年7月16日)

布告

兹经第二六六次常委会议决：聘周荫阿先生为本大学电讯专修科主任，该科原有教务主任一职，应毋庸设置。又陈福田先生本学年休假离校，函请准予辞去代理本大学文学院外国语文学系主任暨代理师范学院英语学系主任职务，应均照准。聘请莫泮芹先生为本大学文学院外国语文学系代理主任暨师范学院英语学系代理主任。各等语；记录在卷，合行布告，希各知照。此布。

(清华大学档案)

西南联大关于聘冯文潜为哲学 心理学系代理主任的布告

(1943年8月3日)

布告

兹经第二六八次常委会议决：汤用彤先生函请辞去本大学文学院哲学心理学系主任职务，应照准。聘请冯文潜先生为本大学文学院哲学心理学系代理主任。等语；记录在卷，合行布告，希各知照。此布。

(清华大学档案)

西南联大关于潘光旦等人任职的布告

(1943年8月21日)

布告

兹经第二七〇次常委会议决：

“杨振声先生为冯友兰先生业已返校，函请准予辞去暂代本大学文学院院长职务，应照准。”

“陈达先生函请准予辞去本大学法商学院社会学系主任职务，应照准。”

“聘请潘光旦先生为本大学法商学院社会学系主任。”

“苏国桢先生函请准予辞去本大学工学院化学工程学系主任职务，应照准。”

“聘请谢明山先生为本大学工学院化学工程学系主任。”

各等语；记录在卷，合行布告，希各知照。此布。

(清华大学档案)

西南联大关于崔书琴暂代 政治学系系务的布告

(1943年9月23日)

布告

兹经第二七三次常委会议决：“本大学法商学院政治学系主任张奚若先生因病自九月六日起请假四星期，所有该系行政事务，函请准由崔书琴先生暂行代理，应照准。”等语；记录在卷，合行布告，希各知照。此布。

(清华大学档案)

西南联大关于赵凤喈暂代 法律学系主任的布告

(1943年10月5日)

布告

兹经第二七五次常委会议决：本大学法商学院法律学系主任燕树棠先生，因病请假至十月底，所有该系系主任职务，应请赵凤喈先生暂行代理。等语；合行布告，希各知照。此布。

(清华大学档案)

西南联大关于汪懋祖等人任职的布告

(1943年10月20日)

布告

兹经第二七六次常委会议决：陈雪屏先生因事赴渝，函请准假一月，并请准予离校期内，所有师范学院教育学系主任职务，由汪懋祖先生暂行代理；三民主义教学委员会主席职务，由贺麟先生暂行代理；奖学金委员会主席职务，由杨石先先生暂行代理。应均照准。等语；记录在卷，合行布告，希各知照。此布。

(清华大学档案)

教育部关于核定杨石先为教务长、 郑天挺为总务长的指令

(1943年10月14日)

国立西南联合大学：

1943年9月15日合字5107号呈一件——为呈荐教务长、总务长请核定由。呈件均悉。兹核定杨石先为该校教务长，郑天挺为总务长，仰即遵照聘任。

部长 陈立夫

(清华大学档案)

西南联大关于许浚阳兼代 师范学院院长的布告

(1943年10月30日)

布告

兹经第二七八次常委会议决：本大学师范学院院长黄钰生先生，因伤不能视事，应给假三星期，以资疗养。所有师范学院院长职务，请许浚阳先生暂行兼代。等语；记录在卷，合行布告，希各知照。此布。

(清华大学档案)

西南联大关于高崇熙暂代化学系主任的布告

(1943年11月9日)

布告

兹经第二七九次常委会议决：“杨石先先生奉令赴渝受训，在离校期间所有化学系主任职务及图书仪器委员会委员职务，来函拟请高崇熙先生暂行代理，应照准。”等语；记录在卷，合行布告，希各知照。此布。

(清华大学档案)

西南联大关于聘杨武之为理学院及师范学院数学系主任的布告

(1943年11月30日)

布告

兹经第二八一次常委会议决：赵访熊先生函请准予辞去本大学理学院数学系主任暨师范学院数学系主任职务，应照准。聘请杨武之先生为本大学理学院数学系主任暨师范学院数学系主任。等语；记录在卷，合行布告，希各知照。此布。

(清华大学档案)

西南联大关于聘杨石先为教务长的布告

(1943年12月31日)

布告

兹经第二七八次常委会议决：聘请杨石先先生为本大学教务长。等语；记录在卷，合行布告，希各知照。此布。

(清华大学档案)

西南联大关于聘郑华炽为 物理学系主任的布告

(1944年1月10日)

兹经第二八四次常委会议决：“饶毓泰先生为拟休假出国，请准辞去本大学理学院物理学系主任职务，应照准。聘请郑华炽先生为本大学理学院物理学系主任。”等语；记录在卷，合行布告，希各知照。此布。

(清华大学档案)

西南联大关于袁复礼暂代地质地理 气象学系主任的布告

(1944年3月1日)

布告

兹经第二九〇次常委会议决：“孙云铸先生因事须于三月一日赴渝，函请于离校期内所有地质地理气象学系主任职务，请准由袁复礼先生暂行代理，应照准。”等语；记录在卷，合行布告，希各知照。此布。

(清华大学档案)

西南联大关于杨石先暂代理理学院院长等的布告

(1944年3月14日)

布告

兹经第二九一次常委会议决：“吴有训先生赴渝出席中央研究院评议会，函请于离校期内所有理学院院长及理工仪器设备委员会主席职务，请准由杨石先先生暂行代理，应照准。”等语；记录在卷，合行布告，希各知照。此布。

(清华大学档案)

西南联大关于陈岱孙暂代理法商学院院务的布告

(1944年5月17日)

布告

兹经第二九八次常委会议决：“陈序经先生因事赴渝，函请准假一月，并请准予离校期内，所有法商学院院长职务由陈岱孙先生暂行代理，应均照准。”等语；记录在卷，合行布告，希各知照。此布。

(清华大学档案)

西南联大关于闻一多暂代中国文学系及国文学系主任的布告

(1944年8月1日)

布告

兹经第三〇五次常委会议决：罗常培先生因事离昆，函请准

自本月二十日起给假一个月，并请准予离校期内，所有本大学文学院中国文学系主任暨师范学院国文学系主任职务，由闻一多先生暂行代理，应均照准。等语；记录在卷，合行布告，希各知照。此布。

(清华大学档案)

西南联大关于查勉仲 兼代总务长的布告

(1944年8月2日)

布告

本校总务长郑毅生先生因事请假一月，其总务长职务请查勉仲先生暂行兼代。合行布告，希各知照。此布。

(清华大学档案)

西南联大关于周炳琳等人任职的布告

(1944年8月17日)

布告

兹经第三〇七次常委会议决：“陈序经先生奉派赴美，函请准予辞去本大学法商学院院长职务，应照准。”“聘请周炳琳先生为本大学法商学院院长。在周先生未到校前所有本大学法商学院院长职务，请陈岱孙先生暂行兼代。”等语；记录在卷，合行布告，希各知照。此布。

(清华大学档案)

西南联大关于聘汤用彤为哲学 心理学系主任的布告

(1944年8月17日)

布告

兹经第三〇七次常委会议决：“冯文潜先生请准辞去本大学文学院代理哲学心理学系主任职务，应照准。”“聘请汤用彤先生为本大学文学院哲学心理学系主任。”等语；记录在卷，合行布告，希各知照。此布。

(清华大学档案)

西南联大关于罗庸暂代中国文学系 及国文学系系务的布告

(1944年9月9日)

布告

查本大学文学院中国文学系主任兼师范学院国文学系主任罗常培先生，因事赴渝，在罗先生未返校前，所有该两系系务请罗庸先生暂行代理。此布。

(清华大学档案)

西南联大常委会关于暂代 外国语文学系及英语学系 主任函吴达元

(1944年10月6日)

径启者：本校文学院外国语文学系暨师范学院英语学系代理主任莫泮芹先生，因事离校赴美，关于该两系系务，拟请台端暂

行代理，特函奉达，即希查照惠允为荷。此致
吴达元先生

梅、蒋、张
(清华大学档案)

西南联大关于倪中方等人任职的布告

(1944年10月26日)

布告

兹经本大学第三一二次常委会议决：“本大学师范学院专修科应设置主任一人，商承常务委员暨师范学院院长处理专修科事宜。该科文史地组及数理化组应各设主任一人，指导各该组学生课业。”“聘请倪中方先生为本大学师范学院专修科主任。”“聘请张清常先生为本大学师范学院专修科文史地组主任。”“聘请许浣阳先生为本大学师范学院专修科数理化组主任。”各等语；记录在卷，合行布告，希各知照。此布。

(清华大学档案)

西南联大关于聘罗庸为中国文学系 及国文学系主任的布告

(1944年11月2日)

布告

本大学文学院中国文学系暨师范学院国文学系主任罗常培先生，因事赴美离校，请辞该两学系主任职务，应均照准，聘请罗庸先生为本大学文学院中国文学系暨师范学院国文学系主任。此布。

(清华大学档案)

西南联大关于陶葆楷暂代 工学院院长的布告

(1944年11月14日)

布告

兹经第三一五次常委会议决：“本大学工学院施院长因事自十一月六日起至廿六日止函请准假三星期，并请于离校期内所有工学院院长职务由陶葆楷先生暂行代理，应均照准。”等语；记录在卷，合行布告，希各知照。此布。

(清华大学档案)

西南联大关于汤用彤代理 文学院院长的布告

(1945年1月19日)

布告

兹经第三二二次常委会议决：“本大学文学院冯院长友兰因母病返河南原籍省视，在请假期间文学院院长职务，请汤用彤先生代理。”等语；记录在卷，除分函外，合行布告，希各知照。此布。

(清华大学档案)

西南联大关于潘光旦代理 教务长的布告

(1945年6月16日)

布告 第1026号

兹经第三三五次常委会议决：“杨石先先生因公拟于本月中

课务结束后赴渝，函请准假，应照准。”“在杨石先先生离校期内，所有本大学教务长职务，应请潘光旦先生代理。”等语；记录在卷，合行布告，希各知照。此布。

(清华大学档案)

西南联大关于陈雪屏等人任职的布告

(1945年6月25日)

布告

兹经第三三六次常委会议决：“黄钰生先生因事赴渝，函请自六月十五日起准假三星期，并请准在离校期内，所有师范学院院长职务由陈雪屏先生暂行代理，附中主任职务由魏泽馨先生暂行代理，附小职务由沈劲冬先生暂行代理，应均照准。”等语；记录在卷，除分函外，合行布告，希各知照。此布。

(清华大学档案)

西南联大关于聘叶企孙为 理学院院长的布告

(1945年9月6日)

布告 第1044号

本大学理学院院长吴有训先生离昆赴渝，函请准假，业经照准，兹聘请叶企孙先生为本大学理学院院长。此布。

(清华大学档案)

西南联大关于叶楷兼代电机 工程学系主任的布告

(1945年9月6日)

布告 第 1045 号

本大学工学院电机工程学系主任章名涛先生，因事离校，业经准假，在章主任离校期内，所有电机工程学系主任职务，请叶楷先生暂行兼代。此布。

(清华大学档案)

西南联大关于黄子卿代理 化学系主任的布告

(1945年9月18日)

布告 第 1050 号

杨石先先生离校出国研究，本大学理学院化学系主任职务，兹聘请黄子卿先生代理。此布。

(清华大学档案)

西南联大关于郑华炽等人任职的布告

(1945年10月9日)

布告 第 1057 号

潘光旦先生因事赴蓉，请假一月，其代理教务长职务，业经常委会议决，由郑华炽先生暂行代理，社会学系主任职务，由吴泽霖先生暂行代理。此布。

(清华大学档案)

西南联大关于沈履暂代总务长的布告

(1945年10月20日)

布告

本大学总务长郑天挺先生因公请假，在郑天挺先生离校期间，所有本大学总务长职务，请沈履先生暂行代理。此布。

(清华大学档案)

西南联大关于赵迺抃暂代经济学系及商学系主任的布告

(1945年11月15日)

布告

兹经第三五一次常委会议决：在陈岱孙先生离校赴平期内，所有本大学法商学院经济学系暨商学系主任职务，请赵迺抃先生暂行兼代。等语；记录在卷，合行布告。此布。

(清华大学档案)

西南联大关于陶葆楷等人任职的布告

(1945年11月28日)

布告

为布告事：

(一) 本大学工学院院长施嘉炆先生自十一月十四日起，因公离校，在离校期内，所有工学院院长职务由陶葆楷先生暂行兼代。

(二) 本大学理学院地质地理气象学系主任孙云铸先生赴滇考察，在离校期内，该系主任职务由袁复礼先生暂行兼代。合行

布告周知。此布。

(清华大学档案)

西南联大关于徐毓柟兼代经济学系 及商学系主任的布告

(1946年1月12日)

布告

本校教授赵迺抃先生离校赴平，函请辞去代理本大学法商学院经济学系暨商学系主任职务，应照允准。所有法商学院经济学系暨商学系主任职务，在陈岱孙先生离校期内，请徐毓柟先生暂行兼代。此布。

(清华大学档案)

西南联大关于丁兆兴代理 事务组主任的布告

(1946年1月19日)

布告

为布告事。本大学总务处事务组兼主任刘本钊先生，奉示调回常务委员会办公室秘书原职，所遗事务组主任一职，另由本校委任丁兆兴先生代理，业于本日到职。除分函外，合行布告周知。此布。

(清华大学档案)

西南联大关于霍秉权等人任职的布告

(1946年1月31日)

布告 第 1105 号

本校教授郑华炽先生因公赴平，函请辞去代理物理学系主任

暨大一学生课业指导委员会主席职务。经第三六一次常务委员会决议决照准，并聘请霍秉权先生为本大学理学院物理学系代理主任，赵访熊先生为本大学一年级学生课业指导委员会主席。除分函外，合行布告周知。此布。

(清华大学档案)

西南联大关于李继侗兼代教务长的布告

(1946年3月20日)

布告

为布告事。兹经本校第三六八次常务委员会会议议决：“潘代教务长因事离校，函请准假，并在准假期内，其教务长职务由李继侗先生暂行兼代，应均照准。”等语；记录在卷，除分函外，合行布告周知。此布。

(清华大学档案)

西南联大关于鲍觉民兼代总务长的布告

(1946年3月20日)

布告

为布告事。兹经本校第三六八次常务委员会会议议决：“沈代总务长因公赴渝，函请准假，并在准假期内，其总务长职务由鲍觉民先生暂行兼代，应均照准。”等语；记录在卷，除分函外，合行布告周知。此布。

(清华大学档案)

西南联大关于贺麟暂代哲学 心理学系主任的布告

(1946年6月6日)

布告

为布告事。兹经本大学第三七六次常务委员会议议决：“汤用彤先生因公离校，其所任本大学文学院哲学心理学系主任职务，函请由贺麟先生暂行代理，应照准。”等语；记录在卷，除分函外，合行布告周知。此布。

(清华大学档案)

教育部关于会计主任路祖焄免职的训令*

(1946年7月4日)

令国立西南联合大学：

查该校业经本部令饬结束在案，会计主任路祖焄亦由本部会计处另调免职，撤销会计室，仰依法办理结束交代，除由该处令知该校会计室外，合行令仰知照，并依法监交。此令。

部长 朱家骅

(清华大学档案)

二、教职员名录

(一) 长沙临大、西南联大教职员名录 ◆

长沙临时大学教职员名录

(1937年)

清华大学

校长办公处	梅贻琦
注册部	朱荫章、钟文藻、陈隆、张友铭
宿舍办公室	钟书箴
图书馆	刘中藩、陈汉标、傅梅芳
体育部	教授：马约翰
	专任讲师：涂文
	教员：夏翔、李剑秋
秘书处	沈履
庶务科	李景羲、胡节
中国文学系	教授：朱自清、陈寅恪、闻一多、王力
	专任讲师：浦江清
	教员：陈梦家
	助教：李嘉言
外国语文系	教授：陈福田、吴宓、翟孟生、陈铨、 吴达元
	专任讲师：杨业治、雷夏
	教员：徐锡良、毛玉昆、朱木祥、邱汉森

哲 学 系	教 授：	冯友兰、金岳霖、沈有鼎
历 史 学 系	教 授：	刘崇铤、雷海宗、噶邦福、王信忠、 邵循正
社 会 学 系	教 授：	潘光旦、陈 达、李景汉
	助 教：	苏汝江
物 理 学 系	教 授：	吴有训、周培源、霍秉权
	专任讲师：	孟昭英
	助 教：	赫崇本、孙珍宝、戴中宸、田金棠
化 学 系	教 授：	高崇熙、黄子卿、张大煜
	专任讲师：	苏国桢
	教 员：	张为申
	助 教：	罗建业、陈光旭、高振衡、张光世
算 学 系	教 授：	杨武之、郑之蕃、曾远荣、赵访熊、 陈省身
	教 员：	戴良谟
	助 教：	段学复、闵嗣鹤
	半时助教：	郑曾同
地 学 系	教 授：	冯景兰、袁复礼、张席禔、张印堂、 李宪之
	助 教：	刘 汉、李洪谟、何玉珍
生 物 学 系	教 授：	陈 桢、李继侗、吴韞珍、彭光钦、 赵以炳
	助 教：	顾昌栋、杨承元、梁其瑾、吴征镒
	半时助教：	黄 瑾
心 理 学 系	教 授：	孙国华、周先庚
	助 教：	张民觉、郑沛嚆
政 治 学 系	教 授：	浦薛凤、张奚若、萧公权、沈乃正、 王化成、赵凤喈、陈之迈
	助 教：	曹保颐
经 济 学 系	教 授：	陈 总、赵人俊、余肇池
	专任讲师：	张德昌
	助 教：	王秉厚、周新民

土木工程学系 教授：施嘉炆、王裕光、张泽熙、蔡方荫、
李谟炽、吴柳生、杨铭鼎

专任讲师：覃修典

助教：周葆珍、茅荣林、吴尊爵、刘嵩快、
夏震寰

绘图员：张明贵

练习生：裴荫桐

机械工程学系 教授：李辑祥、庄前鼎、刘仙洲、殷文友、
殷祖澜、汪一彪、冯桂连、秦大钧、
陈继善

专任讲师：李宗海、林同骅

教员：曹国惠、戴中孚、张捷迁

助教：董树屏、张听聪、陈文龙

助理：郑浩

工厂管理员：蒋蕴章

电机工程学系 教授：顾毓琇、章名涛、赵友民、任之恭、
叶楷

教员：严峻

助教：朱曾赏、张思侯、钟士模、孙绍先

绘图员：石文元

南开大学

校长 张伯苓

教授 杨石先、张子丹、黄子坚、柳无忌、陈序经、刘伯
蕃、皮名举、高少白、张友熙、罗凯岚、蒋硕民、
孟广喆、李笔渔

教员 咎宝澄、陈荫毅、伉铁隽、刘荣恩、侯洛荀

讲师 陈笈谷

助教 俞其型、赵镛声、姚玉林、钟秉智、孙本旺

职员 董明道、赵子聘、王植庚、郭屏藩

北京大学

北大来长职员（计十人）

蒋校长、章廷谦、严文郁、李仲三、薛德成、杨作平、赵增印、魏泽馨、于宝桀、杨荣贞

北大来长教授及专任讲师（计四十九人）

（理）（算）江泽涵、申又枨、程毓淮、赵 松（副）

（物）饶毓泰、朱物华、郑华炽

（化）曾昭抡、孙承谔、刘云浦、钱思亮、朱汝华（副）

（地）孙云铸、王 烈、何作霖（专讲）

（生）张景钺、沈嘉瑞

（文）（哲）汤用彤、贺 麟、郑 昕（副）、容肇祖（副）

（教）吴俊升、樊际昌、邱 椿、陈雪屏、罗廷光

（中文）胡 适、罗常培、罗 庸、魏建功、郑天挺

（外文）叶公超、莫泮芹、安浦生

（史）姚从吾、毛 准、钱 穆

（法）戴修瓚、陈瑾昆、李祖荫、蔡枢衡（副）、张守正（专讲）

（政）张忠绂、钱端升、崔书琴、张佛泉（副）

（经）赵迺抃、秦 瓚、周作仁

北大来长助教（计十四人）

（算）李盛华、樊 畿、王湘浩

（化）刘 钧、买树槐、蒋明谦、魏 璠

（物）薛琴访、卓 励

（生）牛满江、李中宪、徐 仁（陈阅增代）

（地）郭文魁、王嘉荫

计共到七十三人

（清华大学档案）

国立西南联合大学职员录

(1938年)

常 务 委 员 办 公 室			
常 务 委 员	蒋梦麟	孟邻	邱家巷二号
	梅贻琦	月涵	花椒巷六号
	张伯苓		南开大学办事处转
秘 书 主 任	杨振声	今甫	北门街四十五号
秘 书	章廷谦	矛尘	平安街十八号
	沈肃文		承华圃五十一号
总 务 处			
总 务 长	沈 履	弗斋	青莲街学士巷一号
干 事	陈传绪	继群	文林街昆中北院宿舍
助 理	项 泳	叔涛	文林街昆中北院宿舍
书 记	吴世英		水晶宫十号
	余灿华		承华甫四号
事 务 组			
主 任	毕正宣		才盛巷二号
副 主 任	包尹辅		文林街小雅巷五号
事 务 员	罗歧生		农校
	郭为障	平凡	如意巷四十九号
	梁廷煜	光甫	文林街昆中北院宿舍
	胡 节	君达	木行街永和巷金庐
	章 灏	实秋	文林街昆中北院宿舍
	全绍志		文林街昆中北院宿舍
	程少泉		玉龙堆三十四号
	李瑞年		文林街昆中北院宿舍
助 理	孟繁桂	华儒	才盛巷六十八号
	邓学成	鸿儒	文林街昆中北院宿舍
	金熙庚	子名	文林街昆中北院宿舍
	孙承謏		
	李白莹		崇善街五十九号
技 师	赵世昌	泗苍	学士巷一号

续表

技 术 员	李慕慈	慕赤	昆中北院宿舍
书 记	王汉兴	朝宗	昆中北院宿舍
	高以信		迤西会馆
	萧伯和	光仪	昆中北院宿舍
	杨植三		金鸡巷十九号
	郑梅村		昆中北院宿舍
试 用 书 记	欧春燁		
练 习 生	赵德垣		武成路义兴巷七号
	曹兆龄		昆中北院宿舍
	李恩荣		工学院事务组
	张维君		工学院事务组
文 书 组			
主 任	朱 洪	汇臣	钱局街八十三号
事 务 员	刘兆清	煌奎	钱局街八十三号
助 理	齐季庄		青龙巷七十四号
	龚霁初		
试 用 助 理	殷 毅		昆明邮箱十八号陈文骏转
书 记	马石泉		五里多新草房村
	魏雅仲		螺蜂街九十四号
试 用 书 记	龚曙霞		东寺街二百五十号
出 纳 组			
主 任	王家祥	震生	昆中北院宿舍
事 务 员	赵家珍	子聘	登华街二十号
	徐雁秋	左禹	文化巷四十八号
助 理	徐友樵		昆中北院宿舍
	张茂和		昆中北院宿舍
书 记	屠翰如	梅君	文林街顺德巷三号女职员宿舍
练 习 生	刘子麟		南昌街一一八号
校 医 室			
校 医	郑信坚		维新街一零五号
校 医 助 理	徐行敏		农校
	陈文英	云珊	庆云街一三四号
护 士	袁芳清		
	成竹泉		
	王舜芝		

续表

	刘慕仁		
	经一尘	如庭	兴仁街四十二号中央药物研究所谭世杰转
	张友兰	郁馨	东寺街一七八号转
	王卓		
	王漱华		武成路中和巷二号何显成先生转
试 验 技 士	魏尧逊		
练 习 生	李维翰		护国路头道巷四十八号
会 计 室			
主 任	沈展拔		昆中北院宿舍
佐 理 员	戴自培		昆中北院宿舍
	张绪继		昆中北院宿舍
	吴德祥		昆中北院宿舍
助 理	龚振藩		护国路北口一九四号
	王爱荣		工校办公处会计室
书 记	倪志文		昆中北院宿舍
试 用 书 记	陶瑜		
	罗再造		
练 习 生	范丽生		正义路永升巷五号
教 务 处			
教 务 长	樊际昌	逵羽	端士街十六号
干 事	薛德成		凤翥街二三一号
	陈笈谷		农业学校
助 理	石素贞		玉龙堆四号
女 生 导 师			
女 生 导 师	陈意		维新街七十九号
注 册 组			
主 任	朱荫章	蔚之	翠湖北路五号
事 务 员	钟文藻	帛士	兴华街二十八号
	张森	季涛	
	王兆祥	植庚	昆师
	赵增印	颀侯	昆中南院
	张志铨	公度	昆中北院
	张友铭	铸生	玉龙堆五号
助 理	金恒孚	人杰	昆中南院
	唐崑源	星海	昆中南院

续表

	卢华焕	庆秋	昆中南院
	盛 钰		
书 记	牛伯华		武成路安邦巷六号
	姚 俊		昆中南院
	车鸣珂		螺峰街一五九号
	高蔚文		吴井桥电台高领班收转
	苏厚生		
	王裴庆		
	罗鸿儒		
试 用 书 记	梁国和		
练 习 生	万聚群		
体 育 组			
主 任	马约翰		凤翥街二三一号
教 员	夏 翔		玉龙堆二号
	侯洛荀		如意巷四十九号
	魏丕栋		
助 教	刘德增		凤翥街二三一号
	钟达三		农校
书 记	严则励		钱局街九十一号
军 训 队			
队 长 (兼)	张伯苓		见前
副 队 长 (兼)	马约翰		见前
	樊际昌	逵羽	见前
主 任 教 官	毛 鸿		文化巷四十一号
教 官	邹镇华		昆中
	沈觀光		昆中
	王天雄		迤西会馆
	罗义广		昆师军训第二大队
斋 务 员	包乾元		文林街小雅巷五号
斋 务 股 书 记	杨明辉		工校
	鲍文杰		工校
军 训 队 书 记	张志卿		
	牛绍文		金碧路四百八十号
军训队试用书记	文咨贤		
工 程 处			

续表

主任 (兼)	王明之		工学院
技 师	周 蓁		工学院
工 务 员	李玉瑞		昆中南院
书 记	朱崇芳		
图 书 馆			
主 任	严文郁	绍诚	端士街六十号
副 主 任	董明道		如意巷四十九号
馆 员	杨作平		民权街三十号
	刘中藩	华垣	昆师
	马万里		昆师
	沈晓春		
	李甫森		如安街二十五号
	徐家璧		昆师
	于自强		昆师
	胡绍声		昆师
	于宝桀		昆师
	陈汉标		凤翥街二三一号
	茅宗藩	介人	凤翥街二三一号
	傅梅芳		昆华农校女生宿舍
	郁泰然		钱局街八十三号
	沈仲章		香港蒲扶道木屋马地夫人转
	王济沅		青云街一五九号
助 理	高志澄		上海古拔路三鑫坊二号
	徐慧英		护国路启文街十一号
	夏培荇		
书 记	何庆生		昆师
	刘筠实		北门大街四十五号
	陈 璋		
	钟淑蕙		尚义街二号
	何文圻		北后街二十五号
	赵芹英		如安街华兴街十五号
试 用 书 记	李希昭		
	张 钰		
练 习 生	张 鹏		
	刘 礼		
	陈炳森		
	夏茂林		

(清华大学档案)

国立西南联合大学各院系教职员录 (1938年)

文 学 院				
院 长	冯友兰	芝生	小东城脚十六号	
中 国 文 学 系				
教授兼系主任	朱自清	佩弦	青云街七十九号	清华
教 授	罗常培	莘田	柿花巷四号	北大
	胡 适			北大
	罗 庸	膺中	兴华街二十八号	北大
	魏建功	天行	柿花巷四号	北大
	杨振声	今甫	北门街四十五号	北大
	陈寅恪		青云街靛花巷三号	清华
	刘文典	叔雅	一丘田十号	清华
	闻一多		理学院	清华
	王 力	了一	北后街三十号	清华
	浦江清		大西城内光宗巷五号	清华
副 教 授	唐 兰			北大
(名誉职)讲师	闻在宥		云大教职员宿舍	
教 员	许维通	骏斋	农校	清华
	余冠英	绍生	五福巷二五号	清华
	陈梦家		农校	清华
助 教	李嘉言		农校三八号	清华
	吴晓铃		昆中南院	
	王守惠			联大
助 理	杨佩铭		昆中南院	
外 国 语 文 学 系				
教授兼系主任	叶公超		昆师	北大
教 授	莫泮芹		江底巷五号	北大
	冯承植			北大
	燕卜苏		北门街七十八号	
	黄国聪		柿花巷四号	北大
	潘家洵	介泉	础基巷五号	北大

续表

	陈福田		昆师	清华
	吴 宓	雨生	农校东楼	清华
	温 德			清华
	陈 铨	大铨	昆师	清华
	吴达元		一丘田十二号	清华
	钱钟书		大西门文化巷十一号	清华
	陈 嘉			清华
	杨业治	禹功	理学院	清华
	傅恩龄	锡永	如意巷四十九号	南开
	柳无忌		翠湖东路二四号	南开
	刘泽荣	绍周	登华街二五号	
	吴可读		光华街云瑞中学正字学会转	清华
	闻家驷		华山东路孝巷十二号	联大
专任讲师	雷 夏		昆师	清华
讲 师	李华德		欧美同学会	
	林文铮			
讲师(兼)	严文郁		端士街六十号	
教 员	朱木祥		农校	清华
	张振先			联大
助 教	李振麟		凤翥街二三一号	
	姜桂依		女生宿舍	
	叶 桢	石帆	昆师	
	王 还			
	王佐良			
	杨西昆	宿佛	昆师教职员宿舍六号	联大
	廖 福	复	农校西楼六二号	联大
	鲍志一		昆中北院	联大
哲 学 心 理 学 系				
教授兼系主任	汤用彤	锡予	柿花巷四号	北大
教 授	贺 麟			北大
	冯友兰	芝生	见前	清华
	金岳霖		农校	清华
	沈有鼎	公武	昆华中学	清华
	孙国华	晓梦	一丘田十二号	清华
	周先庚		九龙石峡尾街三七楼下	清华

续表

	冯文潜		文林街一号	南开
副 教 授	郑 昕	秉璧	景星街一五一号	北大
	陈 康			北大
	容肇祖		柿花巷四号	北大
	王宪钧		小西城脚三十三号	联大
专 任 讲 师	熊十力			北大
助 教	郑沛嘯		玉龙堆二十五号	清华
	陈汉标		凤翥街二三一号	清华
	石 峻		昆华工校十五号	北大
历 史 社 会 学 系				
教 授 兼 主 席	刘崇铤	寿民	翠湖东路一一号	清华
教 授	姚从吾		柿花巷四号	北大
	毛 准	子水	柿花巷四号	北大
	郑天挺	毅生	柿花巷四号	北大
	钱 穆	滨泗	柿花巷四号	北大
	陈受颐			北大
(名 誉 职)	傅斯年			北大
	噶邦福		贵阳金城银行转	清华
	雷海宗	伯伦	端拱巷二号	清华
	王信忠		理学院	清华
	邵循正	心恒	小西城脚三三号	清华
	陈 达	通夫	青云街一六九号	
	潘光旦	仲昂	青莲街学士巷一号	清华
	李景汉		青云街一六九号	清华
	皮名举		昆师	南开
	蔡维藩		如安街升平巷四号	南开
副 教 授	张德昌		农校	
	陈乐素			北大
助 教	苏汝江		文化巷三号	清华
	鲁光桓		凤翥街二三一号	清华
助 理	高亚伟			北大
法 商 学 院				
院 长	陈序经			南开
政 治 学 系				
教授兼系主席	张奚若	奚若	西仓坡一号	清华

续表

教	授	钱端升		邱家巷二号	北大
		张纯明			
		崔书琴		华山南路云南服务社	北大
		张佛泉		柿花巷四号	北大
		赵凤喈	鸣歧	承华圃五十一号	清华
		张忠绂			北大
客	座	陆伯慈			联大
副	教	楼邦彦			清华
		龚祥瑞			清华
讲	师	王赣愚		翠湖东路二四号	
		徐义生		翠湖东路海湖巷一三号	
助	教	曹保颐		承华圃五十一号	清华
经 济 学 系					
教	授	陈 总	岱菴	昆师	清华
教	授	赵迺抃		柿花巷四号	北大
		周作仁		端士街五八号	北大
		秦 瓚	缜略	端士街六二号	北大
		周炳琳			北大
		萧 遽			清华
		张德昌		经济系转	清华
		伍启元			清华
副	教	徐维嵘		青云街一六九号戴世光转	
助	教	王秉厚		昆中南院第三号宿舍	清华
		周新民		如意巷一号楼上	清华
		洗子恩		农校	
法 律 学 系					
教	授	燕树棠		螺峰街太和巷四号	北大
教	授	戴修瓚	君亮	金碧路寰瀛药房内	北大
		蔡枢衡		柿花巷四号	北大
		罗文干		楚姚镇巷	北大
		张企泰			北大
		章 剑			北大
副	教	李士彤			北大
讲	师	费 青	仲南	承华圃五十一号	北大
		胡 觉		云南高等法院	

续表

商 学 院				
教授兼系主任	丁 佶		复兴村五九号	南开
教 授	李卓敏		复兴村五九号	南开
	陈序经		玉龙堆二号	南开
(名 誉) 教 授	林维英			
助 教	洗子恩			
理 学 院				
院 长	吴有训	正之	华兴巷三号	清华
算 学 系				
教授兼系主任	江泽涵		北仓坡六号	北大
教 授	申又彬	幼声	农东六二号	北大
	程毓淮		连升巷七号	北大
	杨武之		文化巷十一号	清华
	郑之蕃	桐荪	崇仁街四十六号	清华
	赵访熊		履善巷十二号	清华
	曾远荣		昆师楼上	清华
	陈省身		农东 38 号	清华
	华罗庚		农东 38 号	清华
	姜立夫		大富春街 64 号	南开
	刘晋年	伯蕃	柿花巷四号	南开
	蒋硕民		小东城脚八号	南开
	张希陆			南开
副 教 授	赵 淞	雨秋	农东 63 号	北大
助 教	段学复		昆中南院	清华
	闵嗣鹤	彦群	交算学系	清华
	王湘浩		昆中南院	北大
	徐贤修	洁人		清华
	刘沂年		小绿水河八号	南开
	伉铁健			南开
	孙树本		交算学系	北大
	龙季和		交算学系	北大
半 时 助 教	李盛华			北大
物 理 学 系				
教授兼系主任	饶毓泰	树人	大富春街 64 号	北大
教 授	朱物华		文明街幸福巷	北大

续表

	郑华炽		小东城脚八号	北大
	吴大猷		小绿水河八号	北大
	吴有训	正之	华兴巷三号	清华
	叶企孙		欧美同学会	清华
	周培源		龙井街四十九号	清华
	赵忠尧		文化巷十九号	清华
	霍秉权	重衡	文化巷四三号	清华
	王竹溪		农东 37 号	清华
教授(名誉职)	任之恭		龙井街四十九号	
教授(名誉职)	孟昭英		工校	
教员(名誉职)	张景廉		工校	
教 员	傅承义		拓东路德庐	清华
助 教	江安才		工业学校	北大
	沈寿春		才盛巷五号	北大
	薛琴访		昆中南院	北大
	卓 励		昆中南院	北大
	赫崇本		昆中南院	清华
	陈芳允		工校	清华
	林家翘		工校	清华
	虞福春			联大
	梅镇岳			
化 学 系				
教授兼系主任	杨石先	绍曾	翠湖东路十一号	南开
教 授	曾昭抡	叔伟	农东 64 号	北大
	孙承谔		保和巷八号	北大
	刘云浦		文化巷四一号	北大
	钱思亮		农东 64 号	北大
	张子高		础基巷五号	清华
	高崇熙	仲明	五福巷五一号	清华
	黄子卿	碧帆	武成路 279 号	清华
	邱崇彦	宗岳	工学院对面玉川巷二号	南开
	朱汝华	实君	础基巷五号	北大
	苏国桢		农东 62 号	清华
	张青莲			清华
教 员	张为申	伟森	富春街六四号	清华

续表

助 教	姚玉林		昆中南院	南开
	蒋明谦		昆中南院	北大
	刘 钧	伯衡	柿花巷四号	北大
	买树槐	荫庭	农校	北大
	魏 璠	辔盒	女生宿舍(农校)	北大
	罗建业		凤翥街 231 号	清华
	陈光旭		凤翥街 231 号	清华
	张光世			清华
	高振衡		凤翥街 231 号	清华
	王继璋			联大
	刘维勤			联大
仪 器 管 理 员	金德良		工校	
练 习 生	楼重远		理学院	
地质地理气象学系				
教授兼系主席	孙云铸	铁仙	大富春街 64 号	北大
教 授	王 烈	霖之	玉龙堆二四号	北大
	谭锡畴	寿田	柿花巷四号	北大
	冯景兰	淮西	小东城脚 16 号	清华
	袁复礼	希渊	正阳巷三号	清华
	张印堂	荫棠	龙翔街四七号	清华
	张席禔	惠远	青云街 284 号	清华
	李宪之	达三	保和巷五号	清华
副 教 授	赵九章		履康巷 3 号	清华
讲 师	高振西			北大
	杨钟健		宽巷五号	
教 员	王炳章			清华
助 教	王嘉荫	荫之	昆中南院	北大
	郭文魁	光甫	昆中南院	北大
	卢衍豪		昆中南院	北大
	王鸿楨			北大
	刘 汉	念生	昆中南院	清华
	宋淑和	葛和	昆华中学	清华
	刘好治		昆华中学	清华
生 物 学 系				
教授兼系主席	李继侗		昆师	清华

续表

教	授	张景钺		端公巷二号	北大
		沈嘉瑞		昆师	北大
		许 骧			北大
		陈 桢		翠湖东路五号	清华
		吴韞珍	振声	宽巷五号	清华
		彭光钦		圆通街 177 号	清华
		赵以炳		翠湖北路八号	清华
副	教	授	殷宏章	生理组	北大
教	员		萧承宪	生物系转	
助	教		李中宪	法章	农校
			牛满江	渊如	昆师
			李凯高		昆师
			陈阅增		北大
			祝宗岭		联大
			黄 浙		联大
			杨承元	玉龙堆廿五号	清华
			梁其瑾	昆中南院	清华
			吴征镒	昆中南院	清华
			黄 瑾	农女生宿舍	清华
半	时	助	教	陈耕陶	清华
仪	器	管	理	员	锡龙奎
				农东 58 号	
工 学 院					
院	长	施嘉炆		一丘田十号	
练	习	生	王显文	拓东路白塔巷十五号	
			廖 岳	工院	
土 木 工 程 学 系					
教	授	兼	系	主	席
			蔡方荫	孟劬	南强街履善巷苍庐
教	授		施嘉炆		一丘田十号
			王裕光	明之	云兴巷三号
			陶葆楷		北后街五十一号
			张泽熙	豫生	楚姚镇巷二号
			李谟炽	汉正	五福巷四二号
			吴柳生		大西门文化巷十二号
			陈永龄		
			覃修典		工院
					清华

续表

	张有龄		西仓坡一号	清华
教 员	吴尊爵	忠敬	工院	清华
	茅荣林	荫吾	文化巷十七号	清华
助 教	刘隽快		工院	
	王次衡		工院	清华
	袁随善		工院	清华
	邹承曾		工院	清华
绘 图 员	段宗儒		拓东路职员宿舍	
	李 晶		拓东路职员宿舍	
半时绘图员	庞 瑞		拓东路职员宿舍	
练 习 生	叶利芬		拓东路职员宿舍	
	罗贺春		拓东路职员宿舍	
	陈达文		拓东路职员宿舍	
机 械 工 程 学 系				
教授兼系主席	李辑祥		拓东路四八一号	清华
教 授	庄前鼎		青莲街学士巷一号	
	刘仙洲		工院	清华
	殷祖澜		广泉巷八号	清华
	殷文友		绥靖路八号	清华
	汪一彪		巡津街九号	
	孟广喆		工院	南开
副 教 授	李宗海	汇川	工院	清华
教 员	曹国惠		双眼井巷七号	清华
	董树屏	邱行	双眼井巷七号	清华
	强明伦		拓东路职员宿舍	清华
专 任 讲 师	褚士荃			清华
助 教	陈文龙		拓东路职员宿舍	
	彭德一	稼轩	龚家村巷五号	清华
	金正铨		昆中南院	清华
	刘致信		双眼井七号	清华
	陈剑芳		江西会馆	清华
练 习 生	杨勇德			
电 机 工 程 学 系				
教授兼系主席	赵友民		青云街一〇七号	清华
教 授	章名涛		工院	清华

续表

	张友熙		青云街一零七号	南开
	倪俊		工院	清华
专任讲师	范崇武	静仁	五福巷四二号	清华
教员	严峻	峻夫	木行街九十八号	清华
	朱曾赏			清华
(名誉职)	张思侯	钦观	文林街十九号	
	咎宝澄		工院	南开
	陈荫毅	稔之	工院	南开
(名誉职)	沈尚贤			
助教	钟士模	子范	工院	清华
	孙绍先		工院	清华
	汤明奇			清华
	万发贯	一华	工院	清华
练习生	赵宪鼎		青云街水晶宫二十三号	
	叶锦扬			

化学工程学系

教授兼系主席	张克忠	子丹		南开
教授兼代系主席	张大煜		农校	
教授	高长庚	少白	工院	南开
	谢明山			南开
教员	伉铁僂			南开
助教	俞其型		江西会馆	南开
	赵镛声		江西会馆	南开
	钟秉智		江西会馆	南开
	汪德熙		江西会馆	南开
	张建侯			联大
助理	张时俊			
练习生	曹仲坤		工学院	

航空工程学系

教授兼系主席	庄前鼎		青莲街学士巷一号	
教授	冯桂连			清华
副教授	赵九章		履善巷三号	
	周惠久		工院	清华
	王德荣		大观楼	清华
专任讲师	吕凤章		工院	清华

续表

助	教	陈文龙			清华
		沈季能			联大
助	理	谢传义			
书	记	李立权			
		李蕴仙			
练	习	生	陆以信	工院	

电 讯 专 修 科

主	任	赵友民			
副	教	周荫阿		兼电讯专修科教务主任	
讲	师	李文初			
助	教	洪道揆			
		张宗潢			
事	务	员	吴维周		

师 范 学 院

院	长	黄钰生	子坚	文林街一号	
---	---	-----	----	-------	--

教 育 学 系

教授兼代理系主席	陈雪屏		柿花巷三号	北大	
教	授	吴俊升		北大	
		樊际昌	逵羽	端士街十六号	北大
		罗廷光		钱局街文化巷十一号	北大
		冯文潜		文林街一号	南开
		黄钰生	子坚	文林街一号	南开
		沈履	蒹斋	青莲街学士巷一号	清华
		查良钊		昆中北院	
		陆志韦			
		孟宪承			联大
		陈友松			联大
(兼实习导师)	曾作忠		文星巷三号		
助	教	严倚云		农校女生宿舍	

公 民 训 育 学 系

教	授	张佛泉		见前	
		罗廷光		见前	
		曾作忠		见前	
		樊际昌		见前	
		查良钊		见前	

续表

	陈友松		见前	
史 地 学 系				
教授兼系主任	刘崇铤		见前	
教授	钱 穆		见前	
	张印堂		见前	
	洪 绂		见前	
(兼实习导师)	蔡维藩		见前	
教 员	孙毓棠			联大
助 教	丁则良		昆中北院	
史地工作室 绘图员(试用)	王树森			
国 文 学 系				
教授兼系主任	朱自清		见前	
教 授	杨振声		见前	
	浦江清		见前	
副 教 授	沈从文			联大
助 教	陶 光		昆中北院	
	杨佩铭			
英 语 学 系				
教授兼系主任	叶公超		见前	
教 授	陈福田		见前	
	潘家洵		见前	
专任讲师兼 实习导师	徐锡良		见前	
助 教	李田意		昆中北院	
教 员	曹鸿昭			
算 学 系				
教授兼系主任	江泽涵		见前	
教 授	杨武之		见前	
	姜立夫		见前	
实 习 导 师	刘薰宇		昆中北院	
助 教	孙本旺		昆中北院	
理 化 学 系				
教授兼系主任	杨石先		见前	
教 授	郑华炽		见前	

续表

讲师兼实习导师	张志基			
助教	向斯达		崇仁街四十六号	
	张恩虬		昆华工业学校	
女生导师兼师范学院家政学教员	陈意		维新街七九号	清华
师范学院歌乐教员	李宝纯			
一年级生课业生活指导委员会助教	区伟昌			

(清华大学档案)

国立西南联合大学廿九年度职员名册〔1〕

常务委员办公室

常务委员 蒋梦麟
梅贻琦
张伯苓
秘书主任 杨振声
秘书 章廷谦
沈肃文
事务员 刘兆清

总务处

总务长 沈履
干事 陈传绪
助理 项泳
书记 吴世英 余灿华

〔1〕 为了避免过多重复，删除了原稿中的“通讯地址”一栏。

文书组

主	任	朱 洪			
助	理	齐季庄	龚霁初		
书	记	马石泉	魏雅仲		

会计室

主	任	沈展拔			
佐	理	戴自培	张绪继	吴德祥	
助	理	龚振藩	王爱荣		

出纳组

主	任	王家祥			
事	员	赵家珍			
		徐雁秋			
助	理	徐友樵	张茂如		
书	记	倪志文	屠翰如		
练	习	范丽生	车厚安		

事务组

主	任	毕正宣				
副	任	包尹辅				
事	员	罗歧生	郭为障	梁廷煜	胡 节	程少泉
		全绍志	章 灏	李瑞年 (试用)		
助	理	孟繁桂	邓学成	金熙庚	孙承禔	
书	记	王汉兴	高以信	杨植三	郑梅村	
		萧伯和				
练	习	杨少庵	赵德垣	李恩荣	张维君	曹兆龄
技	师	赵世昌 (借调)				
技	员	李慕慈				

校医室

校	医	郑信坚
---	---	-----

校医助理	徐行敏	陈文英				
护士	成竹泉	袁芳清	王舜芝	刘慕仁	王漱华	
试验技师	魏尧逊					
练习生	李维翰					

教务处

教务长	樊际昌				
干事	薛德成	陈笈谷			
助理	石素真				
女生指导					
女生导师	陈意				

注册组

主任	朱荫章				
事务员	钟文藻	张森	王兆祥	赵增印	张志铨
	张友铭				
助理	金恒孚	唐昆源	卢华焕	盛钰	
书记	牛伯华	姚俊	车鸣珂	高文蔚	罗鸿儒
	苏厚生	王斐庆			
练习生	万聚群				

体育组

主任	马约翰			
教员	夏翔	侯洛荀	魏丕栋	
助教	刘德增	钟达三		
书记	严则励	殷启龙		
学生助理	罗旭	李鹤鼎		

军训队

队长	张伯苓			
副队长	黄钰生	马约翰	樊际昌	
主任教官	毛鸿			

教 官	邹镇华	沈觀光	王天雄	罗义广
书 记	张志卿			
斋务股书记	杨明辉			
斋 务 员	包乾元			
书 记	牛绍文	鲍文杰		

工程处

主 任	王明之 (兼)
工 务 员	李玉瑞
技 师	周 蓁
书 记	朱崇芳

图书馆

主 任	严文郁				
副 主 任	董明道				
馆 员	杨作平	刘中藩	马万里	沈晓春	李甫森
	徐家璧	于自强	赵耆康	胡绍声	于宝桀
	陈汉标	茅宗藩	傅梅芳	沈仲章	顾宪良
	胡鸿翥	张厚绚 (义务职)			
书 记	何庆生	刘筠实	钟淑蕙	何文圻	赵芹英
	陈 璋	陈炳森	夏茂林		
练 习 生	张 鹏	刘 礼			

(清华大学档案)

国立西南联合大学廿九年 各院系教职员名册

系	别	职	别	姓 名	原校名称
文 学	院				
中 国 文 学	系	教	授	罗常培	北大

系	别	职	别	姓 名	原校名称
中 国 文 学 系		教 授	别 授	杨振声	北大
				罗 庸	北大
				唐 兰	北大
				闻一多	清华
				朱自清	清华
				陈寅恪	清华
				刘文典	清华
				王 力	清华
				浦江清	清华
				许维通	清华
				陈梦家	清华
				杨佩铭	北大
				李嘉言	清华
				吴晓铃	联大
				詹 鏊	联大
外 国 语 文 学 系		教 授	研究助理	张盛祥	联大
				李觐高	联大
				何喜周	清华
				叶公超	北大
				莫泮芹	北大
				黄国聪	北大
				潘家洵	北大
				谢文通	北大
				冯承植	北大
				朱光潜	北大
				陈福田	清华
				吴 宓	清华
				陈 铨	清华
				吴达元	清华
				杨业治	清华
陈 嘉	清华				

系	别	职	别	姓 名	原校名称		
外国语言文学系			教授	李宝堂	清华		
				柳无忌	南开		
				傅恩龄	南开		
				林文铮	联大		
				闻家驷	清华		
				专任讲师	雷 夏	清华	
					卞之琳	南开	
					苏冰心	联大	
				讲 师	巫孙家秀	联大	
					赵诏熊	联大	
				教 员	陈定民	联大	
					张振先	清华	
					练北胜	清华	
					助 教	叶 桢	北大
						杨西崑	北大
					杨周翰	北大	
					鲍志一	清华	
					姜桂依	清华	
					王佐良	清华	
					王 还	联大	
					罗孝超	联大	
					周榆瑞	联大	
					蒋智存	联大	
查良铮	联大						
哲学心理学系			教授	汤用彤	北大		
				贺 麟	北大		
				郑 昕	北大		
				陈 康	北大		
				冯友兰	清华		
				金岳霖	清华		
				沈有鼎	清华		

系	别	职	别	姓 名	原校名称		
哲学心理学系		教 授	授	孙国华	清华		
				周先庚	清华		
				冯文潜	南开		
		副 教 授			王宪钧	清华	
					王维诚	联大	
					熊十力	北大	
		专任讲师	教 员		郑沛馨	清华	
					曹日昌	清华	
					张遂五	联大	
		历史学系		助 教	授	石 俊	北大
						姚从吾	北大
						傅斯年	北大
							毛 准
郑天挺	北大						
王 庸	北大						
					向 达	北大	
					刘崇铉	清华	
					雷海宗	清华	
					噶邦福	清华	
					王信忠	清华	
					邵循正	清华	
					皮名举	南开	
		蔡维藩	南开				
		张荫麟	联大				
副 教 授	助 教		吴 晗	清华			
			何炳棣	清华			
			宋泽生	联大			
助 理	研究助理		何鹏毓	北大			
			赵玉良	清华			
			商福家	清华			
				王云亭	清华		

系	别	职	别	姓 名	原校名称				
历史学系	系	半时教	助教	吴乾就	清华				
				陈 达	清华				
				潘光旦	清华				
				吴泽霖	清华				
				李景汉	清华				
				副 教 授	李树青	清华			
					林良桐	联大			
					史镜涵	清华			
				法学系	系	教 授	教 授	钱端升	北大
								崔书琴	北大
罗隆基	北大								
吴之椿	北大								
张奚若	清华								
赵凤喈	清华								
沈乃正	清华								
邵循恪	清华								
副 教 授	周世逯	北大							
	龚祥瑞	清华							
经济学系	系	助 教	教 授	曹保颐	清华				
				赵迺抻	北大				
				周作仁	北大				
				秦 瓚	北大				
				周炳琳	北大				
				杨西孟	北大				
				陈岱孙	清华				
				萧 遽	清华				
				张德昌	清华				
				伍启元	清华				
副 教 授	鲍觉民	南开							
	徐毓枬	清华							

系	别	职	别	姓 名	原校名称
经 济 学 系	系	副 教 授	教 授	李树青	清华
				徐维嵘	联大
				周新民	清华
				萧嘉魁	清华
				李云鹤	联大
				李惟存	联大
				张自存	清华
				燕树棠	北大
				戴修瓚	北大
				罗文干	北大
法 律 学 系	系	教 授	教 授	蔡枢衡	北大
				张企泰	北大
				林良桐	联大
				徐长龄	北大
				胡正谒	北大
				谭子元	北大
				陈序经	南开
				贺治仁	联大
				滕茂桐	南开
				李云鹤	联大
法 律 研 究 室	室	副 教 授	助 教	李树青	清华
				徐维嵘	联大
				周新民	清华
				萧嘉魁	清华
				李云鹤	联大
				李惟存	联大
				张自存	清华
				燕树棠	北大
				戴修瓚	北大
				罗文干	北大
商 学 系	系	教 授	教 授	蔡枢衡	北大
				张企泰	北大
				林良桐	联大
				徐长龄	北大
				胡正谒	北大
				谭子元	北大
				陈序经	南开
				贺治仁	联大
				滕茂桐	南开
				李云鹤	联大
行 政 研 究 室	室	副 教 授	助 教	李树青	清华
				徐维嵘	联大
				周新民	清华
				萧嘉魁	清华
				李云鹤	联大
				李惟存	联大
				张自存	清华
				燕树棠	北大
				戴修瓚	北大
				罗文干	北大
理 学 院	院	教 授	教 授	江泽涵	北大
				申又枨	北大
				程毓淮	北大
				许宝谿	北大
				杨武之	清华
				郑之蕃	清华
				赵访熊	清华
				曾远荣	清华

系数	学	别系	职教	别授	姓名	原校名称	
					陈省身	清华	
					华罗庚	清华	
					姜立夫	南开	
					刘晋年	南开	
					张希陆	南开	
					蒋硕民	南开	
			副教	授	赵 淞	北大	
			专任	讲师	陈笈谷	南开	
			教	员	徐贤修	清华	
			助	教	孙树本	北大	
					龙季和	北大	
					王寿仁	北大	
					栾汝书	北大	
					闵嗣鹤	清华	
					田方增	清华	
					刘沂年	南开	
					虞介藩	联大	
					陈为敏	联大	
					钱圣发	联大	
					蓝仲雄	联大	
物	理	学	系	教	授	饶毓泰	北大
					朱物华	北大	
					吴大猷	北大	
					郑华炽	北大	
					吴有训	清华	
					叶企孙	清华	
					周培源	清华	
					赵忠尧	清华	
					霍秉权	清华	
					王竹溪	清华	
					张文裕	南开	

系	别	职	别	姓 名	原校名称		
物 理 学 系	别 系	教 授	授	任之恭(名誉职)			
				孟昭英(名誉职)			
		教 员	员	葛庭燧	清华		
				张景廉(名誉职)			
		研究助教	助 教	江安才	北大		
				沈寿春	北大		
		化 学 系	别 系	教 授	授	薛琴访	北大
						卓 励	北大
						斯允一	清华
						胡 宁	清华
						汪 瑾	清华
						翁景光	南开
						虞福春	联大
						梅镇岳	联大
						金先杰	联大
						熊其仁	联大
曾昭抡	北大						
钱思亮	北大						
刘云浦	北大						
孙承谔	北大						
朱汝华	北大						
教 员	员	助 教	教	张子高	清华		
				高崇熙	清华		
				黄子卿	清华		
				张青莲	清华		
				杨石先	南开		
				邱宗岳	南开		
				张为申	清华		
				罗建业	清华		
助 教	教	员	助	蒋明谦	北大		
				买树槐	北大		

系	学	别	职	别	姓	名	原校名称				
地质地理气象学系					魏	璠	北大				
					唐	敖庆	北大				
					刘	钧	北大				
					曹	本熹	清华				
					陈	光旭	清华				
					黄	培熙	清华				
					陈	汝铎	南开				
					王	继璋	联大				
					刘	维勤	联大				
					黄	新民	联大				
					朱	汝瑾	联大				
								理	金	德良	清华
								书	楼	重远	联大
									毛	学良	联大
								生	李	蘅	联大
								教	孙	云铸	北大
									王	烈	北大
									王	恒升	北大
									米	士	北大
									冯	景兰	清华
									张	席提	清华
									袁	复礼	清华
									张	印堂	清华
									李	宪之	清华
									赵	九章	清华
								专任	王	嘉荫	北大
								讲师	刘	汉	清华
			教	王	鸿楨	北大					
			助	张	炳禧	北大					
				刘	好治	清华					
				宋	淑和	清华					

系 别	职 别	姓 名	原校名称	
地质地理气象学系	助 教	苏良赫	清华	
		李学曾	联大	
	绘 图 员	吴广元	联大	
	生 物 学 系	教 授	张景钺	北大
			沈嘉瑞	北大
			殷宏章	北大
			李继侗	清华
			陈 桢	清华
			吴韞珍	清华
			彭光钦	清华
		杜增瑞	清华	
副 教 授		沈 同	清华	
专任讲师		萧承宪	联大	
工 学 院	助 教	罗士苇	北大	
		陈阅增	北大	
		李凯高	北大	
		万黔龄	北大	
		孙兆年	北大	
		张尔琼	清华	
		黄 浙	清华	
		曹宗巽	清华	
		毛兰珍	联大	
		高 潜	联大	
半时助教	吴征镒	清华		
	张友端	清华		
	郑伟光	联大		
助 理 员	锡龙奎	联大		
书 记	杜兴业	清华		
院 长 办 公 室				
助 理	王铭西	联大		

系	别	职书	别记	姓名	原校名称		
土木工程学系		教	授	汪健	联大		
				李受之	联大		
				陶葆楷	清华		
				施嘉炆	清华		
				王裕光	清华		
				张泽熙	清华		
				李谟炽	清华		
				吴柳生	清华		
				王龙甫	清华		
				唐振绪	清华		
		副教	授	教	员	李庆海	清华
						吴尊爵	清华
						梁治明	清华
						王次衡	清华
						朱宝复	清华
						袁随善	清华
						杨式德	清华
						陈善庄	清华
						何广慈	清华
						陈致忠	清华
绘	图	员	书	范纯一	联大		
				段宗儒	联大		
				李晶	联大		
				李紫磨	联大		
				谢楚英	联大		
				谭铸尧	联大		
				刘青	联大		
				张温	联大		
				戴乔曾	联大		
				李辑祥	清华		
刘仙洲	清华						
机械工程学系		教	授				

系	别	职	别	姓 名	原校名称
机械工程学系		教 授		殷祖澜	清华
				张闻骏	清华
				周承佑	清华
				徐叔渔	清华
				孟广喆	南开
		副 教 授		刘德慕	清华
				李绍威	清华
				褚士荃	清华
				梁守槃	清华
		专任讲师		董树屏	联大
				强明伦	联大
				张明哲	联大
				刘致信	清华
				彭德一	清华
				白家祉	清华
				陈宝仁	清华
				吴仲华	清华
				林慰梓	清华
				郭世康	清华
		讲 师		马芳礼	清华
				黄茂光	清华
				杨 捷	清华
				傅 眉	联大
倪 俊	清华				
章名涛	清华				
毛启爽	清华				
朱兰成	清华				
张钟俊	清华				
陈宗善	清华				
助 理		张友熙	南开		
		叶 楷(名誉职)			
电机工程学系		助 教	理 授		

系	别	职 别	姓 名	原校名称
电机工程学系		教授	范绪筠(名誉职)	
		副教授	范崇武	清华
		专任讲师	马大猷	清华
			严 峻	清华
			咎宝澄	南开
			陈荫毅	南开
			沈秉鲁	联大
		讲 师	钟士模	清华
			李 璇	清华
			孙绍先	清华
			陈丽妨	清华
		助 教	曹建猷	清华
			薛光宇	清华
			曾克京	清华
			王显文	联大
			叶锦扬	联大
			孙巽庄	联大
			傅春芳	联大
			李克允	联大
			苏国桢	清华
谢明山	南开			
化学工程学系		副 教 授	潘尚贞	南开
			张明哲	联大
		专任讲师	赵镛声	南开
			俞其型	南开
		教 员	钟秉智	南开
			许 平	南开
			汪德熙	联大
			张建侯	联大
		助 教	颜保民	联大
			曹仲坤	联大
练习生				

系	别	职 别	姓 名	原校名称
化学工程学系 航空工程学系		仪器管理员	叶利芬	联大
		教授	王德荣	清华
			周惠久	清华
		副教授	金希武	清华
			程本蕃	清华
		讲师	欧阳绩	清华
		教员	陆 葵	清华
		助教	沈 元	清华
			李敏华	清华
			卢丹墀	清华
			罗 旭	清华
			李念妃	联大
			徐惠英	联大
		电讯专修科		副教授
专任讲师	张思侯			联大
教员	陈传蕙			联大
教员	罗鹏搏			联大
	刘荫棠			联大
	秦巨侯			联大
事务员	吴维周			联大
书记	曹玉琪			联大
练习生	国玉玺			联大
师范学院 教育学系				教授
			樊际昌	北大
			冯文潜	南开
			黄钰生	南开
			查良钊	联大
			曾作忠	联大
			陈友松	联大
			田培林	联大

系	别	职	别	姓 名	原校名称	
教育系	系	副	教授	王维诚	联大	
				喻兆明	联大	
				刘振汉	联大	
				翁同文	联大	
				刘 盈	联大	
				邳玉汝	联大	
				卢 濬	联大	
				张佛泉	北大	
				曾作忠	联大	
				樊际昌	北大	
公民训育学系	系	教	授	查良钊	联大	
				陈友松	联大	
				倪中方	联大	
				王赣愚	联大	
				黄 澂	联大	
				孟宪德	联大	
				雷海宗	清华	
				张印堂	清华	
				蔡维藩	南开	
				洪 绂	联大	
史地学系	系	教	授	林观德	联大	
				孙毓棠	联大	
				周廷儒	联大	
				陶 光	联大	
				丁则良	联大	
				王文杰	联大	
				王乃樑	联大	
				罗常培	北大	
				杨振声	北大	
				沈从文	联大	
国文学系	系	教	授	彭仲铎	联大	
				副	教授	
				专任	讲师	
				教	员	
				助	教	
				教	授	
				教	授	
				教	授	
				教	授	
				教	授	

系 别	职 别	姓 名	原 校 名 称
国 文 学 系	专任讲师	余冠英	联大
	教 员	张清常	联大
英 语 学 系	助 教	郑 婴	联大
	教 授	杨佩铭	联大
		叶公超	北大
		潘家洵	北大
		陈福田	清华
		凌达扬	联大
	副 教 授	袁家骅	联大
	专任讲师	徐锡良	联大
	教 员	曹鸿昭	联大
	助 教	李田意	联大
数 学 系	教 授	江泽涵	北大
		杨武之	清华
		姜立夫	南开
		张希陆	南开
		杨善基	联大
	助 教	伉铁健	南开
		孙本旺	联大
	教 授	郑华炽	北大
		杨石先	南开
		许浚阳	联大
理 化 学 系	专任讲师	严仁荫	联大
	助 教	钱人元	联大
		王先镛	联大
		陈建东	联大
		邱宗棠	联大
		许光导	联大
		罗 仲	联大
		董石如	联大
		温维和	联大
			联大
史 地 工 作 室	绘 图 员		
理 化 工 作 室	助 理		
	助 书		

系	别	职	别	姓 名	原校名称
师 范 学 院		助 理		邓衍林	联大
		教 务 员		卢 濬	联大
先 修 班		主 任		李继侗	清华
		教 员		陈耕陶	联大
		助 教		赵西陆	联大
				赵仲邑	联大
晋 修 班		主 任		黄钰生	南开
体 育 部		主 任		马约翰	清华
		专任讲师		黄中孚	北大
				夏 翔	清华
		教 员		魏丕栋	清华
				侯洛荀	南开
				赵 铤	联大
				郭功骏	联大
		童子军教员		朱守训	联大
		助 教		钟建一	联大
				牟作云	联大
				萧保源	联大

(清华大学档案)

国立西南联合大学三十年度职员名册

姓 名	别名	性别	年龄	籍贯	学 历	经 历	职务	薪 给	专任或兼任	到校年月
梅贻琦	月涵	男	五二	天津	天津南开学校毕业，美国士脱工业大学电机工程学士	清华留美生监督，清华大学校长	常务委员	660.00	专	廿六年九月
蒋梦麟	孟邻	男	五六	浙江	美国哥伦比亚大学哲学博士	浙江教育厅长，浙江大学校长，教育部长，北京大学校长	常务委员	660.00	专	民国八年到北大

续表

姓名	别名	性别	年龄	籍贯	学 历	经 历	职 务	薪 给	专任或 兼 任	到校 年月
张伯苓		男	六六	天津	北洋水师学堂 毕业，约翰大 学名誉博士	南开大学校长	常务 委员	660.00	专	
章廷谦	矛尘	男	四一	绍兴	国立北京大 学文学院毕业	北京大学助教， 浙江大学讲师， 北大校长秘书、 讲师，北平大 学讲师	秘书	415.00	专	民国十 年到北 大
沈刚如		男	三二	安徽 休宁			秘书		专	廿六年 九月
刘本钊	康甫	男	四七	山东 蓬莱	朝阳大学毕业， 高等文秘考试 及格	清华大学会计 主任，青岛大 学总务长，艺 术专校秘书	秘书	410.00	专	廿九年 十二月
樊际昌	逵羽	男	四四	浙江 杭州	美国华盛顿大 学	北京大学教授 兼教务长	教务长	505.00	兼	
薛德成		男	三八	福建 仙游	美国西南大学 学士，哥伦比 亚大学硕士， 英国伦敦大学 研究一年	北平大学讲师， 北京大学讲师	干事	410.00	专	一九三 一年
俞 欣		女	廿二	浙江 德清	西南联大史学 系毕业		事务员	140.00	专	卅年九 月
唐崑源	星海	男	卅六	北平		已在清华服务 十三载	事务员	175.00	专	十九年 六月
王植庚		男	卅九	天津			事务员	230.00	专	廿九年 七月
卢华焕	友文	男	卅二	广东 中山	上海法政学院 肄业	上海招商总局 房地产整理委 员会办事员	事务员	170.00	专	二十八 年一月
张志铨	公度	男	四三	河北 天津		南开大学注册 课课员	事务员	200.00	专	十一年 九月
姚 平		女	廿九	浙江 鄞县	暨南大学毕业	云南省立临安 中学教员	事务员	135.00	专	廿九年 八月
王裴庆	永章	男	廿四	江苏 吴县		京沪铁路吴县 车站事务员	助理	160.00	专	二十八 年二月
金敏慈		男	卅五	北平			助理	150.00	专	廿八年 九月
康 铸	仲贤	男	廿三	天津	天津乡村师范 毕业		助理	140.00	专	廿九年 五月
潘金声	觉秋	男	二〇	北平			助理	120.00	专	廿八年 七月

续表

姓名	别名	性别	年龄	籍贯	学 历	经 历	职 务	薪 给	专任或 兼 任	到校 年月
卓华萃		男	廿一	广东 中山	西南联大土木 系肄业		助理	100.00	专	卅年九 月
王 杰		女	廿三	山东	中华女中		书记	130.00	专	廿八年 十一月
郭荣彦	金波	男	二〇	河北			书记	130.00	专	廿八年 七月
杜 锋	端甫	男	廿五	汉口	武昌启黄高中 部毕业	军政部钢铁厂 助理，叙昆路 工程局职员	书记	90.00	专	卅年五 月
李 忠	剑秋	男	二〇	西康			书记	90.00	专	卅年六 月
侯 其		男	二一	浙江 平湖	嘉兴中学毕业		书记	115.00	专	廿九年 十月
汪 健		女	廿一	辽宁 辽中	云南省立昆华 女子中学高中 毕业		书记	110.00	专	廿九年 十一月
罗仲秀		女	廿三	湖南			书记	90.00	专	
胡慧英	佩秋	女	二〇	云南 保山			书记	85.00	专	
冯 霖		女	廿四	广东 番禺	广州市禺山中 学高中毕业		书记	85.00	专	
严文郁	绍诚	男	卅七	湖北	武昌华中大学 文学士，文华 图书馆专校毕 业，哥伦比亚 大学硕士	北平图书馆编 目部阅览部主 任，柏林大学 图书馆研究员， 哥伦比亚图书 馆中文主任	图书 馆主 任	400.00	专	廿四年 六月
董明道		男	四〇	江西 九江	武昌华中大学 文学士，武昌 文华图书馆专 校毕业	北京大学图书 馆西文编纂， 南开大学图书 馆主任	图书 馆副 主任	315.00	专	
顾家杰	忍吾	男	廿九	江苏 吴县	武昌文华图书 馆专校毕业	武大图书馆西 文编目主任， 同济大学订购 及中文编目主 任	事务员	255.00	专	廿九年 五月
杨 运	友应	男	四一	浙江	浙江省立旧制 师范毕业	高小校长，北 京大学管理印 刷工厂	事务员	195.00	专	十九年 二月到 北大
徐驩宝		男	廿五	浙江 海宁	清华大学毕业	中英庚款科学 研究助理	事务员	140.00	专	卅年

续表

姓名	别名	性别	年龄	籍贯	学 历	经 历	职 务	薪 给	专任或 兼 任	到校 年月
王叔曼		女	廿八	山东高密	北平大学毕业	大成职校教员，中央图书馆中文编目，南菁学校教员，北平图书馆中文编目，同济大学事务员	事务员	140.00	专	卅年六月
孙昌熙	仲咸	男	廿七	山东高密	北京大学毕业	天南中学文史教员	事务员	140.00	专	卅年八月
杨学游		男	廿二	江苏江阴	江阴县中毕业，上海图书学校毕业，中山大学特别生	中国国际图书馆中文编目，中山大学事务员中文编目，杂志报纸股长、第四室长	事务员	140.00	专	廿九年十一月
王 溶	又溶	男	卅	河南	北京大学肄业，武昌文华图书馆专校毕业	军委会政治部科员，地质调查所管理员，武大图书馆事务员	事务员	160.00	专	卅年十一月
吴 琼		男	廿一	江西宁冈	大学肄业		助理		专	廿九年四月
孙闻真		女		湖北武昌	北平大学	北平图书馆职员	助理	150.00	专	廿九年九月
葛宣华		女	卅二	湖北	武昌圣希理达女中肄业，汉口圣罗以学校毕业		助理	120.00	专	卅年十二月
刘筠实		女	廿七	山东蓬莱	北平朝阳学院毕业，法律系法学士	北平艺术专科学校图书馆助理员	助理	120.00	专	廿七年十二月
蔡晓霞		女	廿	四川	艺专西画系毕业	四川叙永省立高中及保训师训班讲师	助理	100.00	专	卅年十一月
俞霞清		女	十九	江苏武进	武进芳晖女中毕业，上海无线工程学校毕业，环球打字学校毕业	上海存德小学教员	打字员	145.00	专	廿九年八月
单 溥	鸿琪	男	三八	北平	北平普励中学肄业及英文打字技工	北平德商北洋印字厂领班，北京大学出版组领班	打字员	150.00	专	廿八年八月

续表

姓名	别名	性别	年龄	籍贯	学 历	经 历	职 务	薪 给	专任或 兼任	到校 年月
陈炳森		男	廿二	四川安岳	四川安岳县立职业中学毕业		书记	130.00	专	廿七年二月
王馨泉		女	廿一	云南昆明	云南省立鼎新商校毕业	云南矿业公司会计员	书记	115.00	专	廿九年十月
王 恂		男	廿四	山东诸城	青岛胶济铁路中学毕业		书记	130.00	专	廿九年三月
沈岳荫		女	廿六	湖南沅陵	吴淞中国公学毕业		书记	100.00	专	卅年一月
陈 义		男	廿二	安徽南陵	皖中毕业	五四业余学校事务主任	书记	130.00	专	廿九年四月
常发葱	茂新	男	廿五	云南元谋	中学修业乡长训练班毕业	曾任乡长	书记	110.00	专	廿八年十二月
曹德明		男	廿一	四川重庆	四川巴县中学毕业		书记	110.00	专	廿八年一月
龚荣清	宗瑞	男	廿三	四川	遂宁中学修业		书记	110.00	专	卅年七月
张 鹏		男	廿三	云南泸西	云南曲靖中学毕业		书记	125.00	专	廿七年十月
李淑仪		女	廿二	察哈尔			书记	95.00	专	卅年十一月
范荫轩		男	三〇	昆明		清丈人员养成所服务八年	练习生	80.00	专	卅年八月
康自业	立人	男	廿二	云南元谋	云南省立楚雄中学毕业	地方小学教员兼乡长	练习生	75.00	专	卅年十一月
汪裕成		男	卅三	安徽绩溪	燃黎中学修业		练习生	75.00	专	卅年十一月
常发嵌	达森	男	廿三	云南元谋	姚安县立中学毕业	本地短期小学教员	练习生	75.00	专	卅年一月
查良钊	勉仲	男	四六	浙江海宁	美国哥伦比亚大学硕士	北平师范大学教务长，河南教育厅长，河南大学校长，香山慈幼院副院长	训导长	500.00	兼	廿七年八月
章耘夫	广田	男	四一	浙江三门	北京大学理学学士，中央训练团党政训练班毕业	上海大华中学校长，爪哇巴达维亚工商日报总编辑，甘肃中学初中部主任	干事	320.00	专	一九三九年八月

续表

姓名	别名	性别	年龄	籍贯	学 历	经 历	职 务	薪 给	专任或 兼任	到校 年月
李明斋	金鉴	男	卅一	河南	山大数学系毕业，清华研究二年	北平育德中学训育主任，甘中校委会秘书，富滇新银行行员，训练班教导股长	训导员	240.00	专	廿九年
霍宏暄		男	廿四	河北遵化	西南联大毕业		助理训导员	140.00	专	卅年九月
陈蕙君		女	卅七	贵州	美国华盛顿天主教大学硕士		女生指导	260.00	专	廿八年八月
鲍文杰		男	三〇	江苏宜兴	江苏无锡中学初中毕业，上海高级商业学校肄业		助理	150.00	专	廿八年三月
李念妃		女	二四	江苏	江苏淑琴女中高师毕业	教部战区中小学教师服务团干事，贵州民众学校教员及战时民教推委会干事	书记	130.00	专	廿九年九月
王人伟		男	二二	鹤庆	鹤庆省立师范修业	航校司书荣丰印刷社缮绘员，第二路指挥部书记	书记	85.00	专	卅年八月
黎志武		男	四一	四川安岳			练习生	125.00	专	廿八年十月
毛 鸿开凌		男	卅二	湖南长沙	中央军校毕业	中队长、大队队长、主任、教官等职	军事管理组主任教官	285.00	专	廿七年九月
丁世铮	小石	男	三〇	山东	中央军校十四期毕业，中央训练团毕业，北京大学毕业	西安王曲第七期分校服务，军委会战时工作训练团服务	军训教官	265.00	专	廿八年十二月
魏可均	达明	男	卅二	河北	中央军事政治学校及国民军事教官训练班毕业	安徽省立第一职校及安庆六邑中学军事教官，国立第八中学主任教官	军训教官	265.00	专	廿八年十一月
金振声		男	卅	四川	四川大学中文系、中央训练教官班一期毕业	曾任连营长、副团长、参谋科长、教官等职	军训教官	265.00	专	

续表

姓名	别名	性别	年龄	籍贯	学历	经历	职务	薪给	专任或兼任	到校年月
罗义广	化黎	男	三三	河南	中央军校毕业	连、营长、参谋、副团长、大队长，东北大学、钟英中学、复旦大学任教官	军训教官	275.00	专	廿八年三月
祁宗汉	百川	男	廿八	湖北	中央训练团青年干部训练班、军事教官训练班毕业	中央训练团助教，湖北高级职校教官，榆林高级工校教官，重庆大学教官	军训教官	255.00	专	卅年二月
郭宝昌	剑雄	男	廿三	江川	中央军校第十六期步科毕业	江川县立简易师范军事教官	助教	140.00	专	卅年十月
沈致中		男	廿六	浙江吴兴	北平念一中学毕业师范大学肄业		书记	120.00	专	廿九年九月
徐行敏		男	卅三	吴县	上海圣约翰大学文理学士，长沙湘雅医学院医学士及医学博士	上海卫生局卫生人员训练班医师，湖南省教会医师战地服务团干训班医师	校医室主任	410.00	专	廿七年一月加入联大
郑德涛		男	卅三	广东浦大	上海沪江大学肄业，上海医学院医学士	上海医学院助教，卫生署曲靖卫生站主任，曲靖惠滇医院代理院长	校医	340.00	专	卅年七月
沈葆燮		男	廿七	上海	同济大学医学院毕业	军政部兵工署52厂医师，同济附中校医	校医	265.00	专	卅年八月
郑迺光		男	卅一	福建	上海医学院毕业	上海中国红十字会第一医院医师，上海医学院医师	校医	340.00	专	卅年十月
田凤英		女	二〇	云南曲靖	初中毕业，卫生实验处检验班毕业及细菌股实习		护士	150.00	专	卅年三月
龚燕贞		女	廿八	广东恩平	广州柔济护士学校毕业，广东卫生署公共卫生人员公共护士毕业	广州卫生局护士及社会服务公共护士	护士	170.00	专	廿九年六月

续表

姓名	别名	性别	年龄	籍贯	学 历	经 历	职 务	薪 给	专任或兼 任	到校 年月
钟爱慈		女	廿七	广东	广州佛山循遵 护士学校毕业	漳州美国福音 医院护士长, 广西梧州市立 医院总护士长	护士	150.00	专	卅年三 月
黄清芬		女	廿五	广东	广州佛山循遵 护士学校毕业	广州达保罗医 院护士	护士	150.00	专	卅年一 月
缪宗慧		女	廿五	广东	广东光华高级 护士学校毕业	广东戒烟医院 护士, 志德育 婴院长, 仁爱 昆华医院护 士	护士	150.00	专	卅年一 月
唐舜华		女	卅六	安徽	芜湖弋矶山医 院护士学校毕 业	南京鼓楼医院 特等病室、中 央医院、中央 大学等护士	护士	170.00	专	卅年一 月
沈文华						护士	160.00	专		
郭起昆		女	廿四	湖南	湖南长沙湘雅 高级护士学校 毕业	湘雅医院、中 央医院、柳州 临时医院、贵 阳防疫医院等 护士长	护士	160.00	专	卅年十 二月
刘艾茵		女	廿五	湖南	长沙湘雅高级 护士学校毕业	湘雅医院、中 央医院、昆明 市立医院、昆 华医院等护 士长	护士	160.00	专	卅年十 二月
黎均绿		男	二〇	四川	安岳县立初级 中学毕业	重庆防空通讯 班班长, 西南 运输处办事员	练习生	95.00	专	卅年一 月
郑天挺	毅生	男	四三	福建 长乐	北京大学毕业	教育部简任秘 书, 北京大学 教授兼秘书长	总务长	505.00	兼	廿六年 十一月
胡兆焕	蒙子	男	六一	浙江 嘉善	江苏法政专门 学校毕业	江苏金山师范 校长, 浦东中 学、南京中学 校长秘书, 嘉 善县中、浙江 二中、宁中训 育教育主任	干事	300.00	专	廿八年 八月
周达樵		男	卅四	浙江 绍兴	岭南大学	粤省府视察浙 建所科员, 海 门县政府秘书, 浦东中学秘书, 中央研究院干 事	事务员	160.00	专	卅年十 一月

续表

姓名	别名	性别	年龄	籍贯	学 历	经 历	职 务	薪 给	专任或 兼任	到校 年月
胡亚龙		女	廿四	浙江嘉善	杭州女子中学高中毕业	嘉善中心小学教师，宁波中学事务员	助理	135.00	专	廿九年十一月
郭建辅		男	廿三	云南建水	云南求实中学毕业	建水云章小学教员，个旧文华小学教员，火药厂办事员，裕庆公司办事员	书记	105.00	专	卅年八月
龚 诚		男	三一	湖北麻城		宋埠小学教员	书记	95.00	专	卅年十一月
朱 洪	汇臣	男	四七	浙江海盐	浙江法政专门学校毕业	民国大学、清华大学教授，北京大学、师范大学、中国大学讲师，北京大学秘书兼文牍组主任	文书组主任	360.00	专	民九到北大廿七年到联大
龚霁初		男	三〇	云南昆明		云南食盐运销处办事员，蒙自关监督公署课员	事务员	175.00	专	廿七年六月
殷 毅	剑明	女	卅二	湖南长沙	北平大学女子文理学院文学士	陕西省立第三中学教员，湖南桃园女中训导主任，贵州安顺女中教导主任，兼国文教员	事务员	170.00	专	廿八年五月
姚韵兰		女	廿三	云南昆明	云南省立昆华女中高级部毕业	昆明市政府兵役科书记	助理	100.00	专	卅年六月
吴守箴		女	廿九	云南石屏	云南省立师范学校毕业	石屏县立钟秀女子小学教员，个旧、石屏小学教员，昆明市政府书记长	助理	120.00	专	卅年六月
龚曙霞	晓初	男	四〇	昆明	云南成德中学毕业	云南六城厘局服务五年	书记	150.00	专	廿八年一月
李受之	子厚	男	卅二	昆明	云南成德中学毕业	保山烟酒税局办事员，龙陵分处出纳员	书记	135.00	专	廿九年十二月
陈金相		男	廿八	云南易门	云南省立昆华农业中学毕业	易门小河乡小学教员，云南财政厅清丈局书记办事员，易门财政局书记	书记	85.00	专	卅年十一月

续表

姓名	别名	性别	年龄	籍贯	学 历	经 历	职 务	薪 给	专任或 兼 任	到校 年月
蒋明扬		男	卅二	四川	四川安岳县立 初中毕业	消费局调查员, 征收局收款员	练习生	75.00	专	卅年九 月
毕正宣		男	四一	山东 泰安	齐鲁大学毕业	河北省政府秘 书, 天津德昌 公司经理, 北 平大陆公司经 理	事务组 主任	425.00	专	廿三年 六月
章 灏	实秋	男	卅六	北平	北平财政专门 商业学校毕业	津浦铁路办事 员, 北宁铁路办 事员, 沈阳调度 所调度员, 清华 大学助理	事务员	190.00	专	廿三年 六月到 清华
胡 节	君达	男	卅四	浙江		南京特别市第 二工厂会计, 浙江省立第一 中学事务员, 清华大学事务 员	事务员	200.00	专	廿四年 一月到 清华
郭为障	平凡	男	四七	河北 肥乡		天津南开大学 斋务指导	事务员	245.00	专	廿六年 九月
程少泉		男	卅九	广东 中山	燕京大学毕业	广州市中学事 务员, 广东建 设厅视察庶务 会计室主任	事务员	255.00	专	廿八年 三月
高伯衡		男	廿九	北平	北平财政专门 学校毕业	北平大陆商业 公司总账, 中 央大学会计组 组员	事务员	170.00	专	廿八年 八月
李慕慈		男		昆明	云南工专毕业	曾在京滇公路 中大建筑公司	助理	150.00	专	廿八年 一月
金熙庚	子岩	男	廿七	北平	北平市立第一 中学毕业	北平税务专校 助理员, 清华 大学助理	助理	155.00	专	廿八年 四月
王汉兴	朝宗	男	廿六	云南 邱北	云南省立昆华 高级师范毕业	云南省会中等 以上学校建筑 工程处事务员	助理	145.00	专	廿七年 四月
詹曼敏		女	廿三	安徽	安徽省第一高 级女中毕业		助理	140.00	专	廿九年 七月
萧伯和	光仪	男	廿九	湖南	高小毕业	上海永安纺织 厂工账员, 杭 州蚕丝改良委 员会收款员	助理	130.00	专	廿六年 九月

续表

姓名	别名	性别	年龄	籍贯	学 历	经 历	职 务	薪 给	专任或 兼 任	到校 年月
陆 晖	溪石	男	廿九	浙江 慈溪	宁波民强中学 毕业, □教研 师资进修通讯 研究部毕业	浙江省小学校 长教训主任	助理	135.00	专	廿九年 十月
高以信	子诚	男	卅二	云南 昆明	云南省立师范 学校毕业, 财 政厅清丈人 养成所毕业	崇县政府科长, 财政厅技士, 测量局技士	助理	130.00	专	廿七年 五月
赵德垣		男	廿四	昆明	云南求实中学 毕业	粤秀中学事务 员	助理	140.00	专	廿八年 一月
徐宝英							助理	110.00	专	
尹廷喜		男	廿五	山东 汶上	山东汶上县立 中学校毕业, 中央军校五分 校毕业	曾任排长、助 教、教官	助理	120.00	专	卅年十 二月
谭秀哲							助理	100.00	专	
余轩屏							助理	100.00	专	
杨亮卿	新盛	男	卅八	昆明	云南省立师范 学校毕业	贵州军事善后 督办署书记, 长峨山县府科 长, 县立中学 教员	书记	130.00	专	廿九年 七月
张道际		男	五四	四川 重庆			书记	125.00	专	廿八年 十一月
杜建勋	学礼	男	廿五	江苏 铜山		航空学校经理 科服务二年	书记	125.00	专	廿九年 十一月
黎相全	均民	男	廿三	四川 安岳	安岳县立寿康 中学毕业		书记	130.00	专	廿九年 六月
曹兆龄	梦九	男	廿四	云南 开远	开远县立师范 毕业	个碧石铁路公 司书记, 开远 小学教员	书记	130.00	专	廿八年 三月
张维君		男	廿一	云南	楚雄省立中学 毕业		书记	120.00	专	廿七年 十月
王曼华		女	一八	昆明			书记	85.00	专	卅年十 月
杨 林		男	二〇	西康 会理	西康省立初级 中学毕业	西康会理营业 税局司书	练习生	80.00	专	卅年十 月
徐景辉		男	廿八	会泽	初中毕业	云南财政厅税 务局服务三年	练习生	75.00	专	卅年十 月

续表

姓名	别名	性别	年龄	籍贯	学历	经历	职务	薪给	专任或兼	到校年月
包尹辅	尹辅	男	五五	浙江吴兴	中央大学法律本科毕业	甘肃督军公署参议, 河北教育厅庶务主任, 北京大学事务员, 本校事务组副主任	出纳组主任	300.00	专	民国三年二月到北大
金恒孚	人杰	男	卅三			北京大学教务处处长	事务员	240.00	专	十九年九月
张宜兴	叔范	男	五〇	浙江	北京高等师范毕业	驻瑞典使馆主事, 外交部委任职三年	事务员	270.00	专	十八年四月到北大
赵子聘		男	卅九	天津	直隶省官立中学毕业	南开大学会计课课员	事务员	250.00	专	九年十月
蒋名兴	杰人	男	廿四	江苏	江阴尚仁高级职业学校毕业, 金陵大学肄业	上海大中华橡胶厂总公司及昆明分公司会计	事务员	130.00	专	卅年七月
段维新		男	廿二	云南	云南丽江中学毕业, 中华职教社毕业		事务员	145.00	专	廿九年四月
邵式奎							事务员	180.00	专	
施撷芬							助理		专	
孟文铎	昭忠	男	廿二	河北	河南省立安阳高中毕业	第一后方医院军需, 云南昆华铁业公司出纳兼会计	助理	115.00	专	卅年九月
傅蕊清		女	廿七	河北大兴	北平翊教女中		书记	110.00	专	廿九年八月
赵蔚然		女	廿二	昆明	省立昆华女高中肄业, 中华职教社毕业		书记	105.00	专	卅年二月
王毓英	秀卿	女	廿七	云南	省立昆华女高中毕业	南菁学校教员, 昆华小学教员	书记	100.00	专	卅年一月
范琼华		女	二〇	云南昆明	云南昆华女子高级师范毕业, 昆明市会计补习学校毕业	同济大学会计室事务员	书记	90.00	专	卅年五月
李克文		女	廿九	辽宁	辽宁省立女子师范	粤汉铁路服务一年	书记	85.00	专	卅年六月
刘镇时	崖馥	男	卅九	湖南湘阴	上海南方大学毕业	西北工学院会计主任	会计室主任	340.00	专	廿九年二月

续表

姓名	别名	性别	年龄	籍贯	学 历	经 历	职 务	薪 给	专任或 兼任	到校 年月
薛汉生		男	廿四	广东	暹京花魂中学毕业, 中华职业学校毕业	中华中学教员, 永安堂会计员, 华强工厂会计主任	代佐理	140.00	专	廿九年七月
陈增培	建英	男	廿五	浙江嘉善	上海中学毕业	香港制罐厂会计部主任	代佐理	200.00	专	廿九年七月
周仁发		男	廿三	安徽合肥			代佐理	140.00	专	廿九年七月
李参如		男	廿八	江苏	西北联合大学法商学院肄业	津浦铁路管理局会计助理员, 西北工学院会计室事务员	代佐理	140.00	专	卅年七月
郑兆规		女	廿三	湖南长沙	湖南省立长沙女子中学高中毕业	湖南建设厅职员	事务员	150.00	专	廿九年三月
包坤铎		女	廿二	浙江吴兴	北平中法大学附中毕业		事务员	135.00	专	廿九年八月
刘纯武		男	卅	云南禄丰	云南省立中学、财训所、党训所等校毕业	省党部干事, 市政府科员, 路南财政局、县政府会计员	助理	120.00	专	卅年三月
李子玉		女	二〇	贵州		军政部总办公厅事务员, 云南庆云中学会计部记账员	助理	130.00	专	廿九年三月
段淑玉		女	卅五	湖南湘阴	南京市立第一中学毕业		书记	105.00	专	卅年三月
严肇龙	云武	男	廿五	昆明	成德中学十七班毕业	财政厅清丈处办事员, 富滇银行助理员	书记	100.00	专	卅年三月
宋梅青		女	二〇	云南昆明			书记		专	卅年九月
张牺白		女	廿一	湖南桃源	湖南省立桃源女子中学高中毕业	云南省立昆华医院会计员, 新群贸易行会计员	书记	95.00	专	卅年九月
郭毓彩							书记	85.00	专	
伍盛宗		女	廿二	湖南桃源		会月县立女中教员及事务, 桃源县立女校会计	书记	75.00	专	卅年十二月
丁启信	文忠	男	十八	昆明	昆明市商业职业学校毕业		练习生	75.00	专	卅年十月

续表

姓名	别名	性别	年龄	籍贯	学 历	经 历	职 务	薪 给	专任或 兼 任	到校 年月
吴广元	东辰	男	卅九	天津	华北测量学校 毕业	地质调查所绘 图员, 云南大 学政治系文牍 兼庶务	地质系 绘图员	170.00	专	廿九年 二月
金德良	子忠	男	四二	河北 宛平			化学系 助理	155.00	专	十二年
锡龙奎	青泉	男	四四	河北 宛平			生物系 助理	145.00	专	民国四 年
王霖泽		男	三七	河北			机匠	150.00	专	卅年五 月
刘栋林		男	廿七	河北 大兴			化学系 书记	95.00	专	卅年十 月
罗 仲		男	廿八	广东 高要	广州美术学校 毕业	广东顺德农职 附中教员, 清 远乡师教员, 土壤调查所绘 图员	史地室 助理	150.00	专	卅年一 月
董石如		男	廿五	粤 南海	广州美华中学 肄业	广州协同电业 工厂练习生, 韶州电灯公司 职员, 岭南大 学助理员	理化室 助理	150.00	专	廿九年 三月
袁广才							理化室 助理	130.00	专	
徐开勋		男	廿三	云南 弥渡	云南省立昆华 中学毕业	云南省立泸西 师范专任教员	专修科 助理	110.00	专	卅年十 一月
黄同成	福成	男	十七	广东 梅县	南开中学高中 部肄业二年		体育部 书记	95.00	专	卅年十 月
王铭西		男	卅九	河北 公安	上海南方大学 毕业	湖北省立三九 中教员, 感化 院教授, 应山 县秘书, 湖南 地方行政干部 学校主任干事	院长室 事务员	165.00	专	廿八年 九月
谢楚英		男	卅	湖南 新化	长沙楚怡学校 中学部毕业, 高级土木科肄 业	新化三区小学 教员, 昆明华 光工厂会计	土木系 书记	125.00	专	廿九年 十一月
傅 眉		女	卅六	福建	东北大学算学 系理学士	芜湖萃文中学 教员	机械系 助理	140.00	专	廿九年 十月
段中儒	汝为	男	廿八	云南 昭通			机械系 书记	115.00	专	廿七年 五月

续表

姓名	别名	性别	年龄	籍贯	学 历	经 历	职 务	薪 给	专任或 兼 任	到校 年月
戴乔曾		男	十八	石屏	石屏附中师范 毕业		机械系 助理	75.00	专	卅年五 月
李克允	伯均	男	廿	昭通	昭通中学高级 部		机械系 助理	85.00	专	卅年三 月
曹仲坤		男	廿五	广东 番禺	广州知用中学 高中毕业		化工系 书记	130.00	专	廿七年 十一月
王显文		男	廿二	云南 昆明	云南省立昆华 高级工校毕业		电机系 绘图员	75.00	专	廿七年 十一月
姜新亚		男	廿三	江苏 丹阳	国立第三中学 高中部毕业		电机系 练习生	75.00	专	卅年十 月
吴维周	时甫	男	卅	云南 石屏	云南省立高级 师范毕业	个旧中心小学 校长，个碧铁 路课员，乔后 井元永井场佐 理员，市政府 征收员	电专 科事 务员	165.00	专	廿八年 二月
刘维玲		女	廿二	河北			电专 科练 习生	75.00	专	卅年十 月
何玉山	世宽	男	四〇	河北 北平		农商部权度制 造所工厂管理 员，清华大学 土木系实验室 管理	土木系 助理	150.00	专	十四年 九月
邹馨虹		女	十九	湖南	湖南省高峰中 学高中部修业	云南抗痨委员 会技佐	土木 系练 习生	80.00	专	卅年十 月
彭 庆		男	卅六	河北 北平		清华大学晒图 员	工院 晒图员	135.00	专	十六年 一月
赵亦洁		男	廿五	吉林			书记	90.00	专	卅年十 月
陶启明		男	廿六	江苏 无锡	北平志成中学及 西洋画社毕业		绘图员	90.00	专	卅年十 一月
周崇阁							电机系 书记	90.00	专	
王英彦							书记	95.00	专	
沃锦祚	民初	男	廿一	浙江 镇海	上海育青中学 毕业		化工 系管 理员	100.00	专	卅年十 月
姚传济							机械系 书记	90.00	专	

(清华大学档案)

国立西南联合大学三十一年度职员名册〔1〕

常务委员	梅贻琦	蒋梦麟	张伯苓			
秘书	章廷谦	沈刚如	刘本钊			
教务处干事	薛德成					
助理	贺文谔					
注册组主任	朱荫章					
事务员	唐崑源	王植庚	卢华焕	姚平	王裴庆	
	苏厚生					
助理	金敏慈	唐铸	吴达	陈孝先	陈似青	
	汪健					
书记	杜铎	侯其	梁励同	文茂森	汪寿松	
	孙平和	陈凤英	刘林	罗辉宇		
图书馆主任	严文郁					
图书馆副主任	董明道					
事务员	顾家杰	杨运	王叔曼	孙昌熙	杨学游	
	王溶	董觉民	王松玉			
打字员	俞霞清	单溥				
助理	孙闻真	葛宣华	刘筠实			
书记	王恂	陈义	龚荣清	张鹏	龙志超	
	王子光	黄志成	彭居桃	李金章		
练习生	范荫轩	盛吉昌	汪裕成	常发嵌	王清顺	
训导长	查良钊					
干事	章耘夫					
训导员	李明斋	唐统一	王宝基	吴志清		
女生指导	陈蕙君					

〔1〕 为了避免重复，删除了原稿中的“别号”、“性别”、“年龄”、“籍贯”、“学历”、“经历”、“薪给”、“专任或兼任”、“到校年月”等栏目。

事务员	寿纪璇					
助理	倪斌臣					
书记	李念妃	王人伟				
练习生	黎志武					
军事管理组						
主任教官	毛 鸿					
军训教官	丁世铮	魏可钧	罗义广	郭明法		
书记	沈致中					
校医室主任	徐行敏					
校医	郑德涛	沈葆燮				
护士	龚燕贞	钟爱慈	黄维治	缪宗慧	田凤英	
	沈文华	郭起崑	毛祖恒	梁秀馨	朱兰秀	
	向丽芬	钟恩慈	张秀珊			
练习生	黎均禄					
总务	郑天挺					
干事	胡兆焕					
事务员	周达樵					
助理	胡亚龙					
书记	郭建辅	龚 诚				
文书组主任	朱 洪					
事务员	殷 毅					
助理	姚韵兰	吴守箴				
书记	龚曙霞	陈金相	蒋锡光	蔡传忠		
练习生	蒋名扬					
事务组主任	毕正宣					
事务员	章 灏	胡 节	郭为障	高伯衡		
助理	金熙庚	李慕慈	王汉兴	陆 晖	赵德垣	
	尹廷喜	杨竞舒	黄美中	段文新	刘秉诚	
书记	杜建勋	黎相全	曹兆龄	张维君	王曼华	
	李玉瑞	姚斯涤	刘禹廷			
练习生	杨 林	刘禹钱	姚广才	徐景辉	陈 聪	
	张 荣	高正辉				

出纳组主任	包尹辅				
事务员	金恒孚	赵子聘	蒋名兴	段维新	毕希亮
助理	孟文铎	暴崇仪			
书记	傅蕊清	赵蔚然	王毓英	范琼华	赖钟岳
会计室主任	刘镇时				
助理员	钟大鑫	张华云			
练习生	丁启信	卢锦玉			
助理	王俊英				
书记	黄光清	芮锡德	蔡金波	郭春阳	伍盛宗
外语系助理	陈比德	邓鸿德			
院长室事务员	王铭西				
土木系书记	谢楚英				
机械室助理	傅眉				
机械室书记	王商书				
机械系练习生	戴乔曾				
电专科书记	邱坤信				
电机系仪器					
管理员	何玉文				
电机系绘图员	王显文				
化学系绘图员	杨季舆				
电专科事务员	吴维周				
航空系仪器					
管理员	何玉山				
土木系实验室					
练习生	邹馨虹				
工院晒图员	彭庆	黄发荣			
机械系练习生	王鸿德				
航空系书记	陈焱				
航空系练习生	马栋臣				
书记	王英彦				
学生生指委会书记	张惠				
化工系助理	戴祖铭				

地质系绘图员	凌大夏	
化学系助理	金德良	
物理系助理	戴传曾	
生物系助理	锡龙奎	
生物系仪器 管 理 员	王霖泽	
化学系练习生	周 龙	
生物系练习生	唐 英	朱立东
化学系练习生	刘静如	
史地室助理	罗 仲	
理化室助理	董石如	
史地系助理	张接祥	
师范学院 初级部助理	张恩鸿	
理化学系助理	袁广才	
理化系练习生	李良骢	
初级部事务员	王家璋	
体育部书记	黄同成	
机械系练习生	杨昌旭	

(清华大学档案)

国立西南联合大学三十一年度教员名册〔1〕

姓名	别号	性别	年龄	籍贯	等别	薪给	专任或兼任 及所兼职务	到校年月
文 学 院								
中 国 文 学 系								
罗常培	莘田	男	四五	北平市	教授	四七〇	兼中国文学系主任	廿三年九月
罗庸	膺中	男	四四	江苏江都	教授	四七〇	专	廿一年八月
唐兰		男	四四	浙江嘉兴	教授	三九〇	专	廿八年二月
杨振声	今甫	男	五三	山东蓬莱	教授	四七〇	专	廿六年九月
游国恩	泽承	男	四四	江西临川	教授	三九〇	专	卅一年八月
朱自清	佩弦	男	四六	浙江绍兴	教授	四七〇	专	十四年八月
闻一多		男	四五	湖北	教授	四七〇	专	廿一年八月
刘文典	叔雅	男	五三	安徽合肥	教授	四七〇	专	十八年二月
王力	了一	男	四二	广西博白	教授	四三〇	专	廿一年八月
浦江清		男	三九	江苏	教授	三九〇	专	十五年八月
许维通	骏斋	男	三九	山东	副教授	三五〇	专	廿一年八月
陈梦家		男	三二	浙江上虞	副教授	三五〇	专	廿六年十月
邢庆兰		男	二八	安徽	教员	一四〇	专	卅一年八月
李广田		男	三七	山东齐东	教员	一七〇	专	卅年四月
李觐高		男	三一	河北元氏	教员	一七〇	专	廿八年十月
彭丽天		男	三二	广东	教员	一三〇	专	卅一年八月
张盛祥	季伯	男	二七	湖南常德	教员	一四五	专	廿八年八月
赵西陆		男	二九	山东益都	教员	一四五	专	廿九年八月
高华年		男	二六	福建南平	教员	一四〇	专	卅二年二月
王志毅	芝籴	男	三二	河北	助教	一五〇	专	卅年一月
赵钟邑	其信	男	三〇	广东新会	助教	一二〇	专	廿九年八月
孙昌熙	仲威	男	二九	山东高密	助教	一一〇	专	卅年八月
周定一		男	二九	湖南酃县	助教	一二五	专	卅一年八月
陈士林	高林	男	三一	湖南石门	助教	一三〇	专	卅一年二月
吴宏聪		男	二五	广东蕉岭	助教	一〇〇	专	卅二年二月
姚殿芳		女	二三	安徽贵池	助教	一〇〇	专	卅二年二月
王达津	梁彦	男	二七	河北通县	半时助教	五〇	专	卅一年八月

〔1〕原稿设有“所授课程及时数”、“上年度著作及研究成绩”、“曾否送审合格”等栏目，但均未填写，故删除。

续表

姓名	别号	性别	年龄	籍贯	等别	薪给	专任或兼任及所兼职务	到校年月
殷焕先	孟非	男	三一	江苏六合	半时助教	五〇	专	卅一年八月
外 国 语 文 学 系								
陈福田		男	四五	广东东莞	教授	四七〇	兼外国语文学系主任	十年八月
莫泮芹		男	四〇	广东台山	教授	四五〇	专	廿五年八月
潘家洵	介泉	男	四七	江苏	教授	四二〇	专	十年八月
冯承植	君培	男	三八	河北涿县	教授	四三〇	专	廿八年八月
袁家骅		男	三八	江苏常熟	教授	三六〇	专	廿九年八月
闻家驷		男	三八	湖北	教授	四〇〇	专	廿七年九月
吴 宓	雨僧	男	四九	陕西泾阳	教授	四八〇	专	十四年二月
温 德		男	五〇	美籍	教授	四八〇	专	十四年八月
吴达元		男	三八	广东	教授	四三〇	专	廿三年八月
陈 铨		男	三七	四川	教授	四二五	专	廿三年八月
杨业治	禹功	男	三四	江苏	教授	四一〇	专	廿四年八月
陈定民		男	三四	浙江	教授	三七〇	专	卅年八月
赵诏熊		男	三八	江苏武进	教授	四四〇	专	卅年三月
傅恩龄	锡永	男	四四	河北顺义	教授	三九〇	专	十六年八月
林文铮		男	四〇	广东梅县	教授	三六〇	专	廿八年八月
洪 谦		男	三四	安徽	教授	三九〇	专	卅年八月
黄炯华	公尚	男	四三	广东	教授	四二〇	专	卅一年十一月
李赋宁		男	二八	陕西浦城	专任讲师	二一〇	专	卅年八月
卞之琳		男	三三	江苏海门	专任讲师	二五〇	专	廿九年八月
薛诚之		男	三六	湖北江陵	专任讲师	三六〇	专	卅年十一月
衣家骥		男	三三	吉林	专任讲师	二七〇	专	卅一年三月
刘世沐		男	三二	南京	专任讲师	二〇〇	专	卅一年八月
贾思培		男	三五	外籍	专任讲师	四〇〇	专	卅一年十月
李华德		男	五七	德国	专任讲师	三〇〇	专	卅一年八月
徐锡良		男	三五	广东	专任讲师	二五〇	专	廿四年二月
王佐良		男	二七	浙江上虞	教员	一三五	专	廿八年九月
王庆祓		男	三二	湖南湘潭	教员	一九〇	专	卅一年八月
杨周翰		男	三〇	吴县	教员	一三五	专	廿八年八月
区伟昌		男	二九	广东南海	教员	一四〇	专	卅一年十一月
颜锡嘏	柏平	男	三〇	江苏吴县	助教	一二〇	专	卅一年八月
林同梅		女	二六	福建闽侯	助教	一〇〇	专	卅一年十月
吴纳荪		男	二四	闽侯	助教	一五〇	专	卅一年十月
李鲸石	芜箏	男	二八	天津	助教	一二〇	专	卅一年十月
蒋铁云		女	二四	江苏武进	助教	一〇〇	专	卅一年七月
陈祖文		男	三二	河北唐山	助教	一一〇	专	卅一年九月
俞铭传		男	三一	安徽南陵	半时助教	五〇	专	卅一年十月

续表

姓名	别号	性别	年龄	籍贯	等别	薪给	专任或兼任及所兼职务	到校年月
哲 学 心 理 学 系								
汤用彤	锡予	男	五二	湖北黄梅	教授	四七〇	兼哲学心理学系主任	廿年八月
贺麟	自昭	男	四一	四川	教授	四三〇	专	廿年八月
郑昕	秉璧	男	三九	安徽庐江	教授	四一〇	专	廿一年十月
冯友兰	芝生	男	四八	河南唐河	教授	四八〇	兼文学院院长	十七年九月
金岳霖	龙荪	男	四九	湖南长沙	教授	四七〇	专	十五年三月
沈有鼎	公武	男	三五	江苏吴县	教授	四二〇	专	廿三年八月
王宪钧		男	三三	山东福山	教授	三八〇	专	廿七年十二月
周先庚		男	四〇	安徽	教授	四七〇	专	十九年八月
敦福堂		男	三四	河北	教授	三七〇	专	卅一年三月
冯文潜	柳猗	男	四七	天津	教授	四四〇	专	十九年八月
王维诚		男	三九	福建	教授	三六〇	专	廿九年三月
胡世华		男	三二	吴兴	副教授	三四〇	专	卅一年八月
熊十力		男	五九	湖北	专任讲师	二四〇	专	廿年八月
郑沛嚅		男	三二	江苏	教员	一七〇	专	廿五年八月
曹日昌	卜五	男	三二	河北	教员	一六〇	专	卅年三月
石峻	凤冈	男	二七	湖南零陵	研究助教	一七〇	专	廿七年八月
任继愈		男	二七	山东	研究助教	一五〇	专	卅一年一月
齐良骥		男	二九	北平	助教	一一〇	专	卅年八月
历 史 学 系								
雷海宗	伯伦	男	四二	河北永清	教授	四七〇	兼历史学系主任	廿一年八月
姚从吾		男	四八	河南襄城	教授	四七〇	专	廿三年八月
毛准	子水	男	五〇	浙江	教授	四五〇	专	十九年八月
郑天挺	毅生	男	四五	福建长乐	教授	四七〇	兼总务长	十九年十二月
向达	觉民	男	四四	湖南溆浦	教授	四五〇	专	廿八年八月
噶邦福		男	五一		教授	四七〇	专	廿年八月
王信忠	迅中	男	三五	江苏南通	教授	四二〇	专	廿五年八月
邵循正	心恒	男	三六	福州	教授	四二〇	专	廿五年八月
吴晗	辰伯	男	三五	浙江义乌	教授	三八〇	专	廿三年八月
蔡维藩	文侯	男	四七	南京	教授	四四〇	专	廿年八月
白约翰	佩之	男		外籍	讲师	一五〇	兼	卅年十一月
杨志玖		男	三七	山东长山	教员	一九〇	专	卅年十一月
何鹏毓	耀南	男	三〇	河南南阳	助教	一三〇	专	廿九年八月
游任逵		男	二七	浙江瑞安	助教	一〇〇	专	卅一年八月
李其泰		男	二七	上海市	助教	一〇〇	专	卅一年八月
李忻		男	三〇	贵州	助教	一〇〇	专	卅一年十月
赵玉良		男	二八	辽宁	助教	一三〇	专	廿八年七月
宋泽生	秧满	男	二九	河南	助教	一二〇	专	廿九年十二月

续表

姓名	别号	性别	年龄	籍贯	等别	薪给	专任或兼任及所兼职务	到校年月
邵景洛		女	二七	浙江绍兴	助教	一二五	专	卅一年一月

理 学 院

数 学 系

江泽涵		男	四一	安徽	教授	四七〇	兼数学系主任	廿年八月
申又彬	幼声	男	四一	山西高平	教授	四六〇	专	廿四年八月
程毓淮		男	三四	安徽	教授	四五〇	专	廿五年二月
许宝谿		男	三三	浙江杭县	教授	四一〇	专	廿九年八月
杨武之		男	四八	安徽合肥	教授	四七〇	专	十八年八月
赵访熊		男	三六	江苏武进	教授	四四〇	专	廿二年八月
陈省身		男	三二	浙江嘉兴	教授	四二〇	专	廿六年八月
华罗庚		男	三四	江苏金坛	教授	四一〇	专	廿七年七月
姜立夫		男	五四	浙江平阳	教授	四八〇	专	九年九月
刘晋年	伯蕃	男	四〇	天津	教授	四四〇	专	十九年八月
赵 淞	雨秋	男	四八	四川阆中	副教授	三九〇	专	十二年九月
王湘浩		男	二九	河北	专任讲师	一八〇	专	卅年八月
钟开莱		男	二七	浙江杭州	专任讲师	一八〇	专	卅一年八月
闵嗣鹤		男	三〇	江西	教员	一六〇	专	廿六年八月
陈鸿远	方宾	男	三四	河南舞阳	教员	一八〇	专	廿一年九月
彭慧云		女	二七	浙江	教员	一六〇	专	卅一年八月
孙树本		男	三二	浙江绍兴	研究助教	一六〇	专	廿七年十月
王寿仁		男	二七	天津	助教	一四五	专	廿八年八月
栾汝书		男	二六	山东蓬莱	助教	一三〇	专	廿八年八月
田方增		男	二七	湖北江陵	助教	一四五	专	廿九年八月
施惠同		男	二七	江苏海门	助教	一四〇	专	卅年
孙本旺	兴甫	男	三〇	江苏高邮	助教	一四〇	专	廿六年八月
虞介藩		男	三一	浙江杭州	助教	一五〇	专	廿九年二月
颜道岸	步文	男	二九	山东滕县	助教	一三〇	专	卅年八月
王联芳	达生	男	三〇	辽宁	助教	一四〇	专	卅一年二月
冷生明		男	二七	四川	助教	一〇〇	专	卅一年八月

物 理 学 系

饶毓泰	树人	男	五二	江西临川	教授	四七〇	兼物理学系主任	廿一年八月
朱物华		男	四三	江苏江都	教授	四七〇	专	廿二年八月
吴大猷		男	三六	广东高要	教授	四七〇	专	廿三年九月
郑华炽		男	三八	广东中山	教授	四七〇	专	廿四年十一月
马仕俊		男	三〇	北平	教授	四一〇	专	卅年八月
吴有训	正之	男	四六	江西	教授	四八〇	兼理学院院长	十七年九月
周培源		男	四一	江苏宜兴	教授	四七〇	专	十八年八月
赵忠尧		男	四一	浙江诸暨	教授	四六〇	专	廿一年二月

续表

姓名	别号	性别	年龄	籍贯	等别	薪给	专任或兼任及所兼职务	到校年月
霍秉权	重衡	男	三九	湖北	教授	四三〇	专	廿四年二月
王竹溪		男	三二	湖北公安	教授	四一〇	专	廿七年八月
张文裕		男	三四	福建惠安	教授	四一〇	专	廿八年十月
戴文赛		男	三二	福建龙溪	讲师	一五〇	兼	卅一年八月
沈寿春		男	三五	浙江萧山	研究助教	二〇〇	专	廿三年八月
虞福春		男	二九	福建闽侯	研究助教	一六〇	专	廿八年八月
薛琴访		男	三二	四川蓬溪	助教	一六〇	专	廿四年八月
卓励		男	三二	广东中山	助教	一五〇	专	廿七年十一月
梅镇岳		男	三〇	浙江萧山	助教	一三五	专	廿八年八月
张家骅	叔庄	男	二八	福建晋江	助教	一二〇	专	卅一年八月
胡玉和	量湛	男	二七	江苏江阴	助教	一二〇	专	卅一年十二月
金先杰		男	二八	湖南长沙	助教	一三五	专	廿八年十一月
王代璠		男	二六	湖南长沙	助教	一一〇	专	卅年八月
黄永泰		男	二三	福建仙游	助教	一〇〇	专	卅一年八月
郭沂曾	德溶	男	二八	山东潍县	助教	一一〇	专	卅年八月

化学系

杨石先	绍曾	男	四七	安徽怀宁	教授	四八〇	兼化学系主任	十二年八月
曾昭抡	叔伟	男	四四	湖南湘乡	教授	四七〇	专	廿年八月
孙承谔		男	三二	山东济宁	教授	四五〇	专	廿四年二月
朱汝华	实君	女	三六	江苏太仓	教授	四一〇	专	廿五年八月
高崇熙		男	四三	河北	教授	四八〇	专	十五年八月
黄子卿	碧帆	男	四四	广东梅县	教授	四七〇	专	十八年八月
张青莲		男	三五	江苏常熟	教授	四二〇	专	廿八年九月
邱宗岳	崇彦	男	五四	浙江	教授	四八〇	专	十年九月
严仁荫		男	三五	天津	教授	四一〇	专	卅年七月
张为申	伟森	男	三五	江苏吴县	专任讲师	二四〇	专	廿一年八月
唐敖庆	冠山	男	二六	江苏宜兴	助教	一二〇	专	廿九年八月
刘翠麟		女	二七	浙江上虞	助教	一二〇	专	卅年八月
邳汝茂		男	二七	河北赵县	助教	一〇〇	专	卅一年八月
沈淑英		女	二六	江苏吴县	助教	一〇〇	专	卅年八月
刘维勤		男	二八	江苏吴县	助教	一四五	专	廿八年八月
朱汝瑾	君白	男	二五	江苏太仓	助教	一三〇	专	廿九年八月
焦瑞身	子信	男	二六	河北	助教	一一〇	专	卅年八月
陈天池	子海	男	二五	浙江	助教	一一〇	专	卅年八月
陆善华		男	二三	浙江鄞县	助教	一〇〇	专	卅一年八月
王积涛		男	二六	江苏吴县	助教	一五五	专	卅年八月
陈泽汉		男	二八	陕西安康	助教	一五〇	专	卅一年八月

续表

姓名	别号	性别	年龄	籍贯	等别	薪给	专任或兼任及所兼职务	到校年月
生物学系								
李继侗		男	四七	江苏兴化	教授	四七〇	兼生物学系主任	十八年九月
张景钺	岷侪	男	四八	江苏	教授	四七〇	专	廿一年八月
沈嘉瑞		男	四一	浙江嘉兴	教授	四四〇	专	廿四年八月
殷宏章		男	三五	北平	教授	四一〇	专	廿七年八月
陈桢	协三	男	四九	江西铅山	教授	四八〇	专	十八年二月
沈同	子兴	男	三二	江苏	教授	三八〇	专	廿九年八月
杜增瑞		男	三〇	河北获鹿	教授	四一〇	专	廿九年八月
吴素萱		女	三六	山东	副教授	三八〇	专	卅年九月
罗士苇		男	三五	湖南	专任讲师	二四〇	专	卅年八月
萧承宪		男	三四	江西泰和	专任讲师	二五〇	专	廿七年十二月
牛满江	渊如	男	三一	河北	研究助教	一八〇	专	廿五年八月
陈阅增		男	二九	河南灵宝	助教	一五〇	专	廿八年八月
李赬高	季峯	男	二九	河北元氏	助教	一五〇	专	廿六年十一月
孙兆年		男	二九	河北	助教	一二〇	专	廿九年六月
王国屏		男	二八	河北	助教	一二〇	专	卅年一月
董愚得		男	二九	河南南阳	助教	一二〇	专	卅一年八月
黄浙	景杭	男	二八	上海	助教	一三五	专	廿八年八月
简焯坡		男	二七	广东新会	助教	一一〇	专	卅年八月
高潜		女	二八	山东历城	助教	一三〇	专	廿九年七月
陈瑞铭		男	二八	福建福清	助教	一一〇	专	卅年八月
毛兰珍	逸华	女	二八	江苏	助教	一二〇	专	廿九年八月
姚荷生		男	二八	江苏镇江	助教	一四〇	专	廿九年八月
沈淑瑾		女	二三	江苏苏州	半时助教	五五	专	卅年八月
张友端		女	二五	湖南长沙	半时助教	八〇	专	廿九年八月
曹宗巽		女	二四	山东济南	半时助教	六五	专	廿九年八月
郑伟光		男	二八	广东	半时助教	五五	专	廿九年八月
地质地理气象学系								
孙云铸	铁仙	男	四九	江苏高邮	教授	四七〇	兼地质地理气象学系主任	九年八月
王烈	霖之	男	五五	浙江萧山	教授	四七〇	专	八年八月
王恒升	洁秋	男	四二	河北定县	教授	四七〇	专	廿九年一月
米士		男	三四	外籍	教授	四七〇	专	廿九年八月
冯景兰	淮西	男	四六	河南唐河	教授	四八〇	专	廿一年二月
张席提	惠远	男	四四	河北定县	教授	四七〇	专	廿四年八月
袁复礼	希渊	男	五〇	河北徐水	教授	四八〇	专	十五年八月
张印堂	荫棠	男	四一	山东	教授	四六〇	专	廿二年八月
李宪之	达三	男	三九	河北赵县	教授	四二〇	专	廿五年十月

续表

姓名	别号	性别	年龄	籍贯	等别	薪给	专任或兼任及所兼职务	到校年月
赵九章		男	三七	浙江吴兴	教授	三九〇	专	廿八年八月
鲍觉民		男	三三	安徽巢县	教授	三九〇	专	廿九年九月
钟道铭		男	三七	安徽和县	教授	三六〇	专	卅一年十一月
苏良赫	赫声	男	三〇	河北	教员	一四五	专	廿八年八月
王鸿祯		男	二七	山东临沂	助教	一六〇	专	廿八年八月
张炳熺		男	二五	河南唐河	助教	一二〇	专	廿九年八月
高之杖		男	二八	山西	助教	一一〇	专	卅年八月
马杏垣		男	二六	吉林	助教	一〇〇	专	卅一年八月
刘好治		男	三二	河南安阳	助教	一五〇	专	廿六年八月
张景哲		男	二六	河南	助教	一〇〇	专	卅一年八月
段国璋		男	二九	山西赵城	助教	一〇〇	专	卅一年八月
池际尚		女	二五	湖北安陆	助教	一一〇	专	卅年八月

法 商 学 院

法 律 学 系

燕树棠		男	五一	河北定县	教授	四七〇	兼法律学系主任	廿七年八月
蔡枢衡	天助	男	三七	江西永修	教授	四一〇	专	廿四年八月
芮 沐	吉士	男	三六	浙江吴兴	教授	四一〇	专	卅年八月
章 剑	化农	男	四二	安徽	教授	三九〇	专	卅年九月
李士彤		男	三六	河北天津	教授	三九〇	专	卅年八月
胡正谒	诣之	男	二七	江西新建	助教	一二〇	专	廿九年八月
曹树经	韦廷	男	二六	江苏	助教	一一〇	专	卅年八月
邓明睿		男	二四	湖北	助教	一〇〇	专	卅一年八月

政 治 学 系

张奚若		男	五四	陕西朝邑	教授	四八〇	兼政治学系主任	十八年八月
钱端升		男	四三	江苏上海	教授	四七〇	专	廿六年八月
崔书琴		男	三七	河北	教授	四三〇	专	廿六年八月
吴之椿		男	四八	湖北武昌	教授	四七〇	专	廿九年八月
赵凤喈	鸣岐	男	四六	安徽和县	教授	四四〇	专	廿一年八月
邵循恪	恭甫	男	三二	福建闽侯	教授	四二〇	专	廿九年八月
龚祥瑞		男	三二	浙江宁波	教授	三八〇	专	廿八年八月
王赣愚		男	三八	福建	教授	四三〇	专	卅一年一月
瞿维熊		男	二六	江苏崇明	助教	一二〇	专	卅年八月
钟一均	伯平	男	二七	广东五华	半时助教	五〇	专	卅二年一月

经 济 学 系

陈岱孙		男	四三	福建	教授	四八〇	兼经济商学系主任	十六年八月
赵迺抟	廉澄	男	四七	浙江杭县	教授	四七〇	专	廿年七月
周作仁		男	四九	江苏淮安	教授	四七〇	专	十七年八月
周炳琳	枚孙	男	五一	浙江黄岩	教授	四七〇	专	廿八年八月

续表

姓名	别号	性别	年龄	籍贯	等别	薪给	专任或兼任及所兼职务	到校年月
秦瓚	缜略	男	四五	河南	教授	四七〇	专	十七年九月
杨西孟		男	四三	四川	教授	三九〇	专	廿九年八月
萧蘧	叔玉	男	四六	江西泰和	教授	四七〇	专	十八年八月
张德昌		男	三三	河南林县	教授	四〇〇	专	廿六年九月
伍启元		男	三二	广东	教授	四二〇	专	廿八年八月
徐毓枬		男	三〇	江苏无锡	教授	三六〇	专	卅年十月
姚嘉椿		男			讲师	二四〇	兼	卅二年二月
周新民		男	二九	湖南沅阳	教员	一六〇	专	廿六年八月
萧嘉魁		男	二九	江西萍乡	助教	一三五	专	廿八年八月
李云鹤		男	二七	吉林	助教	一一〇	专	廿九年八月
萧福珍		女	二七	福建晋江	助教	一〇〇	专	卅一年八月
李志伟		男	二七	广东中山	半时助教	五〇	专	卅二年二月

社会学系

陈达	通夫	男	五二	浙江	教授	四八〇	兼社会学系主任	十二年八月
潘光旦		男	四四	江苏宝山	教授	四七〇	专	廿三年八月
李景汉		男	四八	北平	教授	四七〇	专	廿四年八月
吴泽霖		男	四五	江苏常熟	教授	四七〇	专	卅年二月
李树青		男	三六	辽宁凤城	教授	三七〇	专	廿九年八月
陈序经		男	三九	广东	教授	四八〇	专	廿三年八月
陶云逵		男	三九	江苏武进	教授	四〇〇	专	卅一年八月
李植人		女	二八	湖南	助教	一三〇	专	卅年八月
袁方	之方	男	二五	湖南汉寿	助教	一〇〇	专	卅一年八月
滕茂桐	梧冈	男	三一	安徽舒城	专任讲师	三一〇	专	廿九年八月
周绍濬		男	四〇	江西	讲师	一五〇	兼	卅一年十月
周覃被		男			讲师	三〇〇	兼	卅一年十一月

工学院

土木工程学系

陶葆楷	作偕	男	三八	江苏	教授	四六〇	兼土木工程学系主任	廿年八月
施嘉炆		男	四〇	福建	教授	四七〇	兼工学院院长	十七年九月
王裕光	明之	男	四五	上海	教授	四七〇	专	十九年八月
张泽熙	豫生	男	四六	江西鄱阳	教授	四八〇	专	廿年九月
李谟炽		男	三九	湖南	教授	四四〇	专	廿三年八月
吴柳生		男	三九	浙江	教授	四三〇	专	廿五年八月
王龙甫		男	三六	江苏	教授	四一〇	专	廿九年八月
张昌华		男	三六	江苏吴县	教授	四二〇	专	卅年四月
李庆海		男	三二	河北	教授	三七〇	专	卅年七月
阎振兴	光复	男	三二	河南汝南	教授	三六〇	专	卅一年一月
杨式德		男	二六	河北行唐	助教	一三〇	专	廿九年

续表

姓名	别号	性别	年龄	籍贯	等别	薪给	专任或兼任及所兼职务	到校年月
成莹犀	芸西	女	二八	四川	助教	一三〇	专	卅年八月
王宝基		男	二三	上海市	助教	一一〇	专	卅年八月
谢旭华		男	二六	福州	助教	一一〇	专	卅年八月
高伟烈		男	二七	浙江嘉兴	助教	一〇〇	专	卅一年八月
张燮	炎言	男	二五	江西南昌	助教	一〇〇	专	卅一年八月
王国周	建西	男	二七	河北玉田	助教	一〇〇	专	卅一年八月
陈中		男	二七	辽宁沈阳	助教	一〇〇	专	卅一年八月
廖仲周		男	二五	湖北	助教		专	卅二年二月

机械工程学系

李辑祥	筱韩	男	四一	陕西	教授	四七〇	兼机械工程学系主任	廿三年八月
刘仙洲		男	五三	河北完县	教授	四七〇	专	廿一年八月
王师羲		男	三八	上海	教授	四一〇	专	卅一年七月
刘德慕	景行	男	四七	河北	教授	三六〇	专	廿九年一月
王遵明	宜承	男	三一	江西	教授		兼	卅年八月
孟广喆	哲公	男	三七	北平	教授	四四〇	专	廿二年八月
褚士荃		男	四四	江苏金山	副教授	三五〇	专	廿八年三月
宁槐	旭光	男	三二	河北	副教授	三五〇	专	卅年八月
董树屏	邱行	男	三三	辽宁	专任讲师	二八〇	专	廿三年七月
强明伦	叙五	男	四〇	河北	专任讲师	二八〇	专	廿八年一月
李宗海		男	四一	河北	讲师	二〇〇	兼	卅年十月
白家祉		男	二七	河北宛平	助教	一三五	专	廿八年八月
吴仲华		男	二七	江苏吴县	助教	一三〇	专	廿九年七月
郭世康		男	二七	福建福清	助教	一三〇	专	廿九年七月
杨捷		男	三九	江苏江宁	助教	一三〇	专	卅年二月
吴克驩		男	二八	安徽滁县	助教	一一〇	专	卅年七月
郑林庆		男	二六	广东中山	助教	一一〇	专	卅年七月
卢锡畴		男	二七	江苏武进	助教	一二〇	专	卅年八月
沈增复	时堪	男	二五	河北	助教	一〇〇	专	卅年八月
张德骏		男	二三	江西鄱阳	助教	一〇〇	专	卅一年八月
汪静	竹如	女	二五	湖南	助教	一〇〇	专	卅一年八月

电机工程学系

章名涛		男	三六	浙江宁波	教授	四六〇	兼电机工程学系主任	廿一年八月
马大猷	倬道	男	二九	广东潮阳	教授	三七〇	专	廿九年八月
张友熙		男	三八	湖北鄂城	教授	四二〇	兼电讯专修科主任	廿三年九月
严峻	峻夫	男	三九	江苏丹阳	专任讲师	三〇〇	专	廿三年二月
钟士模	子范	男	三三	浙江	专任讲师	二一〇	专	廿五年八月
咎宝澄		男	三八	天津	专任讲师	二三〇	专	廿二年八月
陈荫毅		男	四二	江苏南通	专任讲师	二八〇	专	廿八年八月

续表

姓名	别号	性别	年龄	籍贯	等别	薪给	专任或兼任及所兼职务	到校年月
沈秉鲁	葆东	男	四一	江苏武进	讲师	二八〇	兼	卅一年一月
孙绍先		男	三一	辽宁沈阳	教员	一五〇	专	廿八年七月
徐贤修	洁人	男	三二	浙江	专任讲师	二一〇	专	廿四年八月
陈丽妨	力为	女	二七	山西	助教	一三〇	专	廿九年八月
曹建猷		男	二七	湖南长沙	助教	一三〇	专	廿九年八月
洪朝生		男	二四	福建	助教	一二〇	专	卅年八月
唐统一		男	二六	广东中山	助教	一一〇	专	卅年八月
姚哲明		女	二七	江苏无锡	助教	一〇〇	专	卅一年六月
陈同章		男	二七	福建	助教	一一〇	专	卅一年十月
航空工程学系								
王德荣		男	三四	江苏无锡	教授	三九〇	兼航空工程学系主任	廿七年八月
李锦安		男	三八	广东	教授	四五〇	专	卅年八月
李敏华		女	二六	江苏吴县	助教	一三〇	专	廿九年八月
卢丹墀		男	二七	浙江鄞县	助教	一三〇	专	廿九年八月
罗旭	晓峰	男	二七	湖南衡阳	助教	一三〇	专	廿九年七月
林骅		男	二四	福建	助教	一二〇	专	卅一年七月
张世英		男	二五	湖南益阳	助教	一一〇	专	卅一年十月
化学工程学系								
苏国桢		男	三五	福建永定	教授	四〇〇	兼化学工程学系主任	廿六年八月
谢明山		男	二三	浙江	教授	四一〇	专	廿八年八月
潘尚贞		男	三一	江苏常熟	教授	三九〇	专	廿九年二月
陈国符		男	二九	江苏常熟	副教授	三四〇	专	卅一年二月
钟秉智		男	三四	河北	专任讲师	二一〇	专	廿六年
许平		男	二七	上海	助教	一三〇	专	廿九年三月
张建侯		男	二七	江苏泰兴	助教	一三五	专	廿八年八月
颜保民		男	二六	福建漳州	助教	一二〇	专	廿九年八月
黄乙武	以仁	男	二五	湖南宁乡	助教	一一〇	专	卅年八月
汪家鼎		男	二四	重庆	助教	一一〇	专	卅年八月
安君赞	廷桢	男	二五	江苏无锡	助教	一〇〇	专	卅一年八月
周荫阿	铭西	男	四〇	河北安国	教授	三六〇	专	廿八年二月
马荣恩	惠生	男	三一	河北玉田	教员	一四〇	专	卅一年八月
陈有年		男	二八	广东	教员	一四〇	专	卅二年二月
徐抡		男	三五		教员	二〇〇	兼	卅一年二月
陆其惠		女	二六	江苏江宁	助教	一一〇	专	卅年八月
杨明济		男	二八	山东单县	助教	一一〇	专	卅一年八月
罗鹏搏		男	二七	南京	助教	一〇〇	专	卅一年二月

续表

姓名	别号	性别	年龄	籍贯	等别	薪给	专任或兼任 及所兼职务	到校年月
师范学院								
教育学系								
陈雪屏		男	四三	江苏宜兴	教授	四七〇	兼教育学系主任 公民训育系主任	廿一年八月
彭仲铎	啸成	男	四八	湖南宁乡	教授	三九〇	专	廿九年八月
沈从文		男	三九	湖南凤凰	副教授	三五〇	专	廿八年八月
萧涤非		男	三七	江西临川	副教授	二九〇	专	卅年八月
余冠英		男	三七	江苏	副教授	二七〇	专	廿年八月
张清常		男	二八	贵州安顺	副教授	二七〇	专	廿九年八月
马芳若	雍	男	二八	浙江鄞县	助教	一二〇	专	卅年十一月
凌达扬	庭颐	男	四九	广东	教授	四三〇	专	廿九年十月
马葆炼		女	三四	广东	专任讲师	二三〇	专	卅年十一月
孙毓棠		男	三三	江苏无锡	副教授	三三〇	专	廿八年二月
陶绍渊	子潜	男	四〇	江西	副教授	三五五	专	卅年八月
赵书文		男	三一	吉林	专任讲师	一二〇	专	卅年八月
吴乾就		男	三一	广东新会	教员	一七〇	专	卅年八月
王乃樑	以燠	男	二八	福建闽侯	教员	一三〇	专	廿九年八月
周简文		男	三〇	江苏金坛	助教	一〇〇	专	卅一年八月
杨宗干		男	二七	广东顺德	助教	一〇〇	专	卅一年八月
欧阳琛	自瑜	男	三〇	江西	半时助教	五〇	专	卅一年八月
王履常		男	二三	长沙	半时助教	五〇	专	卅一年八月
倪中方		男	四〇	云南	教授	四一〇	专	廿九年八月
孟宪德	振民	男	三〇	山东巩县	助教	一三五	专	廿九年八月
龙季和	知凝	男	三二	广东贺县	教员	一八〇	专	廿七年十二月
理化学系								
许浚阳		男	四六	广东翁源	教授	四四〇	兼理化学系主任	廿八年十月
黄新民		男	三一	福建清流	教员	一五〇	专	卅一年八月
钱人元		男	二七	江苏常熟	教员	一五〇	专	廿九年五月
王先镛	先镛	男	二九	安徽舒城	助教	一二〇	专	廿九年八月
潘承懿		女	二六	江苏吴县	助教	一〇〇	专	廿七年十一月
李德崑	伯英	男	二九	湖北	助教	一一〇	专	卅一年九月
王载绂		男	二六	浙江平阳	助教	一〇〇	专	卅一年八月
樊际昌	逵羽	男	四六	浙江杭县	教授	四七〇	专	十一年
黄钰生	子坚	男	四六	湖北	教授	四八〇	兼师范学院院长	十四年
查良钊		男	四七	天津	教授	四七〇	兼训导长	廿七年
胡毅	彦仁	男	三九	湖南	教授	四一〇	专	卅年九月
汪懋祖		男	五四	江苏	教授	四七〇	专	卅年二月
徐继祖	述先	男	四八	云南弥渡	教授	三八〇	专	卅年九月

续表

姓名	别号	性别	年龄	籍贯	等别	薪给	专任或兼任及所兼职务	到校年月
沈履	蕝斋	男	四七	四川	教授		兼	廿二年七月
严倚云	以云	女	三一	福建闽侯	教员	一六〇	专	廿七年十月
陈熙昌	缉光	男	三一	山东荷泽	助教	一二〇	专	卅一年八月
萧厚德		男	二六	湖南	助教	一〇〇	专	卅一年十月
李廷揆		男	二六	云南泸西	助教	一一〇	专	卅年八月

体 育 部

马约翰		男	五六	福建厦门	教授	四八〇	专	民国三年
黄中孚		男	三三	广东梅县	专任讲师	三四〇	专	廿八年八月
侯洛荀		男	四三	浙江平湖	专任讲师	二九〇	专	十三年八月
牟作云		男	三一	河北	教员	二一〇	专	卅年十月
王英杰		男	三〇	天津市	教员	一四〇	专	卅一年八月
汪 箴	述彭	男	二七	江苏江都	教员	一四〇	专	卅一年八月

(清华大学档案)

国立西南联合大学三十二年度职员名册〔1〕

常务委员会：

常务委员 梅贻琦 蒋梦麟 张伯苓

秘 书 章廷谦 沈刚如 刘本钊

教务处：

教 务 长 杨石先

事 务 员 严 灵

注册组：

主 任 朱荫章

事 务 员 唐崑源 卢华焕 王斐庆 姚 平 马文珍

〔1〕 删去了原稿中的“别号”、“性别”、“年龄”、“籍贯”、“学历”、“经历”、“职务”、“专任或兼任”、“到校年月”等栏目。

助 理	金敏慈	吴 达	汪 健	初秀芝	卓国邦
	张 忠	励蕙文			
书 记	萨本善	梁励同	陈凤英	施凤仪	刘 林
	江开源	李长春	强逸之	李文义	

图书馆：

主 任	董明道				
事 务 员	顾家杰	孙闻真	刘筠实	方乃昌	叶 蕴
打 字 员	单 浦	俞霞清			
助 理	赵耆康	李金章	杨义涵	梁宝慈	包世模
	叶泽民	周为灏			
书 记	张达人	许振华	后永泰	胡竹泉	时 斌
	周傅芳	郎惠民	白朝纲	张志鹏	王仲信
	赵书琴				
练 习 生	范荫轩	杨树端	耿有光	王政堂	

训导处：

训 导 长	查良钊			
干 事	章耘夫			
训 导 员	李明斋	吴志青	萧以何	张凤祥
助 理	倪斌臣	张 格		
书 记	欧阳传芳	沈定明	吴厚田	
练 习 生	张益勋	黎儒桢		

军事管理组：

主 任	毛 鸿			
教 官	郭明法			
助 教	张旭东	王 谦	彭德安	
书 记	沈致中			

校医室：

主 任	徐行敏
-----	-----

医 师	沈葆燮					
技 士	田凤英	王之慧				
司 药 员	季克昌					
护 士	龚燕贞	缪宗慧	郭起崑	黄维治	毛祖恒	
	梁秀馨	朱兰秀	张秀珊	黄金麟	刘焕金	
	向丽芬					
助 理	周竹影					
总务处：						
总 务 长	郑天挺					
干 事	胡兆焕					
助 理	胡亚龙					
书 记	郭建辅	龚 诚				
文书组：						
主 任	朱 洪					
事 务 员	殷 毅					
助 理	吴守箴	李 兴				
书 记	龚曙霞	蒋锡光	龚云鹗	陈宝华		
练 习 生	蒋名扬					
事务组：						
主 任	刘本钊					
事 务 员	胡 节	郭为障	王汉兴	王辉显	段文新	
	陈瑞书					
助 理	周泰聪	赵德恒	张 辉			
队 长	尹廷喜					
书 记	王曼华	黎相全	李玉瑞	赵桢禄	何从云	
	金耀霖	眭 卓	熊成钧			
练 习 生	刘禹钱	徐景挥	王君模	姚广才	李 华	
	蔡钦明					
校卫队副	刘 云					

出纳组：

主 任	包尹辅				
事 务 员	金恒孚	段维新	毕希亮		
助 理	孟文铎	傅蕊清	赵蔚然	张绍芳	郑淑卿
书 记	王毓英	范琼华	赖钟岳	刘春霖	

会计室：

主 任	路祖焄			
助 理	纪国钊	丁启信	王叔曼	芮锡德
书 记	郭春阳	蔡金坡		
练 习 生	贺东贤			
会 计 员	叶 萍			

各院系职员

理学院物理系：

练 习 生 黎斌儒

化学系：

助 理	金德良
书 记	任志中
练 习 生	刘静如

生物学系：

助 理	锡龙奎
练 习 生	唐 英 金德福

地质系：

绘 图 员 胡佩金 耿存礼

社会系：

助 理 徐先伟

工学院院长办公室：

事务员 王铭西
书记 张惠

土木系：

助理 谢楚英
管理员 张竟成 周协黎 谢镇芝

机械系：

绘图员 张远东
书记 戴乔曾
练习生 秦泰 蒋玉金 黄宗铎

电机系：

书记 何晴 林槐
练习生 王鸿德

航空系：

书记 张耀宗
练习生 马栋臣

化工系：

绘图员 杨季舆
管理员 朱碧玉
练习生 亚国明

电讯专修科：

事务员 吴维周
书记 刘绪颖

院长办公室：

练习生 梁正中

史地工作室：

助理 罗 仲 张接祥

理化工作室：

助理 董石如 袁广才

初级部：

教务员 张志铨

先修部：

书记 萧德惠 陈 庐 汪曾祺

练习生 吴学富

(清华大学档案)

国立西南联合大学三十二年度教员名册〔1〕

姓名	别号	性别	年龄	籍贯	等别	专任或兼任及所兼职务	曾否送审合格
文 学 院							
文 学 系							
罗常培	莘田	男	46	北平	教授	兼中国文学系主任	已送审合格
罗 庸	膺中	男	46	江苏江都	教授	专	已送审合格
唐 兰	立厂	男	46	浙江嘉兴	教授	专	已送审合格
杨振声	今甫	男	55	山东蓬莱	教授	专	已送审合格
朱自清	佩弦	男	47	浙江绍兴	教授	专	已送审合格
闻一多		男	47	湖北浠水	教授	专	已送审合格
浦江清		男	40	江苏	教授	专	已送审合格
王 力	了一	男	43	广西博白	教授	专	已送审合格
游国恩	泽承	男	46	江西临川	教授	专	已送审
许维通	骏斋	男	40	山东	副教授	专	已送审合格
陈梦家		男	33	浙江上虞	副教授	专	已送审
赵西陆		男	30	山东益都	教员	专	已送审

〔1〕 删去了原稿中的“薪给”、“到校年月”等栏目。原稿还设有“所授课程及时数”、“上年度著作及研究成绩”，均未填写，故亦删去。

续表

姓名	别号	性别	年龄	籍贯	等别	专任或兼任及所兼职务	曾否送审合格
邢庆兰		男	30	安徽	教员	专	已送审
彭丽天		男	33	广东	教员	专	已送审
高华年		男	27	福建南平	教员	专	已送审
赵仲邑	其信	男	31	广东新会	助教	专	已送审合格
周定一		男	31	湖南酃县	助教	专	已送审合格
孙昌熙		男	29	山东高密	助教	专	已送审
陈士林	高林	男	32	湖南石门	助教	专	已送审合格
赵毓英		男	30	河南安阳	助教	专	已送审
吴宏聪		男	26	广东	助教	兼先修班教员	已送审
殷焕先	孟非	男	32	江苏六合	半时助教	专	已送审
王达津		男	28	河北通县	半时助教	专	已送审
刘禹昌		男		河北	助教	专	已送审
冯钟芸		女	26	河南	助教	专	已送审
李松筠		男	31	河南洛阳	助教	专	已送审
马芳若		男	24	浙江鄞县	助教	专	已送审

外国语言文学系

陈福田		男	47	广东东莞	教授	兼外国语言文学系主任	已送审合格
莫泮芹		男	41	广东台山	教授	专	已送审合格
吴必	雨僧	男	50	陕西泾阳	教授	专	已送审合格
吴达元		男	39	广东	教授	专	已送审合格
杨业治	禹功	男	36	江苏	教授	专	已送审合格
闻家驷		男	40	湖北	教授	专	已送审合格
陈嘉		男	39	浙江	教授	专	已送审合格
冯承植	君培	男	39	河北涿县	教授	专	已送审合格
林文铮		男	42	广东梅县	教授	专	已送审合格
赵诏熊		男	39	江苏武进	教授	专	已送审合格
陈定民		男	35	浙江	教授	专	已送审合格
洪谦	士希	男	35	安徽	教授	专	已送审
黄炯华	公尚	男	44	广东	教授	专	已送审
胡毅	彦仁	男	40	湖南	教授	兼教育系教授	已送审合格
白英		男	35	英国	教授	专	
傅恩龄	锡永	男	44	河北顺义	教授	专	已送审合格
卞之琳		男	34	江苏海门	副教授	专	已送审合格
衣家骥		男	34	吉林	讲师	专	已送审
薛诚之		男	37	湖北江陵	专任讲师	专	已送审合格
刘世沐		男	33	南京	专任讲师	专	已送审
李赋宁		男	29	陕西蒲城	专任讲师	专	
周廷杰		男	38	福建厦门	专任讲师	专	
钱学熙		男	39	江苏无锡	专任讲师	专	已送审

续表

姓名	别号	性别	年龄	籍贯	等别	专任或兼任及所兼职务	曾否送审合格
李华德		男	58	德国	讲师	专	
徐锡良		男	36	广东	半时 专任讲师	专	
杨周翰		男	30	江苏吴县	教员	专	已送审合格
王佐良		男	28	浙江上虞	教员	专	已送审合格
王庆祓		男	33	湖南湘潭	教员	专	
区伟昌		男	40	广东南海	教员	专	
王森堂		男	31	河北	教员	专	已送审
王还		女	29	福建闽侯	教员	专	已送审合格
杨琇珍		女	28	江苏江宁	教员	专	
李鲸石	芜箏	男	29	天津	助教	专	已送审合格
颜锡嘏	柏年	男	31	江苏吴县	助教	专	已送审合格
陈祖文		男	33	河北唐山	助教	专	已送审
吴纳荪		男	25	福建闽侯	助教	专	
顾元		女	28	江苏无锡	助教	专	已送审
林鑫		女	37	福建长乐	助教	专	已送审
陈比德		男	27	广东	助教	专	
俞铭传		男	32	安徽南陵	半时助教	专	

哲学心理学系

冯友兰		男	50	湖南唐河	教授	兼文学院院长	已送审合格
冯文潜		男	46	天津	教授	兼哲学系主任教育系教授	已送审合格
汤用彤		男	53	湖北黄梅	教授	专	已送审合格
金岳霖	龙孙	男	49	湖南	教授	专	已送审合格
周先庚		男	41	安徽	教授	专	已送审合格
贺麟	自昭	男	42	四川金堂	教授	专	已送审合格
郑昕	秉璧	男	40	安徽庐江	教授	专	已送审合格
沈有鼎	公武	男	37	江苏	教授	专	已送审合格
陈康		男	42	江苏江都	教授	专	已送审
敦福堂		男	34	河北	教授	专	已送审
王宪钧		男	34	山东福山	教授	专	已送审
王维诚		男	40	福建	教授	兼教育学系教授	已送审
熊十力		男	60	湖北	专任讲师	专	已送审合格
王逊		男	29	山东莱阳	专任讲师	专	已送审
曹日昌	卜五	男	33	河北	专任讲师	专	已送审
任继愈	又之	男	28	山东平原	助教	专	已送审合格
石峻		男	28	湖南零陵	助教	专	已送审合格
齐良骥		男	30	北平	助教	专	已送审合格

历史学系

雷海宗		男	44	河北	教授	兼主任	已送审合格
-----	--	---	----	----	----	-----	-------

续表

姓名	别号	性别	年龄	籍贯	等别	专任或兼任及所兼职务	曾否送审合格
毛准	子水	男	51	浙江	教授	专	已送审合格
郑天挺	毅生	男	46	福建长乐	教授	兼总务长	已送审合格
噶邦福		男	52	RUSS	教授	专	已送审合格
蔡维藩	涤生	男	49	南京市	教授	兼史地学系教授	已送审合格
姚从吾		男	50	河南襄阳	教授	专	已送审合格
王信忠		男	35	江苏南通	教授	专	已送审合格
邵循正	心恒	男	37	福建福州	教授	专	已送审合格
向达	觉民	男	45	湖南溆浦	教授	专	已送审合格
刘崇铤		男	47	福建闽侯	教授	专	已送审合格
吴晗		男	36	浙江义乌	教授	专	已送审合格
白约翰		男		美国	讲师	专	
杨志玖	佩之	男	32	山东长山	教员	专	已送审
何炳棣		男	38	浙江金华	教员	专	已送审
何鹏毓	耀光	男	31	河南南阳	教员	专	已送审合格
宋泽生		男	31	河南	教员	兼先修班教员	已送审
王永兴		男	31	辽宁	教员	专	
邵景洛		女	28	浙江绍兴	助教	专	已送审合格
李其泰		男	28	上海	助教	专	已送审
李忻		男	30	贵州	助教	专	已送审
杨翼骧		男	29	山东金乡	助教	专	已送审

理 学 院

数 学 系

杨武之	克纯	男	49	安徽合肥	教授	兼数学系主任	已送审合格
赵访熊		男	37	江苏武进	教授	兼师院数学系主任 电专算学科主任	已送审合格
姜立夫		男	55	浙江平阳	教授	兼师院数学系教授	已送审合格
刘晋年		男	41	天津	教授	专	已送审合格
江泽涵		男	41	安徽旌德	教授	兼师院数学系教授	已送审合格
申又枨	幻声	男	42	山西高平	教授	专	已送审合格
程毓淮		男	35	安徽歙县	教授	专	已送审合格
陈省身		男	32	浙江嘉兴	教授	专	
华罗庚		男	34	江苏金坛	教授	专	已送审合格
许宝騄		男	34	浙江杭县	教授	专	已送审合格
王湘浩		男	29	北平	专任讲师	专	已送审
徐贤修		男	33	浙江	专任讲师	专	
闵嗣鹤		男	31	江西	教员	专	已送审合格
钟开莱		男	27	浙江杭县	教员	专	已送审
陈鸿远		男	35	河南舞阳	教员	兼先修班教员	
虞介藩		男	33	浙江杭州	教员	专	已送审

续表

姓名	别号	性别	年龄	籍贯	等别	专任或兼任及所兼职务	曾否送审合格
田方增		男	27	湖北江陵	教员	专	已送审
彭慧云		女	28	浙江嘉兴	教员	专	已送审
颜道岸	步文	男	30	山东滕县	教员	专	已送审
孙本旺		男	31	江苏高邮	助教	专	已送审
孙树本		男	33	浙江	研究助教	专	已送审
王寿仁		男	29	天津	助教	专	已送审
栾汝书		男	26	山东蓬莱	助教	专	已送审合格
施惠同		男	29	江苏海门	助教	专	已送审
王联芳	达生	男	31	辽宁海城	助教	兼先修班教员	已送审合格
冷生明		男	27	四川	助教	专	已送审
邓汉英		男	27	江苏江宁	助教	专	已送审
吴光磊		男			助教	专	已送审
胡祖炽		男			助教	专	已送审

物理学系

饶毓泰	树人	男	53	江西临川	教授	兼主任	已送审合格
吴有训		男	48	江西	教授	兼院长	已送审合格
周培源		男	42	江苏宜兴	教授	专	已送审合格
朱物华		男	44	江苏江都	教授	专	已送审合格
吴大猷		男	37	广东高要	教授	专	已送审合格
赵忠尧		男	42	浙江诸暨	教授	专	已送审合格
郑华炽		男	40	广东中山	教授	专	已送审合格
霍秉权		男	40	湖北	教授	专	已送审
王竹溪		男	33	湖北公安	教授	专	已送审合格
张文裕		男	35	湖北惠安	教授	专	已送审
马仕俊		男	31	四川会理	教授	专	已送审合格
叶企孙		男	47	上海	教授	专	已送审合格
许泮阳		男	47	广东翁源	教授	兼理化学系主任	已送审合格
虞福春		男	30	福建闽侯	研究助教	专	已送审合格
梅镇岳		男	31	浙江萧山	助教	专	已送审合格
金先杰		男	29	湖南长沙	助教	专	已送审合格
张家骅		男	29	福建晋江	助教	专	已送审
郭沂曾		男	29	山东潍县	助教	专	已送审
黄永泰		男	24	福建仙游	助教	专	已送审
胡玉和		男	27	江苏江阴	助教	专	已送审
许少鸿		男	24	福建海澄	助教	专	已送审
高鼎三		男	25	宜兴	助教	专	已送审
戴传曾		男	24	鄞县	助教	专	已送审
丁渝		男	25	江西	助教	专	
胡日恒		男	25	浙江海宁	半时助教	专	

续表

姓名	别号	性别	年龄	籍贯	等别	专任或兼任及所兼职务	曾否送审合格
杨约翰		男	25	湖北	半时助教	专	
薛琴访		男	33	四川蓬溪	助教	专	已送审合格

化 学 系

杨石先	绍曾	男	49	安徽怀宁	教授	兼化学系主任及教务长	已送审合格
邱崇彦	宗岳	男	55	浙江诸暨	教授	专	已送审合格
高崇熙	仲明	男	44	河北	教授	专	已送审合格
黄子卿		男	44	广东梅县	教授	专	已送审合格
曾昭抡		男	45	湖南湘乡	教授	专	已送审合格
孙承谔		男	33	山东	教授	专	已送审合格
朱汝华		女	37	江苏太仓	教授	专	已送审合格
张青莲		男	36	江苏常熟	教授	专	已送审合格
张为申		男	36	江苏吴县	专任讲师	专	已送审合格
黄鸣龙		男			讲师	专	
陈美觉		男			讲师	专	
刘维勤		男	29	江苏吴县	助教	专	已送审合格
唐敖庆		男	28	江苏宜兴	助教	专	已送审
钱翠麟		女	28	浙江上虞	助教	专	已送审合格
焦瑞身		男	27	河北	助教	专	已送审
陈天池		男	26	浙江诸暨	助教	专	已送审
陆善华		男	24	浙江鄞县	助教	专	已送审
邳如茂		男	28	河北赵县	助教	专	已送审
沈淑英		女	27	吴县	助教	专	已送审
王积涛		男	26	江苏吴县	助教	专	已送审
田日灵		女	26	浙江上虞	助教	专	已送审
陆钟荣		男	23	江苏无锡	助教	专	已送审
何炳林		男	27	广东番禺	助教	专	已送审

生 物 学 系

李继侗		男	48	江苏兴化	教授	兼主任	已送审合格
陈 桢		男	50	江西铅山	教授	专	已送审合格
张景钺		男	47	江苏武进	教授	专	已送审合格
沈嘉瑞		男	43	浙江嘉兴	教授	专	已送审合格
殷宏章		男	37	贵州	教授	专	已送审
杜增瑞		男	41	河北获鹿	教授	专	已送审合格
沈 同		男	33	江苏吴县	教授	专	已送审合格
吴素萱		女	36	山东	教授	专	已送审合格
萧承宪		男	35	江西泰和	专任讲师	专	已送审合格
吴征镒		男	29	江苏仪征	教员	专	已送审
牛满江		男	31	河北	研究助教	专	已送审
李凯高		男	30	河北元氏	助教	专	已送审

续表

姓名	别号	性别	年龄	籍贯	等别	专任或兼任及所兼职务	曾否送审合格
陈阅增		男	30	河南灵宝	助教	专	已送审合格
黄浙		男	29	上海	助教	专	已送审合格
高潜		女	29	山东历城	助教	专	已送审
孙兆年		男	30	河北定县	助教	专	已送审
王国屏		男	29	河北	助教	专	已送审
陈瑞铭		男	29	福建福州	助教	专	已送审
简焯坡		男	28	广东新会	助教	专	
沈淑瑾		女	24	江苏苏州	助教	专	已送审
梅祖彤		女	24	河北天津	助教	专	已送审
张友端		女	26	湖南长沙	教员	专	已送审
曹宗巽		女	25	山东济南	半时助教	专	已送审

地质地理气象学系

孙云铸		男	51	江苏高邮	教授	兼主任	已送审合格
王烈		男	56	浙江萧山	教授	专	已送审合格
袁复礼		男	51	河北徐水	教授	专	已送审合格
冯景兰		男	46	河南唐河	教授	专	已送审合格
张印堂		男	42	山东泰安	教授	专	已送审合格
张席提		男	45	河北定县	教授	专	已送审合格
李宪之		男	40	河北赵县	教授	专	已送审合格
赵九章		男	38	浙江吴兴	教授	专	已送审合格
王恒升		男	43	河北定县	教授	专	已送审
米士		男	35	德国	教授	专	已送审合格
鲍觉民		男	34	安徽巢县	教授	专	已送审合格
钟道铭		男	39	安徽和县	教授	专	已送审
苏良赫		男	30	河北	教员	专	已送审
王鸿桢		男	28	山东临沂	研究助教	专	已送审合格
刘好治		男	33	河南安阳	助教	专	已送审
高之杖		男	29	山西	助教	专	已送审
张炳禧		男	26	河南唐河	助教	专	已送审
池尚际		女	26	湖北安陆	助教	专	已送审
张景哲		男	27	河南	助教	专	已送审
段国璋		男	30	山西赵城	助教	专	已送审
马杏垣		男	26	吉林	助教	专	已送审
司徒穗卿		男	24	广东开平	助教	专	已送审
陈光远		男	25	南京	助教	专	已送审
谢光道		男	30	江西南昌	助教	专	已送审合格

法学院

法律学系

续表

姓名	别号	性别	年龄	籍贯	等别	专任或兼任及所兼职务	曾否送审合格
燕树棠		男	53	河北	教授	兼主任	已送审合格
蔡枢衡		男	42	江西永修	教授	专	已送审合格
章剑		男	43	安徽	教授	专	已送审合格
芮沐	吉士	男	37	浙江吴兴	教授	专	已送审
李士彤		男	38	河北天津	教授	专	已送审合格
马质夫		男	44	江苏如皋	教授	专	已送审合格
吴薇生		男			讲师	专	
曹树经		男	27	江苏	助教	专	
邓明睿		男	25	湖北	助教	专	已送审
闻鸿钧		男	28	江苏宜兴	助教	专	
政治学系							
张奚若		男	55	陕西	教授	兼主任	已送审合格
钱端升		男	45	江苏上海	教授	专	已送审合格
崔书琴		男	38	河北	教授	专	已送审合格
赵凤喈		男	47	安徽和县	教授	专	已送审合格
邵循恪		男	33	福州	教授	专	已送审合格
吴之椿		男	49	湖北武昌	教授	专	已送审合格
王赣愚		男	40	福建	教授	专	已送审合格
瞿维熊		男	27	江苏崇明	助教	专	
钟一均		男	29	广东五华	半时助教	专	
经济学系							
陈岱孙		男	43	福建	教授	兼主任	
秦瓚		男	46	河南	教授	专	已送审合格
周炳琳		男	52	浙江	教授	专	已送审合格
赵迺抟		男	48	浙江杭州	教授	专	已送审合格
周作仁		男	50	江苏淮安	教授	专	已送审合格
萧遽		男	47	江西泰和	教授	专	已送审合格
伍启元		男	33	广东	教授	专	已送审合格
杨西孟		男	44	四川	教授	专	已送审合格
徐毓枬		男	31	江苏无锡	教授	专	已送审
周新民		男	30	湖南	教授	专	
萧嘉魁		男	30	江西萍乡	助教	专	已送审合格
萧福珍		女	28	福建晋江	助教	专	已送审
金起元		男	28	浙江象山	助教	专	已送审
叶方恬		男	25	四川成都	助教	专	已送审
朱声绂		男	25	江苏宜兴	助教	专	已送审
孙骥铮		男	25	安徽寿县	助教	专	已送审
社会学系							
潘光旦		男	46	江苏宝山	教授	兼主任	已送审合格

续表

姓名	别号	性别	年龄	籍贯	等别	专任或兼任及所兼职务	曾否送审合格
陈达		男	53	浙江余杭	教授	专	已送审合格
李景汉		男	49	北平	教授	专	
吴泽霖		男	46	江苏常熟	教授	专	已送审合格
李树青		男	37	辽宁凤城	教授	专	已送审
陈序经		男	40	广东	教授	兼	已送审合格
袁方		男	26	湖南汉寿	助教	专	已送审
廖宝昀		男	27		研究助教	专	

商学系

陈岱孙		男	45	福建	教授	兼主任	已送审合格
周覃祓		男	33	安徽桐城	教授	专	已送审合格
鲍觉民		男	35	安徽巢县	教授	兼	
周绍溱		男	41	江西	讲师	专	
姚嘉椿		男	37	浙江	讲师	专	
迟镜海		男	40	广东	讲师	专	
孔令济		男	28	浙江桐乡	助教	专	

工学院

土木工程学系

陶葆楷		男	39	江苏无锡	教授	兼主任	已送审合格
王裕光		男	46	上海	教授	专	已送审合格
张泽熙		男	47	江西鄱阳	教授	专	已送审合格
吴柳生		男	40	浙江东阳	教授	专	已送审合格
王龙甫		男	38	江苏青浦	教授	专	已送审
李庆海		男	35	河北深泽	教授	专	已送审
阎振兴		男	33	河南汝南	教授	专	已送审合格
李谟炽		男	41	湖南	教授	专	已送审合格
张昌华		男	37	江苏吴县	讲师	专	
梁衍		男		广东	讲师	专	
赵深		男		江苏无锡	讲师	专	已送审
杨式德		男	28	河北行唐	教员	专	
谢旭华		男	27	福州	助教	专	
高伟烈		男	27	浙江嘉兴	助教	专	
张燮		男	25	江西南昌	助教	专	已送审
王国周		男	28	河北玉田	助教	专	已送审
廖仲周		男	27	湖北	助教	专	已送审
赵璜		男	27	浙江杭州	助教	专	已送审
陈本善		男	28	江苏泰兴	助教	专	已送审
李学澄		男	24	江苏吴县	助教	专	
莘耘尊		女	26	浙江吴兴	助教	专	

续表

姓名	别号	性别	年龄	籍贯	等别	专任或兼任及所兼职务	曾否送审合格
机 械 工 程 学 系							
李辑祥		男	42	陕西西安	教授	兼主任	已送审合格
刘仙洲		男	54	河北完县	教授	专	已送审合格
孟广喆		男	38	北平	教授	专	已送审合格
王师羲		男	39	上海	教授	专	已送审合格
刘德慕		男	48	河北望都	教授	专	
曾叔岳		男	43	广东	教授	专	
吴学蔺		男	35	江苏武进	教授	专	
褚士荃		男	45	江苏金山	副教授	专	已送审合格
董树屏		男	34	辽宁	副教授	专	已送审
强明伦		男	41	河北无极	副教授	专	
白家祉		男	28	河北宛平	教员	专	已送审合格
郭世康		男	28	福建福清	助教	专	
杨捷		男	30	江苏江宁	助教	专	已送审合格
吴克驊		男	29	安徽滁县	助教	专	
卢锡畴		男	28	江苏武进	助教	专	
沈增复	时堪	男	25	河北	助教	专	已送审
张德骏		男	23	江西鄱阳	助教	专	已送审
李智汉		男	28	北平	助教	专	
连孟雄		男	23	广东顺德	助教	专	已送审
王补宣		男	22	江苏无锡	助教	专	已送审
电 机 工 程 学 系							
章名涛		男	38	浙江宁波	教授	兼	已送审
马大猷		男	30	广东潮阳	教授	专	已送审合格
范崇武		男	37	浙江嘉善	教授	专	
陈荫毅		男	43	江苏南通	副教授	专	
管宝澄		男	39	天津	专任讲师	专	
孙绍先		男	31	辽宁沈阳	专任讲师	专	已送审合格
钟士模	子范	男	33	浙江	专任讲师	专	
曹建猷		男	27	湖南长沙	教员	专	已送审
游善良		男	29	江苏泰县	教员	专	
洪朝生		男	25	福建	助教	专	已送审
姚哲明		女	28	江苏无锡	助教	专	
张瑞岐		男	23	山东曲阜	助教	专	已送审
沈祖恩		男	24	浙江萧山	助教	专	已送审
张汉		男	25	辽宁	助教	专	已送审
马世雄		男	24	江苏南通	助教	专	已送审
董受申		男	24	江苏高邮	助教	专	
沈秉鲁		男	40	江苏武进	讲师	专	

续表

姓名	别号	性别	年龄	籍贯	等别	专任或兼任及所兼职务	曾否送审合格
航空工程学系							
王德荣		男	35	江苏无锡	教授	兼主任	已送审合格
李锦安		男	40	广东	教授	专	已送审合格
宁 槐		男	33	河北	教授	专	已送审合格
丁履德	骥甫	男	33	山东	教授	专	
张世英		男	27	湖南益阳	助教	专	已送审
吴孝达		男	24	浙江杭州	助教	专	已送审
沈立铭		男	28	江苏奉贤	助教	专	已送审
万绍祖		男	24	江西丰城	助教	专	已送审
孙天凤		男	25	江苏武进	助教	专	已送审
励承豪		男	24	浙江鄞县	助教	专	已送审
化学工程学系							
谢明山		男	34	浙江	教授	兼主任	已送审
陈国符		男	29	江苏常熟	副教授	专	已送审
胡志彬		男	33	湖北	讲师	专	已送审
张大煜					讲师	专	
苏国桢		男	36	福建永定	讲师	专	
张建侯		男	28	江苏泰兴	教员	专	
黄乙武		男	26	湖南宁乡	助教	专	
汪家鼎		男	25	四川重庆	助教	专	
张远谋		男	26	湖南长沙	助教	专	已送审
胡修铷		男	24	浙江定海	助教	专	已送审
张怀祖		男	26	湖北枝江	助教	专	
电讯专修科							
周荫阿		男	41	河北安国	教授	兼主任	已送审合格
牟光信		男	32	山东潍县	教员	专	已送审
陈祖文		男			教员	兼	
罗鹏搏		男	26	南京	助教	专	已送审
陆其惠		女	27	南京	助教	专	已送审
邱坤信		女	25	浙江海宁	助教	专	
师院国文学系							
黄钰生		男	47	湖北	教授	兼师院校长	已送审合格
罗常培		男			教授	兼	
朱自清						兼	
杨振声						兼	
浦江清						兼	
彭仲铎		男	49	湖南宁乡	教授	专	已送审合格
沈从文		男	41	湖南凤凰	教授	专	已送审

续表

姓名	别号	性别	年龄	籍贯	等别	专任或兼任及所兼职务	曾否送审合格
萧涤非		男	38	江西临川	副教授	专	
余冠英		男	37	江苏江都	副教授	专	已送审合格
张清常		男	29	贵州安顺	副教授	专	已送审合格
李广田		男	39	山东齐东	专任讲师	专	已送审
王年芳		女	24	江苏江都	助教	专	已送审
英 语 系							
莫泮芹					教授	兼	
袁家骅		男	39	江苏常熟	教授	专	已送审合格
凌达扬					讲师	兼	
史 地 学 系							
雷海宗					教授	兼	
蔡维藩					教授	兼	
张印堂					教授	兼	
刘崇铨					教授	兼	
钟道铭					教授	兼	
孙毓棠		男	33	江苏无锡	副教授	兼	
杨宗干		男	27	广东顺德	助教	专	已送审
公 民 训 育 学 系							
陈雪屏		男	47	江苏宜兴	教授	兼本系主任	已送审合格
倪中方		男	41	云南永仁	教授	专	已送审合格
孟宪德		男	31	山东巩县	助教	专	已送审合格
张凤祥						兼	已送审
萧以何						兼	已送审
王德明		男	27	福建晋江	助教	专	
数 学 系							
杨武之					教授	兼	
姜立夫					教授	兼	
江泽涵					教授	兼	
理 化 学 系							
许慎阳		男	47	广东翁源	教授	兼本系主任	已送审合格
杨石先					教授	兼	
郑华炽					教授	兼	
黄授书		男	32	江苏常熟	教员	兼	
黄新民		男	32	福建清流	教员	专	
王先谔		男	27	安徽舒城	教员	专	已送审
潘承懿		男	27	江苏吴县	助教	专	已送审
王载紘		男	28	浙江平阳	助教	专	已送审
唐嗣霖		男	26	湖南衡阳	助教	专	
章育中		男	25	江苏武进	助教	专	

续表

姓名	别号	性别	年龄	籍贯	等别	专任或兼任及所兼职务	曾否送审合格
教 育 学 系							
陈雪屏					教授	兼	
樊际昌		男	47	浙江杭县	教授	专	已送审合格
查良钊					教授	兼	已送审
冯文潜					教授	兼	
沈履		男	47	四川	教授	专	已送审合格
陈友松		男	41	湖北	教授	专	已送审合格
徐继祖		男	49	云南弥渡	教授	专	已送审合格
胡毅					教授	兼	
汪懋祖					教授	兼	
王维诚					教授	兼	
严倚云		女	33	福建闽侯	教员	专	已送审合格
李廷揆		男	27	河南叶县	助教	专	已送审
陈熙昌		男	32	山东菏泽	助教	专	已送审合格
萧厚德		男	28	湖南	助教	专	已送审
宋宝光		女	24	江苏南通	助教	专	
张文洸		男	26	贵阳	助教	专	已送审
体 育 部							
马约翰		男	57	福建厦门	主任	专	已送审合格
黄中孚		男	34	广东梅县	专任讲师	专	
侯洛荀		男	44	浙江平湖	讲师	专	
牟作云		男	32	河北	讲师	专	
王英杰		男	30	天津	讲师	专	
邵子博		男	38	天津	讲师	专	已送审
王维屏		男	28	河北宝坻	助教	专	
王厚熙		男	28	天津	助教	专	
初 级 部							
吴乾就		男	32	广东新会	教员	专	已送审
王乃樑		男	29	福建闽侯	教员	专	已送审
汪箴		男	28	江苏江都	教员	专	已送审
黄新民					教员	兼	
严倚云					教员	兼	
王履常		男	25	湖南长沙	教员	专	已送审
黄授书						兼	
蓝仲雄		男		福建		专	
先 修 班							
李德崑		男	29	湖北	教员	专	
余丽珠		女	28	广东台山	教员	专	

(清华大学档案)

国立西南联合大学三十三年度职员名册〔1〕

(1944年12月)

职 别	姓 名	别号	性别	年龄	籍 贯	到 校 年 月	薪给	直系亲属 人 数〔2〕
常务委员	梅贻琦	月涵	男	55	天津	民国4年9月	710	父母妻子女 一一四
常务委员	蒋梦麟	孟邻	男	59	浙江	民国20年	710	父母妻子女 一二一
常务委员	张伯苓		男	69	天津	26年9月	710	父母妻子女 一三一
秘 书	章廷谦	矛尘	男	44	绍兴	10年	470	父母妻子女 存一二三
秘 书	刘本钊	康甫	男	50	山东蓬莱	29年9月	470	父母妻子女 存 三七
秘 书	沈刚如		男	36	安徽休宁	23年3月	350	父母妻子女 一
总 务 处 总 干 事	章耘夫		男	44	浙江三门	28年8月	345	父母妻子女 存存一三二
总 务 处 总 干 事	胡兆焕	蒙子	男	64	浙江嘉善	28年8月	345	父母妻子女 一二二
注 册 组 注 主 任	朱荫章	蔚之	男	39	北平	16年7月	390	父母妻子女 一一
图 书 馆 图 主 任	董明道		男	43	江西九江	20年11月	370	父母妻子女 存一 五
军 管 处 军 主 任	毛 鸿	开凌	男	36	湖南长沙	26年9月		父母妻子女 存存一一一
医 药 主 任	徐行敏		男	36	吴县	27年1月	480	父母妻子女 存一一一
事务组主任	包尹辅		男	58	浙江吴兴	3年2月	350	父母妻子女 一三二

〔1〕 删除了原稿中的“学历”、“经历”、“薪给”等栏目。

〔2〕 本名册和《三十三年度教员名册》的“直系亲属人数”栏，设父、母、妻、子、女等项。父、母健在，则分别填“存”；没有填的表示已故去。有妻、子、女的则分别填上数字，没有填数字的表示没有。栏目里没有设“丈夫”一项。

续表

职 别	姓名	别号	性别	年龄	籍 贯	到校年月	薪给	直系亲属 人 数
会 计 主 任	路祖焘		男	37	江苏宜兴	32年4月	420	父母妻子女 存存一二二
训 导 处 训 导 员	吴志青	子鑫	男	57	安徽歙县	31年7月	260	父母妻子女 存一二三
教 务 处 教 务 员	严 灵	以安	女	32	福建闽侯	32年5月	130	父母妻子女
教务处书记	萨本善		女	26	福建闽侯	33年3月	65	父母妻子女 存存
事 务 员	唐崑源	星海	男	38	北平	19年6月	180	父母妻子女 存 一一二
事 务 员	卢华焕	友文	男	35	广东中山	28年1月	165	父母妻子女 存存一
事 务 员	王裴庆	永章	男	31	江苏吴县	28年2月	160	父母妻子女 存存一 一
事 务 员	姚 平		女	33	浙江宁波	29年8月	155	父母妻子女 存存 一
助 理	吴 达		女	30	北平	31年1月	125	父母妻子女 存 三一
助 理	初秀芝		女	28	山东单县	32年3月	95	父母妻子女 存存 二
助 理	卓国邦		男	27	广东中山	32年9月	90	父母妻子女 存 二三
助 理	励蕙文		女	31	江苏吴县	33年1月	90	父母妻子女 存存
助 理	陈凤英		女	33	南京	32年2月	85	父母妻子女 存存 二
助 理	张 忠	文质	男	32	河南安阳	32年11月	800	父母妻子女 存存一一一
助 理	张道文	致远	男	31	湖北	33年3月	100	父母妻子女 存存一一
助 理	汪 健		女	23	辽宁	29年11月	125	父母妻子女 存存 一
试用助理	卢镜清		女	30	广东番禺	33年11月	70	父母妻子女 存存
试用助理	刘映麟		女	28	湖南	33年10月	70	父母妻子女
书 记	李长春		男	47	广西贵县	32年7月	65	父母妻子女 存存

续表

职 别	姓名	别号	性别	年龄	籍 贯	到校年月	薪给	直系亲属 人 数
书 记	李文义		男	18	昆明	32年12月	60	父母妻子女 存存
书 记	施仪凤		女	28	云南鹤庆	33年2月	70	父母妻子女
书 记	梁佩瑶		女	32	广东中山	33年3月	70	父母妻子女
书 记	廖仲修		男	26	四川渠县	33年4月	70	父母妻子女 存存一二
事 务 员	顾家杰	忍吾	男	32	江苏吴县	29年5月	250	父母妻子女 存存一二
事 务 员	方乃昌	伯璇	男	31	浙江	32年10月	150	父母妻子女 存存 二二
事 务 员	叶 蕴		女	34	江苏吴县	32年10月	150	父母妻子女 存 一二
事 务 员	刘筠实		女	32	山东蓬莱	30年1月	140	父母妻子女 存
事 务 员	孙闻真		女	29	湖北武昌	29年9月	150	父母妻子女 存
事 务 员	杜 文		男	31	湖南长沙	33年4月	120	父母妻子女 存存
打 字 员	单 溥	福琪	男	40	北平	28年8月	150	父母妻子女 存存一二一
打 字 员	俞霞清		女	21	江苏武进	29年8月	140	父母妻子女 存存
助 理	叶泽民	健哲	男	33	北平	32年10月	85	父母妻子女 一
助 理	梁宝慈		女	27	广东顺德	33年2月	95	父母妻子女
试 用 助 理	元喆蕃		男	32	河北天津	33年3月	75	父母妻子女
书 记	胡竹泉		女	23	云南石屏	32年8月	65	父母妻子女 存存
书 记	后允泰		男	28	云南石屏	32年8月	65	父母妻子女 存存一 一
书 记	时 斌	文彬	男	32	山东	32年10月	65	父母妻子女 存存
书 记	常发嵌	茂盛	男	26	元谋	33年4月	65	父母妻子女 存

续表

职 别	姓名	别号	性别	年龄	籍 贯	到校年月	薪给	直系亲属 人 数
试用书记	彭居桃	蹊成	男	28	罗平	32年3月	60	父母妻子女 存存一一一
试用书记	赵书琴		女	26	河北晋县	33年2月	60	父母妻子女
试用书记	侯志强		男	26	浙江	33年3月	60	父母妻子女 存存一
试用书记	殷善述		男	23	湖北武昌	33年4月	60	父母妻子女 存存一
试用书记	王仲信		男	26	昆明	33年2月	60	父母妻子女
试用书记	张敬业	安群	男	35	四川永川	33年3月	60	父母妻子女 存一二一
练习生	范荫轩		男	32	昆明	30年8月	60	父母妻子女 存存一一一
训导处助理	倪斌臣	炳成	男	36	江苏	31年9月	95	父母妻子女 存存一一二
助 理	张 格		女	40	江苏上海	33年2月	95	父母妻子女
书 记	欧阳 传芳		女	28	湖南长沙	32年5月	70	父母妻子女 存存
书 记	郑炳华		男	27	云南昭通	33年2月	65	父母妻子女 存存一
书 记	吴厚田		男	49	江苏	33年1月	65	父母妻子女
试用书记	丁学让		男	28	云南	33年11月	50	父母妻子女 存存
练习生	黎儒桢	均儒	男	30	四川	32年12月	50	父母妻子女 存存一
军训教官	郭明法	敏华	男	34	湖北汉阳	31年6月		父母妻子女 存存一二
助 教	王 谦		男	30	四川安岳	31年8月		父母妻子女 存存一二
助 理	彭德安	克群	男	30	四川双流	31年8月		父母妻子女 存存一 一
书 记	沈致中		男	28	浙江吴兴	29年9月	100	父母妻子女 存存一一一
医 师	沈葆燮		男	30	上海市	30年8月	300	父母妻子女 存存一一一

续表

职 别	姓名	别号	性别	年龄	籍 贯	到校年月	薪给	直系亲属 人 数
技 士	田凤英		女	23	云南曲靖	30年3月	160	父母妻子女 存存
技 士	王之慧		女	31	江苏江阴	32年6月	150	父母妻子女 存存
司 药	季克昌		男	32	江苏	31年10月	150	父母妻子女
护 士	龚燕贞		女	31	广东恩平	29年6月	190	父母妻子女 存
护 士	缪宗慧		女	28	广东	30年1月	155	父母妻子女 存存
护 士	郭起昆		女	26	湖南	30年12月	180	父母妻子女 存存
护 士	毛祖恒		女	31	湖南	31年4月	170	父母妻子女 存存 一一
护 士	梁秀馨		女	29	广东鹤山	31年6月	170	父母妻子女 存存 二
护 士	张秀珊		女	27	广东	32年1月	150	父母妻子女 存存
护 士	黄金麟		女	32	浙江	32年8月	150	父母妻子女 存存 一
护 士	朱兰秀		女	28	广东	31年10月	140	父母妻子女 存存
护 士	刘焕金		女	28	云南	32年9月	130	父母妻子女
护 士	张孟贤		女	31	湖南常德	33年3月	160	父母妻子女
助理护士	向丽芬		女	23	昆明	30年12月	125	父母妻子女 存存
助 理	周竹影		男	33	浙江宁波	32年12月	75	父母妻子女 存
助 理	胡亚龙		女	28	浙江嘉善	29年11月	140	父母妻子女 存存
书 记	龚 诚		男	34	湖北麻城	30年11月	100	父母妻子女 存存一一二
文 书 事 务 组 员	殷 毅	剑明	女	34	湖南长沙	28年5月	200	父母妻子女 存
助 理	吴守箴		女	34	云南石屏	30年6月	135	父母妻子女 存 二一

续表

职 别	姓名	别号	性别	年龄	籍 贯	到校年月	薪给	直系亲属 人 数
助 理	李坚白		女	33	湖南湘乡	33年11月	80	父母妻子女 存
助 理	孙奎海		男	31	浙江诸暨	33年11月	80	父母妻子女 存存一一一
书 记	蒋锡光		男	34	四川	31年2月	90	父母妻子女 存存一三一
书 记	龚云鹦		男	27	昆明	32年8月	75	父母妻子女 存
书 记	蒋明扬		男	34	四川	30年9月	60	父母妻子女 存存一一
教 务 组 事 务 员	胡 节	君达	男	37	浙江	24年1月	225	父母妻子女 存存一二一
事 务 员	郭为障	平凡	男	50	河北肥乡	7年	265	父母妻子女 存存一三一
事 务 员	段文新	天佑	男	29	辽宁	31年9月	110	父母妻子女 存存一一
事 务 员	王辉显	维彰	男	37	山东	32年7月	150	父母妻子女 存 二二
事 务 员	刘培之		男	33	河北	33年3月	150	父母妻子女 存存
事 务 员	蒋绍业	继先	男	39	辽宁沈阳	33年11月	120	父母妻子女 存存一一二
队 长	尹廷喜		男	28	山东汶上	30年12月	130	父母妻子女 存存一一一
队 副	刘 云		男	35	河北沧县	32年12月	75	父母妻子女
助 理	陆 晖	溪石	男	32	浙江慈溪	29年10月	140	父母妻子女 存存一一一
助 理	陈瑞书		男	27	浙江绍兴	32年10月	85	父母妻子女 存存
助 理	黄天民	澄宇	男	31	贵州	33年3月	85	父母妻子女 存存 二一
助 理	涂 杰		男	31	湖北黄陂	33年11月	70	父母妻子女
书 记	黎相全	均民	男	25	四川安岳	29年6月	100	父母妻子女 存存一
书 记	王曼华		男	21	昆明	30年10月	95	父母妻子女 存存

续表

职 别	姓名	别号	性别	年龄	籍 贯	到校年月	薪给	直系亲属 人 数
书 记	熊成钧		男	34	云南师宗	33年2月	65	父母妻子女 一二二
书 记	严 超		男	26	湖南凤凰	33年2月	65	父母妻子女 存存一
书 记	刘禹钱	宝山	男	23	云南罗平	29年4月	70	父母妻子女 存一 一
书 记	徐景辉		男	30	云南会泽	30年10月	60	父母妻子女 存一一二
书 记	王君模		男	27	云南昭通	32年5月	50	父母妻子女 存
试用书记	金耀霖		男	26	湖北天门	33年2月	60	父母妻子女 存存
试用书记	李振业		男	31	河南南阳	33年5月	60	父母妻子女 存存一一一
练 习 生	蔡钦明		男	32	上海	32年10月	45	父母妻子女
练 习 生	李 华		男	28	昆明	32年6月	45	父母妻子女 存
事 务 员	金恒孚	人杰	男	36	河北大兴	19年9月	245	父母妻子女 存一二一
事 务 员	段维新		男	26	云南	29年4月	140	父母妻子女 存存一一
事 务 员	毕希亮		男	32	安徽	30年10月	140	父母妻子女 存存一一二
事 务 员	孟文铎	昭忠	男	27	河北	30年9月	130	父母妻子女 存存
助 理	傅蕊清		女	30	河北北平	29年8月	105	父母妻子女 存存
助 理	赵蔚然		女	23	昆明	30年2月	110	父母妻子女 存存
助 理	张绍芳		女	45	云南大理	33年1月	95	父母妻子女 一
助 理	郑淑卿		女	36	福建鼓浪屿	33年2月	95	父母妻子女 存存
助 理	王毓英		女	29	云南	30年1月	100	父母妻子女 存
书 记	范琼华		女	23	昆明	30年5月	100	父母妻子女 存存

续表

职 别	姓名	别号	性别	年龄	籍 贯	到校年月	薪给	直系亲属 人 数
书 记	赖钟岳	昆山	男	31	云南大关	31年5月	90	父母妻子女 存存一一
会 计 室 代 佐 理 员	史亚贤		男	31	江苏宜兴	33年10月	130	父母妻子女 存存
事 务 员	王叔曼		女	33	山东高密	30年6月	150	父母妻子女 存存 一
事 务 员	叶 萍		男	33	上海	32年12月	130	父母妻子女 存存一一
半 时 助 理	丁启信	文思	男	21	昆明	30年10月	60	父母妻子女 存存
半 时 助 理	芮锡德		男	22	云南	30年7月	50	父母妻子女 存存一
试 用 事 务 员	段维邦		男	26	昆明	33年11月	90	父母妻子女 存存一二
试 用 事 务 员	孙中道		男	26	江苏涟水	33年11月	90	父母妻子女 存存
书 记	郭春阳		男	26	昆明	31年7月	85	父母妻子女 存存一二
书 记	蔡金坡		男	38	四川	31年7月	85	父母妻子女 存存一三一
书 记	贺尔贤		男	20	昆明	32年6月	60	父母妻子女 存
物 理 系 练 习 生	黎斌儒		男	28	四川	32年11月	50	父母妻子女 存一
化 学 系 助 理	金德良		男	45	河北宛平	12年	160	父母妻子女 一四一
助 理	锡龙奎	青泉	男	48	河北	4年6月	160	父母妻子女 一一二
练 习 生	刘静如		女	28	四川成都	31年11月	55	父母妻子女 存存 二
练 习 生	唐 英		男	24	江苏	31年5月	65	父母妻子女 存存一
练 习 生	金德福		男	38	北平	32年3月	60	父母妻子女 一一一
化 学 系 绘 图 员	耿存礼		男	34	昆明	33年1月	90	父母妻子女 存一三
绘 图 员	李兆华	妍春	女	34	昆明	33年11月	70	父母妻子女 存 二二

续表

职 别	姓名	别号	性别	年龄	籍 贯	到校年月	薪给	直系亲属 人 数
工学院院长 室 事务员	王铭西		男	42	湖北公安	28年9月	165	父母妻子女 存存一一二
书 记	张 惠	怀仁	男	27	云南石屏	37年10月	75	父母妻子女 存一二二
土木系助理	谢楚英		男	33	湖南新化	29年11月	130	父母妻子女 存存一二一
绘 图 员	廖蕴美		女	22	广东东莞	33年10月	80	父母妻子女 存存
仪器管理员	张竟成		男	28	湖南新化	32年8月	100	父母妻子女 存一一
仪器管理员	谢镇芝		男	28	湖南新化	32年12月	100	父母妻子女 存存一
机 械 系 绘 图 员	张远东		男	27	广西贵县	32年4月	130	父母妻子女 存存
书 记	戴乔曾		男	21	云南石屏	30年5月	85	父母妻子女 存存
练 习 生	蒋玉金		男	20	昆明	28年7月	50	父母妻子女 存一
电机助理	胡原凌		男	32	北平	33年9月	130	父母妻子女 存
书 记	林 槐		男	21	昆明	32年11月	90	父母妻子女
练 习 生	王鸿德		男	32	江苏	31年8月	60	父母妻子女 存存一一二
航 空 试 用 书 记	张耀宗		男	25	昆明	32年9月	65	父母妻子女 存
练 习 生	马栋臣		男	42	云南曲溪	28年11月	65	父母妻子女 一一二
化工绘图员	杨季舆		男	41	浙江慈溪	31年6月	90	父母妻子女 一三一
仪器管理员	李君宜		男	26	浙江盐城	33年9月	70	父母妻子女
练 习 生	亚国民		男	30	云南开远	32年10月	60	父母妻子女 存一 一
电专事务员	吴维周		男	34	云南石屏	28年2月	165	父母妻子女 存一二二
书 记	刘绪颖		男	20	河南巩县	32年11月	65	父母妻子女 存存

续表

职 别	姓 名	别号	性 别	年 龄	籍 贯	到 校 年 月	薪 给	直系亲属 人 数
事 务 员	杨长春		男	26	安徽怀宁	33年9月	120	父母妻子女 存存
助 理	罗 仲		男	31	广东高要	30年1月	140	父母妻子女 存存
助 理	张接祥		男	32	广东	31年2月	135	父母妻子女 存存一一
练 习 生	刘国平		男	29	广东翁源	32年12月	50	父母妻子女 一
教 务 员	张志铨		男	46	河北天津	11年9月	260	父母妻子女 一二三
书 记	萧德蕙		女	27	云南楚雄	32年9月	65	父母妻子女 存存
练 习 生	吴学富		男	33	云南呈贡	32年10月	45	父母妻子女
书 记	赵祯祿		男	31	河北大兴	32年8月	75	父母妻子女
助 理	谢瑞瑾		女	35	江苏吴县	33年12月		父母妻子女

(清华大学档案)

国立西南联合大学三十三年度教员名册

(1944年12月)

职 别	姓 名	别号	性 别	年 龄	籍 贯	到 校 年 月	薪 给	直系亲属 人 数
院 长	冯友兰	芝生	男	四九	河南唐河	民国十七年	600	父母妻子女 一二二
教授兼主任	罗 庸	膺中	男	四五	江苏江都	民国二十一年	590	父母妻子女 一一
教 授	朱自清	佩弦	男	四七	浙江绍兴	民国十四年	590	父母妻子女 存一四四
教 授	浦江清		男	四一	江苏	民国十五年	490	父母妻子女 存一一一
教 授	王 力	了一	男	四三	广东博白	民国二十一年	540	父母妻子女 存存一三二

续表

职 别	姓名	别号	性别	年龄	籍 贯	到校年月	薪给	直系亲属 人 数
教 授	闻一多		男	四四	湖北	民国二十一年	590	父母妻子女 存 一三一
教 授	罗常培	莘田	男	四六	北平市	民国二十一年	590	父母妻子女 一 二三
教 授	杨振声	今甫	男	五四	山东蓬莱	民国二十六年	590	父母妻子女 一三一
教 授	唐 兰	立厂	男	四五	浙江嘉兴	民国二十七年	490	父母妻子女 一 二
教 授	游国恩	泽承	男	四五	江西临川	民国三十一年	490	父母妻子女 存存一一二
教 授	许维通	骏斋	男	四一	山东	民国二十一年	440	父母妻子女 存存一一一
教 员	赵西陆		男	三〇	山东益都	民国二十九年	195	父母妻子女 存存
教 员	邢庆兰		男	三一	安徽	民国三十一年	190	父母妻子女 存存
教 员	彭丽天		男	三二	广东	民国三十一年	180	父母妻子女 存一一
教 员	高华年		男	二七	福建南平	民国三十二年	180	父母妻子女 存存
教 员	陈士林	高林	男	三二	湖南石门	民国三十一年	175	父母妻子女 存存一一
教 员	周定一		男	二九	湖南酃县	三十一年	170	父母妻子女 存存一一
教 员	赵仲邑	其信	男	三一	广东新会	民国二十九年	165	父母妻子女 存存一一
教 员	马芳若		男	二九	浙江鄞县	民国三十年	165	父母妻子女
助 教	冯钟芸		女	二六	河南康河	民国三十二年	140	父母妻子女 存存
助 教	赵毓英		男	三〇	河南安阳	民国三十二年	130	父母妻子女 存存
半时助教	殷焕先	孟非	男	三〇	江苏六合		70	父母妻子女 存
教授兼主任	陈福田		男	四七	广东东莞	民国十二年	580	父母妻子女 一一
教 授	吴 宓	雨僧	男	五〇	陕西泾阳	民国十四年	600	父母妻子女 存存一 三

续表

职 别	姓名	别号	性别	年龄	籍 贯	到校年月	薪给	直系亲属 人 数
教 授	胡 毅	彦仁	男	四〇	湖南	民国三十年	580	父母妻子女 一一
教 授	陈 嘉	子喜	男	三八	浙江	民国二十八年	550	父母妻子女 存存一一一
教 授	赵诏熊		男	三九	江苏武进	民国三十一年	550	父母妻子女 存存一
教 授	吴达元		男	三九	广东	民国二十三年	540	父母妻子女 存一 一
教 授	冯承植	君培	男	三九	河北涿县	民国二十八年	540	父母妻子女 一 一
教 授	杨业治	禹功	男	三五	江苏	民国二十四年	520	父母妻子女 存一一一
教 授	闻家驷		男	四〇	湖北	民国二十七年	500	父母妻子女 一三
教 授	白 英		男	三三	英国	民国三十二年	500	父母妻子女 一
教 授	傅恩龄	锡永	男	四五	河北顺义	民国十六年	490	父母妻子女 存 一二四
教 授	洪 谦		男	三六	安徽	民国三十年	490	父母妻子女 一一
教 授	陈定民		男	三四	浙江	民国三十年	470	父母妻子女 一一
教 授	莫泮芹		男	四一	广东台山	民国二十五年		父母妻子女 存存一
教 授	林文铮		男	四一	广东梅县	民国二十八年	460	父母妻子女 存 一一
副 教 授	卞之琳		男	三四	江苏海门	民国二十九年	310	父母妻子女 存
专任讲师	薛诚之		男	三六	湖北江陵	民国三十年	330	父母妻子女 存 一二一
专任讲师	李华德		男	五八	德国	民国三十一年	320	父母妻子女 一一
专任讲师	钱学熙		男	三九	江苏无锡	民国三十二年	320	父母妻子女 存存一一四
专任讲师	张绍桂		男	三六	广东	民国三十三年	240	父母妻子女 一二
专任讲师	李赋宁		男	二九	陕西蒲城	民国三十年	270	父母妻子女 存

续表

职 别	姓名	别号	性别	年龄	籍 贯	到校年月	薪给	直系亲属 人 数
专任讲师	徐锡良		男	三五	广东	民国二十四年	160	父母妻子女 存一二
教 员	王庆祓	展辰	男	三三	湖南湘潭	民国三十年	240	父母妻子女 存存一二一
教 员	王森堂	赓陶	男	三一	河北行唐	民国三十二年	200	父母妻子女 存存一一
教 员	杨周翰		男	三〇	江苏吴县	民国二十八年	180	父母妻子女 存存一
教 员	王佐良		男	二八	浙江上虞	民国二十八年	180	父母妻子女 存存一一
教 员	李鲸石	芜箏	男	二九	天津	民国三十一年	165	父母妻子女 存存
教 员	王 还		女	二九	福建	民国三十二年	165	父母妻子女 存存
教 员	颜锡嘏	柏年	男	三一	江苏吴县	民国三十一年	165	父母妻子女 存存一一
教 员	杨琇珍		女	二八	江苏江宁	民国三十三年	160	父母妻子女 存
教 员	王恩治		男	三一	辽宁	民国三十三年	140	父母妻子女 存存
助 教	陈祖文		男	三三	河北唐山	民国三十一年	130	父母妻子女 存存一
助 教	陈比德	活水	男	二八	广东南海	民国三十一年	130	父母妻子女 存
助 教	顾 元		女	二八	江苏无锡	民国三十二年	130	父母妻子女 存存
助 教	林 鑫		女	二七	福建长乐	民国三十二年	130	父母妻子女 存
教授兼主任	汤用彤	锡予	男	五三	湖北黄梅		600	父母妻子女 一二一
教 授	冯文潜	柳猗	男	四九	天津	民国十九年	550	父母妻子女 一一二
教 授	周先庚		男	四一	安徽	民国二十年	590	父母妻子女 一一一
教 授	金岳霖	龙荪	男	四九	湖南长沙		590	父母妻子女
教 授	贺 麟	自昭	男	四二	四川		540	父母妻子女 一一

续表

职 别	姓名	别号	性别	年龄	籍 贯	到校年月	薪给	直系亲属 人 数
教 授	郑 昕	秉璧	男	四〇	安徽庐江	民国二十一年	520	父母妻子女 一二
教 授	沈有鼎		男	三八	江苏吴县		530	父母妻子女 存 一
教 授	王宪钧		男	三四	山东福山	民国二十七年	480	父母妻子女 存存
教 授	敦福堂		男	三五	河北	民国三十一年	480	父母妻子女 存存 一二
教 授	王维诚		男	四〇	福建	民国二十九年	450	父母妻子女 一一
专任讲师	熊十力		男	六一	湖北	民国二十年	250	父母妻子女 一一二
专任讲师	王 逊	孙未	男	二九	山东莱阳	民国三十二年	190	父母妻子女 存存
教 员	曹日昌	卜五	男	三三	河北	民国三十年	210	父母妻子女 存存一
教 员	齐良骥		男	三〇	北平	民国三〇年	150	父母妻子女 存一 一
研究助教	石 峻	凤凰	男	二八	湖南零陵	民国二十七年	220	父母妻子女 存存
研究助教	任继愈	又之	男	二八	山东平原	民国三十一年	200	父母妻子女 存存
教授兼主任	雷海宗	伯伦	男	四三	河北永清	民国二十一年	590	父母妻子女 一 一
教 授	姚从吾		男	四九	河南襄城	民国二十三年	590	父母妻子女 存存一一一
教 授	郑天挺	毅生	男	四六	福建长乐	民国十三年	590	父母妻子女 三二
教 授	噶邦福		男	五二	RUSS	民国二十年	590	父母妻子女 一三二
教 授	刘崇铨	寿民	男	四七	福建闽侯	民国十三年	580	父母妻子女 一一
教 授	毛 准	子水	男	五一	浙江	民国十九年	570	父母妻子女 存 一一
教 授	向 达	觉明	男	四五	湖南溆浦		560	父母妻子女 一二
教 授	蔡维藩	文侯	男	四八	南京	民国二十年	550	父母妻子女 存存一一四

续表

职 别	姓名	别号	性别	年龄	籍 贯	到校年月	薪给	直系亲属 人 数
教 授	邵循正	心恒	男	三七	福建福州	民国二十五年	530	父母妻子女 存存一
教 授	吴 晗	辰伯	男	三六	浙江义乌	民国二十八年	480	父母妻子女 存一
教 员	何炳棣		男	三〇	浙江	民国二十八年	190	父母妻子女 一
教 员	何鹏毓	耀南	男	三〇	河南南阳	民国二十九年	180	父母妻子女 存存
助 教	邵景洛		女	二八		民国三十一年	170	父母妻子女 存存
助 教	李其泰		男	二七	上海市	民国三十一年	140	父母妻子女 存
助 教	杨翼骧		男	二九	山东金乡	民国三十二年	140	父母妻子女 存存
助 教	戚志芬		女	二六	威海卫	民国三十三年	130	父母妻子女 存存
院 长	吴有训	正之	男	四七	江西	民国十七年	600	父母妻子女 一二二
教授兼主任	杨武之		男	四九	安徽合肥	民国十八年	590	父母妻子女 一四一
教 授	姜立夫		男	五五	浙江平阳	民国九年	600	父母妻子女 一三
教 授	江泽涵		男	四二	安徽	民国二十年	590	父母妻子女 存一三
教 授	申又枨	幼声	男	四二	山西高平	民国二十四年	570	父母妻子女 存一一二
教 授	程毓淮		男				560	父母妻子女 存存一一
教 授	赵访熊		男	三七	江苏武进	民国二十二年	550	父母妻子女 存存一
教 授	刘晋年	伯蕃	男	四一	天津	民国二十九年	550	父母妻子女 存一一
教 授	华罗庚		男	三五	江苏金坛	民国二十年	510	父母妻子女 存一二一
教 授	许宝騄		男	三四	浙江杭县	民国二十九年	510	父母妻子女 存
专任讲师	王湘浩		男	三〇	河北	民国三十年	240	父母妻子女 存存一一

续表

职 别	姓名	别号	性别	年龄	籍 贯	到校年月	薪给	直系亲属 人 数
专任讲师	钟开莱		男				240	父母妻子女 存存
专任讲师	朱德祥		男	三四	江苏南通	民国三十三年	210	父母妻子女 一一一
专任讲师	孙树本		男	三三	浙江绍兴	民国二十七年	215	父母妻子女 存
教 员	闵嗣鹤		男	三〇	江西	民国二十六年	210	父母妻子女 存一 一
教 员	彭慧云		女	二八	浙江	民国三十一年	210	父母妻子女 存存
教 员	孙本旺	兴甫	男	三一	浙江高邮	民国二十六年	195	父母妻子女 存存
教 员	田方增		男	二八	湖南江陵	民国二十九年	195	父母妻子女 存
教 员	施惠同		男	二八	江苏海门	民国三十年	190	父母妻子女 存存一二
助 教	王寿仁		男	二八	天津	民国二十八年	195	父母妻子女 存存
助 教	栾汝书		男	二七	山东蓬莱	民国二十八年	180	父母妻子女 存存
助 教	冷生明		男	二八	四川	民国三十一年	140	父母妻子女 存存
教授兼主任	郑华炽		男	三九	广东中山	民国二十六年	590	父母妻子女 存一一
教 授	饶毓泰	树人	男		江西临川	民国十二年	600	父母妻子女 一
教 授	叶企孙		男	四七	上海市	民国十四年	600	父母妻子女
教 授	朱物华		男	四四	江苏江都	民国二十二年	590	父母妻子女 存 一三
教 授	吴大猷		男	三七	广东高要	民国二十三年	590	父母妻子女 存一
教 授	赵忠尧		男	四二	浙江诸暨	民国二十年	570	父母妻子女 一 一
教 授	霍秉权	重衡	男	四〇	湖北	民国二十四年	530	父母妻子女 存存一一一
教 授	王竹溪		男	三三	湖北公安	民国二十七年	510	父母妻子女 存存一一

续表

职 别	姓名	别号	性别	年龄	籍 贯	到校年月	薪给	直系亲属 人 数
教 授	马仕俊		男	三一	西康会理	民国三十年	510	父母妻子女 存
专任讲师	虞福春		男	三〇	福建闽侯	民国二十八年	215	父母妻子女 存
教 员	梅镇岳		男	三一	浙江萧山	民国二十八年	180	父母妻子女 存存
助 教	薛琴访		男	三三	四川蓬溪	民国二十四年	200	父母妻子女 存存一一
助 教	张家骅	叔庄	男	二九	福建晋江	民国三十年	165	父母妻子女 存存一一一
助 教	胡玉和	量湛	男	二八	江苏江阴	民国三十一年	165	父母妻子女 存存
助 教	郭沂曾	德溶	男	二八	山东潍县	民国三十年	150	父母妻子女 存一
助 教	黄永泰		男	二四	福建仙游	民国三十一年	140	父母妻子女 存存
助 教	丁 渝		男	二四	江西	民国三十三年	140	父母妻子女 存存
助 教	戴传曾		男	二四	浙江鄞县	民国三十一年	130	父母妻子女 存存
半时助教	胡日恒		男	二五	浙江宁海	民国三十二年	65	父母妻子女 存存
教授兼主任	杨石先	绍曾	男	四九	安徽怀宁	民国十二年	600	父母妻子女 存存一二一
教 授	邱崇彦	宗岳	男	五五	浙江	民国十年	600	父母妻子女 存一二一
教 授	高崇熙		男	四四	河北	民国十年	600	父母妻子女 一二一
教 授	曾昭抡	叔伟	男		湖南湘乡	民国二十年	600	父母妻子女 一
教 授	黄子卿		男	四五	广东梅县	民国十八年	590	父母妻子女 存存一四
教 授	孙承谔		男	三三	山东济宁	民国二十四年	560	父母妻子女 存存一二
教 授	张青莲		男	三六	江苏常熟	民国二十八年	530	父母妻子女 存存一一
专任讲师	张为申	伟森	男	三六	江苏吴县	民国二十一年	310	父母妻子女 存一

续表

职 别	姓名	别号	性别	年龄	籍 贯	到校年月	薪给	直系亲属 人 数
教 员	刘维勤		男	二九	江苏吴县	民国二十八年	195	父母妻子女 存存
助 教	钱翠麟		女	二八	浙江上虞	民国三十年	180	父母妻子女 存存
助 教	唐敖庆		男	二九	江苏	民国二十九年	165	父母妻子女 — —
助 教	焦瑞身	子信	男	二七	河北	民国三十年	150	父母妻子女 存存
助 教	陈天池	子海	男	二六	浙江	民国三十年	150	父母妻子女 存存
助 教	王积涛		男	二七	江苏吴县	民国三十年	150	父母妻子女 存存
助 教	郅如茂		男	二八	河北赵县	民国三十一年	140	父母妻子女 存存— —
助 教	陆善华		男	二四	浙江鄞县	民国三十一年	140	父母妻子女 存存
助 教	何炳林		男	二七	广东番禺	民国三十二年	135	父母妻子女 存存
助 教	田曰灵		女	二六	浙江上虞	民国三十二年	130	父母妻子女 存存
助 教	陆钟荣		男	二三	江苏无锡	民国三十二年	130	父母妻子女 存存
助 教	闵嗣桂		女	二七	江西	民国三十三年	130	父母妻子女 存
教授兼主任	李继侗		男	四八	江苏兴化	民国十八年	590	父母妻子女 存存一二二
教 授	陈 楨	协三	男	五〇	江西铅山	民国十八年	600	父母妻子女 存一二三
教 授	张景钺	峴侪	男	四九	江苏	民国二十一年	600	父母妻子女 存一二三
教 授	沈嘉瑞		男	四三	浙江嘉兴	民国二十四年	550	父母妻子女 — 四
教 授	殷宏章		男	三六	北平	民国二十七年	510	父母妻子女 存一一四
教 授	杜增瑞		男	四一	河北获鹿	民国二十九年	510	父母妻子女 存 二
教 授	吴素萱		女	三七	山东	民国三十年	490	父母妻子女 存

续表

职 别	姓名	别号	性别	年龄	籍 贯	到校年月	薪给	直系亲属 人 数
教 授	沈 同	子异	男	三三	江苏	民国二十九年	480	父母妻子女 存
专任讲师	萧承宪		男	三五	江西泰和	民国二十七年	320	父母妻子女 存存
专任讲师	陈阅增		男	三〇	河南灵宝	民国二十八年	200	父母妻子女 存存一二
教 员	吴征镒		男	三〇	江苏仪征	民国二十六年	200	父母妻子女 存
教 员	张友端		女	二五	湖南长沙	民国二十九年	200	父母妻子女 存存
教 员	黄 浙	景杭	男	二九	上海	民国二十八年	180	父母妻子女 存存
研究助教	牛满江	渊如	男	三二	河北	民国二十五年	240	父母妻子女 存存
助 教	李颢高	季仑	男	三〇	河北元氏	民国二十六年	200	父母妻子女 存存
助 教	高 潜		女	二九	山东历城	民国二十九年	180	父母妻子女
助 教	孙兆年		男	三二	河北	民国二十九年	165	父母妻子女 存存
助 教	王国屏		男	二九	河北	民国三十年	165	父母妻子女
助 教	简焯坡		男	二八	广东新会	民国三十年	150	父母妻子女 存存
助 教	陈瑞铭		男	二九	福建福清	民国三十年	150	父母妻子女 存存
助 教	沈淑瑾		女	二四	江苏苏州	民国三十年	150	父母妻子女 存存
助 教	梅祖彤		女	二三	河北天津	民国三十二年	130	父母妻子女 存存
教授兼主任	袁复礼	希渊	男	五一	河北徐水		600	父母妻子女 一三三
教 授	冯景兰	淮西	男	四七	河南唐河	民国二十一年	600	父母妻子女 一三三
教 授	王 烈	霖之	男	五五	浙江	民国八年	590	父母妻子女 一二一
教 授	孙云铸	铁仙	男	五〇	江苏高邮	民国九年	590	父母妻子女 存一一

续表

职 别	姓名	别号	性别	年龄	籍 贯	到校年月	薪给	直系亲属 人 数
教 授	张席禔	惠远	男	四五	河北定县	民国二十六年	590	父母妻子女 一三一
教 授	米 士		男	三五	德国	民国二十九年	590	父母妻子女 一 一
教 授	张印堂	荫棠	男	四一	山东	民国二十二年	570	父母妻子女 存存一一二
教 授	李宪之	达三	男	四〇	河北赵县	民国二十五年	530	父母妻子女 一二
教 授	鲍觉民		男	三二	安徽巢县	民国二十九年	490	父母妻子女 一二一
教 授	钟道铭		男	三八	安徽和县	民国三十一年	450	父母妻子女
教 授	陶绍渊		男	四一	江西九江	民国三十三年	430	父母妻子女
教 员	刘好治		男	三三	河南安阳	民国二十六年	200	父母妻子女 存存一
教 员	苏良赫	赫声	男	三一	河北	民国二十八年	195	父母妻子女 存存
教 员	董申保		男	二八	江苏武进	民国三十三年	190	父母妻子女 存存
研究助教	王鸿楨		男	二八	山东临沂	民国二十八年	210	父母妻子女 存存
助 教	谢光道		男	三〇	南昌	民国三十二年	190	父母妻子女 存存一
助 教	张炳禧		男	二五	河南唐河	民国二十九年	170	父母妻子女 存存
助 教	池际尚		女	二六	湖北安陆	民国三十年	150	父母妻子女 存存
助 教	司徒 穗卿		男	二九	广东开平	民国三十二年	150	父母妻子女 存存
助 教	张景哲		男	二八	河南	民国三十一年	140	父母妻子女 存存
助 教	马杏垣	蹄	男	二八	吉林	民国三十一年	140	父母妻子女 存存
助 教	陈光远		男	二五	南京	民国三十二年	130	父母妻子女 存存
院 长	周炳琳	枚荪	男	五〇	浙江黄岩	民国十四年	590	父母妻子女 存一一一

续表

职 别	姓名	别号	性别	年龄	籍 贯	到校年月	薪给	直系亲属 人 数
教授兼主任	燕树棠	召亭	男	五二	河北定县	民国十年	590	父母妻子女 存存一二一
教 授	蔡枢衡	天助	男	三九	江西永修	民国二十四年	520	父母妻子女 存存 二二
教 授	芮 沐	吉士	男	三七	浙江吴兴	民国三十年	510	父母妻子女 存存一
教 授	章 剑	化农	男	四三	安徽	民国三十年	490	父母妻子女 存
教 授	李士彤		男	三八	河北天津	民国三十年	490	父母妻子女 一二二
教 授	马质夫		男	四四	江苏如皋	民国三十二年	480	父母妻子女 存一一
讲 师	吴薇生	醉秋	男	四七	浙江东阳	民国三十二年	420	父母妻子女
助 教	曹树经	韦廷	男	二八	江苏	民国三十年	150	父母妻子女 存存
助 教	闻鸿钧		男	二八	江苏	民国三十二年	150	父母妻子女 存存
助 教	邓明睿		男	二五	湖北	民国三十年	140	父母妻子女 存存
教授兼主任	张奚若		男	五五	陕西朝邑	民国十八年	600	父母妻子女 存一二一
教 授	钱端升		男	四四	江苏上海	民国二十七年	590	父母妻子女 一三
教 授	吴之椿		男	四八	湖北	民国二十九年	590	父母妻子女 一二一
教 授	赵凤喈	鸣岐	男	四七	安徽和县	民国二十一年	550	父母妻子女 一一
教 授	崔书琴		男	三八	河北	民国二十六年	540	父母妻子女 存存一一
教 授	王赣愚	长子	男	四十	福建	民国三十一年	540	父母妻子女 存存一一
教 授	邵循恪	恭甫	男	三五	福建闽侯	民国二十九年	530	父母妻子女 存存
助 教	杜汝楫		男	二七	广东	民国三十三年	120	父母妻子女 存存
半时助教	钟一均	伯平	男	二八	广东五华	民国三十二年	65	父母妻子女 存存

续表

职 别	姓名	别号	性别	年龄	籍 贯	到校年月	薪给	直系亲属 人 数
教授兼主任	陈岱孙		男	四三	福建	民国十六年	600	父母妻子女 存存
教 授	秦 瓚	瓚略	男	四六	河南	民国十七年	590	父母妻子女 一二二
教 授	周作仁	濯生	男		江苏淮安	民国十八年	590	父母妻子女 存一二二
教 授	赵迺抟	廉澄	男	四六	浙江杭县	民国二十年	590	父母妻子女 存 一四
教 授	伍启元		男	三三	广东	民国二十八年	530	父母妻子女 存
教 授	杨西孟		男	四三	四川	民国二十九年	490	父母妻子女 一
教 授	戴世光		男	三六	湖北武昌	民国二十七年	480	父母妻子女
教 授	徐毓枬		男	三一	江苏	民国三十年	450	父母妻子女
讲 师	周绍溱		男	四一	江西	民国二十年		父母妻子女 一二
讲 师	迟镜海		男				480	父母妻子女
讲 师	姚嘉椿		男	三六	浙江	民国三十二年		父母妻子女
教 员	萧嘉魁		男	三十	江西萍乡	民国二十八年	180	父母妻子女 存一一
助 教	萧福珍		女	二三	福建晋江	民国三十一年	140	父母妻子女 存存
助 教	金起元		男	二八	浙江象山	民国三十二年	140	父母妻子女 存存
助 教	叶方恬	静庵	男	二五	四川成都	民国二十二年	130	父母妻子女 存存
助 教	朱声绂		男	二五	江苏宜兴	民国三十二年	130	父母妻子女 存
助 教	孙祀铮	世铮	男	二五	安徽寿县	民国三十二年	130	父母妻子女 存存
助 教	孔令济		男	二七	浙江桐乡	民国三十三年	130	父母妻子女
教授兼主任	潘光旦		男	四六	江苏宝山	民国二十六年	600	父母妻子女 一

续表

职 别	姓名	别号	性别	年龄	籍 贯	到校年月	薪给	直系亲属 人 数
教 授	陈序经		男	四十	广东	民国二十三年	600	父母妻子女 存一一三
教 授	吴泽霖		男	四六	江苏常熟	民国三十年	590	父母妻子女 二二
教 授	李树青		男	三七	辽宁凤城	民国二十九年	470	父母妻子女 存存
教 授	周覃袂		男	三三	安徽桐城	民国三十二年	440	父母妻子女 存存
讲 师	陈 达	通夫	男	三五	浙江	民国十二年		父母妻子女 一一一
讲 师	费孝通							父母妻子女
讲 师	瞿同祖							父母妻子女
助 教	袁 方	之方	男	二五	湖南汉寿	民国三十一年	140	父母妻子女 存存
助 教	徐光伟		女	二七		民国三十二年	120	父母妻子女
院 长	施嘉炆		男	四二	福建闽侯	民国十七年	600	父母妻子女 一一一
教授兼主任	陶葆楷		男	三九	江苏	民国二十年	570	父母妻子女 存存一
教 授	张泽熙	豫生	男	四七	江西鄱阳	民国二十年	600	父母妻子女 存一二二
教 授	王裕光	明之	男	四六	上海	民国十八年	590	父母妻子女 存存一一一
教 授	吴柳生		男	四〇	浙江	民国二十五年	540	父母妻子女 存存一 三
教 授	王龙甫		男	三七	江苏	民国二十九年	510	父母妻子女 存存一二一
教 授	李庆海		男	三三	河北	民国三十年	470	父母妻子女 存存一
教 授	阎振兴	光夏	男	三三	河南汝南	民国三十一年	460	父母妻子女 存存一一
教 员	杨式德		男	二八	河北行唐	民国二十九年	180	父母妻子女 存存
教 员	冯钟豫		男	二八	河南唐河	民国三十三年	170	父母妻子女 存存

续表

职 别	姓名	别号	性别	年龄	籍 贯	到校年月	薪给	直系亲属 人 数
助 教	吴 匡	存谅	男	二八	浙江象山	民国三十三年	155	父母妻子女 存存
助 教	廖仲周		男	二六	湖北	民国三十二年	150	父母妻子女
助 教	高伟烈		男	二八	浙江嘉兴	民国三十一年	140	父母妻子女 存存
助 教	张 燮	炎言	男	二六	江西南昌	民国三十一年	140	父母妻子女 存存
助 教	赵 璜		男	二七	浙江杭县	民国三十二年	130	父母妻子女 存存
助 教	李学澄		男	二四	江苏吴县	民国三十二年	130	父母妻子女 存
助 教	莘芸尊		男	二六	浙江吴兴	民国三十三年	130	父母妻子女 存
教授兼主任	李辑祥	筱韩	男	四二	陕西	民国二十三年	590	父母妻子女 一 一
教 授	刘仙洲		男	五四	河北完县	民国二十一年	600	父母妻子女 一二三
教 授	孟广喆	哲公	男	三八	北平	民国二十二年	550	父母妻子女 存一三
教 授	曾叔岳		男	四三	广东	民国三十二年	550	父母妻子女 存一 一
教 授	王师羲		男	三九	上海	民国三十一年	510	父母妻子女 存存一一一
教 授	刘德慕	景行	男	四八	河北	民国二十九年	450	父母妻子女 存存一一
教 授	褚士荃		男	四五	江苏金山	民国二十八年	440	父母妻子女 一一一
副 教 授	董树屏	邱行	男	三四	辽宁	民国二十七年	350	父母妻子女 存存一一一
副 教 授	强明伦	叙五	男	四〇	河北	民国二十七年	350	父母妻子女 存存一一一
教 员	白家祉		男	二八	河北宛平	民国二十八年	180	父母妻子女 存
教 员	郭世康		男	二八	福建福清	民国二十九年	180	父母妻子女 存
助 教	杨 捷		男	三〇	江苏江宁	民国三十年	180	父母妻子女 存存

续表

职 别	姓名	别号	性别	年龄	籍 贯	到校年月	薪给	直系亲属 人 数
教 授	卢锡畴		男	二八	江苏武进	民国三十年	165	父母妻子女 存
助 教	吴克驊		男	二九	安徽滁县	民国三十年	150	父母妻子女 存
助 教	陈尚文					民国三十三年	150	父母妻子女
助 教	张德骏		男	二四	江西鄱阳	民国三十一年	140	父母妻子女 存存
助 教	连孟雄		男	二三	广东顺德	民国三十二年	130	父母妻子女 存
助 教	王补宣	纪瑞	男	二二	江苏无锡	民国三十二年	130	父母妻子女 存存
助 教	章宏道		男	三一	浙江	民国三十三年	130	父母妻子女 存存
教授兼主任	章名涛		男	三九	宁波	民国二十一年	570	父母妻子女 存一一
教 授	马大猷	倬道	男	三二	广东潮阳	民国二十九年	470	父母妻子女 存
教 授	范崇武						440	父母妻子女
讲 师	沈秉鲁	葆东	男	四二	江苏武进	民国三十年		父母妻子女 一五一
教 员	曹建猷		男	二八	湖南长沙	民国二十九年	180	父母妻子女 存存
教 员	游善良		男	二九	江苏泰县	民国三十二年	180	父母妻子女 存存
教 员	洪朝生		男	二五	福建	民国三十年	165	父母妻子女 存存
助 教	姚哲明		女	二八	江苏无锡	民国三十一年	140	父母妻子女 存存
助 教	沈祖恩		男	二四	浙江萧山	民国三十二年	140	父母妻子女 存存
助 教	张瑞岐		男	二三	山东曲阜	民国三十二年	130	父母妻子女 存
助 教	张 汉		男	二五	辽宁	民国三十二年	130	父母妻子女 存存
助 教	马世雄		男	二四	江苏南通	民国三十二年	130	父母妻子女 存存

续表

职 别	姓名	别号	性别	年龄	籍 贯	到校年月	薪给	直系亲属 人 数
助 教	董受申		男	二四	江苏高邮	民国三十二年	130	父母妻子女 存
教授兼主任	王德荣		男	三五	江苏	民国二十七年	490	父母妻子女 存一一一
教 授	李锦安	清翰	男	四〇	广东	民国三十一年	560	父母妻子女 一一三
教 授	宁 槐	旭光	男	三三	河北	民国三十年	440	父母妻子女 存一二
教 授	丁履德	骏甫	男	三三	山东	民国三十二年	470	父母妻子女 存存
教 授	王宏基		男	三四	江苏吴江	民国三十三年	470	父母妻子女 存存一
助 教	张世英		男	二六	湖南益阳	民国三十一年	150	父母妻子女 存
助 教	吴孝达	仲懋	男	二四	杭州	民国三十二年	130	父母妻子女 存
助 教	沈立铭		男	二八	江苏奉贤	民国三十二年	130	父母妻子女 存存
助 教	万绍祖		男	二四	江西丰城	民国三十二年	130	父母妻子女 存存
助 教	孙天凤		男	二五	江苏武进	民国三十二年	130	父母妻子女 存存
助 教	励承豪		男	二四	浙江	民国三十二年	130	父母妻子女 存存
教授兼主任	谢明山		男	三四	浙江	民国二十八年	510	父母妻子女 存存一三
副 教 授	陈国符		男	三一	江苏常熟	民国三十一年	450	父母妻子女 存存
专任讲师	胡志彬		男	三四	湖北	民国三十二年	225	父母妻子女 存一一三
讲 师	苏国楨		男	三六	福建永定	民国二十六年		父母妻子女 一一
教 员	张建侯		男	二八	江苏泰兴	民国二十八年	185	父母妻子女
助 教	黄乙武	以仁	男	二五	湖南宁乡	民国三十年	150	父母妻子女 存存
助 教	张远谋		男	二六	长沙	民国三十二年	130	父母妻子女 存

续表

职 别	姓名	别号	性别	年龄	籍 贯	到校年月	薪给	直系亲属 人 数
助 教	胡修铷		男	二四	浙江定海	民国三十二年	130	父母妻子女 存存
助 教	张怀祖		男	二六	湖北	民国三十二年	130	父母妻子女 存存
教授兼主任	周荫阿	铭西	男	四一	河北	民国二十八年	450	父母妻子女 一一二
讲 师	徐 抡		男					父母妻子女
教 员	牟光信		男	三二	山东	民国三十二年	190	父母妻子女 存存
教 员	颜道岸	步文	男	三〇	山东滕县	民国三十年	180	父母妻子女 存存
助 教	陆其蕙		女	二七	江苏江宁	民国三十年	150	父母妻子女 存存
助 教	钱端信		男	二七	浙江吴兴	民国三十二年	140	父母妻子女
助 教	邱坤信		女	二五	浙江		130	父母妻子女 存存
助 教	胡祖炽		男	二四	长沙	民国三十二年	130	父母妻子女 存存
助 教	吴光磊		男	二三	吉林宾县	民国三十二年	130	父母妻子女 存存
院 长	黄钰生	子坚	男	四七	湖北	民国十四年	600	父母妻子女 一 二
教 授	彭仲铎	啸威	男	四九	湖南宁乡	民国二十九年	490	父母妻子女 存一三
教 授	沈从文		男	四二	湖南凤凰	民国二十八年	440	父母妻子女 一二
副 教 授	余冠英		男	三八	江苏	民国二十年	350	父母妻子女 存一二一
副 教 授	张清常		男	二九	贵州安顺	民国二十九年	350	父母妻子女 存存一 一
专任讲师	李广田		男	三八	山东齐东		280	父母妻子女 存存一 一
教 授	袁家骅		男	三九	江苏常熟	民国二十九年	460	父母妻子女 一 二
教 授	孙毓棠		男	三四	江苏无锡	民国二十八年	430	父母妻子女 存存一

续表

职 别	姓名	别号	性别	年龄	籍 贯	到校年月	薪给	直系亲属 人 数
助 教	杨宗干		男	二七	广东顺德	民国三十一年	140	父母妻子女 存存
助 教	王立本		男	二六	江苏	民国三十三年		父母妻子女 存
教 授	倪中方		男	四一	云南	民国二十九年	510	父母妻子女 存一
专任讲师	龙季和		男				200	父母妻子女
助 教	孟宪德	振民	男	三一	山东单县	民国二十九年	180	父母妻子女 存存一 二
助 教	张凤祥		男	三二	贵州盘县	民国三十二年	150	父母妻子女 存存一
助 教	王德明		男	二七	福建晋江	民国三十二年	150	父母妻子女
助 教	萧以何		男	三二	江苏靖江	民国三十二年	130	父母妻子女 存一 一
教授兼主任	许演阳		男	四七	广东翁源	民国二十八年	550	父母妻子女 存存一二三
专任讲师	黄授书		男	三四	江苏常熟		225	父母妻子女 存
专任讲师	黄新民		男	三三	福建清流	民国二十八年	210	父母妻子女 存存一二
教 员	王先镛	先镛	男	二七	安徽舒城	民国二十九年	165	父母妻子女 存存
助 教	潘承懿		女	二八	江苏吴县	民国二十七年	140	父母妻子女 存存
助 教	唐嗣霖		男	二六	湖南衡阳	民国三十二年	130	父母妻子女 存存
助 教	章育中		男	二四	江苏武进	民国三十三年	130	父母妻子女
教授兼主任	陈雪屏		男	四二	江苏宜兴	民国二十一年	590	父母妻子女 存 一三二
教 授	樊际昌	逵羽	男	四七	浙江杭县	民国十一年	590	父母妻子女 存一三
教 授	查良钊	勉仲	男	四八	浙江海宁	民国二十七年	590	父母妻子女 一一二
教 授	沈 履	蒹斋	男	四八	四川	民国二十二年		父母妻子女 一二一

续表

职 别	姓名	别号	性别	年龄	籍 贯	到校年月	薪给	直系亲属 人 数
教 授	陈友松		男	四一	湖北京山	民国二十八年	510	父母妻子女 一一一
教 授	徐继祖	述先	男	四九	云南弥渡	民国三十年	480	父母妻子女 存存一三二
教 员	卢 濬		男	二九	云南泸西	民国三十三年	190	父母妻子女 存存
助 教	陈熙昌	缉光	男	三三	山东菏泽	民国三十一年	165	父母妻子女 存 一一一
助 教	李廷揆		男	二八	河南叶县	民国三十年	151	父母妻子女 存存
助 教	萧厚德		男	二八	湖南	民国三十一年	140	父母妻子女 存存一
助 教	张文洸		男	二六		民国三十二年	130	父母妻子女 存存
副 教 授	萧涤非		男	三八	江西临川	民国三十年	370	父母妻子女 存一二
副 教 授	陈美觉		男	三四	湖北鄂城	民国三十三年	290	父母妻子女 存一二一
副 教 授	严倚云	以云	女	三二	福建闽侯	民国二十七年	210	父母妻子女 存存
专任讲师	姜淑雁		女	三三	浙江	民国三十三年	230	父母妻子女 存 二
教 员	吴乾就		男	三二	广东新会	民国三十年	225	父母妻子女 存存一一二
教 员	王乃樑		男	二八	福建闽侯	民国二十九年	180	父母妻子女 存存
教 员	汪 箴	达彭	男	二八	江苏江都	民国三十一年	190	父母妻子女 存存
教 员	蓝仲雄		男	三二	福建闽侯	民国二十九年	105	父母妻子女 存
半时助教	欧阳琛		男				70	父母妻子女 存存一 二
半时助教	王履常		男	二五	湖南长沙	民国三十一年	70	父母妻子女 存存
教 员	陈鸿远	方宾	男	三五	河南武陟	民国三十年	240	父母妻子女 存一一一
教 员	虞介藩		男	三三	杭州	民国二十八年	200	父母妻子女 存存一 一

续表

职 别	姓名	别号	性别	年龄	籍 贯	到校年月	薪给	直系亲属 人 数
教 员	宋泽生						165	父母妻子女 存存一
助 教	王联芳	达生	男	三一		民国三十年	190	父母妻子女 存存一
助 教	金先杰		男	三一	湖南长沙	民国二十八年	180	父母妻子女 存存一
助 教	李德崑	伯英	男	二九	湖北	民国三十一年	150	父母妻子女 存存一一
助 教	吴宏聪		男	二六	广东	民国三十二年	140	父母妻子女
助 教	李松筠	劲侯	男	三二	洛阳	民国三十二年	140	父母妻子女 存存一 一
助 教	邓汉英		男	二六	江苏江宁	民国三十二年	140	父母妻子女 存存
半时助教	余丽珠		女	二八	广东台山	民国三十二年	65	父母妻子女
教授兼主任	马约翰		男	五六	福建厦门	民国三年	600	父母妻子女 一四三
专任讲师	侯洛荀		男	四四	浙江	民国十三年	320	父母妻子女 存一三一
专任讲师	邵子博		男	三八	天津	民国三十二年	320	父母妻子女 存一 一
专任讲师	牟作云		男	三一	河北	民国三十年	240	父母妻子女 存存
专任讲师	王英杰		男	三一	天津	民国三十一年	190	父母妻子女 存存一 一
助 教	王维屏		男	二九	河北宝坻	民国三十二年	140	父母妻子女 存存
助 教	王厚熙		男	二八		民国三十二年	130	父母妻子女 存存
助 教	马启伟		男	二五	福建	民国三十三年	130	父母妻子女 存存

(清华大学档案)

国立西南联合大学三十四年度教职员名册〔1〕

常委会						
常 委	梅贻琦	傅斯年	张伯苓			
秘 书	章廷谦	刘本钊	沈刚如			
教务处						
兼教务长	杨石先					
事务员	杨锡生	严 灵				
助 理	刘伯奇					
注册组						
主 任	朱荫章					
事务员	唐昆源	卢华焕	王裴庆	姚 平		
助 理	马玉麟	张道文	吴 达	初秀芝	陈凤英	
	励蕙文	卓国邦	张 忠	卢镜清	梅哲行	
书 记	梁佩瑶	李文义	韩春芬	廖仲修	李世珍	
	刘颖达	阮瑞璇	陈 冰			
图书馆						
主 任	董明道					
事务员	顾家杰	孙闻真	刘筠实	陈斯正	张洪海	
	毛善作					
打字员	单 浦					
助 理	叶泽民	元喆蕃	梁宝慈	万云芬		
书 记	后允泰	胡竹泉	时 斌	常发崮	赵书琴	
	张敬业	范荫轩	王仲信	侯志强		
训导处						
兼训导长	查良钊					

〔1〕 此名册删除了原稿中的“别号”、“性别”、“年龄”、“籍贯”、“到职年月”、“离职年月”、“薪俸”、“简历”等栏目。

干事	章耘夫				
训导员	李钦瑞	吴志青	萧以何	张凤祥	
助理	张格	张荫园			
书记	欧阳传芳	郭乐芝	吴大源	黄文辅	张怀礼
	朱一岑	莫文慧			
校医室					
主任	徐行敏				
医师	朱浴沂	林旺	沈宝燮		
技士	田凤英	王芝慧			
司药员	季克昌				
护士	龚燕贞	郭起昆	毛祖恒	梁秀馨	朱兰秀
	张孟贤	刘焕金	沈芝美	郑丽贞	缪宗晖
助理	刘洁民				
总务处					
兼总务长	郑天挺				
干事	胡兆焕				
助理	胡亚龙	龚诚			
书记	季崇正				
技师	詹益坤				
文书组					
主任	周文庵				
事务员	王时风	马汉麟			
助理	买树榛	龚云鸮			
书记	蒋锡光	蒋名扬	刘培之	彭镒	张柱
事务组					
主任	丁兆兴				
事务员	胡节	郭为障	胡习传	邢克明	周佑鏊
	尹廷喜	蒋绍业	陈雨洲		
助理	陆晖	王曼华	雷努生	陈瑞书	黎相全
	钱振球				
书记	李振邨	朱德义	严超	李华	徐景辉
	任达垣	吴瑞之	陈有余	郑岳	陈禄华

练习生	赵桢禄				
队 副	蔡钦明				
管理员	高万成				
出纳组	侯华民				
主 任	包尹辅				
事务员	金恒孚	段维新	毕希亮	孟文铎	罗歧生
	郑淑卿	王汉兴			
助 理	傅蕊清	赵蔚然	王毓英		
书 记	范琼华	赖钟岳			
会计室					
主 任	路祖焘				
代佐理员	史亚贤	钱伯耕	叶藕胥	王叔曼	王鹤轩
	王树槐	王清泉			
助 理	孙中道				
事务员	姚凤先	孙同善	包坤铎		
书 记	郭春阳	蔡金坡	贺尔贤		
学生助理	芮锡德	王大年			
物理系					
助 理	董石如				
练习生	黎斌儒				
化学系					
助 理	金德良				
学生助理	王普华	蔡 麟			
练习生	刘静如				
生物系					
助 理	锡龙奎				
练习生	唐 英	金德福			
学生助理	仲谷仁				
地质系					
绘图员	凌大夏	李兆华	何运洪		
工学院					

事务员	王铭西	
绘图员	陆丕承	
书记	张惠	
土木系		
助理	谢楚英	
绘图员	张竟成	
仪器管理员	谢镇芝	刘正光
机械系		
绘图员	张远东	
书记	戴乔曾	
练习生	蒋玉金	
电机系		
助理	胡原凌	
书记	林槐	
练习生	王鸿德	
航空系		
书记	张耀宗	杨坤泉
练习生	马栋臣	
化工系		
绘图员	杨季舆	
仪器管理员	袁伦礼	
练习生	亚国明	
电机专修科		
事务员	吴维周	
书记	刘绪颖	
助理	吴守箴	
师范学院		
事务员	杨长春	
史地工作室		
助理	张接祥	
理化工作室		
练习生	刘国平	

专修科						
教务员	张志铨					
先修班						
书记	萧德惠	陈 卢				
练习生	杨 贵	吴学富				
文学院						
半时助理	王玖兴					
哲学系助理	申荆吴					
文学院						
院 长	冯友兰					
中文系						
主 任	罗 庸					
教 授	罗常培	朱自清	闻一多	王 力	杨振声	
	浦江清	唐 兰	游国恩	许维通	陈梦家	
教 员	赵西陆	邢庆兰	彭丽天	高华年		
助 教	周定一	赵仲邑	陈士林	赵毓英	吴宏聪	
	刘禹昌	冯钟芸	李松筠	马芳若		
外文系						
主 任	陈福田					
教 授	莫泮芹	吴 宓	吴达元	温 德	杨业治	
	闻家驷	陈 嘉	冯承植	林文铮	赵诏熊	
	陈定民	洪 谦	傅恩龄	胡 毅	白 英	
副教授	卞之琳					
专任讲师	张绍桂	薛诚之	李赋宁	周廷杰	钱学熙	
	王恩治	徐锡良	李华德			
教 员	杨周翰	王佐良	杨秀珍			
助 教	陈晓华	王森堂	王 还	李鲸石	颜锡嘏	
	陈祖文	顾 元	林 鑫	陆 慈	黄巨兴	
	赵全章	王皋翔				
哲学系						
主 任	汤用彤					
兼教授	冯友兰					

教授	冯文潜	金岳霖	周先庚	贺麟	郑昕
	沈有鼎	敦福堂	王宪钧	王维诚	陈康
专任讲师	熊十力	王逊			
讲师	赵婉和				
教员	曹日昌	齐良骥			
研究助教	任继愈	石峻			
助教	倪佩兰				
历史系					
系主任	雷海宗				
教授	毛准	郑天挺	噶邦福	蔡维藩	姚从吾
	邵循正	向达	刘崇铨	吴晗	傅斯年
副教授	孙毓棠				
讲师	白约翰	何炳棣	魏明经	宋泽生	
助教	邵景洛	杨翼骧	戚志芬	李其泰	
理学院					
院长	叶企孙				
数学系					
系主任	杨武之				
教授	赵访熊	姜立夫	刘晋年	江泽涵	蒋硕民
	申又枨	程毓淮	陈省身	华罗庚	许宝騄
专任讲师	王湘浩	朱德祥	徐贤修	钟开莱	孙树本
教员	陈鸿远	闵嗣鹤	虞介藩		
讲师	孙本旺				
助教	田方增	彭慧云	王寿仁	栾汝书	施惠同
	王联芳	冷生明	邓汉英	崔士英	徐利治
物理系					
系主任	郑华炽				
教授	吴有训	朱物华	吴大猷	赵忠尧	霍秉权
	王竹溪	张文裕	马仕俊	叶企孙	许浚阳
	饶毓泰				
专任讲师	虞福春				
教员	梅镇岳	薛琴访			

助教	金先杰	张家骅	郭沂曾	黄永泰	胡玉和
	许少鸿	高鼎三	戴传曾	丁 渝	苟清泉
	李荫远	洪川诚	王永良		
半时助教	胡日恒	杨约翰	朱光亚		
化学系					
主任	杨石先				
教授	邱崇彦	高崇熙	黄子卿	曾昭抡	孙承谔
	朱汝华	张青莲	严仁荫		
专任讲师	张为申				
讲师	黄鸣龙	纪育沔			
教员	刘维勤				
助教	唐敖庆	钱翠麟	焦瑞身	陈天池	陆善华
	邳如茂	王积涛	田曰灵	陆钟荣	何炳林
	闵嗣桂	李昌辉			
生物系					
主任	李继侗				
教授	陈 桢	张景钺	沈嘉瑞	殷宏章	杜增瑞
	沈 同	吴素萱			
专任讲师	萧承宪	陈阅增			
教员	吴征镒	李赬高	黄 浙	张友瑞	
助教	高 潜	孙兆年	王国屏	陈瑞铭	简焯坡
	沈淑瑾	梅祖彤	马毓泉	孟广喆	何 申
	蔡德惠				
讲师	牛满江				
半时助教	曹宗巽				
地质地理气象系					
主任	孙云铸				
教授	王 烈	袁复礼	冯景兰	张印堂	张席禔
	李宪之	米 士	鲍觉民	钟道铭	陶绍渊
	王恒升				
教员	苏良赫	董申保	王乃樑		
研究助教	王鸿楨				

助教	刘好治	张炳禧	池际尚	张景哲	段国璋
	马杏垣	司徒穗卿	陈光远	谢光道	王凤翔
	张澜庆	刘心务	李廉	张忠胤	
讲师	高士功				
法商学院					
院长	周炳琳	陈序经			
法律系					
主任	燕树棠				
教授	蔡枢衡	章剑	李士彤	马质夫	芮沐
	费青				
助教	曹树经	邓明睿	闻鸿钧	崔道录	
讲师	姚家椿	周绍溱			
政治系					
主任	张奚若				
教授	钱端升	崔书琴	赵凤喈	邵循恪	吴之椿
	王赣愚				
助教	杜汝楫				
半时助教	钟一均				
经济系					
主任	陈岱孙				
教授	秦瓚	周炳琳	赵迺抟	周作仁	伍启元
	杨西孟	徐毓枬	戴世光		
教员	周新民				
助教	萧嘉魁	萧福珍	金起元	叶方恬	朱声绂
	孙祀铮				
社会系					
主任	潘光旦				
教授	李景汉	吴泽霖	李树青	陈序经	费孝通
助教	袁方	徐光伟	全尉天		
讲师	陈达				
商学系					
主任	陈岱孙				

教授	周覃祓	鲍觉民				
讲师	周绍溱	姚嘉椿				
助教	孔令济					
工学院 院长	施嘉炆					
土木系 主任	陶葆楷					
教授	王裕光	张泽熙	吴柳生	王龙甫	李庆海	
	阎振兴	刘恢先				
讲师	梁衍	赵深				
教员	杨式德	冯钟豫				
助教	高伟烈	吴匡	张燮	陈继安	卢肇钧	
	廖仲周	赵璜	陈本善	李学澄	莘耘尊	
	陈怀德	唐汉诚	孙训方	黄宇庭	殷之书	
机械系 主任	李辑祥					
教授	刘仙洲	孟广喆	王师羲	刘德慕	曾叔岳	
	吴学蔺					
副教授	褚士荃	董树屏	强明伦			
讲师	贝季瑶	王遵明	庄前鼎			
教员	白家祉	郭世康				
助教	杨捷	卢锡畴	李安宇	沈增复	李智汉	
	连孟雄	王补宣	杨南生	凌振邦	陶令桓	
	吴克驊	张德骏	王里仁	朱赋卫		
电机系 主任	章名涛					
教授	马大猷	范崇武	钱钟韩	张友熙		
副教授	杨津基	陈荫毅				
专任讲师	咎宝澄					
教员	曹建猷					
讲师	游善良	沈秉鲁	叶楷			
助教	洪朝生	姚哲明	张瑞歧	沈祖恩	张汉	

	王先冲	董受申	陆谊明	李华天	丁寿永
	杨幼聪	金德宁			
航空系					
主任	王德荣				
教授	李锦安	宁 槐	丁履德	王宏基	
副教授	屠守锷				
助教	张世英	吴孝达	沈立铭	孙天凤	徐华舫
	励承豪	曹传钧	陈士櫓		
化工系					
主任	谢明山				
教授	陈国符				
专任讲师	胡志彬				
讲师	苏国桢	汪家鼎			
教员	张建侯				
助教	黄乙武	张远谋	胡修瑒	张怀祖	阮修活
	李佩清	王瑞骧			
电讯专修科					
主任	周荫阿				
教员	牟光信	徐 抡	陈祖文	颜道岸	
讲师	李宗海				
助教	陆其惠	邱坤信	钱端信	吴伯修	郑 恕
算学科					
主任	赵访熊				
讲师	朱德祥				
教员	颜道岸				
助教	吴光磊	胡祖炽			
师范学院					
院长	黄钰生				
国文系					
主任					
教授	朱自清	杨振声	浦江清	彭仲铎	沈从文
	萧涤非	余冠英	张清常		

专任讲师	李广田				
英语系					
主任					
教授	袁家骅				
史地系					
主任	雷海宗				
教授	蔡维藩	张印堂	刘崇铉	钟道铭	
副教授	孙毓棠				
助教	杨宗干	王立本			
半时助教	方龄贵				
公训系					
主任	陈雪屏				
教授	倪中方				
助教	孟宪德	张凤祥	萧以何	王德明	周捷高
数学系					
主任	赵访熊				
教授	姜立夫	江泽涵			
理化系					
主任	许浚阳				
教授	杨石先	郑华炽			
专任讲师	黄授书				
教员	黄新民	王先谔			
助教	潘承懿	唐嗣霖	章育中		
教育系					
主任	陈雪屏				
教授	樊际昌	查良钊	冯文潜	陈友松	徐继祖
	胡毅	汪懋祖	王维诚	沈履	
教员	严倚云	卢濬	魏泽馨		
助教	李廷揆	陈熙昌	萧厚德	张文洸	
专修科					
主任	倪中方				
副教授	萧涤非				

专任讲师	陈美觉				
教 员	吴乾就	王乃樑	汪 箴	黄新民	姜淑雁
	严倚云	黄授书	蓝仲雄		
半时助教	王履常	欧阳琛			
助 教	邓绶林				
讲 师	丁则良				
先修班					
主 任	李继侗				
教 员	陈鸿远	虞介藩	宋泽生		
助 教	金先杰	王联芳	吴宏聪	李松筠	邓汉英
	李德昆	赵仲邑	陈士林	冯钟芸	姚荷生
半时助教	许渊冲	龙德惠	张苏生	李丽棠	
体育部					
主 任	马约翰				
副教授	侯洛洵				
专任讲师	邵子博				
教 员	牟作云	王英杰	李鹤鼎		
助 教	王维屏	王厚熙	马启伟		
续历史系					
助 教	赵春谷				
西哲编译会					
研究编译员	韩裕文	陈镇南	樊星南	陈修斋	顾寿观
校医室					
主任医师	陈王善继				
医 师	王培基	张 洲	顾 炜	黄器同	杨定贻
助 理	刘泽民				
司 药	凌声初	陈新芳			
化验员	周梅春				
护士长	朱毓雯				
护 士	李钟凤	马振仪	侯静英	高芸文	朱爱真
	陈志坚	陈美贞			
续外文系					

教员 夏济安 徐璋
 助教 赵全章 金隄
 半时助教 许渊冲

(清华大学档案)

国立西南联合大学全校教职员名单册
 (1946年)

职务	姓名	别号	性别	籍贯	到校年月	到职年月	离职年月	离校年月	学历及经历	备注
常务委员会办公室										
常务委员	蒋梦麟	孟邻	男	浙江余姚	二〇.九.	二六.九.	三四.一〇.	三四.一〇.	美国哥伦比亚大学哲学博士，国立北京大学校长	
常务委员	梅贻琦	月涵	男	天津	四.九.	二六.九.			美国吴斯脱工业大学电机工程学士，国立清华大学校长	
	张伯苓		男	天津		二六.九.			美国约翰大学名誉博士，私立南开大学校长	
	傅斯年	孟真	男	山东	三四.一〇.	三四.一〇.			北京大学文学士，中央研究院历史语言研究所所长，北京大学代理校长	
秘书主任	杨振声	今甫	男	山东蓬莱		二六.九.	三〇.六.		北京大学文学士，前山东大学校长	
秘书	章廷谦	矛尘	男	浙江绍兴	一〇.八.	二六.三.			北京大学文学士，教育部核定副教授，北京大学讲师及秘书	
	沈肃文		男		二六.九.	二六.九.	三〇.七.	三〇.七.		
	沈刚如		男	安徽休宁	二三.三.	二六.九.			之江大学肄业，中央大学实验学校图书馆主任	

续表

职务	姓名	别号	性别	籍贯	到校年月	到职年月	离职年月	离校年月	学历及经历	备注
	刘本钊		男	山东蓬莱	二九.九.	三〇.一二.			朝阳大学毕业, 高等文官考试及格, 清华大学会计主任, 青岛大学总务长	
教 务 处										
教务长	潘光旦		男	江苏宝山		二七.一.三四.九.	二七.一〇.			
	樊际昌	逵羽	男			二七.一〇.	三〇.一一.			职离后仍任教授
	杨石先	绍曾	男	安徽怀宁	一二.八.	三〇.一〇.	三四.九.	三四.九.	美国耶鲁大学博士, 南开大学教授、系主任、院长共十八年	休假赴美
干事	薛德成				二六.九.	二七.八.	三二.七.	三二.七.		
	陈笈谷				二六.九.	二七.八.	二九.二.	二九.二.		
	胡子安					二七.八.	二八.七.	二八.七.		
事务员	陈玉英				二九.八.	二九.八.	三〇.七.	三〇.七.		
	俞欣				三〇.八.	三〇.八.	三一.七.	三一.七.		
	严灵	以安	女	福建闽侯	三二.五.	三二.五.			北京私立女□一九三一班毕业, 大公报记者及国文教员等职	
	杨锡生		男	江苏溧阳	三四.三.	三四.三.			联大师范学院教育系毕业	
助理	刘剑青				二七.八.	二七.八.	二八.七.	二八.七.		
	石素真				二八.八.	二八.八.	二九.七.	二九.七.		
	贺文熔				三一.八.	三一.一〇.	三二.五.	三二.五.		

续表

职务	姓名	别号	性别	籍贯	到校年月	到职年月	离职年月	离校年月	学历及经历	备注
	刘伯奇		男	四川巴县	三四.二.	三五.二.				
书记	赵民				二七.八.	二七.八.	二八.七.	二八.七.		
	杨蕴昌				二七.八.	二七.八.	二八.七.	二八.七.		
	萨本善		女	福建闽侯	三三.三.	三三.三.	三四.一一.	三四.一一.	上海晏摩氏女子高中毕业，闽浙区盐务视察室事务员	

注册组

主任	潘光旦		男	江苏宝山		二六.九.	二七.一〇.			教务长
	朱荫章	蔚之	男	北平	一六.七.	三一.一.	二八.八.		清华大学注册部主任	
	薛德成		男			二八.八.	二八.九.	三二.七.		
	樊际昌	逵羽	男	浙江杭县		二八.九.	二八.一〇.	三一.一.		
	李续祖		男			二八.一〇.	三〇.九.	三〇.九.		出版组兼代本职
事务员	钟文藻				二六.九.	二七.八.	三〇.七.	三〇.七.		
	张森				二七.八.	二七.八.	二八.七.	二八.七.		
	赵增印				二六.九.	二七.八.	三〇.七.	三〇.七.		
	王兆祥				二七.八.	二七.八.	二八.七.	二八.七.		
	张志铨				二六.九.	二七.八.	三一.五.	三一.五.		
	张友铭				二六.九.	二七.八.	三〇.七.	三〇.七.		
	金恒孚				二六.九.	二八.一〇.	三〇.七.	三〇.七.		
	王植庚				二六.九.	二八.一〇.	三二.七.	三二.七.		

续表

职务	姓名	别号	性别	籍贯	到校年月	到职年月	离职年月	离校年月	学历及经历	备注
	苏厚生				三一. 二.	三一. 二.	三三. 一.	三三. 一.		
	唐昆源	星海	男	北平	一九. 六.	三〇. 八.			清华大学服务已三十年	原在清华服务
	卢华焕	友文	男	广东 中山	二八. 一.	三〇. 八.			上海法政学院肄业, 上海招商局房地产整理委员会	
	王裴庆	水章	男	江苏 吴县	二八. 二.	三〇. 二.			私立华英中学毕业, 京沪铁路吴县车站事务员	
	姚平		女	浙江 鄞县	二九. 八.	三〇. 八.			国立暨南大学毕业, 云南省立临安中学教员	
	陈征麟				二七. 二七.	二七. 二七.	二八. 七.	二八. 七.		
	盛钰				二七. 二七.	二七. 二七.	二九. 七.	二九. 七.		
	金敏慈		男	北平	二八. 九.	二八. 九.			简易小学高级教员	
	杨玉光				二八. 一〇.	二八. 一〇.	三〇. 七.	三〇. 七.		
	林干				二八. 一〇.	二八. 一〇.	三〇. 七.	三〇. 七.		
	顾修仪				二九. 二.	二九. 二.	三〇. 七.	三〇. 七.		
	冯月娥				二九. 二.	二九. 二.	三〇. 七.	三〇. 七.		
	康铸				二九. 五.	二九. 五.	三二. 九.	三二. 九.		
	潘金声				二九. 五.	二九. 五.	三一. 一〇.	三一. 一〇.		
	卓华攀				二九. 五.	三一. 一.	三一. 二.	三一. 二.		
	陈孝光				三一. 二.	三一. 一〇.	三二. 三.	三二. 三.		
	汪健		女	辽宁 辽中	二九. 三.	三一. 六.	三四. 七.	三四. 七.	云南省立昆华女中毕业	
	王杰				二九. 八.	三一. 三.	三一. 八.	三一. 八.		

续表

职务	姓名	别号	性别	籍贯	到校年月	到职年月	离职年月	离校年月	学历及经历	备注
	陈似青				三一·一〇	三二·四	三二·九	三二·九		
	刘映麟		女	湖南丰阳	三三·一〇	三三·一〇	三四·七	三四·七	湖南大学肄业，湖南省审计处职员	
	谢瑞瑾		女	江苏吴县	三三·一二	三三·一二	三四·一二	三四·一二		
	李君实				三一·一〇	三一·一〇	三二·二	三二·二		
	杜 锋	瑞甫	男	湖北汉口	三二·五	三二·一〇	三三·二	三三·二	武昌启黄高中毕业，军政部钢铁厂助理	
	林振华				三二·七	三二·七	三二·一二	三二·一二		
助理	侯 其				三〇·八	三二·三	三二·七	三二·七		
	汪寿松				三一·七	三二·一	三二·五	三二·五		
	吴 达		女	北平	三一·一	三一·五			江苏省立教育学院肄业，上海私立华中中学教员	
	初秀芝		女	山东单县	三二·三	三二·五			北京大学法商学院肄业，桂林逸仙中学教务员	
	卓国邦		男	广东中山	三二·九	三二·九			广东培正中学毕业，合山煤矿公司机厂记账员	
	励惠文		女	江苏吴县	三三·一	三三·一			南京市立女子中学高中毕业，云南大学管卷员	
	陈凤英		女	南京	三二·二	三二·八			昆华煤铁公司技术员	
	张 忠	文质	男	河南安阳	三二·一一	三二·一			香港道风山宗教研究院毕业，云贵教区办事处秘书	
	张道文	致远	男	湖北	三三·三	三三·三				
	卢镜清		女	广东番禺	三三·二	三三·二			广东勤勤大学毕业，执信小学教员	

续表

职务	姓名	别号	性别	籍贯	到校年月	到职年月	离职年月	离校年月	学历及经历	备注
	马玉麟				三五.四.	三五.四.				
书记	牛伯华				二七.八.	二七.八.	二八.一.	二八.一.		
	荀宝源				二七.	二七.	二八.二.	二八.二.		
	姚俊				二七.	二七.	二八.一一.	二八.一一.		
	桂剑秋				二七.	二七.	二八.二.	二八.二.		
	车鸣珂				二七.	二七.	二八.二.	二八.二.		
	高文蔚				二七.	二七.	二九.二.	二九.二.		
	罗鸿儒				二八.二.	二八.二.	二九.七.	二九.七.		
	苏厚生				二八.二.	二八.二.	二九.七.	二九.七.		
	梁国和				二九.二.	二九.二.	三〇.七.	三〇.七.		
	吴逝生				三〇.四.	三〇.四.	三一.二.	三一.二.		
	吴德坤				三〇.三.	三〇.三.	三一.二.	三一.二.		
	赵连璞				三〇.五.	三〇.五.	三一.七.	三一.七.		
	李忠				三〇.五.	三〇.五.	三一.七.	三一.七.		
	罗仲秀				三〇.六.	三〇.六.	三一.一.	三一.一.		
	胡慧英				三〇.六.	三〇.六.	三一.一.	三一.一.		
	郭荣彦				三〇.七.	三〇.七.	三一.四.	三一.四.		
	冯霖				三〇.一一.	三一.一.	三一.九.	三一.九.		
	刘锡麟				三一.一.	三一.一.	三一.八.	三一.八.		

续表

职务	姓名	别号	性别	籍贯	到校年月	到职年月	离职年月	离校年月	学历及经历	备注
	戴毓芬				三一·三·三	三一·三·三	三一·七·七	三一·七·七		
	洪飞雁				三一·四·四	三一·六·六	三一·一〇·一〇	三一·一〇·一〇		
	陈子清				三一·四·四	三一·九·九	三一·一二·一二	三一·一二·一二		
	梁励同		女	广东三水	三一·六·六	三一·九·九	三三·一〇·一〇	三三·一〇·一〇	广东省立女子师范毕业，广东三水鲁西小学校长	
	黄远				三一·八·八	三一·八·八	三二·一·一	三二·一·一		
	田陇轩				三一·一〇·一〇	三一·一〇·一〇	三一·一一·一一	三一·一一·一一		
	孟毅				三一·一一·一一	三一·一一·一一	三二·一·一	三二·一·一		
	孙平和				三一·一二·一二	三一·一二·一二	三二·二·二	三二·二·二		
	刘林		女	云南开远					云南省立昆华女师毕业，昆明中苏文化协会办事员	
	罗辉宇				三二·二·二	三二·二·二	三二·四·四	三二·四·四		
	文茂森				三二·二·二	三二·七·七	三二·一二·一二	三二·一二·一二		
	刘德琴				三二·三·三	三二·三·三	三三·一·一	三三·一·一		
	江开源		男	湖南凤凰	三二·七·七	三二·七·七	三三·七·七	三三·七·七		
	李长春		男	广东贵县	三二·七·七	三二·七·七	三五·一·一	三五·一·一	南宁附中第三年级肄业，贵县中心小学教员	
	强逸之		男	江苏无锡	三二·一〇·一〇	三二·一〇·一〇	三三·一〇·一〇	三三·一〇·一〇		
	陶以理				三二·一〇·一〇	三二·一〇·一〇	三三·一一·一一	三三·一一·一一		
	陈拓		男	云南巧家	三四·一·一	三四·一·一	三四·七·七	三四·七·七	曲靖中学毕业	

续表

职务	姓名	别号	性别	籍贯	到校年月	到职年月	离职年月	离校年月	学历及经历	备注
	施仪凤		女	云南鹤庆	三三.二.	三三.二.	三四.三.	三四.三.	昆华女中毕业	
	李文义		男	云南昆明	三二.一二.	三三.一.			昆华商校肄业, 信昌企业公司记账员	
	梁佩瑶		女	广东中山	三三.三.	三三.三.			香港培芳女子中学毕业	
	李世珍		男	山西	三五.一.	三五.三.			联大三四年度毕业	
	陈冰		女	江苏吴县	三五.二.	三五.三.			国立女子师范学院附中毕业	
	廖仲修		男	四川渠县	三三.四.	三三.四.			渠县中学毕业, 曾任书记	
	韩春芬		女	云南昆明	三四.三.	三四.三.				
	刘颖达		男	河北衡水	三四.八.	三四.一一.			河北省立第六师范毕业	
	阮瑞春	季玉	男	福建	三四.三.	三四.八.				
练习生	万聚群				二八.二.	二八.二.	二八.八.	二八.八.		
打字员	由稚吾				二七.八.	二七.八.	二八.二.	二八.二.		
图 书 馆										
馆 长	袁同礼				二六.九.	二六.九.	二七.一二.	二七.一二.		
主 任	严文郁	绍诚	男		二六.九.	二七.七.	三二.二.	三二.二.		
	董明道		男	江西九江	二六.一二.	三二.三.			武昌华中大学文学士, 文华图书馆专科学校毕业, 南开大学图书馆主任	
馆 员	杨作平				二六.九.	二六.九.	二八.九.	二八.九.		
	刘中藩				二七.五.	二七.五.	二八.九.	二八.九.		
	马万里				二七.五.	二七.五.	二八.九.	二八.九.		

续表

职务	姓名	别号	性别	籍贯	到校年月	到职年月	离职年月	离校年月	学历及经历	备注
	沈晓春				二七.五.	二七.五.	二八.九.	二八.九.		
	李甫森				二七.五.	二七.七.	二八.五.	二八.五.		
	徐家璧				二七.七.	二七.七.	二八.五.	二八.五.		
	于自强				二七.二.	二七.七.	二八.五.	二八.五.		
	黄洁玉				二七.七.	二七.七.	二八.二.	二八.二.		
	赵耆康				二七.七.	二七.七.	二八.五.	二八.五.		
	杨荣贞				二七.七.	二七.七.	二八.二.	二八.二.		
	胡绍声				二七.七.	二七.七.	二八.五.	二八.五.		
	于宝架				二六.九.	二六.九.	二九.二.	二九.二.		
	陈汉标				二七.七.	二七.七.	二八.一〇.	二八.一〇.		
	傅梅芳				二七.七.	二七.七.	二九.二.	二九.二.		
	沈仲章				二七.七.	二七.七.	二八.一〇.	二八.一〇.		
	王济沅				二七.七.	二七.七.	二八.八.	二八.八.		
	顾宪良				二八.二.	二八.二.	二八.一〇.	二八.一〇.		
	胡鸿翥				二八.二.	二八.二.	二八.一〇.	二八.一〇.		
	茅宗蕃				二八.五.	二八.五.	二九.二.	二九.二.		
	张厚绚				二八.五.	二八.五.	二九.二.	二九.二.		
	高韵琇				二八.六.	二八.六.	三〇.二.	三〇.二.		
事务员	杨运				三〇.二.	三〇.二.	三一.二.	三一.二.		

续表

职务	姓名	别号	性别	籍贯	到校年月	到职年月	离职年月	离校年月	学历及经历	备注
	王叔曼				三〇. 二.	三〇. 二.	三〇. 七.	三二. 七.		
	孙昌熙				三〇. 二.	三〇. 二.	三二. 七.	三二. 七.		
	杨学游				三〇. 二.	三〇. 二.	三一. 九.	三一. 九.		
	高允升				三〇. 二.	三〇. 二.	三〇. 七.			调附属学校
	王 溶				三一. 一一.	三一. 一一.	三二. 七.	三二. 七.		
	董觉民				三一. 一一.	三一. 一一.	三二. 九.	三二. 九.		
	王松玉				三二. 一.	三二. 一.	三二. 五.	三二. 五.		
	方乃昌	伯璇	男	浙江 金华	三二. 一〇.	三二. 一〇.	三四. 四.	三四. 四.	国立武汉大学法学士，司法行政部科员	
	许梦兰		女		三二. 五.	三二. 五.	三二. 九.	三二. 九.	中央大学教育系毕业	
	张洪海				三四. 七.	三四. 七.	三四. 八.	三四. 八.		
	高葆光				三二. 二.	三二. 二.	三二. 一一.	三二. 一一.		
	叶 蕴		女	江苏 吴县	三二. 一〇.	三二. 一〇.	三四. 七.	三四. 七.	江苏省立教育学院毕业，广西大学教员及图书馆主任干事	
	杜 文		男	湖南 长沙	三三. 四.	三三. 四.	三四. 七.	三四. 七.	联大法商学院商学系毕业，中央机器厂材料厂事务员	
	顾家杰	忍吾	男	江苏 吴县	二九. 五.	三〇. 二.			武昌文华图书馆专科学校毕业，武大图书馆编目主任	
	孙闻真		女	湖北 武昌	二九. 九.	三二. 五.			国立北平大学毕业，北平图书馆职员	
	刘筠实	光裕	女	山东 蓬莱	二七. 一二.	三二. 四.			北平朝阳学院法律系毕业，北平艺专图书馆助理员	

续表

职务	姓名	别号	性别	籍贯	到校年月	到职年月	离职年月	离校年月	学历及经历	备注
	陈斯正	圣功	男	江苏宿迁	三四.四.	三四.四.			武汉大学文学士, 正中书局总管理视察	
	毛善作		男	湖南武冈	三四.八.	三四.八.			武昌文华图书馆专科学校毕业	
助理	高志澄				二九.二.	二九.二.	二九.一〇.	二九.一〇.		
	徐慧英				二九.二.	二九.二.	三〇.二.	三〇.二.		
	夏培苾				二九.二.	二九.二.	二九.一〇.	二九.一〇.		
	孟宪德				二九.九.	二九.九.	三〇.一.	三〇.一.		
	梁慕秦				二九.四.	二九.四.	二九.七.	二九.七.		
	王昕				二九.三.	二九.三.	二九.六.	二九.六.		
	周杰				二九.二.	二九.二.	二九.五.	二九.五.		
	马文珍				二九.一一.	二九.一一.	三〇.二.	三〇.二.		
	周学礼				二九.一一.	二九.一一.	三〇.一一.	三〇.一一.		
	孙毓华				二九.一〇.	二九.一〇.	三〇.二.	三〇.二.		
	吴琼				三〇.二.	三〇.二.	三二.一〇.	三二.一〇.		
	葛宣华				三〇.一二.	三〇.一二.	三一.一二.	三一.一二.		
	蔡晓霞				三〇.一一.	三〇.一一.	三二.七.	三二.七.		三一年九月后改名盛吉昌
	赵耆康	晋藩	男	北平	三二.五.	三二.五.	三三.七.	三三.七.	北平民国大学肄业, 北平图书馆馆员	
	郭行方				三二.八.	三二.八.	三二.一〇.	三二.一〇.		

续表

职务	姓名	别号	性别	籍贯	到校年月	到职年月	离职年月	离校年月	学历及经历	备注
	周为灏				三二·一一	三二·一一	三三·二	三三·二		
	杨义涵		男	四川叙永	三一·二	三一·二	三三·二	三三·二	联大历史系二年级肄业	
	李金章		男	河南	三一·九	三一·九	三三·七	三三·七	南阳战区第一高中毕业，云南通海中学教员	
	包世模				三三·二	三三·二	三三·八	三三·八		
	张湛庆		男	江苏江都	三四·二	三四·二	三四·七	三四·七	金陵大学外文系肄业	
	叶泽民	健哲	男	北平	三二·一〇	三二·一〇			北平中国大学毕业，粤汉铁路运输处科员	
	梁宝慈		女	广东顺德	三三·二	三三·二			广东协和高中毕业，云南大学注册组组员	
	元喆蕃		男	河北天津	三三·三	三三·三			中央电机厂工务科科员	
	万云芬		女	江西九江	三四·七	三四·七			安徽大学肄业	
打字员	单溥	鸿堪		北平	二八·八	二八·八			北平普劝中学肄业，华北英文正报打字技工	
	俞霞清	宝麟	女	江苏武进	二九·八	二九·八			武进芳晖女中及环球打字学校毕业，上海存德小学教员	
书记	何庆生				二七·	二七·	二八·四	二八·四		
	温八眉				二七·一	二七·	二八·一一	二八·一一		
	钟淑蕙				二七·一二	二八·四	二八·一一	二八·一一		
	何文圻				二七·一二	二八·四	二九·一〇	二九·一〇		
	王宏光				二七·一二	二七·一二	二八·二	二八·二		
	赵芹英				二七·一二	二八·四	二九·七	二九·七		

续表

职务	姓名	别号	性别	籍贯	到校年月	到职年月	离职年月	离校年月	学历及经历	备注
	陈炳森				二八.三.	二八.三.	三一.三.	三一.三.		
	李希昭				二八.八.	二八.八.	二九.二.	二九.二.		
	张 钰				二八.四.	二八.七.	二九.二.	二九.二.		
	王馨泉				二九.一〇.	三〇.一.	三一.七.	三一.七.		
	王 恂				二九.三.	二九.三.	三一.七.	三一.七.		
	沈岳萌				三〇.一.	三〇.一.	三一.一二.	三一.一二.		
	陈 义				二九.四.	三〇.一.	三二.九.	三二.九.		
	常发葱				二八.一二.	三〇.一.	三一.一二.	三一.一二.		
	曹德明				二八.一二.	三〇.一.	三一.五.	三一.五.		
	龚荣清				二九.七.	三〇.七.	三二.八.	三二.八.		
	张 鹏				二八.一.	二九.一.	三二.三.	三二.三.		
	熊冠英				二九.二.	二九.二.	二九.一二.	二九.一二.		
	龙志超				三一.二.	三一.三.	三二.九.	三二.九.		
	农纯一				三一.九.	三一.一〇.	三二.一.	三二.一.		
	饶自立				三二.四.	三二.四.	三二.七.	三二.七.		
	王文华				三一.一二.	三一.一二.	三二.二.	三二.二.		
	许振华		男	浙江	三二.八.	三二.八.	三三.七.	三三.七.	杭州高中毕业, 陆军汽车兵团服务	
	周传芳		男	云南石屏	三二.八.	三二.八.	三三.七.	三三.七.	云南大学附属中学毕业, 云南教育厅科员	
	彭居桃	蹊成	男	云南罗平	三二.二.	三二.二.	三三.三.	三三.三.	云南泸西高中毕业, 资委会资源中学任职	

续表

职务	姓名	别号	性别	籍贯	到校年月	到职年月	离职年月	离校年月	学历及经历	备注
	张志鹏		男	云南鹤庆	三二·二	三二·二	三三·二	三三·二	云南省立鹤庆师范毕业	
	殷善述		男	湖北武昌	三三·四	三三·四	三四·七	三四·七	中央农业实验所兽医训练班毕业，农林部第一兽疫防治队技术员	
	白朝纲		男	云南蒙化	三二·四	三三·一	三四·七	三四·七	云南昆华农校毕业，公路局保值场管理员	
	郎蕙民		男	云南昆明	三三·二	三三·二	三三·七	三三·七	建设厅驻个旧办事处技士	
	张达人		男	云南石屏	三二·四	三二·四	三三·七	三三·七	云南昆华高中毕业，中央电工材料厂服务	
	黄志成		女	云南弥勒	三一·一二	三一·一二	三三·二	三三·二	云南昆华女中毕业，云南通讯社助理员	
	王仲信		男	云南昆明	三三·二	三三·二			昆明市商业学校毕业，绍靖公署事务处会计	
	胡竹泉		女	云南石屏	三二·八	三二·八				
	后永泰		男	云南石屏	三二·八	三二·八			云南石屏师范毕业，中央储蓄会营业课副组长	
	时斌	文彬	男	山东	三二·一〇	三二·一〇			山东省立第一师范毕业，行营国防工程处科员	
	赵书琴		女	河北晋县	三三·二	三三·二			北平崇慈女中毕业，北平市立小学主任教员	
	常发嵌	茂盛	男	云南元谋	三三·四	三三·四			姚安县立初中毕业，元谋县立小学教员	
	侯志强		男	浙江	三三·三	三三·三			久大盐业公司会计	
	张敬业	安群	男	四川永川	三三·三	三三·三			四川大学农学士，永川县中校长	

续表

职务	姓名	别号	性别	籍贯	到校年月	到职年月	离职年月	离校年月	学历及经历	备注
	范荫轩		男	云南昆明	三〇.八.	三四.八.			清丈人员养成所服务八年	
练习生	刘礼				二九.一.	二九.一.	三〇.七.	三〇.七.		
	郭玉文				二九.三.	二九.三.	三〇.七.	三〇.七.		
	王清顺				三一.三.	三一.三.	三二.八.	三二.八.		
	康自业				三一.一一.	三一.一一.	三二.二.	三二.二.		
	汪裕成				三一.一二.	三一.一二.	三二.八.	三二.八.		
	常发嵌				三一.一二.	三一.一二.	三二.八.	三二.八.		
	蔡晓霞				三一.一一.	三一.一一.	三二.八.	三二.八.		即盛吉昌
	耿有光		男	浙江玉环	三二.三.	三二.六.	三三.七.	三三.七.	江东初中毕业, 草坝蚕业公司业务员	
	杨树端		男	云南呈贡	三二.八.	三二.八.	三三.七.	三三.七.	呈贡县立初中毕业	
	王政堂		男	四川乐至	三二.一一.	三二.一一.	三三.七.	三三.七.	乐至初中肄业, 乐至税务局调查员	
出版组 (注: 本组于二九年十月结束)										
主任	李继组				二八.二.	二八.二.	二九.一〇.			
事务员	杨运				二八.二.	二八.二.	二九.一〇.			
总务处										
总务长	沈履	蒹斋	男		二六.九.	二七.六.	二九.一.			
	周炳琳		男	浙江		二七.一.	二七.二.			仍任教授
	杨振声	今甫	男			二七.七.	二七.六.			仍任教授
	郑天挺	毅生	男	福建长乐		二九.一.	三四.七.		国立北京大学毕业, 教育部秘书, 北大教授兼秘书长	仍任教授

续表

职务	姓名	别号	性别	籍贯	到校年月	到职年月	离职年月	离校年月	学历及经历	备注
干事	陈传绪				二八.一.	二八.一.	二八.七.	二八.七.		
	胡兆焕	蒙子	男	浙江嘉善	二八.八.	二八.八.			江苏法政专门学校毕业	
事务员	周达樵				三〇.一一.	三〇.一一.	三一.七.	三一.七.		
	项泳	叔涛	男		二七.六.	二八.九.	二九.七.	二九.七.		
助理	吴世英				二八.八.	二八.八.	二九.二.	二九.二.		
	胡亚龙		女	浙江嘉善	二九.一.	二九.一.			杭州女子高级中学毕业, 宁波中学事务员	
	龚诚		男	湖北麻城	三〇.一一.	三四.八.			武昌高级中学毕业, 宋埠小学教员	
书记	汪仁		男		二七.八.	二七.八.	二八.七.	二八.七.		
	余烂华				二八.九.	二八.九.	三〇.七.	三〇.七.		
	郭建辅			云南建水	三〇.八.	三〇.八.	三三.七.	三三.七.	昆明求实中学毕业, 云章小学教员	
	李崇正		男	云南弥渡	三四.九.	三四.九.			云南弥渡县立中学毕业	
技师	詹□坤		男		三五.一.	三五.一.				
工 程 处 (注: 工程处于二九年二月撤销)										
主任	施嘉炆					二七.四.	二七.八.			仍任工院主任
	王裕光	明之	男			二七.八.	二九.二.			仍任工院教授
工程师	梁思成					二七.四.	二九.二.			
工务员	成莹犀				二八.八.	二八.八.	二九.二.	二九.二.		
	李玉瑞				二七.八.	二七.八.	二八.八.	二八.八.		
	邓孝思				二八.八.	二八.八.	二九.二.	二九.二.		

续表

职务	姓名	别号	性别	籍贯	到校年月	到职年月	离职年月	离校年月	学历及经历	备注
技师	周 蓁				二八. 二.	二八. 二.	二八. 八.	二八. 八.		
	梁治明				二八. 八.	二八. 八.	二八. 一二.	二八. 一二.		
助理	熊绍龄				二七. 八.	二七. 八.	二八. 四.	二八. 四.		
书记	朱崇芳				二八. 三.	二八. 三.	二九. 二.	二九. 二.		
文 书 组										
主任	章廷谦	矛尘	男	浙江	一〇. 八.	二六. 一二.	二七. 七.			
	朱 洪	汇臣	男	浙江 海盐	二七. 七.	二七. 七.	三三. 七.	三三. 七.	浙江法政专门学校 毕业，北大讲师、 秘书及文书组主任	
	王时风		男	江苏 金坛	三四. 八.	三四. 八.	三四. 一一.	三四. 一一.	清华大学国文学系 毕业	
	周久庵		男	湖南	二六. 一一.	三四. 一一.			北京大学法学士	
事务员	刘兆清	煌奎	男	江西	二六. 九.	二七. 八.	二八. 七.	二八. 七.	国立暨南大学教育 系毕业	
	包玉麟				二九. 一.	二九. 一.	二九. 七.	二九. 七.		
	龚霁初				二八. 四.	三〇. 八.	三一. 一.	三一. 一.		
	殷 毅	剑明	女	湖南 长沙	二八. 五.	三〇. 八.	三四. 八.	三四. 八.	北平大学女子文理 学院毕业，安训女 中教导主任兼教员	
	马汉麟		男	江苏 泰县	三四. 一一.	三四. 一一.			西南联大中国文学 系毕业	
	刘培之		男	河北 衡水	三三. 三.	三四. 六.			北平民国大学政经 系毕业，第五军上 尉、少校军需	
助理	杨得琳				二六. 一〇.	二六. 一〇.	二七. 七.	二七. 七.		
	陈墨夫				二六. 一〇.	二六. 一〇.	二七. 七.	二七. 七.		
	齐季庄				二六. 一一.	二六. 一一.	三〇. 七.	三〇. 七.		

续表

职务	姓名	别号	性别	籍贯	到校年月	到职年月	离职年月	离校年月	学历及经历	备注
	姚韵兰				三〇.八.	三一.九.	三二.八.	三二.八.		
	吴守箴	恂如	女	云南石屏	三〇.六.	三〇.八.	三四.九.	三四.九.	云南省立昆华师范毕业，昆明县政府书记长	
	李兴		男	云南石屏	三二.九.	三二.九.	三三.一〇.	三三.一〇.	云南省立昆华师范毕业，国立北平研究院文书课办事员	
	李坚白		女	湖南湘乡	三三.一一.	三三.一一.	三五.二.	三五.二.	湖南大学肄业，中央警官学校毕业，警察响【向】导月刊编辑及保育院院长	
	孙奎海		男	浙江诸暨	三三.二.	三三.二.			浙江大学肄业，通海建民中学教员	
	龚曙霞	晓初	男	云南昆明	二八.四.	三一.四.			云南成德中学毕业，云南□城厘金局服务	
	龚云鄂		男	云南昆明	三二.八.	三四.			昆华高中毕业	
	罗树榛		男	河南汲县	三五.二.	三五.二.			联大经济系毕业	
书记	杨泳涵				二七.八.	二七.八.	二八.七.	二八.七.		
	马石泉				二七.八.	二七.八.	二九.	二九.		
	魏雅仲				二八.八.	二八.八.	二九.	二九.		
	段绣山				二九.四.	二九.四.	三〇.	三〇.		
	唐嘉宾				二九.八.	二九.八.	三〇.	三〇.		
	陈金相				三〇.八.	三一.九.	三二.八.	三二.八.		
	彭镒		男	江西吉安	三四.一二.	三四.一二.	三五.四.	三五.四.	云南开化师范毕业	
	陈宝华		男	云南大理	三二.八.	三二.八.	三三.七.	三三.七.	云南省立大理师范毕业，上海日报事务主任	

续表

职务	姓名	别号	性别	籍贯	到校年月	到职年月	离职年月	离校年月	学历及经历	备注
	蒋锡光		男	四川	三一·九	三一·一二			大铜协立应用专科学校毕业，行政专员公署第二科科员	
	蒋名扬			四川	三〇·九	三三·八			安岳县立初中毕业，消费合作社调查员	
事 务 组										
主任	沈履	蒹斋	男		二六·九	二六·九	二七·六		见总务长栏	总务长兼本职
	毕正宣		男		二六·九	二七·九	三二·七			兼任职
	刘本钊	康甫	男	山东蓬莱	二九·九	三二·七	三五·一			秘书兼任本职
	丁兆兴		男	江苏东台	三五·一	三五·一			上海大夏大学法学士	
副主任	李景羲				二七·	二八·一	二八·五	二八·五		
干事	张新波				二八·六	二八·六	二九·七	二九·七		
	郭为璋	平凡	男	河北肥乡	七·八	二六·九			天津南开大学斋务指导	
	胡节	君达	男	浙江嘉善	二四·一	二八·八				
	梁廷煜				二六·九	二七·八	三〇·七	三〇·七		
	章灏				二七·	二八·八	三二·七	三二·七		
	全绍志				二八·八	二八·八	三〇·七	三〇·七		
	程少泉				二八·八	二八·八	三一·五	三一·五		
	高伯衡				二九·一〇	二九·一〇	三二·七	三二·七		
	王廷秀				二九·一一	二九·一一	三〇·七	三〇·七		
	尹廷喜		男	山东汶上	三〇·一二	三〇·一二	三一·七	三五·二	山东汶上县立中学毕业	
事务员	金熙庚				二八·八	三一·一	三二·七	三二·七		

续表

职务	姓名	别号	性别	籍贯	到校年月	到职年月	离职年月	离校年月	学历及经历	备注
	王汉兴	朝宗	男	云南邱北	二七.四.三四.六.	三二.一〇.三四.六.	三三.七.三五.二.	三三.七.		三五年二月调出纳组
	王辉显	维彰	男	山东	三二.七.	三二.一一.	三五.一.	三五.一.	北平中国大学国文系毕业，山东中学教员	
	段文新	天佑	男	辽宁	三一.九.	三一.一〇.	三五.一.	三五.一.	西南联大历史系毕业，云南邮政管理员服务	
	蒋绍业	继先	男	辽宁沈阳	三三.一一.	三三.一一.	三五.二.	三五.二.	辽宁省立法商专科学校毕业，辽宁省财政厅办事员	
	邢克明		男	云南昆明	三五.一.	三五.一.			上海大夏大学化学系肄业	
	陈雨洲		男	浙江上虞	三五.一.	三五.一.				
	周佑鏊		男	江苏	三五.二.	三五.二.			江苏东台县立高中毕业	
助理	赵祯祿		男	河北大兴	三二.八.三四.九.	三二.八.三五.一.	三三.七.	三三.七.		
	黎恒				二七.八.	二七.八.	二八.七.	二八.七.		
	孟繁柱				二七.八.	二八.八.	二九.七.	二九.七.		
	邓学成				二七.八.	二八.八.	三〇.七.	三〇.七.		
	孙承謨				二八.三.	二八.三.	二九.七.	二九.七.		
	和学礼				二九.一〇.	二九.一〇.	三〇.七.	三〇.七.		
	詹曼敏				三〇.八.	三〇.八.	三一.四.	三一.四.		
	赵德垣				二九.二.	三〇.三.	三二.七.	三二.七.		

续表

职务	姓名	别号	性别	籍贯	到校年月	到职年月	离职年月	离校年月	学历及经历	备注
	黄美中				三一·二·	三一·二·	三一·七·	三一·七·		
	杨兢舒				三二·一·	三二·一·	三二·八·	三二·八·		
	黄天民	澄宇	男	贵州	三三·三·	三三·三·	三四·七·	三四·七·	贵阳中学毕业，贵州大定盐务分局事务员	
	涂杰		男	湖北黄陂	三三·一一·	三三·一一·	三四·八·	三四·八·	长沙高级职业学校毕业，兵工署五十二、廿一兵工厂技术员	
	陆晖	溪石	男	浙江慈溪	二九·一〇·	三〇·八·			宁波民强中学毕业，浙江省立小学校长	
	钱振球		男	江苏武进	三四·三·	三四·三·	三四·一二·	三四·一二·	江苏省立第九师范毕业	
	黎相全	均民	男	四川安岳	二九·六·	三四·八·			安岳县立康寿中学毕业	
	王曼华		女	云南昆明	三〇·一〇·	三四·八·			昆明市立女子高中毕业	
	陈瑞书		男	浙江绍兴	三二·一〇·	三四·八·			杭州私立蕙兰中学毕业	
	雷努生		男	江西九江	三五·一·	三五·一·			大夏大学肄业	
书记	焦臣武				二七·八·	二七·八·	二八·七·	二八·七·		
	吕国梁				二七·八·	二七·八·	二八·七·	二八·七·		
	罗耀华				二七·八·	二七·八·	二八·七·	二八·七·		
	高以信					二七·八·	三〇·七·			改任工院事务员被敌机炸死
	张绍韩				二七·八·	二七·八·	二八·七·	二八·七·		
	杨植三				二八·一〇·	二八·一〇·	二九·七·	二九·七·		

续表

职务	姓名	别号	性别	籍贯	到校年月	到职年月	离职年月	离校年月	学历及经历	备注
	郑梅村				二八.一〇.	二八.一〇.	二九.七.	二九.七.		
	萧伯和	光仪			二七.八.	二八.八.	三〇.七.	三〇.七.		
	原平				二九.九.	二九.九.	三〇.七.	三〇.七.		
	曹兆龄				二九.二.	二九.九.	三二.八.	三二.八.		
	顾祥千				二九.一〇.	二九.一〇.	三〇.七.	三〇.七.		
	杨立廷				二九.一二.	二九.一二.	三一.八.	三一.八.		
	李时敏				二九.一二.	二九.一二.	三〇.六.	三〇.六.		
	伍琳君				三〇.二.	三〇.二.	三〇.六.	三〇.六.		
	何国华				三〇.二.	三〇.二.	三〇.七.	三〇.七.		
	韩静波				三〇.二.	三〇.二.	三〇.七.	三〇.七.		
书记	谭和民				三〇.二.	三〇.二.	三〇.七.	三〇.七.		
	杜建勋				三〇.八.	三〇.八.	三二.九.	三二.九.		
	张维君				二九.二.	三〇.八.	三二.五.	三二.五.		
	郭建钢				三一.三.	三一.三.	三一.七.	三一.七.		
	李玉瑞		男	云南弥渡	三一.九.	三一.一一.	三四.七.	三四.七.		
	冯懋棠				三一.三.	三一.三.	三一.八.	三一.八.		
	常德志				三一.二.	三一.二.	三一.七.	三一.七.		
	姚斯涤				三一.九.	三一.九.	三三.一.	三三.一.		
	何从云		男	云南宜良	三二.九.	三二.九.	三三.七.	三三.七.	昆明昆华高级农校毕业, 云南大学森林系助理	

续表

职务	姓名	别号	性别	籍贯	到校年月	到职年月	离职年月	离校年月	学历及经历	备注
	金耀霖		男	湖北天门	三二.二.	三二.二.	三四.七.	三四.七.	汉口市立初中毕业, 陆军第十军中尉军需	
	睦卓		男	江苏	三三.二.	三三.二.	三三.七.	三三.七.	高中毕业, 中法大学办事员	
	熊成钧		男	云南师宗	三三.二.	三三.二.	三五.一.	三五.一.	贵州第一中学毕业, 贵州财政厅科员	
	刘禹钱	宝山	男	云南罗平	二九.四.	三三.二.	三四.七.	三四.七.	罗平县立中学毕业	
	侯振军	啸平	男	河南永城	三四.二.	三四.二.	三五.一.	三五.一.	安徽省立芜湖高级工业学校毕业	
	任达垣	中立	男	贵州印江	三四.一.	三四.一.	三五.一.	三五.一.	贵州省立思南高中毕业	
	王君模		男	云南昭通	三二.五.	三三.八.	三四.九.	三四.九.	航委会驻昆专员办事处服务	
	徐景辉		男	云南会泽	三〇.八.	三三.八.			会泽初中毕业, 云南财政厅服务	
	李华		男	云南昆明	三二.六.	三四.八.			昆明市立中学毕业, 云南卫生实验处事务员	
	严超		男	湖南凤凰	三三.二.	三五.一.			国立第三中学实验教育班肄业, 军政部昆明办事处科员	
	李振邨		男	河南南阳	三三.五.	三三.五.	三五.一.	三五.一.	南阳私立敬业中学毕业, 兵工署五十三厂中尉科员	
	陈有余		男	四川	三四.五.	三四.五.			四川资中高级中学毕业	
	吴瑞之		男	湖南凤凰	三五.一.	三五.一.			国立第八中学毕业	
	李德义				三五.二.	三五.二.				
	陈禄华		男	湖南凤凰	三四.八.	三四.八.			四川遂川高中毕业	
校卫队长	尹廷喜									事务员兼本职

续表

职务	姓名	别号	性别	籍贯	到校年月	到职年月	离职年月	离校年月	学历及经历	备注
校卫队副	刘云		男	河北沧县	三二.一二.	三三.八.	三四.六.	三四.六.	中央军校教导编队军士营毕业, 三六师特务排排长	
	王启芳		男		三五.二.	三五.二.				
技术员	李慕慈				二九.二.	二九.二.	三〇.七.	三〇.七.		
	闵鸿全				三〇.二.	三〇.二.	三〇.八.	三〇.八.		
	周泰航		男	河南开封	三二.七.	三二.一〇.	三三.七.	三三.七.	山西大学机械系毕业, 重庆公共汽车公司工程师	
练习生	李恩荣				二九.二.	二九.二.	二九.一一.	二九.一一.		
	丁正全				三〇.二.	三〇.二.	三〇.七.	三〇.七.		
	张道际				三〇.二.	三〇.二.	三〇.七.	三〇.七.		
	杨林				三〇.八.	三〇.八.	三二.八.	三二.八.		
	姚广才		男	云南昆明	三一.九.	三一.九.	三三.七.	三三.七.		
	张荣				三一.一一.	三一.一一.	三二.八.	三二.八.		
	高正辉				三一.一〇.	三二.二.	三二.八.	三二.八.		
	蔡钦明		男	上海	三二.一〇.	三二.一〇.			昊淞初中毕业, 电工厂服务二年	

出纳组

主任	王家祥	震生	男		二六.九.	二七.一〇.	二九.一.	二九.一.		
	包尹辅		男	浙江吴兴	三.二.	二九.一.			北平私立中央大学法律本科毕业, 河北教育厅庶务主任	
事务员	赵家珍	子聘	男		二七.一〇.	二七.一〇.	三二.七.	三二.七.		
	徐雁秋	友禹			二七.一〇.	二七.一〇.	二九.一.	二九.一.		

续表

职务	姓名	别号	性别	籍贯	到校年月	到职年月	离职年月	离校年月	学历及经历	备注
	汪鸿芬				二八.八.	二八.八.	二九.一.	二九.一.		
	邵式奎				三〇.九.	三〇.九.	三一.一.	三一.一.		
	张徽典				三一.二.	三一.二.	三一.一二.	三一.一二.		
	蒋名兴				二九.一.	二九.一.	三二.七.	三二.七.		
	张宜兴				二九.一.	二九.一.	三二.七.	三二.七.		
	金恒孚	人杰	男	河北大兴	一九.九.	二九.九.			北京大学教务处职员	
	段维新	唯心		云南	二九.四.	二九.四.			云南省立丽江中学毕业, 中华职业学校会计班毕业	
	毕希亮		男	安徽	三一.二.	三一.九.			江阴高级职业中学毕业	
	孟文铎	昭忠	男	河北	三〇.九.	三二.八.			河南安阳高中毕业, 昆华铁业公司出纳兼会计	
	王汉兴		男		二七.五.	三五.四.				三五年三月前一度离职
	罗歧生				二七.四.	三四.九.			北平中法大学毕业	三一年五月离职, 三四年九月复职
助理	徐友樵				二七.一〇.	二七.一〇.	二九.七.	二九.七.		
	张茂如				二七.一〇.	二八.八.	三九.三.	三九.三.		
	姚翔				二九.三.	二九.三.	二九.七.	二九.七.		
	熊瑜				三〇.二.	三〇.二.	三〇.七.	三〇.七.		
	施擷芬				三〇.八.	三〇.八.	三一.二.	三一.二.		

续表

职务	姓名	别号	性别	籍贯	到校年月	到职年月	离职年月	离校年月	学历及经历	备注
	暴崇仪				三一·三·	三一·七·	三三·三·	三三·三·		
	王毓英	秀卿	女	云南昆明	三〇·一·	三三·八·	三五·二·	三五·二·	昆华女子高中毕业，昆华小学教员	
	张绍芳		女	云南大理	三三·一·	三三·一·	三四·九·	三四·九·	北平女子高级师范毕业，北京大学办事处助理	
	傅蕊清		女	河北大兴	二九·八·	三二·六·			北平翊教中学毕业	
	赵蔚然		女	云南昆明	三〇·二·	三二·六·			昆华女子高中肄业	
	郑淑卿		女	福建鼓浪屿	三二·二·	三二·八·			华南大学肄业，同仁产科学学校教员	
书记	倪志文		男		二七·一〇·	二七·一〇·	二八·一二·	二八·一二·		
	屠翰如				二八·八·	二八·八·	二九·一〇·	二九·一〇·		
	聂忻然				二八·八·	二八·八·	二九·七·	二九·七·		
	武慧英		女		二九·三·	二九·三·	二九·七·	二九·七·		
	龚振环				二九·二·	二九·二·	三〇·七·	三〇·七·		
	浦真仪				二九·一二·	二九·一二·	三〇·七·	三〇·七·		
	刘永辉				二九·一一·	二九·一一·	三〇·八·	三〇·八·		
	刘春霖			云南昆明	三二·六·	三二·六·	三四·七·	三四·七·	云南成德中学毕业，云南财政厅清丈处服务	
	范琼华		女	云南昆明					昆明昆华高级师范及会计补习学校毕业，同济大学会计室事务员	
	赖钟岳			云南大关					昆明气象测候所测算兼事务员	

续表

职务	姓名	别号	性别	籍贯	到校年月	到职年月	离职年月	离校年月	学历及经历	备注
练习生	张湛英		男		二七.一〇.	二七.一〇.	二八.七.	二八.七.		
	范丽生				二八.七.	二八.七.	二九.二.	二九.二.		
练习生	车厚安				二八.九.	二八.九.	二九.二.	二九.二.		

会计室

主任	沈展拔		男		二七.八.	二七.八.	二九.六.	二九.六.		
	刘镇时		男		二九.六.	二九.六.	三二.四.	三二.四.		
	路祖焘		男	江苏宜兴	三二.四.	三二.四.			国立中央大学商学士，云南大学副教授	
佐助员	戴自培				二七.	二七.	二九.六.	二九.六.		
	张绪继				二七.	二七.	二八.九.	二八.九.		
	吴德禄				二七.	二七.	二九.六.	二九.六.		
	王爱荣				二七.	二八.九.	三〇.七.	三〇.七.		
	薛汉生				三〇.八.	三〇.八.	三一.五.	三一.五.		
	陈增培				三〇.八.	三〇.八.	三一.四.	三一.四.		
	周仁发				三〇.八.	三〇.八.	三一.四.	三一.四.		
	钟大鑫				三一.七.	三一.七.	三二.八.	三二.八.		
	张华云				三一.八.	三一.八.	三二.二.	三二.二.		
	张吉人				三二.四.	三二.四.	三二.九.	三二.九.		
	纪国钊		男	湖北鄂城	三二.四.	三二.四.	三三.七.	三三.七.	湖北省立职业学校毕业，云南大学会计室事务员	
	老笑轩		女	广东南海	三二.九.	三二.九.	三三.二.	三三.二.	云南大学经济系毕业	

续表

职务	姓名	别号	性别	籍贯	到校年月	到职年月	离职年月	离校年月	学历及经历	备注
	叶萍		男	上海	三二· 一二	三三· 八	三五· 二	三五· 二	上海法学院经济系毕业, 云南大学事务员	
	史亚贤		男	江苏宜兴	三三· 一〇	三三· 一〇			联大法商学院商学系毕业, 云南建设厅蚕业改进所会计员	
	王鹤轩		男	江苏	三四· 八	三四· 八				
	叶藕胥		男	江苏吴县					私立大同大学商科毕业	
	王清泉		男	湖北	三四· 一〇	三四· 一〇			教育部计政班毕业	
	王树德		男	四川	三四· 一〇	三四· 一〇			重庆高商会计科毕业	
	王叔曼		女	山东	二九· 六	三四· 八			国立北平大学经济系毕业	
	钱伯耕		男	上海	三二· 四	三四· 一			江苏私立三林商业学校毕业	
事务员	包坤铎				二九· 三	三一· 六	三二· 四	三二· 四		
	郑兆规				三〇· 八	三〇· 八	三〇· 一二	三〇· 一二		
	赵家珍				三〇· 八	三〇· 八	三一· 七	三一· 七		
	蔡晓霞				三一· 二	三一· 九	三一· 一一	三一· 一一		
	曹德明				三一· 二	三一· 九	三一· 一一	三一· 一一		
	陈筠孟		男	福建闽侯	三二· 四	三二· 四	三三· 二	三三· 二	福建□江私立勤工中学毕业, 云南税务局税务员	
	段维邦		男	云南昆明	三三· 一一	三三· 一一	三四· 七	三四· 七	云南省立昆华商校毕业	试用
	孙中道		男	江苏涟水	三三· 一一	三三· 一一	三五· 一	三五· 一	上海大夏大学肄业, 清华服务社会会计员	试用
	姚凤先		女	江苏	三四· 九	三四· 九	三四· 一〇	三四· 一〇	江苏省立女子高中毕业	

续表

职务	姓名	别号	性别	籍贯	到校年月	到职年月	离职年月	离校年月	学历及经历	备注
	郭春阳		男	云南昆明	三一·七	三四·一二			昆明求实中学毕业，昆明税务局税务员	
	孙同善		男	江苏宜兴	三二·四	三四·八			江苏常州中学毕业	
助理	龚振藩				二六·九	二七·八	二九·二	二九·二		
	罗再造				二九·八	二九·八	三〇·三	三〇·三		
	詹曼敏				二九·一一	二九·一一	三〇·六	三〇·六		
	刘绳武				三〇·八	三〇·八	三一·四	三一·四		
	王俊英				三一·一〇	三一·一〇	三二·七	三二·七		
	黄光清				三一·一一	三一·一一	三二·七	三二·七		
	何水琼				三二·六	三二·六	三二·九	三二·九		
	丁启信	文忠	男	云南昆明	三〇·七	三〇·七	三四·七	三四·七	云南省立昆华商校毕业	半时
学生助理	芮锡德	钦涛	男	云南	三〇·七	三四·五	三四·七	三四·七	云南省立昆华商校毕业，中央储蓄会会计课办事员	半时
	王大年				三三·八	三三·八	三四·七	三四·七		
书记	王蕴彩				二七·	二七·	二八·七	二八·七		
	陶瑜				二八·八	二八·八	二九·一一	二九·一一		
	李泽光				二九·八	二九·八	三〇·七	三〇·七		
	包雪英				二九·一〇	二九·一〇	三〇·七	三〇·七		
	李子玉				三〇·四	三〇·四	三〇·一二	三〇·一二		
	段淑玉				三〇·八	三〇·八	三一·五	三一·五		

续表

职务	姓名	别号	性别	籍贯	到校年月	到职年月	离职年月	离校年月	学历及经历	备注
	严肇龙				三〇.八.	三〇.八.	三一.五.	三一.五.		
	朱梅青				三〇.八.	三〇.八.	三一.五.	三一.五.		
	张曦白				三〇.八.	三〇.八.	三一.五.	三一.五.		
	黄崇勇				三一.六.	三一.七.	三一.一二.	三一.一二.		
	李庆华				三一.三.	三一.七.	三一.一二.	三一.一二.		
	郭毓彩				三〇.一一.	三〇.一一.	三一.七.	三一.七.		
	伍盛宗				三〇.一二.	三〇.一二.	三二.六.	三二.六.		
	朱江				三二.八.	三二.八.	三三.七.	三三.七.		
	郭春阳		男	云南昆明	三七.七.				云南求实中学毕业, 昆明税务局办事员	
	蔡金波		男	四川	三一.七.				安岳中学毕业, 复兴公司云南分公司办事员	
	贺尔贤		男	云南昆明	三二.六.	三三.八.			昆明中法学校毕业, 中华职业学校会计班毕业	
练习生	郑师慧				二八.九.	二八.九.	二九.四.	二九.四.		
	喻嘉宾				二九.四.	二九.四.	二九.一一.	二九.一一.		
	陈有潜				三〇.一.	三〇.一.	三〇.七.	三〇.七.		
训 导 处										
训导长	查良钊	勉仲	男	浙江海宁	二七.八.	二八.八.			哥伦比亚大学硕士, 河南教育厅长, 河南大学校长	教育系教授兼
女生训导主任	方予		女		三二.八.	三二.八.				
女生导师	钟书箴		女		二六.九.	二六.九.	二七.七.	二七.七.		

续表

职务	姓名	别号	性别	籍贯	到校年月	到职年月	离职年月	离校年月	学历及经历	备注
	陈意		女		二七.八.	二七.八.	二八.八.	二八.八.		
	陈惠君		女		二八.八.	二八.八.	三二.八.	三二.八.		
干事	章耘夫	广田	男	浙江三门	二八.八.	二八.八.			北京大学理学士, 上海大华中学校长	
训导员	李明斋	金鉴	男	河南	二九.八.	二九.八.	三四.七.	三四.七.	山东大学数学系毕业, 清华研究生, 北平育德中学训导主任	
	桑道心				二九.八.	二九.八.	三〇.七.	三〇.七.		助教兼
	卢石烝				二九.八.	二九.八.	三〇.七.	三〇.七.		公训系助教兼
	吴志清	卫鑫	男	安徽歙县	三一.七.	三一.七.			上海大学毕业, 中央国术馆编审处长	
	唐统一					三一.三.				工院助教兼
	王宝基					三一.三.				工学院助教兼
	张凤祥		男	贵州盘县	三二.八.	三二.八.	三四.九.	三四.九.	联大师范学院教育系毕业, 盘县市立中学校长	
	萧以何		男	江苏靖江	三二.八.	三四.八.	三五.四.	三五.四.	联大师范学院教育系毕业	
	李钦瑞		男		三四.九.	三四.九.				
助理训导员	霍宏暄				三〇.八.	三〇.八.	三一.二.	三一.二.		
事务员	包乾元		男		二七.四.	二七.四.	二九.一〇.	二九.一〇.		
	寿纪璇		男		三一.二.	三一.二.	三二.四.	三二.四.		
助理	鲍文杰				二八.三.	二八.三.	三一.九.	三一.九.		
	倪斌臣	炳成	男	江苏	三一.九.	三二.四.	三四.七.	三四.七.	江苏省立□农师范肄业, 交通部西南运输处服务	

续表

职务	姓名	别号	性别	籍贯	到校年月	到职年月	离职年月	离校年月	学历及经历	备注
	张荫园				三四. 一一.	三四. 一一.	三五. 一一.	三五. 一.		
	张格		女	上海	三三. 二.	三三. 二.			江苏省第一女子高师毕业，中央日报昆明分社簿记员	
书记	李念屹				三〇. 八.	三〇. 八.	三二. 六.	三二. 六.		
	王人伟				三〇. 八.	三一. 一二.	三二. 五.	三二. 五.		
	邱锦霄				三一. 三.	三一. 三.	三一. 九.	三一. 九.		
	沈培樑				三一. 二.	三一. 二.	三一. 四.	三一. 四.		
	沈定明		女	湖南凤凰	三二. 一〇.	三二. 一〇.	三三. 三.	三三. 三.	吴淞中国公学大学预科毕业	
	宋如昭				三二. 九.	三二. 九.	三二. 一二.	三二. 一二.		
	王詠康				三二. 五.	三二. 五.	三二. 八.	三二. 八.		
	欧阳传芳		女	湖南长沙	三二. 五.	三二. 九.	三四. 七.	三四. 七.	汉口市立女子第一中学毕业，湖南振济会妇女工厂会计助理员	
	吴厚田		男	江苏	三三. 一.	三三. 一.	三四. 二.	三四. 二.	上海公学大学部毕业，招商局办事员	
	郑炳华		男	云南昭通	三三. 二.	三三. 二.	三四. 一〇.	三四. 一〇.	云南省立昭通中学毕业，昭通干部人员训练所职员	
	丁学让		男	云南	三三. 一一.	三三. 一一.	三四. 一〇.	三四. 一〇.	云南省立曲靖中学高中毕业，滇东食盐连销公司会计	
	李振蔚		女	北平	三四. 一.	三四. 一.	三四. 八.	三四. 八.	国立艺专毕业	
	黄文辅		男	广东五华	三四. 三.	三四. 三.			广东大学肄业	
	郭乐芝		男	广东	三五. 二.	三五. 二.			广州市立第四中学毕业	

续表

职务	姓名	别号	性别	籍贯	到校年月	到职年月	离职年月	离校年月	学历及经历	备注
	吴大源	伯肃	男	四川遂宁	三四.一一.	三四.一一.			昆明市立职业中学毕业	
书记	莫文慧		女	云南盐兴	三四.九.	三四.一一.			楚雄高中毕业	
	张怀礼		男	山东定陶	三四.九.				联大历史系毕业	
	朱一苓		男	江苏宝山	三四.一〇.	三四.一〇.			吴淞中学毕业	
练习生	黎志成				二九.九.	三〇.六.	三二.七.	三二.七.		
	郭淳波				三一.二.	三一.二.	三一.九.	三一.九.		
	张益勋		男	四川	三二.九.	三二.九.	三三.七.	三三.七.		
	黎儒桢	均儒	男	四川安岳	三二.一二.	三二.一二.			安岳县中毕业, 安岳县中职员	
体 育 卫 生 组										
主任	马约翰		男	福建厦门	二六.九.	二六.九.			美国春田大学硕士	
副教授	侯洛荀		男	浙江平湖	一三.八.	三四.八.			南京高等师范体育科毕业	
专任讲师	黄中孚				二九.	二九.二.	三四.七.	三四.七.		
	夏翔				二六.九.	二九.八.	三四.七.	三四.七.		
	邵子博		男	天津	三二.八.	三二.八.			中央大学体育系毕业	
	魏丕栋				二七.八.	二七.八.				
	朱守信				二八.九.	二八.九.				
	郭功骏				二九.八.	二九.八.				
	赵铎				二九.八.	二九.八.				
	牟作云		男	河北	三七.二.	三四.八.			北平师范大学毕业	

续表

职务	姓名	别号	性别	籍贯	到校年月	到职年月	离职年月	离校年月	学历及经历	备注
	王英杰		男	天津	三一·八	三一·八			国立重庆大学体育科毕业	
	刘德增				二六·九	二六·九	二八·一一	二八·一一		
	钟达三				二六·九	二六·九	二九·一	二九·一		
	萧保源		男		二九·八	二九·八	三〇·七	三〇·七	中央大学体育系毕业	
	王维屏		男		三二·三	三四·八			国立西北师范学院体育系毕业	
	王厚熙		男		三二·七	三二·七			国立西北师范学院体育系毕业	
	马启伟		男	福建	三三·八	三三·八			联大心理系毕业	
书记	严则励				二六·九	二六·九	二八·五	二八·五		
	段启龙				二八·五	二八·五	二九·二	二九·二		
	李韬安				二九·二	二九·二	二九·五	二九·五		
学生助理	罗旭					二八·八	二八·一一			
	李鄂鼎					二八·八	二八·一一			
	郑鸿慰					二八·八	二九·七			
	邓士谔					二八·八	二九·七			
	彭泽民					二九·八	三〇·七			
	罗道生					二九·八	三〇·七			
军事管理组										
队长	张伯苓		男			二六·一一	二九·一			常委兼本职
副队长	黄钰生		男			二六·一一	二七·五			兼职
	樊际昌		男			二六·一二	二九·一			兼职

续表

职务	姓名	别号	性别	籍贯	到校年月	到职年月	离职年月	离校年月	学历及经历	备注
	陈福田		男			二六·一二·	二九·一·			兼职
	马约翰		男			二七·五·	二九·一·			兼职
主任	毛 鸿	开凌	男	湖南长沙	二六·一一·	二九·一〇·		病故	中央军校毕业，曾任中队长、大队长等职	
教 官	邹镇华		男		二六·一一·	二六·一一·	二九·一·	二九·一·		
	沈觀光		男		二六·一一·	二六·一一·	二九·七·	二九·七·		
	王天雄		男		二六·一一·	二六·一一·	二九·一·	二九·一·		
	罗义广		男		二七·一〇·	二七·一〇·	三二·八·	三二·八·		
	魏可钧		男		二八·一一·	二八·一一·	三二·八·	三二·八·		
	丁世铮		男		二八·一二·	二八·一二·	三二·九·	三二·九·		
	芮乾元		男		二九·八·	二九·八·	三〇·七·	三〇·七·		
	金振声		男		二九·九·	二九·九·	三二·七·	三二·七·		
	郭宗汉		男		三〇·一〇·	三〇·一〇·	三二·五·	三二·五·		
	郭明法	敏华	男	湖北汉阳	三一·六·	三一·六·			华中大学外文系、中央军校步兵科毕业，昆华师范军训主任教官及英文教员	
书 记	牛绍文				二七·一二·	二七·一二·	二九·五·	二九·五·		
	赵 燊				二七·一二·	二七·一二·	二八·二·	二八·二·		
	张志卿				二八·二·	二八·二·	二九·七·	二九·七·		
	文咨贤				二八·五·	二八·五·	二九·一二·	二九·一二·		

续表

职务	姓名	别号	性别	籍贯	到校年月	到职年月	离职年月	离校年月	学历及经历	备注
	李韬安				二九.二.	二九.二.	二九.一二.	二九.一二.		
	沈致中		男	浙江吴兴	二九.九.	二九.九.			北平师范大学毕业	
助教	谢志刚		男		三一.二.	三一.二.	三二.七.	三二.七.		
	张旭东		男	四川	三一.八.	三一.八.	三三.七.	三三.七.	犍为中学及中央军官训练班毕业, 曾任连□等职	
	彭德安		男	四川安岳	三一.八.	三一.八.			安岳中学毕业, 曾任排、连长	
	王谦		男	四川双流	三一.八.	三一.八.	三三.七.	三三.七.	成都协进中学毕业, 四川军官大队十一期毕业	

校医室

主任校医	刘泽民				二六.一一.	二六.一一.	二七.二.	二七.二.		
	梁伯逵				二七.二.	二七.二.	二七.八.	二七.八.		
	郑信坚				二七.八.	二七.八.	二九.七.	二九.七.		
	徐行敏		男	江苏吴县	二七.二.	二九.八.	三四.一一.	三四.一一.	湘雅医学院医学士, 上海卫生署卫生人员训练班医师	
	陈王善继			上海	三四.一二.	三四.一二.			同德医学院医学士	
校医	陈文英				二八.一.	二八.一.	二八.六.	二八.六.		
	蓝乾蔚				二八.六.	二八.六.	二九.二.	二九.二.		
	段荫昌				二九.二.	二九.二.	二九.八.	二九.八.		
	于春浦				二九.一二.	二九.一二.	三〇.八.	三〇.八.		
	郑德涛				三〇.二.	三〇.二.	三二.七.	三二.七.		
	沈保燮		男	上海	三〇.八.	三〇.八.	三四.一一.	三四.一一.	国立同济大学医学士, 兵工署五十二厂医师	

续表

职务	姓名	别号	性别	籍贯	到校年月	到职年月	离职年月	离校年月	学历及经历	备注
	刘德传				三二·八·	三二·八·	三三·二·	三三·二·		
	郑迺光				三二·二·	三二·二·	三二·八·	三二·八·		
	朱浴沂		男	福建龙溪	三四·一·	三四·一·	三四·一一·	三四·一一·	上海圣约翰大学医学院毕业	
	林旺		男	广东	三四·一·	三四·一·	三四·一一·	三四·一一·	上海圣约翰大学医学院毕业	
医 师	张洲	大亚	男	河南南阳	三四·一二·	三四·一二·			国立河南大学医学士	
	顾炜	幼彤	女	江苏	三四·一二·	三四·一二·			国立同济大学医学院毕业(三一年)	
	黄器用	钟鼎	男	上海	三四·一二·	三四·一二·			上海同德医学院毕业(三一年七月)	
	杨定贻	翼谋	男	江苏	三四·一二·	三四·一二·			国立同济大学医学士(三一年七月)	
	王培基	楚石	男	山东诸城	三五·三·	三五·三·			河南大学医学院二八年毕业	
化验员	周梅春		女	广东开平	三四·一二·	三四·一二·			云南省立昆华高级医士, 职业学校三二年毕业	
技 工	魏尧逊				二八·四·	二八·四·	二九·九·	二九·九·		
	孙 镰				二九·八·	二九·八·	三〇·七·	三〇·七·		
	田凤英		女	云南曲靖	三〇·三·	三二·六·	三四·一一·	三四·一一·	云南卫生实验处检验班毕业	
	王之慧		女	江苏江阴	三二·六·	三二·六·	三四·一一·	三四·一一·	江苏女子高中毕业, 云南卫生实验所技佐	
司 药	袁芳清				二六·一一·	二八·四·	二九·一二·	二九·一二·		
	黄清芬				三〇·一·	三〇·一·	三一·四·	三一·四·		
	季克昌		男	江苏海门	三二·一〇·	三二·一〇·	三四·一一·	三四·一一·	江苏武进新华医院毕业, 广西地建干校医务股调剂员	
	陈新芳		男	云南玉溪	三四·一二·	三四·一二·			云南卫生署卫生人员训练所药检班毕业	

续表

职务	姓名	别号	性别	籍贯	到校年月	到职年月	离职年月	离校年月	学历及经历	备注
	凌声初	锡平	男	上海	三五. 一.	三五. 一.			苏州博习医学院九 年毕业	
护士长	米毓雯		女	江苏	三四. 一二.	三四. 一二.			上海东南医学院护 士班二六年毕业	
护 士	成竹泉		女		二七. 八.	二七. 八.	二九. 七.	二九. 七.		
	王舜之		女		二七. 八.	二七. 八.	二九. 七.	二九. 七.		
	刘慕仁		女		二七. 七.	二七. 七.	三〇. 三〇.	三〇. 三〇.		
	王漱华		女		二八. 四.	二八. 四.	二九. 九.	二九. 九.		
	沈敏华		女		二八. 九.	二八. 九.	二九. 三.	二九. 三.		
	李根元		女		二八. 九.	二八. 九.	二九. 三.	二九. 三.		
	许洁英		女		二九. 三.	二九. 三.				
	梁其非		女		二九. 三.	二九. 三.	二九. 一一.	二九. 一一.		
	王 暉		女		二九. 一.	二九. 一.	二九. 九.	二九. 九.		
	蔡尔诚		女		二九. 一.	二九. 一.	二九. 一一.	二九. 一一.		
	余路惠		女		二九. 九.	二九. 九.	三〇. 七.	三〇. 七.		
	龚燕贞		女	广东 恩平	二九. 六.	二九. 六.	三四. 一一.	三四. 一一.	广州柔济护士学校 毕业, 广州卫生局 护士	
	张美健		女		二九. 一二.	二九. 一二.	三〇. 七.	三〇. 七.		
	查若先		女		二九. 一二.	二九. 一二.	三〇. 七.	三〇. 七.		
	汪 芙		女		二九. 三.	二九. 三.	三〇. 一.	三〇. 一.		
	钟恩慈		女		三二. 一一.	三二. 一一.	三二. 三.	三二. 三.		

续表

职务	姓名	别号	性别	籍贯	到校年月	到职年月	离职年月	离校年月	学历及经历	备注
	黄维治		女	湖南湘潭	三一·四·	三一·四·	三三·三·	三三·三·		
	缪宗慧		女	广东中山	三〇·五·	三〇·五·	三四·六·	三四·六·	广州光华高级护士学校毕业，广东戒烟医院护士	
	唐舜华		女		三〇·一〇·	三〇·一〇·	三一·一一·	三一·一一·		
	沈文华		女		三〇·一二·	三〇·一二·	三二·九·	三二·九·		
	郭起昆		女	湖南	三〇·一二·	三〇·一二·	三四·一一·	三四·一一·	长沙高级护士学校毕业，湘雅中央分医院护士长	
	刘文茵		女		三〇·一二·	三〇·一二·	三一·四·	三一·四·		
	谢镜清		女		三一·一·	三一·一·	三一·四·	三一·四·		
	毛祖恒		女	湖南岳阳	三一·四·	三一·四·	三四·一一·	三四·一一·	湘雅高级护士学校毕业，湘雅医院护士	
	梁秀馨		女	广东鹤山	三一·六·	三一·六·	三四·一一·	三四·一一·	广东佛山进道护士学校毕业，昆明惠滇医院手术室主任	
	向丽芬		女	云南昆明	三〇·一二·	三〇·一二·	三四·五·	三四·五·	初中修业	
	朱兰秀		女	广东	三一·一〇·	三一·一〇·	三四·一一·	三四·一一·	端群护士学校毕业，昆明医院护士	
	张秀珊		女	广东	三二·一·	三二·一·	三四·一一·	三四·一一·	循道护士学校毕业，昆明□□医院副总护士长	
	黄美容		女		三二·四·	三二·四·	三二·六·	三二·六·		
	郑丽贞		女	河北南宮	三四·七·	三四·七·	三四·一一·	三四·一一·	中国大学肄业	
	黄金麟		女	浙江平湖	三二·八·	三二·八·	三四·七·	三四·七·	嘉兴福善医院护士学校毕业	
	刘焕金		女	云南	三二·九·	三二·九·	三四·七·	三四·七·	云南省立高级护士助产学校毕业，贵阳省立医院护士长	

续表

职务	姓名	别号	性别	籍贯	到校年月	到职年月	离职年月	离校年月	学历及经历	备注
	张孟贤		女	湖南常德	三二.三.三.	三二.三.三.	三四.七.七.	三四.七.七.	武昌同仁高级护士学校毕业, 北平协和医院护士	
	陈志坚		女	浙江海宁	三四.一二.一二.	三四.一二.一二.			浙江嘉兴三一高级护士, 学校二六年毕业	
	陈美贞		女	江苏崇明	三四.一二.一二.	三四.一二.一二.			上海东南医学院护士班毕业	
	李钟凤	松	女	江苏松江	三四.一二.一二.	三四.一二.一二.			上海惠生高级护士学校毕业	
	马振仪		女	江苏江都	三五.二.二.	三五.二.二.			天津济华护士学校毕业	
	侯静英		女	江苏	三四.一二.一二.	三四.一二.一二.			上海中德产科学校二一年毕业	
	高云雯		女	昆明	三四.一二.一二.	三四.一二.一二.			航委会空军医院高级护士学校毕业	
	朱庆贞		女	湖北宜昌	三四.一二.一二.	三四.一二.一二.			重庆私立仁济高级护士学校毕业	
助理	刘洁民		女	河南官	三四.七.七.	三四.七.七.			北平中国大学中文系肄业	
	周竹影		男	浙江宁波	三二.一二.一二.	三二.一二.一二.	三四.二.二.	三四.二.二.	宁波效实中学毕业, 五洲大药房司药	
书记	黎均绿					三一.二.二.	三二.九.九.	三二.九.九.		
练习生	李维翰				二八.二.二.	二八.二.二.	三〇.二.二.	三〇.二.二.		
	陈恕卿				二八.一〇.一〇.	二八.一〇.一〇.	三四.一一.一一.	三四.一一.一一.		

文学院

职务	姓名	别号	性别	年龄	籍贯	到校年月	到职年月	离职年月	离校年月	学历及经历	备注
文学院院长	冯友兰	芝生	男	五一	河南唐河	二七.八.八.	二七.八.八.			美国哥伦比亚大学哲学博士, 清华大学教授, 哲学系主任、秘书长等职	

续表

职务	姓名	别号	性别	年龄	籍贯	到校年月	到职年月	离职年月	离校年月	学历及经历	备注
中国文学系主任兼教授	罗庸	膺中	男	四七	江苏江都	二一·八	二一·八			国立北京大学学士，北京大学教授	
	罗常培	莘田	男	四八	北平	二六·九	二六·九				
教授	朱自清	佩弦	男	四九	浙江绍兴	一四·八	二九·六			国立北京大学文学士，清华大学教授	
	杨振声	今甫	男	五六	山东蓬莱	二六·九	二六·九				
	闻一多		男	四六	湖北浠水	二一·八	二六·九			清华大学教授	
	王力	了一	男	四五	广西博白	二一·八	二六·九			国立清华大学研究院毕业，法国国立巴黎大学文科博士	
	浦江清		男	四二	江苏松江	二八·八	二八·八			国立东南大学文学博士，清华大学教授	
	唐兰	立厂	男	四七	浙江嘉兴	二八·五	二九·八			无锡国学专门学院毕业	
	游国恩	泽承	男	四五	江西临川	三一·八	三一·八			国立北京大学文学士	
	许维通	骏斋	男	四三	山东荣成	二一·八	三三·八			国立北京大学文学士	
	陈梦家			三五	浙江	二六·一〇	三四·八			清华大学教员	
	胡适	适之	男	五六	安徽绩溪	二六·九	二六·九	二七·七	二七·七	北京大学文学研究院院长兼教授	二六年度兼任院长
	陈寅恪		男		江西义宁	二六·九	二六·九	三〇·七	三〇·七	美国哈佛大学、德国柏林大学研究，清华大学教授	
	魏建功		男	四六	江苏如皋	二六·九	二六·九	二九·七	二九·七	北京大学文学士，北京大学教授	

续表

职务	姓名	别号	性别	年龄	籍贯	到校年月	到职年月	离职年月	离校年月	学历及经历	备注
	刘文典		男	五七	安徽合肥	一八.一.	二六.九.	三二.七.	三二.七.	清华大学教授	
专任讲师	闻在宥		男			二七.八.	二七.八.	二八.七.	二八.七.		
专任讲师	赵西陆		男	三三	山东益都	二九.八.	三四.八.			北平师范大学文学士	
教员	邢庆兰		男	三二	安徽	三一.八.	三四.八.			安徽大学毕业	
教员	高华年		男	二九	福建南平	三二.二.	三四.八.			北平师范大学文学士	
教员	彭丽天		男	三五	广东	三一.八.	三一.八.			清华大学毕业	
	陈士林	高林	男	三二	湖南石门	三一.二.	三一.二.			北京大学文学士	三四年八月
	周定一		男	三〇	湖南	三一.八.	三三.八.				
	赵仲邑	真信	男	三二	广东新会	二九.八.	三二.八.				
	马芳若		男	三〇	浙江	三〇.一一.	三四.八.			北京大学文学士	
	李觐高		男	三五	河北元氏	二八.一〇.	二九.八.	三二.七.	三二.七.		
	张盛祥	李	男	三一	湖南常德	二八.一二.	二八.一〇.	三三.八.	三三.一一.	北京大学文学士	
	吴晓铃		男		辽宁绥中	二七.八.	三〇.八.	三一.七.	三一.七.		
	李广田		男	四〇	山东齐东	三〇.四.	三〇.四.	三三.七.			聘任师范学院国文教师
助教	冯钟芸		女	二八	河南唐河	三二.八.	三二.八.			西南联合大学毕业,曾任联大附中教员	
	李松筠				河南洛阳	三二.八.	三二.八.				
	赵毓英		男	三二	河南安阳	三二.八.	三二.八.			西南联大国文系毕业	
	吴宏聪		男	二九	广东焦岭	三二.二.	三二.二.	三三.七.	三三.七.		

续表

职务	姓名	别号	性别	年龄	籍贯	到校年月	到职年月	离职年月	离校年月	学历及经历	备注
	王志敏	芝移	男	三五	河北	三〇.一〇.	三〇.一〇.	三一.七.	三一.七.		
	孙昌熙	仲咸	男	三二	山东高密	三〇.八.	三〇.八.	三一.七.	三一.七.		
	姚殿芳		女		安徽贵池	三二.二.	三二.二.	三三.七.	三三.七.		
	傅懋勉	子勤	男	三二	山东聊城	三〇.九.	三〇.九.	三一.七.	三一.七.		
	季镇淮	云秋	男	三一	江苏淮安	三〇.九.	三〇.九.	三一.七.	三一.七.		
	刘禹昌					三二.八.	三二.八.	三三.七.			聘任师范国文助教
助教	詹 镛	文正	男		山东	二九.二.	二九.二.	三〇.七.	三〇.七.	北京大学中国文学系毕业	
	杨佩铭					二八.八.	二八.八.	二九.七.	二九.七.		
	郑 婴					二九.八.	二九.八.	三〇.七.	三〇.七.		
研究助理	殷焕先	孟非	男	三一	江苏六合	三二.八.	三三.八.	三四.七.	三四.七.	中央大学毕业,北京文科研究所研究生	
半时助教	王达津		男	三〇	河北通县	三一.八.	三二.八.	三四.二.	三四.二.	武汉大学毕业,北京文科研究所研究生	
外国语文系											
外国语文系主任兼教授	陈福田		男	四九	广东东莞	一二.八.	二六.九.			美国哈佛大学硕士,清华大学教授	
教授	莫泮芹		男	四三	广东台山	二五.八.	二六.九.			美国哥伦比亚大学文学硕士及哲学博士,北京大学教授	
	吴 宓	雨僧	男	五二	陕西泾阳	一四.八.	二六.九.			美国哈佛大学硕士,英国牛津大学研究,清华大学教授	

续表

职务	姓名	别号	性别	年龄	籍贯	到校年月	到职年月	离职年月	离校年月	学历及经历	备注
	吴达元		男	四一	广东	二三· 八·	二六· 九·			法国文科大学 硕士，清华大 学教授	
	温 德		男	五三	美国	二四· 八·	二六· 九·				
	杨业治	禹功	男	三八	江苏	二六· 九·	二六· 九·			美国哈佛大学 硕士，德国海 岱大学研究， 清华大学教授	
	闻家骊		男	四二	湖北	二七· 九·	二七· 九·			法国格林诺布 大学研究，北 京大学讲师	
	陈 嘉	子嘉	男	四一	浙江	二八· 八·	二八· 八·			美国哈佛大学 硕士，耶鲁大 学博士，武大、 浙大、中大及 清华大学教授	
	林文铮		男	四四	广东 梅县	二八· 八·	三〇· 八·			法国巴黎大学 硕士，国立杭 州艺专教授	
	赵诏熊		男	四一	江苏 武进	三〇· 三·	三一· 八·			美国哈佛大学 硕士，南开大 学教授	
	陈定民		男	三七	浙江	三〇· 八·	三〇· 八·			法国巴黎大学 文科博士，云 南大学教授	
	洪 谦		男	三八	安徽	三〇· 一〇·	三〇· 一〇·			奥国维也那大 学哲学博士， 云南大学教授	三四年 秋赴英 国留学
	傅恩龄	锡永	男	四七	河北 顺义	一六· 八·	二六· 九·			日本东京庆应 大学毕业，南 开大学教授	
	胡 毅	彦仁	男	四一	湖南	三〇· 九·	三〇· 九·			美国芝加哥大 学博士，湖南 大学、中山大 学及华中大学 教授	
	袁家骅		男		江苏 常熟	二九· 八·	三〇· 八·				

续表

职务	姓名	别号	性别	年龄	籍贯	到校年月	到职年月	离职年月	离校年月	学历及经历	备注
	冯承植	君培	男	四四	河北涿县	二八·八·	二八·八·			德国海德堡大学哲学博士	
教授	白英		男	三五	英国	三二·八·	三二·八·			利物浦、慕尼黑、巴黎大学文学院肄业	
	燕浦荪				英国					北京大学教授	
	叶公超		男	四七	广东番禺	二六·九·	二六·九·			美国哈佛大学硕士，北京大学教授	曾兼任系主任
	柳无忌		男	四〇	江苏吴江	二六·九·	二六·九·			美国耶鲁大学博士，南开大学教授	曾兼代系主任
	谢文通		男		广东	二八·八·	二八·八·				
	钱钟书					二七·八·	二七·八·	二八·七·	二八·七·		
	陈铨	涛每	男	四三	四川	二六·九·	二六·九·	三三·八·	三二·八·	美国阿柏林大学硕士，德国克尔大学文学博士，武汉大学教授	
	潘家洵	介泉	男	五二	江苏	一〇·八·	二七·八·			德国海岱大学博士，同济大学教授	
	黄炯华	公尚	男	四九	广东	三一·二·	三一·二·	三二·七·	三二·七·		
	黄国聪					二七·八·	二七·八·	二八·七·	二八·七·		
	刘泽荣					二七·八·	二七·八·	二九·七·	二九·七·		
	吴可读					二八·二·	二八·二·	二九·七·	二九·七·		
副教授	卞之琳		男	三六	江苏海门	二九·八·	三三·八·			北京大学毕业，四川大学讲师	
副教授	田德望					三〇·五·	三〇·五·	三一·七·	三一·七·		
讲师	张绍桂		男	三八	广东	三三·八·	三三·八·			英国牛津大学西洋文学及哲学研究	

续表

职务	姓名	别号	性别	年龄	籍贯	到校年月	到职年月	离职年月	离校年月	学历及经历	备注
	薛诚之		男	三九	湖北江陵	三〇.一一.	三〇.一一.			燕京大学文学硕士	
	李赋宁		男	三一	陕西蒲城	三〇.八.	三二.八.			清华大学文学硕士	
	赵诏熊					三〇.八.	三〇.八.				
	周廷杰					三二.八.	三二.八.				
	贝克夫人					三二.八.	三二.八.				
	钱学熙		男	四一	江苏无锡	三二.八.	三二.八.				
	哈里斯				外国	三四.二.	三四.二.				
	雷夏		男	四七	德国	二六.九.	二六.九.			清华大学讲师	
讲师	王恩治	连鲁	男	三三	辽宁	三三.八.	三四.八.			北京大学毕业	
	刘世沐		男		南京	三一.八.	三一.八.	三二.七.	三二.七.		
	徐锡良		男	三八	广东	三二.一.	三三.八.				
	张绕年					三一.三.	三一.三.	三一.七.	三一.七.		
	李华德		男	四五	德国	三一.八.	三一.八.				
	严文郁					二七.八.	二七.八.	二八.七.	二八.七.		
	衣家骥					三一.三.	三一.三.	三二.七.	三二.七.		
	巫孙家秀					二八.一〇.	二八.一〇.	三〇.七.	三〇.七.		
	陈北胜					三〇.八.	三〇.八.	三一.七.	三一.七.		
	梁祖荫					二九.六.	二九.一一.	二九.六.	二九.六.		
	贾思培					三二.一.	三二.一.				

续表

职务	姓名	别号	性别	年龄	籍贯	到校年月	到职年月	离职年月	离校年月	学历及经历	备注
	苏冰心					三〇.八.	三〇.八.	三一.七.	三一.七.		
	王作					三一.八.	三一.八.	三二.七.	三二.七.		
教员	杨周翰		男	二二	江苏吴县	二八.八.	三二.八.			北京大学毕业	
	王佐良		男	三〇	浙江上虞	二八.九.	三一.八.			清华大学文学士	
	杨琇珍		女	二八	江苏江宁	三三.二.	三三.二.			中央大学外文系毕业	
	魏銛孙					三一.八.	三一.八.				
	王庆袞		男	三五	湖南	三〇.九.	三〇.九.	三四.二.	三四.二.	东京帝大文学院肄业	
	汪艾莉					三一.八.	三一.八.	三二.二.	三二.二.		
	区伟昌					三二.一一.	三二.一一.	三三.七.	三三.七.		
	鲍志一					二八.一一.	二九.八.	三〇.七.	三〇.七.		
	杨西昆					二八.二.	二九.八.	三〇.七.	三〇.七.		
	张振先					二八.二.	二九.八.	三〇.七.	三〇.七.		
	叶桎					二七.八.	二九.八.	三一.七.	三一.七.		
	王森堂		男	三三	河北行唐	三二.二.				清华大学外文系毕业	
	李鲸石	芜箏	男	三一	天津	三一.一〇.	三一.一〇.			北京大学文学士	
	颜锡嘏	柏年	男	三三	江苏吴县	三一.八.	三一.八.			北京大学文学士	
	陈比德	活水	男	三〇	广东南海	三三.八.	三三.八.	三四.八.	三四.八.	香港大学战时毕业	
助教	陈祖文		男	三五	河北唐山	三一.九.	三一.九.			北京大学文学士	
	王还		女	三一	福建	二八.八.	二八.八.			清华大学文学士	

续表

职务	姓名	别号	性别	年龄	籍贯	到校年月	到职年月	离职年月	离校年月	学历及经历	备注
	顾元		女	三〇	江苏无锡	三二.七.	三二.七.			联大外文系毕业	
	林鑫	孔欣	女	二九	福建长乐	三二.八.	三二.八.			燕京大学文学士	
	黄巨兴		男	二九	湖北咸宁	三三.一二.	三三.一二.			华中大学毕业	
	赵全章					三四.八.	三四.八.				
	陈晓华			二八	安徽桐城	三四.一一.	三四.一一.			联大外文系毕业	
	陆慈		男	二九	湖北咸宁	三三.一二.	三三.一二.			华中大学毕业	
	刘君若		女	二四	江西太和	三四.八.	三四.八.	三四.一二.	三四.一二.	联大外文系毕业	
	姜桂依					二七.一〇.	二七.一〇.	二八.八.	二八.八.	清华大学研究院肄业	
	俞铭传		男			三一.八.	三二.八.	三三.二.	三三.二.	武汉大学外文系毕业	
	王般					二八.一.	二八.一.	二九.七.	二九.七.		
	林同梅					三二.一二.	三二.一二.	三三.七.	三三.七.		
	吴纳荪					三二.一〇.	三二.一〇.	三三.七.	三三.七.		
	廖福					二八.二.	二八.二.	三〇.七.	三〇.七.		
	蒋铁云					三一.八.	三一.八.	三二.七.	三二.七.		
	罗孝超					二八.一一.	二八.一一.	二九.七.	二九.七.		
	周榆瑞					二八.一一.	二八.一一.	二九.七.	二九.七.		
	蒋智存					二九.六.	二九.六.	三〇.七.	三〇.七.		
	查良铮					二九.八.	二九.八.	三〇.七.	三〇.七.		
	欧阳采薇					三〇.一一.	三〇.一一.	三一.七.	三一.七.		

续表

职务	姓名	别号	性别	年龄	籍贯	到校年月	到职年月	离职年月	离校年月	学历及经历	备注
	葛守善					三〇. 一二.	三〇. 一二.	三一. 七.	三一. 七.		
	周正仪					三一. 二.	三一. 二.	三二. 七.	三二. 七.		
	李振麟					二七. 八.	二八. 八.				
练习生	徐璋					三〇. 八.	三〇. 八.	三一. 七.	三一. 七.		
哲学心理学系											
系主任 兼教授	汤用彤	锡予	男	五五	湖北 黄梅	二〇. 八.	二六. 九.			美国哈佛大学 硕士, 北京大 学教授	
教 授	冯友兰										见文学 学院栏
教 授	冯文潜	柳猗	男	五一	天津	二七. 八.	二七. 八.			美国格林乃尔 大学文学士, 芝加哥大学及 柏林大学研究, 南开大学教授	曾兼任 系主任
	金岳霖	龙荪	男		湖南 长沙	一五. 三.	二六. 九.			美国哥伦比亚 大学博士, 清 华大学教授	
	周先庚		男	四三	安徽	二〇. 二.	二六. 九.			美国斯丹福大 学博士, 清华 大学教授	
	贺麟	自昭	男	四五	四川	二七. 八.	二七. 八.			美国欧柏林大 学学士, 哈佛 大学硕士, 北 京大学教授	
	郑昕	秉璧	男	四二	安徽 庐江	二一. 一〇.	二六. 九.			德国柏林大学、 耶纳大学研究 六年, 北京大 学教授	三四年 度在假
	沈有鼎	公武	男	三九	江苏 吴县	二六. 九.	二六. 九.			美国哈佛大学 德国海德堡 大学、学佛来 堡大学研究, 清华大学教授	

续表

职务	姓名	别号	性别	年龄	籍贯	到校年月	到职年月	离职年月	离校年月	学历及经历	备注
	敦福堂		男	三六	河北	三一·三·	三一·三·			德国耶纳大学科学博士	
	王宪钧		男	三六	山东福山	二七·一二·	三一·八·			维也纳大学研究	
	王维诚		男	四二	福建	二九·三·	三一·八·			北京大学哲学系毕业，英国牛津大学讲师	
	陈康		男		江苏江都	二八·八·				德国研究	
	孙国华		男		山东	二六·九·	二六·九·	二八·一〇·	二八·一〇·	美国欧海欧大学博士，清华大学教授	
	张荫麟		男			二六·九·	二六·九·	二八·七·	二八·七·	美国留学，清华大学教授	改任师院史地系教授
副教授	胡世华				浙江吴县	三一·八·	三一·八·	三三·七·	三三·七·		
副教授	容肇祖		男		广东东莞	二六·九·	二六·九·	三〇·七·	三〇·七·	北京大学文学士，北京大学副教授	
讲师	熊十力		男	六三	湖北	二八·一·	二八·一·				三二年教部核定教员资格
	王逊	孙未	男	三一	山东莱阳	三二·八·	三三·八·			清华大学哲学系毕业	
	赵婉和		女	三五	江苏武进	三四·八·	三四·八·	三五·二·	三五·二·	清华大学心理系毕业，协和医校进修班生	
教员	张遂五		男			二九·八·	二九·八·	三〇·七·	三〇·七·	清华大学硕士	
	曹日昌	卜五	男	三五	河北	三〇·三·	三一·八·	三五·二·	三五·二·	清华大学毕业	
	郑沛馨				江苏太仓	二五·八·	二九·八·	三二·七·	三二·七·	清华大学理学士	
	齐良骥		男	三二	北平	三〇·八·	三三·八·			北京大学毕业	
	任继愈	又之	男	三〇	山东平原	三一·一·	三四·八·			北京大学硕士	

续表

职务	姓名	别号	性别	年龄	籍贯	到校年月	到职年月	离职年月	离校年月	学历及经历	备注
	石峻	凤岗	男	三〇	湖南零陵	二七.八.	三四.八.			北京大学毕业	
助教	倪佩兰		女	二九	江苏太仓	三四.二.	三四.二.			联大哲学心理系毕业	
	林宗基		男		福建	三五.二.	三五.二.			清华心理系毕业	
助理	申荆英		男	三二	河南唐河	三五.一.	三五.一.			清华大学哲学系助理	
历史学系											
系主任兼教授	雷海宗	伯伦	男	四五	河北永清	二一.八.	二六.九.			美国芝加哥大学博士, 清华大学教授	
教授	毛准	子水	男	五三	浙江江山	一九.一〇.	二六.九.			德国柏林大学留学, 北京大学教授	
	郑天挺	毅生	男	四八	福建长乐	二六.一一.	二六.一一.			北京大学国学部研究, 北京大学教授	
	噶邦福		男	四五	俄国	二〇.八.	三〇.九.			圣彼得堡帝国大学毕业, 清华大学教授	
	蔡维藩	文侯	男	四九	南京	二〇.八.	二六.九.			美国伊立诺大学硕士, 南开大学教授	
	姚从吾		男	五一	河南襄城	二三.八.	二六.九.			德国柏林大学肄业, 北京大学教授	
	邵循正	心恒	男	三九	福建福州	二五.八.	二六.九.			清华大学暨研究院毕业, 去法德等国研究, 清华大学教授	三四年秋赴英讲学
	向达	觉明	男	四七	湖南淑浦	二八.八.	二八.八.			南京高等师范毕业, 浙江大学教授	
	刘崇铉	寿民	男	四九	福建闽侯	二四.八.	二六.九.			美国威斯辛大学文学士, 哈佛大学硕士, 清华大学教授	曾兼任系主任

续表

职务	姓名	别号	性别	年龄	籍贯	到校年月	到职年月	离职年月	离校年月	学历及经历	备注
	吴 晗	辰伯	男	三七	浙江 义乌	二八· 八	三三· 八			清华大学文学 士, 云南大学 教授	
	傅斯年					三四· 一〇	三四· 一〇				兼任 常委
	钱 穆		男		江苏 无锡	二六· 九	二六· 九	二八· 七	二八· 七	北京大学教授	
	王信忠	迅中	男	三九	江苏 南通	二五· 八	二六· 九	三二· 七	三二· 七	东京帝国大学 研究	
	皮名举		男	四一	湖南 长沙	二六· 九	二六· 九	三一· 七	三一· 七	南开大学教授	
	李景汉		男	五一	北平	二六· 九	二六· 九	二七· 八	二七· 八	美国加利福尼 亚大学硕士, 清华大学教授	
副教授	孙毓棠		男	三五	江苏 无锡	二八· 八	三三· 八			东京帝大东洋 史系研究生	兼史地 系副教 授, 三 四年秋 赴英讲 学
讲 师	白约翰	佩之	男		英国	三〇· 一一	三〇· 一一			牛津大学学士	
教 员	何炳棣		男			二八· 一〇	三四· 八				
	魏明经		男	三三	河南 邓县	三四· 三	三四· 三			北京大学文科 研究所毕业	
	宋泽生	秧汤	男	三二	河南	二九· 一二	三二· 八			北京大学毕业	
	王永兴					三二· 八	三四· 八				
	杨志玖				山东 长山	三一· 一一	三一· 二	三三· 七	三三· 七		
	何鹏毓					二九· 八	三三· 八	三四· 七	三四· 七		
助 教	邵景洛		女	三〇	浙江 绍兴	三一· 一	三一· 一			清华大学毕业	
	李其泰		男	三一	上海	三一· 八	三一· 八			北京 大 学 法 学 士	

续表

职务	姓名	别号	性别	年龄	籍贯	到校年月	到职年月	离职年月	离校年月	学历及经历	备注
	杨翼骧		男	三一	山东金乡	三二.八.	三二.八.			北京大学文学士	
	戚志芬		女	二八	威海卫	三三.三.	三三.三.			联大历史系毕业	
	王玉哲					三二.三.	三二.三.	三二.七.	三二.七.		
	游任逵		男		浙江瑞安	三一.八.	三一.八.	三二.七.	三二.七.		
	王丰年		男		天津	二八.七.	二八.七.	二九.八.	二九.八.		
	赵玉良		男		辽宁	二八.七.	二八.七.	三二.七.	三二.七.		
	李忻		男		贵州	三一.一〇.	三五.一〇.	三二.七.	三二.七.		
助理	高亚伟					二八.三.	二八.三.	二九.七.	二九.七.		
	何信					三一.八.	三一.八.	三二.七.	三二.七.		
理 学 院											
院 长	叶企孙		男		上海	一四.八.	三四.八.			美国哈佛大学博士，清华大学教授	
算 学 系											
主任兼教授	杨武之		男	五一	安徽合肥	一八.八.	二六.九.			美国芝加哥大学博士	
教授	赵访熊		男	三九	江苏武进	二二.八.	二六.九.			美国哈佛大学硕士，清华大学教授	
	姜立夫		男	五七	浙江平阳	九.九.	二六.九.			南开大学教授	
	刘晋年	伯蕃	男	四二	天津	一九.八.	二六.九.			美国哈佛大学哲学博士，南开大学教授	
	江泽涵		男	四四	安徽	二〇.八.	二六.九.			美国哈佛大学算学博士，北京大学教授	
	蒋硕民		男	三三	湖北应城	三三.一二.	三三.一二.			德国马堡大学哲学博士	

续表

职务	姓名	别号	性别	年龄	籍贯	到校年月	到职年月	离职年月	离校年月	学历及经历	备注
	程毓淮		男	三八	安徽	二五. 二.	二六. 九.			德国哥廷根大学哲学博士	
	申又彬	幼声	男	四四	山西高平	二四. 八.	二六. 九.			美国哈佛大学博士, 南开、北大教授	
	陈省身		男	三五	浙江嘉兴	二八. 八.	二八. 八.			德国汉堡大学毕业	
	华罗庚		男	三七	江苏金坛	二七. 七.	二七. 七.			清华大学教授	
	许宝騄		男	三六	浙江杭县	二九. 八.	二九. 八.			伦敦剑桥大学哲学博士、科学博士, 伦敦大学数理统计讲师	
	张希陆					二七. 八.	二七. 八.	三二. 七.	三二. 七.	南开大学教授	现改任师范学院数学系教授
	郑之蕃	相孙	男		江苏	二六. 九.	二六. 九.	三〇. 七.	三〇. 七.	美国康乃尔大学学士, 清华大学教授	
	曾远荣		男			二六. 一〇.	二六. 一〇.	三一. 七.	三一. 七.	美国芝加哥大学博士, 清华大学教授	
副教授	赵 淞	雨秋	男	五二	四川阆中	二六. 九.	二六. 九.	三二. 七.	三二. 七.	北京大学理学士, 北京大学副教授	
讲 师	王湘浩		男	三二	河北	二六. 八.	二六. 八.			北京大学数学组硕士	
	朱德祥		男	三六	江苏南通	三三. 八.	三三. 八.			清华大学理学士	
	钟开莱		男			三一. 八.	三一. 八.				
	孙树本		男	三五	浙江绍兴	二四. 八.	三三. 八.			北京大学理学士	
	徐贤修	洁人	男	三五	浙江	二四. 八.	三四. 八.			清华大学理学士	
	孙本旺	兴甫	男	三二	江苏高邮	二六. 八.	三四. 八.			南开大学理学士	

续表

职务	姓名	别号	性别	年龄	籍贯	到校年月	到职年月	离职年月	离校年月	学历及经历	备注
教员	陈鸿远	方宾	男	三六	河南舞阳	二一.九.	三〇.八.				
	闵嗣鹤		男	三五	江西	二六.八.	三一.八.			北平师范大学毕业	
	虞介藩		男	三四	浙江杭县	二九.二.				浙江大学理学士	
	戴良谟										
	彭慧云			三〇	浙江	三一.八.	三一.八.			浙江大学毕业, 清华研究所毕业	
	田方增		男	三〇	湖北江陵	二九.八.	三〇.八.			清华大学理学士	
	施惠同		男	三〇	江苏海门	三〇.八.	三三.八.			清华大学理学士	
助教	王寿仁		男	三〇	天津	二八.八.	二八.八.			北京大学毕业	
	栾汝书		男	二九	山东蓬莱	二八.八.	二八.八.			联大数学系毕业	
	王联芳	达生	男	三三	辽宁	三一.二.	三一.二.			北京大学毕业	
	冷生明		男	三〇	四川	三一.八.	三一.八.			联大理学院毕业	
	邓汉英					三二.一一.	三二.一一.				
	崔士英		男	二八	福建	三四.八.	三四.八.			浙江大学毕业	
	徐利治	庆修	男	二七	江苏无锡	三四.八.	三四.八.			联大数学系毕业	
	李盛华		男	三四	湖南常德	三〇.八.	三〇.八.	三一.七.	三一.七.		
	段学复					二七.八.	二七.八.	二八.七.	二八.七.	清华大学助教	
	刘沂年		女			二八.八.	二八.八.	三〇.七.	三〇.七.	南开大学助教	
	伉铁健					二八.八.	二八.八.	二九.七.	二九.七.		
物理学系											
系主任兼教授	郑华炽		男	四一	广东中山	二四.一.	二六.九.			奥国格拉芝工业大学工学博士, 北京大学教授	

续表

职务	姓名	别号	性别	年龄	籍贯	到校年月	到职年月	离职年月	离校年月	学历及经历	备注
教授	吴有训	正之	男	四八	江西	一七·一〇	二六·九			美国芝加哥大学博士，清华大学教授	原兼理学院院长廿四年八月请假任中央大学校长
	朱物华		男	四六	江苏江都	二三·九	二六·九			美国哈佛大学电机科博士，中山大学、唐山交大教授	
	吴大猷		男	三九	广东高要	二三·九	二六·九			美国密西根大学博士，北京大学教授	
	赵忠尧		男	四三	浙江诸暨	二〇·八	二六·九	三五·二	三五·二	美国加省理工大学哲学博士，清华大学教授	
	霍秉权	重衡	男	四二	湖北	二四·二	二六·九			英国剑桥大学研究，清华大学教授	
	王竹溪		男	三五	湖北公安	二七·八	二七·八			英国剑桥大学哲学博士	
	张文裕		男	三七	福建惠安	二八·一〇	二八·一〇			英国剑桥大学哲学博士，南开大学教授	廿四年度在校
	马仕俊		男	三三	北平	三〇·一〇	三〇·一〇	三四·一一	三四·一一	英国剑桥大学博士	
	饶毓泰	树人	男	五五	江西临川	二六·九	二六·九			美国普灵斯顿大学博士，北大、南开教授	原兼系主任卅四年度在假
	周培源		男	四四	江苏宜兴	二六·九	二六·九	三一·七	三一·七	清华大学教授	
	任之恭		男	四一	山西沁源	二六·九	二六·九	三〇·七	三〇·七	美国哈佛大学博士，清华大学教授	
	孟昭英		男	四一	河北乐亭	二六·九	二八·八	二九·七	二九·七	美国加省理工大学博士，燕京大学讲师	

续表

职务	姓名	别号	性别	年龄	籍贯	到校年月	到职年月	离职年月	离校年月	学历及经历	备注
兼教授	叶企孙										略历见前
兼教授	许涑阳										略历见师院理化系
讲 师	虞福春		男	三二	福建 闽侯	二八. 八.	三二. 八.			北京大学理 学士	
	戴文赛					三一. 九.	三一. 九.	三二. 八.	三二. 八.		
	黄 淞					二八. 八.	二九. 八.	三〇. 七.	三〇. 七.		
教 员	梅镇岳		男	三三	浙江 萧山	二八. 八.	三三. 八.				
	薛琴访		男	三五	四川 莲溪	二四. 八.	三三. 八.			北京大学毕业	
	傅承仪					二六. 九.	二六. 九.	二八. 七.	二八. 七.		
	张景濂					二六. 九.	二八. 八.	二九. 七.	二九. 七.		
助 教	张家骅	叔庄	男	三一	福建 晋江	三〇. 八.	三〇. 八.			清华大学理 学士	
	郭沂曾	德浴	男	三一	山东 潍县	三〇. 八.	三〇. 八.			联大物理系 毕业	
	胡玉和	量湛	男	三〇	江苏 江阴	三一. 二.	三一. 二.			清华大学毕业	
	丁 渝			二六	江西	三三. 一.	三三. 一.			交通大学毕业	
	苟清泉			二九	四川	三四. 八.	三四. 八.			中央大学理 学士	
	李荫远			二六	四川 成都	三四. 八.	三四. 八.			联大物理系 毕业	
	洪川诚		男	二七	江苏	三四. 八.	三四. 八.			联大物理系 毕业	
	王永良			二五	江苏 松江	三四. 八.	三四. 八.			三二年联大机 械系毕业, 三 四年联大物理 系毕业	
	金光杰		男	三一	湖南 长沙	二八. 二.	二八. 二.			北京大学毕业	

续表

职务	姓名	别号	性别	年龄	籍贯	到校年月	到职年月	离职年月	离校年月	学历及经历	备注
	许少鸿			二六	福建海澄	三二·八	三二·八			联大物理系毕业	
	高鼎三			三〇	江苏	三二·八	三二·八			联大物理系毕业	
	黄永泰		男	二六	福建仙游	三一·八	三一·八	三四·八	三四·八	联大物理系毕业	
	杨约翰			二七	湖北	三二·九	三二·九	三三·七	三三·七	华中大学毕业	
半时助教	胡日恒			二七	浙江海宁	三二·八	三二·八			联大物理系毕业	
半时助教	朱光亚		男	二四	湖北汉阳	三四·八	三四·八			联大物理系毕业	三五年二月改为全时助教
	黄昆					三〇·八	三〇·八	三一·七	三一·七		
助教	沈寿春		男	三九	浙江萧山	二三·八	二六·九				
	卓励		男	三六	广东中山	二七·一一	二七·一一				
	王代璠		男	三〇	湖南长沙	三〇·八	三〇·八				
	江安才					二七·八	二七·八				
	赫崇本		男	三九	辽宁	二六·九	二六·九	三〇·七	三〇·七	清华大学毕业	
	胡宁		男			二八·八	二八·八	二九·七	二九·七		
	斯允一		男	三二	浙江诸暨	二八·八	二八·八	三一·七	三一·七		
	沈洪涛		男	三三	浙江	三〇·八	三〇·八	三一·七	三一·七		
	熊其仁		男	三二	贵阳	二八·一一	二八·一一	三一·七	三一·七		
	戴传曾		男	二六	浙江鄞县	三一·九	三一·九	三四·八	三四·八		
助理	董石如		男		广东南海	三四·一	三四·一				

续表

职务	姓名	别号	性别	年龄	籍贯	到校年月	到职年月	离职年月	离校年月	学历及经历	备注
练习生	黎斌儒		男		四川安岳	三二.一一.	三二.一一.				
练习生	朱纪生		男			二九.一一.	二九.一一.	三一.七.	三一.七.		

化学系

系主任兼教授	杨石先	绍曾	男	四九	安徽怀宁	一二.八.	二六.九.			美国耶鲁大学有机化学博士,南开大学教授	三四年 度在假 赴美 考察
教授	邱崇彦	宗岳	男	五六	浙江	一〇.八.	二六.九.			美国克拉克大学哲学博士,南开大学教授	
	高崇熙		男	四六	河北	一五.八.	二六.九.			美国威斯康新大学哲学博士,清华大学教授	
	黄子卿	碧帆	男	四六	广东梅县	一八.八.	二六.九.			美国麻省理工大学博士,北京大学教授	
	孙承谔		男	三四	山东济宁	二四.二.	二六.九.			美国威斯康心大学哲学博士,曾任普林斯顿大学研究助教	
	朱汝华	实君	女	三九	江苏太仓	二五.八.	二七.八.			美国密西根大学博士	卅四年 度在假
	张青莲		男	三八	江苏常熟	二八.九.	二八.九.			德国柏林大学哲学博士,瑞典诺贝尔研究所研究,光华大学教授	
	严仁荫		男	三九	天津	三〇.四.	三〇.四.			美国威斯康心大学博士	卅四年 度在假 兼师院 理化系 教授
	刘云浦		男	四二	江苏泰兴	二六.九.	二六.九.	三一.七.	三一.七.	美国加省理工大学博士,北京大学教授	
	张大煜		男	四二	江苏无锡	二六.八.	二六.八.	二八.七.	二八.七.	德国特兰斯登大学博士,清华大学教授	

续表

职务	姓名	别号	性别	年龄	籍贯	到校年月	到职年月	离职年月	离校年月	学历及经历	备注
	钱思亮		男	三九	浙江杭县	二六.九.	二六.九.	三〇.七.	三〇.七.	美国意大利诺大学博士, 北京大学教授	
	苏国祯		男	三九	福建永定	一八.九.	二七.八.	二八.七.	二八.七.	美国加省理工大学博士, 清华大学讲师	
讲师	张为申	伟森	男	三八	江苏吴县	二一.八.	三〇.八.			清华大学毕业, 化学研究所研究	
	黄鸣龙					三二.八.	三四.八.				
	纪育沔					三四.九.	三四.九.				
教员	刘维勤		男	三一	江苏吴县	二八.八.	三二.八.			清华大学毕业	
	陈汝铨		男	三二	浙江金华	二八.一一.	二九.八.	三一.八.	三一.七.		
助教	唐敖庆	冠山	男	三二	江苏宜兴	二九.八.	二九.八.			北京大学毕业	
	钱翠麟		女	二九	浙江上虞	三〇.七.	三〇.七.			北京大学毕业	
	焦瑞身	子信		二八	河北	三〇.八.	三〇.八.			清华大学毕业	
	陈天池	子海		二七	浙江	三〇.八.	三〇.八.			联大毕业	
	陆善华			二五	浙江鄞县	三一.八.	三一.八.			联大毕业	
	鄧如茂		男	二九	河北赵县	三一.八.	三一.八.			北京大学毕业	
	王积涛		男	二八	江苏吴县	三一.八.	三一.八.			联大毕业	
	田曰灵		女		浙江上虞	三二.八.	三二.八.			联大毕业	
	陆钟荣			二四	江苏无锡	三二.八.	三二.八.			联大毕业	
	何炳林			二八	广东番禺	三二.一一.	三二.一一.			联大毕业	
	闵嗣桂		女	二八	江西泰新	三三.二.	三三.二.			联大毕业	

续表

职务	姓名	别号	性别	年龄	籍贯	到校年月	到职年月	离职年月	离校年月	学历及经历	备注
	李吕辉		男	二一	广东东莞	三四.八.	三四.八.			联大毕业	
	唐嗣霖					三二.八.	三二.八.				
	蒋明谦		男	三六	四川	二六.九.	二六.九.	二九.七.	二九.七.	北京大学毕业,北大助教	
	刘钧		男	三九	河北定县	二六.九.	二六.九.	二九.七.	二九.七.	北大毕业,北大助教	
	买树槐	荫庭	男	三四	河南汲县	二六.九.	二六.九.			北京大学毕业,北大助教	
	魏璠		女	三〇	湖南	二六.九.	二六.九.	二九.七.	二九.七.	北京大学毕业,北大助教	
	罗建业		男	三七	广东顺德	二六.九.	二六.九.	三〇.七.	三〇.七.	清华大学毕业,清华助教	
	陈光旭		男	三八	河南	二六.九.	二六.九.	二九.七.	二九.七.	清华大学毕业,清华助教	
	张光世		男	三四	江苏无锡	二六.九.	二六.九.	二八.七.	二八.七.	清华大学毕业,清华助教	
	高振衡					二八.八.	二八.八.	三〇.七.	三〇.七.		
	曹本熹		男	三〇	上海	二八.一二.	二八.一二.	三一.七.	三一.七.		
	姚玉林					二八.八.	二八.八.	二九.二.	二九.二.		
	王继璋					二八.八.	二八.八.	二九.二.	二九.二.		
	黄新民		男	三五	福建清流	二八.一二.	二八.一二.	三一.八.		清华大学毕业	转任师院理化系职务
	沈淑英		女	三〇	江苏吴县	三一.八.	三一.八.	三二.七.	三二.七.		
	黄培熙	旭东	男	三二	福建闽侯	二九.八.	二九.八.	三一.七.	三一.七.		
	朱汝瑾	君白	男	三一	江苏太仓	二九.一一.	二九.一一.	三二.七.	三二.七.		
	陆迪利		男	三三	湖南长沙	三一.三.	三一.三.	三一.八.	三一.八.		
	潘承懿					三一.九.	三一.九.	三二.七.	三二.七.		

续表

职务	姓名	别号	性别	年龄	籍贯	到校年月	到职年月	离职年月	离校年月	学历及经历	备注
	陈泽汉					三二.二.	三二.二.	三三.七.	三三.七.		
半时助教	夏诵娴					三一.八.	三二.七.				
仪器管理员	金德良	子忠	男		河北宛平	二七.一〇.	二七.一〇.				
学生助理	王普华					三四.九.					
	蔡麟					三四.九.					
书记	任志中		男		河北宛平	三二.六.	三二.六.	三三.七.	三三.七.	资委会轻油厂实习员	
练习生	刘静如		女		四川成都	三一.一〇.	三一.一〇.			蜀华中学毕业	
	于光华					三一.二.	三一.二.	三一.一〇.	三一.一〇.		
	周龙					三一.三.	三一.三.	三二.三.	三二.三.		

生物学系

系主任	李继侗		男	五〇	江苏兴化	一五.八.	二六.九.			美国耶鲁大学博士, 金大农学院院长, 南开大学教授	
教授	陈桢	协三	男	五二	江西铅山	一八.二.	二六.九.			美国哥伦比亚大学硕士, 清华大学教授	
	张景钺	岷济	男	五一	江苏	二一.八.	二六.九.			美国芝加哥大学博士, 曾在英国、瑞士研究, 北京大学教授	曾兼任系主任卅四年度部派赴美考察
	沈嘉瑞		男	四五	浙江嘉兴	二四.八.	二六.九.			英国伦敦大学哲学博士, 北京大学教授	
	殷宏章		男	三八	北平	二七.八.	二七.八.			美国 C.I.P. 哲学博士, 清华大学教授	
	杜增瑞		男	四三	河北获鹿	二九.八.	二九.八.			德国柏林大学哲学博士, 同济大学副教授	

续表

职务	姓名	别号	性别	年龄	籍贯	到校年月	到职年月	离职年月	离校年月	学历及经历	备注
	沈同	子翼	男	三四	江苏	二九·八·	二九·八·			美国康乃尔大学技术博士, 清华大学副教授	
	吴素萱		女	三八	山东潍县	三〇·一〇·	三二·八·			美国米歇根大学哲学博士, 北京大学生物系助教	
	吴蕴珍		男	四八	江苏青浦	二六·九·	二六·九·	三一·七·	三一·七·	美国康乃尔大学博士, 清华大学教授	
	赵以炳		男	四〇	江西	二六·九·	二六·九·	二九·七·	二九·七·	美国芝加哥大学博士, 清华大学教授	
	彭光钦		男	四一	四川长寿	二六·九·	二六·九·	二九·七·	二九·七·	美国霍布尔大学博士, 清华大学教授	
讲 师	萧承宪		男	三七	江西泰和	二七·一二·	三〇·八·			美国宾夕文尼亚省大学研究	
	陈阅增		男	三二	河南灵宝	二八·八·	三三·八·			北京大学理学士	
	牛满江	渊如	男	三四	河北	二五·八·	三四·八·				
	罗士苇		男	三七	湖南	三〇·八·	三〇·八·	三二·七·	三二·七·		
教 员	吴征镒	白兼	男	三五	江苏仪征	二六·九·	三二·七·			清华大学毕业, 又研究生三年	
	李颀高	李仑	男	三二	河北元氏	二六·一一·	三四·八·			北京大学毕业	
	黄 浙	景杭	男	三一	江苏上海	二八·八·	三二·八·			清华大学毕业	
	葛庭燧					二九·八·	二九·八·	三〇·七·	三〇·七·		
	张友端		男	二八	湖南长沙	二九·八·	三三·八·			联大生物系毕业	
助 教	高 潜		女	三一	山东历城	二九·七·	二九·七·			清华大学毕业	
	孙兆年			三七	河北	二九·七·	二九·七·			北京大学毕业	

续表

职务	姓名	别号	性别	年龄	籍贯	到校年月	到职年月	离职年月	离校年月	学历及经历	备注
	王国屏		男	三一	河北	三〇.八.	三〇.八.			北京大学毕业	
	陈瑞铭		男	三一	福建长清	三〇.八.	三〇.八.			联大生物系毕业	
	简焯坡		男	三〇	广东新会	三〇.八.	三〇.八.	三四.一.	三四.一.	清华大学毕业	
	沈叔瑾		女	二六	江苏苏州	三〇.八.	三〇.八.			联大生物系毕业	
	梅祖彤		女	二五	河北天津	三二.八.	三二.八.			联大生物系毕业	
	马毓泉		男	三一	江苏吴县	三四.八.	三四.八.			北京大学生物系毕业	
	何申		女	二七	福建闽侯	三四.七.	三四.七.			联大生物系毕业	
	孟广喆		男	二七	江苏	三四.八.	三四.八.			联大生物系毕业	
	蔡德惠		男	二六	上海	三四.一〇.	三四.一〇.			联大生物系毕业	卅五年春病
	董愚得		男		河南南阳	三一.八.	三一.八.	三二.七.	三二.七.		
	毛兰珍	逸华	女	三一	江苏	二九.八.	二九.八.	三三.七.	三三.七.		
	姚荷生					二八.一一.	二八.一一.	三二.七.	三二.七.		
	郑伟光		男	三〇	广东	二九.八.	二九.八.	三〇.七.	三〇.七.		
	李中宪		男	三六	山东	二六.九.	二六.九.	二八.七.	二八.七.	北京大学毕业	
	杨承元		男	三七	江苏嘉定	二六.九.	二六.九.	二九.七.	二九.七.	清华大学毕业	
	徐仁		男	三七	安徽	二六.九.	二六.九.	二七.七.	二七.七.	清华大学毕业	
	梁其瑾		男	三四	广东惠阳	二六.九.	二六.九.			清华大学毕业	
	顾昌栋		男	三七	江苏吴县	二六.九.	二六.九.	二七.七.	二七.七.	清华大学毕业	
助教	黄瑾		女	三一	辽宁沈阳	二六.九.	二六.九.	二九.七.	二九.七.	清华大学毕业	

续表

职务	姓名	别号	性别	年龄	籍贯	到校年月	到职年月	离职年月	离校年月	学历及经历	备注
	林从敏					二八.一一.	二八.一一.	二九.七.	二九.七.		
	祝宗岭					二八.八.	二八.八.	二八.一一.	二八.一一.		
半时助教	曹宗巽		男	二七	山东济南	二九.八.	二九.八.				清华大学毕业
学生助理	仲谷仁					三四.八.	三四.八.				
仪器管理员	锡龙奎	青泉	男		河北宛平	二七.一〇.	二七.一〇.	三〇.七.	三〇.七.		
	王霖泽					三〇.九.	三〇.九.	三二.一一.	三二.一一.		
书记	杜兴业					二九.八.	二九.八.	三〇.一〇.	三〇.一〇.		
练习生	朱立东					三一.七.	三一.七.	三二.二.	三二.二.		
	唐英					三一.五.	三一.五.				
	德德福		男		北平	三二.三.	三二.三.				

地质地理气象学系

系主任	孙云铸	铁仙	男	五二	江苏高邮	一〇.八.	二六.九.			德国哈勒大学科学博士，北京大学教授	
教授	王烈霖	之	男	五七	浙江	八.八.	二六.九.			德国勿兰堡矿业大学毕业，北京大学教授	
	袁复礼	浣渊	男	五三	河北徐水	一〇.一〇.	二六.九.			美国哥伦比亚大学硕士，北京、清华各大学教授	
	冯景兰	淮西	男	四九	河南唐河	二一.八.	二六.九.			美国哥伦比亚大学硕士，清华大学教授	
	张印堂	荫棠	男	四三	山东	二二.八.	二六.九.			美国利物浦大学硕士，清华大学教授	
	张席提	惠远	男	四七	河北定县	二四.一〇.	二六.九.			德国维也那大学博士，清华大学教授	

续表

职务	姓名	别号	性别	年龄	籍贯	到校年月	到职年月	离职年月	离校年月	学历及经历	备注
	李宪之	达三	男	四二	河北赵县	二五·一一	二六·九			德国柏林大学哲学博士，清华大学教授	
	米士		男	三七	德国	二五·一一	二六·九			落根亭大学博士，中山大学教授	
	鲍觉民		男	三四	安徽巢县	二九·八	二九·八			英国伦敦大学博士，曾任讲师	
	钟道铭		男	四〇	安徽和县	三一·一一	三一·二			英国伦敦大学研究，中央大学教授	
	陶绍渊	子潜	男	四三	江西九江	三〇·八	三〇·八			美国芝加哥大学硕士，国立师范学院教授	
	王恒升	洁秋	男	四六	河北定县	二九·二	二九·二			瑞士区理士大学博士	卅四年度在假
	赵九章		男	四〇	浙江吴县	二七·八	二九·八	三二·七	三二·七	德国柏林大学气象学博士	
	谭锡畴		男	五四	河北吴桥	二七·八	二七·八	二八·七	二八·七	美国威斯康心大学硕士	
	林超		男	三七	广东	二八·八	二八·八	三〇·七	三〇·七	英国利物浦大学哲学博士	
副教授	张寿常					二九·二	二九·二	二九·七	二九·七	留学德国，学习地质获博士学位	
讲师	杨钟健					二七·一二	二七·一二	二八·七	二八·七		
	高振西					二八·八	二八·八	二九·二	二九·二		
	王嘉荫	荫之	男	三五	河北	二六·九	三〇·九	三一·七	三一·七		
	苏良赫	赫声	男	三三	河北丰润	二八·八	三四·八			清华大学毕业	
	高仕功		男			三四·八	三四·八				
教员	董申保		男	三三	江苏武进	三三·八	三三·八			北京大学及研究院毕业	

续表

职务	姓名	别号	性别	年龄	籍贯	到校年月	到职年月	离职年月	离校年月	学历及经历	备注
	王乃樑		男	三十	福建 闽侯	二九· 八·	二九· 八·			清华大学理 学士	
	王炳章					二八· 八·	二八· 八·	二九· 七·	二九· 七·		
助 教	王鸿楨		男	三〇	山东 临沂	二八· 八·	二八· 八·			北京大学毕业	
	刘好治		男	三五	河南 彰德	二六· 八·	二六· 八·			清华大学毕业	
	张炳禧		男	二八	河南 唐河	二九· 八·	三四· 八·			北京大学毕业	
	池际尚		女	二八	湖北 安陆	三〇· 八·	三〇· 八·			清华大学毕业	
	张景哲			三一	河南	三一· 八·	三一· 八·			联大毕业	
	段国璋		男	三二	山西 赵城	三一· 八·	三一· 八·			清华大学理 学士	
	马杏垣	蹄	男	二九	吉林	三一· 八·	三一· 八·			联大毕业	
	司徒 穗卿			三一	广东 开平	三二· 八·	三二· 八·			中央大学毕业	
	陈光远			二七	南京	三二· 八·	三二· 八·			联大毕业	
	谢光道			三二	江西 南昌	三二· 一〇·	三二· 一〇·			清华大学毕业	
	王凤翔		男	三一	河北 清苑	三四· 八·	三四· 八·			西北大学毕业	
	张澜庆		男	三二	江苏 仪征	三四· 八·	三四· 八·				
	刘心务		男	二八	湖南 安乡	三四· 八·	三四· 八·				
	李 廉		男	三一	湖北	三四· 八·	三四· 八·			清华大学毕业	
	张忠胤					三四· 八·	三四· 八·				
	李孝芳		女	二九	河北 乐亭	二九· 八·	二九· 八·	三一· 七·	三一· 七·		
	高之枕		男	三二	山西	二九· 一一·	三〇· 八·	三二· 七·	三二· 七·		

续表

职务	姓名	别号	性别	年龄	籍贯	到校年月	到职年月	离职年月	离校年月	学历及经历	备注
	李学曾	亦唯	男	三六	山东	二八.八.	二八.八.	二九.七.	二九.七.		
	王云停	晴川	男	二九	辽宁沈阳	二九.八.	二九.八.	三一.七.	三一.七.		
	郭文魁		男	三〇	河南安阳	二六.九.	二六.九.	三〇.七.	三〇.七.		
	刘 汉		男	三六	安徽舒城	二六.九.	二六.九.	三〇.七.	三〇.七.		
	李洪汉		男	三六	湖南湘潭	二六.九.	二六.九.	二八.七.	二八.七.		
	宋淑和	葛如	女	三一	河北	二七.八.	二七.八.	三一.七.	三一.七.		
绘图员	李树培					二八.九.	二八.九.	二九.二.	二九.二.		
	吴广元					二九.二.	二九.二.	三一.六.	三一.六.		
	胡佩金		男		云南昆明	三二.一一.	三二.一一.	三三.七.	三三.七.		
	耿存礼		男		云南昆明	三三.一.	三三.一.	三四.二.	三四.二.		
	李兆华	研春	女		云南昆明	三三.一一.	三三.一一.	三四.八.	三四.八.		
	何运洪					三四.八.	三四.八.				
	凌大夏					三四.一〇.	三四.一〇.				
法 商 学 院											
法商学院院长	周炳琳	枚荪	男	五一	浙江黄岩	二八.八.				美国哥伦比亚大学, 英国伦敦经济学院, 法国巴黎大学, 北京、清华、中山等大学教授, 河北教育厅长, 教育部次长	兼经济系教授
法律学系系主任及教授	燕树棠	召亭	男	五三	河北定县	二七.八.	二七.八.			美国耶鲁大学法学博士, 北大、武大、清华等大学教授兼系主任	

续表

职务	姓名	别号	性别	年龄	籍贯	到校年月	到职年月	离职年月	离校年月	学历及经历	备注
教授	蔡枢衡	天助	男	四一	江西永修	二四·八	二六·九			日本东京帝大法学部研究院毕业，北京大学教授	
	章剑	化农	男	四五	安徽	三〇·九	三〇·九			比国鲁文大学硕士，法国里昂大学博士，复旦大学教授	
	李士彤		男	三九	河北天津	三〇·二	三〇·二			德国柏林大学法学博士	
	马达	质夫	男	四五	江苏如皋	三〇·八	三二·二			法国巴黎大学法学博士，中央、中山等大学教授	
	芮沐	吉士	男	三八	浙江吴兴	三〇·八	三〇·八			德国佛郎克府大学法学博士，中央大学教授	三五年度赴美讲学
	赵凤喈	鸣歧	男	四七	安徽和县	二一·八	二六·九			法国巴黎大学毕业，中央大学讲师	
	费青	仲南	男	三九	江苏吴县	二七·三	三〇·八			德国柏林大学硕士，云南大学教授	
	李麋寿	祖阴	男		湖南祁东					日本明治大学毕业，燕京大学教授	
	张企泰		男	三五	浙江	二八·八	二八·八	三一·七	三一·七	法国巴黎大学法学博士，中央政治学校教授	
	陈瑾昆		男	五五	湖南常德	二六·九	二六·九	二八·七	二八·七	日本东京帝大法学士，司法行政部司长	
	戴修瓚	君亮	男	五四	湖南常德	二六·九	二六·九	三一·七	三一·七	日本中央大学法学士，东吴及北京法政大学教授	曾兼本系主任

续表

职务	姓名	别号	性别	年龄	籍贯	到校年月	到职年月	离职年月	离校年月	学历及经历	备注
	罗文干	钧仕	男		广东番禺	二七·八·	二七·八·			最高法院首席检查官，北京大学教授及财政厅长，司法部长，外交部长，司法行政部长	已故
副教授	林良桐		男	三五	福建闽侯	二九·八·	三二·八·	三三·七·	三三·七·	美国哥伦比亚大学硕士，国际劳工会议政府代表顾问	
讲师	胡觉问	如	男	五五	江西吉安	二八·二·	二八·二·	二九·七·	二九·七·	江西豫章法政专门学校毕业，云南大学教授讲师	
	何显威	铁伯	男		湖南长沙					民二七年联大法律系毕业	
	吴薇生	醉秋	男	四七	浙江东阳	三二·一二·	三二·一二·	三四·七·	三四·七·	浙江公立法政专门学校毕业，云南大理法院院长	
助教	曹树经	韦廷	男	二九	江苏	三〇·八·	三〇·八·			北京大学法律系毕业	
	崔道录	东亭	男	二七	江苏东台	三四·二·	三四·二·			联大法律系毕业，北大法科研究所肄业	
	闻鸿钧		男	二九	江苏宜兴	三二·一〇·	三二·一〇·			武汉大学法律系毕业，北大法科研究所肄业	
	郑明睿		男	二七	湖北	三一·八·	三一·八·	三四·二·	三四·二·	联大法律系毕业	
	胡正谒		男		江西新建	二九·八·	二九·八·	三三·七·	三三·七·	北京大学法律系毕业	
	徐长龄		男		河北天津	二八·八·	二八·八·	三一·七·	三一·七·	联大法律系毕业	
	林川		女			三〇·八·	三〇·八·	三一·七·	三一·七·		

续表

职务	姓名	别号	性别	年龄	籍贯	到校年月	到职年月	离职年月	离校年月	学历及经历	备注
政治学系											
系主任兼教授	张奚若	熙若	男	五六	陕西	一八·九·	二六·九·			美国哥伦比亚大学学士及硕士，曾任中央、清华等大学教授	
教授	钱端升		男	四五	上海	二七·八·	二七·八·			美国哥伦比亚及哈佛大学哲学博士，曾任中央、北京、清华等大学教授	
	崔书琴		男	四〇	河北	二六·九·	二六·九·			美国哈佛大学硕士，曾任中央政治学校外文系教授	
	赵凤喈	鸣歧	男	四八	安徽和县	二一·八·	二六·九·			巴黎大学毕业，曾任中央大学讲师	
	邵循恪	恭甫	男	三七	福建闽侯	二九·八·	二九·八·			美国芝加哥大学博士，曾任武汉大学教授	
	吴之椿		男	五〇	湖北武昌	二九·八·	二九·八·			美国哈佛大学硕士，曾任武汉、山东、清华等大学教授	
	王赣愚	贡予	男	四一	福建	二八·二·	三一·一·			美国哈佛大学政治学硕士，曾任中央政治学校、南开大学政治系教授	
	龚祥瑞		男	三五	浙江宁波	二八·八·	二八·八·	三二·七·	三二·七·		
	张佛泉		男	四〇	河北	二六·九·	二六·九·	二九·七·	二九·七·		
	罗隆基		男	四五	江西	二九·八·	二九·八·	三一·七·	三一·七·	美国留学，曾任益世报主笔	
	王化成		男	四五	江苏	二六·九·	二六·九·	二八·七·	二八·七·	美国芝加哥大学博士，清华大学教授	

续表

职务	姓名	别号	性别	年龄	籍贯	到校年月	到职年月	离职年月	离校年月	学历及经历	备注
	沈乃正		男	四七	浙江嘉兴	二六.九.	二六.九.	二九.七.	二九.七.	美国哈佛大学硕士, 清华大学教授	
客座教授	陆伯慈		男		外籍	二八.八.	二八.八.	二九.七.	二九.七.		
副教授	周士述		男		浙江吴兴	二九.二.	二九.二.	三〇.七.	三〇.七.		
	楼邦彦		男		浙江鄞县	二八.八.	二八.八.	二九.七.	二九.七.		
教员	吕恩来		男	三六	天津	二八.八.	三一.八.	三二.二.	三二.二.		
助教	杜汝楫		男	二八	广东	三三.八.	三三.八.			联大政治系毕业	
	曹保颐		男	三五	河北天津	二六.九.	二六.九.	三〇.七.	三〇.七.	清华大学毕业	
	瞿维熊		男		江苏崇明	三〇.八.	三〇.八.	三三.七.	三三.七.		
半时教授	钟一均	伯平	男	三〇	广东五华	三二.一.	三二.一.			清华大学政治系毕业	

经济学系

系主任兼教授	陈总岱	孙	男	四四	福建	一六.八.	二六.九.			威斯康心大学学士, 哈佛大学硕士、博士, 清华大学教授	
兼教授	周炳琳										履历见前
教授	秦瓚	缜略	男	三七	河南	一七.九.	二六.九.			圣约翰大学文学士, 美国哥伦比亚大学硕士, 国立北京大学教授	
	赵迺传	廉澄	男	四七	浙江杭县	二〇.七.	二六.九.			美国哥伦比亚大学硕士, 同校经济学博士, 国立北京大学、中央政治学校经济学教授及主任	

续表

职务	姓名	别号	性别	年龄	籍贯	到校年月	到职年月	离职年月	离校年月	学历及经历	备注
	周作仁	濯生	男		江苏淮安	一八.八.	二六.九.			美国哥伦比亚大学硕士, 金陵、北京等大学教授	
	伍启元		男	三四	广东	二八.八.	二八.八.			英国伦敦大学博士, 武汉大学教授	
	杨西孟		男	四四	四川	三〇.八.	三〇.八.			密西根大学硕士, 中央研究院社会科学研究所专任研究员	
	徐毓枬		男	三二	江苏无锡	三〇.一〇.	三〇.一〇.			英国剑桥大学博士	
	戴世光		男	三七	湖北武昌	二七.八.	二七.八.			美国密西根大学硕士, 哥伦比亚大学博士, 清华大学教授	
	余肇池		男	五五	湖北云梦	二六.九.	二六.九.			美国纽约大学硕士, 清华大学教授	
	萧 蘧	叔玉	男	四九	江西泰和	一八.八.	二八.八.	三二.七.	三二.七.	美国哈佛大学硕士, 清华大学教授	请假任中正大学校长
	张德昌				河南林县	二六.九.	二八.八.	三二.七.	三二.七.	清华大学讲师	
兼教授	徐维嵘					二七.一二.	二八.八.	二九.七.			
兼讲师	姚嘉椿		男	三九	浙江	三二.三.	三二.三.			美国芝加哥大学研究员	
	周绍溱		男	四三	江西	二〇.八.	三三.八.			比国昂维斯高商博士	兼商学系讲师
兼教员	周新民		男	三二	湖北沔阳	二五.八.	二九.八.	三二.八.	三二.八.	清华大学法学士	
助 教	萧嘉魁		男	三一	江西萍乡	二八.八.	二八.八.			清华大学毕业	
	萧福珍		女	三〇	福建晋江	三一.八.	三一.八.			联大经济系毕业	

续表

职务	姓名	别号	性别	年龄	籍贯	到校年月	到职年月	离职年月	离校年月	学历及经历	备注
	金起元			三〇	浙江象山	三二·七	三二·七			联大经济系毕业	
	叶方恬		男	二七	四川成都	三二·八	三二·八			联大经济系毕业	
	朱声绂			二七	江苏宜兴	三二·八	三二·八			联大经济系毕业	
	孙祀铮	世铮	男	二七	安徽寿县	三二·八	三二·八			联大经济系毕业	
	张自存		男	二七	湖北安陆	二九·八	二九·八	三一·七	三一·七		
	李云鹤					二九·八	二九·八	三二·七	三二·七		
	李志伟		男	三一	广东中山	三二·二	三二·二	三三·七	三三·七		
社 会 学 系											
系主任兼教员	潘光旦		男	四七	江苏宝山	二三·八	二六·九			美国哥伦比亚大学硕士，清华大学教授兼教务长	
兼教授	李景汉		男	五一	北平	二六·一〇	二六·一〇			美国加利福尼亚大学硕士	卅五年度请假
	吴泽霖		男	四八	江苏常熟	三〇·二	三〇·二			美国俄亥俄大学哲学博士，暨南大学教授兼教务长	
	李树青		男	三八	辽宁凤城	二九·九	二九·九			美国威斯康新大学硕士，经济部特种经济调查处职务	
教授	陈序经		男	四二	广东	二三·八	二六·九			美国伊利诺大学哲学博士，岭南大学副教授	曾兼本系主任
	费孝通		男	三七	江苏吴江	三三·八	三三·八			英国伦敦大学博士，云南大学教授	
	陶云逵		男	四二	江苏武进	三一·八	三一·八				

续表

职务	姓名	别号	性别	年龄	籍贯	到校年月	到职年月	离职年月	离校年月	学历及经历	备注
	陈达通	夫	男	五四	浙江余杭	一八二八	一八三二			美国哥伦比亚大学博士，清华大学教授	三三年三月教育部定教授
讲师	瞿同祖					一八三三		一八三三	一八三三		
	滕茂桐	梧冈	男	三四	安徽舒城	一八二九	一八二九			英国剑桥大学硕士	
助教	袁方	方之	男	二八	湖南汉寿	一八三一	一八三一			联大社会系毕业	
	余慰天					一八三三	一八三三	一八三五	一八三五		
	李植人		女	三一	湖南	一八三〇	一八三〇	一八三二	一八三二		
	徐光伟		女	二九	安徽芜湖	一八三二	一八三二	一八三三	一八三三		
	晏升东	方正	男	二八	四川巴中	一八三〇	一八三〇	一八三一	一八三一		

商学系

兼主任	陈总岱	孙	男								
教授	周覃拔		男	三四	安徽桐城	一八三一	一八三一			英国爱丁堡大学毕业，中山大学教授	
教授	鲍觉民		男	三五	安徽巢县	一八二九	一八二九			英国伦敦大学博士	
副教授	贺治仁	沛苍	男	三六	江西	一八二九	一八二九			美国密西根大学硕士	
兼讲师	周绍溱									略历见经济系	
	迟镜海		男	三七	山东	一八三一	一八三三				
	丁廷枢					一八三一	一八三一	一八三一	一八三一		
	姚嘉椿									略历见经济系	
	丁馨伯					一八三一	一八三一	一八三一	一八三一		
助教	李云鹤									略历见经济系	
	孔令济									同上	

续表

职务	姓名	别号	性别	年龄	籍贯	到校年月	到职年月	离职年月	离校年月	学历及经历	备注
	林綦修										
	施日驹					三二.二.	三二.二.				
学 生 助 理	周德城					二八.八.	二八.八.	二九.七.	二九.七.		
	陈应元					二八.八.	二八.八.	二九.七.	二九.七.		
	钱有伦					二八.八.	二八.八.	二九.七.	二九.七.		
	俞开琛					三二.九.	三二.九.	三三.七.	三三.七.		
	谷源宗					三二.九.	三二.九.	三三.七.	三三.七.		

工 学 院

工学院 院 长	施嘉炆		男	四一	福建 闽侯	一七.九.	二六.九.			美国麻省理工大学硕士，清华大学教授	
------------	-----	--	---	----	----------	-------	-------	--	--	-------------------	--

土 木 工 程 系

系主任 兼教授	陶葆楷		男	四〇	江苏 无锡	二〇.八.	二九.八.			美国麻省理工大学土木工程硕士，哈佛大学市政卫生工程硕士，清华大学教授，全国经济委员会专员，卫生署卫生工程组主任	
教 授	王裕光明之		男	四七	上海	一八.八.	二六.九.			美国康乃尔大学土木工程硕士，中央大学教授，北洋大学教授	
	张泽熙	豫生	男	四九	江西 鄱阳	二〇.八.	二六.九.			美国康乃尔大学土木工程硕士，平绥铁路工程师，东北大学土木工程系主任	

续表

职务	姓名	别号	性别	年龄	籍贯	到校年月	到职年月	离职年月	离校年月	学历及经历	备注
	吴柳生		男	四一	浙江东阳	二五.八.	二六.九.			美国麻省理工大学土木工程学士, 意大利诺大学硕士, 河南、山东大学教授	
	王龙甫		男	三九	江苏青浦	二九.八.	二九.八.			美国康乃尔大学土木工程硕士、哲学博士, 湖南、中山大学教授	
	李庆海		男	三六	河北深泽	三〇.七.	三〇.七.			美国康乃尔大学土木工程博士, 平绥铁路工程师	
	阎振兴	光复	男	三四	河南汝南	三一.一.	三一.一.			美国爱我华大学博士, 美国公路局见习工程师, 滇缅公路正工程师	
	刘恢先		男	三四	江西	三四.七.	三四.七.			美国康乃尔大学博士, 叙昆黔桂铁路工程师, 浙江大学教授	
	李漠炽	汉正	男		湖南浏阳					美国普渡大学土木工程学士, 密西根大学公路工程硕士, 清华大学教授, 北洋大学教授	卅四年度在假
	蔡方荫					二七.八.	二七.八.	二九.七.	二九.七.		
	张有龄					二七.八.	二七.八.	二九.七.	二九.七.		
	陈永龄					二七.八.	二七.八.	二九.七.	二九.七.		
	覃修典					二七.八.	二七.八.	二九.七.	二九.七.		
	衣复得					二九.八.	二九.八.	三〇.七.	三〇.七.		

续表

职务	姓名	别号	性别	年龄	籍贯	到校年月	到职年月	离职年月	离校年月	学历及经历	备注
	张昌华		男		江苏吴县	三一·一〇	三一·一〇	三二·一〇	三二·一〇	美国康乃尔大学硕士	
讲 师	梁 衍					三一·一〇	三一·一〇	三二·七	三二·七		
	赵 深					三三·二	三三·二	三三·六	三三·六		
教 员	吴尊爵					二八·八	二八·八	三〇·七	三〇·七		
	茅荣林					二八·八	二八·八	二九·七	二九·七		
	杨式德					二九·八	二九·八	三四·七	三四·七		
	冯钟豫					三三·八	三三·八	三四·七	三四·七		
助 教	卢肇钧		男	二七	福建闽侯	三四·三	三四·三			清华大学土木工程系毕业	
	莘耘尊		女	二七	浙江吴兴	三三·二	三三·二			联大土木工程系毕业	
	陈怀德		男	二五	浙江杭县	三四·八	三四·八			联大土木工程系毕业	
	唐汉诚		男	二九	江苏武进	三四·八	三四·八			联大土木工程系毕业	
	孙训方	济生	男	二四	安徽寿县	三四·八	三四·八			联大土木工程系毕业	
	黄宇庭		男	二五	浙江镇海	三四·八	三四·八			联大土木工程系毕业	
	殷元书		男	二六	江苏吴县	三四·八	三四·八			联大土木工程系毕业	
	邹承曾					二八·八	二八·八	二九·八	二九·八		
	王茨衡					二八·八	二八·八	二九·八	二九·八		
	袁随善					二八·八	二八·八	三〇·八	三〇·八		
	朱宝复		男			二八·八	二八·八	三〇·七	三〇·七		
	陈善庄		男			二九·八	二九·八	三一·七	三一·七		

续表

职务	姓名	别号	性别	年龄	籍贯	到校年月	到职年月	离职年月	离校年月	学历及经历	备注
	何广慈		男			二九.八.	二九.八.	三一.七.	三一.七.		
	陈致忠		男			三〇.八.	三〇.八.	三一.七.	三一.七.		
	成莹屏		男			三〇.八.	三〇.八.	三二.七.	三二.七.		
	王善基		男			三〇.八.	三〇.八.	三二.七.	三二.七.		
	石光昌		男			三〇.八.	三〇.八.	三一.七.	三一.七.		
	陈其亨		男			三〇.八.	三〇.八.	三一.七.	三一.七.		
	谢旭华		男			三〇.八.	三〇.八.	三三.二.	三三.二.		
	高伟烈		男			三二.八.	三二.八.	三四.五.	三四.五.		
	王国周		男			三二.八.	三二.八.	三二.七.	三三.七.		
	廖仲周		男			三二.八.	三二.八.	三四.七.	三四.七.		
	陈中		男			三二.八.	三二.八.	三三.七.	三三.七.		
	陈本善		男			三三.八.	三三.八.	三三.七.	三三.七.		
	赵璜		男			三三.八.	三三.八.	三四.七.	三四.七.		
	吴匡		男			三三.八.	三三.八.	三四.七.	三四.七.		
	李学澄					三三.二.	三三.二.	三四.七.	三四.七.		
助理	谢楚英		男		湖南新化	二九.二.	二九.二.			长沙楚怡高级土木科肄业, 昆明华光工厂会计	
绘图员	张效鹏					二九.一一.	二九.一一.	三〇.五.	三〇.五.		
	殷宗儒					二七.五.	二七.五.	二九.七.	二九.七.		

续表

职务	姓名	别号	性别	年龄	籍贯	到校年月	到职年月	离职年月	离校年月	学历及经历	备注
	陈达文					二八.二.	二八.二.	二九.七.	二九.七.		
	黄发荣					三一.一〇.	三一.一〇.	三二.六.	三二.六.		
	周协黎		男		湖南新化	三二.五.	三二.五.	三二.一〇.	三二.一〇.	湖南私立岳云中学毕业	
	庾蕴美		女		广东东莞	三三.一〇.	三三.一〇.	三四.二.	三四.二.	海防华侨中学毕业, 桂林基泰工程师绘图员	
	张竟成		男		湖南新化	三二.八.	三二.八.				
仪器 管理员	赵华波					三二.六.	三二.六.	三二.九.	三二.九.		
	谢镇芝		男		湖南新化	三二.一.	三二.一.			邵陵中学毕业, 兵工署排长簿记员	
	刘正光					三四.二.	三四.二.				
练习生	何玉文					二九.五.	二九.五.	三〇.九.	三〇.九.		
	张仲文					二八.二.	二八.二.	二九.七.	二九.七.		
	刘青					二九.九.	二九.九.	三〇.九.	三〇.九.		
机械工程学系											
系主任 兼教授	李辑祥	筱韩	男	四二	陕西西安	二三.八.	二六.九.			美国米西根大学机械工程学士, 1927年硕士, 1928年清华大学教授, 江南铁路公司工程师	
教授	刘仙洲		男	五四	河北完县	二一.八.	二六.九.			香港大学机械工程系毕业, 曾任北洋大学校长, 河北、东北、清华等大学教授	

续表

职务	姓名	别号	性别	年龄	籍贯	到校年月	到职年月	离职年月	离校年月	学历及经历	备注
	孟广喆	哲公	男	三八	北平	二二· 八·	二六· 九·			美国普渡大学 机械工程硕士， 南开大学教授	
	王师羲		男	三九	上海	三一· 八·	三一· 八·			美国康乃尔大 学土木工程硕 士，曾任山东、 浙江、北洋等 大学教授	
	刘德慕	景行	男	四八	河北 望都	二九· 一·	三一· 八·			法国国立高级 工艺专科学校 毕业，曾任中 山大学教授兼 工厂主任	
	曾叔岳		男	四三	广东 中山	三二· 七·	三二· 七·			美国密西根大 学硕士，中山、 岭南大学教授	
	褚士荃		男	四五	江苏 金山	二八· 三·	三三· 八·			东南大学理学 士，柏林高工 电机系研究， 清华教员	
兼教授	庄前鼎	开一	男		江苏 青浦	二六· 九·	二六· 九·				兼任清 华大学 航空研 究所主 任
教 授	殷祖澜					二六· 九·	二六· 九·	三〇· 七·	三〇· 七·		
	殷文友					二六· 九·	二六· 九·	二九· 七·	二九· 七·		
	汪一彪					二六· 九·	二六· 九·	二八· 七·	二八· 七·		
	张文骏					二八· 八·	二八· 八·	二九· 七·	二九· 七·		
	周承佑					二九· 八·	二九· 八·	三〇· 七·	三〇· 七·		
副教授	董树屏	邱行	男	三四	辽宁	二七· 八·	三二· 八·			清华大学毕业， 曾任清华大学 机械系助教、 教员	

续表

职务	姓名	别号	性别	年龄	籍贯	到校年月	到职年月	离职年月	离校年月	学历及经历	备注
	强明伦	叙五	男	四一	河北无极	二八.八.	三二.八.			法国国立工业专科学校毕业,河北省工学院高职部教员	
	李宗海	汇川				二七.八.	二七.八.	二九.七.	二九.七.		
	梁守槃					三〇.八.	三〇.八.	三一.七.	三一.七.		
	王遵明					三三.八.	三三.八.				
兼任讲	贝季瑶					三〇.八.	三〇.八.	三四.七.	三四.七.		
	王德立					三一.三.	三一.三.	三二.七.	三二.七.		
	郭本坚					三〇.八.	三〇.八.	三一.七.	三一.七.		
	吴学蔺					三二.八.	三二.八.	三三.七.	三三.七.		
教员	郭世康		男	二九	福建	二九.八.	三三.八.				
	杨捷					三〇.二.	三四.八.				
	卢锡畴					三〇.八.	三四.八.				
	白家祉					二八.八.	三二.八.				
	曹国惠					二七.八.	二七.八.	二九.七.	二九.七.		
	戴中孚					二七.八.	二七.八.	二八.七.	二八.七.		
	刘致信					二七.八.	二九.八.	三〇.七.	三〇.七.		
	吴仲华					二九.八.	三二.八.	三二.一〇.			当年秋季赴美求学
助教	李智汉					三二.八.	三二.八.				
	连孟雄					三二.八.	三二.八.				

续表

职务	姓名	别号	性别	年龄	籍贯	到校年月	到职年月	离职年月	离校年月	学历及经历	备注
	王补宣					三二· 八·	三二· 八·				
	杨南生		男	二五	福建 海澄	三四· 二·	三四· 二·			联大机械系 毕业	
	李安宇		男	三一	河北	三四· 三·	三四· 三·				
	凌振邦		男	二五	浙江 鄞县	三四· 三·	三四· 三·			联大机械系 毕业	
	陶令桓		男	二七	江苏 吴县	三四· 四·	三四· 四·			联大机械系 毕业	
	朱赋卫		男	二七	江苏 嘉定	三四· 八·	三四· 八·				
	王里仁		男	二四	浙江 温州	三四· 八·	三四· 八·			联大工学院 毕业	
	吴克驷					三〇· 八·	三〇· 八·	三四· 七·	三四· 七·		
	郑林庆					三〇· 八·	三〇· 八·	三二· 七·	三二· 七·		
	张德骏					三一· 八·	三一· 八·	三四· 七·	三四· 七·		
	沈增复					三一· 八·	三一· 八·	三三· 七·	三三· 七·		
	陈剑芳					二七· 八·	二七· 八·	二八· 七·	二八· 七·		
	陈文龙					二七· 八·	二七· 八·	二八· 七·	二八· 七·		
	彭德一	稼轩				二七· 八·	二七· 八·	二九· 七·	二九· 七·		
	金正铨		男			二七· 八·	二七· 八·	二九· 七·	二九· 七·		
	陈宝仁		男			二八· 八·	二八· 八·	三一· 七·	三一· 七·		
	黄茂光		男			二九· 八·	二九· 八·	三一· 七·	三一· 七·		
	林慰梓		男			二九· 八·	二九· 八·	三一· 七·	三一· 七·		
	马芳礼		男			二九· 八·	二九· 八·	三一· 七·	三一· 七·		

续表

职务	姓名	别号	性别	年龄	籍贯	到校年月	到职年月	离职年月	离校年月	学历及经历	备注
	汪静		男			三一·八	三一·八	三二·七	三二·七		
	陈尚文		男			三三·八	三三·八	三四·七	三四·七		
	章宏道		男			三三·八	三三·八	三四·七	三四·七		
学生助理	高士英		男			二八·八	二九·七				
	王镛		男			二九·九	二九·九	三〇·七	三〇·七		
助理	傅眉		男			二九·八	二九·八	三二·八	三二·八		
	陈冰心		男			二八·八	二八·八	二九·七	二九·七		
书记	段中儒		男			三〇·五	三〇·五	三一·七	三一·七		
	王英彦		男			三〇·八	三〇·八	三一·七	三一·七		
	叶锦扬		男			二八·六	二八·六	三一·一〇	三一·一〇		
	廖岳					二七·一一	二七·一一	三〇·七	三〇·七		
	戴大曾		男		云南石屏	三〇·五	三二·八				
	王商书		男			三一·一〇	三一·一〇	三二·四	三二·四		
绘图员	赵宪鼎					二七·五	二七·五	二九·七	二九·七		
	张远东		男		广西贵县	三二·四	三二·四	三四·四	三四·四	广西省立梧州高中毕业，航总贵县分社民船组文书主任	
练习生	魏之江					二七·八	二七·八	二八·七	二八·七		
	连树杰					二八·九	二八·九	二九·七	二九·七		
	杨昌旭					三二·二	三二·二	三二·五	三二·五		

续表

职务	姓名	别号	性别	年龄	籍贯	到校年月	到职年月	离职年月	离校年月	学历及经历	备注
	瞿清波					三二.七.	三二.七.	三二.一一.	三二.一一.		
	秦泰		男		北平	三二.一一.	三二.一一.	三三.七.	三三.七.	上海私立苏州中学毕业	
	蒋玉金		男		昆明	三二.一二.	三二.一二.				
	黄宗鑫		男		北平	三二.九.	三二.九.	三三.七.	三三.七.		
电机工程学系											
系主任兼教授	章名涛		男	三九	浙江鄞县	二一.九.				英国伦敦大学硕士, 香港、浙江、清华等大学教授	
教授	马大猷					二九.八.	二九.八.				
	范崇武	静仁	男	三八	浙江嘉善	三二.八.	三二.八.				
	钱钟韩		男	三五	江苏无锡	三四.七.	三四.七.			英国伦敦大学研究院肄业, 浙江大学教授	
	叶楷	德生	男	三五	浙江杭州	三四.八.	三四.八.			美国哈佛大学博士, 北洋、清华等大学教授	
	董维翰				山西					德国工业大学博士	
	倪俊					二九.八.	二九.八.	三〇.七.	三〇.七.		
	陈荫毅										
	赵友民					二八.二.	二八.二.	二九.七.	二九.七.		
	任之恭					二六.九.	二六.九.	三四.七.	三四.七.		名誉职
副教授	杨津基		男	三〇	江苏嘉定	三四.二.				德国柏林工科大学特许工程师, 德国西门子厂工程师, 同济、清华大学副教授	

续表

职务	姓名	别号	性别	年龄	籍贯	到校年月	到职年月	离职年月	离校年月	学历及经历	备注
讲师	管宝澄					三二.八.	三二.八.				
	沈秉鲁					二九.四.	三〇.一一.				
	艾维超					三二.二.	三二.二.				
	游善良					三二.二.	三四.八.				
教员	谢毓章						三〇.九.				
	曹建猷						三四.八.				
	洪朝生						三〇.八.				
	林为干						三〇.八.				
助教	张瑞岐					三二.八.	三二.八.				
助教	姚哲民					三一.二.	三一.二.				
	董受申					三二.八.	三二.八.				
	张 汉					三二.八.	三二.八.				
	马世雄					三二.八.	三二.八.	三五.二.	三五.二.		
	李华夫	筱迪	男	二六	浙江	三四.一.	三四.一.			联大电机系毕业	
	陆谊明		男	三五	浙江鄞县	三四.二.	三四.二.			浙大电机系毕业	
	金德宁		男	二七	浙江嘉兴	三四.八.	三四.八.			联大电机系毕业	
	丁寿永		男	二七	江苏无锡	三四.八.	三四.八.				
	王先冲					三五.二.	三五.二.				
	杨幼聪	波	男	二六	福建闽侯	三四.八.	三四.八.			联大电机系毕业	

续表

职务	姓名	别号	性别	年龄	籍贯	到校年月	到职年月	离职年月	离校年月	学历及经历	备注
	陈同章					三一. 一〇.	三一. 一〇.				
助理	胡原凌		男		北平	三三. 五.	三三. 九.				
	何国杰		男		湖南 武冈	三二. 九.	三二. 九.	三三. 一一.	三三. 一一.		
仪器 管理员	王显文					三〇. 一.	三〇. 一.	三二. 一一.	三二. 一一.		
	何玉文					三一. 六.	三一. 六.	三二. 一〇.	三二. 一〇.		
绘图员	赵宪鼎					二七. 五.	二七. 五.	二九. 七.	二九. 七.		
书记	傅春芳					二九. 九.	二九. 九.	三〇. 七.	三〇. 七.		
	杨师香					三〇. 三.	三〇. 三.	三〇. 一〇.	三〇. 一〇.		
	卢丹胜					三二. 二.	三二. 二.	三二. 八.	三二. 八.		
	何晴		男		广东 新会	三二. 一〇.	三二. 一〇.				
	林槐		男		云南 昆明	三二. 一一.	三二. 一一.				
练习生	连树杰					二八. 九.	二八. 九.	二九. 七.	二九. 七.		
	孙巽庄					二九. 八.	二九. 八.	三〇. 七.	三〇. 七.		
	姜新亚					三〇. 八.	三〇. 八.	三一. 二.	三一. 二.		
	王鸿德		男		江苏	三一. 八.	三一. 八.				

航空工程学系

系主任 兼教授	王德荣		男	三七	江苏 无锡	二七. 八.	二七. 八.			英国伦敦大学 航空工程硕士	
教授	李锦安	清翰	男	四一	广东	三一. 八.	三一. 八.			法国国立最高 航空工程学校 毕业, 北洋大 学教授	
	宁槐光	旭	男	三四	北平	三〇. 八.	三〇. 八.			英国牛津大学 硕士	

续表

职务	姓名	别号	性别	年龄	籍贯	到校年月	到职年月	离职年月	离校年月	学历及经历	备注
	丁履德	骥甫	男	三四	山东	三二·九·	三二·九·			意国都林大学博士，西北及浙江大学教授	
	王宏基		男	三四	江苏吴江	三三·八·	三三·八·			意国皇家都林工程学院研究，浙江大学教授	
副教授	岳劼毅					三一·二·	三一·二·				
	屠守锷					三五·一·	三五·一·				
讲 师	欧阳绩					三〇·二·	三〇·二·				
教 员	陈文龙					三一·二·	三一·二·				
助 教	张世英					三一·一〇·	三一·一〇·				
	吴孝达					三二·八·	三二·八·				
	沈立铭					三二·八·	三二·八·				
	孙天风					三二·八·	三二·八·				
	徐华舫		男	三一	浙江鄞县	三四·二·	三四·二·			联大航空系毕业	
	励承豪					三二·八·	三二·八·	三四·一〇·	三四·一〇·		
	曹传钧		男	二五	福建闽侯	三四·八·	三四·八·			联大航空系毕业	
	陈士榘		男	二七	浙江东阳	三四·八·	三四·八·			联大航空系毕业	
	沈季能					二八·八·	二八·八·				
	周德章					二八·一〇·	二八·一〇·				
	钱政藩					二九·一·	二九·一·				
学 生 助 理	杨德增					二八·八·	二八·八·	二九·七·	二九·七·		

续表

职务	姓名	别号	性别	年龄	籍贯	到校年月	到职年月	离职年月	离校年月	学历及经历	备注
仪器 管理员	何玉山					三一. 八.	三一. 八.	三二. 一〇.	三二. 一〇.		
绘图员	李荣亭					二九. 九.	二九. 九.	三〇. 七.	三〇. 七.		
书 记	李蕴先					二八. 八.	二八. 八.	二九. 八.	二九. 八.		
	李念屹					二九. 九.	二九. 九.	三〇. 七.	三〇. 七.		
	陈 焱					三一. 一一.	三一. 一一.	三二. 九.	三二. 九.		
	王英彦					三一. 八.	三一. 八.	三二. 七.	三二. 七.		
	张耀棠		男		云南 昆明	三二. 九.	三二. 九.	三四. 一二.	三四. 一二.		
	杨坤泉		男		湖南 岳阳	三五. 二.	三五. 二.			联大物理系 毕业	

化学工程学系

系主任 兼教授	谢明山		男	三五	浙江	二八. 八.	三八. 八.			英国伦敦大学 博士, 英国皇 家学院特许工 程师	
教 授	陈国符		男	三一	江苏	三一. 二.	三一. 二.			德国达城工科 大学博士	
	张克忠	子丹	男			三三. 八.	三三. 八.			美国麻省大学 博士	
	苏国楨					三二. 八.	三二. 八.			美国麻省大学 博士	
	潘尚贞		男	三三	江苏	二九. 二.	二九. 二.			美国威斯康生 大学博士	
副教授	张明哲		男			二九. 八.	二九. 八.				
	武 迟					二九. 八.	二九. 八.				
	胡志彬		男	三二	湖北	三二. 八.	三二. 八.			武昌华中大学 毕业	
	方子勤					三三. 八.	三三. 八.				
讲 师	苗天宝					二八. 一二.	二八. 一二.	二九. 七.	二九. 七.		

续表

职务	姓名	别号	性别	年龄	籍贯	到校年月	到职年月	离职年月	离校年月	学历及经历	备注
	汪家鼎					三五.一.	三五.一.				
	黄人杰					三四.二.	三四.二.				
教 员	张建侯					二八.八.	三二.八.				
	张远谋					三二.八.	三二.八.	三五.三.	三五.三.		
	胡修瑜					三二.八.	三二.八.	三四.一〇.	三四.一〇.		
	张怀祖					三二.八.	三二.八.				
	阮修活		男	二六	广东台山	三四.八.	三四.八.			联大化工系毕业	
	李佩清		男	二五		三四.八.	三四.八.	三四.一〇.	三四.一〇.		
	王端铤		男	二五	浙江	三四.八.	三四.八.			联大化学系毕业	
	汪德熙					二八.一.	二八.一.	二九.七.	二九.七.		
	颜保民					二九.八.	二九.八.	三〇.七.	三〇.七.		
	安君赞					三一.八.	三一.八.	三二.七.	三二.七.		
仪 器 管理员	叶利芬		女			二七.一〇.	二七.一〇.	三〇.一〇.	三〇.一〇.		
	朱碧玉		女		湖南常德	三二.九.	三二.九.	三三.七.	三三.七.		
	李君宜		男		江苏盐城	三四.八.	三四.八.			上海私立大夏大学肄业	
	袁伦礼		男		浙江慈溪	三四.一〇.	三四.一〇.				
助 理	戴祖铭					三一.一一.	三一.一一.	三二.一〇.	三二.一〇.		
助 教	黄乙武					三〇.八.	三〇.八.	三四.八.	三四.八.		
绘图员	杨季舆		男		浙江慈溪	三一.六.	三一.六.			浙江省立第四师范毕业, 兵工第十一厂秘书	

续表

职务	姓名	别号	性别	年龄	籍贯	到校年月	到职年月	离职年月	离校年月	学历及经历	备注
练习生	曹仲坤					二七. 一二.	二七. 一二.	三一. 七.	三一. 七.		
电讯专修科											
科主任 兼教授	周荫阿	铭西	男	三四	河北 安国	二八. 二.	二八. 二. 三一. 七.			巴黎中央无线 电学校工程师, 曾任东北齐鲁 大学教授	
教授	赵友民					二八. 二.	二八. 二.	二九. 八.			曾任科 主任
	倪俊					二九. 八.	二九. 八.	三〇. 七.			曾任科 主任
	张友熙					三〇. 八.	三〇. 八.	三一. 七.			曾任科 主任
讲师	张思侯					二九. 八.	二九. 八.	三〇. 七.	三〇. 七.		
	李海宗										
	李文初					二八. 四.	二八. 四.	二九. 七.	二九. 七.		
教员	牟光信					三二. 八.	三二. 八.				
	王龙生					三〇. 一〇.	三〇. 一〇.				
	颜道岸	步文	男	三二	山东 滕县	三〇. 八.	三〇. 八.			清华大学理 学士	
	施纪常					二九. 二.	二九. 二.	二九. 七.	二九. 七.		
	徐抡					三〇. 一〇.	三〇. 一〇.	三一. 七.	三一. 七.		
	秦匡侯					三〇. 一一.	三〇. 一一.	三一. 七.	三一. 七.		
	许灵毓					三一. 四.	三一. 四.	三二. 七.	三二. 七.		
	谢毓章					三〇. 八.	三〇. 八.	三一. 七.	三一. 七.		
	陈有年					三二. 二.	三二. 二.	三三. 七.	三三. 七.		
	马荣恩					三一. 八.	三一. 八.	三二. 七.	三二. 七.		

续表

职务	姓名	别号	性别	年龄	籍贯	到校年月	到职年月	离职年月	离校年月	学历及经历	备注
助教	陆其惠					三〇.八.	三〇.八.				
	邱坤信					三一.一〇.	三一.一〇.				
	钱端信					三二.八.	三二.八.				
	吴伯修		男	二八	福建 晋江	三四.八.	三四.八.			联大工院电机系毕业	
	郑寅					三四.八.	三四.八.				
助教	唐立寅					三〇.八.	三〇.八.	三一.七.	三一.七.		
	姚传澄					三一.二.	三一.二.	三二.七.	三二.七.		
	张去疑					二八.八.	二八.八.	二九.七.	二九.七.		
	杨明济					三一.八.	三一.八.	三二.七.	三二.七.		
	张宗模					二八.四.	二八.四.	二九.七.	二九.七.		
	王龙生					三〇.八.	三〇.八.	三一.二.	三一.二.		
	罗鹏搏					三一.二.	三一.二.	三一.七.	三一.七.		
事务员	吴维周	时甫	男		云南 石屏	二八.二.	二八.二.	三四.七.	三四.七.	云南高等师范毕业, 个旧小学校长	
助理	吴守箴		女		云南 石屏	三四.九.	三四.九.				
书记	邱坤信					三一.一〇.	三一.一〇.	三二.七.	三二.七.		
	刘绪颖		男		河南 巩县	三二.一一.	三二.一一.	三四.六.	三四.六.	巩县联中毕业, 兵工第五十三厂技工	
练习生	李克允					三〇.二.	三〇.二.				
	刘维玲					三〇.八.	三〇.八.	三一.三.	三一.三.		

续表

职务	姓名	别号	性别	年龄	籍贯	到校年月	到职年月	离职年月	离校年月	学历及经历	备注
工院算 学科助 教	颜道岸										
	徐贤仪					三一· 八·	三一· 八·				
	胡祖炽					三二· 八·	三二· 八·				
	吴光磊					三二· 八·	三二· 八·				
工院训 导 员	唐统一					三一· 一〇·	三一· 一〇·				
	王室基					三一· 一〇·	三一· 一〇·				
师 范 学 院											
院 长	黄钰生	子坚	男	四八	湖北	一四· 八·	二七· 八·			美国芝加哥大 学硕士，南开 大学教务长	兼教育 学系教 授
国文系 系主任 兼教授	罗 庸										自三三 年八月 起兼任 本职
兼教授	朱自清										略历见 中国文 学系
兼教授	杨振声										略历见 中国文 学系
兼教授	浦江清										略历见 中国文 学系
教 授	沈从文		男	四二	湖南 凤凰	二八· 八·	三二· 八·			青岛大学讲师	
教 授	彭仲铎	啸威	男	四九	湖南 宁乡	三二· 八·	三四· 八·			北京大学文学 士，山东大学 教授	
教 授	萧涤非		男	四二	江西 临川	三二· 八·	三四· 八·			清华大学硕士， 山东、四川等 大学讲师	

续表

职务	姓名	别号	性别	年龄	籍贯	到校年月	到职年月	离职年月	离校年月	学历及经历	备注
教授	余冠英		男	三八	江苏	二九·八	三四·八			清华大学毕业, 清华大学讲师	
教授	张清常		男	三一	贵州安顺	二九·七	二九·七				
讲师	李广田		男	四〇	山东齐东	三〇·四	三二·八			北京大学毕业	
教员	邢庆兰					三一·八	三三·八	三四·七			聘任中文系教员
	高华年					三三·八	三三·八				
助教	杨佩铭					二八·八	二八·八	三〇·七	三〇·七		
	马芳若	一维	男	三二	浙江	三〇·八	三〇·八	三二·七	三二·七		
	王年芳		男			三二·八	三二·八	三三·七	三三·七		
	刘禹昌		男			三二·八	三三·八				
英 语 系											
主任兼教授	莫泮芹										详见外文学系
兼教授	叶公超										详见外文学系 曾兼系主任
兼教授	陈福田										详见外文学系 曾兼系主任
教授	凌达扬	庭显	男	五一	广东	二九·一〇	二九·一〇	三一·七	三一·七		
教授	袁家骅		男	四二	江苏常熟	二九·八	二九·八			英国牛津大学毕业	
教授	李宝荣					三〇·八	三〇·八	三一·七	三一·七		
副教授	王岷源					三〇·八	三〇·八	三一·七	三一·七		

续表

职务	姓名	别号	性别	年龄	籍贯	到校年月	到职年月	离职年月	离校年月	学历及经历	备注
副教授	文启昌					三〇.八.	三〇.八.	三一.七.	三一.七.		
兼讲师	徐锡良										略历见外文系
讲 师	马保炼		女	三九	广东	三〇.一〇.	三〇.一〇.	三一.七.	三一.七.		
讲 师	张灵新					三二.二.	三二.二.	三二.七.	三二.七.		
教 员	曹鸿昭	宗逵	男	三九	河南新野	二八.三.	二八.三.				
	李田意	仲路	男	三二	河南	二七.八.	二九.八.				
史 地 学 系											
史地学系兼主任兼教授	雷海宗										略历见文学院历史学系
兼教授	蔡维藩										同上
	刘崇铤										同上
	钟道铭										同上
	张荫麟					二九.八.	二九.八.				兼任哲学系教授
教 授	洪 绂	思齐	男	三〇	福建	二八.八.	二八.八.	二九.七.	二九.七.		
	周廷儒					二八.一〇.	二八.一〇.	二九.七.	二九.七.		
副教授	陶绍渊	子潜	男	四三	江西	三〇.八.	三〇.八.	三一.七.	三一.七.		
	孙毓棠		男	三五	江苏无锡	二八.三.	三〇.八.			日本帝国大学研究生, 清华大学副教授	三四年级赴英
教 员	陶 光	重华				三〇.三.	三〇.三.	三〇.七.	三〇.七.		
	丁则良										
助 教	方龄贵		男	二八	吉林	三四.四.				联大历史系教员	

续表

职务	姓名	别号	性别	年龄	籍贯	到校年月	到职年月	离职年月	离校年月	学历及经历	备注
	李学曾					二八.一〇.	二八.一〇.	二九.七.	二九.七.		
	林霞		女	三〇	福建长乐	三〇.一〇.	三〇.一〇.	三一.七.	三一.七.		
	杨宗干		男	二九	广东顺德	三一.八.	三一.八.			联大师范史地系毕业	
	王立本					三三.八.	三三.八.			联大毕业	
	赵春谷		男	三一	河南固始	三四.八.	三四.八.			北京大学史地系毕业	
半时助教	欧阳琛					三一.八.	三二.七.				
	王履常					三一.八.	三二.七.				
	陈建永					二九.四.	二九.四.	三〇.九.	三〇.九.		
绘图员	邱钟棠					二九.八.	二九.八.	三〇.七.	三〇.七.		
	许光导					二九.一〇.	二九.一〇.	三〇.七.	三〇.七.		
助理	罗仲		男		广东高要	三一.一.	三一.一.	三四.七.	三四.七.	广州美术学校毕业	
	张接祥		男		广东	三一.二.	三一.二.			国立艺专毕业	
学生助理	傅承炽					二九.八.	二九.一一.	三〇.七.			
练习生	刘国平		男		广东翁源	三二.一二.	三二.一二.	三四.七.	三四.七.	英德县中心学校教员	
公民训育系											
系主任兼教授	陈雪屏		男	四七	江苏宜兴	二一.八.	三〇.八.			美国哥伦比亚大学硕士, 北京大学教授	
教授	罗廷光		男		江西吉安	二六.九.	二七.八.	三一.七.	三一.七.	美国哥伦比亚大学硕士, 北京大学教授	曾兼任系主任
教授	胡昌骥					二九.八.	二九.八.	三〇.七.	三〇.七.		
教授	曾作忠										

续表

职务	姓名	别号	性别	年龄	籍贯	到校年月	到职年月	离职年月	离校年月	学历及经历	备注
	杜元载					二八.八.	二八.八.	三一.七.	三一.七.		
	倪中方					二九.八.	二九.八.				
副教授	卢俊恺					三〇.八.	三〇.八.	三一.七.	三一.七.		
讲师	吴祖襄					三〇.一〇.					
教员	孟宪德					二九.八.	三四.八.				
	萧以何					三二.八.	三四.八.				三四年八月改任训导员
助教	周捷高	伟源	男		江苏宜兴	三四.六.	三四.六.			联大师范学院教育系毕业	
	张凤祥		男			三二.八.	三二.八.	三四.九.	三四.九.		
	王德明		男			三二.八.	三二.八.		三四.六.		
	黄 澂					二九.八.	二九.八.	三〇.七.	三〇.七.		
数 学 系											
兼主任	赵访熊										略历见理学院算学系
兼教授	姜立夫										同上
	江泽涵										同上
	杨武之										同上
	张希陆										同上
	杨善基					二九.八.	二九.八.	三〇.七.	三〇.七.		
讲师	刘遵宇					二七.八.	二七.八.				
	龙季和										
教员	陈鸿远					三〇.八.					

续表

职务	姓名	别号	性别	年龄	籍贯	到校年月	到职年月	离职年月	离校年月	学历及经历	备注
理化系											
系主任兼教授	许浚阳		男	四八	广东	二八.八.	二九.八.				
兼教授	杨石先										略历见化学系,廿七年至廿九年七月兼任本系系主任
兼教授	郑华焯										略历见化学系
教授	何君超					三〇.九.	三〇.九.	三一.七.	三一.七.		
教授	严仁荫					三〇.四.	三〇.四.				
讲师	黄授书					三二.八.	三三.八.				
	黄新民					二八.一二.	三三.八.				
	张志基					二七.八.	二七.八.	二九.七.	二九.七.		
	王继泽					二八.八.	二八.八.	二九.七.	二九.七.		
教员	王先镛					二九.八.	三三.八.				
	钱人元					二九.五.	三一.八.	三二.七.	三二.七.		
助教	潘承懿					三一.八.	三一.八.	三三.七.	三三.七.		
	唐嗣霖					三二.八.	三二.八.				
	章育中					三三.二.	三三.二.				
	李德崑					三一.八.	三一.八.	三二.七.	三二.七.		
	王载紘					三一.八.	三一.八.	三三.七.	三三.七.		

续表

职务	姓名	别号	性别	年龄	籍贯	到校年月	到职年月	离职年月	离校年月	学历及经历	备注
	赵汝琪					三〇.八.	三〇.八.	三一.七.	三一.七.		
	向斯达					二七.八.	二七.八.	二九.七.	二九.七.		
	王积涛					二九.八.	二九.八.	三〇.四.	三〇.四.		
	张恩虬					二七.一二.	二七.一二.	二九.七.	二九.七.		
	钱华年					二九.八.	二九.八.	三〇.七.	三〇.七.		
助理	董石如					二八.八.	二八.八.	三四.七.	三四.七.		
	袁广才					三一.八.	三一.八.	三三.七.	三三.七.		
练习生	李良聪					三一.一一.	三一.一一.	三二.七.	三二.七.		
	刘国平		男		广东翁源	三一.一二.	三一.一二.				
教育 学 系											
教育学系兼任	陈雪屏										略历见公训系
兼教授	樊际昌	逵羽	男	四七	浙江杭县	二六.九.	二七.八.			美国华盛顿大学硕士，曾任国立北京大学教授	
兼教授	查良钊	勉仲	男	四八	浙江海宁	二七.八.	二七.八.			美国芝加哥大学哲学系学士，哥伦比亚大学硕士，曾任师大教授兼教务长，教育部参事，河南教育厅长	
兼教授	冯文潜										履略见哲学系
教授	陈友松		男	四一	湖北京山	二八.二.	二八.二.			美国哥伦比亚大学哲学博士，湖北省立教育学院院长兼教授	兼公训系教授

续表

职务	姓名	别号	性别	年龄	籍贯	到校年月	到职年月	离职年月	离校年月	学历及经历	备注
教授	徐继祖	述先	男	四九	云南弥渡	二七·八				美国米西根大学硕士，曾任云南大学教务长，昆华中学校长	
兼教授	胡毅										履历见文学院外文系
兼教授	汪懋祖		男		江苏吴县	三一·一二	三一·一二	三四·七	三四·七	美国留学，中央政治学校教育系主任兼教授	
兼教授	王维诚										履历见哲学系
兼教授	沈履										兼总务长
	吴俊升		男		江苏如皋	二六·九	二七·八	二八·一	二八·一	美国留学，北京大学教授	曾任本系主任
	孟宪承		男			二八·八				美国留学，浙江大学教授	未到职
	田培林	沛霖	男		河南	二八·八	二八·八	二九·七	二九·七		
副教授	严文郁	绍诚	男	四一	河北	二六·九	二七·八	二九·七	二九·七		
副教授	王纯修					三〇·八	三〇·八	三一·二	三一·二		
兼讲师	严倚云		女		福建闽侯	二九·八	三四·八				
	俞兆明					二八·八	三〇·八	三一·七	三一·七		
	顾钟琳					三〇·一〇	三〇·一〇	三一·七	三一·七		专任音乐
教员	卢濬		男		云南昆明	三三·八	三三·八			中央大学教育硕士，联大教育系助教	
	魏泽馨					三二·八	三二·八				兼任附中主任

续表

职务	姓名	别号	性别	年龄	籍贯	到校年月	到职年月	离职年月	离校年月	学历及经历	备注
	刘振汉					二八.八.	三三.八.				专教音乐
助教	李廷揆					三〇.八.	三〇.八.				
	陈熙昌					三一.八.	三一.八.				
	萧厚德					三一.一〇.	三一.一〇.				
	张文光					三二.八.	三二.八.				
	翁同文					二八.一〇.	二八.一〇.				
	刘盈					二八.八.	二八.八.	二九.九.	二九.九.		
	邳玉女					二九.八.	二九.八.	三〇.七.	三〇.七.		
	宋宝光					三二.八.	三二.八.	三三.七.	三三.七.		
师范专修科											
主任	倪中方		男	四二	云南	二九.八.	二九.八.			美国芝加哥大学哲学博士,曾任湖南、中山等大学教授	兼公训系教授
教授	萧涤非										兼本院国文系教授
副教授	陈美觉		男	三六		三三.八.	三三.八.			武昌华中大学理学士,云南大学副教授	
讲师	丁则良		男	三一	福州	二七.一一.	三四.八.			清华大学理学院毕业	
	吴乾就		男	三四	广东新会	三〇.八.	三四.八.			清华大学历史学部硕士	
	王乃樑	以焕	男	三〇	福建闽侯	二九.八.	三四.八.			清华大学毕业	
	汪 箴	述彭	男	三〇	江苏江都	三一.八.	三一.八.			清华大学毕业	
	黄新民					三三.八.	三三.八.				

续表

职务	姓名	别号	性别	年龄	籍贯	到校年月	到职年月	离职年月	离校年月	学历及经历	备注
	姜淑雁					三三.三.	三三.三.				
教员	蓝仲雄		男	三四	福建闽侯	二九.八.	三二.一〇.			清华大学毕业	
	赵书文					三〇.八.	三二.八.	三三.七.	三三.七.		
半时教员	方龄贵					三四.四.	三四.四.				
助教	邓绶林		男	二八	福建	三四.八.	三四.八.			联大理学院毕业	
助教	张思鸿					三一.八.	三一.八.	三二.二.	三二.二.		
半时助教	王履常		男	二七	湖南长沙	三一.八.	三一.八.	三四.八.	三四.八.	联大历史系毕业	
半时助教	欧阳琛					三一.八.	三一.八.	三四.八.	三四.八.		
事务员	王家璋					三〇.九.	三〇.九.	三二.三.	三二.三.		
教务员	张志铨		男		天津	三一.一一.	三一.一一.	三二.三.	三二.三.		
先修班兼主任	李继侗										略历见生物学系
教员	陈鸿远	方宾	男	二七	湖南长沙	三〇.八.	三〇.八.			清华大学理学士	
	虞介藩		男	三五	杭州	二八.一.	二八.一.			浙江大学数学系毕业	
	陈耕陶					二九.八.	二九.八.	三〇.七.	三〇.七.		
	胡善思					三一.一〇.	三一.一〇.	三二.七.	三二.七.		
	杨承元					三〇.八.	三〇.八.	三一.七.	三一.七.		
助教	金先杰		男	三三	湖南长沙	二八.一〇.	二八.一〇.			北京大学物理系毕业	
	李松筠	侯劲	男	三四	河南洛阳	三二.八.	三二.八.			北京大学毕业	
	邓汉英		男	二八	江苏江宁	三二.二.	三二.二.			联大数学系毕业	

续表

职务	姓名	别号	性别	年龄	籍贯	到校年月	到职年月	离职年月	离校年月	学历及经历	备注
	李德昆					三一·九	三一·九				
半时助教	余丽珠		女	三〇	广东台山	三二·一一	三二·一一	三四·一〇	三四·一〇	岭南大学毕业	
	许渊冲		男	二五	江西南昌	三四·一〇	三四·一〇				
	张苏生					三四·一一	三四·一二				
	李丽棠		女	二二	广东	三四·二	三四·二				
书记	汪曾祺		男		江苏高邮	三二·一一	三二·一一	三三·三	三三·三	联大文学系补学分学生本校书记	
	陈 卢		男		湖北	三二·二	三二·二				
	萧德惠		女		云南楚雄	三二·九	三二·九			楚雄县府教育科科员	
练习生	吴学富		男	三四	云南呈贡	三二·一〇	三二·一〇	三四·一〇	三四·一〇		
	杨 贵				云南呈贡	三四·一〇	三四·一〇				
体育部主任	马约翰		男	五七	福建厦门	二一·八	二六·九			美国春田大学硕士，曾任清华大学体育部主任	
副教授	侯洛荀		男	五五	浙江平湖	一三·八	二六·九			南京高等科师范体育科毕业，曾任南开大学体育教员	
专任讲师	邵子博		男	三九	天津	三二·八	三三·八			中央大学体育系毕业	
	黄中孚		男								
	王英杰		男	三二	天津	三一·八	三一·八			国立体专毕业，国立重庆大学体育科毕业	
	牟作云		男	三三	河北	三〇·一〇	三二·八			北京师范大学毕业	

续表

职务	姓名	别号	性别	年龄	籍贯	到校年月	到职年月	离职年月	离校年月	学历及经历	备注
教员	李鹤鼎					三四·八·	三四·八·				
助教	王维屏		男	二九		三二·三·	三二·三·			国立西北师范学院体育系毕业	
	王厚熙		男	二九		三二·七·	三二·七·			国立西北师范学院体育系毕业	
	马启伟		男	二六	福建	三三·八·	三三·八·			联大心理系	
西洋哲学编译委员会											
研究编译员	韩裕文		男	三五	山东莱芜					北京大学哲学系毕业	
	陈镇南		男								
	樊星南		男	三〇	江苏吴县			三四·八·	三四·八·	中央政治学校毕业	
	陈修斋		男	二七		三四·八·	三四·八·			中央政治学校毕业	
	顾寿观	念敏	男	二五	江苏	三四·八·	三四·八·			联大哲学系毕业	

(北京大学档案)

(二) 三校参加西南联大教职员名录 ◆

国立北京大学参加西南联大
服务之教职员名单

(1939年7月27日)

国立北京大学参加联大服务之职员名单

职 别	姓 名
校长秘书	章廷谦
教务长	樊际昌
秘书长	郑天挺
图书馆主任	严文郁
注册组主任	薛德成
会计室主任	沈肃文
出版组主任	李续祖
文牍组主任	朱 洪
教务处处员	赵增印 金恒孚
图书馆股长	杨作平
图书馆股员	沈晓春 于宝桀
出版组事务员	杨 运
事务组事务员	包尹辅 梁廷煜
理学院院长	饶毓泰
文学院院长	胡 适

职 别	姓 名
法学院院长	钱端升
算学系主任	江泽涵
物理学系主任	饶毓泰
化学系主任	曾昭抡
地质学系主任	孙云铸
生物学系主任	张景钺
哲学系主任	汤用彤
教育学系主任	陈雪屏
中国文学系主任	罗常培
外国语文学系主任	叶公超
史学系主任	姚从吾
法律学系主任	燕树棠
政治学系主任	钱端升
经济学系主任	赵迺抃

国立北京大学参加联大服务之教员名单

职 别	姓 名
理学院	
算学系教授	江泽涵 申又枨 程毓淮 赵 淞 (副)
物理学系教授	饶毓泰 朱物华 郑华炽 吴大猷
化学系教授	曾昭抡 孙承谔 刘云浦 钱思亮
	朱汝华
地质学系教授	孙云铸 王 烈 谭锡畴
生物学系教授	张景钺 沈嘉瑞 许 骧 殷宏章 (副)
文学院	
哲学系教授	汤用彤 贺 麟 郑 昕 (副)
	陈 康 (副) 容肇祖 (副)
教育学系教授	吴俊升 樊际昌 邱 椿 陈雪屏
	罗廷光
中国文学系教授	罗常培 胡 适 杨振声 郑 婴
	魏建功 罗 庸 唐 兰 (副)

职 别	姓 名
外国语文学系教授	叶公超 莫泮芹 冯承植 黄国聪
	潘家洵 刘泽荣
史学系教授	姚从吾 毛 准 钱 穆 陈受颐
	傅斯年(名誉职) 郑天挺 陈乐素(副)
法学院	
法律学系教授	燕树棠 戴修瓚 蔡枢衡 罗文干
	张企泰 章 剑 李士彤(副)
政治学系教授	钱端升 张忠绂 崔书琴 张佛泉
经济学系教授	赵迺抃 周作仁 秦 瓚 周炳琳

国立北京大学参加联大服务之讲师名单

文学院哲学系讲师 熊十力

理学院地质学系讲师 高振西

国立北京大学参加联大服务之助教名单

职 别 姓 名

理学院

算学系助教 王湘浩 龙季和 孙树本 李盛华

物理学系助教 薛琴访 卓 励 沈寿春 江安才

化学系助教 蒋明谦 刘 钧 买树槐 魏 璠

地质学系助教 王嘉荫 郭文魁 卢衍豪 王鸿楨

生物学系助教 牛满江 李中宪 李凯高 陈阅增

文学院

哲学系助理 石 峻

史学系助理 高亚伟

(清华大学档案)

**国立清华大学二十八年度参加
西南联大服务之教师名册**
(1939年)

职 别	姓 名
中国文学系	
教授兼主任	朱自清
教 授	刘文典 闻一多 王 力 浦江清
教 员	许维通 余冠英 陈梦家
助 教	李嘉言
外国语文系	
教授兼主任	陈福田
教 授	吴可读 吴 宓 温 德 陈 铨 吴达元
	杨业治 钱钟书 陈 嘉
专任讲师	雷 夏
教 员	朱木祥
哲学系	
教授兼主任	冯友兰
教 授	金岳霖 沈有鼎 张荫麟
历史学系	
教授兼主任	刘崇铤
教 授	噶邦福 雷海宗 王信忠 邵循正
助 教	鲁光桓
社会学系	
教授兼主任	陈 达
教 授	潘光旦 李景汉
助 教	苏汝江
物理学系	
教授兼主任	吴有训
教 授	叶企孙 周培源 赵忠尧 霍秉权 王竹溪

职 别	姓 名					
教 员	傅承义					
助 教	赫崇本	林家翘	陈芳允			
化学系						
教授兼主任	张子高					
教 授	高崇熙	黄子卿	苏国桢	张青莲		
教 员	张为申					
助 教	罗建业	陈光旭	高振衡	张光世		
算学系						
教授兼主任	杨武之					
教 授	郑之蕃	赵访熊	曾远荣	陈省身	华罗庚	
教 员	戴良谟					
助 教	徐贤修	段学复	闵嗣鹤			
地学系						
教授兼主任	冯景兰					
教 授	袁复礼	张印堂	张席禔	李宪之		
副 教 授	赵九章					
教 员	王炳章					
助 教	刘 汉	李洪谟	刘好治	宋淑和		
生物学系						
教授兼主任	李继侗					
教 授	陈 桢	吴韞珍	彭光钦	赵以炳		
助 教	杨承元	梁其瑾	吴征镒	黄 瑾		
半时助教	陈耕陶					
心理学系						
教授兼主任	孙国华					
教 授	周先庚					
助 教	陈汉标	郑沛嚆				
政治学系						
教授兼主任	张奚若					
教 授	赵凤喈	沈乃正				
副 教 授	楼邦彦	龚祥瑞				

职 别	姓 名				
助 教	曹保颐				
经济学系					
教授兼主任	陈 总				
教 授	萧 蘧	张德昌	伍启元		
助 教	王秉厚	周新民			
土木工程学系					
教授兼主任	蔡方荫				
教 授	王裕光	施嘉炆	陶葆楷	张泽熙	李谟炽
	吴柳生	覃修典	张有龄		
教 员	吴尊爵	茅荣林			
助 教	邹承曾	王次蘅	朱宝复	袁随善	
机械工程学系					
教授兼主任	李辑祥				
教 授	刘仙洲	殷祖澜	殷文友		
副 教 授	李宗海				
专任讲师	褚士荃				
教 员	曹国惠	董树屏	强明伦		
助 教	刘致信	陈剑芳	彭德一	金正铨	
电机工程学系					
教授兼主任	赵友民				
教 授	章名涛	倪 俊			
专任讲师	范崇武				
教 员	严 峻	朱曾赏			
助 教	钟士模	孙绍先	汤明奇	万发贯	
航空工程学系					
教授兼主任	冯桂连				
副 教 授	王德荣	周惠久			
专任讲师	吕凤章				
助 教	陈文龙				
体育部					
教授兼主任	马约翰				

职 别	姓 名
专任讲师	夏 翔
教 员	魏丕栋
助 教	钟达三
女生导师并任师范学院课程（教员待遇）	陈 意
兼任本校教育学教授	沈 履

(清华大学档案)

南开大学教职员参加西南联大 工作人员姓名表

(1939年8月4日)

职 别	姓 名
常务委员	张伯苓
算学系教授	姜立夫 刘晋年 蒋硕民
教务处干事	陈笈谷
化学系教授	邱崇彦
化学系助教	姚玉林
机械系教授	孟广喆
电工系教授	张友熙
电工系教员	咎宝澄 陈荫毅
化工系教授	高长庚
化工系教员	伉铁隽
化工系助教	俞其型 赵镛声 钟秉智
外文系教授	柳无忌
史学系教授	皮名举 蔡维藩
哲学系教授	冯文潜
商学系教授	丁 佶 李卓敏
体育组教员	侯洛荀

(清华大学档案)

南开大学教职员参加西南联大工作人员 姓名表（薪俸由南开大学担负）

（1939年8月4日）

职 别	姓 名
化学系教授	杨石先
教育系教授	黄钰生
商学系教授	陈序经
化工系教授	张克忠 谢明山
算学系教授	张希陆
算学系助教	刘沂年 伉铁健
外文系教授	傅恩龄
出 纳 组	赵子聘
事务组事务员	郭为障
图书馆副主任	董明道
注册组事务员	王植庚 张志铨

（清华大学档案）

国立北京大学三十一年参加西南联大 服务之教职员名册

（1942年）

国立北京大学三十一年度职员名册

职 别	姓 名
校长秘书	章廷谦
注册组主任	薛德成
体育组主任	黄中孚
处 员	金恒孚

职 别	姓 名
文牍主任	朱 洪
事务组事务员	包尹辅
出版组事务员	杨 运
会计室书记	赖钟岳
图书馆主任	严文郁
图书馆股员	顾家杰
图书馆助理	葛瑄华

国立北京大学三十一年度教员名册

职 别	姓 名
理学院数学系	
教 授	江泽涵 申又彬 程毓淮 许宝騄
副 教 授	赵 淞
专任讲师	王湘浩 钟开莱
研究助教	李盛华 孙树本
助 教	王寿仁 栾汝书
理学院物理系	
教 授	饶毓泰 朱物华 吴大猷 郑华炽 马仕俊
研究助教	沈寿春 虞福春
助 教	薛琴访 卓 励
理学院化学系	
教 授	曾昭抡 孙承谔 朱汝华 刘云浦
研究助教	买树槐
助 教	唐敖庆 钱翠麟 邳如茂 沈淑英
理学院生物系	
教 授	张景钺 沈嘉瑞 殷宏章
副 教 授	吴素萱
专任讲师	罗士苇
研究助教	牛满江
助 教	陈阅增 李觊高 孙兆年 万黔麟 王国屏
	董愚得

职 别	姓 名				
半时助教	沈淑瑾				
理学院地质系					
教 授	孙云铸	王 烈	王恒升	米 士	
研究助教	王鸿祯				
助 教	张炳熺	高之杖	马杏垣		
文学院中国文学系					
教 授	罗常培	杨振声	罗 庸	魏建功	唐 兰
	游国恩				
研究助教	阴法鲁				
文学院外国语文学系					
教 授	莫泮芹	冯承植	潘家洵	谢文通	闻家驷
	袁家骅				
文学院哲学系					
教 授	汤用彤	贺 麟	郑 昕	陈 康	
专任讲师	熊十力				
研究助教	石 峻	任继愈			
助 教	齐良骥				
文学院史学系					
教 授	姚从吾	毛 准	郑天挺	向 达	钱 穆
助 教	何鹏毓	游任逵	李其泰		
文学院教育系					
教 授	陈雪屏	樊际昌			
副 教 授	严文郁				
法学院法律系					
教 授	燕树棠	戴修瓚	张企泰	蔡枢衡	芮 沐
	章 剑	李士彤			
助 教	胡正谒	徐长龄	曹树经	邓明睿	
法学院政治系					
教 授	钱端升	吴之椿	崔书琴	周世述	
法学院经济系					
教 授	赵迺抟	周炳琳	周作仁	秦 瓚	杨西孟

职 别 姓 名
书 记 赖钟岳

(清华大学档案)

国立清华大学参加西南联大服务教师名单
(1942年)

职 别	姓 名
中国文学系	
教 授	朱自清 闻一多 陈寅恪 刘文典 王 力
	浦江清
副 教 授	许维遹 陈梦家
教 员	李嘉言
外国语文系	
教 授	陈福田 吴 宓 温 德 陈 铨 吴达元
	杨业治 陈 嘉 陈定民 赵诏熊
专任讲师	李赋宁
教 员	张振先 姜桂依 王佐良
哲学系	
教 授	冯友兰 金岳霖 沈有鼎 王宪钧
教 员	张遂五
历史学系	
教 授	刘崇铤 雷海宗 噶邦福 王信忠 邵循正
	吴 晗 朱庆永
助 教	何炳棣 赵玉良 李松筠
算学系	
教 授	杨武之 郑之蕃 赵访熊 曾远荣 陈省身
	华罗庚
教 员	徐贤修 闵嗣鹤
助 教	田方增 施惠同
物理学系	

职 别	姓 名					
教 授	吴有训 王竹溪	叶企孙	周培源	赵忠尧	霍秉权	
助 教	汪 瑾	梅镇岳	沈洪涛	郭耀松		
化学系						
教 授	高崇熙	黄子卿	苏国桢	张青莲	张大煜	
助 教	刘维勤	朱汝瑾	胡光世	陆迪利		
生物学系						
教 授	李继侗	陈 桢	沈 同	杜增瑞		
助 教	黄 浙	曹宗巽	简焯坡	高 潜		
半时助教	张友端					
地学系						
教 授	冯景兰	张席提	袁复礼	张印堂	李宪之	
	赵九章					
助 教	刘好治	苏良赫	张景哲	段国璋		
心理学系						
教 授	周先庚	敦福堂				
教 员	郑沛嘤	曹日昌				
政治学系						
教 授	张奚若	赵凤喈	邵循恪	龚祥瑞	楼邦彦	
助 教	瞿维熊					
经济学系						
教 授	陈 总	萧 蘧	张德昌	伍启元	徐毓枬	
教 员	周新民					
助 教	萧嘉魁	张自存	李云鹤			
社会学系						
教 授	陈 达	潘光旦	李景汉	吴泽霖	李树青	
助 教	李植人	袁 方				
土木工程学系						
教 授	陶葆楷	施嘉炆	王裕光	张泽熙	李谟炽	
	吴柳生	王龙甫	张昌华	李庆海	阎振兴	
助 教	杨式德	成莹犀	王宝基	谢旭华	高伟烈	

职 别	姓 名
	张 燮 王国周 陈 中
机械工程学系	
教 授	李辑祥 刘仙洲 刘德慕 童大坝 王师羲
副 教 授	褚士荃 宁 槐
专任讲师	董树屏 强明伦
助 教	白家祉 吴仲华 郭世康 马芳礼 杨 捷
	吴克駟 卢锡畴 郑林庆 沈增复 张德骏
	汪 静
电机工程学系	
教 授	章名涛 董维翰 马大猷
专任讲师	严 峻
教 员	钟士模 孙绍先
助 教	陈丽妨 曾克京 曹建猷 杨嘉墀 洪朝生
	唐统一
航空工程学系	
教 授	王德荣 李锦安
助 教	沈 元 李敏华 卢丹墀 罗 旭 朱重熙
	林 骅
体育部	
教 授	马约翰
教 员	魏丕栋 牟作云
兼任本校教育学	
教 授	沈 履

(清华大学档案)

三十一年度参加国立西南联合大学之 南开大学教职员名单

(1942年)

张伯苓 黄钰生 杨石先 陈序经 姜立夫 邱宗岳 冯柳猗

蔡文侯	皮名举	刘晋年	孟广喆	张友熙	傅恩龄	谢明山
张文裕	王赣愚	鲍觉民	滕茂桐	严仁荫	侯洛荀	咎宝澄
陈荫毅	杨志玖	卞之琳	陶云逵	邢庆兰	钟秉智	陈汝铨
许平	孙本旺	郭沂曾	董明道	郭平凡	赵子聘	王植庚
张志铨	黎国彬	黎宗猷				

(南开大学档案)

国立北京大学三十四年度参加西南联大 服务教职员名册

(1945年)

职 别	姓 名
理学院算学系	
教 授	江泽涵 程毓淮 许宝谟 申又枨
副 教 授	樊畿 ^{〔1〕} 赵 淞
专任讲师	王湘浩 钟开莱
研究助教	孙树本
助 教	王寿仁 梁汝书
理学院物理系	
教 授	朱物华 吴大猷 郑华炽 饶毓泰 马仕俊
研究助教	虞福春
助 教	薛琴访 丁 渝 苟清泉 胡日垣
理学院化学系	
教 授	曾昭抡 孙承谔 朱汝华
副 教 授	蒋明谦
研究助教	唐敖庆
助 教	郅如茂 钱翠麟 田曰灵
理学院地质系	
教 授	孙云铸 王 烈 米 士 王恒升

〔1〕 原文如此。后同。

职 别	姓 名					
研究助教	王鸿桢	张炳禧	董申保			
助 教	马杏垣	司徒穗卿	陈光远	王凤翔	张忠胤	
理学院生物系						
教 授	张景钺	沈嘉瑞	殷宏章	吴素萱		
副 教 授	徐 仁					
研究助教	陈阅增	孙兆年	李凯高	王国屏	孟庆哲	
	马毓泉	董愚得				
文学院中国文学系						
教 授	罗 庸	罗常培	杨振声	唐 兰	游国恩	
文学院外语系						
教 授	冯承植	闻家驷	袁家骅			
副 教 授	钱学熙					
专任讲师	杨周翰					
文学院哲学系						
教 授	汤用彤	贺 麟	郑 昕	陈 康		
专任讲师	熊十力	石 峻	任继愈	齐良骥		
文学院史学系						
教 授	姚从吾	毛 准	向 达	傅斯年	郑天挺	
助 教	杨翼骧	赵春谷				
文学院教育系						
教 授	陈雪屏	樊际昌				
法学院法律系						
教 授	燕树棠	蔡枢衡	章 剑	李士彤	费 青	
	李祖荫					
助 教	曹树经	闻鸿钧	崔道录			
法学院政治系						
教 授	钱端升	吴之椿	崔书琴			
法学院经济系						
教 授	周炳琳	赵迺抃	周作仁	秦 瓚	杨西孟	
助 教	叶方恬	孙祀铮				
校长室秘书	章廷谦					

职 别	姓 名
图书馆馆员	顾家杰
事务组事务员	包尹甫
注册组事务员	金恒孚

(清华大学档案)

国立清华大学三十四年度参加 联大服务教师名单

(1945 年)

职 别	姓 名
中国文学系	
教 授	闻一多 朱自清 王 力 浦江清 许维遹 陈梦家
外国语文系	
教 授	陈福田 吴 宓 温 德 吴达元 杨业治 陈 嘉 陈定民 赵诏熊 胡 毅
专任讲师	李赋宁 王佐良
教 员	徐 璋
哲学系	
教 授	冯友兰 金岳霖 沈有鼎 王宪钧
历史学系	
教 授	雷海宗 刘崇铨 噶邦福 王信忠 邵循正 吴 晗 孙毓棠
专任讲师	丁则良
助 教	戚志芬
数学系	
教 授	杨武之 赵访熊 陈省身 华罗庚
专任讲师	朱德祥
教 员	田方增 施惠同
物理学系	

职 别	姓 名				
教 授	赵忠尧 王竹溪	吴有训	叶企孙	周培源	霍秉权
化学系					
教 授	高崇熙	黄子卿	张青莲		
专任讲师	张为申				
教 员	刘维勤				
助 教	焦瑞身	闵嗣桂	陆钟荣		
生物学系					
教 授	李继侗	陈 桢	沈 同	杜增瑞	
专任讲师	吴征镒				
教 员	张友端	黄 浙			
助 教	高 潜	简焯坡			
地学系					
教 授	袁复礼	冯景兰	张席禔	张印堂	李宪之
	赵九章				
专任讲师	苏良赫				
教 员	刘好治				
助 教	谢光道	池际尚	张澜庆	刘心务	李 廉
心理学系					
教 授	周先庚	敦福堂			
政治学系					
教 授	张奚若	赵凤喈	邵循恪		
助 教	杜汝楫				
经济学系					
教 授	陈 总	伍启元	戴世光	徐毓枬	
教 员	萧嘉魁				
助 教	金起元	萧福珍	朱声绂	孔令济	
社会学系					
教 授	潘光旦	李景汉	吴泽霖	费孝通	
助 教	袁 方	徐先伟			
土木工程学系					

职 别	姓 名					
教 授	陶葆楷	施嘉炆	王裕光	张泽熙	李谟炽	
	吴柳生	王龙甫	李庆海	阎振兴		
助 教	莘耘尊	陈继安	卢肇钧	孙训方	唐汉诚	
	殷之书	陈怀德	俞戴道			
	机械工程学系					
教 授	李辑祥	刘仙洲	刘德慕	王师羲	曾叔岳	
	褚士荃					
副 教 授	董树屏					
教 员	郭世康	杨 捷	卢锡畴			
助 教	连孟雄	王补宣	李安宇	凌振邦	杨南生	
	朱赋卫	王里仁				
	电机工程学系					
教 授	章名涛	马大猷	范崇武	钱钟韩		
副 教 授	杨津基					
助 教	张 汉	马世雄	董受申	张瑞岐	李华天	
	陆谊明	丁寿永	杨幼聪			
	航空工程学系					
教 授	王德荣	宁 槐	丁履德	王宏基		
助 教	吴孝达	孙天风	励承豪	徐华舫	陈士槽	
	曹传钧					
	体育部					
教 授	马约翰					
助 教	马启伟					
兼任本校教育学教授		沈 履				

(清华大学档案)

南开大学三十四年度参加 西南联大教职员名册

(1945年)

职 别	姓 名
校 长	张伯苓
数学教授	姜立夫 刘晋年 蒋硕民
数学教员	孙本旺
数学助教	崔士英
化学教授	邱崇彦 杨石先 严仁荫
化学助教	陈天池
物理教授	张文裕
物理助教	郭沂曾
机械工程教授	孟广喆
机械工程副教授	陈荫毅
电机工程教授	张友熙
电机工程专任讲师	管宝澄
化学工程教授	谢明山
化学工程教员	张建侯
化工助教	胡志彬
日文教授	傅恩龄
英文副教授	卞之琳
历史教授	蔡维藩
历史教员	杨志玖
哲学教授	冯文潜 王维诚
国文教授	张清常
国文副教授	李广田
国文教员	邢庆兰 高华年
经济研究所研究主任兼教授	陈序经
政治学教授	王赣愚

职 别
经济地理教授
教育学教授
体育副教授
图书馆主任
出纳副主任
事务副主任
注册副主任
注册课课员

姓 名
鲍觉民
黄钰生
侯洛荀
董明道
赵子聘
郭屏藩
王植庚
张志铨

(清华大学档案)

(三) 三校昆明办事处人员名录 ◆

国立北京大学昆明办事处人员名录

(1942年)

职 别	姓 名
校长办公室	
秘 书	章廷谦
教务处	
教务长兼教育系教授	樊际昌
注册组	
主 任	薛德成
成 员	金恒孚
体育部	
主 任	黄中孚
秘书处	
秘书长兼历史系教授	郑天挺
文牍组	
主 任	朱 洪
会计组	
主 任	沈肃文
事 务 员	张宜兴
事务组	

职 别	姓 名
事务员	包尹辅
出版组	
事务员	杨 运
图书馆	
主 任	严文郁
股 员	顾家杰
助 理	葛瑄华
文科研究所	
主 任	胡 适 (院长兼)
特约导师	丁树声 李方桂 陈寅恪 董作宾
助 教	郁泰然
理科研究所	
主 任	饶毓泰 (物理学系教授兼)
法科研究所	
主 任	周炳琳

(清华大学档案)

国立西南联合大学清华大学办事处名单

(1946年)

职 别	姓 名
秘书长	沈 履
校长办公处	
秘 书	傅任敢
图书馆	
事务员	唐贯方 马文珍
助 理	尹宇萍
文书科	
主 任	周久庵
事务员	黄毓桂

职 别	姓 名				
助 理	施汝勤				
庶务科					
主 任	毕正宣	赵世昌			
事 务 员	全绍志				
司 事	金伯儒				
练 习 生	王树才				
事 务 员	章 灏				
长沙工程处					
农场主任	罗敦厚				
事 务 员	石让斋				
会计科					
主 任	姚 均				
助 理	冯稀从	沈嫦英	张文昶		
书 记	杨培荪				
农业研究所病害组					
教 授	戴芳澜	俞大绂			
教 员	杨望年				
助 教	尹莘芸	姜广正			
农业研究所昆虫学组					
教 授	刘崇乐	陆近仁			
教 员	赵养昌				
助 教	钦俊德	金孟肖	娄康后		
练 习 生	祁景良				
农业研究所植物生理组					
教 授	汤佩松	娄成后			
助 教	薛应龙	陈绍龄	陈德明	郑师拙	朱汝璠
	张景和	何 申			
航空工程研究所					
教 授	庄前鼎	岳劼毅			
教 员	高仕功				
助 教	李光华	王德英	王培德	史 炳	

职 别	姓 名				
助 理	徐铭昌	史家骏			
练 习 生	任春寿	方养善	吕明音	袁延年	
无线电学研究所					
教 授	任之恭	叶 楷	范绪筠		
助 教	罗远祉	许孝慰	胡国璋		
金属学研究所					
教 授	余瑞璜	王遵明			
专任讲师	陈德仑				
助 教	黄胜涛				
书 记	程家枬				
国情稽查研究所					
教 授	陈 达				
教 员	罗振庵				
助 教	张萃群	廖宝昀	郑 尧		
统 计 员	李尚志	莫 刚	毕正祥	马兴仁	华立中
	昌景福				
教 员	周荣德				
练 习 生	周尚中	杜联元	杨 湛	李 富	戚 锟
文科研究所					
教 员	何善周				
助 教	王 瑶				

(清华大学档案)

南开大学昆明办事处教职员名单

(1946年)

职 别	姓 名	籍 贯	年岁
秘书主任	伉乃如	天 津	57
出纳主任	赵子聘	天 津	45
注册副主任	王植庚	天 津	46

续表

职 别	姓 名	籍 贯	年 岁
注册课员	张志铨	天 津	49
事务员	严伯符	天 津	
助 教	黎国彬	广 西	
助 教	赖才澄	贵 州	
研究员	杨叔进	辽 宁	
图书馆馆员	王 溶	河 南	
书 记	耿有光	江 苏	

(南开大学档案)

南开大学商科研究所经济学部教职员名单

(1946年)

职 别	姓 名			
主 任	何 廉			
研究主任	方显廷			
教 授	张纯明	吴大业	叶谦吉	陈振汉
研 究 员	汪祥春	滕维藻	于登斌	
调 查 员	丁恒洲			
秘 书	陈文明			
图书馆主任	郑钟昆			
助理研究员	张本懿			

(南开大学档案)

(四) 教授、副教授名单 ◆

国立西南联合大学廿九年度
教授、副教授名单

文学院

中国文学系

罗常培 杨振声 罗庸 唐兰 闻一多 刘文典 王力

外国语文学系

叶公超 莫泮芹 黄国聪 潘家洵 谢文通 冯承植 朱光潜

陈福田 吴可读 吴宓 陈铨 吴达元 杨业治 陈嘉

李宝堂 柳无忌 傅恩龄 林文铮

哲学心理学系

汤用彤 贺麟 郑昕 冯友兰 金岳霖 沈有鼎 周先庚

冯文潜 容肇祖 (副) 王宪钧 (副) 王维诚 (副)

历史学系

姚从吾 傅斯年 毛准 郑天挺 向达 雷海宗 噶邦福

王信忠 邵循正 皮名举 蔡维藩 吴晗 (副)

社会学系

陈达 潘光旦 李景汉 林良桐 (副)

法商学院

政治学系

钱端升 崔书琴 张佛泉 罗隆基 张奚若 赵凤喈 沈乃正
邵循恪 周世述 (副) 龚祥瑞 (副)

经济学系

赵迺抟 周作仁 秦 瓚 周炳琳 杨西孟 陈岱孙 萧 蓬
张德昌 伍启元 徐毓枬 (副) 徐维嵘 (副)

法律学系

燕树棠 戴修瓚 罗文干 蔡枢衡 张企泰 费 青

商学系

陈序经

理学院

数学系

江泽涵 申又枨 程毓淮 杨武之 赵访熊 曾远荣 陈省身
华罗庚 姜立夫 刘晋年 张希陆 蒋硕民 赵 淞 (副)

物理学系

饶毓泰 朱物华 吴大猷 郑华炽 吴有训 叶企孙 周培源
赵忠尧 霍秉权 王竹溪 张文裕 任之恭 孟昭英

化学系

曾昭抡 钱思亮 刘云浦 孙承谔 朱汝华 高崇熙 黄子卿
张青莲 杨石先 邱宗岳

地质地理气象学系

孙云铸 王 烈 王恒升 米 士 冯景兰 袁复礼 张印堂
李宪之 赵九章

生物学系

张景钺 沈嘉瑞 殷宏章 李继侗 陈 桢 吴韞珍 杜增瑞
沈 同 (副)

工学院

土木工程学系

陶葆楷 施嘉炆 王裕光 张泽熙 李漠焯 吴柳生 王龙甫
陈永龄 衣复得 唐振绪 (副)

机械工程学系

李辑祥 刘仙洲 殷祖澜 周承佑 徐叔渔 刘德慕 (副)
李绍威 (副)

电机工程学系

倪俊 毛起爽 朱兰成 张钟俊 张友熙 叶楷 范绪筠

马大猷 范崇武

化学工程学系

苏国桢 谢明山 潘尚贞 武迟

航空工程学系

王德荣 庄前鼎 周惠久 金希武(副) 程本(副)

电讯专修科

周荫阿(副)

师范学院

教育学系

陈雪屏 查良钊 樊际昌 冯文潜(兼文学院哲学心理学系教授) 黄钰生 陈友松 曾作忠 田培林 王维诚(副)兼文学院哲学心理学系教授

公民训育学系

张佛泉(兼法商学院政治学系教授) 曾作忠(兼) 陈友松(兼) 倪中方 樊际昌(兼) 查良钊(兼)

史地学系

雷海宗(兼文学院历史学系教授) 蔡维藩(兼)(同前)

张印堂(兼地质地理气象学系教授) 洪绂

国文学系

罗常培(兼文学院中国文学系教授) 杨振声(兼)(同前)

沈从文(副) 彭仲铎(副)

英语学系

叶公超(兼文学院外国语文学系教授) 陈福田(兼)(同前)

潘家洵(兼)(同前) 袁家骅(副)

数学系

江泽涵(兼)理学院数学系教授 杨武之(兼)(同前)

姜立夫(兼)(同前) 张希陆(兼)(同前) 杨善基

理化学系

杨石先(兼理学院化学系教授) 郑华炽(兼理学院物理学系教授) 许浚阳

体育部

马约翰

(北京大学档案)

国立西南联合大学三十一年度
教授、副教授名单

文学院

中国文学系

罗常培 罗庸 唐兰 杨振声 游国恩 朱自清 闻一多
刘文典 王力 浦江清 许维通 (副) 陈梦家 (副)

外国语文学系

莫泮芹 潘家洵 冯承植 袁家骅 闻家驷 陈福田 吴宓
温德 吴达元 杨业治 陈定民 赵诏熊 傅恩龄 林文铮
洪谦

哲学心理学系

汤用彤 贺麟 郑昕 冯友兰 金岳霖 王宪钧 周先庚
敦福堂 王维诚 冯文潜

历史学系

姚从吾 毛准 郑天挺 向达 雷海宗 刘崇铤 噶邦福
王信忠 邵循正 吴晗 蔡维藩

理学院

数学系

申又枨 江泽涵 程毓淮 许宝騄 杨武之 赵访熊 陈省身
华罗庚 姜立夫 刘晋年 赵淞 (副)

物理学系

饶毓泰 朱物华 吴大猷 郑华炽 马仕俊 吴有训 周培源
赵忠尧 霍秉权 王竹溪 张文裕

化学系

曾昭抡 孙承谔 刘云浦 朱汝华 高崇熙 黄子卿 张青莲

杨石先 邱宗岳 严仁荫
 生物学系
 张景铎 沈嘉瑞 殷宏章 李继侗 陈 桢 沈 同 杜增瑞
 吴素萱 (副)
 地质地理气象学系
 孙云铸 王 烈 王恒升 米 士 冯景兰 张席禔 袁复礼
 张印堂 李宪之 赵九章 鲍觉民
 法商学院
 法律学系
 燕树棠 蔡枢衡 芮 沐 章 剑 李士彤
 政治学系
 钱端升 崔书琴 吴之椿 张奚若 赵凤喈 邵循恪 龚祥瑞
 王赣愚
 经济学系
 赵迺抃 周作仁 周炳琳 秦 瓚 杨西孟 陈岱孙 萧 蓬
 张德昌 伍启元 徐毓枬
 社会学系
 陈 达 潘光旦 李景汉 吴泽霖 李树青 陈序经 陶云逵
 工学院
 土木工程学系
 陶葆楷 施嘉炀 王裕光 张泽熙 李谟炽 吴柳生 王龙甫
 张昌华 李庆海 阎振兴
 机械工程学系
 李辑祥 刘仙洲 王师羲 刘德慕 孟广喆 褚士荃 (副)
 宁 槐 (副)
 电机工程学系
 章名涛 马大猷 张友熙
 航空工程学系
 王德荣 李锦安
 化学工程学系
 苏国桢 谢明山 潘尚贞 陈国符 (副)
 电讯专修科

周荫阿

师范学院

国文学系

彭仲铎 沈从文(副) 萧涤非(副) 余冠英(副) 张清常(副)

英语学系

凌达扬

史地学系

孙毓棠(副) 陶绍渊(副)(兼地质地理学系)

公民训育学系

倪中方(兼哲学心理学系)

理化学系

许浚阳

教育学系

陈雪屏 樊际昌 黄钰生 查良钊 胡毅 徐继祖 沈履

严文郁(副)

体育部

马约翰

(北京大学档案)

国立西南联合大学三十二年度 教授、副教授名单

(本年度休假、请假者概未列入)

文学院

中国文学系

王力 朱自清 唐兰 浦江清 杨振声 游国恩 闻一多

罗常培 许维通(副) 陈梦家(副)

外国语文学系

吴宓 吴达元 林文铮 洪谦 胡毅 杨业治 陈嘉

陈定民 莫泮芹 冯承植 黄炯华 傅恩龄 闻家驷 赵诏熊

卞之琳(副)

哲学心理学系

王宪钧 王维诚 沈有鼎 周先庚 陈 康 冯友兰 冯文潜
贺 麟 敦福堂 郑 昕

历史学系

毛 准 向 达 吴 晗 邵循正 姚从吾 雷海宗 刘崇铤
蔡维藩 郑天挺 噶邦福

理学院

数学系

申又彬 江泽涵 姜立夫 许宝騄 程毓淮 杨武之 华罗庚
赵访熊 刘晋年

物理学系

王竹溪 朱物华 吴有训 吴大猷 马士俊 叶企孙 赵忠尧
郑华炽

化学系

邱崇彦 孙承谔 高崇熙 张青莲 黄子卿 杨石先 曾昭抡

生物学系

李继侗 沈 同 杜增瑞 吴素萱 陈 桢 殷宏章

地质地理气象学系

王 烈 王恒升 米 士 李宪之 孙云铸 袁复礼 张席禔
张印堂 冯景兰 赵九章 鲍觉民 钟道铭

法商学院

法律学系

李士彤 芮 沐 马质夫 章 剑 蔡枢衡 燕树棠

政治学系

王赣愚 吴之椿 邵循恪 张奚若 崔书琴 赵凤喈 钱端升

经济学系

伍启元 周炳琳 周作仁 陈岱孙 秦 瓚 徐毓枬 杨西孟
赵迺抃 萧 遽

社会学系

李树青 吴泽霖 陈序经 陶云逵 潘光旦

商学系

周覃拔

工学院

土木工程学系

王裕光 王龙甫 吴柳生 李庆海 施嘉炆 张泽熙 陶葆楷
阎振兴

机械工程学系

王师羲 李辑祥 孟广喆 曾叔岳 刘仙洲 刘德慕
强明伦（副） 褚士荃（副） 董树屏（副）

电机工程学系

范崇武 马大猷 章名涛 陈荫毅（副）

航空工程学系

丁履德 王德荣 李锦安 宁 梹

化学工程学系

谢明山 陈国符（副）

电讯专修科

周荫阿

师范学院

国文学院

沈从文 彭钟铎 余冠英（副） 张清常（副） 萧涤非（副）

英语学系

袁家骅

史地学系

孙毓棠（副）

公民训育学系

倪中方

理化学系

许浚阳

教育学系

沈 履 汪懋祖 查良钊 陈雪屏 陈友松 徐继祖 黄钰生

樊际昌

体育部

马约翰

（清华大学档案）

国立西南联合大学三十三年度 教授、副教授名单

文学院

中国文学系

王 力 朱自清 唐 兰 浦江清 许维通 陈梦家 杨振声
游国恩 闻一多 罗常培 罗 庸

外国语文学系

吴 宓 吴达元 林文铮 洪 谦 胡 毅 杨业治 陈福田
陈 嘉 陈定民 莫泮芹 冯承植 傅恩龄 闻家驷 赵诏熊
温 德 卞之琳 (副)

哲学心理学系

王宪钧 王维诚 沈有鼎 金岳霖 周先庚 陈 康 汤用彤
冯友兰 冯文潜 贺 麟 敦福堂 郑 昕

历史学系

王信忠 毛 准 向 达 吴 晗 邵循正 姚从吾 雷海宗
刘崇铨 蔡维藩 郑天挺 噶邦福

理学院

数学系

申又枨 江泽涵 姜立夫 许宝騄 程毓淮 陈省身 杨武之
华罗庚 赵访熊 刘晋年 段学复 (副) 赵 淞 (副)

物理学系

王竹溪 朱物华 吴有训 吴大猷 马士俊 张文裕 叶企孙
赵忠尧 郑华炽 霍秉权 饶毓泰

化学系

朱汝华 邱崇彦 孙承谔 高崇熙 张青莲 黄子卿 杨石先
曾昭抡 严仁荫

生物学系

李继侗 沈 同 沈嘉瑞 杜增瑞 吴素萱 张景钺 陈 桢

殷宏章

地质地理气象学系

王烈 米士 李宪之 孙云铸 袁复礼 张席禔 张印堂
冯景兰 赵九章 鲍觉民 钟道铭

法商学院

法律学系

李士彤 芮沐 马质夫 章剑 蔡枢衡 燕树棠

政治学系

王赣愚 吴之椿 邵循恪 张奚若 崔书琴 赵凤喈 钱端升

经济学系

伍启元 周炳琳 周作仁 陈岱孙 秦瓚 徐毓枬 杨西孟
赵迺抃 戴世光

社会学系

李树青 李景汉 吴泽霖 陈序经 潘光旦

商学系

周覃被

工学院

土木工程学系

王裕光 王龙甫 吴柳生 李谟炽 李庆海 施嘉炆 张泽熙
陶葆楷 阎振兴

机械工程学系

王师羲 李辑祥 孟广喆 曾叔岳 强明伦（副） 褚士荃
刘仙洲 刘德慕 董树屏

电机工程学系

范崇武 马大猷 张友熙 章名涛 钱钟韩 陈荫毅（副）

航空工程学系

丁履德 王德荣 王宏基 李锦安 宁槐 钱伟长（副）

化学工程学系

谢明山 陈国符（副）

电讯专修科

周荫阿

师范学院

国文学系

沈从文 彭仲铎 余冠英（副） 张清常（副） 萧涤非（副）

英语学系

袁家骅

史地学系

孙毓棠

公民训育学系

倪中方

理化学系

许浚阳

教育学系

沈 履 查良钊 陈雪屏 陈友松 徐继祖 黄钰生 樊际昌

体育部

马约翰

（北京大学档案）

(五) 连续服务十年以上教授名单 ◆

国立北京大学连续服务十年以上之教授名单

(1942年6月)

系 别	姓 名	到校年月
中国文学系	罗 庸	二十一年八月
哲学系	汤用彤	二十年八月
	郑 昕	二十一年十月
	贺 麟	二十一年八月
史学系	毛 准	十四年八月
	郑天挺	二十一年十一月
教育学系	樊际昌	十一年八月
	陈雪屏	二十一年八月
数学系	江泽涵	二十年八月
	赵 淞	十八年二月 (副教授)
物理学系	饶毓泰	二十二年八月

系 别	姓 名	到校年月
化学系	朱物华	二十二年八月
	曾昭抡	二十年八月
地质学系	王 烈	八年八月
	孙云铸	十年八月
	张景钺	二十一年八月
生物学系	赵迺抃	二十年八月
经济学系	周炳琳	十八年二月
	秦 瓚	十七年八月

国立清华大学连续服务十年以上之教授名单 (1942年6月)

系 别	姓 名	到校年月
中国文学系	朱自清	民国十四年八月
	闻一多	民国二十一年八月
	陈寅恪	民国十五年七月
	刘文典	民国十八年二月
	王 力	民国二十一年八月
	浦江清	民国十五年八月
外国语文系	陈福田	民国十二年八月
	吴 宓	民国十四年二月
	温 德	民国十四年八月
哲学系		

系 别	姓 名	到校年月
历史学系	冯友兰	民国十七年九月
	金岳霖	民国十五年三月
	刘崇铤	民国十四年八月
算学系	雷海宗	民国二十一年八月
	噶邦福	民国二十年八月
	杨武之	民国十八年八月
物理学系	郑之蕃	民国九年十月
	赵访熊	民国二十二年八月
	吴有训	民国十七年九月
化学系	叶企孙	民国十四年八月
	周培源	民国十八年八月
	赵忠尧	民国二十一年二月
	高崇熙	民国十五年八月
生物学系	张子高	民国十八年八月
	黄子卿	民国十八年八月
	李继侗	民国十八年八月
地学系	陈 桢	民国十八年二月
	袁复礼	民国十五年八月
心理学系	冯景兰	民国二十一年二月
	张印堂	民国二十二年八月
	孙国华	民国十九年八月
政治学系	周先庚	民国十九年八月
	张奚若	民国十八年八月

系 别	姓 名	到校年月
经济学系	赵凤喈	民国二十一年八月
	陈 总	民国十六年八月
社会学系	萧 蘧	民国十八年八月
	陈 达	民国十二年八月
土木工程学系	施嘉炆	民国十七年九月
	陶葆楷	民国二十年九月
	王裕光	民国十九年八月
	张泽熙	民国二十年八月
	刘仙洲	民国二十一年八月
电机工程学系	章名涛	民国二十一年十月
	马约翰	民国三年八月
体育部		
航空工程研究所	庄前鼎	民国二十二年八月

南开大学连续服务满十年以上之教授名单

(1942年6月)

姓 名	到校年月
姜立夫	民国九年八月
邱崇彦	民国十年八月
杨石先	民国十二年八月
黄钰生	民国十四年二月
冯文潜	民国十九年八月

姓名	到校年月
蔡维藩	民国十九年八月
刘晋年	民国十九年八月
傅恩龄	民国十九年二月
方显廷	民国十九年八月
孟广喆	民国二十二年八月

(清华大学档案)

(六) 部聘教授名单 ◆

教育部关于部聘教授候选人的复函

(1942年8月12日)

三十二年六月十六日代电一件：电呈本校任教满十年以上之教授名单请核选为部聘教授由

代电暨附件均悉。据呈荐该校教授罗庸等七十三员为部聘教授候选人一节，兹分别核示于后：一、陈寅恪、吴宓、汤用彤、饶毓泰、吴有训、曾昭抡、张景钺、庄前鼎等八员本年度均已核聘为部聘教授，毋庸荐选。二、罗庸、朱自清、闻一多、刘文典、王力、陈福田、温德、郑昕、贺麟、冯友兰、金岳霖、毛准、郑天挺、雷海宗、噶邦福、江泽涵、杨武之、朱物华、周培源、高崇熙、黄子卿、张奚若、赵凤喈、周炳琳、秦瓚、陈总、萧蘧、施嘉炆、王裕光、张泽熙、刘仙洲、马约翰、章名涛、赵迺抟、陶葆楷等三十五员准予列入名单，发交汇选。三、下年度未设有心理、生物、地质、地理、社会等科，周先庚、陈雪屏、樊际昌、李继侗、陈桢、王烈、孙云铸、袁复礼、冯景兰、张印堂、陈达等十一员，应俟设有各该科时，再行遴荐。四、傅恩龄、冯文潜、蔡维藩、姜立夫、刘晋年、杨石先、邱崇彦、方显廷、孟广喆、黄钰生等十员任国立各院校教授尚未满十年（其在南开大学未并入该校前任教年资不得合并计算），应俟任满后再行遴荐。五、浦江清、赵访熊、赵忠尧、赵淞等四员任教授未

十年，应俟任满后，再行遴荐。六、孙国华、刘崇铨、郑之藩、叶企孙、张子高现既在假，暂毋庸荐选，应俟假满后再行遴荐。

部长 陈立夫
(清华大学档案)

(七) 教员资格核定名单 ◆

西南联大教员资格已核定名单

(1944 年)

王信忠	张青莲	冯景兰	冯友兰	徐继祖	张企泰
倪中方	皮名举	樊际昌	陈岱孙	罗常培	张泽熙
张景钺	邵循恪	伍启元	汤用彤	胡毅	杨石先
王烈	李辑祥	董维翰	孟广喆	黄子卿	朱物华
刘云浦	郑天挺	朱汝华	蔡枢衡	陈桢	张席提
陈友松	严仁荫	卢俊恺	宁槐	李士彤	萧承宪
滕茂桐	张为申	张清常	沈寿春	虞福春	严倚云
龙季和					

(以上四十三员系三十一年八月三十一日高字 347 号训令核定)

曾昭抡	金岳霖	沈履	孙云铸	陶绍渊	叶楷
孟昭英	朱自清	吴达元	陈雪屏	周先庚	王力
蔡维藩	许浚阳	噶邦福	高崇熙	陈铨	陈序经
曾远荣	钱端升	吴有训	黄钰生	陈省身	冯承植
刘仙洲	张文裕	范绪筠	饶毓泰	庄前鼎	朱洪
鲍觉民	章廷谦	王遵明	马大猷	褚士荃	赵养昌
韦宝镠	陈体强	姜淮章	闵嗣鹤	李田意	黄浙
孙绍先	李学曾				

(以上四十四员系三十二年二月十七高 07305 号训令核定)

沈嘉瑞 吴 宓 熊十力 赵 淞 严 峻 刘维勤
 (以上六员系三十二年五月廿八日学字 25611 号训令核定)

章 剑 李宪之 周荫阿 杨西孟 雷海宗 张印堂
 张友熙 马仕俊 杜增瑞 余冠英 许维通 任继愈
 邵景洛 王联芳 齐良骥 陈汝铨
 (以上十六员系三十二年八月六日学字 37769 号训令核定)

许宝騄 邵循正 杨业治 闻家驷 陈 嘉 林文铮
 李锦安 赵忠尧 陶葆楷 孙承镠 刘崇乐 秦大钧
 李谟炽 郑 昕 沈有鼎 郑华炽 刘晋年 刘崇铨
 燕树棠 周作仁 萧 遽 吴柳生 邱崇彦 吴泽霖
 袁复礼 张奚若 闻一多 申又枨 杨武之 赵迺抻
 姜立夫 贺 麟 江泽涵 姚从吾 马约翰 赵访熊
 彭仲铎 赵九章 王竹溪 李继侗 查良钊 程毓淮
 赵诏熊 傅恩龄 陈定民 王师羲 华罗庚 王德荣
 浦江清 沈 同 卞之琳 阎振兴 陈阅增 石 峻
 赵玉良 白家祉 栾汝书 萧家魁 薛琴访
 (部列名单为萧琴访, 当系薛琴访之误)
 (以上五十九员系三十三年一月十五日学字 02745 号训令核定)

冯桂连 周培源 汪懋祖 戴芳澜 俞大绂 陈 达
 冯文潜 吴之椿 叶企孙 米 士 赵凤喈 王裕光
 杨振声 施嘉炀 潘光旦 吴大猷 陈福田 罗 庸
 周炳琳 毛 准 秦 瓚 陶云逵 吴素萱 俞瑞璜
 崔书琴 马质夫 莫泮芹 向 达 周覃被 马大猷
 杜增瑞 吴 晗 薛诚之 侯洛荀 高仕功 陈士林
 何鹏毓 钱翠麟 金先杰 梅镇岳 王佐良 王乃樑
 王 还 杨周翰 李觊高 李鲸石 孟宪德 王鸿祯
 周定一 颜锡嘏 赵仲邑 欧阳琛 谢光道 陈熙昌
 (以上五十四员系三十三年三月三日学字 10905 号训令核定)

内白家祉一名与同年一月十五日学字 02745 重复, 因删去。又,

马大猷、杜增瑞二人系再准升等为教授)

任之恭	沈从文	董树屏	张清常	刘世沐	彭丽天
黄中孚	阴法鲁	周正仪	万黔麟	邳玉汝	张炳喜
刘禹昌	何善周	孙兆年	王先镛	陈祖文	王国屏
唐敖庆	李廷揆	高之杖	李其泰	孙昌熙	萧厚德
杨翼骧	邳如茂	李松筠	赵毓英	朱汝瑾	陈迪利
瞿维熊	李敏华	林 骅	罗 旭	卢锡畴	张友端
杨式德	杨 捷	曹宗巽	高 潜	胡玉和	张家骅
洪朝生	王宪钧				

(以上四四员系三十三年四月廿九日学字 20336 号训令核定，内张清常一员系再核升等为副教授)

殷宏章 马芳若

(以上二员系三十三年五月廿五学字 25197 号训令核定)

陈振汉 徐毓枬 李庆海 孙绍先 (以上四员系三十三年七月十五日学字 34321 号训令核定，内孙绍先一名系再核升等为讲师)

以上除再核升等四人重复数及白家祉重复 (白已为删除) 不计外，共核定二百六十八人。截至三十三年九月四日止。

谢明山 洪 谦 敦福堂 王遵明 刘德慕 陆近仁
李树青 阎振兴 马仕俊 (以上教授) 陈国符 孙毓棠
(以上二员副教授) 高华年 牟光信 李广田 胡志彬
王 逊 苏良赫 (以上讲师) 施惠同 (助教)

(以上十八员系三十三年九月十一日学字 43436 号训令核定)

汤佩松 崔书琴 范绪筠 唐 兰 霍秉权 王恒升 张德昌
王龙甫 陈省身 (以上教授) 薛德成 (副教授) 何炳棣
游善良 (以上讲师)

(以上十二员系三十三年十一月十六日学字 55667 号训令核定)

(清华大学档案)

(八) 复员教职员名单 ◆

**国立北京大学现有教职员（包括休假或请假
在国内外今夏返校者）及眷属人数清册**
(1946年)

系 组	职 别	姓 名	年 龄	眷 属			私 物 公斤数	附 注	籍 贯
				大	中	小			
中国文学系	教 授	罗 庸	44	2			300		江苏江都
	教 授	罗常培	46	2			300	现在美国	北平
	教 授	杨振声	55	1			200		山东蓬莱
	教 授	唐 兰	46	1	1	1	250		浙江嘉兴
	教 授	游国恩	47	4			400		江西临川
	教 授	孙楷第	45					现在北平	河北沧县
	教 员	马芳若					100		浙江宁波
外国语文学系	教 授	冯承植	40	1	2	1	300		河北涿县
	教 授	闻家驷	41	1	2	1	300		湖北浠水
	教 授	袁家骅	40	1	2		300		江苏常熟
	副教授	钱学熙	41	6			400		江苏无锡
	教 授	朱光潜	49	3	1		400	现在乐山	安徽桐城
	教 授	陈 源	50	3	1		400	现在英国	江苏无锡
	教 授	潘家洵	51	3			400	现在贵阳	江苏吴县
	教 授	燕卜苏	38	1	1		250	现在英国	英国
	教 授	莫泮芹	43	1			200	现在美国	广东
	教 授	谢文通	38	1	3	1	350	现在贵州	广东
	专任讲师	杨周翰					100		江苏吴县
	助 教	赵全章					100		江苏吴县

续表

系 组	职 别	姓 名	年 龄	眷 属			私 物 公斤数	附 注	籍 贯
				大	中	小			
哲 学 系	教 授	汤用彤	54	2	1		350		湖北黄梅
	教 授	贺 麟	43	1	1		250		四川金堂
	教 授	郑 昕	41	1	2		300	休假	安徽庐江
	教 授	陈 康	43				100		江苏江都
	教 授	张 颐	59	1			200	现在乐山	四川叙永
	专任讲师	熊十力	61	1			200	现在四川	湖北黄冈
	专任讲师	石 峻	29				100		湖南零陵
	专任讲师	齐良骥	31	1		1	200		北平
	专任讲师	任继愈	29				100		山东平原
	历 史 学 系	教 授	郑天挺	47	1			200	
教 授		姚从吾	51	1	2		300		河南襄城
教 授		毛 准	52				100		浙江江山
教 授		向 达	46	2	1		350		湖南溆浦
教 授		陈受颐	47	1	2	1	300	现在美国	广东番禺
教 授		韩儒林		1	2		300	现在重庆	河南
助 教		杨翼骧					100		山东金乡
教 育 系		教 授	陈雪屏	45				100	
	教 授	樊际昌	48				100	现在南京	浙江杭县
	教 授	邱 椿	50	3	3		400	现在美国	江西宁都
数 学 系	教 授	江泽涵	42	3	1		400		安徽旌德
	教 授	申又枨	43				100		山西高平
	教 授	程毓淮	36	1	1		250	休假	安徽歙县
	教 授	许宝騄	36				100	现在美国	浙江杭县
	教 授	赵 淞	51	2	4		400	现在成都	四川阆中
	教 授	樊 璣		1			200	现在美国	浙江杭县
	专任讲师	王湘浩	30				100		河北安平
	专任讲师	孙树本	34				100		浙江绍兴
	助 教	王寿仁	30				100		天津
	助 教	栾汝书	27				100		山东蓬莱
	助 教	冷生明	28				100		四川
	物 理 系	教 授	郑华炽	41	1		1	200	
教 授		朱物华	45	2	3		400	现在上海	江苏江都
教 授		吴大猷	38	1			200		广东高要
教 授		马仕俊	32				100	现在美国	北平
教 授		饶毓泰	55	1			200	现在美国	江西临川
教 授		赵广增	42	3			400	现在重庆	河北
专任讲师		虞福春	31				100		福建闽侯
助 教		薛琴访		1		1	200		四川蓬溪

续表

系 组	职 别	姓 名	年 龄	眷 属			私 物 公斤数	附 注	籍 贯
				大	中	小			
	助 教	丁 渝					100		江西
	助 教	苟清泉		1		3	200		四川
	半时助教	胡日恒	26				100		浙江宁海
化 学 系	教 授	曾昭抡	46				100		湖南湘乡
	教 授	孙承谔	34	1	1	1	250		山东济宁
	教 授	钱思亮	38	3	2		400	现在上海	浙江杭县
	教 授	朱汝华					100	现在美国	江苏太仓
	教 授	蒋明谦	34	1			200	现在美国	四川蓬溪
	研究助教	唐敖庆	29	1		2	200		江苏宜兴
	助 教	郅如茂	29				100		河北赵县
	助 教	田曰灵	27				100		浙江上虞
	助 教	钱翠麟	29	1		2	200		浙江上虞
生 物 系	教 授	沈嘉瑞	44	1	2	2	300		浙江嘉兴
	教 授	殷宏章	38	4	2		400		贵州贵阳
	教 授	吴素萱	37				100		山东
	教 授	张景钺		1	1		250	现在美国	江苏武进
	副教授	罗士苇	37	1	1		250	现在美国	湖南
	专任讲师	陈阅增	31	1	1	1	250		河南灵宝
	研究助教	孙兆年	31				100		河北
	助 教	李凯高	31				100		河北元氏
	助 教	王国屏	30				100		河北
	助 教	孟庆哲					100		江苏
	助 教	马毓泉		1		1	200		江苏吴县
地 质 系	教 授	孙云铸	51	1	2		300		江苏高邮
	教 授	王 烈	57	2			300		浙江萧山
	教 授	米 士	36				100		德国
	教 授	谭锡畴	53	2		1	300		河北
	研究助教	张炳熹	27				100		河南唐河
	研究助教	董申保					100		江苏武进
	助 教	司徒穗卿	30				100		广东
	助 教	马杏垣	27	1		1	200		吉林
	助 教	陈光远	26				100		南京
	助 教	王凤翔					100		河北
法 律 系	教 授	燕树棠	54	1	2	1	300		河北定县
	教 授	蔡枢衡			2	2	400		江西永修
	教 授	章 剑	44	1			200		安徽
	教 授	李士彤	39				100		天津
	教 授	费 青		1			200		江苏吴江

续表

系 组	职 别	姓 名	年 龄	眷 属			私 物 公斤数	附 注	籍 贯
				大	中	小			
	教 授	戴修瓚	58	1			200	现在重庆	湖南常德
	教 授	李祖荫	50	3	2		400	现在湖南	湖南祁阳
	教 授	芮 沐	39	1		1	200	现在美国	浙江吴兴
	助 教	曹树经	28				100		江苏
	助 教	闻鸿钧					100		江苏宜兴
	助 教	崔道录					100		江苏东台
政 治 系	教 授	钱端升	46	1	2	1	300		上海
	教 授	吴之椿	50	1	1	2	250		湖北武昌
	教 授	崔书琴	39	1		1	200		河北
	教 授	周士逯		1	1	1	250	现在重庆	浙江
	教 授	张忠绂	45	2	3		400	现在上海	湖北武昌
	教 授	邱昌渭	48	3	2		400	现在重庆	湖南
	教 授	许德珩	53	2	1		350	现在重庆	江西九江
	教 授	张佛泉	38					现在北平	河北
经 济 系	教 授	周炳琳	53	3			400		浙江黄岩
	教 授	秦 瓚	47	3	1	1	400		河南固始
	教 授	赵迺抃	49				100		浙江杭县
	教 授	周作仁	51	4	1		400		江苏淮安
	教 授	杨西孟	45	2			300		四川
	助 教	叶方恬	26				100		四川成都
	助 教	孙祀铮	26				100		安徽寿县
校 长 办 公 室	校 长	傅斯年		2			300		山东聊城
	秘 书	章廷谦	44	4	1		400		浙江绍兴
图 书 馆	馆 员	顾家杰	33	1	2		250		江苏吴县
事 务 组	事务员	包尹辅	59	5			400		浙江吴兴
注 册 组	事务员	金恒孚	37	1		2	200		河北大兴
会 计 组	事务员	张宜兴	54				100		浙江海盐
出 版 社	事务员	杨 运	47	2	2		400		浙江义乌
文 科 研 究 所	助 教	郁泰然	53				100		江苏江阴
物 理 系	助教兼 管理员	桂立丰	24	1		1	200		浙江鄞县
生物系地质系	副教授	徐 仁	35	1	2	1	300	现在印度	安徽当涂
史 学 系	助 教	阎文儒	33	1		2	200	现在兰州	辽宁义县
西洋哲学名著 编译委员会	研 究 编译员	韩裕文	36	1			200		山东莱芜
西洋哲学名著 编译委员会	研 究 编译员	陈镇南	30				100		上海

续表

系 组	职 别	姓 名	年 龄	眷 属			私 物 公斤数	附 注	籍 贯
				大	中	小			
西洋哲学名著 编译委员会	研究 编译员	陈修齐	26	1			200		浙江
西洋哲学名著 编译委员会	研究 编译员	顾寿观	27				100		江苏武进

以上教职员共 131 人，大 140 人，中 71 人，小 36 人，共 28 450 公斤。

(北京大学档案)

国立清华大学现有教职员（包括休假或请假 在国内外今夏返校者）及眷属人数清册 (1946 年)

系 组	职 别	姓 名	年 龄	眷 属			私 物 公斤数	附 注	籍 贯
				大	中	小			
中国文学系	教 授	闻一多	48	5	1		400		湖北浠水
	教 授	朱自清	48	1			200		浙江绍兴
	教 授	陈寅恪	58	3	1		400	请假赴英 今夏返校	江西义宁
	教 授	俞平伯	47					现在北平	浙江德清
	教 授	王 力	45	1	1	2	250		广西博白
	教 授	浦江清	43				100		江苏青浦
	教 授	许维通	41				100		山东荣城
	教 授	陈梦家	36	1			200	休假在美 今夏返校	浙江上虞
	教 员	何善周	34				100		湖南滑县
	半时助教	王 瑶	32	1	1		250		山西平遥
外国语文系	教 授	陈福田	49				100		广东东莞
	教 授	吴 宓	52	1			200	休假在蓉 今夏返校	陕西泾阳
	教 授	温 德	58				100		美国
	教 授	吴达元	41	1	1	1	250		广东中山
	教 授	杨业治	41	1	2		300		江苏
	教 授	陈 嘉	40				100		浙江
	教 授	陈定民	37	1	2		300		浙江绍兴

续表

系 组	职 别	姓 名	年 龄	眷 属			私 物 公斤数	附 注	籍 贯
				大	中	小			
	教 授	赵诏熊	41	1			200		江苏武进
	教 授	胡 毅	42	2			300		湖南
	专任讲师	李赋宁	30				100		陕西蒲城
	专任讲师	徐锡良	38	1		3	200		广东
	专任讲师	王佐良	30	1		3	200		浙江上虞
	教 员	徐 璋	30				100		山东临沂
	教 员	杨琇珍	28				100		江苏江宁
哲 学 系	教 授	冯友兰	52	3			400		河南唐河
	教 授	金岳霖	51				100		湖南长沙
	教 授	邓以蛰	55					现在北平	安徽
	教 授	沈有鼎	39	1			200	请假在英 今夏返平校	江苏吴县
	教 授	王宪钧	36				100	休假在蓉 今夏返校	山东福山
	助 理	申荆吴	32				100		河南唐河
历 史 学 系	教 授	雷海宗	45	2			300		河北永清
	教 授	刘崇铤	49	2			300		福建闽侯
	教 授	孔繁霁	53					现在北平	山东滕县
	教 授	噶邦福	55	2			300		俄国
	教 授	王信忠	38				100	休假在美 今夏返校	江苏南通
	教 授	邵循正	37				100	请假在英 今夏返平校	福建福州
	教 授	吴 晗	38	1			200		浙江义乌
	教 授	孙毓棠	36				100	请假在英 今夏返平校	江苏无锡
	专任讲师	丁则良	33	1		1	200		福建闽侯
	助 教	戚志芬	28				100		山东威海卫
数 学 系	教 授	杨武之	51	3	2		400		安徽合肥
	教 授	郑之蕃	60				100	请假在沪 今夏返校	江苏
	教 授	赵访熊	37	1		1	200		江苏武进
	教 授	陈省身	32	1		1	200	休假在美 今夏返校	浙江绍兴
	教 授	华罗庚	36	3	1	1	400		江苏金坛
	专任讲师	朱德祥	36	1		2	200		江苏南通
	教 员	田方增	32				100		湖北江陵
	教 员	施惠同	31	1		2	200		江苏海门

续表

系 组	职 别	姓 名	年 龄	眷 属			私 物 公斤数	附 注	籍 贯
				大	中	小			
	助 教	徐利治	26				100		江苏无锡
物 理 学 系	教 授	赵忠尧	41	2		2	300	请假 今夏返校	浙江诸暨
	教 授	霍秉权	44	1	2	1	300		湖北黄冈
	教 授	叶企孙	48				100		上海
	教 授	萨本栋	44	2	1		350	请假在渝 今夏返校	福建闽侯
	教 授	周培源	44	2	1		350	休假在美 今夏返校	江苏宜兴
	教 授	王竹溪	35	1		2	200		湖北公安
	助 教	张家骅	31				100		福建晋江
	助 教	李荫远	27				100		四川成都
	助 教	洪川诚	27				100		江苏
	助 教	王永良	25				100		江苏松江
	助 教	朱光亚	23				100		湖北汉阳
化 学 系	教 授	高崇熙	46	4			400		河北
	教 授	萨本铁	46					现在北平	福建闽侯
	教 授	黄子卿	47	3	1		400		广东梅县
	教 授	张大煜	41	2	1		350	请假在沪 今夏返校	江苏无锡
	教 授	陈青莲	38	1	1		250		江苏常熟
	专任讲师	张为申	38	1			200		江苏吴县
	教 员	刘维勤	31				100		江苏吴县
	助 教	焦瑞身	29				100		河北
	助 教	闵嗣桂	30	1			200		江西奉新
	助 教	陆钟荣	25				100		江苏无锡
生 物 学 系	教 授	李继侗	50	2			300		江苏兴化
	教 授	陈 桢	53	5			400		江西铅山
	教 授	赵以炳	39	2	1		350	请假在赣 今夏返校	江西
	教 授	沈 同	35				100		江苏吴江
	教 授	杜增瑞	44				100		河北获鹿
	专任讲师	吴征镒	31				100		江苏仪征
	教 员	张友端	30				100		湖南长沙
	教 员	黄 浙	31				100		上海
	助 教	高 潜	31	1			200		山东历城
	助 教	蔡德惠	26				100		上海
	助 教	何 申	27				100		福建闽侯

续表

系 组	职 别	姓 名	年 龄	眷 属			私 物 公斤数	附 注	籍 贯
				大	中	小			
地 学 系	教 授	袁复礼	57	3	4		400		河北徐水
	教 授	冯景兰	48	5	1		400		河南唐河
	教 授	张席提	49	3	1	1	400		河北定县
	教 授	张印堂	44	2	2		400		山东泰安
	教 授	李宪之	43	1	2		300		河北赵县
	教 授	赵九章	39	2	1	1	350	请假在北碚今夏返校	江苏吴兴
	专任讲师	苏良赫	33				100		河北
	教 员	刘好治	35				100		河南安阳
	助 教	谢光道	32	1		2	200		江西南昌
	助 教	池际尚	31				100		湖北安陆
	助 教	张澜庆	32				100		江苏江都
	助 教	刘心务	28				100		湖南安乡
	助 教	李 廉	32				100		湖北
	心 理 学 系	教 授	周先庚	45	1	3	2	350	
教 授		孙国华	45	2	1		350	请假在北碚今夏返校	山东潍县
教 授		敦福堂	36				100		河北
政 治 学 系	教 授	张奚若	57	4			400		陕西朝邑
	教 授	浦薛凤	46	3	2		400	请假在渝今夏返校	江苏常熟
	教 授	萧公权	50	4	1		400	请假在蓉今夏返校	江西泰和
	教 授	赵凤喈	49	2			300		安徽和县
	教 授	邵循恪	36				100		福建闽侯
	助 教	杜汝楫	28				100		广东琼山
	经 济 学 系	教 授	陈 总	45				100	
教 授		赵人隽	47	3	1		400	请假在蓉今夏返校	浙江兰溪
教 授		伍启元	35	1		2	200		广东
教 授		徐毓枬	33	1			200		江苏无锡
教 授		戴世光	34				100		湖北武昌
教 员		萧嘉魁	34	1		2	200		江西萍乡
助 教		金起元	31	1			200		浙江象山
助 教		萧福珍	26	1			200		福建晋江
助 教		朱声绂	27	1			200		江苏宜兴
助 教		孔令济	29				100		浙江桐乡
社 会 学 系		教 授	潘光旦	48	4	2		400	

续表

系 组	职 别	姓 名	年 龄	眷 属			私 物 公斤数	附 注	籍 贯
				大	中	小			
	教 授	吴景超	46	2	1		350	请假在渝 今夏返校	安徽歙县
	教 授	李景汉	51				100	休假在美 今夏返校	北平
	教 授	吴泽霖	47	4	2	1	400		江苏常熟
	教 授	李树青	36				100	请假在美 今夏返校	辽宁凤城
	教 授	费孝通	37	1	1		250		江苏吴江
	助 教	袁 方	28	1			100		湖南汉寿
	助 教	全慰天	30	1	1	1	250		湖南南县
土木工程学系	教 授	陶葆楷	41	1			200		江苏无锡
	教 授	施嘉炆	44	1	2	1	300		福建闽侯
	教 授	王裕光	48	2	1		350		上海
	教 授	张泽熙	50	4	1		400		江西鄱阳
	教 授	李谟炽	39				100	休假在美 今夏返校	湖南浏阳
	教 授	吴柳生	42	2	2	1	400		浙江东阳
	教 授	王龙甫	40	4			400		江苏青浦
	教 授	李庆海	35				100		河北深泽
	教 授	阎振兴	35				100		河南汝南
	教 授	刘恢先	35				100		江西
	助 教	莘耘尊	28				100		浙江吴兴
	助 教	陈继安	27				100		安徽宿县
	助 教	卢肇钧	28				100		福建闽侯
	助 教	孙训方	24				100		安徽寿县
	助 教	唐汉诚	29				100		江苏武进
	助 教	殷之书	27	1		1	200		江苏吴县
	助 教	陈怀德	27				100		浙江杭县
	助 教	黄宇庭	26				100		浙江镇海
机械工程学系	教 授	李辑祥	44	1	1		250		陕西西安
	教 授	刘仙洲	56				100	休假在美 今夏返校	河北完县
	教 授	刘德慕	48	1		1	200		河北望都
	教 授	王师羲	40	1			200		上海
	教 授	曾叔岳	45				100		广东中山
	教 授	褚士荃	47				100		江苏金山
	副教授	董树屏	37	2	1		350		辽宁
	教 员	郭世康	30	1		1	200		福建福清

续表

系 组	职 别	姓 名	年 龄	眷 属			私 物 公斤数	附 注	籍 贯
				大	中	小			
	教 员	杨 捷	31				100		江苏江宁
	教 员	卢锡畴	30				100		江苏武进
	助 教	连孟雄	25				100		广东顺德
	助 教	王补宣	24				100		江苏无锡
	助 教	李安宇	32				100		河北
	助 教	凌振邦	25				100		浙江鄞县
	助 教	朱赋卫	27				100		江苏嘉定
	助 教	杨南生	26				100		福建海澄
	助 教	王里仁	24				100		浙江温州
电机工程学系	教 授	章名涛	42	1			200	请假在沪 今夏返校	浙江宁波
	教 授	李郁荣	42	1			200	请假在沪 今夏返校	广东新会
	教 授	马大猷	43				100		广东潮阳
	教 授	范崇武	40	1	2		300		浙江嘉善
	教 授	钱钟韩	35				100		江苏无锡
	副教授	杨津基	31	1		1	200		江苏嘉定
	助 教	张 汉	27				100		辽宁
	助 教	董受申	25				100		江苏高邮
	助 教	张瑞岐	25				100		山东曲阜
	助 教	李华天	26				100		浙江
	助 教	陆谊明	25				100		浙江鄞县
	助 教	丁寿永	27				100		江苏无锡
	助 教	杨幼聪	26				100		福建闽侯
	助 教	金德宁	27				100		浙江嘉兴
	助 教	王先冲	30				100		安徽无为
航空工程学系	教 授	王德荣	37	1	2	1	300		江苏无锡
	教 授	华敦德	40	1			200	请假在美 今夏返校	美国
	教 授	宁 槐	35	2	1	1	350		河北
	教 授	丁履德	35				100	休假在美 今夏返校	山东日照
	教 授	王宏基	36	1			200		江苏吴江
	副教授	屠守锷	30				100		浙江
	助 教	吴孝达	26				100		浙江杭县
	助 教	孙天风	27				100		江苏武进
	助 教	徐华舫	31				100		浙江鄞县
	助 教	陈士橹	27				100		浙江东阳

续表

系 组	职 别	姓 名	年 龄	眷 属			私 物 公斤数	附 注	籍 贯
				大	中	小			
	助 教	曹传钧	27				100		福建闽侯
农业研究所 病虫害组	教 授	戴芳澜	54	1			200		湖北江陵
	教 授	俞大绂	45	1	1		250		浙江山阴
	教 员	相望年	33	3			400		浙江嘉兴
	助 教	尹莘芸	31	1			200		江苏宜兴
	助 教	姜广正	26	1			200		山东泰安
农业研究所 昆虫学组	教 授	刘崇乐	44	2	1		350		福建闽侯
	教 授	陆近仁	42	4			400		江苏常熟
	教 员	赵养昌	37				100		山西平遥
	助 教	金孟肖	35				100		浙江
	助 教	钦俊德	31				100		浙江安吉
	助 教	娄康后	27				100		浙江绍兴
	练习生	祁景良	24	1		1	200		云南呈贡
农业研究所 植物生理组	教 授	汤佩松	43	2	2	1	400		湖北
	教 授	娄成后	35	1		1	200		浙江绍兴
	教 员	刘金旭	30				100		河北天津
	助 教	薛应龙	29				100		江苏崇明
	助 教	陈绍龄	29				100		广东番禺
	助 教	谢广美	27				100		广东
	助 教	陈德明	28				100		广东合浦
	助 教	朱汝璠	31				100		江苏
	助 教	郑师拙	25				100		江 苏
	助 教	张景和	29				100		浙江杭县
航空工程 研究所	教 授	庄前鼎	44	2	2	1	400		江苏青浦
	教 授	冯桂连	37	1	1		250		广东
	教 授	范绪箕	35				100		江苏
	教 授	岳劭毅	32				100		陕西长安
	教 员	高仕功	30	1			200		福建闽侯
	教 员	刘维政	30				100		河北武清
	助 教	李光华	26				100		浙江
	助 教	王德英	26				100		江苏无锡
	助 教	王培德	26				100		安徽定远
	助 教	史 炳	27				100		浙江象山
	助 教	徐铭昌	36	1	1	1	250		北平

续表

系 组	职 别	姓 名	年 龄	眷 属			私 物 公斤数	附 注	籍 贯
				大	中	小			
	助 理	史家骏	32	1	1		250		浙江
	助 理	任春寿	41				100		北平
	练习生	方养善	33	1			200		浙江镇海
	练习生	吕明音	24				100		云南沾益
	练习生	袁延年	28		1		150		江苏吴县
无 线 电 学 研 究 所	教 授	任之恭	41	2		1	300	休假在美 今夏返校	山西沁源
	教 授	叶 楷	35	2	1		350		浙江杭县
	教 授	孟昭英	38				100	休假在美 今夏返校	河北
	教 授	范绪筠	35	1	1	1	250		江苏
	教 员	许孝慰	33				100		浙江杭县
	助 教	罗远祉	28				100		江苏江宁
	助 教	慈云桂	28				100		安徽桐城
	助 教	胡国璋	31				100		江苏无锡
国 情 普 查 研 究 所	教 授	陈 达	55	4			400		浙江余杭
	教 员	周荣德	35	1			200		浙江武义
	教 员	罗振庵	32	2		2	300		江西吉水
	教 员	张萃群	28				100		四川泸县
	助 教	廖宝昀	29				100		广东新会
	助 教	郑 垚	32				100		河南洛阳
	调 查 统计员	毕正祥	28				100		云南呈贡
	调 查 统计员	莫 刚	29				100		云南呈贡
	调 查 统计员	华立中	30				100		云南呈贡
	调 查 统计员	马兴仁	31				100		云南呈贡
	调 查 统计员	李尚志	37				100		云南呈贡
	调 查 统计员	昌景福	46				100		云南呈贡
	练习生	戚 锷	29				100		云南呈贡
	练习生	周尚中	34				100		浙江永康
	练习生	杜联元	29				100		云南昆阳
	练习生	杨 湛	28				100		云南昆阳

续表

系 组	职 别	姓 名	年 龄	眷 属			私 物 公斤数	附 注	籍 贯
				大	中	小			
	练习生	李 富	30				100		云南昆阳
金属学研究所	教 授	余瑞璜	40	2	1	2	350		江西宜黄
	教 授	王遵明	34	1			200		江西南昌
	专任讲师	陈德峇	34				100		广东中山
	助 教	黄胜涛	29				100		广东
	书 记	程家枿	25	1			200		云南陆良
体 育 部	教 授	马约翰	57	4			400		福建厦门
	副教授	夏 翔	43	2	1		350	休假在美 今夏返校	江苏丹阳
	教 员	牟作云	34	1		1	200		河北
	助 教	王维屏	30				100		河北
	助 教	马启伟	26				100		福建厦门
校长办公室	校 长	梅贻琦	59	3			400		河北天津
	秘 书	傅任敢	41	2	1	1	350		湖南长沙
教 务 处	事务员	沈刚如	39	1			200		安徽休宁
注 册 部	主 任	朱荫章	43	2		1	300		北平
	事务员	唐昆源	38				100		河北宛平
图 书 馆	事务员	唐贯方	46	3	1	1	400		广东香山
	事务员	马文珍	41				100		湖北夏口
秘 书 处	秘书长	沈 履	50	4			400		四川
	事务员	黄毓桂	49	3			400		江苏嘉定
文 书 科	代主任	周久庵	39	2	1	1	350		湖南
	助 教	施汝勤	34				100		云南昆明
庶 务 科	主 任	毕正宣	46	4			400		山东泰安
	代主任	赵世昌	45	2	1	1	350		江苏嘉定
	事务员	全绍志	51				100		北平
	事务员	胡 节	39	3	1		400		浙江嘉善
	事务员	章 灏	40				100		北平
	司 事	金伯儒	44	1	2		300		北平
	练习生	王树才	32				100		江苏东台
会 计 科	主 任	姚 均	37	2	1	1	350		安徽桐城
	助 理	沈嫦英	28	1			200		浙江绍兴
	助 理	冯稀从	29				100		湖南湘潭
	试用助理	张文昶	26	1			200		河北高阳
	试用书记	杨培孙	24				100		江苏无锡
长沙工程处	农场主任	罗敦厚	49	4	1		400		湖南长沙
	事务员	石让斋	46	2	1		350		山东泰安

以上教职员共贰佰捌拾人，大口 242 人，中口 83 人，小口

60人，共伍万贰千捌佰公斤。

**南开大学现有教职员（包括休假或请假在
国内外今夏返校者）及眷属人数清册**
(1946年)

系 组	职 别	姓 名	年 龄	眷 属			私 物 公斤数	附 注	籍 贯
				大	中	小			
中国文学系	教 授	彭仲铎	50	2			300		湖 南
	教 授	张清常	31				100		贵州安顺
	专任讲师	李广田	40	1	1		250		山东齐东
	专任讲师	邢庆兰	33	1		1	200		安徽怀宁
	专任讲师	高华年	28				100		福建南平
外国语文学系	教 授	傅恩龄	48	7			400		河北顺义
	教 授	柳无忌		2	1		350	请假下学 年返校	江苏吴县
	教 授	罗皓岚		1	1	1	250		湖南湘潭
	教 授	司徒月兰					100		广东开平
	副教授	卞之琳	37				100		江苏海门
	教 员	夏济安	33				100		江苏吴县
	哲学教育系	教 授	黄钰生	49	1		2	200	
教 授		冯文潜	51	3	1		400		河北天津
教 授		王维诚	42	1		3	200		福建长汀
教 授		张彭春		5			400	请假下学 年返校	河北天津
专任讲师		王 逊					100		山东莱阳
史地学系	教 授	蔡维藩	49	6			400		南京
	教 授	皮名举		2	1		350	请假下学 年返校	湖南
	专任讲师	王乃樾		1			200		福建
	专任讲师	吴乾就					100		广东
数 学 系	教 授	姜立夫	57	1	2		300		浙江平阳
	教 授	刘晋年	46				100		河北天津
	教 授	蒋硕民	34	1	1	2	250		湖北
	主任讲师	孙本旺	32				100		江苏高邮
	助 教	崔士英	28				100		福建闽侯
物 理 学 系	教 授	张文裕		1			200	请假下学 年返校	福建

续表

系 组	职 别	姓 名	年 龄	眷 属			私 物 公斤数	附 注	籍 贯
				大	中	小			
	助 教	郭沂曾	30				100		山东
化 学 系	教 授	邱崇彦	57	3			400		浙江诸暨
	教 授	杨石先	51	2	2		400		安徽怀宁
	教 授	严仁荫		1		1	200	请假下学 年返校	河北天津
	助 教	陈天池	28				100		浙江诸暨
	助 教	何炳林		1			200		广东
商 学 系	教 授	陈序经	43	3	2	1	400		广东文昌
	教 授	鲍觉民	37	1	1	1	250		安徽巢县
政 治 学 系	教 授	王赣愚	39	2			300		福建闽侯
机械工程学系	教 授	孟广喆	40				100		北平
	副教授	陈荫毅		1	1	1	250	请假下学 年返校	江苏南通
电机工程学系	教 授	张友熙		2	1	1	350	请假下学 年返校	湖北鄂城
	专任讲师	咎宝澄	40	1	2		300		河北天津
化学工程学系	教 授	张克忠		1	1	2	250	请假下学 年返校	河北天津
	教 授	谢明山	36	1	2	1	300		浙江
	副教授	胡志彬	33	1	3	2	350		湖北
	专任讲师	汪家鼎	28	1		1	200		四川
体 育 部	副教授	侯洛荀	46	5			400		浙江平湖
商科研究所 经济学部	主 任	何 廉		2	2		400	不支旅费	湖南宝庆
	研究主任	方显廷		3	2		400		浙江宁波
	教 授	张纯明		1			200		河南洛宁
	教 授	吴大业		1		2	200		广东
	教 授	叶谦吉		1		2	200		江苏
	教 授	陈振汉		1			200		浙江
	研究员	汪祥春					100		浙江黄岩
	研究员	滕维藻					100		江苏
	研究员	于登斌					100		山东黄县
	研究员	杨叔进	31				100		辽宁铁岭
	助理 研究员	张本懿		1	1		250		湖南
	助 教	邓绶林	29	1			200		湖南建瓯
	图书馆 主任	郑钟琨		1			200		河北

续表

系 组	职 别	姓 名	年 龄	眷 属			私 物 公斤数	附 注	籍 贯
				大	中	小			
	秘 书	陈文明					100		河北天津
	调查员	丁恒洲					100		河北
数 学 系	助 教	邓汉英					100		江苏江都
校长办公室	校 长	张伯苓	72	1			200		河北天津
注 册 课	主 任 兼秘书	伉乃如	57	4	1		400		河北天津
	副主任	王植庚	47				100		河北天津
	课 员	张志铨	49				100		河北天津
图 书 馆	主 任	董明道	43	4	2		400		江西九江
	馆 员	王 溶	32				100		河南
	书 记	耿有光		1		1	200		江苏
出 纳 课	主 任	赵子聘	45				100		河北天津
事 务 课	副主任	郭为障	52	4			400		河北肥乡
	事务员	严伯符		3			400		河北天津
	助 教	黎国彬	25				100		广西梧州
	助 教	赖才澄	29				100		贵州清镇

以上教职员共 72 人，大口 91 人，中口 31 人，小口 25 人，共 16 050 公斤。

(南开大学档案)

(九) 西南联大留滇教职员名单 ◆

国立西南联合大学（不在三校）籍在滇省之教职员名单

(1946年)

系 别	职 别	姓 名
土木工程学系	书 记	张 惠
机械工程学系	书 记	戴乔曾
	练 习 生	蒋玉金
电机工程学系	书 记	林 槐
航空工程学系	练 习 生	马栋臣
化学工程学系	练 习 生	王国明
电讯专修科	助 理	吴守箴
教育学系	教 授	倪中方 徐继祖
	教 员	卢 濬
先修班	书 记	萧德蕙
	练 习 生	杨 贵
注册组	助 理	韩春芬
	书 记	李文义
图书馆	书 记	常发嵌 胡竹泉 后允泰
		王仲信 范荫轩
训导处	书 记	莫文慧

系 别	职 别	姓 名
总务处	书 记	李崇正
文书组	助 理	龚云鹗
事务组	事 务 员	王汉兴 邢克明
	书 记	徐景辉
	校卫队队长	王启芳
	试用书记	朱德义
	助 理	王曼华
	练 习 生	李 华
出纳组	事 务 员	段维新
	助 理	赵蔚然 赖钟岳
	书 记	范琼华
校医室	司 药 员	陈新芳
	护 士	高芸雯
会计室	事 务 员	郭春阳
	书 记	贺尔贤
附属中学	教 员	苏尔庄 李天鉴
	助 理 员	邱五珍 徐群先
附属小学	级任教员	沈映华 施宝贞

以上教职员共四十三人。

(清华大学档案)

(十) 师范学院附设学校教职员名单 ◆

国立西南联合大学师范学院
附设学校教职员薪金簿
(1940年12月)

职别	姓名	薪 额	在职 日数	应支薪额	应扣各项			实发数	收据 编号	备 注
					所得税	印花税	预支款			
教 员	吴织云	一五〇〇〇	三一	一三〇〇〇	一	二〇	〇六	一二八七四		
教 员	陈端仪	一五〇〇〇	三一	一三〇〇〇	一	二〇	〇六	一二八七四		
教 员	李良庄	一二〇〇〇	三一	一〇六〇〇		八〇	〇六	一〇五一四		
教 员	龙 炜	一六〇〇〇	三一	一三八〇〇	一	四〇	〇六	一三六五四		
教 员	王 般	一六〇〇〇	三一	一三八〇〇	一	四〇	〇六	一三六五四		
教 员	孙毓兰	一六〇〇〇	三一	一三八〇〇	一	四〇	〇六	一三六五四		
教 员	周红叶	一八〇〇〇	三一	一五四〇〇	一	六〇	〇六	一五二三四		
教 员	赵悦霖	一五〇〇〇	三一	一三〇〇〇	一	二〇	〇六	一二八七四		
教 员	张书桂	一六〇〇〇	三一	一三八〇〇	一	四〇	〇六	一三六五四		
教 员	石素真	一六〇〇〇	三一	一三八〇〇	一	四〇	〇六	一三六五四		
教 员	冯泰昆	一五〇〇〇	三一	一三〇〇〇	一	二〇	〇六	一二八七四		
教 员	叶一帆	一六〇〇〇	三一	一三八〇〇	一	四〇	〇六	一三六五四		
教 员	查良佩	一六〇〇〇	三一	一三八〇〇	一	四〇	〇六	一三六五四		
教 员	马佩伦	九〇 〇〇	三一	八二 〇〇		四〇	〇四	八一 五六		
教 员	周淑英	一三〇〇〇	三一	一一四〇〇		八〇	〇六	一一三一四		
教 员	严倚云	一六〇〇〇	三一	一三八〇〇	一	四〇	〇六	一三六五四		

续表

职 别	姓 名	薪 额		在 职 日 数	应 支 薪 额		应 扣 各 项			实 发 数		收 据 编 号	备 注
							所 得 税	印 花 税	预 支 款				
指 导	余冠英	二〇	〇〇	三一	二〇	〇〇				二〇	〇〇		车马费
指 导	郑 婴	二〇	〇〇	三一	二〇	〇〇				二〇	〇〇		车马费
合 计		二四四	〇〇〇	二一	二〇	〇〇	一	六〇	九四	二〇	九九	四六	
事务课 主 任	王植庚	四五	〇〇	三一	四五	〇〇			〇四	四四	九六		车马费
事务课 助理员	梁国和	八〇	〇〇	三一	七四	〇〇		三〇	〇四	七三	六六		
事务课 助理员	苏厚生	八〇	〇〇	三一	七四	〇〇		三〇	〇四	七三	六六		
出纳课 主 任	赵子聘	四〇	〇〇	三一	四〇	〇〇			〇四	三九	九六		车马费
合 计		二四五	〇〇		二三	三〇〇		六〇	一六	二三	二四		

三、
教职员管理

(一) 编制 ◆

教职员编制表

国立西南联合大学三十二年工警
名额与教职员比例一览表

国立西南联合大学三十二（1943）年
三月份及六月份工警名额与教职员比例一览表

区 别	校警		传达		清洁夫		水夫		厨夫		以上 合计		其他 工役		工警 总数		教职员 总 数	六月份教职 员与其他工 役比例数
	3	6	3	6	3	6	3	6	3	6	3	6	3	6	3	6		
本 校	45	41	6	4	11	9	26	24	14	12	102	90	128	131	230	221	530	4:1
附 校			2	2	1	1	2	2			5	5	7	4	12	9	37	9:1
清华 办事处及 各研究所			6	6	3	3	12	12	6	6	27	27	12	14	39	41	120	15:2
北大 办事处及 各研究所			2	2	1	1	2	2	1	1	6	6	1	1	7	7	5	5:1
南开办事处			1	1			1	1			2	2			2	2	3	
总 数	45	41	17	15	16	14	43	41	21	19	142	130	148	150	290	280	695	9:2

说明：1. 由六月份起裁减工警十三名（附名册）

2. 六月份本校教职员计五百三十人，附校三十七人，清

华一百二十人，北大五人，南开三人。

3. 附校包括附属中学、附属小学。
4. 本校其他工役栏包括工学院技工十七人在内。
5. 清华、北大研究所分散在乡间共计八个单位。

兹将六月份工警裁减名额开列如下：

吕 嫂

35 杨如英

苏 嫂

472 金泉

380 刘青云

300 王瑞良

385 冯文彪

488 赵洪烈

刘锡华

484 刘金城

409 张新思

388 赵福廷

297 倪世鹤

以上共计裁减十三名

(清华大学档案)

呈教育部本校教职员编制表

(1943年7月14日)

教育部钧鉴：查本校教职员编制表业经编竣，理合缮整三份随电呈送。其中各系教员人数有较规定标准超出或不足者，除分系注明外尚有特殊原因，须另申述者谨列举如下：

(一) 三校旧教师随校南来均在联大合班授课，如国文、外文、数学等系人数或显稍多，但其担任他院系所需课程亦较繁

重，且于将来各校恢复时则各系教师人数即不致超过定额。

(二) 各系教师于担任本科课程之外，大多兼任研究生课程之讲授与研究之指导，表中未分别填注。

(三) 工学院土木、机械两系教师人数较多实因近年工院人数增多或因加班需要，或因分组关系不得不多添教师以重课业。至职员人数本年共为 172 人，除校医室医师及护士共 16 人及理工学院工场实验室等所用低级技术人员 35 人外，实数为 121 人(本年本校学生人数总共为 2 700 余人)。

(四) 各院系教师之担任共同必修科目者大都兼任本系高年级课程，故共同必修科目教员人数除于各系注出外未另开列。

再，北京大学、清华大学、南开大学之教职员除参加本校工作者外，因各在昆明设有办事处，在处任职者若干人；又，清华之特种研究所及南开之经济研究所各设研究员、助教等若干人另表附呈。

附呈本校教职员编制表各三份及北京、清华、南开三大学教职员名额表各三份。

国立西南联合大学

国立西南联合大学教员编制表

院 系	教授副教授 讲师人数	助教人数	备 注
文 学 院			
中国文学系	10	10	本年共同必修国文计设十三班，由专任教员担任讲授，助教帮同改卷，故超出规定人数。
外国语文学系	18	10	本年共同必修英文计设二十一班，由专任教员担任讲授，助教帮同改卷，故超出规定人数。
哲学心理学系	10	3	本系逻辑及哲学概论为一年级共同必修，又本系分哲学、心理二组，故超出规定人数。

续表

院 系	教授副教授 讲师人数	助教人数	备 注
历史学系	10	6	本系中国通史、西洋通史为共同必修，故超出规定人数。
理 学 院			
数 学 系	14	10	本系微积分及高等数学为共同必修，本年共设七班，故教授助教人数超出规定额。
物 理 系	11	8	本系普通物理为共同必修，故超出规定人数。
化 学 系	11	11	本系普通化学为共同必修，故超出规定人数。
生 物 系	10	12	本系普通生物为共同必修，故超出规定人数。
地 质 地 理 气 象 学 系	11	8	本系普通地质为共同必修，又本系计分三组，故超出规定人数。
法 商 学 院			
法 律 学 系	5	5	
政 治 学 系	8	1	本系政治概论为共同必修，故超出规定人数。
经 济 学 系	10	5	本系经济学概论为共同必修，又本系专修学生特多（本年计一百三十人），即高年级课程往往须分班讲授，故超出规定人数。
社 会 学 系	7	2	本系社会学概论为共同必修，故超出规定人数。
商 学 系	2		本系课程有为经济学系教员分任者，故人数较少。
工 学 院			
土木工程学系	10	8	本系有本院共同必修课程，又系中附设水利组，故超出规定人数。

续表

院 系	教授副教授 讲师人数	助教人数	备 注
机械工程学系	9	10	本系自二十八（1939）年加设双班，故超出规定人数。
电机工程学系	7	7	本系自二十八（1939）年加设双班，故超出规定人数。
航空工程学系	7	6	本年专任教员尚待补充，助教稍多，以分教授负担。
化学工程学系	4	6	本年专任教员尚待补充，助教稍多，以分教授负担。
电讯专修科	1	3	
师范学院			
国文学系	4	1	师院各系因学生较少，又各系讲课多为文理两院教员分担，故各系教员人数多较规定额为少。
英语学系	3	1	
史地学系	2	1	
公民训育学系	1	1	
数学系		1	
理化学系	2	2	
教育学系	6	3	
初级部	2	6	
体育部	3	3	
军训部	5	5	
先修班		8	
总 数	198〔1〕	160〔2〕	共计 358〔3〕

〔1〕 数字有误，系原表所列。

〔2〕 数字有误，系原表所列。

〔3〕 数字有误，系原表所列。

国立西南联合大学职员编制表

单 位	职员人数	备 注	
校 长 室	3	秘书三人	
教 务 处	注 册 组	18 主任一人，组员十二人，书记五人	
	图 书 馆	23 主任一人，馆员十四人，书记八人	
	其 他	2	
训 导 处	生活指导组	4 主任一人由训导长兼任，组员二人，书记二人	
	军事管理组		军训教官兼任军事管理组职务，已列教员编制表
	体育卫生组		体育教员及校医兼任体育卫生组职务
	其 他	6 训导员三人，女生指导员一人，书记二人	
总 务 处	文 书 组	9 主任一人，组员四人，书记四人	
	事 务 组	26 主任一人，组员十四人，书记九人〔1〕	
	出 纳 组	13 主任一人，组员七人，书记五人	
	其 他	6	
会 计 室	11	主任一人，佐理员二人，助理及书记八人	
理 工 学 院 工 场 实 验 室 等	35		
校 医 室	16	主任一人，医师三人，护士十二人	
总 数	172	1. 本校学生共二千八百三十六人；2. 本校全体职员一百七十二人，除校医室十六人，理工学院工场实验室低级技术人员三十五人，实数一百二十一人。	

〔1〕 事务组一栏“职员人数”26，“备注”合计24，系原表所列。

国立西南联合大学技术人员编制表

单 位	职员人数	备 注
校 医 室	16	主任一人，医师二人，护士十二人〔1〕
理 学 院	物 理 学 系	1 技术员一人
	化 学 系	5 技术员二人，助手三人
	生 物 学 系	4 技术员一人，助手三人
	地 质 地 理 气 象 学 系	2 技术员二人
工 学 院	土 工 程 学 系	3 技术员一人，助手二人
	机 械 工 程 学 系	7 技术员三人，助手四人
	电 机 工 程 学 系	6 技术员二人，助手四人
	航 空 工 程 学 系	2 技术员一人，助手一人
	化 学 工 程 学 系	3 技术员一人，助手二人
师 范 学 院	理 化 学 系	2 技术员一人，助手一人
总 计	51	

国立北京大学昆明办事处职员名额表

单 位	职员人数	备 注
本 校 办 事 处	5	
总 数	5	

〔1〕 校医室“职员人数”与“备注”不符，系原表所列。

国立清华大学昆明办事处及特种研究所职员名额表

机关名称	职员人数	附注
本校总办事处	20	
农业研究所	4	
航空工程研究所	7	
无线电学研究所	2	
国情普查研究所	18	此十八人担任调查统计工作
金属学研究所	2	
总数	53	

本校总办事处及研究所教职员总数：106人

国立清华大学特种研究所研究人员名额表

研究所名称	教授	助教	附注
农业研究所病害组	2	5	
农业研究所昆虫学组	2	6	内有研究生任半时助教者一人
农业研究所植物生理组	2	6	内有研究生任半时助教者一人
航空工程研究所	4	8	本所分空气动力学及气象学二组
无线电学研究所	4	4	
国情普查研究所	1	5	本所有社会学系教授二人，兼任
金属学研究所	2	2	
总数	17	36	

南开大学昆明办事处职员名额表

单位	职员人数	备注
本校办事处	4	
总数	4	

南开大学商科研究所经济学部教员名额表

单 位	教 授	助理研究员	备 注
研 究 所 经济学部	8	8	
总 数	8	8	共计十六人

本大学职员名额调整原则

(1944年9月21日)

兹经第三一〇次常委会议决：通过本大学职员名额调整原则如下：

(1) 各部分人员裁减以十分之一为准，其因特殊情形者，酌予变更。

(2) 各部分得就规定数额更换人员，以增效率。

(3) 学生助理以二人抵一名额。

(4) 应行裁并员额应于九十月内办竣。

(5) 各部分练习生（技术人员除外）于十月以后取消。

(清华大学档案)

教职员统计表

本校教职员人数统计表

本校二十七年教职员人数统计表

处院别	系组别	常务委员	秘书主任	秘书	处长	主任	干事	事务员	助理	书记	教授	副教授	讲师	教员	助教	计时助教	其他	备注	总计
	常务委员会办公室	3	1	2				1											7
总务处	总务处				1				1										2
	文书组					1			3	3								内兼职者一人	7
	会计室					1		4	1	3									9
	事务组					1	2	3	3	5									14
	校医室																(1) 校口助护 (理士)		2
教务处	教务处				1			1									1女生 指导		3
	注册组					1	3	2	4	1								内兼职者一人	11
	体育组									2		1		1	2				6
	军训队					1				2							(3) 正副队长 教官	内兼职者三人	9
	建设处				1			1		1									3
	图书馆				1	2											16馆员		19
文学院	中国文学系										8		1	2	1				12
	外国语文学系											10		2	3		1打字员		16
	哲学心理教育学系										11	2			2				15
	历史社会学系										15		1		2				18

续表

处院别	系组别	常务委员	秘书主任	秘书	处长	主任	干事	事务员	助理	书记	教授	副教授	讲师	教员	助教	计时助教	其他	备注	总计	
法商学院	政治系										8	1			1			内兼职者一人	10	
	经济系										5		1		2					8
	法律系										3	1						内兼职者一人	4	
	商学系										2									2
理学院	算学系										10	1		1	6	1				19
	物理系										8		1		5			内兼职者二人	14	
	化学系										8	1	1	1	8					19
	地质地理气象学系										8				6					14
	生物学系										8	1			7	2		内兼职者一人	18	
工学院	土木工程学系										7		1		7		1绘图员	内兼职者一人	16	
	机械工程学系										7		2	3	4		2绘图员 2练习生		19	
	电机工程学系										7		2	3	4		2绘图员 2练习生	内兼职者三人	18	
	化学工程学系										3			4						7
	总计〔1〕	129	6	14	19	55	3	3	1	2	4	7	5	12	12	17	32	共兼职者十四人	321	

(南开大学档案)

〔1〕末行总计数字有误差，原表如此。

二十七年度教职员数*

重庆教育部钧鉴：铎电奉悉，本校廿七年度教员 296 人，职员 138 人，学生 1 952 名，内女生 319 名，经费收入国库及庚款等共七十七万零九百九十九元九角八分。全表航邮寄呈

国立西南联合大学
(清华大学档案)

二十八年度教职员数*

重庆教育部钧鉴：陷电奉悉，本校教务长樊际昌、训导长查良钊、总务长郑天挺。本年度教员 339 人，职员 157 人，学生 3 019 人。

国立西南联合大学
(清华大学档案)

二十九年度教职员数*

重庆教育部钧鉴：本校二十九年度教员 346 人，职员 165 人，昆校学生 2 072 人，内女生 326 人，叙校学生 670 人，内女生 78 人。谨电呈报。

国立西南联合大学
(清华大学档案)

二十九年度校工及农场、工厂职工人数*

教育部钧鉴：高壹 14 字第 117876 号训令奉悉，兹查本校校工及农场、工厂职工人数调查表业已填就。特电呈送，仰祈鉴核。

国立西南联合大学

附件：专科以上学校校工及农场工厂职工人数调查表

(1940 年 8 月 14 日填)

校工人数：	
办公室及教室	74 人
教员宿舍	15 人
学生宿舍	42 人
医院	4 人
其他	32 人
总计	167 人
实习工厂职工人数：	
机械实习厂技士人数	8 人
职员人数	3 人
工人数	15 人
校工数	27 人
总计	53 人

(清华大学档案)

三十年度教职员数*

重庆教育部钧鉴：咸电奉悉。查本校本期教员 423 人，职员 168 人，学生 2 678 人。谨电呈报。

国立西南联合大学

附：查本年度截止十一月二十五日教员数计：423 人，职员数计：168 人。

查注

(清华大学档案)

三十二学年度第一学期国立西南联合大学教职员数报告简表

三十二学年度第一学期国立西南联合大学职员数报告简表

处 院 科	总计	常 委 办公室	教务处	训导处	总务处	会计室	
主管人员姓名		梅贻琦 蒋梦麟 张伯苓	杨石先	查良钊	郑天挺	路祖焄	

续表

处	院	科	总计	常 委 办公室	教务处	训导处	总务处	会计室	
职 员 数	校 长 或 院 长 室	计	203	6					
		男	164	6					
		女	49						
	教 务	计			53				
		男			35				
		女			18				
	训 导	计				34			
		男				19			
		女				15			
	总 务	计					53		
		男					43		
		女					10		
	主 计	计						11	
		男						9	
		女						2	
	技 术	计							
		男							
		女							
	其 他	计							46
		男							42
		女							4

三十二学年度第一学期国立西南联合大学教员数报告简表

院 科 别	系 组 别	院 长 及 任 主 姓 名	性 别	教 员 数											
				共 计		教 授		副 教 授		讲 师		助 教	其 他 特 聘 教 员		内 兼 任 职 员 者
				专任	兼任	专任	兼任	专任	兼任	专任	兼任		专任	兼任	
总 计			401	391	10	156		15		21	10	199			
			男	368	10	154		15		20	10	179			
			女	23		2				1		20			

续表

院科别	系组别	院长及 主 任 姓 名	性 别	教 员 数											
				共 计		教 授		副 教 授		讲 师		助 教	其他特 聘教员		内兼 任职 员者
				专任	兼任	专任	兼任	专任	兼任	专任	兼任		专任	兼任	
文 学 院	文学院	冯友兰	男	94	1	48		3		9	1	34			
			女	5					1		4				
	中 国 文学系	罗常培	男	21		9		2				10			
			女	1							1				
	外国语 文学系	莫泮芹	男	37		16		1		7		13			
			女	3						1		2			
	哲学心 理学系	冯文潜	男	18		12				2		4			
			女												
	历 史 学 系	雷海宗	男	18	1	11					1	7			
			女	1								1			
理 学 院	理学院	吴有训	男	106	2	44				4	2	58			
			女	11		2						9			
	数 学 系	杨武之	男	24		9				2		13			
			女	1								1			
	物 理 系	饶毓泰	男	22		10						12			
			女												
	化 学 系	杨石先	男	18	2	7				1	2	11			
			女	3		1						2			
	生 物 系	李继侗	男	18		6				1		11			
			女	6		1						5			
地质地 理气象学系	孙云铸	男	23		12						11				
		女	1								1				
法 商 学 院	法 学 商 院	陈序经	男	41	4	29					4	12			
			女	1								1			
	法 学 律 系	燕树棠	男	9	1	6					1	3			
			女												
	政 治 系	张奚若	男	9		7						2			
			女												
	经 济 系	陈岱孙	男	15		9						6			
			女	1								1			
	社 会 系	潘光旦	男	7		6						1			
			女												
商 学 系	陈岱孙	男	1	3	1					3					
		女													
工 学 院	工学院	施嘉炆	男	72	1	21		7		3	3	41			
			女	3								3			

续表

院科别	系组别	院长及 主 任 姓 名	性 别	教 员 数												
				共 计		教 授		副 教 授		讲 师		助 教	其他特 聘教员		内兼 任职 员者	
				专任	兼任	专任	兼任	专任	兼任	专任	兼任		专任	兼任		
工 学 院	土木工程学系	陶葆楷	男	16	1	6		2			1	8				
			女	1								1				
	机械工程学系	李辑祥	男	19		6		3				10				
			女													
	电机工程学系	章名涛	男	15		3		1		2		9				
			女													
	航空工程学系	王德荣	男	10		4						6				
			女													
	化学工程学系	谢明山	男	9		1		1		1	2	6				
			女													
电 讯 专修科	周荫阿	男	5		1						2					
		女									2					
师 范 学 院	师 范 学 院	黄钰生	男	40		11		5		1		23				
			女	3								3				
	国 文 学 系	罗常培	男	6		2		2		1		1				
			女	1								1				
	英 语 学 系	莫泮芹	男	1				1								
			女													
	史 地 学 系	雷海宗	男	2				1				1				
			女													
	公民训 育学系	陈雪屏	男	5		1						4				
			女													
	算学系	杨武之	男	本系教员由理学院算学系教员兼任												
			女													
	理 化 学 系	许浚阳	男	5		1							4			
			女													
教 育 学 系	陈雪屏	男	12		7							5		1		
		女														
初级部	黄钰生	男	9				1				8					
		女	2								2					
先修班	李继侗	男	7								7					
		女														
体育部	马约翰	男	8		1				3		4					
		女														

(清华大学档案)

三十三学年度第一学期国立西南 联合大学教职员数报告简表

三十三学年度第一学期国立西南联合大学职员数报告简表

处 院 科		总计	常 委 办公室	教务处	训导处	总务处	会计室	各院 系	
主管人员姓名			梅贻琦 蒋梦麟 张伯苓	杨石先	查良钊	郑天挺	路祖焄		
职 员 数	校长 或院 长室	计	178	6					
		男		6					
		女							
	教 务	计			48				
		男			28				
		女			18				
	训 导	计				16			
		男				14			
		女				2			
	总 务	计					47		
		男					36		
		女					11		
	主 计	计						12	
		男						10	
		女						2	
	技 术	计				17			
		男				4			
		女				13			
其 他	计							34	
	男							32	
	女							2	

三十三学年度第一学期国立西南联合大学教员数报告简表

教职员管理

院科别	系组别	院长及 主 任 姓 名	性 别	教 员 数											
				共 计		教 授		副 教 授		讲 师		助 教	其他特 聘教员		内兼 任职 员者
				专任	兼任	专任	兼任	专任	兼任	专任	兼任		专任	兼任	
总计				371	10	155		7		24	10	185			
			男	345	10	154		7		24	10	165			
			女	26		1						25			
文 学 院	文学院	冯友兰	男			44		1		8		38			
			女									7			
	中国 文学系	罗 庸	男			10						11			
			女									1			
	外国语 文学系	陈福田	男			14		1		6		9			
			女									4			
	哲学心 理学系	汤用彤	男			10				2		4			
			女												
	历史 学 系	雷海宗	男			10						4			
			女									2			
理 学 院	理学院	吴有训	男			44				8		38			
			女			1						8			
	数学系	杨武之	男			9				4		10			
			女									1			
	物 理 学 系	郑华炽	男			10				1		10			
			女												
	化学系	杨石先	男			7				1		10			
			女									2			
	生 物 学 系	李继侗	男			7				2		8			
			女			1						4			
地质地 理气象 学系	孙云铸	男			11						10				
		女									1				
法 商 学 院	法 商 院	周炳琳	男			27				7		13			
			女									1			
	法 学 律 系	燕树棠	男			6				1		3			
			女												
	政 学 治 系	张奚若	男			7						2			
			女												
	经 学 济 系	陈岱孙	男			9				3		6			
			女									1			
	社 学 会 系	潘光旦	男			3				3		2			
			女												

续表

院科别	系组别	院长及 主 任 姓 名	性 别	教 员 数											
				共 计		教 授		副 教 授		讲 师		助 教	其他特 聘教员		内兼 任职 员者
				专任	兼任	专任	兼任	专任	兼任	专任	兼任		专任	兼任	
法商 学院	商学系	陈岱孙	男			2									
			女												
工 学 院	工学院	施嘉扬	男			26		2		1	3	39			
			女									4			
	土木工程 学系	陶葆楷	男			8						8			
			女									1			
	机械工 程学系	李辑祥	男			7		2				10			
			女												
	电机工 程学系	章名涛	男			3					1	8			
			女									1			
	航空工 程学系	王德荣	男			5						6			
			女												
	化学工 程学系	谢明山	男			2				1	1	5			
			女												
	电 讯 专修科	周荫阿	男			1					1	2			
			女									2			
师 范 学 院	师 范 学 院	黄钰生	男			12		4		5		18			
			女									4			
	国 文 学 系	罗 庸	男			2		2		1					
			女												
	英 语 学 系	陈福田	男			1									
			女												
	史 地 学 系	雷海宗	男			1						2			
			女												
	公民训 育学系	陈雪屏	男			1						4			
			女												
	算学系	杨武之	男						1						
			女												
	理 化 学 系	许浚阳	男			1				2		3			
			女									1			
教 育 学 系	陈雪屏	男			6						3				
		女									2				
专修科	倪中方	男					2		1		6				
		女									1				
先修班	李继侗	男									9				
		女									1				

续表

院科别	系组别	院长及 主任 姓名	性别	教 员 数											
				共 计		教 授		副 教 授		讲 师		助 教	其他特 聘教员		内兼 任职 员者
				专任	兼任	专任	兼任	专任	兼任	专任	兼任		专任	兼任	
	体育部	马约翰	男			1				2		5			
			女												

(清华大学档案)

三十三学年度第二学期国立西南 联合大学教职员数报告简表

三十三学年度第二学期国立西南联合大学职员数报告简表

处 院 科		总计	常 委 办公室	教务处	训导处	总务处	会计室	
主管人员姓名			梅贻琦 蒋梦麟 张伯苓	杨石先	查良钊	郑天挺	路祖焘	
职 员 数	校 长 或 院 长 室	计	168	6				
		男		6				
		女						
	教 务	计			44			
		男			24			
		女			20			
	训 导	计				11		
		男				7		
		女				4		
	总 务	计					46	
		男					35	
		女					11	
	主 计	计						10
		男						9
		女						1

续表

处 院 科		总计	常 委 办 公 室	教务处	训导处	总务处	会计室	
职 员 数	技 术	计		18				
		男		6				
		女		12				
	其 他	计						33
		男						30
		女						3

三十三学年度第二学期国立西南联合大学教员数报告简表

院 科 别	系 组 别	院 长 及 任 主 姓 名	性 别	教 员 数											
				共 计		教 授		副 教 授		讲 师		助 教	其 他 特 聘 教 员		内 兼 任 职 员 者
				专任	兼任	专任	兼任	专任	兼任	专任	兼任		专任	兼任	
总 计				373	17	153		10		25	17	185			
			男	351	17	152		10		24	17	165			
			女	22		1				1		20			
文 学 院	文学院	冯友兰	男			44		1		9	1	28			
			女									6			
	中国文学系	罗庸	男			9						9			
			女									1			
	外国语文学系	陈福田	男			15		1		7	1	1			
			女									3			
	哲学心理学系	汤用彤	男			10				2		4			
			女												
	历史学系	雷海宗	男			10						4			
			女									2			
理 学 院	理学院	吴有训	男			43				8	1	48			
			女			1						7			
	数学系	杨武之	男			9				4		10			
			女												
	物理学系	郑华炽	男			9				1		10			
			女												
	化学系	杨石先	男			7				1		10			
			女									2			
	生物学系	李继侗	男							2		8			
			女			1						4			

续表

院科别	系组别	院长及 主任 姓名	性别	教 员 数											
				共 计		教 授		副 教 授		讲 师		助 教	其他特 聘教员		内兼 任职 员者
				专任	兼任	专任	兼任	专任	兼任	专任	兼任		专任	兼任	
	地质地理 气象学系	孙云铸	男			11				1	10				
			女								1				
法 商 学 院	法 商 学 院	周炳琳	男			27				7	13				
			女								1				
	法 律 学 系	燕树棠	男			6				1	3				
			女												
	政 治 学 系	张奚若	男			7					2				
			女												
	经 济 学 系	陈岱孙	男			9				3	6				
			女								1				
	社 会 学 系	潘光旦	男			3				3	2				
			女												
商学系	陈岱孙	男			2										
		女													
工 学 院	工学院	施嘉炆	男			26		4		2	8	43			
			女									3			
	土 木 工 程 学 系	陶葆楷	男			8					9				
			女								1				
	机 械 工 程 学 系	李辑祥	男			7		2			1	11			
			女												
	电 机 工 程 学 系	章名涛	男					1		1	2	9			
			女												
	航 空 工 程 学 系	王德荣	男			5						7			
			女												
化 学 工 程 学 系	谢明山	男			1		1		1	2	5				
		女													
电 讯 专 修 科	周荫阿	男			1					3	2				
		女									2				
师 范 学 院	师 范 学 院	黄钰生	男			11		5		3	19				
			女							1	2				
	国 文 学 系	罗 庸	男			2		2		1					
			女												
	英 语 学 系	陈福田	男					1							
			女												
史 地 学 系	雷海宗	男			1						1				
		女													

续表

院科别	系组别	院长及 主 任 姓 名	性 别	教 员 数											
				共 计		教 授		副 教 授		讲 师		助 教	其他特 聘教员		内兼 任职 员者
				专任	兼任	专任	兼任	专任	兼任	专任	兼任		专任	兼任	
师 范 学 院	公民训 育学系	陈雪屏	男			1						4			
			女												
	算学系	杨武之	男												
			女												
	理 化 学 系	许浚阳	男			1			2		3				
			女								1				
	教 育 学 系	陈雪屏	男			6					5				
			女												
	专修科	倪中方	男					2			6				
			女						1		1				
先修班	李继侗	男								9					
		女								1					
体育部	马约翰	男			1				2	5					
		女													

(清华大学档案)

三十四学年度第一学期国立西南 联合大学教职员数报告简表

三十四学年度第一学期国立西南联合大学职员数报告简表〔1〕

处 院 科	常 务 委员会	教务处	训导处	总务处	会计室	各部技 术人员	其他	总计
主管人员姓名	梅贻琦 傅斯年 张伯苓	潘光旦	查良钊	沈 履	路祖焄			
校长 或院长 室〔2〕	计	6						173
	男	6						133
	女							40

〔1〕 凡由教员兼任者均另行计入教员数内，本表不列。

〔2〕 “校长或院长室”包括校长或院长秘书及在校长或院长室办公及书记等员。

续表

处	院	科	常务委员会	教务处	训导处	总务处	会计室	各部技术人员	其他	总计	
职 员 数	教 务〔1〕	计		44							
		男		28							
		女		16							
	训 导〔2〕	计				13					
		男				9					
		女				4					
	总 务〔3〕	计					44				
		男					37				
		女					7				
	主 计〔4〕	计						13			
		男						11			
		女						2			
	技 术	计							27		
		男							19		
		女							9		
	其 他	计								26	
		男								24	
		女								2	

三十四学年度第一学期国立西南联合大学教员数报告简表

院 科 别	系 组 别	院 长 及 主 任 姓 名	总 计	性 别	教 员 数											
					共 计		教 授		副 教 授		讲 师		助 教	其他特聘教员〔5〕		内 兼 任 职 员 者
					专任	兼任	专任	兼任	专任	兼任	专任	兼任		专任	兼任	
总 计			378		369	9	158		8		32	9	123	44		
			353	男	344	9	157		8		29	9	104	42		
			25	女	25		1				3		19	2		

- 〔1〕“教务”包括注册、出纳两级及图书馆主任及组员、馆员。
- 〔2〕“训导”包括生活指导、课外活动、体育卫生三组主任,训导员,医生及体育指导员等。
- 〔3〕“总务”包括文书、庶务、出纳三组主任及出纳员。
- 〔4〕“主计”包括办理会计统计人员。
- 〔5〕部定格式未列者,如教员、研究助教及半时助教等,均填入“其他特聘教员”栏内,合并注明。后同

续表

院科别	系组别	院长及 主 任 姓 名	总计	性别	教 员 数											
					共 计		教 授		副 教 授		讲 师		助 教	其他特聘 教 员		内兼 任 职 员 者
					专任	兼任	专任	兼任	专任	兼任	专任	兼任		专任	兼任	
文 学 院	文学院	冯友兰	102	男	91	1	55		2		15	1	7	12		
				女	10					1		9				
	中 国 文学系	罗 庸	28	男	27		16				4		2	5		
				女	1							1				
	外国语 文学系	陈福田	38	男	33		16		2		5	1	2	7		
				女	5							5				
	哲学心 理学系	汤用彤	19	男	17		12				5					
				女	2						1		1			
	历 史 学 系	雷海宗	17	男	15		11				1		3			
				女	2								2			
理 学 院	理学院	叶企孙	115	男	105	1	44				11	1	37	13		
				女	9		1						6	2		
	数学系	杨武之	21	男	20		9				4		5	2		
				女	1									1		
	物 理 学 系	郑华炽	23	男	22		9				2		8	3		
				女	1								1			
	化 学 系	黄子卿 (代)	23	男	19	1	7				1	1	9	2		
				女	3								3			
	生 物 学 系	李继侗	22	男	19		7				3		6	3		
				女	3		1						2			
地质地 理气象 学系	孙云铸	26	男	25		12				1		8	4			
			女	1								1				
法 商 学 院	法 学 商 院	周炳琳	44	男	39	4	26					4	11	2		
				女	1								1			
	法 学 律 系	燕树棠	9	男	8	1	5					1	3			
				女												
	政 学 治 系	张奚若	9	男	9		7						1	1		
				女												
	经 学 济 系	陈岱孙	18	男	15	2	9					2	5	1		
				女	1								1			
	社 会 学 系	潘光旦	6	男	5	1	3					1	2			
				女												
商 学 系	陈岱孙 (兼)	2	男	2		2										
			女													

续表

院科别	系组别	院长及 主 任 姓 名	总计	性别	教 员 数											
					共 计		教 授		副 教 授		讲 师		助 教	其他特聘 教员		内兼 任职 员者
					专任	兼任	专任	兼任	专任	兼任	专任	兼任		专任	兼任	
工 学 院	工学院	施嘉炆	77	男	71	3	25		4		1	3	36	5		
				女	3							3				
	土木工程学系	陶葆楷	17	男	16		9						7			
				女	1							1				
	机械工程学系	李辑祥	20	男	18	2	6		2			2	7	3		
				女												
	电机工程学系	叶 楷	16	男	15	1	4		1		1	1	9			
				女												
	航空工程学系	王德荣	8	男	8		3						5			
				女												
	化学工程学系	谢明山	7	男	7		2		1				4			
				女												
电 讯 专修科	周荫阿	6	男	4		1						2	1			
			女	2									2			
算学科		3	男	3								2	1			
			女													
师 范 学 院	师 范 学 院	黄钰生	24	男	22		10		1		1		5	5		
				女	2						2					
	教育系	陈雪屏	16	男	15		9						4	2		
				女	1						1					
	专修科	倪中方	8	男	6		1		1		1			3		
				女	2						2					
	先修班	李继侗	8	男	8								6	2		
				女												
	体育部	马约翰	8	男	8		1		1		1		2	3		
				女												

(清华大学档案)

(二) 聘任 ◆

任职资格标准

长沙临时大学教员聘约、 薪俸、到职的规定

(1937年11月18日)

兹经常委会议决：

1. 凡临时大学教职员皆由本会分送聘书或约函。
2. 临时大学教职员薪俸在合组本校之各校经费七折发给时，各按原校薪俸七折计算（五十元基本生活费不扣）。
3. 临时大学教职员统限于11月底以前到校，其因特殊情形经本校另行指定到校日期者，不在此限。

长沙临时大学筹备委员会
(清华大学档案)

关于师资之遴聘〔1〕

(1937年11月17日)

师资之遴聘，系就学系之多少及课程之需要，以定数量。凡预计必需聘请之教授，皆于事先通知或设法延其来校。至一系每包括三校之教授，为求便于合作起见，各系皆设一系教授会议，其主席由常委会就各系教授中推定之。现在全校共有教员 148 人，内北大 55 人，清华 73，南开 20 人。

(北京大学档案)

本校教职员致送聘约办法

(1938年8月9日)

二十七年八月九日常委会第 84 次会议第 (七) 项议决，通过本年度本校教职员致送聘约办法五项：

一、聘约年限一律暂定一年，自二十七年八月一日起至二十八年七月三十一日止。

二、凡由本校聘请之各处处长、秘书及各主任一律致送聘书。

三、凡由本校聘请之各院院长、各系主席、教授、副教授、讲师、助教及教员一律致送聘书。

四、凡由本校聘请之各处组干事、事务员、助理、各系助理一律致送聘书。

五、凡在本校供职之书记以下各职员除于到职时发约函外，本届不再另发聘约。

(清华大学档案)

〔1〕 本文节录于《长沙临时大学筹备委员会工作报告》。

本校教职员不得夫妇同时在本校任职

(1938年5月21日)

第六十七次常委会议决：本校教职员不得夫妇同时在本校任职。其因特别情形，经本校特约义务帮忙者，致送车费，不支薪。现在情形与上项原则不符者，应于本年度终改正之。

(北京大学档案)

教职员配偶在本校任职规定

(1941年11月13日)

三十年十一月十三日常委会第一九七次会议第(五)项议决：本大学教职员同人配偶得因目前需要同时约在本校任职，但其职务应以助教或事务员以下职员为限。

(清华大学档案)

本校教师资格标准

聘任委员会所拟《本校教师资格标准》经三十年十二月十日第二〇一次常委会通过：

(1) 教授具有下列三项资格之一：

甲、三年研究院工作或具有博士学位及有在大学授课二年或在研究机关研究二年，执行专门职业二年之经验及于所任学科有重要学术贡献者。

乙、于所任学科有创作或发明者。

丙、曾任大学或同等学校教授或讲师、或在研究机关研究或执行专门职业共六年，具有特殊成绩者。

- (2) 副教授须具有下列三项资格之一者：
甲、三年研究院工作或具有博士学位者。
乙、于所任学科有重要学术贡献者。
丙、曾任大学或同等学校教授、副教授或讲师、或在研究机关研究、或执行专门职业共四年，有特殊成绩者。
- (3) 专任讲师须具有下列三项资格之一者：
甲、二年研究院工作或具有硕士学位者。
乙、于所任学科有学术贡献者。
丙、于专门职业有特殊经验者。
- (4) 教员须具有下列二项资格之一：
甲、大学毕业成绩特优，具有曾在大学或同等学术机关授课或研究二年者。
乙、于所任学科有专门知识或授课有特殊成绩者。
- (5) 助教须具有大学毕业成绩特优之资格。
- (清华大学档案)

聘任组织

国立西南联合大学成立聘任委员会的通知

(1941年11月10日)

各学院

径启者：查本大学已自本年度起成立聘任委员会，聘请冯友兰、吴有训、陈序经、施嘉炀、黄钰生、樊际昌、郑天挺诸先生为委员，嗣后本校各学院拟延聘教师，先请开送姓名、履历、著作单及拟请担任之职名、课程暨薪额等，以便提交该会审查。相应函达，即希查照为荷，此致各学院。

(清华大学档案)

聘请冯友兰为聘任委员会主席

(1941年11月5日)

常务委员会第一九六次会议议决：

本大学业已聘定冯友兰、吴有训、陈序经、施嘉炆、黄钰生、郑天挺、樊际昌诸先生为聘任委员会委员，并请冯友兰先生为该委员会主席。

(北京大学档案)

聘请郑天挺为聘任委员会主席

(1943年2月10日)

常务委员会第二四八次会议议决：

聘请郑天挺先生为本校聘任委员会主席。

(北京大学档案)

聘请冯友兰为聘任委员会主席

(1943年8月12日)

常务委员会第二七〇次会议议决：

郑天挺先生请准辞去本大学聘任委员会主席职务应照准。

聘请冯友兰先生为本大学聘任委员会主席。

(北京大学档案)

聘请杨石先为聘任委员会委员、主席

(1945年1月8日)

杨石先先生：

径启者：兹聘请台端为本校聘任委员会委员兼任该委员会主席。特函奉达，查照为荷。

此致

琦

(清华大学档案)

聘任委员会会议记录〔1〕

聘任委员会第三十二、三十三次会议决议通过各系教员名单

一、改聘部分

沈从文先生	改教授	师院国文系	月薪360元
李广田先生	改专任讲师	师院国文系	180
张建侯先生	改教员	化工系	145
宋泽生先生	改教员	历史系	130
何鹏毓先生	改教员	历史系	140
颜道岸先生	改教员	工院算学科	140
陈比德先生	改助教	外语系	100

二、新聘部分

李松筠	助教	中文系	月薪110元
赵毓英	助教	中文系	100

〔1〕 此为部分会议记录。

华忱之	助教	中文系	月薪130
顾元	助教	外语系	100
梅祖彤	助教	生物系	100
叶方恬	助教	经济系	100
朱声绂	助教	经济系	100
张瑞歧	助教	电工系	100
张远谋	助教	化工系	100
胡修瑜	助教	化工系	100
张怀祖	助教	化工系	100

第四十六次会议 三十年九月

冯友兰、郑天挺、吴有训、施嘉炆、黄钰生
议决事项

(一) 师院教育系聘请卢濬先生为教员案

议决：通过，月薪壹百玖拾元。

(二) 地质地理气象学系聘请董申保先生为教员案

议决：通过，月薪壹百玖拾元。

第四十七次会议 十月十八日

冯友兰、吴有训、郑天挺、周炳琳、施嘉炆、黄钰生
议决事项

(一) 工学院化学工程学系聘请方子勤先生为副教授案

议决：通过，月薪肆百元。

第四十八次会议

冯友兰、吴有训、郑天挺、黄钰生、施嘉炆（陶葆楷代
补签）

议决事项

(一) 工学院化学工程学系请升陈国符先生为教授案

议决：通过。

第四十九次会议

周枚荪（岱孙代）、吴有训、郑天挺、黄钰生、杨石先
议决事项

（一）工学院电机工程学系聘请杨津基先生为副教授案
议决：通过，月薪叁百元。

第五十次会议

周炳琳（岱孙代）、吴有训、郑天挺、黄钰生、冯友兰（彤代）、杨石先、施嘉炆

议决事项

（一）南开大学办事处函请体育讲师侯洛荀自卅三年度起晋级为副教授案

议决：通过，俸薪仍旧。

（二）工学院机械工程学系聘请杨南生先生为助教案

议决：通过，月薪一百三十元。

第五十一次会议

周炳琳、吴有训、郑天挺、黄钰生、冯友兰（彤代）、杨石先、施嘉炆

议决事项

（一）工学院航空工程学系聘请徐华航先生为助教案

议决：通过，月薪壹百叁拾元，自二月份起。

（二）文学院外国语文学系聘请黄巨兴先生为助教案

议决：通过，月薪壹百叁拾元。

第五十二次会议

周炳琳（岱孙代）、郑天挺、黄钰生、吴有训、冯友兰（彤代）、杨石先

决议事项

文学院哲学心理学系心理学组请聘倪佩兰先生为助教案

议决：通过，月薪壹百叁拾元。

第五十三次会议

周炳琳、吴有训、郑天挺、黄钰生、施嘉炆

议决事项

文学院历史系聘请魏明经先生为教员，在史料工作委员会任职案

议决：通过魏明经先生为历史系教员，在战时史料工作委员会任职，月薪一百七十元。

第五十四次会议 四月廿六日

周炳琳、吴有训、冯友兰、杨石先、郑天挺、黄钰生

师范学院专修科文史地组聘请方龄贵先生为半时教员案

议决：通过，月薪七十元。

第五十五次会议 五月十二日晚七时在附中休息室

吴有训、郑天挺、黄钰生、杨石先

(一) 工学院化工系请将专任讲师胡志彬先生晋级为副教授(自本年八月份起)案

决议：通过。

(二) 工学院机械系因助教章宏道先生辞职，请以陶令桓先生补缺

决议：通过，月薪壹佰肆拾元。

第五十六次会议 五月廿九日下午五时在附中休息室

吴有训、郑天挺、冯友兰、周炳琳、杨石先、施嘉炆、黄钰生

工学院算学科教授赵访熊先生函请将该院算学教员颜道岸先生于下学年晋升为专任讲师案

决议：暂缓。

第五十七次会议 六月廿日下午五时南开办事处

吴有训、冯友兰、黄钰生(陈雪屏代)、郑天挺、周炳琳、潘光旦、施嘉炆

(一) 师范学院国文系请将副教授余冠英先生晋级为教授

(三十四年度起) 案

议决：通过，月薪四百三十元。

(二) 师范学院国文系请将副教授张清常先生晋级为教授
(卅四年度起) 案

议决：通过，月薪四百三十元。

(三) 师范学院国文系请将副教授萧涤非先生晋级为教授
(卅四年度起) 案

议决：通过，月薪四百三十元。

(四) 文学院中国文学系请将教员赵西陆先生晋级为专任讲
师 (卅四年度起) 案

议决：通过，月薪二百一十元。

(五) 师范学院公民训育系因助教王德明先生辞职，请周捷
高先生补缺

议决：通过，月薪一百三十元。

第五十八次会议 卅四年七月十一日上午十二时文化巷卅号
黄钰生、冯友兰、郑天挺、吴有训、潘光旦、施嘉炆

(一) 师范学院教育学系请将教员严倚云女士晋级为专任讲
师 (卅四年度起)

议决：通过。

(二) 师范学院公民训育系请将助教孟宪德先生升级为教员
(卅四年度起)

议决：通过。

第五十九次会议 卅四年七月十九日上午十一时文化巷
三十号

吴有训、郑天挺、潘光旦、冯友兰、施嘉炆、黄钰生

(一) 工学院化学工程学系请聘方子勤先生为副教授 (卅四
年度起)

议决：通过，月薪肆百二十元。

(二) 北大函请将文学院外国语文学系教员杨周翰先生升格
为专任讲师 (卅四年度起)

议决：通过（查如已任教员三年）。

（三）北大函请聘任钱学熙先生为文学院外国语文学系副教授（卅四年度起）

议决：通过。

（四）北大函请将文学院哲学系石峻先生升任为专任讲师（卅四年度起）

议决：通过。

（五）北大函请将文学院哲学系任继愈先生升任为专任讲师（卅四年度起）

议决：通过。

（六）北大函请将文学院哲学系齐良骥先生升任为专任讲师（卅四年度起）

议决：通过。

（七）清华函请将文学院外国语文系教员王佐良升格为专任讲师（卅四年度起）

议决：通过。

第六十次会议 卅四年七月廿六日午文化巷三十号

冯友兰、周炳琳（岱孙代）、黄钰生、吴有训、郑天挺、潘光旦

（一）文学院外国语文系请将助教陈比德先生升格为教员（卅四年度起）

议决：通过。

（二）文学院外国语文系请聘刘君若先生为助教（卅四年度起）

议决：通过。

（三）文学院外国语文系请聘王皋翔先生为助教（卅四年度起）

议决：通过。

（四）文学院外国语文系请聘赵全章先生为助教（卅四年度起）

议决：通过。

(五) 工学院化学工程系聘请阮修活先生为助教 (卅四年度起)

议决：通过。

(六) 工学院化学工程系聘请李佩清先生为助教 (卅四年度起)

议决：通过。

第六十一次会议 卅四年八月一日午文化巷卅号

周炳琳 (岱孙代)、黄钰生、吴有训、冯友兰、郑天挺、潘光旦

(一) 师范学院英文系请将专任讲师张绍桂先生升级为副教授

议决：缓议。

借聘往来函电

教育部函长沙临时大学关于 选送教授支援边远事

(1937年9月8日)

径启者：本部据管理中庚庚款董事会等三二九八号公函内略开：

“查国内战区各大学教授，人数甚多，而临时大学仅有所，将来合班上课，原聘教授必有多余。本会拟与贵部会商，选送一部分教授，分赴远边大学如云南、广西、四川等大学担任教席。暂以一年为期，薪俸拟仍照在各大学原额支給，另致送来往川资若干。如此则战区各大学教授既可有充分服务之机会，而云南等三省大学，又可得优良教授，一举两得，谅荷赞同。除由本会分

函云南等省各大学，征询意见及实际需要外，相应函达，即请转嘱长沙、西安两临时大学负责人，查明可以选送至云南等省教授姓名略历过会。至一切办法当由本会杭总干事另行商洽。”等由。奉部长嘱：“应即函知西安、长沙两临时大学筹备委员会常务委员会，查明可以选送至云南、广西、四川等省教授姓名略历，径行送达该会，再行商洽办法。”等因；奉此，相应函达查照。此致

长沙临时大学筹备委员会常务委员会

教育部高等教育司启

**管理中庚庚款董事会拟予补助边省
大学教授之学程及拟予
接洽延聘之教授**

甲、云南大学

- 一、采矿工程学：一人，拟延聘张正平（唐山交通大学教授）。
- 二、冶金学：一人，拟延聘蒋导江。
- 三、工业化学：一人，拟延聘程耀椿（浙江大学教授）。
- 四、商科经济学：一人。（未定）
- 五、物理学：一人，拟延聘任之恭（清华大学教授）
〈梅批：改赵宗尧〉。

（附注：或就上述五教授中，酌减一席，另聘土木工程教授一人。）

乙、四川大学

- 一、教育哲学：一人，拟延聘邱椿（北京大学教授）。
- 二、工业化学：一人，拟延聘张洪沅（南开大学教授）。
- 三、物理学：一人，（未定）〈梅批：推吴大猷不就〉。
- 四、数学：一人，拟延聘曾远荣（清华大学教授）。

- 五、政治学：一人，拟延聘萧公权（清华大学教授）。
- 六、经济学：一人，拟延聘秦瓚（北京大学教授）。
- 七、人类考古学：一人，拟延聘冯汉骥。

丙、广西大学

- 一、道路运输、养路工程、铁道工程、桥梁设计：一人。（未定）
- 二、热力工程、机械设计、原动力厂、高等机械设计、制图机车工程、机械制造法：二人。（未定）
- 三、债编总论、物权：一人。（未定）
- 四、应用统计学：一人。（未定）
- 五、会计学：一人。（未定）
- 六、工业化学：一人。（未定）

（清华大学档案）

关于管理中英庚款董事会借聘刘仙洲的信函

英庚会函梅贻琦

（1938年1月）

径启者：本会以本年度平津各大学并合设校，教授有余，特拨专款，酌选各科教授，聘赴边省各大学任教，以资调剂。兹拟聘请贵校机械工程学教授刘仙洲君，前往广西大学。惟据函商结果，刘君因服务贵校，已届五年休假之期，并已得校中决议，准其明年出国研究，故对广西大学之事，只愿作为借调性质，不愿正式受聘，藉便保持出国研究权利。此事在广西大学方面，当可同意，至于借调并保持出国研究权利一节，相应备函奉商，至希查照惠允并迅予见复，实纫公谊。此致

国立清华大学

董事长 朱家骅

梅贻琦复英庚会

(1938年1月)

径启者：案准贵会第四三二二号公函，拟请借调本校机械工程学系教授、现任长沙临时大学同系教授刘仙洲君前往广西大学任教，并请保持其出国研究权利，嘱为查照复允，等因。事属调剂边省各大学教务，所嘱自应照允。除函达长沙临时大学查照外，相应函复，即希查照为荷。此致
管理中英庚款董事会

校长 梅贻琦

梅贻琦函广西大学

(1938年夏)

径启者：案查本校机械工程系教授刘仙洲先生，前于本年一月，经管理中英庚款董事会函请，并经本校同意借调前往贵校任教，于兹已逾半载，原应完成借调一年之约。惟因近来梧州时遭空袭，贵校校址迁移，无法继续教学，不得已于本月内返回本校。为环境所限，事实上无法完成前约，至深歉仄。除已函达管理中英庚款董事会查照外，相应备函奉达，敬希亮察，毋任荷幸。此致
广西大学

校长 梅贻琦

(清华大学档案)

致云南大学关于互借闻在宥、罗庸教授函

(1938年11月7日)

径启者：本校拟于本学年聘请贵校教授闻在宥先生来校担任中国文学系语言文字组“印支语研究”一学程，每周二时，一学

年。本校则请教授罗庸先生往贵校担任“中国文学史专题研究”一学程，时间与期限，亦为每周二时，一学年，以资交换。并由两校各发一名誉讲师聘约。相应函达，可否之处，即希查核见复为荷。此致

国立云南大学

国立西南联合大学
(清华大学档案)

关于借聘姜立夫来往函

(1939年4月)

案准 贵校云字第三八〇七号公函为拟聘本校姜立夫教授担任微分几何学讲师，且令学生到本校随班听讲，希允复。等由；准此。查贵校拟聘本校姜立夫教授为讲师，担任微分几何学三小时，自可同意，仍请查照前函附送之本教授兼课规则办理。至令学生来校随班听讲一节，应请开示学生人数，俾便酌定。相应函复，统希查照为荷。此致

国立云南大学

国立西南联合大学

案准 贵校云字第一一七九号公函，关于拟聘姜立夫先生担任敝校微分几何学讲师，承允同意，深为感谢，其随班听讲学生，除原送学生中何凤舞、陈湘芸、白世俊等三名，现已退出外，实到听讲学生，计有杨发权、陈元龄、姚家璧、陈宝佩等四名，至姜先生之待遇，仍照贵校前送兼课规则办理。相应函复，即希查照为荷。此致

国立西南联合大学

国立云南大学
(清华大学档案)

关于借聘陈寅恪的信函〔1〕

陈寅恪函梅贻琦谈应聘牛津事

(1939年6月1日)

月涵吾兄先生左右：

弟于离昆明前当奉访辞行，因恐不值，特预作一书，陈述一切，敬希垂察。

一、前晤金龙荪兄，知已将内子在港病剧及催弟速归情形奉告。弟因校课关系不便遽回，勉强留滞，以期逐渐结束。庶可稍尽责任，大约预计本月二十日可以结束，故拟二十日后有适宜之快车及同伴，便赴河内，特此奉闻。

二、弟于牛津教书实不相宜，故已辞谢两次。一因内子有心脏病，不能来昆共聚一地，种种不便，而郭复初又以中英合作，即大使馆与牛津之关系为言（其实弟无宣传之能力，郭所言实可以以爱莫能助答之）。故不得不试为一行，其实为家人可共聚一地计也。今内子病后能赴英与否大成问题，即能赴英，而第三小女仅二岁，必难携往。盖牛津俸薄（年俸八百五十镑，须扣所得税），初到英须制备家具等，故多雇佣仆势难做到，尤觉窘困。现中英文化协会虽借款三百镑作路费，但须偿还，且不能过久。现内子在港医药即挪用此款，故弟更不能不去英矣。此次内子若不能偕往，则弟所以欲赴英之目的全不能达到，殊非弟之本意也。因此颇不愿久留英，且牛津近日注意中国之宗教及哲学，而弟近年兴趣却移向历史与文学方面，离家万里而作不甚感兴趣之工作，其思归之切不言可知。拟向清华请假一年，敬希核准，不胜感荷之至。（梅校长在此处批“照准”二字。）

三、弟已假定本月二十二日快车至河内。须本月十五日交付车费，清华薪水例于二十日发出，于付车费一点稍觉不便，可否

〔1〕“关于借聘陈寅恪的信函”所列五节，抄录于《清华大学史料选编》（上）。

特别通融，提早将五月份薪于十五日前二三日发出：又弟此次赴港拟于八月初旬即乘船由港至欧，此学年自不能来昆明，此间与香港及英伦汇兑不便，可否一并将六、七两月份薪同时交弟领出，以便作出国制装之用；此则迹近预支，似有未便，但弟情势稍有不同，亦不虑别有援例，致行政手续困难，故敢冒昧干请，特恃厚爱，附陈衷曲，敬希鉴谅酌核，无任惶恐之至。专恳敬叩日安

弟 陈寅恪启

可将五、六、七三月薪一同于十五日前支給。

琦 六月二日

(编者注：梅贻琦于原函批定外，复又亲笔批改成如下的一封公函)

寅恪先生道鉴：

昨奉手示，备悉一一，先生牛津之约必践，以慰彼都人士之渴慕，藉扬我国学术之精粹，本校同人与有荣焉。承示请假一年，自当照允。五、六、七等月俸薪已遵嘱饬科照备，以应需用。肃复顺颂
教祺

弟 梅贻琦

杭立武函梅贻琦关于借聘陈寅恪
为港大客座教授事
(1940年8月24日)

月涵校长先生大鉴：

音敬久疏，每切企仰。兹启者，中英文化协会为促进香港大学与国内大学之关系，经与该校商定，资送陈寅恪先生为客籍教授。关于陈先生薪金问题，中英文化协会因港币折合率甚高，无力全数担负，深盼能在贵校照支原薪，俾可共促其成，惟恐此点

不易办到，且寅恪先生亦不愿出此，但盼保留教授服务资格，想贵校为玉成此举，当可乐于考虑。如何之处，还乞察酌示复，以便会中正式奉函确定也，专此只颂
时绥

弟 杭立武再拜

复：贵会借聘陈先生一节，本校可予同意，即作为陈先生请假一年，但关于薪金一节，敝校因经济不裕，且格于定章，碍难照支。

琦 廿九

陈寅恪函梅贻琦报告滞港就聘港大客座教授事

(1940年8月24日)

月涵吾兄先生左右：

别来不觉月余，想起居住佳胜。弟到港即接郭大使自英来电，因时局关系欲弟再缓一年赴英，当即托英庚款会代复照办。近因滇越交通又阻，而飞机票价太高，内子复以病不能即旅行赴沪，弟几陷于进退维谷之境。经杭立武君与香港大学商洽，聘弟为客座教授（visiting prof.），暂在港讲授。此事想已由杭君函商，弟拟照去年之例，向学校请假。据杭君言，前英庚款会教授讲座，曾聘清华教授，如萧叔玉、公权诸先生，有前例可援，谅无不可也。联大闻有迁地之议，未知究竟如何决定，敬祈便中示知为感，专此敬叩暑安，并颂
俪祉

弟 寅恪拜

仲昂、芝生及伯伦、一多诸先生处，恕不另函，乞代致意。

赐复乞寄：香港九龙太子道 369 号三楼
送潘、冯、雷诸先生阅，倘由英庚款会来函可照允。

琦 八·廿七

复：已接杭君信——联大现仍在昆开学，一年级新生则移在江上课，另推人赴四川察看，作万一准备耳。

琦 廿九

梅贻琦函陈寅恪

(1941 年 3 月 14 日)

寅恪吾兄惠鉴：

别来半年有余矣！比维起居安健，潭第吉羊，为颂为慰。本年授课港校，一切都顺利否，时以为念。最近，此间消息谓尊眷或与光钦眷属移住川中，想因港中局势加紧，故作此避地之计，但嫂夫人及侄辈旅行计划何如？吾兄是否同来，抑待夏间课毕再返国内？此间同人皆极关心，而尤欢迎文驾之早日返昆也。联大自去冬以来，计划可称大定。除将一年级学生安置叙永上课外，原校各部分皆未移动，惟图书仪器大部送往近郊疏散，同人家属十九已移居乡下，故教师上课时间改排于星期一、二、三或四、五、六，使城乡来往者较得便利耳。舍间一小部分亦移居梨烟村（海源寺附近），弟每周偷闲去住二三日。最近为清华卅周年庆祝筹备稍忙，四月下旬中基会在港开会，恐不能往矣。志此顺候
俪祺不一

弟 梅贻琦

梅贻琦函陈寅恪询返校日期

(1941 年 11 月 29 日、12 月 1 日)

1. 梅亲拟信稿

陈寅恪先生：

前来函请假一年，应照准。来年何时能返校，即希命驾。此间同人皆甚盼望也。

琦

复后附函送还冯先生。

2. 公函

寅恪吾兄有道：

前月接诵大札，以尘务倥偬，未能即复，为歉。顷芝生兄转示左右复其贤昆仲一函，藉审铅槩多劳，莫名怀念。前拟向校请假一年，事非得已，自当照允。唯阔别多月，此间同人盼晤弥殷。来年可能返校时，尚希惠然命驾，以慰悬悬，至所幸企。

顺颂

著祺不一

弟 梅贻琦敬启

致管理中庚款董事会 借聘陶云逵事

(1939年10月7日)

径启者：查本校历史社会学系必修课中有普通人类学一门，现因未聘得教师，拟请贵会协助科学工作人员陶云逵先生暂时担任授课。除与陶先生面洽外，务请贵会特别通融，惠予允许。再陶先生担任此课，倘贵会认为应不受薪，当由本校酌送车资。相应函达，即希查照，见复为荷。此致

管理中庚款董事会

国立西南联合大学
(清华大学档案)

复西北工学院借聘黄子卿事

(1939年12月1日)

径启者：接准大函，祈望种切。贵校拟借聘本校理论化学教授黄子卿先生或刘云浦先生授课一节，因本校学生众多，班数亦多，原有教授，仅敷支配，未能借聘。方命之愆，尚祈原宥。相应函复，即希查照为荷。此致

国立西北工学院

国立西南联合大学

中山大学师范研究所借调

罗廷光、陈友松函

(1940年2月)

径启者：敝所本年度奉教育部令扩充学额增招新生，惟时值学年当中，指导教授一时未得适当人选。素仰贵校群贤荟萃，兹拟特约贵校罗廷光、陈友松两教授分期来所主讲教育行政及训育各种问题一学期，并酌奉车马费若干，用敢专函奉达，敬祈台察，赐予协助，至纫公谊！此致

国立西南联合大学常务委员会蒋、梅、张

国立中山大学师范研究所主任 崔载阳

案准大函：为拟特约本校罗廷光、陈友松两教授分期到贵所主讲教育行政及训育各问题。等由，准此。查此案已征得罗、陈两教授同意，每两星期赴贵所讲学一次，惟不担任名义，旅费由贵所支给。相应函复，即希查照。此致

国立中山大学师范研究所

国立西南联合大学
(清华大学档案)

关于借聘陈席山来往函

(1940年3月)

案准贵校云字第304号公函，为拟聘陈席山先生为生物学系兼任教授，嘱查照见复。等由，准此。查陈席山先生既任本校生物学系教授，如贵校拟聘陈先生为讲师兼任功课，请按照本校前次送上之教授兼课规则办理。至聘为兼任教授一节，格于规则，未便同意，相应函复，即希查照为荷。此致
国立云南大学

国立西南联合大学

径启者：查本校生物学系于二十八年度下学期延聘教授一员，素仰贵校陈席山先生，对于生物学科研究深湛，拟聘为本校生物学系兼任教授，拟请贵校允予同意，可否之处，相应函请查照见复，实纫公谊。此致
国立西南联合大学

校长 熊庆来

案准贵校大函，以本校拟聘陈席山先生为生物系兼任教授，格于规定，未便同意，如聘为讲师兼任功课，应按照贵校教授兼课规则办理。等由，准此。查本校聘陈席山先生为兼任教授既格于规定，拟即改为兼任讲师。尚希惠予同意。其陈先生待遇，每月仍照贵校兼课规则第(四)条办理，由本校拨交贵校，烦为转送。相应函达，即请查照为荷。此致

国立西南联合大学

校长 熊庆来
(清华大学档案)

缪云台函梅贻琦关于借聘施嘉炆事

(1940年7月3日)

径启者：敝会在腾冲设立水电厂，拟请贵校施嘉炆先生负责办理。昨经商得贵校长同意。兹特专函奉达，即乞转知施君乘暑假期内前往开始进行。暑假后施君虽不能长期驻腾，但仍请其全权负责主持，期底于成。吾国水电事业正待发扬，施君借此机会，以其精湛学识施诸实际，更领导及门桃李获得实地经验，谅所乐从，且为贵校长所嘉许者也。此致
清华大学梅校长

缪嘉铭谨启

复：表示本校乐于赞助，当予同意，但施君担任该厂工作，以不妨碍其在工院课务为准。再，贵会对于施君，除担负其旅费及其他用费外，拟请不给薪金。

琦 七·十二
(清华大学档案)

熊庆来函梅贻琦关于借聘冯景兰事

(1940年9月10日)

月涵吾兄校长如晤：

敬启者：敝校矿冶系成立未久，但荷各方赞助，规模粗具。

刻因系务主持无人，工作甚难积极推进。冯淮西兄学识经验，同人向所推重。弟拟请其到云大维持一年，俾矿冶系一切得上轨道。左右于云大素极关切，敢请惠允借聘，无任感荷！专此敬请勋安

弟 熊庆来敬启

梅贻琦复函

迪之吾兄校长大鉴：

前奉手书，敬悉贵校矿冶系成立后主持乏人，拟约清华冯淮西先生前往维持一年，本应照允借聘，惟本校因冯先生休假方始，期满照章须回本校继续服务；同时此间下年度地学系课程亦须冯先生回校方敷分配，有此困难，致尊处借聘一层未能遵办，至深歉仄，专函奉复，尚希查谅为幸。顺颂教安

弟 梅贻琦敬启

(清华大学档案)

关于中央研究院借聘叶企孙的信函

朱家骅函梅贻琦

(1940年9月29日)

月涵吾兄大鉴：

九月十二日惠书敬悉，关于企孙兄在贵校兼职一事，弟非不欲曲承尊意，惟是敝院今春修订章则，对于各职专任之原则曾更明白加以规定，故六月间兄台过渝论涉及于此点，即以关系重大，当时函征同人意见，与弟皆有同感。今若于此时再更前议，即令弟无以对同人其事犹小，若于企孙兄将来在院内行政上感有

不便，则可虑耳。至承示借此双方联系一节，实合鄙愿，惟由敝院地位言之，应以各就任何大学之所长而与之共同合作为原则，若以企孙兄兼职之故，使人起敝院似有专与一校合作之感想，则在双方事业进行上转多妨碍，未知尊见以为何如耳。闻咏霓先生与孟真兄谈及此事，亦觉兼任易生种种困难，至若为企孙个人计，似更无所用其顾虑也。谨揭鄙诚，至希鉴照，有方雅命，惟希赐宥幸甚。专此奉复，敬颂
教祺

弟 朱家骅

朱家骅函梅贻琦

(1941年6月27日)

月涵吾兄大鉴：

前者文旌莅渝，两次领教，快洽平生。复承允让叶企孙兄来院襄助，尤深感谢，所谈一切，谅已详为转达矣。院务停顿已久，拟烦再劝企兄提前来渝。此事一再偏劳，心甚不安，实非获已，当蒙亮察。至贵校之研究事业，弟雅不愿置而不顾，故企兄如一时不能完全脱离，在贵校未得相当替人以前，尽可仍由企兄暂时遥领。如此办法，在院方本无行例可援，实为贵校计虑，委曲求全，务祈兄台从速物色继任人选，俾此事于十月底以前得一完全解决，感幸何如。临款神驰，不尽视缕。敬颂
教绥

弟 朱家骅

叶企孙函梅贻琦

(1941年9月3日)

月涵校长钧鉴：

敬启者：本年五月初，承中央研究院函约担任该院总干事之职；经考虑之后，虽自恐才难胜任，然因该院之发展与全国学术

前途之关系甚大，亦未尝不可尽其棉力，逐渐使该院之研究事业更上轨道。钧座亦以为该院之事业不宜漠然置之，并承在渝时与朱、傅两先生面商，无任铭感。后复承钧座面嘱兼顾本校特种研究所事务。本校在钧座领导之下，十年以来事业日进，校誉日隆。企孙夙承教诲，后在校服务，迄今已十六年，虽成就与期望未必尽符，然爱护学校之心，与时俱进；一旦他就，实不免徘徊瞻顾；余力所及，自当在不支薪之条件下为母校稍尽义务（从本年十月起企孙当停止支薪）。然两方兼顾，终非永久办法。尚祈钧座早日将特种研究所委员会重新组织，另聘高明继任该委员会主席之职，以专责任。无任企祷之至。专陈。敬请
钧安

叶企孙敬启

梅贻琦复叶企孙

(1941年9月11日)

企孙先生惠鉴：

昨日接九月三日手书，备悉一一。足下之去中研院，在清华为一重大损失，在琦个人尤感怅怅。但为顾及国内一重要学术机关之发展起见，不应自吝，乃不得不允君请假，暂就该院职务，而本校特种研究所事务，三年以来赖足下之筹划、调节，工作进行实多顺利，则今后之须足下继续主持，非仅本校同人这所希冀，抑中研院方面在互助之原则上，在研究工作联系之观点上，当亦必予同意也。至研究所事务，除属于通常性质者当另请代理外，其各所工作计划与报告，及经费预算等问题，则尽可于文驾因院务来昆之时编核审定，是于中研院无所妨，于本校则有大益，惟于足下不免多劳，而爱校如君者，想必不固辞也。专复
顺颂
旅祺

梅贻琦

(清华大学档案)

云南大学借聘贺麟函

(1940年10月)

敬启者：查本校文法学院文史学系有哲学概论一课，素仰贵校贺麟先生学殖深湛，经验宏富，本学期特拟敦聘贺先生兼任本校讲师，担任哲学概论，每周授课三小时，用特函达，敬希查照，惠予同意，无任盼祷。此致

蒋校长梦麟

国立云南大学

敬启者：查云大拟请贺麟教授兼课事与本校章程并无不合，特闻。

汤用彤

案准大函，为拟敦请本校教授贺麟先生担任贵校哲学概论一课，嘱予同意。等由，准此，按照本校教授兼课章程，贺先生在贵校兼课，本校可予同意，相应函复，即希查照为荷。此致
国立云南大学

国立西南联合大学

(清华大学档案)

云南大学拟聘向觉民函

(1941年3月)

径启者：兹拟聘请贵校教授向觉民先生为本校文史系兼任教授，自本年三月起至七月止，每周授课三小时，相应函达，请即

惠予同意，并希见复为荷。此致
国立西南联合大学

校长 熊庆来

案准大函，为拟聘本校教授向党民先生为文史系兼任教授，嘱予同意。等由，准此。查贵校拟聘本校教授向党民先生兼任文史系功课，本校自可同意。惟按照本校教授兼课规则，名义应改为兼任讲师。相应函复，即希查照为荷。此致
国立云南大学

国立西南联合大学

案准大函，以本校拟聘向党民先生为文史系兼任教授，允予同意，惟名义应改为兼任讲师。等由，准此。自应照办。除聘请向党民先生为兼任讲师外，相应函复，请烦查照为荷。此致
国立西南联合大学

国立云南大学启
(清华大学档案)

武汉大学借聘吴宓函

(1945年8月16日)

案准贵校嘉字第九九一〇号公函，为函请惠允借聘本校外文系教授吴宓先生至贵校任教一年等由，准此。上项借聘，如得吴教授本人同意，本校可以勉允借聘，特函奉复，即希查照为荷。此致
国立武汉大学

国立西南联合大学

吴宓致梅、蒋、张三常委函

(1945年7月28日)

西南联大校务常委梅、蒋、张三先生钧鉴 奉本年五月九日（合字6621）六月十五日

尊谕命于休假满即行返校授课，自应恪遵，惟国立武汉大学盼宓前往讲学之意甚殷，曾一再呈请教育部并函本校，请求借聘一年在案，其后宓奉到本校文学院冯院长友兰七月六日航函，谓与外国语文系陈主任福田商议结果，可准宓请假一年，前往武大云云。已于七月十七日由宓函达教育部高等教育司鉴核，今更遵照冯院长函，谨向本校请假一年，伏望照准给假为幸。

敬请崇安

外国语文学系教授 吴宓上

成都燕京大学

王呈拱借聘吴宓函

(1945年7月5日)

查本校外国文学系因方重、陈源两教授出国讲学尚未回校，下年度该系教授遂感不敷。适值贵校英国文学教授吴宓先生以休假之便暂留燕京大学讲演，敝校友生素仰吴先生文学精湛循循善诱，亟思挽其来乐施教一年。惟吴先生久为贵校所倚重，未敢冒昧，将事曾以此意商之吴先生，兹得其复函，以尚未蒙贵校允许，拟请体察本校外文系教学困难情形，俯念同舟之谊，准予借聘吴教授一年，并请分别呈明教育部及函达吴先生于下年度暂将其讲席移设武大。俟一年期满，仍回贵校任教。至祈慨允，不但俯慰敝校友生渴望之情，亦且仰领贵校诸公将伯之义，无任感禱，特函奉达，敬祈查照，赐复为荷。此致

国立西南联合大学

校长 王呈拱

蒋梦麟、梅贻琦、张伯苓函请吴雨僧返校

(1945年5月9日)

雨僧先生大鉴：

本校顷奉教育部留字第二一八三三号代电，为援武汉大学，呈请调派台端为该校教授，特电转知。仰即电复。等因；查台端在本校外国语文学系主讲有年，同人钦敬，诸生景仰。暑假后，正待文旌归来，重主讲席，武大之议，当难同意。除电复教部外，特函奉达，务希荃察惠允，早日返校，不胜盼祷。专此顺颂时祺

蒋、梅、张同启

(清华大学档案)

行政院商调伍启元、杨西孟赴渝工作

(1945年11月)

蒋梦麟函梅月涵

月涵吾兄大鉴：

近想校务忙碌为念，弟自任职以来，无日不忙为苦。自降后交通未复，华北军事纠纷未已，致国家财政枯竭，明年一年中当为大难关也。子文院长邀请伍启元、杨西孟二君来渝襄助研究一经济上之出路，自本年十二月起至明年九月止，向联大借用十个月，予以经济顾问名义。在校损失小，而在国家获益大，若经济出大问题，则覆巢之下无完卵，学校亦无法恢复原状。弟当时允孟真兄决不向联大拉人，维短期借材，当不在此例。弟亦不愿拉教授入政府，故以顾问予之。此事经弟过细考虑，权衡轻重而为之。望兄有以助成之也。书不尽意，诸维心照。敬请教安

另致孟真兄函恳其同意

弟 蒋梦麟启

梅贻琦、傅斯年函蒋孟邻

(1945年11月20日)

孟邻先生道席接诵：

惠书敬审。为国贤劳，莫名佩念。子文院长拟约此间伍启元、杨西孟二君赴渝襄助研究经济上问题，事关国家根本，联大方面自当尽其所能，从旁赞助。惟有先事商请、酌斟者一点，即关于两君赴渝工作之时期，似须稍有出入，盖此间经济系教授同人陈岱孙君已奉派赴平，赵迺抟君应北平大学补习班之聘，不日亦将北上，杨、伍两君势不得不暂时留此维持教课，则须俟本年十二月中旬，本学期结束后，始能赴渝。在渝留月余，然后返昆，俟将下学期功课提前授完，约明年三月中，再行赴渝工作，如此，于政府方面既未大受影响，而于联大课业则受益实多。至两君薪津，可仍由联大支领，在行政院除旅费外，不受薪给，用表本校献纳国家之诚意。顷已与两君商获同意。谨函奉复如何，尚祈酌夺示后，毋任祷幸。敬颂

勋安不备

梅贻琦 傅斯年 谨启

梅贻琦复陈雪屏借调教师事

(1946年2月9日)

雪屏先生大鉴：

前诵上年十二月十四日惠书，适此间学校尚未完全恢复常态，致稽裁□为歉。北平临大补习班在大□主持之下，排除万难，终得顺利推进，时用佩幸。此间以结束期近，各院系课程大

都赶为讲授，上课情形颇为紧张。唯前以各教师中不少因事离昆者，若干课程均由系中同人兼代，现已至无法再兼之地步。经济系情形尤甚。赵廉澄先生已于月前赴渝，转往北平贵班任课，计程谅已到达。其本学期薪津，当由此间照发也。三校复员计划，刻正在设法筹措中，希望能于夏间首途，知□时告，专复。顺颂教祺不一

弟 梅贻琦敬启

附件：陈雪屏致屏梅贻琦函

月涵先生道鉴：阅报敬悉

先生已抵昆，风潮已有结束办法，为之稍慰。数年来，屏应付学生问题头焦额烂，独此今置身事外，至觉不安。前请联大同仁，十余位北来补习班任教，虽获部中核准，借调终未实现。先生曾目击屏孤军奋斗之苦况，兹再郑重请求校中许赵迺抟、戴世光、张清常三先生前来协助。支联大薪津，不再在此受任何报酬。补习班之成败，关系于三校者甚大，已在洞鉴之中。务乞鼎力斡旋，不胜感祷，专肃敬请道安

后学 陈雪屏拜启

赵廉澄先生已赴该班任课，本学期薪津由校照发。并复陈先生。

琦

(清华大学档案)

教育部借调唐兰电

(1946年3月6日)

国立西南联合大学：据本部清理战时文物损失委员会呈，为加强平津区调查工作，业经第八次会议议决，聘请该校教授唐兰为该区副代表，请转知。自本年二月份起，借调六个月，等情。仰酌，径复教育部。

教育部

(清华大学档案)

(三) 考核与奖励 ◆

国立西南联合大学教授校外兼课规则〔1〕

(1939年3月14日)

廿八年三月十四日第104次常务委员会通过：

(一) 本校教授在其他大学兼课，应先取得本校及有关院系之同意。

(二) 本校教授在外兼课，以四小时为限。

(三) 本校教授在外兼课时，其所授课程，以在本校现授者为限。

(四) 本校教授在外兼课所得报酬，应由所兼之学校发交本校，另由本校致送车马费，其数目最多以四十元为限。

(五) 本校教授在他校兼课，以昆明市范围为限。

(六) 本校教授资格以下教师，不得在外兼课。

(北京大学档案)

〔1〕 原稿未注明是否经校务会议通过及实行日期。

国立西南联合大学职员签到办法

(1941年5月5日)

一、本大学各部分职员，要每日上下午到校办公，时须亲自在签到簿上签名。其因事或病请假及因公出外者，由各该部分主任代签，并注明理由。

二、各部分之签到簿每日上下午于开始办公半小时由各该部分主任查核签字或盖章后，图书馆、注册组即送教务处，军事管理组、斋务股即送训导处，文书组、事务组、出纳组、校医室即送总务处，三处长各于上下午开签后发还各该部分。

三、总务、教务、训导三处所属部分驻工学院办公室之签到簿应按前条规定时间送工学院院长室阅签后发还。

四、会计室签到簿由该室主任于每日上下午开始办公半小时查核签字或盖章后，送常委办公室阅签后发还。

五、总务处、教务处、训导处每星期一将上周所属各部分缺席、迟到、早退人员汇列周报表送陈常务委员阅核；会计室由该室列表送总务处，转陈常务委员阅核；工学院由院长室汇送总务处转陈常务委员阅核。

(北京大学档案)

国立西南联合大学职员请假暂行办法〔1〕

(1941年5月7日)

第一条 本办法本大学各部分职员请假适用之。

第二条 职员非因不得已事故或疾病不得请假。

第三条 职员请假分下列四项

一、事假

〔1〕 本办法经第三届第四次校务会议审议通过。

二、病假

三、婚丧假

四、生育假

第四条 职员临时有事必须请假者，得请事假，每年积计不得逾二十日，在七月一日以后到职者，在本年内至多以十日为限。

第五条 职员有病得请病假，每年积计不得逾三十日。

第六条 职员遇父母或承重祖父母丧，得请丧假，以十五日为限，如遇本人婚嫁或妻丧夫丧，以十日为限。前项婚丧假得按路程远近呈请酌给程期假若干日。

第七条 女职员因生育得请生育假二月，但须取具医师或助产士之证明书。

第八条 职员请假须亲自缮具请假书，呈由各该主管人核转主管处长核准，院长室职员径呈院长核准，各系及会计室职员呈各主任核准。因病不能自缮请假书者，得托友人代为请假，但病假在三日以上者，应送核医生证明书或足资证明之方剂。

第九条 各院、处、系、室办公处每周须汇编职员请假周报表，连同证明书送总务处登录并转呈常务委员阅核。

第十条 职员请假不论久暂，均须将经办事件委托同事代理，并经核准方得离职，以免公事延搁。

第十一条 职员请假在十日以上者，应由主管部分呈常务委员核准。

第十二条 职员请假均须按时销假，如因不得已事故必须逾原准假期者，应声叙事由，呈请续假，未经核准续假而不到者，以旷职论。

第十三条 职员每年请假逾规定日期者，须按日扣薪。但病假、事假日期得互相抵扣。

第十四条 凡不请假而任意缺席者为旷职。旷职一星期以内者应由主管部分报告总务处按日扣薪，其逾一星期者，报由总务处呈请常务委员予以解职，并扣其旷职期间薪金。

第十五条 会计室职员请假除依各条办理外，其由部处委任者，并应呈报教育部会计处备案。

第十六条 凡职员满一年不请假者，至年终或学期终，得由主管部分报由总务处转呈常务委员奖给薪金一个月，奖给薪额以最后一个月为准。

第十七条 本办法经校务会议议决公布实行。

(北京大学档案)

国立西南联合大学人事登记办法〔1〕

第一条 本办法本大学各部分任用职员均适用之。

第二条 各部分任用职员，凡在书记以上须先由主管部分开具履历，如经考试，连同考卷（由总务处招考录取分派者，不在此限）送由总务处转呈常务委员核准后始得任用，练习生得径由总务长核准。

第三条 各部分任用职员经核准后，总务处应即登记（登记簿另定），并将到职起薪日期通知相关部分。

第四条 各部分助理、书记、练习生初任用二月内为试用时期，但得视其成绩缩短至一个月，试用薪额由总务处依照改定起薪标准通知会计室出纳组照办。事务员以上得免试用。

第五条 各部分试用人员，如主管部分认为试用合格，适以任用者，依前条规定时间内声叙工作情形，送由总务处转呈常务委员核准，得改为正式任用。

第六条 凡正式任用人员之薪给均依标准最低额起薪，但试用成绩特优者，得由主管部分声叙事实，申请提高一级起薪。

第七条 凡任用人员未依前数条手续办理，并未由总务处通知起薪日期，非有特殊情形，由主管部分预先声明者，不补给薪金。

第八条 凡职员辞职者，应将辞职原因签请主管部分送由总务处转呈常务委员核准，并应自核准之日起二星期后，将所任职

〔1〕原稿未注明是否经校务会议通过及实行日期。

务交代清楚始得离职，如有特殊情形，请由主管部分核许者，得提早之，但须于公务无妨碍。

第九条 凡职员离职后，主管部分应将该员离职日期报由总务处通知会计室出纳组停薪，并告知相关各部分。

第十条 凡职员辞职，如未经前两条手续办理而先已离职者，主管部分应以该员开始不签到之日期报告总务处停止给薪。

第十一条 前条离职人员如有特殊情形不及正式提请辞职，经主管人特许先离职者，得按其情形送由总务处，呈请常务委员核定停薪日期。

第十二条 本办法经校务会议通过后实行。

(北京大学档案)

国立西南联合大学职员保证办法〔1〕

(一) 本大学事务员以下职员保证办法依下列规定行之。

(二) 凡本大学职员于到职时须邀请保证人填写保证书送总务处存案。

(三) 保证人以住在本市区有正当职业者为限，如系商铺负责人，应由商铺盖章。

(四) 保证人以非本校教职员为限。

(五) 保证人如通讯处有变更时应即通知本校总务处。

(六) 保证人如离开本市时，应由本人另觅保证人，仍依第三、四条办理。

(七) 原系三校职员参加本校工作者，其如何保证办法由各校自行订定。

三至六条附印保证书旁。

保证书 (空白)

径启者本校职员 查系

〔1〕 本文制定时间不详。

台端所担保兹为缜密计，特再附书覆查。希烦查照是否确实，请即将附表填具裁下，掷寄本校总务处为荷。此致

国立西南联合大学总务处启

年 月 日

保证覆查书（空白）

径复者

贵校函查 君对其在校服务一切行动，确由本人担保无讹，特此覆证。

具保证人

住址

年 月 日

（北京大学档案）

国立西南联合大学职员考绩办法草案〔1〕

第一条 本办法本大学各部分职员均适用之。

第二条 职员考绩之种类分平日与年功两项。

第三条 平日考绩由主管部分就其工作之勤奋与懈怠、忠实与敷衍、精细与粗率，以及每日签到之迟早、请假之多寡等考核之，签到簿与请假簿之管理另定之。

第四条 前条考绩办法由主管部分每半年开具考语，送由总务处汇送常务委员核阅，并由总务处登记之，以备年功考绩之参考。

第五条 年功考绩，凡职员服务满一年者，由主管部分就平日考核之结果，送由总务处汇呈常务委员分别奖惩之。

第六条 奖励之种类分下列二种：

〔1〕 原稿未注明是否经校务会议通过及实行日期。

一、加薪 二、晋级

第七条 惩戒之种类分下列三种：

一、告诫 二、减薪 三、停职

第八条 凡职员服务已满二年，无过失者，由主管部分叙由，送总务处汇呈常务委员予以进叙。

第九条 本办法自校务会议通过后实行。

(北京大学档案)

国立西南联合大学教职员请假规定

(1945年8月29日)

三十四年八月二十九日常委会第344次会议议决事项(六)：本大学各院系教师及各部分职员，除政府命令或由校指派，因公离校者外，倘有其他情形须请假离校者，如不影响课程及职务，并征得院系方面或主管部分同意，得准请假。但在假期内不得支薪。于迁移时如仍未返校，本人及其眷属应领之旅费亦概不发给。

(北京大学档案)

国立西南联合大学教职员在抗战期间服务 八年考绩优异请授胜利勋章清单

(1946年1月)

机关名称	现任职务	姓名	历年考绩分数							次在八十分以上	备 考
			27	28	29	30	31	32	33		
国立西南联合大学	教授	伍启元									二六至二八·七，国立武汉大学教授，二八·八至今任本校教授

续表

机关名称	现任职务	姓名	历年考试成绩							次在八十分以上	备 考
			27	28	29	30	31	32	33		
国立西南联合大学	教 授	游国恩									二五·八至三一·七，武昌华中大学教授，三一·八至今任本校教授
国立西南联合大学	教 授	张清常									二七·七至二九·七，浙江大学讲师，二九·八至今在本校任教
国立西南联合大学	教 授	萧涤非									二五·八至三〇·七，国立四川大学讲师，三〇·八至今在本校任教
国立西南联合大学	教 授	王师羲									二七·七至二八·七，北洋大学教授，二八·八至二九·七，山东大学教授，二九·八至三一·七，浙江大学教授，三一·八至今在本校任教
国立西南联合大学	教 授	王维诚									二七至二九·七，英国牛津大学讲师，二九·八至今本校教授
国立西南联合大学	教 授	李华德									二六·八至二七·七，湖南大学教授，二七·八至二八·七，北大讲师，二八·八至三一·七，同济大学教授，三一·八至今在本校任教
国立西南联合大学	教 授	张青莲									二七·八至二八·七，私立光华大学教授，二八·八至今在本校任教
国立西南联合大学	讲 师	朱德祥									二七·八至三〇·八，云南大学助教，三〇·九至三二·七，讲师，三二·八至今在本校任教
国立西南联合大学	教 授	蒋硕民									二七·二至三一·七，长沙临时大学及联大教授，三一·八至三三·七，浙江大学教授，三三·八至今，本校教授
国立西南联合大学	教 授	钱钟韩									二六·八至三四·八，浙江大学教授，三四·八至今在本校任教

续表

机关名称	现任职务	姓名	历年考试成绩							次在八十分以上	备 考
			27	28	29	30	31	32	33		
国立西南联合大学	教授	陈 嘉									二四至二八，浙江大学教授，二八至今，本校教授
国立西南联合大学	教授	吴泽霖									二七至三〇·六，大夏大学教授，三〇至今在本校任教
国立西南联合大学	教授	章 剑									二六至三〇·八，任驻义大使馆秘书，三〇·一〇至今在本校任教
国立西南联合大学	教授	李庆海 王宏基									二七·一至二九·七，空军机械学校教官，二九·八至三三·七，浙江大学任教，三三·八至今，本校教授
国立西南联合大学	教授	丁履德									二七·一至二九·七，空军机械学校教官，二九·八至三一·一，西北工学院教授，三一·二至三二·七，浙江大学教授，三二·八至今，本校教授
国立西南联合大学	教授	陶绍渊									二七·八至二八·七，美国北美中国青年学生会执行干事，二八·八至三〇·七，国立师范学院教授，三〇·八至今，本校教授
国立西南联合大学	教授	唐 兰									二七至二八·五，辅仁大学讲师，二八·五至今任本校教授
国立西南联合大学	教授	林文铮									二七·四至二八·七，国立艺专教授，二八·八至今，本校教授
国立西南联合大学	教授	杨西孟									二三·九至二九·九，国立中央研究院社会科学研究所专任研究员，二九·九至今任本校教授
国立西南联合大学	教授	谢明山									二七·三至二八·七，资源委员会工程师，二八·八至今，本校教授

续表

机关名称	现任职务	姓名	历年考绩分数							次在八十分以上	备 考
			27	28	29	30	31	32	33		
国立西南联合大学	教授	刘恢先									二七.三至二九.八, □昆铁路□□□□, 二九.九至三三.一〇, 黔桂路副工程司段长, 三三.一一至三四.七, 浙江大学教授, 三四.八至今, 本校教授
国立西南联合大学	教员	邢庆兰									二七.一至二七.八, 安徽省立第四临时中学教员, 二七.八至二八.三, 国立八中教员, 二九.一至七, 云南大学附中教员, 二九.八至三一.八, 中央研究院历史语言研究所工作, 三一.八至今, 本校教员
国立西南联合大学	讲师	胡志彬									二六至三二.七, 武昌华中大学任教, 三二.七至今, 本校讲师
国立西南联合大学	教员	苏良赫									二六.八至二七.七, 国立天津耀华中学教员, 二七.八至二八.七, 中英庚款董事会协助科学研究员, 二八.七至今在本校任教
国立西南联合大学	教员	虞介藩									二六.八至二七.七, 浙江大学助教, 二七.八至二九.二, 中英庚款研究工作人员, 二九.二至今, 本校教员
国立西南联合大学	教员	施惠同									二七.八至二八.一, 云南省立大理中学教员, 二八.二至七, 石屏中学教员, 二八.八至二九.七, 昆华女中教员, 二九.八至三〇.七, 中法大学附中教员, 三〇.八至今, 本校教员
国立西南联合大学	教员	赵西陆									二七.一至二九.七, 重庆南开中学教官, 二九.八至今在本校任教

续表

机关名称	现任职务	姓名	历年考绩分数							次在八十分以上	备 考	
			27	28	29	30	31	32	33			
国立西南联合大学	讲 师	陈阅增										二七·八至二八·七，云南大学助教，二八·八至今在本校任教
国立西南联合大学	教 员	高仕功										二七至今，在本校任教
国立西南联合大学	干 事	胡兆焕										二七·至二八·七，浙江省立宁波中学教务主任，二八·七至今任本校总务处干事
国立西南联合大学	书 记	赖钟岳										二六·五至三一·三，云南省立昆明气候测候所事务员，三一·四至今任本校出纳组书记
国立西南联合大学	会计室主任	路祖焘										二七·三至三二·四，云南大学会计主任，三二·四至今任职本校
国立西南联合大学	训导员	吴志青										二六·一〇至二九·二，西南运输处视察，二九·二至三一·六，贸易委员会富华公司仓库主任，三一·七至今，本校任职
国立西南联合大学	助 理	李坚白										二七·三至二八·七，内政部警察《响导报》月刊编辑，二八·八至三〇·四，贵兴师管区特党部宣训干事，三〇·五至三一·二，经□会组员，三一·三至三三·二，贵州妇工会保管组长，三三·二至今，本校任职
国立西南联合大学	书 记	赵桢祿										二七至二九，交通兵团汽二队分队副，二九至三〇，辎校驾教团排长，三〇至三一，陆军□团技术员，三二·八至今在本校服务
国立西南联合大学	助 理	谢楚英										二三·四至二七·八，湖南新化县政府科员，二七·九至二九·九，新化县立高小教员，二九·一〇至今在本校服务

续表

机关名称	现任职务	姓名	历年考绩分数							次在八十分以上	备 考
			27	28	29	30	31	32	33		
国立西南联合大学	助理	胡原凌									二四·六至二九·二，国立中央研究院组员，二九·二至三〇·一二，滇缅公路局科员，三一·一至三一·八，滇缅铁路督办公署科员，三一·八至三二·四，云南电政管理局会计员，三二·五三三·八，滇越公路管理处组员，三三·九至今在本校服务
国立西南联合大学	助理	陆 晖									二七·一至二九·一〇，浙江镇海县立柴桥中心小学教员，二九·一〇至今在本校服务
国立西南联合大学	练习生	王鸿德									二七·一〇至三〇·八，充本校电工，三〇·八至今充本校练习生
国立西南联合大学	助理	张接祥									二七·一〇至三一·二，军委会西南运输处办事员，三一·二至今在本校服务
国立西南联合大学	打字员	单 浦									二七至二八，在北京大学服务，二八·八至今在本校服务
国立西南联合大学	秘 书	刘本钊									二七·一至二七·一二，国立艺专秘书，二八·一至二九·二，中国工业合作协会会计课长，二九·三至今在本校服务
国立西南联合大学	事务员	王叔曼									二七·一〇至二八·五，国立同济大学图书馆事务员，二八·六至二九·五，国立北平图书馆中文编目员，二九·六至今在本校服务
国立西南联合大学	书 记	黄文辅									二七·一〇至二九·一〇，军委会西南运输处少校科员，二九·一〇至三〇·一二，兵工署驻昆第一总库库员，三一·一至三三·一二，财政部复兴公司职员，三四·三至今在本校服务

续表

机关名称	现任职务	姓名	历年考绩分数							次在八十分以上	备 考	
			27	28	29	30	31	32	33			
国立西南联合大学	事务员	孙闻真										二七．一二至二九．九，国立北平图书馆西文组员，二九．九至今在本校服务
国立西南联合大学	书 记	吴大源										二七．一至三四．二，陆军第六十军司令部军需，三四．四至三四．一〇，盐溪税务局税务员，三四．一一至今在本校服务
国立西南联合大学	事务员	王斐庆										二六．一二至二七．三，陆军第七师上尉副官，二八．二至今在本校服务
国立西南联合大学	书 记	刘颖达										二七．一至三一．一二，第五军军需，三一．一二至三二．三，中宣部文化服务社会会计，三二．三至三四．一，红十字会救护总务人事组副组长，三四．二至今在本校服务
国立西南联合大学	事务员	王铭西										二七．二至二七．五，湖北□□抗战□理委员会总务组长，二七．五至二七．七，湖南地方行政干部学校总务课员，二七．八至二八．二，湖南民众训练指导处干事，二八．三至二八．八，兵工署沅陵炮厂文书股长，二八．九至今在本校服务
国立西南联合大学	事务员	马文珍										二六．一〇至二八．一〇，武汉大学图书馆，二八．二至今在清华大学图书馆服务
国立西南联合大学	医 师	陈王善继										二七．七至二八．一二，军医署第三手术组军医，二九．一至三一．一二至三四．一二，云南省立昆华医院内科主任，三四．一二至今在本校服务

续表

机关名称	现任职务	姓名	历年考试成绩							次在八十分以上	备 考
			27	28	29	30	31	32	33		
国立西南联合大学	事务员	顾家杰									二七.一至二九.五, 国立同济大学图书馆中文编目, 二九.五至今在本校服务
国立西南联合大学	事务员	严 灵									二七至三二, 贵州《革命日报》及《大公报》昆明办事处记者, 三二.五至今在本校服务
国立西南联合大学	事务员	郭春阳									二六.八至三一.六, 云南省公路局各段技工, 三一.七至今在本校服务
国立西南联合大学	书 记	黎相全									二七.七至二九.三, 四川安岳县县政府户籍员, 二九.五至今在本校服务
国立西南联合大学	书 记	蒋锡光									二四.八至二六.一二, 四川省第□区行政专员公署科员, 二七.一至三〇.六贵兴师管区上尉连长, 三〇.七至三一.一, 西南运输处汽车第三队办事员, 三一.二至今在本校服务
国立西南联合大学	事务员	孟文铎									二七.八至二八.五, 军政部第一后方医院书记, 二八.五至三〇.九, 云南省昆华煤铁公司会计, 三〇.九至今在本校服务
国立西南联合大学	书 记	刘培之									二六.二至三三.三, 陆军装甲兵团二百师第五军书记军需, 三三.三至今在本校服务
国立西南联合大学	医 师	张 洲									二七.七至二八.二, 军政部第十一重伤医院军医, 二八.二至三四.二, 云南省立昆华医院医师, 三四.三至今在本校服务
国立西南联合大学	助 理	吴守箴									二七.二至三〇.一, 在屏县钟秀女子小学教员, 三〇.二至六, 昆明县政府科员, 三〇.六至今在本校服务

续表

机关名称	现任职务	姓名	历年考绩分数							次在八十分以上	备 考	
			27	28	29	30	31	32	33			
国立西南联合大学	教授	周荫阿										二七·八至二八·一，齐鲁大学任教，二八·一至今，本校教授
国立西南联合大学	教员	牟光信										二七·八至二八·七，四川奉节私立宜昌华英中学教员，二八·八至二九·七，重庆南开中学教员，二九·七至三二·七，中英庚款科学工作研究员，三二·八至今在本校任教
清华大学	教授	孟昭英										二六·八至今在校任教
清华大学	教员	赵养昌										二六·八至二八·七，陕西农业学校教员，二八·八至三〇·七，西北农学院助教，三〇·八至今任本校教员
清华大学	助教	金孟肖										二四·八至二八·一，浙江省立昆虫局技术员，二八·二至二九·七，广东省农林局昆虫系技佐，二九·八至三一·七，中央□农学院助教，三一·八至三二·七，云南建设□稻麦改进所技师，三二·八至三三·七，云南农学院助教，三三·八至今在本校服务
清华大学	教员	周荣德										二六·二至二七·二，□华平民教育促进会农民抗战教育团团员，二七·一二至二八·九，财政部盐务总局缉私总队政治指导员，二八·一〇至三〇·六，云南大学政治系助教，三〇·七至今在本校工作

(清华大学档案)

(四) 休假进修(研究)◆

国内研究

章名涛申请国内休假研究函

(1940年5月8日)

梅校长钧鉴：

呈为请求本届休假事。盖涛在校长领导之下，服务于本校将届八年，按校章已满应予休假之期限，兹将休假内之工作及其理由陈述于后。

近世工程之进步，端赖实验之精确与高深数理之应用，此二者实相辅为用，始相得益彰。电机工程有赖于数理尤多，而电工学者往往孜孜于电工机械之原理，无暇致力于数学，每遇艰难之问题，只能用实验方法以获结果，而未能以数学殚究其理，终觉有不彻底之遗憾。涛拟利用休假期间，用学习工程者之立场研读数学，并择其有关电工者汇编《电工数学》一册。一方面可以探求其真理；又一方面使后学者获一参考，以资借鉴，其效果必有过于在校授课者。兹除申请休假外，并请求研究补助费五百元，以做缮写补助之用。此项补助费请一次交下，由涛觅人代抄，以增功效。尚希早予裁夺，以利进行，诸维公鉴，专此敬请

勋安

章名涛谨呈

(清华大学档案)

朱自清申请国内休假函及研究计划

(1940年5月8日)

校长先生：

敬启者：清自第一次休假后，迄今已满八年，兹拟请求于下年度在国内休假研究，谨将研究计划陈述如次。窃中国文学范围内，“散文（包括骈散二体）之发展”一题目，现在尚无专门研究之人。坊间虽有“散文史”、“骈文史”等书，类皆仓卒成编，以抄撮故言为能事，不足语于著述。清年来对此题目甚有兴趣，拟从历史及体式两方面着手。关于历史方面，已作短论三篇，附陈台察。下年度若能休假，拟专研究上古（至汉初）时代散文之发展。并拟有分题两种：一、说“辞”（包括“知言”等项）。二、说“传”、“注”、“解”、“故”。此两分题，拟各成论文一篇。此外，拟分类搜集材料，录为长篇，随时研究。至体式方面，拟先择数种古裁籍，统计其句读长度（即字数）作为研究之基础。但此项工作，能否进行，须视时间而定。清之计划，因暂以历史方面为主也。搜集材料，需用书手。专聘书记，甚属不易。拟随时觅人抄缮，按字计值。预计一年之内，三百元可以足用（约抄三十万字）。抄缮之外，或尚有其他工作，需人相助为理，如统计句读长度等。此等助理工作，可以按件记值，或按日记值。预定二百元可以足用。此款如时间来不及，或不动用。以上计划，至祈提交评议会讨论公决，实深纫感。至系中功课，因下年度闻一多、王了一先生均休假返校，并无困难。此层已经与联大代理系主任罗莘田先生商酌，得其同意。合并陈明，即希钧鉴为幸。专此敬颂

道安

附三件（用毕乞赐还）。

朱自清谨启

（清华大学档案）

朱自清报告研究梗概

（1940年8月28日）

校长先生大鉴：

前接办事处来函，嘱报告休假研究工作情形，兹谨陈梗概。清原定研究计划系在先秦散文方面。到此后因书籍不便，只得先行抄集材料，分书排比，暂成长编。论文写完，尚需有待。惟一年中曾写完关于诗之论著三篇，系到此后另行计划者，计《古诗十九首集释》七节，约三万字，分载《国文月刊》中（开明出版，联大师范学院编）。此文系研究古诗十九首各首之意义，根据历代注解，加以抽绎阐明。又为四川教育科学馆著《国文精读指导举隅》（已印行）及《略读指导举隅》（即付印）各三篇，名为“指导大概”。此二书系供中学教师参考之用。其中有二篇皆关于诗之意义之研究。其一为胡适之先生《谈新诗》篇第五段之指导大概，约一万字，实系借题研究诗之具体性，研究诗之具体性之意义。又一为《〈唐诗三百首〉指导大概》，约二万字，亦系借题研究诗中典故之意义及诗之组织与体制与意义之关系。唯此项研究因取材太狭，只可作为草创耳，清历年授诗，一向注意诗之意义之研究。今乘休假机会，得先写完此数小篇，甚感学校之惠也。至先秦散文发展方面，仍在抄集材料，俟回昆后再加补充整理，俾得早日写成论文，以上情形，叩祈垂察，并乞转达评议会，幸甚幸甚！专此，敬颂道安

朱自清谨启

（清华大学档案）

刘崇铨申请国内休假函及研究计划

(1940年6月8日)

敬启者：铨自民国二十二年春第一次休假返校后，服务复七载有余，兹照章呈请休假研究，将所拟研究计划略陈于下：

十余年来，铨所授课多属欧洲十九世纪史及英国史范围，近来颇思根据所集教材，编一《十九世纪英国史》。惟自问有若干方面需要补充。盖寻常逐日上课，逐日准备，常苦时间匆促，有读书不能详尽透澈之憾。兹若得许休假，拟以较充裕时间先研究两方面：（一）十九世纪英国之自由思潮。自由主义在十九世纪为英国政治进展之中心线索，对于欧洲其他国家，以及全世界，亦有相当影响。拟详究其演化之过程及其盛衰之原因。建立此派学说之基本著作如边沁（Betham）之代表作品，亚当斯密之《原富》（Adam Smith - The Wealth of Nations），穆勒之《群己权界论及经济学原理》（J. S. Mill - On Liberty Principles of Political Economy）等，拟详加研读，俾了解各人学说之精义，识其异同及其修改演变之过程。论自由主义之名著如 Halivy - Formation du Radicalisme Philosophique, Stephen - English Utilitarians, Dicey - Lectures on the Relation between Law and Public Opinion, Ruggiero - History of European Liberalism 等亦将广涉猎，并注意学说之应用及其于实际政治之影响。（二）十九世纪中英两国关系。关于此方面之记述与讨论，中文书籍已颇不少，惟对于近年英美之出版重要著作如 Earlpritchard - The Crusial Years of Early Anglo - Chinese Relations (1750 - 1800), Costin - Great Britain and China (1833 ~ 1860), Kiernan - British Diplomacy in China (1880 ~ 1885) 尚少利用。而英方之原始资料，如 Pariamentary Papers (Blue Books); Parliamentary Sebates (Hansard) 亦似尚未充分用及。今拟尽所能用此种资料，求明了英方之观点与立场，或可补充与纠正国人以往之论著。据铨所知，Pritchard、Costin、Kiernan 诸人之著作北平图书馆备有，

现在昆明 British Documents; 1898 ~ 1914 (II V) 清华有前六册，现在昆明。又北平政治学会图书馆有全帙。Blue Books, 政治学会图书馆似有之。本年拟致力此两方面，若得相当成绩，将先写成论文，并根据以为编著全书之基础。

所拟计划是否有当，希惠予审查。再，历史学系本年届休假期者，有雷海宗先生及铨二人（单上列噶邦福先生名，惟曾面询噶先生，据云尚未到期），雷先生拟保留权利暂不呈请，至明年则另有邵循正先生、王信忠先生服务满五年，届可呈请之期。此上

清华大学评议会

刘崇铨谨启

(清华大学档案)

浦江清申请国内休假函及研究计划

(1940年10月8日)

月涵校长先生钧鉴：

江清自民国十五年到校任教职，至二十二年服务满七年，得学校津贴赴欧研究一年，于二十三年夏返校。至今年夏季，服务已满六年，今遵校章，得提出请求国内研究一年。前曾与系主任朱佩弦先生商议，朱先生亦因服务期满将请求休假。但系中闻一多、王了一两教授休假期满，将返校任教。江清如提出请求，对于本校教务尚不致有何困难；又征得联大国文系主任罗莘田先生同意，江清可以休假，于联大国文系教务并无窒碍。今敬具体假计划书，即祈审定，并请提交评议会审定，至为感禱，肃此敬请钧安

浦江清再拜

附呈札记二册，用后仍乞检还。

休假中之研究计划略述

浦江清

一、本人滥竽国学教席，自愧学养不足，每览古人著述之博大精微，辄有安得以常闲之身，再读十年书之感。虽云教学相长，平时毕竟为教课及改卷所累，余暇时间亦至零碎，一年曾不能读几部书。为人者多而为己者少。倘得休假，仍以为己读书为第一义。计划一年中读毕宋史，参以关于宋代之别史及宋人笔记。倘有余力，进读两唐书。前佩弦先生谓，国文系“唐宋文”一课久悬，属望本人能承乏此课，则以读此两史为最有益也。

二、至于工作方面，本人鉴于元代戏曲文学价值之高，包含元时俗语、方言之多，曾有意作整理研究之工作。元剧之有注者，仅有《西厢记》一种，王伯良、毛西河曾用力于此，稍有成绩耳。此外百数十种，皆无注释，而俗言俗典不尽可解，欲求明白，惟有读完此百数十种剧本，收集“词头”，比较研究。本人意见认为，根本解决之办法必须制元曲词汇之全部卡片，如是则用以选注元剧，或用以编成《元曲诂训辞典》，有左右逢源之乐。于数年前开始自制卡片，但仅读十余剧本，卡片已逾千数，感觉繁重而搁置，想得一助手编成之。其后系主任朱先生因同人中亦有欲进行近于机械式之工作需要助手者，商定系中可添聘若干编辑助理及书记以任之。适逢芦桥变起，学校南迁，事又搁置，距今又已三年，今本人届休假之期，仍想进行此项工作，请求学校能按国内研究如需要时得领研究津贴之例，给予雇用书记、制卡片之费约五百元，以进行此事。此类词汇之制成，无论在何种方面均极有用。本人以完成一部《元剧诂训辞典》为鹄的，仿西洋 Lexicon 之体例也。至于工作细目，可分数层：

(一) 以臧晋叔刻《元人百种曲》为底本，以元刊本《卅种剧》、《元明杂剧》、《雍熙乐府》汇校曲文白文异同。(此项工作本人早已作成，惟校定本之臧氏之曲选书存北平，当设法寄出，否则重做一道，以各书皆甚易得，亦不甚费事。)

(二) 以臧选所收为范围，由本人读时，圈出要做词汇之词句，命书记抄录，制成卡片(此项工作，假中一年可以完成)。

(三) 臧选《百种曲》外，尚有元刊本卅种，《元明杂剧》之本可补廿余种，尚有元人散曲。至于最近在上海发现之脉望馆明抄本戏曲，其中元代剧本有九十二种，或为臧选所缺，或可校臧选，由教育部购得者，现书存上海，本人尚未读到，闻将付商务影印，不知何时方可出版。倘作全部元曲之诂训辞典，此项材料必须加入（此项工作假中一年内不能完成，俟下一年内续成之）。

(四) 《西厢记》中之俗言已有王伯良、毛西河诸人之疏证，亦须命书记抄录，分制卡片，编入辞典（此项工作亦须留付第二年）。

(五) 本人根据制成之卡片，比较研究作为注释，然后整理排比，成《元曲诂训辞典》（此项工作留待第二年或第三年完成之）。

三、前述之脉望馆明抄本戏曲书之发现，为近年来中国文学方面珍贵材料之一大发现，本人极愿先睹；书归北平图书馆所有，但因故留在上海，本人休假中如有到上海之便，则即可进行校阅之工作。

四、本人对于俗言之兴味不限元代，自汉晋以来，下迄明清，随时读书所见，即为摘录，将来蓄积既多，拟成《俗言疏证》一书。古人对于此类著作，惟有钱大昕《恒言录》，翟灏《通俗编》等寥寥数书，规模甚小，窃不自量，欲继钱、翟诸氏大加增补，以为将来有人编中国语言文字之历史诂训大辞典之参考。平时所作札记，已有数册（今以最近两册奉呈，其中不尽属俗言，盖杂乱剪贴抄录之稿，未加整理者也），休假时如专读唐宋时书籍，则对于唐宋俗言定可采集不少，且亦有一静心整理之机会。

五、中国现在缺乏良好辞书，如《现代中国语字典》无之，《历史诂训字典》亦无之，因此《水浒传》、《儿女英雄传》上之语言，字典中无之；学生语体文习作中所用之文字语言，字典中亦无之。如要知“您”字是多数抑是少数，何时由多数变为少数，又于何时变为敬词；“爹”、“娘”二字起于何时，如何来源，演变为何，无一字典能回答，虽问学者亦不能确知也。吾人欲编辑历史诂训字典，当以《牛津英文字典》为规范，但此种大工作

须以许多词汇为阶梯，如《诗经词汇》、《楚辞字典》、《汉赋词汇》、《唐诗词汇》、《宋词词汇》、《元曲字典》、《〈水游〉词汇》，再小为《杜诗词汇》等等专书，必须先成，否则挂一漏万，仍不完备也。本校文科同人中亦有颇持此见，愿担任局部工作者。但苦于缺乏助手，忙于教课，不获为此类工作。以本校基金之雄厚，各科研究所之渐渐成立，本人深盼本校能成立文史研究所（与现有研究院之性质不侔）作编辑工作，哈佛燕京研究所编成多种古书索引，造福学林不少。清华可以从词汇方面著手，较索引工作更高一筹。牛津字典编辑迄今费七十余年，清华如于此时著手，则至百年大庆之日有一《清华大辞典》可以产生，此不朽之盛事也。此则姑妄言之，无关于本人休假之研究计划，因写此计划书，聊抒管见耳。

（清华大学档案）

冯景兰国内休假研究报告

（1940年10月初）

景兰于去年七月承学校允准，于廿八年度休假一年，赴川西康东一带调查研究。兹谨将研究经过略陈如下：

（一）行程时日：廿八年七月杪自昆明飞成都。八月上旬在成都收集材料，整理行装；中旬赴成都北一百八十里彭县白水河调查铜矿；下旬自成都西南行四百五十里，经雅安，抵荥经。九、十两月统在荥经县境内调查铜、铁、煤各矿，计北至铜厂沟及前后聚坝，西至山后坝及山溪林，南至吕家沟、铜厂冈，西南登大相岭，十一月留荥经县城，编制荥经铜矿简报。十二月杪自荥经西南行，经大相岭，渡大渡河，越小相岭，以达西昌，干线长约七百五十里，勘矿奔走于大渡河及安宁河之间者约八百里，共计一千七百五十里。廿九年一月上旬自西昌行抵会理，计六站，约三百里，路经夷患严重区域，比荥经西昌间旅行更多危险。元月中下旬及二月上旬留会理县境调查鹿厂铜矿、周家村铅矿、马鞍山金矿及硫磺矿。中旬自会理行抵昆明，计程约七百余

里，路经通安，视察通安附近各铜矿五日。三月四日复乘汽车入川，六日至贵阳，十日至重庆，十四日至成都，月底返荣经。四月全月及五月中旬留荣整理报告，并指导试探去年秋冬所勘测之荣经各铜矿。五月中旬及下旬，自荣经东南行，经洪雅、夹江至峨眉龙门厂勘测铜矿，往返行路共八百余里。六月留荣经整理报告。七月上旬自荣经出发越大相岭、飞越岭，经汉源、泸定两县以达康定，沿途观察龙巴铺银铅矿、锦盖坪铅金矿及灯盏窝铜矿；中旬自康定东行越马鞍山，经天全、雅安以返荣经，往返行路约千余里，天热路险，从者病死一人；下旬整理行装，准备返校。八月中旬回成都。九月七日乘欧亚机成都号经重庆返昆明。

（二）调查区域：此次调查区域大都在川西康东，即旧称之宁雅两属（原为四川省之西南部，前年划归西康），此带山地南北长约一千五百里，东西宽约自五百里至八百里；包有宝兴、芦山、天全、雅安、荣经、汉源、越嶲、冕宁、西昌、会理等十县及金汤一设治局，为此次本人或调查队队员所经者；他如昭觉、宁南、盐源、盐边四县虽亦归宁属，但因时间、经费及治安等关系，未得前往。旧康属之泸定、康定，现川属之彭县、洪雅、夹江、峨眉，又因探矿关系，曾往调查。足迹所经，如峨眉之奇秀，大小相岭之雄伟，飞越岭、马鞍山之险阻，金沙江、大渡河峡谷之深幽，贡嘎雪峰之高洁，名山大川美不胜收，不独探寻铜铅锌矿产应当来此区域，即研究中国西南部之地层、地文及地质构造亦不可不来此区域一游，以觐西南之伟大也。

（三）调查结果：此次调查之主要结果在估计本区域内铜铅锌矿之价值。虽因地面辽阔，时间短促，勘探未周，但已知之主要矿区均经复勘，均经研究，本其成因，以推计其储量。详见《西康省荣经县铜矿简报》、《宝兴、天全、芦山地质矿产简报》、《洪雅、文兴厂铜矿简报》、《峨眉、龙门厂铜矿简报》、《康定旅行日记》、《西会旅行日记》及《雅宁两属矿区视察总报告》，计测制十万分之一路线地质图十一幅，五千或一万分之一矿区地质图六幅，地质剖面图等二十余幅，采集地质标本五十余箱。只因旅运困难，已将大部标本，留存川康铜矿管理处，拣选可供详细研究者十箱，由邮寄校，以供参考。边区文化落后，印刷困难，

现只《荃经铜矿简报》，印有草本，附呈备查。

冯景兰于警报中
(清华大学档案)

闻一多国内休假研究情况报告

(1940年11月11日)

月涵先生校长钧鉴：

奉上去年度休假研究报告一通，敬希鉴核是幸。所有业经撰成诸文，除已交由各刊物发表者外（名目见报告书中）清稿俱在缮写中。倘承调阅，容当陆续呈缴不误。专此敬颂
道祺

闻一多敬启

中国上古文学史研究报告

闻一多

研究旨趣

（一）了解文学作品。文艺作品为文学史之最基本、最直接的材料。学者对于文学作品，苟无较深了解，而遽侈谈其渊源流变，何异无的放矢？唯是上古文学最为难读。乾嘉以来学者，凭其校勘训诂诸工具，补苴旧说，发扬幽隐，厥功伟矣。然而古书之不可索解者，犹十有四五。今拟遵清人旧法，佐以晚近新出材料（如敦煌残卷及殷墟卜辞、商周铜器等），对于先秦两汉诸古籍之奇文滞义作更进一步的探索，冀于昔贤传注、清儒考订之外，有所补充焉。

（二）考察时代背景。文学史为整个文化史中之一环，故研究某时期之文学史，同时必须顾及此期中其他诸文化部门之种种现象。今拟以若干问题为中心，就其社会背景或其思想潮流等方面，详加分析，求其相互的关系，庶使文学史得成为一种有机体

的历史，而非复一串账簿式的记载而已。

研究工作。基于上述二项旨趣，本研究工作可分为下列二项。

(一) 专书研究；

(二) 专题研究。

研究结果。

(一) 专书研究要目：

《尚书》补释（已成虞夏书部分）；

《周易》闲诂（行在本校学报发表）；

《庄子》章句（已成内七篇）；

《楚辞》校补（已交《北平图书馆图书季刊》发表）；

《离骚》叙论；

《天问》疏证；

《乐府》诗笺（已交联大师范学院国文系主办之《国文月刊》发表）；

易林琼枝；

上古文选校释。

(二) 专题研究要目：

古代教育；

商周铜器艺术；

史职与史书；

史诗的残骸；

采诗制度蠡测；

古代著述体裁之长成；

神仙与先秦思想；

舞蹈与戏剧；

宴饮与诗；

(附相关问题论文目录)

夏商世系考；

姜嫄履大人迹考（载《中央日报·史学周刊》）；

象舞考原；

雷纹解；

说繇（已交《金陵学报》发表）；
释梵；
释昼；
释臣。

金岳霖国内休假研究情况报告

（1942年9月27日）

校长先生赐鉴：

霖休假一年，现已期满。兹将研究情形略为报告如下。霖原拟在去年一年内完成《知识论》一书，但因霖精力日衰，居处设备愈坏，未能完成，有负学校允许休假盛意，抱愧殊深。此书原拟分为十六章，去年一年内共写完十一章，约三十余万言。最近重读已写各章，仍多〔需〕修改之处，故实无成绩可言也。专此报告，顺请
专安

金岳霖谨启

（清华大学档案）

吴宓申请休假研究函

（1944年3月2日）

为请求休假事。

按宓自民国二十年九月迄今，在校授课，未尝间断；前于民国三十二年三月，曾由本大学评议会议决，准如宓所请，民国三十二年至三十三年度，给予休假一年在案。旋因系中需人，故宓于三十二年七月十七日自请取消休假。今拟于三十三年至三十四年度休假，爰另具函请求。休假期限：三十三年八月至三十四年七月。休假计划：（一）拟将所编（英文）《世界文学史纲》

(Outlines of the History of the World's Literature) 修订整理出版。
 (二) 继续读书以充实“欧洲文学史”一课之内容。(三) 撰作《文学与人生》讲义(已成其半)。休假旅行计划拟俟有舒适便车之时,先赴遵义浙江大学,检取宓旧存该处之西洋文学书籍四箱,再赴成都,在燕京大学作短期之讲学,而于三十四年春,回西安省亲,即从早遄回昆明。以上请求,即祈鉴核办理为荷。
 此上
 梅校长

国立清华大学 吴宓(印)
 外国语文系教授

吴宓函梅贻琦拟暂不休假

(1944年6月29日)

为呈报下学年不拟休假事。

按宓曾于三十三年三月二日呈校长,请于下学年给予休假在案。当时请求休假之主因欲于三十四年春夏间回陕省亲,兹以豫湘各地战事紧急,默察局势,恐道路一时不能平靖,交通不能便利,故今决下学年(三十三年至三十四年度)不请求休假,即祈鉴察,不必呈部代请,为荷。此上
 梅校长

国立清华大学 吴宓上
 外国语文系教授

吴宓函梅贻琦仍拟休假研究

(1944年7月25日)

校长钧鉴:

前于六月二十九日函上钧处,以战急路阻,省亲不便,拟本学年(1944~1945)暂不休假。最近再加考虑,决仍休假一年。住居昆明,专心读书著作,所拟之计划如下:

(一) 将已编成且付油印之《世界文学史大纲》(英文)讲义

细加改订，且译成汉文。该书英、汉文均拟呈请教育部付国立编译馆出版（前已以该讲义一份面交吴俊升司长，兹另呈一份，俾呈寄教育部代请休假）。

（二）将前年所撰之《文学与人生》英、汉文讲义稿（未印）续撰，并修改编辑成书，相机出版。

（三）乘暇多读西洋文学书籍（以前未读过者），以充实《欧洲文学史》课目之内容。

休假一年中，如他地学校有邀往短期讲学者，若一切情形便利，或亦可往，但大部分时日必留居昆明研究著作。敬祈鉴核，并向教育部代为请求休假进修，不胜盼感。此请
崇安

外国语文系部聘教授 吴宓上

速为转联大办呈部。

琦 廿六

（清华大学档案）

张席禔申请国内休假研究函〔1〕

月涵校长钧鉴：

敬启者：禔在本校服务已满五年，拟遵照本校国内休假研究条例，请求下年度休假一年。利用机会在中国西南部作调查研究工作，借以解决地质上各项重要问题。至于下年度所授之课，一年级共同必修科之“普通地质”拟请冯淮西先生代授，二年级必修之“地史学”可改由第三学年补授，“脊椎化石”及“新生代地质”系四年级选修科目，暂行停授。就课程方面论，对于明年

〔1〕此信时间待查，文内所提“研究计划”缺。

毕业者均无大影响。谨拟就调查研究计划一份，敬请鉴核，并希转交评议会审查为荷。谨此敬请道安

职 张席提谨上
(清华大学档案)

彭光钦申请国内休假研究函（之一）

(194□年5月24日)

月涵先生校长钧鉴：

敬启者：钦回清华服务已满六载，现欲依照国内休假研究办法，请求准予于下年度休假一年。惟钦所从事之研究工作，在目前情况之下，国内现无充分之研究设备，故拟从事于《普通生物学》教科书之编著，以代替研究工作。钦六年以来，教授“普通生物学”所感觉之最大困难，即为此项教科书之缺乏。钦十年以前，曾翻译一部，然以现在眼光观之，已不合用。近数年来，屡欲编著，因事忙未果。如得一年时间从事此项工作，想可于此科之教学上有所帮助。至于休假期间系中功课，业与系中商量妥当，无大困难。可否之处，静候裁夺

职 彭光钦谨启
(清华大学档案)

彭光钦申请国内休假研究函（之二）

(194□年6月12日)

月涵校长先生钧鉴：

前上一函，请求准予于下学年休假一年编著《普通生物学》

用书，量蒙鉴及。兹查此项工作需要参考书籍十余种，除本校图书馆复本较多者可以借出三四种，私人藏书有三四种外，其中约十种在中国有翻印本，尚可购买备用。钦由于经济上之困难，现无购备之力，拟请由学校方面津贴国币一百四五十元，以作购买此项参考书籍存于本校图书馆，以作公众参考之用。可否之处，尚希裁夺，专此顺颂
钧安

彭光钦谨启

(清华大学档案)

出国研究

王力出国休假研究情况报告

(1940年8月30日)

为报告事。力于廿八年八月赴河内远东博古学院研究东方语言至廿九年六月廿六日返滇，历时共十个月。本拟住满一年，只因六月下旬时局紧张，且天气炎热，不能工作，故稍提前归国。兹将一年中所作之研究工作分别报告如下：（一）越南语（着重与汉语之关系）；（二）吉蔑语（即柬埔寨语）之文法部分；（三）暹罗语之文法部分；（四）苗语及泰语之大略；（五）梵文之文法部分；（六）西人关于汉语之著作在国内未得见及者；（七）普通语言学之著作在国内未得见及者。其中费时最久颇有所知者为越南语，尤以汉语字音在越南之演变及近古越南文字（字喃）之构造为特别留心之点。本年度（廿九年至三十年）拟在国立西南联合大学开“汉越语研究”一科，冀收教学相长之效。一年来所手录东方语言参考资料（法文及英文）共四百页，

装订成册，如承索阅，即当呈上。特此报告。

(清华大学档案)

夏翔申请出国研究及赴美 研究体育计划书

(1941年4月18日)

敬启者：职自民国二十二年八月到校服务，迄今已将八载，虽无成绩可言，但自问已尽绵力；尤以学校迁移后，马主任鉴于国难方殷，常告部内同人须努力任务。职被派在工学院任教以来，每周体育正课均达二十小时，此外课余活动以及指导事宜，亦复不少，战战兢兢从未敢懈怠也，自维学识浅鲜，久拟出国研究，苦无机会。民国二十五年曾任中华体育考察团团员赴欧考察，然为时短促，所得无多。当时本拟留德研究，奈马主任适于是年休假赴美，以我校体育部人数不敷，未允所请。客岁，职曾向学校申请赴美研究，又未蒙核准。而环顾国内公费留学，从无体育名额。现在外汇高涨，自费出国更无能力，爰拟按照留美自费生奖学金办法，申请于本年暑假赴美研究。区区微志，敬乞核夺示遵为禱。此上
评议会公鉴

职 夏翔谨上

附呈计划书一件。

赴美研究体育计划书

- 一、宗旨：研究关于学校体育、社会体育及军事体育一切问题，并各项训练方法。
- 二、学校：春田大学。
- 三、科目：

- 甲、研究各种体育基本教学法。
- 乙、研究各种高级术科训练法。
- 丙、攻读体育行政、体育统计、人体机动学及体能测验等学科。

(清华大学档案)

**马约翰推荐夏翔出国研究呈
梅贻琦函（英文）**

(1941年4月19日)

April 1941

Dear President Mei:

This is to recommend Mr. Hsia Hsiang for going abroad to America to further his study in physical education.

Mr. Hsia has been serving in Tsing Hua for more than seven years, and has always been faithful and efficient in all his works. He had long prepared to earn this opportunity to secure a deeper study of physical education abroad so I do sincerely beg the University for the sake of developing better and more efficient leader in physical education to grant him the scholarship.

Enclosed please find a copy of his application for the scholarship.

Yours faithfully

J. Mo

(清华大学档案)

1941 年所派半官费留美讲师、 教员、助教简历表

(1941 年 5 月 8 日)

姓名	年龄	籍贯	学 历	备 考
夏 翔	38 岁	江苏丹阳	前国立东南大学体育科毕业	
吴尊爵	30 岁	江苏宜兴	国立清华大学毕业	
朱 宝	28 岁	江苏南通	国立清华大学毕业	
高振衡	30 岁	河北宛平	国立清华大学毕业	
陈光旭	34 岁	河南浙川	国立清华大学毕业	本应于廿九年出国，因病未果
王谟显	33 岁	浙江奉化	国立浙江大学毕业	本应于廿六年出国，因事变未果

(清华大学档案)

梅贻琦为陈省身、孟昭英出国 研究呈教育部函

(1943 年 3 月 24 日)

呈教育部。为本校教授陈省身、孟昭英拟于夏间休假出国研究，为旅途便利起见，请转外交部发给官员护照。二君在校任教已六七年，陈君近得美国普林斯敦大学研究院赠与研究学额（每年美金一千五百元），足可维持在美用费；孟君系返其原校加省工科大学更进研究耳。

琦

(清华大学档案)

教育部核准陈省身、孟昭英赴美研究

(1943年5月3日)

前据该校本年三月廿九日呈请咨转外交部发给陈省身、孟昭英两教授赴美官员护照等情，经核准办理在案。兹准外交部本年四月廿一日护32号第2193号函开：“准贵部本年四月十七日高字第一九二三五号函，以陈省身、孟昭英两教授前往美国研究，嘱发给官员护照等由。查各机关派赴国外工作人员请照出国，奉谕须附送党政班毕业证书，并在领照清单上注明毕业期别及证书字号，以凭核夺等因，陈省身、孟昭英两教授曾否在中央训练团党政班受训，相应函请查明见复；如已受训，并请饬将毕业证书送验为荷。”等由。准此，合行令仰知照。

此令。

部长 陈立夫

(清华大学档案)

呈教育部发给张文裕赴美研究护照函

(1943年4月7日)

呈请转咨外交部发给出国护照由

呈为呈请发给出国护照事：顷据属校物理学教授张文裕来称，拟于本学期之末赴美研究，请校呈部发给护照，以利进行。查张教授到校以来，对于讲授课程、研究学术颇著成绩，国外各著名杂志，多有其著作发表，其研究对象，近年以来，集中核子物理，此不但为物理学中重要之问题，抑且与建国事业关系綦切。理合代为呈请。

钧部转咨外交部发给出国护照，以便办理赴美手续，实为公便。谨呈

教育部长陈

南开大学校长 张伯苓

附：履历一份、著作目录一份、最近相片二张、印花费国币四元。

张文裕，少岳，卅三年，福建惠安。

学历：

(一) 北平燕京大学理学士 (一九三二)；

(二) 北平燕京大学理硕士 (一九三三)；

(三) 英庚款第三届考送留英；

(四) 中华文化基金委员会留美研究奖金 (因赴英未接受)；

(五) 英国剑桥大学博士 (一九三八)；

(六) 柏林 AEG 厂实习半年关于测音机照空灯之制造及装置 (受防学及□□)。

经历：

北平燕京大学物理系助教；

北平燕京大学物理系教员；

国立四川大学物理系教授；

国立西南联大物理系教授。

(南开大学档案)

呈教育部为朱汝华应聘赴美研究事宜

(1943年5月24日)

教育部钧鉴：

顷接本校理学院化学系教授朱汝华函，以近接美国 University of Texas 大学来电，聘请该员前往研究维生素 B 复杂体问题，每年给予研究费美金两千元，拟于暑假内启程前往。附来请领护照事项表一纸、相片三张、护照费及印花费贰拾元，请呈部转函外交部，填发出国护照等情。查教授出国研究，请领官员护照，须

先受训，惟该员系属女性，现在中央训练团集训人员限于男性，无法参加。理合检同原件，电请鉴核。转函外交部，填发出国护照，实为公便。

国立西南联合大学叩 印
(清华大学档案)

呈教育部为张友熙赴美继续 研究超短波无线电学

(1943年5月31日)

发文第 413 号

呈为呈请发给出国护照事：

顷据属校电工系教授，现任西南联合大学电机系教授兼电讯专修科主任张友熙声称，拟于今夏前赴美国继续研究超短波无线电学。查该教授曾经参加中训团党政训练班第廿五期，业经受训完毕。此次赴美所研究科目，为超短波无线电，对于国防与学术均有裨益，理合代为呈请。钧部转咨外交部发给出国护照，以便办理赴美手续，实为公便。谨呈

教育部长陈

南开大学校长 张伯苓
(南开大学档案)

陈省身函梅贻琦报告赴美研究情况

(1943年8月25日)

月涵校长先生道鉴：

生于七月十五日离昆，迄今已月余，谨将途中及到美后经过，择要略陈左右。到加尔各答后即往见该校数学教授 Levi 先

生（印度学制与英国相同，每系只一教授），氏系德籍犹太人，与汉堡若干人士，均曾相识，故一切甚顺利。在加共住两星期，计在加大讲演四次，题目为 *Theory of Geometric Objects and the Method of Equivalence*，内容大都为年来工作结果。另在加城数学会讲演一次。加大设备甚好，足敷工作之用，如研究已有经验，尽可利用，实际上与在英美相差不多。讲演毕后，Hyderabad、Madras、Allahabad 等校均有邀请，惜因飞机优先权事美方已有复电，不便多留，遂予婉却。大约印人心理颇愿与中国有若干来往，但希望为中印的关系，而非中英的。故我国科学家如能在印作较长之停留，亦是增进中印关系之一道。抵印之后，得见领事保既星先生，渠谓本年三月份起，美方军用机准搭载一般乘客（应持官员护照，但由路上经验，外国人亦有只持普通护照者），不收费用，适在重庆时，一樵先生曾代向外交部请求飞机优先权，遂请保先生电美询问，十日后得回电谓该优先权业已核准，同时核准者七人，秉权兄亦在内，当于八月一日与秉权兄同时赴卡拉基。五日离卡拉基，十一日抵美。印美间全程计分四段，每段换机，候机时间视运输情形与优先权高下而定，但至多不过候二三日。秉权与生每站均不超过一天。途中前二段并不挤，第一段乘客只有我们二人。全程六日中飞行时间六十余小时，候机十余小时，七夜只有二夜得睡，甚觉疲乏。十四日抵此间，有段学复君招呼，一切顺适。Institute 中人在此者均已见过，Director Dr. Aydelotts. Veblen, Einstein, Von Newman, Morse 等态度均极好，创办此所宗旨，原在作纯粹研究，故无任何礼节，极为自由。所中数学部分有教授六人、副教授一人、助教若干人，其余短期在此者，称为 Member。所方拨研究室一间，甚为礼遇。第一日见 Aydelotts，即问及在普林斯顿之计划，生谓希望能在此停留二年，因若认真工作，一年时间实觉太短，但因是中国人，此次又系受学校休假待遇出国，对国内有若干责任，不便停留过长时间。渠谓所中经济十分困难，此次能予帮助，亦是帮助中国之意。第二年继续帮助，大约无问题，不过须待若干时后，方能作正式决定。Veblen 先生谓美国数学家大都作战时工作，在学校任教者至少须授课十余小时。生情形不同，宜仍继续纯粹研究工作。渠对

中国科学年来成绩，极为赞美，但仍希望继续进步。与其他各人所谈均属科学范围。虽在战时，渠等工作甚忙，仍有应接不暇之感。故生之计划，拟在此留至一九四五年夏间；学校休假只一年，明年拟请假一年，未识先生尊意若何。孟治先生已会见，渠尚未接校方通知，但 Allowance 允先拨付。金龙荪先生已去过很多地方，刻在纽约。秉权在华盛顿，闻有去芝加哥之意。余俟续陈。即请

道安

正之、武之先生均此

生 陈省身谨上

(清华大学档案)

梅贻琦为华罗庚赴美讲学呈函教育部

(1943年11月)

谨呈者：兹据本校教授华罗庚函，现应美国普林斯顿高研所之约，拟即休假出国赴美讲学，附具相片、履历等件，恳请具呈钧部转洽外交部核发官员护照等情前来。查华教授已在中央训练团党政训练班第□期受训讫，并领有该班毕业证书一纸在案，兹特附具华君履历、相片、请照事项表、印花费暨党政训练班毕业证书具呈钧部，仰祈签核，准予转洽外交部核发赴美官员护照一纸，以凭转给，而便首途，实为公便。谨呈

教育部长陈

国立清华大学校长 梅贻琦

华罗庚呈梅贻琦函

(1943年11月16日)

月涵校长先生道鉴：

敬呈者，承保荐来团受训，极感。刻入团已一周，一切蒙优

偃，任驻团训育干事之职，事不太忙，乃五年来真正休息之好机会也。兹又恳者，为准备出国计，拟请学校设法办一“官员护照”，敬恳鼎力一行。此间十二月十九日结束，现已进行订购机票之手续，渴望能于廿日左右回昆，并望能于回昆之前办妥手续。专此敬请
教安

生 华罗庚敬上

华罗庚呈潘光旦函

(1943年11月16日)

光旦师长先生赐鉴：

入团已一周，一切皆顺利。此次多蒙先生相助，深为感激。兹有又奉读者，今为出国计，拟利用在渝时期准备出国护照等，今附上一书，敬恳惠转月涵师座，便中并乞略与催促，办妥后敬恳赐示数行，俾便在渝策应。屡读精神，容当面谢。专此敬请
教安

晚 华罗庚敬启

通讯处：重庆复兴关中央训练团训导组转

华罗庚呈潘光旦函

(1943年11月19日)

光旦师长尊鉴：

前上寸缄，谅已达尊览。顷晤外交部方面之友人，获悉：考察及研究二种名义均不易获得官员护照，故敬乞转告，于来文上说明美国普林斯顿高研所（Institute for Advance Study）邀往讲学，实为至祷。专此敬颂

教安

晚 华罗庚敬启

(清华大学档案)

梅贻琦为李景汉赴美调查研究呈函教育部

(1944年1月)

谨查本校教授兼本校国情普查研究所调查组主任李景汉，从事农业、工业人口等实际调查工作已历二十年，在校任教及担任国势调查实验亦已八年，经验丰富，著作颇多，为国内社会学方面之专家。窃维调查人才为将来建国所必需，爰拟依据钧部备案本校休假出国进修办法，遴派该员赴美国专事研究农业、工业人口等国势调查方法，俾获借镜于该国之新式调查方法。拟请准予转咨外交部，发给官员护照，以便起程。是否可行，理合备文呈请钧部，仰祈鉴核示遵，实为公便。谨呈
教育部部长陈

国立清华大学校长 梅贻琦
(清华大学档案)

呈教育部关于莫泮芹夫妇应聘赴美函

(1944年5月27日、9月8日)

教育部钧鉴：

本校外国语文学系主任莫泮芹教授，顷接美国总领事馆转来加省西方大学（Occidental College）电，拟聘莫教授为聘问教授（Visiting Professor），其夫人余敏卿女士为研究助教（Research Fellow），莫教授及其夫人定于八月内首途赴美，其请领出国护照之申请书、照片及护照费均已直寄外交部。兹谨将美总领馆转来西方大学聘电及美大使馆致莫教授函各一件一并随电呈送，敬祈转咨外交部，准予填发莫教授及其夫人出国护照，实为公便。

国立西南联合大学叩感 印

径启者：本校教授莫泮芹先生及其夫人余敏卿女士因应美国西方大学之聘，出国任职，须向英领馆领过境护照。查莫教授及其夫人赴印度，确系过境，绝非久留该地，且在留印度期间之经济亦不致发生困难。拟请贵处出具证明，予以保证。俾得早日成行。特函奉达，即希查照，惠予办理为荷。此致
外交部驻昆明办事处

国立西南联合大学 印
(清华大学档案)

呈教育部催办杨振声、陈序经赴美讲学函

(1944年5月30日)

教育部钧鉴：

案奉钧部高字第一八五八六号代电，为准美大使馆函请北京大学、南开大学各派代表一人，于六月底以前赴美研究或讲学，令从速选派，等因；奉此，查北京大学已选派杨振声教授，南开大学已选派陈序经教授前往美国研究讲学，并均已准备于六月底以前首途。本校业于五月十七日电呈在案。除另电请外交部填发杨、陈二教授出国护照外，理合电请转咨外交部迅予填发，实为公便。

国立西南联合大学叩 印
(清华大学档案)

孟昭英函梅贻琦请求续假留美研究

(1944年6月20日)

月涵校长钧鉴：

敬启者，昭英离校后，于九月下旬抵 Pasadena，即在加州理

工大学物理系从事研究，迄今已逾九月。一切平善。自本年三月起加入美政府战时研究，题目为“超短波”。因系非公开性质，未便详陈。是门自战事发生后，发展甚速。一切技术仪器与普通高频者迥异。理论方面，亦多进步。在所时时与任之恭兄谈及无线电学将来研究之主要问题之一即为超短波。今得此机会，敢不努力，以不负学校予以休假研究之良机及先生处处提携之美意！只以来此时途间误时将及两月，到后亦未能立即加入是项研究。转瞬间已将届休假期满之日。又以道隔重洋，交通艰阻，实难于本年八月赶回。是以函呈，请给假一年，庶能多所学习，伏祈鉴察赐允。此上敬颂
道安

晚 孟昭英上

(清华大学档案)

呈教育部催办殷宏章赴美护照函

(1944年7月18日)

教育部钧鉴：

本校生物学系教授殷宏章应英大使馆之聘，定八月初首途赴英。兹谨将殷教授照片三张、中训团证明书一纸、英大使馆聘函一件、护照费及印花费共五十五元，一并随电呈送，仰祈鉴核，转咨外交部迅予填发殷教授出国护照，实为公便。

国立西南联合大学叩巧 印

(清华大学档案)

呈教育部关于罗常培应聘赴美讲学函

(1944年8月24日)

教育部钧鉴：

本校中国文学系主任罗常培教授近应美国 Pomona College 之聘，拟于本年十月间赴美讲学，经填缴中国人赴美证书及请领护照事项表、又相片三张、印花费及护照费共□□元暨应聘证明文件一纸前来，请转呈核转外交部填发出国护照。等情；理合检定原件，电请转咨外交部填发罗教授出国护照，实为公便。

国立西南联合大学叩迥 印

(清华大学档案)

梅贻琦复中国航空建设协会 关于冯桂连出国研究事

(1944年10月20日)

径启者：关于本校航空研究所教授冯桂连由贵会资送调查出国事，最近接获美国莱德飞机场（Wright Field）主任来函约请冯教授前往该场担任空气动力研究员（来电抄附）。似此机会颇不易得，贵会如能派往工作，本校自可同意准假。至冯君在该场工作期间，即领有贵会考察费，自应不另受酬，相应备函奉商，至希察酌惠允，并希见复，是为至荷。此致

中国航空建设协会总会

校长 梅贻琦

中国航空建设协会总会来函

(1944年10月9日)

顷准外交部九月廿八日美33字第6911号公函开：案查贵会拟派六教授赴美参观航空工程教育一节，前经于九月二十一日以美33号函达在卷。顷复据我驻美大使馆电称：“兹准美外部转军部函复，政府机关飞机场、飞机制造厂、飞机发动机及零件厂均不能参观，麻、加两工学院亦不开放，其他学校可行接洽。”等语。相应函请查照为荷。等由，准此，相应函达查照为荷。此致冯桂连教授

中国航空建设协会总会启

梅贻琦手拟复信稿

(1944年10月15日)

代冯先生函航建协会，说明最近接获美国来德飞机场(Wright Field)主任来函，约冯教授前往该场担任空气动力研究员(来电抄附)，似此机会颇不易得，贵会如能派往工作，敝校自可同意准假。至冯君在该场工作期间既领有贵会考察费，自应不另受酬。

琦

(清华大学档案)

呈教育部选荐张景铨、杨石先、刘仙洲、 任之恭等四教授出国研究

(1944年11月27日)

教育部钧鉴：

案奉钧部高字第五一一一七号训令，令就现任教员中选荐理科二人、工科二人出国研究。等因；奉此，自应遵办。本校经再

三审议，以为校内教员合格者甚多，应予慎选，以期于诸君将来回国后得收最大效益。最后选定理科二人为张景钺、杨石先，工科二人为刘仙洲、任之恭。兹谨将该员等履历表随电呈送，请予核派。并请核示该员等出国日期及出国手续应如何办理，以便准备。至此批出国研究教授应否照休假研究，例由本校各支給薪津一年，并祈核示祇遵。

国立西南联合大学叩 印
(清华大学档案)

呈教育部关于杨石先出国研究护照事

(1945年5月28日)

教育部钧鉴：

本校理学院化学系主任兼教务长杨石先教授业经钧部选定出国研究。兹谨将填缴之中国人赴美证书及请领护照事项表，又相片三张、印花费及护照费共□□元一并随电呈送，敬祈转咨外交部，填发杨教授出国护照，实为公便。

国立西南联合大学叩 印
(清华大学档案)

教育部高等教育司复关于马仕俊教授 应聘赴美研究函

(1945年6月)

奉交下

贵校四月卅日合字第 6602 号代电及附件均敬悉。关于马仕俊教授应美国普林斯顿研究院聘，前往致力物理学之研究一节，业经核准。除检同原证件及照片，电请外交部核发出国护照并电

财政部转饬中央银行准购单程旅费外汇一五〇〇元外，相应检还原缴服务证明书一纸。函达查照为荷。此致
西南联合大学

教育部高等教育司启
(清华大学档案)

杨武之函梅贻琦关于陈省身来函所陈 论文进展及续假研究事宜

(1945年6月7日)

月涵校长钧鉴：

敬启者：顷接陈省身先生来函，提及三事，谨为代陈如下：

(1) 过去已成论文六篇，俱已付印，即作研究报告。

(2) 已于彼方洽妥再继续研究一年，暂时此间请假。

(3) 除在美月支一百五十元美金外，薪水余额拟请按官价在美折合美金。

原函附呈，顺颂

日安

弟 杨武之

陈省身原函

正之、武之先生道鉴：

久未通信，国内情况时在念中。

此间已到放假时候。半年余工作，在形势几何与微分几何方面，共成论文六篇，计为：

1. On the Theory of Exterior Differential Forms and Its Application to Multiple Integrals, Sankhya.

2. A Simple Intrinsic Proof of the Gauss-Boronet Formula for Closed

Rismannian Manifolds, Annals of Mathematics, October 1944.

3. On a Theorem of Algebra and Its Geometrical Application, Jour of Indian Math. Soc.

4. Laplace Transforms of a Class of Higher Dimensional Varieties in a Projective Space of Dimensions, Proc. Nat. Acad. Sc. U. S. A., April 1944.

5. Integral Formulas for the Characteristic Classes of Sphere Bundles, Proc. Nat. Acad. Sc. U. S. A., July 1944.

6. Formulas of the Gauss-Boronet Type, Annals of Mathematics.

其中第六篇为一六十页长文，工作性质由论文题目可见一二，倘学校需要研究报告，敢请代为转达。

下午已与所方商妥，在此继住一年，此意业于初抵此时上达，谅邀见准；待遇方面，自信在美生活已过分优裕，心中十分不安，不敢存奢望。惟此一年来在美月支美金一百五十元，按二十比一折算，薪水所入，似不止此，不知可否请学校将余数亦按当时官价在美折发美金，如属可行，并请转商学校通知华美协进社照发，不胜感祷（按华美协进社转来校务会议议案，似此议已经学校见准）。

暑假中 Brown 大学有应用算学讨论会，被邀参加，大约将在彼住若干时日。到此后，日觉国家危机之大，“象牙之塔”的研究，离救国实太远，故拟乘留此时期，略注意应用方面。按培源先生信，谓亦将参加战时工作，可见此间风气。Morse 告省，谓现在□战时工作，对此次战争，已嫌过迟，或可于下次战时应用。言虽□谑，闻后不禁悚然。可见中国战时工作，即在战争结束以后，还应续做。此意见不知先生等许为一得而加以提倡否？

以意度之，国内最大问题，还在生活。此事等于生病，一切事因此停顿，令人愤恨，翘首东望，百感俱集，惟当拼我全副精力，图报称于国家与知我爱我者耳！匆此不尽，即请道安！

生 省身上

(清华大学档案)

陈省身函梅贻琦关于请假继续留美研究函

(1945年7月23日)

月涵校长先生道鉴：

接奉华美协进社转来电报，嘱于本年九月间返国，敬悉一是。生出国已二年。回校服务，久在计划之中。今年二月间已开始向政府请购外汇，用作返国川资，闻曾由吾师用学校名义，代为证明，莫名感篆。此间 Institute 方面曾于五月间通过聘生继续留此一年，生因随时有返国的必要与可能，提议以此谅解为前提，已得双方同意，可不必顾虑。目前未了事宜，最重要者为与普林斯顿大学教授 Chevalky 合著 *Triangulation of Analytical Log* 一书，初稿已成三分之二，希望能稍成段落，才作归计，庶可早日问世，预料所需时间，不致在三四个月以外。校中需人迫切，可以想像，惟生习算二十年，苦心所在，不甘自弃，当为先生所谅。不知可否再行准假半年至一年，届时必当早日到校授课，庶公私两全。如何至希示复为荷！专此不尽，顺请

道安

正之、武之先生均此不另

生 陈省身谨上

(清华大学档案)

刘仙洲函梅贻琦请开英文证明书

(1945年8月17日)

月涵校长赐鉴：

弟将来美后，向拟作研究之学校接洽时，或需要相当之证明书。弟之大学毕业文凭放在北平，在校各科成绩，过去并未索取。到后方因审查教授资格，向原服务机关所要之证明文件，又

皆系中文者，不识可否请校长抽暇为备一英文证明书？兹寄上弟之略历，以备参考。谨此奉恳，顺候道绥。

又上次评议会，弟原准备一议案，因时间仓卒，未能提出，兹改动数字附呈，请斟酌相机提出。

弟 仙洲谨上

照办。琦

刘仙洲自撰履历

刘仙洲 (Liu Hsien-Chou) Jan. 27. 1890 生于 Wan Hsien, Hopei Province, China。1912 年 7 月，毕业于保定育德中学。1913 年 2 月至 1914 年 7 月，在国立北京大学预科肄业。1914 年 8 月考取省官费，送香港大学肄业，入工学院机械工程系。1918 年 6 月毕业，得 B. Sc. Eng. (Bachelor of Science in Engineering) 学位 With First Class Honours。1918 年 8 月至 1921 年 7 月，任保定育德中学附设之留法高等工艺预备班教员。1921 年 8 月至 1924 年 7 月，任保定河北大学物理学教授。1924 年 8 月至 1928 年 8 月，任天津国立北洋大学校长。1928 年 9 月至 1931 年 9 月，任沈阳东北大学机械系主任教授。1931 年 10 月至 12 月，任交通大学唐山工程学院部总务主任兼讲师。1932 年 1 月，东北大学在北平复校，又回校任教半年。自 1932 年 8 月起，即在国立清华大学任机械工程系教授。1944 年 1 月，并接受教育部部聘教授名义，仍在原校任教。

1943 ~ 1944 及 1944 ~ 1945，当选 China Society of Mechanical Engineers 之 Vice - President。

用中文出版之书籍有：《机械原理》(Theory of Machines)，《热机学》(Heat Engines)，《经验计划》(Empirical Design)，《热工学》(Heat Power Engineering) (以上均大学用书)，《蒸汽机》(Steam Engines)，《内燃机》(Internal Combustion Engines) 及英汉对照《机械工程名词》(English-Chinese Mechanical Engineering Terminology) 等十余种。

刘仙洲调查表

教授科目：

- 一、机械原理；
- 二、机动计划；
- 三、热机学；
- 四、汽阀机关；
- 五、热工学等。

研究及著作名称：

书籍：

- 一、《机械原理》；
- 二、《热机学》；
- 三、《经验计划》；
- 四、《机械学》；
- 五、《蒸汽机》；
- 六、《内燃机》；
- 七、《机械工程名词》；
- 八、《中国机械工程史料》；
- 九、《蒸汽表与莫理耳图》；
- 十、《热工学》等。

最近七年来之论文：

- 一、二十年来蒸汽锅炉之进展；
- 二、王征与我国第一部机械工程学；
- 三、我国学术研究之回顾与前瞻；
- 四、培植工业建设人才之具体计划；
- 五、中国在热机历史上之地位；
- 六、中国农器改进问题等。

刘仙洲函梅贻琦报告候船赴美情况

(1945年□月25日)

月涵校长赐鉴：

弟之船位日期仍无回信。上次在渝时，据许世箴先生（代弟转请之人）言，近来关于船位日期之复信，多定在十一月。弟因在申请书上声明“不愿搭军队船及货船”，恐日期更晚。弟在此等候，殊觉痛苦，曾想有两种可能办法：

一、设法北归一次，俟明春再由上海走。因弟自事变后南来，至十月六日即十足的八年。先母于四年前在平逝世，迄今仍停灵于法源寺中。内人亦抱病两年，只三小女随侍。老家住宅无人居住者已将五年，大门用土坯堵起，所有房屋毁坏到何种程度，不得而知。倘校中有派人北归查视计划，不识能否将弟列入？俾于协助公务以外，将家事稍加安排，至明春再走。

二、如第一种希望不成，即仍返校继续授课，船位几时定妥，即几时起程。

曾忆数年前，在望苍楼曾当面请求“将来战事胜利后，请准单身南来且中间并未北归者，先行北返”。校长曾点首笑允。此时虽不敢据此笑谈而申请，但此种希望，似甚合理，究竟有无可能？至乞俯赐考虑，速为示知。无任盼祷，谨此奉陈。顺候道绥。回示请寄青木关长岗村一号。

弟 仙洲上

已复：似宜即返校，后待机会。

琦

刘仙洲函梅贻琦报告在渝情况

（1946年1月24日）

月涵校长赐鉴：

上海赴美之船位已有办法。弟今日更请教育部代向行政院分派机座，预计一周左右或可成行。校长有何嘱办之件或嘱为调查之件，均乞速寄“青木关教育部刘纪元转”，一周以后即请寄“上海愚园路一三九六号公寓三楼五号周承佑转”。弟至沪后，当再有函报也。

又孟治先生处，如肯赐一介绍信更好。因关于工院或机系购买书籍杂志事及弟个人参观事或有接洽之需要也。谨此奉达，顺候道绥，并候沈先生、潘先生、□先生安好。

弟 仙洲谨上

寄交刘先生带去孟先生信介绍。

琦

刘仙洲函梅贻琦报告离渝情况

(1946年1月27日)

月涵校长吾兄赐鉴：

前日在渝寄呈一函，谅已入览。弟申请派定由渝去沪飞机座位之公文，日内即由教育部转至行政院。闻行政院主持此事者系秘书处第十科陈克文先生。为得到早日核准之结果，拟请校长便中与蒋孟邻先生一信，请其惠予关照。如何之处，敬候卓裁，并希示复为荷。顺候道绥。

回示请寄：重庆青木关教育部刘纪元转

弟 仙洲谨上

照函蒋先生。

琦

(清华大学档案)

刘崇铨申请休假出国研究函

(194□年10月27日)

月涵师尊鉴：

敬启者：受业自拜命主持昆虫学组于兹，已逾十载。当成立

之初，即以国内缺乏专门人才，研究水准难以提高，故决定以训练专才为组中一切工作之最大目标。十年来承钧座之时锡箴言，赐予赞助，故对农业昆虫方面已有四人赴美深造，此部工作得以告一段落。溯自缅战败退之后，国际交通发生阻隔，图书杂志无法寄到，三年以来深感对于学术之新进展大为隔膜，故前曾向学校申请休假，以便际此训练工作暂告段落，复兴工作尚待开始之时出国进修，以为战后责任之准备，承蒙推荐教育部请准出国。惟因该项办法奉令暂停实施，以致未获成行。近闻教育部拟援用“租借法案专才训练办法”遣送休假教授出国，并将请各校正式推荐，用特函恳，一俟公文到校，赐与推荐，俾得一方面能有进修考察与整理书稿之机会，另一方面能代学组收集图书与标本。倘蒙俯允，铭感无似也。专此敬请
钧安

受业 刘崇铨谨启
(清华大学档案)

教育部函西南联大关于吴大猷、华罗庚、 曾昭抡三教授赴美研究事

(1946年)

教育部代电 渝高字第 11946 号
 民国三十五年二月廿六日
 国立西南联合大学：本年一月二十二日合字第七一六〇号代电悉。据称军政部借聘该校吴大猷等三教授赴美研究，原则上自应同意；但各由该校继续支薪一节，请准将三教授名额不计入该校教职员限额之内等情。查该校教职员名额业经核定，无法增加。吴大猷等赴美研究期间之薪津，除已函请军政部照各该员原领数额发给外，仰即知照。

教育部 (印)

抄送 清华大学办事处

(清华大学档案)

梅贻琦函梁思成关于派梁出国考察事

(1946年4月1日)

思成仁棣大鉴：

关于校派台端出国考察一节，此间顷接教育部三月廿三日渝高字第 16901 号代电照准。并准核给出国等费用，计美金四千元，另由部方电请外交部核发出国护照及财政部照数拨款，嘱转知径洽。特函奉达，尚希查照，径与相关方面分别洽办为幸。藉候著祺不一

梅贻琦

(清华大学档案)

张伯苓函蒋梦麟和梅贻琦推荐姜立夫、

邱宗岳、冯柳漪、黄钰生

四教授出国进修

(□□□□年4月24日)

孟邻吾兄
耀韩仁弟 台鉴：

敬启者：近闻教部来年派遣国外进修教授将扩大名额至七八十名，用以鼓励若干砥砺刻苦之教授。此事果能实现，我联大同仁当能占一主要部分，不知现已对人选权衡预加筹划否。南开方面，姜立夫、邱宗岳、冯柳漪、黄钰生四先生均属多年教授，学术各有造诣，并均符合派遣条例之规定，实可懋膺斯选。敬乞赐予留意，列选保荐，俾得在学术上作更进一步之贡献。专此奉商，尚希卓裁为荷。祇请

近安

张伯苓谨启

(清华大学档案)

许浚阳呈教育部资助出国考察

(1946年6月18日)

敬启者：浚阳在本大学任物理学教授兼师范学院理化学系主任已达七年之久，本年三月间承本大学以合字第 7328 号代电呈请教育部，按照大学教授休假规程，准予休假一年，并资助出国考察中学科学教育。嗣奉教育部卅五年四月九日渝高字第 19932 号代电，内开：“本年国立专科以上学校教授休假进修，经费呈院增加，尚未奉准。俟决定举行时，再行令知。”等语。昨日本人接美国康奈尔大学研究院院长（Prof. C. C. Murdock）来电，拟请浚阳于今秋前往该大学任教一年，惟年来在大学任教，储蓄毫无，对于赴美往来旅费，无法筹措。拟敬请贵会专呈教育部查照前请，酌予赴美考察往来旅费，并核予休假一年待遇，俾便成行。是否有当，敬祈鉴核。此致

常务委员会

物理学教授兼师范学院理化学系主任

许浚阳

呈
教育部

琦 钰代

六·十九·

(清华大学档案)

四、教职员薪俸与生计

(一) 俸给标准 ◆

长沙临大教职员薪俸计算办法

(1937年11月8日第23次常委会通过)

- 一、凡临时大学教职员皆由本会分送聘书或约函。
- 二、临大教职员薪俸在合组本校之各校经费七折发给时各按原校薪俸七折计算(50元基本生活费不扣)。
- 三、临时大学教职员统限于11月底以前到校，其因特殊情形经本校另行指定到校日期者不在此限。

(北京大学档案)

西南联大职员进级及进薪暂行办法

(1938年5月31日第70次常委会通过)

- 一、本校各处馆得设下列各级职员：
 1. 主任
 2. 干事
 3. 事务员
 4. 助理员
 5. 书记
 6. 练习生
- 二、各级职员月薪及进薪单位规定如下：

职 级	月 薪 *	进薪单位
主 任	200 元 ~ 300 元	20 元
干 事	100 元 ~ 200 元	10 元
事务员	60 元 ~ 120 元	10 元
助理员	40 元 ~ 80 元	5 元
书 记	20 元 ~ 40 元	5 元
练习生	15 元 ~ 24 元	3 元

* 凡职员在原校薪水有超过此标准者准予仍旧。

三、各级职员于每年终了时考绩一次。其成绩优良者得由主管人员呈请常委会准予进级一级或进薪一单位。遇有特殊成绩时，常委会得破格准予进薪二单位。

(北京大学档案)

西南联大调整职员薪金办法

(1939年1月31日第102次常委会议通过)

(1) 联大录用之书记、练习生，仍照校定给薪及晋薪办法办理。

(2) 联大约用之事务员、助理、馆员等职员，除薪金曾经增加者应暂缓晋薪外，得就原薪之厚薄，到校时期之长短及服务成绩，分别考虑晋薪。

(3) 三校由原校调来服务人员，其加薪办法如下：

A. 书记在过去二年内未加薪者晋薪十元。一年内未加薪者晋薪五元。

B. 助理或馆员在过去二年内未加薪者，晋薪十元，一年内未加薪者晋薪五元。

C. 事务员在过去二年内未加薪者，得由原校视其服务情形分别晋薪十元或二十元。

各人员职别、名义，有须提升调整者，由原校建议联大办理。

(清华大学档案)

西南联大任用低级职员支薪标准

(1939年4月11日第106次常委会议通过)

- 练习生 试用期间支薪二十元（原由十六元至二十元）。
正式任用由二十五元至三十元起薪（原照试用原薪加三元）视试用成绩规定。
- 书记 试用期间支薪三十元（原定二十五元）。
正式任用由四十元至四十五元起薪（原由三十元起）视试用成绩规定。
- 助理 试用期间支薪四十五元（原约定四十元）。
正式任用由五十元至六十元起薪（原照试用原薪加五元、十元不一）视试用成绩规定。
- 又 录用各员之试用期间以一月至二月为限。

(北京大学档案)

西南联大改订低级职员支薪标准

(1940年3月26日第139次常委会通过)

类	别	原订起薪标准	实际起薪标准	拟改起薪标准	备 注
练习生	试用	20	25 ~ 30	35	
	正式	25 ~ 30	30 ~ 35	40 ~ 45	
书 记	试用	30	35 ~ 45	45	
	正式	40 ~ 45	45 ~ 55	50 ~ 55	
助 理	试用	45	45 ~ 65	60	
	正式	50 ~ 60	60 ~ 80	65 ~ 70	

(自1940年4月起实行)

(清华大学档案)

西南联大改订职员支薪标准

(1940年7月17日第149次常务委员会议通过实行)

职别	月薪
主任	240 ~ 360 元
干事	160 ~ 280 元
事务员	80 ~ 200 元
助理员	65、70 ~ 120 元
试用助理员	60 元
书记	50、55 ~ 80 元
试用书记	45 元
练习生	40、45 ~ 60 元
试用练习生	35 元

副主任以干事待遇。

每处得用干事一人。

各组事务员应视职务需要各定设若干人。

助理以上职员每满一年加薪 10 元。

书记、练习生每满一年加薪 5 元。

(北京大学档案)

西南联大教师薪俸等级

(1942年1月14日第204次常委会议通过)

(一) 助教薪俸由 100 元起至 200 元止。

(二) 教员薪俸由 140 元起至 240 元止。

(三) 专任讲师薪俸由 180 元起至 300 元止。

(四) 副教授薪俸由 240 元起至 400 元止。

(五) 教授薪俸由 300 元起至 600 元止。

(清华大学档案)

西南联大教职员薪俸及校发 学术研究费调整办法

(1944年7月26日第306次常委会通过)

一、本大学教职员薪俸及本校所发之学术研究费均应自下学年起予以调整如下：

(一) 旧教师于下年度各加薪 10 元。

旧职员在校满一年以上者于下年度各加薪 10 元或 5 元。

(二) 旧教职员除教授、副教授已于上年加薪二成者外，均予加薪二成，但学术研究费均即一律改发六成。

(三) 新聘教职员薪额均照“加二成”标准改订之。

(北京大学档案)

西南联大改订教职员俸给标准

(1944年8月9日)

(一) 改订教员薪额表

	起薪额	最高额
教授	430	600
副教授	290	450
专任讲师	210	320
教员	140	240
助教	120	200

国内大学毕业助教。助教三年，可升教员。

国内研究院毕业得有硕士学位者，为教员。

教员三年得升专任讲师。

讲师三年得升副教授。

副教授三年得升教授。

(二) 改订职员薪额表

主任	280	500
事务员	100	260
助理	75 ~ 80	140
书记	60 ~ 65	100
练习生	40 ~ 45	60
简任	430 元以上者	
荐任	220 元以上者	
委任	120 元以上者	
雇员	120 元以下者	

(南开大学档案)

昆明国立西南联合大学三十三年度员工
名额俸薪饷项等级计算表

阶级	月支俸薪	人数	俸薪合计	备考	阶级	月支俸薪	人数	俸薪合计	备考
	680	3	2 040.00			150	14	2 100.00	
	590	21	12 390.00			145	14	2 030.00	
	580	52	30 160.00			140	39	5 460.00	
	560	5	2 800.00			135	8	1 080.00	
	550	7	3 850.00			130	34	4 420.00	
	540	11	5 940.00			125	6	750.00	
	530	10	5 300.00			120	42	5 040.00	
	520	12	6 240.00			115	4	460.00	
	510	1	510.00			110	54	5 940.00	
	500	23	11 560.00			105	7	735.00	
	490	6	2 940.00			100	14	1 400.00	
	480	15	7 200.00			95	6	570.00	
	470	7	3 290.00			90	17	1 530.00	
	460	6	2 760.00			85	4	340.00	

续表

阶级	月支俸薪	人数	俸薪合计	备考	阶级	月支俸薪	人数	俸薪合计	备考
	440	10	4 400.00			80	6	480.00	
	430	1	430.00			75	15	1 125.00	
	420	9	3 780.00			70	14	980.00	
	410	1	410.00			65	7	455.00	
	400	1	400.00			60	20	1 200.00	
	380	2	760.00			55	13	715.00	
	370	6	2 220.00			50	7	350.00	
	360	5	1 800.00			45	2	90.00	
	350	3	1 050.00						
	280	4	1 120.00		教职 员总 计		717	180 300.00	
	275	1	275.00						
	270	2	540.00						
	265	1	265.00		工警	饷项	人数	饷项合计	备考
	260	21	5 460.00			300	1	300.00	木匠
	255	1	255.00			140	2	280.00	工匠
	250	6	1 500.00			130	2	260.00	工匠
	240	4	960.00			120	3	360.00	工匠
	235	2	470.00			110	3	330.00	工匠
	230	1	230.00			100	1	100.00	工匠
	220	12	2 640.00			70	3	210.00	工学院
	210	7	1 470.00						吴井水夫
	205	1	205.00			65	3	195.00	信差
	200	8	1 600.00			60	9	540.00	信差
	190	9	1 710.00			55	10	550.00	
	185	1	185.00			50	10	500.00	
	180	14	2 520.00			45	8	360.00	
	175	2	350.00			40	126	5 040.00	
	170	22	3 740.00			20	2	40.00	
	165	1	165.00						

教职员宿舍工人十一名因未领工资未列在内

续表

阶级	月支 俸薪	人数	俸薪合计	备考	阶级	月支 俸薪	人数	俸薪合计	备考
	160	21	3 360.00		工警 总计		183	9 060.00	
	155	12	1 860.00						
					员工 合计		900	189 360.00	

(清华大学档案)

国立西南联合大学三十四年四月份俸薪表〔1〕

职 名	姓 名	薪额	应支 金额	所得税	印花	党员 会费	实支 金额	备 考
常务委 员主席	梅贻琦	710	710	34.30	3.20	34.8	637.70	
常务委员	蒋梦麟	710	710	34.30	3.20	34.8	637.70	
常务委员	张伯苓	710	710	34.30	3.20	34.8	637.70	
秘 书	章廷谦	470	470	13.30	2.00	13.8	440.90	
秘 书	刘本钊	470	470	13.30	2.00		454.70	
秘 书	沈刚如	350	350	7.10	1.60		341.30	
教 务 处	杨石先							
事 务 员	严 灵	130	130	0.70	0.80		128.50	
书 记	萨本善	65	65		0.20		64.80	
注 册 组 主 任	朱荫章	390	390	8.70	1.60		379.70	
事 务 员	卢华焕	165	165	1.50	0.80		162.70	
事 务 员	马文珍							
事 务 员	王裴庆	160	160	1.30	0.80	1.80	156.10	
事 务 员	姚 平	155	155	1.30	0.80		152.90	

〔1〕 此表中删除了原稿中“等级”、“在职日数”、“折支成数”、“支票号数”等栏目,以上各项原稿中均未填写内容。

续表

职 名	姓 名	薪 额	应支 金额	所得 税	印 花	党 员 会 费	实支 金额	备 考
助 理	初秀之	95	95		0.20		94.80	
助 理	卓国邦	90	90		0.20		89.80	
助 理	励惠文	90	90		0.20		89.80	
事 务 员	张道文	100	100	0.10	0.40		99.50	
助 理	陈凤英	85	85		0.20		84.80	
试用助理	刘映麟							
试用助理	卢镜清	80	80		0.20		79.80	
书 记	施仪凤							
书 记	梁佩瑶	70	70		0.20		69.80	
书 记	廖仲修	70	70		0.20		69.80	
书 记	李长春	65	65		0.20		64.80	
书 记	李文义	60	60		0.20		59.80	
助 理	谢瑞瑾	95	95		0.20		94.80	
书 记	陈 拓	65	65		0.20		64.80	由四月一日改书记加薪5元
试用书记	阮瑞璿	60	60		0.20		59.80	
事 务 员	唐昆源	180	180	1.70	0.80		177.50	
助 理	汪 健							三月份停
助 理	吴 达	125	125	0.70	0.80		123.50	
助 理	张 忠	80	80		0.20		79.80	
助 理	韩春芬	90	90		0.20		89.80	
图 书 馆 主 任	董明道	370	370	7.90	1.60	8.40	352.10	
事 务 员	顾家杰	250	250	3.60	1.20		245.20	
事 务 员	方乃昌							
事 务 员	叶 蕴	150	150	1.10	0.80		148.10	
事 务 员	刘筠实	140	140	0.90	0.80		138.30	
事 务 员	杜 文							
打 字 员	单 溥	150	150	1.10	0.80		148.10	
打 字 员	俞霞清	140	140	0.90	0.80		138.30	
助 理	梁宝慈	95	95		0.20		94.80	
助 理	叶泽民	85	85		0.20		84.80	

续表

职 名	姓 名	薪 额	应支 金额	所得 税	印 花	党 员 会 费	实支 金额	备 考
试用助理	元喆藩	75	75		0.20		74.80	
书 记	胡竹泉	65	65		0.20		64.80	
书 记	后允泰	65	65		0.20		64.80	
书 记	时 斌	65	65		0.20		64.80	
书 记	常发钦	65	65		0.20		64.80	
试用书记	赵书琴	65	65		0.20		64.80	
试用书记	侯志强	65	65		0.20		64.80	
试用书记	殷善述							
试用书记	彭居桃							
试用书记	张敬业	60	60		0.20		59.80	
试用助理	张湛庆	70	70		0.20		69.80	
事 务 员	孙闻真	150	150	1.10	0.80		148.10	
试用书记	王仲信	60	60		0.20		59.80	
练 习 生	范荫轩	60	60		0.20		59.80	
训 导 处 训 导 长	查良钊							
干 事	章耘夫	345	345	7.10	1.60	7.20	329.10	
训 导 员	吴志青	260	260	3.90	1.20	4.40	250.50	
助 理	倪斌臣							自三月三十一日停
助 理	张 格	95	95		0.20		94.80	
书 记	欧阳传芳	70	70		0.20		69.80	
书 记	郑炳华	65	65		0.20		64.80	
试用书记	丁学让	50	50		0.10		49.90	
试用助理	李振蔚	70	70		0.20		69.80	
书 记	吴厚田	65	65		0.20		64.80	
书 记	黄文辅	60	60		0.20		59.80	
军事管理 组 书 记	沈致中	100	100	0.10	0.40		99.50	
校 医 室 主 任	徐行敏	480	480	13.90	2.00		464.10	
护 士	龚燕贞	190	190	1.90	0.80		187.30	
护 士	郭起昆	180	180	1.70	0.80		177.50	

续表

职 名	姓 名	薪 额	应支 金额	所得 税	印花	党员 会费	实支 金额	备 考
护 士	毛祖恒	170	170	1.50	0.80		167.70	
护 士	梁秀馨	170	170	1.50	0.80		167.70	
护 士	田凤英	160	160	1.30	0.80		157.90	
护 士	王之慧	150	150	1.10	0.80		148.10	
护 士	张秀珊	150	150	1.10	0.80		148.10	
护 士	黄金麟							
护 士	朱兰秀	140	140	0.90	0.80		138.30	
护 士	向丽芬	125	125	0.70	0.80		123.50	
司 药 员	李克昌	150	150	1.10	0.80		148.10	
试用助理	周竹影	75	75		0.20		74.80	
医 师	林 旺	350	350	7.10	1.60		341.30	
医 师	朱浴沂	300	300	5.10	1.20		293.70	
医 师	沈葆燮	300	300	5.10	1.20		293.70	
护 士	张孟贤	160	160	1.30	0.80		157.90	
护 士	缪宗慧	155	155	1.30	0.80		152.90	
护 士	刘焕金	130	130	0.70	0.80		128.50	
总 务 处 总 务 长	郑天挺							
干 事	胡兆焕	345	345	7.10	1.60	7.20	329.10	
助 理	胡亚龙	140	140	0.90	0.80		138.30	
书 记	龚 诚	100	100	0.10	0.40		99.50	
文 书 组 事 务 员	殷 毅	200	200	2.10	0.80		197.10	
助 理	吴守箴	135	135	0.90	0.80		133.30	
助 理	李坚白	85	85		0.20		84.80	
试用助理	孙奎海							
书 记	蒋锡光	90	90		0.20		89.80	
书 记	龚云鹗	75	75		0.20		74.80	
书 记	蒋明扬	60	60		0.20		59.80	
事 务 组 主 任	刘本钊							

续表

职 名	姓 名	薪 额	应支 金额	所得 税	印花	党员 会费	实支 金额	备 考
南大事务 副主任在 本校办事	郭为障	265	265	4.20	1.20	4.20	255.40	
事 务 员	王辉显	150	150	1.10	0.80		148.10	
事 务 员	蒋绍业	120	120	0.50	0.80		118.70	
事 务 员	段文新	110	110	0.30	0.80		108.90	
事 务 员	刘培之	150	150	1.10	0.80		148.10	
助 理	尹廷喜	130	130	0.70	0.80		128.50	
助 理	陈瑞书	85	85		0.20		84.80	
助 理	黄天民							
助 理	刘 云	75	75		0.20		74.80	
书 记	黎相全	100	100	0.10	0.40		99.50	
书 记	赵祯禄							
助 理	涂 杰	70	70		0.20		69.80	
书 记	熊成钧	65	65		0.20		64.80	
书 记	徐景挥	60	60		0.20		59.80	
书 记	王君摸	50	50		0.10		49.90	
试用书记	严 超	65	65		0.20		64.80	
试用书记	侯振军	60	60		0.20		59.80	
试用书记	李振邨	60	60		0.20		59.80	
试用助理	钱振球	80	80		0.20		79.80	
试用书记	任达垣	60	60		0.20		59.80	
练 习 生	蔡钦明	45	45		0.10		44.90	
事 务 员	胡 节	225	225	3.00	1.20		220.80	
助 理	陆 晖	140	140	0.90	0.80		138.30	
助 理	王曼华	110	110	0.30	0.80		108.90	由四月 一日改 助理加 薪 15 元
练 习 生	李 华	45	45		0.10		44.90	
出 纳 组 主 任	包尹辅	350	350	7.10	1.60	7.60	333.70	
事 务 员	金恒孚	245	245	3.90	1.20	3.80	236.10	
事 务 员	段维新	140	140	0.90	0.80		138.30	

续表

职 名	姓 名	薪 额	应支 金额	所得 税	印花	党员 会费	实支 金额	备 考
事 务 员	毕希亮	140	140	0.90	0.80		138.30	
事 务 员	孟文铎	130	130	0.70	0.80		128.50	
助 理	赵蔚然	110	110	0.30	0.80		108.90	
助 理	傅蕊清	105	105	0.30	0.80		103.90	
助 理	王毓英	100	100	0.10	0.40		99.50	
助 理	张绍芳	95	95		0.20		94.80	
助 理	郑淑卿	95	95		0.20		94.80	
书 记	范琼华	100	100	0.10	0.40		99.50	
书 记	赖钟岳	90	90		0.20		89.80	
物 理 系								
助 理	董石如	140	140	0.90	0.80		138.30	
练 习 生	黎斌儒	50	50		0.10		49.90	
化 学 系								
助 理	金德良	160	160	1.30	0.80		157.90	
练 习 生	刘静如	55	55		0.20		54.80	
生 物 学 系								
助 理	锡龙奎	160	160	1.30	0.80		157.90	
练 习 生	唐 英	65	65		0.20		64.80	
试 用 练 习 生								
	金德福	60	60		0.20		59.80	
地 质 学 系								
绘 图 员	杨人鸿	90	90		0.20		89.80	耿四月 一日停 杨四月 一日到职
绘 图 员	李兆华	70	70		0.20		69.80	
工 学 院								
事 务 员	王铭西	165	165	1.50	0.80		162.70	
生 活 指 导 组 书 记								
	张 惠	75	75		0.20		74.80	
土 木 工 程 系 助 理								
	谢楚英	130	130	0.70	0.80		128.50	
书 记	张 惠							
绘 图 员	庚蕴美							

续表

职 名	姓 名	薪 额	应支 金额	所得 税	印花	党员 会费	实支 金额	备 考
绘 图 员	张竟成	100	100	0.10	0.40		99.50	
仪 器 管 理 员	谢镇芝	100	100	0.10	0.40		99.50	
仪 器 管 理 员	刘正光	85	85		0.20		84.80	
机械工 程系绘 图员	张远东	130	130	0.70	0.80		128.50	
书 记	戴乔曾	85	85		0.20		84.80	
练 习 生	蒋玉金	50	50		0.10		49.90	
电机工 程系助 理	胡原凌	130	130	0.70	0.80		128.50	
书 记	林 槐	90	90		0.20		89.50	
练 习 生	王鸿德	60	60		0.20		59.80	
航 空 工 程 系 试 用 书 记	张耀宗	65	65		0.20		64.80	
练 习 生	马栋臣	65	65		0.20		64.80	
化学工 程系绘 图员	杨季舆	90	90		0.20		89.90	
仪 器 管 理 员	李君宜	70	70		0.20		69.80	
练 习 生	亚国明	60	60		0.20		59.80	
史地工 作室助 理	罗 仲							
助 理	张接祥	135	135	0.90	0.80		133.30	
理化工 作室练 习生	刘国平	50	50		0.10		49.90	
中 国 文 学系学 生助 理	马千禾							
外 国 语 文 系 学 生 助 理	刘承沛							

续表

职 名	姓 名	薪 额	应支 金额	所得 税	印花	党员 会费	实支 金额	备 考
学生助理	袁可嘉							
学生助理	于莘荣	600	600	23.10	2.40		574.50	
学生助理	郝孚苙	600	600	23.10	2.40		574.50	
学生助理	杨和颖	600	600	23.10	2.40		574.50	
生物学系								
学生助理	马毓泉	600	600	23.10	2.40		574.50	
化 学 系								
学生助理	梅美珍	600	600	23.10	2.40		574.50	
学生助理	余春华	600	600	23.10	2.40		574.50	
国 文 系								
学生助理	张凤元	600	600	23.10	2.40		574.50	
出 纳 组								
学生助理	朱光弼	600	600	23.10	2.40		574.50	
气 象 台								
学生助理	秦北海	600	600	23.10	2.40		574.50	
体 育 部								
学生助理	宋 谦	300	300	5.10	1.20		293.70	
学生助理	万 准	300	300	5.10	1.20		293.70	
会 计 室								
学生助理	王大年	600	600	23.10	2.40		574.50	
中 国 文 学系教授	罗常培							
教 授	罗 庸	590	590	22.30	2.40		565.30	
教 授	闻一多	590	590	22.30	2.40		565.30	
教 授	朱自清	590	590	22.30	2.40		565.30	
教 授	杨振声	590	590	22.30	2.40	22.8	542.50	
教 授	王 力	540	540	18.30	2.40		519.30	
教 授	唐 兰	490	490	14.50	2.00		473.50	
教 授	浦江清	490	490	14.50	2.00		473.50	
教 授	游国恩	490	490	14.50	2.00		473.50	
教 授	许维通	440	440	11.50	2.00		426.50	
教 员	赵西陆	195	195	2.10	0.80		192.10	
教 员	邢庆兰	190	190	1.90	0.80		187.30	

续表

职 名	姓 名	薪 额	应支 金额	所得 税	印 花	党员 会费	实支 金额	备 考
教 员	高华年	180	180	1.70	0.80		177.50	
教 员	彭丽天	180	180	1.70	0.80		177.50	
教 员	陈士林	175	175	1.50	0.80	2.00	170.70	
教 员	周定一	170	170	1.50	0.80		167.70	
教 员	马芳若	165	165	1.50	0.80		162.70	
教 员	赵仲邑	165	165	1.50	0.80		162.70	
助 教	冯钟芸	140	140	0.90	0.80		138.30	
助 教	赵毓英	130	130	0.70	0.80	1.20	127.30	
外国语文 学系教授	陈福田	580	580	21.50	2.40		556.10	
教 授	胡 毅	580	580	21.50	2.40		556.10	
教 授	赵诏熊	550	550	19.10	2.40		528.50	
教 授	陈 嘉	550	550	19.10	2.40		528.50	
教 授	吴达元	540	540	18.30	2.40		519.30	
教 授	冯承植	540	540	18.30	2.40		519.30	
教 授	杨业治	520	520	16.70	2.40		500.90	
教 授	白 英	500	500	15.10	2.00		482.90	
教 授	闻家驷	500	500	15.10	2.00		482.90	
教 授	洪 谦	490	490	14.50	2.00		473.50	
教 授	温 德	600	600	23.10	2.40		574.50	
教 授	傅恩龄	490	490	14.50	2.00		473.50	
教 授	陈定民	470	470	13.30	2.00		454.70	
教 授	林文铮	460	460	12.70	2.00		445.30	
副 教 授	卞之琳	310	310	5.50	1.60		302.90	
专任讲师	薛诚之	330	330	6.30	1.60		322.10	
专任讲师	钱学熙	320	320	5.90	1.60		312.50	
专任讲师	李华德	320	320	5.90	1.60		312.50	
专任讲师	张绍桂	240	240	3.30	1.20		235.50	
专任讲师	刘世沐							
专任讲师	李赋宁	270	270	4.20	1.20		264.60	
半 时 专 任 讲 师	徐锡良	320	320	6.40	1.60		312.00	
教 员	王庆祓	240	240	3.30	1.20		235.50	

续表

职 名	姓 名	薪 额	应支 金额	所得 税	印花	党员 会费	实支 金额	备 考
教 员	王森堂	200	200	2.10	0.80		197.10	
教 员	杨周翰	180	180	1.70	0.80	2.20	175.30	
教 员	王 还	165	165	1.50	0.80		162.70	
教 员	颜锡嘏	165	165	1.50	0.80	1.80	160.90	
教 员	李鲸石	165	165	1.50	0.80		162.70	
教 员	杨秀珍	160	160	1.30	0.80		157.90	
教 员	王恩治	140	140	0.90	0.80		138.30	
教 员	王佐良	180	180	1.70	0.80		177.50	
助 教	陈祖文	150	150	1.10	0.80		148.10	
助 教	陈比德	130	130	0.70	0.80		128.50	
助 教	顾 元	130	130	0.70	0.80		128.50	
助 教	林 鑫	130	130	0.70	0.80		128.50	
助 教	黄巨兴	130	130	0.70	0.80		128.50	
讲 师	哈里斯							
哲学心理 学系教授	冯文潜	550	550	19.10	2.40		528.50	
教 授	周先庚	590	590	22.30	2.40		565.30	
教 授	金岳霖	590	590	22.30	2.40		565.30	
教 授	贺 麟	540	540	18.30	2.40	18.80	500.50	
教 授	沈有鼎	530	530	17.50	2.40		510.10	
教 授	敦福堂	480	480	13.90	2.00	14.40	449.70	
教 授	王宪钧	480	480	13.90	2.00		464.10	
教 授	王维诚	450	450	12.10	2.00		435.90	
专任讲师	熊十力	250	250	3.60	1.20		245.20	
专任讲师	王 逊	190	190	1.90	0.80		187.30	
教 员	曹日昌	210	210	2.40	1.20		206.40	
教 员	齐良骥	150	150	1.10	0.80		148.10	
研究助教	石 峻	220	220	2.70	1.20		216.10	
研究助教	任继愈	200	200	2.10	0.80		197.10	
助 教	倪佩兰	130	130	0.70	0.80		128.50	
历史学 系教授 兼主任	雷海宗	590	590	22.30	2.40	22.80	542.50	

续表

职 名	姓 名	薪 额	应支 金 额	所 得 税	印 花	党 员 会 费	实 支 金 额	备 考
教 授	姚从吾	590	590	22.30	2.40	22.80	542.50	
教 授	郑天挺	590	590	22.30	2.40	22.80	542.50	
教 授	噶邦福	590	590	22.30	2.40		565.30	
教 授	刘崇铤	580	580	21.50	2.40		556.10	
教 授	毛 准	570	570	20.70	2.40		546.90	
教 授	向 达	560	560	19.70	2.40		537.90	
教 授	蔡维藩	550	550	19.10	2.40	19.60	508.90	
教 授	邵循正	530	530	17.50	2.40		510.10	
教 授	吴 晗	480	480	13.90	2.00		464.10	
教 员	何炳棣							
助 教	何鹏毓							
助 教	邵景洛	170	170	1.50	0.80		167.70	
助 教	李其泰	140	140	0.90	0.80	1.40	136.90	
助 教	杨翼骧	140	140	0.90	0.80	1.40	136.90	
助 教	戚志芬	130	130	0.70	0.80	1.00	127.50	
教 员	魏明经	170	170	1.50	0.80		167.70	
算学系教 授兼主任	杨武之	590	590	22.30	2.40		565.30	
教 授	姜立夫	600	600	23.10	2.40		574.50	
教 授	江泽涵	590	590	22.30	2.40		565.30	
教 授	申又枨	570	570	20.70	2.40		546.90	
教 授	程毓淮	560	560	19.70	2.40		537.90	
教 授	赵访熊	550	550	19.10	2.40		528.50	
教 授	刘晋年	550	550	19.10	2.40	19.60	508.90	
教 授	华罗庚	510	510	15.90	2.40	16.40	475.30	
教 授	许宝騄	510	510	15.90	2.40		491.70	
专任讲师	王湘浩	240	240	3.30	1.20		235.50	
专任讲师	钟开莱	240	240	3.30	1.20		235.50	
专任讲师	孙树本	215	215	2.40	1.20	2.90	208.50	
专任讲师	朱德祥	210	210	2.40	1.20		206.40	
教 员	彭慧云	210	210	2.40	1.20		206.40	
教 员	闵嗣鹤	210	210	2.40	1.20	2.90	203.50	
教 员	孙本旺	195	195	1.90	0.80		192.30	

续表

职 名	姓 名	薪 额	应支 金额	所得 税	印花	党员 会费	实支 金额	备 考
教 员	田方增	195	195	1.90	0.80		192.30	
教 员	施惠同	190	190	1.90	0.80		187.30	
助 教	王寿仁	195	195	1.90	0.80	2.60	189.70	
助 教	栾汝书	180	180	1.70	0.80		177.50	
助 教	冷生明	140	140	0.90	0.80		138.30	
教 授	蒋硕民	540	540	18.30	2.40		519.30	
物理学系 教 授 兼 主 任	郑华炽	590	590	22.30	2.40	22.80	542.50	
教 授	叶企孙	600	600	23.10	2.40		574.50	
教 授	吴大猷	590	590	22.30	2.40		565.30	
教 授	朱物华	590	590	22.30	2.40		565.30	
教 授	赵忠尧	570	570	20.70	2.40		546.90	
教 授	霍秉权	530	530	17.50	2.40		510.10	
教 授	马仕俊	510	510	15.90	2.40		491.70	
教 授	王竹溪	510	510	15.90	2.40		491.70	
专任讲师	虞福春	215	215	2.40	1.20		211.40	
助 教	薛琴访	200	200	2.10	0.80		197.10	
助 教	梅镇岳	180	180	1.70	0.80		177.50	
助 教	张家骅	165	165	1.50	0.80		162.70	
助 教	胡玉和	165	165	1.50	0.80		162.70	
助 教	郭沂曾	150	150	1.10	0.80		148.10	
助 教	黄永泰	140	140	0.90	0.80		138.30	
助 教	丁 渝	140	140	0.90	0.80		138.30	
助 教	戴传曾	130	130	0.70	0.80		128.50	
半时助教	胡日恒	65	65		0.20		64.80	
半时助教	杨约翰	65	65		0.20		64.80	
化学系教 授兼主任	杨石先	600	600	23.10	2.40	23.60	550.90	
教 授	邱崇彦	600	600	23.10	2.40		574.50	
教 授	高崇熙	600	600	23.10	2.40		574.50	
教 授	黄子卿	590	590	22.30	2.40		565.30	
教 授	孙承谔	560	560	19.70	2.40		537.90	

续表

职 名	姓 名	薪 额	应支 金额	所得 税	印花	党员 会费	实支 金额	备 考
教 授	张青莲	530	530	17.50	2.40		510.10	
专任讲师	张为申	310	310	5.50	1.20		303.30	
教 员	刘维勤	195	195	2.10	0.80		192.10	
助 教	钱翠麟	180	180	1.70	0.80		177.50	
助 教	唐敖庆	165	165	1.50	0.80		162.70	
助 教	焦瑞身	150	150	1.10	0.80		148.10	
助 教	陈天池	150	150	1.10	0.80		148.10	
助 教	王积涛	150	150	1.10	0.80		148.10	
助 教	郅如茂	140	140	0.90	0.80		138.30	
助 教	陆善华	140	140	0.90	0.80		138.30	
助 教	何炳林	135	135	0.70	0.80		133.50	
助 教	闵嗣桂	130	130	0.70	0.80		128.50	
助 教	田曰灵	130	130	0.70	0.80		128.50	
助 教	陆钟荣	130	130	0.70	0.80		128.50	
生物学系 教 授 兼 主 任	李继侗	590	590	22.30	2.40		565.30	
教 授	陈 桢	600	600	23.10	2.40		574.50	
教 授	沈嘉瑞	550	550	19.10	2.40		528.50	
教 授	杜增瑞	510	510	15.90	2.40	16.40	475.30	
教 授	殷宏章	510	510	15.90	2.40		491.70	
教 授	吴素萱	490	490	14.50	2.00		473.50	
教 授	沈 同	480	480	13.90	2.00		464.10	
专任讲师	萧承宪	320	320	5.90	1.60		312.50	
专任讲师	陈阅增	200	200	2.10	0.80		197.10	
教 员	吴征镒	200	200	2.10	0.80		197.10	
教 员	张友端	200	200	2.10	0.80		197.10	
教 员	黄 浙	180	180	1.70	0.80		177.50	
研究助教	牛满江	240	240	3.30	1.20	3.80	231.70	
助 教	李凯高	200	200	2.10	0.80	2.60	194.50	
助 教	高 潜	180	180	1.70	0.80		177.50	
助 教	孙兆年	165	165	1.50	0.80	2.00	160.70	
助 教	王国屏	165	165	1.50	0.80		162.70	

续表

职 名	姓 名	薪 额	应支 金额	所得 税	印花	党员 会费	实支 金额	备 考
助 教	简焯坡	150	150	1.10	0.80		148.10	
助 教	陈瑞铭	150	150	1.10	0.80		148.10	
助 教	沈淑瑾	150	150	1.10	0.80		148.10	
助 教	梅祖彤							
讲 师	汤佩秋	120	120	0.50	0.80		118.70	
讲 师	娄成后	80	80		0.20		79.80	
地质学系								
教 授	袁复礼	600	600	23.10	2.40		574.50	
教 授	冯景兰	600	600	23.10	2.40		574.50	
教 授	孙云铸	590	590	22.30	2.40	22.80	542.50	
教 授	王 烈	590	590	22.30	2.40		565.30	
教 授	张席禔	590	590	22.30	2.40		565.30	
教 授	米 士	590	590	22.30	2.40		565.30	
教 授	张印堂	570	570	20.70	2.40		546.90	
教 授	李宪之	530	530	17.50	2.40	18.00	492.10	
教 授	鲍觉民	490	490	14.50	2.00	15.00	458.50	
教 授	钟道铭	450	450	12.10	2.00	12.60	423.30	
教 授	陶绍渊	430	430	10.90	2.00		417.10	
教 员	刘好治	200	200	2.10	0.80		197.10	
教 员	苏良赫	195	195	2.10	0.80		192.10	
研究助教	王鸿楨	210	210	2.40	1.20		206.40	
助 教	谢光道	190	190	1.90	0.80		187.30	
教 员	董申保	190	190	1.90	0.80		187.30	
助 教	张炳禧	170	170	1.50	0.80		167.70	
助 教	池际尚	150	150	1.10	0.80		148.10	
助 教	司徒惠卿	150	150	1.10	0.80		148.10	
助 教	张景哲	140	140	0.90	0.80	1.40	136.90	
助 教	马杏垣	140	140	0.90	0.80		138.30	
助 教	陈光远	130	130	0.70	0.80		128.50	
讲 师	余瑞瑾							
讲 师	高仕功	80	80		0.20		79.80	每周二 小时郊外

续表

职 名	姓 名	薪 额	应支 金额	所得 税	印花	党员 会费	实支 金额	备 考
法商学院 院 长	周炳琳	590	590	22.30	2.40	22.80	542.50	
法律学系 教 授 兼 主 任	燕树棠	590	590	22.30	2.40	22.80	542.50	
教 授	陈序经							
教 授	蔡枢衡	520	520	16.70	24.40	17.20	483.70	
教 授	芮 沐	510	510	15.90	2.40		491.70	
教 授	章 剑	490	490	14.50	2.00		473.50	
教 授	李士彤	490	490	14.50	2.00		473.50	
教 授	马质夫	480	480	13.90	2.00	14.40	449.70	
讲 师	吴薇生	60	60		0.20		59.80	
助 教	曹树经	150	150	1.10	0.80		148.10	
助 教	闻鸿钧	150	150	1.10	0.80		148.10	
助 教	邓明睿							
助 教	崔道录	130	130	0.70	0.80		128.50	
政治学系 教 授 兼 主 任	张奚若	600	600	23.10	2.40		574.50	
教 授	钱端升	590	590	22.30	2.40	22.80	542.50	
教 授	吴之椿	590	590	22.30	2.40	22.80	542.50	
教 授	赵凤喈	550	550	19.10	2.40	19.60	508.70	
教 授	崔书琴	540	540	18.30	2.40	18.80	500.50	
教 授	王赣愚	540	540	18.30	2.40	18.80	500.50	
教 授	邵循恪	530	530	17.50	2.40	18.80	491.30	
助 教	杜汝楫	120	120	0.50	0.80		118.70	
半价助教	钟一钧	65	65		0.20		64.80	
经济学系 教 授 兼 主 任	陈岱孙	600	600	23.10	2.40		574.50	
教 授	赵迺抟	590	590	22.30	2.40		565.30	
教 授	周作仁	590	590	22.30	2.40		565.30	
教 授	秦 瓚	590	590	22.30	2.40		565.30	

续表

职 名	姓 名	薪 额	应支 金额	所得 税	印花	党员 会费	实支 金额	备 考
教 授	伍启元	530	530	17.50	2.40	18.00	492.10	
教 授	杨西孟	490	490	14.50	2.00	15.00	458.50	
教 授	徐毓枬	450	450	12.10	2.00		435.90	
教 授	戴世光	480	480	13.90	2.00	14.40	449.70	
讲 师	周绍溱	90	90		0.20		89.80	
讲 师	迟镜海	60	60		0.20		59.80	
讲 师	姚嘉椿	60	60		0.20		59.80	
教 员	萧嘉魁	180	180	1.70	0.80		177.50	
助 教	萧福珍	140	140	0.90	0.80		138.50	
助 教	金起元	140	140	0.90	0.80		138.50	
助 教	叶方恬	130	130	0.70	0.80		128.50	
助 教	朱声绂	130	130	0.70	0.80		128.50	
助 教	孙祀铮	130	130	0.70	0.80		128.50	
助 教	孔令济	130	130	0.70	0.80		128.50	
社会学系 教 授 兼 主 任	潘光旦	600	600	23.10	2.40		574.50	
教 授	吴泽霖	590	590	22.30	2.40		565.30	
教 授	李树青	470	470	13.30	2.00		454.70	
讲 师	费孝通	90	90		0.20		89.80	
讲 师	瞿同祖	60	60		0.20		59.80	
助 教	袁 方	140	140	0.90	0.80		138.30	
助 教	徐先伟	120	120	0.50	0.80		118.70	
讲 师	陈 达	120	120	0.50	0.80		118.70	
商 学 系 教 授	周覃拔	440	440	11.50	2.00		426.50	
教 授	陈序经	600	600	23.10	2.40		574.50	
工 学 院 院 长	施嘉炆	600	600	23.10	2.40	23.60	550.90	
土木工程 学系教授 兼 主 任	陶葆楷	570	570	20.70	2.40		546.90	
教 授	张泽熙	600	600	23.10	2.40	23.60	550.90	

续表

职 名	姓 名	薪 额	应支 金 额	所 得 税	印 花	党 员 会 费	实 支 金 额	备 考
教 授	王裕光	590	590	22.30	2.40		565.30	
教 授	吴柳生	540	540	18.30	2.40		519.30	
教 授	王龙甫	510	510	15.90	2.40		491.70	
教 授	李庆海	470	470	13.30	2.00		454.70	
教 授	阎振兴	460	460	12.70	2.00		445.30	
教 员	杨式德	180	180	1.70	0.80		177.50	
教 员	冯钟豫	170	170	1.50	0.80		167.70	
助 教	吴 匡	155	155		0.80		153.10	
助 教	廖仲周							
助 教	高伟烈	140	140	0.90	0.80		138.30	
助 教	张 燮	140	140	0.90	0.80		138.30	
助 教	赵 璜	130	130	0.70	0.80		128.50	
助 教	李学澄	130	130	0.70	0.80		128.50	
助 教	辛耘尊	130	130	0.70	0.80		128.50	
助 教	卢肇钧	150	150	1.10	0.80		148.10	
助 教	陈继安	130	130	0.70	0.80		128.50	
机械工程 学系教授 兼 主 任	李辑祥	590	590	22.30	2.40		565.30	
教 授	孟广喆	550	550	19.10	2.40		528.50	
教 授	曾叔岳	550	550	19.10	2.40		528.50	
教 授	王师羲	510	510	15.90	2.40		491.70	
教 授	刘德慕	450	450	12.10	2.00		435.90	
教 授	褚士荃	440	440	11.50	2.00	12.00	414.50	
副 教 授	董树屏	350	350	7.10	1.60		341.30	
副 教 授	强明伦	350	350	7.10	1.60		341.30	
教 员	白家祉	180	180	1.70	0.80	1.40	176.10	
教 员	郭世康	180	180	1.70	0.80		177.50	
助 教	杨 捷	180	180	1.90	0.80		177.30	
助 教	卢锡畴	165	165	1.50	0.80		162.70	
助 教	李安宇	140	140	0.90	0.80		130.30	
助 教	连孟雄	130	130	0.70	0.80		128.50	
助 教	王补宣	130	130	0.70	0.80		128.50	

续表

职 名	姓 名	薪 额	应支 金额	所得 税	印花	党员 会费	实支 金额	备 考
助 教	杨南生	130	130	0.70	0.80		128.50	
助 教	凌振邦	130	130	0.70	0.80		128.50	
讲 师	贝季瑶	160	160	1.30	0.80		157.90	
讲 师	王遵明	160	160	1.30	0.80		157.90	
电机工程 系 教 授 兼 主 任	章名涛	570	570	20.70	2.40		546.90	
教 授	马大猷	470	470	13.30	2.00		454.70	
教 授	范崇武	440	440	11.50	2.00		426.50	
讲 师	沈秉鲁	160	160	1.30	0.80		157.90	
教 员	曹建猷	180	180	1.70	0.80		177.50	
教 员	洪朝生	165	165	1.50	0.80		162.70	
助 教	张瑞岐	130	130	0.70	0.80		128.50	
助 教	张 汉	130	130	0.70	0.80		128.50	
助 教	马世雄	130	130	0.70	0.80		128.50	
助 教	董受申	130	130	0.70	0.80		128.50	
教 授	任之恭	80	80		0.20		79.80	车资
教 授	叶 楷	160	160	1.30	0.80		157.90	车资
副 教 授	杨津基	360	360	7.50	1.60		350.90	
专任讲师	咎宝澄	240	240	3.30	1.20		235.50	
助 教	陆谊明	120	120	0.50	0.80		118.70	
助 教	李华天	130	130	0.70	0.80		128.50	
航空工程 系 教 授 兼 主 任	王德荣	490	490	14.50	2.00		473.50	
教 授	李锦安	560	560	19.70	2.40		537.90	
教 授	丁履德	470	470	13.30	2.00		454.70	
教 授	宁 梹	440	440	11.50	2.00		426.50	
教 授	王宏基	470	470	13.30	2.00		454.70	
助 教	张世英	150	150	1.10	0.80		148.10	
助 教	吴孝达	130	130	0.70	0.80	1.20	127.30	
助 教	沈立铭	130	130	0.70	0.80		128.50	
助 教	万绍祖							

续表

职 名	姓 名	薪 额	应支 金额	所得 税	印花	党员 会费	实支 金额	备 考
助 教	孙天风	130	130	0.70	0.80		128.50	
化学工程 系 教 授 兼 主 任	谢明山	510	510	15.90	2.40		491.70	
副 教 授	陈国符	450	450	12.10	2.00		435.90	
专任讲师	胡志彬	225	225	3.00	1.20		220.80	
教 员	张建侯	185	185	1.90	0.80		182.30	
助 教	黄乙武	150	150	1.10	0.80		148.10	
助 教	张远谋	130	130	0.70	0.80		128.50	
助 教	胡修瑜	130	130	0.70	0.80		128.50	
助 教	张怀祖	130	130	0.70	0.80		128.50	
讲 师	黄人杰	90	90		0.20		89.80	
航空工程 系 助 教	励承豪	130	130	0.70	0.80		128.50	
助 教	徐华舫	130	130	0.70	0.80		128.50	
数 学 系 教 员	颜道岸	180	180	1.70	0.80		177.50	
助 教	胡祖炽	130	130	0.70	0.80		128.50	
助 教	吴光磊	130	130	0.70	0.80		128.50	
体 育 部 主 任	马约翰	600	600	23.10	2.40		574.50	
专任讲师	侯洛荀	320	320	5.90	1.60		312.50	
专任师讲	邵子博	320	320	5.90	1.60		312.50	
教 员	牟作云	240	240	3.90	1.20		234.90	
教 员	王英杰	190	190	1.90	0.80		187.30	
助 教	王维屏	140	140	0.70	0.80		138.30	
助 教	王厚熙	130	130	0.70	0.80		128.50	
助 教	马启伟	130	130	0.70	0.80		128.50	
地 质 系 教 授	陶绍洲	430	430	10.90	2.00		417.10	二月份
教 授	陶绍洲	430	430	10.90	2.00		417.10	三月份

续表

职 名	姓 名	薪 额	应支 金额	所得 税	印花	党员 会费	实支 金额	备 考
地质气象 组 教 员	高仕功	80	80		0.20		79.80	由二月份 起每周二 小时校外
教 员	高仕功	80	80		0.20		79.80	三月份
电 机 系 助 教	李华天	130	130	0.70	0.80		128.50	自一月份 起补一 一三月
会 计 室 主 任	路祖焘	420	420	10.30	2.00		407.70	
代 理 佑 理 员	史亚贤	130	130	0.70	0.80		128.50	
事 务 员	王叔曼	150	150	1.10	0.80		148.10	
事 务 员	叶 萍	130	130	0.70	0.80		128.50	
试用助理	段维邦							
试用助理	孙中道	90	90		0.20		89.80	
半时助理	丁启信							
半时助理	芮锡德	50	50		0.10		49.90	
书 记	郭春阳	85	85		0.20		84.50	
书 记	蔡金坡	85	85		0.20		84.80	
书 记	贺尔贤	60	60		0.20		59.80	
事 务 员	钱伯耕	100	100	0.10	0.40		99.50	
师范学院 院 长	黄钰生	600	600	23.10	2.40	23.60	550.90	
国 文 系 教 授	彭钟铎	490	490	14.50	2.00		473.50	
教 授	沈从文	440	440	11.50	2.00		426.50	
副 教 授	余冠英	350	350	7.50	1.60		340.90	
副 教 授	张清常	350	350	7.50	1.60		340.90	
专任讲师	李广田	220	220	2.70	1.20		216.10	
英 语 系 副 教 授	袁家骅	460	460	12.70	2.00	13.20	432.10	
史 地 系 教 授	孙毓棠	430	430	10.90	2.00	10.80	406.30	

续表

职 名	姓 名	薪 额	应支 金 额	所 得 税	印 花	党 员 会 费	实 支 金 额	备 考
助 教	杨宗干	140	140	0.90	0.80		138.30	
公民训育 系 教 授	倪中方	510	510	15.90	2.40		491.70	
助 教	孟宪德	180	180	0.70	0.80	2.20	175.30	
助 教	张凤祥	150	150	1.10	0.80	1.40	146.70	
助 教	王德明	150	150	1.10	0.90	1.40	146.70	
助 教	萧以何	130	130	0.70	0.80	1.00	127.50	
理化系教 授兼主任	许浚阳	550	550	19.10	2.40	19.60	508.90	
专任讲师	黄绶书	225	225	3.30	1.20		220.50	
专任讲师	黄新民	210	210	2.40	1.20		206.40	
教 员	王先镛	165	165	1.50	0.80		162.70	
助 教	潘承懿	140	140	0.90	0.80		138.30	
助 教	唐嗣霖	130	130	0.70	0.80		128.50	
助 教	章育中	130	130	0.70	0.80		128.50	
教育学系 教 授 兼 主 任	陈雪屏	590	590	22.30	2.40	22.80	542.50	
教 授	樊际昌	590	590	22.30	2.40	22.80	542.50	
教 授	查良钊	590	590	22.30	2.40	22.80	542.50	
教 授	陈友松	510	510	15.90	2.40	16.40	475.30	
教 授	徐继祖	480	480	13.90	2.00		464.10	
教 员	卢 濬	190	190	1.90	0.80		187.30	
助 教	陈熙昌	165	165	1.50	0.80		160.70	
助 教	李廷揆	150	150	1.10	0.80	1.60	146.50	
助 教	萧厚德	140	140	0.90	0.80		138.30	
助 教	张文洸	130	130	0.70	0.80		128.50	
国 文 系 副 教 授	萧涤非	370	370	7.90	1.60		360.50	
副 教 授	陈美觉	290	290	4.80	1.20		284.00	
史 地 系 教 员	吴乾就	225	225	3.30	1.20		220.50	
教 员	汪 箴	190	190	1.90	0.80		187.30	

续表

职 名	姓 名	薪 额	应支 金 额	所 得 税	印 花	党 员 会 费	实 支 金 额	备 考
教 员	王乃樑	180	180	1.70	0.80		177.50	
半时助教	欧阳琛	70	70		0.20		69.80	
半时助教	王履常	70	70		0.20		69.80	
数 学 系								
专任讲师	姜淑雁	230	230	3.00	1.20		225.80	
教 员	严倚云	210	210	2.40	1.20		205.40	
教 员	蓝仲雄	165	165	1.50	0.80		162.70	
教 务 员	张志铨	260	260	3.90	1.20		254.90	
事 务 员	杨长春	120	120	0.50	0.80		118.70	
电讯专修 科教授兼 主 任	周荫阿	450	450	12.10	2.00		435.90	
事 务 员	吴维周	165	165	1.50	0.80		162.70	
书 记	刘绪颖	65	65		0.20		64.80	
教 员	牟光信	190	190	1.90	0.80		187.30	
助 教	陆其惠	150	150	1.10	0.80		148.10	
助 教	钱端信	140	140	0.90	0.80		138.30	
助 教	邱坤信	130	130	0.70	0.80		128.50	
讲 师	颜道岸	210	210	2.40	1.20		206.40	
讲 师	徐 抡	200	200	2.10	0.80		197.10	
讲 师	李宗海	120	120	0.50	0.80		118.70	
中国文学 系 教 员	宋泽生	165	165	1.50	0.80	1.80	160.90	
教 员	陈鸿远	240	240	3.30	1.20		235.50	
教 员	王联芳	190	190	1.90	0.80		187.30	
助 教	吴宏聪	140	140	0.90	0.80		138.30	
助 教	李松筠	140	140	0.90	0.80	1.40	136.90	
算 学 系 教 员	卢介藩	200	200	2.10	0.80		197.10	
生物学系 助 教	邓汉英	140	140	0.90	0.80		138.30	
半时助教	余丽珠	65	65		0.20		64.80	
试用书记	萧德惠	65	65		0.20		64.80	

续表

职 名	姓 名	薪 额	应支 金额	所得 税	印花	党员 会费	实支 金额	备 考
练习生	吴学富	45	45		0.10		44.90	
物理学系 助 教	金先杰	180	180	1.70	0.80		177.50	
理化系 助 教	李德昆	150	150	1.10	0.80		148.10	
文 学 院 院 长	冯友兰	600	600	23.10	2.40	23.60	550.90	
哲学心理 系教授兼 主 任	汤用彤	600	600	23.10	2.40		574.50	
外国语文 系 教 授	吴 宓	600	600	23.10	2.40		574.50	
理 学 院 院 长	吴有训	600	600	23.10	2.40	23.60	550.90	
物 理 学 系 教 授 兼 主 任	饶毓泰							暂停 四月份
化 学 系 教 授	曾昭抡	600	600	23.10	2.40		574.50	
生物学系 教 授	张景钺	600	600	23.10	2.40		574.50	
机械学系 教 授	刘仙洲	600	600	23.10	2.40		574.50	

(清华大学档案)

部聘教授三十五年度一至六月份薪俸 及学术研究费一览表

学 校	部聘教授姓名	三十五年一至六月份薪俸	三十五年一至六月份学术研究费
国立西南联合大学	吴 宓	叁仟陆百元	陆仟元
国立西南联合大学	汤用彤	叁仟陆百元	陆仟元
国立西南联合大学	冯友兰	叁仟陆百元	陆仟元
国立西南联合大学	吴有训	叁仟陆百元	陆仟元
国立西南联合大学	饶毓泰	叁仟陆百元	陆仟元
国立西南联合大学	曾昭抡	叁仟陆百元	陆仟元
国立西南联合大学	张景钺	叁仟陆百元	陆仟元
国立西南联合大学	庄前鼎	叁仟陆百元	陆仟元
国立西南联合大学	刘仙洲	叁仟陆百元	陆仟元

(清华大学档案)

西南联大教职员支薪标准

(1946年8月)

教 授	430 元 ~ 600 元
副 教 授	290 元 ~ 450 元
专任讲师	210 元 ~ 320 元
教 员	140 元 ~ 240 元
助 教	120 元 ~ 200 元
各组主任	280 元 ~ 500 元
事 务 员	100 元 ~ 260 元
助 理	75 元 ~ 140 元
书 记	40 元 ~ 60 元

(北京大学档案)

(二) 补助办法 ◆

西南联大给月薪二百元以下的教职员 发放临时补助费办法

(1939年9月21日)

查第120次常务委员会会议记录：梅主席报告：近来本市物价腾涨，三校来滇同人暨本校同人薪额每月在二百元以下者，几均入不敷出，于上星期曾由沈履、郑天挺、黄钰生三先生会商三校暨联大同人临时补助费办法六条，凡薪额每月在二百元以下之专任教职员每人一律致送临时补助费五十元，由三校校长暨联大常务委员分别致送。等语；相应抄同此项办法，函请查照。此致清华大学办事处

国立西南联合大学常务委员会办公室启

(清华大学档案)

国立西南联合大学二十九年四月份 教职员生活补助费清册

职 别	姓 名	薪 额	在职日数	应支生活 补 助 费	备 考
教务处事务员	陈玉英	80.00	30	20.00	
出版组事务员	杨 运	90.00	30	20.00	
注册组事务员	赵增印	100.00	30	20.00	
事务员	王植庚	108.00	30	20.00	
事务员	金恒孚	90.00	30	20.00	
事务员	张志铨	85.00	30	20.00	
助理员	唐昆源	70.00	30	20.00	
助理员	杨玉光	60.00	30	20.00	
助理员	卢华焕	60.00	30	20.00	
助理员	金敏慈	60.00	30	20.00	
助理员	冯月娥	60.00	30	20.00	
助理员	顾修仪	60.00	30	20.00	
书记	梁国和	40.00	30	20.00	
书记	王裴庆	40.00	30	20.00	
书记	苏厚生	40.00	30	20.00	
书记	王 杰	40.00	30	20.00	
临时职员	陈艺菊	50.00	30	20.00	
练习生	万聚祥	25.00	30	20.00	
图书馆副主任	董明道	200.00	30	20.00	
馆员	杨作平	175.00	30	20.00	
馆员	高韵琇	65.00	30	20.00	
馆员	沈晓春	80.00	30	20.00	
助理	徐慧英	65.00	30	20.00	
助理	孟宪德	70.00	30	20.00	
助理	周学德	65.00	30	20.00	
助理	周 杰	80.00	30	20.00	
助理	王 昕	50.00	30	20.00	

续表

职 别	姓 名	薪 额	在职日数	应支生活 补 助 费	备 考
书记	赵芹英	50.00	30	20.00	
书记	陈 璋	50.00	30	20.00	
试用书记	陈炳森	45.00	30	20.00	
试用书记	夏茂林	45.00	30	20.00	
试用书记	王 恂	40.00	30	20.00	
练习生	郭玉文	25.00	30	20.00	
练习生	张 鹏	25.00	30	20.00	
练习生	曹德明	25.00	30	20.00	
练习生	熊冠英	40.00	30	20.00	
练习生	常发葱	25.00	30	20.00	
训导处干事	章耘夫	200.00	30	20.00	
斋务员	包乾元	90.00	30	20.00	
助理员	鲍文杰	55.00	30	20.00	
练习生	李雨秋	30.00	30	20.00	
军事主任教官	毛 鸿	180.00	30	20.00	
军事教官	罗义广	150.00	30	20.00	
军事教官	丁世铮	150.00	30	20.00	
军事教官	魏可钧	150.00	30	20.00	
童军教官	朱守训	180.00	30	20.00	
书记	李韬安	35.00	30	20.00	
体育组教员	侯洛荀	180.00	30	20.00	
助教	牟作云	90.00	30	20.00	
总务处干事	胡兆焕	200.00	30	20.00	
书记	余灿华	50.00	30	20.00	
文书组事务员	包玉磨	120.00	30	20.00	
助理员	齐季庄	120.00	30	20.00	
助理员	龚霁初	60.00	30	20.00	
助理员	殷 毅	65.00	30	20.00	
试用书记	唐加宾	35.00	30	20.00	
会计室主任	沈展拔	200.00	30	20.00	
佐理员	吴德祥	160.00	30	20.00	
佐理员	戴自培	100.00	30	20.00	
佐理员	王爱荣	100.00	30	20.00	

续表

职 别	姓 名	薪 额	在职日数	应支生活 补 助 费	备 考
佐理员	龚振藩	90.00	30	20.00	
书记	郑兆规	45.00	30	20.00	
书记	李泽先	55.00	30	20.00	
书记	包雪英	45.00	30	20.00	
练习生	郑师慧	45.00	30	20.00	
事务组副主任	包尹辅	160.00	30	20.00	
事务员	梁廷煜	110.00	30	20.00	
事务员	罗歧生	145.00	30	20.00	
事务员	程少泉	120.00	30	20.00	
事务员	郭为障	110.00	30	20.00	
事务员	高伯衡	80.00	30	20.00	
技术员	李慕慈	70.00	30	20.00	
助理员	邓学成	60.00	30	20.00	
助理员	金熙庚	60.00	30	20.00	
助理员	和学礼	50.00	30	20.00	
助理员	闵鸿全	65.00	30	20.00	
助理员	王汉兴	60.00	30	20.00	
助理员	钱治平	65.00	30	20.00	
书记	高以信	45.00	30	20.00	
书记	萧伯和	40.00	30	20.00	
书记	曹兆龄	40.00	30	20.00	
书记	韩静波	45.00	30	20.00	
书记	赵德垣	40.00	30	20.00	
试用书记	谭和民	45.00	30	20.00	
书记	伍琳君	45.00	30	20.00	
试用书记	顾祥千	35.00	30	20.00	
试用书记	李时敏	45.00	30	20.00	
试用书记	丁正全	30.00	30	20.00	
练习生	张道际	35.00	30	20.00	
试用练习生	张维君	25.00	30	20.00	
出纳组助理	熊 瑜	65.00	30	20.00	
助理	刘永辉	60.00	30	20.00	
助理	沈志德	60.00	30	20.00	

续表

职 别	姓 名	薪 额	在职日数	应支生活 补 助 费	备 考
书记	龚振环	55.00	30	20.00	
书记	武慧瑗	45.00	30	20.00	
书记	段维新	45.00	20	13.33	
校医	徐行敏	160.00	30	20.00	
校医	段荫昌	100.00	30	20.00	
司药员	袁芳清	120.00	30	20.00	
技士	孙 镰	90.00	30	20.00	
司药	汪 美	85.00	30	20.00	
事务员	张汉英	60.00	30	20.00	
护士	许洁英	80.00	30	20.00	
护士	蔡可诚	65.00	30	20.00	
护士	梁其琲	65.00	30	20.00	
练习生	陈恕卿	25.00	30	20.00	
总务处试用书记	杨 加	45.00	12	7.99	
中国文学系助教	吴晓铃	100.00	30	20.00	
助教	李觐高	90.00	30	20.00	
助教	詹 镛	90.00	30	20.00	
外国语文系助教	杨周翰	80.00	30	20.00	
助教	姜桂依	90.00	30	20.00	
助教	叶 桎	90.00	30	20.00	
助教	王 还	80.00	30	20.00	
助教	杨西昆	100.00	30	20.00	
助教	王佐良	80.00	30	20.00	
助教	周榆瑞	90.00	30	20.00	
法文讲师	林文铮	180.00	30	20.00	
史学系讲师	吴 晗	60.00	30	20.00	
讲师	陶云逵	60.00	30	20.00	
哲学系专任讲师	熊十力	100.00	30	20.00	
算学系助教	孙树本	100.00	30	20.00	
助教	龚季和	100.00	30	20.00	
助教	王寿仁	90.00	30	20.00	
助教	伉铁健	80.00	30	20.00	
助教	栾汝书	80.00	30	20.00	

续表

职 别	姓 名	薪 额	在职日数	应支生活 补 助 费	备 考
	助教 刘沂年	80.00	30	20.00	
算 学 系 助 教	虞介藩	100.00	30	20.00	
	讲师 陈笈谷	170.00	30	20.00	
物 理 系 教 员	薛琴访	110.00	30	20.00	
	教员 沈寿春	120.00	30	20.00	
	教员 卓 励	100.00	30	20.00	
	助教 虞福春	90.00	30	20.00	
	助教 梅镇岳	80.00	30	20.00	
化 学 系 助 教	蒋明谦	100.00	30	20.00	
	助教 刘 钧	100.00	30	20.00	
	助教 买树槐	100.00	30	20.00	
	助教 刘作勤	80.00	30	20.00	
	助教 魏 璠	100.00	30	20.00	
	助教 陈汝铨	100.00	30	20.00	
	助教 王继璋	80.00	30	20.00	
地 质 系 助 教	王加荫	100.00	30	20.00	
	助教 郭文魁	100.00	30	20.00	
	助教 卢衍豪	100.00	30	20.00	
	助教 王鸿楨	80.00	30	20.00	
生 物 系 教 员	萧承宪	160.00	30	20.00	
	助教 张尔琼	100.00	30	20.00	
	助教 牛满江	100.00	30	20.00	
	助教 李凯高	100.00	30	20.00	
	助教 陈阅增	100.00	30	20.00	
	助教 林从敏	80.00	30	20.00	
	助教 黄 浙	80.00	30	20.00	
	助教 姚荷生	80.00	30	20.00	
法 律 系 助 教	徐长龄	80.00	30	20.00	
经 济 系 助 教	沈子恩	90.00	30	20.00	
公 民 训 育 系 助 教	宋道心	80.00	30	20.00	
	助教 卢石丞	80.00	30	20.00	
	助教 周树人	80.00	30	20.00	
教 育 系 助 教	田培林	60.00	30	20.00	

续表

职 别	姓 名	薪 额	在职日数	应支生活 补 助 费	备 考
助教	严绮云	90.00	30	20.00	
助教	翁同文	80.00	30	20.00	
音乐教员	刘振汉	180.00	30	20.00	
讲师	喻兆明	40.00	30	20.00	
国文系助教	杨佩铭	90.00	30	20.00	
教员	曹鸿昭	120.00	30	20.00	
助教	李田意	90.00	30	20.00	
算学系助教	孙本旺	90.00	30	20.00	
史地系教员	孙毓棠	180.00	30	20.00	
教员	周廷儒	140.00	30	20.00	
助教	丁则良	90.00	30	20.00	
理化系助教	张恩虬	90.00	30	20.00	
助教	刘 盈	80.00	30	20.00	
师范学院绘图员	王树森	60.00	30	20.00	
理 化 工 作 室 绘 图 员	董石如	60.00	30	20.00	
地质学系助理	吴广元	90.00	30	20.00	
哲学系助理	石 峻	60.00	30	20.00	
化 学 系 仪 器 管 理 员	金德良	55.00	30	20.00	
书记	楼重远	45.00	30	20.00	
练习生	杨瑞芝	35.00	30	20.00	
史学系助理员	高亚伟	60.00	30	20.00	
生 物 系 仪 器 管 理 员	锡龙奎	55.00	30	20.00	
行政研究室 研 究 助 理	吕恩莱	50.00	30	20.00	
工学院办公室	王铭西	60.00	30	20.00	
助理员	孔祥瑛	80.00	30	20.00	
试用书记	吴德坤	35.00	30	20.00	
练习生	王显文	45.00	30	20.00	
练习生	廖 岳	45.00	30	20.00	
工程处书记	朱崇芳	30.00	30	20.00	

续表

职 别	姓 名	薪 额	在职日数	应支生活 补 助 费	备 考
工 程 处 书 记	叶锦扬	40.00	30	20.00	
机 械 系 练 习 生	李勋安	45.00	30	20.00	
土 木 系 绘 图 员	段宗儒	50.00	30	20.00	
绘图员	陈达文	45.00	30	20.00	
练习生	张仲文	40.00	30	20.00	
航 空 系 试 用 书 记	陈修宇	45.00	30	20.00	
化 学 系 绘 图 员	曹仲坤	40.00	30	20.00	
机 械 工 程 系 教 员	咎宝澄	125.00	30	20.00	
教员	陈荫毅	170.00	30	20.00	
化 学 工 程 系 助 教	钟秉智	106.00	30	20.00	
助教	张建侯	80.00	30	20.00	
助教	许 平	80.00	30	20.00	
航 空 工 程 系 助 教	沈季能	80.00	30	20.00	
	钱政藩	80.00	30	20.00	
电 机 工 程 系 讲 师	沈秉鲁	80.00	30	20.00	
文 书 组 书 记	龚曙霞	45.00	30	20.00	
图 书 馆 助 理	吴 琼	60.00	15	10.00	
中 国 文 学 系 教 员	许维通	190.00	30	20.00	
教员	余冠英	150.00	30	20.00	
教员	陈梦家	140.00	30	20.00	
助教	李嘉言	130.00	30	20.00	
研 究 助 理	刘云樵	60.00	30	20.00	
外 国 语 文 系 专任讲师	雷 夏	230.00	30	20.00	
教员	朱木祥	160.00	30	20.00	
讲师	巫孙家琇	120.00	30	20.00	
教员	张振先	120.00	30	20.00	
助教	鲍志一	90.00	30	20.00	
历 史 系 助 教	何炳棣	90.00	30	20.00	
研究助理	赵玉良	70.00	30	20.00	
研究助理	王丰年	70.00	30	20.00	
社 会 系 助 理	苏汝江	130.00	30	20.00	
物 理 系 助 教	赫崇本	140.00	30	20.00	

续表

职 别	姓 名	薪 额	在职日数	应支生活 补 助 费	备 考
助教	斯允一	80.00	30	20.00	
助教	胡 宁	80.00	30	20.00	
化学系教员	张为申	160.00	30	20.00	
助教	罗建业	140.00	30	20.00	
助教	陈光旭	140.00	30	20.00	
助教	高振衡	130.00	30	20.00	
助教	曹本熹	90.00	30	20.00	
助教	汪德熙	90.00	30	20.00	
算学系教员	戴良谟	190.00	30	20.00	
助教	徐贤修	120.00	30	20.00	
助教	闵嗣鹤	110.00	30	20.00	
地学系助教	刘 汉	130.00	30	20.00	
助教	刘好治	100.00	30	20.00	
助教	宋淑和	90.00	30	20.00	
助教	苏良赫	90.00	30	20.00	
物理系助教	杨承元	130.00	30	20.00	
助教	梁其瑾	110.00	30	20.00	
助教	吴征镒	100.00	30	20.00	
助教	黄 瑾	100.00	30	20.00	
半时助教	陈耕陶	55.00	30	20.00	
心理学系助教	陈汉标	140.00	30	20.00	
助教	郑佩嚶	120.00	30	20.00	
政治系助教	曹保颐	110.00	30	20.00	
行政研究助理	陈体强	25.00	30	20.00	
助理	施养成	25.00	30	20.00	
经济系助教	周新民	110.00	30	20.00	
助教	萧加魁	80.00	30	20.00	
土木工程系教员	茅荣林	120.00	30	20.00	
教员	吴尊爵	120.00	30	20.00	
助教	邹承曾	110.00	30	20.00	
助教	梁治明	110.00	30	20.00	
助教	王次蘅	100.00	30	20.00	
助教	朱宝復	100.00	30	20.00	

续表

职 别	姓 名	薪 额	在职日数	应支生活 补 助 费	备 考
助教	袁随善	90.00	30	20.00	
机械工程系教员	董树屏	180.00	30	20.00	
教员	强明伦	180.00	30	20.00	
助教	刘致信	110.00	30	20.00	
助教	彭德一	100.00	30	20.00	
助教	金工铨	90.00	30	20.00	
助教	白家祉	80.00	30	20.00	
助教	陈宝仁	80.00	30	20.00	
电机工程系教员	严 峻	200.00	30	20.00	
助教	钟士模	110.00	30	20.00	
助教	孙绍先	100.00	30	20.00	
助教	万发贯	90.00	30	20.00	
航空工程系 专任讲师	梁守槃	220.00	30	20.00	
助教	陈文龙	110.00	30	20.00	
事务组事务员	胡 节	90.00	30	20.00	
事务员	章 灏	80.00	30	20.00	
女生导师	陈华君	160.00	30	20.00	
注册组事务员	钟文藻	130.00	30	20.00	
图书馆事务员	刘中藩	160.00	30	20.00	
体育组专任讲师	夏 翔	220.00	30	20.00	
教员	魏玉栋	120.00	30	20.00	
电机工程系助教	汤明奇	110.00	30	20.00	
秘书	傅任敢	200.00	30	20.00	
教务处事务员	沈刚如	160.00	30	20.00	
事务员	张友铭	100.00	30	20.00	
图书馆事务员	唐贯方	180.00	30	20.00	
助理	马文珍	70.00	30	20.00	
书记	尹宇萍	45.00	30	20.00	
文书科代主任	周久庵	130.00	30	20.00	
助理	黄毓桂	70.00	30	20.00	
助理	彭镜秋	60.00	30	20.00	
试用书记	杨联晟	45.00	15	10.00	

续表

职 别	姓 名	薪 额	在职日数	应支生活 补 助 费	备 考
庶务科代主任	李景羲	200.00	30	20.00	
技师	赵世昌	150.00	30	20.00	
事务员	全绍志	130.00	30	20.00	
事务员	黎 恒	80.00	30	20.00	
助理	汪仲伟	60.00	30	20.00	
试用书记	文聚奎	45.00	15	10.00	
长沙工程处 农场主任	罗敦厚	120.00	30	20.00	
事务员	石让斋	110.00	30	20.00	
会计科主任	姚 均	220.00	30	20.00	
事务员	史 蓁	150.00	30	20.00	
助理	张克文	60.00	30	20.00	
书记	唐宗仪	50.00	30	20.00	
书记	施擷芬	40.00	30	20.00	
试用书记	陈茂如	45.00	15	10.00	
农业研究所 病害组助教	周家炽	140.00	30	20.00	
助教	王清和	120.00	30	20.00	
助教	赵士赞	110.00	30	20.00	
助教	王焕如	90.00	30	20.00	
助理	余铁秋	50.00	30	20.00	
农业研究所 昆虫组教员	毛应斗	170.00	30	20.00	
助教	朱弘復	120.00	30	20.00	
助教	范新润	120.00	30	20.00	
助教	姜维章	80.00	30	20.00	
助教	王承明	80.00	30	20.00	
助教	陈冠友	80.00	30	20.00	
练习生	张松林	25.00	30	20.00	
农业研究所植 物生理组助教	罗士苇	140.00	30	20.00	
练习生	魏大道	25.00	30	20.00	

续表

职 别	姓 名	薪 额	在职日数	应支生活 补 助 费	备 考
航空工程研究所 教员	张捷迁	180.00	30	20.00	
助教	张听聪	110.00	30	20.00	
助教	陈绳祖	100.00	30	20.00	
助教	谭振华	90.00	30	20.00	
助教	亢玉瑾	80.00	30	20.00	
助教	刘同声	80.00	30	20.00	
绘画员	李荣亭	70.00	30	20.00	
助理	徐铭昌	60.00	30	20.00	
气象台观测员	高仕功	50.00	30	20.00	
书记	钟 柔	50.00	30	20.00	
打字兼图 书 管 理 员	孙德源	45.00	30	20.00	
书记	仲家牲	40.00	30	20.00	
练习生	盛家荣	35.00	30	20.00	
练习生	李立权	35.00	30	20.00	
练习生	杨金魁	35.00	30	20.00	
临时雇员	彭幼芴	30.00	30	20.00	
气象台观测助理	李雨春	20.00	30	20.00	
无线电研究所 教员	张景廉	160.00	30	20.00	
教员	毕德显	130.00	30	20.00	
助教	陈芳允	90.00	30	20.00	
助教	吕保维	80.00	30	20.00	
助理	杨时焯	50.00	30	20.00	
助理	刘兴柱	50.00	30	20.00	
书记	李天瑞	50.00	30	20.00	
国情普查研究所 教员	倪因心	140.00	30	20.00	
助教	李作猷	120.00	30	20.00	
助教	沈如瑜	80.00	30	20.00	
助教	史国蘅	80.00	30	20.00	
练习生	毕正祥	20.00	30	20.00	

续表

职 别	姓 名	薪 额	在职日数	应支生活 补 助 费	备 考
练习生	张崇义	20.00	30	20.00	
练习生	戴 芝	20.00	30	20.00	
练习生	莫 刚	20.00	30	20.00	
练习生	李绍敏	20.00	30	20.00	
练习生	华立中	20.00	30	20.00	
练习生	杨 棻	20.00	30	20.00	
练习生	李士升	20.00	30	20.00	
练习生	马兴仁	20.00	30	20.00	
练习生	李尚志	20.00	30	20.00	
练习生	李 忠	20.00	30	20.00	
练习生	郑 凯	20.00	30	20.00	
金属学研究所 助教	孙珍宝	120.00	30	20.00	
助教	苏林官	120.00	30	20.00	
研究员	麦发颖	100.00	30	20.00	
助理	区 旭	60.00	30	20.00	
军 事 教 官	朱绍章	150.00	16	11.00	
电讯专修科 事务员	吴维国	70.00	30	20.00	
试用练习生	王 治	30.00	15	10.00	
名誉教员	胡清法	30.00	30	20.00	
名誉教员	蒋体元	30.00	30	20.00	
名誉教员	梁耀寰	60.00	30	20.00	
晋修班史地系 助教	李学曾	80.00	30	20.00	
试用书记	邓仲先	35.00	30	20.00	
练习生	李嗣繁	35.00	30	20.00	
物 理 系 助 教	熊其仁	80.00	30	20.00	
助 教	金先杰	80.00	30	20.00	
化 学 系 助 教	黄新民	100.00	30	20.00	
史地系助教	邵景洛	80.00	30	20.00	
外 语 系 助 教	罗孝超	90.00	30	20.00	
中国文学系助教	张盛祥	90.00	30	20.00	

续表

职 别	姓 名	薪 额	在职日数	应支生活补助费	备 考
助教	郑 婴	110.00	30	20.00	
电讯专修科练习生	侯钰麒	40.00	30	20.00	
事务组书记	杨立廷	45.00	30	20.00	
一年级课程指导委员会助教	李世又	80.00	30	20.00	
助理	梁慕秦	60.00	31	20.00	
练习生	刘禹钱	35.00	31	20.00	
试用书记	段绣山	45.00	31	20.00	
书记	李子玉	45.00	31	20.00	
练习生	喻加宾	35.00	28	18.00	
图书馆练习生	陈 义	35.00	30	20.00	
合 计		32 964.00		7 551.31	

(清华大学档案)

西南联大改给教职员川旅津贴标准

(1940年11月27日第163次常委会通过)

本校教职员同人此次因公前往叙永分校者，每人一律改给川旅津贴300元，其已照前定津贴数目领去200元或业已动身前往者，仍由校照数补发。

(北京大学档案)

西南联大教职员空袭受损救济费核发数

(1941年3月19日)

姓 名	职 别	救济费数
杨武之	数学系主任	600元
黄子卿	化学系教授	600元

姓名	职别	救济费数
吴大猷	物理系教授	600元
程毓淮	化学系教授	600元
谢明山	化学系教授	600元
王德荣	航空系教授	600元
戴修瓚	航空系教授	600元
陈嘉	外文系教授	600元
许浚阳	外文系教授	600元
蔡维藩	史学系教授	600元
皮名举	史学系教授	300元
柳无忌	史学系教授	250元
刘云浦	史学系教授	250元
罗建业	史学系教员	250元
罗义广	军事教官	600元
毛鸿	军事教官	600元
李田意	外文系助教	600元
吴介蕃	数学系助教	500元
邓衍林	师院院长室职员	500元
徐贤修	教员	150元
查良钊	训导长	300元
陈雪屏	教育系主任	300元
毕正宣	事务组主任	300元
申又枨	教授	300元
朱道心	训导员	300元
卢石丞	训导员	300元
朱汝华	教授	200元
郭为障	事务组事务员	200元
张志铨	注册组事务员	200元
丁则良	师院史地系助教	200元
金恒孚	出纳组事务员	100元
翁同文	教育系助教	200元
李学曾	地理系助教	300元

姓名	职别	救济费数
孟宪德	公民训育系助教	270 元
黄 澂	公民训育系助教	270 元
兰仲雄	公民训育系助教	270 元
王乃樑	史地系助教	300 元
张盛祥	国文系助教	270 元
金先杰	物理系助教	150 元
胡正谒	研究助理	100 元
姚 平	注册组事务员	100 元
章耘夫	训导处干事	600 元
程少泉	事务组事务员	600 元
崔书琴	教授	250 元
武慧瑗	出纳组书记	150 元
傅蕊清	出纳组书记	200 元
伍启元	经济系教授	500 元
郑华炽	物理系教授	250 元
李慕慈	事务组技术员	350 元
闵鸿全	事务组技术员	350 元
	共 50 人	

(北京大学档案)

西南联大派赴叙永分校服务 教职员补助费标准

(1941 年 4 月 23 日第 175 次常委会通过)

本大学由昆明派赴叙永分校服务之教职员，其单身前往者，得由校给予补助费 200 元，其有家属随同前往者，得由校给予补助费 400 元。但以此一次为限。

(北京大学档案)

申请乙种奖助金

(1942年)

申请乙种奖助金(补助)名单

职别	姓名	数额	备考	职别	姓名	数额	备考
教授	袁复礼	600		教授	李锦安		
教授	张泽熙		最高额 (照章规定)	教授	郭福堂	400	
教授	王龙甫		最高额 (照章规定)	教授	彭钟铎	400	
教授	吴柳生	400		教授	秦瓚	400	
教授	闻一多	600		教授	王信忠	400	
教授	萧 蘧	400		教授	陈 桢		乙种补助 最高额
教授	罗常培	600		教授	王裕光	400	
教授	游国恩	400		教授	樊际昌	400	
教授	朱物华	300		教授	徐继祖	400	
教授	张席禔	600		教授	吴有训		可能最 高额
教授	朱自清		希望 最高额	教授	闻家驷	400	
教授	冯景兰	800~ 1000		教授	黄子卿	1500	
教授	江泽涵	400		教授	张友熙	400	
教授	周作仁	400		教授	周荫阿	400	
教授	赵迺抃	400		教授	燕树棠	400	
教授	张印堂	400		教授	吴泽霖	400	
教授	阎振兴	400~ 600		教授	陈雪屏	400	
教授	蔡维藩	1000 500	生活补助 子女 教育费	教授	张奚若	3000	

续表

职 别	姓 名	数 额	备 考	职 别	姓 名	数 额	备 考
教 授	孙承镠	200		教 授	周培源		
教 授	李士彤	400		教 授	孟广喆		
教 授	王 力	1 000		教 授	刘仙洲	400	
教 授	王恒升	300		教 授	申又彬	400	
副教授	严文郁	400		教 授	姚从吾	400	
副教授	萧涤非	400		教 授	谢明山	200	
副教授	陶绍渊	400		教 授	凌达扬	2 500	
副教授	许维通	400		教 授	杨武之	400	
副教授	宁 梹	400		教 授	华罗庚	1 200	
副教授	赵 淞	400		教 授	殷宏章		米二石 布一匹
教 授	蔡枢衡	400		教 授	杨石先	800	
教 授	沈嘉瑞	400		教 授	许浚阳	2 000	
教 授	郑天挺	400		教 授	邱崇彦	500	
教 授	林文铮	1 000		教 授	马约翰	400	
教 授	李宪之	200		教 授	霍秉权	400	
教 授	傅恩龄	1 000		教务处 干 事	薛德成	400	
副教授	余冠英	400		训导处 干 事	章耘夫		最高额
图书馆 主 任	董明道	400		秘 书	章廷谦	400	
出纳组 主 任	包尹辅	400		秘 书	刘本钊	400	

申请乙种奖助金（借贷）名单

职 别	姓 名	数 额	备 考
教 授	王维诚	500	附医生证书(本人病)
教 授	马仕俊	酌补	本人病痔附医生证书
教 授	鲍觉民	600	本人病附医生证书
教 授	余冠英	400	附医生证书(妻病)
教 授	侯洛荀	400	附医生证书(子病)
教 授	傅恩龄	500	并载乙种补助表每月月需
教 员	陈鸿远	5 000	附云大医院证书(本人病)

续表

职 别	姓 名	数 额	备 考
助 教	李凯高	1 000	附校医证(本人病)
助 教	陈阅增	400	附医证(本人病)
教 授	王裕光	每月 600	填载乙种申请书中

附件：专科以上学校教员奖助金（乙种）申请书

姓 名	傅恩龄	性别	男	年龄	44	籍贯	河北顺义
详 细 住 址	最近：云南青云街洋槐巷 4 号 永久：						
学 历	日本东京庆应大学经济学部毕业，庆大研究院研究生						
经 历	南开大学秘书，东北研究会主任，文学院讲师、教授						
现在服务学校及教员等别				国立西南联合大学外国语文学系教授			
申请奖助 种 类 (补助或 借 贷)	补 助	必须本人 赡养之直 系亲属	关系	姓名	年龄	现住地址	教育程度
			父、妻、子二、女四				
	父在七〇岁以上，子女最大者只大学三年级						
		疾病状 况及医 治经过	现领米贴一石，只能赡养 4.76 人，所以其 余 4.24 人，如乘以本月甲种贷金则 $4.24 \times$ $230 = 975.20$				
希 望	每月补助款额：壹仟元(此乃最小希望) 借 贷 款 额：						
备 注							

服务学校校长：梅、蒋、张印 (签名盖章)

申 请 人：傅恩龄 (签名盖章)

民国三十一年十二月二十三日

姓 名	王 力	性别	男	年龄	41	籍贯	广西博白
详 细 住 址	最近：国立西南联合大学 永久：广西博白岐山坡村						
学 历	国立清华大学研究院国学门毕业，法国巴黎大学文科博士						
经 历	国立清华大学教授 10 年，私立燕京大学讲师 2 年，省立广西大 学文史地专修科主任半年，国立西南联合大学教授 4 年						

续表

现在服务学校及教员等别			国立西南联合大学教授				
申请奖助 种类 (补助或 借贷)	补助	必须本人 赡养之直 系亲属	关系	姓名	年龄	现住地址	教育程度
			继祖母	李氏	71	博白岐山坡村	
			父	王炳如	66	博白岐山坡村	前清秀才
			母	邓国珍	63	博白岐山坡村	
			妻	夏蔚霞	38	昆明	
			子	王缉平	21	桂林	省立医学院肄业
			女	王缉国	18	桂林	高中
		子	王缉志	2	昆明		
		疾病状况及 医治经过				医生证 明文件	
希望	每月补助款额：国币壹仟元 借贷款额：						
备注							

服务学校校长：梅、蒋、张印 (签名盖章)

申请人：王力 (签名盖章)

民国三十一年十一月十九日

姓名	江泽涵	性别	男	年龄	42	籍贯	安徽旌德
详细住址	最近：昆明国立西南联合大学 永久：安徽旌德江村						
学历	美哈佛大学算学博士						
经历	国立北京大学算学系主任						

现在服务学校及教员等别			西南联合大学算学系教授				
申请奖助 种类 (补助或 借贷)	补助	必须本人 赡养之直 系亲属	关系	姓名	年龄	现住地址	教育程度
			母		68	安徽旌德江村	
			妻	蒋守方	39	昆明	
			子丕桓		13	昆明	中学
			权		11	昆明	小学
		模		9	昆明	小学	
		疾病状况及 医治经过				医生证 明文件	

续表

希 望	每月补助款额:四百元 借 贷 款 额:
备 注	

服务学校校长:梅、蒋、张印 (签名盖章)

申 请 人:江泽涵 (签名盖章)

民国三十一年十一月

教育部发放乙种奖助金复函 (代电)

(1943年9月20日)

国立西南联合大学:本年八月合字五〇二三号代电暨附件均悉。准自本年五月份起,由本部按月奖助该校教员袁复礼、萧蘧、朱自清、林文铮、黄子卿、陈雪屏、许浚阳、罗常培、燕树棠、马约翰、闻一多、殷宏章,各六〇〇元。张泽熙、周作仁、杨武之、赵迺抃、吴泽霖、李士彤、赵淞、李锦安、张席禔、郑天挺、吴有训,各五〇〇元,并准自同月份起,按月额外奖助邱崇彦等十五员各四〇〇元。兹汇发袁复礼等十二员本年五至十二月份奖助金五万七千六百元,张泽熙等十二员本年五至十二月份奖助金四万八千元,邱崇彦等十五员,本年五至十二月份奖助金四万八千元,以上共计奖助金共十五万叁千六百元。款到须填据呈部。其中除张泽熙、陈桢、张印堂、杨石先、余冠英、周荫阿、孟广喆、朱物华、罗常培、张席禔、朱自清、李士彤、赵淞、郑天挺、吴有训、陈雪屏、许浚阳、冯景兰等十八员教授资格已送审核定外,其余人员仰该校即速代为分别填报送审,以符规定。件存。教育部印。

(清华大学档案)

西南联大职员救济金支发办法

(1943年12月8日第282次常委会议通过)

秘书主任、干事 各1000元。本年度每服务一个月加200

元，最多以八个月计。

事务员 各 500 元。本年度每服务一个月加 150 元，最多以八个月计。

助理 各 300 元。本年度每服务一个月加 120 元，最多以八个月计。

书记 各 200 元。本年度每服务一个月加 100 元，最多以八个月计。

练习生 各 200 元。本年度每服务一个月加 70 元，最多以八个月计。

此外，凡任职已满三年者另加一成，满六年者加二成。

(北京大学档案)

西南联大代办教职员临时借款办法

(1943 年 12 月 20 日)

一、本校为便利教职员临时贷借起见，特由银行借款中提拨若干（暂定贰拾万元为限，满额停借），为贷借之资金。自后教职员需要贷借款项，均于该项资金内借之。

二、凡教职员欲贷借款项者，须先填具保证书，并有第一、第二保证人（均以本校同人为限，其一必为各部分之主管人，但一保证人至多保证三人）签名盖章，送由总务处转呈，常委核定后，交由出纳组支付之。

三、贷借款额，除因特殊需要另请核准外，每人至多不得超过本人一个月薪津之总额。

四、贷借利息，按月一分（如贷借壹百元者，一个月利息一元），在十五日以前贷借者，该月以一月计算，在十五日以后以半月计。

五、贷借期以三个月为原则，但不能超过聘约期限。

六、凡贷款应按月归还，所有利息概于最[后]一月清结。如满期不清还时应由第一保证人代偿，第一保证人该月薪津不足代偿时，应与第二保证人共负代偿之责，即由出纳组于应发该月

份薪津内扣除。

七、凡教职员以前向学校借有款项者，一律于本年十二月份薪津内扣清；如该月薪津不能抵偿时，须依本该办法第二条办理贷借，以资清结。

八、本办法自常务委员会核准日起实行。

(本办法经第 283 次常委会议决)

(清华大学档案)

清华服务社盈余项下拨给西南联大 同仁补助费分配办法

(1944 年 2 月 23 日第 290 次常务会议通过)

一、受补助者以现在在职并在昆明工作之专任人员为限。

二、教授、副教授、专任讲师及甲级职员（秘书、主任、干事）各补助其本人 1 000 元，家属（妻及子女）每人 500 元。

三、教员、助教及乙级职员（事务员、佐理员、助理、书记、练习生）在职满三年者各补助其本人 600 元，家属每人 300 元，满六年者本人补助 900 元，家属每人 450 元。

四、计算家属人口时，凡有有给之经常职务者，均不计算在内。

(北京大学档案)

西南联大获得研究补助费教授名单

(1944 年 11 月 25 日)

查该校教授杨石先、查良钊、郑天挺、周炳琳、施嘉炀、黄钰生、姜立夫、邱宗岳、陈席山、燕树棠、张奚若、袁希渊、陈通夫、钱端升、马约翰、周作仁、冯文潜、朱自清、闻一多、杨武之、吴大猷、赵忠尧、黄子卿、任之恭、吴有训、冯友兰、汤用彤，教学辛劳家累复重而又安贫乐道，未在校外兼任其他工作，甚堪嘉许。兹各给予研究补助费一万元，款另汇发。仰即转

知并于收款后取据送部。此令。

(清华大学档案)

西南联大特别研究补助金候选人推荐名单

(1946年3月20日)

常务委员会 1946 年 3 月 20 日第 369 次会议记录：报告事项之（五）梅主席报告：本大学美国援华会特别研究补助金候选人经小组会议审定，请由本大学推荐之全部名单。

罗庸	浦江清	唐兰	游国恩	许维通	闻家驷
周先庚	贺麟	噶邦福	杨武之	郑华炽	王竹溪
邱崇彦	张青莲	李继侗	陈桢	沈嘉瑞	张印堂
张席禔	李宪之	袁复礼	燕树棠	周炳琳	周作仁
王宏基	周荫阿	查良钊	张清常	俞大绂	陆近仁
娄成后	余瑞璜	吴之椿	冯承植	杨业治	敦福堂
王维诚	姚从吾	蔡维藩	江泽涵	申又枨	华罗庚
黄子卿	孙云铸	米士	范崇武	陈友松	萧涤非
余冠英	彭仲铎	沈从文	许慎阳	马约翰	汤佩松
叶楷	闻一多	胡毅	傅恩龄	陈定民	郑天挺
毛准	刘晋年	赵访熊	霍秉权	殷宏章	陶绍渊
吴柳生	刘德慕	杨津基	胡志彬	沈履	陈美觉
黄钰生	刘崇铨	蒋硕民	吴大猷	陈岱孙	马大猷
高崇熙	赵迺抻	王力	陈雪屏		

以上共计 82 人

(北京大学档案)

西南联大 1946 年 6、7 月教职员 生活补助费及遣散费标准

(1946 年 7 月 3 日第 381 次常委会通过)

(一) 本大学六、七两月份教职员生活补助费，除已离职者外，无论本人是否现已离昆，应仍遵照部令自六月份起调整各地公教人员生活补助费昆明区支給标准，即行照数补发。

(二) 本大学员工遣散费，除离职及已领去者不计外，其仍在校服务之员工，于七月十五日以后始经核准遣散者，得依照六月份薪津支給标准，发给三个月薪津作为遣散费。

(北京大学档案)

(三) 教职员生计 ◆

叙永分校王裴庆等 39 人呈函请增生活津贴

(1941 年 1 月 10 月)

敬启者：同仁等在校服务历有年所，律己奉公，幸无陨越。此次奉派来叙，虽间关跋涉，备历艰辛，而爱护学校之诚，转益殷切。无如叙永物价飞涨出人意表，同仁等迫于生事，有不能已于言者，谨为主任视缕陈之。忆在昆明之日，每月伙食至多为三十五元，此间包伙至少须六七十元，而蔬菜质量远逊从前。又如文具纸张，其价格之昂，迥非想象所及。即以新闻纸而论，每张竟售价一元；次如生活用品，亦均较昆明高出一倍。布鞋二十元一双，白线袜六元一双，单幅狭面蓝色土布每尺贰元。再如浆洗衣服被褥，每月至少需用六七元，沐浴理发每次各须二元，此数项月费亦须十元以上，至于零星日用每月亦在三十元左右。依此计算，每人每月至少须较在昆明多用六七十元，始能维持最低之生活，至有家庭负担者，更无论矣。况商人逐利，贪多务得，半月之内，日用物品有涨价一倍以上者。长此以往，诚不知伊于胡底也。近闻教部有规定自一月份起专科以上学校教职员实发全薪之说，空谷足音，令人色然而喜。第念薪俸微薄者，用增十数元，真所谓涓水舆薪，于生活仍少裨补。据势准情，每人月增百元亦仅敷用度而已。同仁等献身教育，自甘清苦，每念国家于财政拮据之日，仍极力筹措经费，维持教育，诚不忍再作琐琐屑屑

呼庚呼癸之求。惟是生活迫人，告贷无门，枵腹从公，势所难能。为此，谨请斟酌情理，自一月份起，每人每月增发津贴六十元，以纾窘困，分校荣悴，有赖乎此。此后薪津增减，尚请比照昆明叙永物价之高低平允办理。如何之处仰候钧裁，不胜屏营待命之至。谨上

主任杨

王裴庆	吴尊爵	宋道心	宋泽生	李田意
李嘉言	李学曾	李覲高	汪瑾	金先杰
姚平	查良铮	孙树本	殷汉章	张振先
张盛祥	张为申	张遂五	梅镇岳	陈耕陶
斯允一	万黔麟	黄澂	杨周翰	叶桎
虞介藩	詹镁	赵仲邑	刘钧	刘维勤
蒋明谦	蒋智存	萧伯和	萧嘉魁	蓝仲雄
罗歧生	苏良赫	栾汝书	龚振环	同启

附①：杨振声呈

(1941年1月11日)

谨呈者：今有分校低薪教职员（月薪约在200元以下者）公函一件，因叙永生活昂贵，请求发给津贴，每人每月60元。函中所陈各节，当属实情。

伏乞钧会体念艰苦，赐予采纳。并将卓裁结果，电报示知。俾其生活早定，安心教学，至感公便。谨呈
常务委员会

叙永分校主任 杨振声谨呈

附②：西南联大常委会复函

(1941年1月25日)

谨复者：来示及分校低薪教职员同人请加津贴原函，一一奉悉。经提付常务委员会会议议决后，即复奉一电，请先转致，谅已达览。值此百物昂贵之际，同人月入有限，生活之艰苦，不言可

喻。惟月余以来，昆市物价继续增涨，有甚于叙永者，此间同人最近亦有同样之请求。幸奉令自本年一月起，同人薪给如（照？）十足发给，杯水舆薪，亦不无小补矣。校方又鉴于目下同人生计之艰窘，先由校设法筹款，垫发同人暨家属二十九年全年米贴，依米价八十元计算，每月每人计六元三角，分校自当同样办理。自三十年一月起，当逐月调查米价，依市价增减。倘叙永方面米价较昆市为昂，米贴亦可较在昆同人为增。最近又将薪额在一百二十五元以下同人薪给调整（详细办法另函）。凡此种种，皆冀同人得以稍纾艰困，渡此难关。分校低薪同人所请月加津贴六十元一节，固因校费支绌，不易照办，且一时局部举办，亦虑有其他困难。万不得已，当俟与教部商请增拨经费后再行设法耳。诸同人献身教育，体念时艰，夙所仰佩。务望一秉素志，以卧尝之志，维我校于不隳；艰苦卓绝，期抗战胜利后，再共享升平也。谨布区区，即乞转达亮察，不胜盼祷。此致

西南联大工学院教师呈函 常委会请增加津薪

（1941年1月21日）

呈为呈请事：窃按昆明物价向较他地为高，迨以多次空袭之后，更见飞涨不已。同人等月入些微之数，衣食难备，家室遑论，生活之苦不待详述。惟念国步艰难，财政不裕，但得多吃一日苦、多做一日事，亦即略尽书生报国之微意。是以各就本位，龟勉从事，不愿历历诉苦。乃生活程度咄咄逼人，再四思缅，实有不得已于言之势。适闻钧会对低薪教职员之薪贴亦有调整之议，区区之情既邀洞鉴，敢不将生活需要之最低补充数目呈献钧裁，俾钧会体恤低薪员属之厚意得尽其效。再者，生活困苦为收入不丰者之所同，更不因服务之年限而异，同人等商讨之余，深觉有同等之需要，用特呈请不分等级、不分服务年限，凡薪金在二百元以下者，每月生活津贴增至五十元，俾同人等仍可安于目前工作，无复以米布分心。否则设令衣食所迫，不得不违服务学

校之初心，既非同人等之幸，亦非学校之所愿也。同人等不胜恳切待命之至。谨呈

施院长转呈

常务委员会

颜保民 陈丽妣 何广慈 陈宝仁 曹建猷
曾克京 梁治明 杨式德 郭世康 徐贤修
林慰梓 沈元 钟士模 吴仲华 李敏华
朱宝复 马芳礼 卢丹墀 白家祉 陈善庄
张建侯 袁随善同启

附：常委会复函

(1941年2月29日)

径启者：接准来函，为物价飞涨，衣食难备，请不分等级、不分服务年限，凡月薪在二百元以下者，每月生活津贴增至五十元，等由，业经提经第一六九次常务委员会议议决：“因本校经费拮据，一时碍难照准。”等语，记录在卷。查近来物价高涨，维持生活，洵属不易。最近本校奉令自一月份起，同人薪给十足发给，因念低薪同人得益较少，加以调整，亦因经费拮据，仅能小有增加，聊以将意。原办法满一年以上之限制，实因近来低薪职员去留无定，不得不如此规定，明知教员方面类此情形不多，但未便加以分别。又此项办法所规定应加薪数，凡满一年即随时照加，并与校中例加或其他加薪办法，不生影响。前接叙永分校低薪同人来函，要求酌给津贴，亦未能照办，当俟与教部商请经费能有相当增加后，再行设法。诸同人献身教育，体会时艰，夙所仰佩，而望一秉素志，同舟共济。特此函复，诸希查照为荷。此致

(清华大学档案)

西南联大常委会复毛兰珍 关于改善生活境况事

(1941年2月)

径启者：接准来函，备悉一是。查近来物价高涨，维持生活，洵属不易。最近本校奉令自一月份起同人薪给十足发给，因念低薪同人得益较少，拟为调剂，亦因经费拮据，仅能小有增加，聊以将意。原办法满一年以上之限制，实因近来低薪职员去留无定，不得不如此规定，以励有恒。凡此项办法所规定应加薪数，俟满一年即随时照加，并与校中例加，或其他加薪办法，不生影响。前接叙永分校及本校同人来函要求酌给津贴，因限于经费未能照办，当俟与教部商请经费，能有相当增加后，再行设法。诸同人献身教育，体念时艰，夙所仰佩；尚望一秉素志，同舟共济，毋任企盼。特此函复，即希查照为荷。此致

(清华大学档案)

西南联大教员、助教张建侯等 53 人 再呈常委会请增加薪津补贴

(1941年3月11日)

呈为呈请事：接奉钧会二月十九日来示，敬悉同人等所请增加生活津贴至五十元事，业经常务委员会议议决：“因本校经费拮据，一时碍难照准。……当俟与教部商请经费能有相当增加后，再行设法。……”等因。同人等私自商讨，窃以为生活窘迫，早有增加津贴之需要。所以迟迟未敢启齿，亦即以经费困难之故，此点前呈亦已提及。此次所请，实迫不获已。证之以近日云南大学、中央研究院及各机关之纷纷增加薪贴，而本校全薪调整等等，于同人等或则实惠甚微，或则泽且弗及，则同人等处境

之难，当邀洞鉴，若再假以时日，宁不势成涸鲋，窃维钧会体下公详，用敢再度呈请赐予考虑。同人等不胜企禱之至。谨呈常务委员会

本校教员助教

张建侯	张自存	赵 铎	陈致忠	陈丽妣
陈汝钟	陈宝仁	陈善庄	陈为敏	郑伟光
钱人元	钱圣发	金德良	朱宝复	卓 励
钟秉智	钟士模	徐贤修	胡正谒	胡 宁
黄培熙	梁治明	卢丹墀	林慰梓	李敏华
李云鹤	龙季和	刘好治	刘 盈	马芳礼
闵嗣鹤	白家祉	罗 旭	石 峻	锡龙奎
施养成	田方增	曾克京	曹建猷	曹鸿昭
曹本熹	杜兴业	汪德熙	王寿仁	王云亭
沈 元	吴广元	吴仲华	翁同文	翁景光
杨式德	袁随善	颜保民等	谨呈	

(清华大学档案)

燕树棠函梅常委关于收购费青书事

(1941年9月14日)

敬启者：联大法科研究所、北大法律研究部成立之始，图书缺乏。适本系教授费青先生因久病，以致经济窘迫，愿将自有德、英、汉文全部图书出售，而大部分为德文书籍。本人会同本系教授张企泰先生，曾与费先生面商：由北大法律研究所全部收买。当经估计书价，数总定为国币叁千元正。曾经台端与蒋常委核准：该项购买用款由北大办事处暂为垫付，俟教部发到法科研究院经费时，即行拨还，等语。现该项图书业已点收，费先生所出具收据一纸连同图书目录一份已交北大办事处，书价叁千元已经照付。兹特告报常务委员会存案。此致

常务委员会梅主席台鉴

法律学系主席 燕树棠敬启
(清华大学档案)

**蔡维藩等 54 人提议召开教授
大会共商解决生计办法**

(1941 年 11 月 25 日)

敬启者：抗战以来，同人等随校辗转湘滇，四年于兹，努力教学，未敢或懈，献身国家，固未计及个人身家之利害也。年来物价日增，维持生活日感艰难，始以积蓄贴补，继以典质接济。今典质已尽，而物价仍有加无已，生活程度较战前已增加二十余倍。但同人等之薪给，始则七折八扣，迄今收入尚未倍于战前。同人等一家数口，负担綦重，今已罗掘俱穷，告贷无门，若不积极设法，则前途何堪设想。为此，特恳钧座从速召集全体教授大会，共商办法，是所至禱。此上

国立西南联合大学常委会

提议人：

蔡维藩	高崇熙	华罗庚	杨业治	金希武
严 峻	王龙甫	刘德慕	王明之	张友熙
赵访熊	李辑祥	吴韞珍	王竹溪	霍秉权
吴达元	强明伦	陈荫毅	黄中孚	谢毓章
谢明山	倪 俊	李谟炽	邵循正	徐毓枬
曾远荣	殷宏章	赵 淞	吴柳生	徐贤修
宁 槐	董树屏	陈 铨	马大猷	陶葆楷
孟广喆	王信忠	王宪钧	袁复礼	黄子卿
刘晋年	陈省身	张泽熙	王德荣	周荫阿
褚士荃	刘仙洲	李庆海	郑 昕	朱物华
吴 晗	邵循恪	杨武之	梁守槃	

(清华大学档案)

西南联大常委会呈函教育部据本校 教授会函请发给薪津

(1941年12月)

顷据本校教授会函称：“……”（附抄原文）等情，并附送昆明物价变动指数表一纸；据此，理合抄同是项物价指数表备文呈送，仰祈核示祇遵，谨呈

教育部

附呈昆明物价变动指数表一纸。

敬启者：查自抗战以来，物价逐渐高涨，而国家给予同人等之报酬初则原薪尚有折扣，继则所加不过十分之一二，以视物价之增高，实属望尘而莫及。同人等虽极力降低生活之标准，然尚须典卖借贷，始能自存于一时。乃自暑假以来，物价又复飞涨，比于战前多高至三十倍以上：米价于暑假时每公石不过百二三十元，今则二三百元；炭价于暑假时每百斤仅四五十元，今则将及百元；其他物价比于暑假时皆相倍蓰，大略称是。同人等薪津平均每月不及六百元，以物价增长三十倍计，其购买力只等于战前之十七八元，平均五口之家何以自存。同人等昔已为涸辙之鱼，今更将入枯鱼之肆矣。夫守道安贫，固为同人所宜勉；而尊师重道，国家自亦有常经。说者或谓战时军人所得报酬视前亦未大加，后方服务之人不宜有所争论；同人等以为前方将士躬冒矢石，捍卫疆土，国家报功失之于薄，诚为事实，但就维持生活而论，则军人食有军米，衣有军衣，以至住行皆有公给，其不能如此者。则或因环境之特殊，或由经理之未善。以视同人等一切皆须以高价自购者，其待遇优劣亦不难分矣。说者又谓，战时困苦为一般人所皆应忍受，大学师生为民众之表率，不宜先有不平之论；同人等以为，若使后方人士皆与同人等受同等之困苦，则同人等即委身于沟壑亦不敢有微辞。乃事有大谬不然者，姑无论市井奸商操纵物价，转手之间便成巨富，即同为政府机关，而亦有

司书录事之职，其薪津即多于教授者，至于自有收入之机关，其人员举动之豪奢尤骇听闻，一筵之资可为同人等数月之薪津！孰非为国服务，何厚于彼而薄于此？“不患寡而患不均，不患贫而患不安。”此先圣之明训，亦国父之遗教，此尤同人等所愿当局注意者也。同人等上不能执干戈以卫社稷，下亦不忍用国家之锱铢如泥沙，故不望如前线忠勇将士之多得实物，亦不愿如后方豪奢机关之滥耗国帑，惟望每月薪津得依生活指数及战前十分之一二。无论数目之多少，总期其购买力能及战前之五十元，俾仰事俯蓄，免于饥寒。庶几风雨如晦，鸡鸣不已，以求国家最后之胜利。区区之愿如斯而已，望转达教育部采择施行，实为幸甚。抗战以来，昆明物价变动，谨依昆明市政府所集资料择要列表附陈。此致

常务委员会

教授会谨启

附表

时 期	白 米		猪 肉		木 炭	
	价格 (每石)	价比	价格 (每市斤)	价比	价格 (每百市斤)	价比
二十六年下半年	8.0 元	1	0.18 元	1	2.4 元	1
二十七年底	13.5	1.7	0.21	1.2	2.4	1
二十八年底	56.0	7.0	1.05	5.8	18.9	7.9
二十九年底	83.0	10.4	2.60	14.4	—	—
三十年九月	110.0	13.7	3.50	19.4	45.0	18.8
三十年十二月初	280.0	35.0	5.50	30.6	80.0	33.3

(清华大学档案)

**1942 年度教授会第二次会议
商讨生活维持问题**

(1942 年 5 月 19 日)

甲、报告事项

主席杨石先报告：近来昆市物价又骤然高涨，同人生活益感艰苦。兹由教授 21 人提请召开临时大会。故本日在此集会，商讨生活维持问题。

乙、讨论事项

一、请教育部以战前薪给十分之一为基数，乘当地物价指数，发给最低限度之生活费。

二、推举代表三人，赴渝陈述生活艰苦之实在情形，请政府根据本会决议办法，及早实施。

三、推举周炳琳、吴有训、陈雪屏三教授为代表。

(北京大学档案)

罗常培函请给游国恩补助差旅费

(1942 年 8 月 7 日)

径启者：本系新聘教授游国恩先生自大理喜洲来校，值时局紧张交通困难之际，沿途所费为数颇巨，拟据教育部所定发给到差旅费办法，对其个人舟车费用加以补助，谨检附游君原函即希查照办理，见复为荷。此致

总务长郑

罗常培启

呈核。

天挺

八月七日

补助薪津一月。

琦

八月九日

径启者：接台函关于贵系新聘教授游国恩先生所请补助到差补助一节，业经转奉常委核示“补助薪津一月”等因；除已通知出纳组照补发给七月份薪津外，相应函达，即希查照转知为荷。此致

罗常培先生

总务处

八月十日

(清华大学档案)

西南联大 25 名教授拒受特别办公费

西南联大 25 名教授拒受特别办公费致常委会信

(1942 年 10 月)

敬启者：承转示教育部训令总字第 45388 号附非常时期国立大学主管人员及各部分主管人员支給特别办公费标准，奉悉一是。查常务委员总揽校务，对内对外交际频繁，接受办公费谊属当然，惟同人等则有未便接受者。盖同人等献身教育，原以研究学术，启迪后进为天职，于教课之外兼负一部分行政责任，亦视为当然之义务，并不希冀任何权利。自北大、清华、南开独立时已各有此良好风气，五年以来联合三校于一堂，仍秉此一贯之精神，未尝或异，此未便接受特别办公费者一也。且际兹非常时期，从事教育者无不艰苦备尝，而以昆明一隅为尤甚，九儒十丐，薪水犹低于舆台，仰事俯畜，饔飧时虞其不给，徒以同尝甘苦，共体艰危，故虽啼饥号寒，尚不致因不均而滋怨。当局尊师重道，应一视同仁，统筹维持，倘只瞻顾行政人员，恐失均平之谊，且令受之者无以对同事，此未便接受特别办公费者二也。准此二端，敬请常务委员会鉴其困难代向教育部辞谢并将原信录副转呈为荷。此上

常务委员会公鉴

冯友兰 张奚若 罗常培 雷海宗 陈福田
李继侗 陈岱孙 吴有训 汤用彤 郑天挺
黄钰生 陈雪屏 许慎阳 饶毓泰 燕树棠
孙云铸 查良钊 施嘉炀 李辑祥 章名涛
王德荣 陶葆楷 苏国桢 杨石先 陈序经

西南联大转呈教育部 25 名教授信

(1942 年 12 月 19 日)

教育部钧鉴：

总字第 45338 号训令奉悉，兹遵令造具本校常务委员及各部分主管人员支給特别办公费清册三份，随电呈送。惟本校训导长、总务长及各院院长、各系主任等闻讯后以依照三校以往惯例，并为维持联大甘苦共尝之精神，此项特别办公费未便接受，函请代为辞谢，谨将原函录副转呈，仰祈鉴核。

国立西南联合大学叩

教育部函仰仍造册请领特别办公费

(1943 年 2 月 12 日)

三十一年十二月十九日代电一件呈送主管人员支給特别办公费清册及各院长系主任等辞谢支领原函祈鉴核由。

呈悉。该校常务委员照准，册列公费额支給，会计主任应支公费 300 元。至各院长系主任等所陈一节，查中央规定支給特别办公费办法，意以主管人员及部分主管人员接应较繁，故酌给公费而不再领一般人员所支薪额加成数，彼此差殊并不甚多，统筹兼顾尚未失均平之旨。仰仍造册请领，并转知应支公费各部分主管人员。此令。

部长 陈立夫

梅贻琦批复

梅贻琦（二月二十八日）批：再复，该等愿本同甘苦之义，虽办公费较薪额加成数稍有增多，仍请不予支领，拟即不支发，请鉴核。

（清华大学档案）

西南联大部分教授家属人口状况

（1942年10月）

本校教授家属人口有六人者共15人：

王力 王龙甫 吴柳生 周作仁 张印堂 张泽熙
冯友兰 冯景兰 杨武之 赵迺抃 潘光旦 燕树棠
李景汉 刘仙洲 游国恩

家属人口有七人者14人：

林文铮 袁复礼 马约翰 殷宏章 陈雪屏 陈 桢
许浚阳 黄子卿 傅恩龄 闻一多 蔡枢衡 肖 遽
罗常培 李继侗

家属人口有八人者2人：

徐继祖 蔡维藩

家属人口有十人者1人：

朱自清

（清华大学档案）

罗常培函请给教员彭丽天旅费津贴

（1942年11月4日）

敬启者：中国文学系教员彭丽天自九月九日由广东兴宁启程，沿途因候车停顿，于十月二十日始抵昆明，其所授课程业已

由培与闻一多先生商量觅人代理并无缺误，应请准自八月份起薪，又据常委会议决，应发给到差旅费薪金一个月，专此敬请转呈梅主席鉴核并通知出纳组是荷。此致
总务长郑

罗常培启

呈核。

天挺

十一月四日

彭先生于十月到校，应即提前两月自八月发薪作旅费津贴可也。

琦

十一月五日

(清华大学档案)

庄前鼎致函申请困难补助

(1943年9月2日)

梅校长：

鼎于六七月间患病，由全绍志先生及徐行敏医师共同诊治，幸告痊愈。所用 sulfaguanidine 三十六粒（每粒三十五元），拜耳药特灵十八粒（每粒五十五元）及 quotine 二匣（每匣三百六十元），因价格过昂，校医室不能供给，均由鼎自购，仅药费一项即达三千元之谱。尝于七月初备文呈教部请予补助，旋接高等教育司覆函谓，应由校呈部核办。用特检同来函及徐医师证明书，请代向教部洽办为禱。专此敬请
大安

庄前鼎敬上

(清华大学档案)

闻一多教授金石润例〔1〕

秦铨汉印，攻金切玉之流长。殷契周铭，古文奇字之源远。是非博雅君子，难率尔以操觚，倘有稽古宏才，偶点画而成趣。

浣水闻一多教授，文坛先进，经学名家，辨文字于毫芒，几人知己；谈风雅之原始，海内推崇，斫轮老手，积习未除；占毕余闲，游心佳冻。惟是温磨古泽，仅激赏于知交；何当琬琰名章，共榘扬于艺苑。黄济叔之长髯飘洒，今见其人；程瑶田之铁笔恬愉，世尊其学。爰缀短言为引，公定薄润于后。

梅贻琦 蒋梦麟 熊庆来 冯友兰 杨振声
姜寅清 朱自清 罗常培 唐 兰 潘光旦
陈雪屏 沈从文同启

(清华大学档案)

上海商业储蓄银行向西南联大 教师放款名单及金额

(1944年1月26日)

殷国璋	司徒惠卿	池际尚	王国屏
李覲高	高之杖	李松筠	何鹏毓
宋泽生	王先镛	彭仲铎	杨翼骧
金先杰	谢光通	张炳熹	马杏垣
陈光远	张景哲	萧厚德	程毓淮
王森堂	王庆祓	薛琴访	洪 谦
陈阅增	闻一多	游国恩	侯洛荀

〔1〕 原文无标点，标点为编者所加。

李鲸石	袁方	毛准	赵西陆
蓝仲雄	周定一	刘世沐	陈比德
邵景洛	何炳棣	牟光信	张家骅
许浚阳	田方增	潘承懿	冯景兰
杨宗千	陶云逵	王年芳	黄永泰
钱学熙	郑昕	郭沂曾	任继愈
熊十力	黄授书	陆其蕙	颜道岸
罗鹏	曹猷猷	姚哲明	孙本旺
汤用彤	杨西孟	贺麟	王佐良
李斌宁	王德明	江泽涵	

(以上 67 人，每人贷款 2 000 元，总计 134 万元)

(云南师范大学档案)

西南联大电呈教育部为吴大猷 申请医药补助费

(1945 年 5 月 21 日)

教育部钧鉴：顷据本校教授吴大猷先生函称：“大猷配偶阮冠世前曾在宝华医院就诊，于十月间缴该院单据，请代向教育部请求医药补助费，顷得抄示教育部 2 月 6 日人字第 05801 号代电，以阮冠世就诊之宝华医院不在政府指定之列，不予核准，颇为惊讶。窃大猷昔因时遭空袭疏散在城北乡间，而配偶阮冠世时已肺病，后又发现心脏衰弱症，不能轻易移动，昆明乡间并无政府指定之医院，故只得就诊于附近之宝华医院。阮冠世患病已历年，本人经济能勉强支持时，从不愿向公家机关有所请求。今因生活高昂，薪水所入不敷衣食，更何论于医药费，拟请校中转呈教育部，俯念昆明乡间无政府指定之医院，准予补助（对于国立大学教授之意外窘急一概不管，则大猷也有何求）”等情。据此，理合转呈鉴核。

(云南师范大学档案)

西南联大电呈教育部为邢庆兰 申请医药补助费

(1946年1月18日)

教育部钧鉴：本校中国文学系讲师邢庆兰先生呈：内子陈珍于卅四年十一月五日因难产入惠滇医院，医生检查结果认为骨盆及产门过小胎儿无法产出，遂于六日施用蒙药用产钳取出，以此产门等处均为钳所伤，医嘱须住院疗养十日，已由治疗医院填就公务员就诊收费单据，今呈上请求转呈核发医药补助费等情。据此，查该员所呈其妻生育难产，施用手术住院各节，均属实情，理合将该员所缴收费单随电呈送，仰祈鉴核发给该员医药补助费伍万柒仟贰百贰拾元为禱。

国立西南联合大学叩

即附呈就诊收费单据一纸。(略)

(清华大学档案)

吴晗申请困难补助及以个人 藏书抵押借款事

(1946年4月1日、16日)

(一)

月涵、仲昂先生：

生因内人急需赴沪治疗，拟于本月廿日左右离昆北上。

九年困境，债台高筑，旅费、医药费及最少五个月之生活费，一无着落。预计：

- ①由昆飞沪（直飞或由重庆转）黑市票价至少一百万元；
- ②由沪至平暂拟二十万元；

③在沪住院二月及手术费预拟五十万元；

④个人生活费五个月至少四十万元。

总数约在二百万元以上。

如此巨款，个人绝对无法筹措，用特具函申请，希望能即日预支以下各款：

①四至七月份四个月薪金，约为五十余万元；

②政府所规定之还都费，似为卅万元；

③学校所规定两个人由昆明回至北平之旅费及其他应得之款项，估计或有六十万元之数。

此外并请求学校借予五十万元或六十万元，此款之保证为生私人存在北平之书籍（存新京畿道五号黄仕林家，中文书十六大箱）。到平后，或将书籍之一部分变卖现款，清还；或得学校需要上之同意，径以等值之一部分书籍作为偿款之用，均无不可。

又，生在宁、在沪约有四五个月之勾留，倘两地有学校需办事，为生能力所胜者，极愿尽力，并候明示。

为病人之安全计，行期无法再缓，倘蒙矜恤，予以助力，上述款项并望能于十日内具领，以便进行旅行手续，为恳。专此敬颂

教安

生 吴晗敬上

(二)

月涵校长先生钧鉴：

谨启者：生拟挈眷于本月二十日左右飞渝转沪就医后返平。闻仲昂师云先生赐寸笺为介绍沪上医院，铭感无似。窃以当前交通困难，在渝候机或有相当时日。无厌之求，倘蒙再赐片纸为介绍渝市医师或医院，使沿途留住皆得就医，实所感盼。行期在即，并望惠允借支之百万元迅饬出纳组支付具领，为恳。又目前时局变化不测，物价到处狂涨，旅行费用苦于无法预计。万一留沪时费用断绝，不能北返时，进退狼狈，并恳赐以助力，特别通融，届时贷予必须之款项。至归还方法，当如前函所言，以存平

之中文书籍一部分作价或变款偿还也。琐琐奉读，至乞鉴原。专
此并颂
教安

学生 吴晗谨上
(清华大学档案)

(四) 附录 ◆

根据行政院 1941 年所订公务员日用品消费量估计家庭最低生活费

物品类别名称	品质	单位	消费量 (行政院所订)	价格(昆明三十一年十一月)	消费值	估计说明	
食物类	中白米	中等熟米	市斗	2.00	87.3	174.60	五口之家生活费之估计方法如下： 第一步：按行政院所订公务员生活消费，除上列各项消费量外，尚须按上列算得之总值再加15%作教育文化等费用。如是 1 838 × 1.15 = 2 114 元
	本地面粉	中等	市斤	2.50	11.0	27.50	
	猪肉	五花肉	市斤	5.00	28.7	143.50	
	猪油	板油	市斤	1.50	36.0	54.00	
	鸡蛋	中等	个	9.00	1.476	13.20	
	盐	永盐	市斤	0.80	12.67	10.14	
	白糖	中等	市斤	0.50	28.00	14.00	
	酱油	中等	市斤	1.50	7.20	10.80	
	豆腐		市斤	10.00	16.00	160.00	
	蔬菜		市斤	20.00	9.00	180.00	
衣着类	阴丹士林布	国产	市尺	1.00	25.0	25.00	
	白土布	国产	市尺	1.00	8.8	8.80	
	冲哗叽	国产	市尺	1.00	42.5	42.5	
	冲毛呢鞋	国货呢	双	0.50	65.0	32.50	
	纹皮鞋		双	0.05	450.0	22.50	
	金虎男线袜	国货中等	双	0.50	42.50	21.25	

续表

物品类别 名称	品质	单位	消费量 (行政院所订)	价格(昆明三十一年十一月)	消费值	估计说明	
房租类	平房	一方丈之房间	0.50	240	120.00	第二步：五口之家的消费量按四个“等成年男子”计算。于是一家的生活费应为： $2114 \times 4 = 8456$ 元 第三步：人力车费只宜按一人计算；若按四人计算似觉太多，故减去三人之人力车费，得 $8456 - 810 = 7646$ 元。此即五口之家按昆明十一月份物价计算之一种最低生活费	
燃料类	木炭	市斤	70.00	3.73	261.10		
	菜油	中等市斤	1.50	19.0	28.50		
杂项	水	自来水挑(120斤)	12.00	1.7	20.40		
	肥皂	力士香皂	块	0.50	30.0		15.00
	毛巾	中等	条	0.30	35.0		10.50
	牙膏	黑人牌	支	0.30	18.0		5.40
	茶叶	中等	市斤	0.10	50.0		5.00
	人力车费		公里	30.00	9.0		270.00
	沐浴	盆汤	次	2.00	15.0		30.00
	理发		次	2.00	18.0	36.00	
	洗衣		套	12.00	8.0	96.00	
总计					1838.19		

(清华大学档案)

昆明教授家庭最低生活费的估计

(按1942年11月份昆明物价)

1. 估计的结果：一个家庭一月的最低生活费约为七千五百元。

(1) 估计法一：依据“昆明简明生活费指数”三十一年十一月份的指数为14828(二十六年上半年为100)；假定战前教授家庭每月最低生活费为50元，则现在每月最低生活费在昆明为 $50 \times 148.28 = 7414$ 元。

(2) 估计法二：依据三十年行政院所订公务员各种日用品每月消费量作估计。按行政院所订消费量系以单人生活为标准，现在估计教授家庭生活费，尚须考虑家庭人口数，暂以五口之家作标准，其消费作四个“等成年男子”计算，如是将行政院所订消费量按四口并按十一月物价计算，求得总值为7646元。(计算节

目见附录Ⅱ)。

(3) 说明：第一估计法最为简便，但未明白列举实际消费量，有时不能令人十分相信，故采用第二估计方法，以资校对。结果两个估计所得的数值极相近似，由此可以确定十一月份家庭最低生活费为七千五百元左右。

按第一方法估计，是以战前五元之购买力为标准，是很低的标准。按第二方法估计，是以行政院所订的公务员各种日用品消费量为标准，也是很低的标准。其中所列食品类的消费量是偏于太低，而且医药和其他许多“杂项”的消费皆全付阙如。但是就按这样低的标准计算每月一家费用也需要七千五百元左右。

过去教授家庭生活的维持，一面靠典卖衣物，一面则减低营养和停止子女教育；现在典卖已尽，有许多家庭实有无法维持生活的情势。

2. (缺)

(清华大学档案)

暂编昆明市简略生活费指数〔1〕

(1942年12月)

昆明市简略生活费指数

时 期	食 品 类	燃 料 类	衣 着 类	杂 项 类	总 指 数
二十六年上半年	100.0	100.0	100.0	100.0	100.0
二十六年下半年	104.3	104.8	117.9	110.6	108.2
二十七年上半年	107.2	119.3	117.1	126.5	115.0
二十七年下半年	154.4	214.7	136.3	170.8	167.5
二十八年上半年	313.6	366.9		255.8	273.4
二十八年下半年	484.7	556.4	469.0	385.1	470.0
二十九年上半年	936.9	813.6	725.1	857.7	707.0
二十九年下半年	1 180.5	1 092.0	1 317.0	976.5	889.0
三十年上半年	1 428.7	1 206.5	1 493.5	2 251.1	1 462.5

〔1〕 本表涉及十一种日用品，计算公式为简单几何平均法。

续表

时 期	食 品 类	燃 料 类	衣 着 类	杂 项 类	总 指 数
三十年下半年	2 398.5	1 725.2	2 291.0	4 217.8	2 356.8
三十一年一月	2 970.8	2 237.0	4 490.1	10 000.0	3 615.0
三十一年二月	3 558.3	3 593.0	5 361.0	10 000.0	4 386.5
三十一年三月	5 396.7	4 237.0	5 728.0	8 889.0	5 641.6
三十一年四月	5 211.9	5 322.0	5 568.0	8 443.4	5 607.8
三十一年五月	5 399.1	6 665.0	5 522.0	6 175.6	5 773.0
三十一年六月	6 156.1	6 965.0	7 295.0	8 794.0	6 928.0
三十一年七月	7 472.2	7 900.0	10 700.0	11 521.0	8 717.1
三十一年八月	8 634.6	9 462.0	16 972.0	16 812.0	11 194.0
三十一年九月	9 769.1	10 980.0	16 094.0	19 577.0	12 414.0
三十一年十月	11 332.0	11 892.0	16 798.0	19 044.0	13 495.0
三十一年十一月	12 340.0	15 494.0	17 665.0	18 803.0	14 828.2
三十一年十二月	11 788.0	16 524.0	18 257.0	21 067.0	15 066.4

(清华大学档案)

云南省昆明市公务员生活费指数报告表

(1945年12月)

物 品 类 别 物 名	品 质	单 位	消费量 或权数	三十年十月(基期)		三十四年十二月份		
				价 格	消费值	价 格	消费值	
食 物 类	1. 米	中等熟米	市斗	2.00	12.55	25.10	2 768.89	5 537.78
	2. 面粉	中等	市斤	2.50	2.26	5.65	520.14	1 300.35
	3. 猪肉	五花肉	市斤	5.00	4.24	21.20	987.91	4 939.55
	4. 猪油	板油	市斤	1.50	6.33	9.50	1 403.32	2 104.98
	5. 鸡蛋	中等大小	个	9.00	0.27	2.43	67.08	603.72
	6. 盐		市斤	0.80	2.01	1.61	388.74	310.99
	7. 糖	中等白糖	市斤	0.50	8.52	4.26	614.39	307.20
	8. 酱油	中等	市斤	1.50	1.45	2.18	418.90	628.35
物 类	9. 豆腐	应查明每块 之重量折合 每市斤之价格	市斤	10.00	0.84	8.40	230.40	2 304.00
	10. 蔬菜	查当季普通 五种主菜平均 每市斤之价格	市斤	20.00	1.57	31.40	166.03	3 320.60
	食物类消费值合计					111.73		21 357.52
食物类指数					100.00		19 115.29	

续表

物 名	品 类 别 称	品 质	单 位	消 费 量 或 权 数	三十年十月(基期)		三十四年十二月份		
					价 格	消 费 值	价 格	消 费 值	
衣 着 类	11. 阴丹士林布	国产美亭牌	市尺	1.00	2.68	2.68	1 416.64	1 416.64	
	12. 白土布	中等(宽二尺二寸左右)	市尺	1.00	1.97	1.97	665.57	665.57	
	13. 冲哗叽	国产梨花牌	市尺	1.00	9.92	9.92	1 139.64	1 139.64	
	14. 呢鞋	国产呢中式男鞋	双	0.50	29.78	14.89	2 458.33	1 229.17	
	15. 皮鞋	当地产小牛皮短口男鞋	双	0.05	86.67	4.33	12 500.00	625.00	
	16. 线袜	国货中等	双	0.50	4.00	2.00	1 675.00	837.50	
	衣着类消费值合计						35.79		5 913.52
衣着类指数						100.00		16 522.80	
房 租 类	17. 房租	平房或楼房	一方丈之房间	0.50	46.67	23.34	14 250.00	7 125.00	
	房租消费值合计						23.34		7 125.00
	房租类指数						100.00		30 526.99
燃 料 类	18. 柴	锯柴	市斤	70.00	0.20	14.00	33.51	2 345.70	
	19. 菜油	中等	市斤	1.50	3.39	5.09	1 068.20	1 602.30	
	燃料类消费值合计						19.09		3 948.00
	燃料类指数						100.00		20 680.98
杂 项 类	20. 水	自来水	挑(120市斤)	12.00	0.96	11.52	106.67	1 280.04	
	21. 肥皂	中等金钟牌	块	0.30	0.80	0.40	144.45	72.23	
	22. 毛巾	中等长二十二市寸,宽九市寸	条	0.30	4.72	1.42	1 250.00	375.00	
	23. 牙膏	三星牌	支	0.30	2.82	0.85	1 533.33	460.00	
	24. 茶叶	中等绿茶	市斤	0.10	12.57	1.26	1 843.16	184.32	
	25. 人力车资		公里	30.00	2.33	69.90	429.17	12 875.10	
	26. 沐浴	盆汤	次	2.00	3.67	7.34	1 100.00	2 200.00	
	27. 理发		次	2.00	4.22	8.44	1 033.33	2 066.66	
	28. 洗衣	中衣裤褂一套	套	72.00	2.44	29.28	335.83	4 149.96	
	杂项类消费值合计						130.41		23 663.31
杂项类指数						100.00		18 145.31	
29. 医药费、教育文化费及其他(照以前各项总消费值加 15%)48.05								9 301.10	
总消费值						368.41		71 308.45	
指数						100.00	19 355.73		

附注:

1. 表列物品价格及消费值概以国币元计算。
2. 表列物品价格系根据昆明市政府、云南邮政管理局、云南盐务管理局、云南省政府统计室等四机关填报之价格平均而得。
3. 所用度量衡单位均经折合市用制。

(清华大学档案)

九年来昆明大学教授的薪津及薪津实值

(1946年9月14日)

杨西孟

这篇短文的目的仅在发表附在后面的一个表格。这个表格列出三行数字。第一行是昆明自二十六年上半年至三十五年上半年的生活费指数，系采用云南经济委员会设计处所编的此项指数。第二项是大学教授的薪津约数，是以联大中等薪金和四口之家的津贴为标准。惟因每月薪津皆在月底发给，故各月薪津皆列作下月待遇。第三行是薪津按生活费指数折合为战前法币的数目。

由表中我们可以看出，自抗战以来，由于物资剧烈上涨而薪津的增加远不及物价上涨的速度，于是薪津的实在价值如崩岩一般的降落。到三十二年下半年薪津的实值只等于战前法币八元。由三百数十元的战前待遇降到八元，即是削减了原待遇98%。三十三年至三十四年上半年薪津实值盘桓于十元左右，这主要是因为米贴按市价计算的缘故。到三十四年八月抗战胜利，昆明物价猛跌（较后方其他各地跌的更多），使薪津的实值颇为提高。随后十月间昆明物价虽回涨起来，但一个月后即趋平稳，并未回复到去年七月物价的高度。其他方面薪津亦略有调整。所以胜利后的一年中薪津的实质颇有提高，总算给大家喘过一口气来。

昆明是抗战期中全国物价的最高峰，而昆明教师的货币薪津又被压的特紧，所以昆明的薪津实值要算后方最低的了。试以重庆而论，到三十二年五月的时候大学教授的薪津实值尚有战前的十七元有余，同时中学教师也有十四元八角，虽已降落不堪，但还比当时昆明大学教授的十元略余差强不少。

在抗战后期大学教授以战前八元至十元的待遇怎样维持他们和他们家庭的生活呢？这就需要描述怎样消耗早先的储蓄，典卖衣物及书籍，卖稿卖文，营养不足，衰弱，疾病，儿女夭亡，等等现象。换句话说，经常的收入不足，只有消耗资本，而最后的资本只有健康和生命了。但这一切我们在这里不拟加以描写。

至于这种待遇的经过，到底代表一些什么意义呢？是否含有

耻辱呢？有耻辱是谁的耻辱？未必仅是一方面的耻辱吧？耻辱的真义仅是如一般人所理解的吗？这些问题我们在这里也不加讨论。

我们在这里只留下这份冷冷的数字，数字虽然不如普通语言的生动，但摆在这里可供目前和今后若干年代研究者的参考，特别是关心于社会、经济，以及政治问题的人们的参考。从这类的数字，随人的运用，当可抽绎出许多的意义来。

回视抗战中高度通货膨胀下的昆明生活，恐怕大家都会感觉有如噩梦一场，这份数字也许可以认为梦中事的一种记载吧。

附件：昆明大学教授的薪津及薪津实值

	生活费指数	薪津约数(元)	薪津实值(元)
1937 年上半年	100	350	350.0
1937 年下半年	108	270	249.5
1938 年上半年	115	300	260.8
1938 年下半年	168	300	178.5
1939 年上半年	273	300	109.7
1939 年下半年	470	300	63.8
1940 年上半年	707	300	42.4
1940 年下半年	889	330	37.1
1941 年上半年	1 463	400	27.3
1941 年下半年	2 357	770	32.6
1942 年上半年	5 325	860	16.5
1942 年下半年	12 619	1 343	9.9
1943 年上半年	19 949	2 180	10.6
1943 年下半年	40 449	3 697	8.3
1944 年上半年	82 986	9 417	10.0
1944 年下半年	143 364	17 867	10.7
1945 年上半年	430 773	56 650	10.9
1945 年下半年	603 900	112 750	18.5
1946 年上半年〔1〕	514 290	141 660	27.3

(《观察》第1卷第3期第7页，1946年9月14日)

〔1〕 1946年上半年之各项数字系一月至五月五个月之平均。

后记 ◆

本卷是《国立西南联合大学史料》的第四卷，内容包括学校人事任免、历年教职员名录、教师的聘任及管理、教职员生活等方面的档案史料。

国立西南联合大学之所以能培养出大批一流人才，其根本原因是学校名师荟萃，有一支素质优良和充满生机活力的教职员队伍。然而由于特定的历史条件和教育环境，学校教职员是一个变动较大的群体，且时隔60年之久，对档案史料的收集殊非易事；对来自北京大学、清华大学、南开大学、云南师范大学的档案史料，我们尽其所能，对国立西南联合大学的人事往来和教职员聚散吐纳作了考辨审核，力求准确，吻合原貌。

本卷由南开大学王文俊任主编，王月华、饶维恭、梁吉生任副主编，李君、范桂苒任编辑；参编人员有北京大学张爱蓉、李研，清华大学贺崇铃、颜宁枫，云南师范大学王德明。林丽生、杨立德、张德鸿审阅了全卷。

编者

1998年4月

责任编辑 / 李昕蔚

整体设计 / 高 伟

责任校对 / 吴华娟 马建生

责任技编 / 汤家力 荣 景

GUOLI XINAN LIANHE DAXUE SHILIAO

国立西南联合大学史料

四

教职员卷

北 京 大 学 清 华 大 学
南 开 大 学 云 南 师 范 大 学 编

云南教育出版社出版发行

(昆明市书林街100号)

云南新华印刷厂印装

开本: 850 × 1168 1/24 印张: 24.5 字数: 490 000

印数: 1-3 000

1998年10月第1版 1998年10月第1次印刷

ISBN7-5415-1543-4/K · 28

定价: 61.30 元

使抗戰期中戰區內優

失學並為非常時期訓練

特選定適當地點籌設

大學暫先設置左列

時大學第一區
一
設

ISBN 7-5415-1543-4

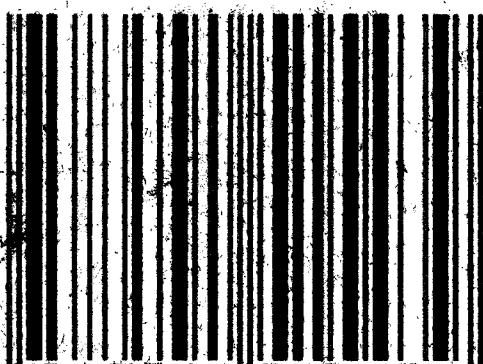

9 787541 515439 >

ISBN7-5415-1543-4/K · 28 定价:61.30元