

中國方志叢書·塞北地方·第三五號

據 民國陳繼淹修許聞詩纂 影印
民國二十四年鉛印本

察哈爾省

張北縣志

(一)

1697/18

成文出版社印行



10094015

中國方志叢書·塞北地方·第三五號

據 民國陳繼淹修許聞詩纂 民國二十四年鉛印本 影印

察哈爾省

張北縣志



5603/18

成文出版社印行



10094014

中華民國五十七年三月壹一版

張北縣志

全二冊

定價：新台幣六四〇元正

發行人：黃成助

臺北郵政信箱二二六〇五號

出版者：成文出版社

臺北郵政信箱二二六〇五號
電話：九二二〇一〇號

印刷者：正大印製廠

三重市長生街二號之一

版權所有

內政部登記證內版臺業字第一一四七號

中國方志叢書導言

論方志在史籍中的地位及功用

論我國史籍的源流，要以尚書和春秋最古。章學誠（一七三八—一八〇一）有六經皆史的說法，認為古人未嘗離事而言理，六經皆是先王的政典。龔自珍（一七九二—一八四一）認為六經是周史的宗子。易經是卜筮的史，書經是記言的史，春秋是記事。國風是史官採自民間的詩而要付之司樂的，雅頌是史官採自士大夫的，禮記是一代的律令，皆歸史官守藏。這樣看來，都是與史有緣的。參證後來把會典、通典、通考各種專記律令文獻的著作，也列入史籍，適足說明我們要研究社會全面文化的時候，自然會擴大史料的徵集範圍。否則，只能局限在政治史的小圈子裡。無論如何，依今日圖書分類愈趨精密的眼光來看，尚書和春秋，總該是上古的珍貴史籍。

自從漢代司馬遷作史記，班固父子作漢書，一般人的觀念中便有經和史的分辨。魏晉南北朝以至唐初，私家修史的風氣大開，詩賦雜說，論著更多，彙存的書籍越來越豐富。本來根據內容把圖書分類列為七略，到了晉時又有四部的劃分。把兵書、方技、術數併入子部，詩賦歸入集部，成為經、史、子、集四部。這種分類的意義，好像是說，經是民族的大本原，史是社會文化發展的跡象，子是個人發掘的理性，集是個人自由精神的感情表現。經史高高在上，冥冥中鑄成東方文化注重通貫綜合的學術精神特色，只求互相涵攝並存，蔑視抽象的分派對立，技藝在學術上不被尊重，於是文人學士把經史纏在一起，甚至文史也弄得分拆不開。一直傳沿到清代乾隆開館重整四庫，分類仍然照舊，史部中羅列了十五類子目，而方志只有一五〇種。史籍雖然很多，後人却終不能整編歸納成一部完備而有系統的中國通史和文化史。試看民國十九年瞿兌之在方志考稿序中嘆道：「吾國人之不能認識了解吾民族性者蓋有由矣，無真史故也。史不能明全體社會活動之迹，而徒措意於一二人之殊功美行，亦猶乎吾曹今日但知環吾左右者之思想行動大抵相同，而不知距吾曹稍遠者其思想行動乃膠附於數百千年之前而少所變也。」又余紹宋也在方志考稿序三中慨說：「今者國史之業，既無專司，而著作體裁亦宜畧變。必當參用通志之例，廣載各地方社會情形，而不能偏重於中央政治，乃事理之當然，亦時勢所必至，若是則有賴於方志者益多。近世以來，政治凌夷，雖屢變而不能中理合度協於人情，國事乖艱，職是之由。」這樣看來，我國累存的史料確是不少，可惜史學研究上還待重行檢討哩！

唐宋以來，史籍的編纂却也演進許多，官修的演化爲編年體的皇家實錄、紀傳體的正史、有關禮法的會典、偏重地理的方志；私修的也有紀傳體的正史、別史、編年體的通鑑、以事爲綱的紀事本末、屬於典志的通考、通典專史，體裁和內容都有進步。史學上也誕生了兩位傑出人物。一位是唐代的劉知幾（六六一—七二一），他取諸家所作的史籍，闡明義例，商榷利病，遺存傳世的有史通一書，獨具評論性。另一位是章學誠（一七三八—一八〇一），曾爲和州、永清、亳州修志，又做過畢沅的幕僚，修纂湖北通志。他是重視方志，親歷其事，而又提出具體建議的第一人。這兩位皆是值得推崇的史學碩彥。

人類自從有了時間觀念，再也斬不斷過去、現在、未來的鎖鏈，這是歷史興趣的根源。有了空間觀念，又渴求地理的知識。生活演進，使文物制度日漸繁複。歷史的探討便由幾何直線擴展到橫面的伸展。中國的土地大，人口多，山川氣候不同，先前的交通遠不及近日方便，更容易形成地方特色。只憑少數人編纂的國史，顯然不能囊括各地的社會全盤現象。地方志隨時代前進，倡於明代，盛於清代，現已成爲史籍中的要角了。這便是我們要介紹方志的緣由。

方志自從明代提倡編纂，清代使昌盛起來。托庇於國學首先注重經史，再加文史素來兼顧的餘輝，早年館庫所收的方志，皆有特定的水準。其實，在政府的通令鼓勵下，各地主纂方志的，莫不兢兢業業，收集的史料，皆是可資信實的，並不限於官府的藏本。據朱士嘉統計：清代編成的地方志有四、六五五種，康熙間完成一、二八六種，乾隆間又有一、〇二四種；直隸最多，有四〇三種，四川、江西、山東、河南、陝西、浙江皆各有三百種以上。他在一九三〇年統計我國方志便有四、九一二種，一九三五年統計總數爲五、八三二種，九三、二三七卷，一九三八年又查知七三〇種，一九五八年再查知七〇〇種。這樣，總數就達到七、二六二種。比起正史來，卷帙浩繁，真不是任何人可以憑他一生精力而能全部瀏覽一遍的。但是我們原也不必去做那種迂事。祇要知道這是歷史方面還未開發的山林，可以發掘的寶藏很多。現在試依顧頡剛在中國地方志綜錄序引述的一般方志紀事要目如下：地理——沿革、疆域、面積、分野；政治——建置、職官、兵備、大事記；經濟——戶口、田賦、物產、關稅；社會——風俗、方言、寺觀、祥異；文獻——人物、藝文、金石、古蹟；便知方志內容廣泛，而且它的取材，來自檔案、函札、碑碣，是很可信實的。真正說「以校正史，則正史顯其粗疏」而已。這是說地方志在數量和內容方面也成爲史籍中的要角。

民國十九年瞿兌之出版方志考稿，賅括江蘇、河北、山東、河南、山西、遼寧、吉林、黑龍江八省的方志，一一列明了纂修年月、纂修人姓名、舊志沿革、卷數目次，並且辨體例，評得失，尤其注意特殊史料，是輔導研讀方志的文獻。此外，民二十年故宮所藏方志編目刊行，二十二年國立北平圖書館承京師圖書館和北海圖書館合併之後，藏有方志三千八百餘種，也編有目錄，

二十三年朱士嘉編中國地方志綜錄，羅列了五千多種。朱士嘉在北平所見的不過三千種，後又訪得上海涵芬樓直省志目、徐家匯天主堂藏書、金陵大學、南洋中學、中山大學諸書目，並知王綬珊藏有一千多種，又索得美國國會圖書館方志簡目、日本內閣文庫、宮內省圖書寮、日本帝國圖書館等志目，遂完成了蔚為大觀的綜錄。令人驚異的是國外的巴黎和越南的遠東圖書館，美國哈佛大學也藏有我國的方志，國內的教會校館更對方志發生興趣，這個時代的中西史學精神也就可以窺見一斑。

我國昔日的史家似乎拘束於史料的體例形式，精神已墮入治亂衰替的循環律陷坑，偏重政治史的小圈子，不敢放胆解釋人性各方面活動史實，但是今日經過科學洗禮以後，我們要弄清楚幾點：(一)憑藉文字和古物研究歷史，並不能使過去的事實完全再現，再說每件歷史事實皆有它的特殊面，能使它再現的，僅是倚靠我人的經驗和直覺。(二)科學可以捉住相同的事物，正因為我人能控制它的再現，可以求出它的共相和通性或定理、定律，但是史學上就不簡單了，我們要儘量注意它的特殊面。(三)現代史學在政治、經濟、社會、宗教、藝術以至文學方面應有廣泛的研討。(四)歷史研究者須有哲學的氣質，參用科學的方法，獲取藝術的成果。(五)對史實的特殊相若不加解釋，只能做一個史料收藏家，算不得是真正的歷史學者。

我們現在應該知道，中國歷史在傳統的史籍以外，方志是有地域性的，另外還有一種家譜是氏族性的史料。這方志與家譜，足可幫助史家分別根據人、時、地、物四個因素來研究事態的始末，展開嶄新的歷史敘述。為了適應時代需要，樹立清晰而有系統的概念，我們把選印本方志叢書的範疇，暫定為鄉、縣、府、郡、行政區的地方史，及各種敘一物一事的專志等（如瀘水志、廬山志）。

明清以來，方志成為地方官參照施政的要覽。若說依據方志便能瞭解該地的全情，未免過於誇張，所以研讀方志只能說有助於瞭解一地的過去情況，提供歷史專題研究的翔實資料，而且要從多種方志去探求同一節目，效果就高得多，現在把方志的功用，試述幾個實例如下：

- (1) 朱彝尊日下舊聞，陸心源宋史翼，顧炎武天下郡國利病書，大多係由各種方志取材。
- (2) 陳垣的元人也里可溫考，據至順鎮江志而作。
- (3) 張亮丞菲律賓賓史上的李馬奔 (Limahong) 真人考，據閩粵方志而成。
- (4) 日人桑原隲藏作蒲壽庚事蹟，援引閩粵方志多種。
- (5) 日人加藤繁中國經濟史考證，何炳棣中國人口論，皆據很多方志的資料。

(6) 專從物產而言：乾隆時豐潤縣志記載扇子本為朝鮮進貢大臣隨員傳來民間，但品級低劣，不為一般人喜愛，豐潤人利用竹枝、風景、花鳥畫改良後，風行一時。這是涉及朝貢而又有興趣的史料。又如何炳棣曾利用方志研究中國的早熟稻種。

(7) 元李好文長安志圖，詳載如何利用水力。很多方志皆有河工、灌溉、築堤的經費、徵工等資料，可供稽考。

(8) 地方賦役的負擔，也可從方志比較輕重。

(9) 往日的水陸交通、驛站距離，也可查知考證。

(10) 鄉村市集、地方商業、對外貿易、典當、礦業，皆可在方志查考。蘇州府志有論孫春陽雜貨店的記述。高陽縣志論棉紡工業及第一次世界大戰期間的發展及各地市場情況，直敘到其後的衰落。這是工商榮衰遞變的史實。

(11) 章學誠永清縣志對縣衙組織和差役的待遇，也是今日不易找到的資料。

(12) 往昔教育制度的社學、義學、書院、學田、科舉應考生的旅費等，也可從方志查考。

(13) 風俗、節日、寺院、壇觀、碑碣、古墓，在方志中均有豐富的記載可資考證。

(14) 少數民族如苗、獠的風俗，方志記載也很可靠。

(15) 歷任地方官的姓名、科舉名錄，更是考證上的極好資料。

從這些功用看來，方志確也含有一部份地理資料。乾隆四庫全書把它列入史部十五個子目之一的地理目，便是這個原故。到此，我們也要敘一敘方志的起源。有人認為漢袁康的越絕書，晉常璩的華陽國志是方志鼻祖；但那偏重地理性的圖經更可算是方志的前身。考據起來，由隋煬帝詔令天下各郡上呈當地風俗習慣及地圖，唐代令各郡每三年呈報人口一次，宋代又令潤月的年份要編圖經上呈朝廷，皆是圖經進展的實跡。宋代的志書已增列人物藝文，但遺存的很少。元代創編一統志，明代修纂一統志，因而徵求各省志書，方志的型態漸成一格。清代方志大盛，民國繼續修纂，有些省區曾急迫的限令於六個月內完成，內容自然就不免浮濫的譏評，所以刊本雖多，選讀的時候還須思量一下。本社致力於影印中國文史社會科學名著有年，此次選印的方志叢書，是完全依循前面所述的觀點，精選善本影印發行。更進一步，倘若國內外人士藏有孤本，本社願收入這部叢書，以貫徹素來發揚中國文化的精神。

張北縣志卷首

目次

序

影

圖

編志職員表

凡例

目錄

張北縣志序

張北設縣始自民國二年其縣治爲元興和故城舊爲張家口同知所轄南倚長城北接蒙古高原固塞外之奧區而國防之重鎮也清金副使修三廳志舉凡土地人民政事備具規模然時易勢遷已不足信今而傳後余守察之三年創修察省通志命各縣編修縣志以備採集張北縣長陳君繼淹乃延聘士紳從事編輯綱舉目張不期年而縣志告成洵可觀也夫天下事非作之難而創作者實難張北僻居朔方有史以來滄桑屢變夷夏迭主而風土之記寂焉無聞迄今溯遼金元之遺烈文獻無徵流風泯矣斯志之作其爲張北闢一新紀元乎他日者攷山川之起伏思所以設險而守國觀文化之樸塞思所以易俗而移風物產非不豐也實業必講交通非不便也路政宜修名宦鄉賢繼踵而起俾中華民族之強盛得於一縣肇其基是則余所厚望者夫故樂書數言弁之篇首以告後之覽者

中華民國二十三年十二月察哈爾省政府主席樂陵宋哲元序



張北縣志序

志書者一地方之歷史也在昔省府州縣各有志乘其歷代疆域沿革文獻興亡臚叙原委皆足以供研討而資灑則張北地接蒙疆設縣最晚秦漢三代以前無確實之記證迨及宋元忽華忽夷事蹟雖多紀載不詳清初屬張理廳管理民國三年廢廳改縣始名張北設治於張家口下堡城裏六年就興和舊城遺址建築公署始遷移焉即今之張北縣也張北事略僅散見於口北三廳志並無專書可考二十二年秋余奉命任察哈爾省政府委員兼長民廳適組織省通志館並令未經修志之縣份迅將縣志促成以備采輯是年陳君繼淹知張北縣事鑒於地方秩序逐漸恢復凡百政務推行無阻提議重設縣志編修館經地方公推張紳子元充館長着手編纂年餘以來縣志告成茲觀其體嚴義賅考證翔明在張北初次創作已屬難能可貴此後普及教育振興實業繁榮社會鞏固邊防察地勢之需要應時世之潮流因革損益悉惟地方官紳是賴有以發揮而光大之將來文化孟晉屹然爲塞北重鎮未始非地方官紳和衷共濟之功固不僅以纂修縣志徵文考獻畢乃事也爰泚筆而爲之序

中華民國二十四年八月沂水秦德純識

張北縣志序

樂陵宋公主察政創修省志命余爲通志館館長復檄各縣搜集縣志以供取材於是各縣舊有者續修未修者創作風聲所樹如響斯應甚盛事也張北居蒙古高原遼金元之遺跡猶有存者清金副使作口北三廳志略其規模自改設縣治以來疆域之變遷政教風俗之遞嬗與張家口同知時代已不可同日而語然則縣志之修非仍舊貫實改作也陳君希文知縣事百廢俱興乃與邑人之富有學識者從事編輯葦年而縣志告成出以示余并屬爲序余觀其體例之精嚴採訪之翔實且可與省通志先後出書然後知爲政在人信不誣也夫凡事當艱難締造之初苟安者或視爲不急之需多數循以塞責求黽勉從事不敢告勞者十不獲一今之從政者殆天下事尙可爲乎希文從

宋公久其奮發有爲之志早知其迥異時流修志特其一端耳今察哈爾省爲國防要地而張北適當其衝後之覽斯志者勿謂爲粉飾昇平之舉而具綢繆隔戶之心是則余所厚望者夫

中華民國二十四年桃月察哈爾省政府秘書長諸城楊兆庚序

張北縣志序

國家有史，地方有志，所以明風土，別人情，考興衰治亂，知疆域沿革，而賴以繼往追來，敷政播教者也，惟周禮有小史之官，春秋寓褒貶之義，故苟得其人，則取材謹嚴，紀載翔實，然後可以流傳久遠，信而有徵也，張北塞外重鎮，省會屏藩，軍事重心，交通孔道，自遼元明清以來，爲歷史重要之區，民國肇興，始行設治，惟縣志迄無專書，蓋亦以未得其人耳，陳君希文，於二十二年秋，出宰斯土，未及二載，於本縣文獻邑乘，搜羅靡遺，悉心考覈，又能不辭勞瘁，不畏艱辛，或安國據筆直書，或鑿齒因文裁正，誠可謂得其人矣，今已編輯完竣，將付剞劂，余觀其繁簡合中，紀載詳盡，內容豐富，若網在綱，凡所以明風土，別人情，考興衰治亂，知疆域沿革者，包舉無遺，喜其信而有徵，足以流傳久遠也，因略誌數語，以告後之宰斯邑者，所賴以繼往追來，敷政播教者，則陳君希文實肇之基而爲之導，其規畫創制之功，誠足以與此志，同不朽也，至若告成之速修纂之勤，猶其餘事耳，是爲序，溇陽張

月二日
維藩識於建設廳。

張北縣志序

自來敷政播治必因時因地而制其宜庶乎效績可冀縣爲政治之標的舉凡疆域沿革文物興替以及風俗醇駁在在有關於國計而繼往開來因革損益又非文獻莫徵此周官定小史之掌也張北爲北路重鎮鎖鑰蒙邊隸通中外丁茲屏藩破碎風雲險亟尤當國防之要隘焉故其一鱗一爪一事一物靡弗發人深思愛敬興感者縣長陳君希文爲政悉中卻窾雖受命於艱虞之會而編修縣志規畫綦詳不辭勞瘁書成屬序於予瀏覽三復簡賅翔實莫不紀載無遺如山川之險阻人物之忠貞風俗之休美物產之饒庶歷歷如數家珍儻繼之來者發揚而光大之則陳君與與事者之功洵不沒也是爲序

民國二十四年九月皖蒙過之翰

12

12

張北縣志序

縣誌鉅典也；政教之所以興，風俗之所以厚，山川奠麗，人物蕃昌，翔載實紀，傳諸久遠。勿論守斯土與居斯土者，展卷了然於指掌，可以昭前美，興後賢，斯典之鉅，豈過言哉！

我察省北部，地接邊疆，慎固防守，撫綏黎庶，爲當今之急，尤不能不有誌；使後之覽斯文者，振袂興起，知「備邊爲安危所繫」，「人存則政舉」，固不難夫政教，風俗，山川，人物之發揚而光大也！前美後賢，相與輝映，斯又鉅中之鉅，亦爲余夙夜欣喜無似者也！

張北爲察省北部縣之一，今也誌稿成，將付梓焉；縣長陳繼淹，來函約序於余，余不文，謹書此以答之。

中華民國二十四年八月趙伯陶於教育廳

--	--	--	--	--	--	--	--	--	--	--	--

張北縣志序

察哈爾位中國北部素稱荒寒高燥之區改省未久百政闕焉而張北縣亦屬新設南接省垣北通內外蒙古不啻察省門戶衝要地也自樂陵宋公蒞察歲甲戌值疆事稍定有修輯省志之舉創始也設館於省垣總其成謬以余領總纂席乃擬訂調查綱目頒之各縣俾易舉行縣各設館禮聘一時賢才分任之蓋正承全省兵燹旱荒匪亂之後地方殘破人民流離稍爲安輯整頓不及半載耳察之屬縣南北稍異南爲舊宣化府所隸十縣則向歸舊直隸文化漸被較早又多有縣志雖相距年代遠近不同既有書可考採取較易北則張北商都康保寶昌沽源俱新設縣文化輸入既晚又向無志書採訪頗難而張北所集材料獨詳其於水利調查有泉之地尤夥使次第開濬引以灌田實利及民大足救塞外高燥旱荒之患爲西北各地倡可謂知所務矣此固由縣館諸君子從事之勤亦以縣長陳君希文材兼文武勇於任事監修之認真也乙亥歲既以所採報省館復編輯而爲縣志是可爲本縣文化發軔之始基後之來者有所考焉將付刊館中諸君子以函求序於余不揣譎陋聊紀其始末以應命時中華民國二十有四年歲次乙

亥孟夏梁建章書於察哈爾省通志館

序

文以載道書以記事洪荒之世疏仡循蜚紀多荒繆故不與典墳邱索共傳攷實錄者布在方策是以國有史縣有志體例雖殊其義則一要所以知因革損益而促進文明者也張北地處要荒設治最晚其間復迭經政變對於掌故未曾計及識者憾之癸酉之秋余襄辦本省軍務復受命來守茲土時省志館尙未成立特請省府纂修張北縣志以邑人張君子元董其事轎車四出博採周諮凡關於地文人文彙集靡遺越一年行將歲事付之剞劂索序於余余曰著述之繁莫過於志書而應用之鉅亦莫過於志書此志旣成不徒開張北縣破天荒之新紀錄抑以爲開發西北參攷之一助也莫爲之前雖美弗彰莫爲之後雖盛弗傳後之繼吾任而蒞是邦者觀風問俗之暇其將有感於斯文

中華民國二十三年歲次甲戌梅月河北阜平陳繼淹識於張北縣政府

新纂張北縣志序

今邑志卽古之史也周官分置外史小史各掌四方邦國之志古之志皆以史領之而志又通謂之史春秋時列國各有史如晉之乘楚之檮杌魯之春秋皆史也自漢書始作地理志言其歷代著錄往往撰鑑記史多以不作志書爲憾第以志參史體志卽史也其不同者史記天下之事志記一邑之事是以志有佐史相爲表裏不可不詳覈而記載之但記載貴乎得實而言期於有用使因革臚列以求其備且詳焉惟邊邑與腹省迥乎不同追溯遼金元以前不過荒服之地考諸明初僅在興和設衛而迤北卽屬林丹罕蒙部轄域滿清以來改察哈爾爲八旗分佐治理另設牧羣台路又撥王公廠地由此漢蒙廣集日漸開闢凡百政治亟待經理故而先置廳以理事後改廳爲撫民皆設衙署於張家口內藉資僑治迄至民國二年奉令改縣民國六年移治口外興和城卽今張北縣也稽其以前多係蒙古文言鮮於紀錄徵諸以後二百數十年來除口北道僅在清之中葉略事彙輯三廳志外後無繼辦之者若論歷任廳縣概未舉行辦志不止張北一邑爲然也惟是志書有關建置沿革星象機祥關山道里土風物產食貨兵防文人賢媛

利病存於是得失見於是勸懲亦寄於是由此觀之何等重要如無志則山川毓靈忠孝節義何由徵文獻而成民俗客冬邑宰陳公希文鑒於縣志爲急務正擬呈請適奉

憲檄限期編纂爰卽設立縣志館力行趕辦聘余爲館長自慚樽材寡聞孤陋迭辭弗獲勉承仔肩分組進行或檢現有之成卷或考固有之事蹟博採旁搜夙夜審核分類編纂略有所集幸邀老友許君聞詩出任總纂資助良多僅於一載於茲克告全書集成究不免蠶測管窺缺漏匪細今所爲志者乃係草創焉耳若夫加以潤色則尙有待 賢達指正之是爲序

中華民國二十三年夏曆十二月張北縣張子元謹撰

張北縣志序

張北係察哈爾省屬縣之一且爲口外各縣之冠而縣志闕如相形減色無怪國人以蒙古視之夫視之爲蒙古者以文化落伍之故以文化落伍之縣而猶欲創作縣志談何容易是以屢經提議終未果行迄癸酉冬陳公希文來長斯邑極力提倡事在必行惟茲事體大種類繁多究非一人片時所能成遂推張紳子元爲館長聘許君得三爲總纂期限一年以專責成該館長等殫精竭慮盡力工作如期告成不可謂不迅速矣追溯創作之始殊非易易上下數千年之歷史縱橫三萬方里之版圖百數十年湮沒無證之事蹟較夫內地各縣面積狹隘迭次增修文獻猶存者其難易奚啻倍蓰乃經一載最短之期限而成此長久偉大之盛事舉凡地理歷史建設交通物產戶籍禮俗政治教育人物藝術等項分門別類既詳且備又將古蹟名勝建築事物繪圖攝影令人一目了然可云盡美盡善矣茲當付梓之日鄙人適逢其會聊綴蕪言希付驥尾將來此志風行不僅作者之幸張北之幸鄙人亦與有榮焉

中華民國二十四年八月張北縣政府第二科科長郭永昌謹識

張北縣志序

蓋聞國有乘則興亡鑑省有書則勝衰明推之於縣豈可無專載者乎考郡縣建自軒轅秦代增備制度史冊詳焉且禹貢文垂則壤周官掌定小史近如總理建國大計獨側重乎縣此可見縣志之關係大矣否則當此地方新舊過渡時期倘不預謀詳悉之著訂誠恐年湮代遠不特一縣之疆域沿革不明甚至古蹟關隘人文物產政情禮俗均失所考證况地屬繁盛素稱爲口外各縣之首郡豈無足述者哉張北南接省垣北通多庫東控熱境西扼綏郊攘往熙來士商雲集屹然重鎮也曩隸內蒙習俗錮蔽清代屬理事廳管轄官廨設於張垣厥後道路交通移民漸衆耕田鑿井草昧漸開教澤旁流腥膻沐化由我邦多士請得上府之同情遂於民國初祚成立設治矣邇者戶口之多土地之廣出產之富以及鄉村教育社會建設罔不成效早收雖其風氣晚開而進步文明一日千里然則何可忽乎矧察省爲東北門戶之關鍵張北直當察屬外蒙出入之首衝一鱗一爪俱足千秋寸墨片文尤堪寶貴幸仗縣長陳公希文之提倡暨諸同志之努力搜集群材共襄盛舉用敢不揣固陋謹綴數言刊附篇末亦云幸矣

中華民國二十二年歲次甲戌梅月子良王永貴謹識

張北縣志序

張北縣志原無專書自有清乾隆二十三年宣化邑宰黃公可潤校梓口北道錢唐金副使所創三廳志始爲濫觴下逮清末其間一百五十餘年之歷史人物湮沒無徵洎民國十七年以前案卷迭經變故屢遭焚燬又竟付闕如欲旁求碩學俊彥之士反多初墾新遷之編氓尤無緣借著攻錯茲以歷代數千百年之文物典章全境三萬方里之物質人事處於無可稽攷無從詢訪環境之下然欲作邑乘主筆政困難特甚文獻不足孔聖難證况以不學無才之我曷克當此重任吾爲滋懼乃以張君子元充任館長誼屬老友聘爲總纂義不容辭遂忘駑駘勉強從事幸予居張十有五年矣所工作者既不外乎教育財政建設治安範圍之內所見聞者亦不出乎人情風俗習慣生活狀況之外雖稍知一二弗敢自信尤賴館長張君糾正謬誤採訪王君子登供給材料武君德厚補充圖表歷一寒暑遂蒞事焉予以殘老餘生躬逢斯役不勝榮幸惟借助他山竟成其志深滋感愧行屆剴劂聊綴蕪語藉以賽責云爾

中華民國二十三年歲次甲戌梅月塞北許聞詩謹識

張北縣志序

張北地處邊陲文風素下邑乘史冊既不獲觀齊東軼聞尤不多覩舊雖有口北三廳志一書亦非本縣專著語焉不詳雖美不備况本縣近廿年來凡百庶政突飛猛進現已形成塞上之重鎮爲開發西北之樞紐關係綦重人事日繁若無精切之記載則將來更何有覈實之攷證耶故編纂縣志爲刻不容緩之舉惟天下事創始者難續述者易孔聖猶以述而不作爲戒况其下焉者歟本縣既無舊志之憑藉不得不另起爐竈別謀途徑較之其他各縣志難乎易乎幸賴

縣長陳公希文之宏猷碩畫張館長子元許總纂得三之夙夜匪懈勾玄剔微及諸同仁之焚膏繼晷刻苦努力經一載而始克完成偉矣大哉所謂有非常之功必待非常之人信不誣也今縣志屬稿既畢將付剞劂出示於予惜予不善爲文曷敢貽續貂之譏惟生長斯土而縣志爲一縣之重大文獻傳萬世之鉅製又豈能無一言以誌盛事乎故撫拾蕪辭用以爲序

中華民國二十四年瓜月中浣邑人焦忠謹識

張北縣志跋

凡國家一切大事莫不歸納於史乘而地方縣志之構成亦猶是乎緣以一縣之沿革疆域關隘山水城池堡寨名勝古蹟建置交通風土政教人事典章稽古徵今蒐集編纂而成者也張北縣志昔無成書自民國十八年雖有作縣志之議終未果行癸酉之冬縣令陳公希文奉令主編遴委邑紳張君子元爲館長延聘吾師許翁得三爲總纂始正式成立縣志館當此縣志館成立之日正值兵燹浩劫之餘瘡痍滿目百事廢弛遑論修志乃諸公不避艱險戮力同心周諮博訪夙夜匪懈編年紀事綱舉目張分門別類有條不紊乃甫基年初稿大致就緒繼而修飾之潤色之積半載於焉告成而付梓焉繼茲以往地方之繁榮農村之復興實業之發展風俗之改善鄉賢名宦之繼起節婦烈女之迭出從此觀感奮興日漸精進亦意中事也追源溯流陳公力歟張君功歟抑亦吾師許翁心血結晶所成歟爰筆記之書諸志末以供後來者參攷焉已耳

中華民國二十四年七月張北縣王廷貴謹跋



總 理 遺 像



35-54

總 理 遺 囑

余致力國民革命凡四十年其目的在求中國之自由平等積四十年之經驗深知欲達到此目的必須喚起民衆及聯合世界上以平等待我之民族共同奮鬥

現在革命尚未成功凡我同志務須依照余所著建國方略建國大綱三民主義及第一次全國代表大會宣言繼續努力以求貫徹最近主張開國民會議及廢除不平等條約尤須於最短期間促其實現是所至囑



蔣 委 員 長 肖 像



察 哈 爾 省 主 席 宋 哲 元 肖 像

35-54



察爾哈省主席兼民政廳長秦德純肖像



察哈爾省政府秘書長楊兆庚肖像



建設廳長張維藩肖像



財政廳長之翰肖像



像肖陶伯趙長廳育教



察哈爾省志總編纂梁建章肖像



張北縣縣長陳繼淹肖像



張北縣志館館長張子元肖像



張北縣志館纂許得三肖像

張北縣志館成立紀念攝影

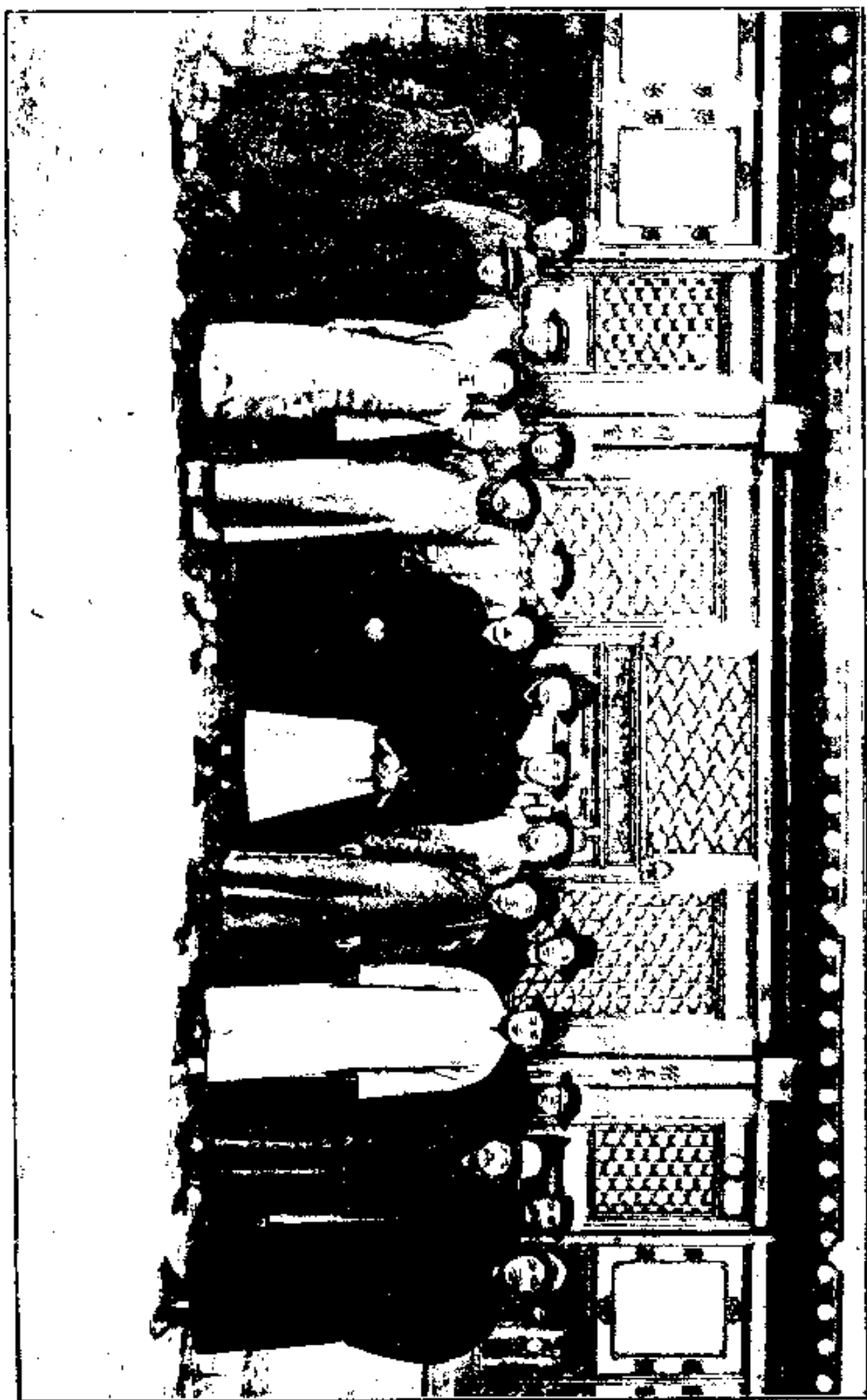

張北縣志全館同人攝影



辦事員	武寶福	書記	王官倬	藝術員	段玉嵩	書記	劉濟川	採訪	王廷貴	館長	張子元	纂	許聞詩	名譽採訪	范寶勝	
								前排								
								後排								

本志館職員表

民國二十三年十二月

職別	姓名	次篆	籍貫	略
監修	陳繼淹	希文	河北阜平	陸軍大學畢業曾任國民黨駐外蒙黨代表兼第二集團軍駐庫倫全權代表十七年三月任命為國民政府蒙藏委員會委員十九年十二月充任國民政府軍事委員會北平分會參議兼華北第二十九軍總指揮部參贊二十二年八月調任代理張北縣長
館長	張萬善	子元	本縣	直隸保定法律學校畢業曾任順直省議會議員參政院參政國民政府文官處參事察區總農會會長張北財政局長張北縣參議會議長
總纂	許聞詩	得三	本縣	清己酉科拔貢直隸保定警務及司法科畢業曾任懷來及張北高小校長康保縣教育局長
繪圖員	王廷貴	子登	本縣	察省第一師範學校修業會充張北財政局事務員縣城第一高小教員
辦事員	武寶福	德厚	察省懷來	宜化中學修業會充懷來縣教育局文牘兼校對省立聯合小學事務主任兼第九民衆學校主任宜化第二區助理員張北第三區區長

書記	劉振江	濟川	本縣	察省第一中學修業會充張北農會副幹事長財政局會計第一高小教員
書記	王官倬	雲亭	河北正定	河北正定私立中學卒業會充張北教育局會計公安隊書記
名譽 藝術員	段玉嵩	少峰	本縣	北平中國大學政治系卒業會充南壕壩高小校長
名譽 編輯	徐寶璋	席珍	察省懷來	察省第一中學卒業會充多倫縣政府科員省黨部助理幹事張北教育局文牘縣政府第三科科員
同	馬鴻熊	夢符	同	察省第一師範卒業會充一師附小主任蒙旗校長張北高小教員
同	劉瀟然	鶴軒	河北文安	直隸省立第一中學卒業會充懷來縣公署科員武清縣公署第二科科長張北縣政府第三科第二股股員
同	孫榮光		張家口	會充張北縣政府第一科科員

同	同	同	名探 訪譽	同	同	同
張瑞	郝常久	宋德傑	范寶琇	郭士敏	王永貴	孫紹元
耀東	延康	勛臣	韻珊	文衡	子良	
本縣	本縣	本縣	本縣	本縣	本縣	張家口
曾充張北公安隊長保衛團中隊附公安第一分局局員	曾充張北公款經理所副經理縣參議會副議長	張北自治講習所卒業會充本縣教育委員第六高小校長第一區區長縣參議會議員	察省實業學校卒業會充寶昌中隊長第二公安分局長張北第二區區長	直隸省立十六中學卒業會充張北教育會幹事長教育委員縣督學縣政府第二科科員	宣化府師範卒業會充張北高小校長教育委員縣督學教育局長縣政府第三科科長	曾充張北縣政府第一科科員

同	同	同	同	同	同	同
張鯉	安永清	王履祥	鄭鑫	張殿齡	李永魁	楊萬育
					子彬	
本縣	本縣	本縣	本縣	本縣	同	張家口
曾充張北公安隊隊附		察省鑿泉訓練所卒業曾充本縣鑿泉學員			曾充張北縣司法公署書記官公安局課長商會文牘	曾充張北縣公署科員商會會計

		同	同	同	同	同
		江桂林	王昭琨	郭華	郭永昌	蘇毓秀
		馥秋	玉璞	文德	宗周	
		北平	山東鄆城	本縣	本縣	蒙古人
		北平中學卒業會充延慶縣第二科科長張北縣教育館館長		山西軍官訓練所卒業會充騎一師副官	直隸省立十六中學卒業會充張北建設局長財政局長縣政府第二科科長	

張北縣志

凡例

一 本志大綱系統取義於有土地然後有人民有人民然後有政事順序排列首叙地理水陸空自然之現像次述地理上附麗之陳迹及地理上人爲之建置次則物產攷土地之出產及寶藏次則交通以覘地方之發達與滯塞次則戶籍併生計以攷人民生活之狀況次及禮俗之善惡次則政治以徵政教之良窳次則人物以述上兩項人民官吏有出乎其類拔乎其萃者表而出之以彰其善而資觀感終則藝文因其爲文人賢吏心血之結晶故列於後以結之一三廳志創編於遜清乾隆二十三年至今一百五十餘年其間人文事務年湮代遠自有損益况又係張獨多三廳之記載並非張北一縣之專書雖語焉不詳且應合時代之需要不得不將體例綱目多爲變更增益

一 本志官制職官名宦鄉賢列女藝文等志新舊志不能分割者合一爐而治之其他各志均由調查及訪問所得間有取材於他書者不過寥寥無多

一 本志着手初編時尚未有劃分區域之議及至中途將二四區劃歸崇禮設

治局管轄奉令仍照原五區編輯未便改絃更張

一 天災人禍之變異無類歸納另列大事記一門以備科學家研究

一 本縣爲農牧之區對於物產志不憚其煩言之特詳以供民生之需要

一 本志悉遵中央明令對於黨務不另列專志以符定章

一 本志位置悉以經緯度爲標準舊式之星野說概不採錄

一 氣候一項舊志概不另列本志將氣候風雨寒溫度數分別詳載以資攷證

一 本縣疆界犬牙相錯本志絕長補短實地計算以期翔實

一 本志村莊山河方向距離均以縣城爲標準以清眉目

一 本志將山河出產蘊藏一一搜羅俾使興感利用

一 本志戶籍內將民生經濟生活狀況以及度量衡之標準詳爲臚列以利厚生

一 禮俗志與戶籍志訂爲一卷因關於人民風俗習慣故特列戶籍志後俾得

聯絡一貫

一 人物志內科第人材以舉人進士爲原則本縣無此人材故降格將庠生均

得列入較之闕如爲愈卒業生以中等以上者爲限

一 交通一項關係教育實業軍事甚鉅故另列一志俾知注重

一 歌謠爲民間之文學與藝文並重茲將諺語併列其中藉知風化之美惡

一 古蹟名勝藝術風景攝影片多張以存真蹟

一 本志圖表均列於各本文之後以資比較而便閱覽

一 本志文字悉遵部章祇求明白曉暢力避艱深使讀者易於瞭解

一 腦包與諾爾以及地名山水名原爲蒙古名詞本志仍照原名俾知廬山真

面目

一 蒙古事務亦爲本縣境內之一部故特編入得窺全豹

一 本志全書共分八卷十志大綱六十六細目一百二十有二特此註明以備

檢閱

張北縣志目錄

卷一

地理志上

沿革

經緯度之位置

疆界

形勢

山脈

河流

諾爾(湖泊)

氣候

卷二

地理志下

水泉

長七系志目錄

土質

古蹟

古物

名勝

牧廠

關隘

卷三

建置志

城池圍堡

溝渠

堤壩

橋梁

官署建築

學校建築

營壘

倉庫

公產

祠廟

宗教建築

卷四

物產志

動物

植物

礦物

交通志

交通

卷五

戶籍志

戶籍

生計

農業

工業

商業

度量衡

禮俗志

祀典

喪禮

婚禮

習慣

蒙古人之禮俗

宗教

醫藥

卜筮

星相

堪輿

巫蠱

卷六

政治志

官制

自治

財政

卷七

人物志

名宦

職官

鄉賢

孝義

列女

選舉

科第

畢業生

流寓

武術

卷八

藝文志

奏議

金石

詩歌

諺語

藝術

大事記

下
卷
目
録

張北縣志卷一

地理志上目錄

沿革

附 內蒙古歷代沿革攷

張北縣各旗羣之變遷

經緯度之位置

疆界

四界八到

幅員

形勢

山脈

河流

諾爾(湖泊)

氣候

長七系示一 目錄

張北縣志卷一

地理志上

沿革

一縣之沿革亦即一縣之歷史也滄田桑海更遞變遷欲覘一縣興廢治亂之迹繁盛厥脫之由惟沿革是賴溯張北自黃帝畫野分區以前無所稽考迄至後世忽而爲夷忽而爲華雖遼金元明相繼崛起佔據斯地事蹟頗多但多半淪於夷域絕於華夏以致王化所不及文人遂絕跡故鮮紀載即載焉而不詳詳焉而不實雖斷簡殘篇儘量蒐集略得一二實不啻鳳毛麟角遺憾滋多茲將沿草原委分述於後以供閱者參考焉

唐 冀州之北境

清胡渭禹貢錐指云冀州之北界約在陰山按今縣境則在陰山內應屬冀州之北

虞 分屬幽州

地理指掌圖云舜肇分十有二州分燕以北爲幽州

夏 應屬冀州之北

按夏時北方爲獯鬻待考

商 屬幽州之北

按商時北方爲葷粥今縣屬幽州屬葷粥待考

周 仍屬幽州之北

三廳志云三廳爲古幽并荒服上谷代郡州縣錯壤之地

戰國 北燕地

一考北燕姬姓周召公奭公之後戰國時稱王爲七雄之一奄有奉天直隸及朝鮮北部之地後滅於秦今縣似屬北燕 二三代以前爲荒服之地 三自秦漢三代以前無確實之記證姑記之以待攷證

秦 屬匈奴地

一或謂今縣爲秦上谷郡查上谷郡今保定易州順天河間宣化之一部皆其境今縣似在上谷之北不應在上谷境內 二秦滅六國後防胡人築長城西起瀛洮東迄遼東長五千四百四十里號萬里長城秦既築長城防胡而長城

外之地當不爲秦所有矣

前漢 上谷代北境地直匈奴左王居及單于庭

一按一統志漢上谷郡北境地 二史記漢高帝三十萬衆伐匈奴困于白登七日乃解武帝屢伐匈奴久無功乃罷據此仍屬匈奴地 三按三廳志幕南本漢地匈奴依阻亦非常居卽造陽以北之地其所管轄且極之幕北矣

東漢 初屬匈奴繼屬烏桓鮮卑

建武二十二年匈奴國亂桓（東胡別種）擊破之遂據其地後鮮卑亦雜居此地

晉 屬於後趙前燕前秦後燕後魏之地

一按晉愍帝建興二年石勒（羯族）襲殺幽州刺史及元帝太興二年石勒遂佔取幽州爲後趙 二穆帝永和中燕慕容儼（鮮卑族）破幽州斯地屬燕稱爲燕山 三秦符堅（氏族）滅燕地又歸秦是爲前秦 四查晉時十六國之一氏族符氏據關中國號秦史稱前秦其國盛時南至印夔東抵淮泗西極西域北盡大磧凡七主四十五年爲後秦所滅 五燕慕容垂復興地仍歸燕 六孝武帝太元二十一年魏拓跋珪（卑族）南伐此地遂歸魏是爲後魏地

七查東晉時鮮卑慕容時稱帝國號燕者凡五 1 前燕慕容儁所建滅於符

秦 2 後燕慕容垂所建滅於後魏 3 西燕慕容冲所建滅於後燕 4 南

燕慕容德所建滅於晉 5 北燕慕容盛所建馮跋繼之滅於後魏此五胡亂

時百華餘年間割裂變遷之概況也

後魏 屬於柔然地

古時北狄之一 稱蠕蠕芮芮東胡之別種初屬拓跋氏至社崙為柔然可汗

統領內外蒙古後為後魏所破滅於突厥

北齊 屬於突厥地及北燕州之北境

一高洋受東魏禪國號齊史稱北齊都鄴(今河南安陽)有今直隸山東山西

河南及奉天西部之地為北周所滅據此並未屬及此地此地仍屬突厥地

二三廳志北齊攻上谷地為北燕州時雖有突厥庫莫奚而於宣境無邊事

後周 仍屬突厥地

北朝宇文覺受西魏禪史稱北周亦稱後周都汴有今河南山東陝西甘肅湖

北及直隸南部安徽北部之地禪位於宋據此仍屬突厥無疑

隋 仍屬突厥地及涿郡鴈門之北境

隋文帝受北周禪爲帝旋滅陳統一天下自東晉以來南北朝對立者凡百五十年至是始統一太子楊廣弑文帝而自立築長城所役人民不可勝計衆怨沸騰卒爲宇文化及所弑滅於唐 按煬帝既復築長城長城外仍屬突厥地三廳志并上谷爲涿郡之懷戎縣并代郡爲鴈門之靈邱縣時突厥和親鉄勒奚及契丹自相攻擊雖有內附各還其所邊境

唐 屬於契丹及庫莫奚

在唐時契丹分爲八部梁時耶律阿保機并七部破奚及渤海侵室韋及女貞又取突厥故地有今東三省熱河察哈爾綏遠及直隸北部內外蒙古之地其勢遂強由唐及宋代爲邊患後改國號曰遼爲金所滅 三廳志庫莫奚居之後隸契丹又謂屬新州待攷

五代

梁 仍爲契丹地

後唐 仍屬契丹地

五代時李克用子存勗滅梁國號唐史稱後唐都大梁（今河南開封）有河南山東山西直隸陝西甘肅湖北四川及安徽北部之地爲後晉所滅
後晉 屬於遼地

石敬瑭割燕雲十六州地賂契丹自是改國號曰遼
後漢 仍屬遼

五代時劉知遠代晉自立國號漢史稱後漢爲後周所滅
後周 仍屬遼

五代時郭威滅後漢國號周史稱後周禪位於宋
宋 仍屬遼金元地

徽宗宣和四年以前屬遼嗣後屬金至理宗九年後屬蒙古自石敬瑭以燕雲十六州割賂契丹以後爲遼金元迭據之地

遼 爲燕子城屬西京歸化州

遼乾亨二年清署於燕子城 按遼地理志西京道歸化州雄武軍有炭山有涼殿承天皇后納涼於此山東北三十里有新涼殿在今舊興和

金 屬撫州

金時爲撫州鎮寧軍節度使明昌四年置司侯司承安二年升爲節鎮軍名鎮寧撥西北路招討司所管縣四柔遠集寧豐利威寧屬焉

元 隆興路及興和路

金置柔遠鎮後升爲縣又升撫州屬西京元中統三年以郡爲內輔升隆興路總管府建行宮領縣四高原天成威甯懷安州一寶昌州至大元年十二月降隆興爲源州四年四月復置隆興路總管府皇慶元年十月改隆興路爲興和路 攷此地歷代以來多爲胡族佔據未入中華版圖惟遼金元視爲畿輔地故開墾土地經營建築遺跡頗多不爲無功焉

明 屬守禦千戶所地及韃靼諸落駐牧地

按一統志明萬全右衛邊外地 洪武二年爲府屬北平布政司四年後府慶三十年正月置所爲興和守禦千戶所永樂元年二月隸直隸後軍都督府二十年爲阿魯台所攻徙治宣府衛地其地遂虛後爲韃靼諸部落駐牧地

清 屬張家口理事同知及撫民府廳同知

察哈爾明時爲挿漢本元裔小王子後嘉靖間卜赤駐牧察哈爾之地因以得名後徙帳於遼東邊外四傳至林丹汗侵暴諸部清朝天聰六年統大軍親征林丹汗走死其子孔果爾額始來降即其部編旗駐義州康熙十四年布爾尼兄弟叛逆討平之削四爵遷部衆駐牧宣化大同塞外復以來降之喀爾喀厄魯特部編爲佐領隸焉其鑲黃正黃鑲紅正紅四旗駐張家口外 雍正二年秋七月設張家口理事同知管理口外東西兩翼八旗地方錢糧稽查盜匪等事雍正三年設立西汎烏里雅蘇台汎防千總同時併設立東汎太平莊汎防把總後歸口北道統轄口外三廳與獨右多倫爲三廳之一兼有錢糧刑名案件地衝事劇不能兼顧恐誤軍期因特設京堂官總理以重其任 雍正十二年西翼四旗仍令張家口同知管理 乾隆元年春二月分張家口理事同知所管西翼正黃半旗正紅鑲藍正藍三旗自宣化府西北平遠堡口外由閣老灣迤北白石嘴直抵大青山適中之水泉溝與大同之豐川衛分界立石以垂永久焉後因墾外旗羣荒地迭次開墾民事繁多於光緒八年二月將西汎烏里雅蘇台千總移治中汎舊興和城駐防至西汎千總一缺改爲經制

民國 屬張北縣

民國三年改廳設縣名爲張北縣屬於察哈爾特別區域之下歸興和道尹統轄民國六年在興和舊城遺址建築縣公署遂由張家口下堡裏移治焉及民國十七年五月南北統一移國都於南京改北京爲北平進察哈爾區爲行省將口北道所屬十縣劃歸察哈爾與察哈爾興和道所屬之張北商都多倫沽源康保寶昌六縣共十六縣爲行省遂將興和道尹取消至察哈爾特別區原有之豐鎮涼城集寧陶林四縣劃歸綏遠省至民國二十三年將二四區劃歸崇禮因本志已按五區編纂且係設治局性質故仍其舊未得劃分此沿革之大概情形也

「附志」

內蒙古歷代沿革攷

三代爲荒服地秦屬上谷北境漢時匈奴分左右賢王一居東方以接濊貊一居西方以接氐羌而單于庭直代雲中壤之則還於漠北至後漢而爲南單于北單于再變爲東胡西胡三變爲柔然爲東西奚四變爲東突厥西突厥五變爲內回

紇外回紇上下數千年離合續絕皆以大漠爲諸部之綱維或左或右或南或朔其擴入版圖列爲郡縣者惟唐初蕩平突厥之地置定襄雲中等郡領于單于瀚海二都護一時稱極盛而控御不久遼金置上京中京西京諸道僅域於東西奚而未及河朔惟元起漠北奄有函夏於漠南置大寧上郡興和大同等路於漠北置和林中書省以至西域青海皆分建諸王駙馬爲古今戎索之一變明之中葉元裔由漠北入漠南於是邊防復棘且其根柯盤固支條蔓衍爲今蒙古各部汗王環處大漠其部類有四曰漠南內蒙古曰漠北外蒙古曰漠西厄魯特蒙古曰青海蒙古四部中漠南內蒙古接壤滿洲臣服最先至康熙初而漠北喀爾喀三部內款及親征準噶爾而青海諸部來庭於是三大部蒙古皆混爲一家惟漠西厄魯特恃其荒遠抗衡狂突至乾隆中始夷其疆域空其部落焉漠南漠北二部大半出元太祖成吉思汗後與清爲世姪其西海則元之旁支西域則元之臣僕僅通朝貢與稱外戚甥舅者殊科內札薩克蒙古六盟東四盟當盛京黑龍江及直隸邊外西二盟當山西陝西甘肅邊外凡四十有八旗二十有四部并歸化城土默特則二十有五東抵吉林黑龍江界西至賀蘭山南至長城北距瀚海絡雍

冀幽并營五州北境袤數千里明初悉攘諸漠北中葉復薦食漠南邊患遂與明代相終始清代繼起首臣科爾沁繼于插漢（察哈爾）于諸部先後來庭有大征伐率師以從世其封爵時其朝貢凡二十有五部爲五十有一旗其制略與在京內八旗蒙古等其朝覲分爲三班其會盟則若科爾沁若郭爾羅斯若杜爾伯特若札賚特四部爲一盟其盟所曰哲里穆其貢道由山海關若札魯特若喀爾喀左翼若奈曼若敖漢若翁牛特若阿魯科爾沁若巴林若克什克騰八部爲一盟其盟所曰召烏達其貢道由喜峰口若土默特若喀喇沁二部爲一盟其盟所曰卓索圖其貢道亦由喜峰口若烏珠穆沁若浩齊特若阿巴哈納爾若阿巴噶若蘇尼特五部爲一盟其盟所曰錫林郭爾其貢道由獨石口以上爲東西四盟內蒙古若四子部落若喀爾喀右翼若茂明安若烏拉特四部爲一盟其盟所曰烏蘭察布其貢道由張家口若鄂爾多斯一部七旗牧河套內自爲一盟其盟所曰伊克台其貢道由殺虎口以上西二盟內蒙古每三年盟會之期命大臣賚勅以往設正副盟長各一以簡軍實閱邊防理訟獄審丁冊惟歸化城土默特向隸持軍都統及各廳同知不設札薩克會盟集於本城不設盟長聽簡命大臣蒞視其

各部每旗事權皆掌於札薩克一人此外皆散秩其親王郡王貝勒貝子鎮國輔國公台吉等或以功晉封或以事襲無定員 初元太祖起和林削平西北諸國建王駙馬等世守之爲今內外札薩克蒙古所自出而仲弟哈薩爾以射聞季弟勒格圖以勇聞佐命功尤大今之阿巴噶阿巴哈納二部皆勒格圖後也兩科爾沁及札賚特杜爾伯特郭爾羅四子部落茂明安烏拉善青海和碩特九部皆薩哈爾後也又有太祖十五世孫達延車臣汗者建庭和林支裔繁布於漠南北若奈曼巴林敖漢蘇尼特烏珠穆沁鄂爾多斯克什克騰喀爾喀左右翼九部皆其後也翁牛特則太祖弟諤楚因之後札魯特及土默特右旗則太祖十八世孫之後惟喀喇沁及土默特左翼爲太祖功臣濟拉瑪之後餘皆元子孫皆以插漢部爲大宗其歸清朝也皆以林丹汗不道之故 天聰九年清太宗得傳國璽於元小王子裔插漢部於是蒙古四十九貝勒及土默特兩旗合上尊號改元崇德是爲清代受命之始 萬曆中大清兵起明人思用東部插漢小王子(即察哈爾)欲以敵大清而要挾歲賞終無成效末年林丹汗土馬強盛橫行漠南有宋康武乙之暴馮陵諸部先後歸大清請師援救天聰八年六月清太宗統大軍盡征各部蒙古

兵征察哈爾時遼河夏張晝夜冒潦出其不意逾內興安嶺千三百里至其庭林丹汗謀拒戰而所部解體遂徙其人畜十餘萬衆由歸化城渡河西奔沿途離散十之七八林丹汗走死於青海之大草灘大清兵至歸化城收其部落數萬而還其子額哲率所部奉傳國璽來降封親王位冠四十九旗貝勒之上其衆編旗安置義州額哲卒其弟襲爵傳至布爾尼當康熙十四年吳三桂之變徵其兵不至旋煽奈曼等部擁衆同叛詔以多羅信郡王鄂札爲撫遠大將軍以大學士圖海副之率不附逆各部蒙古兵進逃進擊其大隊敗之卒被科爾沁兵射死凡六閱月平空其故地置牧廠隸內務府太僕寺而移其部衆游牧宣化大同邊外其八旗分東西二翼其旗內官地及與漢民互市訟獄治以四旗廳及獨石口張家口豐鎮寧遠各廳其本旗事務轄以都統等官而總理於理藩典屬司此八旗在蒙古四十九旗外官不得世襲事不得自專與各札薩克君國子民者不同其故地袤延千餘里在獨石口張家口邊外順治十年中路台吉本塔爾與其土謝圖汗有隙率千餘戶來歸封親王賜牧張家口外列內札薩克諸部是爲喀爾喀右翼此歷代內蒙古沿革之情形也

張北縣各旗羣之變遷

張北地界自有清以來或爲各旗羣牧地或爲各王公馬廠或爲軍台或爲文書路至雍正年間設官移民逐漸開放惟乾隆暨光緒年間開墾最多至民國年間亦間或有之茲將各旗羣變遷情形圖說列左

正黃羊群 第一次移遷在乾隆年間由殷子川移至三四台西南地方第二次移遷在光緒三十二年移至大馬羣地方第三次移遷在民國六年移至正白旗東南地方即現在所駐之地

右翼太僕寺 第一次移遷在乾隆年間由興和縣移到馬蓮渠第二次移遷在大爾齊廟東至光緒三十二年再移至閃電河即現在之地

正黃旗 在同治年間由文書第二三四台西地方移至集甯縣即現在之地

文書台 分東西二路每站距離三十里 一東路 第一什巴爾台 第二包來 第三哈爾根台 第四烏蘭諾爾 第五正白旗 二西路 第一大鴻溝

第二布二才 第三乞魯文古齊 第四哈格台 第五不列彥 第六賽爾

古台 第七毛爾忽沁 第八鄂爾國土 第九正黃旗

黑牛群 於清光緒三十二年由波羅素廟移至正白旗明安地方民國八年又移至鑲白旗

鑲黃旗 因清乾隆年間將壩下地開放由喇嘛廟移至康保縣迤北一帶地方卽現在之地

鑲黃旗正白旗 在沽源迤南地方

軍台及正黃牛羊群右翼太僕寺黑牛群大馬群等地方 於清光緒三十二年欽差大臣貽穀奏請開放

闊爾欽旗 於清乾隆年間將獨石口至喇嘛廟闊爾欽旗之地均行開放但該旗蒙人仍駐原地並未他移

王公牧廠 清乾隆及光緒時代將八旗地借給各王公作爲牧廠方圓十里爲牧地至牧丁現在仍各歸各旗

克公府 在大馬群東界係爲借住

德公府 在正黃羊群亦係借住

經緯度之位置

一縣之位置亦猶人身之五官百骸也生長地位未易變更名稱雖易形勢仍存卽或因盛衰興廢之故地面之建築間有變遷而天然之山河仍如故也茲將目前位置述列於後

張北縣位於張家口大境門外長城迤北陰山支脈之背爲察哈爾省會之屏障張庫張多暨內外蒙古來往之孔道又爲口外各縣入省必經之路自古在軍事上必爭之地實今國防重要之區洵屬綰轂地其位置衝要非他縣所可及也茲將本縣經緯度之位置列左

張北縣城在經度西一度二十四分二十八秒北緯四十一度一十分二十六秒極東經度西零度三十一分四十秒極西在經度西二度十七分十六秒極南在北緯四十度四十七分五十八秒極北在北緯四十一度三十五分四十二秒

疆界

一四界八到

一縣之境界原無固定界限往往因政治之變更遂亦隨之而改革在張北則尤

甚有清設官以來迭次變更經界屢易先爲旗牧地一變而爲理事同知所轄地再變而爲理事撫民廳所轄地三變而爲現在張北縣所轄地茲將屢次厘劃境界情形分述於後

張家口理事同知管轄之察哈爾鑲黃旗分地

（漢上谷郡北境明萬全右衛邊外地）

按一統志本旗

壩內地方距張家口外十五里迤東自烏蘭哈達起東北至獨石口外迤西阿爾撒蘭達壩止有山溝長一百三十九里南至邊壩北至壩達寬二三十里不等有

泉白山溝出分爲細流三處蒙古呼爲古爾板果爾

（古爾板猶華言三道也）

西南流百餘里

至三道河會爲一河又自烏蘭哈達南流入張家口由古爾板果爾東偏至獨石

口東南有山溝北界自烏魯爾台達壩起南至黃土嶺止長二百二十五里又自

黃土嶺南三十里經邊壩迤東至大西溝止廣一百四十五里自哈齊爾西界烏

魯爾台達壩東南六十里有山名黑龍山

（土人呼爲黑老山）

勢極高峻林木茂密自烏魯

爾台達壩有泉南流至三道店又東南流四十里至四灘口河歸入白河土人呼

爲黑河川蒙古呼爲綏克以上皆壩內漢民蒙古墾種出畝之地按三廳志本

旗東界起自獨石口外阿爾撒蘭達壩北至諾渾奴魯止長三百八十九里南界

起自張家口外烏拉哈達東至阿爾撒蘭達壩止廣一百三十九里西界起自烏拉哈達北至登社狐杜克止長三百六十九里北界起自諾渾奴魯西至登社狐杜克止廣一百六十七里北面與蘇尼特東西翼二旗接壤周圍共一千六十四里

同上○按此條與上一統志所載廣袤微有互異存之以備參攷

張家口理事同知所屬界域

東 一百五十里至龍門溝與獨石口交界

西 二百里至大青山與山西大同府豐川衛交界

南 係邊牆境門與萬全縣交界

北 自邊牆起一百二十里至霍屬泰壩與鑲黃旗察哈爾交界

東南 順邊四十里至青邊口與宣化縣交界

東北 一百四十里至麻呢壩與鑲黃旗察哈爾交界

西南 順邊一百一十里至洗馬林口與萬全縣交界

西北 一百五十里至雲頭壩與正黃旗察哈爾交界

東西 廣二百五十里 南北 袤一百二十里

張家口理事撫民廳所轄地

西北 原界至雲頭壩後經開墾至五台之大青溝於民國六年商都成立設治局將張北縣所屬之四台黃芪岔羊羣三海子窪馬羣商都牧羣三處共計地二千一百五十八頃五十八畝二分劃撥商都設治局管轄

東北 原界至麻泥壩地方嗣經開墾至英圖壕及左翼牧廠爲界於民國六年將張北所屬之英圖壕一帶計地一千餘頃劃撥寶昌設治局管轄

正北 原以霍屬泰壩爲界後經開放至哈拉汗以北鑲黃旗大馬羣爲界至西北以土城子天成窩子一帶爲界於民國十一年康保成立設治局將張北縣所屬之馬蓮渠克公商都牧羣等處地方共計地二千零三十三頃一十一畝均劃撥康保設治局其他境界尙無問題與前無異故不再贅

張北縣所轄地

張北縣民國六年以前其地界與撫民廳時無大出入至民國六年以後始有變更茲分述如左

正南 以長城山分水爲界與萬全縣毗連距縣城四十里

正北 以疊博齊塞汗諾及電杆道爲界與康保縣毗連距縣城七十里

正東 以老虎溝野雞山之長城爲界與赤城毗連又以沙兒嶺及外轅門壩爲界與沽源縣毗連距縣城一百三十餘里

正西 以阿桂山及大青山山分水爲界與綏遠省之興和縣毗連距縣城一百三十餘里

東南 以青邊口及大小白楊口之長城爲界與龍關縣毗連距縣城一百八十里

東北 以大石頭村南宮廟爲界與沽源縣毗連又以後窰廠小壩子達蓋腦包爲界與寶昌縣毗連距縣城一百四十里

西南 以長城爲界與懷安縣毗連以韭菜溝馬成窰子宣府窰子沙卜窰子大青山山分水爲界距縣城一百七十里

西北 以老虎山石莊窪大塔拉後大水泉三腦營村大賁紅大蘇計西鹽諾石缸房王牛灘爲界與商都毗連距縣城一百四十里

二幅員

張北地勢東西寬濶南北狹隘且犬牙相錯紆迴曲折多不整齊若絕長補短平均計算南北平均縱線一百二十六里東西平均橫縱二百三十五里半全縣總面積約二萬九千六百七十三方里

形勢

張北全境東西較長南北稍狹中間有陰山支脈橫貫其中崎嶇蜿蜒崗巒起伏由本縣與綏遠省之興和大青山起至赤城沽源七老圖山支脈之燕山止約三百里之遙往來山口名之曰壩此壩所居之位置在一區南二區北之間五區西南與東北之間四區西南與東北之間一三區不與焉沿壩山口甚多有通汽車者有通牛馬車者亦有僅通人行路者壩之南與各縣爲界者則爲關口有長城之圍繞台墩之建設其爲險要概可想見張北一三區全區境界完全在壩上二區全區境界完全在壩下惟四區西南一部在壩下東北一部在壩上五區西南東南在壩下東北西北在壩上總而言之全縣面積在壩上者約五分之三在壩下者約五分之二張北縣城距壩最近者爲東南黃土壩集沙壩約三十餘里再遠者西南狼林壩一百一十里最遠者爲正東外轅門壩一百三十餘里關口距縣城最近者爲正南神威台約四十里再遠者爲西南馬市口一百七十里最遠者爲東南大小白楊口一百八十餘里壩之高度約三百餘丈上壩之後又稍低下時起時伏遠望高山近視平坦故名爲高平原壩下之地勢山水重

複道路崎嶇甚形險要壩上之地勢率皆平坦一望無垠壩下之地均屬北高南低水向南流壩上之地因有山壩之關係五區水均向西南流一三區水均向北流全縣境界正南西南東南均有長城之險進可以戰退可以守惟正北西北平坦曠野無山溪之可據總觀張北全縣形勢如鳳凰狀一區似葫蘆二區似芭蕉葉三區似鯉魚四區似蹲熊五區似雛雞至縣城之形勢外如二龍戲珠內如游魚戲蓮壩下人煙衆多村莊稠密且據有天然之形勢隨均可自衛雖有匪警亦不足爲患壩上人煙稀少村莊零星一遇匪患束手無策故多築土圍炮台以自衛是亦地勢關係不同也張北關口若野狐嶺虞台嶺獾兒嘴新河口白楊口等處自古爲軍家必爭之地而外轅門壩麻尼壩黃台壩集沙壩汗諸壩土邊壩雲頭壩狼林壩亦爲要害之地欲守長城關口必先守壩口關口爲第二鎖鑰壩口爲第一屏障也

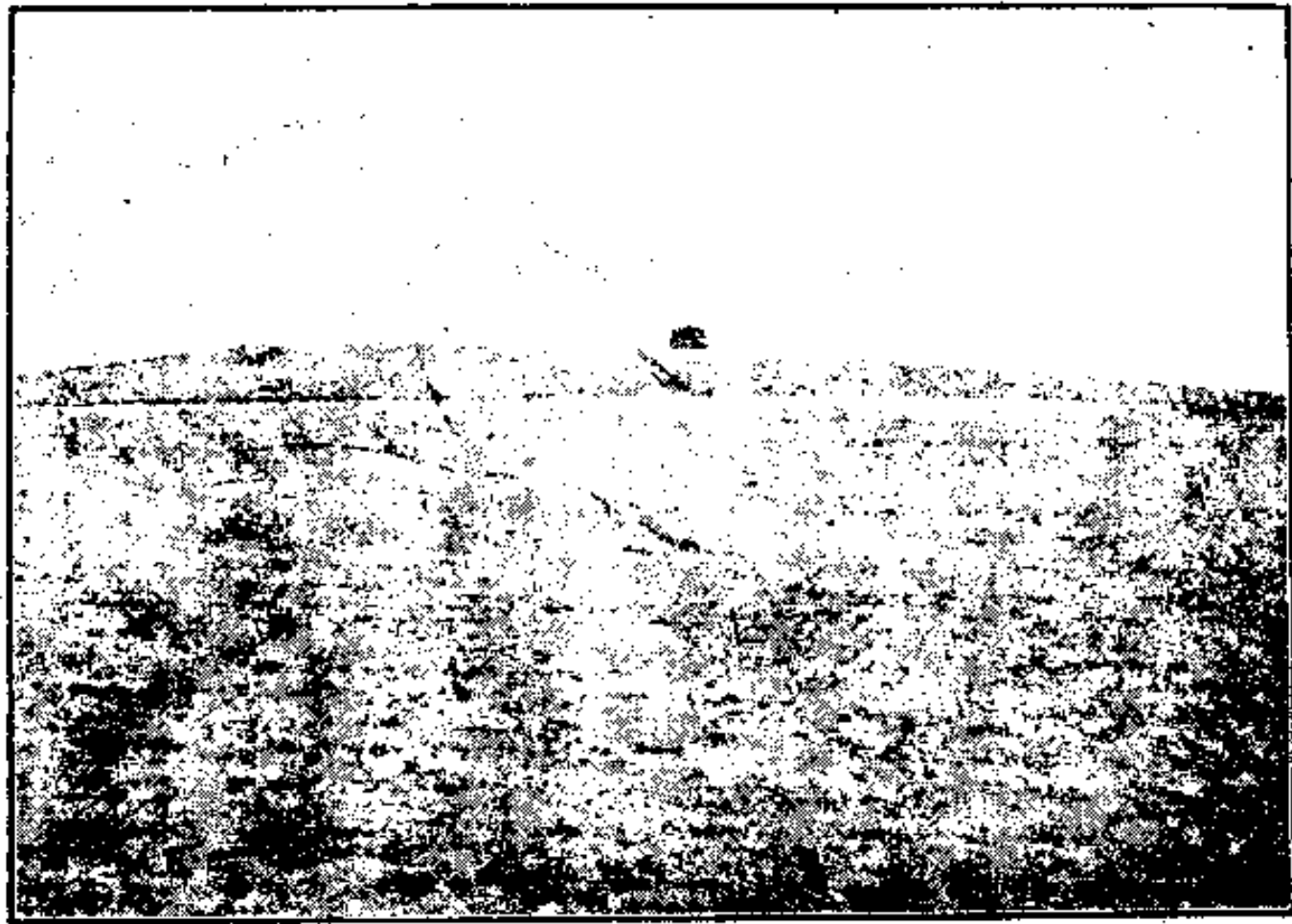

張北縣西北十里西腦山

山脈

諸山之有山脈亦猶人之有血脈也幹支縱橫蜿蜒不絕敷布貫串繇互相通茲將山脈原委分叙於後

中國山脈均發軔於帕米爾高原其大幹有四突出藏邊者曰喜馬拉雅山盤踞外蒙者曰阿爾泰山縱橫新疆者曰天山布滿於中國內部及滿洲者曰崑崙山我黃帝發祥於崑崙山爲中華民國之祖崑崙山爲中國羣山之祖地理與人物大有關係也 崑崙山支脈分布於本部及滿洲者其狀況有二其一折於川滇青藏之間者爲橫斷山脈其一東走於本部及滿洲者有大支脈成爲東西橫谷以大水分界 一陰山脈 二北嶺脈 三南嶺脈 四勾漏山脈 陰山山脈自賀蘭山繞河套北邊橫貫綏察兩省自大青山東延橫貫察哈爾至白岔山分支東北迤者熱察兩省分界卽蘇克斜魯山盤繞於張北縣境內者概括言之爲大青山支脈又名馬尼圖山脈分段言之仍有數十名稱分述如左

大青山 在第五區縣城西南一百四十里爲張北全縣山脈之祖其脈發源於陰山面積約二百餘方里高度約六百餘丈土石相間山麓有村莊名爲二道背

又名二龍山居民頗多約種田十餘方里山內有水泉蘊藏寶石採掘者絡繹不絕藥材亦多夏秋間土人採取獲利不少向東北二十餘里名爲馬蓮圪塔出無烟煤再東二十餘里名爲東梁出大炸皆由此山蜿蜒不絕之支脈也 按三廳志西陽河口北一百里

阿桂山 在第五區縣城正西一百六十里山脈起於張北與興和交界處分二支脈一向西北一向東南面積約六方里高度約二百餘丈僅可牧畜不能耕種山之西南側建有蒙古廟一所名曰佑甯寺廟傍有井一面深約七八尺清淡可飲山麓有煤窰一處品質優良因款項困難及窰內起火暫行停辦土爲白色土人用以刷牆最佳據談此山下掘三尺餘深即可發見大理石併產黃芪甘草等藥材而蛇亦甚夥

大腦包 在老虎山南十餘里一區界內面積約一方里高約三十餘丈山底尙可耕種 又縣城西南七十餘里在黃石芽與缸房廠兩村之間有一大腦包與大火堆山脈東西對峙面積二方里高約百餘丈土質居多亦甚膏腴山麓可耕種山頂可牧畜

老虎山 在縣城西北一百三十餘里第一區與商都交界處面積東西長十餘里南北寬二三里高約百餘丈土質尙能耕種石可造屋用

大小烏登山 在一三區界內縣城西北七十餘里山脈起於三區馬羣三牌南部迄阿來廟山止長約二十餘里高約三十餘丈土石相間山內可耕種 按三廳志大小伯顏山疑卽此山

木頂山 在黑夾子山西隔河相距二里許面積約一方里高約三十餘丈山內可耕種

黑夾子山 在縣城西北六十餘里面積南北長三里許高約四十餘丈尙能耕種山石可製石料器具

平地腦包 在三台西北十餘里平地突起可牧畜亦可耕種 又城東十里亦有平地腦包亦可牧畜耕種

雙腦包 在縣城西北四十餘里狼尾巴山西面積約一方里高約三十餘丈山下可耕種

狼尾巴山 縣城西北三十餘里在第一區交界處山脈由雙腦包起至公會大

道止長約十餘里高約四十餘丈土石相間尙可耕種亦可牧畜

阿來廟山 在安固里諾爾東北二十餘里三區界內山脈由小烏登起向東北至滿德堂止長約十餘里高約三十餘丈土石相間山內尙可耕種

疊博齊山 在三區界內縣城北六十里面積約十方里高約二百餘丈土石相間尙能牧畜

白塔山 在疊博齊山東南五里面積約二方里高約四十餘丈土質最多尙可牧畜山下可耕種

媽媽山 在第四區壩上黃蓋諾村南五里面積約二方里高約五十餘丈山麓尙可耕牧

二十里腦包 在媽媽山東面積約二方里高約二十餘丈土質耕種牧畜兼半
桃卜山 在阿桂山東南十餘里山脈起於鴛鴦河北岸面積約三方里高約五十餘丈南北較長東西稍狹土質磽瘠可牧畜不可耕種亦無林木水泉之勝

半圪墜山 在桃卜山東面積約四方里高約六十餘丈可牧畜不可耕種

黃腦包 在縣城西一百二十餘里大六號村南五里許面積約二方里高約百

餘丈黃沙土質甚薄山麓可耕種

海拉坎山 在第五區縣城西百餘里而積頗廣崗巒起伏似土丘亦不甚高土質多白灰色分爲東西梁產有烟煤煤質甚佳北大煤礦在此山開採尙未成功

草垛山 在菜木梁正東寶滿溝村西北山形如草垛因以得名長約三里高約四十餘丈尙有能耕種之地但牧畜地較多 按續宣鎮志在柴溝堡西北百里

獬狼山 在第五區縣城西南一百三十里山脈與大青山相連面積約八方里高約百餘丈土石相間不能耕種宜於牧畜多產蛇及藥材 按宣鎮圖說爲斜石山洗馬林口北三十里

斧刃山 在獬狼山東南十餘里山脈與朝力蓋山相連面積約三方里高約一百五十餘丈土石相間不能耕種亦不能牧畜多產蛇及藥材

朝力蓋山 在第五區縣城正西一百二十里山脈與大火堆山北支脈相連面積約十二方里高約二百餘丈山之陽多有大石陰則無之間有可耕之地各種藥材及蛇產生甚多

大火堆山 在第五區縣城西南八十里山脈由西北陰山支脈之大青山蜿蜒

而來其東支山脈起於蘇爾濟河東岸面積約二十四方里土質可耕種者約有十餘方里其餘十餘方里土石相間僅能牧畜不能耕種高度約計有五百餘丈童山濯濯無葱鬱之林木山巔有水泉一處山麓有水泉十餘處水性清淡盈而不溢可供飲料不能灌溉 按大火堆計有三堆故續宣鎮志名爲三謊堆在洗馬林口北六十里

綠腦包 在縣城西四十里面積約一方里高約四十餘丈山底尙可耕種

大圪墜 在第一區縣城西二十餘里長約三里高約二十餘丈多係土質近來採掘泥炭

猴兒山 在第一區縣城南二十里長約二里許高約三十餘丈土石相間尙能牧放 按三廳志新河口東北三十里有牛心山疑卽此山也

炭山 在第一區縣城東南四十里炭窑溝村北山上長約三里高約二百餘丈土石相間不能耕種 遼本紀云太祖三年置羊城於炭山北以通市易

元山子 在縣城南四十里山脈由西野狐嶺蜿蜒而來長約三里高約四十餘丈山內多產泥炭現在集沙壩官煤礦卽在此山也

三腦包 在里腦包西南十七里面積約一百方丈高約三十餘丈山下尙可耕種

兩奶尖山 在三區界內縣城東南四十里山脈自二區黃土壩起至三區沙城
口止長約三十餘里高約一百餘丈土石相間不能耕種

黑腦包 在縣城東南四十餘里面積約四方里高約七十餘丈山底可耕種

蔡腦包 在縣城東北十里面積約一百方丈高約十餘丈四圍均可耕種

南腦包山 在三區界內縣城東南五十里山脈自侯銀壩起至黑腦包止長約
七里高約三十餘丈土石相間僅能牧畜不能耕種

中華背 在大小岳岱山西成三角形面積約二方里高約八十丈僅能牧畜

小岳岱山 在大岳岱山東南三里長約一里高約八十丈牧畜耕種與大岳岱
山同

大岳岱山 在第一區縣城正西三十里長約一里高約一百丈土石相間尙可
牧畜山底可耕種

烏亂腦包 在縣城東十餘里面積約一方里高約三十餘丈山傍尙能耕種

巴汗腦包 在第一區縣城東北二十餘里陰沙背北面積約一方里高約六十餘丈土多石少尙能耕種

黃花腦包 在第一區縣城北三十里面積約二方里高約五十餘丈土石相間雖不能耕種惟山內出軟白石土人掘燒石灰以作建築之用 按三廳志鼠山在興和故城北疑係此山

黃草梁山 在縣城西南一百七十里莊科南六七里南山最大面積約四方里高約三百餘丈產生山柴及藥材 按宣鎮圖說在西陽河口東北二十里

萬丈崖 在第五區桃坪村縣城西南一百三十里山脈與大青山相連面積約十餘方里高約三百餘丈山勢削壁內有冰洞常年結冰不化 按兩鎮三關志東洋河口有萬丈崖

喇嘛洞 在草梁山東南二十里車令溝村前山中洞口約長寬丈餘爲金智崇禪師修行之處山內產磨石質佳遠近購者甚夥

馬鞍山 在草梁山東十餘里面積約二方里高約百餘丈能牧畜亦產藥材不甚多

駱駝山 在縣城西南一百二十里馬鞍山北侯達子溝村南五里餘面積約二方里高約百丈可牧畜不能耕種

桂柏山 在草塚山東北二十里面積約一方里高約三十餘丈可牧畜不能耕種 按宣鎮志洗馬林口東北二十里土人名怪柏山

馬頭山 在草塚山東北二十里面積約一方里高約五十餘丈僅能牧畜不能耕種 按宣鎮圖說洗馬林口西北有馬頭山

魚兒山 在草塚山東北四十餘里面積約四方里高約四百餘丈山麓有白色一片其狀如魚長約數丈寬約數尺額有黑圈如魚眼故以得名不能耕種尙產

藥材

白龍洞山 在縣城西南八十餘里與萬全交界之處山勢佳勝面積約三方里高約五百餘丈上有冰井有山洞

獾兒嘴 在第一區縣城南五十里山形如獾嘴故名長約五里高約一百丈山石最多不能耕種

虞台嶺 在第一區縣城南五十里長約五里高約百餘丈亦爲要害之地 按

舊宣鎮志新河堡東北十二里一名帷台嶺

野狐嶺 在第一區縣城南五十里長約五里高約一百丈形勢險要爲遼金元必爭之地山多石質不能耕種 按宣鎮圖說在膳房堡口北五里

桃兒山 在元寶山村西北一里許面積約二方里高約四十餘丈土石相間山麓有可耕之地十餘畝

雷霹山 在朝陽村北二里許山脈由烏拉哈達村後山起與大寨山脈相連面積約二方里高約百餘丈石質無生產

燕王鼻子山 在朝陽村後背面積約一方里高約百餘丈石質石壁間刻有內外一統四大字

佛爺山 在第一區縣城東南七十里與朝陽村西山脈相連面積約三方里高約三百丈石質無他生產

石人山 又名石老婆山在陶喇廟西南三里餘與佛爺山脈相連結面積約一方里高約百餘丈山多石質不能耕種

煤礦山 又名羣柴火溝在第一區上白菜村西北五里面積約四方里高約二

百丈山脈有柳條壩至佛爺山相連結清末時曾開煤礦煤質不能燃燒可染布
疋

元寶山 在第二區縣城南八十餘里面積十六方丈高約六十餘丈石質無他
生產因山似元寶故以爲名

貓捕鼠山 在元寶山村北數十步高約三十餘丈石質無他生產

西高山 又稱西太平山在張家口堡西北七里張北縣南八十三里面積約三
方里高約二百二十餘丈石質居多無他出產 按萬全縣志在張家口堡北四

里山麓有朝陽洞

東高山 又稱東太平山在張家口堡東北三里張北縣南九十里面積約二方
里高約二百三十餘丈石多土少無他出產 按萬全縣志在張家口堡東北五
里山腰有沙石一條雨後狀若游魚 以上二山皆在邊口相去數十步對峙如
門張家口之名以此

大寨山 在第二區縣城東南八十里高家營子北五里面積約三方里高約二
百餘丈石質無生產 凡二區界內陶賴廟正溝以東諸山悉爲大寨山及雷霹

山之支脈

四大名山 在第二區四杆旗村東南五里面積約五方里高約二百餘丈石質無生產

銀沙背山 在第二區中白菜村東五里與大寨山脈相連面積約二方里高約一百丈石質無生產

廟兒梁山 在第四區紅旗營子村西半里面積約一方里高約百餘丈石質無生產

小廟兒山 在第四區白化溝村西半里面積約一方里高約百餘丈石質不能耕種

草帽山 在下耗兒沁西北山脈與金牛山相連面積約三方里高約二百餘丈石質無生產

腦包山 在第四區扯旗溝村西半里縣城東一百二十里面積約二方里高約百餘丈石質山麓有水泉一處清淡可飲

烟煤山 在第四區老爺廟溝村東南二里面積約一方里高約一百四十丈山

背尚有可耕之地

虎頭山 在第二區東窰子村東北三里許山脈與東太平山相連面積約三方里高約一百三十餘丈內有黃土地一頃餘可以耕種

歪頭山 在第二區縣城東南九十里高家營子南一里許山脈與東太平山相連面積約二方里高約二百丈石質無生產

獅子窪山 在第二區縣城東南一百里南地上村南七里與歪頭山相連面積約三方里高約二百餘丈石質無生產

八角窪山 與獅子窪山東西相對面積約三方里高約二百餘丈石質無生產
 黑林溝山 在第二區新營子村南三里許縣城東南一百二十里形勢矗立由東太平山沿長城曲折而來面積約四方里高約二百餘丈山背產林木燒柴山陽花草暢茂每遇夏季遊覽賞心悅目甚爲可愛

楊老公山 在第四區三間房子村東南十里許縣城東南一百二十餘里與黑林溝山脈東西相對面積約二方里高約一百五十餘丈山背有林木山柴約一方里山內掘有銀礦遺跡山巔有長城墩台

黑豬山 在第四區中山溝村北縣城東南一百四十里山脈由平地起源爲四區界內東溝西溝諸山脈之總脈其支脈分二股一向正北一向東北面積約四方里高約二百丈石質無生產

公家照山 在第四區下雙台村南三里許與黑豬山脈相連面積約四方里高約三百餘丈山麓有地十餘畝爲看山人衣食之費此山爲本縣公家之山故名燕王殿山 在第四區三道河東北三里許縣城東南一百四十里係黑豬山東支脈面積約二方里高約一百五十餘丈石質無生產

虹昇山 在第四區獅子溝西北二里許係黑豬山支脈面積約一方里高約一百餘丈土石相間有可耕之田約一頃餘

蝦蟆洞山 在第四區南山窰子村西一里許縣城東一百五十里係黑豬山支脈面積約一方里高約百餘丈石質無生產

東鳳凰山 在第四區石窰子村東一里縣城東南一百二十里山脈下至中山溝上至板申圖面積約三方里高約二百餘丈石質無出產

轎頂山 在上窩舖北七里與上二山相連面積約四方里高約一百五十餘丈

石質惟山麓有可耕之地七八十畝

金牛山 在第四區下耗兒沁村北半里縣城東南一百一十里山脈下至中山溝上至白旗壩面積約二方里高約百餘丈內產銀礦下有水泉一處性清淡水量較少

猴兒窪山 在第四區下窩舖村西一里縣城東一百五十餘里與紅花背支脈相連面積約三方里高約二百丈石質無生產

猴兒尖山 在第四區王帽營子村東五里山脈下至麻賈子溝上至大東溝面積約三方里高約百餘丈石質無出產

真武廟山 在第四區紅旗營子村正東二里面積約一方里高約百餘丈內有可耕之黃土地一頃餘

大南溝山 在第四區榆樹林村南五里許縣城東南一百四十里與楊老公山脈相連面積約四方里高約二百餘丈山背產生林木山柴六頃餘山麓之間尙可牧畜

南岫崑山 在第四區獅子溝東南二里許縣城東一百五十五里與二郎城北

山脈相連面積約三方里高約三百餘丈土石相間山麓有可耕之田一頃餘宜種菽麥豆類並有水泉一處每小時可灌田一畝

蛛蛛山 在第四區南山窰子村東北與轎頂山脈相連面積約二方里高約百餘丈山麓有可耕之地五十餘畝土質黃黑色宜種菽麥豆類

紅花背山 在第四區太平莊村北四里山脈係黑豬山支脈面積約三方里高約一百丈山背產生林木山柴三頃餘山有可耕之田約五十畝尙可牧畜

饅饅山 在第四區夾道溝東北二里縣城東一百五十里山脈與鼻子山相連面積約一方里高約百餘丈石質無生產

鼻子山 在第四區西灣子村河東縣城東南一百五十里山脈由二郎城北山起源與大南山南北遙遙相望面積約三方里高約二百餘丈山背產生林木山柴約三頃餘

野鷄山 在第四區野鷄山村北縣城東一百七十里與鼻子山相連面積約二方里高約百餘丈山背有林木山麓有可耕之田三頃餘土質係黑土地宜種菽麥大豆蕎麥葫麻有水泉數處可供飲料不能灌溉

大南山 在第四區西灣子正南縣城東一百五十里與楊老公山脈相連面積約二十餘方里高約四百餘丈山背產生林木山柴七十餘頃花木甚多及一切藥材爲他山所不及且有一種野花俗名羊腰花其顏色有紫粉紅各種美麗無比山之北麓有水泉一處水性清淡飲之清涼適口水量每小時可灌田一畝餘據土人云此山有水晶石花崗石但未取驗山陽係石質無他生產

西廟溝山 在第四區地上村西五里許縣城東南一百三十里係大寨山支脈面積約四方里高約百餘丈山陽多石無草木山背有林木山柴五頃餘所產林木分山楊山樺二種可作椽木之用

摩天嶺山 在第四區板申圖村東北一里面積約四方里高約三百丈山下有水泉一處水量不大山麓有黃土地六十餘畝可耕種

黃花梁山 板申圖村西二里面積約一方里高約百餘丈有黃土可耕地三頃餘

總覽各山脈產煤者居多在西部大青山山脈產有烟無烟各種煤質有烟煤之品質不亞於開灤煤礦之優良無烟煤之品質亦不弱於鷄鳴驛之成分中部山

脈多產泥炭但品質稍遜火苗低微不耐燃燒東部山脈多產林木雖無喬木棟樑之材尚可作建築椽木之用獲利亦不少次則大青山脈之寶石亦間有得利者再次各山產藥材及野獸爲此業者獲利 鉅其餘鉛礦銀礦旋開旋停並無若何之利益

「附記」

攷腦包之名甚夥又名鄂博所謂腦包者凡山之最高峰或平地突起成邱再以碎石壘砌者均謂之腦包如人頭腦之謂也原係蒙古名詞推腦包意義有三一分境界因邊外土地遼濶窺遠眼望無際標誌界址甚形困難故蒙人多以腦包分界以資識別 二記道路方向邊外地勢各處略同因蒙人居無定所行無定程故多以腦包爲里數方向之標準 三祀山神蒙人謂之祭腦包因蒙人以牧畜爲生故每年夏季擇定吉日殺牲祭奠以求神保佑四季平安水草暢旺並有富家以馬捨於腦包之上與山神乘之現在蒙人遷徙農民亦有在腦包之上按節殺牲祭奠者是沿用此習慣耳特併誌之爲將來攷核腦包者之一助焉

河流

我國領土廣大河流雜出以地勢而論西高東低北高南下大抵多以西而東由北而南注入大海北方河流紆迴於察冀境者統名之曰沽河又名之曰白河沽河者白河桑乾河永定河大清河滹沱河南運河合流之稱也 桑乾河又跑馬河渾河武州水御河壺流河洋河滹河清水河開引河合流之稱也 洋河爲桑乾河支流之一洋河在張北境內者又分爲數支流茲將西部河流列左

大河 又名原洋河取洋河發源之意在五區界內黃土窰壩及小西溝壩北賽爾台一帶之地縣城正西百餘里上游爲布袋河下游爲鴛鴦河長約二十餘里經過汗海子黃腦包背後貓兒忽沁南壕塹出境入綏遠省之興和縣後河返而折回張北縣境歸流二道河內

二龍河 在本縣西北一區與商都交界處距縣城一百二十里發源於南石塆後水泉經過本縣一區西北界長約三十餘里出界流入商都察汗諾爾

蘇爾濟河 源出雲頭壩山內西城窰子套里莊等村西流至小西溝胡神廟折榆樹灣與大海拉什台河匯合長約二十餘里折而東南過下納令與東洋河水

合流入柴溝堡口 按三廳志爲蘇祿計河

大海拉什台河 在蘇爾濟河西北發源於東岔黃土窩子等村經過紅土梁楊樹溝至榆樹灣與蘇爾濟河匯合長約十餘里

小海拉什台河 在大海拉什台河西發源於古時營子朝陸蓋等村紅過下井大陽坡至閻家窩子村東與上二河相匯向東南流長約三十餘里

勿亂溝河 在小海拉什台河西發源於狼林壩下經過七令溝村黃土崖至勿亂溝村東北與上三河匯合長約四十餘里

二道河 源出本縣西北壩外出境匯興和後河水折回至宣府窩子入境到洞上與頭道河匯合至北槽碾村爲合河長約二十餘里

頭道河 源出山西豐川衛包家營東流由馬成窩子入境經過王化窩子到洞上與二道河匯合至北槽碾溝爲合河長約二十餘里

合河 爲頭二道河匯合之河故名合河經過烏里雅素台入東洋河長約十餘里至下納令村西南與蘇爾濟等河匯合東流爲東洋河經過小蒜溝至牛家營村西二里許有甲爾石河北來之水注之東南流經土窩溝大虎溝至桃坪出境

流入柴溝堡 按三廳志頭道河源出山西豐川衛包家營東流至北草碾溝與二道河合源出張家口西北壩外東流過石嘴子合頭道河東與蘇祿計河合東南流入柴溝堡口卽東洋河也合河頭二道河至槽碾溝合流而爲東洋河故名甲爾石河 在東洋河東北發源於東西楊木溝一帶經過侯達子溝獅子溝至牛家營子村西與東洋河滙合南流長約二十餘里

樺林溝河 在甲爾石河東發源於石人背經過樺林溝流入柵子河出境歸洗馬林河 按續宣鎮志在新河口外二十里

杏園溝河 在樺林溝東發源於黃土窰子白沙崖一帶經過圪圖上至杏園溝村南滙合

青陽溝河 在杏園溝東發源於上青陽溝一帶經過大柳溝紅崖灣與上二河滙合同流入柵子河 按續宣鎮志以上河爲大柳河洗馬林口外西北三十里又有大字河亦在洗馬林口外三十里卽此數河也

盤腸河 在縣城西南五十餘里發源綠翼溝一帶經過盤腸河村東張家灣長約二十里流入第五區外八村出新河口歸萬全境內 按續宣鎮志爲新河源

出石古寺山南流入新河口

按以上數河流縱貫張北西部長約百餘里最寬處約有五十丈狹處約在一丈以上平時水量寬處不過丈餘深約尺許若遇大雨寬處約深二三尺狹處深至丈餘壩下農民藉收灌溉之利者如大虎溝下納令小蒜溝勿亂溝閻家窩子榆樹灣土木路豆腐窩子小西溝等村約計地五六頃若在壩上河流遇大雨施行時水勢汹湧波浪澎湃田地多被冲毀若無雨時壩上均成乾沙河

清水河爲桑乾河支流之一清水河在張北境內者又分若干支流茲將東部河流列左

清水河 源出張家口東北壩內雙盤道嶺在本縣東南一百五十里四區界內按水經注曰甯川水源出獨石口西馬尼圖嶺西南流經獅子溝毛克令溝水自北來合之復曲折流過頭道營東北泉水入焉西南流經榆樹林西南至中山溝毫慶水北來注之又南流至牌樓溝折而西至孤石水泉河七慶溝二水自西來匯爲一河東南流入張家口長約一百八十里 按三廳志亦稱爲清水河故仍其舊

太子城河 在本縣東南一百四十里四區界內源出太子城西二里西南流經過三道營子二郎城至頭道營子西與清水河合西流入張家口長約二十里

按三廳志爲太子河源出太子城西二里西南流逕三道河至中山溝與清水河合西流逕石人山南入張家口

拜察河 在本縣東南八十里二區界內源出驛馬圖河及圪料溝二水合成西南流經韓青壩拜察村石咀子上下四杆旗至喇嘛廟村北二里許有七慶溝水滙河南流至朝天窪東南與東來之清水河相滙西南流長約四十餘里此河仍沿用三廳志拜察河舊名 按是水據皇輿圖疑卽水泉河水也

驛馬圖河 在拜察河北發源於麻尼壩黃台壩一帶南流經過吃米溝兩間房子至驛馬圖村南有圪料溝水自東北來注之流入拜察河長約三十餘里 按三廳志亦稱驛馬圖河故仍舊名

圪料溝河 在驛馬圖河東發源於東西岔一帶經過大小水泉圪料溝喇嘛營子出喇嘛營子西南三里與驛馬圖河合流歸入拜察河長約三十餘里 按三廳志稱爲格料溝河

小清水河 在本縣東南一百五十里四區界內發源於小白陽口外樺林溝一帶西流經過行人馬溝河洋溝至南窩鋪西有回子溝水自北來注之西南流經過紅旗丈子圪咀子長約四十里入常峪口龍關界 按畿輔通志龍門縣西二十里有河自葛峪堡西流入合小泉水入洋河亦曰清水河疑即此也

大西溝 在本縣南五十里長約四十里 按三廳志在張家口來遠堡邊外半里

紅草溝 本縣南七十里長約十餘里 按續宣鎮志在張家口東北二十里寺兒溝 本縣正南七十里長約十餘里 按續宣鎮志在張家口北二十里

查清水河縱貫張北縣境東部長度約一百八十餘里最寬處約一百餘丈最狹處約丈餘平時深至二尺上下若大雨施行時其深度不可勝計查二四兩區在河流兩岸之地得灌溉之利者甚多倘遇山洪暴發近河之地淹沒禾苗損壞土地爲害甚鉅足徵二四兩區人民受清水河之利益雖多害亦隨之

張北中部河流總名黑水河其分流如下

大紅溝 在縣城正南三十里向東北流紅過草碾溝流入波羅釵察河長約十

餘里 按續宣鎮志在膳房堡口西北二十里

波羅釵察河 源出壩外回子溝大崖灣一帶北流匯布爾哈蘇太河又北流經過馬廠房子廟灘入伊克諾爾長約六十里 按三廳志爲波羅釵察河現土人呼爲玻璃采河故仍用舊名

布爾哈蘇太河 源出大小艾蒿溝班青圍圍一帶經過二台古字營至馬廠房子北流入波羅釵察河長約三十里 按三廳志爲布爾哈蘇太河今土人有呼爲台嘯溝者亦有呼爲大圪達河者故仍用舊名

什八爾台河 源出濃泥河及宣府馬羣一帶經過什八爾台勿亂腦包東洋河至縣城東一里與東洋河合長約四十里

東洋河 在縣城東南發源於集沙壩西北店門口馬道梁一帶北流經過東營盤西北流至縣城東一里與什八爾台河匯合長約三十餘里

幹子汗河 在縣城東發源於張毛胡同私人窪一帶經過郝家村腦包底六合村秦家房子至縣城北二里許樹兒灣與上二河匯合長約四十餘里二河匯合之後北流經過馬蓮灘舊廟窪至瓦窩灣村西北三里餘與波羅釵察河及哈蘇

張才集 卷一
一一一
太河二河匯合長約二十餘里再東北流經新地房子三保營盤村北入東大諾
又入花蓋諾歸石頂河長約三十里均流歸安固里諾爾

汗河子 在縣城東北五十里發源於黃土廠二卜地得勝溝一帶經過小六號
灣勿亂伊直更入三蓋諾又入花蓋諾長約五十餘里歸石頂河

哈流台河 在縣城西五十餘里發源於黃石芽三道溝高皮房一帶經過大壩
房子廟南營子至海流圖廟有單晶河水自西來注之西北流至二代營子東北
流入安固里諾爾長約六十餘里 按三廳志此河爲哈柳台河現在土人呼爲

大河

石頂河 源出花蓋諾爾伊克諾爾等處由以上各水注入經過石柱子梁村北
及汽車橋大特拉房子西流入安固里諾爾長約四十餘里 按三廳志此河爲
石頂河現在土人均呼爲黑水河

按黑水河橫貫張北中部因山河阻隔水勢蜿蜒不能流出由南向北逆行均
流入安固里諾爾爲止此河無源泉多因山洪奔騰水漲四溢淹沒田禾爲害甚
鉅每遇天旱河水亦枯竭故無水利可言長約一百二十里最寬處約有五丈狹

處約有一丈受灌溉者實寥寥不可多觀

長上系志

卷一

地理志上
山脈

二十六

諾爾（湖泊）

諾爾爲蒙古語卽水泊之義本縣諾爾計有三十餘處大凡各大諾爾水光潑灑閃映奇麗遠處望之宛若明鏡高懸在荒野中亦一美景也惟蒙古部落最喜山水故遼金元時代均依大諾爾建築官署如安固里諾爾伊克諾爾察汗諾爾或修衙署或建行宮或其他國家機關證之史冊歷歷可攷且諾爾之沿邊土質與水草大有利於民者一因諾爾底土含有鹽質甚多一旦諾水浸落掃積沿邊之土可以瀘成食鹽卽土鹽也一因諾爾係砂磧所成沿邊之草雖不見茂盛但草莖甚高牛馬羊駝最嗜食之且飲此含有少量鹽質之水既助消化又能殺菌秋深馬肥牛羊茁壯實基於此蒙人逐水草而居以牧畜爲生受惠於諾爾多矣本縣農民所以耕牧兼營以農爲生而牧爲副業者非不欲專耕專牧實因地勢使然耳又野禽中之雁云鴻雁水鶴等類多以諾爾沿邊之水草爲巢穴每當夕陽西下羣鳥飛翔鳴聲嚶嚶誠塞外不可多見之佳境也 張北中部諸流以山脈之間阻不能暢流南下蓄爲內陸河流反普通方向多由南向多流者故多滙蓄成爲諾爾茲分叙於後

對口諾爾 縣城東北二十里在一區界內巴汗紅臯西北四里有諾爾二處長各六十丈寬各二十丈南北口相對故名對口諾爾夏季多有雨水注入深約八尺有鹽性每年可出白鹽十餘萬斤

巴汗紅臯諾爾 第一區永太村西北縣城東北二十里有諾爾一處長約一百八十丈寬約三百八十丈面積約四畝餘雨水多注入之深約三四尺有鹽性每年產白鹽約二三萬斤

韓青壩諾爾 第一區永太村韓青壩南縣城東北二十餘里有諾爾一處長約二十丈寬約十八丈面積約三畝餘雨水注入深約三尺有鹽性每年可產白鹽二萬斤

東西大諾爾 在第一區縣城北三十里白城子東十里有諾爾一處長一千六百八十弓寬四百九十三弓面積約二頃餘名爲西大諾爾在此諾爾東三里許有相聯之諾爾一處長約三里寬十餘丈名爲東大諾爾此二諾爾現不出鹽仍有鹹性將來出鹽與否亦未可知 查此諾爾在金時爲伊克腦兒元時爲懷禿腦兒每遇大雨施行時兩岸之地一片汪洋均成澤國必須此諾爾水滿四溢始

可由石頂河流入鴛鴦濼

西谷力半諾爾 在一區縣城西北六十里蘇計梁三牌八大家村有諾爾一處面積二十七畝現成廢諾爾地有域性不能耕種亦不產生他物

金絲諾爾 在縣城正西六十里牛羣梁地方面積約十餘畝有水泉清淡可飲
牧畜最宜 按三廳志蓋里泊在興和故城西疑卽此諾爾金史撫州豐利縣有蓋里泊

二諾爾 在第一區縣城西六十五里蘇計梁三牌二諾爾村有諾爾一處面積四十餘畝地有域性無他出產已成廢諾爾 按一統志魚兒泊在興和故城西金史地理志柔遠縣有大魚濼疑卽此諾爾

閻家諾爾 在第一區縣城西北五十里蘇計梁三牌滿井村有諾爾一處面積六十六畝地有域性不產他物已成廢諾爾

大諾爾 在第一區縣城西北六十里蘇計梁三牌大諾爾村有諾爾一處面積約一百畝地有域性不產他物已成廢諾爾

小諾爾 在第一區縣城西北六十里蘇計梁三牌杭龍村有諾爾一處面積四

十餘畝地有域性無他出產已成廢諾爾

汗諾爾 在第一區縣城西北五十五里蘇計梁三牌圈岡上村有諾爾連環五處面積三百畝地有域性無他出產

土諾爾 在第一區縣城西北七十里蘇計梁三牌三岔口村有諾爾一處面積六十六畝地有域性無他出產

南諾爾 在第一區縣城西北六十里黃石芽房子村有諾爾一處面積二畝地有域性無他出產已成廢諾爾

三不拉諾爾 在第一區縣城西北三十里三不拉村有諾爾一處面積約三十畝地有域性不生產他物已成廢諾爾

二圪塆諾爾 在第一區縣城西北三十里二圪塆村有諾爾一處面積約十餘畝地有域性不生產他物

三台諾爾 在第一區縣城西北七十里面積約十餘畝雨水注入深約三尺地有鹽性近年產製土鹽產量雖屬無多但銷路尚佳

黑瑪湖諾爾 在第一區縣城西北三十里常年有水深約八尺面積約有十頃

地有鹽性近年產生土鹽產量尙佳 按三廳志遼爲落黎深宜鎮圖說新河口外西北四十里有甜水海子攷其地在野狐嶺西北相距祇六十餘里疑卽遼史所謂落黎深者也今攷其里數方向卽係此諾爾

海子窪諾爾 在第一區縣城西十餘里常年聚水深約五尺面積約有三頃地有鹽性近年產生土鹽出產無多銷路尙佳

安固里諾爾 在第三區縣城西北八十里東西長約三十里南北寬約三十里本縣中部河流均匯注於此深約十餘丈常年有水此爲張北全縣最大之諾爾水有鹹性近年產白鹽產量尙屬豐富

大考營子諾爾 又名小水諾爾在第三區縣城西北五十里面積約有三頃常年聚水水性最鹹深約二三尺近年產土鹽產量尙佳

河西諾爾 在第三區縣城西北七十里面積約有一頃雨水注入深約二三尺水性最鹹近年產土鹽出產尙佳

馬章蓋營子諾爾 在第三區縣城北七十里面積約有一頃雨水注入深約二尺水性最鹹近年產土鹽出產尙佳

忽力素諾爾 在第三區縣城北六十里面積約有三十餘畝地有域性不能耕種尙可牧畜

賽汗諾爾 在第三區縣城北七十里面積約有二頃地多域性不能耕種尙可牧畜

西壕塹諾爾 在第三區白廟灘縣城北三十里面積方圓一里地有域性不能耕種

滿旦花諾爾 在第三區白廟灘縣城北三十里面積約六十餘畝地有域性不能耕種

顏珍村諾爾 在第三區延侯二台縣城東北五十里面積約有一頃地有域性可收放不能耕種

田老裴諾爾 在第三區東生計縣城東北七十里面積約有三十餘畝地有域性可收放不能耕種

花蓋諾爾 在第三區勿亂胡同縣城正北六十里面積約有一頃五十畝地有域性可收放不能耕種

三張飛諾爾 在第三區石柱子梁村縣城北四十餘里面積約有六十餘畝地有鹽性可熬鹽

東谷力半諾爾 在第三區一卜樹縣城東北五十里面積約有六十餘畝尚可牧放不能耕種

滿克圖諾爾 在第三區東富公縣城北六十里面積約有一頃地有鹽性土人有熬鹽者

白水諾爾 在第三區東富公縣城北六十里面積約有一頃地有城性可牧放不能耕種

富公諾爾 在第三區東富公縣城北六十里面積約有二頃地有鹽性土人有熬鹽者

後水泉諾爾 在第三區馬群一牌縣城西北八十里面積約有一頃地有城性可牧放不能耕種

登計諾爾 在第三區馬群二牌縣城西北八十里面積約有八十畝地有城性可牧放不能耕種

長七系五象一 地理志上 諾爾(湖泊) 三十一

寶英圖諾爾 在第三區馬群三牌縣城西北八十里面積約有一頃地有鹽性
可以熬鹽

黃蓋諾爾 在第四區縣城東北一百三十里面積約有四頃地多鹹性可牧放
不能耕種

氣候

氣候之變化有因地而異者有隨時而變者因地而異者如壩下之氣候與壩上截然不同隨時而異者前數年之氣候與現今又大相懸殊茲就本縣近年風雨變化氣候分述之

氣候 張北僻居塞外地近沙漠爲沙漠氣候每逢霜降即着皮衣至翌春立夏仍不能易往往民間僅有皮裕兩種衣服春末及夏秋間即着裕衣亦不覺甚熱冬季及初春即着皮衣亦不覺溫暖往往終年不着單衣至紗葛尤不需用草帽間或有戴之者至扇子均不知爲何物雖三伏天亦無人使用每年至隆冬人畜均有凍斃者足徵氣候奇寒近年氣候較前稍暖亦因人煙日衆荒地日闢漸趨溫和是人衆地闊亦可移轉氣候也以華氏表計算春季最高溫度五十度最低二十六度夏季最高溫度八十四度最低三十九度秋季最高溫度七十四度最低五十度冬季最高溫度六十度最低二十

風 張北地勢係高平原東近大海北近沙漠故西北風多乾燥遇東南風則陰雨在春冬時多有西北風春時尤甚狂風劇烈往往捲沙挾石迷人眼目砭人肌

骨所謂二月春風似剪刀者是也麥苗多因之摧殘枯槁成災且飄風尤烈有時席捲人畜不能尋覓然東南風雖可致雨爲一般農民所喜若氤氳不雨蒸騰熱氣必生蝻蝗蟲災又爲農民所可畏也

雨 張北因近沙漠處於少雨帶之地春雨尤缺一遇旱年不但芒種不雨及夏至小暑亦無點雨降落竟將禾苗旱死致成災荒顆粒不收往往有之自民國十五年後多遭此災迨秋後反大雨連綿殊不知此間僅播種一次不能種秋麥秋雨有無無足輕重也當芒種後應用雨時偏雨澤稀少及秋後不用雨時而大雨滂沱古人云好雨知時節此言與農事大有關係

雪 張北居於塞外地勢高崗秋後下雪最早春季雖至谷雨仍不免雨雪霏霏每年冬至時節雪後風起風雪交加對面不見人出手不見指往往行於道途之中背身逆行順行則閉氣難忍及至荒野溝洫間積雪深至四五尺古人所謂積雪沒脛已可證明但雪亦分利害二種每年清明前後農民望雪若大旱之望雲霓也蓋因其隨下隨消點點入地與雨無異農民藉以春耕此有利之雪也亦可謂之瑞雪也及初冬時有雪無風滿山遍野成爲銀世界並可繪一副雪圖可歌

可賞此亦可謂之雪景也至隆冬時大雪連綿數日不化牲畜不能收放多被餓斃每年受此害者不可勝計此爲有害之雪也

霜 張北因寒冷之故常有霜氣霜分二種有春霜與秋霜之分春霜在小滿前後故播種菜籽時必須在小滿前三四日內下種方爲適宜趕下霜時尙未出土不致受凍故諺有小滿前後一場霜之語秋霜在處暑時當禾苗已熟未熟之時最怕霜氣一降大霜均行枯槁則秀而不實矣但春時降霜多在高崗之處秋時降霜多在窪下之地又有春霜圪塤秋窪之語禾苗怕霜者除葭小麥而外花田最畏霜氣花田者卽豆類及油類馬鈴薯是也

雹 雹之爲害農民畏之如虎張北天寒每年有降雹之處多由西北布來黑雲雷電交加勢甚兇猛其必降雹無疑但有大小輕重之分大者如拳小者如扣重則傷害人畜損壞禾苗輕則摧殘莖葉減少成分如去年第五區有十餘村禾苗均被雹災顆粒未收本年第一區黃花腦包一帶又被雹災爲害甚巨也

雷 張北因氣候之關係開雷最晚每年芒種始可隱隱聞雷聲及秋分時即不聞矣凡擊人傷畜之事雖不能無有但亦不得多見

冰凍冰融之期 張北氣候本屬嚴寒每年秋後霜降即見冰鱗立冬時地下凍至三尺以上冬至時有凍至六七尺者及春清明節間或融消至立夏方可消通每至嚴冷時滴水成冰凡出門者鬚鬚上結冰纍纍李華弔古戰場所謂堅冰在鬚者誠非虛語也

茲將民國二十二年全年份陰晴寒溫度數暨雨雪數量逐日記載表附後以備攷核焉

卷首刊誤

目次	頁數	行列	誤	正
序(王永貴作)	一	二	省有書則「勝」衰明	省有書則「盛」衰明
序(許聞詩作)	一	五	借「著」攻錯	借「箸」攻錯
序(焦忠作)	一	十三	藉以「賽」責	藉以「塞」責
地理志上	二	八	宏「猷」碩畫	宏「猷」碩畫
	二	十四	魏拓跋珪(卑族)	魏拓跋珪(鮮卑族)
	二(後面)	四	：「時百華」餘年間	：「華時百」餘年間
	四	十	及「韃靼」諸「口」落駐牧地	及「韃靼」諸「部」落駐牧地
	四(後面)	八	與獨「右」多倫：	與獨「石」多倫：
	七	七	進「逃」	進「討」
	九(後面)	六	北至「壩達」	北至「達壩」
	十一(後面)	二	平均橫「縱」	平均橫「線」
	十二(後面)	六	隨「口」均可自衛	隨「時」均可自衛
	十六	一	在「里」腦包西南十七里	在「黑」腦包西南十七里
	二十一(後面)	三	獲利「口」鉅	獲利「亦」鉅
	二十二(後面)	四	「紅」過下井：	「經」過下井：
	二十四(後面)	十四	「紅」過草碾溝	「經」過草碾溝
	二十七	十一	又野禽中之雁「云」：	又野禽中之雁「鵠」：
	二十七	十三	多由南向「多」流者	多由南向「北」流者
	三十一(後面)	一	且「飄」風尤烈	且「颳」風尤烈
	三十二	七	又有春霜坳堞秋「口」窪之語	又有春霜坳堞秋「霜」窪之語

張北縣志卷二

地理志下目錄

水泉

第一區水泉

第二區水泉

第三區水泉

第四區水泉

第五區水泉

土質

第一區土質

第二區土質

第三區土質

第四區土質

第五區土質

古蹟

古物

名勝

牧廠

第一區牧廠

第三區牧廠

第四區牧廠

第五區牧廠

關隘

關口及瞭台

壩口

張北縣志卷二

地理志下

水泉

口外空氣乾燥雨澤稀少每遇荒旱束手無策欲圖補救辦法非疏鑿泉水恐不爲功查張北壩邊附近泉水甚夥而壩外平原之地亦有舊泉不少有因冰凍暴裂而泉水暢旺及天暖時而水立即枯涸者有因天暖凍解而泉水暢旺及氣候嚴寒時而水立即枯涸者此因時令之關係而泉水隨之枯旺懸殊也並有以泉水暢旺可以預卜豐年泉水枯涸可以預知荒歉此以泉水占驗年景豐歉之預兆也倘能設法開鑿救濟荒旱與農民不爲無補焉茲經調查所得分別述之

第一區 水泉

龍王廟水泉 縣城北三里該村南坡下出有水泉一水性清淡滿而不溢可供全村飲用

大水泉村水泉 縣城南二十五里該村出有水泉一性清淡盈盈細流可供全村飲用並可灌田流入波羅釵察河

張才集 卷二
小水泉村水泉 在縣城西南七十里該村南一百步有水泉一性淡水淺可供
飲用流入蘇爾濟河

大鴻溝水泉 在波羅釵察河發源之處有水泉一每遇天潦泉水旺盛若遇天
旱泉水亦涸故波羅釵察河水時斷時流職斯故也

董彥村水泉 在縣城東十餘里該村有水泉一天雨大時泉水隱隱發見若遇
天旱隨亦枯涸

吳老二房水泉 在縣城東五里該村有水泉一水量比董彥村水泉水稍大未
經深掘未知有深源否

納令溝水泉 在縣城西南十七里該村東河西三十步有水泉一水量能灌田
少許流入元泉廠河

石喇嘛水泉 在縣城西南三十里該村有水泉一水量可以灌田流入大營灘
河

南房背水泉 在縣城西南四十里該村東三十步有水泉一水淺不能灌田流
入元源廠河

公溝水泉 在縣城西南五十里該村有水泉二水少僅可飲用流歸大營灘河
張明不拉灘水泉 在縣城西南五十里該村南十餘步有水泉一水量甚旺可
灌田數畝流入盤腸河

黃土圪圖水泉 在縣城西南三十里該村中有水泉一水量可供人飲流歸波
羅釵察河

黃石芽水泉 在縣城西南五十里該村南一百步有水泉一水量極大因無人
開掘不能灌田村北有水泉一水量亦大可供飲用均歸入哈柳台河

三道溝水泉 在縣城西南六十里該村東四十步有水泉一水量不足灌溉可
供飲用流入哈柳台河

西灣子水泉 在縣城西南六十里該村南五十步有水泉一水量不足灌田流
入哈柳台河

佟家營水泉 在縣城西六十里該村南三百步有水泉一水量可供飲用流入
哈柳台河

西胡洞水泉 在縣城西六十里該村南二十步有水泉一水量可供飲用流入

哈柳台河

西狼窩溝水泉 在縣城西南五十五里該村西北一百餘步有水泉一水量較旺可資灌田惜無人開掘流入哈柳台河

文書路溝水泉 在縣城西六十里該村中有水泉一水量較旺可以灌田惜無人開掘可供飲用流入哈柳台河

大河禮拜寺水泉 在縣城西六十里該村北有水泉一僅供飲用流入哈柳台河

圪台水泉 該村西北十餘步有水泉一水量可灌田十餘畝

槽碾坡水泉 在縣城西南七十里該村西一百步有水泉一水量不能灌田流入蘇爾濟河

陳家梁水泉 村東十餘步有水泉一可供人飲

南哈路水泉 在縣城西七十里該村北一百步有水泉一水量較旺無人開掘故不能灌田

北哈路水泉 該村南百餘步有水泉一水量甚大每日可灌田數十畝

張文彩梁水泉 在縣城西八十里該村南百餘步有水泉一村西有水泉一水量雖無多但在高處可以開掘

綠翼溝水泉 在縣城西六十里該村南大東溝村中有水泉一水量甚旺可灌田十餘畝

白把洛水泉 在縣城正西三十里該村中有水泉一水量可供食用

勿亂溝水泉 在縣城正西三十里該村南百餘步有水泉一水量較多能灌溉流入哈柳台河

賈家村水泉 在縣城西三十里該村東二百步有水泉一水量極旺每日可灌田十餘畝流入哈柳台河

三不拉溝水泉 在縣城西三十里該村西一里有水泉一水量雖無多如能開掘可以灌田

大窩兔水泉 在縣城西二十里該村中有水泉一水量可供食用流入二圪塹諾爾

黑地溝水泉 在縣城西三十里該村南半里有水泉一水量可供食用

達爾濟廟水泉 在縣城西三十里該村東南十數步有水泉一水量可供人飲
流入二圪塆諾爾

丹晶河水泉 在縣城正西五十里該村中有水泉一水量較大因無人導引故
未灌田流入安固里諾爾

二股泉水泉 在縣城西五十里該村中有水泉一水量可以食用流入哈柳台
河

三股泉水泉 該村中有水泉一水量可供食用流入哈柳台河

牝牛溝水泉 在縣城西四十里該村西南十餘步有水泉一水量可供食用流
入哈柳台河

馬蓮園圖水泉 在縣城西五十里該村北半里有水泉一水量可供飲用流入
丹晶河

謝家陽坡水泉 在縣城西五十里該村中有水泉一水量較大惜無人開掘以
致不能灌田流入哈柳台河

達兒架化水泉 在縣城西四十里該村中有水泉一水量較旺若能開掘可以

灌田此間草場甚美可以牧畜

金絲諾水泉 在縣城正西六十里該村東三十步有水泉一水量甚旺灌田十餘畝流入該諾爾

汗諾台水泉 在縣城西六十餘里該村南半里餘有水泉一水量暢旺尙能灌田惜無人利用流入哈柳台河

第二區 水泉

集沙壩水泉 縣城東南四十里該村北半里山麓間有水泉一水量無多性淡僅供飲用不能灌田

狐狸窩水泉 在集沙壩東南該村北半里山旁有水泉一水量甚淺性淡只供人飲不能灌溉

水泉壩水泉 在狐狸窩村南該村北三十步平地內有水泉一水量不多性淡飲有餘灌田不足

喇廟水泉 縣城南七十里該村北營平地內有水泉一水量雖細流無多尙能灌溉園圃

紅泥灣水泉 在清水河北岸該村南半里有水泉一性淡水量雖不甚湧每小時尙能灌田一畝

南窩鋪水泉 在清水河南岸該村東南十餘步有水泉一性淡水量甚小不能灌田

石板溝水泉 在南窩鋪村東十五里該村南有水泉一性淡僅供飲用不能灌溉

一間房水泉 在驛馬圖河東岸該村西半里有水泉一性淡水量無多不能灌田

牛丈村水泉 在驛馬圖河西岸該村南一里有水泉一性淡灌田不足飲用有餘

圪咀子水泉 在拜察河西岸該村西南一里有水泉一性淡水量低淺不能湧出灌田

小桃家溝水泉 在圪咀子西南該村北半里有水泉一性淡水量甚淺不能湧出灌田

中白菜水泉 在拜察河東岸該村北半里有水泉一性淡水流微淺不能灌田
石咀子水泉 在白菜村南該村西半里有水泉一性淡水量甚淺灌田不足
西甸子水泉 在朝陽村北該村東半里有水泉二性淡滿而不流不能灌田
東灣子水泉 在大境門外東該村南十餘步有水泉二性淡流入清水河
元寶山水泉 在大境門外西該村有水泉一性淡可供飲用流入河內
麻尼壩水泉 在拜察河發源處該村中有水泉一性清淡全村飲水均取給於
斯惟不能灌溉

黃台壩水泉 在麻尼壩西該村北一里有水泉一性淡可供飲用

二道溝水泉 在清水河北岸該村東半里有水泉一性淡水少可供飲用

濃泥溝水泉 在縣城東南一百餘里該村中有水泉一水量不能外溢灌田不足

范家西溝水泉 在縣城東南九十里該村東有水泉一性淡水淺不能灌田

查該區水泉在集沙壩一帶水泉多居高崗之處因水量微細不能灌溉倘能設法開鑿暢旺即可收灌田之利至驛馬圖及拜察等河兩岸水泉雖在本處多

引水集 卷二 三十一
有不能灌溉者但諸泉歸河滙合後均可灌田如西甸子東窩子等處受其利者不少也

第三區 水泉

習成壩水泉 在縣城東北六十里該村山下有水泉一性淡水少可供飲用

勿亂胡洞水泉 在縣城北六十里該村有水泉一水量無多不能灌溉

阿來廟山水泉 縣城西北八十里該山發源處西北坡有水泉一性淡水淺不能灌田

烏登山水泉 縣城西北八十里泉出馬羣之黃石芽村水量無多細流泉外

狼尾巴山水泉 縣城西北四十里該山出有水泉性淡可飲

后水泉村水泉 在縣城西北八十里該村中有水泉二水量可供飲用細流不遠

西水泉村水泉 在縣城西北六十里該村南十餘步有水泉一水量不能灌田出流不遠

白志花水泉 在縣城西北六十里該村中有水泉一水量僅供食用出流不遠

入灘

第四區 水泉

賈麻溝水泉 縣城東南一百三十里該村東有水泉一性淡水量無多不能灌溉

水楊村水泉 縣城東南一百五十里該村東十餘步有水泉一性淡水量不多不能湧出灌田

下兩間房水泉 縣城東南一百三十里該村中有水泉一性淡可供飲用灌田不足

西灣子水泉 縣城東南一百四十里該村南有大南山山下出有水泉一村北平地出有水泉一性淡均供人飲用不能灌溉

大南山水泉 在獅子溝南該村北山麓出有水泉一性清淡由泉溢流每小時可灌田一畝流歸清水河內

河心村水泉 在板申圖壩上該村南有水泉一性清淡可供飲用

楊樹溝水泉 在板申圖南東正溝東岸該村北有水泉一性清淡可供全村飲

用

東梁底水泉 縣城東南一百七十里該村南有水泉一性清淡可供飲用

盆底坑水泉 在東梁底東該村東半里有水泉一性清淡水量無多不能灌出

夾道溝水泉 在清水河東岸該村東半里有水泉一性淡水淺不能灌溉

太平莊水泉 在西灣子北該村南半里有水泉一性清淡水量稍多每小時可

灌田二三畝

白旗村水泉 在太平莊村北十餘里該村東南十餘步有水泉一水量極大能

灌田二頃餘

洞兒村水泉 在白旗村東該村西南一里有水泉一性淡水少不能灌田

獅子溝水泉 在洞兒村北該村東南有岫嶺山山麓有水泉一性淡水量溢出

可灌田二三頃

號溝頭號水泉 在獅子溝北該村東半里許有水泉一性淡水淺不能灌田

十一號水泉 在外轅門西該村南一里有水泉一性淡水淺僅供飲用

化嶺子水泉 在縣城東南一百五十里該村東北半里有水泉一性淡水淺僅

供飲用

下雙台水泉 在東正溝西岸該村西半里有水泉一性淡水量稍多每小時可

灌地一畝

王帽營水泉 在下雙台北該村西十餘步有水泉一性淡水少不能灌田

大南米溝水泉 在王帽營北該村中有水泉一性淡水淺可供人飲

小泉溝水泉 在楊梅溝東該村北半里有水泉一性淡水少不能灌漑

二道溝水泉 在夾道河東該村西北有水泉一性淡水淺只供飲用不能灌田

膠泥溝水泉 在縣城東南一百四十里該村西南有水泉一性淡水淺不能灌

田

二十里溝水泉 在賈麻村東該村北半里有水泉一性淡水少灌田不足

下耗兒沁水泉 在東正溝西岸該村東北半里有水泉一性淡水淺可供飲用

小西灣水泉 在縣城東南一百二十里該村北一里有水泉一性淡水少僅供

飲用

板車岡水泉 在東正溝水發源處該村西北摩天嶺山山下有水泉一性淡水

量太淺不足食用

扯旗溝水泉 在板申圖南該村西腦包山下有水泉一性淡水淺不足飲用

第五區 水泉

杏園溝水泉 在縣城西南百餘里該村南三里有水泉一水量可供食用流入洗馬林河

瓦桶溝水泉 在縣城西南百餘里該村中有水泉一水量不能灌田流入甲爾石河

甲爾石河水泉 在縣城西南一百二十里該村南十餘步有水泉一水量可供食用流入洋河

上下青陽溝水泉 在縣城西南一百二十里該村中各有水泉一水量均可供人飲流入洗馬林河

桂柏山水泉 在縣城西南一百二十里該村中有水泉一水量無多可資飲用流入洋河

城土河水泉 在縣城西南一百二十里該村中有水泉一水量太少不能灌田

流入洋河

侯達溝水泉 在縣城西南一百三十里該村中有水泉一水量稍大可以灌田數十畝流入甲爾石河

大土台水泉 在縣城西南一百四十里該村中有水泉一水量可供飲用流入洋河

馬頭山水泉 在縣城西南一百四十里該村中有水泉一水量僅可飲用不出泉外

上烏拉哈達水泉 該村南十餘步有水泉一水量不能灌田流入洋河

西城窰水泉 在縣城西八十里該村南十餘步有水泉一水量稍大灌田甚多流入蘇爾濟河

洗馬林窰子水泉 在縣城西八十里該村南半里有水泉一水量可供飲用流入大河

天成窰水泉 在縣城西九十里該村南十餘步有水泉一水量甚少流出十步入泥沙內

石匠窰水泉 在縣城西南九十里該村中有極大水泉一水量較旺可灌田數十畝流入蘇爾濟河

三里莊水泉 在縣城西九十里該村中一百步有水泉一水力不大流出不遠而沒

套里莊水泉 在縣城西九十里該村北二里許有水泉一又村北四里有水泉一兩泉之水量均大灌田較多同流入蘇爾濟河

東水泉村水泉 在縣城西九十里該村西南五十步有水泉一又村西四里許有水泉一水量均能灌田數十畝同流入蘇爾濟河

小西溝水泉 在縣城西九十里該村東北半里有水泉一又村南有水泉一水量均可食用同流入蘇爾濟河

三進溝水泉 在縣城西百餘里該村東北有水泉一水量可供飲用流入蘇爾濟河

車輪溝水泉 在縣城西一百二十里該村北五十步有水泉一水量不足灌溉流入大河

土羊溝水泉 在縣城西一百二十里該村西二十步有水泉一水量甚旺可灌田十餘畝流入大河

莊科水泉 在縣城西一百六十里該村北十數步有水泉一水量可以食用流入大河

南槽碾水泉 在縣城西南百餘里該村南半里有水泉一水量可供飲用流入西境外

榆卜溝水泉 在縣城西九十里該村南十餘步有水泉一水量可供食用流入大河

張家灣水泉 在縣城西八十里該村東北一里有水泉一水量能灌田流入大河

自爾山水泉 在縣城西九十里該村東南有水泉二水量均可足飲用流出不遠沉入地內

毛爾忽沁廟水泉 在縣城正西一百二十里該廟東南隔河一里餘有水泉一水量較大尙可開掘惜無人提倡不能灌田流入鴛鴦河

後水泉水泉 在縣城西九十餘里該村南有水泉一性清淡水量僅供飲用不能灌田

查以上各區水泉得享灌溉利益者莫如第四區而水暢旺者莫如第一區惜無人開鑿亦無人利用灌溉以致廢棄二五區泉水亦間有得其利益者惟三區泉最少水量亦不暢旺毫無利益可言

土質

語云因地制宜又云因民之所利而利之足徵地勢有高崗窪下之別壤性有肥瘠燥潤之分至植物之性亦各有不同有宜於高崗者有宜於窪下者有宜於水澆者有宜於沙土者不得不審量植物之性與土宜之質研究適當以期脗合不背俾免南轅北轍方鑿圓柄格格不入若土質不合產物之性質其苗終必枯萎而不暢茂矣茲特將各區土質與農產物分述於後

第一區 土質

一區土地西北部蘇計梁二三牌土質黑色含有紅黑沙石地性礮瘠蘇計梁頭四牌土質亦然惟地性較二三牌稍優雲頭壩一二三四五牌土質黑色含有紅石大沙惟四五牌地稍肥厚新河口一二三牌土質黑色含有紅石大沙其地稍肥中部大圪塔正黃牛羣三台及太僕寺一帶土質含有黑石大沙其地肥瘠不一南部大紅溝大水泉並縣城南門外一帶均屬黑土含有黑沙石其地肥美東北部三義美永泰村一帶及東部大旗梁興隆村什巴台一帶土質黃色含有白沙其地瘠多肥少縣城北廟灘及饅頭營子一帶土質白灰色含有白沙其地多

有域性天旱尙可收穫若兩大浸潤則苗不能茁長矣至善化村上下東灣馬蓮灘北壕塹銀沙背大小黃土灣羊兒溝和尚莊一帶土質黃色含有黃碎砂石其地甚薄且受風害以上各地以種莜麥爲大宗谷黍小麥次之蕎麥葫麻大麥馬鈴薯又次之 總觀一區土地肥厚者有十分之二次肥者有十分之三其餘均屬磽薄非受風害即多起城倘能休息一年耕種一年多施肥料尙有生長之力否則無把握矣若遇風調雨順之年可望收穫四五成倘遇天旱顆粒無穫往往有之因口外乾燥旱魃爲虐是屬通病也

第二區 土質

二區土地東北部圪料溝喇嘛營子車牛溝一帶土黑有膠性梁地灘地皆有種糜谷黍豌豆者爲最多莜麥次之驛馬圖以南至溝門一帶係黃色土種谷黍居多莜麥次之驛馬圖以北黃家灣忽素台鹽車壩上下三岔碌砣溝馬泥壩黃台壩一帶地屬黃色均稱瘠薄種谷黍最多莜麥次之石咀子以南上下四杆旗至陀羅廟東窰子灘地梁地均屬黃黑土地質甚膠以種高糧谷黍稷爲大宗南天門土井子一帶係黃紅沙地種谷黍高糧甚多汗諾爾一帶土多黃黑色種莜

麥小麥豌豆惟五十家子吉慶溝至集砂壩一帶坡地灘地係膠性紅黑色種糜谷黍及高糧等爲大宗 總覽二區土地東南部土質肥美北部土質次之西北部均黃砂土又次之以南部沿清水河水澆之園圃地最佳可種瓜果蔬菜之類較種五谷獲利倍徙焉

第三區 土質

三區土地馬羣五牌及波羅素廟延侯二台土多黑色含有黑沙細沙參半肥瘠不一公會東西富公黑水河白城子勿亂胡洞一卜樹東西生計會六號灣土色黑紅其性多城苦井圖興隆灘大梁底板申圖白廟灘紅果圖吉慶窩與勝村一帶土多黃色含細白沙甚屬乾燥亦帶城性黑沙圖三腦包一帶土質係黑細沙亦屬乾燥惟三腦包受風城之地甚多 總覽以上各地起風城之處甚多純爲中下地並無上地可言若遇天旱顆粒無望深爲可慮至農產物均以莜麥爲大宗次則小麥谷黍再次則葫麻豌豆馬鈴薯之類

第四區 土質

四區土地西南部場地上村一帶土質灘地黑色梁地微黃白場地上迤東一帶

村莊種谷黍高糧大麻最多莜麥小麥次之自場地上迤北一帶村莊種莜麥較多谷黍小麥次之中部上下窩鋪土質灘地黑色梁地黃色東部洞兒村一帶灘地梁地均屬黑土種莜麥大麻並豌豆較多谷黍次之東北部太平莊西灣子北至壩下十一號灘地梁地土皆黑色以種莜麥豌豆大豆葫麻居多西部石窩子黃芪營子迤北板申圖壩迤南至耗兒沁小西灣子中山溝紅旗營子一帶梁地黃土灘地黑土多種莜麥豌豆大豆爲大宗沿壩數十村東部老爺廟溝台子溝塞岱溝皆黑壤土種莜麥豌豆大豆居多地肥性寒他種禾苗似不適宜 總觀四區土地均係膠性沿清水河兩岸水澆之地爲最肥美次則東正溝兩岸土質亦有膏腴之地惟壩上數十村土地既有風揭之患亦有域性之虞非仰賴天雨不能收穫所以壩上之人民不如壩下人民之富庶也

第五區 土質

五區土地北部蘇魯克壩上一帶均屬黃沙白石土地地質磽瘠以種莜麥小麥爲大宗惟大六號至西蕎麥皮窩子一帶多黑砂土地稍肥西部阿桂山東四村地一帶係黑黃砂土地性肥瘠不一惟四村地德家窩砂坑子一帶起風地居多

多種莠麥小麥谷黍最少西部海拉坎山一帶山坡砂石地生長力薄弱以種谷黍爲大宗蘇爾濟河之東部白沙崖一帶係紅土及黃沙土地質薄弱種谷黍較多沿蘇爾濟河兩岸雖有水澆地亦不甚多均種谷黍豌豆大豆爲大宗南部旗地十三村及甲爾石河以南一帶多黑黃沙土氣候稍暖宜種高糧谷黍珍科莊科一帶土質多黑黃沙宜種谷黍收穫較豐 總觀五區土地開墾多年壩上之地被風吹殘壩下之地經水冲毀以致肥土日少生長力漸形薄弱面積雖大除山河水冲砂溝外所種之地甚屬寥寥也

按張北全縣土地二四區沿清水河兩岸之水澆地及五區壩下沿蘇爾濟河兩岸水灌黑土地爲上等地次則近山水淤之肥土地半黑半黃爲中等地再次黃土含沙不起風城地爲中下地其餘均屬沙土地或窪下之城地爲最下地上等地居千分之五中等地居千分之十其餘中下地最下地各居其半此張北全縣土質大概情形也

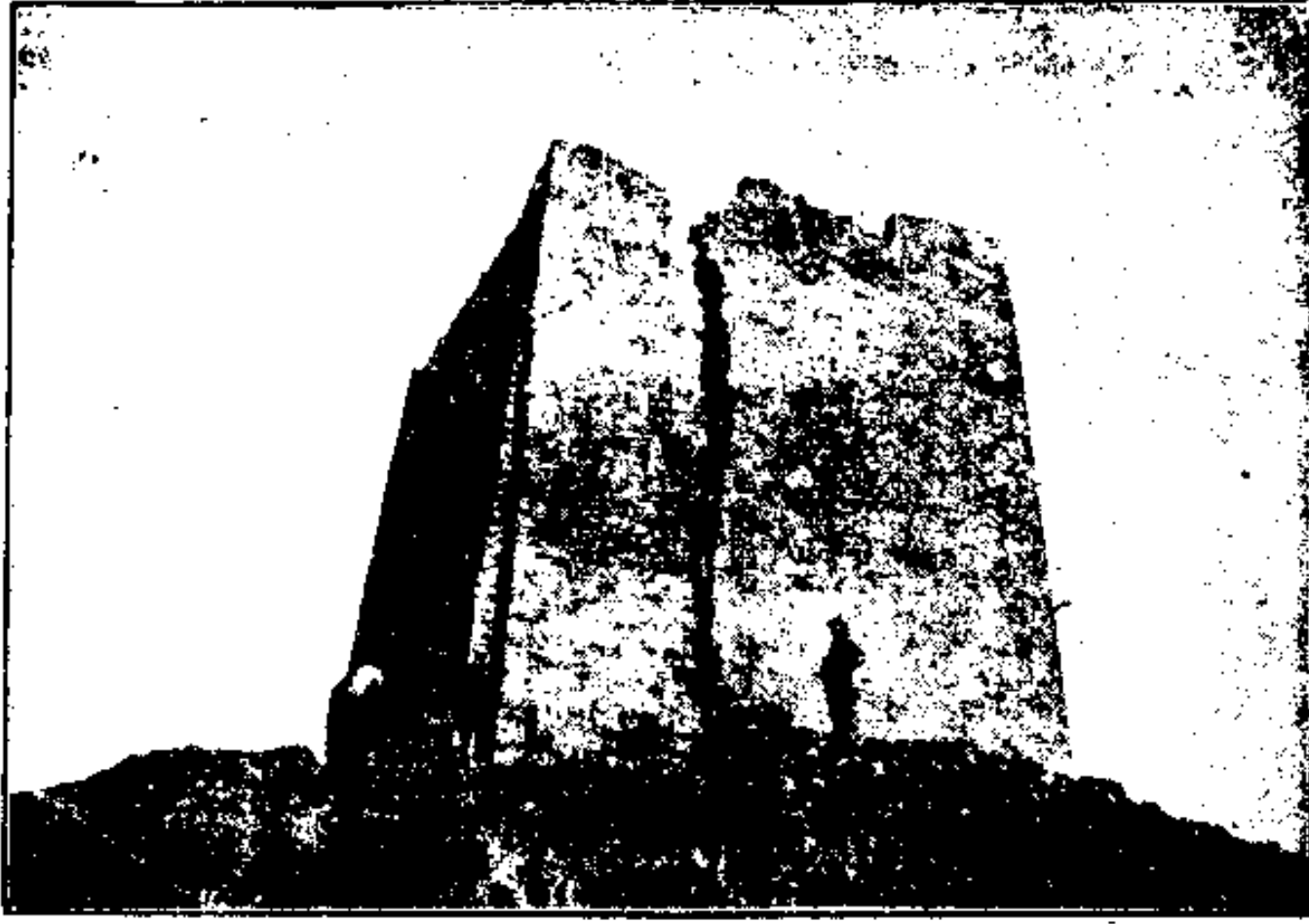

張北縣第一區明烽台



張北縣第二區朝陽村之後石區

張家口之大境門

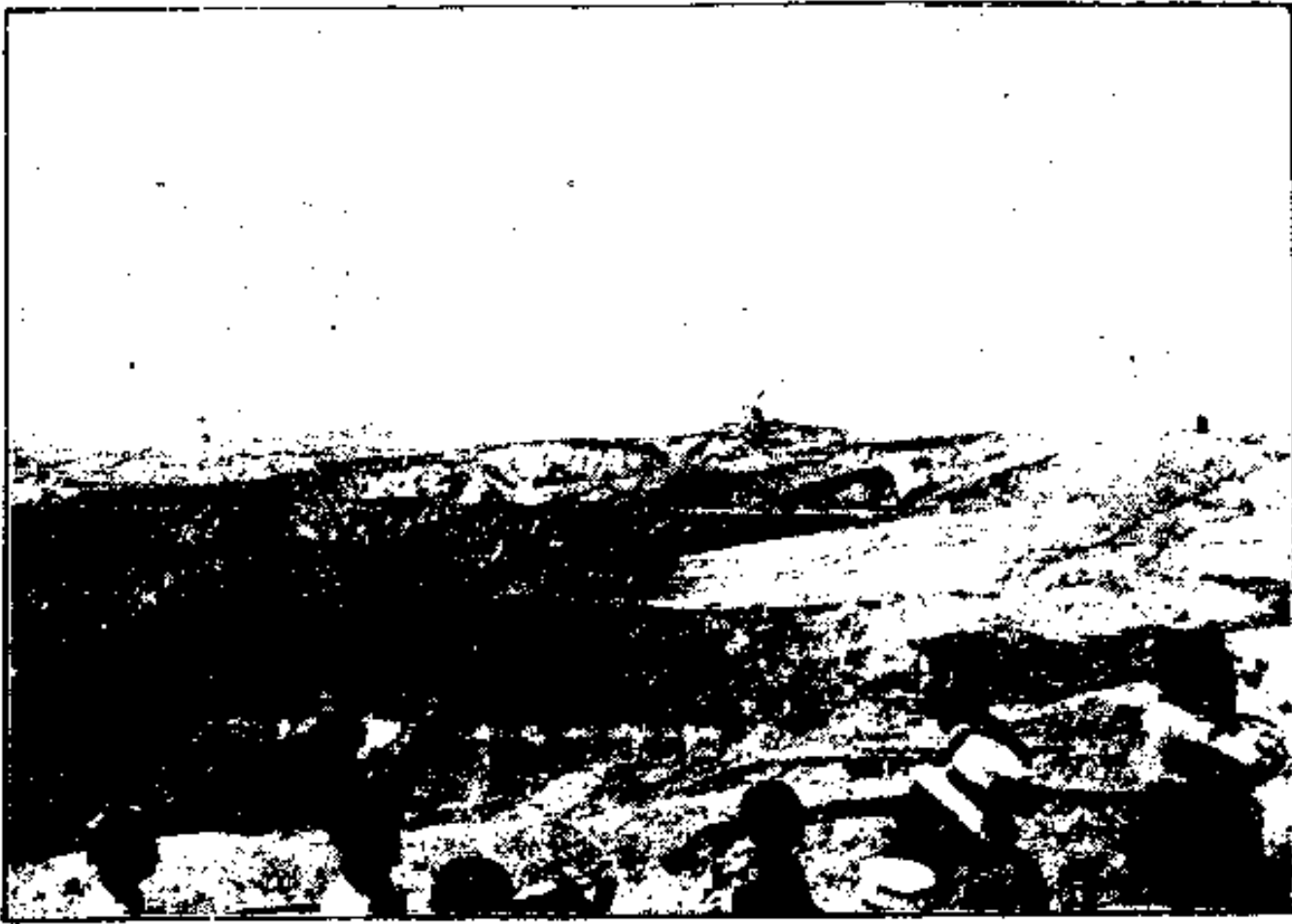

張北縣第一區汗諾填上之墩台



張北縣第一區野狐嶺之古碑

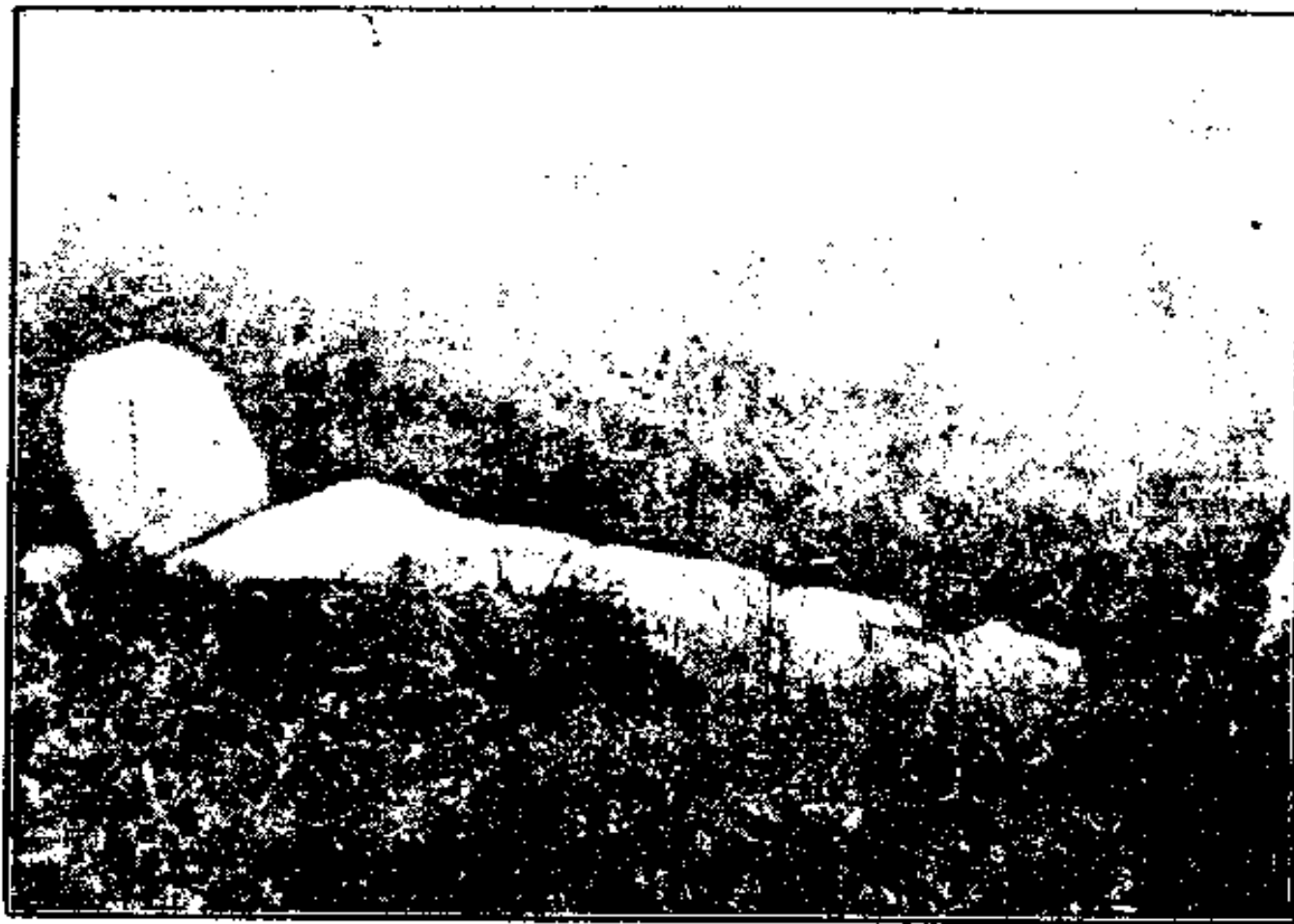

張北縣第一區深胡洞韓昌墓之外石人

古蹟

古蹟之繁簡以地方之盛衰爲標準地方之盛衰尤以人物之多寡爲定衡古蹟者何前人之事物陳迹後人足資觀感者也人物輩出人存政舉地方隨之而繁盛一切事物亦因之而倍增凡古人建築遺跡遺留後世均可爲往事之陳迹後人觀感觸目驚心必起一種興奮遐思之念而古人之成蹟亦可藉以傳流不朽不至無聲無臭湮沒空山是作古蹟大意之緣起也志古蹟

野狐嶺 在縣城南五十里爲歷代軍事重要之地元史察罕從太祖略雲中桑乾金將定薛擁重兵守野狐嶺帝遣察規虛實還言馬足輕動不足畏也帝命鼓行而前遂破其軍 元太祖六年自將南伐敗金將定薛於野狐嶺泰定二年發兵修野狐嶺道 太祖攻雲中九原諸郡進圍撫州金兵號四千萬陣野狐北木華黎曰彼衆我寡弗致死力戰未易破也策馬橫戈大呼陷陣帝麾諸軍並進大敗金兵追至會河（萬全志云會河在三洋河合流處宋嘉定四年蒙古敗金人於會河堡） 元中統四年禁野狐嶺行宮民毋入南北口縱畜牧損踐桑稼明永樂八年出塞度野狐嶺召榮及胡廣指示山川聚落良久奉制於馬上賦詩案

正統土木之變總旗高鑿太監喜甯使也先飯於野狐嶺進湯時即發短槍高鑿抱喜甯滾墜濠中遂擒入城後都御使楊善使也先也先送上皇至野狐嶺 明代自正統土木之變後歷嘉靖年間北部寇邊無虛歲均由此嶺及虞台嶺侵入至萬曆年因籠絡三娘子封忠順夫人故四十年無邊事

燕子城 舊興和路即今之張北縣 金正隆中契丹撒八反詔戶部員外郎曹望之轉致甲仗八萬自洺州輸燕子城 大定三年秋八月窩斡屢敗九月稍合住執窩斡以降追餘黨至燕子城盡得其黨前至抹拔里達之地悉獲逆黨遂平

元史鎮海怯烈台人從太祖謀定漢地師次隆興與金將忽察虎戰矢中臆間裹創而出者復數四年軍聲爲之大振 順帝十八年秋九月紅水關先生掠大同興和塞外諸郡明洪武三年春二月左副將軍李文忠率師至興和元守將舉城降 明洪武七年夏四月都督藍玉率兵攻興和大敗其衆於白酒泉擒國公帖里密赤守將脫因帖木兒棄城走遂拔興和 永樂二十年春三月阿魯台犯興和都指揮王煥戰歿上聞親征之議遂決 三月戊寅車駕發北京辛巳駐驛雞鳴山阿魯台聞上親征遂自興和夜遁

鴛鴦灤 在縣城西北八十里卽今之安固里諾爾 遼史乾統九年春二月帝在鴛鴦灤賊撒八誘中軍射糧軍僭號南而元師余覲擒之保大二年春二月知北院大王耶律馬哥等將兵屯鴛鴦灤全師敗奚王霞未於北安州遂降其城案遼時爲鴛鴦灤遼國兵制其點兵多在幽州千里鴛鴦泊又營衛志司徒居鴛鴦泊亦足徵此地爲官署林立重要之地也 金史太祖天輔六年春二月都統果宗翰等追遼主於鴛鴦灤遼主奔西京宗翰復至白水灤不及而還夏六月上親征遼秋八月己丑次鴛鴦泊癸巳追遼主於大魚灤又云金兵破遼迎太祖於此 金史地理志撫州柔遠縣有昂吉里 一統志元置集甯路於此查元周伯琦扈從北行後記云石頂河兒土人呼爲鴛鴦灤其地南北皆水禽集育其中國語名其地曰遮里哈喇納鉢猶漢言遠望則黑色也兩水之間壤土隆阜諸部與漢人因商而致富者甚多云云現有大小土城形跡可辨明時所稱集甯海子大水灤 在縣城北三十里卽伊克腦兒今之大腦是也 元太祖南伐金破定薛於野狐嶺取大水灤豐利等縣

虞台嶺 在野狐嶺西宏治十八年北部入寇總兵官張俊副總兵官白玉遊擊

張雄參將李稽及大同副總兵黃鎮遊擊穆榮禦之於虞台嶺 績又攷元代譚
儲撰虞台嶺觀音堂記碑已無存矣元中書右丞相順甯忠烈王阿沙不花性康
里氏國王牙牙第六子也以忠謹事世祖世祖賜土田給奴隸使居興和之天城
至元季年領昔寶赤軍以大同興和二郡間有帷台嶺（卽虞台嶺）數十里無
居民請詔有司築室嶺中徙邑民百戶居之割境內昔寶赤牧地使耕種自養帝
從焉既而帝復欲盡徙桃山數十村之民以其地爲昔寶赤牧地不花固請留三
千戶供應食民德之飲食必祭

獯兒嘴 在縣城南五十餘里爲古戰爭扼要之處 元史帝破昌撫桓等州金
統石烈等來援帝與戰於獯兒嘴大破之

大小白楊口 在縣城東南一百八十餘里與龍關縣交界爲明代要路之一
明成化二十年寇入張家口小白楊口大白楊口諸處圍攻墩台殺掠人畜以去
新河口 在縣城西南四十餘里爲明時重地 明隆慶三年三月寇犯新河口
等堡總兵馬芳胡鎮追擊至塞外大河漠溝敗之

新開口 在縣城西南三十餘里新河口正東爲明時要道明宣府設馬市於新

開口

安瀾石 張北縣南九十里張家口大境門外河北有大石如堤以禦西溝之水害保護河北一帶商民之安全故以安瀾石名之 清道光十年桂月宣化府萬全縣知事張慶成立匾額兩方文曰鎮海安瀾仰賴神庥再上有石崖建有河神小廟

內外一統 張北縣南九十里張家口北正溝內係清康熙五十二年三晉處士張自成書其匾額高約三尺寬約八尺刻在山麓削壁間

萬國來朝 在內外一統北相距約里許其匾額高約四尺寬約九尺刻在山壁間清康熙年所刻并有蒙文年久抹塗不清

按內外一統萬國來朝均係張自成所書相傳該處士才學過人書法勁秀鬱鬱不得志聞康熙親征喀爾丹書此預賀藉爲進身之媒介不料凱旋時別走他路空用其心以致鬱抑而死

寶塔 張北縣南九十里第二區南地上王帽梁底有寶塔一座高約五尺方圓六尺刻有十八羅漢精緻異常甚形美觀不知創建於何時 按此塔無頂相傳

塔頂化身一老者有雙台子村車戶由新營子村運到雙台子村忽然不見老者去向至今塔頂仍在雙台子村

石人 張北縣南八十里高家營子此石在該村照山上又名石人背有石人一披衣站立

桃兒山 張北縣南九十里元寶山村正北山上山頂形勢如桃高約三尺方圓八尺亦奇觀也

蛤蟆山 張北縣南九十里朝陽村西溝有石如蛤蟆伏在山腰遠望之蠕蠕欲動高約丈餘方圓三丈餘形勢天然堪以玩賞

老婆婆山 張北縣南七十里在陶嘸廟老婆子溝有石刻老婆坐像一尊人工亦稱精妙惜不知始於何年月

佛爺山 張北縣南七十里在陶嘸廟村後有高山山頂有石佛一尊並建有小廟天旱時農民祈雨山上將佛爺請到廟內焚香禱祝甚爲靈異而此山亦甚高大每登臨其上遠眺萬全懷安宣化之全境歷歷在目甚可樂也

古碑 縣城南五十里野狐嶺西北山頂有營城一座南北長一百二十步東西

寬八十五步中有長城橫貫現仍有城基六尺並有二門城內有石碑一座高二尺七寸寬二尺鐫有遠馭二大字並有軍務都察院字樣碑記據土人云係野狐嶺之碑記誠恐損壞故移至此處

古洞 縣城南八十里南天門地方南山坡上有古洞一座面積方圓二尺餘

古洞 縣城南一百二十里青邊口東北楊老公山上有古洞一座高寬各三尺

古洞 縣城西一百四十里南壕塹村西二里有大小石洞各一大洞深約一里

高約六七尺寬丈餘內分有四五支路小洞形狀與大洞無異惟略小耳察其情形爲前代避亂之所 又村南八里有古王墓故地名爲王墓溝內有石人石羊均不完整察其石人形狀頭戴紗帽手持笏板當爲王墓無疑

古洞 縣城南七十里陶嶼廟村東山上有古洞一座高六尺寬丈餘深不知底好事者幾次持燈探試燈滅而返終未窮其深

古城 在縣城西一百四十里南壕塹村南五里有土城子其遺跡周圍約四里餘

古墓 在縣城東北十五里有古墓一處現察其遺跡只爲土邱三堆面積約有

三分地並有白石人一據土人云在清光緒三十年有本地人呂姓掘開此墳內有玉棺並有萬年燈墓門石碑刻有大將韓昌等字樣被張家口官廳查覺將呂姓判爲五年徒刑並將墓掩埋又云民國十年以前尙有白石馬二白石人四以後不知被何人盜去現僅遺白石人一亦不完整

古墓 縣城北白城子村距縣三十里有石爵一個在民國十二年前共有八個現在僅剩一個高三尺寬一尺漢白玉製成

古墓 在縣城西南四十里大水泉村東北山有古墓一處內有石人二高約七尺一人頭戴天官帽手持笏板一人頭戴天官帽手持寶劍並有石虎二石羊二據土人云因其靈異故無人敢踐踏保存至今並有一碑內載興和路高原縣南鄉趙元帥莊居住等字樣

古墓 在縣城西南五十里獅子溝村有古墓一處內有碑一座碑頭書一堂字下書祖後立第二代蔣德進兄弟蔣乃焉妻李氏末書義延祐六年歲次己未三月

古墓 縣城西北三十里第一區三台馬鞍橋子村東北孤墳山有古墳一座內

有石羊四石人四石狗四石豬四香爐一石奠爵一足徵爲古墓無疑

古墓 在野狐嶺山下古墓石匣內置有古磚一方內刻故先攷山東路濱州鹽

使武德將軍享年六十二歲大定二十七年四月二十七日身故於大定二十八年戊申歲六月十七日良峇并先妣耶律氏合葬訖孝男高喜壽謹記

古墓 大僕寺二忽賽營子有古墳一座並有石棺

罡風 在膳房堡北山絕頂刻有罡風二大字擘窠徑五尺餘不知何人手筆

鎮夷台 在汗諾壩下銀城子村西有瞭台一石刻鎮夷台上款欽依守備指揮

僉事孫應武下款皆萬歷三十四年八月吉日立

鎮關台 在菜市村西南有瞭台一上有泰撫道明文石刻鎮關台上款欽依守

備都指揮都承詔重任下款萬歷四十八年八月吉日建立

明烽台 在汗諾壩上有瞭台一石刻明烽台上款欽依守備萬全右衛城都指

揮孫諫爲委官百戶張鎮邊督工舍人楊孤松下款萬曆三十六年六月吉日立

沙城 在縣城北十餘里 按三廳志鑲黃旗牧廠西三十里舊興和城北十里

元時所建以方向里數攷之即現今之銀沙背 案元中都名旺兀察都至大元

年旺兀察都行宮成立中都留守司二年詔中都創皇城角樓是也又名紅城仁宗延佑七年以紅城中都威衛屬徽政院不便命遵舊制俾樞密領之又於紅城周圍立屯仍屬中都威衛是也與沙城中都未知孰是因并記之以備覽古者攷焉

太子城 在縣城東南一百八十里 按三廳志張家口東北一百四十里大白陽口外 宣鎮志離邊四十里黎明從山上望之城廓廬舍宛然日出則不見舊時相傳城爲秦築以居太子扶蘇者又云按櫓上隱現太子城匾額均屬誕妄不可信

二郎城 在張北縣東南一百五十里 按三廳志在張家口北九十八里

新涼殿 在張北縣皇城内（即現在縣城完全學校地址）遼時建新涼殿

按遼史西京道歸化州雄武軍有炭山又謂之陁頭有涼殿承天皇后納涼於此山東北三十里有新涼殿在今舊興和

樞光殿 在張北縣皇城内（即現在縣城完全學校地址）金時由遼之新涼殿改建樞光殿 按金史撫州柔遠縣行宮有樞光殿 元時又改爲清暑殿

臥龍亭 張北縣城南九十里張家口大境門外路西有一亭名爲臥龍亭亭係八角均用黃綠琉璃瓦砌成構造美麗并立石碑兩座以誌之相傳康熙征喀爾丹時返至大境門天已昏暮叩門闈者不納日照例夜間不能開門即當今皇上亦不能開門康熙無奈在此臥宿一夜翌日開者懼甚詔嘉賞之優給雙餉

炭山 在第一區縣城東三十里炭窑溝村北山上現爲集沙壩出泥炭之處

在遼代炭山之名最盛 按三廳志炭山在興和故城東北遼時清暑之地 遼地理志山東北三十里有新涼殿在今舊興和以里數攷之似無大錯惟云興和在山東北稍有出入以形勢攷之此一帶山脈均在興和東方想係當日之錯誤亦未可知又攷天祐七年遼太祖三年遼築羊城於炭山城在炭山南遼置以通市易又與此互異

北羊城 在第一區縣城北三十里白城子村內有皇城外有大城皇城遺址均高約丈餘有門四外城甚大其形迹已不甚明顯是否爲北羊城待攷 遼史本紀太祖三年置羊城於炭山之北以通市易 金史地理志柔遠縣有北羊城又食貨志國初於西北招討司之燕子城北羊城之間常置樵場以易北方畜牧

雙城樵場 在第一區縣城北三十里西大諾爾南黑城之地方 按三廳志載中堂事紀云距黑崖之北一百里抵樵場蓋金初南北互市之所也是夜露宿雙城 攷雙城樵場在燕子城北羊城之間今查西大諾爾南土人呼爲黑城子者即在二城之間遺址形迹可辨與諾爾距離相近水草豐富謂爲互市之所尙近情理

石獅子 在第四區縣城東南一百四十里獅子溝村有石獅子一雕刻尙屬精細

古物

古物與歷史文化大有關係故近代攷古者極重視之自應設法保存以資攷徵焉

龍衣 張北縣東响鈴寺內存有龍衣一襲相傳係康熙北征時駐驛於此留龍衣一襲作爲紀念

陳米 張北縣皇城內明代千戶所預備倉內存有米豆民國十年建築高小學校時掘出陳米均已火焚煉成爐渣土人用以治馬梁瘡灑之卽愈現今學校操場後掘之卽可得想係明代失守時被蒙人焚燒所致

國璽 攷國璽五代後唐從珂時秦璽燬石敬瑁入洛更以玉爲之重貴獻之遼興宗試進士遂以有傳國璽者爲正統命題金滅遼延禧遺傳國璽于桑乾河元世祖時有札刺爾氏者漁於桑乾河之濱得之夜有光監察御史楊桓辨其文以爲歷代傳國璽上之至正末中山大兵至燕順帝携之北遁沙漠傳至林丹可汗在位久忽欲往西域皈佛教其台吉那顏等苦諫不聽國中無主明太祖因發兵追降之其尙璽內侍以傳國璽倉卒坎地而竄之兵旣退有童豎牧羊其地一羊

屢至坎所蹄不已驅之復來牧覺有異試發土則璽見焉聞於官遂進上時天聰某年也 按天聰八年清太宗統大軍征察哈爾出其不意至其庭林丹汗謀拒戰而所部解體遂徙其人畜十餘萬衆西奔死於青海之大草灘其子額哲率所部奉傳國璽來降封親王位冠四十九旗貝勒之上以上二說未知孰是自五代之亂璽歸於遼遼歸於金金歸於元在察哈爾國者又二百年而歸於清詎偶然哉 以上錄三廳志雜志內載何文肅喬新椒邱集有傳國璽志一篇

張北縣第四區响鈴寺



張北縣第二區南天門



張北縣第二區孤石



張北縣南塹全景

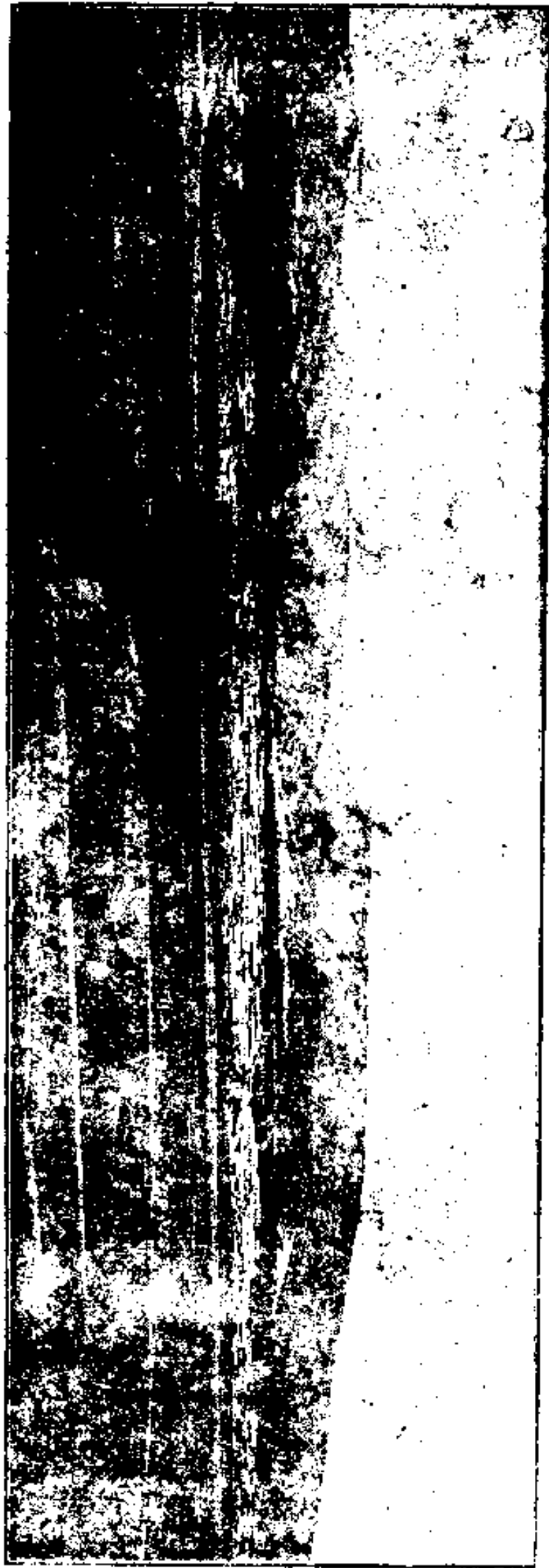

張北縣第二區農林試驗場門前之風景



張北縣第二區朝陽村之西山景



張北縣西灣子全景



張北縣第一區汗諾壩之一部



張北縣南壕塹之鳥瞰

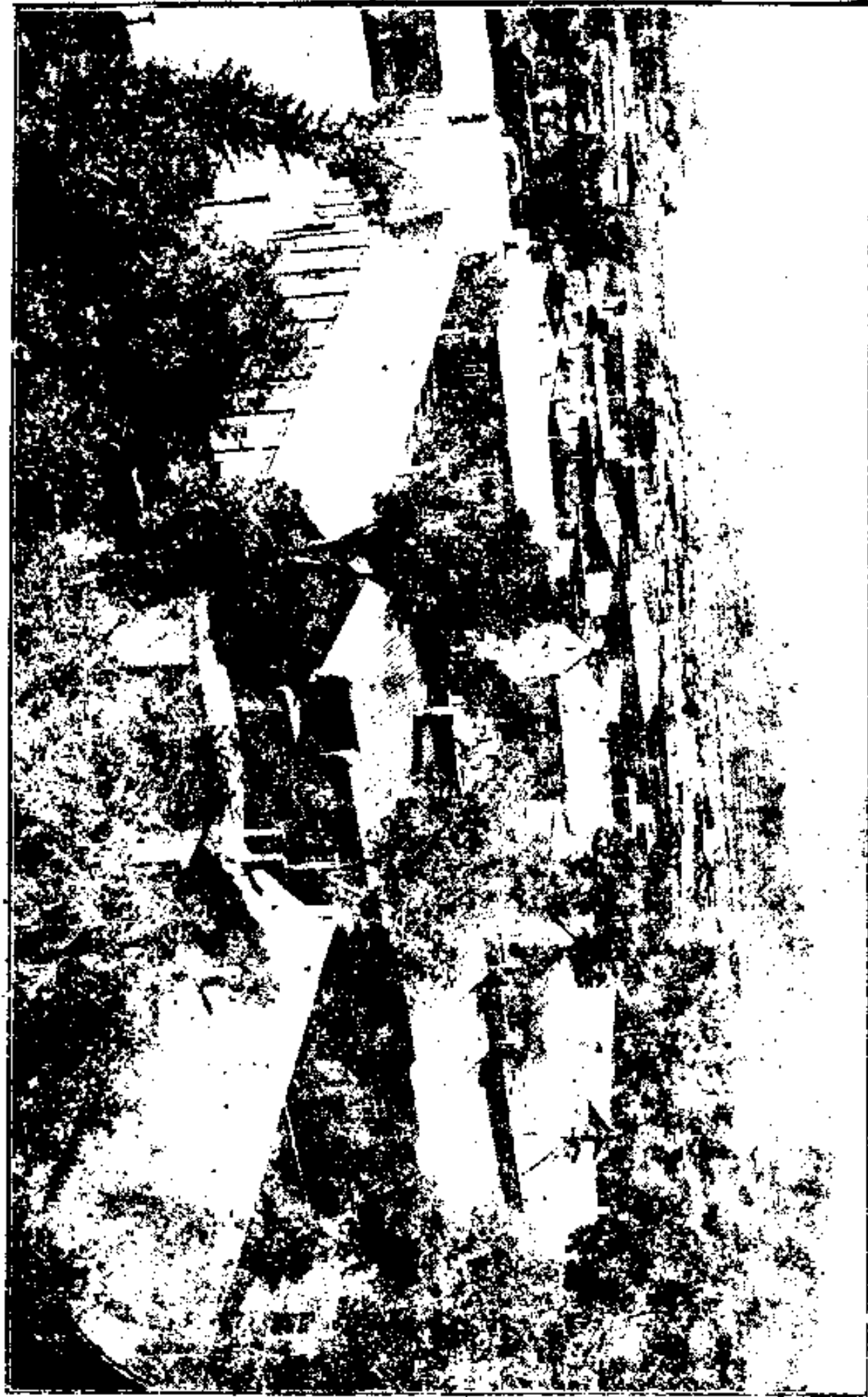



張北縣第一區海流圖廟全景

名勝

歷觀名處名勝之區歷代傳流不朽者非具有天然之形勝卽寓有歷史之價值或古刹寺觀幽雅足賞者或名山大川饒有興趣者或名人遺蹟藉資攷古者均可紀載以作後人遊覽之勝地雖年湮代遠不至有埋沒之遺憾張北雖居塞外荒涼一片似無名勝可言然在遼金元爲畿輔之地豈無一二可歌可詠可賞之處乎志名勝

响鈴寺 在縣城東南一百里依山爲洞洞口有古刹梵殿佛像甚夥寺中有古松二株巍巍參天亭亭矗立老幹十圍洵千年物也雄居廟院雖無風搖習習作响亦一奇觀爲該寺生色不少寺院清涼幽雅頗堪怡情詠賞相傳清康熙北巡時嘗寓於此現寺內存康熙留有龍衣一襲黃傘二柄以作紀念

白龍洞 在縣城西南七十里洞上有山巍巖疊翠嶽崎壁削洞旁有小水井雖一勺之水取之不盡用之不竭山麓之間有盤石似炕一人臥之似不足百人臥之亦有餘故俗語云白龍洞之炕不須說擠從前每年酬神演劇熱鬧異常張萬兩縣人民合爲社主夏季避暑納涼甚適宜也 按金史撫州有麻達葛山大定

二十九年更名狐土白山上。有冰井。瑞聖公卽麻達葛山神也。章宗生於此。世宗愛此山勢。衍氣清命。章宗名之明昌。四年。册封山神爲瑞聖公。疑係此洞也。

萬丈崖 在第五區縣城西南一百三十里。大虎溝西南。桃坪西山勢險要。峰銳奇特。山麓有洞。高約丈餘。寬亦丈餘。常年結冰不化。故謂之冰洞。在春夏間常有鴉雀等鳥。每入其中。卽行凍斃。張北附近人民暨柴溝堡男女。每年三月十五日。廣集此地。酬神焚香。頗形熱鬧。夏季納涼。最爲相宜。亦張北最著名之山也。按兩鎮三關志。塞垣圖。東陽河口北有萬丈崖。卽係此崖也。

喇嘛洞 在萬丈崖東五里。車令溝村有洞。一形勢天然。金時智崇禪師在此洞修煉。後經永定節度使梁朗爲之建修。塔銘載在三廳志內。凡人遊其洞者。常發見桃核甚多。不知何故。深爲奇異。洞之高寬各約丈餘。其深不知伊於。胡底身入其中。如登仙境。觸景感懷。輒生飄飄欲仙之想。亦可爲張北不可多得之勝地也。按三廳志。柴溝堡口北三道河西有大定二十五年永定軍節度使梁朗西庵禪師塔碑。

南天門 縣城南八十五里。張家口西北五里。兩山峰相對如圓環。因以得名。形

勢奇特藉以規天時之陰晴晴則門石相離雨則石門相合每遇夏季望之古色斑斕蒼苔掩映門外疊翠環繞綠茵蔽谷洵佳景也

孤石 縣城東南八十五里張家口北正溝內清水河西岸有烏金色大石一方巍然獨立名曰孤石高約二丈餘方圓八丈五尺居於河畔可爲天然之堤壩俗語有孤石倒張家口了之歌謠土人迷信送匾額幃簷者甚夥凡遊覽山水者莫不以先觀孤石爲快故孤石因人重視而名愈顯

元寶山 縣城南九十里張家口北西溝內有山石形似元寶故以名之其色甚青高約五尺寬約八尺商號均列居於山麓間在民國十五年前張庫交通商業繁盛至庫倫獨立各商相繼倒閉至今仍形冷落不勝今昔之感將來交通恢復商業興盛日進元寶名實相符誠快事也

魚兒山 在縣城西南百餘里山麓有白色一片遠望之似魚額間有黑圓圈如魚眼維肖維妙故以得名形勢俊美清明可愛夏季遊覽最能開擴心胸賞心悅目謂爲名山非虛語也

牧廠

本縣墻外土地以形勢而論則爲高平原以性質而論則爲瀚海其特殊性質有二一係砂性土質初墾荒地因積數千年腐草成爲肥料尙可耕種不數年間經大風吹颺將肥土盡行颺沒所餘砂底異常磽瘠不能播種但能生草稀而較高牛馬易食二係域性土質因地勢平原河流甚少每年雨水形格勢阻無處瀉洩故窪下之地變爲雨水滙聚之所久浸不乾卽成鹽域灘地不能耕種卽種而不苗苗而不秀秀而不實均被鹽域所致惟草暢茂且鹽域性之草不特牲畜喜食較比他處所長之草能殺菌亦能上臆職斯之故將地作爲牧廠以收牧畜孳孳之利化廢地爲利用非不欲耕種實地勢使然耳茲將各區所有牧廠一一列左

第一區 牧廠

東興灘牧廠 在縣城東門外一里許面積約十餘頃水草雖豐富因其距城甚近多被牛馬踐踏前曾有人承領但域性太重不能耕種遂致放棄變爲牧畜之地

引... 廟灘牧廠 在縣城北十里面積約有五六頃一片城灘不能耕種出草尚可喂
養歸私人所有作為全村公共牧廠

大旗梁牧廠 在縣城北三十里面積約三四頃地屬城灘不能耕種僅能長草
可以牧畜歸私人所有作為全村公共牧廠

第三區 牧廠

水泉子灘牧廠 在縣城東三十餘里面積約二三頃城灘不能耕種尚能長草
可以牧畜歸私人所有現為全村公共牧廠之地

富公灘牧廠 在縣城西北七十里面積約有二十餘頃城灘不能耕種尚能長
草可以牧畜歸私人所有現為附近各村公共牧廠之地

延侯二台牧廠 在縣城北六十里面積約五六頃城性不能耕種尚能生草牧
放歸私人所有現為附近各村公共牧地

葫蘆素諾牧廠 在縣城北七十里面積約四五頃有城性不能耕種尚能長草
牧放歸私人所有現為全村公共牧廠地

賽汗諾牧廠 在縣城西北八十里面積約有十餘頃城地不能耕種尚能長草

牧放歸私人所見現爲附近各村牧畜地

六號灣牧廠 在縣城北六十里面積約有三四頃城灘不能耕種尙能牧放歸私人所有現爲全村公共牧畜地

第四區 牧廠

腦包圖牧廠 在縣城東北七十餘里面積約八九頃城灘不能耕種尙能長草牧放歸私人所有現爲全村公共牧畜地

紅山子牧廠 在縣城東北八十里面積約十餘頃城地不能耕種尙能長草牧放歸私人所有現爲全村公共牧畜地

燈籠素牧廠 在縣城東北一百里面積約十餘頃城地不能耕種尙能長草牧放歸私人所有現爲全村公共牧畜地

黃蓋諾牧廠 在縣城東北一百三十里面積約四五頃城地不能耕種尙能長草牧放歸私人所有現爲全村公共牧畜地

第五區 牧廠

二成宮村南牧廠 在縣城正西一百三十里面積約十餘頃城地不能耕種尙

能長草牧放歸私人所有現爲牧畜地

六合誠廟牧廠 在二成宮正北二里餘面積約三四頃地澇則聚水旱則生城周圍長草牧畜歸私人所有現爲牧畜地

毛兒忽沁廟牧廠 在縣城正西一百三十里廟南有東西大河一道河之兩岸有草灘面積約三四頃可以牧畜不能耕種歸私人所有現爲牧畜地

以上各牧廠均係荒灘地或諾爾處至於附近山荒之村莊亦有以山荒爲牧廠者其區域大小或有或無難以稽攷未便列入

關隘

關口者沿長城一帶之邊口也自古爲北方之重鎮歷代北胡犯邊設兵駐守防備極嚴至清代統一蒙漢一家不設重兵防守今則關隘如故禁戒則弛焉攷長城之築始於戰國當燕趙秦之時各因北邊山險築長城以備胡戎秦始皇滅六國乃首尾聯綴之西起臨洮東迄遼東後北魏北齊及唐屢有修築稍稍變其位置今之西起甘肅安西縣布隆吉爾城東抵河北臨榆縣之山海關者乃唐以來改定之形勢迨至明代韃靼犯邊補築防備成化二十一年兵部尙書余子俊築於前嘉靖二十五年總督侍郎翁萬達又增築於後共長五千四百四十里在張北邊境者亦約有三百餘里號萬里長城皆以磚石砌成每三十六丈築一堡寨置烽火台於上寇至晝則舉烟夜則舉火以警告遠近而徵兵於要害之口則置堡寨二三重清時蒙古內附長城於國防無涉遂致廢棄然古人偉大工程不可湮沒也故志之壩口者山梁極峯東西蜿蜒不斷中闕以數口以利交通之謂也南由各溝渠而上達其巔過此雖屬高原愈趨愈下故名曰壩如防水壩之意也此壩天險地設各口大小不一通塞懸殊亦張北第二關隘爲軍事必爭之地謂

之爲壩口也可謂之爲關口也可謂之爲天塹也亦無不可茲將本縣各關口及
長城瞭台情形分別列左

大邊口 在張北正東一百八十里與赤城爲界東通赤城西達縣城向南三里
有瞭台一已破碎又八里有瞭台一亦破碎又六里有瞭台一亦破碎又三里有
瞭台一亦破碎將近銀岔口四里有瞭台一尙完整自大邊口至銀岔口計二十
四里共破台四整台一

銀岔口 東南通龍關西北達縣城一百六十里向南三里有瞭台一尙完整又
三里有瞭台一亦完整銀岔口至小白楊口六里共有整台二

小白楊口 東南通龍關之小路西北達縣城一百六十里向南五里有瞭台一
尙完整又四里有瞭台一名正盤台已破碎又三里至大白楊口計十二里共有
整台一破台一

大白楊口 南通龍關趙川驢馱小路西北達縣城一百七十里向西二里有瞭
台一尙完整又一里有瞭台一亦完整又三里有瞭台一已破碎又二里有瞭台
一亦破碎又一里有瞭台一尙完整又三里有瞭台一亦完整又八里有瞭台一

已破碎又三里有破台一又三里有破台一又二里有破台一又一里有整台一
又二里有整台一又二里有破台一又二里有整台一又一里有整台一又三里
有破台一又二里有破台一又二里有整台一又一里有整台一又三里有破台
一自大白楊口至黑土溝口計四十七里共整台十破台九

黑土溝口 南通龍關趙川西北達縣城一百四十里向西三里有整台一又六
里有整台一又三里有整台一自黑土溝口至常峪口計十二里共有整台三

常峪口 南通龍關宣化之大道北達縣城一百二十里向西五里有整台一又
四里有整台一又二里有整台一又一里有破台一又二里有破台一又一里有
整台一又二里有整台一又一里有破台一又二里有整台一自常峪口至青邊
口計二十二里共有整台六破台三

青邊口 正南通宣化東南通龍關西北達縣城一百里向西三里有整台一又
一里有整台一又二里有整台一又五里有破台一又三里有整台一自青邊口
至二道邊口計十四里共有整台四破台一

張北與萬全張家口接壤之協汎瞭台有八 由二道邊向西三里有辛立台爲

極衝尚整齊又三里有冀窩台爲次衝亦整齊又二里有甯靜台爲極衝亦完整又三里有東境台爲極衝已破碎又二里有護關台爲極衝尚完整又一里有紅厓台爲極衝尚完整又一里有得勝台爲極衝已破碎又二里有鎮口台爲極衝已破碎自二道邊至大境門計十七里共有整台五破台三

張北與萬全接壤之營汎瞭台有六 大境門口外各縣晉省必由之路北達縣城九十里由此向西五里有紅山台爲次衝尚完整又五里有小尖山台爲次衝已破碎又五里有平頂台爲極衝亦破碎又五里有北台爲極衝尚完整又五里有第三台爲次衝已破碎又八里有里三台爲次衝亦破碎自萬全營汎至萬全膳房堡汎計三十三里有整台二破台四

張北縣與萬全縣屬膳房堡汎有瞭台八

明烽台 在縣城南四十里由里三台向西五里有明烽台爲極衝尚完整又五里有望虎台爲極衝已破碎又三里有黑山台爲極衝亦破碎又八里有神威台爲極衝尚完整又五里有野狐嶺台極爲衝亦完整又八里有擒虎台爲極衝亦整齊又五里有虞台嶺爲極衝亦完整又三里有水溝台爲極衝已破碎自膳房

堡汎至新河口汎計三十九里共有整台五破台三

張北縣與萬全縣屬新河口汎接壤瞭台有五

水泉台 在縣城南五十五里此台爲次衝台已破碎由此向西二里有平安台爲極衝尙完整又二里有鎮水台爲次衝已破碎又三里有鎮邊台爲極衝尙完整又四里有中寨台爲次衝已破碎自新河口至洗馬林計十一里共有整台二破台三

張北與萬全縣屬洗馬林汎接壤有瞭台九

西小台 在縣城南六十里由中寨台向西三里有西小台爲次衝已破碎又三里有東狐山台爲次衝亦破碎又三里有零窩兒台爲次衝亦破碎又二里有鎮靖台爲次衝尙完整又三里有鎮河台爲極衝已破碎又七里有西狐山台爲次衝亦破碎又八里有威遠東台爲極衝尙完整又五里有沙嶺兒台爲次衝已破碎又五里有平魯西台爲極衝尙完整自洗馬林至懷安界計三十九里共有破台六整台三

張北與懷安汎接壤有瞭台十六

太平台 在縣城西南一百二十里由平魯西台向西三里有太平台尙完整又三里有鎮口台已破碎又五里有紅山台尙完整又三里有水關台已破碎又三里有鎮遠台尙完整又三里有制虜台亦完整又三里有平頂台尙完整又三里有馬頭台已破碎又五里有盤道台已破碎又六里有大尖台尙完整又三里有西箭台已破碎又五里有永平台尙完整又六里有威勝台亦完整又三里有西石台尙完整又三里有鎮溝台已破碎又三里有鎮口台亦破碎自懷安汎界至天鎮界計六十里共有整台九破台七

以上張北與各縣連界長城長約三百三十六里完整瞭台五十三破碎瞭台四十

長城之現狀自東大邊口至大白楊口四十餘里破碎者居多完整者尙少大白楊口至常峪口五十餘里亦坍塌者多常峪口至青邊口二十餘里破碎者居多惟青邊口至大境門三十餘里尙屬完整大境門向西二十里亦屬整齊其餘完整破碎各參其半惟大邊口一帶無台名可考

茲將張北各壩口情形列左

魏轅門壩 在縣城正東一百四十里南通赤城北通沽源爲往來通車大道

水泉壩 由魏轅門壩向西十五里南通張家口北達四區北界爲車馬小路

板申圖壩 在水泉壩西二十里南通張家口北通寶昌爲車馬小路

西岔壩 在板申圖壩西八里南通二區及張家口北通寶昌爲往來人馬小路

黑貓壩 在西岔壩西六里南經二區通張家口北通四區北界爲往來人馬小

路

黃台壩 在二區拜察河北界距黑貓壩七里北通四區南通張家口爲車馬通

行大道

麻尼壩 在黃台壩西三里北通四區北界南通張家口爲往來人馬小路

鹽車壩 在麻尼壩西二十里北通藍旗鹽諾南通張家口爲運鹽牛車路

侯英壩 在鹽車壩西十五里北通三區南通張家口爲往來人馬小路

寒青壩 在侯英壩西六里北通三區南通張家口爲往來人馬小路

柳條壩 在寒青壩西八里北通三區南通張家口爲人馬出入小路

薛成壕壩 在柳條壩西四里西北通縣城南通張家口爲人馬出入小路

曹胡壩 在薛成壕壩西三里西北通縣城南通張家口爲人馬出入小路

窩子溝壩 在曹胡壩西三里西北通縣城南通張家口爲人馬出入小路

黃土壩 在窩子溝壩西二里西北通縣城南通張家口爲往來車馬通行大道

水泉壩 在黃土壩西三里西北通縣城南通張家口爲人馬出入小路

甲石壩 在水泉壩西四里西北通縣城南通張家口爲人馬出入小路

集沙壩 在甲石壩西五里西北通縣城南通張家口爲人馬出入大路

汗諾壩 在集沙壩西十五里北通縣城南通張家口爲張庫張多暨各縣晉省

之通行大道

神威台壩 在汗諾壩西十里北通縣城南通萬全及張家口爲汽車及車馬通

行之大道

土邊壩 在神威台壩西十五里東北通縣城南通萬全及張家口爲往來車馬

通行大道

鎮虎台壩 在土邊壩西七里東北通縣城南通萬全及張家口爲人馬出入小

路

黃石芽壩 在鎮虎台壩西二十里東北通縣城南通萬全及張家口爲往來車馬小路

青陽溝壩 在黃石芽壩西八里東北通縣城西經五區通興和爲往來車馬小路

天成窩子壩 在青陽溝壩西十里東北通縣城西經五區通興和爲車馬出入小路

西成窩子壩 在天成窩子壩西十里東北通縣城西經五區通興和爲車馬出入小路

套里莊壩 在西城窩子壩西八里東北通縣城西經五區通興和爲往來運煤車馬大道

東水壩 在套里莊壩西七里東北通縣城西經五區通興和爲人馬出入小路

小賽壩 在東水壩西二十里東通縣城西通興和爲車馬出入小路

賽兒台壩 在小賽壩西八里北通商都南通五區爲車馬出入小路

大壩溝壩 在賽兒台壩西十里北通商都南通五區爲車馬出入小路

狼林壩 在大壩溝壩西二十里西北通興和南通五區為往來車馬通行大道
 以上各壩口共計三十二大壩口九小壩口二十三長度約三百里
 按各關口壩口自清蒙漢統一即無重兵鎮守有清一代甚屬安謐至民國成立
 與內蒙始終如一無駐兵之必要故各口均無兵防衛

卷二刊誤

目次	頁數	行列	誤	正
地理志下	一(後面)	十四	：入元「源」廠河	：入元「泉」廠河
	十四(後面)	一	禦之於虞台嶺「口」續	禦之於虞台嶺「敗」續
	十七	五	「大」僕寺二忽賽營子	「太」僕寺二忽賽營子
	二十五(後面)	十三	有野狐嶺台「極為」衝亦完整	有野狐嶺台「為極」衝亦完整

張北縣志卷三

建置志目錄

城池圍堡

縣城

第一區

第二區

第三區

第四區

溝渠

第一區溝渠

第二區溝渠

第三區溝渠

堤壩

第一區堤壩

第二區堤壩

第四區堤壩

第五區堤壩

橋梁

官署建築

附廢署

學校建築

營壘

倉庫

公產

祠廟

宗教建築

附先農壇

張北縣志卷三

建置志

城池圍堡

自古城池堡寨爲捍匪禦敵之所本縣境界因與蒙疆接壤土匪時起時滅出沒無常若無土圍炮台設備一遇匪警禦無法禦逃無可逃勢必束手待斃故各村近年建築土圍炮台及深壕層見疊出否則不能安居樂業雖係地勢所致亦時勢使然也

縣城 張北縣城建築始於遼金元三朝名爲燕子城並於東北城角內建築皇城內有行宮均係磚石砌成至明代廢棄傾圮坍塌所餘舊址不過高寬丈餘而已相傳明時棄城後將磚石修築萬全城亦有謂修築膳房堡城者該兩城均係舊磚砌成卽係此城之磚並云運磚時每步站一人互相遞接不數日卽將磚完全移盡矣溯及民國紀元六十年前復行開墾城內始有居民至民國初年住戶不過二三十戶商號不過一二家形似鄉村甚爲僻陋仍屬荒涼景况也迨至民國十八年由本縣縣長趙書麟提倡飭令建設局長王進修建築新城在舊址遺

跡地基上建築土牆高一丈基寬五尺頂寬三尺東城長一里零二百六十六步
西城長一里零二百五十一步南城長一里零一百三十八步北城長一里零一
百三十六步周圍共計六里零七十一步並有四門南門曰阜成外有護城河寬
建安北門曰定遠東西門由純磚壘成東門曰迎旭西門曰阜成外有護城河寬
約二丈深約一丈原有水池而今已亡矣經費由地方款設法籌措又於民國二
十三年由本縣縣長陳繼淹提倡建設委員會委員長張子元設計郝延康等監
工修築甕城二南甕城牆底寬一丈頂寬七尺高一丈五尺南北長十一丈五尺
東西長十一丈用土砌成門樓堦口高二丈寬二丈三尺五寸用磚壘砌北甕城
牆與南甕城高寬相同惟門樓高二丈寬二丈六尺三寸並有守衛炮台南門曰
明德北門曰霽朔於民國二十四年仍廣續建築東西二甕城高寬與南北甕城
同等均用磚砌成東門建午炮台一座高一丈寬八尺東門曰光華西門曰仰崑
每甕城內築營坊十五楹以備守衛住所南門外並建築營坊四十楹城內商號
約五百餘家居民約千餘戶自民國六年移治以來商民日增建築亦夥及修城
後尤日漸繁盛真有一日千里之概亦云盛矣

第一區

饅頭營子 縣城西北二十五里於民國十七年三月建築土圍高一丈寬五尺南北長一百九十丈東西長二百二十五丈南北二門均用土砌成全村合辦經理人張守業栗冲山常毓住戶三百家商號三十家

白城子 在縣城北三十里民國十五年建築土圍南北長一里十三步東西一里基寬五尺高一丈二尺四門均用土壘全村立義合社將民地購回再行出售所得之餘利及公攤款項作爲建築經費共用洋四千餘元住戶二十家同時築炮台四座每座高二丈寬一丈可容十餘人經理人胡武李旺林程恩普王國龍單晶河 在縣城西八十里於民國十六年建築土圍依西山建築長方形東西長二百丈南北寬五十丈高一丈二尺基寬五尺南北門二均用土砌成又築炮台三座高二丈寬一丈分二層每層可容十餘人住戶一百家商號二十家創辦
人楊運段發生

十字街村 在縣城西北三十餘里於民國十七年建築炮台一座高二丈六尺長寬各一丈創辦人石萬俊

高家梁 於民國十九年建築土炮台一座高一丈五尺長寬各一丈創辦人韓景李茂林

胡家村 於民國十七年建築土炮台一座高一丈五尺長寬各一丈五尺

溫家村 於民國十五年建土炮台一座高一丈八尺長寬各一丈

察卜諾村 於民國十六年龐永富自建土炮台一座高二丈六尺長寬各一丈五尺

小水泉村 於民國八年建築土炮台一座高二丈四尺長寬各一丈合村公築

牝牛溝 於民國十七年建築土炮台一座高二丈六尺長寬各一丈創辦人馬萬俊

張木諾村 於民國十年褚姓自建土炮台一座高二丈六尺長寬各一丈五尺

馬蓮園圖村 於民國十五年李姓自建土炮台一座高二丈長寬各一丈

長河子村 於民國十五年許姓自建土炮台一座高長寬與上同

羊官溝村 於民國十六年建築土炮台一座高二丈六尺長寬各一丈五尺創辦

辦人王仲魁

新地灣村 於民國十七年建築土炮台一座高二丈四尺長寬各一丈創辦人張登科

第三區

公會村 在縣城西北五十里於民國十九年建築土圍每面各長二里高一丈三尺寬五尺分東南北三門並有內城比外城縮小一半門一均用土砌全村商民合作居民三百五十戶商號一百七十五家

什八爾台 在縣城東二十里於民國十九年二月建築土圍南北一百三十丈東西一百丈高一丈二尺寬五尺東南西北二門均用土砌成商民合作經理人李建行李海往戶三十家商戶八家

賽汗壩 在縣城東北七十里於民國十九年建築土圍每面各寬一里高一丈寬五尺門二全村合作住戶五十家商號三家

永安堡 (卽延侯二台) 在縣城北六十里於民國十九年建築土圍南北一百八十丈東西一百八十丈高一丈二尺基寬七尺頂寬二尺用土砌成南門一用石條砌成經理人張峻 又築砲台五座每座高二丈寬一丈每座可容十餘

八全村合作住戶一百家商號五十家

岔路口 在縣城正東五十里於民國二十二年八月建築土圍南北三十丈東西四十丈南門一用土築成尙完整經理人沈泰居民十四家

大圪洞 在縣城正東四十里於民國二十二年七月建築土圍東西九丈南北九丈南門一用草坯砌成尙完整經理人李玉居民十四家

韭菜溝 在縣城東南三十里於民國二十一年三月建築土圍南北二十丈東西十五丈東門一用土砌成經理人趙萬才居民十餘家

元山子 在縣城東南三十五里於民國二十年五月建築土圍南北十五丈東西十三丈南門一用草坯築成尙完整經理人岳文輝牛化祥居民八家

後河子 在縣城正東三十五里於民國二十二年七月建築土圍南北二十六丈東西二十九丈南門一用草坯砌成經理人焦發霍進貴居民八家

盤腸營子 在縣城正東四十里於民國二十二年七月建築土圍南北四十一丈東西四十二丈西門一用草坯砌成創辦人劉全海韓春和居民十五家

郝家園子 在縣城正東三十五里於民國十七年五月建築土圍南北五十丈

東西八十丈東南二門用草坯砌成尙完整創辦人郝常義居民十八家

苦井圖 在縣城東北五十八里於民國十八年五月建築土圍南北八十丈東

西六十丈東門一用草坯砌成創辦人董生秀居民五十三家

一卜樹 在縣城東北四十五里於民國二十年五月建築土圍南北一百丈東

西五十丈南北二門用草坯砌成創辦人李啟居民六十五家

二泉井 在縣城正北六十里於民國二十年五月建築土圍南北一百五十丈

東西二百丈南北二門用草坯砌成創辦人趙世甫居民一百零八家

三義成 在縣城正北六十里於民國二十一年四月建築土圍南北八十丈東

西一百二十丈南門一用草坯砌成創辦人阮富居民七十九家

范家園 在縣城正北六十里於民國二十年四月建築土圍南北三百五十丈

東西一百五十丈南門一用草坯砌成創辦人范寶珍居民三十四家

南口房子 在縣城西北六十里於民國二十年七月建築土圍南北二十五丈

東西二十五丈南門一用草坯砌成創辦人安金居民十六家

大彳孒房子 在縣城正北六十里於民國二十年七月建築土圍南北二十丈

東西三十丈南門一用草坯砌成尙完整創辦人周萬富居民十六家

滿德堂 在縣城正北九十里於民國十五年七月建築土圍南北四十丈東西一百八十五丈東西南三門用石築成頗整齊創辦人龐金福居民七十七家

蘇計諾 在縣城正北一百一十里於民國十四年五月建築土圍南北二十丈東西四十丈南門一用土築成創辦人吳世雄居民七十七家

德音慶廟 在縣城西北一百里於民國二十年三月建築土圍南北三十五丈東西七十五丈東北二門用土坯砌成創辦人王國順居民二十五家

三寶村 在縣城西北一百里於民國十九年三月建築土圍南北三十丈東西一百丈南門一用土坯砌成創辦人張金全居民十九家

兩面井 在縣城西北九十里於民國十八年二月建築土圍南北五十丈東西一百五十丈東西二門用土坯築成創辦人王舉居民四十五家 又於民國二十年二月建築土圍南北十五丈東西五十丈西門用土坯築成創辦人劉威居民六家

南灘 在縣城西北八十里於民國十七年三月建築土圍南北十丈東西三十

七丈南門一用石砌成創辦人吳占魁居民五家

湧德堂 在縣城西一百里於民國十六年五月建築土圍東西三十五丈南北十五丈南門一用土築成創辦人郭治富居民十六家

本口營子 在縣城西北一百二十里於民國二十二年三月建築土圍東西三十丈南北二十丈東南門二用土築成創辦人王成居民十一家

寶英兔諾 在縣城西一百二十里於民國二十二年四月建築土圍東西二十五丈南北十五丈南門一用土築成創辦人劉德功居民九家

白廟灘 在縣城北四十里於民國二十一年五月建築土圍東西四十丈南北五十丈南北門二用土築成全村合修居民五十家

石柱子梁 在縣城北四十里於民國二十年三月建築土圍東西四十丈南北五十丈東西二門用土築成全村合修居民四十家

侯明喜村 於民國十六年王連王成各自建築炮台一座高一丈長寬各六尺又民國十七年孫計賢自築一座高長寬與上同又合村公築炮台一座高二丈長寬各一丈又村東張廷仲張永年各自築炮台一座高二丈長寬各六尺

土木路房子 於民國二十一年曹萬福自築炮台一座高二丈六尺長寬各一丈

六號地 於民國十七年建築土炮台一座高二丈六尺長寬各一丈合村公築
本口營子 於民國二十年建築土炮台一座高二丈六尺長寬各一丈合村公
築

南號村 於民國十三年建築土炮台三座高一丈八尺長寬各六尺又於民國
二十一年建築土炮台二座高長寬同上 又民國二十一年馬金城自築土炮
台一座高一丈八尺長寬各六尺

七號村 於民國十五年劉萬明白築炮台一座高一丈八尺長寬各六尺

西鹽諾村 於民國五年間有自築土炮台一座高二丈六尺長寬各一丈五尺
黑土灣 於民國十九年建築土炮台一座高一丈六尺長寬各一丈五尺創辦
人陳萬餘

王牛子灘 於民國十九年建築土炮台一座高二丈六尺長寬各一丈五尺創
辦人史老大

腦包底 於民國二十一年閩守英自建築土炮台一座高二丈六尺長寬各一丈五尺

第四區

大園圍 在縣城東北九十里於民國十九年建築土圍後依北山東西長一里南北寬半里高一丈寬三尺用土坯壘成東西南三門設以柵欄共有炮台八座全村釀金合作創辦人吳同林居民二百餘戶商號二十餘家

獅子溝 在縣城東南一百四十里前壕後山南北長二里東西長一里深五尺寬五尺南北二門中有炮台三座全村集資合作中間建築炮台三座住戶四百餘家商號十餘家

太平莊 在縣城東南一百四十里於民國十六年依西山掘築壕溝東西一里南北一里半深五尺寬五尺南北二門住戶二百餘家商號五家全村攤籌

西灣子 在縣城東南一百四十里於民國十六年掘築壕溝東西三里南北一里深七尺寬五尺西依大山建築炮台一座高二丈三尺寬一丈分三層每層可容十餘人全村合辦住戶七百餘家商號二十餘家

白化溝 在縣城東南一百一十里於民國二十二年建築土圍三面東長六十六丈南長四十丈北長三十丈高五尺寬三尺西面依山建築炮台高二丈寬一丈分二層每層可容十餘人南北二門全村合作創辦人鄭全善陳守信居民百餘戶商號五家

石窰子 在縣城東南一百餘里於民國十六年東南北三面掘築壕溝每面一百丈深七尺寬五尺惟西面依山築炮台高二丈寬一丈分三層每層可容十餘人南北二門全村合作住戶三百餘家商號十餘家

下雙台 在縣城東南一百三十里於民國二十二年七月建築土圍每方各長七十五丈門一用石壘成創辦人白懷福居民八十家

紅旗營子 在縣城東南一百二十里於民國二十二年八月建築土圍每方各長九十丈門三用石壘成創辦人趙萬庫居民七十家

雙愛堂 在縣城東北九十里於民國十七年建築土圍每方各長半里門一用土坯壘成全村合辦居民七十家

第五區

賽兒台村 在縣城西北一百一十里於民國十五年築炮台三南北二丈高二丈基寬一丈二尺共分二層每層可容十餘人全村攤工建築經理人係邊文美及徐成格至中街一座於民國十三年建築高二丈五尺基寬一丈七尺分三層每層可容十七人全村攤工建築經理人李祿

朝陸蓋 在賽兒台西南四里許於民國十八年築炮台一座高二丈三尺基寬一丈四尺共分三層每層可容十餘人全村攤工建築經理人閆雙舉李成廝

白土溝 在朝陸蓋正南一里許於民國十八年築砲台一座高二丈分三層每層可容十餘人全村攤工建築經理人係武三俊閆三舉

二東溝 在朝陸蓋正南二里許於民國十八年築炮台一座高二丈分三層每層可容十餘人全村攤工建築經理人劉老小

南水泉村 在縣城西南一百一十餘里於民國十八年建築炮台一座高二丈分三層每層可容十餘人全村攤工建築經理人張六考

銀沙背 在南水泉南三里許於民國十九年築炮台一座高一丈五尺基寬一丈分兩層每層可容九人全村攤工建築經理人王茂

古時營村 在朝陸蓋村西北二里許築炮台一座高二丈基寬一丈四尺分三層每層可容十餘人全村攤工建築經理人盧德忠

黃土窰子村 在朝陸蓋村東南五里許清光緒年間築炮台一座高二丈基寬一丈五尺分三層每層可容十六人由郝常喜獨資建築

後水泉村 在縣城正西九十餘里於民國十六年築炮台一座高二丈基寬一丈六尺分三層每層可容二十人全村攤工建築經理人王老五

八道溝 在後水泉西北十餘里於民國十八年築炮台一座高二丈基寬一丈五尺分三層每層可容十二人全村攤工建築經理人劉老三

德家窰子村 在縣城正西一百二十五里於民國十九年築炮台兩座高二丈五尺方形一面寬一丈二尺分三層每層可容十餘人全村攤工建築並掘有壕溝寬七尺深六尺東西長九十丈南北寬三十五丈周圍共長二百五十丈攤工挖掘經理人白萬選呂才戶口二十餘家

韓家營子村 在德家窰子正南五里許於民國十九年修築壕溝四面每面五十丈周圍二百丈寬七尺深六尺南門一攤工挖掘經理人席有昌張富貴住戶

二十家同時又築炮台一座高二丈五尺方形每面寬一丈一尺分三層每層可容十餘人

博岱花 在德家窰子東北二里許於民國十八年修築壕溝東西長一百六十五丈南北長五十丈全長四百三十丈寬七尺深六尺南門一攤工挖掘經理人程世虎周玉住戶四十家同時又築炮台五座每座高二丈五尺每面基寬一丈七尺寬一丈一尺分三層每層可容二十人

大六號村 在德家窰子西南二里許於民國十八年修築壕溝周圍六百五十五丈深五尺寬五尺東西二門攤工挖掘經理人侯爵劉玘住戶四十家同時又築炮台一座高一丈八尺寬長各一丈分二層每層可容十餘人

西賽村 於民國十九年築炮台一座高二丈分三層每層可容十人經理人魏尙元

汗海子村 於民國十六年築炮台一座高二丈五尺分三層每層可容二十人攤工建築經理人戈祿國

砂卜窰子村 在縣城王西一百二十餘里於民國十八年掘築壕溝東西六十

六丈南北二十五丈深五尺寬五尺南門一攤工挖掘經理人何占元張成龍住戶二十八家同時又築炮台一座高二丈寬一丈六尺分二層每層可容十餘人全村攤工建築

天賜溝 在砂卜窩子東二里許於民國十八年掘築壕溝正方形每面四十丈深七尺寬七尺南門一攤工建築經理人曹銀王祿住戶十餘家

簡家村 在天賜溝北一里許於民國十八年掘築壕溝東西七十丈南北三十丈深五尺寬七尺東南門一全村攤工掘築經理人簡宏簡譜霍殿元住戶十六家

大壩溝 在簡家村正南四里許於民國十九年掘築壕溝東西一百五十丈南北三十丈深五尺寬五尺全村攤工掘築經理人梁玉璽李玉住戶二十三家同時又築炮台二座高二丈五尺分三層每層可容十餘人每面基寬一丈五尺郝寶溝 在大壩溝西南三里許於民國十八年掘築壕溝正方形每面一百丈寬七尺深五尺東西二門全村攤工掘築經理人張英武住戶十餘家又築炮台一座高二丈三尺分三層每層可容十餘人

大胡素台 在郝寶溝正南五里許於民國十八年掘築壕溝該村東西南三面均臨大溝僅北面掘築壕溝一百丈寬七尺深五尺東西二門內有住戶十一家全村攤工掘築經理人趙元出光明又築炮台二座高二丈三尺分三層每層可容十餘人

甲爾石河村 於民國十三年建築炮台一座分三層高二丈每面各寬一丈經理人韓振對於民國十八年又建築炮台一座分二層高二丈每面各寬一丈經理人張如修

上白窩村 於民國十五年建築炮台一座分二層高一丈五尺每面各寬一丈經理人李如宏於民國十八年又建築炮台二座分二層每層可容十餘人高一丈五尺每面各寬一丈經理人閻文明侯安如

洞上村 於民國十年建築炮台一座高一丈每面各寬一丈計一層可容十餘人經理人田萬財程柱

莊科村 於民國十五年建築炮台二座高一丈五尺每面各寬一丈五尺一層可容十餘人經理人王治明

出家窰兒 於民國十九年建築炮台一座高二丈五尺每面各寬一丈二尺分二層每層可容十餘人經理人馬明蘭福白進春又在田德院中建築炮台一座高二丈寬一丈分二層每層可容十餘人

二號村 於民國十九年建築炮台一座高二丈五尺每面各寬一丈分三層每層可容十餘人經理人楊有餘

套里莊 於民國十六年建築炮台一座高二丈八尺每面各寬二丈分二層每層可容十餘人經理人白明益楊廣富

西五莊 於民國十九年在趙榮院中建築炮台一座高一丈五尺每面各寬九尺一層可容十餘人經理人趙榮全村習築

小蒜溝 於民國十三年在白喜羅院中建築炮台一座高二丈每面各寬一丈分二層每層可容十餘人於民國十六年又在王占魁院中建築炮台一座高二丈每面各寬一丈分二層每層可容十餘人

下納令村 於民國十三年在邊思院中建築炮台一座高二丈每面各寬一丈二層每層可容十餘人

南營盤 於民國十三年在趙五子院中建築炮台一座高一丈五尺每面各寬一丈一層可容十餘人

艾蒿溝 於民國十三年在王繼院中建築炮台一座高二丈每面各寬一丈分二層每層可容十餘人

新廟上 於民國十三年在范潤院中建築炮台一座高二丈五尺每面各寬一丈分三層每層可容十餘人

小西溝 於前清年間在褚楷院中建築炮台一座高一丈五尺每面各寬一丈分二層每層可容十餘人

南壕塹 在縣城西一百四十里於前清光緒二十六年掘築圍壕四面長寬不一共計十餘里深七尺寬八尺四門用土作成經理人段潤段俊潘智林花費四千餘元公村籌補又於民國九年重修四圍長度共計十三里高一丈四門用土作成經理人潘智林孫旺段涓又於民國十六年依山建築炮台六座每座高二丈寬一丈半弧形分二層每層可容十餘人住戶三百餘家商號一百餘家共費三千餘元由公村攤籌經理人甘葆楨段涓王富祥羅卜五劉治安劉成美段玉

珂

哈喇溝 在縣城西一百五十里於民國十九年掘築壕溝東西一里南北半里深七尺寬五尺門一經理人劉生業趙舉劉永魁住戶五十家

玉石溝 縣城西一百四十里於民國二十年掘築壕溝東西長四十丈南北寬二十丈深六尺寬八尺門一經理人劉發趙文住戶十餘家

西蕎麥皮窩子 縣城西一百四十里於民國十七年建築壕溝東西一百三十丈南北一百三十丈深七尺寬三尺經理人張凱成王秉泰住戶四十家

珍科村 在縣城西南一百二十里於民國十六年建築炮台一座高二丈長一丈三尺寬一丈三尺合村公修住戶五十家

南槽碾村 在縣城西南一百三十里於民國十六年建築炮台三座高二丈長寬各一丈合村公築住戶六十家

西城窩子 在縣城正西七十里於民國十四年建築炮台一座高二丈六尺長寬各一丈創辦入鄭仲廷又於民國十七年建築炮台一座高二丈長寬各一丈

創辦入譚萬福住戶六十家

天成窰子 在西城窰子東於民國十五年建築炮台二座高二丈長寬各一丈
創辦人 奉三又於民國十八年在金永定院中自築炮台一座高長寬與上同

1011 1012 1013 1014 1015 1016

1017 1018

溝渠

張北壩下各區水澆地惟二四區最多五區次之壩上各區無此水田故張北之精華在於二四區也惟水量太小灌溉無多倘能設法開掘泉源增加水量其利益莫大焉

第二區 溝渠

新營子水渠 在第二區及四區所轄之三間房西清水河南岸長約四里寬二尺深三尺約灌田五頃餘水源由清水河及東正溝水流來

南地上水渠 在新營子西清水河南岸長約五里寬四尺深二尺約灌田七頃餘水源與上渠同

北窩鋪水渠 在南地上西北清水河北岸長約三里寬約五尺深二尺約灌田五頃餘水源與上渠同

南窩鋪水渠 在北窩鋪南清水河南岸長約三里寬三尺深三尺約灌田四頃餘 又村北水渠長約四里寬三尺深三尺約灌田五頃餘水源與上渠同

紅泥灣水渠 在南窩鋪西北清水河北岸長約二里寬三尺深二尺約灌田二

頃餘水源與上渠同

高家營水渠 在紅泥灣西南清水河南岸長約五里寬三尺深三尺約灌田十餘頃 又村正南水渠長約三里寬三尺深三尺約灌田八頃水源與上渠同

烏拉哈達水渠 在高家營村西清水河南岸長約一百丈寬二尺深三尺約灌田三頃餘 又大南渠長約三百丈寬二尺深三尺約灌田四頃餘 又村西水渠長約一百丈寬二尺深三尺約灌田三頃餘水源均與上渠同

喇喇廟水渠 在烏拉哈達西北拜察河西岸長約一里寬二尺深三尺約灌田一頃 又村西水渠長約一里寬二尺深三尺約灌田一頃餘水源自麻尼壩流來

朝天窪水渠 在喇喇廟村南拜察河西岸長約百餘丈寬二尺深三尺約灌田一頃餘水源與上渠同

西甸子水渠 在朝天窪東南拜察河東岸長約二里寬二尺五寸深一尺約灌田八十餘畝水源由清水河拜察河兩河水流來

東灣子水渠 在西甸子村南上兩河水東岸長約二里寬二尺深二尺約灌田

五十畝

東窰子水渠 在西甸子村南上兩河水東岸長約二里寬二尺深三尺約灌田八十餘畝水源與上渠同

察汗它羅水渠 在喇囉廟村西北集沙河北岸長約三里寬二尺深二尺約灌田一頃餘源出集沙壩內

西山底水渠 在西甸子村西清水河拜察河西岸長約二里寬二尺深二尺約灌田一頃餘水源出自上兩河

石咀子水渠 在四杆旗村北拜察河東岸泥灘溝西岸長約一里寬二尺深二尺約灌田四十餘畝水泉出自麻尼壩內

中白菜水渠 在石咀子村北拜察河東岸長約一里寬一尺五寸深一尺約灌田二頃餘水源由麻尼圖壩內流來

以上各溝渠共灌田六十五頃餘

第四區 溝渠

三間房水渠 在縣城東南一百里清水河東岸有水渠長約半里寬五尺深二

尺水源由獅子溝流來能灌田四頃餘

地上水渠 在三間房北清水河西岸有水渠長約五里寬五尺深三尺水源由中山溝流來約灌田五頃餘

把圖灣水渠 在地上北清水河西岸有水渠長約三里許寬五尺深三尺水源與上渠同約灌田四頃餘

中山溝水渠 在把圖灣北清水河西岸有水渠長約二里寬三尺深二尺水源由板申圖壩流來約灌田七頃餘

榆樹林水渠 在中山溝東南清水河東岸長約四里餘寬二尺深一尺至三尺約灌田五頃餘 又村南水渠長約二里餘寬二尺深三尺約灌田一頃餘水源均由本區三道河流來

三道河水渠 在榆樹林東清水河南岸長約三里寬三尺深三尺約灌田四頃餘 又村北水渠長約二里寬三尺深三尺約灌田六頃餘 又村西水渠長約一里寬二尺深三尺約灌田六頃餘水源均出自清水河

下兩間房水渠 在三道河東清水河南岸長約二里寬二尺深一尺至三尺水

源由太平莊流來約灌田五頃餘

西灣村水渠 在下兩間房東清水河北岸長約二里半寬二尺深二尺約灌田五頃餘 又村南水渠長半里寬二尺深三尺約灌田一頃餘水源與上渠同

上兩間房水渠 在下兩間房東清水河南岸長約三里寬五尺深二尺約灌田四頃餘水源與上渠同

東溝門水渠 在西灣子東清水河西岸長約三里寬五尺深三尺水源出自清水河約灌田二頃餘

土城子水渠 在獅子溝南清水河西岸長約三里寬三尺深二尺水源與上渠同約灌田二頃餘

下雙台水渠 在中山溝北東正溝西岸長約二里寬三尺深二尺水源出自板申圖壩約灌田四頃餘

上雙台水渠 在下雙台東東正溝東岸長約二里寬二尺深二尺水源與上渠同約灌田三頃餘

紅旗營水渠 在上雙台北東正溝西岸長約一里寬五尺深二尺約灌田一頃

又村東水渠長約三里寬四尺深二尺約灌田一頃餘水源與上渠同

老芽荏水渠 在紅旗營北東正溝西岸長約三里寬四尺深二尺約灌田二頃餘水源與上渠同

白化溝水渠 在老芽荏北東正溝西岸長約三里寬三尺深二尺約灌田二頃餘水源與上渠同

二郎城水渠 在頭道營子長二里寬二尺深三尺可灌田一頃餘

馬丈子水渠 在頭道營子東長一里寬二尺深二尺可灌田四五十畝

以上各溝渠共灌田七十四頃五十畝

第五區 溝渠

小西溝水渠 在縣城西偏南八十餘里蘇爾濟河上游北岸村南有東西水渠一道長二里餘寬二尺深三尺可灌田三十餘畝

豆腐窰子水渠 在小西溝西南五里村前有東西水渠一道長二里半寬二尺深三尺可灌田六十畝水源出自蘇爾濟河

土木路水渠 在豆腐窰子西南七里村前有東西水渠一道長二里半寬二尺

深三尺可灌田五十畝水源與上渠同

榆樹灣水渠 在土木路西南十里村前有南北水渠一道長一里半寬二尺深三尺可灌田五十畝水源與上渠同

閻家窩子水渠 在榆樹灣西南二里半村前有南北水渠一道長二里餘寬二尺深三尺可灌田一頃水源與上渠同

勿亂溝水渠 在閻家窩子西南二里村東有南北水渠一道長一里寬一尺五寸深二尺可灌田一頃水源出自勿亂溝內

烏里雅素台水渠 在勿亂溝正南三里半村東南有南北水渠一道長一里餘寬一尺半深二尺可灌田三十畝水源出自烏小西溝

下納令水渠 在烏里雅素台正東五里村西有東西水渠一道長二里半寬二尺深三尺可灌田一頃水源由蘇爾濟河與合河之水

小蒜溝水渠 在下納令正東十里村前有東西水渠一道長一里寬一尺半深二尺可灌田十餘畝水源出自上三河

大虎溝水渠 在小蒜溝東南三十二里村前有水渠一道長二里半寬二尺深

三尺可灌田七十畝水源與上渠同

王華窰子水渠 在烏里雅素台西南十二里村前有水渠一道長一里半寬二尺深三尺可灌田三十畝水源出自頭道河

下井村水渠 在土木路正西二十里村前有南北水渠一道長一里寬二尺深三尺可灌田二十畝水源出自小海拉什台河

以上各溝渠共灌田六頃五十畝

堤壩

堤壩與河流攸關堤壩者爲防水患之建築物也惟張北堤壩甚少因壩上各區係屬高平原河流無多爲害亦輕但窪下之地水流就下氾濫橫行任其自然積蓄日久變爲鹽鹼灘地泥濘軟滑每遇春夏之交來往不能通行雖係地勢使然亦屬農民無力築堤之故倘公家勘測形勢協助開渠建築堤壩非特能防水患而鹽鹼灘地亦可變爲膏腴之壤至壩下各區山嶺重疊每遇夏季山洪暴發沖壞田畝約有三千頃之譜受此害者逃亡殆盡非無築堤壩而致之乎茲就各區所築大小土石堤壩分列於後

第一區 堤壩

馬廠房堤壩 縣城西南五里在波羅采察河西岸於民國十年建築土壩長約二里高五尺基寬五尺頂寬三尺私人自修

西大諾堤壩 縣城北三十里在波羅采察河北岸於民國十一年建築土壩長約二里高約五尺基寬五尺頂寬三尺私人釀資修築現已被水沖毀斷續不整

東大諾堤壩 在西大諾東三里波羅采察河西岸於民國十年建築土壩長約

三里高約五尺基寬五尺頂寬三尺旋修旋毀現已多半傾圮

第二區 堤壩

查朝陽村舊有防水石壩不知始於何代惟自有清咸豐六年被水冲壞八年集資修葺嗣於同治二年再被水冲刷數段越年逐段廢續補修迨至民國六年至十三年其間七年之中三次毀壞而三次搶修卒以財窮力盡無人敢議一任冲毀商戶遷移僅留三分之一至民國十六年春本省市政局局長廖公首先提倡興修十七年春復經郭局長文陳朱技正寶山暨壩工董事會諸君努力於後終至袁局長勵衡底於成功浩大之壩工於是乎告竣焉所有經費由壩上面餘地四十畝出賣歸墊此壩工建築之原委也壩身長一百六十餘丈高深約二丈五六尺工料洋七萬零六百一十元零零三分八厘經費由商號補助洋一萬四千零一十五元收保正行售房地產洋四萬八千五百元除收淨虧洋八千零九十五元餘由保正行借墊又於民國十九年補修冲毀石壩工料洋三千六百餘元由保正行借墊

陶壩廟堤壩 縣城東南七十里在該村東北有禦水石壩長十餘丈高四尺基

寬五尺頂寬四尺在清末時建築合村公修

西甸子堤壩 在朝陽村北於清光緒三十二年該村正北建築石壩長一百餘丈高五尺頂寬二尺基寬三尺合村公修

白旗村堤壩 清水河岸旁於民國二十二年該村東南二里許建築石壩長約五尺頂寬二尺基寬三尺高約二尺合村公修

第四區 堤壩

二道溝門堤壩 縣城東南一百四十里於民國二十年在該村西建築石壩長約一百一十丈高四尺基寬四尺頂寬二尺合村公修

濃泥溝門堤壩 清水河岸旁於民國二十一年在該村南建築石壩長約七十餘丈高五尺基寬四尺頂寬二尺合村公修

范家溝門堤壩 清水河岸旁於民國二十一年在該村南建築石壩長約三十餘丈高五尺基寬四尺頂寬二尺合村公修

小西溝門堤壩 清水河岸旁於民國二十一年在該村東建築石壩長約四十餘丈高七尺基寬五尺頂寬三尺合村公修

二道壩堤壩 在清水河岸旁於民國二十三年在該村東建築石壩長約七十餘丈高六尺基寬五尺頂寬三尺合村公修

第五區 堤壩

南壕塹壩工 縣城西一百四十里南壕塹村西南有鴛鴦河屢將壩崗冲毀亦屢次修葺所費不貲於民國七年春地方公議修築壩長二段約二百餘丈高深約八尺公舉段復段涓孫旺麻雲王富成王富祥潘智林爲經理原料係沙石土木等項共費洋三萬餘元由全村公攤將來計劃擬以洋灰加工建築以期堅固

橋梁

張北壩上地勢平坦水流汎濫時常變化因無固定河道故亦少固定橋梁壩下河流雖多山洪暴發行旅維艱既無力建築亦無法構造即使搭架亦多屬浮橋至堅固永久之橋梁實屬寥寥不得多覩茲將調查各河流橋梁分述於左

御橋 在縣城北一里該橋於清同治元年二月建築高約一丈寬約一丈長約二丈五尺共計三孔均用石條砌成雖不甚整齊尙無傾圮東洋河水流入牛馬汽車均可通行出縣城北門經過此橋直達康寶沽三縣之大道

萬善橋 又名二道橋在縣城北八里於民國十二年三月建築高約一丈五尺寬一丈二尺長約十丈均用石條砌成惟因經費不足且無堅固之河岸僅築成五孔中途停辦現已作廢波羅采察河水流入係通張庫汽車馬車之大道關係較爲重要

狼窩溝北橋 在縣城南三十里於民國十五年建築由地皮用木板築起寬約八尺長約五丈大鴻溝河水由上流入專爲開行汽車之路現已改道猴兒山此橋作廢

勿亂腦包橋 在第一區新隆村於民國十二年十月起工至十三年八月告成
長約三丈寬約一丈高約四丈共計橋身三孔橋之兩旁均築欄杆雕刻花紋爲
張北全縣橋梁最大之工程此橋爲通張多張庫暨各縣車馬之大道

汽車橋 在第三區西富公村縣城北六十里於民國七年八月建築長約二丈
寬約一丈均用木石築成黑水河由此通過此橋專爲通張庫汽車之用

黑水河橋 在第三區東富公村民國八年八月建築長約二丈寬約一丈用土
木築成冬築夏拆可通行車馬

石柱子梁橋 在第三區二泉井村於民國十三年五月建築長約四丈寬約一
丈土木築成可通行車馬

三間房橋 在第四區縣城東南八十里每年因河水阻滯於秋後十月間架設
浮橋一座至春季冰消拆毀用土木築成長約二丈寬約丈餘可通行車馬

東溝門橋 在第四區縣城東南一百四十里每年因河水阻隔於十月間架設
浮橋一座至春冰消拆毀用土木築成長約二丈寬約丈餘可通行車馬

南壕塹橋 在第五區南壕塹村縣城西一百四十里建築浮橋一座每年因布

袋河水不能通行用木石築成冬築夏拆以便通行車馬

張北縣政全景

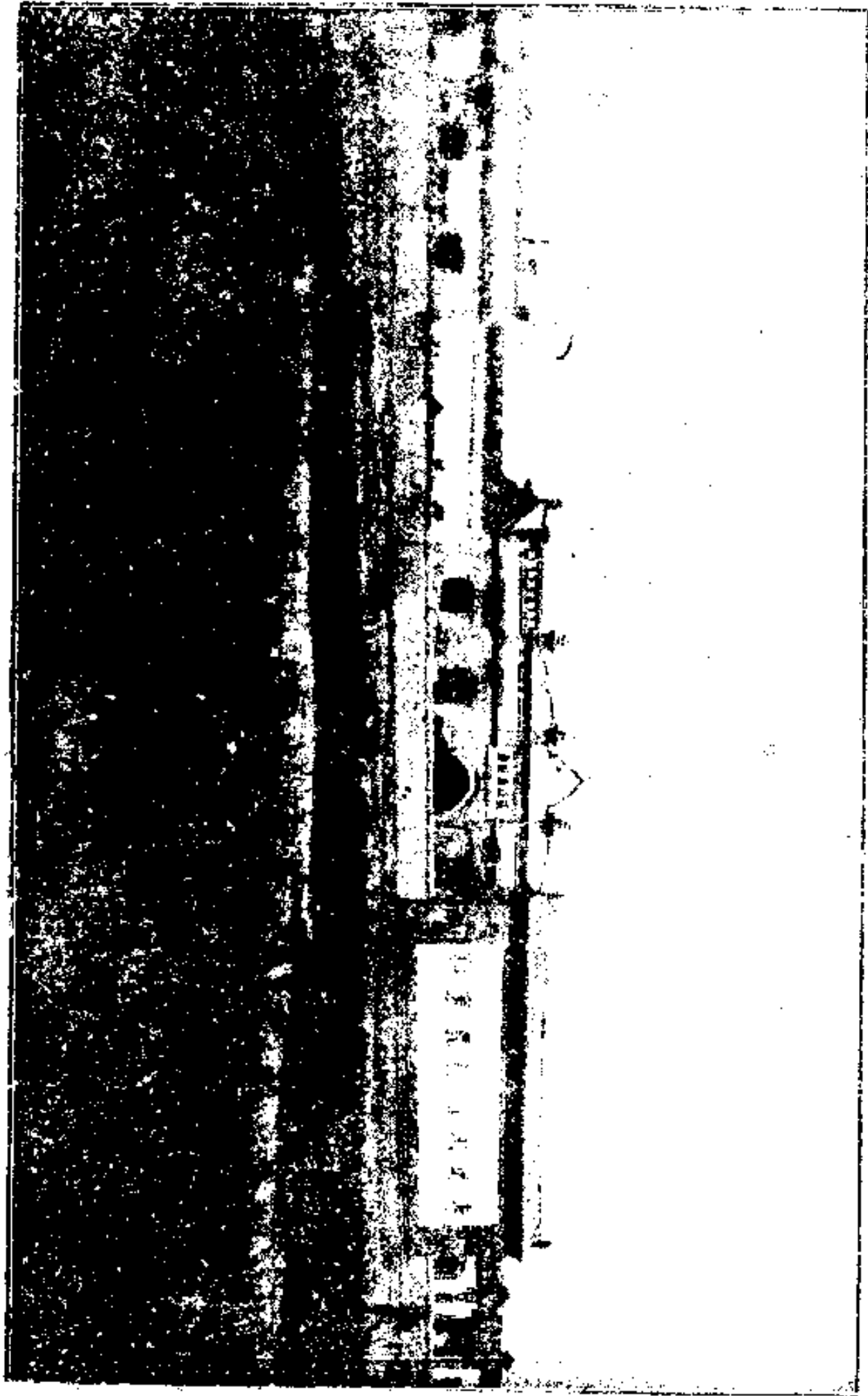

張北縣公安局大門

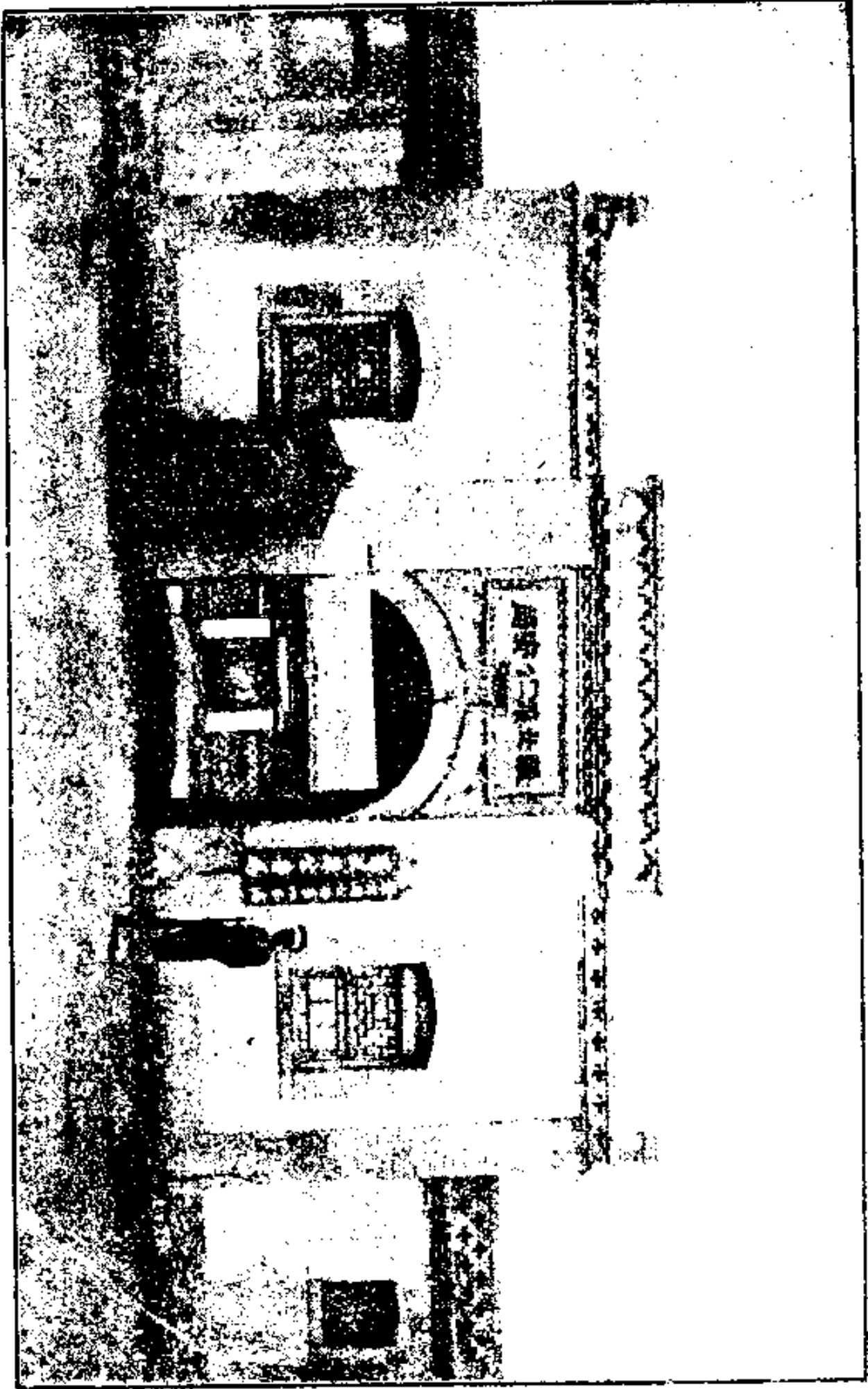

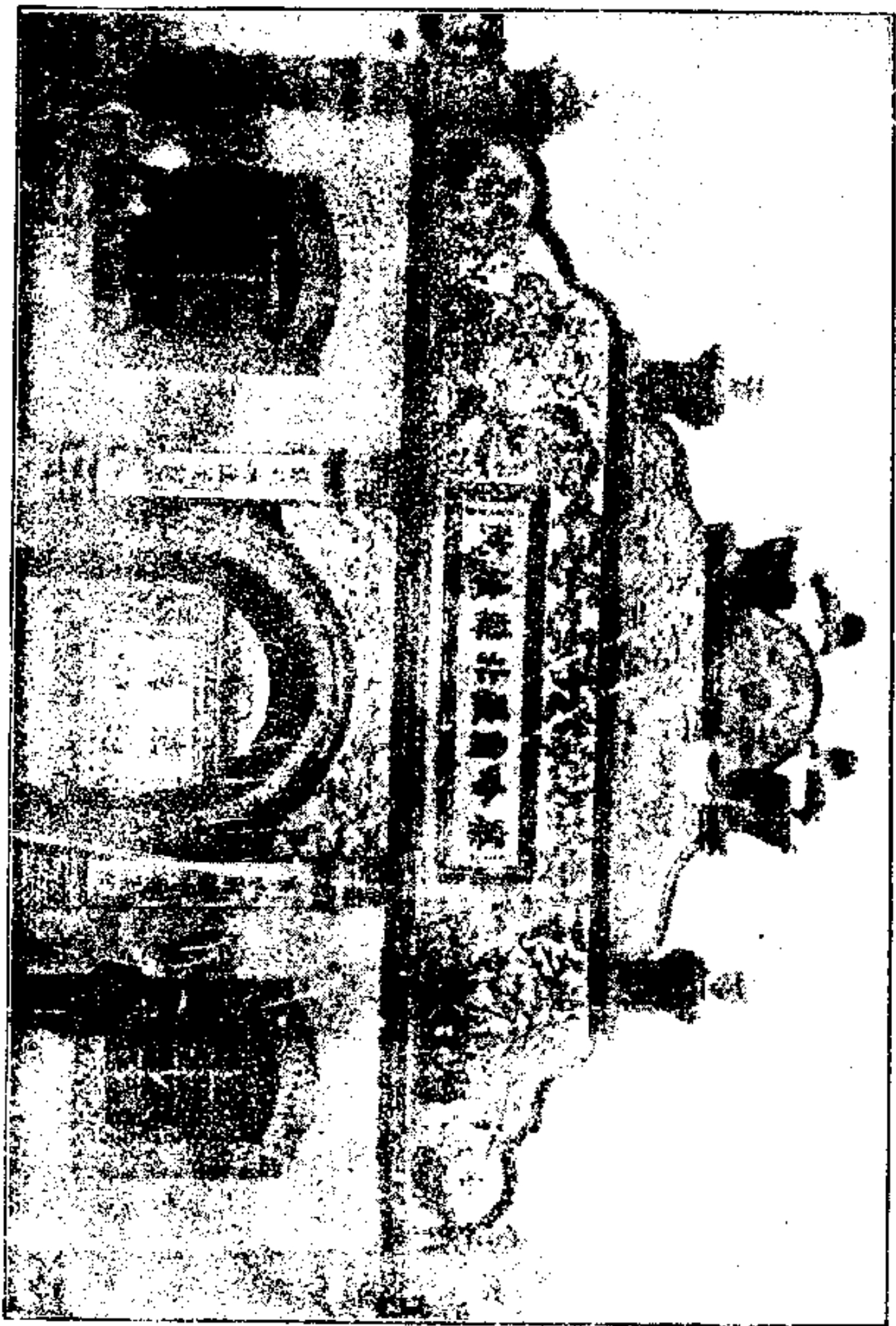

張北縣法院大門

張北縣監獄大門

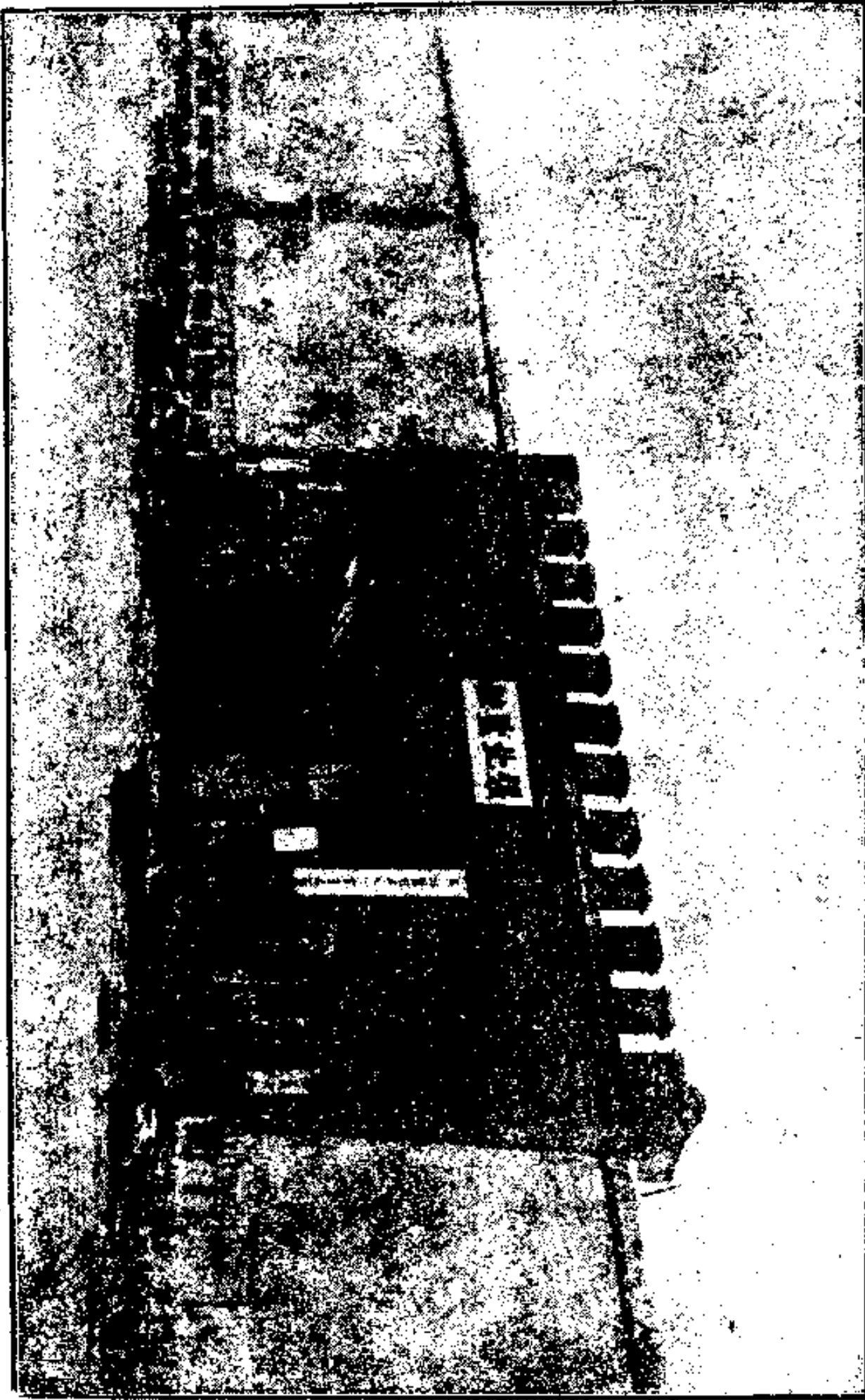

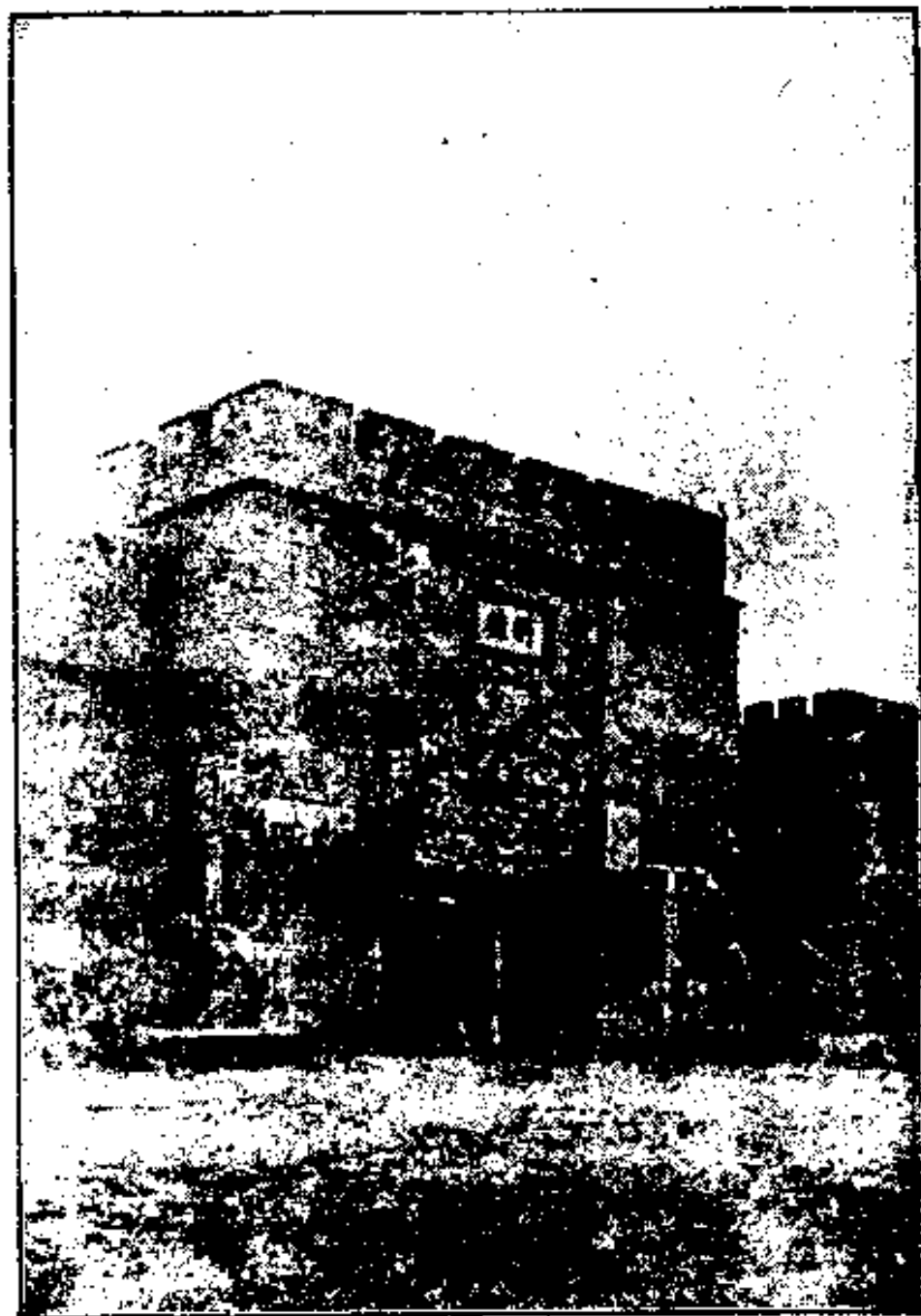

張北縣南壘城

官署建築

張北公共建築自民國以後逐漸開始然因初移縣治各機關林立房舍闕如迫不獲已有不得不建築者奈取木於異地運土於他方鑿石於山中鳩工庀材經營興築甚形困難且經費之拮据工資之昂貴尤非他縣所可比茲經數十年經營籌劃集全縣人力財力次第興辦逐漸推廣舉凡各機關房舍雖不能稱爲盡美盡善尙屬應有盡有亦足以盡地方之大觀也至甕城之建築監獄之修補均在賡續進行中茲將各官署暨地方各機關建築一切房舍分別列左

張北縣政府地址 該府位置居於縣城內南街東南隅於民國六年建築院分四進共計三排東排第一進院大門一東有衛警室二間西有政務警室二間北有過堂一間東有糧冊整理處一間第一科第一股室二間西有傳達處一間第一科第二股室二間第二進院東有庫房二間北有過堂一間東有保衛總團部室二間西有收發室二間再向西有廁所二間第三進院中間屏門一北有過堂一間北房東有縣長辦公室二間第一科科長室一間西有秘書室一間監印會計室一間勤務室一間第四進院北房有堂地一間東有內宅二間廚間一房西

有內宅二間廁所一間後有空院一方東排與中排相隔一道中排第一進院南房徵收處伍間第二進院南房堂地一間辦公室一間半廚房半間庫房一間煤炭室一間北房有會議室二間第二科長室一間會計室一間勤務室一間第三進院北房有庶務室二間勤務室一間廚房二間第四進院東房有縣倉委員室二間督學室一間教育委員室二間西房有廚房一間煤炭房一間庫房二間技術員室二間北房有辦公室三間第三科長室一間勤務室一間第四進院尙係空地一方西排中間大門一東有看守所看守室二間西有工人室二間廁所一間西房工人室五間馬棚六間北房有建設委員會辦公室五間中間大院係建設委員會材料廠全府房屋共計九十九間多係磚瓦築成甚爲完整並大門前有石獅子一對東西轅門各一護以照壁圍牆東轅門曰東陲西轅門曰西圍均屬整齊面積南北長二十八丈東西寬二十丈

張北法院地址 該院位置居於縣政府東隔壁於民國六年建築復於民國二十一年補修計分東西兩院東院第一進有北大門一有警衛室一間售繕狀室一間收發室及問事處一間民事候審室一間廁所一間西有公役室一間廚房二間西院第一進南房有傳達室一間執達員室一間法警室二間刑事候審室一間北房有法庭三間偵查庭二間第二進院北房有檢察官辦公室二間檢察處一間書記官錄事辦公室二間第三進院北房有推事辦公室一間書記官長辦公室二間民刑事記錄科及錄事室二間第四進院東房有贓物室二間儲藏室一間北房有檔卷室一間院長辦公室二間院長住室二間最後大院東有廚房二間西有馬棚二間全院房屋共計三十八間多係磚瓦築成尙稱整齊

張北縣公安局地址 該局位置居於縣政府西隔壁於民國六年建築分爲四進院第一進院大門一東有衛兵室一間督察處二間一分局庫房一間西有傳達處一間接待室一間拘留所二間馬步警室二間警士廁所一間東房有官長廁所三間第二進院相隔一牆中間有屏門東有督察長室一間勤務警室一間辦公室二間預審廳一間西有一分局辦公室一間局員室一間教官休息室二

間講室一間北房有過廳一間東有會客廳二間局長室一間廚房一間西有總務課長室一間行政課長室一間會計處一間庫房二間第三進院西有大仙堂一間茶爐一間衛生車棚三間北房有草屋一間馬警室一間廚房二間步警室一間第四進院東有馬夫室一間馬棚三間北房有清道夫室五間以上共計房屋五十四間磚石木築成尙屬齊整

張北監獄地址 該監獄位置居於縣公安局西隔壁於民國六年建築院分五進共分東西兩排第一進院中間北大門一東有門衛室一間西有接見室一間再西有炊場五間女廁所一間東排北房辦公室五間第二進院北房有工廠三間養病室二間第三進院北房有監獄房五間第四進院北房有監獄房五間廁所一間西排北房有庫房二間女監房三間第二進院北房有教誨室四間儲藏室一間第三進院北房有看守所房五間第四進院北房有看守所房五間西有停尸室一間最後一大排北房有工廠室十一間西北墻根底有非常門一全監獄共計房屋六十一間多係磚瓦築成尙屬齊整惟房屋及圍墻均有破碎於民國二十三年由建設委員會督工修補現已開工

公安隊地址 該隊位置居於縣城皇城內於清光緒七年建築分爲兩進院第一進院北大門一東有傳達室二間草房一間西房有馬棚四間食房一間廚房二間北房有兵棚五間第二進院北房有隊長室一間儲藏室一間辦公室二間隊副室一間均用土木築成不甚完整擬再補修以期齊整

公安第二分局地址 該局位置居於第二區喇廟南營子路西院爲一進有

東大門一東有傳達室一間草房二間南有儲藏室一間鞍具室一間廚房二間料房一間北有馬廐一間局長室一間辦公室一間長警室二間拘留所一間西有馬廐數間共計房十餘間磚瓦砌成尙稱整齊全院面積計東西長八丈一尺南北寬一丈四尺

公安第三分局地址 該局位置居於第三區延侯二台地方爲一進大院西大門一北小門一東有傳達室一間馬夫室一間馬廐三間伙夫室一間草料室一間西有廚房二間拘留所一間會議室二間北有馬警室二間局長室一間職員室一間馬警室二間庫房一間均用土木築成尙屬齊整東南兩方均屬空地

公安第四分局地址 該局位置居於第四區太平莊地方分爲內外兩院外院有大門一東有馬棚庫房計六間西有伙房三間馬警室二間馬棚一間北有局長室一間辦公室一間局員室一間內院有北門一有東房三間西房三間北房三間均係前區公所佔用以上共計房二十六間均用土木築成尙稱完整全面積長四十一弓寬十九弓

公安第五分局地址 該局位置居於第五區豆腐窰村西胡神廟地方分爲東

西兩院東院北大門三間東有儲藏室一間馬警室二間西有馬警室二間局員室一間北有局長室二間辦公室二間東北有鞍轡室二間西院馬號門一東西馬棚十五間草房二間北有伙房二間步警室一間拘留所一間均用磚瓦砌成尙屬完整以上共計住房十七間草房二間馬棚十五間全面積南北長十一丈東西寬十五丈

張北縣救濟院地址 該院位置居於縣城東南城角於民國十四年由段碧峰設計建築計一進院西大門一西房係傳達室一間醫藥室二間作工室二間北房係醫士室一間辦公室二間會客室二間院長室一間儲藏室二間伙房一間全院共計十八間土木暨磚築成尙屬完整經費由地方款項下撥給全面積約計二十畝查此院初建設時由實業局佔用後改建設局則由建設局佔用至民國十九年創設救濟院則由救濟院遷入該院此沿革變遷之情形也

張北縣農會教育會地址 該會位置居於縣城東南隅苗圃北建設局舊地址於民國十年建築西房有傳達處一間廚房二間北房有正廳五間西配房職員室二間東配房倉廩二間東北有儲藏室二間均用磚石土木築成尙屬齊整全

面積約計八畝餘此房初建築時歸爲農會兼軍用代辦所佔用後由建設局及軍用代辦所佔用現在由長途電話局暫時借佔南爲苗圃五十畝榆樹居多楊樹次之每年播種花草蔬菜之類以便遊覽

張北縣參議會地址 該會位置居於縣城南街舊電報局地址於民國十三年購置計分二院前院南大門一西南角廁所一間西房炭房一間食房一間廚房一間北房有議場二間議長室一間辦公室二間議員室二間東房有大廚房二間儲藏室一間後院西門一西有廚房二間北有議室二間辦公室二間職員室三間前後兩院共計房屋二十二間均用磚及土木築成尙稱完整查前院自購置之後卽由電報局佔用至民國二十三年電報局移出卽由縣參議會佔用後院先由長途電話局佔用後由縣黨部佔用及黨部停止卽由畜牧科職業學校暫住嗣畜牧科移遷現仍由縣黨部佔用

附廢署

按三廳志職官官署志張家口理事同知署在張家口下堡城內雍正十一年建頭門三間儀門一間大堂三間堂側庫房一間左右科房六間二堂三間東書房

二間西書房一間東廂房二間西廂房二間住房五間西側圍房六間署西監獄一所監房七間

烏里雅素台千總署 在洗馬林口外西北衙署未建賃居民房汎守馬兵營房未建

太平莊把總署 在張家口外東北衙署未建賃居民房汎守馬兵營房未建

日本書紀 卷之三十一

十一

張北縣鄉村師範校門

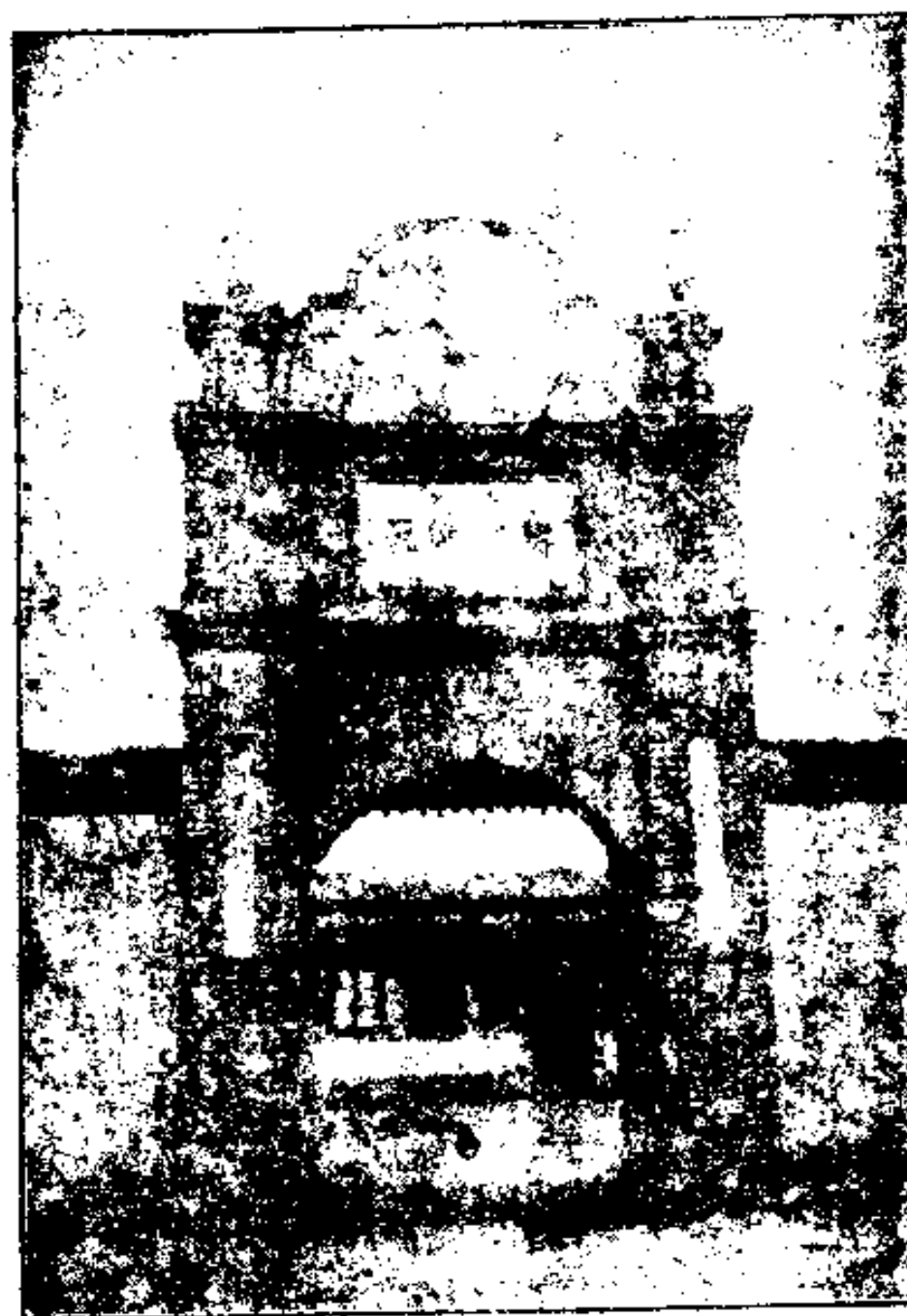

張北縣師範附屬小學校門

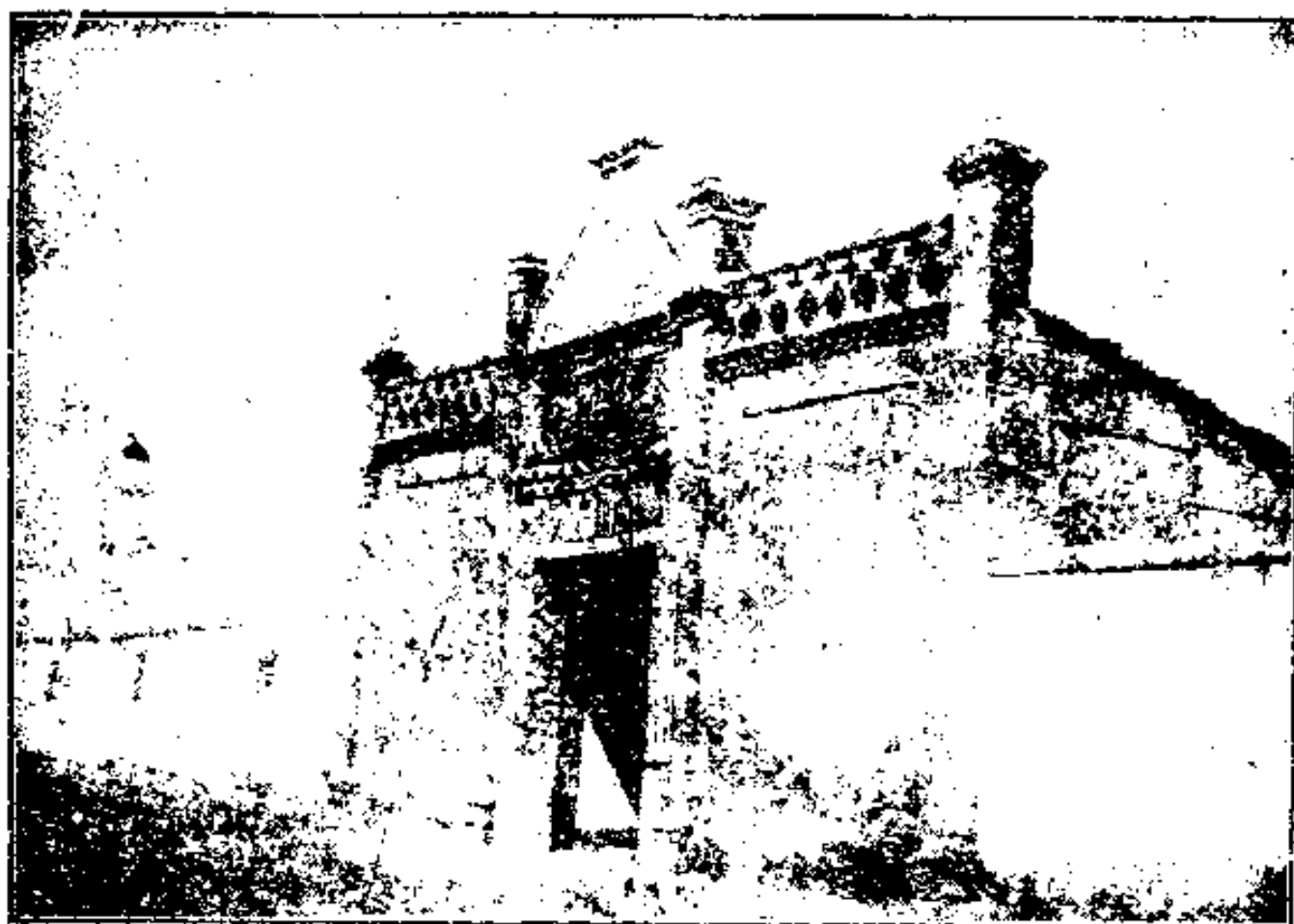

張北縣城區小學校門

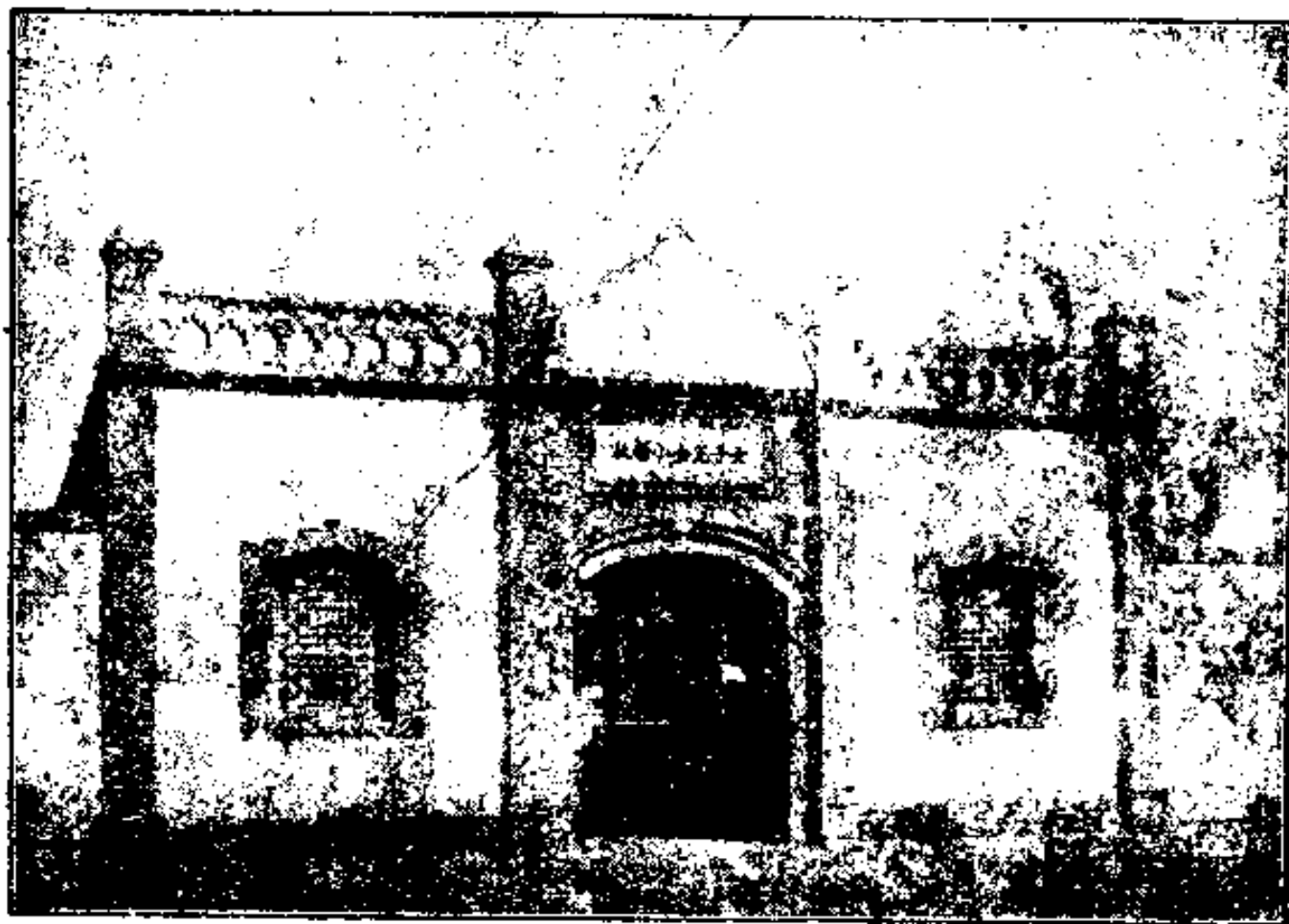

張北縣城區女子小學校門



南 壕 塹 小 學 校



南 壕 塹 小 學 校 運 動 場

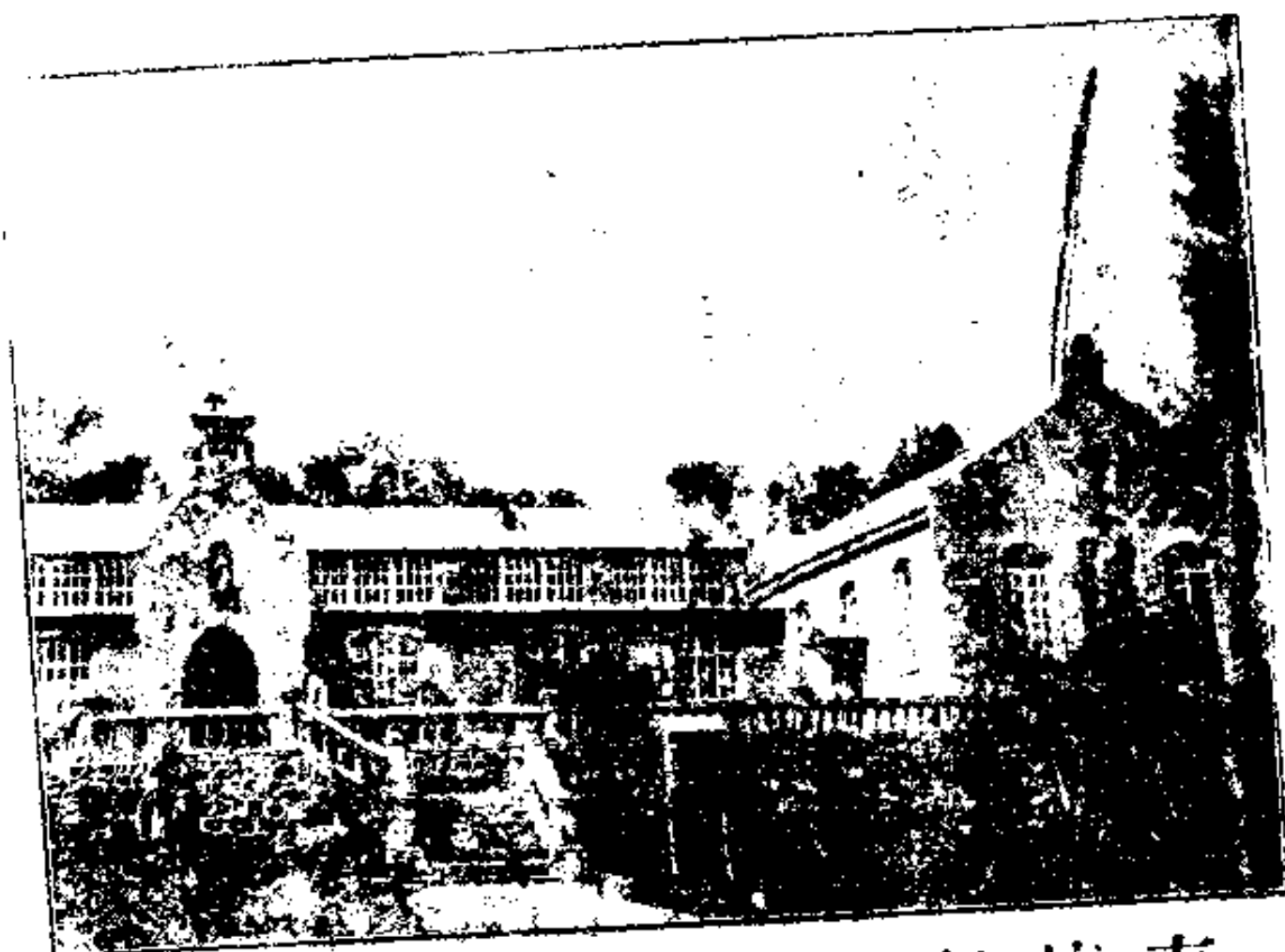

南壕塹私立養正中學

學校建築

張北學校房舍情形不一有新建築者有借廟宇補修者亦有賃民房佔用者大概高級學校房舍多屬新建築者惟初級小學房屋多係借廟宇或賃民房佔用者事關公產未便漠視茲特將面積間數分別列左

鄉村師範學校校址 該校位置居於縣城內東大街路北原係購置民房於民國十五年歸入公家院分二進第一進院北大門一北房係校長室一間教員室二間夫役室二間廚房一間飯廳二間第二進院東有學生寢室四間西有學生寢室三間北有學生寢室一間中有教室三間西有教室二間院之中間東部有小門一間全校房舍共計二十一間原屬女校地址後因女校遷至皇城與教育局對換改爲教育局佔用至民國二十二年教育局遷移縣署將鄉村師範移入其中房舍略行修改成爲現在之局勢全面積約計三畝有奇

縣立城區小學校校址 該校位置居於縣城東北皇城內民國十年建築院分三進第一進院有大門一小廚房一間傳達室一間北房一排共十五間中間有過堂一間向東有校長室二間事務室一間五年級教室二間六年級教室二間

向西有會議室二間存儲室一間二年級教室二間大廚房一間學生膳廳一間
第二進院北房一排共十五間中間過堂一間向東有一年級教室三間學生寢
室一間教員室一間又學生寢室二間向西有三四年級教室三間教員室一間
學生寢室三間第三進院北房一排共十五間中間過堂一間向東有遊藝圖書
室三間教員室一間成績室三間向西有禮堂四間教員室一間學生寢室二間
東部有教員廁所一間學生廁所二間後有操場甚形寬廠全校房屋共計五十
一間全面積約計二十八畝均用土木及磚築成尙屬齊整查該校地址係從前
之皇城在遼金元時代爲最重要之地遼承天皇后建爲新涼殿金建爲極光殿
兼有行宮元則改爲興和路亦有行宮領縣四州一爲各縣政治之中心其爲重
要概可想見及至明初設立千戶所有都指揮屯兵鎮守重新改築營房及倉房
當民國十年建築曾在此校發見陳米已被火燒煉成爐渣在女校發見黑豆亦
被火煉足徵男校爲米倉女校爲豆倉並發見黃綠琉璃磚瓦及獸頭之類且在
校門外發見類似盔甲之鐵片業經鏽成鐵屑不堪保存是否爲當日之都揮使
王煥戰死遺物亦未可知尤見當日之建築宏壯巨製美麗無比後因瓦剌也先

屢次犯邊將一切建築付之一炬以致廢棄不守歸入宣府管轄良可慨已當民國五年時本城高小學校由張家口遷入縣城初設於萬佛寺廟內蓋因房舍狹隘不敷應用無擴充之餘地且兒童與神像爲伍尤與迷信攸關縣長孫凌九邑紳張萬善有鑒於此竭力提倡並請該校校長許聞詩設計建築王國泰監工於民國十年勘定皇城地址開工建築男女二校共需經費八千餘元雖款項由地方設法籌措但經營伊始波折橫生監工困難備嘗艱辛非有毅力熱心教育者曷克有底於成

縣城女子完全小學校校址 該校位置居於城內北街皇城內民國十年建築院分三進第一進院計大門一間儲藏室一間傳達室一間西有煤炭室三間游藝室一間預備室一間北房校長室一間成績室一間過道一間教室二間第二進院北房販賣室一間教室二間教員室一間女役室一間第三進院北房閱覽室一間教室三間教員室一間後院東西廁所各一間校之東院有操場一處約計三畝全校房屋共計二十五間由地方款撥給分二次建築前兩進院民國十年所建後院五間係民國二十一年所建全面積約計十畝有餘

師範附屬小學校校址 該校位置居於縣政府街路北於民國二十三年購買民地建築分爲二進院第一進院中間北大門一向東有教學部三間向西有圖書室一間閱覽室二間院內係操場第二進院橫隔一墻中間有圓月門東房廚房二間食房一間西南角廁所二間北房東有教室三間西有教室三間中間教務室二間教員室一間全校共計房屋二十一間均用土木及磚石築成由建設委員會董其事設施建築經費由地方款項下開支面積約計八畝有奇

太平莊小學校校址 該校位置在第四區縣城東南一百六十餘里太平莊村院分二進門前有籃球場一方第一進院有東西二門中間有會議室二間東有傳達室一間教學室二間學生寢室五間西有飯廳二間校長室一間學生寢室四間第二進院東有教員室一間西有教員室一間北有教學室七間再向後係學校園一方左有廁所四間校之西院係操場一方以上共計房屋三十間磚瓦築成尙屬齊整全面積約計四畝查該校於民國五年成立馬會嘉當校長名爲張北縣立第二高等小學校及民國十年王永貴充爲校長增添房屋不少改爲第二完全小學校民國二十三年又改爲太平莊小學校

土木路小學暨女子初級小學校址 該校位置居於張北縣第五區土木路村在縣城西一百里西校門一南房教室二間又教室三間儲藏室一間廁所一間西房係教務室成績書報室三間東房係教室二間北房係校長室一間教室三間教員室一間炊飪室一間儲藏室一間因校舍不敷佔用又在孫家窰購買民房一所西大門一東房係烹飪室一間飯廳三間西房係宿舍三間教員室三間北房係宿舍四間儲藏室一間南房係廁所一間以上全校房屋共計三十三間磚瓦築成尙屬齊整女校居村中間東大門一西房係教室二間教員室一間又教室二間學生寢室一間炊飪室二間北房有廁所一間以上全校房屋共計十間磚瓦築成尙稱齊整查男校初辦校長趙承瑞於民國五年成立將龍王廟因陋就簡略事改築名爲張北縣立第三高等小學校後曹公輔繼任爲校長及民國十年校長宋步元改築教室增添初級班次因校舍不敷佔用並購買孫家窰民房一所佔爲宿舍改名爲縣立第三完全小學校民國二十三年又改爲縣立土木路小學校女學校址由本村紳士曹漢勛於民國七年將龍王社改築卽行成立校舍三處一係廟宇一係社房一係民房各校面積男校一畝一分宿舍一

畝三分女校八分男校距宿舍約半里許男校距女校亦半里許以上地方各學校經費雖多寡不一均經縣府由地方學款項下撥給

南壕塹私立養正中學校校址 該校位置居於第五區南壕塹村校內分爲三進院第一進院北校門一東有教員室八間後院房八間西有教員室八間後院房八間再西有廁所十餘間北有禮堂八間寢室八間第二進院東有便門一傳達一間接待室二間教員室三間儀器室二間廁所一間西有寢室十餘間養病室二間北有教室六間教務長室二間走廊後北有圖書室一間教員休息室二間成績室二間勞作教室二間後有儲藏室十餘間前有教室二間自習室七間教室二間西有膳堂五間販賣部二間教員室二間第三進院在該校西北隅南有化學試驗室二間炭房二間廁所十餘間北有廚房三間夫役室一間印刷室二間儲藏室二間校東有電燈房號房接待室全校共計房百餘間磚瓦築成甚爲齊整全面積南北長一百四十四公尺東西寬八十公尺

南壕塹小學校校址 該校位置居於南壕塹村在縣城西北一百四十里院分二進第一進院校門一坐南向北北房係校長室一間第一寢室二間第一教室

三間東房係合作社一間第二寢室二間圖書館二間煤炭室一間東校門一間儲藏室二間西房係膳堂三間廚房一間過堂一間盥漱室一間儲藏室三間南房係第六教室二間教員預備室二間成積室一間第五教室二間第二進院東有校門一間網球場籃球場足球場均在其內南房有過廊五間藏書室二間北房有第二教室二間禮堂兼第三教室三間第四教室二間東南角有井棚一間西南角有廁所十三間旁有校園一方全面積長約一百一十六米達寬約四十四米達磚瓦築成均甚齊整該校佔用教堂地址原屬私立自民國十年立案校內經費由縣每年津貼二百五十元其餘均由教堂補助現名爲縣立南壕塹小學校

西灣子小學校校址 該校位置居於第四區西灣子村分爲男女兩校校院分爲三進第一進院大門一東房係教員室二間廚房一間儲藏室一間北房係女教員第一二三四等教室十一間女廁所一間此院係附屬女子初級學校以上全院房屋共計十七間第二進東院東房係校長室一間圖書室一間北房係第一教室四間第二教室二間教務室一間第三教室三間後校大門一西院東房

係教員室三間北房係第四教室三間厨室二間第五教室二間寢室三間男廁所六間以上全校房屋共計二十六間磚瓦築成甚爲完整全校面積一百四十二丈五尺查該校借佔天主堂房舍創辦於清光緒三十二年原係私立至民國十年縣府立案初爲育英學校迨於民國十七年改爲縣立第五小學校二十年改爲第五完全小學校二十三年改爲縣立西灣子小學校

陶賴廟小學校校址 該校位置居於第二區縣城東南七十里陶賴廟村南營子南街路西共一進大院大門一係過廳北房係第一二年級教室三間校長室一間訓育主任室一間西房係教務室一間小小商店半間成績室會議室一間關帝廟三間第六年級教室二間小小商店半間南房係厨室二間小小圖書館一間五年級教室二間三四年級教室三間又學生寢室三間以上全校房屋除關帝廟三間外學校共佔二十一間磚瓦築成尙稱齊整全面積一畝五分查該校成立於民國五年由關帝廟改建原爲張北縣東區區立初級小學校民國八年改爲東區區立模範國民小學校民國十年改爲東區陶賴廟國民小學校十四年改爲張北縣立第六高初級小學校宋德傑充任校長至民國十八年又改

名張北縣立第六完全小學校及民國二十一年侯秉鈞爲校長又委張文禮接充校長現又改爲張北縣立喇嘛廟小學校

西灣子私立培華女子小學校校址 該校位置居於第四區西灣子村育嬰院內在縣城東南一百四十里院分四進第一進院北房係廚房飯廳學生寢室九間第二進院北房係教員室校長室禮堂九間第三進院北房係教室教務室自習室七間以上全院共計房屋二十五間磚瓦築成極爲整潔查該校借佔育嬰院房舍自民國十四年成立十七八年間迭經改組房舍亦屢次增加擬明年在第四進院內建築寢室飯廳等房屋益臻完備

南壕塹私立淑範女子小學校校址 該校位置居於第五區南壕塹村在縣城西北一百四十里分爲二進院第一進院大門一東有女廁所五間煤炭室一間女夫役室一間北房中間過門一間東有膳堂四間廚房一間西有高一教室二間高二教室二間教員室一間器械室一間第二進院東房係小學寢室三間管理員室一間中學寢室三間井棚一間西有北房成績室一間養病室一間儲藏室一間盥洗室一間西房係中學教室二間又中學教室二間北房係禮堂六間

中小學生自習室五間辦公室一間接待室一間另有傳達處一間以上全校房屋共計五十間磚瓦築成甚爲整潔全面積二千八百一十二方丈五方尺該校校址係教堂公地於前清宣統元年五月由董事會創立至民國十年六月呈縣立案

各鄉村學校建築 查各鄉村學校全縣計有一百二十六處之譜自民國以來逐漸添設房舍多寡不一地址大小亦異有借廟宇修改者有以公共地址建築者亦有購置民房佔用者多至房屋十餘間少則亦有三四間教室三間或二間廚房一間或二間教員室一間學生休息室三間或一二間均由磚木石築成尙稱完整各鄉村學校房舍大概不出此範圍以此類推未便詳載各學校經費均由各鄉自行攤派教員薪水分甲乙丙三等甲等月薪十六元乙等十四元丙等十二元以及夫役公費每年各校經費多至四百元少則需二百餘元

省立張北畜牧科職業學校校址 該校位置居於縣城南門外於民國二十三年由教育廳建築院分十進分期建築北爲操場第一進院北房係飯廳六間廚房三間工友室二間東房係廁所四間西房係井棚一間茶爐二間盥漱室三間

均已築成第二進院北房東排係教員室二間學生寢室四間西排教員室二間學生寢室四間尙未築成第三進院東排教員室二間學生寢室四間尙未築成西排教員室二間學生寢室四間現已築成第四進院北房東排教員室二間學生寢室四間西排教員室二間學生寢室四間現已築成第五進院東排教員室二間學生寢室四間西排教員室二間學生寢室四間均已築成第六進院北房係教室三間圖書室二間閱覽室三間儀器室二間教室三間尙未築成東有廁所二間西有煤炭室及儲存室三間教員飯廳及廚房三間第七進院北房東排教室三間西排教室三間現已築成惟中間禮堂五間尙未成功第八進院北房係教導主任室一間教員預備室二間校長及客廳室五間書記處二間事務室一間西有大門一間號房一間接待室一間均已築成第九進院東有畜產品儲藏室三間孵化室一間管理室一間工人室一間西有酪農室三間畜產製造室三間西院實習主任室一間藥品儲藏室二間診療室三間尙未築成西院再南二進院病羊看護室三間病牛看護室三間西院工人室一間飼料調製室一間病豚看護室二間病馬看護室二間均未築成西院再南爲運動場貯豚

室五間飼料室一間種豚室二間配種室一間飼料儲藏室一間母豚室五間尙未築成第十進院儲草室一間乳牛舍飼料調製室產房種牡羊室存乳室等六間羊舍五間馬廄三間飼料調製室工人室儲草室馬具室等五間雞舍五間尙未築成再南則均爲運動場全校共計房屋一百餘間已築成者七十餘間均用土木及磚築成由省款撥給全面積六十餘畝

營壘

張北境內曩無駐防軍隊自民國以來成立四路巡防散居各處爲數無多至民國九年雖有援庫軍隊不過係行營性質來往暫駐而已及至民國十五年國民軍駐防散居民房諸感不便遂在廟灘西自行建築軍營三百餘間工程將竣因時局關係遂西退去茲復歸來軍隊衆多一時無適當地址仍散住民房居多既與民間有碍亦於管訓不便兩有困難 宋主席暨趙師長有鑒於此擬將廟灘營坊及縣城西公家建築之舊營坊重新修理增築房舍俾得各軍隊一律遷入軍民分居善莫大焉茲將營坊建築情形列左

西門外營壘 該營位置居於縣城西門外二里許有營坊一處院分二進東院南大門一間左房三間右房三間第一排東北房十四間西北房十四間第二排東北房十四間西北房十四間第三排東北房十四間西北房十四間第四排東北房十四間西北房十四間面積南北長一百八十五弓東西寬一百五十弓西院南大門一間左房二間右房二間第一排東北房十間西北房十間第二排東北房十間西北房十間第三排東北房十間西北房十間第四排中間北房五間

第五排北房十一間兩院共計房一百九十間均用土木石築成尙屬齊整西院面積南北長九十弓東西寬八十弓查此營坊於民國八年由公家建築後多坍塌茲由軍隊自行修建增添不少

廟灘營壘 該營位置居於縣城北十里廟灘村西一里計一大院南大門一向西第一排北房十一間第二排北房十一間第三排北房十一間第四排北房十一間第五排北房十一間第六排北房十一間第七排北房十一間第八排北房十一間第九排北房十一間西房馬棚十二間向東第一排北房十一間第二排北房十一間中間東一排北房十一間東二排北房十一間東三排北房十一間東四排北房十一間東五排北房十一間東六排北房十一間西一排北房十一間西二排北房十間西三排北房十間再西第一排北房十一間第二排北房十一間第三排北房十一間以上共計房三百零六間均用土木石築成尙屬完整面積東西南北各長五百弓該營坊自民國十五年後無人居住以致傾圮坍塌甚多現由軍隊自行修補較前甚爲整潔

倉庫

倉庫爲公家積糧之處所救荒唯一之善法關係民生至爲重要自應妥爲保存以免朽壞遇有荒年始克有濟特將倉庫情形列左

縣倉位置居於縣政府西偏院後身建築北房五間寬廠宏大均用磚木石築成材料堅固其地基砌以碎石灌以灰漿鋪以石條再壘磚七層牆上用土坯砌成寬二尺四寸甚形堅固查本縣移治後尙無倉庫雖已積谷均係借佔他機關房舍於民國二十三年縣長陳希文督飭建設委員會建築鳩工庀材格外堅固以期永久免有損壞之虞至區倉鄉倉亦均歷年積谷各賃民屋專儲以資備荒

(附志) 倉庫

按三廳志官署志 張家口理事同知衙門地丁銀庫一間 在大堂左側下堡倉廩十二間 乾隆二十一年建 洗馬林堡倉廩八間 乾隆二十一年建 西甸子留養

局三間 乾隆十年同知楊保建督憲方設立以養冬日之貧病無依者

--	--	--	--	--	--	--	--	--	--	--	--	--	--

公產

查張北在前清理事同知時設立於張家口下堡內所有衙門現已由高等法院借佔至下堡倉廩十二間洗馬林堡倉廩八間西甸子留養局三間廢棄無存至民國六年移治以來始建置公有產業或由地方公款建築或由地方公款購置或由官家撥給學田公地是以公共產業日漸增加茲特分別載入以資備查

官府地址 縣政府公安局及分局法院監獄公安隊

地方機關地址 參議會救濟院農會（現由長途電話局借佔）

學校地址 鄉村師範城區小學校城區女學校師範附屬小學校太平莊小學

校土木路小學校陶嘯廟小學校

以上各機關房舍地基均載入建築志內

城內苗圃 約計三十餘畝榆樹最多楊柳樹次之每年種植花卉蔬菜

北門外林場 約計四十餘畝內植楊柳樹最多係民國七八年間栽植均已成活

西門外試驗場 約計二頃於民國十五年間栽植楊柳樹成活者亦不少

公家照山 在第四區下雙台子於民國十二三年間歸入地方所有面積約計

二十頃能產森林者約計五六頃多係山楊樹及山樺木

海子窪學田 約計二頃五十畝

苦井圖學田 約計十七頃於民國六七年間撥歸城內高小充作學校基金

紅山子學田 約計九十餘頃於民國六七年間撥歸城內高小充作基金

二道渠試驗場 約計二百頃歸國有試驗牧畜之地

小廟子地 約計六十頃歸蒙人牧畜之地

波羅素廟地 約計百餘頃歸蒙人牧畜之地

阿來廟地 約計數十頃歸蒙古廟產業

海流圖廟地 約計數十頃歸蒙古廟產業



廟石山西城縣



廟素羅波區三第縣北張

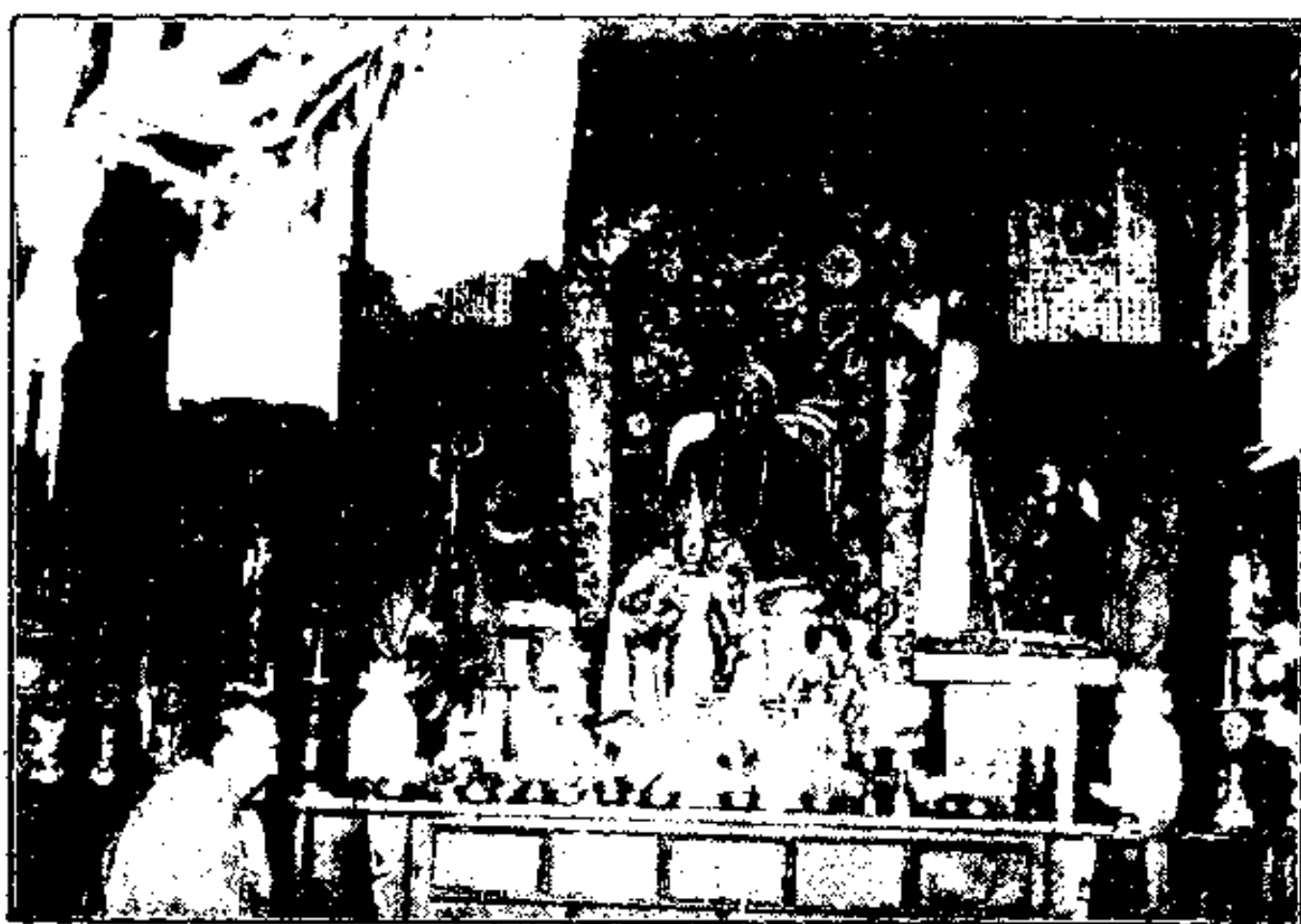

張北縣第三區波羅素廟蒙古佛像之一



張北縣第三區波羅素廟蒙古佛像之二

祠廟

中國寺觀宇徧地林立不特通都大邑之地觸目皆是卽窮鄉僻壤之區亦所在多有崇拜英雄之寺觀固甚多而迷信邪教之廟宇亦不少故韓愈之闢佛教傳奕之爲高識傳狄仁傑之奏焚淫祠均識見高超足爲後世景仰者今旣欲破除迷信古廟似在剷除之列當無紀載之必要然數千百年前之建築物工程浩大詎可一旦湮沒姑誌之以存古蹟也

萬佛寺 在張北縣城內北街路西其建築始於元代嗣後傾圮坍塌復於清光緒四年重修萬佛寺內計分四進院釋迦佛正殿三間左配殿火神廟一間右配殿財神廟一間西配殿六間東配殿六間十八羅漢殿六間西院內有龍王廟三間東正配房三間西正配房三間南配房五間普明佛殿三間東院內有馬王及五郎殿三間東正配房三間西正配房三間東房三間西房三間南房五間關帝殿三間外院內有四大天王殿三間將軍殿三間三官殿三間泰山殿三間住持房三間鐘鼓樓各一間山門二間磚瓦築成尙屬完整以上共計房八十餘間並有戲樓甚形壯麗原經理人楊時雨等發起募款重修現在四月二十八日奶奶

廟會及六月二十四日騾馬大會均在此廟演劇住持道人依賴全年香火佈施維持生活 按元史元順帝二年春三月上都灤河溢中書省臣言興和路起建佛事一路所費爲鈔萬三千五百三十餘錠請依上都大都例給繕僧錢節其冗費從之

關帝廟 張北全縣廟宇惟關帝廟最多足覘一般人民信仰最深也茲特分別列於下 一在一區神威台壩口縣城南四十里計正殿三間磚瓦築成尙稱整齊 一在汗諾壩山麓縣城南五十里計正殿三間內院正殿五間東西各三間磚瓦築成尙屬完整此二廟均在清時建築民國重修凡來往行人均到廟中焚香禱祝抽籤問卜甚屬靈異 一在二區新營子村西縣城東南一百餘里有關帝廟一處計正殿三間廂房六間磚瓦築成不甚齊整 一在二區陶嶺廟村縣城東南七十里有關帝廟一處計正殿三間廂房十餘間磚瓦築成尙屬齊整康熙五十一年所建 一在二區朝陽村縣城東南九十里有關帝廟一處計正殿三間偏殿十餘間磚瓦築成尙屬齊整乾隆五十一年所建 一在二區元寶山村縣城南八十七里有關帝廟一計處正殿三間配殿二間南北房各三間磚瓦

築成尙屬齊整於民國十三年重修有住持看守 一在二區石匠窰子村縣城東南八十里有關帝廟一處計正殿三間土木築成前清建築年久失修多不齊整 一在二區南天門村縣城南七十餘里有關帝廟一處計正殿三間左右配殿各二間東西房各三間磚瓦築成前清建築破碎不堪 一在二區土井子村縣城南六十里有關帝廟一處計正殿三間左右配房各二間土木築成前清建築甚形破碎 一在二區集沙壩村縣城東南三十里有關帝廟一處計正殿三間左右配殿各四間磚瓦築成前清建築均屬破碎 一在二區五十家子村縣城東南四十五里有關帝廟一處計正殿三間東西房十餘間磚瓦築成前清建築尙屬整齊 一在三區富貴村後河子縣城東四十里有關帝廟一處計正殿三間東西配殿五間左爲馬王右爲龍王民國六年建築磚瓦砌成均尙完整俗人看守有香火地二頃五十畝 一在三區興勝村小河子縣城東四十里有關帝廟一處計正殿三間清光緒十九年建築磚瓦砌成現不完整留俗人看守有香火地一頃 一在三區吉慶窰村縣城東四十里有關帝廟一處計正殿三間清光緒十三年建築土木造成現不完整用俗人看守有香火地一頃 一在三

區白廟灘縣城東四十里有關帝廟一處計正殿五間左龍王右馬王各三間木石築成尙屬整齊俗人看守有香火地三頃 一在四區石窰子縣城東南一百里有關帝廟一處計正殿三間偏殿十餘間磚瓦築成尙屬齊整清乾隆四十年所建 一在四區蘆子城灘縣城東北八十里有關帝廟一處計正殿三間東西配殿各二間磚瓦築成均甚完整 一在四區三間房村縣城東南一百餘里有關帝廟一處計正殿三間磚瓦築成配殿二間東西廊房各五間戲樓一座土木築成前清建築尙屬齊整住持看守 一在四區上雙台村縣城東南一百餘里有關帝廟一處計正殿五間磚瓦築成配殿四間東西廊房各三間戲樓一座土木築成前清建築尙屬整齊住持看守 一在四區紅旗營村縣城東南一百餘里有關帝廟一處計正殿三間磚瓦砌成配房十間廊房三間戲樓一座土木築成前清建築住持看守 一在四區老虎背村縣城正東一百餘里有關帝廟一處計正殿三間磚瓦砌成配殿二間東西廊房各五間戲樓一座土木築成前清建築住持看守 一在四區太子城村縣城東南一百八十里有關帝廟一處院分二進第一進院正殿馬王廟三間第二進院正殿關帝廟三間配殿十餘間東

西廊房十餘間均用磚瓦築成前清建築均屬整齊住持看守 一在四區馬丈子村縣城東南一百六十里有關帝廟一處計正殿五間配殿四間東西廊廡十二間磚瓦築成尙屬整齊有住持看守 一在五區烏里鴉素台縣城西一百一十里有關帝廟一處計正殿三間配享馬王廟三間廊廡六間磚瓦築成均稱完整乾隆四十八年所建 一在五區合不慶村縣城西南五十里有關帝廟一處計正殿三間木石築成不甚完整 一在五區六合成村縣城西北一百餘里有關帝廟一處計正殿三間東西殿各一間磚瓦砌成尙屬完整 一在五區毛兒忽沁村縣城西北一百餘里有關帝廟一處計正殿三間配殿二間磚瓦砌成均破碎不整 以上各廟每年夏季殺羊祭奠一次平素有送香火佈施者亦有賴廟產維持者若無廟產多賴附近各村供給生活費用以養住持無住持者遇有祭祀時由社首共同辦理

泰山廟 此廟雖不如關帝廟之多但亦有數處香火最盛亦足徵一般愚民求子之心最切也茲特列下 一在第一區縣城西六十里單晶河村有泰山廟一處計正殿三間土木築成尙屬完整 一在第二區縣城東南八十里烏拉哈達

村有泰山廟一處計正殿三間東西配房十餘間磚瓦築成尙稱完整前清建築有住持看守 一在第三區縣城東北七十里黃營子村有泰山廟一處計正殿三間土木築成破碎不堪 一在第四區縣城東南一百餘里太平莊村有泰山廟一處計正殿三間東廊七間西廊五間戲樓一座磚瓦築成尙屬齊整前清道光年建築有住持看守 一在第五區縣城正西一百餘里三合店村有泰山廟一處計正殿三間配殿各一間磚瓦築成均屬完整

喇鈴寺 在第四區三道河村有釋迦佛正殿五間樓房五間配殿十餘間東西廊房十餘間並有石旗杆二根有老松樹二株矗立參天磚瓦築成均已破碎不堪前清康熙年間建築爲張北最勝景之廟宇且有歷史之價值有喇嘛看守

龍王廟 張北以務農爲生活者最多恐遭旱災以求龍王保佑故多建築龍王廟茲特一一列下 一在第一區縣城內萬佛寺西院正殿三間磚瓦築成尙屬整齊於清光緒四年所建 一在第一區縣城西北五里龍王廟村有龍王廟一處計正殿一間磚瓦築成尙屬齊整 一在第一區縣城北二十五里饅頭營子村有龍王廟一處計正殿三間磚瓦築成甚屬齊整 一在第二區縣城東南七

十里西店子村有龍王廟一處計正殿三間磚瓦築成尙稱完整 一在第二區
縣城東南六十里驛馬圖村有龍王廟一處計正殿三間配殿二間磚瓦築成尙
屬齊整 一在第二區縣城東南八十里高家營子村有龍王廟一處計正殿三
間東西配房十餘間磚瓦築成前清建築尙屬完整 一在第二區縣城東南七
十里喇嘛廟北營村有龍王廟一處計正殿三間東西配房各三間磚瓦砌成前
清建築尙屬完整有住持看守 一在第三區縣城東四十里紅果圖村有龍王
廟一處計正殿一間東西配房各五間用土木築成均欠完整於民國八年所建
一在第三區縣城東北五十里二台村有龍王廟一處計正殿三間磚石築成
甚屬完整於民國年間所建 一在第三區縣城東南四十里宣府馬羣村有龍
王廟一處計正殿三間配房三間用土木築成尙欠完整 一在第四區縣城東
南一百餘里賈麻子村有龍王廟一處計正殿三間東西配房各一間磚石築成
尙欠完整清乾隆三十一年所建 一在第四區縣城東南一百餘里南宮廟村
有龍王廟一處計正殿三間磚石築成尙欠完整 一在第四區縣城東南一百
五十七里化林子村有龍王廟一處計正殿三間配殿二間東西廊房各五間戲樓

一座磚瓦築成尙屬完整前清道光年建築住持看守 一在第四區縣城東南一百三十里門扇川二道營村有龍王廟一處計正殿三間配殿二間東西廊房各三間磚瓦築成尙屬整齊前清道光年建築住持看守 一在第四區縣城東南一百餘里下窩鋪村有龍王廟一處計正殿三間配房二間東西廊房各三間戲樓一座磚瓦築成破碎不整前清嘉慶年建築住持看守 一在第四區縣城東南一百餘里南山窰村有龍王廟一處計正殿三間東西廊房四間戲樓一座磚瓦築成不甚完整前清嘉慶年建築住持看守 一在第四區縣城東南一百七十里轉枝蓮村有龍王廟一處計正殿五間磚瓦築成東西廊房各五間戲樓一座土木砌成前清道光年建築有住持看守 一在第四區縣城東南一百三十里下兩間房子村有龍王廟一處計正殿三間配殿二間東西廊房各五間戲樓一座磚瓦築成前清道光年建築尙屬完整有住持看守 一在第四區縣城東南一百二十里三道河村有龍王廟一處計正殿三間配殿二間東西廊房各三間戲樓一座磚瓦築成尙稱完整有住持看守 一在第四區縣城東南九十餘里老芽荏村有龍王廟一處計正殿三間東西廊房各五間戲樓一座磚瓦築

成尙屬完整有住持看守 一在第四區縣城東南一百二十五里地上村有龍王廟一處計正殿三間配殿二間東廊五間西廊三間磚瓦築成尙稱完整住持看守 一在第四區縣城東南一百二十里中山溝村有龍王廟一處計正殿一間配殿二間東廊三間南廊三間土木築成尙整齊於民國 年建築 一在第四區縣城東南一百五十里二郎城溝二道營村有龍王廟一處計正殿三間配殿二間東西廊房各五間戲樓一座磚瓦築成尙稱完整前清道光年建築住持看守 一在第四區縣城東南一百五十里三道營村有龍王廟一處計正殿三間西廊房三間土木築成尙屬整齊前清道光年建築住持看守 以上共計龍王廟二十四處

水母廟 在第二區縣城東南八十七里朝陽村有水母廟一處計正殿一小間用石築成居於山麓間廟中有泉水湧出流入清水河內

古佛廟 在第三區縣城東四十里板申圖村計正殿三間東西配殿各三間鐘鼓樓各一座於前清建築均不完整有住持看守

山神廟 一在第二區縣城東南一百一十里東溝門村計正殿三間磚瓦築成

破碎不堪前清所建 一在第二區縣城東南六十里驛馬圖村計正殿三間磚瓦築成不甚整齊前清所建

九神廟 在第四區縣城東南一百一十里東溝門村計正殿三間磚瓦築成多不齊整前清所建

胡神廟 一在第五區縣城西七十五里豆腐窰子西有胡神廟一處計正殿三間東西配殿各三間東西廊廡各三間磚瓦築成尙屬齊整前清所建 一在第五區縣城西南一百四十餘里南胡神廟村有胡神廟一處計正殿三間磚瓦築成尙屬完整前清所建

興隆庵 在第二區縣城東南一百里新營子村計正殿三間磚瓦築成尙欠完整前清建築

草城隍廟 該廟位置居於張家口下堡堡裏戶部衙門東隔壁院分二進第一進院過門一間左右房各一間正殿三間第二進院正殿三間東西配房各二間磚瓦築成尙屬完整 按張北縣在清光緒三十年仍屬撫民府時初創高等小學堂一處將草城隍廟地址改設學堂及民國五年又將高等小學堂分設三處

移遷口外此廟遂空

查張北各廟宇關帝廟最多龍王廟次之泰山廟又次之足徵一般人之信仰矣有有廟產者有無廟產者有僧道住持者有俗人爲住持者有廟產者賴廟產維持住持生活無廟產者賴佈施維持生活無佈施者各村僱俗人看守或社首共同辦理祭祀事宜至興工建築時由各村公舉社首募款修建各廟會期除泰山廟在四月間外其餘或有在正月十五日燈節社或有在秋後謝花會猶屬少數惟在夏季六月間酬神會居多謂之青苗會或唱謝雨戲

頭台廟 在第一區縣城南十餘里東營盤第一台地方爲兆豐寺屬於蒙古廟建於前清道光二十四年西路軍台參領蘇達米林扎普私人建築計正殿三間配殿三十餘間磚瓦築成殿頂有金頂屬西路軍第一台管轄

海流圖廟 在第一區縣城西北四十里三台地方爲崇禱寺係蒙古廟建於前清嘉慶十三年私人捐助建築計正殿三十六間東西配殿八間屬明安牧廠總管管轄

波羅釵察廟 在第一區縣城西南十五里新河口地方廟居山麓幽雅清靜計

前後兩進院正殿及樓房配房約共五十餘間住持係喇嘛看守清乾隆五十年所建奉旨建築此廟屬大馬羣蒙古人管轄後因該地蒙人移遷他處於民國二十年將該廟拆歸大馬羣建廟之用相傳乾隆北巡時御馬至此病不能前行禱祝建廟馬遂愈又清末年西后之黃色汽車某王爺乘之過此不行土人謂爲被該廟神所乘亦屬荒誕不經之論也

達拉齊廟 在第一區縣城西三十里有蒙漢廟各一處分東西兩院每院正殿三間配房十餘間磚瓦築成尙屬齊整蒙廟前清嘉慶年所建由太僕寺右翼管轄漢廟民國年間所建各有喇嘛及住持看守

陀羅廟 在第二區縣城東南七十里陶賴廟村村以廟得名係喇嘛廟之一計正殿配殿二十餘間磚瓦築成殿頂有金頂清順治年建由蒙古香火地維持生活

阿賴廟 在第三區縣城西北八十餘里亦爲蒙古廟建於清雍正年間係大馬羣蒙人公共捐助建築計正殿二十八間樓房十二間東西配殿各五間磚瓦築成殿頂有金頂殿後有塔屬商都牧廠總管管轄內住西藏洞闊爾佛現已西歸

未返

地顏慶廟 又名小廟子在第三區縣城東北八十里亦爲蒙古廟建於清光緒年間計正殿十二間樓房六間磚瓦築成殿頂有金頂殿後有塔係蒙古私人捐助建築屬明安牧廠總管管轄

波羅素廟 在第三區縣城北五十餘里石柱子梁正東亦爲蒙古廟建於清乾隆年間由蒙古人波羅活希達捐助建築計正殿及樓房三十二間配殿十八間磚瓦築成殿頂有金頂殿後有塔並有關帝廟三間在清代時全旗均赴該廟送牛奶製造奶食奶酒奉上

以上各蒙古廟宇均有官發香火廟產以養各廟住持之喇嘛各廟於每年六月十五日跑馬跳鬼摔跤等娛樂凡跑馬時必須十一歲至十五歲之孩童騎無鞍之馬跑之年長者則在禁止之列每年六月十五日凡蒙古人多在各大廟內會餐稀粥一鍋此鍋甚大最大者可炊三百餘人之飯亦可謂奇事也

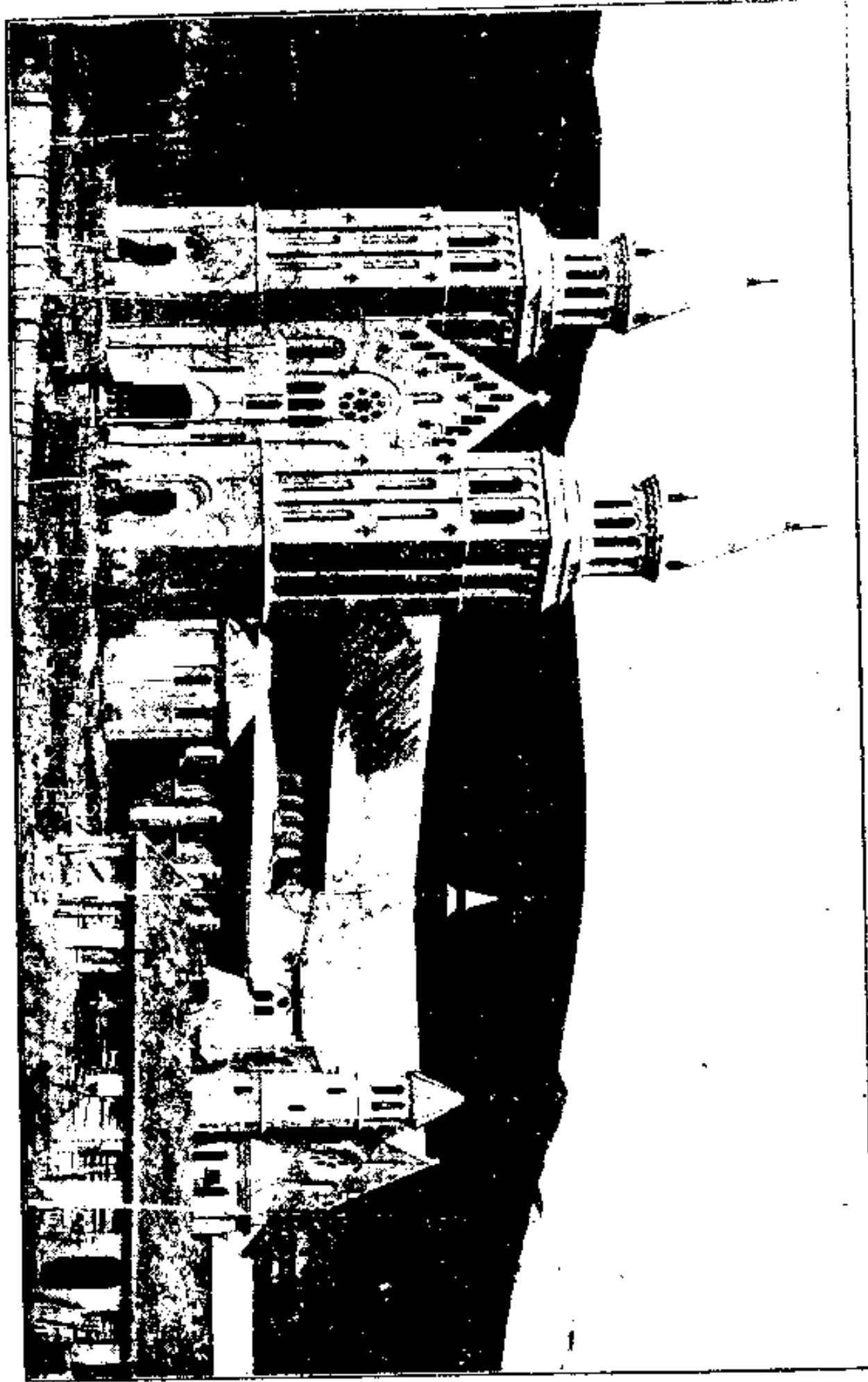

西灣子教堂



西灣子天主教內部



南壕塹教堂內部

宗教建築

張北境內天教最多回教次之耶穌又次之然均以範維人心勸人爲善爲宗旨與世道人心大有關係茲將各教建築分別列下

天主教堂 一在第一區縣城西三十里台路溝村有教堂一處計教堂十六間住房倉房四十餘間清光緒年間所建比國司鐸教師一員有地五十頃 一在第一區縣城西十八里大圪楚村有教堂一處計教堂九間住房十餘間民國年間建築比國教師一員有地二十餘頃 一在第一區縣城西二十里黑瑪湖村有教堂一處計教堂十一間住房三十餘間比國教師一員清光緒二十一年所建有地一百餘畝 一在第一區縣城西北百餘里老虎山村有教堂一處計教堂五間住房十餘間於民國二年建築中國教師一員 一在第二區縣城東南八十里高家營子有教堂一處計教堂十間住房十餘間比國教師二員清光緒六年所建 一在第三區縣城西北五十里公會村有教堂一處計教堂二十六間磚牆鐵頂並有司鐸會客休息等室十餘間更衣室司事室工友及廚室等十餘間於民國十一年建築由教友捐助均極完整比國教師一員有生產地六頃

一在第三區縣城北三十七里二泉井村有教堂一處計教堂八間住房十餘間今年建築比國教師一員 一在第三區縣城北三十餘里石柱子梁村有教堂一處計教堂六間住房倉房計三十餘間比國教師一員清光緒三十年所建
有地六十餘頃 一在第三區縣城西北三十里落花營子村有教堂一處計教堂五間住房倉房計十餘間民國十一年建築有比國教師一員有地三頃 一在第四區縣城東五十餘里大園圖村有教堂一處計教堂十餘間住房倉房計二十餘間於清光緒年間建築有中國教師一員有地十頃 一在第四區縣城東四十餘里圪達素村有教堂一處計教堂十餘間住房倉房計二十餘間於清光緒三十一年建築比國教師一員有地約十餘頃 一在第四區縣城東南一百餘里西灣子村有教堂一處計教堂四十餘間其餘住房及其他房約三百餘間有比國主教及教師十餘名清咸豐年間建築爲長城以北各縣及綏遠興和總教處有地百餘頃 一在第五區縣城西北一百四十里南壕塹村有教堂一處計教堂四十餘間住房倉房及其他房計百餘間於清同治年間建築有比國教師十餘員有地約八頃 以上天主教堂地約計四百餘頃

清真寺 一在第一區縣城正西五十里大河東陳家店南有清真寺一處計正房三間配房六間磚瓦築成阿衡看守 又大河西佟家村有清真寺一處計北房三間配房十餘間磚瓦築成有阿衡看守 又大河西南十三號村有清真寺一處計北房三間配房六間磚瓦築成有阿衡看守以上均係民國年間建築尙屬完整 一在第一區縣城西北一百三十里三合成有清真寺一處計北房三間配房六間磚瓦築成尙稱整齊於清光緒年所建有阿衡看守 一在第三區縣城西北四十里西富公賁寒廟村有清真寺一處計南房三間西房三間於民國九年建築土木築成阿衡看守有廟產地二頃 一在第三區縣城西北九十餘里馬羣五牌禮拜寺營子有清真寺一處計西房三間南房三間北房五間於民國七年建築用土木砌成有阿衡看守 一在第五區縣城西一百里土木路村東有清真寺一處計北房三間配房十餘間磚瓦築成尙屬完整於清乾隆年間所建有阿衡看守 一在第五區縣城西八十里西城窰子村有清真寺一處計北房三間配房十餘間磚瓦築成尙屬完整於清乾隆年間所建有阿衡看守 耶穌堂 本縣城內南街路西有耶穌堂一處計宣講堂三間配房八間磚瓦築

成尙屬完整於民國九年所建外國教師一員中國宣講一員 一在第五區縣城西一百里土木路村有耶穌堂一處賃民房佔用中國宣講一員

附先農壇

按三廳志壇廟志張家口先農壇 先農見於禮郊特牲八蜡之一所謂田峻也鄭衆曰田峻古之先教田者爾雅曰峻田夫也其特舉焉者傳曰耕藉祀先農是也雍正二年世宗憲皇帝親行耕藉禮詔天下郡縣各設藉田即以藉田所入供先農祀事壇在張家口外東山底周圍五十六步神厨三間左右神庫各三間外爲繚垣正南門一間藉田四畝九分雍正六年理事同知白石奉敕建額設祭器農具附識於左

祭器 錫香爐一座 錫燭台 香筒 花瓶各一對 銅一 簠一 簋一 籩一 豆四

農具 牛一 犁一 鐮一 繩一 套一 耨一 耙一 鎌一 蓋一 鋤一 木杓一 木杈一 木掀一 鐵锹一 簸箕一 簞衣一 雨笠一 料桶一 谷箱一 紅布牛鞅一

卷三刊誤

目次 頁數 行列 誤

建霞志 三 九 李海「往」戶三十家

十一 二 創辦人「口」奉三

十三 九 水「泉」出自麻尼壩內

三十四 二 中國寺觀「口」字

正

李海「住」戶三十家

創辦人「都」奉三

水「源」出自麻尼壩內

中國寺觀「廟」字

張北縣志卷四

物產志目錄

動物

植物

礦物

交通志目錄

交通

省道

縣道

各區縣道

各區區道

鄉鎮市道

河道

未成鐵路綫

長北縣志

卷四

目錄

一

汽車路 附長途汽車站

電報

電話

郵政

車路

馬路及人行路

台站道

貢道

張北縣之羊群





張北縣牧馬之情況

張北縣志卷四

物產志

動物

張北以農爲正業以牧畜爲副業然近年以來農村破產所賴以生活者端賴牧畜蓋以牧畜之孳生骨角毛羽之副品較之農業尤爲有益卽以養雞一事而論每家雞十餘隻或五六隻所產之雞卵尙可敷家庭日用零星花費足徵張北之家畜以及捕獲野外禽獸均於人民生活大有補助未可視爲無足輕重淡然置之茲特詳細分別編列俾知動物爲張北生計之需要務求改良進步以期發展焉

家畜

牛 體強大牝牡頭上皆有角蹄趾有四上顎無門齒行動遲緩 一種類牝而割去睪丸者爲犍牛牝爲乳牛初生犢有睪丸者爲牝牛其毛色紅黑青白花黃等雜色不一但黃色者居多數 二生育時期妊期九個月即可生犢春季生者多夏季次之犢生二三年後亦可受孕語云乳牛下乳牛三年五條牛 三口齒牲

畜口齒惟牛最難辨三歲生對牙四歲生四個牙五歲時四個牙相齊六歲時六個牙相齊名爲齊口七歲牙慢動八歲牙大搖九歲牙小搖十歲牙不動十一歲牙提高一對十二歲牙又提高一對十三歲牙根離縫十四五六歲掉牙此外尙有小齒牙牛爲最優良能享大壽牙僅磨而不掉口齒不易辨以牙磨短爲老牛

四飼養法喜食植物嗜飲臭水除喂草及牧放外並飼以雜糧及酒糟與麻糲每日飲水二次並能反芻但牧放在雜草之地食露水草尤爲相宜 五訓練法生後三歲用柔軟法訓練之最忌鞭撻先練習耕地次及駕車推磨等工作 六

用途 1. 犍牛用以駕車及耕地 2. 乳牛用以耕地孳生 3. 以糟喂養名爲

菜牛肉最肥美 4. 肉與乳均富於滋養料製造罐頭爲上等食品蒙人以乳作

黃油奶皮子及奶豆腐 5. 皮可造靴鞋及他物 6. 毛可造毡毯 7. 骨角可

作工藝材料 8. 糞可作燃料 七產地二三區最多四五區次之二區又次之

八產量最低限度三年後可增加一倍若無病害尤多 九病疫牛易生肺病其狀氣喘鼻眼均乾七日內若無良善治法即死或口瘡滿嘴舌發腫並起白泡流白涎若無治法多爲餓斃每由於缺水中火得之又有蹄縫出膿亦由火大所

致以上各病宜設法研究醫治每年受此害者甚多 十價值犍牛平均五十元
上下乳牛二三十元牝牛因傳種子關係值八九十元 十一銷售地牛多銷售
於本地或各省骨角皮毛多銷售於外國

馬 體頗雄健頭長鼻大項上有鬃背後有尾毛長而下垂性急馳速惟腹內無
膽 一種類牡者去舉丸爲驢馬牝者爲騾馬牡而有舉丸者爲兒馬毛色不一
有丁香海驢棗驢銀黑棧綠赤兔等名稱此外有四腰子馬有整肋骨馬有蹄爪
馬均有特殊能力 二生育時期每至受孕時期以驢配馬能生騾但十二個月
始能產生以馬配馬即生馬至十個月產生春季生育最多生後十二天俗稱小
滿月是日即可再交尾 三口齒馬之口齒三歲生對牙四歲生四個牙五歲四
個牙相齊六歲六個牙相齊名爲齊口七歲下牙磨剩四渠八歲下牙磨剩二渠
九歲十歲上牙磨剩四渠十三四歲上牙磨剩二渠牙均長惟驢馬至六歲時生
虎牙一對騾馬生此牙者甚少 四飼養法喂以莜麥稽青草谷草及雜草並飼
以豌豆麥麩等料收放時間早晚最宜城草地牧放尤宜飲清淨河泉水每日二
次 五用途 1.用以駕車耕田乘騎 2.馬鬃尾可製籬底及圈套 3.皮毛

可作工藝材料 4. 馬乳蒙人用以造酒 5. 馬蹄可作肥料 六產地一三區最多二四五區次之 七產量三年後可增加一倍 八病疫鼻流白涎重則色變紅黃俗謂水冲肺病傳染迅速不易療治此外如骨眼病漲牙病皮外水病黑汗瘋病尿結糞結前後中結病黃腫病或以藥治或以針灸皆可救濟 九價值驢馬每匹五六十元騾馬四五十元兒馬（有九子馬）及騎馬有數百元者 十銷售地本地及各省外國

騾 爲驢馬之合種其形非驢非馬體大力強性靈善走彘短尾長無膽耐勞役不生育 一種類有馬騾驢騾二種其色有野雞紅黑鐵青紅黑栗色菊花青等類 二生育時期以驢配馬爲馬騾以馬配驢爲驢騾惟驢騾大者最大小者最小十二個月可產生 三口齒訓練病疫飼養等項與馬相同 四用途 1. 駕車駝物耕田拉磨壓場乘騎 2. 肉可食皮可製革 3. 糞可作燃料及肥料 五產地一三區較多二四五區次之 六產量每年比馬不及十分之二 七價值最高每頭百餘元次則六七十元再次二三十元 八銷售地本地各省及外國

驢 體力均小於騾馬耳長鬃短細尾圓蹄不耐寒暑 一種類牡者爲叫驢牝者爲草驢割去睪丸者爲驢驢 二生育時期十二個月產生 三口齒三歲生對牙四歲生四個牙五歲四個牙相齊六歲齊口愈老牙愈長概不掉牙十歲後蹄彈(俗稱老驢蹄行走遲懶)活至二十年 四用途 1. 駕車耕田騎乘駝馱 2. 皮可製革 3. 糞可作燃料及肥料 五產地壩下二四五區最多壩上一三區較少 六產量三年後可增加一倍 七病疫多患鼻病用藥與馬同 八飼養法與騾馬同 九訓練法二歲可調騎三歲可作一切工作 十價值草驢每頭二三十元叫驢六七十元 十一銷售地本地及各省

駱駝 體力龐大長頭短尾背上生有肉鞍足趾有四全身具十二相鼠頭牛蹄虎牙兔嘴龍項蛇眼馬耳羊鼻猴毛雞腿狗腰豬尾陽具特別便溺則向後交尾則向前 一種類有牝有牡毛黃色亦間有白色者 二生育時期懷胎十二個月產生 三口齒四歲生對牙五六歲生四個牙但行列不齊七八歲生六個牙十歲牙之行列整齊十一二歲磨之漸短但不至掉活至二十年左右 四產地 一三區有養之者 五產量每年增加一倍 六用途 1. 用以載物或駕車乘

騎 2. 毛可織物 七飼養法喜食植物並喂以鹽反芻耐餓雖數日不食尚能支持且耐寒不耐熱故常夜行但伏天必須休息 八價值每隻價洋百元上下毛價每斤四五角 九銷售地本地及蒙古毛多銷售於外國

綿羊 性柔順毛多白色柔而曲尾橢圓頭生兩角亦有四角或六角者蹄趾有四 一種類牡而有睪丸者爲羝羊割去睪丸者爲騧羊牝者爲母羊初生爲羔羊 二生育時期受胎後六個月產生在漢人地內多產於秋季在蒙人地內多產於春季有一胎雙羔者亦有一年生兩次羔者但須擇死一羔留一羔恐乳不足 三口齒二歲扎牙一對三歲牙生兩對四歲生六牙名爲齊口五六歲提一對起一對七八歲掉牙最多活十年上下 四飼養法喜食青草雜草牧放時食順風草忌食露水草牧放於城草之地相宜每年至秋後啖鹽數次每隻喂一二錢吃鹽後能多吃草並能養肥 五用途 1. 肉鮮味美人多喜食 2. 奶可作補養品 3. 毛分搔毛及剪毛春季取搔毛秋季取剪毛可製毡毯毡帽毡鞋紡織品之類 4. 皮可作皮帽皮袄皮褲 5. 羊腸可售作工業品 六產地一三四五區出產最多二區較少 七產量三年後可增加二倍 八病疫有患痘症

及癬疥等病傳染甚烈並發口瘡蹄黃病此病多因天旱不雨乾燥火旺所致痘症調治最難惟癬疥症春季患之者多每用燐黃火烟麻油調和之擦於患處即愈 九價值驕羊每隻五六元母羊每隻八九元羝羊每隻十三四元羔羊每隻一二元肚剝羔每隻十元羊肉每斤二三角羊皮每張一元有奇熟羊皮每張一元五六角羔皮一元春季搔毛每斤三四角剪毛二角羔毛三四角羊腸每副八角 十銷售地本地各省及外國

山羊 毛直長多青色牡者額下有鬚尾小而尖頭生兩角亦有不生角者蹄趾有四善於跳躍 一種類生育時期口齒均與綿羊同 二飼養法喜在高處吃草亦忌食露水草至秋季食稻草喝冰水即肥 三用途 1.肉可食不及綿羊肥美 2.皮可造皮褥 3.拔針皮可製大鑿大領 4.起青皮可製皮褲 5.毛可製絨帽絨鞋毡毯 6.腸可售作工業品 7.油可造蠟 8.糞可作燃料 四產量三年後可增至二倍 五產地一三區最多二四五區次之 六病疫與綿羊同 七價值羝羊(俗名臊胡)每隻五六元羯羊每隻五六元母羊三四元羔羊一二元皮值一元羔毛值二三角 八銷售地本地及外國

豬 毛直多黑色嘴長耳大體肥笨行走遲慢吼聲尖銳鼻力甚強善於攻土

一種類牝者爲母豬牡者有正豬有單丸者爲臊豬割去單丸者爲肉豬黑色最多 二生育時期早則四個月遲則五個月準可產生每年產生二次 三用途

1. 肉供人食 2. 毛能織物 3. 鬃可製物 4. 肉重百斤上下母豬可養至

十年 四產地全縣農家均養數口 五產量母豬每年生兩胎夏季每胎多至十一個冬季多至十三個 六飼養法喂以殘瀋山藥糠糟野菜及雜糧夏季喜臥於濕處 七價值每斤售洋一角有奇 八銷售地本地及平津

犬 性伶俐嗅覺銳敏長嘴小耳前肢有五趾後肢有四趾皆有鉤爪牙齒鋒利生性戀主無嫌貧愛富之心 一種類有大狗有哈叭狗其色亦不一 二生育

時期懷胎四個月即產生 三用途 1. 因嗅覺靈敏之故雖千里外仍能返家

2. 聽覺靈敏能守夜 3. 皮可製褥 四產地全縣各家均養數條或數十條

比內地所產肥大 五產量每胎可生六七個 六飼養法與養豬同 七銷售地狗皮多銷至外國每張二三元

貓 似虎頭略扁口角生鬚齒爪銳利性雄猛畏寒行走無聲眼明亮瞳常變化

日中收縮如線夜半放大如珠 一種類牝者爲咪貓牝者爲狼貓其色不一惟虎斑貓無牝者並有野貓(又名山狸子)形似家貓黃黧色但比家貓體大毛亦豐厚 二生育時期懷胎三個月卽產生 三產地各家均養一二隻 四產量每胎產生三五隻 五飼養法性喜食肉故願捕鼠其餘喂以殘食但不食植物 六用途能除鼠害但不如犬之有義氣若鄰家喂肉卽舍此就彼故諺云好心不作喂貓食皮可製帽野貓皮最貴重可製皮袄 七價值每張皮可售洋三四角野貓皮每張售洋二三元 八銷售地本地及外省

家兔 耳長尾短壑嘴四腿前短後長故趨捷甚快圓眼紅圈 一種類有牝有牝白黑顏色不一 二生育時期懷胎一個月產生 三產地各區家中豢養者甚多 四產量生殖力大每年可產八九胎 五飼養法喜食野草菜蔬及煮熟之雜糧 六用途肉可食皮可製帽領 七價值每張皮價洋三四角 八銷售地本地及外國

家禽

雞 嘴尖而硬頂具肉冠喉下有垂肉翼短拙於飛足健善走雄者羽毛美麗善

鳴好鬪 一種類雄者體大雌者較小初生爲雛紅白黑黧顏色不一 二生育時期每年夏季孵雛每隻能孵二十個上下二十二天即可成雛 三產地各區農家均養雞七十隻或十餘隻 四產量生殖力最強每年可增二三倍每隻母雞平均可得雞卵七八十個 五用途 1. 肉味美可供肴饌 2. 卵爲優良之食品內含脂肪及蛋白質甚多 3. 毛可製拂帚 4. 雄者能司晨 六飼養法喂以雜糧但不食豆類夏季食野蟲 七病疫每年傳染病甚大尙無治法 八價值每隻價洋三角每卵價洋一分 九鎖售地本地及外商之打蛋公司

鴨 體肥翼短扁嘴長項尾短足趾有蹼善游泳 一種類有雄有雌多係白色 二生育時期鴨不能孵雛用雞孵之或用人工孵之一個月即可孵出 三產地各區均有養之者 四產量每年可增加五倍以上每鴨可產卵四五十個 五用途肉鮮美可供肴饌卵亦爲佳良之食品 六飼養法喜臨水處夏季食魚蝦冬季喂以麥麩谷糠雜麩 七價值每隻價洋一元每卵價洋三分 八銷售地本地及外省

鵝 扁嘴頸長頂具丹冠足趾有蹼善游泳 一種類有雄有雌全身白色 二

生育時期卵用母雞兩隻鴨之至五十餘日即可成雛 三產地各區均有二區稍多 四產量每年可增加一倍 五用途 1. 肉與卵可食 2. 用以看家 六飼養法喜臨水處喂以雜糧及麩類食量甚大 七價值每隻價洋二三元每卵可值五分 八銷售地本地

野獸

狼 形似犬而後肢短嘴長口角深尾下垂爪牙尖銳其性兇暴 一種類有牝有牡有黃黑灰蒼各色四時均隨地色而變化 二生育時期孕期約四個月起端節出窩 三產地壩上均有近因人煙稠密出產甚少 四產量每胎產生三四子 五捕獲方法用毒藥或以槍擊之 六用途皮可作褥及大氅等物 七食料喜食肉捕食豬羊或他種野獸實爲害人之物 八價值每張價洋二三十元 九銷售地本地及外國

狐 形如犬尾長白黃或灰黃色胸腹部色白性多疑 一種類有牝有牡長而黃者爲草狐短而黃者爲莎狐腋毛純白者爲白狐黑色者爲玄狐 二生育時期妊期約二個月 三產地二四五區所產最良名爲紅狐壩上一二三區所產者

爲莎狐 四產量每胎產生三四子莎狐可產五六子 五用途皮最貴重可製皮祆 六食料日伏夜出嘗竊家禽及豆莢之類 七捕獲方法用毒藥或以槍擊之用毒藥法知狐常行之路先將麻糝置在道旁二三塊狐聞油香試啖之食之無疑再和以有毒藥之麻糝方可斃命 八價值每張價洋二十元上下 九銷售地本地及外國

獾 頭長嘴尖腿短眼耳皆小色黑黧或帶白尖爪牙尖銳體肥多油臊臭甚烈 一種類有豬獾有狗獾此處多屬狗獾 二生育時期與犬同春夏產之 三產地壩上下各區均產之 四產量每胎產三四個若與狐交媾三四子內必出一貉 五捕獲方法以柴火在窩口燻斃或以鋤掘之 六食料喜食草及雜糧 七用途皮可製褥最能解潮油可入藥能治牲畜糞結病 八價值每張皮價洋五六元 九銷售地本地及外國

麀 似鹿兩角生枝長腿灰黃色行走甚快 一性質牝牡不離性極詭詐 二食料喜食草類不食禾苗與人無害 三產地壩下四區產之 四用途肉可食皮去毛可製褲靴等物角可造物 五價值每張皮價洋一元五角

黃羊 形似羊色黃頂生兩角惟腿細長行走甚快耳最靈聞聲急奔性多疑

一種類有牝有牡 二產地四五區雖有不及壩上三區產生之多 三產量與

家羊同 四生育時期妊期六個月 五用途肉可食甚香美但乾躁無油皮可

製褥及大氅毛質甚硬不耐永久 六捕獲方法多以槍擊斃之 七食料食草

類惟不害禾苗與人無害 八價值每張皮價洋一元 九銷售地本地及外省

野兔 體大如貓耳尖長有四肢前短後長上唇開裂灰黑色種類生育與家兔

同惟捕獲方法多用槍擊或以網掩捕之

掃雪 形如貓而小黑灰色腿嘴均短頂有白點毛尖白色 一生育時期多在

夏秋間 二產地壩上二四區大山上產之 三產量所產不甚多 四捕獲方

法以槍擊之 五食料食各種草類 六用途此皮最珍貴可製帽及皮衣 七

價值每張皮價洋十餘元 八銷售地外省

馬夜狐 黑嘴黑腿黑尾紅黃色氣味臊烈 一食料喜食雜糧肉類 二用途

皮可製領捕食雞雞與人有害 三價值每張皮價洋二三角

鼠 色褐灰耳小尾長口有鬚門齒有二眼最圓視覺甚銳性怯懦 一種類種

類甚多此名老鼠並有小鼠（俗名斑倉）體最小 二生育時期懷胎一個月即產生孳生甚繁 三產地各家中均產之日常出現之鼠體長四五寸者最多 四產量生殖力最強每生可增加五六十倍俗云鼠每年可見玄孫 五用途穴居人家常嚙毀器物並爲黑死病傳染媒介其害甚大 六食料偷竊家中各種雜食

鼯鼠 俗名瞎老體似圓筒毛屬褐色頗柔軟眼細小視力微弱鼻尖長嗅覺銳兩爪如鷹而稍短能掘洞最畏風 一生育時期常在春夏之際孕期一月每次產生五六個 二產地壩上各區最多 三用途穴居田野常穿隧道能疏通地脈與農有益 四捕獲方法農人常探知隧道所在以鋤掘斃之 五食料食禾根及草根之類

黃鼠 形如鼠稍大色灰黃 一生育時期與他鼠同 二產地壩上各區最多 三產量與他鼠同 四用途踐踏禾稼與人無益惟皮可製衣雖不如灰鼠毛長但明亮耐久且不甚禦寒 五捕獲方法多用鋤掘捕殺 六食料每逢秋季將雜食搬運洞內預備一冬之食物春季出洞再食草根之類 七價值每張皮

價洋二三分

鼯 一名黃鼠狼形如鼠體小而細長色黃尾長行走捷便頭最小雖極小之洞亦能竄入 一生育時期多在春夏間與掃雪同 二產地各區房舍牆坑內多產之 三產量比掃產量最多 四用途皮可染色製帽毛可製筆 五食料喜食肉善捕家雞 六捕獲方法以木匣置肉誘捕之 七價值每張皮價洋一元上下 八銷售地本地及外省

猬 一名刺蝟形略似鼠灰褐色嘴尖眼小耳殼亦小四肢甚短前爪最銳背上有白斑之棘毛牝牡雙棲巢於石隙及木根下 一產量年產兩次每產三四子至七八子 二產地第三區產生最多 三食料食昆蟲及鳥類或野兔等類 四用途皮可入藥

蝙蝠 體柔由鼠變化色灰黑形似鼠能飛翔則又似鳥趾骨細長其間聯以飛膜後達於尾夏出冬蟄夜出晝伏 一生育時期與鼠同 二產地壩上各區均產之 三用途捕食害蟲糞可入藥與人有益 四捕獲方法夜間以手巾或其他物捕之最易 六食料食蚊蚋及其他害蟲

野禽

白翎 體屬黃土色黑頸圈白翅尖舌最尖能學百鳥之音 一種類有白翎有白白翎有米湯膠惟白白翎最寶貴 二生育每年孵三次自芒種起壘窩五六七月各孵一次每次一至五個不等惟一個最佳 三捕獲方法自孵卵起至七日即可捕獲過期即飛走 四食料喂菘豆面摻雞子黃 五用途置放籠內可以玩賞 六產地各區皆有之惟三區最多均在草地窩內產生之 七價值每隻最優者值洋二三十元次者一二十元普通者一角惟白白翎每隻即在數百元之譜 八銷售地各省縣皆來購之

白山雀 形似雀體白色叫聲甚佳較白翎爲貴 一產地四區有之在沽源交界深山處 二用途可以玩賞糞可製藥如字寫錯用此糞拭之即去 三價值每隻多者百餘元

鸞 形如家雀惟頸下有紅黃藍各色 一種類頸下紅者爲紅鸞藍者爲藍鸞黃者爲黃鸞 二食料喜食昆蟲無害 三捕獲方法以網羅之

鸛 黑鰲色無翼性好鬥 一用途富人玩耍以賭輸贏無害

燕 翼如剪雄者頸下有紅雌者灰黧色 一種類分家燕胡燕土燕惟胡燕項下有紅圈尾根帶紅色土燕灰色似家燕而大 二性質最清潔胡燕居屋檐下家燕居梁脊間失偶不再配春來秋往與雁同性土燕居於土崖中 三食料捕食蚊蠅與人無害

雀 體小羽色灰褐 一種類有麻雀有家雀有山雀有黑角雀黑雀角與家雀同惟頭有二道黑眉麻雀比家雀大山雀比家雀亦大 二生育時期多在春夏間生蛋後十餘日即可出窩 三產地壩上下各區均產之 四產量生殖力強遍地皆是 五用途家雀偷食雜糧是爲害鳥他雀無害 六捕獲方法冬季雪後用篩子支起下洒以谷即可蓋捕 七食料喜食谷類

叫天鳥 黃黧色聲音最靈如人言然並能報曉與人無害

鷓鴣 俗名鳩鳩形似鴿白灰色與人無害

鴿 體灰翼黑 一種類有白色灰色花色之分 二生育一年產生二三次每胎二個 三食料食雜糧與人無害 四用途肉可食並能傳遞書信

喜鵲 黑白色尾長黑腿黑喙人遇有凶吉即來報信鳴聲不已 一產地常宿

於高大樹林中善築巢 一食料喜食昆虫之類與人無害

烏鴉 體墨黑性至孝老鴉不能打食時小鴉打食反哺 一食料喜食昆虫與人無害

鳩 體灰色紅嘴紅眼爪如鈎長尾 一性質最懶拙不能營巢常將糞落在鵲巢內鵲嫌醜而棄之遂居之並將小鵲食之 二食料捕食昆虫

啄木鳥 俗名銛樹蟲嘴長如錐足有四趾二趾向前二趾向後攀緣樹木至爲巧捷尾則硬直舌細長端有逆鈎 一生育時期多在春夏間 二產地壩上下

各區樹林中 三產量每年增加三倍 四用途能去害蟲爲益鳥 五食料常啄木得蟲以舌鈎食之農村害蟲藉以掃除最爲有益

雁 體黑灰肚白色扁嘴趾有蹼 一生育清明節前後由南歸來到內外蒙地生卵三十餘日長成白露前後到此地霜降時南飛所以謂之隨陽雁 二性質合羣飛翔或如人字或爲一字如有失偶不與他雁混合最爲貞節 三用途肉甚美與人有益 四捕獲方法用槍擊捕

鵲 有白灰及白色二種體最大亦最多 一用途食之最美每隻重約有十餘

斤 二食料食雜糧及水蟲類與人無害

河雞子 形似鴿黃鵪色雄項黃色雌項黑色距如鐵不畏火 一生育冬天雪後歸來夏季在蒙地生育 二用途肉可食與人無害

野鴿 俗名鷓鴣嘴短翼長性好羣居喜食雜糧有害農家

鵬 體大鵞灰色爪尖銳如鈎性兇猛 一生育一胎生二卵卵係花色二十餘日即可出窩 二種類有金翅鵬花抱鵬鵝狼鵬夾白鵬惟金翅鵬最大鵝狼鵬最多 三產地四五區最多金翅鵬生於山石間其餘均在樹林中 四產量每年增加二倍以上 五用途鵝狼鵬喜食雜雞及野禽與人無益惟鵬翼可製扇並作弓箭所以外省人多來捕獲 六捕獲方法挖陷井置肉食誘之用鐵網羅捕 七食料喜食野禽野獸

鷓 體較鵬小餘與鵬同 一用途富人玩賞 二食料喜食野禽及雜雞與人有害

鷹 體較鷓稍小灰鵪色眼黃爪如鈎而銳性兇猛 一種類有黃鷹及兔虎惟兔虎較黃鷹稍大 二生育產量捕獲方法與鷓同 三產地四五區最多但均

生於山石中 四用途富豪人家用作玩賞 五食料捕食野兔及野禽雞與
人有害

插鷺 白灰色尖嘴長腿爪五指 一食料食豆類秋季成羣將禾稼踐踏與人
有害

貓頭鷹 又名鴟頭似貓眼似鷹腿似鶴夜出晝伏鳴聲甚怪人皆厭之以爲
不祥 一食料嗜肉且最不孝及長將母食之 二用途捕之可以入藥用瓦焙
乾黃酒沖喝可去風氣

水鶴 長腿長嘴白灰色長頸形似灰鶴 一產地常居河濱每逢雨前即發現
二食料喜食水蟲類與人無害

臭八鴣 又名種谷鳥體較鴿稍小有紅黃黑白各點頭頂有長毛最美麗 一
產地常居於野窟內因捕捉時即便屎故名爲臭八鴣 二食料喜食野草類與
人無害

皮嘎拉 體灰色白尾根鳴時翹尾其聲有咯啦之音與人無害

狼邦子 墨黑色形似鷹鷂 一食料喜食肉類 二產地生於深山墳窟中與

人有害

河貓鳥 灰色白頸形似喜鵲鳴聲如貓音 一產地夏來冬往居住河渠 二食料覓食水蟲類

流長腿 形似白翎黃鵪色長腿長嘴鳴聲沙沙 一產地山內草坡均有之 二食料食雜糧及昆蟲與人無害

小麻雀 黑灰色似麻雀而小(俗名羊糞蛋) 一產地生於深山中 二食料食雜糧及昆蟲與人無害

鴻雁 雄者紅頭紅背黑尾惟雌係白頭翼翅均有黑尖 一生育本縣各區均產之每胎生卵十餘個迨出窩時全變成花色 二性質雄雌不相離倘失偶其一不食而死

石鷄子 體黑黧色惟眼嘴腿均屬紅色行走甚快 一食料喜食石子及蟲糧之類無害 二用途肉最鮮美

半翅 形較鷓稍大黑黧色 一生育生於山坡中繁殖最多 二用途肉甚鮮美每隻約有半斤與人無害

長七系長

物產志 動物

十一

野雞 形如雞惟尾帶花色甚美 一捕獲人尾追之即入土窟就而捕之 二用途肉可食可作送禮品 三價值每隻可值一元上下

魚類

魚 一種類本縣只有泥鰌及面魚兩種長不過二三寸亦不甚多 二產地凡有小河流之處多產之 三用途可供人食

青介 又名水安子形似蛤蟆黃灰色身細腿長能奔跳 一產地產於泉水內 二用途能製藥品與人有益

蛙 體綠色圓方形有四腿四爪扁嘴由蝌蚪變成 一產地生於潮濕地 二用途能製藥品與人無害

水簸箕 壳如簸箕而堅硬內藏肉體並有短尾能游泳 一產地產於水中與人無害

蝌蚪 全身墨黑身圓尾長游泳水中能變蛤蟆 一產地生於水內與人無害
小土蝦 形似蝦而小眉腿甚多能游泳 一產地生於水內與人無害

脊椎蟲類

蛇 體圓長有鱗舌牙有毒 一種類有黑烏蛇與菜花蛇兩種黑烏蛇之毒最大常見者不過二尺長 二產地黑土大山中多產黑烏蛇平原城灘地多產菜花蛇 三生育卵生每胎產九十九子 四食料食蟲鳥類與人有害惟雞能擒之

蠍虎 黑灰色尾長頸短蛇頭蛇嘴便溺最毒 一產地古屋古樹中棲居每逢雨時即發現 二食料能捕蠍與人無害

蛇絲子 形似蠍虎頭似蛇有四腿四爪長尾土色 一產地生於田野間與人無害 二生育卵生子孳生最繁

昆蟲類

蠨蠸 綠色背有鞍腿眉均長背鞍相擦即發吱吱之音 一種類有雄有雌雄者即蠨蠸能鳴雌者有尾又名山驢子不能鳴 二生育生育甚繁 三食料喜食菜葉瓜花露水 四用途人捕之可玩賞與人無害

蝙蝠 體長而細腿長頭尖複眼兩眉甚長有內外兩翅外翅厚而長內翅薄而短飛行甚慢餘與蠨蠸同與人無害

蝴蝶 分爲五色甚爲美麗翅有四均有花點眉長複眼採花作媒介喜食花蕊及露水與人無害

蚊 長腿嘴尖薄翅如鏡頭小如米粒 一食料吸食人畜身上之血液人畜均厭之與人有害 二捕法人每逢夜間多以艾火繩燻之即遠避

蜂 黃黑色大肚有雙翅尾有芒針能螫人又能採花蕊作媒介 一種類有馬蜂比蜜蜂體大牛蜂比馬蜂體小但不能做蜜 二食料蜜蜂食花蕊牛蜂馬蜂食人身汗珠 三用途蜜蜂能釀蜜與人有益牛馬蜂不能釀蜜與人有害

羅蟲 黑綠色由蟻變成體微小食花田有害禾稼非降大雨不能消滅斑毛遇之即可噎死

螞蚱 分灰黃綠白各色有四翅能飛能跳複眼兩眉甚長食花蕊及露水能變蝗食禾苗

屎螻牛 又名屎殼郎全身黑色有翅能飛滾糞蛋 一食料食糞類 二產地壩上無有壩下二四區多有之與人有害查口外人民均以牲畜糞作燃料倘有此物踐踏畜糞不能燃燒必感困難所以不生者雖因土脈之關係亦因氣候寒

冷所致

蠅 有蒼蠅豕豆蠅黑豆蠅之分豕豆蠅爲綠色生白蛆黑豆蠅爲黑色最骯髒
傳染媒介蒼蠅體較大爲灰色能生蛆 一食料喜食髒物與人有害 二捕法
用拍捕殺之

斑蝥 似蒼蠅而大黑體紅翅最毒 一食料食花田有害禾稼 二用途可以
製藥能解毒

兩虱 黑色紅腿紅肚最髒棲於水中與人有害

油葫蘆 灰色有四翅夜出晝伏飛翔聲音頗大食花蕊及露水與人無害

蛾 形似蝴蝶但無花點各種蟲類多能變蛾蛾生子仍變爲蟲有撲燈蛾好妨
蛾之分但撲燈蛾體稍大灰色翅腿均長好妨蛾白色最小能變好妨與人有害

蜻蜓 白灰色兩眼如鏡四翅尾長如飛艇然常棲水邊花草間與人無害

花大姐 紅頭紅翅黑點形如鏡喜食花草露水與人無害

螳螂 有綠色白色之分兩眼如鏡前兩腿甚長如剪刀肚大類長喜食花草露
水與人無害

蜘蛛 灰色長圓形大肚長腿能吐絲製網形似八卦網羅昆蟲食之與人有益

蚰蜒 長扁形腿多頭小土黃色最毒生於濕土內與人有害人稍不慎能入七

竅

蚱蜢 形似蚰蜒而腿稍長白黃色有雙眉生於濕土內與人無害

螞蟻 全身黑色腰細眉長有紀律好爭鬥天降雨前即預知之 一種類有黑

黃大小之分並有翅無翅之別惟有腿者螫人最痛其無翅者與人有益 二生

育卵生子孳生最繁

小芥蟲 全身皆綠色形如蠅與人無害

小黃蟲 體與小芥蟲同但體壳稍硬係黃色與人無害

黑頭蟲 黑頭白身生於土內最喜食馬鈴薯與人有害

油汗 體小如米粒初生綠色大則黑色生於禾苗枝葉上損害田禾與人有害

大黃蟲 全身黃色體大如指形似蠶生於田地內最能疎通地質與人有益

蚯蚓 體圓而長形如鞭紅色雌雄同體喜食泥生於潮濕地內並能疎通地脈

與人有益

皮板蟲 灰色白肚扁形有二眉腿甚多產生潮濕地與人無害

竈馬牛 金黃色大肚有二翅六腿卵生一胎九十九個鍋竈上常有之性最饑喜食殘瀝並能咬人與人有害

臭蟲 形似蕎麥皮全身紅色扁形最臭 一產地生於墻壁炕席中噉人最癢夜不能寐與人有害 二食料喜食人血 三捕法勤掃除或捉殺之或以藥除之

跳蚤 體如米粒全身黑色皮壳甚硬嘴尖腿長生於潮濕地喜食人及牲畜之血與人有害

草皮 黃色形似臭蟲不能飛行隨風飄蕩棲在草根土內名曰草皮生於野田內牛馬身上常有之與人畜均有害食牛馬之血鑽入牲畜皮內至死不出及長至豆大變成白色始能退出

臭臊獨 全身墨黑體壳甚硬尾甚尖六腿放屁甚臭生於潮濕糞土中與人無益

天牛 全體皆黑背有白點觸角成鞭狀兩眉極長皮壳甚硬嘴極尖銳能鑽木

生於樹林中喜食嫩皮新芽有害森林

大毛蟲 體圓而大下有短腿蠕蠕而行全身黃毛有黃花紋生於草木間與人無害

天狗 形如蚱蜢行走慢但係花色生於田野間與人無害



張北縣第二區農林試驗場之內花



張北縣第二農區林
試驗場之內梨樹



張北縣城北二道橋苗圃之內情景

植物

查我中國雖以農業立國在內地尚有爲工爲商爲軍學各界藉以謀生者不尠惟張北僻居塞外專以農業爲唯一之生活其他各界不過千分之一二故對於植物一門關係民生最爲切要蓋以植物爲張北人民生活之專業不得不分別調查詳爲記載焉

穀類

莜麥 葉似小麥而稍寬莖高二三尺穗有芒針甚長子有芒毛中有凹稜細而長性耐寒分大小二種大則粒大生長期較長小則粒小生長期亦短播種時壟下在芒種後壟上須至立夏壟下至白露已熟壟上至處暑方能收穫惟壟下各地種者頗少播種時因地寒先將種子浸以生酒每斗須用酒四兩或柏油二兩如此方不生霉每畝約用種子三升長至三四寸許鋤一次亦有鋤二次者種者多不施肥料如能施肥料尤佳本縣人民以莜麥爲日用常食之品其莖可喂牛馬可作爲燃料將來如能研究造紙或編帽辮亦屬上等材料也 特別情形莜麥有傲霜性農家因其培養之易氣候之宜故種植之多在口外農產物中約占

十分之六七不獨張北一縣然也其面質之佳價值之廉不惟駕玉米小米等面而上之亦可與小麥面而相埒試以莜面攪和於同量小麥面中食之亦甚適口即混合於各種面粉內尤屬相宜且口外氣候之寒水性之硬食他種面食經二三小時須再進食若食莜面雖至終日亦不感受饑餓之苦況食時不必用蔬菜佐之祇有鹽水即可食之是以貧富皆食葷素俱宜在勞働人尤爲每飯必需之品惟因不知作法致有遷地弗良之感茲特詳舉日常作法於後從此或能推廣種植成爲北方人普通之食品於生活上經濟上必有利於民衆焉莜面之作法有蒸食烙食湯食之別 一蒸食先將莜麥炒熟磨成面粉再用沸水將面沖熟然後放在籠鍋內蒸熟俗名爲三熟但和水時須一氣澆成蒸時火候又須適宜無太過不及之弊有捲成饅者名曰窩窩有作成細條者名爲魚魚有與山藥和成條者名爲山藥魚魚 二烙食先將面粉放在鍋內用水攪成碎塊再用慢火煨之見鍋內發出水蒸氣即熟名爲塊壘又將面與水均放在鍋內用棍攪成糕形再用慢火煨之即熟名爲拿糕又用水將面和成塊形再用手拍成餅子放在鍋內烙之名爲莜面餅 三湯食用冷水將面和成作成小魚形入湯內煮之

名爲魚湯面冬日食之稍加胡椒受感冒人藉以發汗除以上食法外有將面粉炒熟以水拌之即可食凡在口外之小販行商蒙古人之居家旅行及警團之勦匪隨時冲食頗爲便利

小麥 有小紅麥赤麥大白皮之分莖高二尺餘葉細長而尖係平行脈實藏穀中芒生殼上種時務須乾燥濕則易生霉長至三四寸許即應鋤之口外農民因種地貪多之故鋤一次者即算竣事鋤兩次者少遂致實不豐滿故有草盛苗稀之患墾下氣候溫煖在清明節即可播種至大暑能成熟墾上各區須在穀雨播種至處暑方可收穫赤麥與大白皮之面粉作蒸食湯煮等食最宜小紅麥粉可吃烙餅以上三種麥粉上等可製茶食次則造醬其皮名爲麩子用以作醋有時喂養驛馬蓋以能清火故也赤麥粉又爲洗面筋最上之料若作蒸食或湯食須和以城水藉縮其性不至酥軟其莖現均作爲燃料惟莖之纖維粗而且硬將來作爲造紙及編製草帽之用當可列爲上等原料也

蕎麥 有大稜小稜之分莖赤高二尺餘葉如三角狀葉柄長互生開白色小花粒爲三稜形皮黑黧色播種時或撒籠內或撒地上再用犁翻土而掩覆之長至

三四寸鋤一次多不施肥料壩上播種在芒種前後壩下須至夏至至處暑均能收穫澱粉可製而類子皮可裝枕及裝鞍屐之用 特別情形蕎麥長成爲期七十日即熟春季若不落雨多種蕎麥以救濟之亦一種救急之糧食也在開花時最畏風寒若遭霜即無收穫之希望本縣人民以蕎面作食之法亦有數種 一蒸食用開水將面攪好作成饅形蒸熟食之名爲饅子 二湯食用溫水將面攪成以刀削片或切面條或作成螺形或用飴餡床壓成細條同謂之湯食 三烙食用開水攪成加以油鹽葱各料先作成餅然後放在鍋內烙熟名爲烙餅 四作粉將子去皮磨碎後和冷水用手擦成糕形再用冷水沖成稀湯慢火煮之隨煮隨攪盛於盆內俟冷後切成塊形或切成條形冷熱食之均可名爲涼粉亦有切片曬乾當菜炒食名爲粉乾又蕎麥以大稜種爲優良苦蕎麥係野生種俗名胡食子其面甚苦喂牲畜多用之貧人亦有食之者

草麥 高二尺餘莖中空葉細長而尖苞上有長芒內殼與外草皮相緊抱耕種方法與小麥相同壩下播種在清明節前壩上在穀雨節前收穫時壩下小暑壩上立秋 用途 一將麥磨成面粉配以十分之三之豌豆能造麵或製酒與醋

二將麥生芽用碾壓爛配以三分之二之小米能熬糖 三將麥生芽至驚蟄節前後喂養騾馬能治肚內瘦蟲

洋麥 形似麥細而長性溫軟芒針尤長莖比小麥莖麥高壩上在穀雨時播種至處暑收穫耕耘方法與他麥相同 用途 一此麥爲製醬之原料 二將麥煮熟可喂養牲畜 三各農戶均種少許到秋收時將莖作爲捆束各種禾稼之用最爲便利

燕麥 有黃黑兩種係天然生長之物其形似麥細而長外帶草皮堅硬難脫此麥不能製食可喂一切家畜

露麥 俗名露仁麥有白青之分天然野生種混合於莖麥中而生長之其成熟日期亦與莖麥相同礮成面粉貧人多有食之者

穀 有黃秧穀紅秧穀大白穀之分紅秧穀又名小紅穀莖高葉柄長作鞘狀單穗多果實熟穗下垂其子粒圓小色黃壩上寒冷種紅秧穀者多其成熟日期較短故也種時撒以肥料亦有不施肥料者將種子撒在壩內長至二寸餘先鋤一次減去餘苗及草類長至五六寸再鋤一次或三次播種時壩下穀兩壩上立

夏收穫時壩下白露壩上處暑 用途 一帶皮磨而爲面貧人食之碾而成米作粥飯普通人食之 二以米製糖飴 三皮名爲糠可造酒醋並用以喂豬性最熱 四用涼水泡米喂家畜能清火 五稽卽穀草可喂牲畜

胡麻 有紅白二種白者產量不及紅者十分之一又有藉胡係胡麻與菜籽混合而成莖紅色長高變爲綠色枝杈四散葉圓而小對生藍花結果大似豌豆含子七八粒扁形歪嘴性熱耕耘法與穀相同播種時壩下穀兩壩上立夏收穫時壩下白露壩上至處暑節後 用途 一以子榨油各種油食物及製點心均使用之 二用油點燈及塗抹車軸又爲普通炒菜必需之品其味頗香 三將油取盡後搗渣成餅名爲麻糝可喂牛又作肥料

菜籽 有大黃皮及綠紫三種莖色白高至三四尺葉對生枝杈四散黃花綠莢細長二寸餘含子甚多小如米粒耕後撒子再以犁翻土而覆之新墾地不施肥料亦不鋤耘熟地亦須撒種壩內並須鋤耘播種時壩上小滿收穫處暑用途與胡麻相同

馬鈴薯 俗名山藥長圓形外皮有紅紫黃之分高約二尺其塊莖生於地下羽

狀複葉花爲合瓣花冠白色或紅紫色枝頭開花花落後更結葡萄蛋播種時將肥料及種子撒入溝內（將山藥之最大者切爲數塊小者不切只要有眼即能生芽名爲母籽）以上覆之長至尺餘鋤一次或二次以上堆之收穫時多用鋤掘或用犁翻再收拾之播種時期壟下谷雨壟上立夏收穫時均至白露 用途

一整個煮熟當飯食之切成細條炒之又能作菜在本縣無論貧富均用之係食品之最要者 二搗以薇面蒸而食之或烙之均可 三磨爛後瀝成粉面少加白礬能製面粉及粉條面粉與藕粉相似

黍 莖高二三尺根有鬚穗甚散亂下垂實圓而滑比谷較大富黏性耕耘方法與谷同但鋤時不多減苗播種時壟下谷雨壟上立夏收穫時壟下白露壟上至處暑節後苗有大小二種大者成熟期長小者期短每遇春雨缺時多種此糧以資救濟 用途 一將子去皮磨而成面蒸食之名爲黃糕蒸熟後捏成圓形用油炸之名爲炸糕帶皮磨而成面蒸食之名爲毛糕 二將子去皮可以熬粥製糖造酒名爲黃酒 三磨成面敷於舊皮衣之皮毛上能滌去污垢 四稽作燃

料

糜 與黍相似莖較高葉稍窄性不黏有紫籬帶與黑糜二種耕耘方法與谷黍同在上年種過山藥豌豆大豆地內最宜播種時壟下谷雨壟上立夏收穫時壟下白露壟上處暑 用途 一去皮成米可熬粥 二帶皮磨爛可造酒醋 三將米炒熟名曰炒米爲蒙古人日用之食品

麻 有打籽剝皮二種莖葉與花均係綠色枝頭結子子圓硬皮白仁耕耘法與胡麻相同但鋤時須減苗剝皮須浸水中漚之壟下立夏前播種至處暑時收穫 用途 一打麻籽用以榨油 二以麻製繩及作他物之用

玉蜀黍 有大白黍小紅黍老金黃之分莖高四五尺葉大而長雄花開出於莖之頭上雌花生於葉腋花軸結實有苞包之花柱如鬚露出於苞外耕耘與高粱相同壟下谷雨播種至大暑收穫壟上無種之者 用途 一煮食或用以磨面蒸食之俗名窩窩頭 二將面攪在小米面內或麥面內蒸食之 三稽作燃料高粱 有紅白黃三種莖高葉大互生花極小穗大而長結子甚多耕時將肥料及種籽用犁或耨一齊撒入壟內再以上覆之長至尺許鋤減去餘苗並去其草鋤二次時將苗根均以土堆之須再鋤一次壟下於谷雨後播種秋分時收穫此

根種於水地及氣候溫暖之處方爲合宜故二四區有之壩上無種之者 用途

一紅黃色者造酒製粉及作爲飼料 二白色者煮粥並製糕糰作燃料

稻 有糯與秈之分莖空有節葉細而長根叢生穗含子二三十粒先將地分成畦再將水灌入然後撒種於土內十餘日即出土須拔草三四次壩下谷雨時播種秋分時收穫壩上無種之者用米造飯但常食之者甚少亦可見本縣人民之儉樸也

莠草谷 野生物各區熟地均有俗名草籽其形圓扁穗有毛似谷但穗粒比谷小白綠色性硬 用途去皮碾米貧人食之又帶皮煮熟可喂豬

豆類

蠶豆 俗名大豆莖方圓中空高二三尺葉爲羽狀複葉葉腋着花形如蝴蝶色白帶黑子房長而扁成熟爲莢內含子三四粒複葉可結十餘莢次者可結四五莢播種時壩下清明壩上立夏收穫時壩下立秋壩上處暑耕耘方法與麥類相同 用途 一炒食有酥豆鐵豆之分製酥豆法先用城水泡之再攪和沙土而炒之製鐵豆祇用沙土攪和而炒之 二炸食先用開水泡大再用小刀割成四

瓣用油炸之俗名爲蘭花豆多用之以佐茶酒 二煮食用溫水泡開出芽時用五味調和而煮熟之名爲五香豆用之以佐茶酒又有用水泡軟出芽去皮可以炒食 四有用以造胰者最能去污滌垢

豌豆 有白黑青三種之分莖長三四尺葉圓而尖尖端有捲鬚葉腋抽出花軸花白色或紅紫色粒甚圓播種時壟下清明壟上谷雨收穫時壟下立秋壟上處暑耕耘方法與蠶豆相同 用途 一用豌豆三分之一大麥三分之二攪合之即能造麵 二磨成面粉供人作湯面及面餅 三攪和高粱面及菘豆面可製粉條 四將豌豆磨碎泡之喂養牛馬騾當作養料 五稽可作燃料 特別情形 白色豌豆之面最佳黑花色之豆質甚硬均出面最多

芸豆 蔓生有捲鬚花有紅黃白黑紫等色莢內子色亦如之性柔屬寒與他豆耕耘法及施肥料均相同播種時壟下谷雨壟上立夏壟下至小暑時摘莢而食之至立秋時收子壟上摘食之時須至大暑至處暑收子 用途 一結莢後摘下去筋連皮煮之當作蔬菜 二莢至成熟時去皮留子用以熬粥 三將子煮熟可作各種食品之餡

黃豆 莖高二尺餘黃色葉黃綠色花白色或帶黑紫色形似蝶莢長扁形長寸餘莢內含子三四粒耕地後將肥料(人馬糞)種子一齊撒在壟內再以上覆之長至四五寸鋤一次長至二尺許再鋤一次有鋤至三次者壟下於穀雨後播種至處暑收穫 用途 一將豆磨成面粉可以造醬 二將豆泡軟磨成漿再濾後入鍋熬之加以酸漿即成豆腐 三將豆用水泡之數日生芽即爲豆芽菜 四將豆磨爛入鍋蒸熟再用榨壓之即成豆油 五將豆磨成漿攪和於各色顏料內染成各色紙張永久不變色 六豆皮可喂養牛羊豆楷可作燃料

扁豆 莖長而圓葉互生葉間抽出長花梗分爲花鰲粉紅二色花冠蝶形莢扁平如鐮狀長二寸餘寬三四分結子三四粒圓小而扁與黃豆耕耘方法相同在壟下清明節前播種立秋時收穫壟上種者少 用途除炒食外可製造點心內之澄色餡

豇豆 莖圓色紅葉爲羽狀複葉花色淡紫形如蝶莢雙生長二三寸莢內含子七八粒子形長圓色紅黃耕耘及施肥料法與種他豆類相同播種時壟下谷雨種後須半月後方能出土收穫時處暑 用途 一磨成面粉入鍋內攪好熬之

可作粉 一二將豆煮熟可作餡用

菜豆 莖高一尺餘複葉花黃色形似蝶莢細長無節子粒綠色耕耘方法與他種豆同種後五六日即出土壟下種之者多立夏播種在處暑前收穫其用途甚廣可作豆粥豆飯磨而爲面用冷水和面製成薄皮用刀切成長條名爲雜面攪以白面用冷水攪好以箸與鏟撥於湯鍋內名爲撥魚又將豆泡軟磨成漿澄濾取粉入鍋烙之名爲粉圪塔當菜炒食又將面入鍋內製成長條名爲粉條以水浸濕生白芽謂之豆芽菜亦蔬菜中之佳品也

黑小豆 形長圓而扁色黑性軟耕耘及施肥料法與種豌豆相同播種時壟下谷兩壟上立夏收穫時均至處暑與黃豆用途相同製醬製豆腐豆油又可喂牲畜

毛豆 莖圓色綠葉橢圓黑綠色花紫色扁圓形莢長寸餘含子三四粒耕耘方法與他豆同壟下在谷兩播種至處暑收穫莢可煮食稽作燃料

豌豆 形似桃粒大如豌豆黃綠色性軟味甘耕耘及施肥料方法與豌豆相同壟下於谷兩節播種至處暑收穫用途人多炒食之味美而甘

綠皮菜豆 莖圓色黃葉係三尖形色黑綠莢長寸餘含子三四粒耕耘與他豆類相同壩下於谷兩播種至處暑收穫壩上無種之者 用途 一長成嫩莢時摘而煮之可當菜用 二將子磨面可作粉用 三摺可作燃料

瓜果類

黃瓜 本名胡瓜莖有刺開黃花皮青綠色瓢脆嫩多汁長數寸或尺餘內含子甚多耕耘方法先疏鬆土壤將種子撒後用土掩之爲堆每堆相距二寸餘約生芽時再將土堆平之半月出土長高成條用木架之須勤灌溉多施肥料清明節後播種小暑時收穫壩下二區有種之者可生食亦可炒食

番瓜 莖蔓而中空葉大而圓有多綫紋開黃花果實之形有圓長扁不等皮色或黃或綠或紅內厚色黃其子白扁耕耘方法先泡子出芽芽向下栽之須下子二粒覆土約寸厚十日內卽出土出雙苗者須減去一苗每顆相距二尺許長成條後將條之中間用土壓之俟開花結瓜後將結瓜前之條剪去每顆可成一瓜小滿播種白露收穫各區均有種者可熬食佐飯

西葫蘆 莖與葉似番瓜花黃色實圓而長皮硬內含白子甚多耕耘法與番瓜

相同小滿時播種白露時收穫各區均有種者老者爲佳須晒之去皮熬食

景瓜 莖葉圓色綠花長圓色黃實圓而長皮硬內含白子甚多耕耘法與番瓜相同小滿時播種處暑時收穫壩下二區有種者熬食可佐飯用

冬瓜 莖蔓生葉肥大果實外皮青綠色形圓而略長內厚而細膩重八九斤內含白子甚多耕耘法與他種瓜類相同小滿時播種處暑時收穫壩下二區有種者熬食之味頗美有用作餽贈禮品者甚多

西瓜 莖蔓長開黃花結實圓大皮綠色瓢富水分或紅或黃內含黑子甚多耕耘法與種他瓜相同若種鋪沙瓜地內須鋪沙土瓜瓢亦頗嫩小滿前播種處暑時收穫壩下二區有種者吃西瓜可解暑氣子可炒食皮可醃食

香瓜 葉莖較小實有綠白二色皮肉頗厚內含小白子甚多又有粉紅瓢者脆且香耕耘法與他瓜相同小滿前播種立秋時收穫壩下二區有種者

桃 本縣只有小毛桃山桃兩種幹枝粗大葉長圓形花粉紅色實嫩多汁皮薄肉厚核中有仁栽種法秋後將子埋於地下經冬凍裂明春即出芽長至二三年後將幹之中間剖開另以大桃之枝插入之再用泥及布條包裹之如長銀桃歪

嘴桃之類均係用此接樹法至小毛桃山桃均非接樹在谷雨時開花立秋後收穫種後三年即可開花結果壩下有栽種者桃仁可製藥

杏 分爲大黃杏金鋼拳土生杏本縣祇有土生杏枝幹似桃而堅硬葉圓花粉紅色果實似桃而小味酸甜栽種法與桃相同土生杏非接樹種後四年即開花結果谷雨時開花伏天卽成熟壩下有種者其仁可製藥

石榴 花紅色亦有黃色者有結實不結實之分培養方法勤灌漑疏土壤減枝以秋後入窖以避冬寒清明後出窖每株開花三四十朵結實十數個壩下二四區養之者多

榛 形圓而尖皮硬且厚內有仁可食產於第四區之山野中

蔬菜類

白菜 有抱頭白灰灰白黃芽白箭桿白四種本縣所種者多係抱頭白莖圓厚根小葉淡青白色層層包裹脆嫩無滓一本有重三斤者其餘灰灰白等種之者甚少耕耘方法先用水灌地再將種子撒入用土蓋好長至三四寸將秧移至土壩上每畝可種三千餘顆隔五日灌一次多施肥料欲留種子將白菜放入窖內

到明年取出剖開四瓣埋於土內即出芽生長莖開黃花生莢結子每莢含子十餘粒即爲種子立夏時播種白露時收穫壟上各區種之者少醃食炒食均可

蔓菁 根多內有扁圓者有稍長者瓢白嫩皮綠色或紅色綠邊微有缺刻移秧法與白菜耕耘法相同清明培養種子白露時收穫壟上各區種之者多炒食醃食均可

芥菜 地上莖長圓形長約二寸餘葉長尺餘莖與葉有辛味子黑紅色圓扁而小亦有辛味耕耘方法先將地劃成小溝灌溉後再將種子撒於溝內覆土約五六分厚五六日即出芽或施肥料或灌溉至五十日後即可食中伏播種壟上各區均種之幹葉均可醃爲碎鹹菜其根可醃爲鹹菜又將子磨之爲粉可供食用葱 莖高尺餘下部白色有根鬚葉綠中空管狀花如球狀帶白色耕耘方法先將地澆濕翻過用鋤劃成小溝將肥料洒在地內爲底糞再將子泡過六七日撒在溝內並以土掩覆之約七八分厚半月出土必須澆灌不使地土乾燥第一年細小不能供食用立夏前播種明年三四月出售各區均有種之者日常各種菜蔬均可加入

菠菜 高至尺餘莖質柔脆中空葉圓而尖花小黃綠色結果如豌豆大內含子五六粒如三稜形耕耘法與葱相同一年可種三次每次留子再種口外雨少宜常灌溉清明時播種各區均有種者用開水煮後冷調食之或熬食爲日用普通之菜

韭 苗叢生高尺餘葉綠細長而扁根白花生於莖之頭上白色如織狀結子百餘粒耕耘法與葱相同立夏時播種第一年長二三寸餘第二年仍細第三年始見茂盛可調食炒食

蒜 高尺餘葉細長而扁夏日葉間抽出花軸花白色地下有鮮莖數瓣合成味辣種法先將地鋤成溝將子種栽於溝內每子距離五寸餘每畝栽種五千餘顆十餘日出土然後灌溉及鋤耘清明時播種夏至後收穫 用途 一可解各種食物之毒 二可佐各種食品之味有生食者 三炒菜時加入之蒜苗名爲蒜胎亦可炒食 四爲出售便利起見每二三十顆編成一瓣名爲一挂

芫荽 又名香菜葉小莖嫩其結果如麻子碾開兩半粒下有毛種時須將子碾開泡過夏至時播種五六十日即長成用以作菜或湯內加之

胡菁 高約尺餘葉綠莖圓中空移秧種法清明時播種處暑收穫佐肉炒之最佳

茄子 莖高二三尺暗紫色葉橢圓形花紫色果實長圓形徑六七寸外皮鮮紫色亦有圓形者但長圓形者艷嫩味甘內含子甚多耕耘法與栽秧種菜法相同清明後播種伏天收穫壩下二區有種之者熬食炒食並蒸後調食

辣椒 有綠椒柿子椒大長椒之分葉小花白形如牛角生青熟紅內含白子頗多與種菜法同清明時播種處暑後收穫壩下有種之者可佐食用

黃花菜 莖圓色綠葉長而扁花黃莢長二三寸谷雨後生芽立秋前收穫壩下有種之者壩上均產於山溝荒坡肥地內和肉炒食其味最美

長山藥 葉長色綠地下莖花係粉紅色將山藥種子撒入溝內以土覆之二十日即出土莖長大時將秧架起再鋤耘灌溉壩下有種之者穀雨時播種處暑時收穫加白糖蒸食之或用冰糖炒食謂之拔絲山藥尤佳

胡蘿蔔 葉細碎地下莖形長圓耕耘方法耕地後掘土爲壟栽種溝內以土掩之長寸餘鋤一次稍長灌溉之有草須再鋤之每隔數日須灌溉一次欲留種子

須將胡蘿蔔放於窖內第二年取出栽於地內不久即生莖開白花結子每顆約收子二合壩上下均有種之者夏至時播種立秋收穫普通人家用以醃菜爲佐飯之要品

紅水蘿蔔 綠葉紅柄地下莖爲圓柱形皮紅質白極脆嫩與種胡蘿蔔法相同立夏時播種四十日後即長成各區均有種之者切成細條生調食之或熬食之均相宜但不宜醃食

綠水蘿蔔 葉長色綠地下莖爲圓柱形色青綠質極脆嫩又有露八分蘿蔔較肥大數倍與種胡蘿蔔法相同立夏時播種經四十日即長成壩下有種之者可調食熬食以佐飯至露八分蘿蔔醃菜最宜

蕨菜 莖長叢生一葉柄生多數之小碎葉黑綠色生於山坡黃沙土地上壩下二四兩區多產之每年約收數千斤發芽時壩下在清明後壩上在立夏時伏天採取其葉可作菜用在本縣銷售每斤值洋五分

苦菜 莖高一尺葉如柏枝莖葉均有苦白汁貧人採取其嫩苗以充蔬菜多生於山坡黃沙地內壩下二四兩區多產之清明時生芽夏至時採取之在本縣銷

售每斤恒洋一分

麻生菜 一名苣調菜葉橢圓陽面綠色陰面紫灰色多生於河灘黑土地地上各區均產之可熬食可作餡用貧民多採食或喂豬

山萘菜 形如萘菜圓扁形其葉不如家萘之寬大產在山溝荒坡居多各區均產之與家萘用途相同貧人自採食之

山葱 細莖大葉根皮色紅內白色味臭餘與家葱同生於山坡荒野地各區均產之發芽時壩下清明壩上立夏伏天採取之可醃食蒙人作餡用

芫子 莖外紅內紫葉扁寬每野分爲四五枚山坡荒灘沙土地均產之各區均有生芽時壩下清明後壩上立夏節伏天採取可醃食貧人多採食之

酸柳 莖高四五尺扁葉根外紅內白白花結子有穗山坡荒灘沙土內產之各區均有發芽時壩下在清明後壩上立夏夏秋兩季均可採取夏季食根秋季食莖味酸

地皮菜 形如木耳黑灰色夏季雨後從地面生起山坡荒灘內產生最多洗淨可作餡用

張北縣農產物一覽表

種類	名稱	產地	土宜	每畝產量	價 值	銷 路	備 考
麥類	莪麥	場上下各區	下沙濕地及	三斗	○元 二三〇厘	本省及山西與蒙古	本表價值欄內數目 百穀以每斗折合 蔬以每斤折合
	小麥	各區	黑土地	一	○ 六〇〇	本省及各省	
	蕎麥	同	沙土地	三	○ 一五〇	各省	
	草麥	同	淤沙地及	三	○ 三〇〇	同	
	洋麥	同	同	二	○ 二三〇	本地	
	燕麥	同	野生		○ 一五〇	本地	
	露麥	同	同		○ 二三〇	本地及蒙古	
豆類	蠶豆	各區	水地及淤泥地	三	○ 六〇〇	各省及外國	
	豌豆	場上各區	沙坡地	二	○ 四〇〇	同	

長七系宗

物產志 植物

一 二 一 五 一

	穀類											
黍	穀	綠皮菜豆	桃豆	毛豆	黑小豆	菜豆	豇豆	扁豆	黃豆	芸豆		
同	各區	場下各區	各區	場下各區	各區	同	同	同	同	場下各區		
同	沙地	同	同	同	同	同	同	同	同	同		
三	三	三	二	三	二	三	二	一	三	二		
○	○	○	○	○	○	一	○	○	○	○		
三〇〇	二〇〇	七〇〇	五〇〇	五〇〇	五〇〇	〇〇〇	六〇〇	四〇〇	七〇〇	五〇〇		
同	同	同	同	同	本省	本省及南	同	本省	本地	同		

瓜類	番瓜	黃瓜	莠草穀	稻	玉蜀黍	麻	高粱	菜籽	葫麻	馬鈴薯	糜
	各區	壩下二區	各區	四壩兩下區二	同	同	壩下各區	三壩兩上區一	壩上各區	同	同
	同	水地黑地	野生	同	同	同	水地	新墾地	沙壩地及熟地	同	同
	四〇〇〇	一五〇〇斤		四	二	四〇斤	九	二	二	五〇〇斤	三
	〇	〇	〇	一	〇	〇	〇	〇	〇	〇	〇
	〇一〇	〇二〇	一〇〇	六〇〇	三〇〇	一五〇	三〇〇	四〇〇	九〇〇	〇〇三	三〇〇
	同	本地	同	同	同	同	本省	同	同	國本省及外	古本地及蒙

					蔬菜						
韭	葱	菠菜	芥菜	蔓菁	白菜	香瓜	西瓜	冬瓜	景瓜	西葫蘆	
同	同	同	同	各區	場下各區	同	同	同	場下二區	同	
同	同	同	黑水 土地地	同	水地	黑水 土地地	沙地	同	同	同	
二〇〇〇	二〇〇〇	二〇〇〇	一〇〇〇	五〇〇〇	五〇〇〇	五〇〇	八〇〇	三〇〇〇	四〇〇〇	三〇〇〇	
〇	〇	〇	〇	〇	〇	〇	〇	〇	〇	〇	
〇二〇	〇二〇	〇〇五	〇〇五	〇〇六	〇一〇	二〇〇	一〇〇	〇一五	〇一〇	〇一五	
同	同	同	本 地	同	省本地及各	同	同	同	同	同	

	蒜	芫荽	胡菁	茄子	辣椒	黃花菜	長山藥	胡蘿蕒	紅水蘿蕒	綠水蘿蕒			
	場下二區	各區	場下各區	場下二區	場下各區	同	同	同	各區	場下各區			
	同	同	同	同	同	同	同	同	同	同			
	六〇〇 <small>挂</small>	一五〇〇	二〇〇〇	三〇〇〇	一五〇〇	八〇〇	一〇〇〇	三〇〇〇	三〇〇〇	二〇〇〇			
	〇	〇	〇	〇	〇	〇	〇	〇	〇	〇			
	一〇〇	〇一〇	〇一五	〇一〇	〇六〇	二〇〇	一〇〇	〇一〇	〇一〇	〇二〇			
	同	同	同	同	同	同	同	同	同	同			
	合 本欄價值以每挂折												

林木類

楊 幹高而直木質較柔皮易剝脫葉微圓壩下清明發芽霜降落葉壩上立夏後發芽秋分落葉培養方法春秋兩季砍下樹枝移栽之以水灌之用土掩覆搗實即可發生惟壩上栽植頗感困難一因地土乾燥二因氣候寒冷生育之時期太短三因風大易於搖動四因牛羊摧殘以致多不能生成壩下二四五區產之下濕地最宜壩下十年壩上四十年始能成材建築房屋或製木器多用之長丈餘徑五六寸可作屋標者值洋一元銷售於本縣及省內

山楊 質頗堅惟因氣候寒冷生長遲緩長至四十年可作標用十餘年可作椽用四區產椽最多五區次之

柳 幹高二三十尺葉狹長而青綠枝條長而性軟壩上下之生芽落葉時期與楊樹同培養方法亦同壩下二四五區多產之下濕地最宜比楊樹成材稍遲製造木器及棺木比楊木價稍昂行銷本縣及省會

山柳 叢生細條長三四尺可製造哮喘囉春箕水斗柳條包等物四區多產之每年銷售甚多

榆 幹高一二十尺葉長圓結榆錢質堅硬壩下清明後發芽霜降落葉壩上立夏發芽秋分落葉培養方法將榆錢撒入地內下雨後即可生長壩下二四五區最多山坡乾燥地多產之比柳樹生長年限尤長建築房屋及製造桌凳木車最多價值較柳木尤昂銷售本縣及省會

松 幹聳直葉細長如針皮如龍鱗四時常青培養方法將叢生之小松樹連根刨出用原土包裹根上再用草包之未栽以前須先掘坑晒過幾日栽樹後撒以麥類少許爲生芽以養其根用工踏實灌以水即可生活壩下二四區有之山土地相宜成材比榆樹年限尤長爲製造器具最良之材價最昂銷售本地

樺樹 綠葉白花紅皮皮層厚剝之易下壩下清明後發芽霜降葉落多係天然生產不用人力時長時代生不已壩下四區甚多二區次之山坡上多產之作屋椽用每根值洋一角銷售本地及各縣

檫樹 產於四區山坡上其性質堅硬因氣候寒冷不能長成大材粗者可作車軸車輞餘作燃料

椴樹 產於四區山坡上其性質柔軟不能建造房屋之用只可製造器具其花

紋甚爲美觀

桁芽 幹高三四尺葉小而細長色黃綠皮淡紫色壩下清明後發芽霜降落葉山坡黑土內產之壩下二四兩區最多每年秋季砍伐一次成捆出售每斤值洋一分餘其條可作建屋棧條及編造筐篋水斗車圍之用銷售本縣及省會

藥材類

苦參 草木由一根支出數莖羽狀複葉花如蝶形淡黃綠色結實爲莢細而長莖黃內白以地下莖爲藥清明後發芽時即取根白露後亦可採之壩下二區四桿旗一帶最多生於山坡上每斤值洋二角銷售本縣及初縣

甘草 莖高尺許葉圓長葉腋生花花如蝶形淡紅色結小扁莢採取地下莖及根而乾貯之色黃有特殊之甘味清明後生芽春秋均可採掘壩下二區四桿旗一帶及壩上各區均有每斤值洋二角銷售本縣藥房及祁縣

麻黃 小灌木高尺許莖有節節上生小葉如鱗狀由葉腋而分枝清明後生芽立秋後採取壩下二區石咀子及壩上均有多生於沙土地每斤價洋一角每年銷售甚多行銷天津

北防風 草木莖高尺許夏日莖頭分出細枝莖綠根白葉長圓花白色口外出之最佳是爲特產故名北防風清明後生芽春秋採取其根而晒乾之爲藥壩下二區四桿旗一帶及壩上各區均產之生於山中沙石地上每斤價洋二角銷售本縣藥舖及邢縣

知母 爲宿根草叢生細長葉夏日白葉間出花梗上開小花莖白黃色地下莖供作藥用壩下谷雨壩上立夏時生芽春秋均能採取壩下二區水晶屯一帶及壩上各區均產之生於地堰及山石內每斤價洋一角運銷於天津

蒲公英 多年生草本葉由根出附地叢生花莖白葉叢之間生出頂上著一頭狀黃花序根長葉有白汁味苦供藥用壩下清明壩上立夏時生芽夏至採取各區均有多生於黃沙土地上每斤價洋一角銷售本縣各藥舖

山百合 草本莖梢着花花美麗以地下鮮莖供藥用夏至時生芽立秋時採取壩上二四兩區羊舌子溝一帶及各區均有多生於山石土用每斤價洋二角銷售本縣各藥舖

山艾葉 草本高至二三尺葉互生羽狀分裂灰白色花白色壩上立夏後生芽

端陽節採取各區均有生於地堰沙土地每斤價洋二角銷售本縣各藥舖及祁縣

山赤芍 葉長圓幹綠花有紅白以紅花者入藥最佳壩下清明後生芽未開花前採取之壩二五區有之多生於山中肥土地每斤售洋二角銷售本縣各藥舖及祁縣

百部 草本葉卵形係平行脈幹綠花生於葉腋色藍中有黃點其根塊狀如天門冬根供藥用壩下清明後生芽立秋後採取壩下二四五區有之生於山坡土地上每斤價洋一角銷售本縣各藥舖

山黃柏 落葉喬木葉爲羽狀複葉枝梢開花秋結子其莖之內皮黃色白露時採取其莖皮以供藥用壩下二四區有之生於山坡每斤價洋一角銷售本縣各藥舖

酸棗仁 落葉喬木葉圓幹枝生刺針結棗形圓取核中仁以供藥用清明後發芽白露時採取壩下二四五區均有之生於山中及土崖地上每斤價洋二角銷售本縣各藥舖

黃耆 葉小兩兩相對根以年久者入藥最佳口外出者爲貴庫倫產者尤佳故有口耆庫耆之分壩上立夏時發芽春秋兩季採取之各區均有生於荒草灘沙土地每斤價洋三角銷售本縣各藥舖及祁縣

黃芩 多年生草本自舊根生苗葉小無柄兩兩對生似柳葉根長大深黃色採根晒乾以供藥用壩上立夏時生芽春秋兩季採取壩上各區均有生於山坡及草地甚多每斤價洋一分銷售本縣各藥舖農家採葉以代茶

山大黃 多年生草本葉大而長有長葉柄葉腋開花花小帶絲紅色根深而粗以供藥用壩下谷雨壩上立夏時生芽春秋兩季採取之壩上下各區均有產於山坡及草地上每斤價洋二角銷售本縣各藥舖及祁縣天津

牽牛 又名黑白丑莖蔓生葉圓而尖花分藍紫白色結黑子壩上立夏後生芽立秋後採取壩上各區均甚多各家院中有種者黃土地最宜每斤價洋二角銷售本縣各藥舖

茵陳 宿根草本根葉似胡蘿蕒葉細碎如絲莖綠其分枝處着細小之頭狀花根有鬚葉可爲藥壩上谷雨後生芽立夏時採葉壩上各區甚多生於黃沙土

地上每斤價洋五分

蕭蓄 一名蕭竹又名豬芽草莖蔓生高三四尺葉小互生橢圓形質厚深綠色各葉腋間各開一小花粉紅色採其莖葉可供藥用壩上立夏時生芽伏天採取壩上各區均有多生於水灘地上每斤價洋五分銷售本縣各藥舖

透骨草 葉梢大枝杈頗多壩上谷雨後生芽伏天採取壩上各區均有多生於山中及荒沙土地內每斤售價洋五分銷售本縣各藥舖

益母草 草本葉繁盛自根生出葉腋間生花花淡紅色莖花葉皆可入藥壩上谷雨後生芽於小暑節或端陽或六月六日採之爲佳壩上各區均有生於地堰沙土地上每斤售價洋五分銷售本縣各藥舖

漏蘆 葉三角形花五瓣地下莖枯黑如漆者爲佳壩上立夏時生芽立秋時採取壩上各區間或有之生於草地每斤售價洋五分銷售本縣各藥舖

車前子 草本葉肥大葉柄長宿根叢生花莖自葉叢之中間而生青灰花花小而多結子亦繁比米粒尤小立夏時生芽立秋後採取壩上各區均有之生於水灘地內每斤售洋一角銷售本縣各藥舖

山枸杞 落葉灌木幹細成蔓狀葉爲橢圓形果實卵形而尖爲枸杞子其根粗而長爲地骨皮壩上立夏時生芽立秋後採根白露時採子壩上各區有之生於黑土地上每斤均售價洋一角銷售本縣各藥舖及邠縣

土龍骨 長圓扁碎形狀不一僻靜無人處產之

刺蝟皮 褐色攢毛外如栗房春天出土時捕之壩上各區均有生於黃土地內每斤售價四角

牛黃 如雞子黃大輕虛氣香者良壩上各區均有產者每分售洋一元

斑蝥 荳葉上蟲黃黑斑紋伏後捕之各區均有多產於乾燥地每斤售價二角銷售本地各藥舖及邠縣

牧草類

寸草 莖短約寸許葉甚細發芽時壩下清明後壩上立夏壩上下各區水灘河邊之間產之甚多春天牧放牲畜最宜因發生時最早而又多故也

皮城草莖 高葉長尖葉有灰色發芽時壩上立夏壩下清明立秋後收割壩上下各區均產之作爲冬春喂養牲畜之用每千斤採售價洋四五元

香聞草 葉小穗直有香味生芽時壩下清明後壩上立夏立秋收割壩上下各區均產之喂養生畜甚佳每千斤採售洋四五元

毛莠草 葉穗如穀發芽時壩下清明後壩上立夏立秋收割壩上下各區田荒灘地產之作喂養生畜用其子可以作粥飯亦荒年救濟貧人一種野生糧食也

牛芝草 葉長圓兩兩相對莖附貼於地開黃花發芽時壩下清明壩上立夏立秋後收割壩上下各區均有作喂養生畜之用

蒿草 叢生枝多葉碎結子如米牧放牲畜最宜而大頭蒿及臭蒿不能喂養

苜蓿草 莖長二尺餘平臥於地上葉羽狀複葉葉腋出花軸花小黃色發芽時壩下清明壩上立夏立秋後收割壩下多產之作爲喂養生畜之用

馬蓮草 詳野花類牛羊嗜食之

炊草類

蒿草 一名大頭蒿莖高二三尺黑綠色莖粗圓枝杈甚多結子圓形秋後收割晒乾可作燃料各區均有之

莎蓬 叢生葉細如針狀枝杈四散秋時被風吹落可作燃料各區均有之

水紅花草 產於水灘內根葉均紅色莖高二三尺秋季收割晒乾作為燃料各區均有之

用草類

荊棘草 俗名直蕪宿根葉自根叢生夏月出莖高三四尺莖端開花細碎穗莖有白瓢柔韌如藤用以編作炕蓆車圍子房棧掃帚筐子其葉又可結成草繩每人日刈百餘斤每斤售價約一分

荅菴草 高尺餘葉自根叢生青莖圓筒生穗結子壩下清明壩上立夏出芽秋季拔之每人日收十餘斤用製掃帚每斤售價約一分

狼刷牙 多年生草本莖直而細長色黃質比荅菴柔軟生芽時壩下清明壩上立夏秋季拔之每人日可收二十餘斤編簍衣作刷牆刷子用每斤售價約一分

狼牙草 似狼刷牙直無穗質頗堅硬生芽時壩下清明壩上立夏秋季將莖拔出即可使用生於壩上下各區之山坡上將來用製草帽誠為上等材料

艾草 多年生草本莖高二三尺花葉灰色生芽時壩下清明壩上立夏伏天取

之壩上下各區均有農民於端午將曉時採取而貯乾之用以洗小孩瘡最效又結成艾索燃之以驅蚊兼避臭氣每斤售價約二分

蘆草 莖高三四尺莖細長有尖端莖頂開花其莖似竹生於水灘河渠中各區均有

馬蓮草 綠莖藍花用作角黍之捆繩及捆他物之用

菌類

白蘑菇 其狀如傘裏面有放射狀之菌褶肉厚而白味最美立秋時產生於山溝或平原肥土地上但雨後始能生出生時蘑菇圈係半圓形（凡出蘑菇之地名爲蘑菇圈）每圈每次可出三五斤銷售於各省及外國每斤值洋八九元蒙人採取最多

青腿蘑 其狀如傘傘甚大內外均白最重者一二斤比白蘑菇味稍遜立秋前產生於山溝平原肥土地上雨後始能生出此蘑菇圈係長曲形每圈每次可出三五斤銷售於本省每斤值洋二三元

馬蓮杆蘑 其狀爲傘傘下肉紅粉色傘與柄均小味不如青腿蘑美每個至重

四五兩立秋前產於有馬蓮之灘肥土上雨後始能生出此蘑菇圈係片形每圈每次可出一二斤銷售各省每斤值洋一元

黑蘑菇 其狀如傘傘下肉係黑色餘均白色味最遜每個至重七八兩立秋前生於各荒草肥土地上但雨後始能生出此蘑菇圈係圓形每圈每次可出五六斤採取稍遲即腐爛銷售各省每斤值洋四五角

榆蘑 生於樹幹之上其形與他種蘑菇相同茶褐色膠質四區西灣子一帶產生之

花卉類

柳葉桃 枝幹頗高冬夏常青花分紅白二色葉如柳葉清明後發芽夏季開花培養方法與石榴同花繁盛落而復開繼續不已場下二四區有之

西番蓮 莖高三四尺葉繁茂花似蓮有紅黃紫各色春季發芽秋初開花培養方法與柳葉桃相同惟此花種子爲地下莖塊形似紅白薯每年種一次場下二四區有種之者

月季花 青莖綠枝莖有刺花有紅白粉諸色每月開花接續不已場下二四區

有之

菊花 宿根能經霜葉繁花之種類甚多本縣所種者不過黃白數種春時發芽夏時移秧秋時開花冬季入窖藏之壩上下各區均有之

葵花 莖直立高七八尺莖頂開花狀如盤向日而轉俗名朝陽花立夏時生芽初秋開花壩下二四區有之

牽牛花 莖蔓生葉圓而有針尖花有紅白藍諸色花冠爲漏斗狀小滿時生芽夏季開花壩下各區均有之

雞冠花 形如雞冠有紅黃白諸色立夏生芽立秋時開花各區均有之

鳳仙花 花有紅白紫各色葉腋出莖開花清明後發芽夏季開花各區均有之
江西臘 葉圓青莖花有紅白紫各色種子時壩下清明壩上立夏秋季開花各區均有之

旱蓮花 葉如蓮而小開黃花種子時壩下清明後壩上立夏秋初開花

金疙疸 葉碎開金黃花秋季開花

金盞盞 葉圓大金黃花圓如盤秋季開花

十畫子 葉小花有紅黃白紫諸色甚鮮美秋季開花

沙蓬花 葉細如針狀莖紅附地上花有紅黃白紫各色秋季開花

芍藥 宿根生新苗高至二三尺葉深綠色花大而美麗色有紅紫白各種清明節生芽至芒種開花壩下二四五區山中多產之

山丹花 莖直葉狹長而尖開紅花六瓣中有蕊伏天開花多生於山中沙土內壩下各區均有之

酒盅花 莖蔓繞甚長葉碎小花粉紅有綠托如酒盅形發芽時壩下清明後壩上立夏時伏天開花山坡荒灘多產之

喝酒花 莖長藍花摘花托吸之頗甘故名喝酒花發芽時壩下清明後壩上立夏伏天開花山坡荒灘均生之

毛女子花 葉圓紫藍花枝葉均生有毛故名壩下於清明壩上於谷雨後生芽花開均在伏前山坡荒灘多生之

馬蓮花 葉扁而長根鬚頗多開藍花或白花生芽時壩下清明壩上谷雨伏天開花多生於城灘野草間

羊扇子花 葉扁寬而大花藍色發芽時塌下清明後塌上立夏伏天開花山坡荒灘多產之

雞蛋黃花 莖葉似罌粟開黃花發芽時塌下清明塌上立夏秋時開花多生於山坡荒灘沙土地上

地椒花 葉碎小莖附貼於地藍花有香味發芽時塌下清明後塌上立夏伏天開花山坡荒灘沙土地多產之

山菊花 葉莖均如菊花有紅白紫各色發芽時塌下清明後塌上立夏立秋後開花山坡荒灘多產之

老把把花 葉長至老時枝頭如把把開花紅發芽時塌下清明塌上立夏立秋開花山坡荒灘沙土地多產之

牛舌花 葉長而大開藍花生芽時塌下清明後塌上立夏秋初開花山坡荒灘沙土地多產之

榛子花 葉圓而大開黃花結實如蠶豆生芽時塌下清明後塌上立夏秋初開花多產於山坡中

金鐘花 莖長尖細條開黃花形似鐘四區山坡荒灘沙土地多產之

月剪藥花 葉長而尖莖葉如莠開白花發芽時壩下清明後壩上立夏秋初開

花可製藥以醫刀剪傷山坡荒灘沙土地多產之

絨疙疸花 莖有刺高二尺餘葉稀而小秋後開藍花或白花壩上下各區山坡

多產之

藥雞花 草本莖直枝拔甚多葉小而碎夏至開粉紅小花花之緣邊白色家雞

食之卽死壩上下各區山坡野草地多產之

蒼蠅花 叢生高尺餘葉稀而碎立秋後開白粉紅小花壩上下各區山坡野地

多產之

羊腰花 其形如唇莖高尺許葉似卵形平行脈夏季開放花色紅若懸卵花唇

向上左右各一翼其頂亦有一翼其圍抱之又名羊卵花產於四區大南山



張北縣第三區安固里諾爾之鹽灘

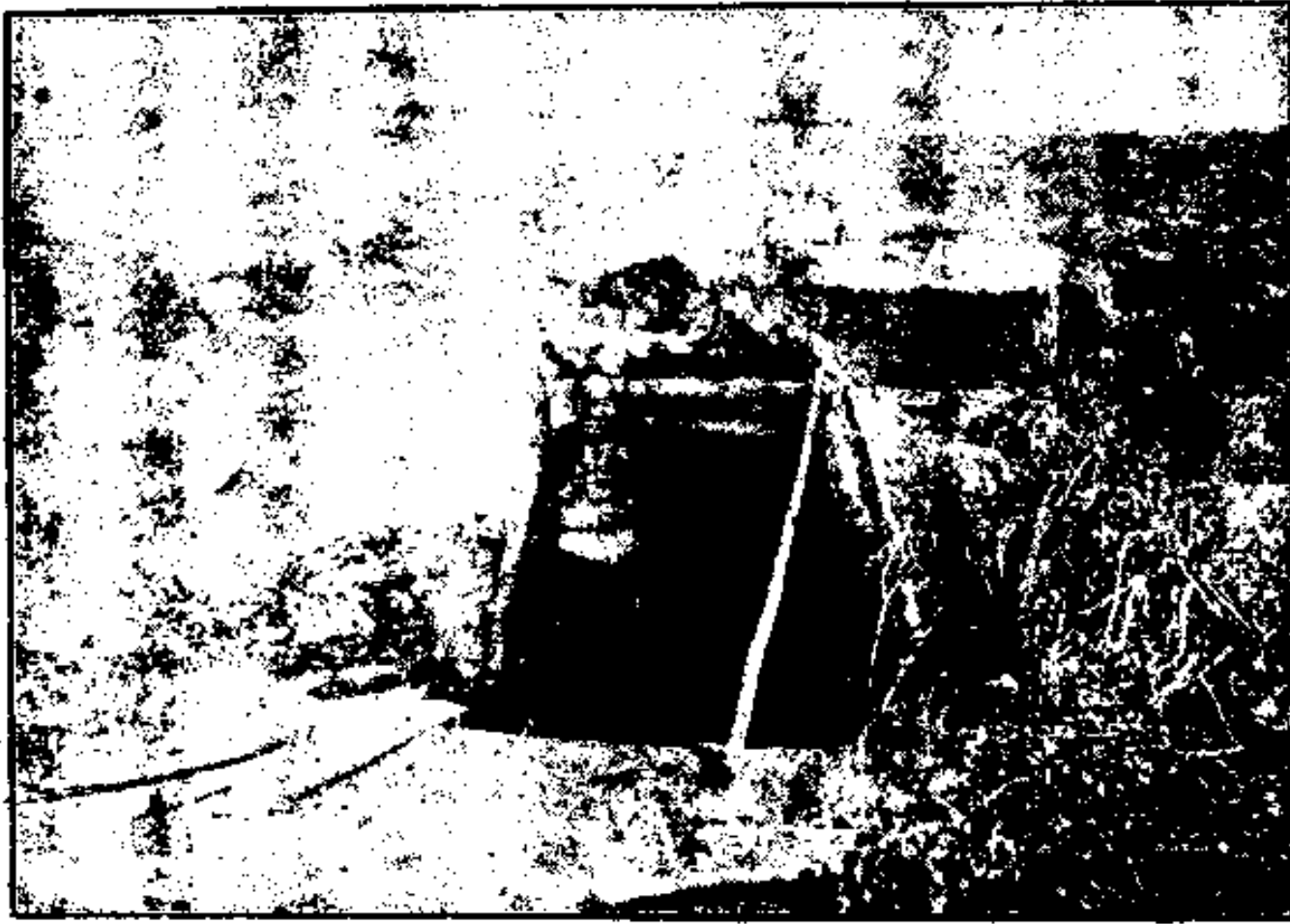

張北縣第五區馬連圪塔煤窯之洞口

礦物

張北境內礦產以煤爲最多而產煤之區尤以西部第五區出產爲最優至中區一帶雖有煤礦品質少遜不耐燃燒其次則爲大青山之寶石東部第四區之石棉銀鉛惜資本缺乏寶藏未興蘊蓄於地下深爲可惜茲特採列編輯以備將來開採者悉心討論焉

一金屬

(1) 銀礦

本縣第五區蘇魯克屬聚寶莊之銀沙背在縣城西一百一十里前光緒元二年間有私行開採者後不知何故停辦

(2) 銀礦

本縣第五區蘇魯克屬晉陽莊之二東溝距縣城西一百一十里攷其痕跡亦曾開採但開採年月無從攷核

(3) 銀礦

本縣第五區海拉坎山屬銀洞溝在縣城西一百一十里攷其遺跡亦曾開採

但開採年月無從稽攷

(1) 鉛礦

本縣第四區屬喀爾沁之金牛山有鉛礦一處在縣城東南一百一十里交通不甚便利前於民國十六七年間經礦商孟子裕集股開採礦區甚大用土法開採雖產量豐富成分優良但無機器提煉出品甚微以故賠累甚鉅旋即停辦若以機器開採其發展當不可限量也

(2) 鉛礦

本縣第四區界內銀石溝村在縣城東南一百三十里有鉛苗發見日光射之含有類似白銀星點未經化驗成分多寡未敢擬定

二 非金屬

(甲) 煤礦

張北煤礦蘊藏於陰山支脈橫貫境內各處所產之煤以第五區出產最多煤質亦最優良因其年代與土質之關係分爲有烟煤(烟煤炸大炸兩類)無烟煤(即爐煤)泥炭(俗稱臭炭)三種 (1)有烟煤產於第五區土木路村之土

壩窪在縣城西九十餘里於前清光緒三十二年探採煤層一丈至三尺嗣於宣統元年六月由恒升煤礦李若山獨資開採礦區甚大設有抽水機鍋爐等機器純爲烟煤炸品質優良與河北省開灤煤質相同其油性亦且過之各工廠機器及火車用之最爲相宜每年可出百萬餘斤每百斤售洋三角惜用牛馬車運輸故不能暢銷惟產量豐富若資本充足出產未可限量後因荒年銷路頓減前以停辦現田李秉章重行領照尙未開採 (2)有烟煤(大炸類)產於第五區海拉坎山之東梁西梁地方距縣城西約一百里於民國十八年八月由孫樂齋等集股組織北大煤礦公司礦區爲三十七公頃六十一公畝煤質甚佳可與山西大炸相比已置鍋爐水龍等機器尙未安設現正在籌劃進行之中因水工太大尙未產煤道路雖係平坦因用牛馬力運輸未免遲緩 (3)有烟煤產於四村地在縣城西一百五十里馬姓等於前光緒二十九年開採煤層一丈至一丈三尺後因資力缺乏於民國二年停辦 (4)無烟煤產於第五區馬蓮圪塔在縣城西一百二十餘里前於清光緒二十四年開辦迭開迭止後於民國五年由張文炳組織成平煤礦公司礦區爲五十八公頃九十五公畝煤層三丈至二丈煤

質甚佳與宣化鷄鳴驛煤質相同雖用土法開採產量尙稱豐富每年可出五百六十餘萬斤交通便利但用牛馬力運輸未免遲緩 (5) 泥炭紅黑色質量甚輕不經燃燒但能宿火產於第五區鎮邊台之炭窩背在縣城西南六十里山路崎嶇交通頗感不便由民國二十一年七月間由郭至珍集股開採礦區爲二百九十六公畝煤質尙可燃燒係用土法開採產量雖稱豐富但銷路不佳 (6) 泥炭產於第一區大營子灘之西坡在縣城西南三十里道路平坦於民國二十一年八月間由孫子乾集股開採礦區爲五百五十九公畝煤質不佳臭味甚大以故購者甚少用土法開採產量亦不多 (7) 泥炭產於第一區大水泉村在縣城西南三十里路途平坦於民國二十二年十二月間由馮玉昌集股開採礦區爲八百一十九公畝四十九方丈煤質尙佳現正在採辦期間 (8) 泥炭產於第一區白城子村之西大諾地方在縣城北四十里道路平坦於民國十七年間有馮璧發見後曾經探探係泥炭末煤層僅一二寸尙能燃燒因無經營之價值遂致擱淺至今無人過問 (9) 泥炭產於第一區狐子窩村之吉爾什壩在縣城東南三十餘里道途平蕩於民國十八年十二月由陳鳳麟集股開採礦區

爲七十九畝四十六方丈三十八方尺煤質不佳用上法開採產量甚少以故開辦未久旋即停工 (10) 泥炭於民國十九年十二月有郭寧甫集股開採孤子窩村之大西溝地方泥炭礦區爲八十七公畝五公分四公厘亦因煤質不佳旋即停辦 (11) 泥炭產於第二區集沙壩村在縣城東南四十餘里道路尙屬平坦此礦業權爲本省建設廳所有向來包租商辦自民國十九年收歸廳辦礦區甚大土法開採煤質尙佳產量亦豐富惟開銷甚大所入不敷所出未免可惜

(12) 泥炭產於第二區木瓜溝炭窰溝白沙梁等處在縣城東五十餘里交通亦便曾經一度開採因賠累不堪中途停止自民國二十二年十二月十五日起由建設廳包與武天貴試辦六個月煤質不佳臭味亦大產量不富銷路不廣

(13) 泥炭產於第三區腦海營子村在縣城北七十餘里煤層甚薄不敷工資之費無人開辦 (14) 泥炭產於第四區黃芪營子在縣城東一百餘里發見泥炭尙未開採

(乙) 石礦

(1) 寶石產於本縣第五區大青山屬毛林背之黃榆窪在縣城西南一百五

十里曾有人採掘品質頗佳有白黃紫紅各色產量如何因未正式開採殊難證實 (2) 水晶石本縣第二區水晶屯村及第五區二道背村均有水晶苗發見距縣城東西各約八九十里交通雖有山路尙能通車惜未實驗開採 (3) 雲母石本縣第四區屬太平莊西山底在縣城東南一百五十里產雲母片甚多但未經開採品質優劣產量多寡未敢臆斷 (4) 石棉產於張北第四區之銀首溝在縣城東南一百一十里品質如何尙未攷證但產量豐富土人用以製造茶爐甚屬堅固不畏火炙 (5) 白石本縣第一區永泰村之黃花腦包在縣城北二十里有一種純白及白中帶黃綠色石質軟可作雕刻器具之用燒石灰者多取此石該山長寬各約一里全係白石現尙無人倡辦 (6) 青石第一區海子窪之西山在縣城西北十五里有一種青石用以作碑石碾磨及建築石料全山皆是凡用石料者無不取之於此山 (7) 火石本縣五區均有紅白青黃各色出產甚多究能作何用處以待研究 (8) 石灰本縣第二區新營子老爺廟溝在縣城東南一百餘里產石灰石質料甚佳燒灰者多取之

(丙) 土鹽

鹽諾本縣出產土鹽甚多亦屬礦產之一也品質不佳較蒙鹽（有大青鹽白鹽二種）海鹽井鹽相去太遠其味稍苦用以啖駝羊醃菜爲最宜此礦權屬於本省建設廳每年以投標方法招租包辦其開採方法每年由承租人於春季僱工掃積諾內之土過數日俟鹽潮出再掃輪流遞掃掃至大雨施行時始行停止然後將掃起之土用鍋熬之加以石灰過濾後注入石灰池內晒之即成鹽此種鹽質以提煉不精內含有硝質及域性以故味苦但價值甚廉大約每洋一元能購四五十斤銷路甚廣徧鄉村貧寒之家食之最多若能改良泡煉方法當能製成精鹽

（1）土鹽產於安固里諾在張北一三兩區之間距縣城西北七十里礦區甚大所產鹽質有二連鹽之稱雖不如大青鹽鹽質之佳較其他諾所產爲優良產量豐富銷路亦廣前數年每年包價二千餘元後因年歲荒歉減至一千數百元現在更減至一千零六十元矣（2）土鹽產於三台諾在本縣第一區西北界內距縣城七十里道路尙稱平坦礦區不甚寬闊產量亦不豐富現在包價每年一百餘元（3）土鹽產於黑水河西諾在本縣第三區界內距縣城西北七十

餘里礦區不大產量不富尙能銷售現在包價每年約一百餘元 (4) 土鹽產於馬章蓋營諾在本縣第三區界內距縣城西北七十餘里交通尙屬便利礦區雖不大產量尙良好現在包價每年一百餘元 (5) 土鹽產於黑瑪湖諾在本縣第一區界內距縣城北四十里交通便利礦區雖不甚大產量尙稱豐富銷路亦佳現在包價每年二百一十元 (6) 土鹽產於巴汗腦包對口諾在本縣第一區界內距縣城東北四十里道路平坦礦區不大產量尙佳稍路亦暢現在包價每年五百一十五元 (7) 土鹽產於海子窪諾在本縣第一區界內距縣城西北十餘里交通便利礦區亦不甚大產量無多銷路尙佳現在包價每年約二百二十元 (8) 土鹽產於大考營小水諾在本縣第三區界內距縣城北八十里交通尙便礦區不甚大產量尙稱豐富銷路亦佳現在包價每年一百三十元



張北縣長途汽車路經神威台之情況



張北縣駐軍剿匪軍用車



張北縣境內張庫天道運貨之駱駝

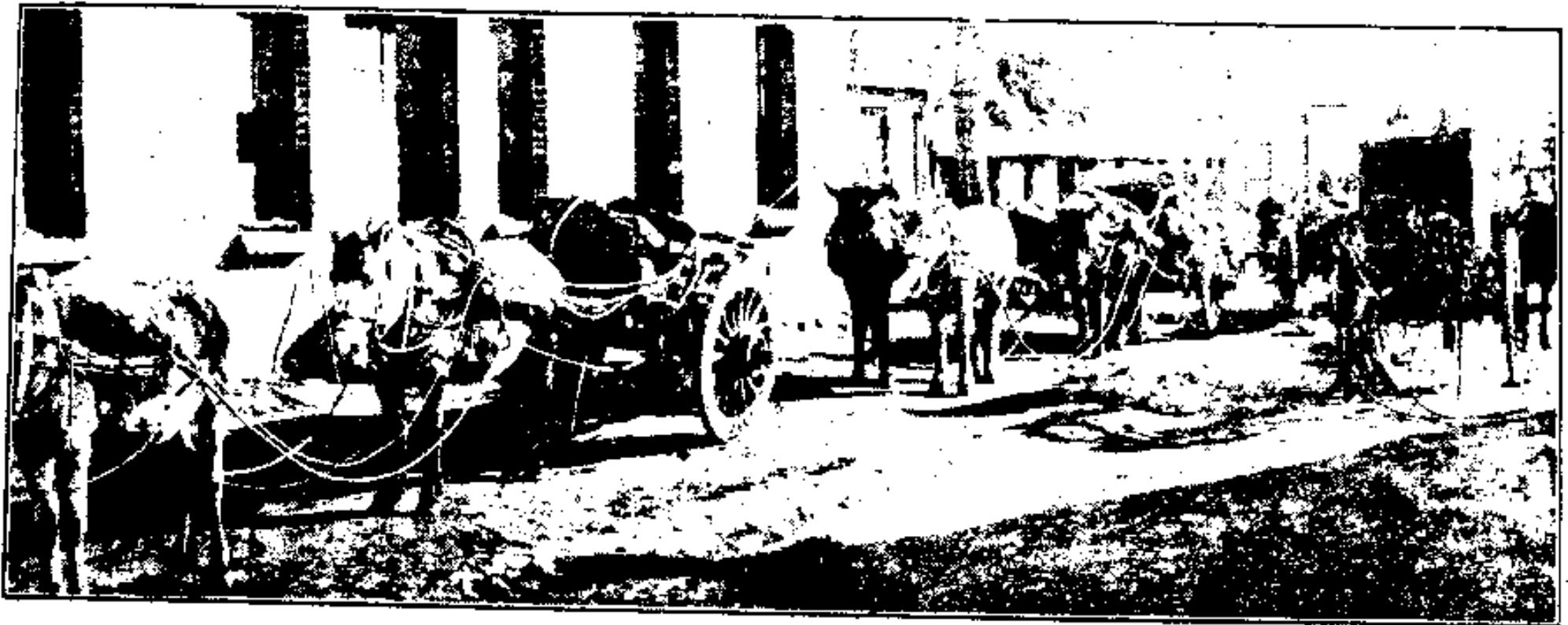

張北縣運驢馬大車

25-54

交通志

交通

道路之環繞亦猶人身之血脈流通也若血脈不流則成廢人道路不通則成廢地交通之關係於實業教育建設治安豈淺鮮哉茲將張北省縣鄉各道路分別詳述如左

省道

本縣赴省路綫有汽車道一有大車道二
汽車道由縣城出南門東南五里至馬拐子店又五里至灣担窪又十里至猴兒山又八里至大紅溝又七里至狼窩溝又五里至神威台壩此四十里路綫平坦無阻出神威台十五里下壩至萬屬之膳房堡此十五里壩路謂之神威台壩山路崎嶇凹凸不平若遇雪天兩地無論何車礙難通行又東南五十里經西沙河至省垣但此路大車赴省有時亦行此路亦可爲通行車馬之大路大車赴省道 一由縣城出南門偏東南五里至馬拐子店又五里至灣担窪又十里至猴兒山又二十里至黃花坪此四十里路綫地勢平坦通行便利又黃花坪三里至周壩又二里至汗諾壩又五里至壩底銀

城子此十里壩路高度三百餘丈路途狹隘蜿蜒曲折行旅維艱損車壞畜出險之事不知凡幾茲經縣長陳希文奉命提倡修理派張耀東監工修路建橋蓋屋俾得行旅少受顛覆之痛苦並設養路局以資保護又銀城子東南十里至土井子又十五里至菜市又七里至南天門又八里入大境門至省垣此四十里之盤河道通行無阻雖遇冰水略有阻滯亦無大妨碍 二由縣城出東門東南四里至南灘又二里至杜林溝又五里至東營盤又五里至郝家營子又四里至陳家營子又三里至馬道梁又三里至店門口此二十六里路通行便利又四里至集沙壩村又五里至黃旂村此九里壩路雖較汗諾壩平坦惟山道太狹車行不便故行旅往來不及汗諾壩之多黃旂村東南十里至五十家子又十五里至察汗它羅又十里至陶喇廟又八里至朝天窪又二里至西甸子又五里至孤石又五里大 鄰境至省垣此五十五里路繞河通行尙稱平坦

縣道

本縣與各縣之路十綫門

一張萬縣道 由本縣城入到萬全縣城出南門正南五里至永盛長又十里至

波羅彩又十五里至狼窩溝又五里至神威台壩口又上下壩十五里下壩二十里至萬全舊縣城現正修理較前平坦 二張懷縣道 由本縣赴懷安縣縣路出西門偏西南十里至二台店又十里至風沙灣又六里至花抱崖又四里至石頭圍圍又八里至屯墾又二里至土邊壩口此四十里路線平坦便利入口歸萬全縣界下土邊壩山路凹凸車馬通行其險要甚於汗諾壩再西南一百五十里經柴溝堡可至懷安縣城 三張興縣路 由本縣赴綏遠省之興和縣出西門正西十二里至元全廠又四里至星秀溝又十四里至馬藍渠又八里至達兒架花又十里至亂石山之孫華溝又五里至小河子又六里至大河黃土灣又五里至寒諾爾台又十一里至頭道路又六里至俄登口又六里至魁騰台又十五里至南石塆又九里至汗海子又三里至花兒台子又四里至黃腦包又十二里至貓虎沁又二里至秀水窩又六里至南壕塹長約一百三十八里雖多坡梁不平然車馬往來無大阻碍再西南出縣境六十里可至興和縣城此路總計一百九十八里並無多險隘可謂平坦之道路 四張商縣路 由縣赴商都縣城出北門西北五里至龍王廟又四里至小廟灘又八里至官井上又五里至燒火梁又

十一里至公溝又九里至雙腦包又八里至胡家房子又七里至平地腦包又五里至土城子又六里至二戴營子又四里至安固里諾店過梁十里入商都界再西北三十里至大青溝又一百二十里可至商都縣城此路全長二百三十二里通行無阻且能行汽車亦可謂平坦之大路 五張化縣路 由本縣赴化德設治局出北門偏西北十里至大廟灘又十五里至小東梁又五里至白城子又十五里至丁家店又十四里至沱車橋又七里至麻尼圖又三十五里至德延慶廟入化德交界再一百餘里可至化德設治局此路全長二百四十里道路平坦通行極便且修有汽車道其平坦寬濶可稱爲各縣路之冠 六張康縣路 由本縣城赴康保出北門正北十里至大廟灘又十五里至饅頭營子又六里至李彥房子又八里至石頭廟又六里至許青房子又十一里至滿克圖又九里至忻普營子又五里至賽汗諾爾又二里出縣境又八十八里可至康保縣城此路綫全長一百六十里地極平坦汽車大車均可通行 七張寶縣路 由本縣赴寶昌縣出北門東北六里至大黃土灣又四里至蔡腦包又十里至蘭智營子又十三里至查汗圖圖又五里至二板頭村又五里至三義美又四里至石家營子又五

里至西瓦窰又十一里至延候二台永安堡又十五里至白城營子又五里至英圖壕七老汗營子又五里至劉鴻亮營子入寶昌縣境再九十餘里可至寶昌縣城此路全長一百八十餘里亦甚平坦汽車大車均可通行 八張沽張多縣路

由本縣城赴沽源及多倫縣路出東門正東四里至東洋河又六里至平地腦包又五里至興隆村又四里至六合村又八里至許善人村又七里至滿旦花又六里至白廟灘又十五里至大梁底又十三里至板申圖又四里至閻腦包又十里至土帽營子又十里至二道窪又十二里至白水諾又十三里至媽媽山又十里至二十里腦包出本縣境再八十里可至沽源縣城又東北二百餘里可至多倫縣城汽車大車通行便利 九張赤縣路 由本縣城赴赤城縣路出東門

正東十里至平地腦包又九里至六合村又八里至許善人村又七里至滿旦花又六里至白廟灘又二十里至二八地又十八里至蘆子店灘又二十五里至板申圖村又三十里至獅子溝又十里至沙兒嶺出縣境再八十里可至赤城縣城此路全長二百餘里山路崎嶇大小車輛不易通行惟人馬驢馱尙可通行 十

張龍縣路 由本縣赴龍關縣路出南門東南二十里至集沙壩又十五里至五

十家子又十五里至察汗它羅又十里至喇囉廟又十里至高家營子又十里至南地上又十里至新營子又十里至三間房子又七里至地上又五里至中山溝又八里至偷樹林子又十里至三道河又十里至下兩間房子又十二里至二郎城頭道營子又八里至二道營子又八里至馬丈子又十里至轉枝蓮又十里至太子城又南五里至英岔兒村出小口子入龍關界再三十里可至龍關縣城此路全長二百餘里山河隔阻道路崎嶇大小車輛不能載重通行惟入馬驢駛往來不絕

各區縣道

本縣所轄分爲五區各區綫路長短寬狹既不一致凹凸平險又甚懸殊茲將各區縣路一一列後

第一區以縣城爲中心故一區縣路勿庸另述

一第二區縣道 由縣城出南門東南五里至馬拐子店又五里至灣担窪又二十里至集沙壩又十五里至五十家子又十五里至察汗它羅又十里至二區之喇囉廟全長七十里大小車輛均可通行至集沙壩之險狹前縣道已述明不

必再贅 一第二區縣道 由縣城出北門東北十里至蔡腦包又十里至蘭智營子又十三里至查汗圍^廟又七里至三義美又四里至石家營子又五里至西瓦窰又十一里至二台之永安堡全長六十里道路平坦通行無阻 三第四區縣道 由縣城赴四區太平莊路線有二 (甲)大道出南門東南十里至灣担窪又二十里至集沙壩又四十里至喇囉廟又三十里至新營子又二十二里至中山溝又十八里至三道河又十里至下兩間房子又十二里至西灣子又七里至四區之太平莊全長一百六十九里盤河一百二十里雖爲交通大道但在夏季或河開河凍之際載重大車不便通行惟至冬季河凍之後行旅車馬極爲便利 (乙)小道出東門正東十里至深胡洞又十里至什巴爾台又八里至三腦包又十里至柳條子壩又十二里至擺察村又十里至石咀子又十里至三間房子又十五里至濃泥溝又七里至應首溝又十五里至紅旂營子又五里至馬福祥溝又十里至四區之太平莊全長一百零七里跋山涉水道路險要人馬驢馱尙可通行大小車輛往來罕見 四第五區縣道 由縣城出西門正西十里至二台店又六里至星秀溝又十四里至馬藍渠又九里至小艾蒿溝又十里至文

書路溝又十五里至元卜洞又八里至套里莊又八里至小西溝又八里至豆腐窰子又七里至土木路全長九十里此爲煤炸道路途雖高低不平大小車輛通行無碍

各區區道

除第一區區路以縣路爲標準不再另叙外茲將二三四五各區區路列下

二三區區道 由喇嘛廟出北門正北十里至察汗它羅又十三里至吉慶溝又十里至黃土壩又十三里至七里河又八里至什巴爾台東梁又九里至幹子汗河又十里至大旂梁又十三里至萬順堂又十里至腦包窪又八里至小諾村又六里至勿亂以直更又十里至二台永安堡此路全長一百二十里至三區二台一帶赴省通行之大道便利無阻 二四區區道 由喇嘛廟出南門東南十里至高家營子正東三十里至新營子東北二十二里至中山溝又十八里至三道河又十里至下兩間房子又十九里至四區之太平莊此路全長一百零九里盤河通行車馬便利 二五區區道 由喇嘛廟出南門西南十里至西甸子又十一里至元寶山又七里至南天門又七里至菜市又十五里至土井子又十里

至銀城子又五里至漢諾壩又五里至黃花坪又十里至大紅溝又十里至油簍溝又十里至波羅彩又十二里至二台店又二十里至馬藍渠又十九里至文書路溝又十八里至套里莊又十六里至胡神廟又七里至土木路全長一百八十五里大小車輛均可通行至漢諾壩之險隘縣路業已述明勿得再贅 三四區區道 由太平莊西北十里越梁至賈麻溝又十二里至老芽莊又十里至海流圖又八里至上耗爾沁又八里至石窩子又十五里至板申圖又九里至萬寶莊又十六里至蘆子店灘又十四里至腦包圖又十五里至苦井圖又十八里至二台之永安堡全長一百二十五里多爲小道車輛不易通行人馬往來亦稀 三五區區道 由永安堡西南二十七里至查汗圖圖又三十三里至縣城北又三十里至馬藍渠又二十九里至文書路溝又二十三里至套里莊又二十二里至五區之土木路全長一百六十四里通行便利車馬往來不絕 四五區區道 由太平莊西南二十九里至三道河又十八里至中山溝又二十二里至新營子又三十里至高家營子又十八里至元寶山又十四里至菜市又十五里至土井子又十五里至漢諾壩又十五里至大紅溝又二十里至波羅彩又三十二里至

馬藍渠又十九里至文書路溝又十八里至套里莊又十六里至胡神廟又七里至五區之土木路全長二百八十一里車馬通行尙稱便利

鄉鎮市道

第一區鄉鎮市道以縣城爲中心

一正東路 由縣城往正東四里至東洋河又六里至平地腦包又五里至勿亂腦包又五里至二台子入三區界 二東南路 由縣城往東南四里至吳老二房子又六里至深胡洞又十里至什巴爾台入三區界 三正南路 由縣城往正南五里至馬拐子店又五里至灣担窪又二里至郭家營子又六里至四馬溝又二里至草碾溝又二里至小油簍溝又三里至大狼窩溝又三里至小狼窩溝又二里至神威壩台口入萬全縣界 四西南路 由縣城往西南五里至馬廠房子又四里至大石人窪又三里至小石人窪又三里至納令溝又五里至獅子溝又四里半至花報崖又四里至石頭團圍又八里至蠡墾又二里至土邊壩口入萬全縣界 五正西路 由縣城往正西八里至水壕窪又三里至白沙泉水又五里至西壕塹又三里至西灘又四里至胡家村又十里至十字街又四里

至賈家房子又九里至察卜諾又七里至單晶河又四里至大水泉子又八里至八大家又十四里至半圪墘圖又四里至南石場入五區界 六西北路 由縣城往西北八里至海子窪又七里至大西溝又八里至達兒計廟又十二里至喇嘛烏素又九里至海流圖廟又十九里至長河子又十五里至他布不拉又十里至花土窪又八里至東山上又十七里至東蕎麥皮窩子又十里至西古力半諾入興和縣界 七正北路 由縣城往正北八里至下東灣又二里至馬連灘又二里至舊廟窪又三里至瓦窩灣又四里至大柳溝房子又七里至梁莊房子又十五里至西大諾又六里至韭菜溝入三區界 八東北路 由縣城往東北十里至銀沙背又十里至大旗梁又八里至李四巴營子入三區界

第二區鄉鎮市道以喇嘛廟爲中心分爲四條路綫

一東北路 由喇嘛廟往東北十里至四杆旗又十里至石咀子又十里至擺察村又十里至寒青壩又五里至圪咀子又三里至老犁灣又二里至驛馬圖又五里至黃家灣又五里至兩間房子又五里至碌砣溝門又五里至吃米溝又五里至忽素台又五里至三岔村又五里至麻泥壩北二里上壩入四區界 二東

南路 由陶賴廟往東南十里至高家營子又十里至南地上又十三里至水晶屯又二里至青邊口入龍關界 三西南路 由陶賴廟往西南十里至西甸子又十里至大境門又西北八里至南天門又七里至菜市又十五里至土井子又十里至銀城子又五里至漢諾壩入一區界 四西北路 由陶賴廟往西北十里至察汗它羅又十三里至吉慶溝又十里至黃土壩一里上壩入一區界

第三區鄉鎮市道以公會爲中心

一正東路 由公會往正東六里至大考營子又五里至丁貴喜營子又十三里至石柱子梁又十五里至一卜樹又三里至美玉成又八里至汗河子又十里至延侯二台又十里至黑沙圖東三里入四區界 二東南路 由公會往東南八里至洗馬林房子又五里過狼尾巴山入一區界 三正南路 由公會往正南十里至東不拉入一區界 四西南路 由公會往西南十里至安固里諾南沿子入一區界 五正西路 由公會往正西十里至安固里諾東沿子諾寬二十八里至榆樹溝子又五里至登計諾又五里至永德堂入商都縣界 六西北路 由公會往西北十二里至天成房子又十里至小烏登又十一里至回子號

又八里至學堂地又五里至石缸房入商都縣界 七正北路 由公會往正北
十里至楊樹房子又五里至大塔拉房子又八里至何喜營子又五里至滿德堂
又四里至後水泉子又十五里至德言慶廟入康保縣界 八東北路 由公會
往東北八里至賁汗廟又十七里至滿克圖又五里至二泉井又二十五里至白
頭山又十四里至二牛營子又八里至馬喜營子又十五里至場勤圍圖又三里
入四區界 又由延侯二台往東南十里至勿亂以直更又十一里至鴛鴦烏圪
齊又十二里至白廟灘又八里至苦井堂又南九里至沙壩口又八里至張毛胡
洞又五里至四人窪又十二里至黑腦包又五里至富貴村又十里至三腦包又
八里至柳條子壩入二區界

第四區鄉鎮市道以太平莊爲中心分東西溝二部

一東溝路 由太平莊往東南七里至西灣子又七里至二郎城頭道營子又
十一里至三道營子又五里至馬丈子又十里至轉枝蓮又十里至太子城又五
里至小口子入龍關縣界 二正北路 由太平莊往北十里至上窩舖又五里
至白旂村又七里至南山窩又十里至獅子溝又五里至毛克令又五里至三號

又九里至五號又十三里至十一號又五里上壩至水泉窪又十里至大石頭溝
又十五里至南宮廟又五里入沽源縣界 又由獅子溝往東北八里至大荏底
又五里至清水河三道營子又八里至六道營子又五里過梁入沽源縣界 又
由南山窩往正東五里至門扇川頭道營子又七里至三道營子又八里至史洞
溝又十里過梁至赤城界之大邊村又六十里至赤城縣 三西溝路 由三間
房子往北七里至地上又五里至中山溝又五里至下雙台又五里至上雙台又
十里至紅旂營子又十里至老芽荏又十里至海流圖又八里至上耗爾沁又八
里至石窩子又十五里至板申圖又十里過老爺廟梁至頭道灣又十里至大成
魁又五里至河心又八里至白帽營子又七里至大團圖又二十里至登龍素又
十里至二十里腦包又八里至小壩子入沽源縣界 四區小道 由獅子溝
往西十里至三道溝又十里過梁至楊樹溝又四里至扯旗溝歸大道 又由白
旂村往東五里至洞溝頭道營子又六里至三道營子又五里至五道營子又三
里至邊墻底入赤城縣界 又由太平莊往西十里至馬福祥溝又五里至紅旂
營子歸大道 又由太平莊往東三里至夾道溝又五里至三道溝又二里至河

平入赤城縣界 又由七號村往正西十里上梁至板申圖半壩入大道 又由馬丈子往南十里至南油素平又五里至小土城子又五里至行人馬溝入前溝大道 又由三間房子往東八里至羅家營子又二里至五道營子又二里至賈麻溝又二里至水獺子又十里至松樹溝門入常峪口大道 又由三道河往東十里至王子府又七里至前王子溝又四里至回子溝又六里至溝門入大道 五前溝道 由松樹溝門往東四里至圪咀子又三里至夕麻灣又三里至紅旂莊子又二里至芹菜溝門又一里至黃土窰子又一里至溝門又四里至大灣又三里至新莊子又五里至河洋溝又五里至行人馬溝又三里至四台咀又四里至化林溝又五里至韭菜坪又三里至馬駒溝入小白楊口至龍關縣界此路全長四十六里西通常峪口東通小白楊口常峪口可通大車小白楊口只可通行驢馱而已

第五區鄉鎮市道以土木路爲中心

一西北路 由土木路往西北五里至大壩溝又西南五里至紅土梁又七里至大園圖又八里至下井村又五里至營子灣又十八里至滿克圖又十里至南

壕塹全長五十八里車馬通行便利 又由營子灣往北十一里至哈報溝店又四里至壩上大壩溝店又七里至三合店又四里至二成公又二里至六合成又六里至七甲村又二里入一區界 二西南路 由土木路往西南四里至馬家窩子又六里至榆樹灣又二里半至閻家窩子又二里至勿亂溝又四里至烏里雅蘇台又五里至北草碾溝又三里至洞上又五里至王華窩子又五里至下白窩又二里至上白窩又六里至馬成窩子又二里入興和縣界 三正北路 由土木路往正北八里至大西溝又十里至東岔又七里至東賽又四里至汗海子又四里至南大井又三里至豆腐磨子又八里至博岱花又一里入一區界 四東北路 由土木路往東北七里至豆腐窩子又八里小至西溝又八里至套里莊又三里入一區界 五東南路 由土木路往東南十二里至大梁底又二里至上烏拉哈達又四里至大窪梁又七里至城溝子又五里至桂柏山又五里至甲爾石河店又二里至瓦筒溝又六里至杏園溝店又三里入萬全界洗馬林口距洗馬林堡二十里 又由閻家窩子往東南五里至下納令又五里至新廟上又五里至小蒜溝又五里至獅子溝又三里至牛家營子又八里至缸房又八里

至土窰溝又三里至地上又五里至大虎溝又七里至桃坪出縣境二十里至柴溝堡 又由牛家營子往西南七里至寶滿溝又五里至舊廟上又五里至珍科又二里至莊科又三里至羊官窰子又五里至南草碾又五里至三角窰溝出縣境西南入興和縣境東南入懷安縣境 又由南壕塹往正西六里至台路上又四里至哈拉溝又五里至五號又五里至二號又三里入興和縣界 又由南壕塹往東北十二里至小馬連渠又四里至三龍泉又三里至二成公又五里至大六號又十里至八道溝又五里至十大股又五里至石樁子窪又三里入商都縣界

河道

張北最大河流有三一清水河二蘇爾濟河三黑水河黑水河無長流之水源遇有山洪暴發波濤巨浪汹涌異常不能行舟而清水河及蘇爾濟河雖有源泉平素深度不過尺許無通舟之可能夏季雖藉雨水之力水勢稍大然河底傾斜頗陡水流急湍尤無行舟之希望水路交通恐不易實見

未成鐵路綫

張多鐵路 民國十七年先由本縣士紳張子元計劃張多鐵路綫曾擬意見書呈由建設廳提交省政府採納遂於翌年建設廳派工程師測量路綫三閱月始完竣由張家口南大橋起至多倫止長約六百餘里在本縣界內約長一百一十里由神威台起經過縣城西門外饅頭營子東富公等村直至康保縣城約計由省城修至張北縣城因神威台壩工程浩大需洋二百萬元若修至多倫共需洋六百萬元因時局影響遂爾中止

汽車路

張庫汽車路 由張家口至庫倫之汽車路業已修成通行多年在本縣境界者由神威台壩起至德言慶廟止長約一百五十餘里經過狼窩溝灣担窪南壕塹縣城廟灘小東梁黑水河麻尼圖德言慶廟出境到加卜寺化德設治局直抵庫倫由省城至庫倫約長三千餘里 張商汽車路 由張北到商都經過廟灘燒火梁三台平地腦包安固里諾約長七十里出境經過大青溝至商都縣城此路雖未修築甚形平坦來往汽車通行無阻由省至商都約長三百餘里 張康汽車路 由張北向北到康保經過廟灘小東梁白城子黑水河麻尼圖長約七十

里出境至康保縣城此路雖未修補尙屬平坦通行汽車無碍由省至康保約長二百八十里 張寶汽車路 由張北向東北到寶昌經過蔡腦包巴汗紅臯查汗圜圖石家房子三義美波羅素廟二台半圪達山八十餘里出境到寶昌縣城此路未修尙能通行由省城至寶昌長約三百里 張多張沽汽車路 由張北向東到沽源經過興隆村白廟灘大梁底板申圖圪達素登龍素二十里腦包長約一百一十里出境到沽源縣城再由沽源直達多倫此路未修亦能通行由省城至多倫長約六百餘里

附長途汽車站

中央政府爲開發西北與庫倫交通便利起見於民國七年在縣城南大街路東設立汽車站彼時直轄於交通部現直轄本省汽車管理處 一管理方法 凡往來之客貨車均須在省汽車管理處領取執照及票照查驗相符始准通行凡營業車均按路章納費如有偷越者即按章罰辦車路由汽車管理處派員督修 二路綫及載貨種類 本站客貨車東至多倫沽源一帶西至白陵廟商都一帶南至張家口北至庫倫烏得加卜寺四里蹦蹦江二連貝子廟等處沿途均設

有車站由多倫沽源所來之車均載磨菇皮毛等貨由庫倫所來之車均載水晶麝香鹿茸磨菇狐皮等貨票價均按貨之貴賤而定之

電報

張北電報局 於民國九年九月成立其地址在城內東大街 一省綫 由張北縣直通察哈爾省上堡水岔總局 二縣綫 各縣直接電綫北通化德設治局南通張家口西經南壕壩直通興和縣其餘均係間接轉達

電話

張北電話分局 於民國十八年成立現在地址移至建設局舊地 一省綫 由張北直達察哈爾省城 二縣綫 由張北可直接通康保公會本縣各行政區暨公安各分局陶壩廟太平莊二台子土木路及縣城各機關其餘均係間接轉達各縣範圍南至省城東至陶壩廟太平莊西至文書路溝胡神廟土木路北至二台饅頭營子公會康保縣

郵政

張北爲三等郵局 於民國三年成立先在什八爾台地方至民國六年始移至

縣城初爲郵寄代辦所後改二等郵局及民國十六年改爲三等郵局 一直接通郵地方 張家口土城子康保縣寶昌縣化德設治局崇禮設治局尙義設治局及本縣四鄉 二郵費及滙兌 平信五分單掛號一角三分雙掛號二角一分快信一角七分每年收費約六千餘元平均每年滙兌六萬餘元解交北平郵政管理局

車路

查張北境內凡縣路及市鎮路均可通行騾車馬車牛車不再分別詳叙以免繁冗

馬路及人行路

張北壩上地形率皆平坦來往貨物多用車運輸除駱駝外無用驢騾載物者至人行路惟各壩口暨山嶺間或有之其餘均係車馬路居多

台站道

清初時尚無台站由內蒙八旗辦理自康熙年間外蒙古噶爾丹獨立嗣噶爾丹降清後至乾隆二十年五月清廷恐其復叛故設台站以通消息由張北至烏藍

扎布盟共設十二台站每台站距離二十里至六十里不等清季屬理藩部管轄至民國歸蒙藏院管轄後又改歸蒙藏委員會所設張家口台站管理局管轄每台站地長十五里寬十五里由張家口起一台在張北第一區東營盤由一台至四台均在張北縣境內由一台向西北行二十里至二台村在縣城西十餘里爲第二台站再向西北行四十里至三台村在縣城西五十里爲第三台站又向西北行三十里至安固里諾西四台村在縣城西北八十里爲第四台站五台至八台均在商都縣境內九台在錫盟右翼蘇特尼旗十台至十二台均在烏盟四子王旗境內

貢道

蒙古自清以來首臣科爾沁繼於插漢（察哈爾）于諸部先後來庭有大征伐率師以從世其封爵時其朝貢凡二十有五部五十有一旗其制略與在京內八旗蒙古等其朝覲分爲三班其會盟地址不一而貢道亦不同有由山海關爲貢道者有由喜峯口爲貢道者有由獨石口爲貢道者有由殺虎口爲貢道者惟內蒙古若四子部落若喀爾喀右翼若茂明安若烏拉特四部爲一盟盟所曰烏蘭察

布其貢道則由張家口路經張北縣境界

卷四刊誤

物產志	頁數	行列	誤	正
五 (後面)	三十七	三	均養鷄七「十」隻	均養鷄七「八」隻
十七 (後面)	三十七	五	枝「以」四散	枝「以」四散
三十七	一	一	一丈至三「尺」	一丈至三「丈」
三十七	五	五	前「以」	前「已」
三十七	六	六	現「田」李秉章	現「由」李秉章
三十七 (後面)	四	四	由郭「至」珍	由郭「玉」珍
四十四 (後面)	十四	十四	由本縣城「入」到萬全縣城	由本縣城到萬全縣城

張北縣志卷五

戶籍志目錄

戶籍

戶口及井數一覽表

生計

土地

人口

土地人口之比較

經濟狀況

生計現狀

農業

出產之比較

工業

商業

入境之大宗物品

度量衡

禮俗志目錄

祀典

祀孔典禮

祀關岳典禮

喪禮

祭禮

婚禮

習慣

衣食住行

集市與廟會

蒙古人之禮俗

宗教

佛教

天主教

回教

耶穌教

醫藥

卜筮

星相

堪輿

巫蠱

張北縣志卷五

戶籍志

戶籍

張北境界自古爲荒服地居民稀少至元魏時北逐高車置六鎮始遷新民於漠南遼則歸於奉聖歸化二州遷入稍多由金及元民物熙阜生聚愈盛明代浸弱淪於甌脫漢民悉行南遷靡有子遺清朝奄有區夏撫內甯外由內地移出日衆廬舍田室鳩居成村戶口繁衍安官設吏始有管轄於是設立張家口同知分駐烏里雅素台千總所管轄之村莊自朝陽村起西至鎮虎台口外山西豐川衛界共計一百二十五村莊係正黃旗游牧境地旗戶一十九民戶二千三百五十四舖戶二百六十三統共戶二千六百三十六分駐太平莊把總所管轄之村莊自烏喇哈達起東至龍門溝獨石口界北至嗎呢壩多倫諾爾界共有一百六十一村莊係鑲黃旗游牧境地旗戶五百零七民戶二千八百二十四舖戶一百零五統共戶三千四百三十六壩下居民由清康熙年間將地賜給有功旗員招民開墾或移民墾種經營既久民戶自繁故村莊距離較近人烟稠密壩上居民由清

同治年間始行放墾至光緒初年設立千總公家無區村道路之規定且招來者多係農夫只知多種多種隨地建屋因陋就簡不求整齊且地面遼闊村莊散漫人民稀少寥若晨星多至二三十家少則三五家逾百戶之村莊實屬寥寥往往春來秋往一遇變亂携眷潛逃村舍爲墟居戶之多寡或增或減實無一定彼時三汎戶數爲三萬零八百四十九戶人口男計六萬七千二百零六口女計三萬三千零九十四口民國二年改爲張北縣公署全縣戶數爲三萬一千二百五十六戶人口男計七萬六千四百八十口女計五萬五千六百二十四口民國六年九月縣署移設興知城內調查全縣戶數共計三萬八千三百二十二戶人口男計八萬六千四百二十四口女計五萬五千一百六十二口民國七年改中東西三汎爲東西北三警區十年劃爲五警區清查全縣戶口爲四萬一千六百零七戶人數男計九萬三千零七十三口女計六萬零四百九十八口十七年遵令仿照山西村制辦法選舉村長副及閭鄰長設立村公所取消鄉約保長名義共設立村公所二百三十四處戶數爲四萬四千三百六十戶人口男計一十二萬四千九百六十六口女計八萬三千九百三十口二十年奉令改村公所爲鄉公所

改村長副爲鄉長副全縣規定二百六十八鄉戶數爲三萬七千四百零九戶人
 口男計九萬一千二百六十六口女計六萬五千七百七十二口二十三年五月
 各鄉公所奉令一律取消鄉長副另行編制并改選復將二四兩區劃歸崇禮設
 治局其餘一三五三區編制三十六鄉一區編十五鄉三區編十一鄉五區編十
 鄉一區戶數共八千九百零六戶人口男計二萬二千一百二十五口女計一萬
 四千五百五十口第三區戶數共八千六百五十七戶人口男計二萬三千三百
 八十四口女計一萬七千五百三十五口第五區戶數共五千五百七十九戶人
 口男計一萬五千零三十四口女計一萬一千二百八十六口以上三區統計戶
 數二萬三千一百四十二戶人口男六萬零五百四十三口女四萬三千三百七
 十一口劃歸崇禮設治局戶數二區共五千四百九十二戶人口男計一萬四千
 四百五十二口女計九千九百二十八口四區戶數共一萬零五百三十六戶人
 口男計二萬四千五百一十三口女計一萬八千五百五十二口以上兩區統計
 戶數一萬六千零二十八戶人口男三萬八千九百六十五口女二萬八千四百
 八十口未劃分之前全縣戶數爲三萬九千一百七十戶人口男爲九萬九千五

百零八口女爲七萬一千八百五十一口此戶籍沿革之概況也飲水之井多寡不一以村內之人口爲標準雖極少之村莊至少亦須鑿井一眼若至大之村莊多至五六眼者淡水居多惟近諾爾之村莊城水之井亦不少近年來有鑿洋井者但城內有之鄉間尙未實行茲將全縣村莊戶口及井水列表如左

張北全縣村莊戶口及井數一覽表

區		第 一											別區		
鄉		蘇 計 梁 頭 牌											名鄉		
合 計	石灣子	黃土灣	三對團圍	十三號	石蓋子梁	南灘	西胡術	上房子	下房子	通興隆	西灣子	三道溝	黃石牙	村 名	戶 數
														戶 數	男
一五一	六	四	三	二	三〇	二五	二五	六	四	一	五	一五	四八		
五三一	九	一〇	六	五	四三	三〇	三〇	一五	一〇	三	三	五	七		
三〇九	六	四	五	二	二二	一九	二〇	一〇	七				七		
														城此 西南牌 在縣	方 距 向 城
													六	里 數	
													三	井 數	
	一	一	一	一	二	二	二	一	一	一	一	一	三	深 度	
	三丈	三丈	三丈	三丈	四丈	三丈	三丈	四丈	五丈	三丈	三丈	三丈	三丈	水 性	
	一	一	一	一	一	一	一	一	一	一	一	一	二	鹹 淡	
	同	同	同	担出水一百	同	同	同	担出水八十	同	同	同	同	每井出水一百担	每日出水量數	
	同	同	同	同	同	同	同	同	同	同	同	同	每担以煤油桶兩隻計算	備 攷	

長 七 系 志 戶 籍 志 戶 籍

二 一

蘇 計 梁 二 三																
元不洞	腦包窟	西梁上	東梁上	缸房廠	奎騰台	小阿登口	大滿井	紅棗坡	杭龍	大團園	三岔口	胡子王	白彥不拉	八大家	滿井	阿登口
二七	三〇	二二	三三	二七	三三	三三	二六	三三	二六	三三	二七	二六	二二	二五	二四	三三
三三	三三	二六	二七	二六	三二	三三	四一	三三	四二	三〇	四七	四五	三三	四二	三九	二六
二八	二八	三〇	二四	二七	二四	二八	三三	二七	三五	三〇	三五	二七	三五	二六	三三	二九
																此牌在縣城正西
																古
三	二	二	一	三	二	二	二	二	二	二	三	二	二	二	二	三
四丈	三丈	三丈	三丈	四丈	三丈	四丈	三丈	三丈	四丈	四丈	三丈	三丈	三丈	三丈	四丈	三丈
一				一							一				一	一
二	二	二	一	二	二	二	二	二	二	二	二	二	二	二	一	二
八十担出水	同	同	每井出水一百廿担	同	同	同	同	同	同	同	八十担出水	每井出水一百担	同	同	八十担出水	每井出水一百担
同	同	同	同	同	同	同	同	同	同	同	同	同	同	同	同	同

張化縣志

卷五

戶籍志

戶籍

四

梁		計						蘇				鄉				牌		
羊達營子	十大股	東山上	狐子窩	白腦包	對口羊盤	毫兒土窠	惠家梁	老虎山	合計	小水泉	草碾坡	頭道路	寒諾台	大井窠	小井窠	東元不洞		
二四	七	六	二	五	二	二	一六	二五	四八九	九	三	四	一四	七	三八	六		
五七	八	一九	三	一〇	三	八	二六	五五	七二五	二〇	二五	二五	二八	九	三九	一〇		
四九	五	三	四	九	八	八	二	三	五七九	八	三	三	三	六	三〇	八		
								此牌在縣城西北										
								100										
三	一	一	一	一	一	一	二	一		一	一	二	二	一	三	一		
三丈	三丈	三丈	四丈	五丈	三丈	三丈	三丈	三丈		三丈	四丈	三丈	三丈	四丈	三丈	三丈		
															一			
三	一	一	一	一	一	一	一	一		一	一	二	二	一	二	一		
同	同	担出水一百	同	同	同	同	同	担出水一百		担出水一百	同	同	同	担出水一百	同	同		
同	同	同	同	同	同	同	同	同		同	同	同	同	同	同	同		

鄉 牌 八 七 六 五 四																
南官密窠	趙滿洞	大塔拉	拉米溝	狼卜子	銀沙背	石椿窠	大腦包	蔡家村	腦包窠	陳家梁	宮家窠	孫家村	邵家村	宜窩窠	元山子灘	候達子溝
五	九	八	一〇	七	八	四	二五	九	二	一六	九	一〇	六	五	九	四
一四	一〇	五	二四	一七	三〇	二	三八	一六	二	二	一九	三	一〇	三	三	二
二	三	四七	一九	九	一五	八	三五	三	二	二五	八	一五	九	九	一九	八
一	一	二	二	一	一	一	一	一	一	二	一	一	一	一	二	一
一五丈	三丈	三丈	三丈	四丈	五丈	五丈	三丈	三丈	三丈	五丈	三丈	三丈	四丈	四丈	三丈	三丈
一	一	二	二	一	一	一	一	一	一	二	一	一	一	一	二	一
同	担出水一百	同	同	担出水八十	同	同	同	同	担出水一百	同	同	二出水一百	同	同	同	同
同	同	同	同	同	同	同	同	同	同	同	同	同	同	同	同	同

長七系石家戶籍志 戶籍

張文才梁	南合路	張全梁	北合路	合路前	武家坡	大虎溝	碾盤窰	東壽麥皮	三義店	古力半諾	諾東	後山海窰	前山海窰	山海窰底	二牌地	二道窰
二	七	二	八	四	三	三	七	六	六	三	八	八	七	三	三	二
元	五	八	七	六	七	九	三	五	三	八	三	三	七	五	五	二
九	二	八	四	四	八	七	三	九	九	四	三	三	三	四	八	五
一	一	二	一	一	三	二	二	三	三	一	二	二	一	三	二	二
丈	丈	丈	丈	丈	丈	丈	丈	丈	丈	丈	丈	丈	丈	丈	丈	丈
一	一	二	一	一	三	二	二	二	二	一	二	二	一	二	二	二
同	同	同	同	同	同	同	同	同	同	担出水一百	同	同	同	同	同	同
同	同	同	同	同	同	同	同	同	同	同	担	同	同	同	同	同

鄉		塢		頭		雲										
孤子營	班青園圃	滿井	後合塢溝	三眼井	二眼井	十號	公溝	水關房子	董家房子	大羊盤	高皮房	小艾蒿溝	艾蒿溝	劉家房子	合計	三和成
三	三六	三〇	二〇	七	二	二	一九	三	八	四	二	三〇	三五	三〇	五〇二	四
三六	三七	五一	三六	二四	四	三〇	三八	三三	三七	六	五	五一	五	六	一〇九六	二〇
三七	六	四二	三〇	三〇	三〇	一七	四	五	二	三	三〇	三	五	四	八八	三
														此牌在縣城西南		
														五		
二	四	二	二	一	一	一	二	二	一	二	二	三	三	二		一
三丈	三丈	三丈	四丈	三丈	三丈	三丈	三丈	四丈	三丈	三丈	三丈	三丈	三丈	三丈		四丈
一	一	二	二	一	一	一	二	二	一	二	二	一	一	二		一
同	同	同	同	同	同	同	同	同	担出水一百	同	同	同	同	每井出水八十担		同
同	同	同	同	同	同	同	同	同	同	同	同	同	同	同		同

張家村	邢家梁	秦家村	萬喜子灣	孫華溝	草碾坡	大窰房子	漢泥兒山	興勝店	黑山灣	亂石山	下小河	上小河	戈家房子	爆家陽坡	金絲諾	天才教營
三	九	七	三	五	八	七	三	一	二	七	一〇	六	四	一六	一〇	二
六	一四	九	七	七	三〇	二〇	八	三	二五	二二	三〇	二二	三三	四三	四二	四
三	二	八	四	四	一六	一六	五	三	一八	一四	一四	八	一〇	七	三	五
一	一	一	一	一	一	一	一	一	二	一	一	一	一	二	二	二
三丈	四丈	四丈	三丈	三丈	三丈	三丈	三丈	三丈	三丈	三丈	四丈	四丈	四丈	三丈	三丈	三丈
一	一	一	一	一	一	一	一	一	二	一	一	一	一	二	一	二
同	同	担出水一百	同	同	同	同	同	同	同	同	同	同	担出水一百	同	同	同
同	同	同	同	同	同	同	同	同	同	同	同	同	同	同	同	同

狼窩溝	孟家梁	文書路溝	大河北	南坨台	清真寺	東灣子	高皮房	碾盤梁	小東梁	小麥稔草溝	大麥堡草溝	甲石河	杏岡溝	中華	北溝	西溝
三〇	一〇	三三	一八	三三	三三	三三	六六	九九	二〇	七七	二八	六六	六六	二〇	九九	四四
八七	三〇	五五	二七	二八	四三	三〇	二二	二八	三三	一五	四四	九九	八八	二八	三三	八八
五五	三〇	三七	三〇	二六	三三	二八	三〇	三二	二八	二二	四〇	七七	七七	三三	二〇	七七
四	二	二	三	二丈	二	二	一	一	二	一	一	一	一	二	二	一
三丈	三丈	三丈	三丈	三丈	四丈	四丈	三丈	三丈	四丈	三丈	三丈	三丈	三丈	四丈	三丈	三丈
			一												一	
一	二	二	二	二	二	二	一	一	二	一	一	一	一	二	一	一
同	同	同	同	同	同	同	同	同	同	同	同	同	同	每井出水八十担出水一百担	同	同
同	同	同	同	同	同	同	同	同	同	同	同	同	同	同	同	同

天成房子	二里坡	黃土岡	張明不拉灘	鹿尾溝	盤腸河	合路溝	二號	三號	公管	大管子灘	馬藍渠	大達圪	大卜村	許家村	下公溝	達兒架花
六	九	一〇	三〇	三三	二二	六三	八	五〇	四一	四五	四四	五五	五	三	七	一〇
四	三	三	五〇	四〇	五四	二六	三三	七五	四三	一三〇	六五	一七三	一〇	三三	一四	三〇
五	二	八	三九	三〇	四一	三〇〇	二二	六	三八	一〇	五五	五五	八	三	一〇	一五
三	一	二	三	四	二	五	一	五	四	五	四	四	一	一	一	二
三丈	四丈	三丈	三丈	三丈	三丈	三丈	四丈	三丈	三丈	三丈	丈	三丈	三丈	三丈	四丈	三丈
										一						
三	一	二	三	四	二	五	一	五	四	四	四	四	一	一	一	二
同	同	同	同	同	同	同	担出水一百	同	同	同	每井出水八十担	同	同	同	同	同
同	同	同	同	同	同	同	同	同	同	同	同	同	同	同	同	同

旗														大																			
程家村	樹根村	騰房村	得勝村	火燒營	黃羊窠	後營子	小二台	六合村	王家營	楊家營	米家營	化梢營	唐家營	郝家營	合計	八岔溝	一五	二	二七	一六	三三	六	九	二〇	三〇	八	四	六	三	六	九	一〇四六	二六
四三	四一	五九	三九	六二	三三	二七	四五	四五	二八	八	二	二八	二	二四	二四六四	四六	三九	三三	四一	三三	四四	一九	一五	二四	三九	二四	六	九	三〇	二	二二	一八四七	三
														此牌在縣城正北																			
															二〇		二	二	三	二	三	一	一	二	二	一	一	二	一	一		二	
三丈	三丈	三丈	三丈	三丈	三丈	三丈	三丈	三丈	四丈	三丈	三丈	四丈	三丈	三丈		三丈																	三丈
				一																	一												
二	二	三	二	二	一	一	二	二	一	一	一	二	一	一		二					二	一	一	二	一	一						二	
同	同	同	同	同	同	同	同	同	同	担出水一百	同	同	同	担出水八十		同					同	同	同	同	同	同	同	同	同	同	同	同	
同	同	同	同	同	同	同	同	同	同	同	同	同	同	同		同					同	同	同	同	同	同	同	同	同	同	同	同	

永						鄉										梁		
張成營	閻智營	席家營	牛二才營	牛家營	大把汗紅	合 計	興隆村	武永房子	對口諾	賽汗壩房	把汗紅阜	後大旗	劉油房	毛弄營	盤蚕營	王油房		
五	三	二	三	三	八	三八二	一九	三九	二七	二	五	一九	五	〇	四	二		
二	三	三	五	〇	三	九〇四	五三	六三	六一	二八	三三	四一	三	五	二九	五九		
八	三	二	三	四	五	七三五	五二	五六	五九	二七	九	五九	二	四	二	四		
					此牌在縣 城正北													
					三〇													
一	二	一	一	一	一		三	四	三	二	一	二	一	四	二	二		
三丈	四丈	三丈	三丈	三丈	三丈		三丈	三丈	三丈	四丈	三丈	三丈	三丈	三丈	三丈	三丈		
一	二	一	一	一	一		三	四	三	二	一	二	一	四	二	二		
同	同	同	同	同	出水一百 二十担		同	同	同	同	同	同	同	同	同	同		
同	同	同	同	同	同		同	同	同	同	同	同	同	同	同	同		

村			鄉							太						
三面井	望虎台	五福堂	三報營盤	大岸灣	東大淖	石家房子	西高廟	東高廟	和尚莊	審兒溝	張老三營	賀家營	大木匠營	李四巴營	胡家營	察哈爾圖
一四	七	一七	一八	一〇	三六	二	一六	一四	二	七	七	七	一〇	一九	六	一四
四	一七	三三	六九	一七	六	三三	三三	三三	一九	一六	二	一六	一六	五九	九	一五
一七	三	一六	一八	一四	六二	一七	一六	一七	三三	三	八	九	三	四一	五	一七
二	一	二	三	二	四	二	二	二	二	一	一	一	二	二	一	三
三丈	四丈	三丈	三丈	三丈	三丈	三丈	四丈	四丈	四丈	三丈	三丈	三丈	三丈	三丈	三丈	三丈
			一		一											一
二	一	二	二	二	三	二	二	二	二	一	一	一	二	二	一	二
同	同	同	同	同	同	同	同	同	同	同	同	同	同	同	同	同
同	同	同	同	同	同	同	同	同	同	同	同	同	同	同	同	同

每井出水
一百担

鄉		平		永		前																				
合	東	二	小	大	合	世	合	棒	梁	大	二	張	二	王	下	上	合	棒	梁	大	二	張	二	王	下	上
計	天	道	廟	廟	路	發	計	鐘	莊	喜	先	漢	珍	老	玉	玉	計	鐘	莊	喜	先	漢	珍	老	玉	玉
一四	五	五	七	四〇	一五	一四	四三	四	九	七	二	一六	五二	一六	二四	一五	二六	七	一六	二	三六	四	五	二七	五七	五九
二六	七	八	四三	一五九	三三	八	九四	七	一六	二	三六	四	五	二七	五七	五九	七〇	六	二五	九	二七	五九	四九	二	五二	五
一四	四	四	二	九〇	二六	八	七〇	六	二五	九	二七	五九	四九	二	五二	五										
						此牌在縣 城正北																				
						三五																				
	一	一	三	四	二	二		一	二	一	二	二	四	二	三	三										
	三丈	三丈	三丈	三丈	三丈	三丈		三丈	四丈	三丈	三丈	三丈	三丈	三丈	四丈	四丈										
													一													
	一	一	三	四	二	二		一	二	一	二	二	五	二	五	二										
	同	担出水一百	同	同	同	每井出水 八十担		同	同	同	同	同	同	同	同	同										
	同	同	同	同	同	同		同	同	同	同	同	同	同	同	同										

鄉													莊													富													聚																															
東營子	西營子	深胡同	銀沙背	秦家房子	平地腦包	王家溝	菜腦包	銀沙背	黃土灣	小柳溝	北和尚莊	窩兒溝	蔡家莊	新地房子	馬連灘	舊廟窠	東營子	西營子	深胡同	銀沙背	秦家房子	平地腦包	王家溝	菜腦包	銀沙背	黃土灣	小柳溝	北和尚莊	窩兒溝	蔡家莊	新地房子	馬連灘	舊廟窠	東營子	西營子	深胡同	銀沙背	秦家房子	平地腦包	王家溝	菜腦包	銀沙背	黃土灣	小柳溝	北和尚莊	窩兒溝	蔡家莊	新地房子	馬連灘	舊廟窠	東營子	西營子	深胡同	銀沙背	秦家房子	平地腦包	王家溝	菜腦包	銀沙背	黃土灣	小柳溝	北和尚莊	窩兒溝	蔡家莊	新地房子	馬連灘	舊廟窠			
三	九	三〇	七	五	七	二六	三五	六	一九	五	二〇	二四	一四	二	一八	七	三	九	三〇	七	五	七	二六	三五	六	一九	五	二〇	二四	一四	二	一八	七	三	九	三〇	七	五	七	二六	三五	六	一九	五	二〇	二四	一四	二	一八	七	三	九	三〇	七	五	七	二六	三五	六	一九	五	二〇	二四	一四	二	一八	七			
三	一六	四八	九	八	一五	六	五五	一六	四	一五	五八	五	四	三〇	四	一五	三	一六	四八	九	八	一五	六	五五	一六	四	一五	五	四	三〇	四	一五	一五	三	一六	四八	九	八	一五	六	五五	一六	四	一五	五	四	三〇	四	一五	一五	三	一六	四八	九	八	一五	六	五五	一六	四	一五	五	四	三〇	四	一五	一五			
三	二	三八	七	六	一三	〇	五〇	一〇	三〇	二	五一	四二	二七	一九	三	三	三	二	三八	七	六	一三	〇	五〇	一〇	三〇	二	五一	四二	二七	一九	三	三	三	二	三八	七	六	一三	〇	五〇	一〇	三〇	二	五一	四二	二七	一九	三	三	三	二	三八	七	六	一三	〇	五〇	一〇	三〇	二	五一	四二	二七	一九	三	三			
三	二	四	一	一	一	三	三	一	二	一	三	三	二	二	二	一	三	二	四	一	一	一	三	三	一	二	一	二	二	二	一	一	三	二	四	一	一	一	三	三	一	二	一	三	三	二	二	二	一	三	二	四	一	一	一	三	三	一	二	一	三	三	二	二	二	一				
三丈	三丈	三丈	三丈	三丈	三丈	三丈	三丈	三丈	三丈	四丈	三丈	三丈	三丈	三丈	三丈	三丈	三丈	三丈	三丈	三丈	三丈	三丈	三丈	三丈	三丈	三丈	三丈	三丈	三丈	三丈	三丈	三丈	三丈	三丈	三丈	三丈	三丈	三丈	三丈	三丈	三丈	三丈	三丈	三丈	三丈	三丈	三丈	三丈	三丈	三丈	三丈	三丈	三丈	三丈	三丈	三丈	三丈	三丈	三丈	三丈	三丈	三丈	三丈	三丈	三丈	三丈	三丈	三丈	三丈	三丈
三	二	四	一	一	一	三	三	一	二	一	三	三	二	二	二	一	三	二	四	一	一	一	三	三	一	二	一	二	二	二	一	一	三	二	四	一	一	一	三	三	一	二	一	三	三	二	二	二	一	三	二	四	一	一	一	三	三	一	二	一	三	三	二	二	二	一				
同	同	同	同	同	同	同	同	同	同	同	同	同	同	同	同	同	同	同	同	同	同	同	同	同	同	同	同	同	同	同	同	同	同	同	同	同	同	同	同	同	同	同	同	同	同	同	同	同	同	同	同	同	同	同	同	同	同	同	同	同	同	同	同	同	同	同	同	同	同	同
同	同	同	同	同	同	同	同	同	同	同	同	同	同	同	同	同	同	同	同	同	同	同	同	同	同	同	同	同	同	同	同	同	同	同	同	同	同	同	同	同	同	同	同	同	同	同	同	同	同	同	同	同	同	同	同	同	同	同	同	同	同	同	同	同	同	同	同	同	同	同

此牌在縣城東北

担出水一百

長七系志

戶籍志

戶籍

上

合計	北新地房	大東壕塹	後房子	小東壕塹	江家灣	天長魁	南灣子	瓦窰灣	大柳溝	三頂房子	北壕塹	阮家莊	小西梁	西梁	大黃土灣	東洋河
四一〇三	八	二四	二	二	七	六	三	五	三〇	六	三	八	二〇	二〇	八	六
一〇二二	二六	三〇	七	九	三三	三三	九	一五〇	五〇	三三	六〇	一五	一八	二七	一五	八
七四	七	一六	四	七	五	六	六	一〇四	三三	二四	四三	八	一六	一五	一五	五
	二	二	一	一	一	一	一	六	三	一	二	二	二	二	二	一
	三丈	三丈	三丈	三丈	三丈	三丈	三丈	三丈	三丈	三丈	三丈	三丈	三丈	三丈	三丈	三丈
	二	二	一	一	一	一	一	一	三	一	二	二	二	二	二	一
	同	同	同	同	同	担出水一百	同	同	同	担出水八十	同	同	同	同	同	同
	同	同	同	同	同	同	同	同	同	同	同	同	同	同	同	同

		牛				黃				正							
圖	上下大開	閘油房	旗杆營子	馬家溝	長河子	高家梁	察老坨齊	馬連團	公諾	楊家下	郭家村	趙家村	謝家梁	大水泉	黑夾子山	南梁	羊官溝
	一七	二四	三三	一九	二五	三三	三〇	三六	二二	二八	三三	二七	二四	二二	二五	二五	三〇
	四七	三八	四〇	三九	四一	三八	六八	六八	三五	五一	五九	三七	四九	六〇	六五	五七	五六
	三八	三〇	三三	三九	三〇	三三	五五	三三	二五	三三	四九	二九	三三	三〇	五三	三八	四三
																	此牌在縣城正西
																	吉
	二	二	二	二	二	二	四	四	二	三	三	二	三	二	三	三	三
	三丈	三丈	三丈	三丈	三丈	三丈	三丈	三丈	三丈	三丈	三丈	三丈	三丈	三丈	三丈	三丈	三丈
	二	二	二	二	二	二	四	四	二	三	三	二	三	二	三	三	三
	同	同	同	同	同	同	同	同	同	同	同	同	同	同	同	同	担出水一百
	同	同	同	同	同	同	同	同	同	同	同	同	同	同	同	同	同

		鄉										羣					
楊家房子	落花營	平地腦包	大營灘	窩土溝	大井窰	十字街	高家梁	三大股	三不拉溝	二溝	小水泉	張木諾	單晶河	前大水泉	侯家村	元山子	
三	三	二八	三〇	二六	二四	三〇	二九	二五	二五	二七	一八	七	六一	一九	二	一九	
三六	三九	五〇	九三	七六	六七	九二	六三	六八	六〇	七一	三七	三〇	二〇三	五〇	四七	五五	
二六	二九	三四	八四	六八	五九	八七	五八	五〇	五一	三三	二七	一三	七〇	四四	四三	四一	
三	三	三	四	三	三	四	三	三	三	三	二	一	七	二	二	三	
三丈	三丈	三丈	三丈	三丈	三丈	三丈	三丈	三丈	三丈	三丈	三丈	四丈	三丈	三丈	三丈	三丈	
													一				
三	三	三	四	三	三	四	三	三	三	三	二	一	六	二	二	三	
同	同	同	同	同	同	同	同	同	同	同	同	同	同	同	同	同	
同	同	同	同	同	同	同	同	同	同	同	同	同	同	同	同	同	

五二一

合 計	子黃石牙房	大敬灣	廟東營	廟南營	廟西營	瓦桶溝	胡家梁	孫家村	崔保梁	大灣哩	十大股	梁家村	大土城子	黃石牙	馬鞍橋	八義堂
一、二六八	二四	二四	二八	二四	二七	三五	二六	二四	三三	三〇	二四	二六	三三	二五	二四	二七
三、五三〇	四〇	三七	四四	三八	四七	四三	三六	四一	三七	四八	五九	四〇	三六	四三	三八	四七
二、〇一九	三一	三五	四〇	三五	三九	三三	三三	三六	三〇	三八	三五	三四	二九	三三	三一	三六
	三	三	三	三	三	三	三	三	三	四	三	三	三	三	三	三
	三丈	三丈	三丈	三丈	三丈	三丈	三丈	三丈	三丈	三丈	三丈	三丈	三丈	三丈	三丈	三丈
	三	三	三	三	三	三	三	三	三	四	三	三	三	三	三	三
	同	同	同	同	同	同	同	同	同	每井出水 八十担	同	同	同	同	同	同
	同	同	同	同	同	同	同	同	同	同	同	同	同	同	同	同

25-80

子		城										白				
大河子	韭菜溝	里城子	東梁上	西大埠	宋家廠	白城子	張家房子	魏家房子	陰家房子	三義村	榆林溝	子李生林房	子瓦密灣房	王家房子	燈杆淖	子張老四房
三	三	三	四	九	三	二〇	四	三〇	三	八	八	二	九	五	二七	一四
五〇	三	五	二〇	三〇八	五	三二	八	四	五	一四	一四	七	二八	二	三	二九
二四	四	四〇	六	一五五	三六	一五	五	七	三〇	一三	九	八	二〇	一九	六〇	四
																此牌在縣城正北
																三
二	四	四	五	七	三	二	一	三	三	一	一	二	一	一	三	三
三丈	三丈	三丈	三丈	三丈	三丈	三丈	三丈	三丈	三丈	三丈	三丈	三丈	三丈	四丈	三丈	三丈
				一												
二	四	四	五	六	五	二	一	三	三	一	一	二	一	一	五	三
同	同	每井出水一百廿担	同	同	同	同	同	同	同	同	同	同	同	同	同	每井出水一百担
同	同	同	同	同	同	同	同	同	同	同	同	同	同	同	同	同

台														頭				鄉			
草梁山	完且窰	唐其窰	陳家營	義合美溝	南天門房	西水村	元山子	馬家庫倫	藍旂河	藍花井	藍旂窰	合計	葛家屯	李彥房子	陳家房子	後莊菜溝					
四	二六	三〇	二六	三五	一六	二四	二六	三三	三〇	二	一〇	四八	二八	一四	一四	二二					
四八	一七	四三	四三	三八	五六	五七	四六	三三	三四	一七	一七	九四	五一	一九	二八	四〇					
四二	三五	三四	二七	三六	三〇	五一	三六	二八	三五	三五	一六	七四	三七	一六	一九	三五					
五	三	四	三	三	三	三	三	三	三	二	二		三	二	三	三					
三丈	三丈	三丈	三丈	三丈	三丈	三丈	三丈	三丈	三丈	四丈	三丈		三丈	三丈	三丈	五丈					
五	三	四	三	三	三	三	三	三	三	二	二		三	二	二	三					
同	同	每井出水八十担	同	同	同	同	同	同	同	同	每井出水一百担		同	同	同	每井出水八十担					
同	同	同	同	同	同	同	同	同	同	同	同		同	同	同	同					

此牌在縣城東南

55-80

賢		聚								鄉						
古兒石灘	子下馬廠房	子上馬廠房	下東灣	秦羊溝	賜兒山	羊朋莊	西號	西門外	南門外	縣城內	合計	下營盤	鄉公所營	小二道窰	二道窰	開錢堡溝
四	八	五	七	六	二	五	五	四〇	三三	一、二六六、五、三〇九	三九六	三三	二	二	三	二
二	三	二	三〇	九六	登	一四	六	八〇	六六	三、三〇九	五八五	二	五	三	四	三
七	三	五	一五	八六	登	二	八五	五五	四〇	三、三〇六	四八四	四	九	八	六	六
										此牌在縣城附近						
一	二	一	一	三	二	一	二	五	四	七		三	二	二	二	三
四丈	三丈	三丈	三丈	三丈	四丈	四丈	三丈	三丈	三丈	三丈		三丈	四丈	三丈	三丈	三丈
一	二	一	一	三	二	一	二	五	四	七		五	二	二	二	三
同	同	同	同	同	每井出水一百担	同	同	同	同	每井出水一百廿担		同	同	同	同	同
同	同	同	同	同	同	同	同	同	同	同		同	同	同	同	同

平			保			鄉						莊				
小東梁	里麻湖	東豆腐窰	胡家房子	鄭油房	陵頭營	合 計	龍王廟	腦包底	三里台	北 關	城 東	城 北	武家房子	梁 東	南 灘	杜林溝
三	三	三	二	三	一八四	一、五三九	一六	三	四	三	二〇	一五	三	五	三	五
八	六	九	二	一八七	四二九	六、二〇	七	二	三	五	六	七	七	四	六	三
三	五	七	一	一三八	二六一	二、八四六	五	八	七	八	四	四	五	一〇	三	二
					此牌在縣 城正北											
					二五											
四	五	三	二	三	六		三	一	一	四	三	二	一	一	二	一
三丈	三丈	三丈	三丈	三丈	三丈		三丈	三丈	三丈	三丈	三丈	三丈	三丈	四丈	三	三丈
四	五	三	二	三	六		三	一	一	四	三	二	一	一	二	一
同	同	同	同	同	每月出水 一百廿担		同	同	同	同	同	同	同	同	同	同
同	同	同	同	同			同	同	同	同	同	同	同	同	同	同

河													新			鄉	
納令溝	天成房子	大崖溝	小黑土溝	種地溝	老羊圈圍	獅子溝	香杏溝	花報崖	泉子溝	黃土圍圍	蠡 銀	石頭圍圍	紅廟子	合計	燒火梁	四頂房	
三〇	七	三六	二五	二五	三六	二二	二七	三〇	三五	三三	三二	二七	三〇	三五	七	七	
三〇	八三	八三	六	五九	八六	八二	七三	六〇	一九	七五	八一	四三	六九	九二	三〇	二二	
一五	五八	六九	五二	四六	五四	六五	五一	五七	八四	六二	七六	二五	五六	五八	一四	九	
													此牌在縣城西南				
													一五				
三	六	四	三	三	四	二	三	三	四	四	四	三	三		二	二	
三丈	三丈	三丈	三丈	三丈	三丈	三丈	三丈	三丈	三丈	三丈	三丈	三丈	三丈		三丈	三丈	
三	六	四	三	三	四	二	三	三	四	四	四	三	三		二	二	
同	同	同	同	同	同	同	同	同	同	同	同	同	同		同	同	
								每井出水一百担			每井出水八十担						
同	同	同	同	同	同	同	同	同	同	同	同	同	同		同	同	

鄉										口						
水泉村	大水泉	史草舖	油箋溝	草碾溝裏	小水泉	大紅溝門	大紅溝中	大紅溝	蘇計房子	波羅彩	納令口外	回喇嘛溝	大窰	二台背	黑土溝	回子溝
五一	三一	七	四六	一三	一五	三六	一九	四〇	一八	四四	三三	三三	三五	三〇	六二	三三
一三六	七四	三三	五九	三一	八三	七六	五五	八七	六九	三八	六三	四三	四七	八〇	二〇四	九七
六六	九	七	元	五	五〇	三四	三〇	四〇	三三	二六	三〇	三三	二七	三〇	四六	四三
五	四	二	五	二	二	四	二	四	三	四	三	三	三	三	五	四
三丈	三丈	三丈	三丈	三丈	四丈	三丈	三丈	三丈	三丈	三丈	三丈	三丈	三丈	三丈	三丈	三丈
五	四	二	五	二	二	四	二	四	三	四	三	三	三	三	五	四
同	同	同	同	同	同	同	每井出水 一百担	同	同	每井出水 八十担	同	同	同	同	同	同
同	同	同	同	同	同	同	同	同	同	同	同	同	同	同	同	同

富											永										
羊朋莊	老龍不拉	套兒園園	星秀溝	元全廠	崔家營	閻家營子	賈家房子	喬家房子	閻家店	唐三窰	納令阜	合計	草碾溝	納令溝外	狼窩溝	後陽坡					
三五	一五	五	七	二七	七	九	七	八	七	三	二	一、〇五八	二九	四二	六二	五					
三三	三一	二四	一八	六八	三二	三一	二四	一五	三〇	六	三五	二四五七	六五	一〇三	七九	一六					
元	二九	三	一四	五五	二	二五	二四	八	八	五	三〇	一、三九六	二九	四〇	五三	九					
											此牌在縣 城正西										
											〇										
二	二	一	一	三	一	二	一	二	一	三	二		三	四	五	一					
三	三丈	三丈	三丈	三丈	三丈	三丈	三丈	三丈	四丈	三丈	三丈		三丈	三丈	三丈	三丈					
二	二	一	一	三	一	二	一	二	一	三	二		三	四	五	一					
同	同	同	同	同	同	同	同	同	同	同	每井出水 一百担		同	同	每井出水 一百廿担	同					
同	同	同	同	同	同	同	同	同	同	同	同		同	同	同	同					

鄉										村						
白沙泉	二貓兒溝	西灘	曹家房	小鄭家房	鄭家房	天城灣	大西溝	二圪塹	青羊溝	義合美溝	南壕塹	東坡	范家溝	南大井	琵琶咀	公尙窰
三	三	三	五	二	一〇	一四	二	三	一〇	三	八	七	五	一五	二	五
三	三	六	一〇	九	一四	三	四〇	七	一八	八	三五	一六	一五	三	四	七
一七	一六	三	六	一四	一五	二	三	七	三	七	一九	二	二	一七	三六	七
二	二	二	一	二	二	二	三	五	二	一	二	二	二	三	二	一
三丈	三丈	三丈	四丈	三丈	三丈	三丈	三丈	三丈	三丈	三丈	三丈	三丈	三丈	三丈	三丈	三丈
二	二	二	一	二	二	二	三	五	二	一	二	二	二	三	二	一
同	同	同	同	同	同	每井出水 一百担	同	同	同	同	同	同	同	每井出水 八十担	同	同
同	同	同	同	同	同	同	同	同	同	同	同	同	同	同	同	同

第	總計													
		合	壕	南	水	北	海	辣	北	樹	武	韓	後	
廟	廟	合	壕	南	水	北	海	辣	北	樹	武	韓	後	
盧家	廟	計	新	沿	壕	沿	子	角	梁	灣	奈	家	白	
子	子	鄉	子	子	窠	子	窪	溝	梁		梁	溝	沙	
		合											泉	
		計	子	子										
		五	五	五	五	五	二	二	二	二	二	四	六	
		四	四	七	五	五	一	二	二	二	九	四	六	
		八	一	二	二	五	五	二	三	三	三	七	三	
		八	七	一	六	一	六	六	三	四	二	四	三	
		六	七	〇	〇	四	六	六	七	二	七	四	三	
		九	七	〇	〇	四	六	六	七	二	七	四	三	
		九	七	〇	〇	四	六	六	七	二	七	四	三	
		九	七	〇	〇	四	六	六	七	二	七	四	三	
		九	七	〇	〇	四	六	六	七	二	七	四	三	
		九	七	〇	〇	四	六	六	七	二	七	四	三	
		九	七	〇	〇	四	六	六	七	二	七	四	三	
		九	七	〇	〇	四	六	六	七	二	七	四	三	
		九	七	〇	〇	四	六	六	七	二	七	四	三	
		九	七	〇	〇	四	六	六	七	二	七	四	三	
		九	七	〇	〇	四	六	六	七	二	七	四	三	
		九	七	〇	〇	四	六	六	七	二	七	四	三	
		九	七	〇	〇	四	六	六	七	二	七	四	三	
		九	七	〇	〇	四	六	六	七	二	七	四	三	
		九	七	〇	〇	四	六	六	七	二	七	四	三	
		九	七	〇	〇	四	六	六	七	二	七	四	三	
		九	七	〇	〇	四	六	六	七	二	七	四	三	

區 二

西甸子				東窩子鄉				南天門鄉			山寶鄉		元			
黃家灣	沙地村	孤石村	西甸子	合計	登草溝	虎頭梁	東灣子	東窩子	合計	四岔	少道溝	南天門	合計	石匠窩	市兒溝	元寶山
五	二	三〇	一五八	八五	三	五	二	六五	三四七	五	五五	二八七	七一	一七	七	四七
四三	三二	五八	四六七	一九七	七	二	三八	一五二	七四〇	九二	二五	五三三	二二一	四九	八	一三三
三二	三三	四三	三三七	一六四	五	八	三三	一九九	六二四	七七	九六	四三九	一三八	三〇	二	九六
			此鄉在縣城東南					此鄉在縣城東南				此鄉在縣城東南				在鄉在縣城東南
			八〇					九〇				七〇				八〇
三	二	三	七		一	一	二	八		一	六	九		四	二	七
三丈	三丈	三丈	三丈		三丈	三丈	三丈	三丈		四丈	三丈	三丈		三丈	三丈	三丈
三	二	三	七		一	一	二	八		一	六	九		四	二	七
同	同	同	每井出水一百廿担		同	同	同	每井出水一百担		同	同	每井出水一百廿担		同	同	每井出水一百担
同	同	同	同		同	同	同	同		同	同	同		同	同	同

張北縣志 卷五

戶籍志 戶籍

十七

集		鄉子家十五				鄉羅它汗察			鄉密土黃東				鄉土西	鄉	
甲爾石壩	集沙壩	合計	東營子	曹家密子	五十家子	合計	麻地營子	察汗它羅	合計	賀戶營子	梁戶營子	東黃土密子	子西黃土密	合計	代州密子
元	四七	一八七	三	三〇	一五五	二六	八	一八	一三七	四一	五九	四七	一四	二二	一四三
七	二六四	五三三	三六	五五	四三〇	六九	一九	五〇	三三七	一〇六	二〇	二二	四八	六三〇	四八
五七	一六一	二四二	八	三〇	一九四	六〇	一六	四	三〇〇	五	六二	六	三〇	四五二	三〇
	此鄉在縣東南				此鄉在縣東南			此鄉在縣東南				同	此鄉在縣東南		
	三				五			六				同	七		
三	五		二	三	一〇		一	三		四	四	五	九		一
三丈	三丈		三丈	三丈	三丈		四丈	三丈		三丈	三丈	三丈	三丈		三丈
三	五		二	三	一〇		一	三		四	四	五	九		一
同	每井出担水一百廿担		同	同	每井出担水一百廿担		同	每井出担水一百担		同	同	同	每井出担水一百廿担		同
同	同		同	同	同		同	同		同	同	同	同		同

月一廿一

四 旗	鄉 溝 大			新 子管	上南 鄉地	管高 鄉家	鄉達哈拉烏			鄉 溝 慶 吉			鄉 璦 沙			
	合 計	翠 花 溝	大 溝 村				新 管 子	南 地 上	高 家 管 子	合 計	朝 天 窪	烏 拉 哈 達	合 計	黃 土 壩	吉 慶 溝	合 計
三二	查	七	六	二七	二九	一八	二七	三	二〇	五	一四	四〇	一八七	七	三	三
三五九	一九八	一五	一八	二九六	三〇〇	五九	七四	六	六五	二四七	五	二二	六四	查	查	查
二六一	一四七	一	一五	二五四	二八	四七	五〇〇	七	四三	一六八	二	二四	四〇五	六	六	六
城此			城此	城此	城此	城此			城此			城此				
東南	在		東南	東南	東南	東南			東南			東南				
縣	縣		縣	縣	縣	縣			縣			縣				
古			古	古	古	古			古			古				
八		二	七	七	六	八		四	二		二	六		四	四	四
三丈		三丈	三丈	三丈	三丈	三丈		三丈	三丈		三丈	三丈		三丈	三丈	三丈
八		二	七	七	六	八		四	二		二	六		四	四	四
每		同	同	同	同	每		同	每		同	每		同	同	同
百		同	同	同	同	百		同	百		同	百		同	同	同
廿		同	同	同	同	担		同	担		同	担		同	同	同
担		同	同	同	同	出		同	出		同	出		同	同	同
水		同	同	同	同	水		同	水		同	水		同	同	同
同		同	同	同	同	同		同	同		同	同		同	同	同

鄉 旗 杆			石 咀 子 鄉			范 家 西 溝 鄉			中 擺 察 村 鄉			寒 青 場 鄉		
乾 溝	合 計	石 咀 子	小 洞 兒 溝	合 計	范 家 西 溝	草 廠	薛 城 壕 壩	曹 騎 子 壩	合 計	中 擺 察 村	上 擺 察 村	合 計	寒 青 場	
三	一五	二六	五	一八	五	五	五	一四	一三	九	九	一七	八	
七	四〇	三二	一四	五〇	二	二	一五	三	三	三	四	一六	七	
九	三〇	三三	九	三二	一	八	一〇	三	二	一	二	一	二	
		此鄉在縣城東南								此鄉在縣城東南			此鄉在縣城東南	
		杏								杏			杏	
三		八	五		六	一	六	二	八	八	八	八	八	
丈		丈	丈		丈	丈	丈	丈	丈	丈	丈	丈	丈	
三		八	五		六	一	六	二	八	八	八	八	八	
同		每井出水一百廿担	同		每井出水一百担	同	同	同	同	每井出水一百廿担	同	同	每井出水一百担	
同		同	同		同	同	同	同	同	同	同	同	同	

兩間房						馬圖鄉				吃咀子鄉				寒場鄉		
忽素台	合計	牛丈子	馬廠村	上下三岔	兩間房子	合計	上下車牛溝	黃家灣	驛馬圖	合計	溝門	大小陶家溝	吃咀子	合計	後營子	寒場
四九	五九	二〇	五	一五	九	一五	五	吳	三	八	二	六	三	六	三	三
三	九	三	三	〇	三	三〇	二	〇	二	三	六	七	二	二	五	六
四	四	五	八	六	三	三〇	六	七	二	四	三	四	六	五	五	五
城此鄉在縣正西					城此鄉在縣東南				城此鄉在縣東南				城此鄉在縣東南			城此鄉在縣東南
〇					〇				七				七			五
四		二	一	二	二		五	三	五		二	三	三		五	四
三丈		三丈	三丈	三丈	四丈		三丈	三丈	三丈		四丈	三丈	三丈		三丈	三丈
四		二	一	二	二		五	三	五		二	三	三		三	四
每井出水一百担		同	同	同	每井出水八十担		同	同	每井出水一百廿担		同	同	每井出水一百廿担		同	每南出水一百担
同		同	同	同	同		同	同	同		同	同	同		同	同

碌	嗎呢壩鄉						六間房子鄉						忽素台鄉				
	合計	二 三道溝	一間房	黑 貓壩	黃 台壩	嗎 呢壩	合計	大 北溝	濃 泥溝	三 間房	六 間房	合計	吃 米溝	鹽 車壩	大 官溝	小 壩溝	
碌 袖溝	100	23	9	8	50	42	207	36	33	27	26	24	36	25	23	20	
	236	27	30	18	29	103	833	126	268	284	334	92	56	26	88		
	23	30	15	14	51	73	349	61	105	126	182	49	19	15	25		
	城此 正鄉 東在 縣					城此 正鄉 東在 縣				城此 東鄉 南在 縣							
	100					20				20							
	四	三	一	一	五	四		三	五	三		四	二	二	三		
	三丈	五丈	四丈	三丈	三丈	三丈		三丈	三丈	三丈		三丈	三丈	三丈	三丈		
	四	三	一	一	五	四		三	五	三		四	二	二	三		
	每 百 廿 担 水	同	同	同	同	每 百 廿 担 水		同	同	同	每 百 廿 担 水	同	同	同	同		
	同	同	同	同	同	同		同	同	同		同	同	同	同		

料 地			鄉 廟 神 房					鄉 子 營 氣 和			鄉 溝 礎					
三隆口	東岔	圪料溝	合 計	吳家營子	岔 道	王三壩	茂古天營	房神廟	合 計	腰力合達	和氣營子	合 計	炭窰溝	大小英園	草碾溝	溝 門
三	四	五	八	五	九	六	三	三	八	三	五	一	六	三	一	三
九	七	二〇	二八	一四	二七	二七	七	一〇七	一八	七	一三	三	四	八	二	六
七	六	一四	一九	一〇	一九	一三	五	六	二	五	六	〇	六	七	四	八
		此鄉在縣 城正東						此鄉在縣 城東南			此鄉在縣 城東南					
		一〇〇						一〇〇			一〇〇					
三	四	五		一	一	一	二	三		四	五		二	三	二	三
三丈	三丈	三丈		四丈	三丈	四丈	四丈	三丈		三丈	三丈		三丈	三丈	三丈	四丈
三	四	五		一	一	一	二	三		三	五		二	三	二	三
同	同	每井出水 一百廿担		同	同	同	同	每井出水 一百廿担		同	每井出水 一百廿担		同	同	同	同
同	同	同		同	同	同	同	同		同	同		同	同	同	同

汗	鄉子井土					鄉舖窩南			鄉屯品水			鄉溝				
	合計	菜市	臭泥坑	紅旗營	銀城子	土井子	合計	紅泥灣	北窩舖	南窩舖	合計	清邊口	水晶屯	合計	西岔	大小水泉
汗諸場	三〇三	五九	二五	三五	番	五〇	一三五	二	元	五	八九	三〇	五九	三五三	八五	九七
	四四〇	一三〇	五〇	七〇	七八	一二三	二七七	四	五	一六四	二四三	八六	一五七	八四四	二〇四	三三三
	二二三	六三	六	三八	三五	五三	二六五	四三	六三	一六〇	一七三	五九	二二	五六三	一三六	一五五
	城此鄉在縣東南					城此鄉在縣東南				城此鄉在縣東南			城此鄉在縣東南			
	四					六				六			一〇〇			
		五	三	三	三	五		二	二	七		四	六		六	七
	三丈	三丈	三丈	四丈	四丈	三丈		三丈	三丈	三丈		三丈	三丈		三丈	三丈
	四	五	三	三	三	五		二	二	七		四	六		六	七
	每井出水一百担	同	同	同	同	每井出水一百担		同	同	每井出水一百担		同	每出水一百担		同	同
	同	同	同	同	同	同		同	同	同		同	同	同	同	同

第三區												總計	諾場鄉			
延侯二台鄉											吳	合	新	化	周	
丁家梁	大股家村	七間窰	李池營	樊恒村	永安堡外	郭家村	李家村	地局子	石家村	王憲隆村	塌力園園	一二	計	密子	林背	場
七	五	七	八	八	七	一〇	七	三	五	三〇	四	五、四九三、四、四三三	一〇〇	三〇	五〇	五
六	六	五	三	一四	六九	一七	六	五九	一〇〇	六	一四	九、九三八	二八八	五二	六八	九
六	五	七	九	一四	五六	一五	六	五〇	七	六	九		一三五	三〇	三	五
												此鄉在縣城東北				
五	七	一	一	二	二	二	三	四	六	三	五			二	五	四
五丈	三丈	四丈	四丈	三丈	三丈	三丈	三丈	三丈	三丈	三丈	三丈			五丈	三丈	三丈
	二			一		一	一	二	二	一	一					
五	五	一	一	一	二	一	二	二	四	二	四			二	五	四
同	同	同	同	同	同	同	同	同	同	同	同	每井出水一百廿担		同	同	同
同	同	同	同	同	同	同	同	同	同	同	同			同	同	同

長七系宗 戶籍志 戶籍

白石頭	東小諾	大老漢村	黃家村	李家村	德義堂	七老漢營	蘇福營	張泰村	馬家村	陽坡村	花號村	西小諾	李德厚村	王二牛村	董老五村	馬坊子
三	七	四	三	七	七	五	二	四	二	七	一	三	二	三	二	五
八	七	三	七	三	八	七	四	七	四	六	二	六	六	六	九	六
六	四	五	七	八	五	五	六	五	六	六	三	三	三	三	六	六
四	三	二	三	一	一	四	二	三	四	五	五	四	二	二	二	四
三丈	三丈	三丈	四丈	三丈	三丈	三丈	三丈	三丈	三丈	三丈	三丈	三丈	三丈	三丈	三丈	三丈
一	一	一	一			二		一	一	二	一	二				一
五	二	四	二	一	一	二	二	二	三	三	二	二	二	二	二	三
同	同	同	同	同	同	同	同	同	同	同	同	同	同	同	同	同
同	同	同	同	同	同	同	同	同	同	同	同	同	同	同	同	同

每井出水一百担

麻黃山	小榆林溝	四林營	張官營	吉家營	王立本營	張占功營	夏家村	二老道村	葛家村	李官地上	大榆樹溝	左家村	永安堡	霍家村	馬四營	十大股
二〇	九	五三	八	三三	三	六六	一八	一八	九	七	二九	二九	四六	五	七	三
六	三	一四	一八	三三	二〇	九八	三三	四五	三〇	三三	五九	六五	二六	二〇	二〇九	二九
二	四	七九	一四	一八	五	五九	三三	三五	二五	二〇	三六	四〇	三二	八	八六	六
二	二	七	一	二	一	四	三	三	二	一	三	四	六	一	五	二
三丈	三丈	三丈	四丈	三丈	三丈	四丈	三丈	三丈	三丈	四丈	三丈	三丈	三丈	四丈	三丈	三丈
一	一	二		一		二	一	二	一		一	二	二		二	
一	一	五	一	一	一	二	二	二	一	一	二	二	四	一	三	二
同	同	同	同	每井出水 一百廿担	同	同	同	同	同	同	同	同	同	同	同	同
同	同	同	同	同	同	同	同	同	同	同	同	同	同	同	同	同

大老九村	三	四	三			三	三丈	一	二	同	同
勿亂以直	五〇	八	五五			四	三丈	一	三	同	同
曾秉義村	〇	〇	一五			二	四丈	一	一	同	同
范家村	六	〇	四三			三	五丈	一	二	同	同
程先生村	七	五	一三			一	三丈		一	同	同
太平村	三	四	九			二	五丈	一	一	同	同
小子四營	三	四	二			二	三丈	一	一	同	同
小殷家村	六	五	二九			三	三丈	一	二	同	同
馬喜村	六	一五六	七〇			七	三丈	二	五	同	同
高先生村	四	二	五			一	四丈		一	同	同
夏家村	一六	四	四〇			三	三丈	一	二	同	同
令月胡同	三〇	五〇	三			三	三丈	一	二	同	同
南曹家營	一六	四	三			三	三丈	一	二	同	同
劉藍眼村	五	七	一九			一	四丈		一	同	同
沙溝子	三	七	四七			三	三丈	一	二	同	同
西瓦窰	三	七	四七			四	四丈	二	二	同	同
二八地房	一四	三	三			三	三丈	一	二	同	同

每井出水
一百担

六 號 灣 鄉																
吉慶溝	海子窠	同後阿拉胡	荆家村	新翠堂	苦井園	大梁底	楊家營	二灣村	霍玉房子	小黑沙園	腦包窠	阿拉胡同	安家梁	沙地房子	六號灣	合 計
三	三	六	四	七	六	七	五	九	七	八	四	九	一	五	五	一、二、六、一、三、二、五、三、三、六
六	五	七	三	八	二	六	八	四	五	九	三	二	五	五	九	
六	六	六	二	九	九	四	六	四	五	四	七	九	三	四	七	
																此鄉在縣城東北
															六	
三	二	四	一	四	六	三	三	一	四	一	一	二	三	三	五	
三丈	三丈	三丈	四丈	三丈	三丈	三丈	三丈	三丈	三丈	三丈	四丈	三丈	三丈	三丈	三丈	
一	一	一		一	二	一	一		一			一	一	一	二	
二	一	三	一	三	四	二	二	一	三	一	一	一	二	二	三	
同	同	同	同	同	同	同	同	同	同	同	同	同	同	同	同	每井出担水
同	同	同	同	同	同	同	同	同	同	同	同	同	同	同	同	

大里沙圖	閩腦包	黃合公	瓦窰上	武成玉營	三面井	板申圖	蔚州營	同前阿拉胡	張家營	北壕塹	美義永	興隆窰	壕塹上	左家營	小苦井圖	小南營
三五	二	六	三〇	三五	六	四六	三五	一八	一六	六	五	二六	一五	二	三	一〇
五	二	三	三	五	〇	九	四	三	三九	四	一五	五	三	三	六	二
六	三	六	五	四	二	七	九	九	五	三	三	九	九	四	二	七
三	二	二	三	三	一	五	二	三	三	一	一	四	三	二	二	二
三丈	三丈	三丈	三丈	三丈	四丈	三丈	三	三丈	三丈	三丈	三丈	三丈	三丈	三丈	三丈	四丈
一		一	一	一		二		十	一			二	一		一	一
二	二	一	二	二	一	三	二	二	二	一	一	二	二	二	一	一
同	同	同	同	同	同	同	同	同	同	同	同	同	同	同	同	同
同	同	同	同	同	同	同	同	同	同	同	同	同	同	同	同	同

鄉		灘										廟			白		合計
西灘村	狼窩溝	興隆魁	金玉堂黑腦包	營南窪東弄	二羊信村	五花狗村	后號	黃合公	三眼井石片梁	三眼井西南村	三眼井東西坡	上白廟灘	大三眼井	白廟灘南溝	大白廟灘	合計	
九	三	八	一六	三六	七	三三	九	七	一〇	五	三	一〇	三	一七	三三	六三三	
二六	二八	二八	四三	六七	一九	五六	三三	二二	三三	九七	二七	三九	六三	四三	七〇	一、四八四	
二一	一九	三〇	二五	五八	一五	三八	一五	一六	一三	六五	二二	三二	四七	二九	四九	一、二九九	
															此鄉在縣城正東		
															四〇		
二	二	三	三	五	二	三	二	一	二	四	二	二	三	二	三		
三丈	三	三丈	三丈	三丈	三丈	三丈	三丈	四丈	三丈	三丈	三丈	三丈	三丈	三丈	三丈		
一	一	一	一	一	一	一	一		一	一	一	一	一	一	一		
一	一	一	二	三	一	二	一	一	一	三	一	一	二	一	二		
同	同	同	同	同	同	同	同	同	同	同	同	同	同	同	同	每井出水一百廿担	
同	同	同	同	同	同	同	同	同	同	同	同	同	同	同	同		

高拉圪戶	萬順堂	同	大合眼胡	苦井堂	黃羊南窰	西坡穆家	德不齊蛋 之郝家村	黃家營	南 號	小連針溝	高家閉園	天泰德	黃羊窰	車道溝	滿且花	察老烏素	大 灣
二六	三〇	二七	二六	二四	八	二七	二五	二〇	五	二	一五	一三	八	一七	三三	三三	三三
三三	三〇	三三	三三	三二	二九	二八	二四	二六	二二	一八	一九	三三	二八	四五	三三	三三	三三
五一	四八	五五	三三	二四	一五	二〇	四〇	一六	二〇	五	四三	三〇	二二	三一	三〇	三〇	三〇
三	四	四	三	二	一	三	三	二	一	一	三	二	一	三	二	二	二
三丈	三丈	三	三丈	三丈	四丈	三丈	三丈	三丈	三丈	三丈	三丈	三丈	三	三丈	四丈	四丈	四丈
一	一	二	一	一		一	一	一			一	一		一	一	一	一
二	三	二	二	一	一	二	二	一	一	一	二	一	一	二	一	一	一
同	同	同	同	同	同	同	同	同	同	同	同	同	同	同	同	同	同
同	同	同	同	同	同	同	同	同	同	同	同	同	同	同	同	同	同

二榜營	阿拉胡同 兩溝	黃土廠	三家營	蔡家村	郝家村	腦包窰	南梁底	鄭家地上	通海店	河北張家 村	火燒營	西楊木溝	元山子	張家村	修喇嘛窰	腦包底
九	二六	五	二〇	八	二二	二六	二四	二〇	二〇	二七	三三	三三	八	二四	一九	二六
三三	四三	二二	二六	二二	二六	五七	三三	三〇	六七	六九	四七	四三	三三	三三	三三	六六
一六	四三	八	一六	一七	三三	九	二二	三〇	五九	六九	三三	三六	九	三〇	五三	六六
二	三	一	二	一	二	二	二	二	三	二	三	二	二	二	三	三
三丈	三丈	三丈	三丈	三丈	三丈	三丈	三	四丈	三丈	三丈	三丈	三丈	三丈	三丈	三丈	三丈
一	一		一		一		一	一	一		一		一		一	一
一	二	一	一	一	一	二	一	一	二	二	二	二	一	二	二	二
同	同	同	同	同	同	同	同	每井出 水一百廿担	同	同	同	同	同	同	每井出 水一百担	同
同	同	同	同	同	同	同	同	同	同	同	同	同	同	同	同	同

		吉														慶														審														
		史人窪	大圪洞	張毛胡同	蔡老口	翠花宮	沙壩口	水泉灘	哈拉溝	大紅溝	小河子	馬連渠	舉圪圖窠	白沙腦包	壕甄村	菜腦包	紅果園	合 計																										
		一〇五	一〇五	一五七	三五	二	五	六	三	三	七	一九	八	三	二	三	七六八																											
		一〇五	一〇五	二五七	三五	二	五	八	三	三	六	七	七	三	二	三	二、〇八九																											
		七	四	九	九	三	六	七	九	九	五	四	五	八	五	三	一五五六																											
		此鄉在縣城正東																																										
		五																																										
		三	二	五	一	一	三	二	二	三	三	二	二	二	二	三																												
		三丈	三丈	三丈	四丈	三丈	三丈	三丈	三丈	三丈	三丈	三丈	三丈	三丈	三丈	三丈																												
		一	一	一		一	一	一	一	一	一		一																															
		二	一	四	一	一	二	一	一	二	二	二	一	二	二	二																												
		每井出水一百廿担																																										
		同	同	同	同	同	同	同	同	同	同	同	同	同	同	同																												
		同	同	同	同	同	同	同	同	同	同	同	同	同	同	同																												

富													鄉				
貴													村		鄉		
前菲榮溝	秦家窪	大黑土溝	元山子	官村窪	發戶莊	沙溝子口	河東	馬家園	西坡村	羊肉房溝	什巴台	二號村	丈房梁	青草窪	後河子	合計	二灣村
七	三	二	九	九	八	七	三	七	七	六	三	八	三	一九	五六	三三	一六
六	六	九	八	二	四	三	五	二六	二六	三	二七	二六	三	五一	二四八	二〇八	五七
六	四	五	六	三	六	二	九	一六	一六	九	二七	〇	五	四	二〇二	二〇八	六
															此鄉在縣城正東		
															四五		
三	二	二	二	二	二	一	一	一	一	一	一	一	二	三	四		二
三丈	三丈	三丈	三丈	四丈	三丈	三丈	三丈	四丈	三丈	三丈	三丈	三丈	四丈	三丈	三丈		三丈
一	一	一	一	一	一								一	一		一	
二	一	一	一	一	一	一	一	一	一	一	一	一	一	二	三		一
同	同	每井出水一百廿担	同	同	同	同	每井出水一百担	同	同	同	同	同	同	同	每井出水一百廿担		同
同	同	同	同	同	同	同	同	同	同	同	同	同	同	同	同		同

東坡村	濃泥河	七里河	沙溝子中	宜府馬羣	黑石頭溝	孔讀弄	小黑土溝	羊盤聚	後菲菜溝	羊肉溝外	濃泥河東	七里河西	坡	沙溝子上	遙家村	黑腦包	沙溝村
三	二	四	六	六	二五	二五	三	二六	五	一七	一〇	二四	四	四	七	九	四
一〇	三九	四二	一六	三三	六一	七三	四九	四五	二四	六〇	三一	四二	七	七	三三	二二	五
八	三〇	三〇	三三	二六	五三	五三	三六	三二	二六	四四	三三	三〇	七	七	二六	三三	五
一	一	一	一	一	三	三	二	二	一	二	一	二	一	一	一	一	一
三丈	三丈	三丈	四丈	三丈	三丈	三丈	三丈	三丈	三丈	三丈	三丈	四丈	三丈	三丈	三丈	三丈	三丈
					一	一		一		一		一					
一	一	一	一	一	二	二	二	一	一	一	一	一	一	一	一	一	一
同	同	同	同	同	同	同	同	同	同	同	同	同	同	同	同	同	同
同	同	同	同	同	同	同	同	同	同	同	同	同	同	同	同	同	同

陰家窰	石虎窰	沙溝子頂	七里河中	濃泥河北	東三腦包河	邊牆底	三股釵村	西壕新	灘什巴台東	七里河西	三腦包村	山下兩奶尖	郭家窰	董家梁	梁前後丈房	什巴台灘
二四	二〇	七	九	二〇	九	三	八	三	九	四	八	一六	五	五	一九	八
三一	三四	二六	二八	二七	五五	三六	二六	五六	二九	八	二七	七三	二〇	五	四六	一九
三〇	二二	二三	二九	三三	五二	三六	二〇	五四	一八	一〇	一九	六三	五	五	三六	二五
二	三	一	一	二	一	一	一	二	二	一	一	二	一	一	二	一
三丈	三丈	三丈	三丈	三丈	三丈	三丈	四丈	三丈	三	三丈	三丈	三	三丈	三丈	四丈	三丈
一	一			一				一	一			一			一	
一	二	一	一	一	一	一	一	一	一	一	一	一	一	一	一	一
同	同	同	同	同	同	同	同	同	同	同	同	同	同	同	同	同
同	同	同	同	同	同	同	同	同	同	同	同	同	同	同	同	同

西																			
武家窠	三木匠	兩奶尖山	三腦包河	西	七里河南	七里河北	宜府馬羣	河南	上下白花	窠	合計	美玉成	興隆魁	王天俊村	琵琶咀	魚溝村	李珠村	二牛營	白塔山
二五	五	一七	八	七	七	七	七	七	三	六六八	九二	八〇	二四	二四	三三	三三	一七	五二	六
四〇	二二	四四	二四	二八	二〇	一八	一八	八四	八四	二、九一九	二〇五	一九四	五六	五九	七六	四一	一三七	七	
三〇	二〇	二四	二五	一九	二二	二二	二二	六三	六三	一、四六五	一五九	一五七	四二	二九	四五	二六	八一	七	
										此鄉在縣城東北	六〇								
二	一	二	一	一	一	一	一	三	三		五	五	三	三	三	二	四	三	
三丈	三丈	三丈	三丈	四丈	三丈	三丈	三丈	三丈	三丈		三丈	三丈	三丈	三丈	三丈	三丈	三丈	三丈	
一		一						一	一		一	一	一	一	一		一	一	
一	一	一	一	一	一	一	一	二	二		四	四	四	二	二	二	三	二	
同	同	同	同	同	同	同	同	同	同	每井出水一百廿担	同	同	同	同	同	同	同	同	
同	同	同	同	同	同	同	同	同	同		同	同	同	同	同	同	同	同	

鄉		計								生						
西美玉成	海子窰	白土卜	三道溝	四頂房子	大岸灣	喬家村	勿亂胡同	東大吉力 少諾	蔣萬庫村	武魁村	白家村	大石頭村	羅平山	徐有村	青草窰	胡家房子
二七	五〇	三四	四一	六四	三三	二〇	二四	二四	一九	三三	二〇	二〇	二六	三五	三三	二四
三五	一四二	三六	八六	一三三	六四	二八	六六	六〇	三六	查	四	一九	四二	八〇	七〇	五六
二	二〇九	三三	六三	九二	四四	一一	四七	四三	三三	三九	一六	一六	三六	五三	五〇	三六
二	四	三	四	四	二	一	二	二	二	二	一	一	三	三	二	三
三丈	三丈	三丈	三丈	三丈	三丈	三丈	三丈	三丈	三丈	三丈	三丈	三丈	三丈	三丈	三丈	三丈
一	一	一	一	一			一	一	一	一			一	一	一	一
一	三	二	三	三	二	一	一	一	一	一	一	一	二	二	一	二
同	同	同	同	同	同	同	同	同	同	同	同	同	同	同	同	同
同	同	同	同	同	同	同	同	同	同	同	同	同	同	同	同	同

東																			
滿克圖	秦家營	杭家營	李春和營	獅子溝房	翁家營	二狗小房	許青房子	五福藍營	合計	西大古力	哈老烏素	白油房	一卜樹	丁字溝	哈達胡同	黃家灣			
四六	七	二	三	三六	三	七	四九	三三	一、〇九七	四四	五七	三五	七四	五	三三	五九			
二〇八	一七	二八	六	查	四五	二四	一二	七三	三、五三二	六三	一九	四一	三〇一	一八	八二	一四四			
九三	二	二四	四	四七	一六	一六	七〇	五七	一、八七五	四九	九三	三七	一六八	一四	六七	九三			
								此鄉在縣城正北											
								忒											
三	一	二	二	二	一	一	三	三		三	四	三	五	一	二	四			
四丈	三丈	三丈	三丈	三丈	三丈	三丈	三丈	三丈		三丈	三丈	四丈	三丈	三丈	三丈	三丈			
一		一	一	一			一	一		一	一	一	一		一	一			
二	一	一	一	一	一	一	二	二		二	三	二	四	一	一	三			
同	同	同	同	每井出水一百廿担	同	同	同	每井出水一百担		同	同	同	同	同	同	同			
同	同	同	同	同	同	同	同	同		同	同	同	同	同	同	同			

鄉								公				富				
高家營	水泉營	小梁頂	六歪嘴營	梁家營	汽車橋	岳老二營	過往營	大李營	喬家營	袁家營	義興店	琵琶明	興隆店	洞兒房子	陰家房	范家營
一四	四	五	一四	三〇	五五	二四	八	二〇	三三	三三	三三	四〇	二四	三五	三〇	六
三五	三三	三三	四三	八九	一三三	五四	五〇	三〇	九二	八五	四一	一〇二	六六	六二	五四	二六
二四	四	一四	三〇	六〇	六三	三三	二八	一四	四八	五〇	二六	五〇	三七	三六	四二	六
二	一	一	二	二	三	二	二	一	三	二	一	三	二	二	三	三
三丈	四丈	三丈	三丈	三丈	三丈	三丈	三丈	三丈	三丈	三丈	四丈	三丈	三丈	三丈	三丈	三丈
一			一	一	一	一	一		一	一		一	一	一	一	一
一	一	一	一	一	二	一	一	一	二	一	一	二	一	一	二	二
同	同	同	同	同	同	同	同	同	同	同	同	同	同	同	同	同
同	同	同	同	同	同	同	同	同	同	同	同	同	同	同	同	同

會						公						合					
姚家營	小南營	南號村	東號村	西號村	老和房子	子洗馬林房	東不拉	雙腦包	大井卜	公會村	公會村	斬家營	賁汗廟	大考營	丁家營	曹家營	
二四	六	八	二	元	二	三	三	五	四	三	三	六	六	三	三		
五〇	一八	二四	二六	三七	二七	五八	三五	一三六	一一	一、〇五三	三三	四三	八六	八三	三〇		
五三	二三	一六	二二	三五	三三	四三	一七	九四	七	一、〇六一	二六	二八	三三	六〇	二七		
										此鄉在縣西北							
										五〇							
二	一	一	一	二	一	二	一	四	一	八	二	二	三	三	一		
三丈	三丈	四丈	三丈	三丈	三丈	三丈	三丈	三丈	三丈	三丈	三丈	三丈	三丈	三丈	三丈		
一				一		一		一		一	一	一	一	一			
一	一	一	一	一	一	一	一	三	一	七	一	一	二	二	一		
同	同	同	同	同	同	同	同	同	同	每井出水一百廿担	同	同	同	同	同		
同	同	同	同	同	同	同	同	同	同	同	同	同	同	同	同		

羣							鄉									
東房子	滿德堂	后水泉	韓明村	醋橋梁	蘇計淳	什巴台	合計	子盤成兒房	子楊十五房	新地灣	南口房子	胡同村	諾沿子	石頭諾	忽獨地村	三義成
七	五	二	八	二	五	七	六三	四	九	三	二	六	三	五	三〇	四
四〇	一六〇	六二	五一	六九	一四五	四九	一、六八五	一九	三九	八	二七	一五	三六	一八	四九	一九
三	九	三九	三九	四三	九八	三	一、三九九	一四	二	六	三三	二	三三	四	四三	一三
						此鄉在縣城西										
						九〇										
一	四	二	一	二	三	一		一	一	一	二	一	二	一	二	一
三丈	三丈	三丈	四丈	三丈	三丈	三丈		三丈	三丈	四丈	三丈	三丈	三丈	三丈	三丈	三丈
	一	一		一	一						一		一		一	
一	三	一	一	一	二	一		一	一	一	一	一	一	一	一	一
同	同	同	同	同	同	每井出水一百廿担		同	同	同	同	同	同	同	同	同
同	同	同	同	同	同	同		同	同	同	同	同	同	同	同	同

鄉		牌										頭				
何喜房子	盧先生房	夏家房子	穰密營	公溝房子	南梁上	大塔拉	南口房子	舊局子	崔保房子	康二房子	西伙房	韓青壩	小廟灣	大廟灣	少道泥營	西房子
六	二〇	七	四三	一三	三三	六	一九	九	一四	三〇	一八	六	五	三一	一七	一八
三〇	五九	三二	一三一	八一	七三	九七	六八	五一	七五	四七	九六	三九	二四	九	六二	六
二	四〇	元	六	四九	四九	六三	三九	三三	四三	四〇	六〇	二八	二	六	四九	六〇
一	一	一	三	一	二	三	二	一	二	二	二	一	一	二	二	二
三丈	三丈	三丈	三丈	三丈	三丈	三丈	三丈	三丈	三丈	三丈	三丈	四丈	三丈	三丈	三丈	三丈
			一		一	一			一	一	一			一	一	一
一	一	一	二	一	一	二	二	一	一	一	一	一	一	一	一	一
同	同	同	同	同	同	同	同	同	同	同	同	同	同	同	同	同
同	同	同	同	同	同	同	同	同	同	同	同	同	同	同	同	同

納合溝	閻家梁	劉家卜	石家缸房	里土灣	姚家灘	阮三村	許家村	三保爾村	南卜子	德音慶廟	小什巴台	大溝村	玉狗子梁	兩面井	佟家房子	戈家房子
三	五	元	五	五	八	三	四	二	一〇	三	三	六	六	八	四	五
六	九	七	七	一六	四	一三	一五	一三	三	一七	七	九	八	一七	二	一四
五〇	六	六	七	一三	三	一〇	一	八	九	九	六	八	六	一三	八	九
三	二	三	三	三	二	三	一	三	一	三	二	三	三	五	一	一
三丈	三丈	三丈	三丈	三丈	三丈	三丈	三丈	四丈	三丈	三丈	三丈	三丈	四丈	三丈	三丈	三丈
一	一	一	一	一	一	一		一		一	一	一	一	一		
二	一	二	二	二	一	二	一	二	一	二	一	二	二	四	一	一
同	同	同	同	同	同	同	同	同	同	同	同	同	同	同	同	同
同	同	同	同	同	同	同	同	同	同	同	同	同	同	同	同	同

直基溝	合 計	小雙井子	天鎮房子	閩家坡	閩家村	生意房子	董家村	南 灘	大西灣子	廟灣子	張成窰	大什巴台	七各賴營	銀沙背	二 號	五 號
二	一、七、一、四、一、〇、五、三、〇、三、八	五	一七	查	八	一五	二	一五	三	一〇	八	三	二	八	四	一四
元		一六	三三	二七	二二	三二	九	七三	一〇五	四九	三六	二〇八	一〇三	四〇	一七〇	三二
六		三	三三	一九	一九	三三	七	查	一〇〇	三六	二	查	查	三〇	一三〇	三三
此鄉在縣西北																
一〇〇																
二		二	二	四	二	二	一	二	二	二	一	三	二	一	三	二
三丈		三丈	三丈	三丈	四丈	三丈	三丈	三丈	三丈	三丈	三丈	三丈	三丈	四丈	五丈	三丈
一		一	一	一	一	一		一	一			一	一		一	一
一		一	一	三	一	一	一	一	一	一	一	二	一	一	二	一
每井出水一百廿担		同	同	同	同	同	同	同	同	同	同	同	同	同	同	同
同		同	同	同	同	同	同	同	同	同	同	同	同	同	同	同

鄉		牌		五		四		三		羣		馬				
小烏登	小西灣	榆樹溝	贊成子村	黃石牙村	徐大寶村	前登計諾	後登計諾	徐三寶村	王桂成村	閻家坡	胡遠賴村	子七木路房	明喜管子	西水泉	永德堂	三腦營
八	五	一〇	一	二六	三〇	七	二	三三	一〇	六	二	三	六九	五	二七	六
八	二七	三〇	四	四〇	三三	一三	三	五	八	一八	五二	五八	二二七	四二	四	二
三	一四	二	四	三三	六	二	四	六	七	一〇	三六	四九	一八三	三二	三	六
一	一	一	一	三	二	一	一	三	一	一	二	二	四	三	二	一
三丈	三丈	三丈	四丈	三丈	三丈	三丈	三丈	三丈	四丈	四丈	三丈	三丈	三丈	三丈	三	三丈
				一	一			一			一	一	一	一	一	
一	一	一	一	二	一	一	一	二	一	一	一	一	三	二	一	一
同	同	同	同	同	同	同	同	同	同	同	同	同	同	同	同	同
同	同	同	同	同	同	同	同	同	同	同	同	同	同	同	同	同

十五號	駱駝盤	十二號	二里五村	小九號	大九號	七號村	六號村	四號地	六號地	七頃窠	大賞紅	小賞紅	羅家房子	大亨成	保英圖諾	賁叩營
二七	四三	一八	三二	一四	一〇	一八	一五	二六	三二	八	六七	三六	八	四	二	三九
五二	七五	三四	四二	六	三四	四五	三七	六三	八三	三三	三二七	六四	三五	三三	二六	九三
四	七二	二四	元	七	三	三	二四	四七	七二	一九	三〇八	五八	一九	二二	三	八三
三	三	二	二	一	一	二	二	二	三	一	四	二	一	三	二	三
三丈	三丈	三丈	三丈	三丈	三丈	三丈	三丈	三丈	三丈	四丈	三丈	三丈	三丈	三丈	三丈	三丈
一	一	一	一			一	一	一	一		一	一		一	一	一
二	二	一	一	一	一	一	一	一	二	一	三	一	一	二	一	二
同	同	同	同	同	同	同	同	同	同	同	同	同	同	同	同	同
同	同	同	同	同	同	同	同	同	同	同	同	同	同	同	同	同

獨																
老虎溝	腦包底	水泉溝	西城營	牛忠營子	二道渠	合計	八號	七號梁村	五號	四號	頭號	東號	西號	南號	安板營	十六號
三七	二五	三三	三三	七	三三	八九〇	九	五	八	六	二	二六	一九	二二	四六	二二
九六	七三	三三	三六	三五	六五	三、三三七	三三	一六	一九	一四	二二	查	三三	四六	二〇九	一七
六七	五三	二八	三〇	三三	五七	一、八二	八	三三	一七	二二	三〇	五一	三九	三九	二〇五	八
					此鄉在縣城東北											
					古											
三	二	一	二	一	二		一	一	一	一	一	三	二	二	三	一
四丈	三丈	四丈	三丈	三丈	三丈		三丈	三丈	三丈	三丈	三丈	三丈	三丈	三丈	四丈	四丈
一			一		一							一	一	一	一	
二	二	一	一	一	一		一	一	一	一	一	二	一	一	二	一
同	同	同	同	同	每井出水一百廿担		同	同	同	同	同	同	同	同	同	同
同	同	同	同	同	同		同	同	同	同	同	同	同	同	同	同

鄉		牌										立					
廟地村	學堂地	曹家村	十四頃	趙家營	荆家村	三義美	西大井	白塔山	羊盤溝	張大保營	大石頭村	東坡	勿亂胡同	賀成營子	二考營子	四老板村	北號口
五	六	六	三	四	五	五	三	五	三	九	六	五	六	六	二	八	一
三	四	九	五	四	五	九	三	六	六	三	五	六	六	五	三	三	五
七	六	六	三	四	五	三	三	六	四	六	九	五	五	三	五	二	三
一	一	一	二	二	五	二	二	三	二	一	二	三	二	一	一	一	二
三丈	三丈	三丈	四丈	三丈	三丈	三丈	三丈	三丈	三丈	四丈	三丈	三丈	三丈	三丈	三丈	三丈	三丈
			一	一	一	一	一	一	一		一	一	一	一	一	一	一
一	一	一	一	一	二	一	一	二	一	一	一	二	一	一	一	一	一
同	同	同	同	同	同	同	同	同	同	同	同	同	同	同	同	同	同
同	同	同	同	同	同	同	同	同	同	同	同	同	同	同	同	同	同

第 四 區													總計	
鄉	南 山 窩				洞溝	鄉	旗 白				舖上窩	舖下窩	莊太平	二
合 計	東 西 土 城	南 窩	郭 家 窩	南 山 窩	洞溝 一 二 三 四 五 六 道 營 子	合 計	二 道 營 子	白 路 窩	瓦 房 溝	白 旗	上 窩 舖	下 窩 舖	太 平 莊	合 計
二二〇	八七	三三	一八	九三	一六八	三〇八	一九	八	五〇	一五二	七四	九三	二二四	四七 八、六五七
四九三	二二七	二七	四四	三〇五	五五一	五二二	四七	三〇	七五	三七〇	一九六	二〇三	五〇一	三三、三六四、一七、五三五
三〇九	一三八	一七	二七	一三七	二〇六	四二五	三七	一五	五九	三二四	一〇四	一〇八	三〇〇	八〇九
				城此 正鄉 東在 縣	城此 正鄉 東在 縣					城此 正鄉 東在 縣	同	同	城此 正鄉 東在 縣	
				一三五	一三三					一三〇	一〇〇	一〇〇	一〇〇	
	三	一	一	三	五		二	二	二	四	四	五	八	
	三丈	三丈	三丈	四丈	三丈		三丈	三丈	四丈	三丈	三丈	三丈	三丈	
	三	一	一	三	五		二	二		四	四	五	八	
	同	同	同	每井 出担 水	每井 出担 水		同	每井 出担 水	同	同	同	同	每井 出担 水	
	同	同	同	同	同		同	同	同	同	同	同	同	

清水河				獅子溝鄉				三道營鄉				二道營鄉	川門扇	
沙兒嶺	大窪底	清水河	合計	三道溝	小獅子溝	毛克合	獅子溝	合計	邊牆底	野雞山	四道營	三道營	二道營	川門扇
二三四 五六道營	二五	二〇	八	二四四	二六	二八	三〇	二一五	三〇	二六	二二	五五	六七	九〇
二五五	二九	二八	二七	五二六	五六	六二	三三三	三六五	六二	八五	七〇	一〇八	一五六	三〇二
三三五	三〇	二九	二一	四〇六	四二	四九	二七一	三三五	九〇	五五	三三	二〇八	一八九	二二五
			此鄉在縣東北				此鄉在縣東北					同	同	此鄉在縣東北
			一四五				一四〇					一三九	一三八	一三七
五	一	二	一	五	三	三	四	二	二	一	三	三	三	三
三丈	三丈	三丈	四丈	三丈	三丈	三丈	三丈	三丈	三丈	三丈	三丈	三丈	三丈	三丈
		一		一	一	一	一							
五	一	一	一	二	二	二	三		二	二	一	五	三	三
同	同	同	每井出水一百廿担	同	同	同	每井出水一百廿担		同	同	同	同	同	同
同	同	同	同	同	同	同	同		同	同	同	同	同	同

上	子西 鄉灣	東溝門鄉			火道溝鄉							五號鄉			鄉	
		西灣子	合計	黃土咀	東溝門	合計	史洞溝	小石窩子	東梁底	三道溝	夾道溝	十一號村	合計	六二 七四 號	五號	合計
上兩間房	三六	一九七	六〇	一三七	九四	八	六	二〇	三〇	五〇	二七〇	二四〇	二四〇	一〇〇	一八一	二二
	八三五	三〇九	一三〇	一八九	一五三	二	九	一五	三〇	八	六〇	五三一	三二	二一〇	五三一	三
	七六	三五八	〇	一六八	八六	七	五	九	一八	七	四六	四六一	二八二	一七九	四〇一	一六
	城此鄉在縣正東			城此鄉在縣正東						城此鄉在縣正東	城此鄉在縣東北		城此鄉在縣東北			
	二〇五			二〇〇						一三〇	一五〇			一四八		
	九		三	三		一	一	一	二	三	四		四	三		一
	三丈		三丈	三丈		三丈	三丈	四丈	三丈	三丈	三丈		四丈	三丈		三丈
										一	一			一		
	九		三	三		一	一	一	二	二	三		四	二		一
	同		同	每井出担水		同	同	同	同	每井出担水	同		同	每井出担水		同
	同		同	同		同	同	同	同	同	同		同	同		同

明四台			子化鄉			坪非鄉			鄉子咀坨村五下					鄉門溝村五上			鄉房間兩	
四台咀	化林子	化林子	合計	黑土溝	芹菜溝門	紅旗莊子	夕麻灣	下五村坨	合計	黃土窩子	南窩	大灣村	新莊子	門上五村溝	合計	乾溝		
五	八五	七〇	一六九	三六	三三	一八	三〇	七二	九二	三〇	六	八	三	五	二八	三六		
九二	二〇五	一五〇	三四五	七	四五	三七	四一	一四五	一三四	三一	九	三	八	四	二九	六〇		
五一	二〇四	八六	三五八	五七	三四	三八	三一	二〇八	一〇三	一九	七	九	一五	五五	三五九	五〇		
城此東南在縣	城此東南在縣	城此東南在縣						城此東南在縣						城此東南在縣				
一夫	一七五	一七〇						一五〇						一四〇				
二	三	三		二	一	一	二	五		二	一	一	二	三		二		
三丈	三丈	三丈		四丈	三丈	三丈	三丈	三丈		三丈	四丈	三丈	三丈	三丈		三丈		
								一		一			一	一				
二	三	三		二	一	一	一	四		一	一	一	一	二		二		
同	同	每井出水一百廿担		同	同	同	同	每井出水一百廿担		同	同	同	同	每井出水一百廿担		同		
同	同	同		同	同	同	同	同		同	同	同	同	同		同		

鄉上地			鄉溝山中			鄉林樹榆			鄉河道三			鄉間下兩	鄉馬行人	
巴圖灣	場上	地上村	合計	營盤地	中山溝	合計	刷芥草溝	榆樹林	合計	石板溝	王子溝	三道河	下兩間房	行人馬溝
四	四	四	一五三	六九	一三四	八二	三三	六〇	一四一	三〇	五	一六六	一〇三	二八
九九	一〇五	一〇九	四九四	一六八	三三六	一六四	四四	一三〇	五五三	七〇	一三〇	三三三	二八一	二六
六六	六八	七〇	四〇六	一三〇	二七六	七九	二〇	五九	四六〇	五〇	一〇二	三〇八	一九六	二〇九
		此鄉在縣東南			此鄉在縣東南			此鄉在縣東南				此鄉在縣東南	此鄉在縣東南	此鄉在縣東南
		一三〇			一四〇			一三〇				一三〇	一八〇	二六
二	三	三		三	四		一	三		二	三	四	三	三
三丈	三丈	三丈		三丈	三丈		四丈	三丈		三丈	三丈	三丈	三丈	三丈
二	三	三		三	四		一	三		二	三	四	三	三
同	同	每井出担水一百廿担		同	每井出担水一百廿担		同	每井出担水一百廿担		同	同	同	同	同
同	同	同		同	同		同	同		同	同	同	同	同

子 窰		鄉 蓮 枝 轉			子 馬 丈	鄉 營 道 頭 城 郎 二			鄉 子 咀	石	東	房 三 間	合 計			
素 東 西 南 油 坪	窰 子 灣	合 計	紅 花 背	轉 枝 蓮	馬 丈 子	合 計	三 道 營	二 道 營	道 營 城 郎 鄉 頭	合 計	水 獺 子	買 麻 溝	羅 家 營	東 石 咀	三 間 房	合 計
六	四〇	九	三〇	七	八	二八	六	七	八〇	九	三	一〇	四〇	三九	九	一三四
一三三	二〇二	三〇一	四〇	一六一	一六九	七三三	三三四	三三一	二六八	二二九	七	二五	九九	八	二九九	三三三
一九	七	三二	三〇	九	一〇五	五〇三	一六三	一六八	一七三	三〇七	五	二	九七	八	三三八	三〇四
	此鄉在縣東南			此鄉在縣東南	此鄉在縣東南				此鄉在縣東南					此鄉在縣東南	此鄉在縣東南	
	一六六			一五	一六二				一六〇					三〇	三三	
三	二		一	三	四		三	三	三		一	一	二	二	三	
三丈	三丈		四丈	三丈	三丈		三丈	三丈	三丈		三丈	四丈	三丈	三丈	三丈	
三	二		一	三	四		三	三	三		一	一	二	二	三	
同	每井出担水一百廿担		同	同	每井出担水一百廿担		同	同	每井出担水一百廿担		同	同	同	同	每井出担水一百廿担	
同	同		同	同	同		同	同	同		同	同	同	同	同	

老牙鄉	溝港	下雙台	上雙台	廟子溝	王帽營	同子溝	馬駒溝	河洋溝	鄉	城	子	太	鄉	溝		
老牙	溝港	下雙台	上雙台	廟子溝	王帽營	同子溝	馬駒溝	河洋溝	合	老	老	枯	英	太	合	水
牙	港	台	台	子	營	子	駒	洋	計	台	溝	楊	岔	子	計	泉
一五〇	四	七	一五〇	一八〇	一〇	一六	七	五	二五	六	三	兒	城	二	溝	
一六七	一〇八	一四九	一六一	五六八	一八七	一六	二二六	一三四	三六四	六	六	一	一	三	一	三
一六四	七	八九	三五三	五五二	一八〇	三	二〇二	九	五〇二	五	七	六	六	二	四	五
					下六鄉在 縣城正東			下三鄉在 縣城東南						此鄉在縣 城東南		
					一〇〇			一五〇						一八〇		
二	二	三	四	五	三	二	三	三		二	二	二	二	五	二	二
三丈	三丈	三丈	三丈	三丈	三丈	四丈	三丈	三丈		三丈	三丈	三丈	四丈	三丈	三丈	三丈
二	二	三	四	五	三	二	三	三		二	二	二	二	五	二	二
同	同	同	同	同	同	同	同	同		同	同	同	同	每井出水 一百廿担	同	同
同	同	同	同	同	同	同	同	同		同	同	同	同	同	同	同

楊樹溝				申圖鄉			板申圖			西納令鄉			買麻溝鄉			白化溝鄉		
柳條溝	小火房	白旗壩	楊樹溝	合計	子小高家營	補洞溝	板申圖	合計	一間房	西納令	合計	掌二十里溝	買麻溝	合計	毛耗沁	白化溝		
三	三	六	七	一五〇	六	三〇	九	六	二	五〇	二二	三	七	五	六	四〇		
九	五	六	九	三三三	六	七	一八	二八	四	一四	三〇	九	三	一八	五	二〇六		
七	四	五	七	二九二	五	五	一八	二〇	九	八	二九	五	九	六	二〇	五		
			此鄉在縣城東北				此鄉在縣城東北			此鄉在縣城正東			此鄉在縣城正東			此鄉在縣城東南		
			三〇				二〇			二〇			二〇			二〇		
二	一	二	二		二	二	四		一	二		二	三		一	二		
三丈	三丈	三丈	三丈		三丈	三丈	三丈		四丈	三丈		三丈	三丈		四丈	三丈		
二	一	二	二		二	二	四		一	二		二	三		一	二		
同	同	同	每井出担一百廿担		同	同	每担出担一百廿担		同	每井出担一百廿担		同	每井出担一百廿担		同	同		
同	同	同	同		同	同	同		同	同		同	同		同	同		

子元鄉	鄉背虎老						海流圖	鄉沁爾耗下				鄉沁爾耗上			子石鄉	鄉
	合	大北溝	白旗梁	韭菜梁溝	二道溝	老虎背		合	小西灣子	石板溝	下耗爾沁	合	趙僚溝	上耗爾沁		
元方子	一三五	九	二五	三	八	八	二四	六	二〇	五	一五	三五	一〇〇	一六	一五	
八	三五	三	三	三〇	三〇	二一	三八	一〇	六	二六	三三	七	五六	三〇		
一九六	二五	八	五	二	一六	一七	三六	八	三	二六	五三	五〇	三四	二四		
二〇						同										
城此鄉在縣正東						同	城此鄉在縣正東				城此鄉在縣正東		同	城此鄉在縣正東		
三						同	二			二〇			同	二〇		
三		一	一	一	一	三	二	二	一	二		一	三	三		
三丈		三丈	四丈	三丈	三丈	三丈	三丈	三丈	四丈	三丈		三丈	四丈	四丈		
三		一	一	一	一	三	二	二	一	二		一	三	三		
每井出水一百廿担		同	同	同	同	同	每井出水一百廿担		同	同		同	同	每井出水一百廿担		
同		同	同	同	同	同		同	同	同		同	同	同	同	

鄉 灘 店 子 蘆					鄉 溝 旗 扯			鄉 營 大 同	鄉 子 營 旗 紅						
合 計	陽 坡 村	夕 麻 溝	小 麻 賦	台 子 溝	蘆 子 店 灘	合 計	榆 樹 灣	張 忽 溝	扯 旗 溝	大 同 營 子	合 計	白 雁 溝	地 近 溝	馬 福 祥 溝	紅 旗 營 子
九 七	八	一 六	一 四	二 〇	四 九	一 五	二 三	三 五	六 八	三 〇	一 八 〇	二 三	二 〇	三 六	一 〇 〇
三 〇 六	一 七	三 三	二 九	二 〇	一 〇 七	三 八 二	六 六	七 五	二 四 一	九 二	三 九 二	四 八	四 四	八 三	二 二 七
三 〇 九	一 八	三 四	三 九	二 一	一 〇 七	三 五 六	五 八	六 九	二 三 九	四 九	三 六 八	四 四	四 〇	七 六	二 〇 八
					城 此 鄉 在 縣 正 東				城 此 鄉 在 縣 正 東	城 此 鄉 在 縣 正 東					同
					六				二 〇	二 六					同
	一	二	二	一	二		一	一	三	二		一	一	二	四
	三	三 丈	五 丈	四 丈	三 丈		三 丈	三 丈	五 丈	三 丈		四 丈	三 丈	三 丈	三 丈
		一	一												
	一	一	一	一	二		一	一	三	二		一	一	二	四
	同	同	同	同	每 井 出 水 一 百 廿 担		同	同	同	每 井 出 水 一 百 廿 担		同	同	同	同
	同	同	同	同	同		同	同	同	同		同	同	同	同

紅	南宮廟鄉							大南溝鄉			永茂鄉					
紅式拉	合計	旗杆溝	中盤道	狼窩溝	馬園園	前羊廠	南宮廟	合計	白毛營子	劉家村	大南溝	合計	板申園溝	萬寶莊	老爺廟溝	永茂村
三〇	三三八	二〇	二〇	八〇	三〇	三〇	五八	二二〇	三〇	五	一八五	一七三	七〇	三三	四八	三三
四三	四七九	四三	四一	一六五	四三	五五	一三三	四〇二	四二	一〇	三九〇	三六九	一四四	八〇	一三〇	五五
三	三〇一	三三	三〇	二〇二	三二	三五	七四	三三三	三〇	八	二七五	二六一	一〇八	四八	七三	三三
城此 東鄉 北在 縣							城此 東鄉 北在 縣				城此 東鄉 北在 縣					城此 東鄉 北在 縣
一三〇							一四〇				二一〇					一〇〇
一		一	一	三	一	一	二		二	一	四		五	二	三	二
三丈		三丈	三丈	三丈	四丈	三丈	三丈		三丈	四丈	三丈		三丈	三丈	三	三丈
									一		一		一	一	一	一
一		一	一	三	一	一	二		一	一	三		二	一	二	一
一 每井 出担 水		同	同	同	同	同	一 每井 出担 水		同	同	一 每井 出担 水		同	同	同	一 每井 出担 水
同		同	同	同	同	同	同		同	同	同		同	同	同	同

35-80

遠	大 關 圖 鄉					堡 岱 溝 鄉					式 拉 鄉					
	合 計	秦家營子	六大頃	古營盤	克練合德	大 關 圖	合 計	車道溝	西山底	大三眼井	阿不太溝	總岱溝	合 計	頭二三號	塔兒窰	小三眼井
蓋	四九九	三〇	三〇	三〇	三〇	三九九	三五六	三〇	三〇	四〇	三〇	一三八	一六〇	八〇	三〇	四〇
一	八三三	三六	三九	五八	五九	六三九	四〇一	四六	六一	四六	二二八	三三八	三三八	一七六	四三	八七
〇	三二〇	一五	一六	二四	二五	三三〇	五九一	七〇	四六	九三	三三三	一八六	九八	三三	三三	三三
城此						城此					城此					
東鄉						東鄉					東鄉					
在縣						在縣					在縣					
〇						〇					〇					
五						五					五					
一		一	一	二	二	五	二	一	三	一	三		三	一	三	三
三		四	四	三	三	三	三	三	三	四	三		五	四	五	五
丈		丈	丈	丈	丈	丈	丈	丈	丈	丈	丈		丈	丈	丈	丈
一				一	一	一										一
二		一	一	一	一	四	二	一	三	一	三		三	一	二	二
每		同	同	同	同	每		同	同	同	每		同	同	同	同
百						百					百					
廿						廿					廿					
担						担					担					
水						水					水					
同		同	同	同	同	同		同	同	同	同		同	同	同	同

素 達 圪					鄉 素 龍 登						鄉 蓋					
河子上	馬家營	董家營	邊家營	圪達素	合計	包二十里腦	媽媽山	後合路	社地	朱家營子	登龍素	合計	腦包底	馬家營子	雙愛堂	達蓋腦包
八	三	八	三	六	三九	五	三	五	六	三	三	一九	七	三	六	三
四	二	三	七	二	六四	一〇	八	七	七	六	〇	五三	四	四	三〇	五
三	五	九	九	九	二九	六	三	六	〇	三	五	一四	二	五	六	四
				此鄉在縣東北							此鄉在縣東北					
				三〇							二〇					
一	一	二	二	三		三	二	二	二	二	四		二	二	三	二
四丈	三丈	三丈	三丈	三丈		三丈	三丈	三丈	三丈	三丈	三丈		三丈	三丈	三丈	三丈
		一	一	一		一	一	一	一	一	一		一	一	一	一
一	一	一	一	二		二	一	一	二	一	三		一	一	二	一
同	同	同	同	每井出担水一百廿担		同	同	同	同	同	每井出担水一百廿担		同	同	同	同
同	同	同	同	同		同	同	同	同	同	同		同	同	同	同

35-80

地 八 二					鄉 溝 窩 狼			鄉 圖 包 腦					鄉			
大井上	石頭岡園	喇嘛營子	蘇計	二八地	合計	石片梁	閃場戶	狼窩溝	合計	黃岱營子	二道渠	石壑子	十字窪	腦包園	合計	七間窰
四	三	三	五	四	九	三	五	五	九	六	三	六	一〇	五	一四	二〇
三	五	元	一	查	二	五	二〇	二〇	查	五	九	三	三	金	二	八
五	元	二〇	九	七	一	八	七	五	五	三	三	〇	八	豐	一	六
				此鄉在縣東北				此鄉在縣正東						此鄉在縣東北		
				合				合						合		
一	一	一	二	二		一	二	二		二	三	一	一	二		一
四丈	三丈	三丈	三丈	三丈		四丈	三丈	三丈		三丈	三丈	三丈	四丈	三丈		三丈
								一		一	一			一		
一	一	一	二	二		一	二	一		一	二	一	一	一		一
同	同	同	同	每井出水一百廿担		同	同	每井出水一百廿担		同	同	同	同	每井出水一百廿担		同
同	同	同	同	同		同	同	同		同	同	同	同	同		同

第	總計			許英華地局	荷包溝	學堂地鄉		得勝溝鄉					鄉合計	
	木	土	土			合計	紅山子灘	土帽營子	合計	黃土廠	阿力素溝	元山子		井溝
大西溝	四一	二〇六	六	二九	五二	二四	二〇五	三	二六	六	二〇	二〇	三六	一四七
五十家子	五	二四五	一〇	四四	二六一	九九	二六	七	一三	一三	四一	二二	五	三二
土木路	一四七	四五九	三七	二九	五〇	六五	三三	六	九	三	三	三	四	三五
城此鄉在縣西南			九											
城此鄉在縣東北			七		二〇								二	
	三	三丈	三	四	三丈	二	二	二	三丈	一	四丈	一	三丈	
	三	三丈	三	四	三丈	二	二	二	三丈	一	四丈	一	三丈	
	三	三丈	三	四	三丈	二	二	二	三丈	一	四丈	一	三丈	
	同	同	每井出水一百廿担	同	每井出水一百廿担	同	每井出水一百廿担	同	同	同	同	同	每井出水一百廿担	
	同	同	同	同	同	同	同	同	同	同	同	同	同	

區							五									
西							鄉									
							路									
哈不齊	賜兒山	朝陽窩子	岳家灣	張家灣	套里莊	西城窩	合 計	牛 槽 窩	廠 汗 營	楊 家 窩	馬 家 窩	大 壩 溝	溝大小山進	小 西 溝	榆 樹 灣	豆 腐 窩 子
三	三〇	四〇	三〇	七	一六七	七	五五四	一〇	六	二	六	三	七	五	三〇	一三九
四	四七	九〇	五一	一五	四九九	一八一	一五二〇	二九	一八	六	一八	九	二八	一四	三五	三三
三	四一	八一	三九	一五二	二九七	一三八	一〇七九	五	一五	五	一四	五	二七	三	九	二二
						此鄉在縣城西南										
						吉										
二	一	二	二	三	五	三		一	一	一	一	三	三	二	五	五
三丈	三丈	三丈	四丈	三丈	三丈	三丈		四丈	三丈	三丈	四丈	三丈	三丈	三丈	四丈	三丈
二	一	二	二	三	五	三		一	一	一	一	三	三	二	五	五
同	同	同	同	同	同	每井出水一百廿担		同	同	同	同	同	同	同	同	同
同	同	同	同	同	同	同		同	同	同	同	同	同	同	同	同

南				鄉										城			
台路上	二道壕新	哈拉溝	南壕新	合計	新窩子	東水泉	三里莊	城溝子	魚灣	趙獻窩	龍池窩	天城窩	洗馬林窩	把圖灣	鎮虎台	鎮邊台	
〇	三	三	九	七	三	六	二	九	〇	三	三	四	七	四	三	二	
〇	六	六	三、三六八	一、七三三	五	五	〇	二	三	六	七	〇八	一六四	一〇二	四	一〇〇	
〇	四	六	一、八五	一、三三〇	四	二	七	七	九	六	三	九	一三七	八九	三	三	
			此鄉在縣城西南														
			三														
一	二	三	九		二	一	二	一	一	一	一	三	三	二	二	一	
四丈	三丈	三丈	三丈		三丈	四丈	三丈	三丈	三丈	三丈	三丈	三丈	三丈	三丈	四丈	三丈	
	一	一	一														
一	一	二	八		二	一	二	一	一	一	一	三	三	二	二	一	
同	同	同	每井出水一百廿担		同	同	同	同	同	同	同	同	同	同	同	同	
同	同	同	同		同	同	同	同	同	同	同	同	同	同	同	同	

25-80

塹										壕						
駝駱山	小塔	玉石溝	秦家溝	羊圈溝	大西溝	黃土灣	西沙梁	羊房子	南灘	張鴻店	四村地	桃卜山	曹根子溝	五號	二號	七號
六	九	二〇	三	九	一五	三	五	三	五	三	五	七	五	四	三	三
三	二七	三三	三九	三〇	四五	八	一三	八	一三	七	一三	一九	二二	二〇	五九	七
三	八	三三	三六	一九	三〇	六	二〇	六	二〇	六	二二	一六	二〇	九	四四	七
一	一	一	一	一	二	一	一	一	一	一	一	一	一	一	二	一
三丈	四丈	三丈	三丈	三丈	三丈	三丈	四丈	四丈	三丈	三丈	三丈	四丈	三丈	三丈	三丈	三丈
一	一	一	一	一	二	一	一	一	一	一	一	一	一	一	二	一
同	同	同	同	同	同	同	同	同	同	同	同	同	同	同	同	同
同	同	同	同	同	同	同	同	同	同	同	同	同	同	同	同	同

甲												七			鄉		
六合成	紅沙坡	鹽房窪	八道溝	小博岱花	韓家營	大六號	西房子	德家寨	四合公	博岱花	簡家村	七甲村	合計	頭號村	轉達營子	白土卜子	
三	六	六	〇	四	〇	五〇	一六	二〇	六	四三	三〇	二四	一、二五七	二	六	五	
三三	一六	一七	二八	一一	二八	二四	四五	二七	一七	一一	五四	三六	二、八二五	四	一五	三三	
三五	一三	一三	二二	九	二二	一〇二	三三	三二	三三	八五	四一	三三	三、二七四	四	二二	二〇	
													此鄉有縣城西				
												一三〇					
二	一	一	一	一	一	三	二	一	一	三	二	四		一	一	一	
三丈	三丈	三丈	三丈	三丈	四丈	三丈	三丈	三丈	四丈	三丈	三丈	三丈		三丈	三	三丈	
一						一	一			一	一	一					
一	一	一	一	一	一	二	一	一	一	二	一	三		一	一	一	
同	同	同	同	同	同	同	同	同	同	同	同	同	每井出担水一百廿担	同	同	同	
同	同	同	同	同	同	同	同	同	同	同	同	同		同	同	同	

羊					絞					鄉						
汗海子	南大井	豆腐磨子	東牛園子	古時營	大壩溝	賽兒台	後水泉	林羊子灘	絞羊園園	合計	大井上	什八台	谷隆亭	三合店	天賜溝	沙卜窩子
三	〇	一六	五	八	二六	一三	一六	三〇	一六	三五六	七	六	四	四	二	八
四五	三六	五九	一九	二九	九三	四六	五七	七二	五七	一、〇一九	三〇	一七	二二	一一	三三	五二
四	三六	四三	一三	二二	八二	三四	四二	五三	四二	七三〇	二四	一三	九	八	三三	三七
									城此鄉在縣西							
									二〇							
一	一	二	一	一	二	二	二	二	二		一	一	一	一	一	二
三丈	三丈	三丈	三丈	四丈	三丈	三丈	三丈	三丈	三丈		三丈	三丈	三丈	三丈	四丈	三丈
		一			一	一	一	一	一							一
一	一	一	一	一	一	一	一	一	一		一	一	一	一	一	一
同	同	同	同	同	同	同	同	同	同		同	同	同	同	同	同
同	同	同	同	同	同	同	同	同	同		同	同	同	同	同	同

鄉		圖										別				
二東溝	朝陸蓋	沙力孟密	二壩溝	小壩溝	小六號	拉米溝	登計村	華子溝	駱駝溝	黑土灣	東水上	郝鄉約溝	小賽	西賽	東賽	寒青壩
六	九	三	五	三	四	一五	一〇	四	五	一五	二〇	九	五	六	六	七
三	三	九	一九	八	一五	五四	二六	一四	一八	三三	七〇	三三	一八	二〇	三三	六
一六	一五	七	一六	八	二五	九	二六	二	三三	九	五一	三三	三三	七	一六	五
一	一	一	一	一	一	二	一	一	一	二	二	一	一	一	一	二
三丈	四丈	三丈	三丈	三丈	四丈	三丈	三丈	三丈	三丈	三丈	三丈	三丈	三丈	三丈	三丈	四丈
						一				一	一					一
一	一	一	一	一	一	一	一	一	一	一	一	一	一	一	一	一
同	同	同	同	同	同	同	同	同	同	同	同	同	同	同	同	同
同	同	同	同	同	同	同	同	同	同	同	同	同	同	同	同	同

官	廠棚溝	常勝溝	官村子	合計	小南梁子	花台子	黃腦包	小馬連梁	大馬連梁	大窪梁	索令營	滿克圖	郝報溝	面溝	管子灣	白土溝	大東溝
	三	二〇	八	三八三	八	三	五	五	五	六	二	四	六	七	六	五	七
	三	七	二〇	一、三三三	二九	四六	五〇	一八	一九	三三	七	二五	四〇	二六	一九	一八	三三
	四	二	一七	一、〇三六	二六	三六	四三	三	三三	二七	六	二二	五	一九	一七	五	一八
			此鄉在縣城西														
			一〇														
	一	一	一		一	一	二	一	一	一	一	一	一	一	一	一	一
	三丈	三丈	三丈		三丈	三丈	三丈	三丈	三丈	三丈	三丈	三丈	四丈	三丈	三丈	三丈	三丈
	一	一	一		一	一	二	一	一	一	一	一	一	一	一	一	一
	同	同	每井出水一百廿担		同	同	同	同	同	同	同	同	同	同	同	同	同
	同	同	同		同	同	同	同	同	同	同	同	同	同	同	同	同

鄉																
子										村						
小南溝	大南溝	王帽溝	胡洞溝	筒筒溝	小胡素台	貓虎沁	秀水窰	夕麻溝	公溝	得勝溝	傅家窰	八弄達營	大胡素台	西蕎麥皮窰子	回子窪	三報溝
二	四	〇	三	八	三	三	六	六	七	〇	三	六	〇	三	〇	二六
〇	七	七	三	三	九	三	一六	一七	一九	二六	三	一七	七	八	五	七
四	九	二	三	一七	七	四	三	三	五	二	四	二	六	六	四	五
一	二	一	一	一	一	一	一	一	一	一	一	一	三	三	二	三
四丈	三丈	三丈	三丈	三丈	四丈	三丈	三丈	三丈	三丈	三丈	三丈	四丈	三丈	三丈	三丈	三丈
	一												一	一		
一	一	一	一	一	一	一	一	一	一	一	一	一	二	二	二	二
同	同	同	同	同	同	同	同	同	同	同	同	同	同	同	同	同
同	同	同	同	同	同	同	同	同	同	同	同	同	同	同	同	同

舊廟上	三	三	四	此鄉在縣城西南	一四〇	二	三丈	二	每井出水一百担	同
合計	四〇六	一、〇七一	八三一							
尖且營	七	二〇	一四			一	四丈	一	同	同
二成公	八	二二	一六			一	三丈	一	同	同
三降泉	一六	四一	三三			二	三丈	二	同	同
四義永	七	一九	一四			一	三丈	一	同	同
蕨奶溝	三	三	三			二	三丈	一	同	同
海子上	五	一四	二			一	三丈	一	同	同
小南梁	二	五	四			一	四丈	一	同	同
自成店	七	一八	一四			一	三丈	一	同	同
三義店	三	九	七			一	三丈	一	同	同
白家營	六	一七	二二			一	三丈	一	同	同
旋窠窪	七	一九	一四			一	四丈	一	同	同
西平山	二〇	四七	四一			二	三丈	二	同	同
黃花灘	三〇	五〇	四三			二	三丈	一	同	同
田家窩	三〇	五五	四三			二	三丈	二	同	同
腦包崗	三〇	五三	四〇			二	三丈	二	同	同

鄉		上							廟				舊			
駱駝山	紅花背	車輪溝	獅子溝	牛家營	倒灰溝	松溝	土窩溝	缸房	黃草梁	下白窩	上白窩	下馬圈	南草碾	旗地上	莊科	寶滿溝
六	四	二	三〇	三〇	二	二〇	一〇	一〇	六	一六	一四	三	三六	三〇	三〇	三五
一六	一〇	四	五一	五〇	五	二九	二六	三五	一五	四一	三六	六〇	九一	五一	五五	六一
二〇	六	三	四	三四	五	一六	一七	一七	一〇	二七	三三	三三	八二	三一	五一	四二
一	一	一	二	二	一	一	一	一	一	二	一	二	三	二	二	二
三丈	三丈	三丈	三丈	三丈	四丈	三丈	三丈	三丈	三丈	三丈	三丈	三丈	三丈	三丈	三丈	三丈
一	一	一	二	二	一	一	一	一	一	二	一	二	三	二	二	二
同	同	同	同	同	同	同	同	同	同	同	同	同	同	同	同	同
同	同	同	同	同	同	同	同	同	同	同	同	同	同	同	同	同

25-80

合計	松樹溝	洞上	常勝灣	王華密	炮石密	沙卜密	宜府密	馬成密	桃坪	大虎溝	菲菜溝	榆巴溝	小西溝	上馬崗	羊官密	珍科
一〇	二	七	六	二〇	三	五	七	六	五	一五	二〇	六	三	二	五	五〇
一三	六	二八	一五	五一	七	三三	一八	一五	八	三八	二六	二六	八	二八	八四	七六
七	三	二	一〇	三四	五	八	二	一〇	八	三五	一七	二	五	一八	六〇	五一
	一	一	一	二	一	一	一	一	一	二	一	一	一	一	三	三
	三丈	四丈	三丈	五丈	四丈	三丈	三丈	五丈	四丈	三丈	三丈	五丈	三丈	四丈	三丈	三丈
	一	一	一	二	一	一	一	一	一	二	一	一	一	一	三	三
	同	同	同	同	同	同	同	同	同	同	同	同	同	同	同	同
	同	同	同	同	同	同	同	同	同	同	同	同	同	同	同	同

鄉		岸										土		黃		
頭	馬連圪塔	黃榆窩	二道背	長條溝	艾蒿坪	玻璃溝	舊廟溝	黃土梁	黑溝塔	拉米溝	下井	七令溝	北草碾	烏里雅素	黃土崖	勿亂溝
二四	二	一〇	二五	二五	二五	八	八	二〇	二〇	三〇	三〇	三〇	二八	四〇	三二	五
二九	五	二二	四	五三	三三	二〇	二二	六	六	查	二〇一	一〇五	二〇八	一五四	二九	一九五
二八	四	二〇	三	三一	三〇	一五	一六	四	四〇	四一	六三	六二	五七	八二	七六	二三
																此鄉在縣城西南
																二〇
二	一	一	二	二	二	一	一	二	二	二	三	三	三	四	四	三
三丈	四丈	三丈	三丈	三丈	三丈	三丈	四丈	三丈	三丈	三丈	三丈	三丈	三丈	三丈	三丈	三丈
											一	一	一	一	一	
二	一	一	二	二	二	一	二	二	二	二	二	二	二	三	三	三
同	同	同	同	同	同	同	同	同	同	同	同	同	同	同	同	每井出水八十担
同	同	同	同	同	同	同	同	同	同	同	同	同	同	同	同	同

回子店	開闢梁	黃榆溝	紅七梁	蔡老圪齊	烟煤溝	官村子	萬興莊	石灣子	生金園	銀沙背	大陽坡	小海子	五號	四號	三號	二號
三	六	三〇	三〇	二〇	八	二二	一	二五	一五	二〇	二五	二	六	六	六	六
六	二二	四二	四	二二	一七	二五	二	三〇	三二	二二	二五	二五	二四	二二	二二	二八
五	二	四〇	六	二〇	一六	三三	二	三〇	三〇	三〇	三三	三三	三	二	三	三
一	一	二	三	一	一	一	一	二	二	一	一	一	一	一	一	一
三丈	三丈	三丈	三丈	三丈	三丈	三丈	三丈	三丈	三丈	三丈	三丈	四丈	三丈	三丈	三丈	三丈
一	一	二	三	一	一	一	一	二	二	一	一	一	一	一	一	一
同	同	同	同	同	同	同	同	同	同	同	同	同	同	同	同	同
同	同	同	同	同	同	同	同	同	同	同	同	同	同	同	同	同

烏																
高帽窰	王地窰	孟樓窰	達中烏拉哈	達下烏拉哈	烏拉哈達	合 計	西溝掌	烏小西溝	五花背	楊樹溝	獅子坪	閻家窰	大團圍	南水泉	黃土窰子	東 岔
八	六	一八	三	一〇	三	八八	二〇	三〇	一〇	八	二	一八	一八	五	八	一
二八	二	五九	四〇	五	五	一八四	三〇	六二	二	七	四	七	三	二〇	二六	二
三〇	一六	五〇	三一	六	五	一五三	一九	五九	三〇	六	三	五	五	九	一五	二
					此鄉在縣城西南											
					一三〇											
一	一	二	一	一	二		一	三	一	一	一	二	二	一	一	一
三丈	三丈	三丈	三丈	三丈	三丈		三丈	三丈	三丈	三丈	四丈	三丈	三丈	三丈	三丈	四丈
一	一	二	一	一	二		一	三	一	一	一	二	二	一	一	一
同	同	同	同	同	每井出水一百担		同	同	同	同	同	同	同	同	同	同
同	同	同	同	同	同		同	同	同	同	同	同	同	同	同	同

達															哈															拉														
新廟上	下納令	關馬羣	大梁底	胡來関	小蒜南溝	小蒜溝	小十台	大土台	大眾梁	新窩子	馬頭山	桂柏山	城溝子	城土河	西平	太平窩																												
二〇	二〇	八	八	二	二〇	二〇	二五	三三	二六	三三	三三	二〇	三三	三〇	三三	八																												
七	六	八	七	六	四	一〇〇	五〇	七	五	七	四〇	五	六	六	四〇	七																												
五	五	二	三	五	四	六	四	六	四	六	四	七	五	五	五	二																												
二	二	一	一	一	一	三	二	二	二	二	一	一	三	三	一	一																												
三丈	三丈	三丈	三丈	三丈	四丈	三丈	三丈	三丈	三丈	三丈	四丈	四丈	三丈	三丈	三丈	三丈																												
													一	一																														
二	二	一	一	一	一	三	二	二	二	二	一	一	二	二	一	一																												
同	同	同	同	同	同	同	同	同	同	同	同	同	同	同	同	同																												
同	同	同	同	同	同	同	同	同	同	同	同	同	同	同	同	同																												

爾			甲						鄉								
上青羊溝	樺林溝	白沙崖	西楊木溝	東楊木溝	侯達子溝	杏園溝	瓦箒溝	甲爾石河	合計	黑石縣窩	石匠窩	白家窩	菜木梁	菜木溝	南營盤	廟南溝	
三	五	五	三	五	五	四	二	六	三六	八	二	三	六	五	五	五	
七	五	五	九	五	五	一五	五	一七	一、三五〇	二七	四	一〇	一九	一六	一七	一七	
五	四	五	五	五	六	八	四	二〇	九九	二	七	七	一五	三	一四	一	
									此鄉在縣城西南								
								三〇									
二	二	二	二	二	三	三	二	三		一	一	一	一	一	一	一	
三丈	三丈	三丈	三丈	四丈	三丈	三丈	三丈	三丈		三丈	三丈	三丈	三丈	三丈	三丈	三丈	
二	二	二	二	二	三	三	二	三		一	一	一	一	一	一	一	
同	同	同	同	同	同	同	同	同	每井出水一百廿担	同	同	同	同	同	同	同	
同	同	同	同	同	同	同	同	同		同	同	同	同	同	同	同	

全縣					石 河 鄉										
總計					總計										
二四七					一〇										
一、五四七					三九、一七〇										
三九、一七〇					九九、五〇八										
八七一、八五二					二、三八六										
下青羊溝	二六	七	五一	二	三丈	二	同	同	同	同	同	同	同	同	同
大柳溝	二元	五	四七	二	三丈	二	同	同	同	同	同	同	同	同	同
園園上	三五	六	四五	二	三丈	二	同	同	同	同	同	同	同	同	同
紅泥灣	四	一〇	九〇	三	三丈	三	同	同	同	同	同	同	同	同	同
石人背	一〇	四	二六	一	三丈	一	同	同	同	同	同	同	同	同	同
西灣子	一〇	六	一五	一	三丈	一	同	同	同	同	同	同	同	同	同
黃土窰子	一六	〇	二七	一	三丈	一	同	同	同	同	同	同	同	同	同
香亭子	四	六	四三	一	三丈	一	同	同	同	同	同	同	同	同	同
葛林窰子	三	〇	三〇	一	三丈	一	同	同	同	同	同	同	同	同	同
合計	五三〇	一、三三八	九三九												

張北縣志 卷五

四十一

生計

書云利用厚生又曰民以食爲天至三民主義之中亦以民生爲要途是生計之不可不講也明矣惟當此農村破產民生凋敝之秋失業之人過剩分利之人愈夥生計前途甚爲危險加以金融滯塞周轉不靈工藝不發達商業缺資本農業無籽種以致工人啼饑於工廠商賈號寒於街市農夫匍匐於畝畝其困難一至於此有何生計之可言張北近年以來雖國家設法救濟發給籽種貸款或設立合作社究屬杯水車薪僧多鬻少恐難救濟於萬一非國家多發巨款不能振興也

土地

土地與人口有密切關係人口多土地少人民生活自感困難若人口少土地多人民生活自屬充裕雖然未可一概而論地有膏腴磽瘠之分張北之地性極瘠薄非起城即起風能灌溉肥厚之地甚屬寥寥與內地膏壤之地比較相差天淵之別在內地每畝可收穫糧二三石張北每畝可收穫二三斗在內地每年可收穫二次在張北每年僅收穫一次以此推算張北土地遜於內地二十倍之多故內地每畝地可養一人而張北每二十畝地尙不能養一人以三萬餘頃之土地養十七萬之人民每人佔地約十八九畝之譜猶不免有窘困拮据之現像此何以故非土地之不多亦非人民繁庶實因地力薄弱與無力耕種墾而復荒以及糧價低廉所致也茲循有土地然後有人民之例先將土地冠於生計之首端以資攷核焉

526

526

張北全縣各區田地地表

區別	田地畝數	備攷
第一區	一〇七五、二五〇	
第二區	一五六六、二〇〇	
第三區	九四三、二〇〇	
第四區	七〇一、五四〇	
第五區	三七五、二五〇	
總計	三、二五一、八六〇	以上各區所列畝數均以畝為單位

張北全縣土質優劣比較表

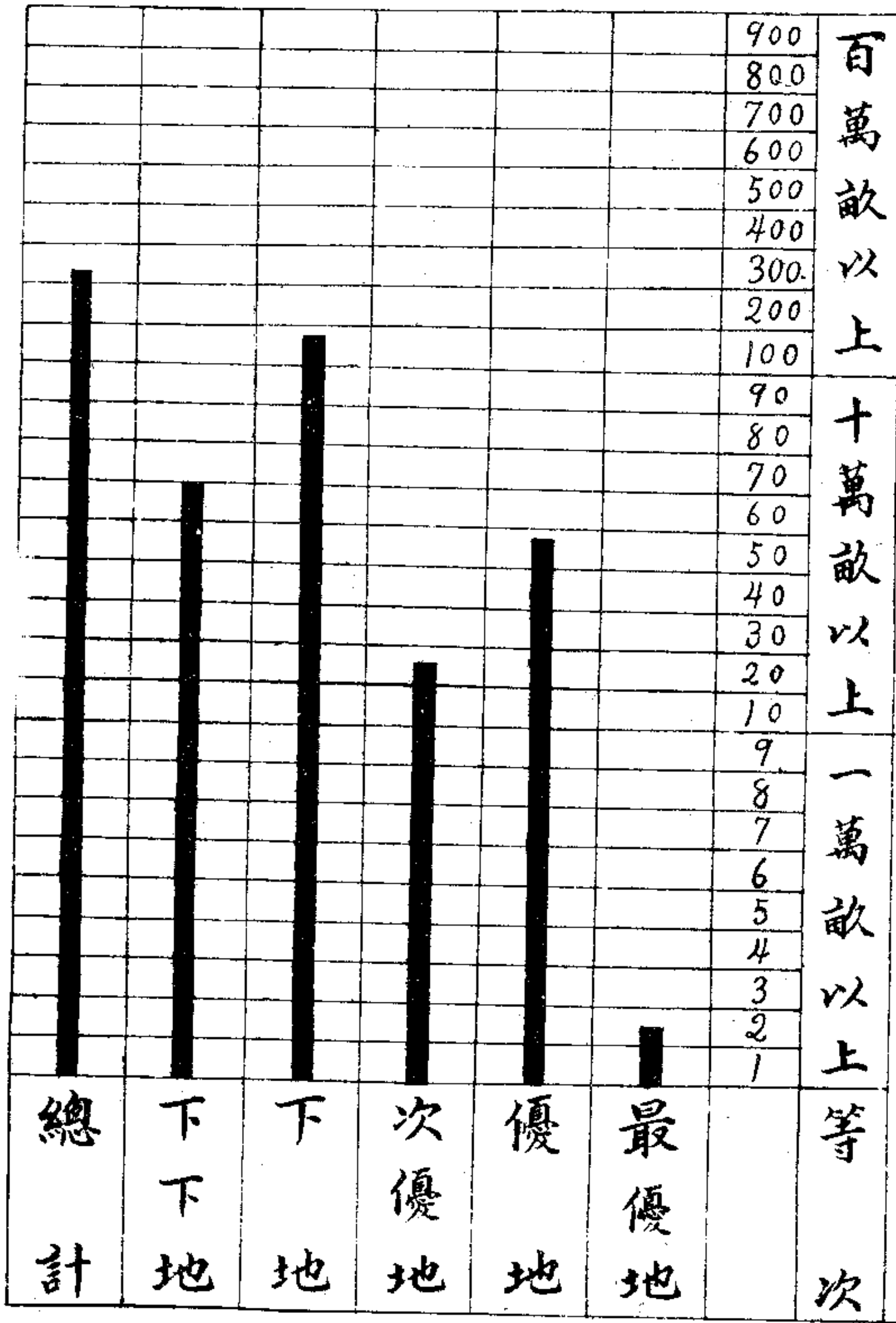

人口

我縣人口雖無確實統計屢次調查其大概數目尙無大出入惟因張北係新闢土地開墾日增人口亦陸續日加自雍正年間墾下初行開闢人口不過三萬餘口延至十七年人口增至二十萬以上自十七年以後至二十年三年之間人口縮至十五萬餘竟減五萬之譜蓋因天災人禍紛至沓來農村破產農民逃亡所致近年來雖陸續復增不過僅加二萬以至十七萬仍未恢復原狀以新開闢之土地正在發達之際一旦受此打擊非有五年之生養休息不能增復原數良可慨已

張北縣全縣歷年人口增減比較表

總計	人口數	年代別	
		性別	年
30,000	0六三、0三	男	雍正年
		女	間
100,000	六〇二、七六	男	光宣年
	四九〇、三三	女	間
131,100	〇八四、六七	男	民國二年
	四二六、五五	女	年
141,586	四二四、六八	男	民國六年
	二六一、五五	女	年
153,571	三七〇、三九	男	民國七年
	八九四、〇六	女	年
308,896	六六九、四二一	男	民國十七年
	〇三九、三八	女	年
157,088	六六二、一九	男	民國二十年
	二七七、五六	女	年
171,559	八〇五、九九	男	民國廿三年
	一五八、一七	女	年
			備
			攷

土地人口之比較

土地之多少與人口之衆寡關係生計之前途甚鉅我縣土地最多者莫如第一區每人平均幾及三十畝第三區次之第四五區僅及第一區之半數惟第二區每人平均數目與第一區相較達至五分之一有奇雖然二區之土地雖少爲商者甚多對於生計不爲無補四區土地肥沃故稱爲富庶之區一三區土地雖多砂石城灘地質磽瘠加以近年天災頻仍人禍侵凌農村破產雖多亦奚以爲第五區廢地最多面積不如一三區之廣土質不如四區之肥商民不如二區之衆生計尤爲艱苦幸賴聯莊辦理最善守望相助未受土匪之擾害亦屬不幸中之大幸也

漢書卷之三十四

漢書卷之三十四

--	--	--	--	--	--	--	--	--	--	--	--	--	--	--	--	--	--	--	--	--	--	--

區別	人口數	土地數	每人平均數	備
第一區	三六、六七五	一〇七五、二五〇	二九、三一八強	
第二區	二四、三八〇	一五六、六二〇	六、四二四強	
第三區	四〇、九一九	九四三、二〇〇	二三、〇五〇強	
第四區	四三、〇六五	七〇一、五四〇	一六、二九〇強	
第五區	二六、三二〇	三七五、二五〇	一四、二五七強	
總計	七一、三五九	三、二五一、八六〇	一八、九七一強	
				攷

經濟狀況

國以民爲本民富則國富此定理也惟民之經濟來源在於農村我縣農村行將破產其原因有數端一因歷年土匪攪擾稍富者綁票勒贖積蓄告罄仍復不足復將產業變賣以救其急二因受時局之影響東逃西躲牲畜用具損失殆盡三因變亂之際負擔過重元氣未復四因屢遭荒旱年景歉收尙無餘剩五因糧價低廉人工昂貴入不抵出六因田賦愈累愈多遂致逃亡未敢耕種因有以上種種原因以致農村不振恢復困難故經濟大受打擊茲將經濟情況叙述於後

貨幣

一錢幣 在昔通行者有三種一種係金幣富貴之家儲藏便利多存金沙金條之類出售時按市價折成制錢以便使用一種係銀幣來往買賣多按銀幣交易銀幣之形式有元寶 五十兩上下 有散碎銀錠亦均按市價折合制錢一種係銅幣名爲制錢每百枚爲一吊普通行使均以制錢爲基本單位惟以繩串成攜帶不便且原質龐雜真贗混亂大小不一尤感困難人多厭之遂形絕跡自後海禁大開英洋輸入較爲便利中國亦仿效改鑄銀圓我縣亦一律通行使用輔幣有銅

元分爲十枚及二十枚兩種在民國初年每銀幣一圓兌換銅元一百一二十枚每銅元一枚兌換制錢七枚後因奸商販賣銅元從中漁利逐漸增漲現在每銀幣一圓兌換銅元四百八十枚以達至五百二十枚

二紙幣 錢幣之最便利者莫如紙幣而最受害者亦莫如紙幣惟在辦法良善與否耳紙幣之種類分爲二種一爲銅元票一爲銀圓票均由省垣流通而來本縣無此商號在民國紀元前所行使者係省垣錢舖所出帖子分一吊及十吊兩種後因中交兩銀行設立於省垣始有銀洋紙幣發行從前錢行帖子遂受淘汰至此察區興業銀行西北銀行財政部平市官錢局相繼成立後因時局影響停止兌現先後倒閉遂成廢紙紊亂經濟影響社會誠匪淺鮮現在所行使者除中交兩銀行紙幣外尚有察哈爾省商業錢局發行之紙幣至於銅元票前數年所行使者省垣各錢舖所出之銅元票及興業銀行所遺之銅元票分爲十枚二十枚五十枚一百枚數種由殷實錢行十家互保辦理妥善信用卓著現在破爛收回由察哈爾省商業錢局另出新票使用每紙幣銀洋一圓兌換銅元票四百枚比銅幣價值高貴相差遠甚足徵銅元票大有信用也

金融

張北金融變化其權操之於省垣以省垣之行情爲行情以省垣之漲落爲漲落本縣俯首聽命隨波逐流無權操縱至省垣之金融操之於錢商每日由錢商公議以銀兩折制錢制錢折銀兩或以銀圓折銀兩銀兩折銀圓重量七錢二以六錢八六錢九折合隨時漲落任意操縱人民受其騙地方蒙其害以致金融紊亂不可收拾至民國十六年官家雖明令規定銀幣一圓合口錢四千文不准漲落而錢僮販賣銅元隨意低昂故銅元或漲或落仍無止境也

物價

語云穀賤傷農足徵穀賤之時即農村破產之時也何則售出者賤購入者亦應隨之而賤始合經濟之原則不料適得其反在民國十五年每斗莜麥價值五六角至十八九年每斗莜麥漲至一元七八角以至二元以上至近年來每斗莜麥不過二三角現雖稍漲相差遠甚但日用零星物品其價值仍不稍衰而人民之負擔如故賦稅如故應酬如故衣服飲食仍如故以莜麥一大斗不過換粗布五尺或點心二斤而已每畝出產莜麥平均二斗除子種人工糧賦及其他一切花

費外所入不償所出其將何不貧且窮也

借貸

借貸爲經濟上一種救急方法或因事業之進行或因家計之需要或因天災人事之逼迫在此種情況之下有不得不出此途者但其利率多有不同普通利率多至月三分少至月一分五厘其期限有以一月爲限者有以一標爲限者亦有以一年爲限者在當日規定何如耳並有大加一者每十元錢月利一元先扣利息如借百元本錢借時即給予九十元更有重利盤剝種種不合法之行爲此所謂變本加厲愈積愈多無法償還往往受經濟壓迫非逃即死俗名爲窮人閻王實社會之蝨賊也

指產借債 借債時立有契約以田房作抵押並有中人作保言明屆期歸還否則將田房由債主自由處分

放糧債 每逢春季貧民無力耕種向富者借糧一斗趕秋後還糧一斗五升或二斗

頭倒債 富家子弟父母管束甚嚴錢不由己不能暢所欲言爲私向人暗行借貸

言明俟父母去世時加倍歸還

押小帳 借錢時以衣物作抵押品屆期不償將衣物歸入債主所有期限最短而所借之錢實不及抵押品所值之半此種借貸多出之於小戶人家或富貴衰落人家碍於臉面不願聲張出賣又迫於經濟壓迫故暗中出押

滿加債 利率多寡由省垣錢行公議按舊歷四七七十二等月四標議定作爲利率之標準以產業作抵押此種借貸多行之於商家

農民之負擔

張北農民向來負擔過重在數年前鄉公所之花費車輛之徵發公款之攤派往來公務人員之食宿保衛團之餉項學校之經費在在需款層層剝削每頃地需洋十餘元而糧賦附加不與焉故全年土地收入尙不足應付不得不變賣牛馬豬羊以救其急久而久之田地無出牲畜售罄愈逼愈窮或仍有不足強悍者勢必挺而走險驅入匪類懦弱耆抱頭鼠竄逃往他方爲匪日衆隨意擾亂善類富有者亦不得安居樂業其結果亦均四散遷逃不敢久居遷徙逃亡者既衆將何不致村落爲墟田地荒蕪耶村無居民糧賦何出故張北雖有三萬餘頃地而所

種不過二萬頃上下所納糧賦亦在五成左右至逃亡之戶即使勸導歸來仍理舊業而歷年所欠之糧賦愈積愈多不敢露面若從此由官廳收爲國有另招新戶更無應者舊者不返新者不來雖官廳亦無可如何也至民國二十二年間主席宋公有鑒於此令飭各鄉村不准人民攤派雜捐農民負擔較前大爲減輕解除人民痛苦實匪淺鮮倘能再設法將農民欠糧一律豁免與民更始以期挽回逃亡之戶自不難有興復農村之希望茲將全年地畝攤款概數列表如下

張北縣全年地畝攤款數目表

項 別	畝 數	每 頃 平 均 數	以三萬二千五百頃計算數	備 考
糧 賦	三	三	九七五〇〇	每年征收不過五成
附 加	四、二二	四、二二	一三七一五〇	
教 育 費	一	一	三二五〇〇	
雜 款	三	三	九七五〇〇	
總 計	一一、二二	一一、二二	三六四六五〇	

工商業之負擔

工商業之負擔分爲普通費及特別費兩種普通費係指營業上應花之稅費而言特別費係指臨時之攤派而言特別費多寡無定或有或無未敢臆斷茲將國家之稅務及地方花費應攤名稱數目列表如下

張北縣工商業負擔稅務表

名 稱	每月負擔概數	全年負擔概數	備 考
酒牌照稅	二二〇・〇〇〇	二、六四〇・〇〇〇	
菸牌照稅	二八〇・〇〇〇	三、三六〇・〇〇〇	
牲 畜 稅	一、一四九・〇〇〇	一三、七八八・〇〇〇	
屠 宰 稅	一五〇・〇〇〇	一、八〇〇・〇〇〇	
營 業 稅	七五〇・〇〇〇	九、〇〇〇・〇〇〇	
斗 捐	二、九八七・〇〇〇	三五、八四四・〇〇〇	
車 牌 捐	二二二・〇〇〇	二、六六四・〇〇〇	
米粟牙稅	三、三一九・〇〇〇	三九、八二八・〇〇〇	
牲畜牙稅	一、一四九・〇〇〇	一三、七八八・〇〇〇	

皮毛牙稅	三八〇・〇〇〇	四、五六〇・〇〇〇	
煤炭牙稅	二四・〇〇〇	二八八・〇〇〇	
木料牙稅	三八・〇〇〇	四五六・〇〇〇	
油牙稅	七九・〇〇〇	九四八・〇〇〇	
城牙稅	五・〇〇〇	六〇・〇〇〇	
磨菇牙稅	一二・〇〇〇	一四四・〇〇〇	
水菓牙稅	三五・〇〇〇	四二〇・〇〇〇	
梭布牙稅	二〇・〇〇〇	二四〇・〇〇〇	
棉花牙稅	二〇・〇〇〇	二四〇・〇〇〇	
藥材牙稅	五〇・〇〇〇	六〇〇・〇〇〇	
葦蓆牙稅	二〇・〇〇〇	二四〇・〇〇〇	
料石牙稅	五〇・〇〇〇	六〇〇・〇〇〇	
銅鐵牙稅	一五・〇〇〇	一八〇・〇〇〇	
酒産場銷場稅	一、〇四三・七九〇	一二、五二五・四八〇	
公賣費	一、〇〇三・四四〇	一二、〇四一・二八〇	
課銀		一、二六二・〇〇〇	
店簿捐	三九二・〇〇〇	四、七〇六・〇〇〇	

35-80

清道路捐	商會經費	印花費	總計
一七五・八〇〇	二〇〇・〇〇〇	一、三〇〇・〇〇〇	一五、〇八九、〇三〇
二、一〇九・六〇〇	二、四〇〇・〇〇〇	一五、六〇〇・〇〇〇	一八二、三三〇・三六〇

生計現狀

凡人之生計除少數無職業者而外一般普通人民皆有一定之生計惟遇環境之逼迫天時之向背地理之拘囿社會之變遷政治之良窳往往於生計前途大有妨碍俾得捉襟見肘庚癸頻呼層見疊出可為浩歎茲分述列下

農民之生計狀況 農民之生產情形不一故生活狀況亦異地主之家土地雖多門戶較大花費頗鉅生活程度亦隨之增高故有疲敝之狀至耕農之家雖比地主之家門戶較小花費減輕然因天災人事之壓迫亦有入不敷出之歎半耕農介乎地主與自耕農二者之間折衷辦法似可救濟然穀價低廉以終年勞働勤苦及分收二三成之租糧實不抵糧賦與一切花費之用至佃農之家生活簡單自食其力如能勤儉自勵尚可維持惟除地主分收外所餘無幾况本無積蓄遇有歉收危險殊甚茲將農民生活狀況分別等第列表如下

張北全縣農民生活狀況表

類別	地		畝	考	
	生活狀況及戶數	畝			
	百畝以下	百畝以上	千畝以上	萬畝以上	備

共計		農耕自						共計		地主					
		生活困難者		盈虧相抵者		生活充裕者				生活困難者		盈虧相抵者		生活充裕者	
人口數	戶數	人口數	戶數	人口數	戶數	人口數	戶數	人口數	戶數	人口數	戶數	人口數	戶數	人口數	戶數
二七四〇九	六三八一	一二三四一	三四六六	九六五〇	一九三〇	五四一八	九八五	五八三二	一二九六	二四三〇	五四〇	一九四四	四三二	一四五八	三二四
二五九八二	四七一四	一一八四七	二一四四	九六二五	一七五〇	四五一〇	八二〇	一八六八九	五一一五	七一一〇	二五四二	六五三九	一四五三	五〇四〇	一一二〇
三一九	四七	一七〇	二〇	八三	一五	六六	一二	五七二	一二七	二二五	五〇	一九八	四四	一四九	三三
								五四	六					五四	六

共		佃						共		耕半					
計		生活困難者		盈虧相抵者		生活充裕者		計		生活困難者		盈虧相抵者		生活充裕者	
人口數	戶數	人口數	戶數	人口數	戶數	人口數	戶數	人口數	戶數	人口數	戶數	人口數	戶數	人口數	戶數
三五六〇八	七〇二八	一六九一五	二八七四	一〇三八六	二二〇八	八三〇七	一八四六	一三一五五	二六三一	五〇九五	一〇一九	六一五〇	一二三〇	一九一〇	三八二
一五二二二	三五三八	七〇二九	一五六二	五五八五	一四二一	二六〇八	七三五	二八二五七	八二三五	七三七四	三一五〇	一一七三九	三〇五三	九一四四	二〇三二
								二六〇	五二	一〇〇	二〇	七五	一五	八五	一七

總計	戶數	一七三三六	二二六〇二	二二六	六
	人口數	八二〇〇四	八八一五〇	一一五一	五四

公務人員生活狀況 凡此分利之人無資產而自食其力者以中等戶計算既不敢奢侈浪費亦不敢使奴喚婢一家三兩口井臼兩餐自行操作衣服飲食諸多從儉對於來往親朋除不得已而外不敢隨便應酬至於疾病婚喪特別事故尚不在內僅計日用之需每月仍需大洋二十五元之譜倘別生事故仍須另作計較茲特列表以明之

張北縣公務人員生活表

項別	估價		備考
	每月估價	全年估價	
房租	四·五	五四	以三間計算估價以元為單位
煤	三	三六	
米	五	六〇	
油鹽醬醋	一	一二	
菜	三	三六	
衣物	三	三六	

引二身二
二二二

二二二

應酬

三

三六

雜用

二

二四

總計

二五・五

二九四

職業生計之狀況

地方人民有職業者多自無游民生計充裕社會趨於穩固否則游民擾攘生計困難社會自屬不安茲查張北地大人稀凡謀職業者皆來自內地自比內地工資稍昂然仍有不厭其多之感蓋因買賣粟糧牲畜用人頗多充當交易牙紀或在糧店接車或在馬店當夥計或作小本生意其所入較比傭工甚豐其次無能為者始出而傭工勞苦多而工價廉多不屑為此傭工缺乏之一大原因也

張北縣傭夫工資表

名	稱	期限	工資				備考
			最大	普通	最小	平均	
長	工	每月	四	三	二	三	
短	工	每日	•二	•二五	•一	•五	
手	藝	每日	•三	•三	•二	•五	
牧	夫	每月	六	五	四	五	
車	夫	每月	五	四	三	四	
總計			一五•五	一二•四	九•三	三•一	各工資均以元為單位俱由各僱主供給伙食

張北縣全縣職業人數表

職別	人數	百分比	備考
農	一五七、三五九	百分之九十一又十萬分之八百三十一	
工	二、〇〇〇	百分之一又十萬分之一百六十七	
商	二、〇〇〇	百分之一又十萬分之一百六十七	
學	六、〇〇〇	百分之三又萬分之五百零一	
公務員	一、〇〇〇	十萬分之五百八十四	
自由職業	一、〇〇〇	十萬分之五百八十四	
無業	二、〇〇〇	百分之一又十萬分之一百六十七	
合計	一七一、三五九		

張北壩上一帶土地自民國紀元前三十年始行開闢故為農者佔居多數其餘營工商學等職業者實屬寥寥若晨星

明

農業

查張北農業種穫之時間耕耘之方法種子之多寡收穫之量數升斗之大小價目之高下均載入物產志植物部分內似不必再贅惟欲求農業發達利益增加不可不先研究農之實況病之所在茲就張北全縣農業情形分述於下

一耕種畝數 張北向居邊外首縣面積廣約二萬九千餘方里惟山河道路沙漠荒灘不能耕種之地約佔全面積十分之七其餘十分之三雖皆能耕種因年來迭受時局之影響兵匪之騷擾以及天災之頻臨以致農民蕩析離居棄田廢產多不能按時耕種即耕而不能耘耘而不能穫穫而不能藏故墾而復荒荒而復棄之地幾及萬餘頃現能耕種者不過二萬餘頃

二地質畝數 全縣水地約計一百餘頃黑土地三千四百餘頃褐土地二千四百餘頃黃沙地七千四百餘頃褐黃沙地六千三百餘頃黑油沙地二千五百餘頃黃油沙地四千二百餘頃黃白夾沙地一千九百餘頃黃土板地二千三百餘頃紅白膠泥地一千五百餘頃統計三萬二千餘頃

三地質之優劣 查水地爲最優黑土及褐土地爲優紅白膠泥地爲次優黑油

沙及黃土板地爲下地黃油沙及黃白夾沙地爲下地

四各區畝數 第一區約計地一萬零七百五十二頃五十餘畝 第二區約計地一千五百六十六頃二十餘畝 第三區約計地九千四百三十二頃 第四區約計地七千零一十五頃四十餘畝 第五區約計地三千七百五十二頃五十餘畝 以上全縣統計地約三萬二千五百一十八頃有餘

五產物之種類 第一區計產莜麥居其半小麥草麥二成糜谷黍一成葫蘆豆類一成馬鈴薯及瓜蔬一成 第二區計產糜谷黍居其半莜麥一成豆類二成高粱葫蘆小麥草麥一成五分馬鈴薯及瓜蔬五分 第三區計產莜麥小麥各三成糜黍一成五分豆類葫蘆草麥二成馬鈴薯五分 第四區計產莜麥四成小麥草麥二成豆類線麻葫蘆二成五分糜谷黍一成馬鈴薯及瓜蔬五分 第五區計產糜谷黍居其半莜麥二成五分小麥草麥一成高粱馬鈴薯及瓜蔬五分

六起風之原因 查邊外土地向爲沙漠之區平原遼遠一望無垠率皆沙底土壤厚者不過二三尺其次者約一二尺許更有不及盈尺者甚夥因接近沙漠春

季多起西北風其勢極猛將地上沙土隨風飛揚久而久之愈吹愈少愈薄土壤厚者不過可經五六十年土壤薄者可經二三十年最薄者僅經五六年俱變爲磽瘠之地不堪耕種然口外農民富而不久居而不長者此亦一大原因焉七起鹽城之原因 口外地勢平原河流甚少每遇雨水因形格勢阻無處瀉洩故窪下之地累年積水匯聚久浸不乾即變成鹽城灘地初墾種者鹽碱性未曾發出尙能耕種二三年經耕數次土壤疏鬆日光曝晒城氣蒸發土質盡變爲灰白色即種而不苗卽苗亦多枯槁矣緣有以上兩種原因故農民購地時多擇平處圪梁山裏窰之地良以平處圪梁之處地勢較高風力四散又甚微弱不致將土壤盡行颳去又不能聚水起城至山裏窰之地既能避風亦不招風土壤不易颳去且土壤甚厚地勢斜陡故不易聚水亦不能起城所謂此兩種地之爲優卽在此耳

八耕種之手續 口外地土廣闊務農者居多惟耕種之手續與口裏所用之農具稍異麥類豆類及馬鈴薯均以犁開壟以手向壟溝內撒籽並以石砣木弓收土掩壓之或以磨推土平之糜谷黍葫麻線麻等類均以耬播種之並以石砣壓

之惟菜籽種法先以手向地內亂撒然後用犁翻土覆之所有以石砘石碓及磨或掩或壓或平均恐土鬆苗露被風吹颺故耳

九鋤耘次數 口外地廣人稀勞工缺乏關於鋤耘一節顧難周到非若口裏人稠地窄分工合作較爲易事按口外農事核計每人平均可種頃餘口裏每人平均只能種三十餘畝相較之下是口外農人只是貪多不能求其精細故口外田禾除新墾地只能播種菜籽並不鋤耘外其餘麥豆葫麻等類鋤耘一次糜谷黍綠麻馬鈴薯等類鋤耘二次但鋤耘麥豆葫麻等類每人每日平均可鋤二畝糜谷黍綠麻馬鈴薯等類第一次每人每日平均不過鋤一畝第二次每人每日可鋤二畝餘若遇天雨淋漓苗草叢生內地工人又不能來因以鋤耘僱工更感困難所種禾苗荒蕪者多即使鋤耘亦僅鋤其端而不除其草此口外鋤耘之大概情形也

十收穫之手續 口外田禾種類繁多收穫之手續亦異小麥豆類蕎麥葫麻等類均以手拔之糜谷黍高粱莠麥綠麻菜籽等類皆以鎌刈之馬鈴薯須以鋤鏝刈之刨之但收穫人工每人每日無論拔刈何稼平均不過畝半惟馬鈴薯每畝

平均非有三個人工不能收完倘均屆收穫之期忽遇降霜不惟禾稼凍死而三日內必起大風將其摧折民感恐慌勞工抬價卽不遇霜尤非賴口裡工人磨集於此不能收穫矣

十一冬藏之手續 麓民收穫登場之後其收拾之手續亦各異端莠麥蕎麥豆類均以連枷打之糜谷黍葫麻菜籽高粱小麥草麥等類均以碌碾之惟馬鈴薯一物率皆入窖藏之但各種糧食塌下皆以扇車揚之塌上概以木掀隨風揚之且將各糧收拾安妥之後或以蓆囤貯之或歸倉房藏之或以地窖儲之除備自用外其餘完全售出

十二掩青地之由來 地之掩青係因上年苗草叢生乏工鋤耘以致荒蕪故農人謀一補救辦法將地苗草完全用犁翻覆在土下漚成肥料以待來年施種仍有以地種多年土壤薄弱苗不茂盛爲保養地力起見將地在當年伏天用犁翻掩使經日光晒之以取地暖並使草翻在地下漚成肥料來年耕種自可暢茂統謂之掩青地但地如此經營既可經旱又可耐潦實亦農稼之佳作也

十三設施肥料 查口外田地新墾者大都不施肥料凡耕種年久者亦皆施用

肥料所施肥料者何壩上下皆以人之便溺牛馬羊豬等糞以及穢土漚柴作爲肥料至壩下水地有以麻糞爲肥料者惟壩上各鄉農民多以牛馬羊糞作爲燃料以故地內所施肥料不甚普遍然因地多施不勝施即施肥料而口外風勢甚大實亦不能存在加以分作燃料而使肥料不甚充足其原因非只一端也

十四旱災 口外地近沙漠氣候乾燥旱魃爲虐雨澤稀少加以河流甚少灌溉不易壩下雖間有數支河流尙能灌溉惟地居高崗之處甚多開渠灌溉殊不易易至壩上之河流均在低窪之處河岸又係砂質開渠築壩不易成功即勉強築壩倘遇大雨施行山洪暴發之時河水汎濫亦將全被冲壞若設法鑿井灌溉因此地水性太寒內含鹽堊質料甚多用以灌溉又不合宜以故口外每遇旱年凡種高崗之地者多遭旱災無由挽救

十五風災 口外位居高平原春秋兩季多有狂風劇烈飛沙走石往往已播種及出苗之地或將籽種吹出或將禾苗打死但在播種期內尙能重翻改種他苗若逾期即不能種矣且在秋季禾苗成熟之後每經狂風碎擊籽粒落地苗莖摧折收成頓減甚有不能收穫者往往有之此種災情年有患之者也

十六霜災 口外氣候嚴寒春秋兩季降霜之日甚多春霜多在高崗之地秋霜多在窪下之地凡苗稼一經霜凍均已枯萎不長但在春季尚能改種短期禾苗補救一二惟秋季收穫大多爲不實之籽粒矣

十七雹災 口外入秋之時氣候漸寒每遇降雨往往含有冰雹小如蠶豆大似核桃更有拳大者時或有之不特禾苗被其摧殘折枯即在人畜遇之亦難倖免此災雖在口裡固亦有之非若此地之爲烈也

十八蟲災 害禾之蟲類繁多其爲害最烈者口外以小綠蟲羅蟲蝗蟲黑頭蟲爲著名此種害蟲每屆夏季伏天多有之若在天旱之時更爲繁多非將苗之根莖嚼斷即將苗花羅死農人每欲驅除但無良善之辦法惟在大雨施行之時此害尙少也

十九鼠害 田禾之上蟲害固多而大小黃鼠之害更爲劇烈此種鼠害口裡聞所未聞而口外每每見之然大黃鼠尤不及小黃鼠爲害最烈而大黃鼠只在秋季盜取苗穗潛伏地窟預備三冬食用其盜取多者數斗或一石餘惟小黃鼠每在夏季亢旱時成羣結隊順諸田壟將苗根莖一一嚼斷農人嘗驅逐之即散入

地窟若無人時則又出而傷害此種鼠害非大雨浸灌致死別無良法驅滅也

二十起霧 起霧之原因是在春季播種時子潮地寒之故若遇淫雨連綿亦多因以起霧且禾苗正在生長期間不易辨識但在結實秀穗之時霧色畢露籽粒變成黑灰以故口外熟於農事者每種莠麥時將子粒晒乾多以燒酒柏油等類浸潤籽種以防備之雖如此防備仍屬難免

二十一農具 農家所用之器具不一春耕所需犁耬耙鍬鑿磨石碓石碓夏耘所用大小鋤秋收所用大小鎌刀杈杈掃帚木楸等蘿簸箕篩子連枷扇車碌碡冬藏所用口袋蓆圍等類各種農具是皆舊式固有之農具也

出產之比較

我縣以農產物爲大宗畜牧副之各民戶以農產物之收入供全家之食用以畜收之所入供零星日用之花用近年以來農村破產糧價低廉終歲勞動所入不抵賦稅日用之所出而所養牲畜因受時局影響丟失殆盡毫無補助故人民生活一年不如一年之活動一日不如一日之寬裕自民國二十一年秋收尙有五成糧價不至太低尙可敷衍生活至二十二年遭受冰災收穫減成糧價一落千丈牲畜損失亦多頓形艱苦及二十三年連遭大雨禾苗不旺子粒不實除莠麥稍有收成外其他禾稼有顆粒未穫者有僅收子種者旱固歉收潦亦成災牲畜亦遭瘟疫此張北近年出產之概況也前將張北全縣近三年農產物及牲畜量值列表如左

--	--	--	--	--	--	--	--	--	--	--	--	--	--	--	--	--	--	--	--

全縣近三二年農產物量值表

類別名稱		谷										項別	別	二十一年	二十二年	二十三年	總計	平均	備	攷	
		大					小														
值	量	出口值		出口量	值	量	出口值		出口量	值	量										
		共計	每石				共計	每石				共計	每石								
三	六,六〇〇	六四,六八〇	七	九,三〇〇	一三九,五五〇	一八,四八〇	七	六八,七五〇	五,五	八三,五〇〇	九六三,五〇〇	二,五,五	二七五,〇〇〇	二,五,五	二,五,五	二,五,五	二,五,五	二,五,五	二,五,五	二,五,五	二,五,五
三	六,六〇〇	四三,三三〇	五,五	七,七〇〇	八四,七〇〇	一五,四〇〇	五,五	一八二,五〇〇	二,五,五	三二,六〇〇	六〇五,〇〇〇	二,五,五	二四三,〇〇〇	二,五,五	二,五,五	二,五,五	二,五,五	二,五,五	二,五,五	二,五,五	二,五,五
三	三,三〇〇	四四,六五〇	九	五,八〇〇	六九,三〇〇	七,七〇〇	九	一七五,〇〇〇	三,三	五〇,〇〇〇	五七五,〇〇〇	三,三	一六五,〇〇〇	三,三	三,三	三,三	三,三	三,三	三,三	三,三	三,三
九	一六,六〇〇	一四二,六八〇	二,五	二〇,七〇〇	二〇,七〇〇	四一,五八〇	二,五	六四三,二五〇	九,五	二〇四,〇〇〇	二,四四,〇〇〇	九,五	六八〇,〇〇〇	九,五	九,五	九,五	九,五	九,五	九,五	九,五	九,五
三	五,五〇〇	四,七三三	七	六,九〇〇	一三,八〇〇	一三,八〇〇	七,七	二二五,〇八〇	一,一	六八,五五六	七二四,〇〇〇	一,一	二二八,〇〇〇	一,一	一,一	一,一	一,一	一,一	一,一	一,一	一,一

三系系示 戶籍志 出產之比較 八下八

量	谷				蕎				麥						
	出口値		出口量	噸	出口値		出口量	噸	出口値		出口量	噸			
	共計	每石			共計	每石			共計	每石					
77,000	1,110,000	2,5	1,670,000	157,000	1,700,000	2,5	1,700,000	3,000	1,700,000	1,670,000	2,5	1,700,000	1,700,000	2,5	1,700,000
77,000	1,110,000	2,5	1,670,000	157,000	1,700,000	2,5	1,700,000	3,000	1,700,000	1,670,000	2,5	1,700,000	1,700,000	2,5	1,700,000
77,000	1,110,000	2,5	1,670,000	157,000	1,700,000	2,5	1,700,000	3,000	1,700,000	1,670,000	2,5	1,700,000	1,700,000	2,5	1,700,000
77,000	1,110,000	2,5	1,670,000	157,000	1,700,000	2,5	1,700,000	3,000	1,700,000	1,670,000	2,5	1,700,000	1,700,000	2,5	1,700,000
77,000	1,110,000	2,5	1,670,000	157,000	1,700,000	2,5	1,700,000	3,000	1,700,000	1,670,000	2,5	1,700,000	1,700,000	2,5	1,700,000
77,000	1,110,000	2,5	1,670,000	157,000	1,700,000	2,5	1,700,000	3,000	1,700,000	1,670,000	2,5	1,700,000	1,700,000	2,5	1,700,000

麻		葫		糜				黍					
出口值		出口量	值		出口量	值		出口量	出口值		出口量	值	
共計	每石		共計	每石		共計	每石		共計	每石		共計	每石
二五、九六〇	八	七、三三〇	八	一、〇〇〇	五	一、〇〇〇	五	一〇、〇〇〇	五、四〇〇	三	一、〇〇〇	三	三
一四八、五〇〇	七、五	一、〇〇〇	七、五	一〇、〇〇〇	四	一、〇〇〇	四	二〇、〇〇〇	四、〇〇〇	四	一、〇〇〇	四	四
三七、三三〇	九、五	四、〇〇〇	九、五	四、〇〇〇	四	四、〇〇〇	四	二、〇〇〇	一、〇〇〇	四	四、〇〇〇	四	四
三三、〇〇〇	九、八	一、〇〇〇	九、八	二、〇〇〇	一〇	二、〇〇〇	一〇	一、〇〇〇	一、二〇〇	一〇	二、〇〇〇	一〇	一〇
六七、三六〇	八	一、〇〇〇	八	一、〇〇〇	一〇	一、〇〇〇	一〇	一、〇〇〇	一、〇〇〇	一〇	一、〇〇〇	一〇	一〇

		類									
		菜					籽				
		值		出口量	出口值	值		出口量	出口值	值	
每石	共計	每石	共計	每石	共計	每石	共計	每石	共計	每石	共計
七	一六,三三〇	七	二,七〇〇	五,五	二,二〇〇	五,五	二,二〇〇	五	二,六〇〇	五	六,六〇〇
六	三〇,〇〇〇	六	五,〇〇〇	四,五	三,五三〇	四,五	三,六八〇	四	一六,〇〇〇	四	五,二八〇
五	一四,七五〇	五	二,〇〇〇	四	五,二〇〇	四	一七,六〇〇	六	一八,八〇〇	六	三,三〇〇
一六	四〇,〇〇〇	一八	一〇,〇〇〇	一四	七,九三〇	一四	三,八八〇	一五	六六,五三〇	一五	一五,一八〇
六	二四,〇〇〇	六	五,六六六	四,七	二,六〇〇	四,七	三,四九三	五	二二,一七四	五	四,〇六〇

豆

類

豆

大

豆

碗

籽

菜

出口值

出口量

值

量

出口值

出口量

值

量

出口值

出口量

值

量

		類 菜					類 菜				
		藥 山					豆 菜				
		值		出口	值		出口		值		共計
		共計	斤每仟	量	共計	斤每仟	共計	每石	共計	每石	
		一九八	五	五九、〇〇〇	九〇〇	五	一九八、〇〇〇	六	五、〇〇〇	六	九、〇〇〇
		二四元	五	五三、八〇〇	一、四〇〇	五	二六四、〇〇〇	五	五、〇〇〇	五	一、一〇〇
		二五元	六	五九、六〇〇	一、二八八	六	一九八、〇〇〇	六	五、〇〇〇	六	六、八〇〇
		六九九六	一六	一三三、〇〇〇	四、四九八	一六	六六〇、〇〇〇	一七	一三、一〇〇	一七	四、〇〇〇
		三三三二	五、五五	四〇〇、〇〇〇	一、二六六	五、五五	二四〇、〇〇〇	五、七	四、〇〇〇	五、七	一、〇〇〇

35-80

全縣近二年牲畜產量值表

類別	名稱	項	別	家											
				牛						馬					
				出口值		值		量		出口值		值		量	
每頭	共計	每頭	共計	每頭	共計	每頭	共計	每頭	共計	每頭	共計				
			二十一年	1,000	450,000	50	1,000	1,000	600,000	100	1,000	600,000	1,000	450,000	
			二十二年	1,000	450,000	50	1,100	1,000	550,000	100	1,100	550,000	1,100	450,000	
			二十三年	1,000	450,000	50	1,000	1,000	550,000	100	1,000	550,000	1,000	450,000	
			總計	1,000	1,350,000	150	3,100	3,000	1,700,000	200	3,100	1,700,000	3,100	1,350,000	
			平均	1,000	450,000	50	1,033	1,000	566,666	100	1,033	566,666	1,033	450,000	
			備												
			致												

長七系示... 戶籍志 出產之比較

		驢		羊	
出口值	出口量	每頭	值	出口值	出口量
2,700,000	10,000	270	1,000,000	1,200,000	12,000
2,600,000	10,000	260	1,000,000	1,200,000	12,000
2,500,000	10,000	250	1,000,000	1,200,000	12,000
2,400,000	10,000	240	1,000,000	1,200,000	12,000
2,300,000	10,000	230	1,000,000	1,200,000	12,000
2,200,000	10,000	220	1,000,000	1,200,000	12,000
2,100,000	10,000	210	1,000,000	1,200,000	12,000
2,000,000	10,000	200	1,000,000	1,200,000	12,000
1,900,000	10,000	190	1,000,000	1,200,000	12,000
1,800,000	10,000	180	1,000,000	1,200,000	12,000
1,700,000	10,000	170	1,000,000	1,200,000	12,000
1,600,000	10,000	160	1,000,000	1,200,000	12,000
1,500,000	10,000	150	1,000,000	1,200,000	12,000
1,400,000	10,000	140	1,000,000	1,200,000	12,000
1,300,000	10,000	130	1,000,000	1,200,000	12,000
1,200,000	10,000	120	1,000,000	1,200,000	12,000
1,100,000	10,000	110	1,000,000	1,200,000	12,000
1,000,000	10,000	100	1,000,000	1,200,000	12,000

35-80

家												畜				
鴨						雞						豬				
值		出口量	值		量	值		出口量	值		量	出口值		出口量	值	
共計	每隻		共計	每隻		共計	每十隻		共計	每十隻		共計	每口		共計	每口
000	—	000	500	—	500	9,525	1,5	63,500	15,000	1,5	100,000	15,000	七	15,000	280,000	七
500	—	500	450	—	450	7,875	1,5	53,500	13,500	1,5	90,000	六	六	15,000	330,000	六
250	—	250	350	—	350	6,140	—	41,000	8,000	—	80,000	五	五	10,000	150,000	五
3,000	三	1,000	1,300	三	1,300	23,540	四	174,000	37,000	四	270,000	一八	一八	30,000	650,000	一八
3,300	—	3,300	430	—	430	7,846	1,5	59,100	13,000	1,5	92,666	六	六	33,000	326,666	六

				禽					
				鵝					
						出口量		值	
						每隻	共計	每隻	共計
							100	=	100
							100	=	100
							100	=	100
							100	=	100
							100	=	100
							100	=	100
							100	=	100
							100	=	100
							100	=	100
							100	=	100
							100	=	100
							100	=	100
							100	=	100
							100	=	100
							100	=	100

35-80

工業

張北工業極形幼稚雖有皮毛牛乳各種原料惜無資本不能擴充改良研究新奇之方法以致利權外溢深爲可惜卽有數種工業亦均係小本營業舊式辦法獲利甚微茲將現在工業情形列左

服用類

皮衣 一形狀 有捲毛有直毛捲毛能禦寒直毛甚美觀 二種類 老羊皮
秋褲狐狼皮秋褲山羊皮褥及皮帽 三原料 用粗羊皮製者爲大宗狐狼皮
甚少均出自蒙古及本地 四製法 將各種粗皮泡入水缸內加以皮硝刮刷
乾淨卽爲熟皮再由皮匠製成各種皮秋皮褲褥帽等物 五製造處 本縣城
內及公會饅頭營太平莊西灣子等處現共有皮作坊四五十家 六產量 全
縣每年可製萬餘件 七用途 禦寒冬季男女老幼多着之 八價值 粗羊
皮秋褲每套約值洋十一二元大皮袍十五六元山羊皮褥每條四元山羊皮帽
每頂四五角

栽絨毯 一形狀 長方形或方形各色花樣分人物山水鳥獸花草樹木等類

顏色分紅黃藍綠黑白等雜色不一 二種類 有炕毯鞍轡及馬褥椅墊裹肚等類 三原料 用羊皮及牛毛並用棉線與顏料除棉線顏料係由外埠購買外餘均本地出產 四製法 先將毛撿去土渣以弓彈之彈好捻爲毛繩浸入冷水缸內用水淘洗使毛繩純淨以日晒乾用沸水和顏料入鍋煮之可染成各色毛繩再以日晒乾用之時將棉線按碼數直豎排列拴於木機兩頭其碼數約分八十碼者一百碼者一百二十碼者棉線按碼排列完畢再以各色毛繩照花樣圖分別栽毛隨栽隨割由下而上栽成後再用剪修飾之即爲製成手續頗繁瑣 五量數 一百二十碼者每人每日可製成六方寸一百碼者每人每日可製成八方寸八十碼者每人每日可製成一方尺餘皆如此類推 六用途 炕毯馬褥用以鋪炕鞍轡用以騎馬椅墊用以鋪坐既美觀亦耐久雖經數十年不敝 七價值 炕毯以三六尺碼計算每塊約值洋十五六元之譜馬褥及鞍轡每塊均在七八元上下 八銷售地 本省及外省各地

毡帽毡鞋 一形狀 毡帽半圓形毡鞋係橢圓形或似靴式者分黑白紫三色

二種類 黑白紫毡帽及黑白紫毡鞋以及黑白紫毡靴（俗名阿登奎）之類

三原料 山羊棉羊之絨及毛製成均出自本地染色須用各色顏料 四製法 先將羊毛與羊絨用弓彈之使鬆軟除去土渣再以細棍將毛絨等打成類似毡帽或毡鞋之樣式潑水製之用模形脫成帽胚或鞋胚再用刀削去其皮面浮毛製成後以顏料和於沸水鍋中將鞋帽投入經日煮之始能染成色帽及色鞋 五量數 每年可製萬餘件 六用途 冬日用以頭戴脚穿可以禦寒 七價值 毡帽每頂四五角毡鞋每雙一元餘毡靴每雙二元餘 八銷售地 本縣及鄰縣各地

毛毡 一形狀 長方形或方形毛質分白紅黑紫四色 二種類 有滿炕毡有條毡有對毡 三原料 羊毛及牛毛製成均產自本地 四製法 先將牛毛或羊毛用弓彈好除去土渣置於竹簾上用細棍打成厚薄均勻之毡坯再用沸水潑於毡坯上用竹簾捲裹隨洗隨趕隨潑水如此三四次即製成毡 五量數 每日以二十斤毛用六人可趕製大毡一塊 六用途 用以鋪床鋪炕可以祛潮 七價值 炕毡長一丈寬六尺每塊約值洋八九元對毡每塊約值洋四五元三六條毡每塊約值洋三四元紅色者較貴黑色者較賤 八銷售地

本省各地

器用類

鐵器 一形狀 鐵質大小方圓長扁形狀隨種類各異 二種類 農具家庭

用具及牲畜鐵掌之類 三原料 鋼鐵購自天津普通鐵購自山西孟潞兩縣

四製法 將原料用爐火燒軟再用大小鉄錘打成各種器物以資應用 五

用途 農具及家庭用具車輛牲畜掛掌之類 六價值 價值不一隨物品之

零整大小而定之 七銷售地 銷於本縣及鄰縣等地

銅器 一原料 舊銅器及碎銅或銅板 二製法 以火爐鍛鍊成材然後製

成器具 三種類 如茶酒壺茶盤及一切用具 四用途 家庭用具爲多數

五價值 依件數估價若論斤每斤約值洋八角上下 六銷路 本縣各鄉

及鄰縣

銀器 一原料 多數舊首飾或銀錠 二製法 將原料以火爐鍛鍊成塊然

後打成銀條或銀片以模型製成銀器又用噴砂嵌之乃成完全物件銀絲製法

先以火爐鍛鍊成條後用拔絲椿拔之約四十餘次可成細絲製亮法先用燈火

燒紅後再用白礬水擦洗即成 三種類 粧飾品爲多 四用途 婦女用爲
粧飾品或其他所用物件 五價值 每兩約值洋二元上下 六銷路 本縣
各鄉及鄰縣

錫器 一原料 舊錫器爲多 二製法 將舊錫器以火驢化成錫汁入模內
造成錫箔然後製作器物 三種類 如茶壺酒壺及一切用具 四用途 家
庭用具必需品 五價值 每兩約值洋一角上下 六銷路 本縣各鄉及鄰

縣

洋鐵器 一形狀 隨用途而製造形狀不一之物品 二種類 茶壺油壺爐

桶臉盆酒壺等類 三原料 煤油空桶及紙煙箱黑白鐵葉均在本地收買

四製法 先將洋鐵剪開用木棒打成各種物品再用錫嵌其接縫即成各種器
具 五用途 茶壺用以煮水油壺用以點燈驢桶用以抽煙及煖屋 六價值

爐桶每節需洋二角餘則分大小無一定價值 七銷售地 均售於本縣及

鄰縣各地

木器 一形狀 依應用而製造形狀各異 二種類 房架櫃箱桌凳大小車

輻及農具棺木等類 三原料 以楊柳榆柏杆松爲大宗松杆柏木購自園場楊柳榆木本縣有出者但甚少餘均購自鄰縣 四製法 先將木料用鋸分析成材再用銼鑿斧製成各種器具然後用推鉋推光秀美雅觀 五件數 所製物件種類不一所費時間大小不同故一切成物亦無從稽考 六用途 房屋用以居住車輛用以載重箱櫃桌凳用以家庭陳設棺木則用以殯殮屍體 七價值 以木料價值漲落不定製成物品大小不一所費人工多寡不齊故價值亦隨時按物規定 六銷售地 本縣及本省各地

筐篋 一形狀 方圓形及長方圓形 二種類 筐籬篩篋及蓋房之編棧 三原料 用荊棘條(俗名柳條)及豬羊血麻紙等製成荊棘條出自本縣四區山中 四製法 先將柳條用刀削好手工編製即成筐如編酒篋再以豬羊血和石灰面調拌似泥用刷着於麻紙上再粘於編成之酒篋上名爲彌縫以防流漏 五量數 每年可製萬餘件 六用途 筐用以盛土篋用以放油酒缸房油酒店用之最多 七價值 大小筐篋價值不一最大者價洋十餘元最小者價洋數角 八銷售地 本縣及鄰縣各地

甄瓦 一形狀 方形及長方形土質 二原料 細膩黏土製成出自本縣一區瓦窰灣四區西灣子五區南壕塹等處 三製法 先將黏土和水成泥用模型作成泥坯是爲甄坯再置於窰內燒之十餘日後歇火潑水可製成甄瓦 四量數 每年每窰平均可出二三十萬個 五用途 用以造屋及砌牆 六價值 每千個價洋十元上下 七銷售地 本地

石料 一形狀 方圓形長方形均有之 二種類 有石條有碌砵及碾磨等類 三原料 石條碌砵出自本縣西山內碾磨由山西大同蔚縣懷安縣等處購來 四製法 先將原料掘出用錘鑽截成石坯再細琢爲石條或碌砵碾磨等類 五量數 每年可出數千件 六用途 石條用以建築房屋碌砵碾磨均用作農民工作器具 七價值 石條每丈二元餘碌砵每個三四元碾磨每盤十數元至二三十元 八銷售地 本地

食用類

白麪 一形狀 白色似雪質極細 二原料 用小麥製成 三種類 其粉爲麪其皮爲麩 四製法 先將原料置入扇車內去其沙土用原料十成之三

淘以水十成之七不淘水和入一處隔一日或一夜以石礮磨碎成爲極細麪粉再置入銅絲蘿或絹蘿內蘿之成麪其餘外皮渣滓即爲麩 五量數 計小麥優者每斗製麪二十四五斤次者出麪十六七斤每家每日磨麥最多者不過八斗約出麪二百斤上下 六用途 純爲食用品惟富家多用之可作饅首餅面條餃子等類點心舖用以製造各種餠其麪皮可以製醋及醬並可喂牲畜 七價值 現在每百斤合洋六元在前數年因年景歉收每百斤竟漲至十二三元以上 八銷售地 行銷於本省各縣及各省地方

莜麥 一形狀 白色較白麪爲黃其質粗 二原料 用莜麥製成產自本縣爲黃色細長形中有凹稜 三製法 先將莜麥置入扇車內搗盡沙土用水淘洗後隔一日或一夜入鍋炒之成熟再以石礮磨之復置蘿內蘿之即成麪粉

四量數 莜麥每斗能製麪二十三斤少則十七八斤每家每日磨麪最多者不過一石約出麪二百斤上下 五用途 爲口外日常食用品製法已詳植物志內 六價值 麪粉每百斤約值洋三元遇歉收時每百斤竟漲至十二三元以上 七銷售地 大宗行銷於本省及各縣地方少數銷於北平地方

蕎麩 一形狀 似白麵而青灰黑色 二原料 用蕎麥製成出自本縣粒爲三稜狀灰黑色 三種類 有大稜蕎小稜蕎苦蕎三種之別 四製法 先將蕎麥播盡沙土置入小石礮內或石碾盤內磨去其皮淘洗後以十成之二浸以水再以十成之八未浸水者混合一處隔一日或一夜再以石礮磨之用細羅羅之即成麩粉 五量數 蕎麥每斗能製麩十七八斤至十四五斤 六用途 人間日常食品作法已詳植物志內 七價值 每百斤價洋三元上下 八銷售地 行銷於本省各縣及各省

麻油 一形狀 液體色微黃 二原料 葫麻麻子及菜籽製成之 三種類 葫麻油菜籽油麻子油三種統名爲麻油 四製法 先將菜籽及葫麻播盡沙土置鍋炒熟加以開水使濕再置入石礮內磨碎即成泥形俗稱爲麻葛直入鍋中蒸之成熟用稻草或麻包裹置於木槽內四圍再用木片擠緊上蓋以重量之巨木油樑壓以巨石多塊葛被擠壓出汁即成爲油往返數次油可出盡其餘包內之渣滓即爲麻糝其油以純淨葫麻造成者爲佳葫麻菜籽攙合造成者次之專用菜籽或麻子造成者更次之 五產地 全縣各區均有出產惟菜籽須

初懇地最宜 六量數 每葫麻一斗製油八斤菜籽不過七斤出油後其所餘

麻糲不論葫麻菜籽每斗均可出二十斤 七用途 用以佐餐作食料或工業

用品麻糲作田間肥料及牲畜飼養料 八價值 油每斤約值洋一角上下麻

糲每百斤合洋一元餘 九銷售地 本省各縣及外省各地方

白酒即生酒 一形狀 液體色白 二原料 用糜或黍及高粱等加以麴糠造成

三製法 先將糜黍置入扇車內搗盡沙土再入石礮內稍磨之成碎形加以

糠（每原料一石加糠一斗）置鍋中蒸熟冷水和以麵（每原料一斗加麵兩

塊約四斤許）入地池使醱至六日於第七日出池和以磨碎之糜黍置甑筒

中上蓋錫帽以烈火蒸之甑眼源源流出水蒸汽之清汁入於缸內即成酒出酒

後其渣滓即為糟以喂牲畜 四產地 全縣各區均有缸房 五產量 糜黍

及高粱一斗造酒約八斤 六用途 多為耕種莠麥拌籽種用次則佐饋飲之

七價值 每斤約計洋一角五分至二角 八銷售地 本縣各鄉鎮

黃酒 一形狀 液體色黃 二原料 黃米加以生酒並麴製成 三種類

乾榨酒平酒二種 四製法 將黃米入鍋煮熟成粥置缸中冷之和以麴再加

以生酒及熱水以木棒攪之使勻置於有爐火之屋內隔十餘日後分裝入布袋內置於榨架上覆以木板壓以重石袋被擠壓流出滲液即爲乾榨酒再將袋內之物取出和以多量開水仍裝入袋中擠壓流出清液即爲平酒蓋乾榨味甘適口平酒稍遜出酒後其渣即爲糟可以飼牲畜 五產地 全縣各區各地均產之 六產量 黃米一斗加麵二塊製乾榨八十斤製平酒一百六十斤 七用途 請客或喜筵佐餐及配藥用 八價值 乾榨酒每斤價洋與白酒同平酒則值半價 九銷售地 本縣各地

醋 一形狀 液體紅黑色 二種類 有白醋黑醋之分此處均係黑醋 三原料 用黃米或小米加以糠麵製成 四製法 將黃米或小米入鍋蒸熟裝入缸內和以麵及水置放二十餘日（夏間十餘日）俟其醱酵再加麩皮及糠攪和均勻置於有火爐之熱屋內並每日用手勤加攪搓再使醱酵二三十日後加入鹽以木杵搗之使堅實上覆以蓋移放院內經太陽晒過三二日後取出放於有小孔之缸內上盛以熱水缸底小孔插以小管由此流液加以糖色即可成醋釀造時期以夏秋兩季爲宜需時至五六十日始成 五產地 全縣各區均有

出產 六產量 米一斗可裝一缸每缸造醋一百四十斤 七用途 用以調味佐餐 八價值 每斤約值洋三分 九銷售地 本縣各地

黃醬 一形狀 液體黃褐色 二原料 黃豆黃米麩莜麩白麩及青鹽 三

製法 將黃豆入石礮磨成細面和以黃米面或莜白面裝模成塊置於熱屋內發熱生霉二十餘日後出房去霉置日光之下晒之俟其乾後作成小塊入缸加以青鹽及水仍置於日光下晒四十餘日後經過三伏即成黃醬蓋製黃醬非夏間伏天不能奏效所以俗稱伏醬口外氣候寒冷製醬日期較之內地各縣多數十日之久而本年製成翌年始能出售 四產地 本縣縣城及各區皆產之

五產量 黃豆一斗麩四十斤能製醬約在九十斤左右 六用途 供食用及

製菜調和五味 七價值 每斤價洋一角餘 八銷售地 本縣各地

黑醬 一形狀 液體色黑 二原料 用白面加以青鹽糖色製成之 三製

法 將白面蒸成多數大饅頭放於熱屋中上下鋪蓋谷草屋中使不通風二十餘日後則饅頭因熱生霉方可出房掃去其霉入缸浸以鹽和水晒於烈日下經三伏後變為黃色過籬加糖色熬之即成黑醬又稱醬面 四產地 本縣縣城

及各區皆產之 五產量 白面每百斤能製醬一百四五十斤之譜 六用途
 供烹調製菜用 七價值 每斤約值洋一角上下 八銷售地 本縣各地
 山藥粉及粉條 一形狀 粉白色似豆粉條粗而柔軟 二原料 用馬鈴薯
 (即山藥)和以礬水製成 三種類 面粉及粉條二種 四製法 將馬鈴薯
 用鐵錘擦成細末用水淘汰沉澱去其渣滓澄清去水後晒於日光下其澱粉乾
 後即成山藥粉再將粉加以白礬和熱水攪成糕形再置於有多孔之鐵床中徐
 徐壓之使粉由孔直漏沸水鍋中成熱後再撈入冷水盆內片刻出水晒日下即
 成粉條此物冬間各民戶家中製者極多 五產地 本縣各家皆製之惟自用
 者多至市上出售不過冬間偶見之 六產量 馬鈴薯每百斤約製粉八斤或
 十斤粉條二十斤上下 七用途 其粉可以洗漿衣服或製茶湯其粉條可和
 菜熬食其渣可以飼畜 八價值 粉或粉條每十斤約合洋一元之譜 九銷
 售 本縣各地

豆腐 一形狀 由液體而製成固體方塊白色而嫩 二種類 豆腐及油皮
 與豆腐乾等類 三原料 用黃豆或黑豆製成 四製法 將黃豆或黑豆碾

去其皮入水盆泡之以杓舀於小石磨內磨成沫和水蒸沸濾渣置入鍋中加酸漿或鹵點之使沸再用杓盛於木製之模中上覆木板壓之劃之成塊即成豆腐如盛於模內時內鋪以布模上覆以木板壓以重石俟漿壓出移板去布即成豆腐皮當豆腐未出鍋時有一層薄膜漂浮其上以細棍穿皮挑出曬乾後即成油皮豆腐成後再加以木板重石覆壓切成正方形或長方小塊用籠蒸後黑者煮入黑醬水中黃者煮入黃醬水中曬乾即成豆腐乾 五產地 本縣縣城及區鄉鎮皆產之 六產量 原料每斗約製豆腐一百五十塊製豆腐乾一千五百塊製豆腐皮四十斤製油皮三張上下 七用途 純係食品其渣滓可以飼畜 八價值 豆腐每塊約售洋一分豆腐皮每斤售洋一角豆腐乾每百塊售洋四角油皮每張售洋三分 九銷售地 本縣各地 粉圪渣 一形狀 方塊色黃 二原料 用菘豆製成 三製法 將菘豆磨去其皮以水泡之再和水磨之成漿過籬置入鍋內烙之成餅即為圪渣 四產地 本縣城內及各鄉正在推進中 五產量 每豆一斗能製圪渣一百餘張 六用途 佐餐餉客 七價值 每張價洋一分上下 八銷售地 本縣城

內及各地

點心 一形狀 形狀不一麵質 二種類 上等爲雞捲雞糕油糕雲密糕大

小八件喜字酥壽字酥核桃酥芙蓉糕瓦楞酥中等爲各種月餅菓餡餅豐糕焦

餅雞奎蔴餅再次爲油條蔴花燒餅油炸燴等類甚多 三原料 用白面油糖

雞子城等混合製成 四製法 其法用上等白面和以香油或蔴油冰糖白糖

赤糖雞子等物配合均勻或以模製或以手工製成均置大鐵爐內烤之或蒸之

或油炸成熟務使精巧美觀香甘可口俗稱爲茶食又稱餠餠 五產地 全縣

各區皆有出產 六產量 用面二斤加以佐料可製點心三斤半 七用途

供食用及宴會送禮品 八價值 上等點心每斤值洋三四角中下等者一二

角 九銷售地 本縣各地

乳食 一形狀 圓形方形半方形大小不一白色及白青色 二種類 黃油

奶皮子奶豆腐葫蘆花托子奶子酒老胆子酸油等 三原料 牛乳馬乳羊

乳駱駝乳牛乳最佳 四製法 分爲兩種第一種先將牛羊駱駝奶擠出裝入

缸中用木棍攪之使沸後將上層沸花取出用鍋熬之成稀水水冷成爲黃油其

次下層渣汁熬老胆子或酸油及奶渣子第二種將牛羊駱駝乳擠出後放入鍋中熬沸用杓揚湯沸花俟冷取其上層沸花爲乳皮其下層熬松葫蘆奶豆腐或奶子茶其馬乳擠出後裝入缸中用木棍攪之三日後飲之名爲馬奶酒其擠奶時間五六兩月最宜秋後即不佳矣 五產地 內外蒙地及本縣各村寄寓蒙人之地皆產之 六產量 乳汁一斤製奶皮等食品不過半斤或十兩 七用途 富有滋養料食之最爲有益爲蒙人之日常食品漢人中以北方食者爲多亦可作餽贈戚友之禮物並可裝罐頭至黃酒一種尤爲番菜上品 八價值 黃油每斤價洋一元三四角 皮子七八角奶松葫蘆奶豆腐花托每斤約值洋二角老胆子酸油一角 九銷售地 本省及各省外國等地

麩 一形狀 固體白灰色長方形 三原料 用大麥豌豆製成 三製法 將大麥（即草麥）七成豌豆 三和勻磨成細面以水和成糕塊形置入麩模中以人工輪次用脚頻踏名爲晒麩使其堅實後整齊磊於空房中封閉門窗使不通風麩漸起變化呈現白霉隔二日入室翻一次二十餘日後即成 四產地 全縣各區皆有出產 五產量 每製麩一次（俗稱一鋪麩）用原料一百

可得麴一萬二千個每個重量二斤	六用途	為釀酒造醋必需之品	七
價值	每百斤約值洋七元	八銷售地	本縣各地

商業

查我張北僻處塞外商業落後無可諱言縣城之商業在民國六年以前不過有零星雜貨小舖三二家而已自縣署遷治城內後人煙與商業逐漸增加迄至於今頗有振興發達之氣象惟近年以來時局不靖地方多事各業前途深受影響以故凡小本營生力量單薄者虧累倒閉日有所聞然幸本縣近年秋收稍佳尙未至一落千丈惟望再有數年豐收無兵匪之害負担自輕則本縣商業可望蒸蒸日上茲將現在之商業大致分類臚列於左以供留心地方者之參攷焉

糧店 張北爲產糧之區從前各糧均運至張家口銷售自近年縣城糧店增加而糶糧之主因赴口窺遠不便遂相率來城交易而糧店營業逐漸繁盛如二十一年縣城內糧店四十五家二十二年二十三年增至六十家以上連各鄉鎮之糧店共有一百餘家之譜惟其資本甚微似不能發達向以年景豐歉爲開業歇業之標準不過其內有少數糧店雖遇荒年尙能存在者蓋因十七年以前存糧者皆以輕價買來未出半年而糧食缺乏糧價陡增數倍是以存糧各家均獲大利今非昔比情形遠不如前也

毛店 收買各種粗毛如駱駝毛羊毛山羊毛等類販至張家口平津一帶出售此種營業對於毛之成色各地市價必須獨具隻眼有觀察之眼光始免蝕本賠累之虞前數年曾有收買大宗毛絨後存放不動俟價值騰漲再運至天津出售獲利數倍因存放日久毛質生霉以致損失或價格低落往往折盡原本不能恢復者亦大有人在也現在本縣城內有毛店四五家廟灘饅頭營公會各村約有七八家共有十數家尙可維持現狀

皮舖 皮張營業向分生皮熟皮二種生皮者牛羊馬狗各種皮張收買後再轉售熟皮舖製造成熟之後再分別轉售或製成物件如皮襖皮褲皮襪皮帽等等本地鄉人用之最多營此業者亦甚夥縣城內現有十數家此外更有皮繩舖專用牛馬熟皮製造皮繩皮韉籠頭馬嚼子等類係爲車馬之用每年銷售甚多縣城內營此業者現有三四家

布舖 張北布舖所賣者粗布棉花棉線爲大宗其次爲粗洋布斜紋布市布標布花條布等類由張家口或平津販來售價與張垣相等惟張垣用裁尺張北所用之尺爲木金尺即係餘利耳現在縣城內有布舖十餘家加全縣各鄉鎮約有

四五十家營業尙屬可觀不過口外各地營專業者少布舖即代賣雜貨米面雜貨舖亦可兼售布疋蓋窮鄉僻壤習慣成例不若此殊不足以活動營業也

廣貨舖 經售各種京廣雜貨鞋帽首飾及兒童玩物化粧品等類縣城內約有七八家惟鄉鎮尙少近年來風氣趨於時髦營此業者尙稱發達

雜貨舖 本縣之雜貨舖除油鹽醬醋米面茶糖而外尙帶有布疋點心菜蔬山貨及京廣雜貨應有盡有是以每日門市交易較他種營業爲熱鬧冬間每日每家可賣洋四五十元以上少則十數元夏季稍遜縣城內現有二十餘家各區各鄉加之共有百餘家近年雖受災燹影響尙可維持現狀

鐵器舖 農家所用器具如鉄鋤鉄鑿鋤犁刀鏟之類每逢春季耕田夏季耘苗秋季刈稼時售之最多其物品多由山西及本省蔚縣販來縣城內約有五六家全縣合計不過二十餘家近年因農村凋敝此業不甚發達

點心舖 本縣城內各點心舖在先爲數寥寥不甚發達且其質料雖不如張垣遠甚惟自近年以來因營業之競爭由省垣來此設立分號者頗多平時出售無多惟中秋節銷售月餅最爲大宗每家售出少至三四千斤多至五六千斤以上

者現在縣城點心舖有十數家全縣各區共有五十餘家每逢節屆中秋即燒餅舖皆可乘機製售月餅原料不佳價值低廉更覺銷售暢旺營此業者平日異常蕭條若至秋節每感求過於供之情況其獲利比平常稍厚也

飯館 本縣城內現有大飯館四家房屋雅潔能以包辦喜慶筵席大小酒席及零整小食如有請客筵會尙稱便利又有小飯館十餘家售賣家常便飯大餅面條之類且有山西飯館一處專辦零整小食及合於晉人脾胃之豆面撥魚削面條等飯均能維持現狀

蓆蔴舖 該舖售賣葦蓆蒿糧蓆白蔴及蔴繩蔴袋並兼售農田所用筐籬簸箕木掀掃帚以及粗磁盆碗罈甕各物本縣城內營此業者現有十七八家之多其物多由本省蔚縣販來去年因受地方多事影響不免遭受打擊惟地方平靖後營業日形發達尙無折本歇業之虞

煤油莊 本縣城內現有發行煤油莊二家一爲亞細亞一爲美孚互相爭勝銷路頗廣不但全縣各鄉鎮即鄰封各縣亦有來此販運者營業尙稱發達

麪舖 本縣城內現有大小面舖五十餘家公會村現有三二十家加全縣各區

各鄉鎮約共有百餘家在先營業頗形發達嗣因家數過多糧食漲價營此業者均感買賣疲滯供過於求之苦

滙兌情形 本縣並無滙兌莊所有銀錢往來撥兌事宜現有一二家商號代辦滙兌惟兌撥地點僅張家口張北二處其他省區各地向不通滙遇有滙兌事項由郵局代辦尚稱便利

雞子商販 查雞子爲全縣出產之一各鄉村民戶家中均飼養雌雞除嚴冬外其春夏秋三季均能生卵每家平均養雞五隻全年可得雞子四百枚以全縣計爲數頗巨各小販沿鄉村收買每洋一元可購一百餘枚轉售於張家口各處或打蛋公司

白翎鳥商販 本縣第一三兩區爲產白翎之地每年夏季關南小販到各鄉間或暗捕或收買集至多數運至張家口或平津各地售賣優良者每隻能售價一二元次者亦可售洋二三角每年營此業者不可勝數但無本地人獲此利也

磨菇商販 本縣山坡平灘土質肥美之處多產磨菇每逢秋季雨後附近土人尋找產生磨菇之圈就近採取之蒙人採者尤多小販赴鄉或蒙地收買甚多黑

磨菇每斤價洋三四角白者每斤價洋一元以上收買後運至張家口轉售於磨菇舖常獲數倍之利故每年夏秋之交營此業者往來不絕於途

枯骨商販 縣境爲遼金元時之治地蒙人多嗜肉食且對衛生不甚講求食後將骨狼籍擲棄年湮代遠此物地下到處皆有今貧人隨地掘檢出售得錢現在枯骨每斤值銅元八九枚每人每日早晚掘檢亦可得洋四五角

獸皮商販 本縣除產牛馬羊狗等皮外並於冬季農忙後近山之村民獵取野獸如狐狼狸山兔野羊之類剝皮售於小販轉售於張家口皮貨店獲利頗厚

羊腸商販 羊腸子前未發明用途因而棄置無用年來因有外人收買並各地多有收買公司每副羊腸售價七八角全縣每年售賣甚多爲此業者於收買後略加炮製轉運至平津出售獲利頗鉅

山藥粉商販 本縣出產山藥（即馬鈴薯）最多各鄉村居民家中均能製造山藥粉製法簡便用途頗多除自用外餘則出售每斤價洋約五六分小販收買後運至他省出售頗能獲利

乳皮商販 乳皮又稱奶皮子其物用牛乳製成蒙古人多食之富於滋養每年

秋間小販分往蒙古各地方收買每斤原價不過三四角尙有以貨交換者其利更厚轉售於張家口各地每斤至少需洋五六角或八九角此亦小販獲利之一種也

入境之大宗物品

我縣除本地出產供給於社會應用外仍有仰給於他省貨物者甚夥如煤油火柴烟紙茶糖布疋鹽域之類有販自平津者有販自山西者亦有購自蒙古者此皆屬消費物品查近年來消費最多者莫如民國二十二年是年前半年雖受時局影響而後半年軍事結束而各種貨物均屬銷售暢旺以贏餘之款以抵損失之虧仍屬綽綽有餘故各商號均轉悲爲樂喜形於色至二十三年因天雨連綿秋收歉甚糧價低廉金融滯塞人民無錢購物以致銷路頓形阻滯商賈賠累嗟歎於市求能維持現狀者實屬寥寥無幾此張北入境貨物銷售之情況也茲將張北全縣近三年入境大宗貨物量值列表如左

張北縣入境大宗貨物表

名	最近三年入境數量			地源來	每單位平均價	最近三年本縣消費量概計		
	二十一年	二十二年	二十三年			二十一年	二十二年	二十三年
稱	二十一年	二十二年	二十三年	地源來	每單位平均價	二十一年	二十二年	二十三年
煤油	一二〇〇〇桶	一二〇〇〇桶	一〇〇〇〇桶	本省及 平津各地	四·八	一〇〇〇〇桶	一〇〇〇〇桶	六〇〇〇桶
紙烟	四五〇箱	三二〇箱	三二〇箱	同	三〇〇	三〇〇箱	三〇〇箱	二二〇箱
火柴	八六〇箱	九〇〇箱	六〇〇箱	同	一二	八〇〇箱	八〇〇箱	五〇〇箱
洋布	一四〇〇疋	一八〇〇疋	六六〇疋	同	一一	一二〇〇疋	一五〇〇疋	七〇〇疋
粗布	六五〇〇疋	八〇〇〇疋	五三〇〇疋	同	一·三	六〇〇〇疋	六〇〇〇疋	四〇〇〇疋
棉花	二四〇〇〇斤	三〇〇〇〇斤	二二〇〇〇斤	同	·五	二四〇〇〇斤	二八〇〇〇斤	一八〇〇〇斤
茶葉	一七〇〇〇斤	二二〇〇〇斤	一二〇〇〇斤	同	·八	一七〇〇〇斤	一七〇〇〇斤	一〇〇〇〇斤
糖味	六〇〇〇〇斤	五〇〇〇〇斤	三五〇〇〇斤	同	·二	四〇〇〇〇斤	四五〇〇〇斤	三〇〇〇〇斤

備考

紙張	東生菸	青鹽	口城						
八〇〇〇足	七〇〇罇	一四〇噸	一二〇〇〇斤						
九六〇〇足	一〇〇〇罇	一七〇噸	一五〇〇〇斤						
六四〇〇足	六〇〇罇	九四噸	八〇〇〇斤						
同	西山	蒙古各地	同						
・一	一二〇	一〇〇	・一						
六四〇〇足	六〇〇罇	一四〇噸	一二二〇〇斤						
六八〇〇足	一〇〇〇罇	一五〇噸	一二〇〇〇斤						
四五〇〇足	五〇〇罇	九〇噸	七〇〇〇斤						

度量衡

中國度量衡全國多不一致省與省不同縣與縣懸殊鄉與鄉不一往往一縣之中度量衡之數目相差太遠交易諸多不便困難特甚茲按中央頒布度量衡標準制爲公尺公斗公斤以爲全國通行之標準器分述如下

度器 本縣所用之舊器分爲三種一種爲裁尺爲裁衣用一種爲營造尺爲建築用一種爲織物尺商號售布用裁尺最大營造尺次之織物尺又次之茲與公尺比較如下

裁尺之三三

一公尺合 營造尺之三三 一寸二分五厘

織物尺之三三 一寸五分八厘弱

裁尺 三三寸三公分三公厘強

營造尺 三三寸二公分

織物尺 三三寸一公分七公厘弱

量器 本縣普通所用舊器分爲二種一種係二十二桶半斗即縣城內之官斗一種係二十四桶斗即四鄉之斗茲與公斗比較如下

一公斗合 { 二十二桶半官斗九升四合五勺八弱
二十四桶官斗八升八合六勺六強

二十二桶半斗 { 一公斗五公合七公勺五公撮
二十四桶斗 { 一公斗一公升二公合八公勺

衡器 本縣普通所用舊衡器分爲四種一種係大花秤以十斤起至二百八十斤止爲購煤炭用一種係京秤以二兩起至八十斤止爲油酒米面用一種係對花秤以五分起至五斤止爲零星物件使用一種係戥秤以一分起至八兩止爲金銀貴重物件用茲與公衡比較如下

大花秤一斤小數五七四
京秤一斤小數六五
對花秤一斤小數八八七
戥秤二十六兩四錢
一公斤合

大花秤一斤
 京秤一斤
 對花秤一斤
 戥秤一兩

合公斤

六百三十五公分
 六百零五公分
 五百三十分
 三十七公分小數八

張北縣度量衡新舊器比較表

器別	舊器折合標準制		標準制折合舊器		標準制比較舊器	
	舊器	標準器	標準器	舊器	增	減
度	一裁尺	三三·二強公分	一公尺	三·〇〇〇尺	六六·六〇公分	
器	一營造尺	三二·〇〇公分	一公尺	三·一二五尺	六八·〇〇公分	
器	一織物尺	三一·七弱公分	一公尺	三·一五八尺	六九·四一公分	
量	二十二桶半斗	一〇·五七五公升	一公斗	九·四五八弱升		〇·八五四公升
器	二十四桶斗	一一·二八公升	一公斗	八·八六六弱斤		一·五一二公升

器		衡	
戥秤一兩	對花秤一斤	京秤一斤	大花秤一斤
三七·八	五三〇·〇 <small>公分</small>	六〇五·〇 <small>公分</small>	六五五·〇 <small>公分</small>
一公斤	一公斤	一公斤	一公斤
二六兩四	一·八八七 <small>斤</small>	一·六五〇 <small>斤</small>	一·五七四 <small>斤</small>
九六二·二 <small>公分</small>	四七〇·〇 <small>公分</small>	三九五·〇 <small>公分</small>	三六五·〇 <small>公分</small>

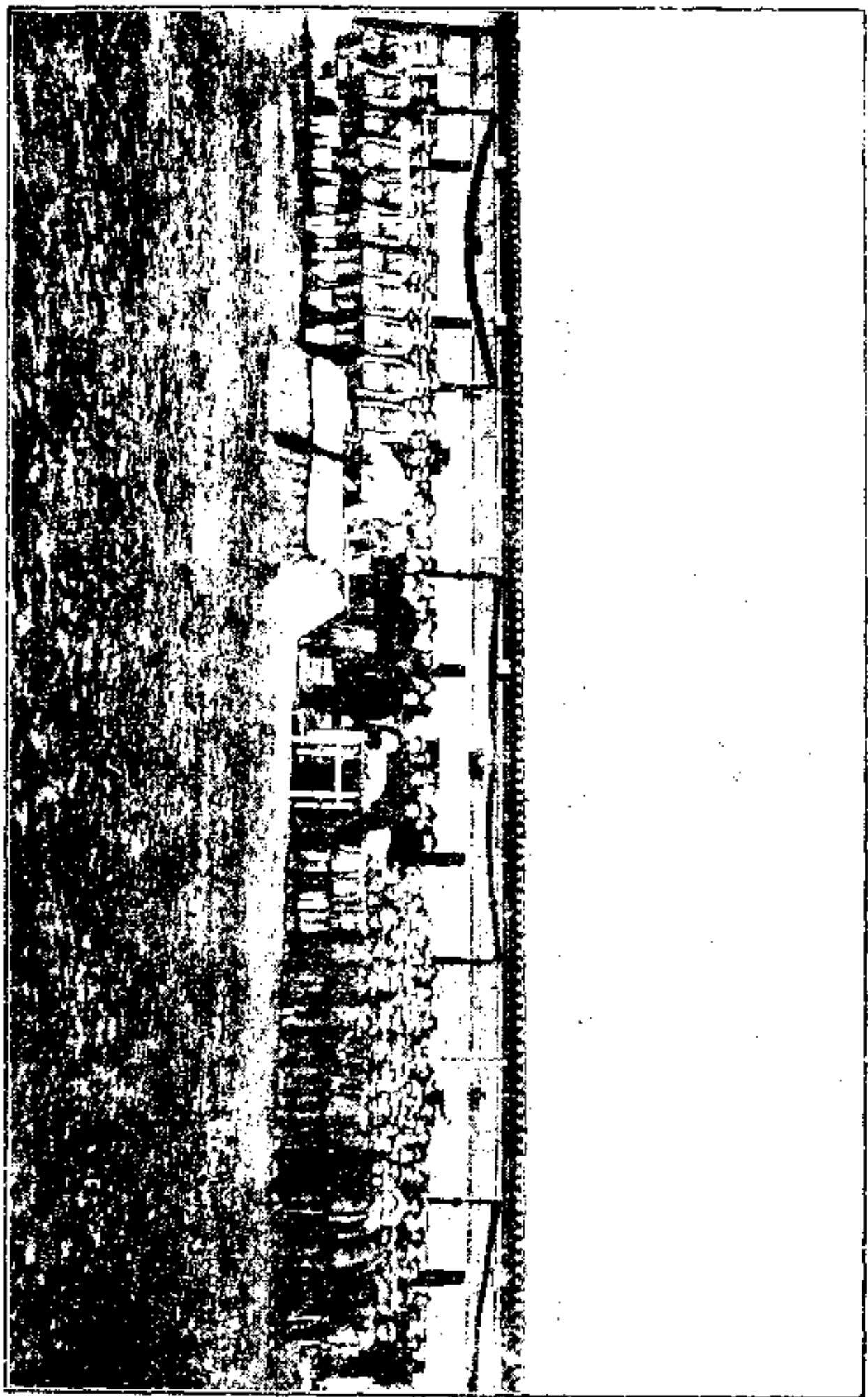

禮典孔祀行舉縣北張

禮俗志

祀典

祀孔典禮

自漢魏以來盛行祀孔尊崇日隆歷代相沿至清春秋二祭優禮有加及入民國因原訂祀孔典禮跪拜祭服均與規制不合擬除去拜跪禮行鞠躬禮改祭服爲禮服至今仍之又於民國十八年國府令以八月二十七日孔子誕日爲紀念日通行全國一律遵照並於是日舉行紀念時演述孔子言行事蹟以誌景仰後廢棄不舉及民國二十三年奉國府令仍於是日舉行祀孔典禮儀式雖簡精神猶存既可以表揚聖道庸酬功績亦足以報本反始敬教勸學也

祀位

大成殿正中奉

至聖先師孔子之位

東配

復聖顏子

名回字子淵魯人唐貞觀二年配享

述聖子思子 名伋字子思孔子孫宋大觀二年從祀端平三年升哲位咸淳三年配享

西配

宗聖曾子 名參字子輿魯南武城人唐開元八年從祀宋咸亨三年配享

西聖孟子 名軻字子輿鄒人宋元豐七年配享明洪武五年罷配享踰七年復之

東哲

先賢閔子 名損字子騫魯人唐開元八年從祀

先賢冉子 名雍字仲弓伯牛之宗族魯人唐開元八年從祀

先賢端木子 名賜字子貢衛人唐開元八年從祀

先賢仲子 名由字子路魯之卞人唐開元八年從祀

先賢卜子 名商字子夏衛人唐貞觀二十一年從祀開元八年升哲位

先賢有子 名若字子有魯人唐開元八年從祀清乾隆三年升哲位

西哲

先賢冉子 名耕字伯牛魯人唐開元八年從祀

先賢宰子 名予字子我魯人唐開元八年從祀

先賢冉子 名求字子有仲弓之宗族唐開元八年從祀

先賢言子 名偃字子游吳人唐開元八年從祀

先賢顓孫子 名師字子張陳人唐開元八年從祀

先賢朱子 名熹字元晦婺源人宋淳祐元年從祀清康熙五十一年升哲十哲之次乾隆三年升有子入東位卜子之次朱子入西位顓孫子之次成今之十二哲焉

東廡 先賢四十位 先儒三十三位

先賢公孫僑 字子產鄭大夫清成豐七年從祀

先賢林放 字子邱魯人唐開元二十七年從祀明嘉靖九年改祀於鄉清雍正二年復祀

先賢愿憲 字子思宋人鄭康成曰魯人唐開元二十七年從祀

先賢南宮适 字子容魯人孟僖子之子懿子之弟居南宮又曰南宮敬叔唐開元二十七年從祀

先賢商瞿 字子木魯人開元二十七年從祀

先賢漆雕開 字子若蔡人鄭康成曰魯人唐開元二十七年從祀

先賢司馬耕 字子牛宋人唐開元二十七年從祀

先賢梁鱣 字叔魚齊人唐開元二十七年從祀

先賢冉孺 字子魯家語作子魚唐開元二十七字從祀

先賢伯虔 字子楷史記作子析魯人唐開元二十七年從祀

先賢冉季 字子產魯人唐開元二十七年從祀

先賢漆雕徒父 字子有家語名從字子文魯人唐開元二十七年從祀

先賢漆雕哆 家語作侈字子歛魯人唐開元二十七年從祀

先賢公西赤 字子華魯人唐開元二十七年從祀

先賢任不齊 字子選楚人唐開元二十七年從祀

先賢公良儒 字子正陳人唐開元二十七年從祀

先賢公肩定 字子中家語作公肩字子仲魯人開元二十七年從祀

先賢鄒單 字子家衛人唐開元二十七年從祀

先賢罕父黑 字子索家語作宰父黑字子黑魯人唐開元二十七年從祀

先賢榮旂 字子祺家語作榮析魯人唐開元二十七年從祀

先賢左人郢 字子行或曰左人複姓魯人唐開元二十七年從祀

先賢鄭國 字子徒家語作薛邦字子從魯人唐開元二十七年從祀

先賢原亢 字子籍魯人唐開元二十七年從祀

先賢廉絜

字子庸家語作子曹衛人唐開元二十七年從祀

先賢叔仲會

字子期魯人唐開元二十七年從祀

先賢公西與如

家語作公西與字子上魯人唐開元二十七年從祀

先賢邾選

字子欽家語作邾選字子欽魯人唐開元二十七年從祀

先賢陳亢

字子禽家語作子元陳人唐開元二十七年從祀

先賢琴張

字子開衛人唐開元二十七年從祀

先賢步叔乘

字子車齊人唐開元二十七年從祀

先賢秦非

字子之魯人唐開元二十七年從祀

先賢顏噲

字子舉魯人唐元二十七年從祀

先賢顏何

字子冉魯人唐開元二十七年從祀

先賢縣亶

字子象魯人見家語檀弓篇有縣子疑即其人清雍正二年從祀

先賢牧皮

黃帝力牧之後清雍正二年從祀

先賢樂正克

孟子弟子清雍正二年從祀

先賢萬章

孟子弟子清雍正二年從祀

先賢周敦頤

字茂叔宋道州人世稱濂溪先生淳祐元年從祀明嘉靖九年稱先儒崇禎中改稱先賢

先賢程顥

字伯淳宋河南洛陽人世稱明道先生淳祐元年從祀明崇禎中改稱先賢

先賢邵雍

字堯夫宋范陽人諡康節咸淳三年封新安伯從祀明崇禎中改稱先賢

先儒公羊高

子夏弟子齊人唐貞觀二十一年從祀

先儒伏勝

字子賤秦洛陽人唐貞觀二十一年從祀

先儒毛亨

年無考太平御覽引毛詩正義云荀卿授漢人魯國毛亨則是秦漢間人清同治二年從祀

先儒孔安國

字子國漢人先聖十一世孫唐貞觀二十一年從祀

先儒后蒼

字近君漢東海鄉人明嘉靖九年從祀

先儒鄭康成

北海高密人唐貞觀二十一年從祀明嘉靖九年改祀於鄉清雍正二年復祀

先儒許慎

叔重漢汝南召陵人著有說文清光緒二年從祀

先儒范甯

字武之晉鄆陵人唐貞觀二十一年從祀明嘉靖九年改祀於鄉清雍正二年復祀

先儒陸贄

字敬輿唐蘇州嘉興人道光六年從祀

先儒范仲淹

字希文宋江南吳縣人諡文正清康熙五十四年從祀

先儒歐陽修

字永叔宋廬陵人明嘉靖九年從祀

先儒司馬光

字君實宋陝州夏縣人咸淳三年從祀

先儒謝良佐

字顯道宋壽春上蔡人清光緒二十九年從祀

先儒羅從彥

字仲素宋南劍州沙縣人明萬曆四十二年從祀

先儒李綱

字伯紀邵武人雍正二年從祀

先儒張栻

字敬夫漢川綿竹人世稱南軒先生清雍正二年從祀

先儒陸九淵

字子靜宋撫州金溪人世稱象山先生明嘉靖九年從祀

先儒陳淳

字安鄉宋漳州龍溪人授教朱子世稱北溪先生清雍正二年從祀

先儒真德秀

字希元宋建州浦城人世稱西山先生明正統二年從祀

先儒何基

字子恭宋金華人清雍正元年從祀

先儒文天祥

字宋瑞宋吉水人清道光二十七年從祀

先儒趙復

字仁甫元初德安人世稱江漢先生清雍正二年從祀

先儒金履祥

字吉夫宋金華人清雍正二年從祀

先儒陳澧

號雲住都昌人清雍正二年從祀

先儒方孝孺

字希直明寧海人清雍正二年從祀

先儒薛瑄 字德溫明山西河津人隆慶二年從祀

先儒胡居仁 字叔心明江西徐干人萬歷十二年從祀

先儒呂柟 字仲禾明高陵人世稱注野先生清同治二年從祀

先儒劉宗周 字起東明浙江山陰人世稱念台先生清光緒二年從祀

先儒孫奇逢 字鐘元直隸容城人清道光八年從祀

先儒張履祥 字考夫一字秀芝浙江桐鄉人世稱楊園先生清同治十年從祀

先儒陸隴其 字稼書平湖人清雍正二年從祀

先儒張伯行 字孝先清人光緒四年從祀

西廡 先賢四十五位 先儒三十位

先賢蘧瑗 字伯玉衛大夫唐開元中從祀明嘉靖九年改祀於鄉清雍正二年復祀

先賢澹臺滅明 字子羽武城人唐開元二十七年從祀

先賢宓不齊 字子賤魯人唐開元二十七年從祀

先賢公冶長 字子長魯人史作齊人唐開元二十七年從祀

先賢公皙哀 字季次家語多克字季沈齊人唐開元二十七年從祀

先賢高柴 字子高，卞作子阜，齊敬仲高傒十代孫，唐開元二十七年從祀。

先賢樊須 字子遲，魯人，樊皮之後，唐開元二十七年從祀。

先賢商澤 字子秀，史記作子秀，魯人，唐開元二十七年從祀。

先賢巫馬施 字子期，史記作旗，陳人，唐開元二十七年從祀。

先賢顏辛 史記作辛，字子柳，魯人，唐開元二十七年從祀。

先賢曹卹 字子循，蔡人，唐開元二十七年從祀。

先賢公孫龍 字子石，衛人，或曰楚人，唐開元二十七年從祀。

先賢秦商 字子丕，家語字丕，茲魯人，唐開元二十七年從祀。

先賢顏高 字子轎，之有功人也，唐開元二十七年從祀。

先賢壤駟赤 字子徒，秦人家語，壤作徒，徒作從，或曰壤駟復姓，唐開元二十年從祀。

先賢石作蜀 字子明，秦人，或曰複姓石作，唐開元二十七年從祀。

先賢公夏首 字子乘，魯人，唐開元二十七年從祀。

先賢后處 字子里，家語作里之齊人，唐開元二十七年從祀。

先賢奚容蒧 字子偕，家語作奚蒧，史記作奚容蒧，字子哲，魯人，奚仲之後，唐開元二十七年從祀。

先賢顏祖 家語作相字子襄魯人唐開元二十七年從祀

先賢句井疆 字子疆衛人家語作勾字子界魯人唐開元二十七年從祀

先賢秦祖 字子南秦人唐開元二十七年從祀

先賢縣城 字子祺家語作子橫魯人唐開元二十七年從祀

先賢公孫句茲 字子唐唐開元二十七年從祀

先賢燕伋 字子思秦人唐開元二十七年從祀

先賢樂欬 字子聲唐開元二十七年從祀

先賢狄黑 字哲之衛人唐開元二十七年從祀

先賢孔忠 家語名弗字子蔑孔子兄孟皮之子唐開元二十七年從祀

先賢公西蒧 史記作蒧字子尚魯人唐開元二十七年從祀

先賢顏之僕 字子叔魯人唐開元二十七年從祀

先賢施之常 字子恒魯人唐開元二十七年從祀

先賢申枨 字子周家語作申續史記作申党魯人唐開元二十七年從祀

先賢左邱明 中郡人魯太史唐貞觀二十一年從祀嘉靖九年稱先儒崇禎十五年改稱先賢

先賢秦冉 字子開蔡人唐開元二十七年從祀明嘉靖九年罷祀清雍正二年復祀

先賢公明儀 魯南武城人子張門人清咸豐三年從祀

先賢公都子 孟子弟子清雍正二年從祀

先賢公孫丑 孟子弟子清雍正二年從祀

先賢張載 字子厚宋郿縣人世稱橫渠先生淳祐元年從祀明嘉靖九年稱先儒崇禎中改稱先賢

先賢程頤 字正叔宋洛陽人世稱伊川先生淳祐元年從祀明嘉靖九年稱先儒崇禎中改稱先賢

先賢穀梁赤 子夏弟子魯人唐貞觀二十一年從祀

先賢高堂生 字伯魯漢人系出齊卿高敬仲之後唐貞觀二十一年從祀

先賢董仲舒 字寬天漢廣川人元至宋元年從祀

先賢劉德 漢河間獻王清光緒三年從祀

先賢毛萇 字長公漢河間人唐貞觀二十一年從祀

先賢杜子春 字時元漢河南緱縣人唐貞觀二十一年從祀

先儒諸葛亮 字孔明漢瑯琊陽都人清雍正二年從祀

先儒王通 字仲淹隋河津人教授河汾世稱文中子明嘉靖九年從祀

先儒韓愈

字退之唐修武人宋元豐七年從祀

先儒胡瑗

字翼之宋秦州如臯人世稱安定先生明嘉靖九年從祀

先儒韓琦

字雅圭宋相州安陽人清咸豐二年從祀

先儒楊時

字中立宋南劍州將樂人世稱龜山先生明宏治八年從祀

先儒尹焞

字彥明宋洛陽人明正統二年從祀

先儒胡安國

字康侯宋崇安人明嘉靖九年從祀

先儒李桐

字愿中宋延平人明萬曆四年從祀

先儒呂祖謙

字伯恭宋金華人夷簡六世孫世稱東萊先生宋景定二年從祀

先儒袁燦

字和叔宋浙江鄞縣人清同治七年從祀

先儒黃翰

字直卿宋閩縣人朱子弟子世稱勉齋先生清雍正二年從祀

先儒輔廣

字漢卿朱子弟子清光緒五年從祀

先儒蔡沈

字仲默宋建州建陽人西山先生仲子明正統二年從祀

先儒魏了翁

字華夫南宋昂州蒲江人清雍正二年從祀

先儒王伯

字會之宋金華人清雍正二年從祀

先儒陸秀夫

字君實宋楚州鹽城人清咸豐九年從祀

先儒許衡

字仲平元河南懷慶人世稱魯齋先生皇慶二年從祀

先儒吳澄

字幼卿元撫州崇仁人明正統八年從祀嘉靖九年罷祀清乾隆二年復祀

先儒許謙

字益之金華人清雍正二年從祀

先儒曹端

字正夫明涇池人學者稱月川先生清雍正十年從祀

先儒陳憲章

字公甫明廣東新會人世稱白沙先生萬曆十二年從祀

先儒蔡清

字晉夫明福建晉江人世稱虛齋先生清雍正二年從祀

先儒呂坤

字叔簡明寧陵人清光緒十年從祀

先儒黃道周

字幼平明漳浦人學者稱石齋先生清道光六年從祀

先儒陸世儀

字桴亭太倉州人清道光二年從祀

先儒湯斌

字孔伯號潛庵河南睢州人諡文正道光二年從祀

先儒顧炎武

字寧人號亭林江蘇崑山人清光緒三十四年從祀

先儒黃宗羲

字太冲號梨州浙江餘姚人清光緒三十四年從祀

先儒王夫之

字而農號船山湖南衡陽人清光緒三十四年從祀

崇聖祠位次

肇聖王木金父公 正中南向

裕聖王祈父公 中之東南向

詒聖王防叔公 中之西南向

昌聖王伯夏公 東之東南向

啟聖王叔梁公 西之西南向

東配位

先賢孔氏 名孟皮孔之兄清成豐七年配享

先賢顏氏 名無繇字季諾顏子父明嘉靖九年配享

先賢孔氏 名鯉字伯魚子思之父明嘉靖九年配享

西配位

先賢曾氏 名點字子皙曾子父明嘉靖九年配享

先賢孟孫氏 名激字公宜孟子父明嘉靖九年配享

東從祀

先儒周氏 名輔成先賢周子敦頤之父明萬曆二十年從祀

先儒程氏 名珦字伯溫先賢二程子之父明嘉靖九年從祀

先儒蔡氏 名元定字季通世稱西山先生謚文節蔡子沈之父明嘉靖九年從祀

西從祀

先儒張氏 名迪先賢張子載之父清雍正元年從祀

先儒朱氏 名松字震軍先賢朱子熹之父至元二十七年追謚靖獻明嘉靖九年從祀

大成至聖先師孔子誕辰紀念儀式草案

地點 省縣孔子廟 人眾 當地最高長官(省主席縣縣長)領導各機關各

學校各團體一律參加 服色 乙種常禮服國貨絲質棉質均聽軍(警制服)

時間 二十七日丑正齊集寅初行禮 致祭 甲祭品 香酒 牛一羊一豕

一 穀類四黍稷稻粱 無則代以麥菽之屬 果類四棗栗榛芡 無則代以他乾鮮果 乙

祭品 用舊俎豆 無則代以盤盂 丙祝文 詩歌 另繕 丁樂器 用舊古樂 無則代

以習用音樂 戊儀注 行三鞠躬禮 當地士紳有願行跪拜禮者聽可於全班祭畢另自設祭以昭整齊

程序 齊集 致祭 儀節另繕 主席訓話 攝影 禮成

致祭儀節

由致祭者中預推定執事六人（一）鳴贊二人東西分立丹墀上（二）引贊二人東西分立丹墀下主祭者前（三）司尊司祝各一人東西分立神案前主祭者率班肅立丹墀下執事者各就位（贊唱）擊鼓三通鳴金十二奏樂畢引贊者引主祭者至神位前由東階升上香三獻酒三司尊司祝分任樂止讀祝文司祝在畢引贊者引主祭者復位自西階下司尊司祝隨下各就本位全班行最敬禮免冠一鞠躬再鞠躬三鞠躬復冠平身奏樂歌詩或唱尊孔歌畢祭畢

大成殿祝文 此文係民國初年改訂公佈

維 年 月 日某官某致祀於

至聖先師孔子曰維

先師德參化育道冠古今集羣聖之大成炳前知以垂憲天下爲公中國一人之量生民未有亦經千載之心循宮牆而瞻富美入室升堂隆俎豆而奉馨香先明後法茲當誕辰祇率彝章肅展微忱聿將祀典嗚呼聲名所屆血氣莫不尊親光景常新禮樂明其禋祀尙饗

祀孔歌詩

另有譜此係舊日行三獻禮所川之歌詩

迎神昭平之章

大哉孔子 先覺先知 與天地參 萬世之師 祥徵麟紱 韻答金絲

日月既揭 乾坤清夷

奠帛初獻宣平之章

予懷明德 玉振金聲 生民未有 展地大成 俎豆千古 春秋上丁

清酒既載 其香始升

亞獻秩平之章

式禮莫愆 升堂再獻 嚮協鼓鏞 誠孚嚳獻 肅肅雍雍 譽髦斯彥

禮陶樂淑 相觀而善

終獻叙平之章

自古在昔 先民有作 皮弁祭菜 於穆思樂 惟天膺民 惟聖時若

彝倫攸叙 至今木鐸

徹饌懿平之章

長七系志

禮俗志 祀典

九十五

先師有言 祭則受福 四海饗官 疇敢不肅 禮成告徹 毋疏毋瀆
樂所自生 中原有菽

送神德平之章

鳧繹我我 洙澤洋洋 景行行止 流澤無疆 聿昭祀事 祀事孔明
化我蒸民 育我膠庠

尊孔歌

此歌係民國初年全國各學校通行之歌

泗水之精尼邱靈 博學而無所成名 風塵跋涉十四載 夫子從未有倦容
天生聖德在濟世 豈若匏瓜繫不食 當時設爲一國相 焉能文教被八
荒 當時設若富貴終 焉能修經傳無窮 匹夫而爲百世師 一言而爲天
下法 天生夫子何其厚 布衣千載世其家 孔子孔子大哉孔子 孔子以
前未有孔子 孔子以後孰爲孔子 孔子孔子大哉孔子

茲將清代御書匾額列左

清康熙二十五年御書萬世師表雍正二年御書生民未有乾隆三年御書與天
地參並御書對聯氣備四時與天地鬼神日月合其德教垂萬世繼堯舜禹湯文

武作之師嘉慶元年御書聖集大成道光元年御書聖協時中咸豐元年御書德
濟轉載同治二年御書聖神天縱光緒元年御書斯文在茲宣統三年詔升孔子
爲大祀御書中和位育

祀關岳典禮

書云既有文事必有武備孔子既奉爲萬世師表而關岳亦可奉爲軍人之模範
不可不有祭禮尊崇之故於民國四年奉令關岳祭祀每年春秋分後第一戊日
各地方長官及軍警官一體致祭

祀位

武成殿正中奉

關壯繆侯之位

岳忠武王之位

東序

張飛 字翼德一作益德涿郡人漢昭烈帝封西鄉侯章武元年追諡桓侯

王濬 字士治晉弘農湖人撫軍大將軍開府儀同三司加特進散騎侍後軍將軍太康六年卒諡曰武

韓擒虎隋書作韓擒字子通河南東垣人後家新安進位上柱國拜涼州總管開皇十二年卒

李靖字藥師唐京兆三原人封衛國公圖形凌烟閣貞觀二十三年卒贈司徒并州都督陪葬昭陵諡景武

蘇定方名列以字行唐冀州武邑人拜涼州安集大使乾封二年贈左校衛大將軍幽州都督諡曰莊

郭子儀以字行唐華州鄭縣人太尉之書令封汾陽王尚父建中二年卒贈太師陪葬建陵諡武忠配享代宗廟廷

曹彬字國華宋真定靈壽人拜樞密使咸平二年卒贈書令追封濟陽郡王諡武忠配享太祖廟廷

韓世忠字良臣宋延安人鎮南武安軍節度使紹興二十一年卒追封通義郡王孝宗廟追封蕪王諡忠武配享高宗廟廷

旭烈兀元憲宗弟世王印度地其裔在內地者別封靖遠王廣平王改封嗣王

徐達字天德濠州人封魏國公予世券洪武十八年卒封中山王諡武寧配享太廟肖像功臣廟位皆第一

馮勝初名國勝又名宗異明定遠人官征虜大將軍太子太師洪武二十八年卒

戚繼光字元敬明登州衛人薊州昌平保定三鎮總兵官以功加少保後改官廣東萬歷年間卒

西序

趙雲字子龍三國真定人蜀漢封永昌亭侯遷鎮東將軍建興七年卒追諡順平侯

謝玄字幼度晉陽夏人授散騎常侍左將軍會稽內使太元十三年卒追贈車騎將軍開府儀同三司諡字獻武

賀若弼字輔伯隋河南雒陽人位上柱國追爵宋國公轉右武侯大將軍大業三年卒

尉遲敬德名恭以字行唐朔州善陽人封鄂國公圖形凌烟閣顯慶三年卒贈司徒并州都督陪葬昭陵諡忠武

李光弼唐營州柳城人封臨淮郡王贈鐵券圖形凌烟閣廣德二年卒贈太保諡武穆

王彥章字子明五代鄆州壽張人仕梁授招討使貞明七年卒晉高祖時追贈太師

劉錡字信叔宋德順軍人為江淮浙江制置使紹興三十二年卒贈開府儀同三司諡武穆

狄青字漢臣宋汾州西河人拜樞密使嘉祐二年卒贈中書令諡武襄

郭侃字仲和元華州鄭縣人為徐瑊二州總管遷知甯海州至元八年卒

常遇春字伯明懷遠人官左副將軍洪武二年卒贈上柱國太保追封開平王諡忠武配享太廟肖像功臣廟位皆第一

藍玉明定遠人太子太傅封涼國公洪武二十六年卒

周遇吉明錦州衛人太子少保左都督山西總兵官崇禎十七年卒贈太保諡忠武列祀旌忠祠清乾隆四十一年賜專諭曰武錦州建立專祠

祭品

正位設兩案每案各用籩豆十登一鉶二簋二簋二統用太牢一俎兩序東西各三案每案各用籩豆四鉶一簋一簋一統用少牢各一俎

祭儀

祭日贊引官引承祭官進旁門至盥洗所贊盥洗畢引至殿內行禮處立典儀唱

樂舞生就位執事者各司其事贊引官贊就位引承祭官就位立典儀唱迎神司

香官捧香盒就香爐左邊立典儀唱作樂贊引官引承祭官就香爐前立贊引官

贊上香承祭官將炷香接舉插爐內又上塊香三次畢贊復位承祭官復位立贊

引官贊承祭官行三鞠躬禮樂止典儀唱奠帛獻爵行初獻禮捧帛官捧爵官將

帛爵捧進神位前典儀唱初獻樂作奠帛官獻帛退三鞠躬禮退執爵官獻爵行

三鞠躬禮退讀祝官詣安祝文桌前行鞠躬禮捧起祝文立樂暫止贊讀文畢捧

至神位前安盛帛盒內舉行三鞠躬禮退樂復作贊引官讀承祭官行三鞠躬禮

立樂止典儀唱行亞獻禮樂作執爵官自案左邊依照初獻禮獻畢退樂止典儀

唱行三獻禮樂作執爵官自案右邊依照亞獻禮獻畢退樂止典儀唱徹饌樂作徹

畢樂止典儀唱送神樂作贊引官贊承祭官行三鞠躬禮樂止典儀唱捧祝帛香

饌各詣燎位捧祝帛香饌官各至神位前捧祝帛官行一鞠躬禮捧香饌官行一

鞠躬禮將祝帛香饌依序捧送承祭官退至西旁立候捧祝帛香饌各官送畢復

位立樂作贊引官贊詣望燎位承祭官至燎爐前焚訖樂止贊引官贊禮畢退

喪禮

孔子曰禮與其奢也寧儉喪與其易也寧戚足見先聖喪禮重儉不重奢重衷不重易之義也後人實得其反每於親喪儘量鋪張浪費金錢不如是不足以盡孝子之心已失其喪盡禮祭盡誠之本意張北人民五方雜居風俗懸殊故喪禮亦不一致未能強同茲就其最普通禮節開列於後

入殮 將始死之情形列左

一燒倒頭紙 死者將氣絕之前即將衣服冠履裝束整齊一俟氣絕後將珍珠或制錢含入死者口內謂之口含錢並用紅綢或紅布一方蓋面在頭前焚燒紙錢問家舉哀謂之燒倒頭紙 二成仙 成仙者即入殮也有當日成仙者有隔日成仙者隔日成仙先將死人置於木板上以候入殮先擇定吉時孝子用篋縛小棉花球沾清水將死者雙目略洗之謂之開眼光然後將棺材放在正堂向南向北向西但不向東俗語云頭向東不脫空是其大忌也將棺置於板橙上棺底鋪以香或草上覆薄板謂之七星板亦有板上前後撒置五谷紙錢生鐵等鎮物將尸移入棺內用棉花草紙襯擠尸之四週上覆薄板或紅布謂之覆面然後加

蓋封釘當時如孝子未返或親屬不齊另擇日封釘惟留一釘不封以備主子封釘棺停妥後將死者生前之枕裁開小口置於棺下然後挂靈幃置供桌供桌前備盛紙灰瓦盆一個謂之紙盆供桌上供小米粥一碗上插開眼光之篋佈置已畢家人依次焚香點紙叩頭舉哀謂之成仙 三成服 喪服制度沿用舊禮孝子孝婦衣白粗布一齊衰之服一麻冠白履麻縹衣不縫邊父喪撒開左褲腿母喪撒開右褲腿父母俱故兩褲腿均撒開一望而知其爲何喪孫子着孝服不着麻曾孫着孝服兼紅綠雜色以資區別孝子服三年侄輩服期年 四報喪 孝子着孝服親赴各親友處報喪見人即叩頭謂爲死者免罪亦有差人代報孝子不親往 五懸紙杆 喪家門首懸掛紙杆其用紙以歲數計算每歲一張紙謂之告天紙插於門頭上男左女右 六立陽榜 喪家門內立一木板上糊白紙紙上書死者姓名生卒年月日時享年若干下列孝子名次又謂之告白有影壁者向門而立並貼恕報不週或恕不敢報等字樣之白紙條貼於門壁上男左女右遠望即知亡者係男女矣

報廟 死後第三日情形列左

一接三 人死之翌晚或第三日晚各親友陸續來弔攜帶錫箔紙錢香楮供禮靈前致祭 二告廟 晚間各親友送燈籠一對喪家約鼓樂僧道設壇唵經鼓樂喧天孝子挾告天紙辭靈出門赴城隍廟或五道廟報廟凡過寺觀及十字路口均須焚香點紙及至廟內孝子跪地將告天紙取至神前左右繞三匝仍交孝子起立出廟至家門前孝眷號迎於門將告天紙接至靈幃置放棺頂伏地大哭畢如死者係男將生前屋內陳設茶點烟酒虛位以待如係女備置梳洗一切器皿意在將死者靈魂接回待之如生時也

過七 人死後之第七日謂之頭七供奉食物焚香點紙叩頭舉哀嗣後每過七日即如是辦理富者每七僧道唵經鼓樂喧天至四十九日謂之盡七如遇日期與七相同謂之犯七富者請僧道誦經超度靈魂貧者做旗傘置在棺材下靈魂藏在裏面以避之此迷信之俗習也

開弔 喪禮次序列左

一通知 葬期擇定吉日後先通知各親友富貴之家用訃聞通知鄉間貧家差人報告 二喪期 喪期日期遠近不一小喪最近死後以三五七九日爲葬期

不擇吉日老喪必須擇吉日停柩日期亦長往往三五年不發喪者若日期太少則爲不孝 一送祭禮 親戚禮物送供菜蒸盒八仙茶點之類朋友送輓聯輓幛及糟糕芙蓉糕八樣之類 四宴賓客 凡開弔之日各親友均來弔祭各給孝帶然後設宴款待開弔之日期至多三日少則一日 五作佛寺 喪家約僧道鼓樂作佛寺書則唸經取水渡橋夜則觀燈放焰口 六家祭點主 喪家約請大賓及禮生分別家祭點主（詳後祭禮內）七辭靈遣棺 於出殯之前一日晚間分別親戚朋友眷屬焚香燒紙謂之觀香至雞鳴以前將棺掀起孝子大叫三聲謂之遣棺

出殯 將出殯之次序列左

一移棺 於開弔之翌日即出殯用槓夫十六人或二十四人或三十二人將棺縛置槓上富者蓋以棺罩如轎幃式貧者無之 二送靈 孝子孝孫用白布魚貫牽靈匍匐號哭並由最前之孝子負引魂幡俟舉行門祭後將紙盆捧爛並將死者之枕頭傾倒焚燒全體孝子引靈隨走隨哭僧道鼓樂輓聯輓幛紙紮分別排列送行至一定地點後將紙紮焚化所有送殯賓客僧道鼓樂等隨神主而返

三撒路錢 將紙製成錢式謂之路錢隨行隨撒與執銘旌者導靈直赴祖塋
四領魂雞 出殯時用紅雄雞一隻以白布縛其一足着一人在靈前以柳條
隨走隨打謂之領魂雞 五安神 送靈後孝子返家行安神儀式再赴祖塋行
下葬禮

下葬 下葬預擇吉時候棺到後用羅盤掉正方向所用銘旌墓誌等亦佈置妥
當即行封墓門孝子高呼死者三聲然後添土掩埋成爲邱堆孝子供食品焚紙
錢叩頭舉哀事畢而返

圓墳 葬後三日孝子眷屬及至親齊赴塋地攜帶香點紙紮孝子以次將墳略
再添土焚香化紙痛哭而返謂之圓墳

週年 死後第一年謂之頭週年屆時家人供神主上墳祭奠亦有作佛事者至
三週年始畢與古禮之反哭虛祔及祥禫等禮形式則一也

忌諱 一忌日不准哭 二送喪回家時孝服在門外必須脫下由墻擲入 三
出殯後非過三日親友不能返家若借物件亦不能送 四出殯方向避免天坑
五葬時添土時不准呼人名

祭禮

祭禮者祭祀之禮節也有喪祭與平常祭之分喪祭者喪禮中各種祭禮也平常祭者平日祭祖祀神各種祭祀也惟張北五方雜處禮節不一茲將最普通者分述於下

喪祭 喪祭禮節最繁普通約請禮生四人多以前清秀才充之現在變通以學校畢業者之分叙如左

一家祭 孝子爲主祭者孝眷等爲陪祭者禮生分通讚引讀四人其儀式以孝子鼓樂跪請禮生至香案前爲始四禮生向香案前行三鞠躬禮分左右立上方二人爲通讚下方二人爲引讀主祭者陪祭者依次立香案下左方預備盆架手巾鏡子爲盥洗所兩旁各備桌一左爲茶所桌上置茶杯三饌品三右爲酒所桌上置酒爵三帛三各所有二人照料名爲執事禮生另置桌二置備全席一桌猪一羊一各禮生引吭高唱各有專責其次序如下

執事二人引孝子鼓樂向禮生行四拜禮引至香案前各禮生先行三鞠躬禮分左右立通執事者各司其事 讀孝子就位通 孝眷皆就位通 釋杖引 孝子詣盥洗

所讀濯水引淨巾讀整容引詣香案前通焚香讀俯伏通興一俯伏興共計四次
 以下均稱四拜一通啟簾讀孝子行初獻禮引孝子詣酒盅所讀舉杯引酌酒讀
 捧帛引詣靈柩前讀跪引獻帛讀獻爵引獻箸讀獻牲引獻餼讀獻饌引獻羹讀
 俯伏引興引復位通讀一四拜一通垂簾讀奏樂通舉箸讀侑食通樂止讀啟簾讀
引孝子詣茶盅所引舉杯讀酌茶引詣靈柩前讀跪引獻茗讀獻饌品引俯伏讀
興復位通讀一四拜一通垂簾讀奏樂通樂止讀啟簾通孝子行亞獻禮引孝
 子詣酒盅所引舉杯讀酌酒引詣靈柩前讀跪引獻爵讀獻牲引獻餼讀獻饌引
 獻羹引俯伏讀興引復位通讀一四拜一通垂簾讀奏樂通舉箸讀侑食通樂止讀
讀啟廉引孝子詣茶盅所引舉杯讀酌茶引詣靈柩前讀跪引獻茗讀獻饌品引
 俯伏讀興引復位通讀一四拜一通垂簾讀奏樂通樂止讀啟廉通孝子行終獻
禮引孝子詣酒盅所引舉杯讀酌酒引詣靈柩前讀跪引獻爵讀獻牲引獻餼讀
 獻饌引獻羹讀獻祝引讀祝焚祝引舉哀讀哀止引俯伏讀興引復位通讀一
 四拜一通垂簾讀奏樂通舉箸讀侑食通樂止讀啟簾引孝子詣茶盅所引舉杯
讀酌茶引詣靈柩前讀跪引獻茗讀獻饌品引俯伏讀興引復位通讀一四拜一

通垂簾謂奏樂通樂止讀啓簾通望燎引詣望燎所讀焚香引焚帛通讀（四拜

）引復位讀跪引全家舉哀讀禮成讀一賓客祭讀又謂之公祭由各親朋祭祀

與家祭儀式相同惟主祭者爲親朋陪祭者爲孝子是其小異也讀三點主讀點

主者須約大賓一人以功名最高聲望素著者充之禮生四人如前儀通內外肅

靜暫停喧譁讀執事者各司其事通孝子就位讀孝眷皆就位通釋杖讀擊鼓三

通（擊鼓者報告三次）通鳴金（鳴金者報告鳴金已畢）讀焚香通讀（四拜）

引孝子請大賓（到衙署後禮生向大賓先行三鞠躬禮）通讀孝子禮大賓（

四拜）讀請大賓出衙署（走街鳴鑼喊道鼓樂喧天至喪家門前孝子跪道）

通請大賓行參靈禮讀就位通迎靈通讀行三鞠躬禮引請大賓詣盥洗所讀濯

水引淨巾讀整容引請大賓入更衣所讀更衣引更禮衣讀升冠引升禮冠讀請

大賓出更衣所引請大賓升公堂讀升公座通讀孝子禮大賓（四拜）讀孝子捧

主引詣孝幃前讀孝子捧主出孝幃引舉哀（孝子哭三聲）讀哀止引孝子捧主

升公案通啓蒙讀啓櫝通出主讀臥主通分主讀潤硃筆通刺血讀秉硃筆通拜

硃筆通讀（四拜）通受生氣讀點內主通點主讀通神通讀點生年生日生

時 卒年卒月卒日卒時讀點外主通點主讀通神讀圍左耳讀左耳聰通圍右
 耳讀右耳明通光前讀裕後通釋硃筆讀覆主通潤墨筆讀秉墨筆通覆內主讀
 覆主通覆神讀覆外主通覆主讀覆神通釋墨筆讀合主通豎主讀入主通合讀
讀合蒙讀請大賓讀讚主引孝子捧主入孝幃一孝子捧主置放神位前仍返公案
 前一讀請大賓行安主禮一四禮生同上一通就位讀焚香引讀告文讀焚告文引
 焚表讀奠爵引奠茗通讀讀行三鞠躬禮讀禮畢引請大賓復位讀孝子謝大賓通
讀四拜一引送大賓回衙署一四禮生同孝子鼓樂走街返回孝子跪道一讀孝
 子禮大賓通讀讀四拜一四禮生仍向大賓行三鞠躬禮禮生同孝子返回一喪
 家對大賓禮生待遇時特別尊重筵席茶點格外豐滿大賓孝有給紅綢一疋者
 有給藍綾一疋者禮生孝係細洋布一方事後仍須分別謝袍褂及各色禮物此
 非富 不能舉行 四辭靈祭 辭靈祭者發引之前晚各親友觀香已畢之時
 其手續較家祭皆簡開首四禮生序列釋杖上香四拜詣靈柩前跪初獻爵亞獻
 爵終獻爵讀祝文俯伏興復位四拜焚祝文化財合家舉哀禮畢 五門祭 門
 祭者爲發引時靈柩離家將起棺之祭祀也與辭靈祭相同惟祭畢孝子擊盆而

送靈 六路祭 路祭者移棺至街前各親友在路旁祭祀也其手續最簡便不用禮生僅主祭之親友上香化紙叩首孝子跪路旁陪祭叩謝而已 七週年祭死者死後第一二三年之祭祀也家人及親友每遇週年向主位設供菜祭奠此表祭之大概情形也

平常祭 分爲時節祭生辰忌日祭及墓祭

一時節祭 如元旦節元宵節端午節中秋節重陽節臘八節祭竈節各家每遇此等時節均在神前供饌焚香焚表叩首以答神靈 二生辰忌日祭 爲祖先或父母生日死日舉行之祭祀也供品較時節祭稍豐滿而手續略同 三墓祭 墓祭者赴祖塋按時祭祀也各家在一年之中於元旦日清明節七月十五日十月一日均到墓前供酒肉點心焚香化錢叩首而已

婚禮

張北居民五方雜處各自爲政婚禮懸殊多不相同然詳爲攷核亦不出六禮範圍以外不過內容略變形式稍更耳茲就普徧通行者擇要列述如左

完婚年齡 完婚年齡男女不同普通男子最早在十三歲女子在十五歲最晚男子二十歲女子二十五歲貧苦之家完婚最晚男子多至二十歲或三十餘歲男子比女子多半大十餘歲 張北地瘠民貧貧寒之家無力撫養其女自小送於夫家或因女之父母早亡無人照管亦自幼送入夫家俗謂之童養媳前者其夫年齡最大多在二十歲上下而女不過八九歲至十二歲後者年齡相若

完婚日期 完婚日期普通多在秋後因農事已畢親友亦多閒暇藉此機會辦理喜事不碍農事亦有讀書之家藉假期時間辦理結婚或有特別情形者不在此例

賀喜禮物 賀男家親戚不送禮物僅餽拜錢賀女家親戚餽送衣服或送一身者或送一秋料或褲料者謂之添箱朋友不論男女家均送紅色喜幛結婚之方式不出乎古時六禮範圍其程序列左

一議婚 凡男女至十二歲以上男家或女家之朋友或親戚見其門閥相當先論男家之財產次論門第亦有一方滿意請媒人求婚者是爲說主兒又謂之說媳婦然後兩家多方探聽兩家均樂意方可進行否則作爲罷論雙方同意後先向女家討取年庚八字持赴男家與男子生辰推算謂之合婚聽命於星相家細合大相如八字不相尅且不妨翁姑爲上等婚如八字不甚相宜但無大妨碍亦可勉強從事爲中等婚如係下等婚絕對拒親或有將庚帖置於兩家皂神前以卜休咎如三日內未發生特別事故即認爲順利始能進行否則作爲罷論

按張北議婚不良之點有四 1. 不論男子品學若何不論女子德言工貌祇論財勢或門戶相當即爲議婚之標準 2. 任憑父母作主不問男女願意與否 3. 女子比男子有長四五歲或七八歲者及男子壯年女子已老矣 4. 聽媒人巧言鼓簧及過門後事實全非悔之晚矣

二訂婚 議婚之時爲納采問名納采問名卽俗所謂之換小帖或下小定是也但此時必隨禮四包或八包蓋前者之開紅帖不過爲試探性質婚姻尙未十分決定至是雙方始可正式進行其手續如下

1. 納徵 下小定後雙方既已訂妥即換大帖（龍鳳帖）官婚書又謂之大定將男女年庚八字正式書於大帖內雙方各備禮物男家所備之禮物多用點心或海味及首飾等物女家所備之回禮係男子應用物件如文具鞋帽帶子等類亦有男家着親族至女家晤女未婚女子與之磕頭即賜與女子錢或首飾至聘禮普通爲茶餅雲饅米面酒肉及海味點心茶鹽棗粉此外並送國幣二十六元至八十元茶餅形似中秋月餅每個重二斤以盒計算每盒八個所送數目二盒至八盒雲饅形圓而大謂之蒸盒數目與茶餅同至米面肉酒謂之大盒米面以斗盛酒以蠔肉稱方海味點心茶鹽棗粉謂之手盒以包計算每包重約一斤數目十六包至六十四包大約每茶餅一個即隨手盒二包由此而定更有送茶餅百圓大盒羴羊成對（謂之碰門羊）之禮物此非富家不能辦其餘均隨事隨地多寡不同男家將聘禮一一書列帖內女家則僅書領謝二字而已 2. 請期 男家將婚期擇定通知女家其儀式係用紅箋將親迎日期及新人冠帶之時刻方向暨所忌妨之三相名稱逐項開明備禮遣媒送達女家俗謂之打通知此項通知須在婚期前一個月所謂信不過月者是也將婚期通知後然後屆時嫁娶

按張北前數年地廣人少而女子尤缺財禮最貴至近年受天災人禍之壓迫財禮漸次迭減其中分爲三等上等戶多送茶餅不言財禮女家將茶餅分贈於各親友以示誇耀但亦必須送財禮至少二十四元中等戶除送茶餅外女子年齡若大財禮較多約有六十元或八十元下等戶即在百元上下更有除送首飾外將茶餅盒子包括在內折合錢若干者俗謂之包盒禮此係遠道或貧家之辦法也

結婚 結婚之手續各處不同茲以最普通儀節分別列左

1. 送嫁妝 結婚之前一日女家將陪嫁之妝奩送至男家俗謂之陪隨舉凡首飾衣服箱笈櫃櫥及家庭陳設日常用品無不具備或用高桌陳列或用食盒裝置抬夫多人鼓樂前導車輛後隨雙方各約男賓二人男家謂之迎賓女家謂之送嫁妝互相招待此種儀式在男家爲安床日女家爲過嫁妝日此係富貴之家辦理最多貧家則無此舉

2. 迎親 迎親者迎娶新人之謂也迎娶時刻以拜堂爲標準男家預先擇定良辰吉日無論早晚不悞預定之時刻當迎娶時男家必備喜轎一乘或用轎車鄉間貧家亦有用馬車者內坐不滿十二齡之童子一

人俗謂之壓轎者又從男賓中約二人乘車隨轎至女家謂之娶親人並用桌抬送鳳冠袍帶以爲新人上轎之裝束又用宮燈國旗鼓樂喧天齊赴女家亦有新郎另乘馬或轎親到女家迎娶者亦有新郎不到者若新郎去時必另有一人偕新郎同往謂之伴郎到時女家預備金花一對由新娘之妹與新郎戴之謂之插金花張北西部與山西附近之處有此禮節同到女家後由女家所約之送親二人出門外將男家之娶親人或壓轎人施禮迎入慇懃招待以候新人裝束上轎新人將鳳冠袍帶裝束整齊頭蒙巾覆俗謂之蓋頭由父兄輩將新人抱出置入轎內此時新人必須號哭以示不忍離母之意否則惹人譏笑然後女家所約之送親二人伴同男家之娶親人各乘車隨轎起身同返男家 3. 拜天地 由男家預備之女客二人謂之攙親人到轎內同時用女孩一人持一瓶內裝稻米及金環以五色線束之俗謂之寶瓶及染紅之雞蛋二枚與胭脂粉同置於茶盤內隨同攙親人到轎前攙親人揭開新人蓋頭用雞蛋在新人臉上滾之又用粉擦之然後將寶瓶遞在新人右手內再用男二人鋪黃布俗謂之采堂布扶新人登其上並有合禮者一人手捧木條盒內放核桃紅棗谷草麩面制錢七枚撒在路

上隨撒隨唱喜歌一直至喜堂前喜堂設在院中間有向南設者謂之拜南斗有向西北設者謂之拜北斗桌上置斗一滿盛五谷並將弓箭寶劍鏡子燻書剪子尺秤共計七樣置於桌上新人到喜堂前跪在西方新郎站在東方行三跪九叩禮禮畢新郎捧書尺弓箭劍手持馬鞭入洞房門門檻上置放馬鞍以取平鞍之意 4. 入洞房 新郎將入洞房在門外用馬鞭擊門三下然後入並用弓箭向屋內四隅各射一下再用劍將新娘巾覆挑去新郎與新娘對坐攙親人用酒一盃遞與新郎新娘互飲謂之合巹禮飲畢新郎始出新娘除去鳳冠袍帶重新裝束另易紅色花衣 5. 喝喜酒 男家設盛筵款待女家之送親人由男家娶親人陪席謂之宴新親將入席時用童子二人一手持盅一手持箸按親友次序一一入席謂之安坐先請新親舅爺然後姑爺姨爺以及遠近朋友倘坐位一有錯誤易起爭執 婚後女家送親人到喜房向舅姑告以新婦年幼無知不知禮節諸凡指教等語當時舅姑亦答以務請放心决不令其爲難等語是與禮所謂往送之門必敬必戒無違夫子之意其語不同其情則一也 6. 鬧洞房 洞房內設神位內置拜天地時七種物件並有分食雞蛋及團圓餅者點燈一盞終宵不

滅謂之長命燈男女來賓均來混喜房說令子非至深夜新郎新娘不能安眠睡後並有人在外窃聽如聽出私語即作爲笑談或盜出新娘衣物新娘必須用食物贖回遂以爲得意之事傳爲美談 7. 開臉 擇女賓中有兒有女完全人開臉有在女家開臉者有娶時梳髻至次晨始開臉者謂之抓髻夫妻

按關北新婦上轎時必須號哭否則惹人譏笑俗語云坐轎哭喪不識抬舉此之謂也本屬喜事偏令號哭此俗似宜力戒

婚後 婚後之禮節繁簡日期多寡均各不同茲將最普通者列左

1. 賀喜 結婚之翌晨親友賓客前往賀喜院中設喜堂凡男家父母家長人等按次序排列喜堂前衆親友一一分別行禮東家一一答謝謂之賀喜亦有姊丈小叔等妝拌婆公婆母二人戲鬥新郎新婦喝喜酒及作種種玩戲令新郎新婦如法照辦取其新郎新婦和氣之意 2. 上拜 衆親友正值設筵飲酒之際另約一女賓引新郎新婦到席前依次拜謝謂之上拜賓客有贈禮物者有贈錢幣者謂之拜錢然後令新郎新婦再拜謝之謂之謝拜 3. 拜街 引導新郎新婦赴各親友四鄰送禮物之家逐戶登門叩拜受拜之家必須設備點心款待將來

尤必須請新婦吃飯 4. 認大小 拜街返家之後翁姑族人偕親友賓客齊集
院內由人指導高喊稱呼先拜祖宗位前然後逐次拜之謂之認大小晚與第一
日開洞房同 5. 倒寶瓶 第三日晨擇女客一人將前新婦下轎時手持之寶
瓶令新郎新婦衣襟底對舖在桌上反覆撒之另一人念喜歌撒在男衣內謂男
有福氣撒在女衣內則謂女有福氣又謂撒在男衣內則謂一人福撒在女衣內
則謂全家福 6. 拜祖宗 當回三之前新郎新婦乘車赴墳前叩拜祖宗即古
禮廟見之義也 7. 回門 新郎新婦婚後三日後同到母家俗名謂之請三四
日回門者謂之請四新郎新婦同乘車赴女家婿拜見女家父母家長以及衆親
友亦有拜見女家街房者女家約衆親友作陪盛筵款待並餽贈禮物或錢幣在
本街即日返回遠則一宿始返 8. 下地飯 回三以後婿家約近親作陪設席
饗婦謂之下地飯蓋取古禮歸見父母婦盥饋舅姑饗婦之義也 9. 歸寧 女
家着兄弟輩到婿家請問何時歸寧謂之住對月將來返婿家時對翁姑及族人
近親必須餽敬鞋襪針黹等物品至此婚禮已畢

新式結婚

近年以來社會進步多趨簡約舊禮已不適用改用新禮所謂文明結婚禮是也其儀式設一喜堂用證婚人主婚人介紹人男女僮相男女來賓奏雅樂濟濟一堂禮畢在飯館設席答謝一日即可了事至多不過兩日城市內結婚多仿行之鄉間仍不多觀也其儀式如下 男家約男賓二人乘車赴女家迎娶再用不滿十二歲童子壓轎或車均紮以花及綵紬同往娶回之後先到另一屋內裝束整齊以候結婚司儀員喊結婚次序 1. 奏樂 2. 證婚人入席（向外立於喜堂中間） 3. 介紹人入席（相向立於喜堂兩旁） 4. 主婚人入席（向外立於證婚人兩旁） 5. 男來賓入席（立於喜堂前東方） 6. 女來賓入席（立於喜堂前西方） 7. 新郎新婦入席（男女僮相扶出立喜堂前向外立） 8. 樂止 9. 證婚人讀証書 10 新郎新婦蓋印 11 證婚人蓋印 12 主婚人蓋印 13 介紹人蓋印 14 新郎新婦相向一鞠躬 15 交換飾物（交換戒指） 16 證婚人訓詞或頌詞 17 主婚人訓詞或謝詞 18 來賓頌詞 19 奏樂或唱歌 20 主婚人退 21 新郎新婦謝證婚人一鞠躬證婚人退 22 新郎新婦

謝介紹人一鞠躬介紹人退 23 新郎新婦謝男女來賓一鞠躬男女來賓退

24 禮畢(有攝影者)

做滿月

結婚以後初生第一胎小孩生男曰弄璋生女曰弄瓦降生以後除娘家送衣物首飾喜饅點心並有做一歲至十二歲衣服者外各親友均贈送禮物如紅糖風糕面條之類至生三天謂之洗三守生婆將小孩用熱水洗之贈送銀幣紅布手巾胰子等物至十二天謂之小滿月親友亦有來賀者及三十天謂之大滿月又謂之湯餅會諸親友與小孩送金銀鎖帽花衣服等物羣來致賀亦有用鼓樂者甚爲熱鬧 凡生小孩過三日後不准生人進門故門首懸以紅布及蒜以標識之亦不准給乞丐之物亦不准與懷胎婦人見面均恐與乳奶不利是其大忌也



張北縣勞人住店之情形



張北縣馬橋上議價之寫真



南壕塹居民歡迎陳縣長之情況

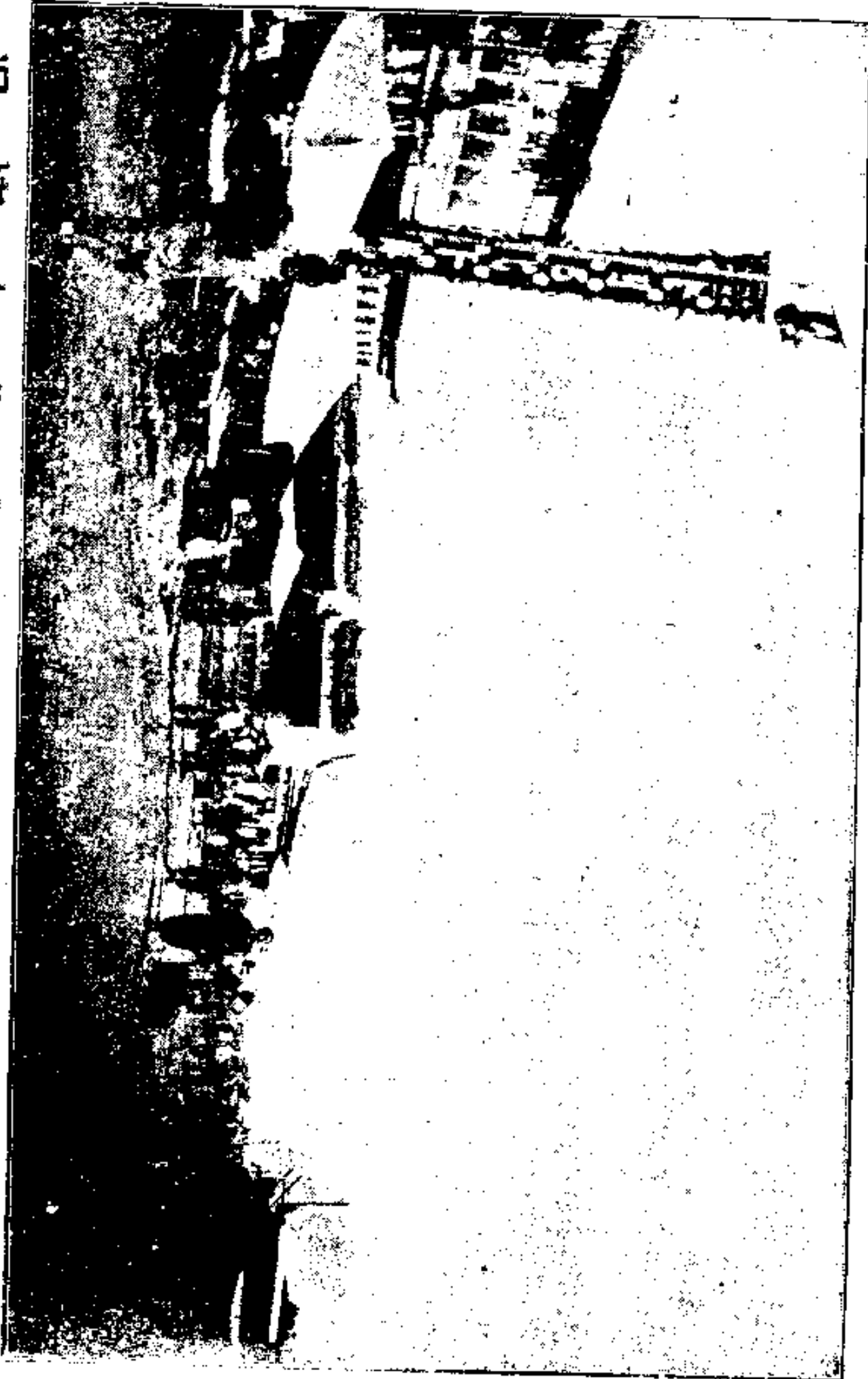

張北縣內十字大街之情況



張北縣北門外之豬羊市



張北縣北門外之馬橋

張北縣之廟會





張北縣南大街易交之情況

習慣

習慣者始於一二人之創造繼而羣起效之相習日久遂成牢不可破之風氣如傳染病然傳染既衆薰陶迅速地方之風尚由此而定焉茲就其最普通者列舉如下

起居 全縣人民務農牧者最多黎明即起日落返家不背負日出而作日入而息之意義

治家 全縣人民習慣以勤儉爲本終歲勞動不枉費一錢不安閑一日男則終日在田野耘牧女則在家操守作飯喂豬養雞工作不失爲勤儉治家之道

教育 張北普通人民對於子女除稍有知識者送子女入學外其餘多不知盡讀書之義務子則令其牧放牛馬撿糞女則令其學習針黹故識字者不過百分之二

性情 崇尚樸實慈善好施亦係張北人民之特性往往不識姓名之人到家亦必饗之以飯雖乞討者叫門給葭面一碗或一升亦足見其樸厚好施之性情也惟供奉龍王馬王其次狐仙焚香禱祝或祈豐年平安或祛病或求財似近於迷

信

嗜好 普通嗜好人人嗜吸旱煙喝燒酒好騎馬喜養看家狗此種嗜好一則因氣候之關係一則因環境之關係不得不然亦非惡習也間有鬥紙牌者爲人所鄙棄不過少數人而已惟鄉間愛小脚婦女天足者仍不多見焉

衣服 衣服爲民生日用所需之物除城市人間有着絲毛織品由平津販購來者外其餘鄉間婦女遇有婚喪着洋布衣或麻織品購自城市所有全縣男人及平時婦女雖云四季衣服實際僅着二季衣服一爲皮衣一爲袂衣春末及秋初之際均着袂衣秋末及春初之候均着皮衣至棉衣單衣多不着用紗衣更不一見焉草帽扇子實寥寥不得多觀布疋購自城市販自平津皮衣出自本地婦女衣服喜尙紅藍綠色男人喜尙白黑二色均屬寬大樣式而窄小時髦之裝束百不獲一焉

飲食 飲食爲民生第一問題一日不可無者也日常食品以莜面爲大宗每日三餐早餐用莜面入鍋內和水攪之成塊壘因農民急欲上地工作此飯簡捷便當即不費時間且耐充饑之故午餐以莜面用開水和成糕形以手置板上成推

薄片捲之成餛入鍋蒸之名爲筱面餛子此飯稍費時間不過由婦女預備尙不
耽悞工作晚餐熬小米粥或再作塊壘或炒餘剩之餛子均可每日之菜蔬以醃
菜及馬鈴薯爲大宗食餛子時澆以醃菜內鹹湯及辣椒亦有澆醋者至馬鈴薯
或當菜用或當飯食每飯均有此普通之飯食也若中上之家遇過時節均蒸黏
糕再用麻油煮之是爲煮糕端陽節中秋節元旦節均食餃子中下戶非過年節
不能吃餃子倘有婚喪慶賀等事均以八大碗爲席平時往來待客以熬山藥粉
或熬豆腐或炒雞蛋爲菜燒酒一壺足矣飯則有用白面作湯或餅者亦有作筱
面餛子者有時食豬羊肉但不能作炒炖肉多屬熬肉或白水煮肉醃醋食之菜
類除家中自種葱韭兩種及野菜而外無他菜蔬可食所需食料均出自本地外
購者甚少至於飲水雖不感困難但有鹹水有淡水淡水之村有十分之七八鹹
水之村亦有十分之二三此與衛生有關不可不設法改良也

住所 住所爲民生所必需以遮蔽風雨者也張北建築材料除城市用磚外鄉
間多用石及土坯居多用瓦者甚少因風雨最大多被摧殘之故木料多用楊柳
木間有用松木者楊柳木出自二四五區及萬全境內松木來自多倫圍場建築

房屋有一種城土係白灰色用以抹屋最爲堅固其構屋形式不喜高大最喜矮小以土和壘覆屋碎石砌牆至磚院瓦房高門大廈鄉間無有焉光綫亦不充足多係西北屋必須作火炕不用木床烟筒均通於外所以造屋矮小作火炕者皆因北風太大氣候嚴寒之故木料亦甚細小不甚堅固蓋因開墾新地隨意遷家與蒙人逐水草而居甚相似也

行走 日常出入運輸所不可少者也張北養馬者多平常以馬代步或以車代步至收穫禾稼運輸物品或用馬車或牛車至往來省垣前則僱轎車現在有汽車通行較前甚形便利足見交通日漸進步也

娛樂 人民終歲勤動而娛樂消遣之事亦不可無也廟會爲人民娛樂之一不但藉此交易購置一切物品且各親友晤面暢叙衷曲並可既賞戲劇雜技開擴心胸消解鬱抑凡男女平素積儲之款項預備會時購置一切應用之物品小孩尤喜來會購買一切玩具即工商人亦均放假一二日消遣取樂是娛樂最好之機會也

年節 國曆實行未久民間仍以陰曆爲準一年以來新舊交替凡百事業皆結

束已往預備將來終歲勤勞藉此佳節而略事休息又乘休息而作種種娛樂之事謂之過大年又謂之元旦在元旦之前各門均貼春聯至除夕之夜通宵不寐謂之熬年雞鳴時全家老幼皆着新衣於門外設香案焚香明燭設供叩首謂之接神同時並点旺火放花炮院內供天地屋內供諸神陳列饌肴棗山並供雄雞豬頭鯉魚謂之三牲各供神鵬於接神時焚之然後分別再拜四方諸神以次叩拜天地財神皂君神主等神位接神畢卑幼叩拜長者平輩互相作揖禮畢闔家團聚一室備置果品肴饌饌點佐酒以示團圓之意天甫明出拜親友謂之賀年親者叩拜疏者投刺途中相互作揖爲禮以新禧發財平安如意等吉祥語相祝各家於是日食水餃及酒肉賀年後視本日喜神在何方騎馬將全村馬匹向喜神方向馳驅謂之迎喜神凡居民商戶從本日起豐酒盛饌閉門休息多以擲骰鬥牌爲戲亦有奏樂以爲樂者婦女停止針黹兒童放風箏踢毬子打太平鼓爲游戲長輩分別給兒童錢幣謂之壓歲錢在此五日內擇吉掃墓祭祖謂之送祖此後各家互相筵請謂之請春酒

破五 正月初五日俗謂之破五各家用紙製造婦人身背紙袋將屋內穢土掃

置袋內送門外燃炮炸之俗謂之送五窮亦有兒童高喊唱歌者

十至 正月初十日謂之十至是日爲老鼠娶媳婦之日各家蒸糕或煮小米飯撒於各處以爲鼠食焚香禱祝免鼠攪擾

元宵節 是日晚間謂之燈節各戶門前懸燈籠放花炮並有社夥高蹻唱各種秧歌小曲各戶賞以錢男女老幼圍觀頗覺熱鬧

填倉 正月二十日爲小填倉二十五日爲老填倉各家皆焚香供神並在倉房米囤內虔心禱祝以冀倉神來臨並於小填倉日蒸面碗以驗年景豐歉有水則豐無水則歉老填倉日蒸一切農具以禱祝豐年

中和節 二月二日俗謂之龍抬頭各家皆焚香供神有食豬頭者謂之食龍頭有食葱餅者謂之食龍皮有食面條者謂之食龍鬚婦女忌針黹恐刺龍眼

清明節 是日各家到祖墳添土祭奠謂之掃墓各家將柳條折下懸於各門前以除不祥晚間各家婦女到門前焚香燒紙坐地哭泣謂之送紙

奶奶廟會 四月二十八日爲奶奶廟會各住戶男女焚香送供並送泥娃娃亦有送錢幣者亦有送雄雞者亦有送吉羊者亦有年滿十二歲童子掃願者亦有

因病還願者均係素日所許之口願也

端陽節 五月初五日謂之端陽節各家皆於門前或身上拆蒲艾以禳不祥各家食角黍謂之糉子祀祖先並以餽送親友飲雄黃酒以避五毒各處捕蛤蟆納墨於腹內可療毒瘡各家趕節前搬請出嫁之女吃糉子節後再送回

七巧 七月七日謂之七巧日爲牛郎會織女之日各家婦女以針置於水碗內視其針影以卜女工之巧拙

中元節 七月十五日謂之中元節各家祭祀祖塋晚間婦女仍如清明節時送紙哭泣各廟超渡靈魂謂之盂蘭會各家蒸面人餽送各親友之小孩各家搬請出嫁之女來過節

中秋節 八月十五日謂之中秋節爲元旦後之第一大節在一月以前各饌舖粘貼對聯製造月餅鮮菓店販賣鮮菓以之餽送節禮較平時倍形熱鬧屆期各界停止工作一日晚餐酒肉較豐各家燈燭輝煌供以月餅西瓜俗謂之供兔爺俟月光東升時取月光紙跪焚之然後撤供團坐飲酒謂之玩月是日各家定購特號月餅一個供畢依人平均分食謂之團圓餅閤家取團圓之意故是節出嫁

之女趕節前送回夫家以便團圓

重陽節 九月初九日謂之重陽節居民皆登高遠眺各家食糕餅取高升之意是日俗稱狐仙誕日信者皆殺羊祭奠謂之領牲保佑四季平安巫婆懸燈結采以祀狐仙平素信仙者皆來送供錢以酬答神靈各家搬女歸寧因秋收完畢休息之意故諺云九月九搬回閨女息息手

送寒衣 十月初一日謂之鬼節日各家祭掃祖塋並以五色紙剪製衣褲用紙袱盛之上書祖先名號下書年月日後裔某某謹奉照此式製若干份焚於墓前或焚在門前取其子孫爲先祖添衣之意故謂之送寒衣晚間各家供祖送紙婦女哭泣亦如清明節與中元節無異

冬至節 冬至一陽生古人以土炭試驗陽氣之上升詩有刺繡五紋添弱線吹葭六管動飛灰之句從前私塾重視此節謂之過小年盛宴饗師各生互相拜年放假一日爲娛樂並於是日好事者製九九圖有繪九格九圈者有覓九畫之字九個者每日繪一圈或添一畫俟繪添完畢消寒圖盡矣

臘八節 十二月初八日謂之臘八各家雜米豆栗棗八樣熬成紅粥謂之八粥

以祀諸神及祖先並將粥塗於墻壁樹木門環等處以禳不祥是日爲韋陀會大廟僧道誦經製冰山捨粥種種舉動各家趕節前將出嫁之女搬來吃臘八粥節後送回至遲不得過祭竈

祭竈 十二月二十三日爲祭竈日是晚竈君上天報告玉皇善惡故各家於竈君前供糖瓜取其粘竈君嘴多講好話少說壞話之意

除夕 元旦前一日謂之除日是夕謂之除夕在除日之前各家蒸窩窩俗謂之酸團子買紙張香燭花炮以及豬羊雞魚肉各種菜蔬以備過年應用及是日掃除院宇粘貼春聯煥然一新晚間蒸年飯備供衆神晚餐特別豐富婦女兒童均着新衣向長輩叩頭謂之辭歲是日爲一年最終期結束全年帳務討債者加緊索償不能再緩往往受經濟壓迫逃避不見謂之變鬼此係民間全年各節之情形也現在雖奉行陽曆舊日習慣相沿日久積重難返一時未能革除此亦足見移風易俗之不易也

集市與廟會

語云日中爲市書曰懋遷有無化居原取以有易無之意至今蒙人猶存此俗嗣

後社會演進多稱不便易以圖法並有滙兌較爲便利厥後紙幣盛興愈形便當惟各地辦法不同有定期爲市者有無定期者張北各區市場均爲無定期集市蓋因村莊遼遠來往無常隨時貿易不受拘束以期便利此亦地方環境使然至廟會由各村社首組織而成社首由各村大戶輪流推選此種舉動一則藉作臨時市場購買一切應用器具二則各親友應辦事務可藉此晤面解決一切如議婚相看新郎新婦之類最於公共有利益應設法提倡不可停止惟日期較比集市少而人數較比集市多實與民生有密切關係亦娛樂之一種也茲特將各區集市及廟會列左

第一區集市

張北城內 自民國移治以來商業逐漸發達市無定期每日爲集糧店馬店尤爲發展馬市設在北門外糧店設在西北街一帶各種洋貨餽食及雜貨均在大街分爲南北東西兩大街惟東西大街不如南北大街之興盛而南大街更不如北大街之繁華建築物雖屬舊式居多尙稱齊整壯觀近年來雖迭遭變故屢受損失惟商業之進展尙屬活動不因變故而停頓推原其故一則因多倫失守買

寶馬匹咸來此地日興月盛再則因四鄉以受時局影響來城居住者日衆况商都康保寶昌各縣之購貨亦均屬集於斯且爲蒙古張庫往來之孔道此發達之大原因也

廟灘 在縣城北十里向爲蒙漢交易之所凡張垣商人歡迎蒙古買賣均赴此地等候因有水草之關係蒙漢牛車亦均願在此地住宿所以數年前之商業甚見發展及張北移治後地方不靖將買賣移至縣城廟灘貿易一落千丈大受影響此亦時勢使然也建築亦均坍塌不堪南北街雖有二里之遙或斷或續不甚整齊現只有開店及雜貨舖數家而已

饅頭營 縣城北三十里向爲第一區區公所所在地商號三十餘家街市建築不甚整齊附近白城子小東梁一帶人民均來此地購買零星物品且爲張庫蒙古往來必經之路故小本生意尙可維持惟近年地方多故損失亦鉅良可慨已

第二區集市

元寶山 在縣城南九十里在張庫交通未斷絕以前爲皮毛市場不但院內聚貨如壙而沙河中亦堆積似山至於香臍子羚羊角鹿角磨菇之類尤爲珍貴無

比貿易之盛可爲全省冠察哈爾之精華聚乎此也及庫倫獨立後一落千丈遂相繼歇業即全省商業亦受影響甚鉅故一般商人渴望張庫交通恢復重振旗鼓頓復舊觀不特元寶山一處商業之關係亦即全省商業之命脈也

喇嘛廟 在縣城東南七十里向有警察分所學校及稅卡各機關爲該區行政之中心雖有貿易者不少多係出外作蒙古生意不如高家營子均作本地生意高家營子 在縣城東南八十里商號日增糧店林立二四區之糧食多儲存於此地凡農民應用之布疋農具及零星物件不願舍近求遠即在此地就近購置此高家營子商業日進無已也

第三區集市

公會村 在縣城西北五十里爲第三區貿易之中心商號約百數十家建築房舍新舊參半交易之糧食皮毛爲大宗又爲蒙人赴省必經之路蒙人貨物亦來此地銷售實爲漢蒙貿易適中之區故商業日見興盛也

延侯二台 在縣城正北六十里商業雖不如公會茂盛惟係康寶各縣往來之孔道並運鹽城車必由之路業店商者較多次則爲布疋農用零星物品附近各

村多來購置故資本雖少獲利倍徙小販營業奔走此地者居多將來發達不可限量

第四區集市

太平莊與西灣子 太平莊在縣城東南一百四十里距西灣子十餘里爲第四區行政之中心商號約有數十家鄉人購置零星物品均來此地惟地勢不及西灣子形勝建築不及西灣子華麗治安不及西灣子保險故商業亦不及西灣子與盛出貨以糧食藥材椽標爲大宗入貨以布疋農具雜貨爲大宗商號約有數十家故近年西灣子比太平莊大見發達也

第五區集市

土木路與南壕塹 土木路在縣城西南一百里距南壕塹四十里爲第五區行政之中心雖有商號十餘處均屬舊式狀況建築交易均不及南壕塹十分之一南壕塹地址寬廠商號林立出貨以食糧牲畜爲大宗入貨以布疋農具雜貨爲大宗且特有壕溝炮台之險故商民趨之若鶩日增月盛其發達也固宜矣

廟會

張北全縣在民國十五年以前廟會最多第一區之縣城廟灘饅頭營子石柱梁
興隆村大河蘇計梁第二區之陶賴廟高家營子擺察村驛馬圖五十家子第三
區之三腦包富貴村興勝村吉慶窰白廟灘大梁底紅果圖興隆灘六號灣苦井
圖延侯二台東富公第四區之太平莊東溝門獅子溝雙台子耗兒沁三間房二
郎城蘆子城灘大園圖第五區之土木路烏里雅素台西城窰子套里莊狐神廟
毛兒忽沁羊官窰下納令宣府窰子獅子溝舊廟上六合成三合店以上各村均
係有廟會之地會期均在四五六七四個月內因係騾馬會居多酬龍神次之其
酬他神者較少此時騾馬搏實肥腴正可出售藉此機會買賣騾馬次則售賣農
家收穫器具會期後即可收秋再次估衣刀剪雜貨布疋等物天津北平張家口
商人來此售貨者亦不在少騾馬大會出入款總數多約十餘萬元少亦五六萬
元酬神小會約在數萬餘元無論大會小會均有戲劇雜技演唱日期均屬六日
亦有四日者至民國十五年後天災人禍紛至沓來以致有廟會之村莊均行停
止現在有會者僅有縣城一處四月二十八日係泰山廟酬神小會至六月二十
四日係騾馬大會以買賣牲畜爲大宗估衣雜貨布疋次之一切食物又次之在

民國十五年前此會出入總款數目約在十餘萬元會期以六日爲限戲劇雜技分別賽演在百里以內之鄉村男女乘車騎馬絡繹於途會場街市萬頭攢動幾無隙地爲數不下七八萬人頗極一時之盛購買牲畜者遠自上海天津之客商故經濟頗爲充裕至十五年後每年雖仍有會按其出入款總數論之不及以前二分之一亦足徵民生凋敝財力維艱金融滯塞經濟力日漸低弱也

按他處廟會不過演劇消遣買賣雜貨玩物而已惟縣城夏曆六月二十四日廟會對於社會家庭經濟有種種深意存焉此會爲定期歷有年所遠近皆知爲一成不變之習慣此時將屆秋令收穫禾稼一切農具購買困難藉此會期內地商販運來出售遠近農民均來爭購此便於農民者一也各鄉農民該外外該債務結帳還債遠隔一方殊形不易大多數規定會期彼此接頭清結一切無異他處標期此便於整理經濟者二也農民嫁娶對於首飾衣服奩妝等件購買困難藉此會期領女携男親自到會購買自由挑揀心滿意足此便於婚嫁事者三也母女姊妹出嫁後晤面談心實屬匪易况係農家終年勞碌省親看女探親訪友既無暇晷亦無機會藉此會期不約而同均可會面各叙衷曲此便於會親者四

也至口內商販屆時爭先恐後雲集會場買賣牲畜而各鄉農民所畜牛馬豬羊雞蛋等項均可出售藉此活動生活費者五也以上各種情形足徵此會於人民關係匪淺未可淡然視之也

交際 人民日常往來應酬互相接觸之事務也張北僻居塞外往來應酬之事甚少不易聚會非遇會期或慶弔事項外無他機會晤面故每遇此等事發生凡親友稍有瓜葛者即紛紛麤集往往有不識面者必須叙其原委始知其來歷不免有人滿之患所以飯菜甚爲簡單或蒸黏糕或蒸饅頭酒菜一二種而已排難解紛之事多由於各村鄉長副負責亦有村中年高有德者爲之排解所謂三位老人一員官得了即了比以前好鬥好訟之風滅殺多多矣在數十年前人民豐富財足氣盛不肯讓人爭鬥者日有所聞打官司者縣城各店幾爲之滿現在民窮財盡非不得已之事不願起訴即發生事端忍氣吞聲得過且過將就了結而已似抱一種消極主義者也

共同合作 張北公共合作謀利益者厥惟圍堡炮台近年各大村均行建築全村集資辦理有警各家荷槍禦匪無事則歸而爲農並聯合數村共舉如第五區

辦理最善收效甚大故土匪不敢越雷池一步足徵守望相助之善舉他區似可仿效辦理自可自衛矣

賽馬會 張北爲產馬之區不比賽無以見高低不競爭無以顯優劣茲邑紳張萬善現擬設立賽馬會俾得全縣良馬均來比賽以資提倡良馬不至湮沒不彰購馬者亦可藉此招徠此舉可爲公共謀利益者也

攏場 各村中每於秋季禾稼登場後用碌碡壓籽或用連枷打籽陸續收積成堆再用扇車搗播或用木楸撒揚至時村中人均來帮忙不用金錢只晚間饗以黏糕燒酒簡單蔬菜而已至各家借牲畜物件使用若有無不借給此亦互相扶助之義也

謝土 各家於重陽節後秋收已畢許願謝土至臘月二十三日始行停止請陰陰（假道士）在家中設壇唸經爲期二日小經一人大經五人至七人取其保護四季平安之義

領牲 每年於五月十三日六月初六日七月十五日爲謝關帝龍王集會廟前六月二十三日爲謝馬王九月初九日爲謝狐仙集會廟前於是日各村殺牲祭

奠其祭肉按戶平均分配此公共團體之祭奠至私人祭奠由各家自行辦理

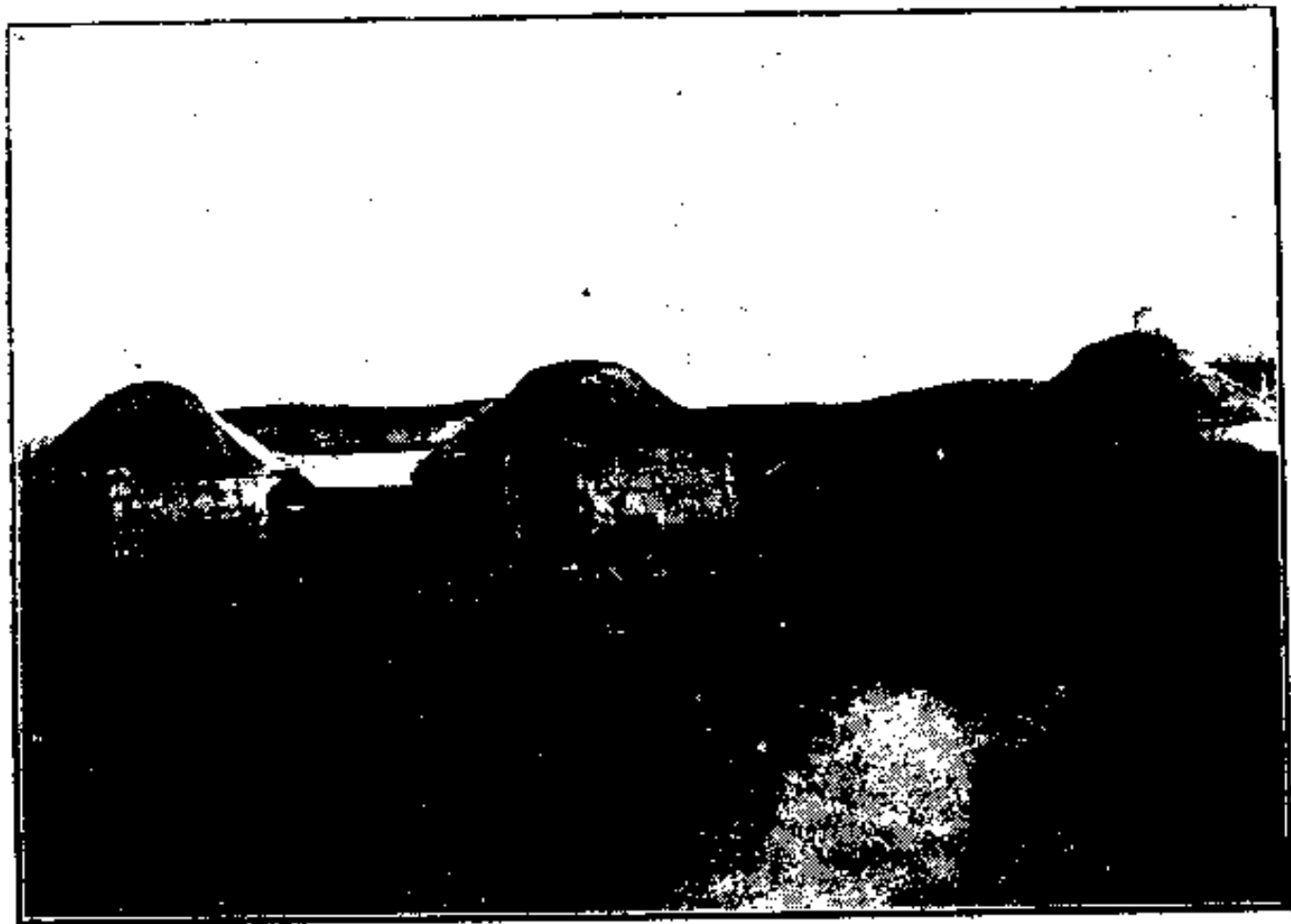

張北縣二台之蒙古包



蒙 古 婦 女 之 裝 束

蒙古人之禮俗

張北原屬蒙古地故蒙人最多自前清中葉蒙地開放漢人多移來墾殖蒙人不適宜畜牧生活多遷往後草地現在張北境內蒙人家寥寥無幾統計全縣現有蒙人不過百餘家其禮俗起居飲食亦與漢人殊異茲擇要述之如下

婚禮

議婚 議婚之始由父母或家長作主個人無自擇婚權亦不能干涉經媒妁介紹提議某家或數家之女年歲多在十七八歲容貌與男方相若男家遂用佛字一塊（佛字俗稱哈達）分送女家作爲議婚禮所接到哈達各女家即不准再與其他男家議婚如果事先不滿意可不接收哈達男方認定何家之女德容兼備即指定一女再經介紹人議妥雙方情願一切皆無問題是爲議婚完畢而如果他未議妥之女始能與其他男方再議所送哈達亦不追回但許男方不娶或另訂別家之女而不許女方不嫁

訂婚 議婚既畢男方須送訂禮禮之輕重視家境貧富而異最注意頭戴飾物女方製備男方必須出半價作訂禮綉緞衣服隨意購辦多寡不拘而必須送女

方母親綢緞衣服一身是不可缺少者也至此訂婚手續始畢

結婚 吉期定妥結婚之前託介紹人詢問女家戚族人數多少男方即預備哈達若干方以備迎親時饋送女家陪送妝奩衣服首飾以及蒙古包日常用具應有盡有並有陪送馬牛羊若干亦視貧富爲標準婚期前一日嫁裝送至男家佈置陳設迎親時新郎披紅綢帶弓箭隨男賓數人或十數人騎馬至女家附近之處女家預先請男子十數人在蒙古包或家門口相攔即對男方數人發言旁有大道不走來此何幹莫非搶人偷盜等語男方即答以汝非皇宮內院竟敢攔人非進不可等語雙方互嚷互罵時間頗長愈嚷愈怒雙方各持所預備之木棍互相撞打後隨言不打不罵不親熱原來是親戚各發笑容即往家內請新郎至家待以敬禮親贈哈達或內捲絨毯女方戚族每人各一份受禮者或以烟口袋錢口袋及貴重物品回贈互相送完即坐筵席吃飯時間頗長亦有請吹唱者猜拳行令歡樂異常筵罷新郎與新人持一羊蹄骨筋佛字包裹用刀削斷預備將來各裝枕頭內新郎騎馬即歸男賓即到屋內搶新人陪新人者有少女十數人相阻並保護新人非選強壯者不能搶出此所謂蒙古人之搶親是也新人被搶

後女家作假哭泣將新人復送回家內再預備送親男賓乘馬而歸女家新人乘車送至男家居住較近之地佈置一蒙古包及數頂帳房新郎即至以手將新人馬韁提起新人下馬同送親數人至男家門口門緊閉仍照以前之相阻旋即言歸於好如漢人行結婚禮後進屋內將蓋頭揭去坐席畢至晚入洞房新夫婦同睡一榻上旁有伴新人二婦女在屋內同宿一夜天薄暮時男方所畜牛或羊女方派人偷竊一隻即發言取刀與盆速殺此牛或羊男方聞知以禮物將牲畜贖回送親人得物品歡喜而歸翌晨新人先拜火盆鉢架再拜認義父母俗謂之蒙人三層父母（卽父母岳父母義父母）次拜家長親戚禮畢坐席同伴新人之二女亦歸結婚禮卽告終

結婚後 結婚之後第三日女家父親携整羊一隻及禮物点心等往看閨女亦有同婿女回家住半月或一月者惟離婚最易女人如願離婚時將鍋翻轉携帶自己物品而去如回頭看仍有意再回否則決意不返矣

喪禮

蒙人喪禮頗簡單無須埋葬人死後將衣服脫去用縞布裹尸請喇嘛念經三五

日將尸厝於野地經過一七或二七再用火焚化餘灰携至五台山將灰分貯於供桌香爐內并捨佈施若干元更有建一小塔將牌位置放內如此舉動用費浩繁非王親貴族不能照辦普通之家人死裹尸念經後用車載尸體至野外趕車飛跑尸落地上如仰面即言升天面向下謂不得善終以爲不祥之兆則須念經超度尸在野外供犬狼食去俗稱生平食肉死後還肉經數日家中人往看如被獸食去則皆歡喜未食者謂生前未作善事已無人味狗皆不吃再得念經以免罪孽勢必至食去而後已蒙人喪禮大致如此

飲食 蒙人晝間均飲奶子茶將牛羊奶擠出放置鍋內加以紅茶熬之再以炒米置碗內以茶水冲之謂之奶子茶惟晚間吃飯一次貧家吃莜面及小米之類富家吃白水煮大塊羊肉不加五味用刀切開大塊嚼之惟好飲奶子酒或燒酒衣服 蒙人喜着紫黃二色貧者着布衣富者着絹緞惟婦女首飾爲最講究富家頭戴均屬金銀珍珠寶石之屬價值千萬

住居 蒙人住蒙古包搭以木架外裹以毡夏季將毡取開冬季圍裹周密就地鋪以牛皮及毛毯富家陳設極其壯觀四面懸以玻璃窓光耀奪目亦頗廠亮惟

逐水草而居隨意遷徙與漢人世居其地不同

行走 蒙人出門無論男女均以馬代步至運輸一切貨物以牛車或駱駝未有若漢人步行或肩挑之情形也

生活 蒙人均以牧畜爲生富者牛馬數百頭羊數千隻貧者亦必須養牛數頭羊數隻每日所擠之奶子以爲食用孳生出售以作零用花費

職業 蒙人婦女最爲勤勞每日收放牛羊擠奶子以備做食用撿糞以備燃燒撫養子女皆其職務也惟男子以當喇嘛爲榮耀弟兄三人之中即有二人當喇嘛者其餘或當兵或在家（謂之黑人）每日騎逛無所事事均不事生產男人最清閒無正當職業也

性情 蒙人最信佛每人身上均帶有小佛像富者每年或三五年赴五台山朝見佛一次將所有積蓄傾囊捨之廟內不但不惜反爲快感即有病時必須請喇嘛誦經以祛病魔

娛樂 蒙人每年於六月間擇定吉日均到各大廟內男女聚會帶假面具粧扮鬼神鼓樂喧天按照音樂節奏動作一切遊戲謂之跳鬼會畢會餐一飯亦取以

神道設教之義也

跑焉 每於跳鬼之際擇選不過十三歲之小孩騎無鞍之馬競賽優者有賞亦爲娛樂之一種

祭腦包 每年於夏季擇定吉日祭祀腦包腦包者以山頂砌以碎石上插許多樹枝並貼五色彩紙高搭帳棚預延喇嘛數人誦經三日宰殺牛羊設祭奠禮至時由蒙古地方長官率領民衆致祭祈禱以求山神保護一方風調雨順人民牲畜平安祭後作賽馬摔跤等娛樂以盡餘興

習慣 蒙人最厚道雖素不相識之人到家亦必饗之以食惟淫風最盛故得花柳病者亦多是於種族發達亦大有關係

宗教

宗教者維繫人心之一種工具也天地之間無論何教亦不出乎儒教所謂孝悌忠信禮義廉恥範圍之外人人日在儒教中須臾不可離離則亂矣但人習以爲常均不知覺耳亦猶魚之游泳水中而不覺其賴水生活離則斃矣惟儒教不講因果輪迴之說異乎他教者在此超乎他教者亦在此究其實即信他教者亦無不以儒教爲裏以他教爲表也張北宗教以信佛教者爲最天主教次之回教耶穌教又次之均以勸善規過以神道設教爲宗旨茲將各宗教情形分別列左

佛教

張北境內教門雖不一致仍以尊崇佛教者爲多信仰佛教者居十分之八倍仰他教者居十分之二佛教者即奉羣神之教也家中所供奉者財神喜神皂君馬王關帝天地以及狐仙之位至讀書人家另設孔子神位又謂之奉儒教每逢時節均設供品焚香叩首甚爲虔心以期默佑但不似他教時常唸經也

天主教

台路溝天教 在第一區縣城西三十里設有教堂一處始於清光緒年間比國

教師一員教民二千餘名有地五十頃

大圪塔村天教 在第一區縣城西十八里設有教堂一處始於民國年間比國

教師一員教民約千餘名有地二十餘頃

黑瑪瑚天教 在第一區縣城西二十里設有教堂一處始於清光緒二十三年

比國教師一員教民七百餘名有地一百餘頃

老虎山天教 在第一區縣城西北百餘里設有教堂一處始於民國二年中國

教師一員教民百餘名

高家營天教 在第二區縣城東南八十里設有教堂一處始於清光緒六年比

國教師二員教民一千餘名

公會村天教 在第三區縣城西北五十里設有教堂一處始於民國十一年比

國教師一員教民一千餘名有地六頃

二泉井天教 在第三區縣城西北三十七里設有教堂一處始於民國二十三年

比國教師一員教民四百餘名

石柱梁天教

在第三區縣城北三十里設有教堂一處始於清光緒三十年比

國教師一員教民四百餘名有地六十餘頃

落花營天教 在第三區縣城西北三十里設有教堂一處始於民國十一年比國教師一員教民百餘名有地三頃

大園圖天教 在第四區縣城東五十里設有教堂一處始於清光緒年間中國教師一員教民千餘名有地十餘頃

圪塔素天教 在第四區縣城東四十餘里設有教堂一處始於清光緒三十一年比國教師一員教民千餘名有地十餘頃

白化溝天教 在第四區縣城東南百餘里設有教堂一處始於清光緒年間比國教師一員教民約千餘名

西灣子天教 在第四區縣城東南百餘里設有教堂一處始於清咸豐年間比國主教一員教師十餘員教民約三千餘名爲長城以北各縣及綏遠省各縣總教處有地約百餘頃

南壕塹天教 在第五區縣城西北一百四十里設有教堂一處始於清同治年間比國教師十餘員教民二千餘名有地約八頃

查天主教人民數目有教堂一萬有餘名其各小村無教堂教民仍有數千名合計有二萬餘名教堂地有四百餘頃其經費不足之處均由外國補助

回教

陳家店回教 在第一區縣城正西五十里大河東設有清真寺一處始於民國年間有阿衡一員教民百餘名

十三號回教 在大河西南設有清真寺一處始於民國年間有阿衡一員教民百餘名

修家村回教 在大河西設有清真寺一處始於民國年間有阿衡一員教民百餘名

三合誠回教 在第一區縣城西北一百三十里設有清真寺一處始於清光緒年間有阿衡一員教民三百餘名

土木路回教 在第五區縣城西一百里設有清真寺一處始於清乾隆年間有阿衡一員教民二百餘名

西城窩回教 在第五區縣城西八十里設有清真寺一處始於乾隆年間有阿

衡一員教民二百餘名

查回教有清真寺之教民約千餘名其餘各小村回民仍有二千餘名合計有三千餘名

耶穌教

縣城耶穌教 本縣城內有耶穌堂一處始於民國十年外國教師一員中國宣講一員教民約三四十名

土木路耶穌教 在第五區土木路設有教堂一處始於民國十五年中國宣講一員教民約二三十名

查耶穌教在張北地界比天主耶穌傳教日淺故入教人民無多其經費均由外國補助

張北縣境內宗教表

教	別	人	數	百	分	比	備
儒	教	一五五、五八九	百分之九十七	又	十萬分之七		此儒教包括佛教在內
天	主	一四、七〇〇	百分之八	又	十萬分之一		
回	教	一、〇〇〇	十萬分之五	百八十四			
耶	穌	七〇	十萬分之四	十一			
合	計	一七一、三五九					

明 說

查張北縣內讀書人家均供奉關公財神皂君馬王等神像故謂為儒教亦謂為佛教奉此教者最佔多數其次則為天教再次為回教惟耶穌教傳教日淺故人數甚少

醫藥

凡人有病原欲求醫以去其病若遇庸醫治療而反促其壽不如不醫聽其自然尙可轉危爲安此所以求醫不可不慎也張北名醫最少稍明醫理者在城市容或有之求之鄉間十無一焉略知藥性湯頭雖無證書即視爲名醫以診病爲試驗視人命如兒戲及至不效或聽其待死或求神問卜於病毫無補益良可慨已病之種類 張北氣候嚴寒冷暖失常易生傷寒霍亂等症往往傳染甚爲劇烈在老年人身體衰弱遇病不能抵抗易致病篤故所謂老怕傷寒少怕癆者是也婦女之輩一因氣候寒冷之關係一因纏足之關係多致腰腿病至少年處女因天癸初至不知檢點易生癆症口外風氣不開醫士又少小兒生後不知種痘常發生天花重者廢命輕者亦多致癩麻其餘鼠疫虎力拉等傳染病受害尤烈

醫治方法 本地人普通多患霍亂症當病發生時用青銅錢一枚醮鹽水周身刮之發見紅紫色點即愈或用針刺兩臂舌底及十指亦生效果如再罔效無知識者多求巫問卜有知識者始往求醫在城市內有醫有藥尙可救濟若在鄉間得病甚爲困難除請巫婆妄爲治療外只可待死而已至跌打損傷等症縣城內

有外科醫院一二處雖設置不甚完備尙可救一時之急

醫生待遇 張北風氣不開凡業醫者均帶售藥不索脈禮及車馬費將此等費均加在藥價內每付普通藥需洋一元上下如遠路請醫則用自己車馬亦不另給車馬費倘係包治用費多寡另行議定

藥材來源 張北藥材有生藥舖取自河北安國縣凡各省及本地藥材均會萃於此地然後出售各省零銷

卜筮

欲知事之吉凶則問龜名曰卜欲知事之休咎占於著名曰筮其事不同其理則一然皆出之於易故曰講易見天心後世習焉不察學焉不精每况愈下流爲江湖假卜筮之術藉爲歛錢之道顛倒是非疵謬立見而愚夫愚婦猶不覺悟良可深歎

卜筮種類 後世不明古法將卜筮合爲一事有抽籤者有搖錢者有雀啄者有拆字者有以此爲專業者有以替人充當者亦有遊僧野道兼辦者五花八門種類繁多鄉村愚人趨之若鶩

卜筮情形 在城市多設攤賣卜鄉間遊行賣卜或吹橫笛或拉駱駝或架黃雀每有問者圍觀如堵信口開河視其人之貧富而定人之凶吉謂其命運亨通以悅其心爲求加增卦禮或謂其命運乖舛另有破法亦爲求增加卦禮究詢其六壬心易奇門遁甲茫然不曉也彼輩專營此業糊口亦無深怪並有在家庭自己卜筮者用金錢課呂祖數馬前課等書占卜之更有以睡夢事物爲種種預兆者如茶葉棍豎立或鵲噪鳴爲有客來臨之兆夢虎夢棺材爲升官發財之兆見野

兔當路梟鳥夜鳴爲月令不祥之兆諸如此類不可勝數

星相

星相之術與卜筮之學稍有異同惟操此業者多不根據子平麻衣柳莊之書精細研究信口鼓簧專以騙人爲目的於人心世道毫無補益深爲可憫

星相種類 有算命者有相面者有揣骨者有批八字者一般迷信此術者不論術之精否信之如神明

星相之待遇 普通相面或揣骨每次需洋二角至一元如批八字索價尤昂至少需洋一元多則數十元如果能趨福避禍固於世道人心不爲無補然若坐待長生富貴不知進取阻人類之進步貽誤國家社會亦非維持人道之意也

堪輿

堪輿之學根據於九宮干支五行生尅之理陰地必擇風水陽宅必具四相此爲堪輿之定理示人以進退之機趨避之法然亦不可專賴此道也乃後人往往迷信太過不修人事不惜重資聘請專家每得一善地雖傾家蕩產亦得甘心甚結果雖未臻富貴壽考而亦不悔也

堪輿待遇 凡相陽宅者報酬尙不甚鉅惟相陰地報酬多寡向無定額往往消費數十元或數百元之鉅亦視其貧富何如耳

巫蠱

巫蠱者俗謂之頂神藉神附體而爲人祈禱者也有以婦女充當者亦有以男子充任者愚夫愚婦信之甚深每值有病不施醫藥反求巫療治以黃紙爲神符以香灰爲靈丹及至不效謂遭天譴無法挽回如此戕生害命者不知凡幾迷信此術者應知自悟矣又有所謂陰陽者俗謂之二宅即不僧不道由俗人裝飾之謂也張北富家遇喪事請陰陽唸經超渡或每年秋後謝土亦請陰陽唸經祝禱平安雖不似巫蠱之甚亦爲迷信之一種尤宜力戒

張北縣志卷六

政治志

官制

歷代官制

民國

縣政府 縣法院 法院檢察處 公安局附衛生
 財政局 建設局 教育局 附各學校及民衆教育館 黨務
 地方稅捐局

自治

縣參議會 保衛團 區公所 鄉公所 地方建設委員會 商會
 附保商團 教育會 車差委員會 農會 救濟院 卍字會

財政

田賦

地方附加

稅務

鹽務

雜捐

張北縣志卷六

政治志

官制

攷張北自古管轄斯地者雖屬於異族之日長屬於中華者日短然爲研究歷史之關係不得不窮源溯流一律記載無分乎中外亦無別乎夷夏凡管轄此地者即爲斯地之長官雖官制不同名目懸殊以備攷古者之一助焉 查本志分爲官制自治兩項前半幅屬於官制後半幅屬於自治以清眉目而免混淆

歷代官制

沿革

漢 護烏桓校尉

三國魏 護烏桓校尉

北魏 都督柔元撫宴懷荒三鎮諸軍事

魏書百官志都督三州諸軍事位第二品上資治通鑑註魏世祖破蠕蠕列置降人於漠南東至濡源西至五原陰山竟三千里分六鎮今武川撫宴懷

朔懷荒柔元禦彝也

都督柔元懷荒武川鎮大將

魏書百官志舊制緣邊皆置鎮都大將統兵備禦與刺史同城隍倉庫皆鎮將主之但不治故爲重於刺史

懷荒鎮大將

魏書百官志神龜元年五月詔諸征鎮大將依品開府置佐史

柔元鎮大將

柔元都大將

懷荒鎮將

護東彝校尉

魏書百官志護羌戎彝蠻越校尉第三品下

護匈奴校尉

魏書百官志第三品中

唐 案唐時北塞雖分奚契丹諸部爲羈糜州置松漠饒樂二都督府統之復置

東彝都護府及東彝校尉諸官然大抵以諸奚之內附爲之且其所置府亦俱非三廳境地故不備載

遼 迭刺部彝菴董

遼史百官志北院大王初名迭刺部彝菴董（國語解掌軍馬大官）太祖分北南院太宗會同元年改彝菴董爲大王

南院彝菴董

南院大王

遼史百官志遼國官制初太祖分迭刺部彝菴董爲北南二大王謂北南院北面治宮帳部族屬國之政南面治漢人州縣租賦軍馬之事 案今三廳志所治境地遼時爲乙室撒里葛等部所居其部族軍民之政令俱隸於南院故志職官者亦第詳於南而北院則概略焉據史所書也

知南院大王事

遼史百官志南大王院有南面大王知南院大王事南院太師太保

天慶八年省

司徒司空南院都統軍司南院詳穩司南都部署司

南院統軍使

乙室大王

遼史營衛志乙室部其先曰撒里本阻午可汗之世與其兄益古分營而領之曰乙室部會同二年更夷萬董爲大王隸南府其大王及都監鎮駐西南之境司徒居鴛鴦泊開撒狻居車軸山(百官志)北面部族官乙室部有乙室府迪骨里節度使司

金西南路招討司使

金史百官志招討司使一員正三品副招討司使一員從四品(兵志)世宗定五年又設兩招討司西南路者置於桓州以知兵者爲使列城堡壕墻戍守爲永制

西北路招討司使

金史耶律子敬傳世宗將如涼陁子敬等奏曰車駕至曷里濟西北招討司圍於行宮之內地矣乞遷之界上以屏蔽環衛上曰善詔尙書省曰招討斜里虎可徙界上治蕃部事都監撒八仍於燕子城治猛安謀克事案此則

西北招討司治應在撫州

招討司都監

西南路招討副使

西北路招討副使

招討司判官

金史百官志招討司判官一員從六品

撫州行六部尙書

金史百官志尙書省尙書令一員正一品左右丞各一員正二品皇統中定

行台官品皆下中台一品

撫州行省左丞

撫州行樞密院

金史百官志樞密院使一員從一品

桓州刺史

金史地理志桓州下威遠軍節度使明昌七年改置刺史百官志諸刺史州

刺史一員正五品

撫州刺史

金史地理志撫州下鎮寧軍節度使明昌三年復置刺史爲桓州支郡

燕子城猛安謀克

金史地理志撫州柔遠縣大定十年置於燕子城百官志招討司諸猛安謀克隸焉猛安從四品掌修理軍務訓練武藝勸課農桑餘同防禦謀克從五品掌撫輯軍戶訓練武藝惟不管常平倉餘同縣令

西京鹽司使

金史百官志鹽司使一員正五品副使一員正六品判官一員正七品食貨志世宗大定十二年用西京鹽判宋僕言更定狗澗鹽場作六品使司以僕爲使順聖縣令白仲通爲副二十五年更狗澗爲西京鹽司

西京鹽司副使

西京鹽司判官

胡觀札詳穩

金史百官志諸丸詳穩一員從五品掌守戍邊堡餘同謀克

轄木丸詳穩

速本典丸詳穩

羣牧使

金史百官志諸羣牧所使一員從四品副使一員從六品

羣牧副使

元 隆興府總管

興和路達魯花赤

興和宣德同知鐵冶事

興和打捕鷹房提領所副提領

明 案明初天下既定用太史令劉基議自京師達於郡縣皆置衛立所分屯設兵而通以指指千戶等官領之惟時開平則有衛興和則有所其設官蓋與內地無異也迨永樂以後廟漠不遠邊計偶疎興和既徙於郡城開平復移於獨石遂使衛所屯守之地皆爲蕃部駐牧之場匪特割棄境土爲可惜也

抑亦使官制姓氏均不可得而詳焉今惟取洪永仁宣四朝實錄及明史紀傳所載國初諸臣備禦斯地錄而志之以備職官之闕云爾

明 張家口理事同知

雍正二年設管理張家口外西翼正黃半旗東翼鑲黃旗分入官地畝經徵錢糧旗民戶婚田土鬥歐爭訟西翼察哈爾旗分蒙古漢人交涉逃匪命盜等案并口內蔚州懷安萬全宣化保安西寧蔚縣等七州縣旗民互訟人命之事

張家口同知所屬分汛千總

雍正三年設駐劄張家口西烏里雅蘇台巡查張家口以西村莊逃盜奸匪及催徵旗民地畝錢糧之事

張家口同知所屬分汛把總

雍正三年設駐劄張家口東太平莊巡查張家口以東村莊逃盜奸匪及催徵旗民地畝錢糧之事

張家口同知所屬分汛千總

前光緒七年將烏里雅蘇台千總移設興和城西汎僅設經制一員

民國 張北縣政府

沿革 於清光緒八年改爲撫民府仍設同知民國二年改爲張北縣公署仍置張家口設縣知事六年縣署移出口外舊興和城內即今之縣城也

組織 張家口理事同知衙門組織設同知一員經制書吏六名門丁二名民壯十八名步快八名皂隸十二名傘扇夫三名轎夫四名守庫更夫四名禁卒八名司獄司皂隸二名巡監更夫四名又設刑民幕友賬房前稿後稿等人員吏戶禮兵刑工六房由經承分司各房事務繕錄人員稱爲帖書帖寫並設有承發房傳達呈狀頭班二班快班各有頭目一人頭班有班役三十餘名二班有班役十餘人專司催征逋欠鋪堂站班執刑等事快班有班役十人專司緝捕 張北縣公署組織前與同知衙門組織略同民國六年十月縣署移出口外置舊興和城內即今之縣城也十年改革舊制取消各房設立三科第一科司總務第二科司財賦第三科專理司法置承政員主計員承審員各一員錄事長三員錄事十二人十二年設司法公署縣知事兼

理檢察官設檢察部取消第三科 張北縣政府組織初與縣公署同惟佐治人員改稱科長十八年八月依縣組織法之規定內部設秘書一員分兩科科長二員科員三員事務員二員書記十人夫役八人二十年一月遵奉省令改置秘書一員總務科長一員科員二員事務員二員書記八人政務警長一人警士十一人工役六人二十一年成立法院司法獨立取消兼理檢察部分二十二年十一月遵奉省令裁局設科將地方財政局改爲第二科直屬縣府專司地方財政設科長一員科員一員事務員一員書記二人公役一人建設局教育局合併爲第三科專司地方建設教育設科長一員督學一員教育委員三員科員一員技術員一員書記一人公役一人直屬縣府將縣府原有總務第一科分爲一二兩股第一股司總務第二股司賦稅至經費縣政府向無規定所需辦公費用係由長官應領養廉及應得糧賦平均自行分配開支至民國三年改組縣政府以後每月規定行政經費九百五十元及民國九年政定爲八百九十七元至十七年十月至十二月止按照原經費八百九十七元之數除扣縣長科長薪俸及公費九十二元

外實領經費洋八百零五元又十八年一月至六月份仍按經費原數八百九十七元改扣縣長科長薪俸七十二元實領經費八百二十五元又十八年七月至十二月份該項經費改定爲九百二十元除扣縣長秘書科長薪俸八十四元外實領經費洋八百三十六元又十九年一月至十月份該項經費改定爲八百六十元仍扣薪俸八十四元外實領經費洋七百七十六元又十九年十一十二兩月份仍按八百六十元請領又二十年一月至二十二年五月份經費改爲九百四十元又二十二年六月至八月十五日止按照改定經費九百四十元扣除縣長二百元及公費六十四元外實領經費洋六百七十六元自二十二年八月十六日至現在止每月仍領九百四十元由省庫請領第二科每月經費洋一百五十二元第三科每月經費洋二百三十二元合計三百八十四元均由地方款支領

張北縣政府組織及行政費表

科別		股別		職別		名額		全年開支		經費來源		備註	
第一科				第二股									
科	管卷員	書記	事務員	科	管卷員	書記	科	秘書	縣長				
一	一	一	一	一	一	一	一	一	一				
								一、二二八〇元		由省庫請領			
								一、八二四元		由地方款項下支領			

張北縣志 政治志 官制

註 附	處契稅	科 三 第						科		
縣政府外設政務警長一人政務警及公役 人										
	書 記	主 任	書 記	科 員	教 育 委 員	技 術 員	督 學	科 長	書 記	事 務 員
	一	一	一	一	三	一	一	一	二	一
			二、七五四元							
		由地方款 項下支領								

張北縣法院暨檢察處

一組織 設院長一員推事一員書記官長一員書記官二員學習書記官二員檢察處設檢察官一員主任書記官一員警役若干執達員四名庭丁一名公役三名掃地夫一名廚役一名

二沿革 查張北先係理事廳設理事同知管理人民鬥毆爭訟及蒙古漢人交涉逃匪命盜等案并口內蔚州萬全懷安宣化保安西甯蔚縣等七州縣旗民互訟人命之事至清光緒八年因口外荒地逐漸開闢戶口日多遂由理事同知改爲撫民同知除管開墾及經徵錢糧外並聽管理獄訟至民國二年改廳爲縣命名張北是年七月奉直隸司法籌備處令縣署內設審檢所辦理民刑訴訟民國三年四月直隸高等審檢廳裁撤審檢所由縣知事兼理司法事務另設承審員該時縣署仍設張家口下堡城內民國七年一月始遷舊興和城即今之縣治民國十一年六月四日奉察哈爾都統署審判處令籌設縣司法公署是月十六日正式成立審判事務歸審判官負責縣知事則專管檢舉緝捕勘驗遞解刑事執行等事務即今之檢察官責任民國二十年七月間奉察哈爾省高等法院院長

張北縣志 卷之二
法院檢察處首席檢察官令將張北司法公署改爲萬全地方法院張北分院嗣因限於經費未果遂將原擬組織地方分院計畫分別縮小改爲縣法院民國二十一年七月一日成立張北縣法院

三區域 查張北自改縣以後所有管轄區域東至獨石縣界西至興和縣界南至邊牆以張家口之大境門爲張萬分界北至內蒙廣袤均四百餘里嗣因屢年增添治其前後情形及劃分界限均詳載之區域界志內

四經費 查法院經費在審檢所時代無從稽攷其詳確數目則自民國九年始計自民九至民十一每月額定經費爲四百七十五元三角五分實際開支則爲一千二百三十六元其不敷之數除由地方撥補外更以呈准留用之五成罰沒藉以彌補民國十一年司法公署成立每月經費增爲六百七十九元實際開支仍爲一千二百餘元之數不足部分仍援舊案辦理至民國十二年四月擬定每月預算爲一千一百七十七元實在所領之數仍爲六百七十九元不足之數仍援案分別撥補嗣因地方會議不允以地方款項撥補司法經費於十三年一月起由稅契項下加征二成以補充之翌年五月呈准將每月預算定爲一千一百

九十六元二角除稅契加征及留用五成罰沒不計外對於實領之六百七十九元亦經畫一界限計審判部分爲三百零六元檢察部分爲三百七十三元惟稅契加征及罰沒各款所入本屬無定每月平均仍不敷用途於民國十六年一月呈准每月由財政廳領補助費洋二百元至改組法院日止均以前數爲根據計每月實領洋八百七十九元自二十一年二月份起除囚衣囚糧等費不扣外其餘經費奉令按八成支發計現在每月實領數目爲七百零四元一角

五案件 (甲)檢察部分查自司法公署成立之日起至二十一年七月一日改組法院時止每年起訴者平均約在百案左右不起訴者約在五十案左右自法院成立起在此一年度中因受時局影響起訴者僅九十一案不起訴者三十五案 (乙)法院民刑事訴訟暨調解執行登記案件查法院尙未創辦登記至於調解處甫經奉令成立除該兩項無從記載外其關於民事者在法院未成立以前年約四十餘起執行者五六起屬於刑事者七十餘起總計民刑及執行案件約一百二三十起自法院成立後計二十一年全年度共收民事案件二十五起內有執行者二件刑事案件九十四起總計民刑及執行案件一百二十一一起惟

查二十一年因經變亂民多遷徙與檢察部分案件之減少受同一影響嗣後日漸承平想各項案件當不止此數也 (丙)監所押禁人犯總數查前每月平均總數爲一百三十五人自同盟軍釋放囚犯後每月平均數目爲五十八人
六職權及屬管機關 受理全縣民刑訴訟審判及民事執行事宜直屬於察哈爾省高等法院張北監獄及看守所爲隸屬機關

七院址 在張北縣城內東南隅磚土平瓦房共四十三間

張北監獄

一沿革 自民國七年以前監獄地址設在張家堡內小營房自民國七年一月縣治遷移時遂亦移在現在監獄之地址

二組織習藝所 自民國九年間甘曉山充管獄員時設立習藝所將犯人分別學藝就本地之出產原料作成物品如栽絨毡毯鞍轡椅墊手巾帶子之類出品頗佳價值亦廉人多樂購之

三經費 除由省款撥給外其餘不足之囚糧費由地方公款補助之

張北縣法院組織及經費表

職別	名額	俸薪		工辦		費		經費來源	備註
		月支	年支	月支	年支	月支	年支		
院長	一	九十六元	一千一百五十二元	六十二元六角	七百五十二元			由察省省庫支領不敷之數應由法收罰金留用五成暨地方二成稅契	
推事	一	四十八元	五百七十元						
書記官長	一	四十八元	五百七十元						
書記官	二	四十八元	五百七十元						
學習書記官	二	三十二元	三百八十元						
錄事	二	二十三元	二百七十元						
執達員	四	三十四元	四百〇八元						
公役	四	二十元	二百四十元						
合計	一七	三百四十九元	四千一百八十八元	六十二元六角	七百五十二元				

長七系

政治志 官制

十一

張北縣法院檢察處組織及經費表

職別	名額	俸薪		工辦		公費		經費來源	備註
		月支	年支	月支	年支	月支	年支		
檢察官	一	八十元	九百六十元	五角二分	六角二分			與法院同	
主任書記官	一	二十五元	三百元						
書記官	一	二十元	二百四十元						
檢驗吏	一	八元	九十六元						
法警	六	三十四元	四百零八元						
錄事	二	二十七元	三百二十四元						
公役	三	十五元	一百八十元						
合計	一五	二百〇九元	二千五百零八元	五角二分	六角二分				

張北監獄組織及經費表

職別	名額	薪工		辦公費		經費來源	備註
		月支	年支	月支	年支		
管獄員兼看守所長	一	四十元	四百八十元	三角二分	三百九角十分	與法院同	
醫士	一	十元	一百二十元				
主任看守	二	十二元	一百四十四元				
看守	一二	四十八元	五百七十六元				
衛警	六	六元	七十二元				
更夫	二	八元	九十六元				
合計	二四	一百二十四元	一千四百八十八元	三角六分	三百九角十分		

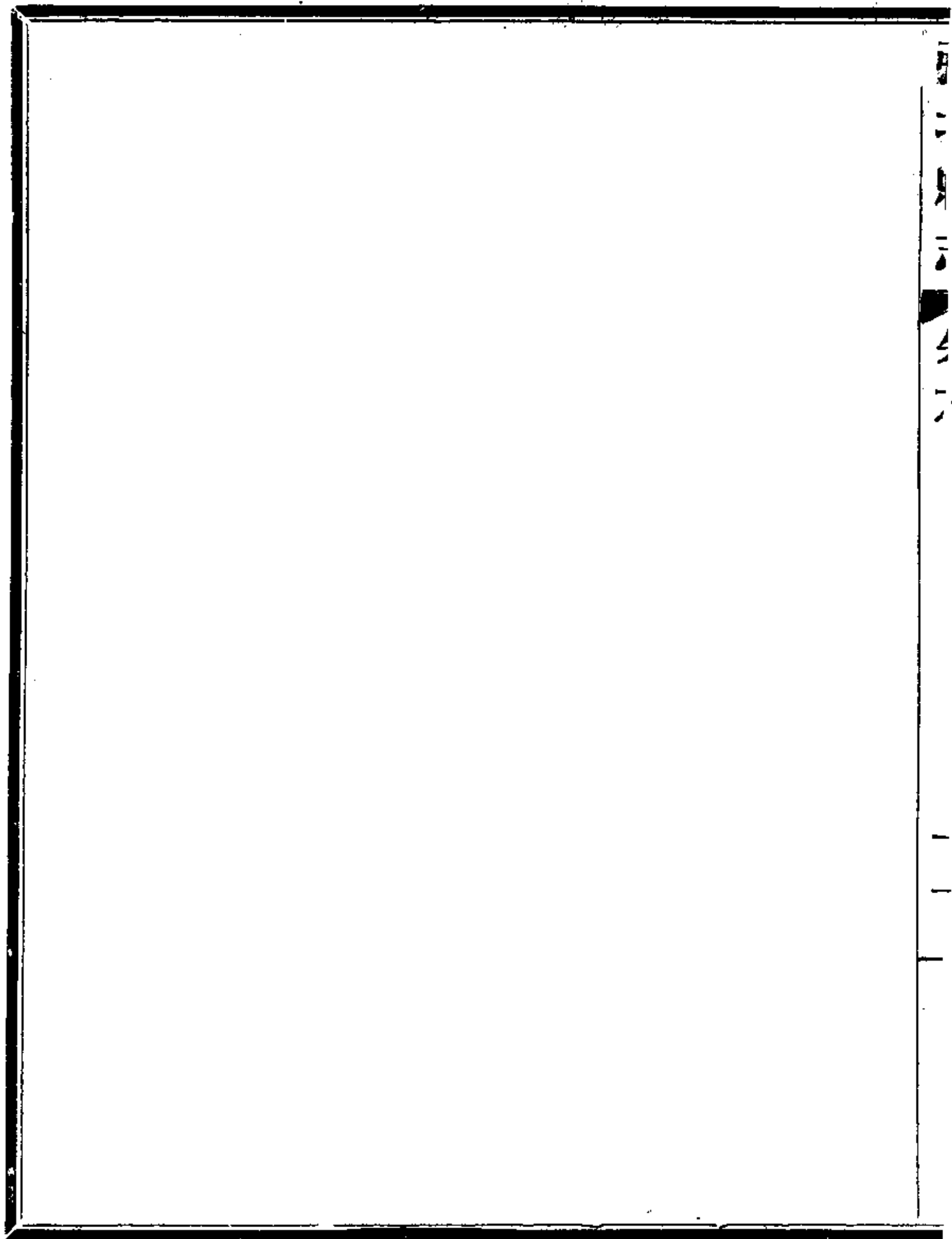

STANFORD UNIVERSITY

1911

張北縣公安局

一沿革 清雍正三年烏里雅蘇台汛防千總一員太平莊汛防把總一員汎守馬兵四十餘名至光緒七年興和城設千總一員光緒二十六年以後設立保衛社三十一年始設警察名爲巡官全縣有巡兵百餘名歸中東西三汎汎官管轄至三十三年改爲中東西三處巡官由警董就地籌款三十四年添設總局爲總巡官後爲警務長

二組織 設局長一員督察長一員總務課長一員行政兼司法課長一員課員二員督察員二員僱員五人夫役二人第一分局長由公安局長兼任設局員一員分所長一員僱員一人馬步巡長六人馬警二十人步警四十人夫役六人第二三四五各分局各設分局長一員局員一員僱員一人各分局有馬巡長二人馬警二十人步警三人夫役三人

三警區 民國七年設警察之始全縣分爲中東西三警區民國十年劃分五區十九年五月第二區屬朝陽村元寶山之警權劃歸省會第五分局二十二年七月復將東窰子市兒溝兩村劃歸省會第五分局管轄

四警制 民國七年設縣警察所警佐一員綜理全縣警務亦稱所長中東西三區各設分所以區官一員辦理各該區警務民國十年劃爲五區仍設區官十七年六月奉察區警務處令取消所長名義直稱警佐區官十月改各分所爲區行政公所設區長區佐助理員十七年九月奉都統令改警察所爲公安局改警佐爲局長十八年十一月奉省令以各區長兼任公安分局長（第一分局長由公安局長兼任）二十年一月奉省令劃分區警權限另設公安分局專委分局長辦理警務改區佐爲局員佐理之民國十年設保安警察分隊三隊以警察所長兼總隊長各設分隊長一員分隊副一員七年十月奉令裁警節費經地方會議議決取消保安隊編留馬警四十名改爲游擊隊附屬公安局內設隊長隊副各一員專司剿匪十九年一月奉省令改編爲保安隊以縣長兼充總隊長公安局長副之設正分隊長副分隊長各一員統率原警並拔第三四五區馬警各八名分駐原區爲保安分隊以各區一等助理員兼充副分隊長七月南壕塹鄉民劉治安等呈請組織保安分隊委副分隊長一員駐紮該鄉二十年五月奉公安管理處令改本縣保安隊爲全省公安第十大隊以公安局長兼大隊長保安分隊

改爲公安第一中隊設隊長隊副各一員附第一分隊設分隊長一員改南壕塹保安分隊爲公安第二分隊設分隊長一員七月公會村民王子義等呈請組設公安第三分隊委分隊長一員駐紮該鄉八月第四區公民王萬義等呈請組設公安第四分隊委分隊長一員駐紮該區二十一年二月二台村民柳德海等呈請組設公安第五分隊委分隊長一員駐紮該鄉二十二年六月同盟軍興第一二三四五分隊均由自衛軍改編入伍即將分隊名義取消公安中隊縮小範圍僅留日兵三十六名二十二年十一月奉省令改編爲保衛團常備隊後又取消改爲第一支局

五警額 民國十七年間全縣警所警隊共設官長警兵三百八十餘員名十七年十月遵照全區警務處令經地方會議議決改編警隊規定設馬步警二百名馬警一百零五名步警五十五名共計一百六十名分駐五區其餘馬警四十名駐城擔任剿匪第二三四五公安分隊隊兵計共七十名二十二年六月取消六各警局所駐在地 公安局設縣城第一分局附設總局內在縣城內十字街官廳設分駐所一處四門分設派出所第二分局原設朝陽村陶嶺廟元寶山分

設分駐所十九年五月移駐陶壩廟元寶山分駐所移駐東窰子二十二年七月撤消第三分局原設縣城十七年十月移駐滿德堂旋又移駐延侯二台第四分局設太平莊第五分局設第五區胡神廟

七警察教育 二十年六月奉公安管理處令經縣政會議議決設長警補習所二十一年二月成立附設公安局內以局長兼充所長設教務主任一員管理一員教官一員第一期畢業長警二十八名第二期二十五名於七月三十日裁撤計辦理六個月

八槍枝 全縣警局有各色大槍一百四十四枝毛瑟槍九枝抬槍十八枝外有廢槍二十四枝又破壞鋼槍四十四枝正在修理中鋼槍中之種類有連珠槍馬逕口槍馬造槍步造槍三八式槍漢陽造槍套筒槍單筒槍馬利匣槍

九服裝 本縣警察服裝每年分兩次購製由地方警款服裝費項下開支

十經費 全年經費二萬六千零五十二元此外有服裝費二千九百一十元子彈費五百元恤金一千元係由縣政府隨糧帶徵公安局由縣政府請領到領後再轉發各分局

張北縣公安官警餉械支配表

公 安 局													名 稱 項 別																								
局 長			督 察 長			課 長			督 察 員			課 員			僱 員			差 級																			
一			一			二			二			二			五			額 數																			
元月支六十			公費月八			元月支三十			元月支三十			元月支三十			元月支二十			五元			薪 餉 公 費																
馬 警 長			馬 警			一 等 警 長			二 等 警 長			一 等 警			二 等 警			三 等 警			夫 役			馬 夫			差 級										
																														額 數							
																								元各月支六			伙伙二名			無			薪 餉				
																																				適 用 械 數 目	
																																				不 適 用 械 數	
																																				駐 在 地	
											鋼六拾一枝																										
											鉛槍																										
											破壞廢																										
											廿四枝																										
											張北縣城																										
											縣署街																										

長 七 系 宗 六

政 治 志 官 制

九

局分安公二第					局分安公一第				
僱員		局員		分局長	僱員		局員		分局長
一		一		一	二		二		一
				元月支三十 元公費二十	五各月支十 元		土各月支二 元		十元 支薪不另 由公安局
夫役	三等警	一等警	警長	馬警	夫役	三等警	一等警	警長	馬警
名伙馬佚三	步警三名	無	名馬警長二	廿名	十名伙馬佚共	名步警四十	無	四名馬警長六 名步警長	六十六名
元各月支六	月支六元		五角月支八元	月支八元	月支六元	月支六元		五角長者四名步警 元月支七元	元廿名月支十元者 卅六名月支八元者
				枝四鋼 十鉛 一槍					枝八鋼 十鉛 三槍
				無					無
				喇第二區喇廟					附駐於公安局內

局安公四第					局安公三第				
僱員		局員		分局長	僱員		局員		分局長
一		一		一	一		一		一
元月支十五		元月支二十		元公費二十 元月支三十	元月支十五		元月支二十		元公費二十 元月支三十
夫役	三等警	一等警	警長	馬警	夫役	三等警	一等警	警長	馬警
名伙馬佚三	步警三名	無	名馬警長二	二十名	名伙馬佚三	步警三名	無	名馬警長二	廿名
元各月支六	元各月支六		五角月支八元	月支八元	元各月支六	元各月支六		五角月支八元	月支八元
				枝二鋼 十鉛 九槍					枝拾枝二鋼 槍又十鉛 五土一槍
				無					無
				平第 莊四區太					后第 二區台延

記	附	合計	第五公安局分局				
			備員	局員	分局長		
<p>查本局警士依照地方經費情形酌定警餉並無一三三等警之分合併聲明又公安第一分局於縣城內官廳設分駐所一處設分駐所長一員月支薪餉十五元公安及五分局全年經費為三萬零八百四十元每月經費為二千五百六十二元</p>	<p>警官共三十員</p>	一	一	一	一	一	
		元月支十五	元月支二十	元公費二十	元月支三十		
		夫役	三等警	一等警	警長	馬警	
		名伙馬伙三	步警三名	無	名馬警長三	二十名	
		月支六元	月支六元		元五角各月支八	月支八元	
		八拾枝槍	共十二百槍		鋼四拾枝槍	鋼四拾枝槍	
		四槍破壞				無	
						第五區孤神廟	

附衛生

中國人多不講衛生在口外尤甚惟口外地廣人稀空氣新鮮比內地爲良近年來官廳特加干涉風氣亦漸開通對於衣服飲食居處稍稍注意清潔茲將張北關於衛生情況列左

汚物掃除 口外勞働者向不講求衛生各家養豬雞者多不設備住所任意在街市出入便溺現經公安局干涉街道稍見清潔從前街道無馬路每遇大雨泥濘不堪行人沒脛至民國二十二年始行創修南北大街馬路繼而駐軍迭次續築將各街馬路粗具模型比前便利亦較清潔各街穢物亦由各戶隨時掃除自經新生活運動後各家稍知清潔之關係甚大掃除之當要漸趨注意惟各家房屋上晒糞院中豬雞之踏踏成爲習慣於衛生大有妨碍經陳縣長極力禁止城市之中此風稍殺鄉間仍屬難免蓋以鄉村各家均以牛馬糞作燃料此種習慣與蒙人無異非經日光晒乾不能燃燒故各家院內門前均布滿糞片倘一律禁止與生活攸關否則與衛生有碍此種情勢不可不研究適當辦法宜令各家擇選場院寬濶之處作爲晒糞廠既與衛生無碍亦與燃料無阻是亦變通之一法

也

穢水排洩 張北縣城在以前人煙稀少土坑甚多穢水傾倒自不感困難近年人煙稠密坑坎均變爲平地建有房屋不能任意亂倒不得不有排洩之處四城隅均有水道各家穢水均由水道排洩城外是爲最善方法近年公安局加以指導較前稍好

糞溺限制 糞溺與街道清潔大有關係若街道掃除凡稍講公德者雖無人禁止決不忍在清潔之街道上隨便便溺近年縣城街道較前清潔加以官廳禁止不似以前之便溺觸目皆是惟小巷之中仍屬難免蓋因小巷內不甚清潔之故現在公安局積極限制將來或可收效 張北種蔬菜者甚少田地亦多不施肥料以致有糞無人拾檢故昨日之糞今日仍然存在益增不潔之現像即官廳極力禁止但不知何人爲之亦難兼顧周到此亦不潔之一大原因也至鄉間入有廁所出有原野無糞溺之可言

公共廁所整理 張北縣城內公共廁所約有十餘處不講公德者任意便溺一日不清潔糞積纍纍幾無插足餘地皆由檢糞人太少之故欲使廁所清潔非由

官家設法辦理恐不爲功近年以來有開官糞店者凡來縣檢糞者均須住該店有專利優先權凡公共廁所掃除由該店負責清理官廳督促亦整理公共廁所最善辦法也

防疫辦法 民國二十一年縣境發見虎烈拉在救濟院內創立防疫處聘請醫士卜尙義檢查身體注射清血針漸形消滅未致蔓延亦因防範周密所致雖然如此惟本縣名醫甚少一旦他病發生延醫購藥實屬困難

現在地方對於衛生積極進行辦理者約有數項 一清除街道污穢 二取締城外久停不葬之靈柩均遷義墳 三勸導種牛痘 四打掘洋井清潔飲水 查縣城內雖有私立和濟醫院明道醫院樹林醫院濟安診療所之設均屬有名無實非大加擴充振興恐與濟世活人不能大見功效至未經攷驗之野醫士尤不可靠務須設法禁止以重人命

U6-36

張北縣財政局

民國九年設公款經理所選委正副經理高煥章張萬善張文炳三人充任第二屆改選仍以張萬善爲正經理郝常久宋步元爲副經理十八年五月依照財政局暫行規程改爲財務局選委正副局長仍以張萬善及鄭旺充任十九年依法改爲財政局仍設正副局長先以張萬善充任後由焦忠代理及焦忠辭職改委郭永昌爲局長監察員五人文牘書記會計各一人公役二人並附設捐佣處稅契處二十二年十一月裁局設科改組縣府第二科仍委郭永昌爲科長

張北縣建設局

民國十四年設實業局選委局長一員十七年十二月依法改稱建設局設局長技術員文牘書記會計各一人公役三人並附設差務股辦理車差二十二年十一月裁局設科併教育局改組縣府第三科 查實業局初任局長爲段玉崑後改委王增德充任及改建設局仍以王增德充任局長後王增德辭職又委郭永昌充任及郭永昌調委財政局長又委張鈞充任局長後改局設科委王永貴爲科長

張北縣教育局

民國十四年設教育局選委局長一員設督學一員教育委員五人文牘會計僱員各一人公役三人二十二年十一月裁局設科併建設局改組縣府第三科查教育事務所成立於前清光緒三十三年所址在張家口堡內以張秉鑑爲勸學總董宣統三年改教育事務所爲勸學所仍以張秉鑑爲所長設勸學員二員民國二年按三汎地方增設學務委員三員是年改張理廳爲張北縣委高煥章爲勸學所長兼教育會會長張萬善爲勸學員兼教育會副會長民國五年改委張明爲勸學所長民國六年縣公署及勸學所由張家口移至舊興和城內劃分全縣爲八學區設教育委員五員縣視學一員巡行教員一員民國十四年改勸學所爲教育局仍以張明爲局長是年八月間張明病故委王增德爲局長劃全縣爲五學區設教育委員五員督學一員民國十六年宋步元接充教育局長二十年一月宋步元辭職委鄭文科接充局長二十二年七月鄭局長辭職縣委王永貴任局長後改局設科仍王永貴爲科長

附各學校及民衆教育館

沿革 張北設學始於清光緒五年在興和城提倡設立文武義學至六年籌備就緒七年開學上課聘請廩生李運壬爲教讀創辦人係楊時雨劉楚材王廷輔等爲文義學董事趙金鰲等爲武義學董事經鄒委員岱東撥城裏外地三頃餘作爲基金及光緒三十年將義學取消改設學校查府台美蔭派張夔典創辦學務先立高等小學堂於堡裏小營房草城隍廟內其時學生無多教習一人一切均屬官費以張夔典兼任堂長又於三十一年在三汎創立蒙養學堂三處按鄉約遣送學生亦屬官費三十二年在張家口堡內小營房習藝公所前院建立模範學堂一處同年每汎擇較大村莊增設蒙養學堂三處三十三年成立教育事務所於張家口堡內張秉鑑爲勸學總董掌管學務進行事宜宣統二年畢業學生有曹贊卿派送日本留學程登元張瑜曹贊相升入保定警務學堂迨宣統三年改教育事務所爲勸學所即以張秉鑑爲所長設學務委員二人民國二年按三汎改設學務委員三人東汎增設初等學堂十一處中汎增設初等學堂九處西汎增設初等學堂七處同年張理廳爲張北縣高煥章接充勸學所長兼教育會會長張萬善爲勸學員兼教育會副會長張儒接充高等小學堂堂長三公熱

心教育大加整頓是爲教育漸趨勃興之時期民國五年奉教育事務所令分設高等小學校爲三處即以中汎興和城爲第一高等小學校東汎太平莊爲第二高等小學校西汎土木路爲第三高等小學校民國五年張明接充勸學所長民國六年縣公署及勸學所均由張恒移至興和城增設高等小學校二處初等小學校三十三處並劃分全縣爲八個學區設教育委員五人縣視學一人巡行教員一人民國十四年改勸學所爲教育局仍以張明爲局長是時縣長孫鴻志極力提倡教育第一高級小學校校長許聞詩鼎力革新教育努力校務一時學生程度大見進步學校成績頗有一日千里之勢現在服務地方人士多半係彼時許公之學生造就後進厥功甚偉民國十一年全省組織教育參觀團本縣派遣許聞詩石璧臣前往江浙一帶參觀教育爲之一振是爲教育鼎盛時期民國十四年張明逝世由王增德接充教育局長增設男女高級小學校三處初級小學校二十五處劃全縣爲五個學區設教育委員五人督學一人旋以升任省視學辭去局長職務民國十六年宋步元接充教育局長後改初級小學校經費由鄉村按畝攤派其時初級小學校增至一百三十五處男女高級小學校增至九處

迨民國二十年一月宋局長步元辭教育廳委鄭文科接任局長整頓教育不遺餘力其時初級小學校爲一百三十處私立女子高級小學校二處縣立男女完全小學校八處又竭力整頓民衆教育恢復市街壁報以開民智購置運動器具以利體育民國二十二年七月鄭局長因病辭職縣委王督學永貴升任教育局長是時正值抗日軍興全縣教育形同停動其後軍事結束地方庶政漸入常軌王局長乃循序整理並向駐軍交涉校址煞費苦心及至年終各校均能先後開學並承前任整頓教育之常軌促成未完之教育計劃是年十二月奉改局併科之令將教育局建設局取消改設縣政府第三科王永貴被委爲科長仍主管教育建設及不屬他科之事務以上所述係張北教育沿革之大略也

茲將張北境內各學校及民衆教育館情況分述如左

校名 察哈爾省立張北畜牧科職業學校

地址 設在張北縣南門外

沿革 民國二十二年秋教育部督學顧兆馨出視華北教育狀況曾至本省視察各中等學校彼時顧氏認爲省立農業專科學校經費科目均不合立案條件

乃於二十三年一月部令教育廳停辦該校以原有經費籌設畜牧科職業學校
教廳遵將農專停辦後當委張君季春王君碩臣班君志超爲該校籌備委員諸
君於四月中開始籌辦關於選擇地點煞費精力最後始覓得城南曹姓之地六
十畝購作校址五月底遂鳩工庀材建築校舍其間所經困難均一一迎刃而解
多蒙地方士紳張君子元等贊助進行於七月終而第一期建築工程告竣八月
一日廳委班君志超充任校長該校負責有人矣班校長接委後即籌辦招生開
學事宜卒於九月三日正式上課二十五日舉行落成典禮教育廳長趙伯陶氏
亦親蒞校參加爰定是日爲該校成立紀念日並贈順時應世孳畜裕民銀盾一
座以爲籌備暨助人員之紀念而該校遂輝耀於察省張北矣本年十一月四
日蔣委員長出巡張北曾到校參觀極表滿意並每年由中央撥款二萬元爲該
校經費以資發展此固該校之幸亦吾察省教育之幸也現該校擬添置牧場計
劃建築確定整個進行方針今後同仁暨地方士紳一本通力合作精神努力於
該校之發展則西北職業教育前途必燦然可觀也

設備 一圖書館 有經史子集等書及農業參攷書籍多種 一二圖報室 訂

有世界日報國民新報大公報及實報等 三儀器室 (甲)物理儀器 有力
學光學聲學熱學電學等數種 (乙)化學儀器 有衡重比重容量分析溶液
濾洗蒸發乾燥蒸溜汽體製造電解吹管分析瓶類管塞雜具等器具暨各種藥
品 (丙)博物儀器 有全副動植礦人體生理暨掛圖與顯微解剖器 四雅
樂室 設有風琴及各種普通樂器 五游藝室 設有乒乓球象棋圍棋跳棋
軍旗等類 六體育場 設有球類及田徑賽各種運動器械
行政組織 一該校設校長一人奉教育廳委任統轄全校行政 二該校設教
導課延聘教導主任商承校長主辦教務及訓育事宜遇必要時得分設教務主
任 三該校實習課延聘實習主任商承校長主辦學生實習及實習場改進事
宜俟班級增多時得酌聘管理員 四該校設事務課延聘事務員商承校長主
辦庶務會計事宜遇必要時得設事務主任一人 五該校設推廣部聘部長一
人商承校長主辦推廣事宜遇必要時得添聘辦事員若干人 六該校聘體育
教員一人除擔任體育課程外並協同各課辦理衛生事宜 七該校延聘校醫
一人除主辦診療外並協同各課辦理衛生事宜 八該校設文牘一人書記一

人商承校長及教導主任辦理文書及繕印事宜 九該校教員有專任兼任之別專任教員每週教學時數為二十四小時担任實習學科者應為二十四至二十八小時 十該校各主任由專任教員兼充之專任教員須担任訓育事宜 十一兼任主任或訓育員之專任教員其教學時數得減至規定限度三分之二亦不得另支兼俸 十二該校設有經費稽核委員會會員由本校專任教員互推三人組織之 十三教導課實習課事務課推廣部及經費稽核委員會之組織職權並施行細則均另定之 茲將行政組織系統表列下

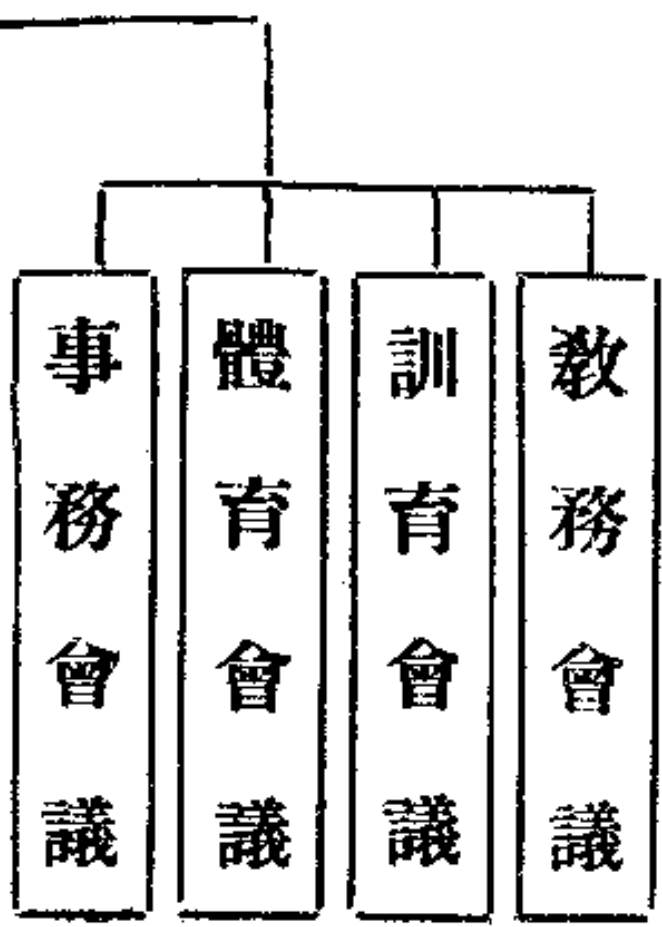

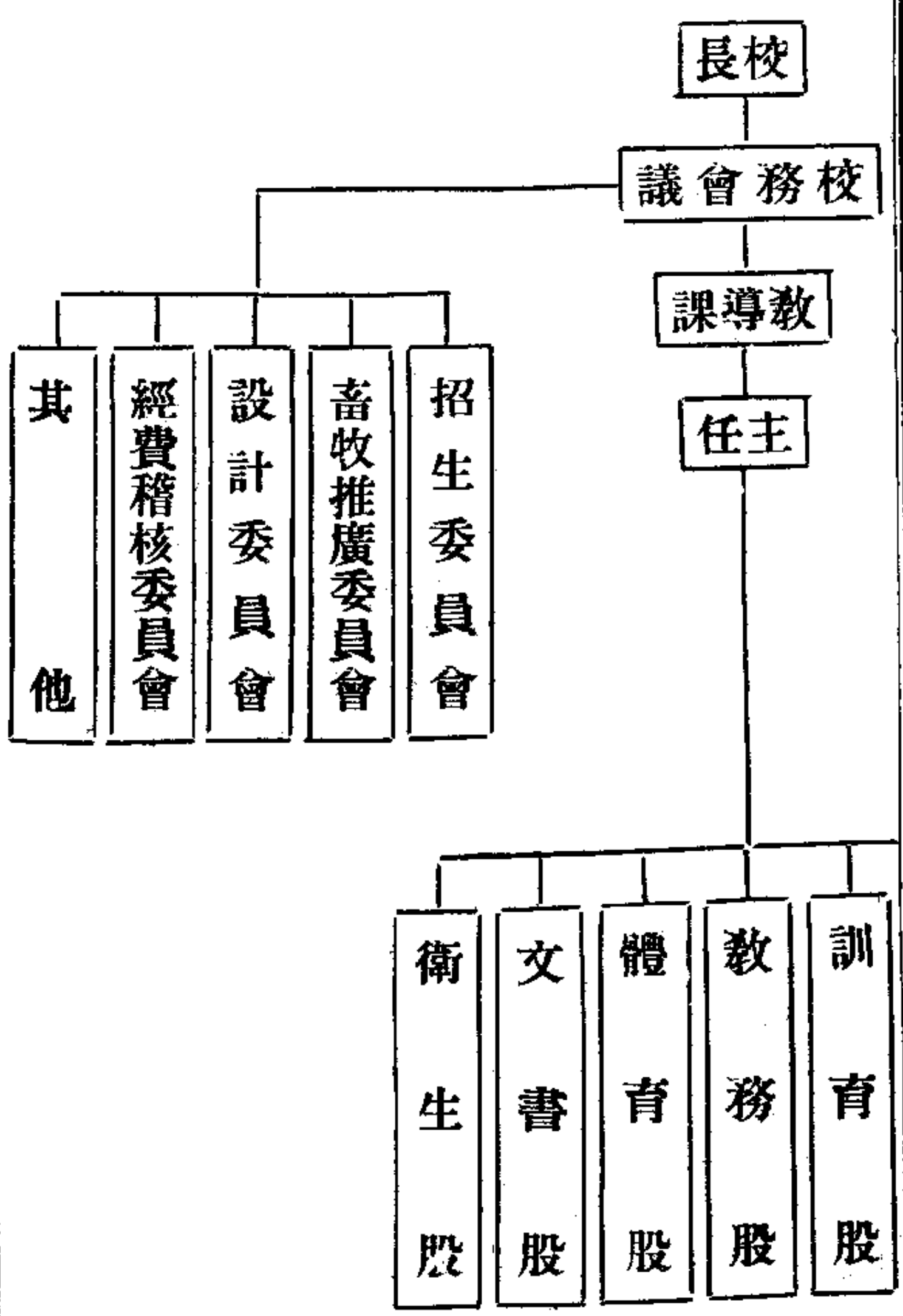

學級編制 一該校學生以課程進度得分為各年級每年級學生人數以四十
 人為足額 二該校自二十三年度起每年招生一班至各年級招齊共招五班
 職教員人數 一職員四人教員五人

學生人數 學生現有一班共四十八人

經費數 本校經費每月爲七百九十元

所授學科 第一學年 公民國文英語數學畜產學大意化學物理植物動物

家畜生理圖畫體育家畜解剖牧草 第二學年 公民國文數學化學生物學

作物學大意養雞學家畜飼養 第三學年 公民國文化學家畜管理獸醫學

大意養牛學寄生病學 第四學年 公民應用文軍事訓練養羊學畜產製造

養馬學 第五學年 公民軍事訓練牧場經營及放牧法免疫學獸醫警察法

畜牧法規產科學家畜育種學

教學方法 以啟發學生之智力期其自動研究爲原則

訓育方針 以開導訓練及人格感化法養成學生之良好習慣

將來之計劃 一籌備實習場以便學生之實習及作業 二籌辦大規模之牧

場繁殖改良畜種以期推廣於農村 三籌設畜產製造場及售品所改良畜產

製造之方法藉保優良之品質以期推銷於遠方 四成立農村指導委員會與

當地畜牧確實聯絡一方可作搜集研究之資料一方可推廣改良之種畜並指

導飼養管理繁殖及防疫等方法

長上系志 政治志 官制

二二二

引寸集示

一一一

校名 張北縣立簡易鄉村師範學校

地址與沿革 張北縣城內東街舊教育局地址民國二十年七月間成立原地
址在萬佛寺廟內二十二年三月間因事停辦至十月復行開辦初招學生一班
至二十三年九月招收第二班從前校長由鄭文科兼任現任校長爲王增德
設備 計先後建築房屋二十一間全面積三畝有餘前院有球場操場校具掛
圖參考書尙屬敷用

行政組織 校長一教員三職員兼教員一內分三股計爲教導股訓育股體育
股並有校務教務訓育等會議

學級編制 該校以年級不同分爲兩班

職教員數 校長一職員兼教員一國文教員一教育教員一理科教員一
學生數 共分二班計學生五十七名

經費數 全年經費二千九百八十八元自二十三年九月起招新生一班月增
經費洋八十六元

所授學科 遵照初級中學課程進行除英文一科外另加授教育學教育史教

學法心理學論理學農學等科

教學方法 分爲教學及作業兩項 (一)教法 因各學科性質不同教法亦

因之而異但本校所取教法步驟不外下列三種 甲提示問題以激發其學習

之興趣 乙徐徐引入教材切實闡發並令學生作筆記以補記憶之不及 丙

每段教材授畢便指出問題令學生於課外研究以與所學相印證 (二)作業

該校教學多注重學生自動以培養其做事能力除各科在可能範圍令學生

作業外更有假期作業如風土調查旅行作業如採集動植礦物標本等

訓育方針 分爲兩種 (一)一般的訓練 甲朝作時作全體訓話 乙各種

集會及紀念日須遵守時間與秩序 丙輔導各班自治會並注意民權初步之

訓練 丁組織演說會 (二)個別的訓練 甲學生犯過予以勸告促其反省

其情節重大者則予以懲處藉以警戒他人 乙學生操行不良者除予嚴重警

告外並通知其家長藉收雙方訓管之效 丙每學期末對學生操行詳加評判

指示其優點或缺點以資獎勵

改進意見 房屋不敷應用校址亦嫌狹小將來擬設法擴充

張北縣鄉村師範學校校址平面圖

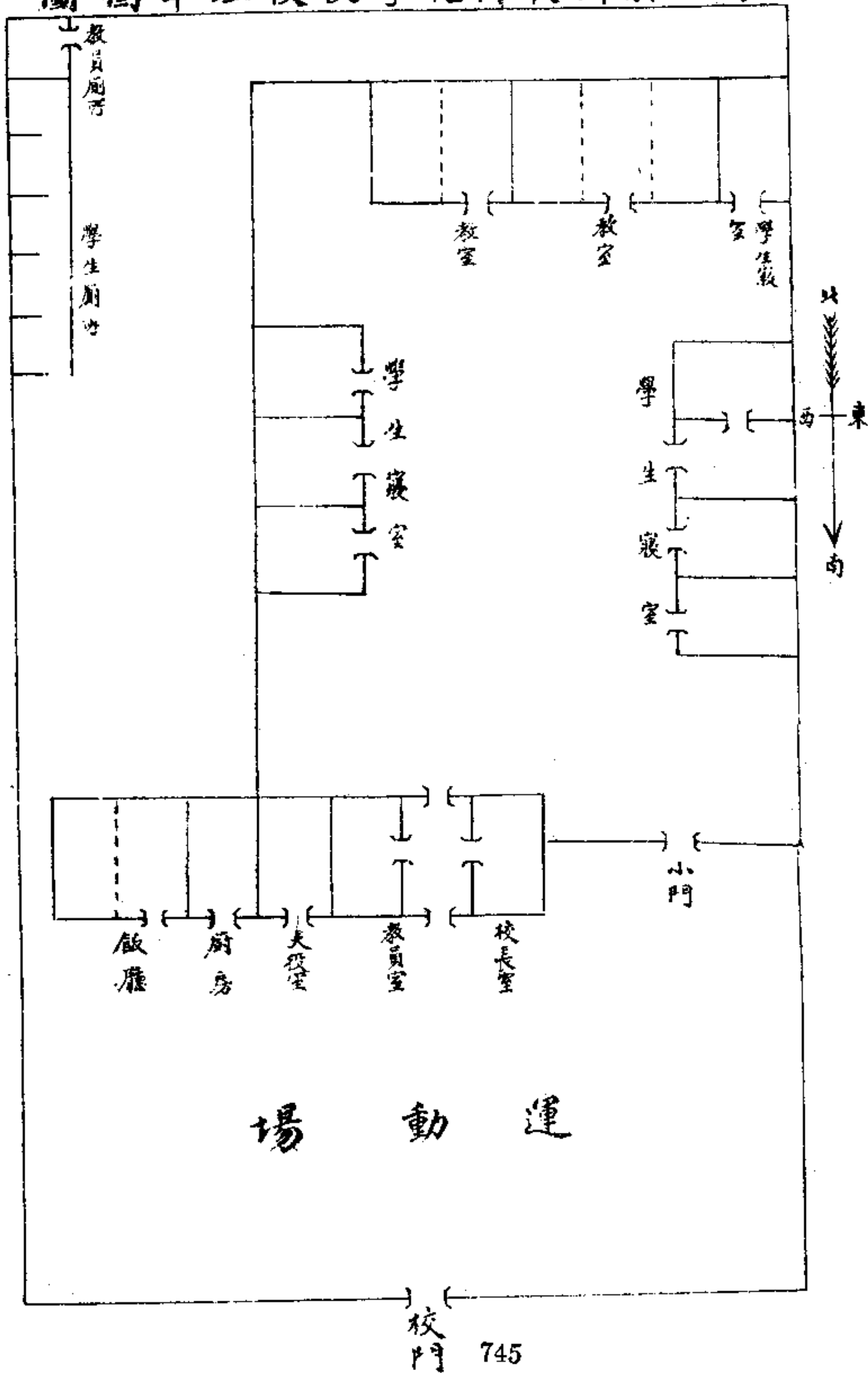

校名 南壕塹私立養正中學校

地址與沿革 校址位置居於第五區南壕塹村內創立於清光緒二十九年
至民國十八年五月立案爲教會所設立畢業生已達一百餘名

設備 該校房屋計有百餘間所用圖書儀器及體育器具均甚完備圖書室販賣部養病室化學試驗室電燈亦均盡美盡善

行政組織 校長一事務員二教員七內分五股計爲教導股訓育股體育股衛生股美術股並有教務及校務等會議

學級編制 均分爲單式學級三班

教職員數 校長一事務員二國文教員一外國文教員一理科教員一算術教員一史地教員一美術教員一體育教員一

學生數 男學生五十七名女學生三十九名

經費數 全年經費洋二千零四十元臨時費在外

所授學科 國文算術歷史地理外國語音樂美術體育等科學

教學方法 用設計法兼用啟發式

訓育方針 分團體訓練及各別訓練兩種方法進行

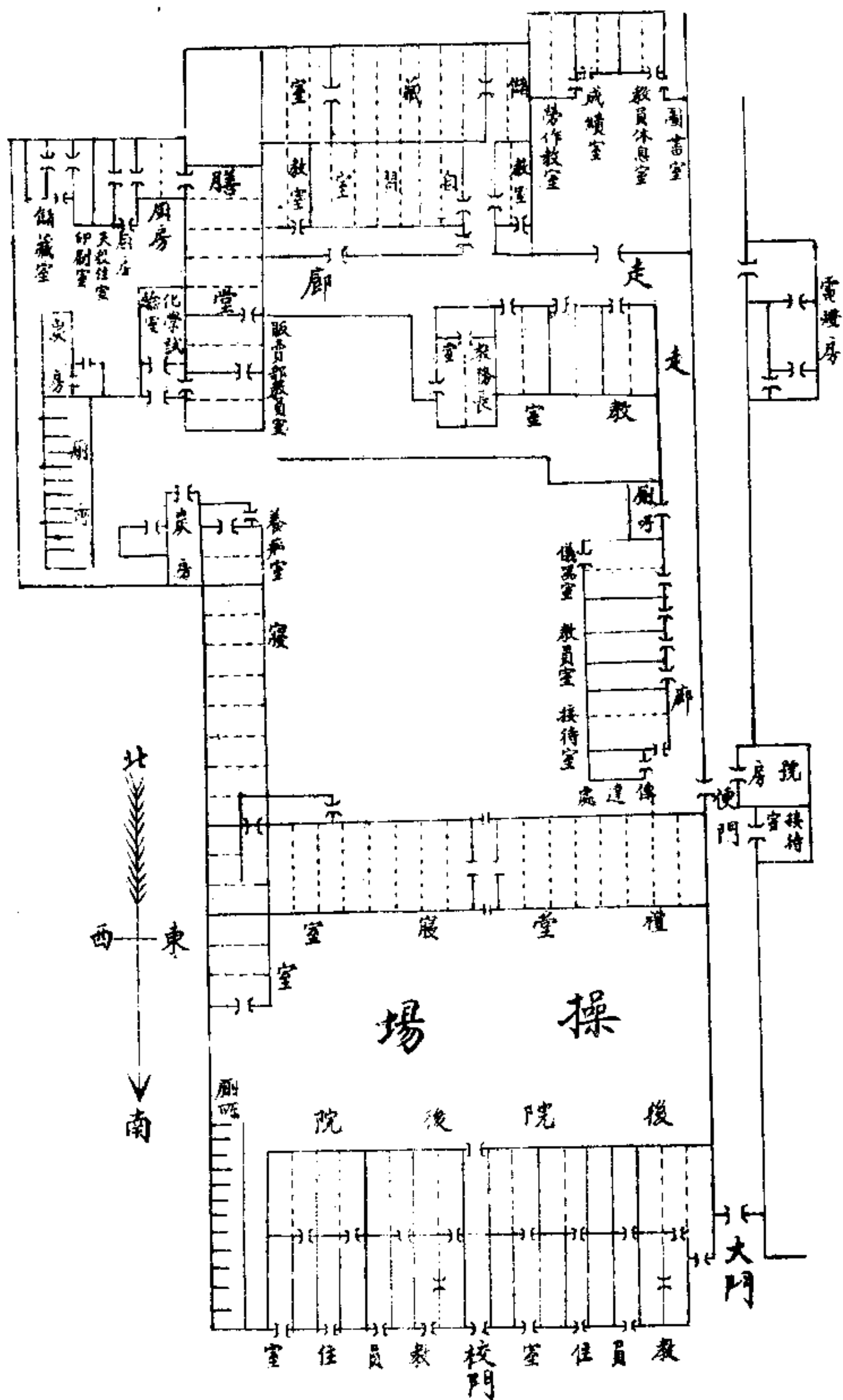

校名 張北縣立城區小學校

校址與沿革 該校校址在張北縣城內皇城街清光緒三十二年在張家口下堡草城隍廟成立民國五年由張家口移出暫以城內萬佛寺爲臨時校址十年三月始興工建築校舍同年八月工程告竣乃爲正式校址歷任校長有周維鼎王永貴許聞詩袁占開焦忠張守信郝常德等二十一年八月始由侯秉鈞接充校長現仍供職

設備 該校房舍五十餘間全面積二十八畝校內籃球場足球場校園均屬完備一切用具校具亦均敷用原有理化儀器經變亂損毀

行政組織 該校設校長一教員六教員兼職員一共分五股計教導股訓育股體育股衛生股游藝股分掌校務會議分爲三種計校務會議教學會議訓育會議會分六種計爲小學教育研究會學校衛生指導委員會游藝會運動會文藝觀摩會語言學業競賽會

學級編制 計分單式學級二複式學級四幼稚生亦佔一學級班次計分幼稚生及一二三四五六各年級

教職員數 校長一六年級主任教員一五年級主任教員一二四年級主任教員一一三年級主任教員一幼稚生主任教員一教員兼事務員一體育教員一學生數 全校學生一百九十二人

經費數 全年經常費大洋三千三百七十二元臨時費不在其內

所授學科 爲國語算術社會自然歷史地理音樂美術勞作體育珠算公民

教學方法 採取自學輔式間採設計教學法

訓育方針 訓育目標 應發揚我民族固有美德忠孝仁愛信義和平同時並

應注意 一力戒懦弱苟安養成勇敢奮發之精神 二力戒依賴敷衍養成自

立負責之能力 三力戒輕躁盲從養成審慎周密之思考 四力戒浪漫奢靡

養成刻苦勤樸之習慣 五力戒虛偽煥散養成精神團結之意志 六力戒自

私自利養成愛國愛羣之觀念 訓育責任 一各教職員均須切實負起訓育

責任破除教學訓育分裂之積習 二各教職員須實行新生活並須以身作則

尤須時時暗示學生以當前之國難使其有澈底的明瞭

張北縣立城區小學學校址平面圖

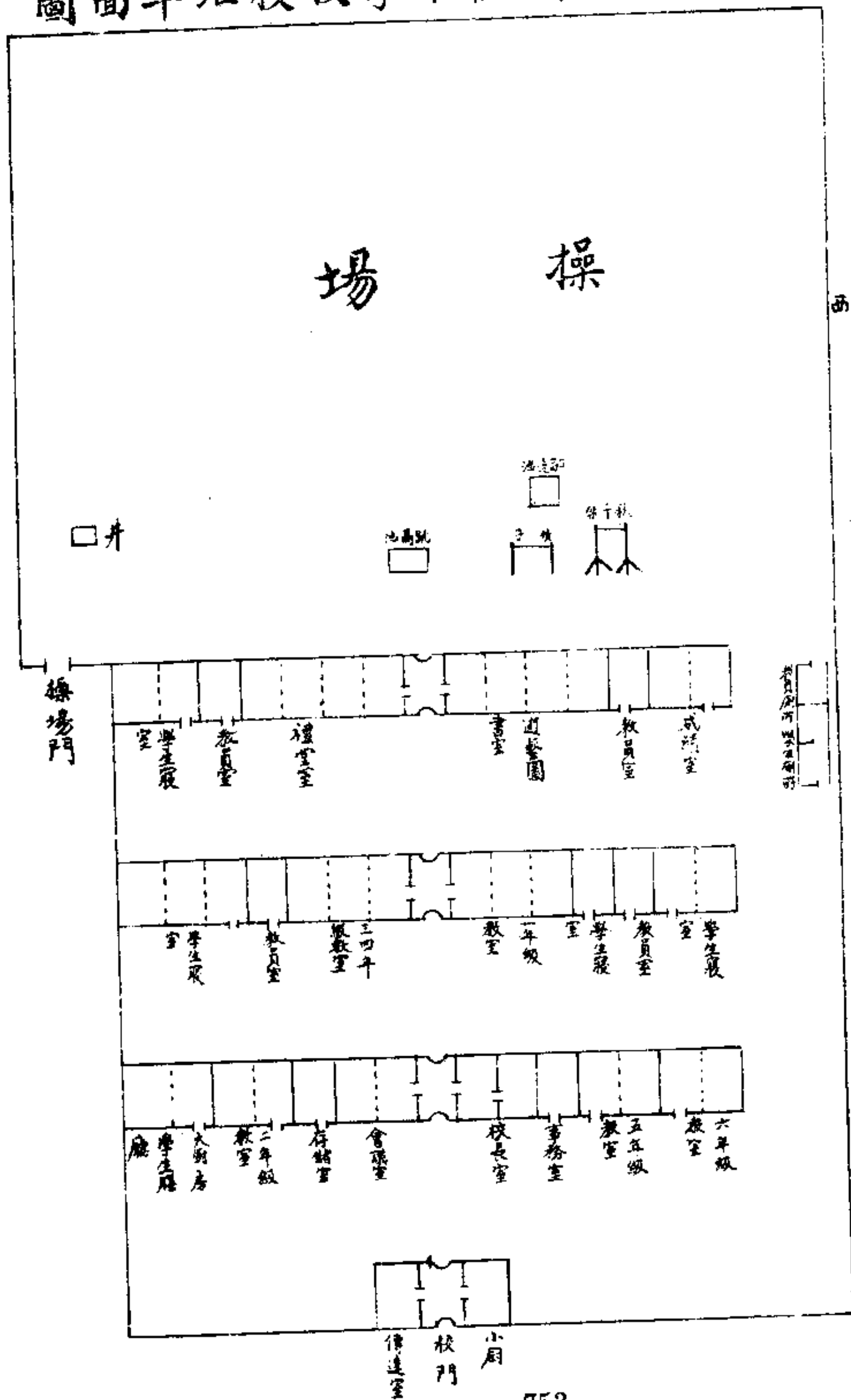

校名 張北縣立太平莊小學校

校址與沿革 該校校址在張北縣第四區太平莊清末東汎學堂即設於此民國初年校名爲張北縣立第二小學校旋改名張北縣第二完全小學校民國二十三年奉令改稱今名歷任校長有馬亨貞王永貴郭秀張文禮現爲馬占文充任校長之職

設備 該校房舍計有三十餘間全面積約四畝校內球場操場校園均屬完備校具暨體育用具圖書應有盡有

行政組織 該校設校長一教員五共分三股計教導股訓育股體育股分掌校務會議分爲三種計校務會議教務會議訓育會議會分四種計爲小學教育研究會語言學業競賽會游藝會

學級編制 計分單式學級二複式學級四班次計分一二三四五六各年級與幼稚生一級

教職員數長校 一六年級主任教員一五年級主任教員一二四年級主任教員一一三年級主任教員一幼稚生主任教員一

學生數 全校學生一百六十人

經費數 全年經常費洋二千五百六十八元臨時費不在其內

所授學科 爲國語算術社會自然歷史地理音樂美術勞作體育珠算公民

教學方法 自學輔導兼用啟發式

訓育方針 以勤儉耐勞爲標準

張北縣立太平莊小學學校址平面圖

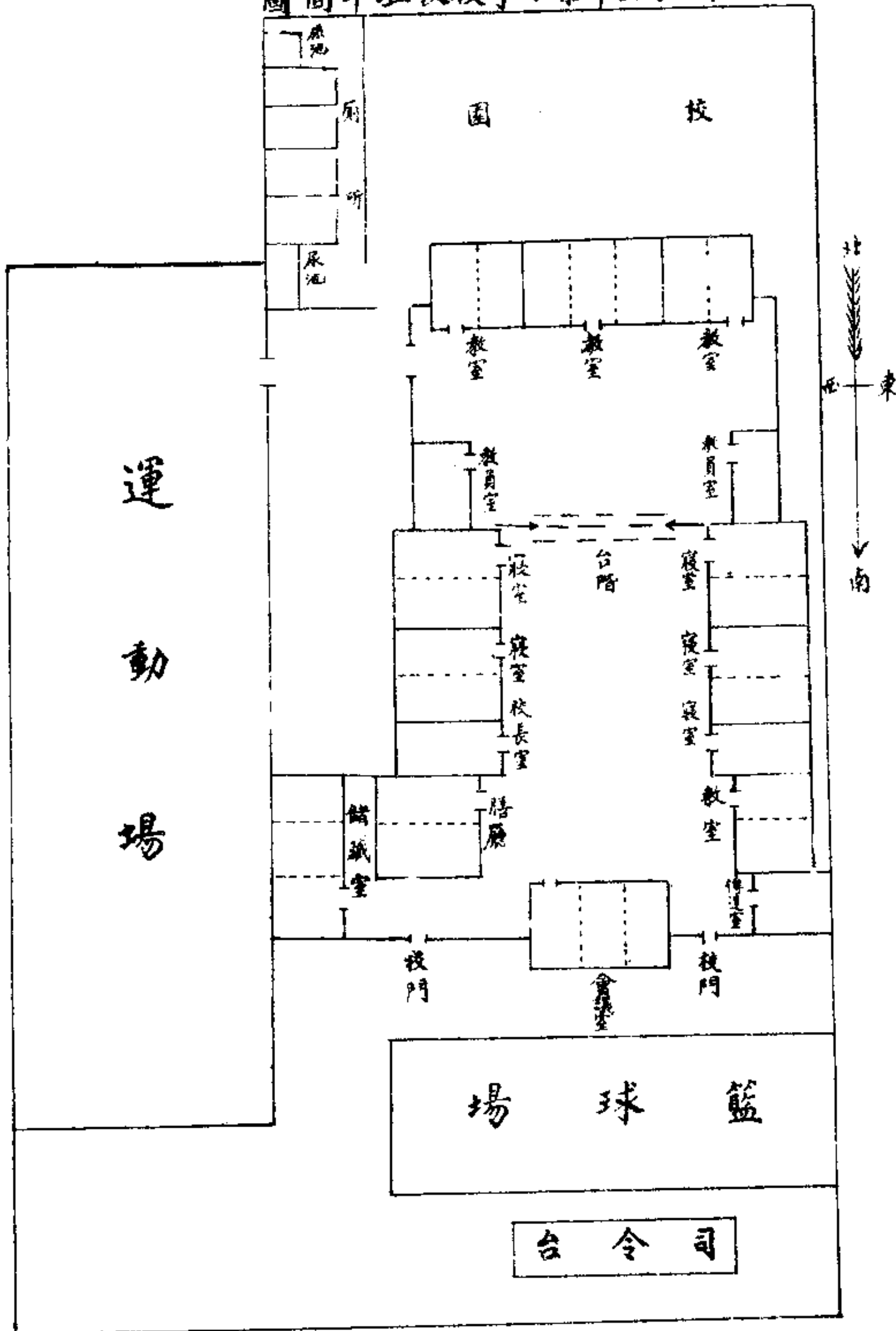

校名 張北縣立土木路小學校

校址與沿革 該校校址在張北縣第五區土木路村清末西汎學堂即設於此民國初年校名爲張北縣立第三小學校旋改名張北縣第三完全小學校民國二十三年改稱今名歷任校長有趙羅臣龔昉熙張璽等現在校長石生厚係民國二十一年九月到差任職

設備 該校房舍共計三十三間全面積一畝一分又宿舍一處計地一畝三分校具暨圖書體育用具雖略稱完備惟地基狹小無擴充之餘地

行政組織 該校設校長一教員五共分五股計教導股訓育股衛生股體育股事務股分掌校務會議分爲三種計校務會議教務會議訓育會議會分四種計爲小學教育研究會懇親會語言學業競賽會學校衛生指導委員會

學級編制 計分單式學級二複式學級四班次計分一二三四五六各年級與女生一二年級

教職員數 校長一六年級主任教員一五年級主任教員一四年級主任教員一三年級主任教員一二二年及女校主任教員一

學生數 全校學生一百一十一人

經費數 全年經常費洋二千五百六十八元臨時費不在其內

所授學科 爲國語算術社會自然歷史地理音樂美術勞作體育珠算公民說

語綴法寫字國術自治作業等注音書信

教學方法 啟發式與自學輔導兼用

訓育方針 根據孝悌忠信禮義廉恥諸美德培養兒童完全的人格

張北縣立木路小學校址平面圖

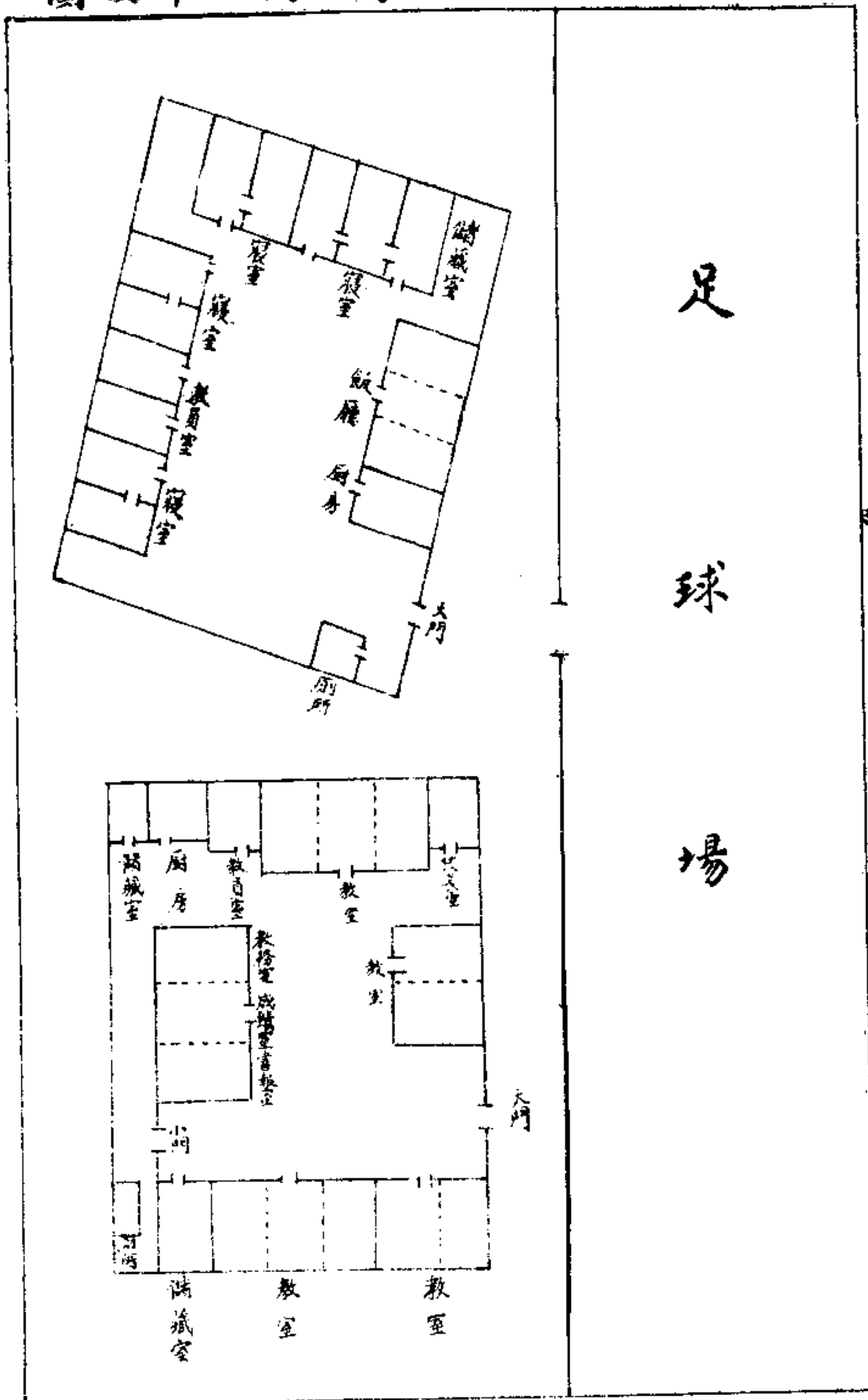

校名 張北縣立南壕塹小學校

校址與沿革 該校校址在張北縣第五區南壕塹村係附設天主教堂內原係私立自民國十年立案原名第四完全小學校二十三年奉令改稱今名歷任校長有智學海段玉嵩校舍宏大房屋整齊

設備 該校房舍計有六十間全面積長約一百一十六米達寬約四十米達網球場籃球場足球場體操場學校園均稱完備圖書亦均敷用

行政組織 該校設校長一教員五共分四股計爲教導股訓育股體育股衛生股分掌校務會議分三種計爲校務會議教務會議訓育會議會分四種計爲小學教育研究會語言學業競賽會懇親會運動會

學級編制 計分單式學級二複式學級四班次計分一二三四五六各年級及幼稚生一級

教職員數 校長一六年級主任教員一五年級主任教員一二四年級主任教員一一三年級主任教員一幼稚主任教員一

學生數 全校學生一百零八人

經費數 全年由縣補助經費洋二百五十元其餘教堂補助

所授學科 爲國語算術社會自然歷史地理音樂美術勞作體育珠算公民寫字等

教學方法 用自學輔導兼探啟發式

訓育方針 訓練以學校團體生活養成社會健全公民

張北縣立南壕小學學校址平面圖

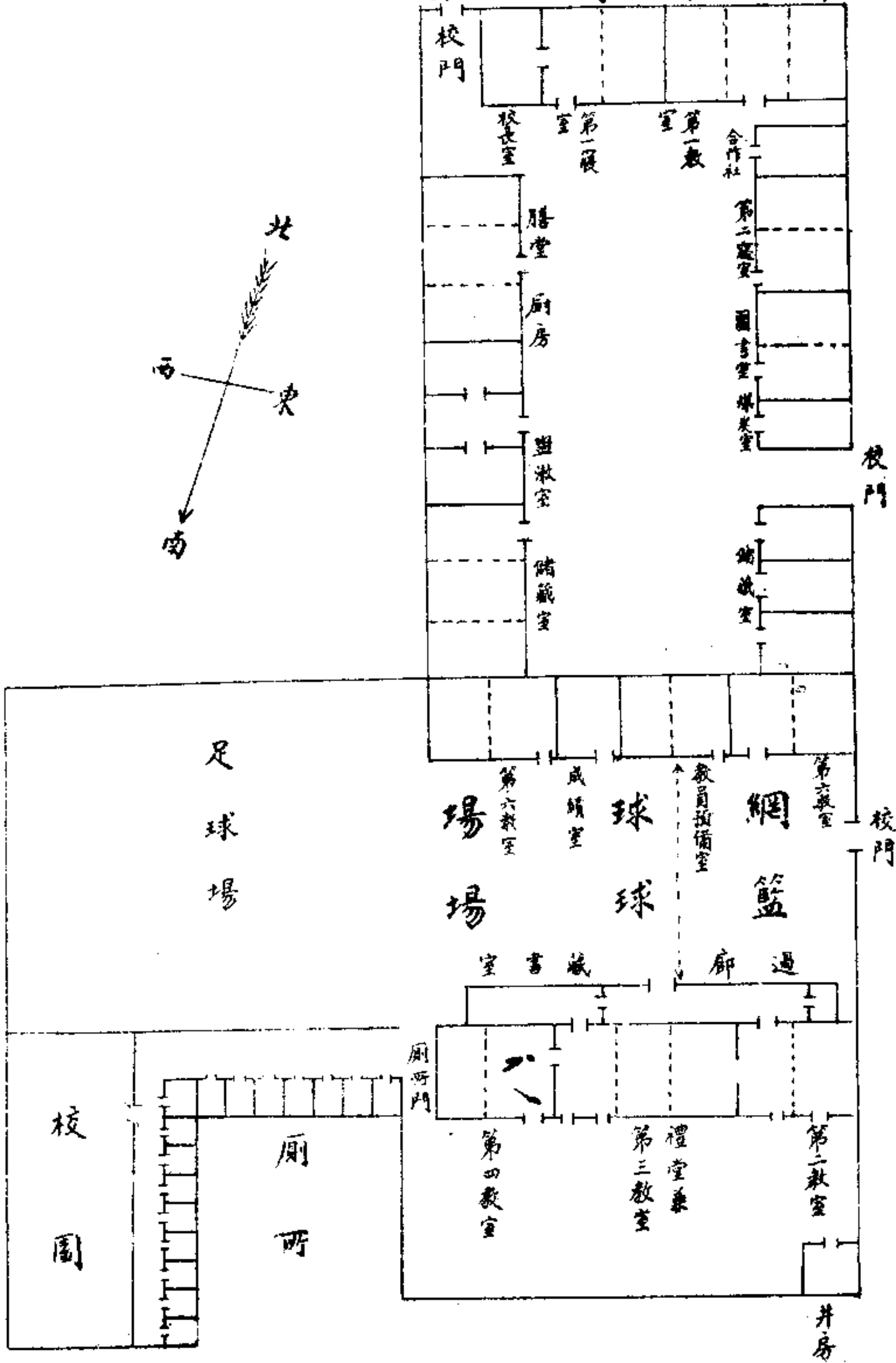

校名 張北縣立西灣子小學校

校址與沿革 該校校址在張北縣第四區西灣子村係天主教民所創辦始於清光緒三十二年原係私立自民國十年立案原名第五完全小學校二十三年奉令改稱今名歷任校長有任玉璋鄭憲德等校舍建築規模宏大校舍設備亦屬整潔

設備 該校房舍共計二十六間全面積一百四十二丈五尺學校園球場均完備標本儀器亦敷用除照章教授科學外尚有宗教書籍若干種

行政組織 該校設校長一教員五共分四股計爲教導股訓育股體育股衛生股分掌校務會議分三種計爲校務會議教務會議訓育會議會分四種計爲小學教育研究會語言學業競賽會懇親會運動會

學級編制 計分單式學級二複式學級四班次計分一二三四五六各年級與幼稚生一級

教職員數 校長一六年級主任教員一五年級主任教員一二四年級主任教員一一三年級主任教員一幼稚生主任教員一

學生數 全校學生一百二十五人

經費數 全年由縣補助經費洋二百五十元其餘自籌

所授學科 爲國語算術社會自然歷史地理音樂美術勞作體育珠算公民寫字等

教學方法 啟發式與自學輔導法兼用

訓育方針 根據三民主義實施黨化訓練

張北縣西灣子小學及附屬女子小學校址平面圖

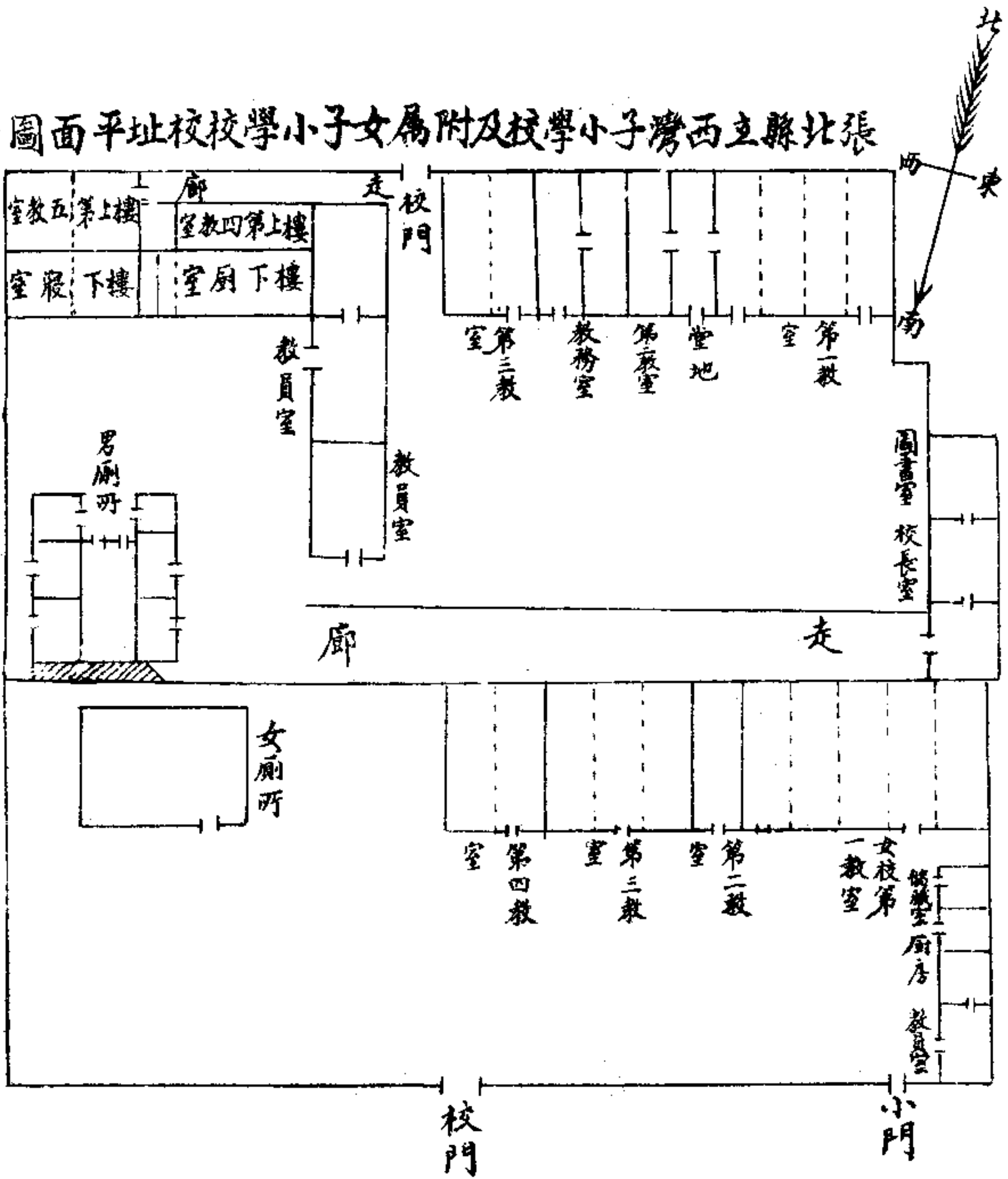

33
00

校名 張北縣立陶賴廟小學校

校址與沿革 該校校址在張北縣第二區陶賴廟村南營子始於民國五年由關帝廟改建原爲張北縣東區區立初級小學校民國八年改爲東區區立模範國民小學校民國十年改爲東區陶賴廟國民小學校至十三年改設第六完全小學校民國二十三年改稱今名歷任校長有宋德傑侯秉鈞張文禮等設備 該校房舍共計二十一間全面積一畝五分應用掛圖參考書籍球場操場均稱完備惟面積狹小必須設法擴充以期完善

行政組織 該校設校長一教員五共分四股計爲教導股訓育股衛生股體育股分掌校務會議分三種計校務會議教務會議訓育會議會分四種計爲小學教育研究會懇親會語言學業競賽會學校衛生指導委員會

學校編制 計分單式學級二複式學級四班次分一二三四五六各年級與女生一級

教職員數 校長一六年級主任教員一五年級主任教員一二四年級主任教員一一三年級主任教員一幼稚生及女生主任教員一

學生數 全校學生九十八人

經費數 全年經常費洋二千五百六十八元臨時費不在其內

所授學科 爲國語算術社會自然歷史地理音樂美術勞作體育珠算公民等

教學方法 用自學輔導法兼探啟發式

訓育方法 根據總理恢復民族精神之遺訓實施刻苦勤勞之訓練以養成嚴格的規律生活之習慣

張北縣立喇嘛小學學校址平面圖

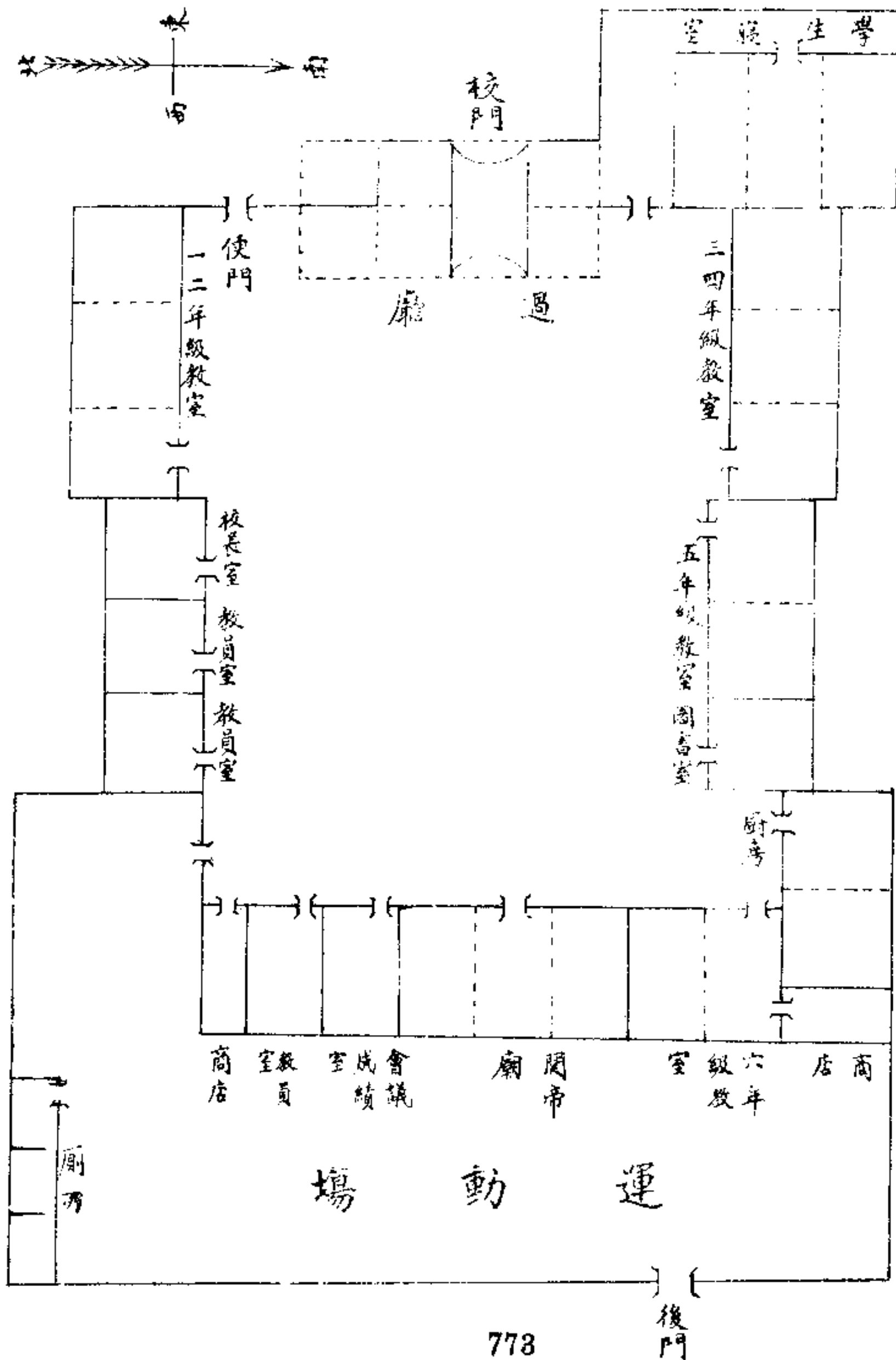

校名 張北縣立城區女子小學校

校址與沿革 該校校址在張北縣城內皇城北街民國十四年開辦名曰第一女子小學校附設於教育局內民國十六年移東大街是爲該校成立之始教育局委任龔昉熙爲校長民國十八年又委任張鈴爲校長二十年又委任李香荷爲校長是年十月與教育局局址對換卽現在之校址校舍爲民國十年建築者設備 該校房舍計有二十五間全面積十餘畝後院設有球場東院設有操場圖書用具尙屬敷用

行政組織 該校設校長一教員兼事務員一教員三共分五股計教導股訓育股體育股衛生股學藝股分掌校務會議分爲三種計校務會議教務會議訓育會議會分三種計爲小學教育研究會語言學業競賽會學校衛生指導委員會學級編制 計分複式學級二單式學級一班次計分幼稚生及一二三四五六各年級

教職員數 校長一六年級主任教員一五年級主任教員一二四年級主任教員一一三幼稚生主任教員一

學生數 全校學生九十七人

經費數 全年經常費洋二千零四十元臨時費不在其內

所授學科 爲國語算術社會自然歷史地理音樂美術縫紉勞作教育珠算公民

教學方法 啟發式與自學輔導法兼用

訓育方針 注重實用並養成勤儉之習慣

張北縣立城區女子小學校址平面圖

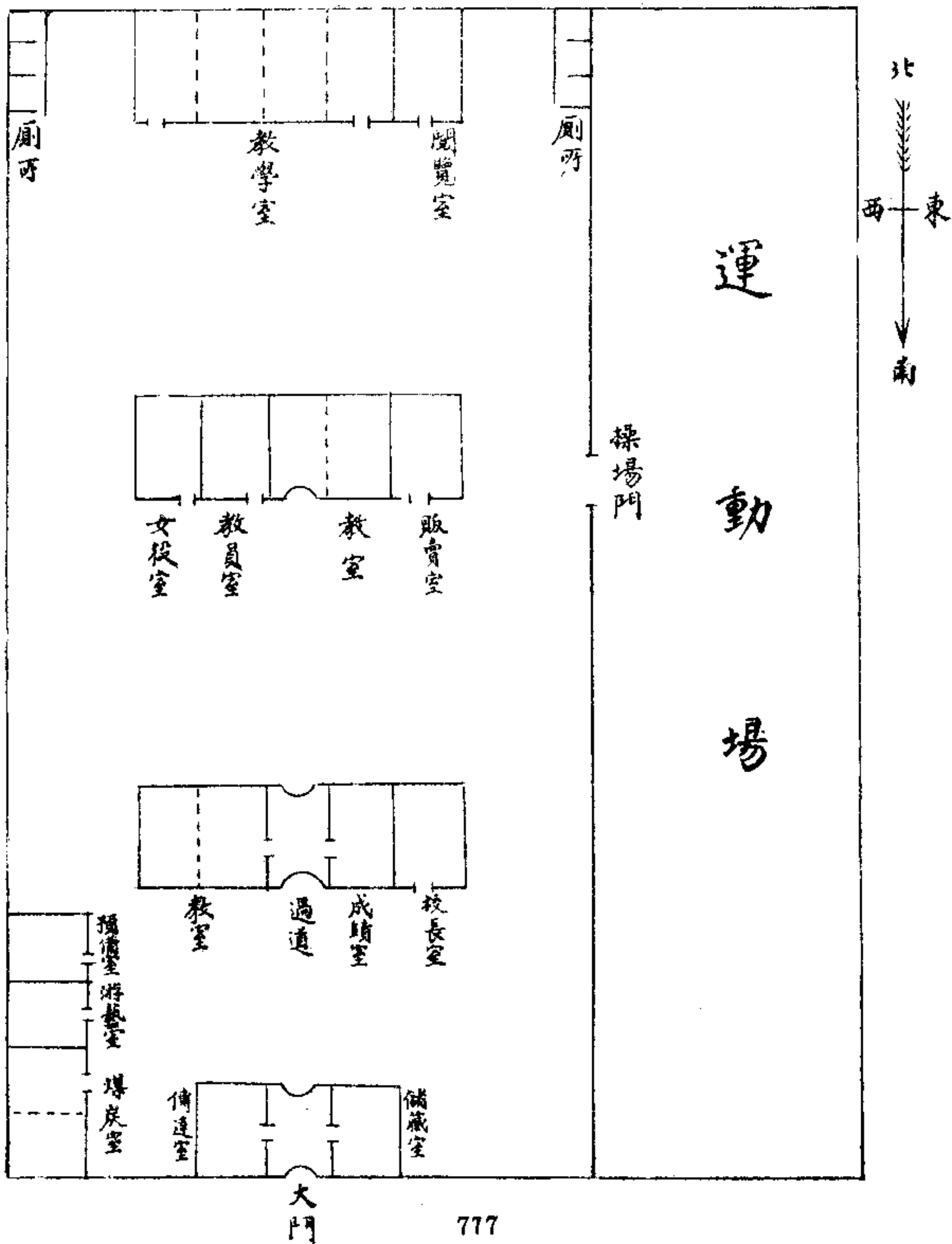

校名 南壕塹私立淑範女子小學校

校址與沿革 該校校址在張北縣第五區南壕塹村清宣統元年五月由董事會創立民國十年六月呈縣立案校舍宏大爲教堂所建立現任校長爲曾樹勳在校服務甚久

設備 該校校舍五十間全校面積二千八百一十二方丈五方尺球場操場均尙寬濶圖書尙完備

行政組織 該校設校長一事務員一教員三計分三股教導股訓育股體育股分掌校務會議分三種計爲校務會議教務會議訓育會議會分四種計爲小學教育研究會烹飪縫紉研究會語言學業競賽會學校衛生指導委員會

學級編制 計分單式學級二複式學級二班次計分一二三四五六各年級
教職員數 校長一事務員一六年級主任教員一五年級主任教員一一二三四
四年級主任教員一

學生數 全校學生八十五人

經費數 全年經常費約二千餘圓由教區民衆自籌

所授學科 爲國語算術社會自然歷史地理音樂美術勞作體育珠算公民縫
級

教學方法 啟發式與自學輔導法兼用

訓育方針 根據三民主義實施黨化訓練

張北縣私立淑範女子小學校址平面圖

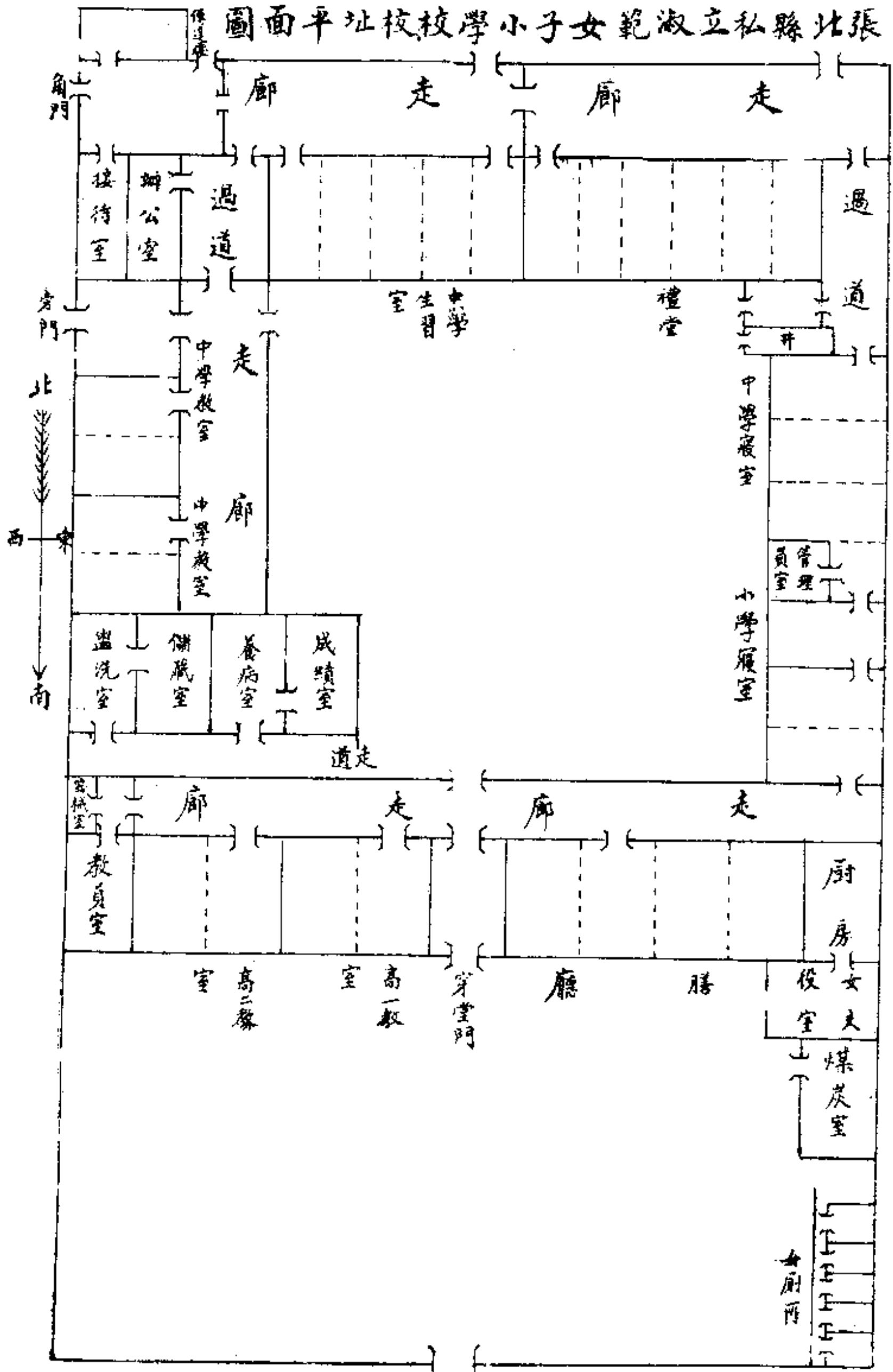

校名 西灣子私立培華女子小學校

校址與沿革 該校校址在張北縣第四區西灣子村天主教堂育嬰院內清宣統元年五月由董事會創立民國十四年立案原名張北縣西灣子私立培華女子高級小學校民國二十三年奉令改稱今名校舍趨近歐化屋宇甚爲整齊現任校長胡振東前在該校服務甚久

設備 該校房舍計二十五間校具體育用具暨掛圖書籍應有盡有

行政組織 該校設校長一事務員一教員三計分三股教導股訓育股體育股分掌校務會議分三種爲校務會議教務會議訓育會議分四種計爲小學教育研究會烹飪縫紉研究會語言學業競賽會學校衛生指導委員會

學級編制 計分單式學級二複式學級二班次計分一二三四五六各年級
教職員數 校長一事務員一六年級主任教員一五年級主任教員一二三
四年級主任教員一

學生數 全校學生九十七人

經費數 全年經常費洋二千餘元由教會補助

所授學科 爲國語算術社會自然歷史地理音樂美術勞作體育珠算公民縫
級

教學方法 啟發式與自學輔導法兼用

訓育方針 根據三民主義實施黨化訓練

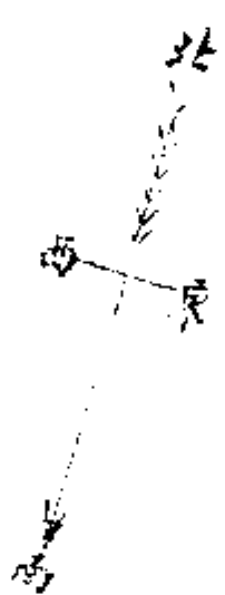

張北縣私立培華女子學校地址平面圖

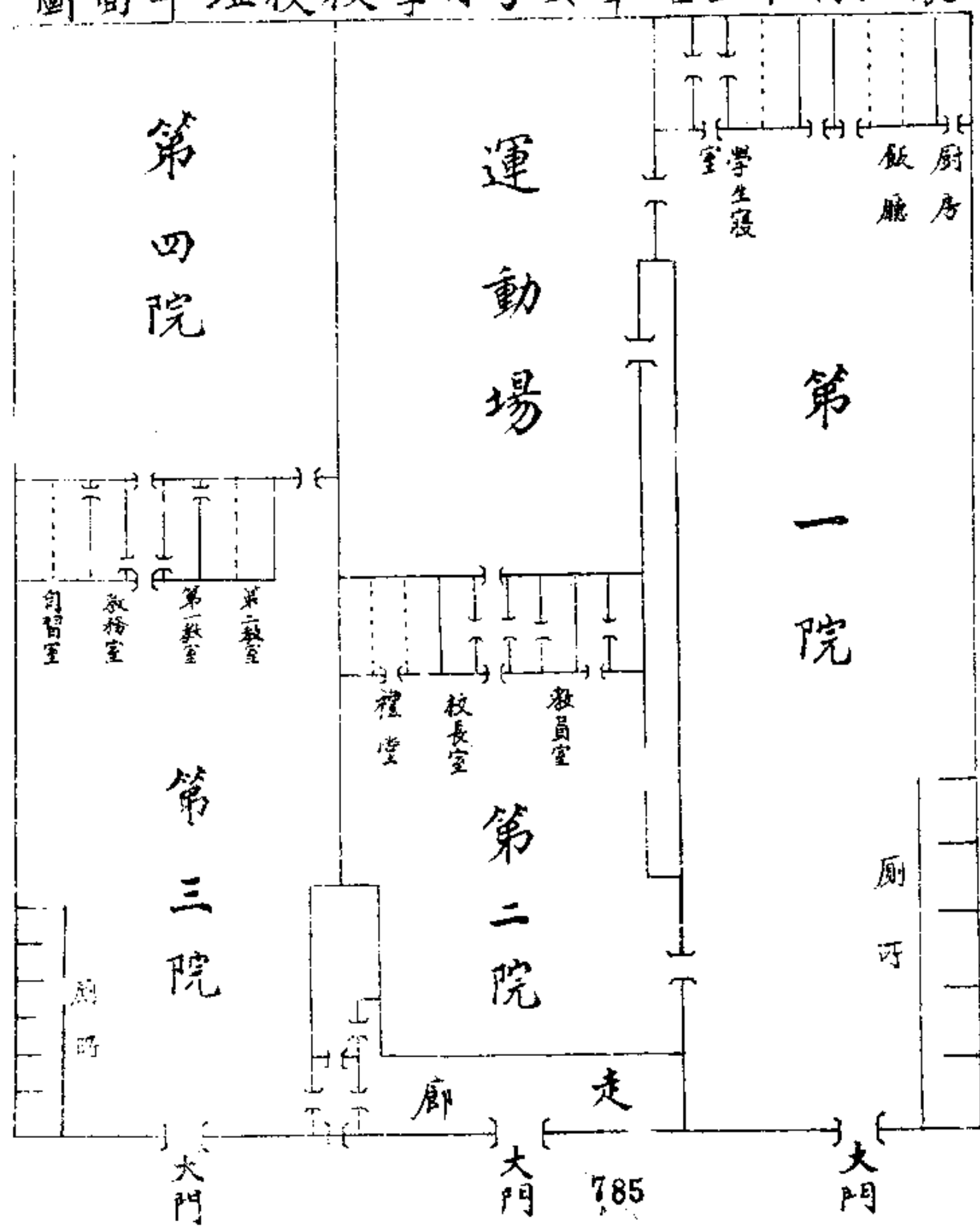

校名 張北縣立簡易鄉村師範附屬小學校

校址與沿革 該校在張北縣城內南街路東於民國二十三年由縣長陳繼淹創設王永貴籌備由本年五月開工建築八月落成九月開學校長爲王永貴設備 校舍二十一間計教室兩個六間會議室一個二間教員住室一間廚房及夫役住室三間廁所五間大門一間游藝室三間操場一方約二畝圖書有叢書二十餘種雜誌及常期刊物三種掛圖十餘種小學生文庫一部運動器具玩具因初創設皆甚簡單

行政組織 該校設校長一教員三內分三股係教導股訓育股體育股

學級編制 分爲二班均係一年級生單式教授

職教員數 校長一教務主任一主任教員一教員一分科教授

學生數 全校二班學生共計六十五名

經費數 全年經常費洋九十六元

所授學科 爲算術國語自然社會衛生體育唱歌美術寫字勞作公民訓練說話注音符號作法等

教學方法 多用設計法啟發式兼用自學輔導法

訓育方針 養成兒童自治服從之精神良好習慣愛羣愛國之思想實行新生活信仰舊道德以協助教育完成教育最終目的

改進意見 一建設兒童運動場購置兒童運動器具 二添設兒童游藝室及小圖書館 三開闢校園種植樹木 四組織兒童游藝會小運動會演說會各種集會

張北縣鄉村師範附屬小學學校址平面圖

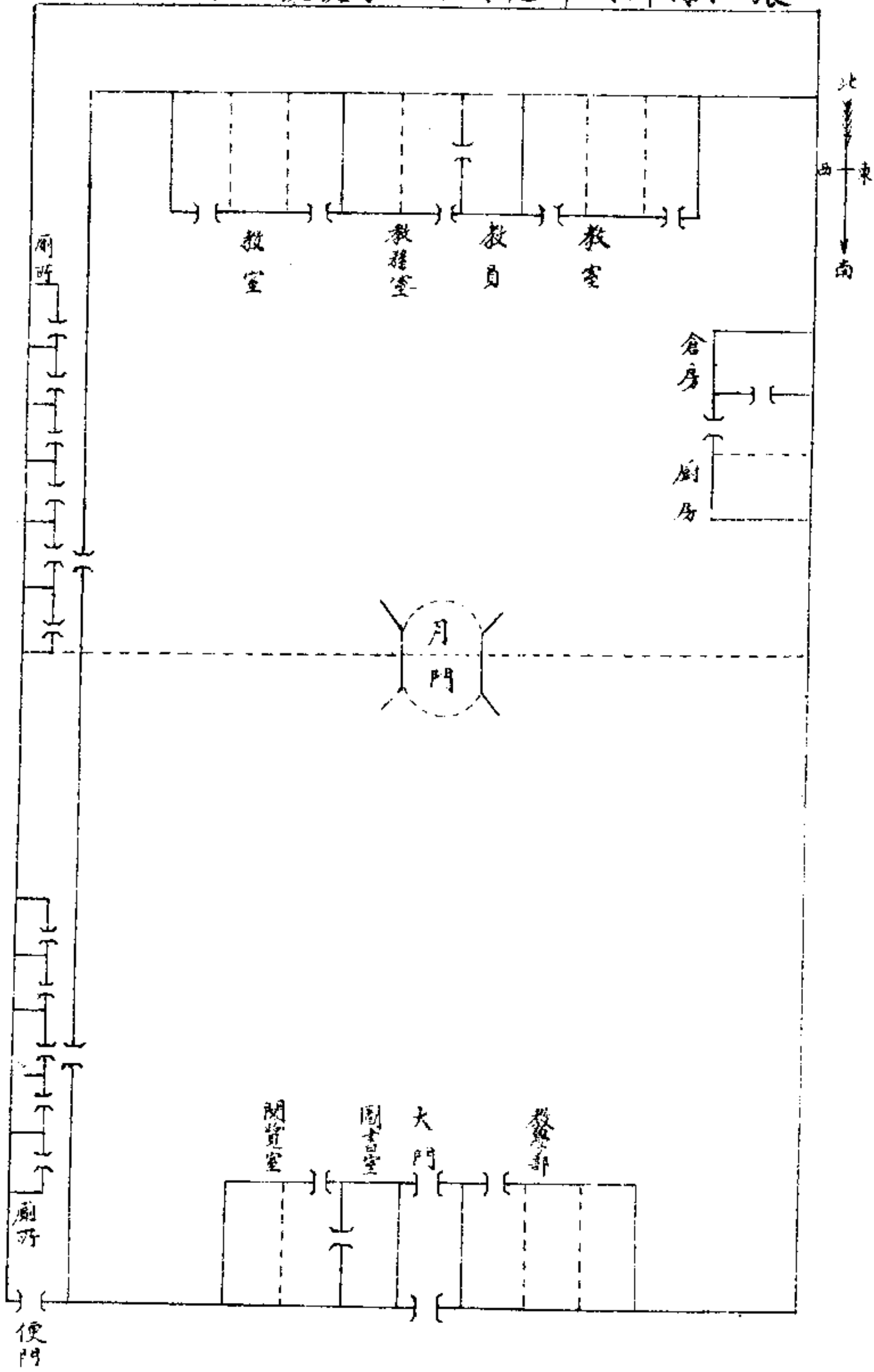

張北縣中學暨高級小學統計表

校別	級數	學生數	畢業數	教員數	職員數	歲入數	歲出數	經費來源	創立年月	備考
省立畜牧職業學校	一	四八		五	四	九、四八〇	九、四八〇	省款撥給	民國二十三年	
縣立鄉村師範學校	二	五七		三	二	二、九八八	二、九八八	由縣府附加款撥給	民國二十二年	
南壕新私立中正學校	三	五六	〇	六	三	二、〇〇〇	二、〇〇〇	教堂補助	清光緒二十九年	
縣立城區小學	七	一九三	一七	六	二	三、三三三	三、三三三	由縣府附加款撥給	清光緒三十二年	自民國五年始分在此處
縣立太平莊小學	七	一六〇	一四	五	一	二、五六八	二、五六八	同	民國五年	
縣立土木路小學	八	一二一	一五	五	一	二、五六八	二、五六八	同	同	
縣立西灣子小學	七	一三五	七	五	一	三、〇〇〇	三、〇〇〇	由縣補助二百五十元其餘自籌	清光緒三十二年	
縣立南壕暨小學	七	一〇八	一七	五	一	三、〇〇〇	三、〇〇〇	同	民國十年	
縣立陶喇廟小學	七	九八	二	五	一	二、五六八	二、五六八	由縣府附加款撥給	民國十三年	
縣立城區女小學	六	九七		四	一	二、〇〇〇	二、〇〇〇	同	民國十四年	
私立淑範女小學	六	八五		三	二	二、〇〇〇	二、〇〇〇	教民自籌	清宣統元年	
私立培華女小學	六	九七	一八	三	二	二、〇〇〇	二、〇〇〇	同	同	
縣立鄉師附屬小學	二	六五		二	一	九六〇	九六〇	由縣府附加款撥給	民國二十三年	
總計	六九	二九九	一〇〇	五七	三三	二九、八九四	二九、八九四			

張北縣志 政治志 官制

說 明

查畢業欄內因歷年案卷遺失無從查考僅將本年畢業生列入

張北縣四鄉初級小學校

沿革 於清光緒三十一年每區設立蒙養學堂一處共計三區先成三區是爲四鄉設立初級小學校之開始嗣後陸續增加以至現今之數

設備 各校房舍多至十餘間少則三間至一切校具完備者居其半不完備者居其半

行政組織 由本地公舉學董聘請教員呈請縣府加委教導訓育體育均由教員負責進行

學級編制 均爲複式學級

教職員數 學董共計二百五十七員教員共計一百三十九員

學生數 全縣四鄉初級學生共計二千七百一十八名

經費數 全縣四鄉初級學校全年經費共計四萬一千一百七十六元均就地籌措

所授學科 計算術國語自然社會衛生體育唱歌美術寫字公民注音符號等科

教學方法 多用啟發式兼用自學輔導法

訓育方針 趨重實用並實行新生活

改進意見 慎選師資擴充校舍增添設備購置兒童圖書玩具

茲將四鄉初級小學校學區校名級數學生數畢業數教員數職員數歲入數

歲出數經費來源創立年月等項分別詳列統計表如左

張北縣四鄉初級小學統計表

學區	校名	級數	學生數	畢業數	教員數	職員數	歲入數	歲出數	經費來源	創立年	備考
第一	班青村初級小學	四	二八	二六	一	二	三八〇	三八〇	就地抽	民國二年	
	盤腸河初級小學	三	二九		一	二	三八〇	三八〇	同	同	
	文書路初級小學	三	二五		一	二	三五〇	三五〇	同	民國十年	
	台路溝初級小學	四	五四	三四	二	二	五四〇	五四〇	教堂撥	民國九年	
	大圪堵初級小學	四	五九	三一	二	二	五四〇	五四〇	同	民國二年	
	黃石牙初級小學	三	二九		一	二	三〇〇	三〇〇	就地抽	民國十年	
	白城子初級小學	四	三〇	一〇	一	二	三五〇	三五〇	同	民國五年	
	八大家初級小學	四	四一	二六	一	二	四六〇	四六〇	同	民國十年	
	單晶河初級小學	四	三一	一七	一	二	四五〇	四五〇	同	民國十年	
	黃石牙初級小學	四	三五	一一	一	二	四九〇	四九〇	同	民國十年	
	落花營初級小學	四	三六	五五	一	二	三二〇	三二〇	教堂撥	民國二年	
	十字街初級小學	三	二五		一	二	三二〇	三二〇	就地抽	民國十年	
黑麻湖初級小學	四	二七	一四	一	二	三〇〇	三〇〇	教堂撥	民國二年		
瓦窩溝初級小學	四	二六	一五	一	二	三〇〇	三〇〇	就地籌	民國五年		

張北縣志 政治志 官制 二二二

第		區												學												
初	南	高	烏	陶	總	級	級	級	級	級	級	級	級	級	級	級	級	級	級	級	級	級	級	級	級	
北	家	拉	喇	計	小	小	小	小	小	小	小	小	小	小	小	小	小	小	小	小	小	小	小	小	小	
窩	營	哈	廟		學	學	學	學	學	學	學	學	學	學	學	學	學	學	學	學	學	學	學	學	學	
舖	初	達	初		初	初	初	初	初	初	初	初	初	初	初	初	初	初	初	初	初	初	初	初	初	
四	四	四	四	六	四	二	三	三	三	三	三	三	四	三	三	四	二	四	二	四	三	三	四	二	四	
三	五	五	五	八	四	二	三	二	二	二	二	二	六	六	五	三	四	三	三	三	三	三	三	三	三	
		一	一	三	三								二												三	
一	一	一	一	二	一	一	一	一	一	一	一	一	一	一	一	一	一	一	一	一	一	一	一	一	一	
二	二	二	二	五	二	一	二	二	二	二	二	二	二	二	二	二	二	二	二	二	二	二	二	二	二	
三	三	三	三	九	三	一	二	二	二	二	二	二	四	三	三	三	三	三	三	三	三	三	三	三	三	
三	三	三	三	九	三	一	二	二	二	二	二	二	四	三	三	三	三	三	三	三	三	三	三	三	三	
派	租	同	派		同	同	同	同	同	同	同	同	同	同	同	同	同	同	同	同	同	同	同	同	同	
地	學	同	地		同	同	同	同	同	同	同	同	同	同	同	同	同	同	同	同	同	同	同	同	同	
畝	田	同	畝		同	同	同	同	同	同	同	同	同	同	同	同	同	同	同	同	同	同	同	同	同	
攤	地	同	攤		同	同	同	同	同	同	同	同	同	同	同	同	同	同	同	同	同	同	同	同	同	
同	八	七	五		年	十	同	八	八	九	同	同	同	同	同	同	八	八	八	八	八	八	八	八	六	
同	年	年	年		民	民	民	民	民	民	民	民	民	民	民	民	年	年	年	年	年	年	年	年	年	年
	十	十	十		國	國	國	國	國	國	國	國	國	國	國	國	國	國	國	國	國	國	國	國	國	

二

學

級小料溝初	級小沙填初	級小十家初	級小天門初	級小甸子初	級小營子初	初級汗它維	級驛馬圖初	級水晶屯初	級寒青壩初	級寒塞壩初	初三級小間房	初東級小黃士密	初范級小西溝	級小杆旗初	級石叫子初	級南地上初
三	二	四	二	二	三	一	二	二	二	二	三	三	一	二	四	四
二六	二九	三三	三九	一八	三〇	一五	一六	一七	一六	三〇	三〇	一八	一六	一七	二四	三五
一	一	一	一	一	一	一	一	一	一	一	一	一	一	一	一	一
二	二	二	一	二	二	二	二	二	二	二	二	二	二	二	二	二
二七〇	一九六	二五〇	三三八	二五〇	二五〇	一八六	二〇六	一九六	二五〇	一八六	二五〇	二六〇	三三六	三三六	二八〇	二六〇
二七〇	一九六	二五〇	三三八	二五〇	二五〇	一八六	二〇六	一九六	二五〇	一八六	二五〇	二六〇	三三六	三三六	二八〇	二六〇
同	同	同	同	派地 租學校 地	同	同	同	同	同	同	同	同	同	同	同	同
同	十民國二	八民國十	七民國十	同	同	同	同	同	同	同	同	同	同	十民國二	八民國十	九民國十

政治志 官制

二二一七

區		第 三														
元寶山初級小學	擺察村初級小學	高家營初級小學	總計	公會村初級小學	廟灣村初級小學	四號村初級小學	什八台初級小學	東號村初級小學	明喜村初級小學	富貴村初級小學	吉慶寨初級小學	黑沙岡初級小學	三惱包初級小學	黃家營初級小學	六號溝初級小學	美玉成初級小學
三	二	三	六	三	三	三	三	三	三	三	二	二	三	二	二	三
三〇	三二	四〇	六五〇	八一	一三	三〇	一一	一九	一五	二二	二五	三〇	三八	二八	一六	二九
			二九	三												
一	一	一	二四	三	一	一	一	一	一	一	一	一	一	一	一	一
二	二	二	四七	一	二	二	二	二	二	二	二	二	二	二	二	二
三〇〇	二六	三〇六	五、八二八	九五〇	三〇〇	二六〇	三五〇	二五〇	三三〇	四〇〇	二五〇	三三〇	三三〇	三三〇	三〇〇	三〇〇
三〇〇	二六	三〇六	五、八二八	九五〇	三〇〇	二六〇	三五〇	二五〇	三三〇	四〇〇	二五〇	三三〇	三三〇	三三〇	三〇〇	三〇〇
同	同	教堂撥款		地畝攤派	同	同	同	同	同	同	同	同	同	同	同	同
八民國十	十民國二	九民國十		五民國十	同	同	同	同	同	同	同	同	同	同	同	同

第										區							學	
營門 初級 小學	南山 小學	洞兒 小學	白旗 小學	太平 小學	西灣 小學	兩間 小學	三道 小學	中山 小學	三間 小學	總計	延侯 小學	勿亂 小學	滿圪 小學	苦井 小學	石井 小學	級一 小學	級下 小學	
三	三	三	三	三	三	三	三	三	三	四九	二	一	二	三	三	三	三	
三〇	三五	元	三六	三六	五	四三	四二	三三	三八	四三九	五	一〇	一七	三三	三八	三三	三三	
										一一								
一	一	一	一	一	四	一	一	一	一	一一	一	一	一	一	一	一	一	
二	二	二	二	二	二	二	二	二	二	三七	二	二	二	二	二	二	二	
三八八	三九〇	三七〇	四四六	四四四	七三三	四六六	四六六	四〇四	四〇八	六、三六〇	三五〇	三三〇	三三〇	二九〇	三三〇	二八〇	二八〇	
三八八	三九〇	三七〇	四四六	四六六	七三三	四六六	四六六	四〇四	四〇八	六、三六〇	三五〇	三三〇	三三〇	二九〇	三三〇	二八〇	二八〇	
同	同	同	同	同	同	同	同	同	同	就地籌	同	同	同	同	同	同	同	
年民 國七	年民 國九	同	年民 國七	六民 國十	同	同	年民 國七	同	年民 國八		同	同	同	同	同	同	同	

學 四

級下 小學 村初	級下 雙台 初	級上 雙台 初	級紅 旗營 初	級老 芽荏 初	級賈 麻溝 初	級白 樺溝 初	級老 虎背 初	初下 猴兒 沁	初上 猴兒 沁	級石 簍子 初	級板 申園 初	級扯 旗溝 初	級楊 樹溝 初	級五 號村 初	級清 水河 初	級獅 子溝 初	
三	三	三	三	三	三	三	三	三	三	三	三	三	三	三	三	三	三
二七	三〇	三三	三七	三〇	三九	三九	三三	三九	三九	三九	三四	三九	二七	二七	二四	三三	三五
一	一	一	一	一	一	一	一	一	一	一	一	一	一	一	一	一	一
二	二	二	二	二	二	二	二	二	二	二	二	二	二	二	二	二	二
三四五	三八〇	三六〇	四三八	三三〇	三六四	三七四	三三五	三三五	三五五	四三八	三六〇	三六〇	三八〇	三七三	三五八	四五六	四五六
三四五	三八〇	三六〇	四三八	三三〇	三六四	三七四	三三五	三三五	三五五	四三八	三六〇	三六〇	三八〇	三七三	三五八	四五六	四五六
同	同	同	同	同	同	同	同	同	同	同	同	同	同	同	同	同	同
六民國十	同	五民國十	年民國五	同	五民國十	三民國十	七民國十	五民國十	二民國十	年民國七	二民國十	三民國十	年民國十	年民國七	年民國六	年民國六	年民國六

第		區														
級小	級下	級甲	級杏	級大	級豆	級西	級套	總	級二	級轉	級太	級箬	級菲	級化	初行	級上
小	納	石	園	土	腐	城	里	計	郎	枝	子	子	榮	林	級人	級五
學	令	河	溝	台	密	密	莊		城	蓮	城	灣	坪	子	馬	村
初	初	初	初	初	初	初	初		初	初	初	初	初	初	初	初
三	四	三	三	四	三	四	四	一〇四	三	三	三	三	三	三	三	三
三	三	三	四〇	三	三	六	五	一、一六五	九	九	七	〇	六	〇	〇	八
	四			四	三	六	九									
一	一	一	一	一	一	一	一	八	一	一	一	一	一	一	一	一
二	二	二	二	二	二	二	二	七〇	二	二	二	二	二	二	二	二
三〇	七	七〇	二六〇	二四	三〇	三〇	三〇	一三、六七八	三七〇	三五	三五	三五	三五	三五	六〇	三
三〇	三	七〇	二六〇	三五	三〇	三〇	三〇	一三、六七八	三七〇	三五	三五	三五	三五	三五	六〇	三
同	同	同	同	同	同	同	同	就地籌	同	同	同	同	同	同	同	同
年民	六民	八民	五民	年民	八民	年民	十光		同	同	年民	二民	六民	五民	六民	七民
國七	國十	國十	國十	國三	國十	國二	緒三				國十	國十	國十	國十	國十	國十

馬里雅素台 初級小學	西番麥皮密 初級小學	賽兒台初 級小學	五十家初 級小學	大六號初 級小學	三義店初 級小學	博岱花初 級小學	南壕斯女子 初級小學	老虎山初 級小學	二道背初 級小學	東五莊初 級小學	長條溝初 級小學	勿亂溝初 級小學	大壩溝初 級小學	山進溝代 用小學	大西溝代 用小學
四	四	三	四	三	三	四	四	三	二	四	三	三	三	三	四
三	三	三	二	二	二	三	七	六	三	三	三	三	三	三	五
四	三						九			四					
一	一	一	一	一	一	一	三	一	一	一	一	一	一	一	一
二	二	二	二	二	二	二	二	二	二	二	二	二	二	二	二
二〇〇	二〇〇	二〇〇	二〇〇	二〇〇	二〇〇	二〇〇	三〇〇	三〇〇	二〇〇	二五〇	二六〇	二三〇	二四〇	二〇〇	一八〇
二〇〇	二五〇	二〇〇	二〇〇	二〇〇	二〇〇	二〇〇	三〇〇	三〇〇	二〇〇	二五〇	二六〇	二三〇	二四〇	二〇〇	一八〇
同	同	同	同	同	同	同	教堂與地方 各給一半	同	同	教堂一百二 十元地方一 百三十元	教堂一百六 十元地方一 百元	本村與附 村共攤	同	地畝攤 派	同
民國元 年	民國十 九年	民國十 九年	民國十 八年	民國十 九年	同	民國三 年	民國十 三年	民國八 年	民國二 十年	民國五 年	民國十 九年	民國三 年	民國十 九年	民國十 八年	民國十 七年

長上系宗

政治志 官制

四下二一

																	區			總計
																	小西溝代用小學	下尹村代用小學	總計	
																			三	一三〇
																			六	三九八
																			三	三六三
																			三	三九七
																			一	一三九
																			二	二五七
																			二	四二〇四六
																			一	四一〇四六
																			同	四一〇四六
																			同	四一〇四六
																			同	四一〇四六
																			同	四一〇四六
																			同	四一〇四六
																			同	四一〇四六
																			同	四一〇四六
																			同	四一〇四六
																			同	四一〇四六
																			同	四一〇四六
																			同	四一〇四六
																			同	四一〇四六

張北縣民衆教育館

一沿革 該館自民國十七年間原爲講演所暨閱報所至二十一年改稱爲張北縣民衆教育館

二地址 暫設鄉師附屬小學校外院

三書籍 計有十一朝東華錄各種子集萬有文庫各種雜誌各種新聞新訂四庫備要尙未出版

四組織 館長一員夫役一人

五經費 全年經常費洋五百八十八元

引引集 卷六

四十一

張北縣黨務

甲沿革 張北地處邊陲文化晚開以及黨務更屬幼稚溯自民國十七年八月察哈爾省黨務指導委員會委派孟世勛喬毓瑞馮瑞孔滋周曹國章等五人爲本縣黨務指導委員到縣組織成立黨務指導委員會積極辦理登記黨員事宜計初審合格者共二百零二人經中央覆審合格者九十九名當即組織區分黨部經省黨部派員視察認爲組織健全翌年二月呈准省部召開第一次全縣代表大會選舉執監委員三倍經省圈定執委爲喬毓瑞趙依仁孟福龍侯秉鈞曹國章等五人監委爲張鈐一人成立正式縣黨部進行一切工作暨至民國十九年三月間因政局變動縣黨部於五月間停閉全縣黨務亦於是停頓矣是年冬大局救平省黨部恢復工作二十年三月復派常永春曹國章等二人爲本縣保管員到縣恢復工作五月又改派陳燮嘉常永春曹國章等三人爲審查員審查全縣黨員審查合格者共七十八人分別組織區分黨部八月間又改派該員等爲籌備員進行籌備成立正式縣黨部不意二十二年五月二十六日日本省突遭事變因環境關係不能繼續工作六月三日結束八月間察局安定九月三日該

員等復奉令到縣恢復工作同月十九日該員等奉令改爲黨務指導委員二十三年二月復奉令結束全縣黨務亦於是停動矣此本縣黨務簡略之沿革也

乙黨區 全縣共分爲四黨區

丙黨員 本縣正式黨員七十九人預備黨員二百五十三人

丁黨費 本縣黨費極感困難縣指委會初成立時每月二百四十元正式縣黨部成立改爲每月四百元自二十年恢復工作改爲每月六百元歷來由縣政府飭財政局從地方款項下撥付

戊組織方面 各級黨部縣黨部設委員三人分常務組訓宣傳並有幹事二人錄事二人縣黨部之下有區黨部三個區分部九個每區黨部屬三個區分部其經費由縣黨部津貼每月每區黨部十元每區分部四元人民團體本縣人民經縣黨部指導組織正式成立者有商會農會教育會商會主席爲王步高農會幹事長爲郭永昌劉振江教育會常務幹事爲郭士敏特種團體自二十年九一八日本侵我東北以來縣黨部即召集各機關團體學校組織人民自衛指導委員會以期援助政府作長期禦侮之工作

已訓練方面 黨員訓練縣黨部遵照中央頒發之黨員訓練實施綱領確實訓練區分黨部訓練縣黨部對於各下級部除用書面訓練外在城內各區分部每開會時即派員參加如有錯誤隨時指正鄉下各區分黨部亦不時派員視察其工作並指正其錯誤民衆訓練設立民衆學校縣黨部遵照中央頒發之民衆學校辦法設立民衆學校計共辦過二期成立四處收效亦甚嘉也成立區鄉鎮自治人員訓練所訓政時期之主要工作在完成地方自治欲地方自治依期完成必須自治人材縣黨部有鑒於斯遂與縣政府會商成立區鄉鎮自治人員訓練所共分二期每期定爲一月第一期每區選派鄉鎮長十人助理員一人共五十五人到縣受訓畢業後返本區接辦第二期訓練本區鄉鎮長攷其成效亦甚大矣

庚宣傳方面 宣傳材料三民主義五權憲法本黨政綱政策七項運動推行國曆剿匪禦侮以及風俗改良破除迷信天足運動等宣傳地點縣黨部不時派員在城內城外確實向民衆宣傳宣傳方式文字的縣黨部以通俗文字編印傳單散發民間並在城內通衢大道設置要聞簡報牌六處逐日繕貼簡報六張口頭

的縣黨部派員宣傳在人稠廣座之中或人煙稀少之處斟酌情形或講演或談話其他的縣黨部每逢紀念日依照中央規定紀念儀式召集各界開紀念會並張貼標語散發傳單組織講演隊沿街講演

經費 初成立時每月經費規定二百五十元後每月增至四百元繼又每月增至六百元現又每月減至二百五十元

張北縣地方稅捐局

組織及經費 設局長一員文牘會計稽查各一員經征二員書記三員分卡長八員分卡經征八員書記二員總局及分卡巡查二十名常年經費一萬五千一百一十八元按月由財政廳請領支付命令由正稅項下留支

沿革 自民國十三年秋季成立張康統捐局至二十年與康保縣分離改爲張北縣地方稅捐局

徵稅品類及附征地方經費並年征數目 現徵計車捐斗捐牲畜稅屠宰稅及米粟牲畜皮毛麻油木料煤炭磨菇水菓梭布棉花城山貨藥材葦席料石鋼鐵乾鮮食品等類牙稅共二十二種年徵各款約三十萬元每月平均二萬餘元附

徵地方經費一車捐二牲畜牙稅三屠宰稅全年約收萬餘元

局址及分卡地址暨管屬機關 總局在張北縣城南街租房十八間分卡分設在公會廟灘南壕塹土邊壩狼窩溝汗諾壩甲爾石河陶壩廟西灣子總局直屬察哈爾省財政廳有印花菸酒稅局附屬局內

自治

凡關於地方各機關之事務均屬於自治範圍之內與官制性質微有不同故分別列入以示區別茲將自治各機關列左

張北縣參議會

沿革 自民國二十三年八月二十五日成立

組織 由縣政府委派地方士紳充議員四人由地方公舉三人互選議長一人副議長一人文牘兼書記一人事務員兼書記一人臨時僱員一人厨役各一人議員 張萬善爲議長郝常久爲副議長宋德傑張瑜段玉崑程萬禎林登科等爲議員

應辦事項 一關於籌備及完成縣自治事項 二關於縣單行規則事項 三關於縣預算決算事項 四關於經營縣公有財產及公有營業事項 五關於縣民生計及救濟事項 六關於促進縣教育及其他文化事項 七縣長交議事項

會期 分爲常會臨時會二種常會以一四七十各月爲會期以一月爲限臨時

會至多不過一月但不得與常會相連

經費 分爲閉會期與開會期兩項閉會期每月七十九元開會期每月三百五十九元八角但均由縣府地方款項下支領

保衛團

民國十年因外蒙據庫倫獨立國軍征討而地方所駐軍隊亦均開拔援助地方空虛土匪猖獗並有前方逃兵竄擾更甚以致民不能安居貨不通行全縣人民惶恐萬狀治安無法維持邑紳張萬善目擊情狀不特本縣如此而鄰縣亦復如斯遂與縣長孫鴻志晝夜集議若再添設警察而地面遼濶多則無款少則無濟况另招警察與地方住戶既無桑梓之關係亦無切膚之痛癢雖即添設亦屬無益於無可如何之中遂擬仿照古代保甲辦法孫縣長晉謁都統陳述苦情核准照辦將全縣有資產者士紳招集會議組織成立遵照法令參配地方情形另擬草行簡章并公推盧振瑞爲團總選擇地方土著家身清白富有資產者爲甲長每甲選壯丁二十名爲團丁甲長每月車馬費洋十五元每丁月餉八元均由各鄉平均負擔全縣共設有十六甲此甲有匪彼甲互助聯絡一氣頗著成效至民

國十三年間奉令取消嗣於民國十四年又行恢復編爲八甲至十七年十月取消保衛各甲遣散團丁各甲槍枝由各區接收十八年五月遵奉省令各村組織村保衛團以村長爲村團長村副爲甲長閭長爲牌長村民充當團丁保衛鄉里二十年四月遵照縣保衛團法設總團由縣長兼任總團長由士紳中遴聘副團長綜理全縣保衛事務各區分設區團以區長兼任區團長各鄉長充甲長閭長充牌長鄉民依法充團丁總團並設常駐丁二十名由各區派送各區設常駐丁八名二十二年六月同盟軍興暫時取消十一月遵奉省令恢復總團直屬常備一中隊以公安局長兼中隊長以下暫設二排每排設排長一員日兵三十名各鄉團丁一律爲候補丁卽現在奉令核准各區組織聯莊會以維持地方治安事宜

區公所

民國十八年十一月奉省令各區添設區長兼任公安分局長（第一分局長由公安局長兼任）二十年一月奉省令劃分警區權限另設區長及公安分局長區長兼保衛團區團長其組織區長一員助理員書記各一人區丁二名區團部

內有區團附二員教練一員書記一員團丁六名伙馬夫各一名區公所每月經費九十二元由縣地方款項下支領區團部每月餉項公費由各區鄉公所籌補各區所屬各甲均由各區團長直接指揮但各區區域大小不同故各區各甲成立多寡亦異遇有匪警係在何甲轄地即由何甲報告區團部然後由區團長調集各甲團丁分頭勦辦以取互相聯絡守望相助之意至二十三年奉令一律取消

鄉公所

本縣自治實行始於民國十年先設立自治籌備所越一年成立自治講習所畢業學生兩班嗣因經費困難遂即中止至民國二十年一月劃分區警權限將原有五行政區改設區公所辦理全區自治事宜九月間遵令將村公所改爲鄉公所村長副改爲鄉長副并編制戶籍計第一區四百三十六村編爲廿八鄉三百四十三閭一千七百一十三鄰第二區一百一十八村編爲三十七鄉二百零二閭一千零四十四鄰第三區四百二十七村編爲二十六鄉二百六十一閭一千三百零五鄰第四區二百一十七村編爲七十五鄉四百一十六閭二千零八十八

二鄰第五區二百四十六村編爲六十二鄉一百七十九閭九百七十八鄰二十三年五月縮編鄉公所改選鄉長副復將二四兩區劃歸崇禮設治局其餘一三五區編制三十五鄉茲將各區編制鄉名及鄉長副姓名分述於後

第一區四百二十六村共編十五鄉

1. 新河口鄉鄉長宋長滿鄉副安寶 2. 聚富莊鄉鄉長徐振元鄉副楊振文

3. 永富村鄉鄉長張存全鄉副劉進寶 4. 蘇計梁二三牌鄉長王天德鄉副鄭

仲廷 5. 正黃牛羣鄉長楊運鄉副郝獻榮 6. 雲頭壩鄉長安鈞鄉副鄭天祿

7. 蘇計梁四至八牌鄉長阮國英鄉副王元 8. 聚賢莊鄉長韓普鄉副張全

9. 白城子鄉長邢有鄉副韓振業 10. 蘇計梁頭牌鄉長張子仲鄉副王永安

11. 頭台鄉長劉復鄉副武登升 12. 大旗梁鄉長尹榮鄉副霍明 13. 永泰村

鄉長席星高鄉副賀金祥 14. 保平村鄉長常煜鄉副韓俊 15. 前永平鄉長喬

秀鄉副趙海祥

第三區四百二十一村共編十一鄉

1. 公會鄉長林登才鄉副阮守信 2. 富公鄉長杭世慶鄉副阮守榮 3. 西生

計鄉長趙嘉發鄉副鄭之清 4. 延侯二台鄉長戴文魁鄉副修萬英 5. 六號
灣鄉長杜萬福鄉副王昇 6. 吉慶窰鄉長李泉茂鄉副郝永順 7. 白廟灘鄉
長岳全德鄉副胡昌 8. 富貴村鄉長李富鄉副張文玉 9. 馬羣頭二牌鄉鄉
長賈富鄉副張合 10. 馬羣三四五牌鄉長孫喜鄉副劉漢章 11. 獨立牌鄉

第五區二百七十八村共編十鄉

1. 土木路鄉長劉存恩鄉副孟繼哲 2. 烏拉哈達鄉長郭秀鄉副邊啟龍 3.
甲爾右河鄉長韓振隊鄉副程祥 4. 黃土崖鄉長王泰昌鄉副曹振華 5. 舊
廟上鄉長王萬選鄉副郭存良 6. 西城窰子鄉長鄭朝瑞鄉副李玉林 7. 絞
羊圈圖鄉長段寬鄉副李占魁 8. 七甲鄉鄉長何振國鄉副高鳳山 9. 南壕
塹鄉長常希文鄉副張國泰 10. 富村子鄉長盧振恒鄉副李枝茂

張北縣地方建設委員會

民國二十一年十月間由縣召開行政會議時邑紳張萬善因縣署遷治以來應
行建設事業極爲繁多曾經提議創立縣地方建設委員會並分組掌理以便振
興地方建設實業而謀一切公共利益當經共同議決分呈核准公推張萬善爲

委員長并分聘地方士紳十五人爲委員

張北縣商會

一組織 依法設主席一人常務委員四人執行委員十人監察委員輔佐辦事員四人

二沿革 自民國六年縣政府遷入城內後各項商號逐漸增加街市頗有振興氣象早擬設立商會以期改進無如連年災歉繼受時局變亂影響因而從未舉辦至民國十七年奉令設立街公所所有各商號對於應付各方面種種事宜均以街公所名義進行辦理二十年春間因市面漸形發達大小商店已有四百餘家奉察省建設廳及本縣政府迭次令催從速設立商會於五月間經指導員常永春同志之提倡由商界王步高程萬禎楊翰章安述金張鏡軒等並商號五十三家發起組織張北縣商會經察省黨務特派員辦事處認爲合法發給許可證書並派定本縣黨部審查員常永春就近指導籌備進行於六月十八日召集全體會員大會由縣府派員監選投票選舉正式成立呈經察省建設廳轉呈實業部核准立案

三入會商號及營業比較發達者 入會商數計共九十三家分爲斗牙米面雜貨皮毛油酒布疋各行大宗營業稍稱發達者爲糧食米面皮毛三行

附保商團

沿革 自民國十七年四月成立至民國二十二年九月裁撤

宗旨 以保護旅蒙商人往來運輸貨車爲宗旨

組織 團長一員以下分爲書記軍需二處以及教練副官等員初分設二隊每隊隊長一員隊附二員隊兵六十名後擴充至五隊至七隊

經費 全年經費五萬元至九萬元由張家口商會發給從護路往來牛馬貨車抽捐項下作爲專款

張北縣教育會

沿革 自民國改元以來即創設教育會以各學校管理員爲會員由勸學所長兼任會長每年開例會一次自民國十四年副會長張萬善代理會務聘請編輯講演員書記多人購置書籍多種經費二百餘元至民國十五年改選王永貴袁占閣爲正副會長經費減至一百餘元至十六年取消及二十年復行成立改爲總幹事長一員由郭士敏充任焦和等七人爲幹事會員百餘名每年經費三百餘元至二十二年因公款支絀暫行停止發給

張北縣車差委員會

沿革 民國二十一年一月經縣政會議議決取消建設局附設之差務股成立車差委員會縣長爲當然委員長各局長爲委員並按月輪充常務委員專司支應事務設會計辦事員交際員各一人車夫若干人工役二人三月委派主任一員二十三年五月遵令裁撤

附徵發

張北自民國九年以前全縣車馬甚夥嗣經迭次變亂損失甚鉅每經一次變亂

張才集示
即損失一次車馬故變亂愈多損失愈甚以致近年車馬不及以前二分之一前奉明令禁止官家不准隨意抓車民間受益不淺將來車馬從此日漸增加可爲預卜也茲將徵發情形列左

民國九年間庫倫獨立大軍討伐征發車輛運輸軍用由本縣供給大車一百五十輛每輛由全縣担負洋一百元共需洋一萬五千元

每次變亂即徵發車馬若干輛駱駝若干頭民夫若干名按區分配次則按村分担每出車一輛價洋若干每出駱駝一頭價洋幾何每出民夫一名價洋多少然後按出車駱駝及民夫算帳平均負担故全年鄉間負担甚距亦多起於此也

張北縣農會

沿革 自民國九年設立在縣政府前即現在長途電話局借佔地點會長係段玉崑王子幹及十三年改選會長張智何士德充任均兼辦軍用代辦所事宜設文牘會計書記各一人辦事員一人每月經費二百餘元各區創辦鄉農會至十八年歸併建設局辦理局長爲王增德二十年又另行設立改爲正副幹事長由郭永昌劉振江充任黃璉旺等五人爲幹事會員計有五百餘人每年經費五百元至二十二年因公款支絀暫將經費停止撥給

張北縣救濟院

沿革 民國二十年四月遵奉省令經縣政會議議決推定地方士紳張萬善羅士昌王效舒程萬禎鄭旺宋助臣孟潤身等七人爲籌備委員十一月成立救濟院委派正副院長各一員暫設孤兒施醫貸款三所各設主任一人委范寶珊爲正院長史澤爲副院長

卍字會寄修所

沿革 自民國二十二年十月十九日成立

會址 設在張北縣新民大街

宗旨 純粹慈善團體以救濟災黎爲宗旨

職權 凡事服從總主會之指導

職員 分爲冠字主任暨冠字副主任各一員責任主任暨責任副主任各一員
候補責任主任暨候補責任副主任各一員

會員 計百餘名

所辦事件 分平時亂時兩種平時施藥診立工場學校以利民生者皆屬之亂
時設臨時救濟隊於戰地前方施救傷兵及收容災民等事皆屬之

財政

周官一書以貨殖爲本大學十章以理財爲要凡百事務非財莫舉財政之重要可見一斑張北財政大別分爲二種一種係官款如田賦稅務鹽務等項是也一種係地方款始於清末創設保衛社捍衛地方就地籌款是爲地方款之起緣嗣後巡警學校相繼成立地方款亦隨之疊次增加然彼時財政雜亂無章亦無專人辦理自民國九年成立地方公款經理所地方財政始有專人負責將警學自治建設等款均歸其掌握財政始得統一迨後一變爲財政局再變爲縣府第二科其名雖異其事則一茲將田賦稅務鹽務雜捐及田賦附加等款分別列下

田賦

張北開墾始於清雍正年間初在東西兩汎壩下開放先放右翼旗地繼放左翼旗地至清光緒年間始在壩上開放復放王公馬廠等地故分爲舊地舊墾新墾三項其額征田賦銀兩亦隨之而異遞次變更屢行改革茲特分別列入以期明瞭焉

一舊地計十七路共額征地五千八百一十六頃八十九畝一分九厘計應征正

稅洋一萬七千四百五十元零六角七分六厘

查上列係東四旗九路張家口外正黃半旗二路洗馬林口外正黃旗五路均係清雍正年間設治張理廳時屬於京蒙各旗佔產實係地多糧少又毛金壩一路係清嘉慶年間開放曾於民國十一年間經清理東汎旗地行局改歸大糧丈放變爲民產領照升科已於民國十三年間照章造冊升科上糧又查東四旗及張家口外正黃半旗暨洗馬林口外正黃旗計十六路每畝原征銀一分八厘五毫內分應解正銀一分四厘應解耗銀七毫留支平餘銀三厘八毫於民國八年間奉令每畝加征省另租銀四厘是每畝征收銀數爲二分二厘五毫又於民國十年間遵照改革財政案每畝改征正稅銀洋三分改征省另租銀洋六厘並帶征地方畝捐銀洋三分是每畝征收銀洋爲六分六厘於民國十四年間每畝加征縣教育費銀洋二厘又於民國十七年間加征縣農會代辦所經費銀洋五厘又加征地方補助費銀洋一分二厘是每畝征收銀洋爲八分五厘又於民國十九年間奉令每畝加征省教育費銀洋一厘二毫是每畝征收銀洋爲八分六厘二毫自民國二十一年份減征地方補助費九厘民國二十二年份又減征縣農

會代辦所經費五厘是每畝征收銀洋爲七分二厘二毫再毛金壩一路每畝原
征銀二分二厘五毫內分應解正銀一分四厘應解耗銀七毫留支平餘銀三厘
八毫帶征私租銀四厘歸滿旂子爵俊璋來縣具領民國十年間遵照改革財政
案每畝改征正稅銀洋三分帶征租改爲銀洋六厘並帶征地方畝捐銀洋三分
是每畝征收銀洋六分六厘（其歷年增減數目與東四旂等路情形相同）

一查民國二十年共征收正稅銀洋一萬一千八百五十五元九角三分八厘

一查民國二十一年共征收正稅銀洋一萬零六百四十九元三角二分三厘

一查民國二十二年共征收正稅銀洋九千零三十二元四角八分七厘

二舊墾地共十八路計額征地一萬零七百一十七頃一十四畝零一厘計應征

正稅銀洋三萬二千一百五十一元四角二分

查上列十八路係蘇魯克一路賽爾哈達和碩等台一路均係清咸豐年間經
商人吳金榜開放蘇濟梁一路奎吞漢諾爾等台一路均係光緒元年間經商人
王春元開放興和城一路雲頭壩一路均係光緒元年間經商人李藩桂開放台
子溝一路係光緒元年間經商人喬尙達開放花台壩一路係光緒元年間經商

人某開放板深圖一路係光緒元年間經商人某開放白廟子灘一路係光緒元年間經商人姜繼成開放四村地一路係光緒元年間經商人李藩桂開放張家灣一路係光緒元年間經商人王春元開放新河口一路係光緒二年經商人納力河開放舊興隆灘一路係光緒年間經戶總某開放舊白城子一路係光緒年間經戶總某開放舊三眼井一路係光緒二十五年間經戶總張武襄武志鴻開放黑沙圖一路係光緒二十五年間經戶總張俊蘭芝開放七里河一路係光緒二十七年間經戶總鄭明德開放

照錄戶部地照文(一)

戶部為給照事照得本部堂覆覈直隸總督李奏查明報押荒並地課銀兩現辦章程摺內聲明所有報墾馬廠並開墾口外荒地應將押荒並地課銀兩責命專將地名庫段裕四至編列字號冊分晰註明事宜內開各佃戶認墾占即畝兩加增退銀三分正銀一兩加耗銀五分並將各廠荒地每畝征租銀兩照發給執照將口外完辦地租銀人名目永遠革除以清積弊並續經該督奏請飭口外現辦張獨定則完辦地租銀人名目永遠革除以清積弊並續經該督奏請飭口外現辦張獨多三廳官荒馬廠地畝恩俯准救頒發空白執照以期便民發督飭認真查辦收取押荒並前經奏明仍截留根彙總解部查覈以期便民發督飭認真查躍至地戶領照以後指分地在案今據民人羅仍萬由玉承領已墾熟地以防頃五等因均經奉旨允准行知遵照在案

課銀坐落蘇魯克係口北道所屬張理應地方每畝應交押荒銀一錢應交地
課銀仍照在舊額過問加增三分正銀一兩加耗銀五分共應交押荒銀拾五兩
五錢地課銀自同治二年起升科除飭令按年照數完納不准絲毫拖欠外相
應頒發執照發交該廳轉給該民人收照並填明照根截下隨冊送部以憑稽
覈可也須至執照者

再蘇魯克每畝原征銀一分五厘八毫內分應解正銀一分四厘應解耗銀七毫
留支平餘銀一厘一毫曾於民國八年間遵照加征省另租案每畝改征二分二
厘五毫內分應解正銀一分四厘應解耗銀七毫應解另租銀四厘應解平餘銀
三厘八毫又於民國十年間遵照改革財政案每畝改征正稅銀洋三分又征另
租銀洋六厘並帶征地方捐銀洋三分是每畝改征銀洋六分六厘自民國十四
年間每畝加征縣教育費銀洋二厘十七年間又加征縣農會代辦所經費銀洋
五厘又加征縣地方補助費一分二厘是每畝征收銀洋八分五厘又於民國十
九年奉令每畝加征省教育費一厘二毫是每畝征收銀洋爲八分六厘二毫於
民國二十一年份減征地方補助費銀洋九厘是每畝征收銀洋爲七分七厘二
毫又於民國二十二年份減征縣農會代辦所經費五厘是每畝征收銀洋爲七
分二厘二毫再賽爾哈達和碩等台每畝原征銀一分五厘八毫內分應解正銀

一分四厘應解耗銀七毫應解平餘銀一厘一毫又每畝代征水草銀一分二厘歸蒙古正紅旗來縣具領於民國八年間遵照加征省另租案每畝征銀一分八厘五毫內分應解正銀一分四厘應解耗銀七毫應解平餘銀三厘八毫帶征水草銀仍照原數又於民國十年間遵照改革財政案每畝改征正稅銀洋三分帶征水草銀改爲銀洋一分八厘並帶征地方畝捐銀洋三分是每畝征收銀洋爲七分八厘自民國十四年間每畝加征縣教育費銀洋二厘民國十七年間又加征縣農會代辦所經費五厘又加征縣地方補助費一分二厘是每畝征收銀洋九分七厘又於民國十九年間奉令每畝加征省教育費一厘二毫是每畝征收銀洋爲九分八厘二毫民國二十一年份減征地方補助費九厘又於民國二十二年份減征縣農會代辦所經費五厘是每畝征收銀洋爲八分四厘二毫又查奎吞漢諾爾等台每畝原征銀一分八厘五毫內分應解正銀一分四厘應解耗銀七毫應解平餘銀三厘八毫又每畝代征水草銀一分二厘歸蒙古正黃旗來縣具領民國八年並未加征於民國十年間遵照改革財政案每畝改征正稅銀洋三分帶征水草改征銀洋一分八厘並帶征地方畝捐銀洋三分是每畝征收

銀洋爲七分八厘（自民國十四年以後增減數目與賽爾等台所列相同）查蘇濟梁興和城雲頭壩台子溝花台壩板深圖六路每畝原征銀一分八厘五毫內分應解正銀一分四厘應解耗銀七毫應解平餘銀一厘八毫應提發私租銀二厘查蘇濟梁之私租歸滿旂源公府興和城之私租歸滿旂寶公府雲頭壩之私租歸滿旂協尉白桂喜台子溝之私租歸滿旂子爵祥霖花台壩之私租歸滿旂子爵成海板深圖之私租歸滿旂子爵俊璋由各該府子爵等來縣具領於民國八年間遵照加征省另租案每畝征收銀二分二厘五毫內分應解正銀一分四厘應解耗銀七毫應解另租銀二厘應提發私租銀二厘應解平餘銀三厘八毫民國十年間遵照改革財政案每畝改征正稅銀洋三分改征另租銀洋三厘改征應提發私租銀洋三厘並帶征地方畝捐銀洋三分是每畝應征銀洋爲六分六厘又自民國十四年間每畝加征教育費二厘又於民國十七年間加征縣農會代辦所經費五厘又加征縣地方補助費一分二厘是每畝征收銀洋爲八分五厘民國十九年間奉令每畝加征省教育費銀洋一厘二毫是每畝征收銀洋爲八分六厘二毫民國二十一年份減征地方補助費九厘是每畝征收銀洋爲

七分七厘二毫又於民國二十二年減征縣農會代辦所經費五厘是每畝征收銀洋爲七分二厘二毫查白廟子灘四村地張家灣新河口計四路原征銀一分八厘五毫內分應解正銀四厘應解耗銀七毫應解另租銀二厘應解平餘銀一厘八毫於民國八年間遵照加征省另租案每畝改征銀二分二厘五毫內分應解正銀一分四厘應解耗銀七毫應解另租銀四厘應解平餘銀三厘八毫民國十年間遵照改革財政案每畝改征正稅銀洋三分改征另租銀洋六厘並帶征地方畝捐銀洋三分是每畝征收銀洋爲六分六厘（自民國十四年以後增減數目與蘇濟梁等路相同）查舊興隆灘舊白城子計兩路每畝原征銀二分零五毫內分應解正銀一分四厘應解耗銀七毫留支平餘銀三厘八毫應提發私租銀二厘查舊興隆灘之私租歸滿旂子爵俊璋舊白城子之私租歸滿旂寶公府由各該府子爵等來縣具領民國八年間奉令每畝加征省另租銀二厘每畝計共征銀二分二厘五毫內分應解正銀一分四厘應解毫耗銀七毫應解另租銀二厘應發私租銀二厘應解平餘銀三厘八毫於民國十年間遵照改革財政案每畝改征正稅銀洋三分改征省另租銀洋三厘應發私租改征銀洋三厘並

帶徵地方畝捐銀洋三分是每畝征收銀洋爲六分六厘民國十四年間每畝加征縣教育費二厘又於民國十七年間加征縣農會代辦所經費五厘又加征縣地方補助費一分二厘是每畝應征銀洋爲八分五厘又於民國十九年間奉令每畝加征省教育費一厘二毫是每畝征收銀洋爲八分六厘二毫民國二十二年份減征縣農會代辦所經費五厘是每畝應征銀洋爲七分二厘二毫查舊三眼井舊黑沙圖七里河計三路每畝原征銀二分零五毫內分應解正銀一分四厘應解耗銀七毫應解另租銀二厘留支平餘銀三厘八毫民國八年間奉令每畝加征省另租銀二厘是每畝應征銀二分二厘五毫內分應解正銀一分四厘應解耗銀七毫應解另租銀四厘應解平餘銀三厘八毫又於民國十年間遵照改革財政案每畝改征正稅銀洋三分改征省另租銀洋六厘並帶征地方畝捐銀洋三分是每畝應征銀洋六分六厘（自民國十四年以後增減數目與舊興隆灘等路相同）

一查民國二十一年份共征收正稅洋一萬八千八百五十二元七角二分三厘

一查民國二十一年份共征收正稅洋一萬七千一百三十三元一角四分八厘

一查民國二十二年份共征收正稅洋一萬八千二百三十八元七角七分三厘
 三新墾地計十七路共額征地一萬五千九百八十四頃七十九畝一分五厘計
 應征正稅銀洋四萬七千九百五十四元三角七分五厘

查上列十七路係二台一路烏蘭腦包一路大小岳岱一路正黃牛群一路頭
 台等處一路新黑沙圖一路涉拉胡同一路馬蘭渠一路新三眼井一路廂黃牛
 群一路新白城子一路古力半諾爾一路松公黑水河一路勤耕堂克公一路新
 興隆灘一路紅山子一路延侯馬群一路均於前清光緒二十八九年及三十一
 二年暨宣統元二年間由民戶報領經左翼墾務局及推廣墾務局丈放

照錄戶部地照文(二)

字部	節次	入冊	分明	晰開	註墾	明事	如有	內開	越各	界佃	址戶	影認	射墾	霸地	占若	即干	將畝	地即	畝將	撤地	回名	另段	佃落	墾四	種至	並編	殿列	
游戶	牧部	廠為	地給	摺照	內事	議照	令得	直本	隸部	總覈	督覆	察黑	龍江	副都	統委	員最	會奏	勘請	覆勤	已辦	墾察	成哈	熟爾	之左	地翼	查四	照旗	
大右	概翼	情四	形旗	覆成	奏案	各照	在例	案升	茲科	據補	交押	荒荒	督銀	兩兩	茲據	咨察	援哈	照爾	光都	緒統	六祥	年奏	等將	章將	程會	變勘		
通辦	年報	理請	馬先	廠行	頒發	空空	白白	印印	部照	先等	語語	本本	部部	檢檢	查查	右右	次翼	既四	係旗	援原	案案	乃乃	係係	援援	照照	光光	緒緒	
摺自	內應	聲仍	明令	所遵	有照	報光	馬六	年本	並部	開議	口覆	外直	荒隸	地總	應督	將李	押奏	荒查	銀照	兩報	責墾	令馬	解廠	部酌	庫擬	並章	本程	

行懲辦至開墾地每畝征銀一分八厘遇開照每定兩則完納租銀三分正如有拖欠
 耗銀五分並將墾地荒銀兩照則交納一分八厘遇開照每定兩則完納租銀三分正如有拖欠
 延不交清即撤地另佃備查至地官領照以後指分地段人應責成戶總革除由
 截留照根彙總解部以備查覈因經奉旨允准北道所屬各原案內方稱今據
 地方官承領時抽查地五頃坐落烏蘭鄂博係口北道所屬各原案內方稱今據
 人某某承領時抽查地五頃坐落烏蘭鄂博係口北道所屬各原案內方稱今據
 交押荒銀一百五十兩地一課銀八兩九錢二分正起銀一兩除飭令按年共照
 交押荒銀一百五十兩地一課銀八兩九錢二分正起銀一兩除飭令按年共照
 數完納不准絲毫拖欠外相應頒發執照可也須至執照者
 執並填明照根截下隨冊送部以憑核發可也須至執照者

照錄戶部地照文(三)

戶部為給照事光緒二十八年五月二十二日奉硃批著會商貽穀妥籌辦理
 欽此等因在案茲據右督辦成案請旨飭部預行發爾空白執照一萬五千張轉
 發左翼此由內閣抄出到部查原摺內光緒現二十九年四月三日奉硃批各
 知道欽此報須按計給照與右翼較同翼加廣至部照等語既據該大臣奏除各
 呈繳同押荒報須按計給照與右翼較同翼加廣至部照等語既據該大臣奏除各
 由部發給執照以便填用查右翼京餉所存各佃戶認荒升地若干畝即將地
 廳事同發給執照以便填用查右翼京餉所存各佃戶認荒升地若干畝即將地
 另佃四種並編列行懲辦至開墾各蒙地現有越界影射五弓為一畝撤為
 一頃五畝為一號每畝均收征銀一分四厘遇公閏每一兩加銀三分正無銀一
 馬廠及各項旗地每畝均收征銀一分四厘遇公閏每一兩加銀三分正無銀一
 每畝亦收五分王公馬廠每畝另征私租存銀四厘由該地一切善後事宜升其
 每畝亦收五分王公馬廠每畝另征私租存銀四厘由該地一切善後事宜升其

長七系志

卷八

政治志

財政

五十一

別已三年再行銀已升科征之地於收銀應需傾荒之次年解升費科未銀准之地於收銀納二押荒一後毫
 以章完納租左翼仿照施行無須另清即撤地另佃並將銀兩外辦數納發給目永
 遠革除以清承積領前等因今據該照大發給該大臣領用認空白執辦收一萬五千張並
 據委員赴部清承積領前等因今據該照大發給該大臣領用認空白執辦收一萬五千張並
 留照根仍由總解部官查核隨時抽查以期便民而防蒙蔽今據民編字號魚鱗承領照
 成戶總仍由總解部官查核隨時抽查以期便民而防蒙蔽今據民編字號魚鱗承領照
 三塾錢地課銀○畝○座○落在○閏○每○兩○加○係○興○和○道○所○屬○一○張○北○縣○地○方○每○分○畝○應○繳○押○荒○銀
 銀○拖○欠○外○相○應○頒○發○執○照○給○自○發○該○局○轉○給○該○民○人○收○執○並○填○明○照○根○截○下○隨○冊
 也送須至以執照者
 察哈爾都統呈大總統推廣八旗墾務安籌蒙民生計藉以增闢縣邑締造行省

察哈爾都統呈大總統推廣八旗墾務安籌蒙民生計藉以增闢縣邑締造行省

竊據察哈爾墾務總局總辦龍驤會辦積晉縣城省兼以溝通蒙漢增闢利源妥
 望荒蕪今欲實行拓殖政策積戶成縣積晉縣城省兼以溝通蒙漢增闢利源妥
 籌蒙六民計收區領轄一資本先決問舊開七縣暨八旗新闢一設治局僅佔全區面積
 十分之一此以外其餘則省深固八拒久墾務亟應推廣者八旗盡開榛莽無由積
 改革以來久經停接各旗官存自勢成蓋國欲撫恤蒙旗生計莫如查其力以謀永
 授田責令就地耕種俾各旗官存自勢成蓋國欲撫恤蒙旗生計莫如查其力以謀永
 之久生理無取歲之撥資且空懸於無着乎此以兩蒙旗生計未發八旗墾積至兩應十推廣

同者一也。世界列國強競無行。款額接濟。本策多由。無國庫撥款。以經營其地。今吾國財力。內關外。邊地自能。將八旗務。荒地組一風。漸開內地。官商本實。業各牧公司。投資。殖本區者。必日增。多多。此以自收。為內地。資官本。論而八旗。畛域。終不應。除如能。破制。成例。准台。站。蒙。民。就地。地。自。齊。其。風。俗。則。牧。而。入。於。耕。種。此。外。另。官。吏。漢。人。可。投。資。行。關。政。俾。之。令。權。雜。此。以。溝。而。通。一。地。語。言。齊。其。風。俗。則。牧。而。入。於。耕。種。此。外。另。官。吏。漢。人。可。投。資。行。關。政。俾。之。令。權。雜。此。以。溝。而。通。荒。地。漢。論。成。而。則。八。賦。額。墾。務。有。兩。應。推。其。他。者。也。全。球。各。國。亦。必。有。實。人。稅。有。土。方。推。可。就。地。然。必。收。若。今。旗。之。一。務。八。旗。推。荒。蕪。者。未。開。邊。有。防。要。政。以。石。田。險。屯。軍。為。前。驅。策。以。此。移。民。墾。殖。利。為。後。盾。八。旗。之。一。務。八。旗。推。荒。蕪。者。未。開。邊。有。防。要。政。以。石。田。險。屯。軍。為。前。驅。策。以。此。移。民。墾。殖。利。為。後。盾。不。故。除。內。地。富。商。大。東。日。雖。之。欲。投。資。北。海。莫。不。得。戶。口。何。由。主。義。以。實。地。何。由。發。八。旗。禁。以。減。耕。種。為。防。業。論。而。安。八。旗。墾。務。則。認。案。應。日。推。少。種。也。他。如。戶。口。日。舉。就。互。中。第。一。助。先。決。盜。風。自。辦。等。非。一。破。再。籌。禁。思。酌。推。擬。辦。法。計。分。三。八。旗。開。以。次。推。行。及。先。須。林。果。勒。駐。別。無。着。手。之。管。方。查。現。各。旗。實。在。墾。戶。局。及。未。關。內。開。單。呈。請。委。派。以。實。報。告。成。此。項。為。人。員。查。時。期。調。查。完。竣。一。即。行。免。破。除。按。成。丁。授。計。田。戶。五。十。畝。除。上。年。自。放。墾。自。食。已。劃。給。永。久。缺。地。理。欵。此。外。未。關。其。餘。場。悉。俾。令。自。成。招。一。區。承。領。藉。上。年。收。呈。准。內。商。都。招。墾。一。面。查。核。之。成。案。設。立。某。旗。小。地。招。墾。設。大。治。局。即。以。原。派。調。查。專。員。為。一。區。總。管。兼。充。坐。辦。用。或。荒。蕪。廠。無。多。熟。者。之。效。可。歸。積。少。者。則。聯。合。甲。乙。兩。旗。為。共。一。區。如。地。勢。不。便。聯。合。用。或。荒。蕪。廠。無。多。熟。者。之。效。可。歸。併。就。近。縣。治。管。轄。時。期。另。設。專。局。須。俟。調。查。把。握。事。再。即。改。成。縣。治。此。項。縣。知。事。籌。辦。理。此。為。籌。備。時。期。另。設。專。局。須。俟。調。查。把。握。事。再。即。改。成。縣。治。此。項。縣。知。事。

長七系五
 政治志 財政
 一五七

即就各該中局長查察區內轄一尤呈請八旗沃野千里其功未闕人煙稀少等情呈請前來中局長查察區內轄一尤呈請八旗沃野千里其功未闕人煙稀少等情呈請
 營蒙近年為害實不撥可旗餉述今民為坐困幾絕源計為締造行省計為急謀漢蒙之同化
 兼籌旗實地攷察生理計冊繪圖據以實報八旗調查時為前提該總辦會辦等所請以籌
 員駐旗實地攷察生理計冊繪圖據以實報八旗調查時為前提該總辦會辦等所請以籌
 備之時期以荒段切要可改行除查呈國務院並分期內務部財政農商三部蒙藏院自
 然之步驟自屬切要可改行除查呈國務院並分期內務部財政農商三部蒙藏院自
 實核備案暨訓令該總辦等妥擬辦事細則遴選合格人員切
 實順序籌辦外理合具文呈乞 大總統鈞鑒訓示遵行謹呈

察哈爾全區墾務總辦呈內務部財政部農商部酌擬清理各旗羣牧廠馬廠劃

一辦法以清懸案而安民業文

竊查各旗王公世爵牧廠馬廠或有被附近居民侵佔或由各府展轉承繼歷年
 既久有經府中公管事人丁租傳者或有被附近居民侵佔或由各府展轉承繼歷年
 籍貫戶亦不過問甚至甲私傳於乙復傳於丙更分售於戊官未存冊
 未領一真確之部照而良民不獲安業官吏無從保護自非澈底清釐不足
 區辦業已二確之部照而良民不獲安業官吏無從保護自非澈底清釐不足
 民古胡結里佐領下該管卷內呈請於內務部轉行牧廠馬廠由官放舉有牧廠二座鑲黃旗
 荒一座鑲黃旗滿洲世管佐領清順稟由前口北觀察使及今與和道尹清丈佃口押
 外山廠一統溥派員勘丈馬廠一由務官自行售科前都統豐口北觀察使延秀
 稟均以前統溥派員勘丈馬廠一由務官自行售科前都統豐口北觀察使延秀
 辦法以資清理而免懸核伏查上年昭武上將軍熱河都統不姜呈應禁止蒙旗私

各放荒地以各該杜絕事端一案奉大總統前次批令呈認真辦內務部批蒙院會轉行蒙邊
 院錄批通實業公司所查天荒合同均係已爾罕王前請案嗣以技節橫生迄兩具
 勒與蒙古實業公司所查天荒合同均係已爾罕王前請案嗣以技節橫生迄兩具
 了局亦地最鎮安上將軍廣兼奉天巡按使張呈請大總統之一多至撤銷各廠在案誠以
 蒙旗亦地最鎮安上將軍廣兼奉天巡按使張呈請大總統之一多至撤銷各廠在案誠以
 業亦或佔地事至在縣與內務現行既一財務放行政所有戶口未註便冊令丈勘界給照催價管
 於國三家條內載財無權論新有荒舊查內務公財牧廠農商部核定各察哈爾舉務局以清丈劃
 程第而一昭座大已由本語總立局加派專員恐前法紛同沾源縣知事舉在務局局長切實清
 馬廠而一昭座大已由本語總立局加派專員恐前法紛同沾源縣知事舉在務局局長切實清
 即未便請察哈爾由都統分令即撤銷至魁璋所請劃界以順後由其自行售地事荒所當
 別處亦在內飭勿庸置議自此應先行廠出曉諭凡在多年內地久遠有人事變遷難保不無
 均呈驗按照察哈爾清丈如果地照相符價領免繳仍儘原舉各業戶受照費及安有餘業此
 核對於地戶之辦法知事至優待局長暨本總局已由局分員呈調驗文據轉呈大總統
 現行間無私帶征四厘私租隨時撥付如有變賣情事此地價升款私租應即停給
 章以示年限制此仍由清丈委員造具地畝清冊後分送道尹財政廳存案未升科者照
 催科承察哈爾都統批後凡有將清順魁璋兩廠各案均由局派員會制同一律該管除
 俟呈請察哈爾都統批後凡有將清順魁璋兩廠各案均由局派員會制同一律該管除

知事鑒務局局長認真清理並分呈備
案外理合呈請總長鑒核備案謹呈

查二台烏蘭腦包大小岳岱正黃牛羣頭台等處新黑沙圖沙拉胡同馬蘭渠新
三眼井廂黃牛羣計十路每畝原征銀二分二厘五毫內分應解正銀一分四厘
應解耗銀七毫應解另租銀四厘留支平餘銀三厘八毫因原有另租故民國八
年並無加征省另租之數民國十年間遵照改革財政案每畝改征正稅銀洋三
分改征省另租銀洋六厘並帶征地方畝捐銀洋三分是每畝應征銀洋爲六分
六厘民國十四年間每畝加征縣教育費二厘民國十七年間加征縣農會代辦
所經費五厘又加征縣地方補助費一分二厘是每畝應征銀洋八分五厘民國
十九年間奉令每畝加征省教育費一厘二毫是每畝應征銀洋八分六厘二毫
民國二十一年份減征地方補助費九厘是每畝應征銀洋七分七厘二毫民國
二十二年份減征縣農會代辦所經費五厘是每畝應征銀洋七分二厘二毫再
查新白城子古力半諾爾松公黑水河勤耕堂克公新興隆灘紅山子延侯馬廠
計七路每畝原征銀二分二厘五毫內分應解正銀一分四厘應解耗銀七毫應
解平餘銀三厘八毫應發私租銀四厘查新白城子之私租歸滿旂寶公府古力

半諾爾之私租歸滿旂源公府松公黑水河之私租歸滿旂松公府勤耕堂克公之私租歸滿旂克公府新興隆灘之私租歸滿旂子爵俊璋紅山子之私租歸滿旂和親王府延侯馬廠之私租歸滿旂延府並由各該王府子爵等來縣具領查各路原有私租故民國八年並無加征省另租之數民國十八年間遵照改革財政案每畝改征正稅銀洋三分應發私租改征銀洋六厘並帶征地方畝捐銀洋三分是每畝應征銀洋六分六厘（自民國十四年以後增減數目與二台等路相同）

一查民國二十年份共征收正稅銀洋二萬九千零七十一元六角九分七厘

一查民國二十一年份共征收正稅銀洋二萬六千三百二十九元六角零七厘

一查民國二十二年份共征收正稅銀洋二萬八千四百七十五元零一分八厘

海租 海拉坎山三路計地四百一十八頃一十八畝二分六厘計應征正稅銀洋一千八百八十元零八角八分二厘

查三路係黃榆溝一路北立兔溝一路長條溝一路均係前清雍正年間設治

張理廳時爲京旂佔產此地並有煤窰夾空地畝已按畝入册交納租糧

查三路每畝原征銀三分三厘內分應解正銀三分留支平餘銀三厘民國八年間奉令每畝加征省另租四厘又於民國十年間遵照改革財政案原征正銀三分按照部章以六錢七分六厘八毫折銀洋一元應折征銀洋四分五厘平餘及另租原征銀七厘應折征銀洋一分並帶征地方附稅銀洋一分五厘是每畝應征銀洋爲七分民國十九年間奉令每畝加征省教育費銀洋一厘二毫是每畝應征銀洋爲七分一厘二毫（自此以下年份並無增減）

一查民國二十年份共征正稅銀洋三百六十九元二角二分五厘

一查民國二十一年份共征正稅銀洋四百二十九元五角三分七厘

一查民國二十二年份共征正稅銀洋一百零六元九角六分二厘

田房契稅

一買契 查買契每價一元應征正稅六分附征省教育費一分附征省學費一分六厘附征省中用費一分附征縣經費一分附征司法費二分附征地方費五分計共應征銀洋一角七分六厘

二典契 查典契每價一元應征正稅三分附征省教育費五厘附徵省學費八

厘附征省中用費五厘附加縣經費五厘附加司法費一分附加縣地方費二分五厘計共應征銀洋八分六厘

張北縣五區各村地畝數目共計額征地三萬二千五百一十八頃八十二畝三分五厘

第一區各村地畝數目

新白城子 三百六十三頃四十九畝二分原係京旂寶公府馬廠

二台 一千二百七十九頃六十七畝三分原係官荒

烏蘭惱包 一千七百四十二頃零二畝七分九厘原係官荒

大小岳岱 五百四十一頃九十七畝九分原係官荒

正黃牛羣 六百五十四頃四十六畝七分原係官荒

頭台等處 九百二十六頃二十一畝四分原係京旂寶公府馬廠

以上地畝均於清光緒二十八九年間經左翼墾務局丈放於光緒三十及三十一年間起征

興和城 一千五百零五頃一十九畝六分原係京旂寶公府馬廠

新河口 五百零五頃三十二畝原係官荒

雲頭壩 九百七十三頃六十七畝四分原係京旂協尉白桂喜馬廠

蘇計梁 一千七百六十五頃五十五畝原係京旂源公府馬廠

舊白城子 三百三十一頃六十九畝原係京旂寶公府馬廠

奎吞等台 九十五頃九十六畝原係正紅正黃兩旂四台水草地

以上地畝於清光緒二十八九年間經左翼墾務局丈放於光緒三十及三

十一年起征

古力半諾爾 三百一十九頃五十畝一分原係京旂源公府馬廠

此項地畝於清光緒二十八九年間經左翼墾務局丈放於光緒三十及三

十一年起征

第二區各村地畝數目

元寶山 一百七十六頃一十七畝六分五厘原係正黃半旗之官荒

察汗陀羅 二百三十二頃五十七畝一分五厘原係正黃半旗之官荒

胡素太 二百八十七頃一十畝三分原係東四旗之官荒

四杆旗 四百一十六頃一十九畝二分原係東四旗之官荒

圪料溝 二百三十八頃一十六畝五分原係東四旗之官荒

烏拉哈達 二百一十五頃五十九畝六分四厘原係東四旗之官荒

以上地畝於清雍正年間設治張理廳時爲京蒙各旗佔產地多糧少於民國十一年間經張理東汎旂地行局丈放改歸大糧變爲民產照數納糧

第三區各村地畝數目

白廟子灘 八百七十一頃八十八畝六分一厘原係官荒

黑沙圖新地 三百二十七頃四十九畝九分原係官荒

黑沙圖舊地 三百六十九頃五十五畝原係官荒

白廟子灘及黑沙圖舊地於光緒八九年間經押荒局丈放於光緒十年及十一年間起征至黑沙圖新地係光緒二十八九年間經左翼墾務局丈放於三十及三十一年起征

興隆灘舊地 一百八十九頃九畝六分原係京旂子爵俊璋馬廠

興隆灘新地 五百六十四頃二十九畝一分原係京旂子爵俊璋馬廠

板申圖 三百九十一頃零七畝原係京旂子爵俊璋馬廠

七里河 八十七頃三十二畝原係官荒

以上地畝於清光緒八九年間經押荒局丈放於光緒十年及十一年起征

涉拉胡同 二百六十六頃一十四畝一分原係官荒

松公黑水河 一千七百九十三頃五十四畝八分原係京旂松公府馬廠

克公勤耕堂 一千八百四十九頃四十二畝八分原係京旂克公府馬廠

馬蘭渠 一千二百六十七頃四十四畝九分三厘原係官荒

廂黃牛羣 六百四十三頃五十八畝原係官荒

延侯馬廠 八百一十頃三十一畝九分原係京旂延侯府馬廠

以上地畝於清光緒二十八九年間經左翼掣務局丈放於光緒三十及三十

十一年間起征

第四區各村地畝數目

紅山子 二千三百六十頃二十一畝六分原係和親王府馬廠

三眼井新舊地 一千四百零三頃七十七畝二分原係官荒

台子溝 五百六十三頃九十九畝一分原係子爵祥霖馬廠

花台壩 四百五十八頃四十七畝一分原係子爵成海馬廠

毛金壩 七十二頃五十六畝三分八厘原係子爵俊璋馬廠

頭二三道營 六百六十頃四十四畝八分五厘原係東四旗官荒

耗爾沁 八百七十二頃零七畝零一厘原係東四旗官荒

駱駝鞍 一百七十九頃八十八畝五分九厘原係東四旗官荒

南山窩 三百二十頃三十二畝五分三厘原係東四旗官荒

榆樹林 一百二十三頃六十九畝二分原係東四旗官荒

查紅山子三眼井兩處地畝均於光緒二十八年經左翼墾務局丈放於三十及三十一年起征台子溝花台壩兩處地畝於光緒八九年間經押荒局丈放於光緒十年及十一年起征至毛金壩及榆樹林等處地畝係清雍正年間設治張理廳時爲京蒙各旗佔產地多糧少曾於民國十一年間經清理東汎旗地行局丈放改歸大糧變爲民產照數納糧

第五區各村地畝數目

蘇魯克 一千五百三十頃七十六畝三分原係官荒

四村地 一百七十六頃八十四畝原係官荒

張家灣 二十三頃三十一畝原係官荒

以上三處地畝於光緒八九年間經押荒局丈放於十年及十一年間起征

洗馬林東路前後地 九百一十八頃一十七畝七分四厘官荒

洗馬林上下北路地 六百五十九頃四十五畝一分三厘官荒

洗馬林南路地 四百四十四頃零四分六厘官荒

以上地畝均屬正黃旗係清雍正年間設治張理廳時業已升科納糧矣

海拉坎山 四百一十八頃一十八畝二分六厘原係官荒

查此項地畝係清雍正年間設治張理廳時已納租糧爲煤窰夾空地

地方附加

張北地方公款嚮不統一自民國九年設立地方公款經理所將地方警學自治各款均隨糧帶征歸其保管嗣後車牌屠宰稅契婚書之附加斗租戲捐店簿馬橋牙佣之收入亦均歸其保管現在歸縣政府第二科經理茲將糧賦附加地方收入各款名目列左

一畝捐隨糧附加 二車牌附加 三屠宰附加 四店簿捐 五婚書附加
 六稅契附加 七學田租 八官斗租 九馬橋牙佣 十電話費 十一戲捐 十二馬橋地諳捐

茲將地方全年各項收入數目列左

- 一畝捐隨糧附加 全年六萬二千五百一十元
- 二車牌附加 全年五千元
- 三屠宰附加 全年五百元
- 四店簿捐 全年五千八百元
- 五婚書附加 全年二千五百元

六稅契附加 全年二千三百元

七學田租 全年一千二百元

八官斗租 全年四千元

九馬橋牙佣 全年三千五百元

十電話費 全年一百二十元

十一戲捐 全年五百元

十二馬橋地譜捐 全年七百元

茲將地方開支機關列左

一縣府第二三科 二各完全小學校 三教育圖書館 四公安局 五保

衛團 六區公所 七救濟院 八稅契處 九長途電話局 十縣府催征處

十一車差委員會現已取消 十二法院

收支各種款項手續

畝捐隨糧附加 由縣政府征收處隨糧代征

車牌屠宰附加及馬橋牙佣 由地方稅捐局代征

店簿捐 由公安局代征

電話費 由電話局代征

官斗租 在鄉村由各鄉公所代收在縣城歸二科征收

婚書附加稅契附加學田租戲捐及馬橋地譜捐 由二科直接征收

各機關經費及他項用途開支 由各機關具呈縣政府經縣長批令二科核發
查以上所列由地方收入賦捐各款均係近三年比較之大概數目因受時局
影響及連年荒歉以致收入額數多寡不同特爲聲明

引才集
卷之二

二二二

稅務

張北境內稅務種類繁多名目亦異比內地多有不同或有比內地增加之處亦所在多有既爲人民一負擔不得不詳加徵集以期明瞭茲將各種稅務分述如左

營業稅 凡營工商業者一律應納營業稅 (甲)以營業收入總額爲課稅標準者 (一)爲買賣業凡以買賣貨物爲營業之商號皆屬之 (二)爲堆棧業凡設置營造物代人保管貨物收受報償之營業如倉庫棧房等是 (三)爲保險業專指收受保險費之各項營業保險而言如人壽保險水火保險等是 (四)爲運送業移轉貨物所在或運送旅客爲營業者如鐵路輪船各公司汽車行馬車行等是 (五)爲牙行業乃指以自己名義就他人之計算買賣動產或有價證券收受佣金爲營業之各項棧店而言如山貨棧糧車店等是 (六)爲代理業乃受他人之委託約定報償而爲之商行爲並自負虧損責任如代理賣貨店是 (七)設場屋以集客業乃設備一定場所以公開集客爲業者如旅館茶社球場賽馬場游藝園澡堂理髮館及其他一切娛樂場所 (八)製造業

乃自備材料造成物品如金屬石類等工廠木器舖香燭紙張肥皂毡毯各製造舖及紡織工廠粉房豆腐房冰窖窖業及其他以製造爲業者均屬之 (九)爲供給電氣煤氣或自來水業即以一定設備之產物供給他人之利用如電燈電話煤汽或自來水等營業均屬之 (十)爲担承信託業及信託業以自己名義收受押品代他商募集社債者爲担承信託業至信託業者即交易所是 (十一)爲作業或勞務之承攬業作業承攬者即代他人完成一種建築物而收受報酬之謂如建築公司是勞務承攬者以承攬勞工供給他人工作如承攬招工是(十二)爲承攬運送業受他人之委託以自己名義使運送人運送貨物之營業如轉運公司是 (十三)爲借貸業以自己所有物質與他人使用爲營業者如棚舖棧房車廠船行等是 (十四)爲出版業即以自行印刷文書圖書售賣爲營業者如印書局帖畫舖等是 (十五)爲印刷及影印業即用機器或印版及其他方法印製文書圖書爲營業者如畫像影片公司印刷局等是 (十六)爲居間業即以介紹他人爲交易行爲而取得報償爲營業者如介紹土地房屋之買賣介紹職業僱工或金錢貸借等是 (十七)加工業即加勞力於已成

物品而不變物之本形爲業者如彈染舖油漆舖雕刻印花刺繡及修理器械物品等是 (十八) 照像業以上各業每月營業收入總額在二百元以上者應課以千分之十營業稅按月繳納一次在二百元以下者免征 附條例 (一) 攤床一切行商業此項營業應按二百元以上起征之標準另以每月三十天計算其每日營業收入總額在六元六角六分以上者均應課以千分之十營業稅即日繳納在六元六角六分以下者免征但有門市商號所分設之攤床應征之營業稅准其合併計算 (二) 皮毛代理店業此項營業以每月所得佣金爲課稅標準按千分之十二征收限於張家口市 (三) 其他各種營業凡奢侈營業含有取締性質妨害國貨發展者其稅率隨時酌定之 (乙) 以營業資本總額爲課稅標準者 (一) 銀行業兌換金錢存款匯兌貼現貸放發行兌換券買賣有價證券爲營業者如銀行儲蓄會錢業等是 (二) 兌換金錢業 (三) 貸金業專營抵押典質放款生息不兼其他業務者如當舖等是以上各業其資本總額在五百元以上者均應課以千分之十一營業稅按月繳納千分之一在五百元以下者免征 附罰則 商號所用賬簿概由商會酌定格式印

製送請經征機關編號蓋印轉發各商備用如查有使用未經蓋印之賬簿即以違令論罰商號使用賬簿如有故意損壞篇幅塗抹數目或改裝者照罰則處罰之

牲畜稅 凡購買牲畜者照買價值百抽三由買主在交易場所之征收局完納之以下列各種牲畜爲限 一騾 二馬 三牛 四驢 五豬 六羊 七駱駝 以上牲畜不分大小牝牡一律征收如有漏稅或匿價情事除令補稅外處以應納稅款十倍以下之罰金

屠宰稅 凡屠宰牲畜者照左列種類稅率完納之

一豬每頭六角 二羊每頭四角 三菜牛每頭四元 騾馬駝驢等類概不

准宰殺其因老傷不得已而宰殺者均收大洋一元

前條稅款由宰戶完納不分大小牝牡及年節婚喪祭祀宰殺者一律征收凡宰戶逐日屠宰之牲畜種類及數目均須先期向征收局報明完納稅款領取執照方准宰殺並於宰殺後報由稅捐局查驗蓋戳方准出售違者以私宰論凡病死之豬羊牛及騾馬駝驢等應先報明稅捐局查驗屬實填給免稅執照惟其肉有

害衛生一律不准食用及出售違犯前項規定者處以十五元以下之罰金

斗捐 各種糧石交易每斗按價征捐百分之一八其不及一斗者免征由買賣主各半負擔於交易場所之征收局完納之糧石交易如係以銀兩銅元制錢計價者均應按市價折合銀元征收其應交捐銀不及一元者准照市價折收銅元如有漏捐或匿價情事除令照章納捐外處以應納捐額二十倍以下之罰金

車牌捐 凡商民自有車輛無論營業自用者每年征捐一次自上年十二月二十五日起挨戶查征每輛發牌一枚附填掣執照一張牌照內列號碼均須相同分大車轎車汗板車三種 (一)大車四套每輛年捐三元三套每輛年捐二元五角二套每輛年捐二元單套每輛年捐一元五角 (二)轎車三套每輛年捐三元二套每輛年捐二元五角單套每輛年捐二元 (三)汗板車每輛年捐五角自領牌照後在有效期間經過本省地方各局均不得再行收捐如有隱匿不報或借牌頂替等情事除令照章補捐外處以應納捐額十倍以下之罰金

煤炭礦產稅 煤炭稅暫定爲每百斤征收大洋一分由窯廠交納爲數不足百斤者不計肩挑背負者免征所用印照分爲十種三聯票一種一聯票九種計一

分二厘至二分五三種一分至五分五種一角一種按照煤炭重量分別填用除三聯印照外餘均限一日有效其征收辦法如左

一大車每噸收稅一角六分八厘 以一千六百八十斤爲限

一驢馱每馱收稅一分二厘五毫 以一百二十五斤爲限

一駱駝每馱收稅二分五厘 以二百五十斤爲限

一騾馱每馱收稅一分五厘 以一百五十斤爲限

一大車每套收稅四分套數多者以此遞加 以四百斤爲限

以上五項過量遞加

硝磺稅 硝磺係違禁物品凡製熬廠戶經官廳許可領有執照方准營業不得私自製熬銷售製熬廠戶零整售賣硝磺無論重量多寡一律按價值百抽五征收硝磺稅製造廠戶如在他處另設分銷或代銷機關者應按起運數量納稅如兼營需用硝磺事業者得按其需用硝磺數量納稅如違犯簡章之規定處五元以上百元以下之罰金其情節較重者並得送交法院或縣政府依法懲辦

牙稅 凡對貨物具有交易行爲者由稅捐局征收牙稅除皮毛類按價值百抽

二八米粟類按價值百抽二外其餘貨物一律按價值百抽三應征牙稅貨物如下
牲畜牙稅 皮毛牙稅 米粟牙稅 煤炭牙稅 木料牙稅 山貨牙稅
水菓牙稅 麻牙稅 棉花牙稅 油牙稅 城牙稅 磨菇牙稅 藥材牙稅
料石牙稅 上項應征牙稅貨物除米粟類外一律附加百分之一省教育經費牙稅正附稅款均由買賣主雙方負擔買主出三分之二賣主出三分之一零星交易凡貨價在一元以下者免征

各行營業人填發證章辦法

- 一 各行營業人均須一律取具安保存局備查 保證書依式由局印發
- 一 經取保之營業人應即由局填發營業執照暨證章以資證明
- 一 此項營業執照每年分四季應由於一四七十各月份之上旬換領不得逾延
- 一 證章用記名式共分三種牲畜皮毛行營業人應佩帶粉色米粟行營業人應佩帶黃色其他各行營業人一律佩帶藍色如係兼營仍須分別請領以昭覈實

一 各局應於文到日將所需執照及各種證章數目切實調查詳細具報不得隱

漏並應於十二月二十八日至月底按照所需數目派員來廳請領

一於每季換發執照時須將原發章照收回繳廳註銷以防頂用

一執照與證章所編號碼發放時均須相符

一執照證章由廳製發酌收本工費「工本費另定之」如有遺失或損壞應飭繳費補領原

號作廢仍將原照或證章專案繳銷

一此項執照應依照印花暫行條例所列各種行帖之規定貼用印花茲定各行執照貼花標準如下

一牲畜皮毛行應按上則貼花二元米粟行應按中則貼花一元其他各行應按下則貼花五角

一執照及證章如有頂替轉借情事一經查明應依照貼花額數處以五倍以上二十倍以下之罰金

規定已納捐稅運貨憑單填發辦法二十一年十月施行

一凡整宗貨物已在省境各稅捐局卡繳足捐稅欲行零星散賣分運他處者依照本辦法之規定請領運貨憑單

二運貨憑單分爲五聯一聯交商執運一聯寄發指銷地局卡一聯隨時呈廳備查一聯彙案繳廳一聯留局存查

三各局卡遇有請領運貨憑單商人應查明原納捐稅票與貨物相符後即將稅票號碼及完納日期出賣數量分別詳列單內再行掣給之

四憑單掣出後此項通知應即日寄發倘貨先到而通知不到應由發票局卡負責遲悞之責一經查明定行酌予懲處

五各局卡對於商人請領運貨憑單須將其所報賣出貨物數量及指銷地點起運日期憑單號碼詳註於原持已納捐稅之稅票後面並蓋戳證明如已全數賣盡應將原票銷廢

六已納捐稅之各種貨物除分運外如係當地零售須將原票隨時呈交當地稅局戳銷以杜冒用

七商人所用貨物如係運出省者請領運單於填發後並應通知本省境內最終之局卡查明貨單相符即由該局卡將運單繳銷

八商人起運貨物按照運單所列數量到達指定地點後經所在地之局卡查驗

相符應將運單繳銷否則除補納捐稅外並照章處罰

九此項運單與稅票同一效力各局卡務須詳實填發不得潦草塗改免滋流弊
十商人報領運單須由填發局卡視其運程遠近核定到達日期填入單內倘中途因事未能到達應報就近局卡查明屬實酌展日期添註單內蓋戳證明

十一本辦法自公布之日施行

鹽務

查青鹽出自蒙地張北所產係白鹽暨土鹽兩種其質不如青鹽之優良惟其價廉故食之者亦不少而稅務亦較青鹽減輕茲將各項鹽稅捐分別列左

食鹽食戶捐 凡行銷本省之鹽一律征收食戶捐一道由運戶代繳之應徵之鹽類及征收率如左

蒙鹽每百斤收洋一元

海鹽每百斤收洋一元

白鹽每百斤收洋六角

土鹽每百斤收洋三角

精鹽每百斤收洋一元五角

如有以外鹽類爲本省行銷大宗者捐率臨時核定之凡對於應納捐款抗不繳納或故意繞越偷漏暨一票兩用影射取巧一經察覺或被人告發查明屬實者除令照章補捐外並按情節輕重處以一倍至十倍之罰金

附註

一此項食戶捐自二十年三月三十一日起已委本省蒙鹽局代收

一蒙鹽白鹽土鹽海鹽自二十一年七月二十一日起按照食戶捐率加征救國捐一倍限期一年截止至二十二年七月二十日期滿嗣又繼續展限加征一年

雜捐

張北稅捐除地方稅捐局暨地方附加(前已列入)而外其餘一切攤款在民國二十二年以前名目繁多官車之攤款僱兵之攤款供給公務人員之食宿支應兵差之花用公所之花費學校之經費保衛團之餉項在在需款均由鄉公所攤派每年每頃地攤款多至十數元少則八九元如有特別情形更有甚於此數者普通計算每頃地攤款平均在十元上下以全縣三萬餘頃地合計共計洋三十萬元之譜爲數頗堪驚人至二十二年以後奉令禁止攤款人民負擔頓形減輕除各村小學經費及不得已事故外未若以前之負擔重大從此人民元氣漸漸可望恢復矣

卷六刊誤

目次	頁數	行列	誤	正
政治志二	二(後面)	九	「口」定五年	「大」定五年
二	二(後面)	九	以「口」知兵者為使	以「重臣」知兵者為使
四		十三	廟「漠」不遠	廟「謨」不遠
五		十三	民國九年「政」定	民國九年「改」定
八(後面)		五	廣袤「均」四百餘里	廣袤「約」四百餘里
八(後面)		六	：增添「口」治	：增添「設」治
十九(後面)		四	均由張「恒」	均由張「垣」
二十六(後面)		十	力戒虛偽「煥」散	力戒虛偽「渙」散
二十八(後面)		四	：「語」綴法	：「話」綴法
五十一(後面)		八	担負甚「此」	担負甚「鉅」
五十三(後面)		十四	二十一年「紛」	二十一年「份」
六十七		三	既為人民「口」負担	既為人民「種」負担

張北縣志卷七

人物志目錄

名宦

職官

歷代及近代職官輯覽表

附駐軍官佐表

鄉賢

孝義

列女

選舉

選舉議員一覽表

科第

科舉人員履歷表

畢業生

張北縣志卷七

人物志

自古時勢造英雄邊疆出豪傑若有英雄而無機會致英雄不得其時若有豪傑不得地利致豪傑無用武之地若班超之鎮西域馬援之征百粵可謂得其時得其地稱爲一代之大人物也張北本爲邊疆之區正英雄用武之地而人物自應隨時應地而出然馬上之英雄豪傑自不乏人而王化所不及教育所未逮碩學名宦將何由出加以兵戈擾攘禍亂相尋父子不相見兄弟妻子離散蕩析離居村落爲墟人煙稀少尙何望鄉賢孝義列女之人物輩出者乎然十室之邑必有忠信亦何敢必其無茲爲尊崇先賢激勵後進起見特將男女品學優良美德懿行氣節可風有可記載之價值者靡不廣爲搜集詳爲記述俾得後人觀感奮起庶幾不至湮沒無聞焉

名宦

歷代有功於吾縣人民之官吏未便匿而不彰致使湮沒空山殊非彰善癉惡之意亦失觀感興奮之旨奈以案卷失佚文獻無徵數千百年之有治績者未能一

一編輯不無遺憾茲將功德昭彰政績卓著者儘量搜羅恐難得其萬一不過較缺者之爲愈耳尙希後來者隨時增補以成完璧則幸甚矣

後漢

鄧訓 字平叔南陽新野人禹第六子也建初六年遷護烏桓校尉黎陽故人多携老幼樂隨訓徙邊鮮卑開其威恩皆不敢南近塞下後家家爲訓立祠每有疾病輒此請禱求福追封平壽敬侯

李膺 字元禮潁川襄城人累轉烏桓校尉鮮卑數犯塞膺常蒙矢石每破走之鹵甚憚懾

三國

田豫 字國讓漁陽雍奴人護烏桓校尉將銳卒深入鹵庭出鹵不意追討二十餘里僵尸蔽地又烏桓王骨進桀黠不恭使左右斬進顯其罪惡以令衆皆怖懾不敢動以進弟代進自是北人破膽威震沙漠

牽招 字子經安平觀津人拜護烏丸校尉文帝踐祚拜招使持節護鮮卑校尉招廣布恩信招誘降附彝鹵大小莫不歸心威風遠振治邊之稱次于田豫

北魏

源懷 河西人隴西宣王賀子高宗米持節督諸軍屯於漠南景明中詔爲使持節加侍中行台巡行北邊六鎮恒燕朔三州賑給貧乏採風考論殿最事之得失皆先決後聞時邊地連年荒慊百姓困敝巡撫存恤上事宜便於北邊者凡四十餘條皆見嘉納後征討蠕蠕要害之地築城戍守凡表五十八條世宗從之遷驃騎大將軍卒諡惠公

遼

耶律撻烈 字諍魯六院部人應歷初爲南院大王均賦役勸耕稼部人化之戶口豐殖有政績朝議以爲富民大王云

耶律海里 字留隱爲南院大王鎮以寬靜戶口增給時議重之

耶律吼 字曷魯爲南院大王蒞事精簡人不敢以少年易之

金

完顏宗道 本名八十金上京司屬人宗室世宗時授右衛將軍出爲西南路副招討章宗卽位除西北路招討使故事諸部駕馬八百餘匹宗道辭不受諸部悅

服邊鄙順治歷任方面所至有治聲在河中府日民立像層觀以時祭之泰和四年卒贈龍虎衛上將軍

耶律懷義 本名孛迭遼宗室降金以爲西南招討使乃擇諸部衝要之地建城市通商賈諸部兵革之餘人多匱乏自是衣食歲滋畜牧蕃息伐宋有功加尙書左僕射改西北路招討使在西陲幾十年撫馭有恩及去老幼遮道攀留數日不得

溫迭罕蒲覩 爲兀者羣牧使西北路契丹撒八等反不肯降遂遇害

石抹元毅 本名神思以陰補吏部令史調景州甯津令明昌時累遷彰德府治中尋以邊警授撫州刺史會邊將失守元毅出州經畫軍餉與敵遇衆感其忠爭爲效死元毅力戰射無不中敵去復合元毅氣愈厲鏖戰久之衆寡不敵遂遇害事聞上驚悼贈信武將軍

元

伯顏 蒙古八鄰部人至元十三年平宋以宋主至上都世祖御大安閣受朝拜伯顏同知樞密院二十二年宗王阿只吉失律詔伯顏代總其軍嘗令軍中預探

儲糧草捕獸皮及盛冬雨雪人馬賴以不饑不寒

劉伯林 濟南人金末爲威甯防城千戶太祖圍威甯伯林知不能敵乃縋城請降卽以原職授之與太傅耶律禿懷同征討留伯林屯天成以本職充西京留守兼兵馬副元帥部曲所獲俘虜萬計悉縱之在威甯十餘年務農積穀與民休息鄰境凋瘵而威獨爲樂土嘗曰吾聞活千人者後必封吾之所活何啻萬餘人子孫必有興者乎卒贈太師封秦國公諡忠順子里馬孫元振元禮皆以功名顯

趙柄 字彥明惠州灤陽人甫弱冠以勳閔之子侍世宗於潛邸恪勤不怠遂蒙眷遇世祖次桓撫間以柄爲撫州長城邑規制爲之一新

明

鄭亨 合肥人從成祖累功封武安侯永樂元年充總兵官帥師備宣府帝北征一敗本雅失里再敗阿魯台論功爲諸將冠三敗忽失溫四敗兀良哈守開平嚴肅厚重善撫士卒其鎮宣府也至邊度宣府萬全懷來形便每數堡相距中擇一堡可容數堡士馬者爲高城深池浚井蓄水謹瞭望寇至夜舉火晝鳴礮併力堅守規畫周詳後莫能易卒贈漳國公諡忠毅

清

尙振岳 字岱東清光緒十年蒞撫民府同知任勇於任事愛民如子彼時文童尙未列入攷試公提倡歲科兩試附屬萬全儒學始得與攷士林均感之又口外放地狡黠者侵佔孤弱者受欺歷任委員受賄不直公查勘得實分別清理農民歡呼震地並於十八年放賑救饑活人無算書法宗米筆力勁秀所遺字蹟後人多寶重之

查美蔭 字仲申天津人也於清光緒二十九年委署撫民府同知蒞任伊始提倡教育創辦學堂及三十年在張垣成立高等小學堂並立講習所以宏師資是爲張北創立學校之始爲人精明幹練勇於負任民樂稱之惟對於教育爲首創辦者尤不爲無功焉

劉印昌 字綬卿直隸武清人當公接任之後正值國體變更之時政務繁劇煞費苦心至民國三年升任興和道尹兼理張北縣知事將撫民府改爲張北縣時公適當其衝創辦新政不遺餘力遇事果斷頗知大體雖在改革紛紜之際諸事迎刃而解有條不紊不失爲賢令尹也

石琳 字雲峯滿城縣人由督標行伍出身於清光緒十四年升興和千總任對於緝捕土匪頗能出力閭閻賴以安謐蒙督憲李以精明練達緝捕勤能等攷語獎勵之後因減官米及代民求賑得受萬民傘二柄並保守備之職

李長貴 在清光緒年間創辦洋務局保護張庫往來行旅客商後升爲撫民府興和城汎千總勦辦土匪甚爲得力匪徒聞風喪膽人民賴以安堵雖愚夫愚婦販夫走卒遠近皆知其名

胡萬清 字選一前清武舉實任獨石廳黑河汎千總於宣統二年三月調署撫民府興和城汎千總當建築張北公署時監工購料頗著勤勞至民國八年援庫西北軍開至張北城內與巡防馬隊大起衝突正在開火危急之際人民十分恐慌公不顧危險奔走雙方溫言勸慰始各收兵化險爲夷後大軍雲集徵集車馬支應兵差人民不受騷擾者皆公維持之力也

達米林札普 關東蒙古人先祖從清入關充當軍官後撥居口北改爲察哈爾蒙古八旗歷代祖宗或爲箭長或爲御前侍衛或爲參領均居顯職及至札普於同治二年間因直隸荒旱勸捐八旗並將私蓄銀五千兩戰馬五十匹一併捐助

賑災受惠者均感之蒙恩詔加三級委爲第一台正參領之職旋奉旨前往內蒙各旗勸捐戰馬委爲商都牧羣總管之職賞戴二品頂花翎嗣因公積勞病故蒙都統文奏請以軍官病故例從優議卹奉旨准廕一子給予六品頂戴其子朋楚克那木吉勒襲廕累功至正參領之職蒙賞二品花翎其孫蘇毓秀至今仍管理第一台事務並兼蒙古隊長之職

民國

高崇佑 民國五年蒞任張北縣知事在職四年之久因張北縣公署地址原在張家口距治遼遠鞭長莫及不能顧及困難殊甚遂請移治擇定興和故城地點建築新署以及公安局監獄等房舍經營籌劃頗著勞績

孫鴻志 字凌九吉林鐵嶺縣人年三十八蒞任張北縣知事下車伊始首先改組衙門將前清科房積弊剔除淨盡深知口外土匪猖獗以治安爲第一要政創立各鄉保衛團人民得以安居樂業並提倡建築城內高小學校每日躬親監工毫無倦容款項不繼設法籌補卒至竣工持躬清廉治事有方故至今人多稱頌之

王蔭祖 字輔臣於民國十二年調宰斯邑以愛民爲主旨適東區各項旗地糾轄紛紜原因複雜歷任宰官均以清理困難無法着手公晝夜籌劃逐件清理將多年膠轄紊亂之旗地一旦辦理清楚如見青天各衆戶莫不心服至今獨稱道之

馮紹韓 字次韓廣東人也於民國十四年接篆伊始創辦新政厲行天足剪髮沿街親書格言隨地講演並立新劇團以期易民移俗倡建南北城門以資防守時值時局不靖支應兵差不使百姓騷擾尤爲難能可貴並提倡國學每於公餘在署設堂教授閣府公務人員持躬勤儉每餐一飯一菜粥一盂而已

馮燦彰 於民國十七年出宰斯邑時年五十爲人性直不畏強梁姤惡如仇每訊盜案盡法處置不稍寬縱隨傳隨訊隨訊隨結案無留牘人多以馮青天稱之惜在職未久因時局變更而去

趙書麟 字寄樾山西五台人也民國十七年蒞任張北縣長職時年四十有八下車伊始卽以治安爲要政募款築城並提倡鄉間各大村均建築圍堡炮台壕溝以防匪患見城外棺槨暴露有碍衛生擇選城東地址設立義塚時遭荒歉由

地方士紳張子元等呈請發給籽種賑款由公散放遭災區域受惠不淺人民頗踴之

張誠德 字善卿初爲本縣游擊隊長後兼張康兩縣游擊隊長勦匪最有經驗且地理熟悉取悍匪之首級如探囊取物不動聲色故成績卓著及民國十三年都統張之江授以團長之職嗣歸晉軍升爲旅長偏關之役績勞大著又升爲師長自奉儉約待人寬厚與士卒同甘苦故士卒皆樂爲之用至平素之衣服飲食極其簡單可稱爲平民化矣

魏福陞 字祿堂於民國十二年間任步二團團長之職駐防張北縣城內外土匪多斂跡囂聲不敢騷擾及四旅兵變變兵廣集張北南部壩下一帶公輕身冒險單騎走入營內婉言勸諭不得再行暴動糜爛地方均各俯首聽命以致張北得以保全皆魏公之力也

職官

張北文獻不足案卷遺失凡各機關歷任職官無法攷徵欲作一有統系職官殊不可得然亦未便因噎廢食故儘量搜索猶未獲其半遺憾孔多茲以所查訪者採擇列表以補陷闕於萬一望後之閱者隨時補入焉

張北縣歷代及近代職官輯覽表

朝代	官銜	姓名	名別號籍貫	任職年月	官銜	姓名	名別號籍貫	任職年月	
漢	校尉	文		明帝永年中	校尉	鄧		章帝建初六年	
	校尉	徐	儻	和帝永元四年	校尉	任		和帝永元六年	
	校尉	吳	祉	安帝永初六年	校尉	鄧		安帝元初元年	
	校尉	徐	常	安帝建光元年	校尉	耿		順帝永建二年	
	校尉	王	元	桓帝時	校尉	李	膺	穎川人	桓帝時
	校尉	夏	育	靈帝建甯四年	校尉	公	綦稠		靈帝中平四年
	校尉	邢	舉	建安末	校尉	牽	招	安平人	建安末
	校尉	閻	柔	建安末					
	校尉	田	豫	文帝初	校尉	杜	恕	杜陵人	明帝嘉平元年
	三國魏	校尉	田	豫	文帝初	校尉	杜	恕	明帝嘉平元年

護烏桓校尉
毋邱儉
青龍中
護烏桓校尉
衛瓘
泰始初

北魏
都督柔元
撫冥懷荒
三鎮諸軍
元
繼
慕容契
正始中

都督柔元
懷荒武川
鎮大將
苟
愷
頽子
懷荒鎮大將
拓跋建

懷荒鎮大將
拓跋比陵
世祖太延五年
懷荒鎮大將
陸俟

柔元鎮大將
元
繼
高祖時
柔元鎮大將
奚直
康生祖

柔元鎮大將
李
兜
孝文
太和十一年
柔元鎮大將
羅斤
世祖時

懷荒鎮將
李
寶
高祖初代
司馬文思
懷荒鎮將
司馬文思

懷荒鎮將
張
法
上谷人
懷荒鎮將
于景
太宗時

護東彝校尉
元
渾
世祖時以
平州刺史
兼領
護東彝校尉
元
思
譽
高祖時以
營刺史兼領

護東彝校尉
元
休
高祖初以
征東大將軍
兼領
護匈奴校尉
元
思
譽
高祖時以
征北大將軍
兼領

遼
選刺部
選
票
底
太祖元年
選刺部
耶律曷魯
太祖八年

王南院大	耶律陳家奴	壽隆六年	王南院大	耶律阿魯掃古	天祚帝乾統三年
王南院大	耶律謝家奴	乾統六年	知南院大王事	耶律合朮	道宗清康九年
知南院大王事	耶律乙辛	道宗太康五年	南院統軍使	蕭撻不也	道宗太康二年
王乙室大	耶律撒合	景宗乾亨一年	王乙室大	耶律壬奴	聖宗統和十九年
王乙室大	耶律隆祐	統和二十一年	王乙室大	耶律斜軫	聖宗開泰二年
王乙室大	蕭解里	開泰八年	王乙室大	蕭普達	聖宗太平十年
王乙室大	耶律信甯	興宗重熙六年	王乙室大	耶律敵魯古	重熙十四年
王乙室大	耶律敵烈	道宗大安二年	王乙室大	蕭朽哥	大安二年
王乙室大	耶律何葛	大安六年	王乙室大	耶律谷欲	大安七年
金	蒲盧火	天會中	王乙室大	完顏秉德	天會中
王乙室大	耶律懷義	天春初	王乙室大	完顏思敬	世宗大定元年
王乙室大	石抹卞	大定三年	王乙室大	完顏石吉乃	大定初
王乙室大	完顏方	大定三年	王乙室大	完顏宗甯	大定十一年
王乙室大	李尤魯阿魯罕	世宗大定中	王乙室大	僕散揆	承安元年
王乙室大	紇石烈執中	章宗太和	王乙室大	耶律懷義	天眷十年
王乙室大	耶律塗山	天會中	王乙室大	訛古乃	皇統六年
王乙室大	完顏沃側	天德末	王乙室大	李家奴	大定初

西京鹽司判官	西京鹽司使	撫州刺史	撫州刺史	桓州刺史	撫州行省左丞	招討司判官	招討司都監	招討司都監	招討司都監	西北路招討副使	西南路招討副使	西北路招討司使	西北路招討司使	西北路招討司使	西北路招討司使	西北路招討司使	西北路招討司使
宋 俛	宋 俛	徒 單 鑑	耶律撒八兒	蒲察合住	夾 谷 衡	移刺答不也	撒 八	溫迭罕蒲里特	瑤里孛迭	完顏宗道	粘 合 打	紇石烈執中	移 刺 道	完顏石古乃	完 顏 璋		
		上京人			女直人				北京人								
				正大元年	明昌六年		大定初	皇統六年	明昌初	大定五年	大安四年	明昌中	大定中	大定中	大定初		
詳胡觀	西京鹽司副使	燕京城猛安謀克	撫州刺史	撫州刺史	撫州行省樞密院	撫州行省樞密院	招討司都監	招討司都監	招討司都監	西北路招討副使	西北路招討司使	西北路招討司使	西北路招討司使	西北路招討司使	西北路招討司使	西北路招討司使	西北路招討司使
完顏速沒葛	白 仲 通	撒 八	石 抹 元 毅	張 燁	完 顏 匡	溫 昉	高 通	夾 谷 清 臣	涌 里	完 顏 安 國	唐 括 勃 古 的	完 顏 宗 道	完 顏 守 能	蒲 查	斜 里 虎		
			咸平府人	永年人				胡里改人									
		大定初			承安元年	承安元年	大定初	大定三年		明昌五年	正隆六年	泰和初	大定十九年	大定中	大定初		

			明			元														
北分道守口	北分道守口	威甯伯	興和備	威甯王	興和宣 德同知 鐵冶事	興和路達 魯花赤	隆興府 總管	顯里不羣 牧副使	顯里不羣 牧使	迪斡羣 牧使	兀者羣 牧使	兀者羣 牧使	兀者羣 牧使	兀者羣 牧使	兀者羣 牧使	兀者羣 牧使	兀者羣 牧使	兀者羣 牧使	兀者羣 牧使	兀者羣 牧使
岳	許	王	王	脫	秦	小雲石脫忽憐	昔刺幹脫	完顏辭不失	完顏木里骨	徒單款里	徒單賽	高								
濟	容	越	煥	赤	卿															
陝西 臨洮人	河南 虞城人	濟縣人				畏兀兒														
雍正三年任	雍正二年任	成化十六年	永樂二十年	仁宗延祐二年封	順帝至元二年	至元時任	世祖中統三年任													
北分道守口	北分道守口		興和備		興和打 捕鷹房 提領所 副提領	興和路達 魯花赤	興和路達 魯花赤	卜迪不羣 牧副使	顯里不羣 牧使	耶魯瓦 羣牧使	兀者羣 牧使	兀者羣 牧使	兀者羣 牧使	兀者羣 牧使	兀者羣 牧使	兀者羣 牧使	兀者羣 牧使	兀者羣 牧使	兀者羣 牧使	兀者羣 牧使
王	年		吳		井	沙	紐的該	赤蓋胡失賴	雍古熙公	完顏鶴壽	溫迪罕蒲觀	加古買住								
棠	裕		成		淵	全														
山東 諸城人	奉天 鐵嶺人		遼陽人		威寧人															
雍正五年任	雍正三年任								大安中											

知理事張家同	知理事張家同	北分道守口	北分道守口	北分道守口	北分道守口	北分道守口	北分道守口
特克新	白石	巴蘭泰	通安布	王芥園	鄂昌	谷確	白石
旗正滿洲人紅洲	旗鑲滿洲人黃洲	旗鑲蒙古人紅古	旗正滿洲人白州	人丹江徒南	旗正滿洲人藍洲	人豐直潤隸	旗鑲滿洲人黃州
任乾隆元年	任雍正二年	年乾隆十六	年乾隆十四	任乾隆七年	任乾隆二年	年雍正十二	年雍正十一
知理事張家同	知理事張家同	北分道守口	北分道守口	北分道守口	北分道守口	北分道守口	北分道守口
薩哈布	伍雲泰	良卿	吳燁	吳燁	金志章	儲龍光	湯豫誠
旗正滿洲人黃洲	旗鑲蒙古人白古	旗正滿洲人白洲		人仁和江	人錢浙塘江	人宜江興南	人儀河封南
任乾隆二年	年雍正十一	年乾隆十八	年乾隆十五復任	任乾隆九年	任乾隆七年	年雍正十三	年雍正十二

烏里雅素 台汎經制	烏里雅素 台汎經制	烏里雅素 台汎千總	烏里雅素 千總	張家口理 事同知	張家口理 事同知	張家口理 事同知	張家口理 事同知	張家口理 事同知	張家口理 事同知	張家口理 事同知	張家口理 事同知	張家口理 事同知	張家口理 事同知	張家口理 事同知	張家口理 事同知
張萬春	武安寶	安萬寶	李成功	楊同高	達洪額	沈守誠	沈守誠	謝廣揚	張諧之	潘青照	劉盛瓊	趙貴生	宮昱	楊保	
口獨人石		人宣化	人山東											旗鑲蒙古人	
	光緒八年 二月任	光緒初年 任	雍正四年 任	宣統元年 二月任	光緒三十年 春任	光緒廿八年 又回任	光緒廿五年 秋回任	光緒廿三年 二月任	光緒二十年 秋任	光緒十七年 春任	光緒十二年 冬任	光緒九年 十二月任	光緒七年 任	乾隆六年 任	
烏里雅素 台汎經制	烏里雅素 台汎千總	烏里雅素 台汎千總	烏里雅素 千總	張家口理 事同知	張家口理 事同知	張家口理 事同知	張家口理 事同知	張家口理 事同知	張家口理 事同知	張家口理 事同知	張家口理 事同知	張家口理 事同知	張家口理 事同知	張家口理 事同知	張家口理 事同知
閻聖	武安邦	于振綱	高象漢	程延凍	長美慶	查美蔭	熊壽謙	鄧壽祺	吳崇偉	朱璋達	沈守誠	鄒振岳	褚晉	和順	
口張人	口獨人石	人保定	人靖遠西	人萬全										旗鑲滿州人	
			乾隆二年 任	雍正三年 任	光緒廿三年 六月任	光緒廿九年 九月任	光緒二十年 春任	光緒二十年 春任	光緒二十年 春任	光緒十九年 春任	光緒十四年 春任	光緒十年 三月任	光緒九年 三月任	乾隆二十年 任	

			民國																
長張北縣	長張北縣	長張北縣	長張北縣	長張北縣	長勸學所	官北區巡	官西區巡	官東區巡	總巡官	巡警總局	巡警總局	巡警總局	太把總	汎千總	汎千總	汎千總	汎千總	汎千總	汎千總
王蔭祖	孫鴻志	高崇佑	劉印昌	張秉鑑	張秉鑑	施耀本	劉緝甫	曹贊相	程登元	張憲典	梁化龍	于振綱	任志遠	吳安寶	趙金元				
輔臣	凌九			子清				漢助	一虎	體文									
人正河北	人吉林			人張北	口張北	人張北	人張北	人張北		人陽原	人大興	人保定	口獨石	口張家	縣安肅	直隸			
年民國一	五月民國九	任民國五	任民國元	任宣統三	任宣統年	三年光緒三十	三年光緒三十	任宣統年	任宣統年	三年光緒三十	任雍正四	任光緒末	任光緒末	任光緒中	任光緒八				
長張北縣	長張北縣	長張北縣	長張北縣		董勸學總	官南區巡	官東區巡	官中區巡	總巡官	巡警總局	長洋務局	汎千總	汎千總	汎千總	汎千總	汎千總	汎千總		
關從龍	高蘊杰	張裕淦	王鳳英		張秉鑑	苑子南	張壽臣	張瑜	孟憲章	李長貴	李成功	李長貴	張萬春	石琳					
	潤生				子清			子光											
人河南	人浙江				人張北	人張北	人張北	人張北		人山東	人山東	人山東	口獨石	人保定					
年民國一	年十月十	任民國九	任民國四		三年光緒三十	三年光緒三十	任宣統年	三年光緒三十	任宣統年		任雍正三	任光緒末	任光緒中	年光緒十四					

台里西 經雅汎 制素烏	城中汎 千興和 總	長張 北縣	長張 北縣	長張 北縣	長張 北縣	長張 北縣	長張 北縣	長張 北縣
任志遠	胡萬清 選一	任化均 曠塵	何子琴	陸冰 冰會	趙書麟 寄樹	郭文陳	仵備 崇如	馮紹韓 次韓
口獨 人石	人大興	人桐安 城徽	人桐河 柏南	人宿江 遷蘇	人五山 台西	人遼寧	人陝西	人廣東
任民國 年間	三月任 民國二年	任二年 民國七月十	任一年 民國七月十	年民國 二月二十	年民國 四月十七	年民國 二月十六	年民國 一月十五	年民國 四月十三
台里西 經雅汎 制素烏	莊東汎 把總平	長張 北縣	長張 北縣	長張 北縣	長張 北縣	長張 北縣	長張 北縣	長張 北縣
王振一	程著	陳繼淹 希文	范慶煦 肇圖	劉志鴻	申紹文	馮燦彰 若星	商鳴勤	商鳴勤
口張 人家	口獨 人石	人阜河 北平	人鄂湖 城北	人豐河 潤北	人懷察 來省	人錦遼 縣寧	人黑遼 山寧	人黑遼 山寧
任民國 年間	任民國 年間	任二年 民國八月十	任二年 民國四月十	任年民 國十一月十	年民 國十月十九	年民 國九月十二	任年民 國二月十五	年民 國八月十四

幫審員	張北縣司法署審判官	王廷琛	山東人	民國六年十月十一日充	張北縣司法署審判官	王廷琛	山東人	民國九年任
英斌	張北縣司法署審判官	胡汝翼	河北人	民國四年四月十四日任	張北縣司法署審判官	馮秉璋	吉林人	民國十五年任
郝瑞波	張北縣司法署審判官	王好德	山西人	民國九年十月十八日任	張北縣司法署審判官	苗文華	奉天鐵嶺人	民國二十年一月二十日任
張北縣司法署審判官	張北縣司法署審判官	苗文華	奉天鐵嶺人	民國二十年一月二十日任	張北縣司法署審判官	張國英	河南林縣人	民國二十年九月二十日任
張北縣司法署審判官	張北縣司法署審判官	李希曾	河北鹿縣人	民國三年二月十三日任	張北縣司法署審判官	馮玉梅	河北房山人	民國二十一年七月二十日任
張北縣司法署審判官	張北縣司法署審判官	陳文澤	河北霸縣人	民國二年四月二十日任	張北縣司法署審判官	孫樸山		民國二十二年任
張北縣司法署審判官	張北縣司法署審判官	甘緒恩	山東人	民國八年任	張北縣司法署審判官	韓九如	吉林人	民國十二年任
張北縣司法署審判官	張北縣司法署審判官	李鏡新	湖北人	民國十三年任	張北縣司法署審判官	耿紹純	吉林人	民國十四年任

長公安局	長警察所	長警察所	長警察所	長警察所	長警察所	長警察所	長遊擊隊	第三遊擊隊長	第二遊擊隊長	警備隊長	看守所長兼管獄員	看守所長兼管獄員	看守所長兼管獄員
曹贊相	戈武城	何士信	劉雲閣	李振東	牛楷	陳嘉謨	張瑞	李金山	孔蔚亭	梁玉明	馮修春	余鴻昌	劉明城
漢助		子誠	靜軒	雅南		叙哉	耀東				蘭亭		
人張北	人張北	人天津	人保定	人天津	人河南	人遼甯	人張北	人康保	人山東	人多倫	人河北		
年民國十七	年民國十六	年民國十五	年民國十四	年民國十三	年民國十二	任民國九年	年民國十七	任民國十年	任民國十年	任民國九年	任民國二十	年民國十九	年民國十五
長公安局	長警察所	長警察所	長警察所	長警察所	長警察所	長警察所	警務長	第三遊擊隊長	第二遊擊隊長	第一遊擊隊長	長警備隊	看守所長兼管獄員	看守所長兼管獄員
謝桓武	劉效唐	高玉田	張道生	劉淮	陳乃大	張智	李松山	王廷元	王子幹	張誠德	胡萬清	周春霖	郝泰峰
年斌		蘭亭			仲榮	達卿	俊孚		健輔	善卿	選一		
縣人山	人山東	縣人山	人河南	人河南	人河北	人張北	人張北	人張北	人張北	人張北			
年民國十九	年民國十六	年民國十六	年民國十五	年民國十四	年民國十二	年民國十一	任民國年間	年民國十三	年民國十三	任民國九年	任民國八年	年民國二十	年民國十八

分局長	分局長	三分所長	分局長	分局長	二分所長	二分所長	二分所長	二分所長	二分所長	二分所長	二分所長	一分所長	一分所長	長公安局
韓世卿	楊執中	施耀本	劉慶和	袁福壽	趙福林	張貴臣	修寶范	汲鳳桐	馬洪斌	王玉璽	韓有貴	宋建中	于長清	于長清
品一奉天人	端民張北人	張家口張北人	奉天人張北人	張北人張北人	遼寧人景縣人	遼寧人遼寧人	遼寧人遼寧人	天津人張家口人	張家口人張家口人	張家口人張家口人	張家口人張家口人	棗強人張家口人	山東人張家口人	山東人張家口人
														任二民國六年六月十日
分局長	分局長	三分所長	三分所長	分局長	分局長	二分所長	二分所長	二分所長	二分所長	二分所長	二分所長	一分所長	長公安局	長公安局
黃貴臣	李青山	李鳳鳴	張壽臣	劉士傑	關玉輝	蘇人哲	傅振華	王若宇	王仲翰	程海龍	苑子南	羅功卿	王昭琨	王昭琨
奉天人	交河北人	張北人岐山人	張北人張北人	張北人張北人	奉天人	密雲人	遼寧人	安徽人	吳橋人	張家口人	張家口人	張北人	山東人	山東人
														任二民國八年八月十日

區第一區	區第一區	分局長	分局長	分局長	分局長	分局長	分局長	分局長	分局長	分局長	分局長	分局長	分局長	分局長	分局長	分局長
何成章	馬樹槐	潘國斌	宋建中	郭晟	孫聚海	劉普恩	王思讓	劉士傑	宋蘭亭	李壽先	趙潤琴	宋華年	張儒霖	張春元	張春元	張春元
人臨山清東	人陽原	人豐潤	人棗強	人萬全	人河北	人河北	人張北	人張北	人山東	人山西	口張人家	人張北	人張北	人張北	人張北	人景縣
任二民國七年七月十	年民國二月二十															
區第一區	區第一區	區第一區	分局長	分局長	分局長	分局長	分局長	分局長	分局長	分局長	分局長	分局長	分局長	分局長	分局長	分局長
焦玉慶	王增德	曹贊相	王月亭	鄒占山	趙潤琴	郭子林	宋建中	曹贊相	張少甫	路大連	路大連	路大連	張壽臣	袁福壽	袁福壽	袁福壽
人玉河北	人張北	人張北	人山東	人遼寧	口張人家	人山東	人棗強	人張北	人山東	人張北	人張北	人張北	口張人家	人張北	人張北	人張北
任二民國八年八月十	年民國五月廿二	任年民國十月十七														

區第三區	區第二區	區第二區	區第二區	區第二區	區第二區	區第二區	區第一區
王凱如	范寶琇	李鍾秀	王煥之	劉澤潤	曹運	張攀桂	宋德傑
	韻珊						勛臣
人龍關	人張北	人高陽北	人長垣北	人固安北	人萬全	人固安北	人張北
兼任民國十一年九月	任三年民國二月十	任二年民國八月十	任二年民國七月十	任一年民國七月十	任二年民國二月十	任年民國三月十八	任三年民國二月十
區第三區	區第三區	區第二區	區第二區	區第二區	區第二區	區第二區	區第二區
楊執中	周述文	李方舟	張樹梅	孫繼興	孫美倫	劉文伯	鄭鴻楷
人張北	人山西	人大河北	人高陽北	人遼寧	人河北	人山西	人雲南
任年民國二十	兼任年民國十七	任二年民國九月十	任二年民國八月十	任一月民國二十	任一年民國三月十	任年民國十月十九	任年民國十七

區第五區	區第四區	區第四區	區第四區	區第四區	區第四區	區第三區	區第三區
路大連	喬芝英	馬鎮冀	段玉崑	李承禧	李仙才	武寶福	齊九峰
			碧峰			德厚	
人張北	人應山西	人赤城	人張北	人新山西	人永山西	縣懷來	人灤河北
任二年五月十	任一年六月十	任一年七月十	兼任一年十一月九	任一年四月十九	任一年十月十七	任二年四月十	任一年四月十
區第四區	區第四區	區第四區	區第四區	區第四區	區第四區	區第三區	區第三區
郝在科	石寶潔	劉兆珊	張相西	侯迪人	朱郁斌	康榮昌	張體仁
元						耀先	冠五
人張北	人赤城	人豐河北	人陽原	人鄒山東	人大湖北	人張北	人赤城
任二年十二月二十	任一年九月十	任一年一月十	任一年二月十	任一年八月十九	任一年一月十八	任二年十二月二十	任一年七月十

第五區 區長	第五區 區長	第五區 區長	第五區 區長	第五區 區長	第五區 區長	第五區 區長	第五區 區長	第五區 區長	第五區 區長
曹克讓	郭晟	李彥俊	高煥章	張明	宋步元	王永貴	王增德	張鈐	張萬善
山西忻州人	萬全人	萬全人	張北人	張北人	張北人	張北人	張北人	張北人	張北人
民國十七年七月任	民國十九年三月任	民國二十一年八月任	民國二十二年任	民國二十四年四月任	民國二十七年二月任	民國二十七年七月任	民國二十七年七月任	民國二十五年五月任	民國九年任
第五區 區長	第五區 區長	第五區 區長	第五區 區長	第五區 區長	第五區 區長	第五區 區長	第五區 區長	第五區 區長	第五區 區長
孫舉海	王宗堯	張鉞	張明	王增德	鄭文科	段玉崑	郭永昌	高煥章	張文炳
山西忻州人	河北文安人	張北人	張北人	張北人	張北人	張北人	張北人	張北人	張北人
民國十八年三月任	民國二十一年五月任	民國二十三年二月任	民國二十六年任	民國二十四年九月任	民國二十七年一月任	民國二十四年任	民國二十二年一月任	民國九年任	民國九年任

甲第十甲	甲第八甲	甲第六甲	甲第四甲	甲第二甲	總保衛團	農會幹事	農會正會長	農會正會長	農會正會長	副教育會會長	正教育會會長	正教育會會長	長財政局	長財政局	副第三屆經理	副第二屆經理	第二屆正經理
劉萬倉	鄭旺	董生秀	陳萬福	宋旺	盧振瑞	郭永昌	張智	段玉崑	袁占閣	張萬善	高煥章	焦忠	張萬善	郝常久	宋步元	張萬善	
張北	張北	張北	張北	張北	張北	張北	張北	張北	張北	張北	張北	張北	張北	張北	張北	張北	
					民國十年任	民國二十年任	民國十三年任	民國十年任	民國十三年任	民國十年任	民國十年任	民國九年任	民國九年任	民國十四年任	民國十二年任	民國十二年任	
甲第十甲	甲第九甲	甲第七甲	甲第五甲	甲第三甲	甲第一甲	農會幹事	農會副會長	農會副會長	幹教育會會長	正教育會會長	副教育會會長	長財政局	長財政局	副第三屆經理	正第三屆經理	副第二屆經理	
張佩玉	張殿臣	張際隆	孟登瀛	劉萬祿	王崇章	劉振江	何士德	王子健	郭士敏	王永貴	張萬善	郭永昌	鄭憲英	鄭憲英	張萬善	郝常久	
張北	張北	張北	張北	張北	張北	張北	張北	張北	張北	張北	張北	張北	張北	張北	張北	張北	
						民國二十年任	民國十三年任	民國十年任	民國二十年任	民國十三年任	民國十年任	民國五年任	民國九年任	民國十四年任	民國十四年任	民國十二年任	

委員	委員	委員	委員	委員	常務委員	第八甲 甲長	第六甲 甲長	第四甲 甲長	第二甲 甲長	救濟院 副院長	第十六甲 甲長	第十四甲 甲長	第十二甲 甲長
王增德	張瑞燿	李鼎薰	張鏡軒	王永貴	何子琴	段玉珂	閻陸	吳同林	趙成	史澤	智萬山	賈登堂	楊進山
德進修	瑞燿東		軒	貴子良									
						張北人	張北人	張北人	張北人	張北人	張北人	張北人	張北人
					民國二十一年 兼任	民國十六年	民國十六年	民國十六年	民國十六年	民國二十四年			
委員	委員	委員	委員	委員	常務委員	地方建設 委員會 長	第七甲 甲長	第五甲 甲長	第三甲 甲長	第一甲 甲長	救濟院 正院長	第十五甲 甲長	第十三甲 甲長
郝常久	許聞詩	王昭琨	程萬禎	王步高	郭永昌	張萬善	曹贊德	范寶仁	劉萬倉	鄭文魁	范寶珊	段玉珂	褚殿榮
延康	詩得三		芝榮	梯雲	宗周	子元					玉堂		
					張北人	張北人	張北人	張北人	張北人	張北人	張北人	張北人	張北人
					民國二十一年 兼任	民國二十一年	民國十六年	民國十六年	民國十六年	民國十六年	民國二十四年		

長電報局	長電報局	長郵局局	長郵局局	長郵局局	員常務委	員常務委	商會第一屆主席	員常務委	員常務委	委員
王	王	鄭紹僑	韓培德	宋有榮	王定全	張鏡軒	王步高	楊翰章	程萬禎	范寶琇
幾濟川	幾濟川						高梯雲		禎芝榮	琇韻珊
	人江蘇	人順河德北	人順河德北	人北平				人肅河北	人張北	
復三民國七年七月	任民國六年	年任民國十七	年任民國十二		二民國二十年新任	二民國二十年連任	二民國二十年連任	年民國二十年六月任	年民國二十年六月任	
捐地方稅局長	長電報局	長郵局局	長郵局局	長郵局局	長郵局局	員常務委	員常務委	員常務委	員常務委	商會第一屆主席
朱文奎	劉敦銘	路明	孫克鵬	李煥章	滿寶囊	馬翰卿	程萬禎	檀慶雲	張鏡軒	王步高
	新予						禎芝榮			高梯雲
	人河北	人大山西	人北平	人北平	人通縣			人任河邱北	人懷安	人徐溝山西
年任民國十六	年任民國十七	一民國二十年任	年任民國十五	任民國九年	任民國三年	二民國二十年新任	二民國二十年連任	年民國二十年六月任	年民國二十年六月任	年民國二十年六月任

團保商團	團保商團	任候補主責	任責任主	任冠寄正字修字所會主	捐地方稅局長	捐地方稅局長	捐地方稅局長	捐地方稅局長	捐地方稅局長
王庶興	王進錄	鄭庭梅	劉夢坤	魏福陞	劉明經	劉書田	趙祖蔭	申紹文	蘭香山
人遼寧	人康保	善道植三英號 人曲河北	善道仙洲號 人饒陽北	直道祿堂號 人安次北	人咸陽西	人錦遼甯	人懷來		
年民國二十年六月二十任	年民國十七年四月十七任	任二民國二十年十二月十	任二民國二十年十二月十	任二民國二十年十二月十	任二民國二十年九月二十	二民國二十年任二十	年民國二十年任二十	年民國十八年一月十八任	年民國十七年任十七
團保商團	團保商團	任任候補主責	主責任副	主冠字副	捐地方稅局長	捐地方稅局長	捐地方稅局長	捐地方稅局長	捐地方稅局長
曹漢相	孫學凱	宋德明	王中興	王鳳英	祝	劉孝泉	李萬里	鄧蘇禮	敬守仁
輔臣	育南	復初	期道振先 深號大河 人大興北	朝道筠青山 然號牟平 人平東		人樂山東	人奉天		
人康保	人饒陽北	人康保	人康保	人康保		人康保	人康保		
任一民國二十年八月十	年民國十七年九月十七任	任二民國二十年十二月十	任二民國二十年十二月十	任二民國二十年十二月十		二民國二十年任二十	一民國二十年任二十	年民國十九年任十九	年民國十七年任十七

附駐軍

張北客軍駐防斯地者始於四路巡防馬隊嗣後或而駐奉軍忽而駐晉軍忽而駐國民軍終未空其地茲於民國二十三年二十九軍一百三十二師師長趙登禹在此駐防保境安民土匪斂跡地方安堵特載表揚藉資酬勞茲將該師官長姓名暨駐紮地點列表於後

陸軍第一三二師官長名號年齡籍貫出身及駐紮地點表

區	隊	號	分	姓名	別號	年齡	籍貫	出身	駐紮地點	備考
張北城	中將師長	趙登禹	舜誠	三七	山東荷澤縣	行伍	於廿二年九月來此			
	少將副師長	石振綱	備三	三五	河北東鹿縣	保定軍官學校畢業				
	少將參謀長	馬潤昌	伯言	四二	河北獻縣	中央混成模範團畢業				
	上校參謀處長	賈承緒	聞韶	四二	河北鹽山	保定軍官第一期畢業				
	上校副官長	湯傳聲	馨遠	三七	山東平陰縣	行伍				
	中校軍械處長	穆玉山	潤生	三九	河北北平	十五師特別教育班畢業				
	中校軍需處長	蔣德純	精一	三二	山東荷澤縣	高小畢業				

附 記	中校軍法處長	楊式謙	雨田	三三	河北北平	內務部警察	內		
	中校軍醫處長	孫瑞琦	伯珍	三二	河北天津	保定軍醫速			
	中校書記主任	劉星垣	星垣	三三	河北大名	省立高中畢			
	特務團上長校	李振興	子強	四三	河北北平	行伍		張垣大境門	
	九一旅零少將	王長海	子容	三八	山東平原縣	本軍第二期		外	該旅團原駐獨石口
	七二團上長校	王子亮	寅初	三一	河南沈縣	本軍教導團		全	沽源至本年十一月
	八二團上長校	柴建瑞	祥亭	三九	河南睢縣	行伍		舊萬全	始移防省垣
	一三旅少將	劉景山	嵩亭	三一	山東荷澤縣	行伍		駐廟灘	該團原駐張北城內
	一六團上長校	許作善	百祥	三七	河南商水縣	行伍		駐廟灘營房	至本年十一月始移
	三六團上長校	王崑山	冠五	三七	河南商水縣	行伍		駐公會	駐舊萬全

中華民國二十三年十一月 日 參 謀 處 製

鄉賢

攷張北縣屬自古爲荒服後至遼金元時代又淪於異族欲求道高德厚名望素著特出一鄉之人物殊不啻鳳毛麟角不獲多覩及清乾隆年間以後又無文獻足徵遺失殊多深爲遺憾茲特儘量搜羅不過僅得十分之一二以供閱者多加參攷焉

北魏

乞伏保 高車部人父居顯祖時牧曹尙書以忠慎謹密賜以宮人申氏居卒申撫養伏保性嚴肅捶罵切至保奉事孝謹初無恨色襲父爵甯國子稍遷左中郎將每請祿賜在外公私尺丈所用無不白知出爲善無鎮將申年八十伏保手製馬輿親自扶接申欣然隨之申亡伏保解官奉喪還洛復爲長兼南中郎將卒

三廳志魏書本傳

北齊

斛律金 字阿六敦敕勒部人性敦直善騎射行兵用匈奴法望塵知馬步多少嗅地知軍度遠近初爲軍主魏除爲第二領人酋長秋朝京師春還部落號曰雁

臣神武密懷匡復金贊成大謀沙苑之役神武軍爲西帥所乘遂亂金請急向河東神武未動金以鞭拂馬神武乃還是役也無金先請還幾至殆矣金性質直不識文字封咸陽郡王累遷左丞相金長子光大將軍次子羨及孫武都並開府儀同三司出鎮方兵其餘子孫皆封侯貴達一門一皇后二太子妃三公主尊寵當時莫比嘗謂光曰我雖不讀書聞古來外戚梁冀等無不傾滅女若有寵諸貴人妬女若無寵天子嫌之我家直以立勳抱忠致富貴豈藉女也辭不獲免常以爲憂薨年八十贈假黃鉞相國太尉公諡曰武

唐

尙可孤 東部鮮卑宇文之別種世處松漠間天寶末隸范陽節度安祿山復事史思明上元中自拔歸封白水縣伯爲神策大將以功封馮翊郡王

蕭鐸盧幹 字撒板迂魯弟幼警悟異常兒三歲失母哭盡哀見者傷之及長魁偉沉毅好學善屬文有才幹年三十始仕爲朝野推重太康二年乙辛再入樞府誣以罪謫戍西北部坐皇太子事特恩減死仍錮終身在戍十餘年皇太子事稍直始得歸鄉里屏居謝人事一日臨流聞雉鳴三復孔子時哉語作古詩三章見

志當時名士稱其高情雅韻不減古人壽隆六年卒贈彰義軍節度使（三廳志戴遼史本傳）

蕭巖壽 乙室部人性剛直尙氣節咸雍四年討敵烈部有功爲其部節度使太康元年累遷北面林牙密奏乙辛與張孝傑數相過從恐有陰謀動搖太子上悟出乙辛爲上京留守乙辛使人譖于上上反疑巖壽出之後乙辛復入爲樞密使流巖壽于烏隗路終身拘作巖壽雖竄逐恒以社稷爲憂時人爲之語曰以狼牧羊何能久長三年乙辛誣巖壽與謀廢立事執還殺之乾統間贈同中書門下平奉事繪像宜福殿巖壽廉直而拆廷諍多與乙辛忤故及於難（三廳志載遼史本傳）

蕭蒲離不 字梭懶魏國王之四世孫父母蚤喪鞠于祖父兀古匿性孝悌年十三兀古匿卒自以早失怙恃復遭祖喪哀毀逾禮族里嘉歎嘗謂人曰我於親不得終養今誰爲訓苟不自勉何以報鞠育恩自是力學於文藝無不精乾統間召之不應常與親識游獵山水奉養無長物僕隸欣欣如也累徵皆以疾辭晚年謝絕人事卜居抹古山屏遠葦茹潛心佛書延有道者談論彌古人問所得何如但

曰有深樂惟覺六鑿不相攘餘無知者一日易服無疾而逝（三廳志載遼史卓行傳）

耶律敵魯 字撒不梳五院部人精于醫察形色即知病原雖不診候有十全功累官至節度使初樞密使耶律斜軫妻有沉痾醫不能治敵魯視之曰心有畜熱非藥石所及當以意療因其聾聵之使狂用泄其毒則可於是令大擊鉦鼓於前翌日果狂叫呼怒罵力極而止遂愈治法多此類人莫能測年八十卒（三廳志載遼史方技傳）

金

移刺子敬 本名屋骨朶遼五院人父拔魯歸金子敬讀書好學皇統間特進移刺因修遼史辟爲掾屬遼史成除同知遼州事舊本廳有占地歲入數百貫州官取其課歲以爲例子敬曰已有公田何爲更取民田竟不取秩滿郡人請留於行台不許入爲翰林修撰遷禮部郎中大定二年以侍制同修國史時窩斡餘黨散居諸猛安謀克中詔子敬往撫之還改秘書少監世宗常召入講論古今及時政利害或至夜半子敬有良馬平奉政事完顏元宜索之不與及元宜罷相子敬以

馬贖之又言山後禁獵地太廣有妨百姓耕墾上用其言遂以四外獵地與民尋遷秘書監世宗將如涼陘子敬與補闕粘割幹特刺左拾遺相伯仁奏曰車駕至曷里濟西北招討司圍于行宮之內地矣乞遷之界上以屏蔽環衛上曰善子敬尋轉簽書樞密院事出爲河中尹改與中廣寧二尹二十一年致任卒於家子敬嘗使宋及受諸部進貢所受禮物皆散之親舊及卒家無餘財其子質宅以營葬事（三廳志載金史本傳）

吳僧哥 唐古乙刺札上沙鶯部落人隸西南路招討拳勇善射大安間選籍山西人爲兵僧哥充馬軍千戶有功貞祐初遷權順義軍節度朔州失守僧哥復取之真授同知節度使朝廷以朔孤城其勢難守仍議軍民九萬餘屯嵐石絳解之間未行元兵至戰七晝夜有功授同知太原府四年始遷其民南行且戰且行者數千里力憊馬蹶死焉贈鎮國上將軍節度使（三廳志載金史忠義傳）

伯德寇哥 西南路咿札奚人壯健沉勇元兵克西南路列郡皆降寇哥獨不屈貞裕五年東勝州破寇哥與姚里鴉胡姚里鴉兒招集義軍披荊棘復立州事與定元年詔寇哥遙授武州刺史權節度使姚里鴉胡同知節度使姚里鴉兒權副

同知節度使三年東勝被圍城中糧盡援兵絕寇哥走保長寧寨九月復被圍寇哥死之（三廳志載金史本傳）

粘割貞 本名抄合西南路招討司人大定二十八年進士由教授主簿歷官德興府治中宣德州刺史貞祐元年以禮部郎中攝國子祭酒與粘割合達等出與元議和事二年改戶部侍郎歷沁南河平集慶鎮南汾陽軍節度入爲工部尙書尋守晉安府興定三年城破死之（三廳志載金史本傳）

耶律禿花 契丹人世居桓州太祖時率衆來歸大軍入金境爲嚮獲所收馬甚衆後侍太祖同飲班朱河水從伐金大破察忽虎軍又從木華黎收山東河北有功拜太傅總領也可那延封濮國公賜虎符銀印統萬戶扎刺兒劉黑馬史天澤伐金卒於西河州子朱哥嗣卒子寶童嗣以疾不任事朱哥弟買住嗣買住言于憲宗曰今欲略定西川上流諸城當先定成都以爲根本臣請往相其地帝從之遂率諸軍往成都攻嘉定未下而卒子忽林帶嗣總諸軍立成都府卒於軍以兄百家奴嗣自來朱哥至百家奴並襲太傅總領也可那延（三廳志載元史本傳）

石抹明安 桓州人性寬厚不拘小節爲童子時嘗騎杖爲馬令羣兒前導行列

整肅無敢喧譁者父老見而異之既長歎曰士生於世當立功名書竹帛以傳無窮寧肯碌碌無聞與草木同腐邪歲壬申太祖率師攻破金之撫州將遂南向金主命招討紇石烈九斤來援時明安在其麾下臨陣策馬來降帝令領蒙古軍撫定雲中東西兩路既而帝欲休兵於北明安諫曰金有天下一十七路今我所得惟雲中東西兩路而已若置不問待彼謀併力而來則難敵矣且山前民庶久不知兵今以重兵臨之傳檄可定兵貴神速豈宜猶豫帝從之即命明安引兵前進所至民皆具箪食壺漿以迎盡有河北諸郡而還帝復命明安及三合拔都將兵由古北口徇景蕪檀順諸州諸將議欲屠之明安奏曰此輩當死今若生之則彼之未附者皆聞風而至矣帝從之乙亥春正月取道州進至永清獲其御史中丞李英得糧千餘車遂招諭永清不降拔而屠之未幾金將完顏合住監軍阿興鬆哥復以步兵萬二千人糧車五百兩援中都明安復將三千騎往擊之遇於涿州宣封寨獲鬆哥合住遁去盡得其輜重四月攻萬寧宮克之取富昌豐宜二關攻拔固安縣初順州之破兵士縛密雲主簿完顏壽孫以獻明安釋而用之不久逸去復來問其故對曰有老父在城中恐不能存謀歸欲得侍養今已歿故復來明

安義而釋之五月明安將攻中都金相完顏復興飲藥死城中官屬父老緇素開門請降明安悉諭令安業仍以粟賑之衆皆感悅明安早從軍旅料敵制勝算無遺策雖初寒盛暑未嘗不與士卒均勞逸同甘苦其得金府庫珠玉錦綺明安悉具其數上進未嘗以纖毫爲已有中都既下加太傅邵國公兼管蒙古漢軍兵馬都元帥內子以疾卒於燕城（三廳志載金史本傳）

耶律伯堅 字壽之桓州人氣豪俠喜與名士游用薦舉入官爲工部主事至元九年轉保定路清苑縣尹初安肅州苦徐水之害訴於大司農司大司農司欲奪水故道導水使東東則清苑境也地勢不利果導之則清苑被其害而水亦必反故道爲災伯堅陳其形勢圖其利害要大司農司官及郡守行視可否事遂得已縣西有塘水溉民田甚廣勢家據以爲禮民以失利來訴伯堅命毀禮決水而注之田許以溉田之餘月乃得堰水置禮仍以其事聞於省部著爲定制縣居南北之衝歲爲親王大官治供帳於縣西限以十月成至明年復撤而新之吏得並緣侵漁其費不貲伯堅命築公館以代供帳其弊遂絕凡郡府賦役於縣有重於他縣者輒曰寧得罪於上不可得罪於下必詣府力爭之在清苑四年民親戴之如

父母比去而猶思之立石頌其德焉擢爲恩州同知（三廳志載元史良吏傳）
明

火真 蒙古人初名火里火真洪武時歸附爲燕山中護衛千戶從攻真定先馳
突耿炳文陣大軍乘之遂捷從襲大寧戰鄭村壩日暝天甚寒真歛敝鞍熱火成
祖前甲士數人趨附火衛士止之成祖曰吾衣重裘猶寒此皆壯士勿止也聞者
感泣真常將騎兵每戰輒有斬獲呼噪歸營衆服其勇累遷都督僉事封同安侯
永樂七年爲右副將從邱福出塞戰歿爵除（三廳志載明史本傳）

薛斌 蒙古人本名脫歡父薛台洪武中歸附賜姓薛累官燕山右護衛指揮僉
事斌嗣職從起兵及北征有功累遷都督同知封永順伯世指揮使斌卒子壽童
五歲嗣伯仁宗賜名綬長驍勇善戰正統十四年秋與成國公朱勇等遇敵於鶴
兒嶺軍敗茲斷矢盡猶持空弓擊敵敵怒支解之旣而知其本蒙古人也曰此吾
同類宜勇健若此相與哭之謚武毅（三廳志載明史本傳）

阿沙不花 康里國王族年十四入侍世祖賜土田給奴隸使居興和之天城世
祖親征乃顏命以千戶帥背寶赤之衆從行及乃顏平阿沙不花以大同興和兩

郡當車駕所經有帷台嶺者數十里無居民請詔有司作室嶺中徙邑民百戶居之割境內昔寶赤牧地使耕種以自養從之阿沙不花既領昔寶赤帝復欲盡徙興和桃山數十村之民以其地爲昔寶赤牧地阿沙不花固請存三千戶以給鷹食帝皆聽納民德之至今飲食必祭成宗崩安西王阿難答乘間謀繼大統阿沙不花與丞相哈孫定策立武宗召安西王至執送上都盡誅丞相阿忽台諸姦臣等累拜平奉政事錄軍國重事特進太尉封康國公薨贈中書右丞上柱國追封順寧王諡忠烈其繼室別哥倫氏亦有至行寡居三十年未嘗妄言笑身不服華采詔旌其門(三廳志載元史本傳)

清

張萬糧 本縣第五區滿克圖村人享年七十有八性仁厚生平好施見義勇爲爲當時外三廳尙無攷試張君爲作育人才計於清光緒九年聯名上稟力爭准予與試嘉惠士林其功匪淺及光緒十八年口外大饑放糧千餘石賑災活人數千素賑濟貧民或糧或錢不可勝計遇窮苦無力葬者代爲購棺謀葬同知鄒振岳賜予急公向善匾額地方民衆送以公爾忘私等匾額故至今人多稱頌不置

云

楊時雨 本縣人壽至八旬平生好善喜文舉辦地方公益不遺餘力於清光緒五年首先倡辦興和城文武義學聯合士紳劉楚才王廷輔李運仁趙金鰲等經營肇畫至六年成立七年開學造就文武人才甚夥因義學之地與無賴大起衝突幾瀕於危卒得救始免至創

孟志道 本縣第五區豆腐窰人乾隆年間庠生對於地方修橋補路公益舉辦甚多有恩賜恩榮壽考匾額太上皇賜予九品卿享年七十有五

孟朝秀 本縣第五區豆腐窰人同治年間庠生治家有道以忍字爲主五世同堂合家九十餘口雍雍穆穆毫無閒言受封九品卿贈以五世同堂匾額光緒十八年卒享年八十有三

民國

張漢 字雲卿張北縣第一區永泰村人也其性和平仁厚於清光緒十八年間旱魃爲虐赤地千里哀鴻遍野不特羅雀掘鼠搜掘草根且人相食日有所聞張君關懷桑梓向友告貸由張垣購紅糧小谷百餘石賑濟村民得以保全上憲聞

其事賜給九品頂戴初居五區羊官窰因移遷時將所有田畝二頃樹木千顆盡行分給鄰居親族至今猶感念不置又嘗以內地人滿爲患邊外空虛無人欲實邊救民非墾殖不可故在哈拉汗一帶提倡墾荒嗣後藉以謀生者何止數千家卒年六十有八

孟士仁 字壽峰本縣岸生豆腐窰人清末行年五十創辦興和城保衛社公舉爲千長以維持治安又爲戒烟會會長成績頗著爲人守正不阿士林皆器重之高煥章 字景唐本縣四區毛克令人年四十辦理教育充任勸學所所長後被選爲國會衆議院議員及地方公款所經理曩辦地方公益爲力頗大可爲鄉黨模範

盧振瑞 字子興本縣人也年四十五民國十年國軍開往援庫地方土匪乘虛蜂起邑紳張萬善創辦保衛團請該君維持治安公舉爲總團總雖土匪猖獗極力兜勦成效大著於民國十三年積勞殞命時人惜之

王國泰 字裕民本縣人年七十有八當民國十年間建築城內高小學校及女學校幫助許聞詩監理工程事宜冒暑茹辛備嘗艱苦甘盡義務雖每日兩餐亦

均自備縣長孫凌九嘉其勤勞擬勒碑以彰其德後升調他處未果似此廉潔求
之晚近之人實不可多得也

孝義

張北自開闢以來不過五六十年人煙稀少教化日淺欲求孝子賢孫兄友弟恭之人恒不得多覩然十室之邑必有忠信惟恐訪問未周難免遺漏茲經調查所得臚列事實於左

葛成旺 本縣第一區雲頭壩人性至孝母年最高每飯必親自操作不遠遊即或出門雖遇狂風大雪亦必返家視母故鄉人有葛孝子之稱

曹福祿 本縣第五區小壩溝人三十無子以姨弟之子爲嗣其妻又生子曹頗惡之鍾愛過繼之子終身不移享年九十有四人多以不溺愛遂致大壽云

韓印和 本縣第五區甲爾石河人性情和平村中有爭鬥輒居間排難解紛均各心服人皆以和事老稱之精神矍鑠耳目聰明享年八十有七其妻亦八十有五乃見五輩玄孫

列女

本志所載烈女節婦有呈准立案者亦有未經呈請立案者蓋以窮鄉僻壤雖功德足以表揚事蹟足堪矜式者惜無人提倡致埋沒空山殊失聞風興感之意深爲遺憾故本志調查情形確實者特臚列記載略補遺漏於萬一焉

元

吳氏 興和人夫死自刺其面誓不更嫁有司爲請詔旌其門（三廳志載元史列女傳）

達魯花真 蒙古氏年二十六夫忽都病卒誓不再醮孝養舅姑逾二十五年舅姑歿塵衣垢面廬于墓終身至元間旌之（三廳志載元史列女傳）

也先忽都 蒙古欽察氏大寧路達魯花赤鐵木兒木花之妻以夫恩封雲中郡君夫坐視免官居大寧至正十八年紅巾賊至也先忽都與妾玉蓮走尼寺中爲賊所得令與衆婦縫絳衣拒不肯爲賊嚇逼迫也先忽都罵曰我達魯花赤妻也汝曹賊也我不能充縫工以從賊賊怒殺之玉蓮因縊者凡三賊救之先是其子完者帖木兒年十四與父出城見有携蓮者拜哭請以身代父死賊愛完者姿秀

張北縣志 卷七

一二十六

遂挈以去之乃計脫歸訪母屍并玉蓮葬焉（三廳志載元史列女傳）

某氏 興州人夫亡早寡不忍獨生遂死以徇事聞請旌表之（三廳志載元史列女傳）

觀音奴妻 卜顏的斤蒙古氏宗王黑閭之女大都被兵卜顏的斤謂其夫曰我乃國族且年少必不容於人豈惜一死以辱家國乎遂自縊而死（三廳志載元史列女傳）

某姐 張家口郝某女秉性貞靜笑言不苟寂處空閨突有強暴欲汗之嚇以刀脇之從氏厲詞以拒曰寧死不辱奪刀弑之竟斃命于凶人之手有司往驗面色如生事聞乾隆十七年旌

某氏 武興妻遭人調戲氏抗志不從正色斥之去遂服毒死遠近欽其烈節事聞乾隆十九年旌

清

白穆氏 本縣第五區大蠡溝白萬良之妻年二十二夫亡教子事親備嘗艱苦至八十五歲壽終守節六十二年乃見五輩玄孫

秦曹氏 本縣第五區紅土梁秦玉山之母年二十六夫亡長子六歲次子四歲三子二歲家貧甚賴十指度日後均教養成成人享壽六十有六守節四十年

張賈氏 張北人清光緒三十二年因匪逼姦不遂自刎而死事聞爲勒碑於縣城南門外以表揚之

民國

魏李氏 張北第一區白城子魏世才之妻民國五年始年二十因夫病故遂自盡殉夫

陳氏 本縣第一區陳大魁之妻年四十有四於民國二十二年因夫遇匪害痛極仰藥以殉

張陳氏 本縣第一區張漢之妻萬善之母忠厚和順自適張門後家境窮苦雖粗糲布衣毫無愠色待妯娌和藹全家四十餘口均無閒言治家以勤慎恭儉爲主教子以忠孝節義爲本及至晚年以致家境稍形寬餘子孫均已成名皆賴陳氏之力焉鄉黨遂有賢母之稱卒年七十有二

劉崔氏 本縣第二區上拜察村人年二十有八夫亡遺子二女二家寒苦賴十

指度日將子女均撫養成人守節四十七年年七十五歲而終

高王氏 本縣第一區人高和之母年十九夫亡子始週歲女三齡均教養成人守節三十餘年而卒

閻張氏 本縣第一區永泰村閻明之妻年十四先爲童養媳十七成婚十九夫故生子振昌始八閱月尙在襁抱上事孀姑下撫孤子至六十歲病故守節四十年振昌娶妻裴氏十七過門至二十九歲夫歿長子賓五歲次子容二歲均撫養成人守節十六年民國十八年由公安局長曹漢勛財政局長郝延康教育局長宋瀛仙建設局長王進修聯名呈請蒙趙縣長書麟核准賜予雙節流芳匾額旌其門

王玉雲 本縣第一區聚賢莊王厚之女性至孝事母守貞終身不嫁後母病發願終身茹素禮佛誦經至民國二十一年病故享年六十有六

康孫氏 本縣第四區太平莊康玉堂長子文運之妻續絃於赤城縣孫萬金之次女年二十四過門對翁姑極盡孝道對家務極爲勤勞三十二歲夫亡遺女十五歲弱子七歲該婦號泣屢欲自盡幸經家人婉勸乃止不料翌年乃翁玉堂又

辭世家中更失棟樑該婦立志守節仍不稍衰事姑愈孝操持愈勤尤能送子入學時加激勸後爲女擇婚爲子娶媳薛氏及民國十五年匪氛正熾損失甚鉅家道衰落該婦既激其子勵學又勉其媳勤儉不特節操可旌對於康門其功尤大其志可嘉其德堪傳呈蒙陳縣長希文賜予懿德淑行省主席宋公明軒旌予峻節堅貞等匾額以旌其門

--	--	--	--	--	--	--	--	--	--	--	--

選舉

民國以來首重選舉選舉者即古代鄉舉里選之義也今之議員實開選舉之嚆矢有選舉國會議員者有選舉省議員者有選舉縣議員者茲經調查表列如左

張北縣選舉議員一覽表

名	稱	姓	名	字	籍	貫	選舉年月	屆	別	備	攷
張	獨多三	張	秉鑑	子清	第五區滿克圖人						
衆議院議員		張	彌生								
同		高	煥章	景唐							
順直諮議局議員		高	煥章	景唐							
同		張	秉鑑	子清	第五區滿克圖人						
順直省議員		張	萬善	子元				二	屆		
同		張	明	睿齋				三	屆		
參政院參政		張	萬善	子元							
縣議會議長		李	恒亮	蜀卿	第三區大馬羣人						
副議長		曹	贊卿	功輔	第五區土木路人						
議員		張	威	耀武	第二區陶喇廟人						

副議長	會縣 議參 長議	同	同	同	議 會 負	會縣 議參 長事	同	同	同	同	同	同	同	同	同	同
郝常久	張萬善	石如珍	王緝邦	孟士仁	王鴻如	張濟仁	趙天祿	何士德	楊增魁	張瑜	王憲	路大忠	郝常順	杭登高	鄭憲英	段彥
延康	子元	璧城		壽峰	雁賓	向賢	少卿	在明		子光		贊廷		子才	玉山	
第五區晉陽莊人	第一區永泰村人	第五區七令溝人	第四區台子溝人	第五區 鷹窩子 區豆人	第四區南壕壩人	第四區西灣子人	同	第二區 營子 區高人	第一區廟灘人	第五區勿亂溝人	第四區	第四區獅子溝人	第五區天成窩人	第一區 青園 區班人	第四區東溝門人	第二區東窩子人
同	民國二十三年八月															

35-80

議

員

宋德傑

助臣

第二區喇廟人

同

同

張瑜

子光

第五區勿亂溝人

同

同

程萬禎

芝榮

第一區龍王廟人

同

同

段玉崑

碧峰

第四區南壕塹人

同

同

林登科

第三區公會村人

同

長七系

人物志 選舉

三十一

科第

考張北向無攷試自清光緒九年鄒同知振岳爲拔取人才計呈請核准准予一體與試至光緒十一年由萬全儒學兼理張理廳學始得入場攷試至光緒二十九年全省設立學校遂將攷試停止中間臨場攷試不過二十年每科規定庠生二名半爲數太少年限又無多故科第人材甚少至中式鄉試會試以上功名人物尤爲罕見故本志降格以求將庠生人物以及流寓張北居住多年者一律列入以備攷核焉

張北縣科舉人員履歷表

功名	名	朝代	科別	姓	名	次第	住	址	略	歷	備	考
廩生	李	清	光緒年間	李	運	壬	第一區	人	主講興和城義學			
文生	張	清	同	張	武	相	第二區	陶喇廟人				
同	張	清	同	張	步	瀛	第四區	毛克令人				
同	鄧	清	同	鄧	紹	羲	第二區	石匠窰人				
同	張	清	同	張	佐		第五區	晉陽莊人				
同	王	清	同	王	憲		第四區	人				

同	同	同	武生	拔貢	同	同	同	同	同	同	同	同	同	同	同	同
		清	清	清	清	清	清	清	清	清	清	清	清	清	清	清
		同	光緒辛酉科	宣統己酉科	同	同	光緒乙巳科	同	同	同	光緒癸卯科	同	同	光緒辛丑科	同	同
	閻世俊	王定一	陳興祿	張俊	許聞詩	張萬善	郝常順	忻萬善	孟士爵	時長發	張瑜	靳文斗	高煥章	康文運	王緝邦	
					得三	子元				好生	子光		景唐		熙五	
	第五區人	第一區人	第五區晉陽莊人	第一區人	第一區永泰村人	第三區大梁底人	第五區天成人	同	同	縣城南關	第五區勿亂溝人	第四區人	第四區太平莊人	第四區白子溝人		
					省議員參政院參政文官處參事全區總農會會長財政局長							國會省會議員勸學所長公啟所經理				

畢業生

攷我國自唐宋以來拔取人才首重科舉至遜清末季廢除科舉興辦學校每年畢業者以數十百計茲將中等以上畢業者詳爲調查列表填入藉以覘我縣文化發展之程序惟因地廣人衆訪查難周遺漏之處自屬不免尙望留心教育者隨時增添是所盼望者也

張北縣中等以上學校畢業生調查表

姓名	別號	性別	住址	資格	某科畢業	學校名稱	畢業年月	略	歷
段玉昆	碧峯	男	南壕塹	留洋	工藝科	比國實業專門學校	民國	張北實業局長	察省農林試驗場場長
王增德	進修	男	縣城	高師	博物科	保定高等師範	民國	察省一師教員	察省督學張北教育局長建設員長鄉師校長
張鐸	季春	男	縣城	大學	法科	河北大學	民國十五年	察省黨部特派員	第一師範校長
鄭文科	炳如	男	縣城	大學	法科	中國大學	民國十八年	察省黨部幹事	張北教育局長
曹贊禹	鼎勳	男	土木路	大學	政治系	北平大學法學院	民國二十年		
段玉琮	子璋	男	南壕塹	大學	法科	郁文大學	民國廿一年		
段玉鈞		男	南壕塹	大學	林學系	河北省立農學院	民國廿一年		
紀世明		男	公會	大學	中國文學系	北平輔仁大學	民國廿二年		
張耀貞		女	西灣子	大學	中國文學系	北平郁文大學	民國廿二年		
張文熊		男	勿亂溝	大學		國立交通大學	民國		
鄭文華	祝三	男	縣城	大學	中國文學系	北京大學	民國廿三年		
呂新吾	吾從	男	西灣子	大學	教育系	北平中國大學	民國廿二年		養正中學校長
王志英		女	南壕塹	大學	哲教系	北平中國大學	民國廿二年		養正中學校教員
段玉嵩	少峰	男	南壕塹	大學	政治系	北平中國大學	民國		南壕塹高小校長

長七系志

人物志 畢業生調查表

二下三

張萬善 子元 男 縣城 專門 法科 保定法律學校 宣統元年

許聞詩 得三 男 縣城 專門 警務及司法科 保定警務及司法學校 宣統元年

曹贊相 漢助 男 土木路 專門 警務科 保定警務學校 宣統元年

張瑜 子光 男 勿亂溝 專門 法科 保定警務學校 宣統元年

焦忠 樸齋 男 縣城 專門 教育專修科 北平民國大學 民國十七年

郝常華 笑寒 男 土木路 專門 專修科 北平民國大學 民國十七年

宋步元 瀛仙 男 太子城 專門 法科 天津法政學校 民國十七年

宋玉籃 繼田 男 喇嘛廟 專門 體育專修科 北平民國學院 民國二十年

段玉瑛 女 南壕壩 專門 圖畫系 北平藝術學院 民國二十年

張進明 秉臣 男 大西溝 專門 砲科 太原軍官學校 民國十八年

郝在忠 秉臣 男 黑沙園 專門 騎兵科 中央軍官學校 民國廿三年

段昶 勃如 男 南壕壩 專門 步科 中央軍官學校 民國廿二年

段玉崇 霞峰 男 南壕壩 專門 步科 中央軍官學校 民國二十年

劉明秀 男 縣城 專門 騎科 中央軍官學校 民國廿三年

張智 達卿 男 黃土灣 專門 警務 高等警官學校 民國二十年

楊文柄 耀武 男 南壕壩 高中 普通科 養正中學 民國二十年

曹振國 男 烏里雅蘇台 高中 全科 張家口中學 民國二十年

段印昌	張鏗	張秀芝	王增祥	謝景辰	段耀	胡鳳山	張鈞	李香荷	薛祥	胡忠	侯秉鈞	黃璉旺	楊執中	吉舒泰	張守信	賈貴元
男	男	女	女	男	男	男	男	女	男	男	男	男	男	男	男	男
	縣城	南壕壩	縣城	太平莊	南壕壩	大鴻溝	縣城	縣城	二間房子	太平莊	縣城	白廟灘	縣城	獅子溝	縣城	土木路
高中	高中	高中	高中	預科	預科	預科	預科	師範	師範	師範	師範	師範	師範	師範	師範	師範
全	全	全	全	全	全	全	法科	普通科	普通科	全	全	全	全	全	全	全
北平志成中學	國立北平大學	北平志成中學	北平大同中學	北平民國學院	北平朝陽大學	北平大學	北平大學	天津女子師範	宣化第五師範	察省第一師範	全	全	全	全	全	全
民國廿三年	民國廿三年	民國廿三年	民國廿三年	民國廿一年	民國廿二年	民國廿二年	民國十七年	民國十四年	民國	民國十四年	民國十五年	全	民國十年	民國十五年	民國十九年	民國二十年
	升大學			升學	現升朝陽大學本科法學系	升大學	張北女學校校長建設局長縣督學	張北女學校校長	張北高小教員縣督學	張北高小教員	張北高小校長	張北高小教員	張北一高教員師範講習所長三區區長	張北一高教員教育委員	張北一高校長康保建設局長	張北三高教員教育委員

卷之二 人物志 畢業生調查表

李春果	王榮	賈寶元	孟兆光	張瑞芝	崔英	戈永寧	劉傑	范寶珊	劉國旗	段世俊	宋玉藻	李陰庭	張文禮	吉舒春	馬占文	溫相
						晏如	漢卿	玉棠	子瑞		敬文	慶堂	思敬	強華	子駿	輔臣
男	男	男	男	女	男	男	男	男	男	男	男	男	男	男	男	男
		土木路	豆腐窩子	大西溝	縣城	大西溝	獅子溝	縣城	喇嘛廟	東灣子	喇嘛廟	縣城	下兩間房	獅子溝	太平莊	獅子溝
師範	師範	師範	師範	師範	師範	師範	師範	師範	師範	師範	師範	師範	師範	師範	師範	師範
全	全	全	全	全	全	全	全	全	全	全	全	全	全	全	全	全
全	全	全	師範 察省第一	察省第一 女子師範	全	全	全	全	全	全	全	全	全	全	全	全
全	全	民國廿二年	民國二十	民國廿年	民國廿二年	民國廿一年	民國二十	民國十六	民國十八	民國二十	民國十八	全	全	全	全	全
			初小教員		升學	張北三高教員	張北二高教員	教育委員救濟院院長	張北六高教員省立二高教員	省立農林實驗小學校教員	張北六高教員二高校長教育委員	張北教育委員省立二高教員	張北二高教員校長六高校長	張北一高教員	張北二高校長教育委員	張北二高教員

張北縣志 卷七

三十一

王 永 貴	郭 文 誼	石 成 銓	段 旭	張 秉 和	郭 瑜	何 存 餘	劉 楨	孫 楨 祥	曹 效 先	張 耀 清	賈 靜 元	賈 耀 宗	石 成 銘	張 文 燧	張 英	閻 尚 修
子 良						實 甫		照 瑞			子 貞					
男	男	男	男	男	男	男	男	男	男	女	男	男	男	男	男	男
縣 城	陶 廟	土 木 路	南 壕 新		縣 城	土 木 路	黃 土 灣	縣 城	縣 城	西 灣 子	土 木 路	土 木 路	土 木 路	勿 亂 溝	頭 道 營 子	班 慶 園
師 範	師 範	實 業	實 業	職 業	職 業	職 業	職 業	職 業	職 業	中 學	實 業	實 業	實 業	實 業	實 業	實 業
普 通 科	蒙 旗 班	全	普 通 科	全	全	全	全	全	毛 織 科	全	全	全	全	全	全	全
範 化 府 師	察 省 第 一 師 範	全	察 省 農 專	全	全	全	全	全	察 省 第 一 職 業	北 平 志 成 中 學	全	全	全	全	全	全
民 國 三 年	全	全	民 國 廿 二 年	全	全	民 國 廿 一 年	全	全	民 國 十 七 年	民 國 廿 二 年	全	民 國 十 九 年	民 國 十 七 年	民 國 十 六 年	民 國 廿 一 年	全
會 任 高 小 校 長 現 任 科 長	張 北 二 高 六 高 教 員	初 小 教 員			初 小 教 員	初 小 教 員	初 小 教 員	張 北 縣 黨 部 幹 事	初 小 教 員		張 北 三 高 教 員	初 小 教 員	初 小 教 員		張 北 二 高 教 員	騎 兵 第 二 師 副 官

流寓

張北壩下之居民自有清雍正年間始得開墾遷來至壩上之居民至光緒初年漸漸招徠墾戶均屬他省外縣遷移之人初無所謂土著亦無所謂流寓也茲欲強而分之不得不以居住年限之長短及產業之有無以定土著流寓之標準茲將流寓特殊人物列左

劉萬山 天津人在清光緒年間曾充都司職因事獲罪被流塞外長於武術設教授徒爲本縣張文炳家中教師熟嫻長槍嘗以槍頭挑一口袋之豆重百五十餘斤挑起旋轉如飛有時又以槍頭刺門扇呼刺幾眼絲毫不差一同出門偶遇二匪雙手各舉一匪如耍棒錘然兩手一併匪首相碰立即流涎而亡彼時年已八十有四矣

耿老彪 不知何許人也湮其籍佚其名人呼之曰老彪在清光緒年間流落張北縣內熟嫻武術精於纏拳因其易於練習故一時學者甚夥

武術

國家之興衰視乎國民之強弱若一國之民人人強健個個尙武國家不期強而自強如秦俗婦女好戰而秦以霸趙武騎射而趙復興是知武術之不可不講也明矣從來中國武術爲中外所景仰寢至科學昌明器械競爭將武術棄之如遺殊非追本探源之論也近年以來稍稍覺悟極力提倡將固有之武術恢復而光大之俾全國之民均有健康之身體未始非國家前途最好現像也張北好武術者最少雖有武藝較優者多屬流寓之人儘量採訪僅得一人焉

張瑜 字子光本縣第五區人現年五十六歲幼年好武術親炙劉萬山耿老彪等之傳授對於武藝頗爲精通氣力亦大至今雖老每於人行握手禮時一握之間人多疼痛不忍受而伊猶不覺也

卷七刊誤

人物志	頁數	行列	誤	正
一 (後面)	一	十一	「僵」戶「蔽地」	「僵」尸「蔽地」
二	二	二	「高宗」米	「高宗」末
三	七	七	「趙」柄	「趙」炳
三 (後面)	二	二	「尙」振岳	「鄒」振岳
四	八	八	「距」治「遼遠」	「距」治「遼遠」
二十三	五	五	始免「李創」	始免
二十三 (後面)	八	八	「襄」辦地方公益	「襄」辦地方公益
三十六	八	八	「一」同「出門」	「一」日「出門」
三十七	四	四	「寢」至科學昌明	「寢」至科學昌明

張北縣志卷八

藝文志目錄

藝文(一)

奏議

記傳疏書劄

藝文(二)

金石

墓銘碑記

藝文(三)

詩歌

詩行曲歌

藝文(四)

諺語

歌謠

藝術

附影片

大事記

兵燹

匪變 附勦匪經過概略一覽表

災異 旱災 雹災

本縣辦理賑災經過 附請賑電文三則

瘟疫

區域變更

附 蔣委員長蒞縣視察狀況

張北縣志卷八

藝文志

本志藝文所載大致不外乎奏議金石詩歌諺語數種而已其所取義有關於歷史沿革者有關於事實寫真者有關於情景氣候者有關於風俗言語者藉以證古攷今俾得知政治之改革人事之變遷稍悉其梗概焉茲將各種藝文分別列後

藝文(一)

奏議

論匈奴保塞議

漢侯應

周秦以來匈奴暴桀寇侵邊境漢興尤被其害臣聞北邊至遼東外有陰山東西千餘里草木茂盛多禽獸草木冒頓單于依阻其中治作弓矢來出爲寇是其苑囿也至孝武世出師征伐斥奪此地攘之於幕北建塞徼起亭隧築外城設屯戍以守之然後邊境得用少安幕北地平少草木多大沙匈奴來寇少所蔽隱從塞以南經深山谷往來差難邊長老言匈奴失陰山之後過之未嘗不哭也如罷備

塞戍卒示外裔之大利不可一也今聖德廣被天覆匈奴匈奴得蒙全活之恩稽
首來臣夫外裔之情困則卑順疆則驕逆天性然也前以罷外城省亭隧今裁足
以候望通烽火而已古者安不忘危不可復罷二也中國有禮義之教刑罰之誅
愚民猶尙犯禁又况單于能必其衆不犯約哉三也自古中國尙建關梁以制諸
候所以絕臣下之覬欲也設塞徼置屯戍非獨爲匈奴而已亦爲諸屬國降民本
故匈奴之人恐其思舊逃亡四也近西羌保塞與漢人交通吏民貪利侵盜其畜
產妻子以此怨恨起而背畔世世不絕今罷乘塞則生嫚易分爭之漸五也往者
從軍多沒不還者子孫貧困一旦亡出從其親戚六也又邊人奴婢愁苦欲亡者
多曰聞匈奴中樂無奈候望急何然時有亡出塞者七也盜賊桀黠羣輩犯法如
其窘急亡走北出則不可制八也起塞以來百有餘年非皆以土垣也或因山巖
石木柴僵落豁谷水門稍稍平之卒徒築治功費久遠不可勝計臣恐議者不深
慮其始終欲以一切省繇戍十年之外百歲之內卒有他變障塞破壞亭隧滅絕
當更發屯繕治累世之功不可卒復九也如罷戍卒省候望單于自以保塞守禦
必深德漢請求無已小失其意則不可測開外裔之隙虧中國之固十也非所以

永持至安威制百蠻之長策也

諫許南單于請兵北伐歸舊庭疏

後漢宋意

夫塞外之隔遠中國幽處北極界以沙漠簡賤禮義無有上下疆者爲雄弱者屈服自漢興以來征伐數矣其所尅獲曾不補害光武皇帝躬服金革之難深昭天地之明故因其來降羈縻畜養邊人得生勞役休息於茲四十餘年矣今鮮卑奉順軒獲萬數中國坐享大功而百姓不知其勞漢興功烈於斯爲盛所以然者北部相攻無損漢兵者也臣察鮮卑侵伐匈奴正是利其抄掠及歸功聖朝實由貪得重賞今若聽南鹵還都北庭則不得不禁制鮮卑鮮卑外失暴掠之願內無功勞之賞其性貪婪必爲邊患其北鹵西遁請和求親宜因其歸附以爲外扞巍巍之業無以過此若引兵費財以順南鹵則坐失上略去安即危矣誠不可許

中堂事紀

元王恽

中統二年二月十五日丙寅未刻發自燕京是夕宿通元北郭六月丁卯午憩海淀距京城二十里是晚宿南口新店距海淀七十里七日戊辰卯刻入居庸關世傳始皇北築時居庸徙於此故名兩山巉絕中若鉄峽少陵云峽形藏堂皇壁色

立積鉄者蓋寫真也控扼南北實爲古今巨防午憩姚家店是夜宿北口軍營距南口姚店三十里而遠八日巳巳辰刻度八達嶺於山兩間俯望燕城殆并藏然出北口午憩棒極店天容與日氣與山南絕異以暄涼較之爭逾月矣午飯榆林驛其大山北環舉目已莽蒼沙磧蓋古媯川也是夜宿懷來縣南距北口五十三里縣東南里許有醜泉井水作鷲黃色其曰玉液即出此也官爲置務歲供御醪焉九日庚午至統墓店詢其名土人云店北舊有統軍墓故稱是夜宿雷氏驛亭地形轉高西望雞鳴山南眺桑乾上流自奉聖東諸山下注白波汹涌若驅山而東雞鳴山者唐太宗東征至其下聞雞鳴故名東南距懷來七十里而遠十日辛未午刻入宣德州十一日壬申爲一日留距雷氏驛九十里癸酉行六十里值雪宿青麓三十日甲戌至定邊城憩焉蓋金所築故城也是夜宿黑崖子距青麓九十里十四日乙亥抵權場蓋金初南北互市之所也是夜露宿雙城北十里小河之東南距黑崖甸北一百有五里十五日丙子停午至察罕腦兒申刻大風作元雲自西北突起少頃四合雪華如掌平地尺許亂灑河而北次東北土樓下羣山糾紛川形平易因勢而廣狹焉泉流縈紆揭衣可涉地氣甚溫大寒寢以單韋煦

如也沙草氾茂極利畜牧按灤野蓋金人駐夏金蓮源隰一帶遼人曰望國崖是也留八日而發距雙城七十里二十三日甲申次鞍子山南距灤河四十里二十四日乙酉次桓州故城西南四十里有李陵故台未刻朔風發發雨霰交作傳令方春牧馬不勝寒尤瘦弱者悉用羶毳答復其背否者以法從事二十六日丁亥亥晨霜蔽野如大雪日極高陰凝始釋距鞍子山二十有五里是日桓州人來自和林城說迤北正二月間地草自燃東至和林西至桓州亦燃極草根而止水濕處愈甚人往來者須以氈濡水覆其上乃可越又有黑風掠人面如灼兵械及山椒遇夜皆有火出在山者如烈焰然或者云火兵象皆北兵自焚銷鑠之兆二十七日戊子次新桓州西南十里外南北界壕尙宛然也距舊桓州三十里二十八日己丑飯新桓州未刻扈從鑾駕入開平府蓋龍飛之地歲丙辰始建都城龍崗蟠其陰灤水經其陽四山拱衛佳氣葱鬱都東北不十里有大松林異鳥羣集回察必鷓者蓋產於此山有水水有魚鹽百貨狼籍畜牧蕃息大供居民之食用然水泉河大冰負土夏冷而冬冽東北方極高寒處也按方志蓋東漢烏桓地也距新桓州四十有五里

扈從北行後記

車駕既幸上都以六月十四日大宴宗親世臣環衛官於西內樓殿凡三日七月九日望祭園陵竣事屬車轅皆南向藝典也遂以二十二日發上都而南宿六十里店納鉢越三日至察罕腦兒由此轉西至懷禿腦兒猶漢言後海也有大海在納鉢後故云曰平陀兒曰石頂河兒土人名爲鴛鴦濼其地南北皆水水禽集育其中國語名其地曰遮里哈刺納鉢猶漢言遠望則黑也兩水之間壤土隆阜諸部與漢人雜處因商而致富者甚多自察罕腦兒至此百餘里皆雲需府境也界是而南則屬興和路矣納鉢曰苦水河兒曰回回柴國語名忽魯禿漢言有水濼也隸屬州保昌曰忽察禿猶漢言有山羊處也地饒水草野獸兔最多又西二十里爲興和路世祖所創置也歲北巡東出西還故置有司爲供億之所城郭周完闐闐叢多河東憲司所按部也西抵太原千餘里羣多太原人路置二監一守餘同他上郡東界則宣德府境上都屬郡也府之西北名新城武宗築行宮其地故又名中都今多圯毀大駕久不臨矣由興和行三十里過野狐嶺上爲納鉢地高風甚寒東西盤折而下平地天氣卽暄無不減衣者前至得勝口宣平縣境也有

御花園雜植諸果中置行宮南至縣十五里去邑三十里有山出瑪瑙石又前沙嶺五十里至順寧府本宣德府也因地震改名南過坳兒嶺下臨深澗其流爲渾河嶺頭參亘四十里至雞鳴山疊嶂排空綿亘二十餘里又南二十里乃平地曰雷家驛驛之西北十里納鉢曰豐樂二十里至阻車納鉢又二十里至統幕則與中路驛程相合而南歷狼居胥山至懷來縣四山環抱中有水名媯川縣南二里納鉢也凡官署留京師者皆盛具牲酒於此候迎大駕仍張大宴慶北還也南則榆林驛即衛青傳榆豁舊塞自懷來行五十五里至媯頭又十里入居庸關以至於大口遂以八月十三日至京師凡歷納鉢二十有四爲里一千九十有五以輦路西還之所經也國制凡官署之幕職掾曹當扈從者東西出還甲乙番次惟監察御史扈從與國人世臣環衛者同東西之行得兼歷而悉覽焉

通貢傳

明焦竑

俺答者故酋也先裔孫也俺答伯兄吉囊先故有男子四曰吉能曰打兒漢台吉曰銀錠把都兒台吉曰筆寫契台吉吉能二子七姪有衆數萬居河西套中舊東勝豐州地俺答之弟老把都兒昆都力哈部落三萬據開平獨石外邊俺答長子

孔昆的祿辛愛黃台吉住興和迤北其次子黑台吉子曰把漢那吉生三歲而黑台吉死其所生母胡媪者俺答以事殺之答妻一克哈屯以其僕阿力哥之妻乳那吉故阿力哥持其家柄打來孫瓦喇兀良哈永邵卜俱稱小部落打來孫依套部餘駐大同西北附俺答東則小王子之裔孫曰土蠻者爲四枝曰多羅土蠻把都黃台吉曰麥力銀台吉曰着力兔台吉曰克鄧台吉擁衆十萬恃其蕃盛與俺答爭強互有侵犯爲中國薊遼迤東之害俺答有控絃之衆十萬餘精銳者三萬餘馬四十萬橐駝牛羊百萬駐大同宣府迤北橫行塞外自嘉靖初年來歲有侵掠吉能套部犯陝西延寧甘肅沿山一帶俺答往來雲中上谷之墟村城深懸收保不及者被圍困攻破則焚票殺丁壯掠子女金帛而去有叛賊趙全十餘輩復誘之遂謀深入二十九年大舉逼京師四十年犯薊至通河隆慶元年攻屠石州猖獗特甚趙全世晉人自呂老祖以妖術謀不軌事覺與其黨趙全李自馨劉四趙龍呂老十猛谷王馬西川及周元張彥文之屬歸俺答俺答割地一區處之因爲城郭宮室之制升板築垣遂號板升其飲食衣服仍華舊所居極壯麗僭擬宸居別爲離宮九楹以奉俺答全警敏有智略劉四等亦勇力過人其後中國無賴

有罪者輒亡命入板升相依有趙宗山穆教清張永寶孫天福及張從庫王道兒二十八人互相糾引黨衆至數千時時爲鹵鄉導鹵長驅無忌以全衆熟知險隘阨塞又華人得先驅諜視邊將不爲之防故也當石州失守全謂俺答曰那顏春秋高矣而行擁北地精兵那顏一旦捐館舍衆屬黃台吉黃台吉諸子素驕悍勢必奪而分之莫若以此時據有雲中上谷東封居庸南塞雁門獨以一面西制晉代進則飲馬河汾退則歸重雲谷謀未定會邊兵調募四集鹵人馬道死遂遁去隆慶四年把漢那吉長而慧俺答善視之又爲一克哈屯所憐那吉謀娶兀慎家兔搯金的女俺答有外孫女聘襖兒都司俺答通焉遂奪取之襖兒都司志將攻俺答以那吉所聘兔搯金的女償之那吉怒謂其奶公阿力哥曰我祖妻外孫又奪孫婦予人天怒人怨吾不爲若孫矣吾聞天朝上下有序尊卑有體男女不溷吾往歸之而爲我謝俺答阿力哥懼誅不敢請俺答遂趣之行本年十月十日那吉與其妻比吉阿力哥之屬十人馬十三匹息山西平魯城外將扣關而入門者難之那吉曰我俺答孫也得罪祖父故來歸天朝乞降諜者以聞開府方公逢時大喜遽命以申楮五百騎導入大同逢時坐開府見之遣出給飲食宅舍器具

悉備方遣使之督軍少司馬王公崇古所計事未及聞會少師張公居正所使卒偵報張公聞俺答事即貽王公書曰昨有人自雲中來言俺答有孫率十餘騎來降未審的否俺答子存者獨黃台吉豈即其子耶何故率爾來降公何不以聞若果有此於邊事大有關係宜審處之於是王公方公上其事下兵部議授那吉指揮使阿力哥正千戶各賜衣一襲是時俺答既失那吉心常思念又一克哈屯朝夕泣曰黑台吉所遺孫幸賴長成奈何以淫逆殺之俺答無以應因召趙全等計事全曰欲得那吉須厚賄贖之否則必脅以兵試發萬人臨城中國將卒必悉出戰吾因據其城而索之可也俺答然其計五月辛亥俺答率衆萬餘駐平魯城之東張公復貽王公書曰那吉來降雖朝廷有道能使向化顧此事關係至重制鹵之機實在於此頃報俺答臨邊索要正恐彼委不取則我抱空質而結怨於鹵今其來索是吾利也第戒勵將士堅壁清野扼險守要使人以好語款之曰吾非誘汝孫汝自慕化而來耳中國之法得首鹵若子孫者賞萬金爵通侯吾非不能斬汝孫之首以請賞但以彼慕義而來又汝親孫故不忍殺汝欲得之自當卑詞效款執吾叛逆趙全等以獻盟誓於天約以數年一騎毋入吾塞方可與汝奏聞朝

廷許汝孫生還若乃肆其凶逆稱兵挾取吾豈畏汝者今吾宣大之兵豈復往日之比汝來則來吾有以待且聞汝子辛愛怨汝愛少妻溺幼子誘納吾中國叛入疎其種類旦夕且將謀汝汝肘腋之患不虞而何以汝孫爲哉彼聞此言未必不動公宜堅持初意審定計謀毋爲衆言所淆又曰老酋臨邊不搶又不明言索孫此必趙全等教之誘吾邊將兩執以爲質伺吾間隙掩其後不備願公戒飭諸將但併堡堅守勿輕與戰即彼示弱見短亦勿乘之多行間諜以疑其心或遣精騎出他道搗其巢穴使之野無所掠不出十日勢將自遁固不必以斬獲爲功也於是王公方公悉行近邊將帥保境收兵嚴陳以待時有咱王公乘鹵酋欲孫因爲市而行搆者王爲書言之張公貽書勸其毋爲衆議所淆失措畫棄前功又貽方公書曰昨得鑑川書似爲衆議所搖頗改前說誤矣此事在我已有勝算若一旦退縮措畫失宜不惟取笑外裔其害有不可勝言者鑑川何不慮此哉老酋爲妻怨恨欲得其孫甚急必不敢逞但堅壁清野以老其師日行間諜以疑其心待其心亂氣挫乃吾用奇之日也乃復貽王公書曰頃奉宸斷此中更無異議但此事關係重大須處置得宜操縱在我上不失朝廷之體下可獲柔服之利乃爲勝算

其使以二十日發去計今想已得其要領必如初議執送趙全等首惡數人納款效貢有番文信使乃可奏聞朝廷爲之哀懇仍加那吉一職賚以衣帛禮而遣之則老酋旣感不殺之恩那吉亦受中國之命自可消其惡毒懷我好音邊境之利也王公乃使善譯語者鮑崇德入鹵營反覆告諭俺答於是俺答憮然悔用趙全謀仰天歎曰始吾欲修貢天朝請封趙全等謂我有天分數導我興兵今我何愛數人頭不以易吾孫耶但我北番爨無釜衣無帛旣和之後請各量給爲生若得請天皇封我一王爵鈐制諸部永爲中國藩籬固幸甚乃因鮑崇德使人之王公所言之時黃台吉以萬騎偪雲永邵卜以五千騎走威遠張兩翼而進俺答問之即下令麾之使退王公乃條具封事上言鹵願執叛易孫請封輸貢詔許之一時言官乃有以爲不便者有謂和戎示弱者有謂互市起釁者衆言藉藉司馬不能裁決張公旣排衆議行之又以書與方公王公計畫邊事甚悉王公手其書曰邊事張公見如指掌吾輩久諳裔情者多愧之復遣鮑崇德至俺答營諭以先執全輩歸中國爲汝表奏然後歸那吉乞封通貢之事徐任其所欲爲時張彥文已縶陽和周元飲藥死俺答令其麾下哈伍奴柱襲捕衆賊二人固俺答嬖倖自全等

用事二人者日見疎遂擒趙全與其弟趙龍及李白馨劉四兒猛谷王呂西川李老十馬西川之屬凡八人面縛械繫抵邊城外是日入雲石堡十九日送大同左衛方公令習趙全者數輩驗其狀無僞具內之獄二十日出把漢那吉於庭宴以酒食數所賜衣以授其使打兒漢遣行那吉與其妻泣曰吾慕天朝故棄祖父母來歸獨奈何棄我方公諭之曰朝廷以汝祖思汝故使汝還非棄汝也汝歸孝順謹事汝祖懷忠以報朝廷汝行矣那吉拜謝去方公又慮俺答怒其從行者因來使丁火力赤猛克諭以無害阿力哥二人指邊河誓曰願以百口保力哥不死鑽刀示信後竟如所誓於是王公上書言趙全等數人本事妖術背國臣鹵導引內寇攻城屠殺垂二十年乃者聖德中興鹵首懾服故其孫慕義來降復蒙待以不死許之生還遂使中外一家永爲內屬數十年未討之奸宄一旦繫頸囹圄臣等擇日械送京師乞如先朝行飲至獻馘禮然後下吏誅之詔下悉如議行十二月二十日送趙全等八人由德盛門入京師大司寇按全等反狀悉具上命禮部官爲文詞告郊廟戮之東市支解以徇其請封通貢二事大集朝臣詣闕下會議有言便者有言不便者張公復爲書致王公言封貢事乃制鹵安邊大機大略而時

人以媢嫉之心持庸衆之議計目前之害忘久遠之利遂欲搖亂而沮壞之僕受國厚恩死無以報况處降款既以身任之今日之事敢復他諉并言封貢有五利趣王公圖上貢額貢期市易事宜當備聞於上請旨行之毋惜浮議隆慶五年二月二十日王公上書穆宗皇帝其略曰俺答強悍狼肆於諸酋獨稱雄長况吉能把都兒黃台吉皆其子弟雖土蠻與之角勝亦托身老把都自結婚姻藉其聲援今羈以空爵而無兵衛財力之費臣獨何惜而不爲但必令其大會衆酋同表入貢方可擬封以彰歸義之榮仍聽各自爲部不必假以統攝之權至於貢市之議先朝行而不利蓋其故始於逆鸞借以媚鹵故其勢必招釁啟侮而得志於中國今俺答暮年悔禍且感激朝廷厚造那吉之恩納款求封出於誠悃豈昔日兩地爲市費財玩敵之比哉鹵若奉職通貢賜答自有常數如其叛盟於吾撻伐之威未嘗少挫會大同開府劉公亦言求貢與馬市不同况俺酋再使懇請若重違其意終阻向化之念且驚忿不平終爲邊害機會一失不可再得張公又爲書貽王公言封貢之事所當經畫者有四所當修補者亦有四勸其悉心籌畫採而行之王公乃爲疏酌其入貢之道定其獻貢之期限其貢馬之數北使進止之所縷縷

可行議市場在大同以左衛威爾堡地在宣府以萬全右衛張家口地山西於水泉營邊令裨將統兵憲臣監市硝黃銅鐵軍器各有禁約商人毋恃弓矢甲冑使相仇害一切不得已之厲政今宜稍寬以示招携天子重其事復下宗伯議宗伯具題成祖朝北部僣長曾封忠順忠義順寧賢義五王在往藉可攷俺答之封的爲有據疏上制曰可隆慶五年四月俺答遣使奉表稱臣貢名馬三十匹上御建極殿受之使太史奉金冊封俺答爲順義王老把都黃台吉俱都督同知那吉仍舊所賜指揮使其餘小僣長爲指揮同知者十爲指揮僉事正千戶者各十九副千戶二百戶二所賜銀帛衣服有差俺答大喜告中國使者曰趙全等已伏誅尙遺趙宗山餘黨數十年據有板升此輩不滅亡終敗和約王公以聞詔捕讞獄如趙全等刑是年秋套部亦願輸貢總督少司馬戴公爲言於朝許其入貢開市延綏寧夏悉得市易如宣大例報可賜吉能都督同知官餘以指揮千百戶受秩者四十九并賜衣帛次年六月今上登極吉能貢如俺答事萬曆元年各修貢事如初二年上念王公在邊之勞詔歸以大司馬協理戎政適首事巡撫方公服闋

起代王公以故是年市事復興諸開府同心共濟費省憲悉三鎮晏如大抵因貢爲市中國以段布皮物市易鹵馬鹵亦利漢財物交易誠所謂貿遷有無中外一家故東西延袤五千餘里無烽火警行人不持弓矢近疆水陸屯田悉懇治爲內地墩台哨望之卒以漸撤去所省糧餉歲不下數十萬石督撫諸臣及時而城邊險飭器械練兵馬倡勇敢所易馬至數十萬匹命官設牧統養待用在野成羣誠如雲錦遡流窮源運軸轉轂功蓋有自云

籌北部款塞疏

明高拱

窃惟來者不拒王者馭遠之道忘戰則危聖人保邦之訓頃者北部俺答率衆款塞稽首稱臣奉貢闕下數月之間三垂晏然一塵不邊邊氓釋戈而荷鋤關城熄烽而安枕此自古稀覯之事而今有之實我皇聖德誕被神武布昭所致中外臣民所歡忻作舞戴頌於罔極者也然初議之時發言盈庭而臣等所以仰奉宸斷贊成大計者其說有三夫外國天性忿鷙適其欲則喜違其願則怒爲中國計惟當順其所利而因而制之固非可以禮樂馭服法度繩約者也昔嘉靖十九年北部遣使奉貢不過貪討賞賚與互市之利耳而邊臣倉卒不知所策廟堂當事之

臣憚於主討直却其請斬使絕之以致諸部怨憤自此擁衆大舉入犯或在宣大或在山西或在薊昌或直抵京師三十年來迄無寧日遂使邊境之民肝腦塗地父子夫妻不得相保膏腴之地棄而耕屯田荒鹽法沮壞不正邊心或致大業之墮廢則夫天下者亦祖宗之天下生民者亦祖宗之生民陛下亦安忍而輕棄之乎願陛下以生養民力爲本以恢復天下爲務信賞必罰以驅策英雄親正人遠邪佞以圖謀治道夫如是則承平之觀不日咸復詎止上都之宮闕而已乎

議把漢歸降處置事宜疏

明 王崇古

今聖武布昭黠鹵效順殆天意非人力也顧事係國體不細臣熟計之有三策焉俺答橫行塞外幾五十年威制諸部侵擾邊圉今神厭凶德骨肉離叛把漢那吉千里來降宜給宅舍授官職豐餼廩服用以悅其心嚴禁出入以虞其詐若俺答索取則因與爲市責令縛送板升諸逆還被掠人口然後以禮遣歸策之上也若遂桀驁稱兵不可理論則明示欲殺以撓其志彼望生還必懼我制其死命志奪氣沮不敢大逞然後徐行吾計策之中也若遂而不求則當厚加資賞結以恩信其部衆繼降者處之塞下即令把漢統領略如漢制屬國居烏桓之制他日俺答

死子辛愛必有其衆因加把漢名號令收集餘衆自爲一部辛愛必忿爭彼兩族相持則兩利俱存若互相讐殺則按兵相助彼無暇侵我遂得休息又一策也臣日夜度鹵之狀不出此三端爲吾應之之術無踰此者若循舊例安置海濱使俺答日夜南望優擾不已又或給配諸將使之隨營立功彼素驕貴不受驅策駕馭苟乖必滋怨望頓生颺去之心終貽反噬之禍均爲無策惟陛下集諸臣裁定可否

請許俺答封貢疏

明王崇古

俺答雄據漠北保我叛人掠彼番部有衆十餘萬矣東結朶顏三衛爲響導西挾吉囊子孫爲羽翼常首禍謀今把漢那吉激小忿而來降黃台吉謀內鄉而見挫老酋悔禍投誠納款此天時也臣聞國初時嘗封鹵爲忠順王近事則西番諸國亦各有封請得許俺答比諸國爲外藩定其歲貢之額示以賞賚之等長率衆酋以昭聖朝一統之盛官黃台吉等以結其父子祖孫之心歸我叛人翦其羽翼亦中國之利也今鹵中布帛鍋釜皆仰中國每入寇則寸鉄尺布皆其所取通貢之後不可復得將不無鼠竊之憂若許通市則和好可久而內外兼利他邊如遼東

開原建昌肅州西番諸部皆有市乞倣其制刻曰平價申禁防姦以和其交事宜

無不就者惟上亟賜裁決以安疆場奏上令總督鎮巡官詳悉覆奏賜把漢綵段四表裏布百疋遣之歸是年十二月兩執我

叛人趙全等來獻崇古受之獻俘于朝上命奏告郊廟磔諸逆于市內外有功諸臣恩賚各有差

論俺答請封通市疏

俺答自得孫後遣使來謝且乞表式請封但言吉囊大把都來與盟疑有詐臣未之許蓋老把都俺答親弟吉囊之子吉能等皆親弟姪而兀慎擺腰永邵卜哆囉土番等會又多其本統親枝也俺答於諸酋為尊行力能合之必同心內附然後可假以王封官諸酋長此三衛示羈縻焉第俺答以為土蠻故主也力不能致臣聞老把都與土蠻善而內親黃台吉適黃台吉使來臣令其約老把都以招土蠻如其來也可以破三衛交構之私即不來則失俺把諸酋之助其勢自孤即今秋之寇但能螫遼左不敢南窺矣今俺答與老把都吉能永邵卜諸部各遣使十八人持番文來言諸酋感聖朝曠恩願相戒不犯邊專開貢事以息邊民第諸邊將士習燒荒尚搗巢恐妨大信願明禁約以結盟好惟陛下與諸臣計之

上封貢便宜八事疏

明 王崇古

今日之事不當以馬市例論嘉靖中俺答擁衆入犯薊鎮執馬房內臣楊淮等脅以奏開馬市先帝不允而命咸寧侯仇鸞將兵撻伐鸞出塞無功懼鹵復至潛以金帛媚鹵仍許請開市以追己責當是時鹵勢方張開市之請非其本心繇逆鸞私謀故不旋踵而叛盟肆掠爲患益甚先帝震怒始貴于辟嚴爲之禁明旨具在臣等敢冒請以干大辟哉顧今北情實與昔殊鹵連歲入犯固多所掠乃其所亡失亦略相當又我兵出境搗巢趕馬彼亦苦之是鹵固非昔之強也屬者戴天朝歸孫之恩旣猷俘闕下復約其弟姪并各部落誓永不犯邊又非如昔之擁兵壓境挾我邊臣而坐索也且聞鹵欲圖瓦刺蠶食西番慮我軍議其後故堅意內附以自固其情可信又鹵使云所請市非復請馬市但許貢後容令貿易如遼東開原廣寧互市之規此國制待諸部之常典非昔馬市比臣等以爲使先帝在亦必俯從無拒也且昨歲秋防報警京城戒嚴至倡爲運磚聚灰塞門乘城之議幾爲鹵笑今鹵旣納款內附乃心欲定久要守尺寸以幸百年之無事異日有失究首事之罪是豈惟臣等所不能逆覩卽俺答亦恐能保其身而不能保其弟姪能要諸酋于目前而不能制諸酋于身後也夫拒鹵甚易執先帝之禁旨貢鹵罪之難

信可數言而決鹵必憤憤去即以遣降之恩不犯宣大土蠻及三衛必歲糾俺酋父子爲聲援以窺薊遼則吉能子弟賓兒諸酋必爲蘭靖洮河之患九邊騷動財力困竭雖智者無以善其後矣若允鹵封貢各邊有數年之安則可乘時修備彼設背盟而以蓄養之財力從事戰守不猶愈於終歲馳驚自救不暇者哉臣等又歷稽國朝北部舊有通貢之例如正統初年也先以尅減馬價而稱兵裔鹵封王亦有太平賢義安樂及哈密忠順王故臣等酌時勢稽典制以爲許封貢便因條爲八事以聞一議錫封號官職諸酋輩行惟俺答爲尊或可錫以王號頒給印信如忠順王及西番諸國例俾號召其弟姪子孫爲國藩籬其餘大枝如老把都及吉囊長子吉能俺答長子黃台吉俱宜授以都督職銜如三衛故事其他弟姪子孫如兀慎打兒漢等四十六枝雖衆寡強弱不齊俱宜授以指揮職銜其俺答諸塔十餘枝各須授以千戶如把漢那吉阿力哥近例皆賜冠服俾知臣禮是假名器以臣服強敵在朝廷無大煩費而大小酋首可使無復犯邊一定貢額裔鹵入貢各雖効順而實希賞今宜定制歲許一貢每貢俺答馬十匹其使十人老把都吉能黃台吉各八匹其使各四人其諸酋貢各以部落大小爲差大者四匹小者

二匹其使各三人通計歲貢馬不得過五百匹其使不得過百五十人馬分三等以上馬三十匹進御餘馬給價有差老瘠者不准充貢其使歲許六十人進京餘留待境上使還之日聽以馬價市買縉布諸物分給諸酋以爲酬賞其欽賞之額聽禮部查照三衛及西番諸國事例頒給一議貢期貢道入貢互市宜以春月馬弱之時且及高壽聖節各部來庭之會其使馬匹及表文自大同左衛驗入量給犒賞應駐邊者分駐各城及送赴各鎮撫驗賞應入京者差官押送自居庸關入絳昌平進京赴四裔館安置並禮部照例管束給養事完仍差官絳原途押回所過地方各將領盛陳兵仗示之威重所駐公館內外防範不許姦徒交通傳泄郵傳廩氣一如故事其經過驛城煩費每年聽各撫臣議補一議立互市北部散處漠北人不耕織地無他產鍋釜繒絮之具咸仰給中國今旣誓絕侵犯故其使即求互市庶免盜竊非謂求開馬市也其互市之規宜如宏治初北部三貢例兩以金銀牛馬皮張馬尾等物商販以段紬布疋鍋釜等物擇日開市今其酋以三百人駐邊外我兵五百駐市場以資貿易期盡一月而止各鎮商貨不足交易者聽行各道查發其客商所易馬匹或各營收給原值或聽販賣各鎮市場在陝西

三邊已有先年原立場堡其大同應於左衛迤北威鹵堡邊外宣府應於萬全右衛張家口邊外山西應於水泉營邊外聽各將領及兵備道經理每值互市之期商人及官軍不得闌出禁物交通罔利及構起邊釁罷市之後有蕃騎近邊索擾者行俺答及各酋長查究但有賚到各酋長番文乞討諸物量議給發如其情變詐軍門議行責問戒備其各鎮仍襲通鹵媚鹵夙弊者重治之一議撫賞之費各鎮每年四時戒備則有調遣客餉春秋罷邊設防則有行糧料草各營有探哨夜役行糧各墩有常料行月二糧爲費不貲且一歲之間軍丁或零斬寇級或被寇傷死所以犒賞優卹之具皆以督撫紼贖及各城商稅地租等銀給用每歲亦不下數千金今既許鹵通貢則前費俱可省減以爲撫賞各部之需此外不足每鎮先于年例客餉內動支數千帑待撫賞其使及守市北兵其兵人布二正酋長緞二正紬二疋以好至邊者酌量來使大小量加犒賞今歲撫賞餘銀即充來歲支用積之數年客餉或間歲可省或歲可半給因可以節內帑一議歸降朝廷懸招降之例以開華人歸正之門各邊收納真裔以充家丁衝戰之用行之既久每年被獲華人歸正者十七而真裔避罪來降者十三在華人固無外志而真裔每詐

降調我虛實爲敵響導今既許通貢以後投降真裔不分有罪無罪俱免收納以杜其脅之索擾其華人被獲歸正者查審別無盜竊鹵中財物婦女及被獲年月籍貫鹵中主家乃許入邊騎來馬匹收住邊堡如有北騎來追即以原馬給去人量與紬一匹布二疋無事不得招降以啟邊釁一審經權塞外之於中國有順有逆帝王制禦之策有經有權經以制禦之而無妄生事庶常勝之勢在我狡寇無所乘其隙權以羈縻之而不拘文法庶操縱之機可決邊臣得以效其謀至於目前之利鈍日後之變態其始固當預防其終誠難逆覩也屬者俺答納款乞封至今邊塵不聳在彼實有呼韓款塞之誠在我當有優遇受降之禮今議者必欲嚴其始之峻防以要其終之不變固爲守邊之經然臣等歷攷古昔春秋之列國漢唐之封建雖中國友邦同姓尙不能守法信度而欲責之塞外恐非達權之宜也今俺答年近七十其弟老把都子姪黃台吉吉能各年逾五十皆非昔強壯時尙各會未死之年那吉繼承之後邊境有數年之安則宣大山西殘破之城堡可漸充實荒蕪之屯田可漸開耕江西延寧之大邊可漸修葺薊鎮邊台既修腹裏城堡亦可漸增築主兵既練入衛之兵亦可漸減各鎮練兵設險積餉除器之務靡

不豫圖數年之後兵氣振揚邊備嚴整縱鹵有反側我固有以待之以守可固以戰可勝是不失經常之守而所省財力且無算矣雖暫假爵職之名器而予榮錫之恩每歲暫借客餉十之一二爲撫賞酬貢之費是一時羈縻之微權而保固疆圉生全邊氓不旣多乎釋此不事則拒鹵甚易而滅鹵甚難敵東西歲擾我遠近戒防士馬疲於奔命財力匱於徵輸非計之得也一戒狡詐飾言今之爲將者平居旣無料敵之智敢戰之功及聞鹵納款率務爲誇誕陰肆傾擠以爲將可恃戰不宜聽鹵和以沮其氣然自二三年來寇屢犯宣大未聞與敵一戰惟規避欺罔間出搗巢趕馬所獲旣不足爲彼重輕而滋疆場之擾搖奪國是重誤邊計罪可誅也請敕九邊將領戒平時驕悍之習乘今縻鹵之暇務實修備使彼知我之有待不敢復叛彼或陰懷異志則揚兵伐謀使彼不能乘我之虛數年之後中外安堵邊備增飭則錄其功倘或挑怨構釁弛備疎防則治其罪今有造言飾詐陰壞貢議者罪之庶貢議不沮而邊事可無患矣

再論封貢事宜疏附

明王古

頃者會議封貢事宜有與臣原議未合者三始臣謂套部應聽陝西督撫另議封

貢而陝西總督王之誥又復執議俟吉能子姪二年不犯方可聽許臣以爲俺答吉能親爲叔姪勢若長蛇首尾相應今許俺答封貢而不許吉能在俺答必將呼吉能之衆就市於河東宣大之商販必不能給在吉能必將糾俺答之衆窺犯陝邊而陝西四鎮之憂方大矣且北人性急而恥卑今吉能在俺答子孫中班行年齒既尊而獨不預封職之榮入貢之賞必發憤而爲寇今日封貢必不能保其不發也故封貢之議在吉能不可獨拒一也陝西三邊互市臣原議聽彼中督撫舉行今督臣之議謂三尺童子亦知不可且謂昔開馬市致套部轉弱爲強是聽諸將狡飾之說而未究套部先後之勢也嘉靖初吉囊盛強爲九邊患自吉囊死且二十年部落既分生齒日衆而各鎮又多畜丁壯時搗其巢穴終歲不能寧居雖未甚弱固非益強也其所需於中國者緞布鍋釜之類視各部皆同而不容互市諸酋豈甘心伏首聽命不掠不市已耶是教之叛盟而勒其必犯也且鐵鍋爲鹵炊爨之需今與之衣而不與之器彼衆何能自贍或謂鍋爲兵刃所出不可資敵不知鹵雖得鍋不能鍊鐵否則遼東開原建寧以廣鍋爲市蓋廣鍋生鐵不受砂鍊或可做行此互市之議陝西必不可已二也撫賞之資臣前議暫借客餉每鎮

三五千兩佐以各鎮撫賞之公費或可充用科臣謂臣議動客餉必至減兵弛備是未知邊餉主客之異也夫主餉以養主兵誠不可減客餉備春秋有警調遣兵馬之費連歲邊報頻仍四時戒防糜費鉅萬今鹵既納款則調遣可罷哨探可減其歲省客餉且將無算故欲于客餉內動支三四千金是省十而用一非他所費也討賞濫賞之費在臣等自知樽節但守市遣使出入往來非此無以示好故臣請于客餉中動支萬金以備互市撫賞之費或給商販令易貨充市以濟公此撫賞之費必不可省三也其他如修築邊堡選練兵馬開墾荒田嚴飭邊備臣已申令再三及時自治即今各修舉乘時戒備及互市之防範鹵中之戒諭臣督行各鎮撫加意經略惟陛下念邊臣任事之艱難稍寬文法之牽制率下所司定議舉行

條陳撫賞戰守事宜疏

明 劉良弼

國家制鹵之全略戰守爲先今日貢市之權宜恩威最急臣請得熟陳於前夫撫鹵與賄鹵異鹵誠心効順吾因而字之曰撫鹵扣關呼索吾苟且應之以祈免禍曰賄不察順逆不論是非使人眩於名實則恐今日撫鹵之資爲他日賄鹵之計

甚者借啟釁之言掩養亂之罪其勢積衰爲害滋大請假邊臣便宜度裔情之誠僞審事機之當否順則撫之逆則拒之倘或東西侵犯即奮力擒斬無待奏聞雖小有損失無得重治但不令將官生事以致損威此議戰之大略也夫宣府大同爲京師藩籬而獨石爲宣府屏蔽龍門赤城一帶又獨石咽喉猝有寇警難於應援非預積糗糧何以拒守臣謂獨石馬營八城堡宜蓄一歲之儲以守爲戰中東西南四路宜蓄數月之儲以戰爲守此議守之大略也臣又聞俺答已款附而把都兒且老死縱令黃台吉跳梁亦終孤立近又與察罕兒構隙此正我間時也誠陰廣謀挑之以成彼外患又少加裁節以示牢籠之機權撫賞可施而諸凡分外邀求亦量爲頒給布帛可賜而一切華靡之服用則嚴爲之禁巡邊日漸增加宜防其入犯哨糧之減歲計數萬宜悉令邊臣熟計焉

上貢市疏

明方逢時

陛下特恩起臣草土中代崇古任賴陛下神武八年以來九邊生齒日繁守備日固田野日闢商賈日通邊民始知有生之樂北部輸誠效貢莫敢渝約歲時請求隨宜與之得一菓餅則稽首歡笑有掠人妻賞如打喇明安兔者告俺答罰治即

俛首聽命而異議者或曰敵使充斥爲害或曰日益耗費彼欲終不可足或曰與寇益狎隱憂叵測此言心則忠矣事機或未覩也夫使者之入多者八九人少者二三人朝至夕去守貢之使賞至卽歸何有充斥財貨之費有市本有撫賞計三鎮歲費二十七萬較之嚮時戶部客餉七十餘萬太僕馬價十數萬十纔二三耳而民間耕穫之人市賈之利不與焉所省甚多何有耗費乃若所憂則有之然非隱也方庚午以前三軍暴骨萬姓流離城郭邱墟芻糧耗竭邊臣首領不保朝廷爲之肝食七八年來幸無此事矣若使臣等處置乖方恠小費而虧大信使一旦肆行侵掠則前日之憂立見何隱之有哉其所不可知者俺答老矣誠恐數年之後此人既死諸部無所統一其中狡黠互相爭構假托異詞遂相侵擾此則時變之或然而不可預料者在我處之亦惟罷絕貢市閉關固壘以待仍禁邊將無得輕舉使曲常在彼而直常在我因機處置顧後人方略何如耳夫封疆之事無定形亦無定機惟朝廷任用得人處置適宜何必拘拘焉貢市非而戰守是哉臣又聞之禦戎無上策征戰禍也和親辱也賄賂恥也今日貢則非和親矣日市則非賂遺矣既貢且市則征無戰矣臣幸籍威靈制伏強梗得免斧鉞之誅今受命還

朝不復與聞闕外之事誠恐議者謂貢市非計輒有敷陳國是搖惑內則邊臣畏縮外則部落携貳事機乖迕後悔無及臣強得去而犬馬之心實有不能一日忘者謹列上五事

覆宣大總督涂宗濬奏各部請封疏

明兵部

北部三世受封疆場無聳者四十餘年於名則稱臣納貢稽顙獻琛於請求則乞恩求賞貢馬互市國體可謂尊矣撫賞馬價之費在宣府則撫賞五萬二千兩馬價一十八萬五千兩在大同則撫賞一萬四千兩馬價四萬兩可謂省矣修補則沿邊一帶雉堞連雲日增地險生衆則自辛未以來民老死不見兵革農狎于野穡人成功保聚可謂盛矣惟是摺會物故以後封事不成一則忠順因老而拒婚二則素會睥睨於非冀卜石兔西海窺會妄圖厚挾臣嚴加修備而不言王封於是會計始窮雖忠順物故終無所容其要挾始令三枝十二部投結請封臣惟初封俺答之時與之約曰東至宣府西至河套責令俺答約束今宣府白洪大自爲一枝河套吉能自爲一枝鹵王所制者山大二鎮十二部而已十二部之中智力足以雄長諸會者五路台吉也兵馬足以抗拒十會者素囊台吉也公正足以懾

服諸酋者兀慎台吉也恭順足以調和素囊者把漢比吉也臣借素囊之兵力樹
匈奴之形借比吉之恭順調素囊之悍借兀慎之公正破諸酋之奸三大奠歸心
於我十二部無不歸心臣皆得以聯束之此所以陰制卜酋而不至於驕也除王
封原禮臣議復外臣等謹議五路台吉見職龍虎將軍宜陞都督同知瓦慎台吉
見職指揮同知宜陞龍虎將軍素囊台吉見職都督僉事宜陞都督同知猛克台
吉乃那酋親孫應授以指揮僉事卜酋之妻父耳六倘不浪卜酋之弟把兒慢台
吉他兒你打成台吉應授以指揮僉事此皆有功於封事者宜俱如所請以鼓忠
勤然爾本馬上戰鬥爲國今變而好漢物此中行說所以教匈奴者也又五路老
矣其欲易知卜酋天性憨戇而部衆乃弱今爲中國計弱固可狎而使也爲籠合
諸部以爲中國計此酋猶之一部落耳異時有倔強者起而王不能制且奈何此
督臣欲使爾王足以制諸部中國足以制爾王而其道在分合操縱施不測之恩
威使爲我用而不爲我難誠今日之大計也至於封市之後則無如科臣所慮兩
大費一在割軍實以待爾一在犒款貢以弛備二者皆我已事之失也蓋摺酋之
封除三鎮額賞馬價外所費金二萬計我懸一王爵而乃賄求遞結賄求請封以

媚鹵則當日諸將領之爲此非奪征戎之食剝赤子之膏孰從得乎當俺答擁數萬之衆橫行塞外幾五十年而我猶能遏其氛今即卒有如俺酋者還能應之否而我徒以戰守之說內以自虛以愚敵人假令豪傑之雄窺我之虛則羈縻之術無所用矣謂宜修戰守儲金錢利器械繕障塞察情實堅約束勿事濫予以滋其欲勿狎甘言以厚之毒羣部請求者或詳擇以折其心叛裔寇盜者或責問以致其討戒吾邊吏勿私交勿挑釁勿以小事而張皇爲大則我邊臣今日之事也

與宣督王崇古論封貢第三書

明張居正

今之議者皆謂講和示弱馬市起釁爲此言者不惟不忠蓋亦不智夫所謂和者謂兩敵相角智醜力均自度不足以勝之故不得已而求和如漢之和親宋之獻納是制和者在外裔而不在中國故賈誼以爲倒懸寇公不肯主議今彼稱臣納款效順乞封是制和者在中國不在外裔比之漢宋萬萬不侔可謂之通和而不可謂之講和也至於昔年奏開馬市官給馬價市易馬匹彼擁兵壓境恃強求市以款段駑罷索吾數倍之利市易未終遂行搶掠故先帝禁不復行今則因其入貢之便官爲開集市場使與邊民貿易有無稍稍爲之約束毋得闌出中國財物

及應禁者其期或三日或二日而止如遼東開原事例耳又豈馬市可同語乎且此事有五利焉鹵既通貢邏騎自稀邊鄙不聳稽人成功一利也防守有暇可以修復屯田蓄吾士馬之力歲無援兵可省行糧數十百萬二利也土蠻吉能每借俺答以爲聲勢會既服則二酋不敢輕動東可以制土蠻西可以柔吉能三利也趙全等既戮板升衆心已離吾因與鹵約有願還者必勿阻之彼既無勾引之利而又知鹵之不足恃則數萬之衆皆可漸次招徠豐州之地可虛矣四利也彼父子祖孫情乖意阻其運將衰先兆已見老酋死家族必分不死必有冒頓呼寒之變我得因其機而行吾之計五利也凡此五利者古之謀臣策士所爲禱祠而求者也而今之議者獨以邊將不得搗巢家丁不得趕馬計私家之害忘公室之利遂失此機會不爲國家審圖故僕以爲爲此言者不惟不忠蓋亦不智甚矣至于桑土之防戒備之慮此自吾之常事不容一日少懈者豈以鹵之貢而有加損乎今吾中國親父子兄弟相約也尙有不能保其不背况外裔乎但在我制御之策自合如是耳豈能必鹵之不吾背數十年來無歲不掠無地不入豈皆以背盟之故乎卽將來背盟之禍又豈復有加於此者乎利害之歸較若黑白而議者猶呶

呶以此爲言故僕又以爲不智甚矣劉侍御既知此事顛末又與公同心必能共襄大事幸採取其議折以高見圖上貢額貢期市易事宜當備聞於上請旨行之浮議雖多不足惜也

與王崇古論封貢第四書

明 張居正

封貢議起發言盈庭不得已乃於文華面奏請旨行之又將成祖封和寧太平賢義三王故事揀付本兵呶呶之喙雖已暫息而瞞瞞之讒伺釁而動彼既不能爲而又妬人之有爲必且幸其事之無功而求中其說此僕所以日夜兢兢不遑寧處者也昨旨乃有二意一則欲公悉心經畫務極穩妥一則欲公嚴督諸臣比常倍加防守今就二意之中所當經畫者有四互市初開邊氓畏慮不敢貿易鹵不入市釁怨易生今歲且宜官爲處置使邊氓睹利則人乃樂利一也鉄鍋乃鹵所急者頃部議禁不與市將來必求索無已今聞廣鋤毀不可復爲只宜稍稍出官錢市之來歲責令如數更換二也其使既不許入朝須安置得所鎮城之中民物殷阜易起戎心昔年豪宗獻城之事可爲殷鑒頃者流議皆起於換錢之人北使一入人人揣恐嚴加防範以杜奸萌倘邊堡可容毋令得入鎮城三也馬趙二帥

趙雖喜事而近忠可馴伏也馬故多端素與鹵通其部下多真裔而又有內主封貢之議渠最不願近聞公以法繩之頗不能堪以其含憤蓄怨之私而行之幸災樂禍之計何所不至雲中人情公所素知今既不能去亦宜以計用之毋令積恨生變四也其所當修補者亦有四要害城堡及時修併二邊之險漸次可復一也募沿邊之氓開墾荒屯充實行伍鍛礪戈矛演習火器訓練勇敢常若敵來二也趙全等妻子黨與尚在鹵中宜於互市之時陰察賊情知其主名可招則招之不可則擒之庶逆黨可消後患可弭三也搗巢趕馬在邊士雖借以邀功賞而鹵中亦頗畏之今既禁不出塞則北人寡畏而邊士袖手無所覲幸他日渝盟之事不在鹵而在邊人矣此宜預處以杜釁端者四也前四事不急圖之則貢市之事不成必滋讒妬之口後四事不預畫之則貢市雖成無益反貽他日之憂僕與公悉心爲國休戚相關故敢縷縷罄其愚悃惟公採而行之

請於開平興和添駐滿兵奏劄

清 孫嘉淦

奏爲沿邊添駐滿兵事乾隆四年內閣學士雅爾呼達條奏邊口添兵一案經臣委員查議於山海關設副都統一員添兵六百名喜峰口添一百名冷口添一百

名羅文峪添六十名俱歸山海關副都統管轄獨石口設副都統一員添滿兵七百名張家口添一百四十名古北口添一百名俱歸獨石口副都統管轄八溝設副都統一員駐防滿兵一千六百名等因具題經部議覆准行在案臣此次巡閱邊關親行相度山海關爲邊疆鎖鑰宜設大員八溝爲口外要地宜駐重兵均應如原議添設官兵其喜峰口冷口羅文峪古北口張家口等處添兵不多易于區畫似亦應如原議辦理惟獨石口一處氣候甚寒不宜五穀重山石田無可樵採故薪米俱貴山溝之寬不能一里加以河流冲刷不能得建造營房之地若使強爲區處而駐兵旣多柴米一貴耕收無所實於生計無益原設副都統一員添兵七百名之處似應暫行停止臣查獨石口外北行三十餘里即係平原曠野土木肥腴再行五十餘里爲紅城子垣墻猶在襟山帶河平疇沃衍遠勝於獨石口內再百餘里爲開平城即元之上都也城廣十六里有奇龍崗秀發灤水廻環實屬形勢之區計開平紅城之間可耕之田不下數萬頃再張家口外北行七十餘里爲興和城西行百餘里爲新平城川原甚廣一望無際土脈之肥過於開平計興和新平之間可耕之田亦不下數萬頃查有明之初常遇春逐元兵于漠北建大

寧開平興和三衛東通遼碣西控豐勝爲北邊外屏後漸棄而不守尙論者有餘惜焉今熱河八溝皆大寧之舊境現議添兵駐防其豐川東勝境內歸化綏遠諸城均有重兵彈壓惟興和開平境內田疇未墾弁兵未設東西聲援似覺間隔臣詳度形勢所以約計田疇所出大約開平可駐滿兵三千紅城子可駐滿兵二千興和城可駐三千新平城可駐二千若開墾田土修葺城垣而廣爲駐防沃野千里控強萬騎左提右挈其于邊防大有裨益再國家八旗禁旅生齒日繁我皇上聖謀遠慮屢爲旗人籌畫生計今幸有此閒曠田畝若令民人墾種擇其近城之地平方寬衍者畫爲公田其餘皆爲民田每墾民田二頃者必令墾公田一頃民田以爲世業公田分給旗人得完租粟再加以月給錢糧衣食自益寬裕且山場可收平原可獵弓馬自益嫻習此實王道自然之富強旗民久遠之長計也或疑口外聚集多人恐於蒙古滋擾諸城左右皆各旗王公大人牧馬之廠今墾爲田恐旗人有所不便又或疑天寒霜早恐其難於收穫山少林木恐其艱於柴薪凡此疑難之處臣皆徧觀而細訪之口外之山綿亘千餘里名曰大壩凡壩內之田皆已招民墾種現征錢糧此諸城之地逼近大壩俱係旗人牧廠與蒙古無涉

旗廠之外乃太僕寺遊牧之地遊牧之外乃察哈爾居住之處察哈爾乃爲內扎薩克地方彼此隔遠無由滋擾八旗牧廠所佔甚大多有餘閒可以并省又遊牧之地方數千里割其一隅即可充給至柴薪稍遠未嘗缺乏且壩內諸山多有產煤之所若招民開採自可足用臣於三月十三日在獨石口草芽未青十四日至紅城子青草長大一寸氣候可以春種開平城外隴畝猶存碾碓尙在若非種植何以有此興和地氣較暖於開平其爲可以耕種必無疑也臣之愚意仰懇聖恩於今年秋間特簡王公大臣前往開平興和諸城境內查閱各旗放青之馬共有若干約需牧地若干將舊日所分牧地通盤計算可并者并之可省者省之可兌給者兌之務使牧廠之地與耕種之地疆界分清不致混淆臣於明春飭地方官招民墾耕遴員前往經理區畫三年之間田疇可以盡闢然後漸次修葺城垣蓋造房屋通商惠工約計五年百物皆備然後派撥滿兵前往駐防則凡邊之外皆成樂土往駐之人自各便安天地之氣與人相通人烟旣聚則天氣益暖天氣益暖則田疇益闢田疇益闢則駐防之兵可以陸續增添然則其所益於九邊之防維八旗之生計者億萬斯年而未有已也

藝文(一一)

金石

語云今人立碑高八尺終爲他人柱下石足徵欲流芳千古永垂不朽者若非筆之於書百數十年後終有湮沒之一日是碑碣之不可不志也明矣

西庵院智崇禪師塔銘

金梁 朗

佛有內教外教頓漸之機其來尙矣內外兼通者西庵師其人也師諱智崇俗姓王氏文德護塞里人也師七歲志樂釋門卓然不可奪禮宣德法雄傳妙大師出家受其記剋旣游諸方聽學不倦諸經律論悉精究焉爾後棲息禪林問於西京西堂後歸雷首顯老磁州寶老造形悟道所謂人中著龜佛法中龍象也父母旣沒遂歸里中起庵於塋側及時進道以爲追薦天眷間增廣其庵遂成道院構堂數間莊嚴聖像復建雲堂香積并餘寮舍數十間使先塋之前皆布金之地十年未嘗出院三年不與人交語遠近無不皈依大定十八年九月二日卒於院春秋六十八僧臘三十七死之前五日戒其門徒曰時將至矣又二日天大雨雪川原草木皆成瓊瑤琪樹之狀死之後三日雨雪成瑞亦復如是茶毗旣畢齒不灰者

二十有五其上覆以祥雲終宵不滅以戊戌十二月七日丙申葬於庵溝門徒裕
辯裕基裕金等共建靈塔走告予請銘因刪其所錄行狀爲銘曰頓漸之教異途
同歸孰稱龍象崇公禪師以戒定慧滅貪嗔癡德行可仰福緣可資貝多音在翠
堵波巍若稽景教請視斯碑

威甯井氏墓誌銘

元虞集

河西隴北道肅政廉訪使井淵介其僚官楊君益以其父兄之狀來告曰井氏之
大父自汝甯辟地於興和威甯縣家焉有子五人生齒日以盛今尙書之父其第
四子也大父歿昆弟請分財異居各取美田宅強壯奴婢牛馬而已則怡然獨以
修身教子爲事今尙書之伯氏早仕有聲由中書椽除從仕郎戶部主事贈其父
從仕郎高原縣尹再爲工部主事階奉直大夫贈其父奉直大夫大都路奉聖州
知州飛騎尉追封威甯縣男主事又以戶部員外郎歷左司都事拜監察御史出
爲河南江北等處行中書省左右司郎中積階奉政大夫而沒蓋泰定四年三月
二十九日也先是奉聖以至大二年正月二十一日卒距郎中歿時凡十有九年
而墓未有誌者郎中志有待也而淵也自掾中書左將作院主刑部事歷宣政太

禧屬官至刑部員外拜監察御史右司都事兵部郎中儲政院判徽政院參議既
贈其父奉聖君朝散大夫同知興和路總官府騎都尉追封扶風郡伯參議遷內
宰又贈其大父亞中大夫東平路總管輕車都尉進贈其父嘉議大夫禮部尙書
上輕車都尉並追封扶風郡侯內宰改工部侍郎遷浙西憲副尋以侍郎而擢實
右司直兼經筵官矣至元庚辰歲遷兵部尙書積階正議大夫憲台擢河西隴北
道副使散官如故顧未有以成其先兄之志懼歲月之滋久而浸氓也請爲誌之
東平侯諱伯全配王氏尙書公諱德成配高氏婦姑並追封扶風郡夫人子五人
長曰源字彥明左右司郎君也娶侯氏繼郭氏以其夫貴皆封威甯縣郡次順隆
興宣德鷹房提領次顯淨州天山縣尹次溫上都興和等路打捕鷹房提領所副
官次元次淵字彥深河西隴北道廉訪使君也娶劉氏繼娶牛氏因其夫貴俱封
扶風郡夫人女一人適同郡進士王弼早寡以貞節表其門孫男九人天歷二年
秋右司爲刑部時天子自北方還上都供億視常歲爲夥有司請豫大儲蓄宰相
刑部爲之出令使民得入粟受厚直於是任者輦者負者戴者畢至則平斗斛受
之民以次得直去府史閭徼無姦留不日而粟盈鉅萬四方聞之商農日集都市

粟價頓平民益悅是歲予以太史亦在上都見刑部爲政陞中書兵部尙書擢河西隴北道憲使而信其父兄之善銘曰人有子孫或以貲令或以德存斯獲孰敦惟德弗競田取無繩器取窳病而有餘慶化行於家長怡約愉德用不孤爲善之符其符何有伯氏孔撫糜爵之好以介父母嗣伯以升匪季莫勝來侯來公尙勗爾能威甯桑梓蔽芾井里有隆斯封以享永祀

虞台嶺觀音堂記

元譚 慥洛陽人

故中書丞相贈和寧忠獻王康里脫脫公之子曰鉄木兒達世偕弟達識貼睦邇旣成景賢書院請於譚慥曰興和西南五十里曰桃山桃山之東五里曰虞台嶺供奉尙鷹每夏居焉歲丁丑有旨造鷹室刻二石鼓以紀歲月矣然其地乃草漠之衝轂交轡錯由秦晉燕齊而北者由灤京遼東而西者道必出焉智愚往復良惡弗辨不可以口舌訓惟觀音大士有救水火力毒八難之願雖在介冑亦爲敬禮嘗建堂兩楹於道傍先生爲吾記之予曰大士之願考之釋書可見吾儒雖罕言然而人遇暴難有叩蒙應者何誠也猶空谷呼聲非谷也人大士遇人急難無叩不答者何明也猶日中物影非物也日也然則大士之明實我心之誠矣且

子不見夫卜者乎僂僂叩齒手持善龜以決吉凶罔有弗驗蓋敬愈切神愈靈人之意氣一有所屬則草木朽腐俱爲神明焉嗟夫善龜尙爾矧大士圓通普照出乎素願者哉則不待號呼其救我難也必矣鉄木兒達世今爲同知樞密事階資德大夫達識貼睦邇今爲侍御史階中奉大夫俱有令德視其建造知其忠厚矣於戲吾嘗聞諸中庸云誠則明矣明則誠矣富哉言乎遂爲記之

興和路碑 民國十年在本城皇城內建築學校時校長許聞詩掘出元代碑數塊碑首刻有花紋蛟龍蟠繞其上篆文曰大元興和路配享廟碑等字樣下書元至正四年建立斷碑殘石惜不完整察其碑之文義雖不得窺全豹但斷章取義得知該員係遇難盡節故勒石配享以垂不朽云爾

臥龍亭碑一 在張家口大境門路西壩崗上係康熙年直隸總督周元理建立此碑坐東向西而立高約丈餘其文曰御樓巍巍喜鹽魚乾河澆入雅琅關東西兩岫稱太平內外一統封北山水流上谷阜民物鎖鑰雲中鎮狄藩皇恩浩蕩垂千古萬國來朝觀聖顏

臥龍亭碑二 與前碑均在一亭內坐西向東並立高約丈餘係清嘉慶五年六

月直隸總督胡季堂建立監修宣化府知府王觀理事同知海亮承修萬全縣知事曾汾督修萬全縣丞黃楷總理浙紹會稽處士沈濂撰文曰皇恩浩蕩

兩截碑 張北縣南八十里在西甸子與東灣子分界處石壑子村有碑一座已截成兩段字亦抹塗殘缺不可辨識碑頭有龍飛二字係康熙十八年建立

興和城碑 此碑係前清光緒年間千總石琳創建現存皇城公安隊內高約丈餘寬約四尺字體完整並無殘缺其文列後

攷自是城設官屯兵非一次矣唐屬新州至宋未詳世傳此城蕭后所建攷之志書其有無證遼大長公主建爲桓州金置柔遠鎮後升縣又升撫州建行宮爲樞光殿元中統三年又升隆興總管府割宣德四縣懷安天城威甯高原寶昌州又建行宮爲清暑殿皇慶元年改爲興和路延祐六年置預備倉明置守禦千戶所降及永樂廟謨不振阿魯台歷侵疆界移宣府前衛此城遂廢我朝龍興遼藩內外一統雍正年間漸設三廳及東西兩汛至光緒初年續開新田七年始建學設官以敦教化而保庶富繼而建修佛寺琳歷任時勒碑刻銘以效結繩而備後攷

義學教讀廩生李運壬書撰

趙懋元安平人七年由西汎移來始建衙署

石琳字雲峰滿城縣溫家村人由督標行伍蒙督憲李以精明練達緝捕勤能拔補斯缺十四年二月上任因減官米以及代民求賑得受萬民傘二柄並保守備二十年 月 日

大清光緒二十四年仲秋花翎都司候補守備張理廳屬興和城千總石琳創建一品安瀾石碑記

蓋聞非常之功必待非常之人而後有非常之功所謂非常者非矜奇立異徒事更張之謂其謂計慮周詳防患未然樹久大業祇行所無事而已張家口大境門外有清水河者爲中外分界其水西來南臨萬全縣屬之來遠堡我皇上不惜帑項建石壩以禦焉數十年來不至爲害北衝張理廳所屬朝陽村村之西隅有山嘴湧出先世相傳名一品安瀾石建河神廟於其上儼然一天生石壩焉保障村落河水亦不爲害相安已久從無異議道光二十三年七月望後陰雨連綿溝水倍常損壞南面石壩多丈議者北岸山嘴有碍水勢所致遂創爲鑿去山嘴以寬水道以衛石壩之說抑思設立石壩衛地方也南有石壩衛萬全縣

所屬來遠堡石壩因乎人力北有山嘴衛張理廳所屬朝陽村山嘴創自天工今欲衛石壩而去山嘴是去朝陽村之地方矣豈來遠堡爲我朝軍民朝陽村非我朝赤子乎中外一統之謂何且築壩以衛地方欲衛壩而貽害於地方築壩之謂何幸蒙 仁明道憲大人恒洞悉深遠飭委 府憲蘇大老爺廳主覺羅烏會勘詳酌鑿去山嘴於北岸是否有碍繪圖稟復核辦以昭慎重於道光二十四年二月十二日蒙

督憲訥大人藩憲陸大人道憲大人永息開鑿山嘴之議惟於南面石壩加意培修從茲壩工鞏固河水安瀾中外軍民永保無虞皆出自聖天子好生之德與諸位憲台大人並廳主烏縣主楊之福蔭矣故略紀始末垂德政於不朽云

大清道光二十四年癸亥月

朝陽村公立

响鈴寺碑文

清靈邱縣王受祉

蓋聞天地開闢陰陽初分未生黎庶已降神靈神聖之有功於民者固多但有先後之不同功德之各殊總而論之未有利於民者也不感恩而報德者哉如我佛原籍西域而今得供於中華者何也蓋因唐時聖經一入中原利國與

民仕宦庶民仰大德而慕深恩也如我三道河未立居民之時已有喇鈴寺雖不知創自何年想其事其來久矣原有佛樓三楹正殿五楹鐘鼓二樓過殿山門一應以小易大改舊更新及今復增關帝財神廟六楹雖修於邊地而靈應感於都城所以康熙皇帝北方巡狩之時聖駕幸於寺中參佛之後龍心甚悅御賜龍袍一身以彰其德黃羅傘一頂以敬其誠每年惠賜俸襲銀五十兩以助其資皇帝之好德如此下民化之以好善敬神乃人之要事也因觀此寺年深日久風雨剝蝕神像無光喇嘛僧目不忍觀幾欲修葺怎奈工程浩大獨力難成會合經理善士四方叩募各施資財共襄善事幸得旗民善人無不傾囊相助及今功成之期勒碑刻銘雖千古之後流傳不朽大矣哉世之好善者名不沒焉 咸豐十一年立

張北縣高公遷治碑

口北三廳舊屬直隸省張家口理事廳設于有清雍正二年視獨石多倫諾爾兩廳爲最早良以張家口地分邊疆要道蒙漢雜居地畝錢糧戶婚詞訟盜命之屬日益繁劇設同知一員以理之舊治公廨在萬全縣屬張家口鎮內外適中從民便也民國首基治區改革張家口理事廳易名張北縣直屬察哈爾區域大府長

官僉以遷治爲急務相度地勢尤以興和城舊治爲宜紳民等詳審利害縷述情形上諸大府獲允所請發國幣萬餘金以建築公署時天津高公來宰吾邑已越三年洞燭民情曲加體恤首謂鳩工是亟雖暑雨祁寒而規劃經營猶不遺餘力自開工之日起至工竣之日止僅十閱月遂於民國七年一月遷治焉夫國家設官所以臨民設無城郭宮室民何以治其在腹地繁富之區因時改革尙易爲力若邊隅僻處地近蒙荒雖大府督責之嚴小民仰望之切而一官遷徙視如傳舍苟非我高公熱心毅力又安得遷治如此其果也人孰無熱心毅力苟非我高公仁愛廉明又安得遷治如此其速也紳民等自祖若父生長邊荒幾百餘年矣困苦之情恒以距口寫遠莫由上達有終其身未見官府者今何幸親遇我高公躬與遷治之役不辭勞瘁乃告厥成又何幸親遇我高公於遷治之後巡行四野望見顏色以爲先寵我祖若父百年未蒙斯惠者紳民等與子子孫孫均受福利於無極矣若興教育廣墾植嚴緝捕明訟斷諸要政皆賢有司之職惠我元元與邦人士之贊成崇祐何力之有紳民等感佩高公之謙德并誌不朽云

中華民國八年己未春三月穀旦江都董玉書撰浙江劉宏讓丹書

察哈爾張北縣遷治落成記碑

張北縣原名張家口理事廳舊隸直隸省官署在萬全縣屬張家口鎮建於雍正十二年至民國二年易廳改今名三年隸察哈爾特別區域首任都統何公謂縣知事駐口與民隔絕洵非所宜相度地勢遷設縣治以興和故城爲便其時邊警時聞軍書倥偬他務未遑也五年夏今都統田公下車伊始詢民疾苦首以整頓吏治爲急務遂定遷治之議發帑萬金督飭所司建築縣公署不期年告成七年春知事高公遷治新署以理民事斯役也官民稱便頌聲交作恒亮等身受田公之惠曷可無言以記之竊謂興和故城在明設守禦千戶所以防邊患後徙治宣府衛城其地爲墟今何幸縣署落成城郭完聚蔚然大邑俾四境之民得享太平之幸福乎夫吾儕小民遠居塞外終歲勤獲納稅爲先奔走口內往返瀕百里今則朝發夕至無跋涉之勞其利一也戶婚田土之事訴訟所不能免赴口候訊輒數閱月今則地處適中相距不遠無羈候之苦其利二也地近沙漠盜賊乘虛而入者以距縣遙遠屢擾閭閻今則居中控制一聞警報飛騎四出匪人不能窺伺而吾民可以安枕其利三也荒落之區其勢渙散富商大賈裹足不前今則振興

闡闢貨物雲萃商旅顯出其塗而大利可與其利四也邊鄙之民習染游牧罔知耕耨違問讀書今墾闢日廣教育兼施愚民觀感皆知耕種其利五也有此五利生聚教訓資以十年富庶可期則吾民身受田公之德惠爲無既極矣蓋長官者吾民之父母也父母愛子之心無微不至其田公之謂歟或謂田公武達文通經營八表秉節吾邦惠政孔多又豈獨張北遷治一端爲足記哉但亮等邊遠愚氓罔識大政謹以身受實惠利及子孫者勒諸貞岷以記其事庶于百年後有過斯邑者猶或仰田公之德政云

民國八年春三月穀旦江都董玉書撰文浙江劉宏讓書丹

建築朝陽村順水石壩碑記

孫中山先生學說以有志竟成爲旨歸可見建設事業無論若何重大若何艱難莫不成於有志之士此古今之至理而亦中外之通論也朝陽村舊有防水石壩不知昉自何時其詳不可得而考矣惟自有清咸豐六年河伯爲患被水冲毀八年集資修葺嗣於同知二年再被水患冲刷數段越年逐段廣續補修迨至民國六年至十三年其間相去七年因洪暴發經三次壞毀三次搶修卒以財窮力盡

堤決不堪遂致各商戶不能立足紛紛遷移者十居三四自此厥後無人敢議興修一任河流之冲刷至十六年統計原有商戶房屋僅留三分之一耳是年春本口市政局長廖公世經對於河工富有經驗知識首先提倡興修惟因用款浩繁無人負責遂寢其事迨至秋季水患益烈閭村商戶房屋幾有完全付諸東流之慮廖局長慨然憂之費苦心以擘畫測圖估工併一應需款召集地方人一再磋商衆曰可訂爲官商合修將來壩後所餘空地各按所攤貲財平均分得蓋亦師中山修治長江計畫之遺意也嗣以時局變遷廖局長交卸無形擱淺十七年春郭局長文陳賡續原案而變更前議其款由商戶自行籌措將所餘空地悉數歸商戶自便至其工程計劃一依廖前任所繪圖表併委該局朱技正寶岑負監督指揮之責進行建築惟工竣後須補助市政局經費大洋五千元以酬其勞經代表地方人公同集議認可由雙方訂定合同隨即成立壩工董事會公推董事十人分任籌款監工之責遂於十七年三月三日開工建築順水壩身長一百九十餘丈高深約二丈五六餘尺其一應需費與夫各項工作碑陰詳誌惟此次工程浩大所費殊多至十月三十日壩工告竣其間又經軍事時期交通梗阻以致工

料種種不便而郭局長去後袁局長勵衡任事復經歷許多波折始成其事綜合前後要非廖局長之計畫周詳朱技正指揮之得力暨諸董事各盡全副精神襄助之適宜曷克臻此而益證有志竟成之說爲不虛也故於十八年七月中旬壩後填土一應工程告成之日詳述顛末以告來茲云爾是爲記

清甲辰科優廩生懷安縣程廷模撰清壬寅年國學生懷安縣郭魁章謹書

壩工會董事賈步墀李文錦程廷模王慶雲衛世忠永祺褚世昌李添錦郭魁章王賓保正行行董李增槐韓光星劉定漢衛子誠

張北縣公葬地墓誌銘

茲奉

國民政府令飭各縣選擇適宜地點修築公墓收埋枯骨遺骸以免浮厝暴露而重衛生等因奉此書召集公安局長暨建設局長會同選擇城東里許草灘地址計南北長一百九十五弓東西寬一百弓作爲公葬墓地尙稱適宜既於衛生無碍亦於遺骸攸歸爰鳩工勒石以垂永久藉資不朽云爾銘曰安息勝地關係匪輕浮厝暴露有碍衛生發施仁政築斯佳城家有遠近人異姓名生不同處死

則竝形爰垂永久勒碑刻銘 張北縣縣長趙書麟公安局局長曹贊相建設局

局長王增德 許聞詩撰文

中華民國十八年菊月穀旦

修漢諾壩記

漢諾壩位於省垣張北間西北孔道也車馬行人日千百計山經險巖幾同蜀道之難入冬尤苦風雪凍而殞者累累癸酉秋余襄辦察北軍事善後兼署縣令聞之怒焉時以歲寒擬修未果甲戌春適主席宋公明軒巡視張北即陳其事以歷任積存公款及生金變價計千五百元爲修築費并於壩上建屋遮蔽風雪公曰斯舉也先得我心之同然耳經營之謀遂定壩之巔曰風千樓寒特殊坡度斜陡土人告余曰人畜凍死者往往於茲幾經勘查決計廢之另於東麓闢新道長五里許寬二丈餘直達黃花坪北端有溝深阻因建橋一座曰文瑞橋北數十武築舍五楹配以馬廐繚以短垣計鳩工庀材開石敷土未兩月而告成焉化險爲夷一望康莊行者歌於途矣爰記其顛末勒之貞珉以告來者與我同志嗣而葺之庶此功之不朽也董其事者爲張北士紳張瑞而漢諾壩恒慶店執事甯榮助力

尤多故并誌之

中華民國二十三年六月張北縣長阜平陳繼淹撰立

張北縣縣長阜平陳公德政碑

聞之庇寒單者治廣履利行人者平道路良以所周者急而所樂者同也吾邑漢諾壩爲西北孔道起伏蜿蜒上下數十里山經險阻行人嗒嗒覆車者有之倒馬者有之入冬人畜凍死者更無歲無之阜平陳公來守斯邑下車伊始聞之惻然壬戌春親蒞查勘去險就夷另闢新路凸者平之凹者覆之患水泥濘建橋以濟之爲避風雪築舍以居之鳩工庀材斫石敷土不兩月而歲事焉商民等身受其惠心不能忘爰勒碑誌愛藉取甘棠之意俾與漢諾壩共存不朽云爾

中華民國二十三年六月經理人張瑞甯榮蔡文明撰文許得三丹書閔味辛

藝文(二二)

詩歌

孔子曰詩可以興可以觀可以羣可以怨足徵詩以正性情爲本旨每人遇悲歡離合之會無法洩瀉其情藉詩流露於行間而發揮之不無裨益焉

出塞

唐 耿 漳

漢家邊事重寶憲出臨戎絕漠秋山在陽關舊路通列營依茂草吹角向高風更就燕然石看銘破敵功

和吳侍御被使燕然

唐 盧照鄰

春歸龍塞北騎指雁門垂胡茄折楊柳漢使探燕支戎城聊一望花雪幾參差關山有新曲應向笛中吹

塞上

金 趙秉文

因尋射雕壘偶到殺狐川鹵地牛羊瘦邊沙草木羶廢城餘井白古戍斷烽烟白說無征戰經今六十年

撫洲

金 趙秉文

張才集元
蕭寺金風動利竿
西城北斗挂蘭干
一蟲不響夜更靜
片月未高山已寒
燕賜城邊春草生
野狐嶺上斷人行
沙平草遠望不盡
日暮惟有牛羊聲

白山行

元郝經

鴛鴦灤東白石山
一峰峻削尤高寒
金蓮花擁玉芙蓉
奇秀誰教在此間
頑冰積雪雕鏤就
追琢琳瑯露枯瘦
霧披煙染不能青
草隱沙昏日依舊
當時朱勳若相逢
玉京不運萬歲峰
華陽宮中第一山
沉水灌洗金泥封
瑰異無緣到華夏
歲歲年年聚羊馬
幾回重著吟鞭點
崔嵬貌作詩中畫
曉來雨過無埃塵
落月冷浸光更新
就中必有連城壁
世間誰過三別人
北山安得移山叟
移向石淙玉溪口
太湖烏玉都壓倒
更添風月三千首

化城行

張北有太子城黎明時遠望有城郭涌出地上樓櫓雉堞宛然所謂化城也

元郝經

東郊野馬如鳥驚
依稀隱約還成城
參差雉堞雲間橫
鰲頭岌嶮擎長鯨
壯哉三都與兩京
殿閣樓觀頽空明
丹雘峭麗欹且傾
烟氣荏苒搖旆旌
其中似有百萬兵
是邪非邪寂無聲
秦邪漢邪香難名
長風忽來一掃清
赤日如赭高天青
霜淨沙乾雁鶩鳴
路傍但見棘與荆
祇有慘澹萬古情
人間城郭幾廢興
一杯聚散皆

化城君不見始皇萬里修長城人土並作頑如冰屈丐按劍將士蒸堅能礪刀草
不生神愁鬼哭枯血腥殺人盈城著死爭只今安在與地平平地深谷為邱陵江
南善守鉄發城城外有田不敢耕西北廣莫無一城控茲百萬長橫行身為心城
屋身城一朝破壞俱化升行立感化參元冥乾坤翻覆一化城

鴛鴦灤作

元周伯琦

官路何透迤里數不可度宿止有常程晚次鴛鴦灤山低露草深天朗雲氣薄積
水風颼颼平沙烟漠漠鳧鷖雜翔集巨鱗倏潛躍居人歲取給遠眺近一勺原隰
多種藝農奚犬牙錯滌場盈粟麥力穡喜秋穫舒徐八駿遊相羊瑤池樂山川豈
不佳人事日蕭索芻牧紆邦供征徭非昔昨都人望翠華朝朝候靈鵲

輿和郡

屬河東憲司按部
西抵太原千餘里

元周伯琦

我行已旬浹所曆皆朔漠輿和號上郡陂陀具城郭灤陽界東履汾晉直西略提
封廣以遐編氓半土著豐結賈區曾樓瞰寥廓要會稱雄麗勢壓諸部落輿王遠
垂裕百載承制作北巡必西還遠擬東邑洛供億須浩繁撫循在恭恪四鄰懼備
虞三輔嚴寄託賢愚不同調蟲沙與猿鶴長願四海清漢儀歲輝燦

懷禿腦兒作

漢言後海也現為張北大諾之地

元周伯琦

侵晨離白海輦路轉西邁野光散平蕪山谷列修黛秋風動地來曾波忽澗泝戎馬多驚嘶寒聲襲擊帶踰岡覽晴川夷曠襟抱快白花間紫麩將將委珩珮幽興足目前絕境疑方外旌麾匝雲屯輿帳擬行在法從名有司諫垣敢荒怠邊報叢遠函蒼黃盡吁怪解鞍憩前村伏枕念當代王綱未旒綴羣生半塵芥紆軫誰與言沉思屢長慨東南何時蘇吾欲問大塊是日驛報杭省有警

撫州

元楊奐

北界連南界昌州又撫州月明魚泊夜雲冷鼠山秋爲客無時了勞生有許愁殘年嬰世網吾欲謝浮鷗

陰山

八月陰山雪滿沙清光凝目眩生花挿天絕壁噴晴月擎海層巒吸翠霞松檜叢中疏畎畝藤蘿深處有人家橫空千里雄西域江左名山不足誇

興和道中

元張養浩

底事勞勞形與神道途鞍馬動經旬烟橫絕澗疑無地風響深林似有人早發舉

鞭揮霧露夜行翹首認星辰何時却遂桑榆晚愛殺坡仙此語真

魚兒灤

元邱處機

北陸初寒自古稱沙陀三月尙凝冰更尋若士爲黃鵠要識修鷗化大鵬蘇武北
遷愁欲死李陵南望去無憑我今返學盧敖志六合窮觀最上乘

過界墻

元劉秉忠

地老天荒雪亦蒼車聲軋軋轉羊腸短衣蓬鬢沙陀路一歲三蕃過界墻

毳幕卓歇圖

元王恽

牙旗風輭馬蕭蕭涓水歸來氣更豪想得龍沙西北道際天秋草黑山高

塞上謠

明張昱

潏然路失龍沙西桐酒中人軟似泥馬上毳衣歌刺刺往還都是射鷗兒野蠶作
繭絲玉玉乳雞浴沙聲谷谷駱駝嬾子多醉人氊帳雪寒留客宿

扈從登野狐嶺

明楊榮

山頭一望一岩堯四月寒巖雪未消使節有光南國重征裘無暖北風遙心知聖
壽齊三紀目極祥雲麗九霄共倚恩波同覆載只慚無補聖明朝

虞台感事

明王質

擒胡迤邐接虞台萬馬從容壓境來纔見秦城塵一動戰雲淒慘角聲哀
長圍久合絕宵偵畫鼓聲沉偃大旌惟有如珪天際月夜深來照太師營
登壇把鉞事堂堂築土猶思靖漢疆慚愧虎頭空肉食彎弧無計射天狼

邊事

明計宗魯

虞嶺全軍不復回穆張遺恨總難裁突圍未必真良策觀望伊誰種禍胎落日胡
雲衝塞慘頰年戰鬼哭家哀杜郵寶劍誅何日白起元非將帥材

新河口

明蘇志臯

羌笛連山起寒聲入漢疆瘡痍傷戰鬥勛業重侯王野草經霜白胡雲近塞黃愁
看青鏡裏皓首似馮唐

題忠順夫人畫像

明于慎行

天山獵罷雪漫漫繡袂斜偃七寶鞍半醉屠蘇雙頰冷桃花一片殢春寒

題陳允升塞外牧羊圖後

查慎行

鞭策曾趨萬騎先鏡鉦親扈六飛旋當初應笑移中監塞北蒙氈十九年

出塞曲

尹耕

鷲鷓淬劍鵠調弓獵罷陰山落日紅
鉄騎不斷沙磧草牙旗飛掣桔槔風

塞下曲

清徐蘭

萬騎從天下邊人拭目看長城
無數窟飲馬一時乾

塞上見山桃

清胡會恩

樹樹山桃發春風塞上行六飛臨朔漠
萬騎出關城日麗霓旌嫋風和鼙鼓鳴千
羣組練裹橐筆幾書生

關窩圖東山產石五色甚佳 聞克魯倫河更勝

清高士奇

不信陰山石看來錦不如斑斑閒丹綠
磊磊亂璠璣飽飯消磨後清泉洗濯初歸
囊無長物持此贈鄉閭

塞蝶 黑質黃腹時來草間

前人

夏五陽坡煖翩翩草際飛
蟲茲生異域未解芳戲圍野闌香難拾
天寒卉竟稀靜看過布幔來去似相依

沙燕

前人

于飛沙上燕結侶亦雙雙無計巢朱屋何由傍綠窻依棲惟在野鳴喚自成腔觸物鄉心動茅簷想越江

雁雛 雁于五月間生雛塞上諸澤中其大如拳細鳴噉噉就水草為棲息

前人

憐此隨陽鳥牛雛水澤中脆毛初晒日弱翅未凌風沙軟羣相戲蘆深到處叢待時遵洛去寥闕任秋空

白翎雀 塞上鳥如鶻而小翅有白翎因名白翎雀雄相呼聲可聽京師園沼閑閣中多畜之鳴之巧者一雀數金元世作樂名白翎雀想亦

以其可聽也元人多咏之

前人

曠外相呼樂人間重白翎名傳元樂府產略古禽經妙選籠雕檻清音囀畫屏芙蓉秋露冷曾否憶沙汀

登張家口城樓

清戴本孝

蜿蜒城勢列長蛇堡斷峰連水折沙駟僮驛通中外市牛羊氣雜往來車神爭社會當場綠女競邊粧滿髻花一望西風烟草寂駝鳴旂幕夕陽斜

塞外午日和江邨韻

清胡會恩

斗杓頭上已南移亭午寒飈獵獵吹雪片尙封牀下草榴花不照鬢邊絲遙天信

息征鴻杳絕漠流光凍雀知相對重裘話京洛羅衣紈扇隔年時

塞外雜咏

清 胡會恩

川原泱泱古沙場一綫新蹊接昆茫斷磧淒風迴白雁陰山殘雪下黃羊蕭蕭寒草搖空塹漠漠窮邊絡大荒馬首但諳西北去不知身世此何鄉

霜蹄貫鐵尙凌兢沙路衝寒踏萬層杲日橫空常灑雪春風動地不銷冰戴星捲甲停朝食聽鼓歸營辦夜燈捧腹壯夫應笑我豎儒軍旅更何曾

窮陰氣候異京華小幙斜支算抵家雲度一痕旋過雨草長徑寸未穿沙革囊遠汲爭甘井土銼新樵識異花相訊馬駝無恙否披營促坐點膏茶

弓刀結束並征西大塊高寒白日低野曠天廻屯萬馬沙平草長散羣牴連營戒櫜聲常肅列障縣旌路不迷身到天山回望處層岡疊疊似雲梯

塞外七夕早發

清 拉 歆

一夜秋風助曉涼鞭梢拂露滿征裳平林日上沈青鸞欹岸花開散野香客路忽驚逢七夕歸期猶道過重陽蕭條立馬高原望羨爾穿雲雁幾行

塞外招提

清 徐 蘭

萬幕權聲接九邊翬飛黃屋奉金仙寶輪掩映春浮樹佛轉法輪處珠像橫陳色

界天百尺雀離封古雪雀離佛圖一盆鮓答浴香泉京房易占兵強王武則牛腹

浸之雨花著處消兵氣甌脫新開萬頃田

塞外雜咏

清高士奇

滿積閒花送野香窮邊六月始青陽紛紛蜂蝶須留意若到秋來便隕霜塞外五

有和色七月即隕霜矣

望中宮闕隔雲霞歎息今年負物華六月駝毛飄滿地渾疑春盡落揚花藥駝于

脫毛塞上處處皆有風吹展轉如揚花也

南風吹雨北風晴一日暄寒幾變更誰倍龍荒天氣別無須當暑葛衣輕

打鬼歌 有序

番僧最尊者為呼必辣吉能悟前身人稱之曰胡土克圖華言再來人也次朝爾

吉次勺煞次喇木占巴次噶卜處次溫則忒次德穆齊次合楞次合絲則次合隰

爾次班第次合由巴次戳由巴次骨捻爾次顛馬女僧為巴甘亦有室家者男為

吳巴什女為吳巴三氣總名之曰喇嘛打鬼者梵言部勺是日佛殿上燃燈千盞

建大旗於殿四隅旗繪四天王像戮由巴鳴金傳執事者齊集設胡土克圖座於

殿之東朝爾吉以下俱列坐一僧名茶勃勒氣散淨水於衆僧掌中無職班第爲

之几上陳胡郎叭令以醜醜拌麵作人獸形蓋鬼食也二甲士左右立以帛束口恐人氣觸之鬼

不食也班第扮二小鬼對舞一夜又脫其旁向內一呼即潛入人叢中撒麵以眩

人目殿內吹銅凍西番樂器骨爲之諸樂隨之以奏合曠爾十二人戴假面扮馬哈喇佛

備極殊怪雙雙跳舞而出其一曰厄利汗文殊化身二曰作嘛知文殊之護法神

三曰嘛哈噶喇四曰喇嘛皆觀音化身五曰戚父叭喇六曰滋那噠噠七曰著基

阿拉渣八曰冬琨著煞九曰生合冬東十曰出孫冬東十一曰煞拉瓦十二曰摸

黑皆觀音之護法神惟厄利汗煞拉瓦爲牛鹿扮面餘皆不可辨合楞十人扮十

地菩薩錦衣花帽繼之而出手執腦骨碗枯體棒久杆綵縷等物旁立番僧數百

人人持鼓與鈸鼓鈸之徐疾隨其跳舞之節奏赤巴甘出吳巴什夫婦執香環繞

盪則忒宣開經偈衆僧朗誦秘密神咒吽聲如雷鈴聲如雨喇木占巴以胡朗叭

令擲於地於是牛鹿二假面持刀砍地作殺鬼狀復有一僧曰乃冲戎裝執戟吐

火吞刀云神附於身觀者皆膜拜奉界單袖於神以問休咎跳舞畢合由巴以糖

長七系志 藝文志 詩歌 二二二二二

一鉢候於戶抹衆僧之口而佛事終焉余詢之譯者云烏斯藏有禪房爲邪崇所據白晝攫人飲食喇嘛乃扮假鬼飲食於房中以誘真鬼因扮諸佛排闥以入而打之故名之曰打鬼今京師番僧寺上元除夕亦爲之蓋猶周禮帥百隸以時儼之意也

十里城中一院僧薛能天香飄翠瑣窓凝劉滄一千龍象隨高步裴休百八珍珠貫綵繩

買萬國戍王盡稽首鮑防半是西方社中人劉禹錫滿殿香花爭供養花蕊夫人良久問他

不開口高適口翻貝葉古字經皇甫會嘈然歛起初駭聽韋老楚梵音妙音柔軟音朱灣吐

雲烟兮合宵冥盧鴻深松竊苦來妖精李頎一草一木棲神明顏况門閣朝鳴大法鼓崔珣

今日百獸先來舞薛曜陰風慘淡天王旗李商隱繪畫日月蟠龍螭陸龜蒙瘦鬼染面惟

齒白孟郊吹大焚焚又爲碧李益爪利如風眼似鈴薛濤曲頸微伸高九尺馮涓透頸觸

乾子裂歐陽炯觸體盡是長安卒常建萬人肉上寒毛生劉言史捲地朔風吹白骨即李綱

山白骨相撐如亂麻李白淒淒古血青銅生李賀風聲吼烈隨手起魯牧一聲悲兮一聲

喜一悲一喜併相宜王珣羌笛胡笳不用吹孟浩然北市風生飄散麵白居易一度出

時拋一遍王建變變紛紛何所如劉琚廷汀上白沙看不見張若虛殿庭燈燭上熏天杜審

言紅光紫氣俱赫然郭元夜久歡喜動關銷盧全青兕黃熊啼向我杜市鼓聲三下紅

旗開張建又見吳牛磨角來貫休環行急蹴皆應節李端忽作風馳及電掣王昌虎豹麋

緒遠猴猿韓愈殊形怪狀不易說寶翼中有一人金作面王翰周盧繳道縱橫轉元宗中有

一人披霓裳劉長卿空中似放玉毫光崔液有一人兮神之側元稹前把兩戈後雙戟韓翃

便是觀音手裏時韓偓西上文殊留印迹曹松又如吳生畫鬼神蘇渙天池雷雨變逡巡

應同羅漢無名欲苑咸輝相分明十八身張籍千魑魅兮萬魍魎任華莫放燄光高

二丈李羣玉持刀砍地翻作泥戴叔倫舞風斜去散醯雞吳融冷眼靜看真好笑徐賁纔聞

此戲身先到趙抃蕃面將軍著鼠裘馬戴臂鷹健卒懸羶帽盧廷讓龐眉老仙同佛力盧綸

翠帽珠衫好粧飾盧注聚立連連加弟兄霍總狀若歸尊趨有德蕭祐雲暗青天日下山

歌終舞罷歡無極吳少微毳帳望誰為主人殷文圭坐中有老沙場客張喬金錯亂點

野駝酥岑參競引還家問都邑王維酒酣笑語秋風裏姚合猶指去程千萬里韋莊澗中有

國傾神功寶庠昔日住人今住鬼陳陶山鬼揚威正氣愁溫庭筠梵經初向竺僧求司空曙

感得此神天上下皎然漫驅神鬼海東頭羅隱聽此迎神送神曲李嘉祐華彝圖上應初

錄柳宗元至今閭里逢災沴王迥盡室惟求多降福羅鄴焚香奠醑邀百祥李嶠朝野歡娛

樂未央

司馬逸容

惟願

聖君無限壽

張說

雷動山呼萬歲長

和凝

鴛鴦灤

民國得三許聞詩

原籍懷來縣人現入張北縣籍

遼居乙室幾多年

遼分乙室部居鴛鴦灤

滄海桑田遞變遷從來蒙民喜水草惟是諾爾有

人燁

遼金元均在此設官署漢人燁人來此經商致富者甚夥

其二

遼與金元互相讐干戈擾攘無時休鴛鴦不管興亡事黑水依然照舊流

鴛鴦灤土人呼

為黑水河

野狐嶺

前人

野狐嶺北戰場開幾萬雄兵動地來以寡敵多自古少凱旋齊贊將官才

元太祖進圍撫

州金兵號四十萬陣野狐北木華黎曰彼衆我寡弗致死力戰未易破也策馬橫戈大呼陷陣大敗金兵

其二

野狐勝地古今傳路險山高雲漢邊莫怪軍家爭此地長驅直搗控幽燕

明脫由

野狐嶺入兵薄紫荆關京師戒嚴

興和皇城

即在張北縣城內

前人

當年胡族號蠕蠕北魏時蠕蠕族居此繼起遼金建帝庭遼築新涼殿均有行宮畫閣雕樑多不

見离离黍麥草青青現改學校園及操場

大境門

民國程紫登原籍赤城現入寶昌籍

大境門外水潏潏三面青山兩面村行進西溝無多遠車停又到南天門

南天門

前人

幾株楊柳鎖村烟茅屋層層山北連大道通行無險阻緣何門戶號南天

漢諾爾壩

前人

張家口外大西溝漢諾壩在溝盡頭驅車直上四五里一挽一推未敢休婉轉直

抵廟前止廟貌巍巍壽亭侯來往行旅多迷信平安兩字輾區酬人馬到此作小

憩一覽衆山眼底收千峰羅列森如劍萬水環繞光激盪習習清風萬壑來登高

忽動振衣念未登壩頂已雀曉萬山尙在壩中腰山峰積翠水練白天然圖畫未

可描從此北行登壩頂彎曲不減十里遙一望無際草皆綠平沙萬里路迢迢

十八兒台

前人

平鋪曠野四邊開此地名爲十八台三五人家三五里電桿一道向東來

鹽腦包

前人

夕陽西下落山均行旅都來鹽腦包孤店荒村臨大路狺狺一夜犬聲呶

二道窪

前人

大路必經二道窪空留茅店兩三家一灘荒草多泥淖步步難行出使車

白水諾爾

前人

白水盈盈滿野塘人家列屋盡塘旁大田多稼路多草定卜西城慶歲穰

雨後登山晚眺

予繪縣志圖登漢諾壩山巔日
已暮遠望情景感懷以志之

民國 王廷貴 張北人

雲飛雨過鳥啼空日暮天涯一片紅牧馬歸來明月夜野花撲鼻帶香風

塞上春咏

民國 雲亭王官倬 正定人

一陣風來一陣沙有人行走無人家初冬未到冰先結春老不觀桃杏花

藝文(四)

諺語

各地方風土人情不同言語亦異故一方之諺語歌謠善惡可以代表一方之風俗人情厚薄不可不旁徵博采一律填列以爲觀風問俗之一助焉

讓人一步自然寬 人長天亦長 人走運氣馬走驃窮漢子走的背圪角 你走你的陽關道我走我的獨木橋 賊和人一樣心不一樣狼和狗一樣嘴不一樣 家有千口主事一人家有千萬四條腿不算 地凍三尺不是一日之寒 地種千年經百主水流千里歸大海 才大誤了自己地多好活外人 人過留名雁過留聲人過不留名不知張王李趙雁過不留聲不知春秋四季 人不辭路虎不辭山 山不轉路轉撞不見遇見 大樹大陰涼小樹小陰涼 生瓜子多窮漢兒多 羊糞蛋兒外面光不知裏面受稀活 清官難斷家務事 兒要自養穀要自種 黃金有價藝無價藥無十倍不出門 藝高人胆大藝多不養人 種瓜得瓜種豆得豆 小滿前後安瓜種豆 處暑不出頭割了喂老牛 小滿前後一場風春霜圪梁秋霜窪 夏至不種高山黍還有十日小糜黍 寒

露百草枯霜降不行犁還有十天將剝皮 家有黃金使斗量不如養兒送學堂
黃金有價書無價書比黃金價更強若然不信朝中看是個書生伴君王 九九
見一九犁牛遍地走 春打六九頭節氣不讓人 有錢不種無糧地 有錢不
娶活人妻 今日十九冬明日是春分 買賣不成話不到 莜面不精榨不到
大暑小暑灌死老鼠 三伏不下雨穀子碾成米 離春十日消背陰離冬十
日不使牛 春風秋風晝夜相停 夏至十八天冬至當日回 八月十五雲遮
月正月十五雪打燈 不怕慢但怕站站一站二里半 慢牛常不息 有理不
在高言山高遮不住太陽 山高怕慢行鉄桿磨繡針 請人是福擾人是禍
耍錢愈耍愈薄喝酒愈喝愈厚 禮下於人必有所求 見人不使禮多走二十
里 三歲看大七歲至老 女大十八變變過了變變不過了變成牛屎片 好
事不出門歹事逼破城 村不漏村好村家不漏家好家 活的沒主子 死來
半堡子 人怕敬鬼怕送 送禮送出事來燒紙招出鬼來 坐一日官轄一日
民當一日和尚撞一日鐘 謀事在人成事在天 國正天心順官清民自安
人心似鉄非是鉄官法若爐真若爐 養兵千日用兵一時 兵不練不整將不

斬不齊 啞子吃黃連甘苦莫的說 軍家勝敗古時常有 三日無糧不聚兵
一頓不吃大年景 兵敗如山倒兵驕則必敗 兵在精不在多將在謀不在勇
官斷十條路九條人不知 官不入民宅父不佔子床 犯法的不作犯病的
不吃 一輩子不見官彷彿是神仙 死人要賤活該 年年有個冬自己不小
心 過了一年又一年冬天缺少皮袄穿 勸人最有益挑禍兩頭空 看禾苗
是人家的好看子孫是自己的好 高燈台照遠不照近真君子責己不責人
莫笑窮人穿的破山林樹木有高低 十個指頭不一齊 盛筵難再勝地不久
千里有緣來相會對面無緣不相逢 千里送鵝毛禮輕人意重 人家有年
咱無年煖熟豬頭要現錢有朝一日時來運每日起來過大斗 交人交心澆花
澆根 黃河萬丈深有底 人心一寸無有底 官不嫌字醜兒不嫌母醜 當
鄉不養當鄉人遠來和尚會念經 好人護三村好狗護三鄰 話好不充饑堵
上畫馬不能騎 人好不如性好 人不死債不爛 人敬是富的狗咬是破的
有錢能解語無錢語不聽 魚大吃蝦蝦大吃魚 店大欺客客大欺店 三
人共一 黃土變成金 兄弟不睦家業破夫妻不和孩子歹 十八女兒縫屎

布閒時做下忙時用 人善受人欺馬善被雙騎 馬善毛長屁溝深 窮漢脖子莫強筋 沙鍋不打不漏話不說不知 話多不如話少話少不如話好 貓老吃子人老惜子 教子成人惜子誤人 雞肉犯病羊肉寒吃上豬肉怕惹痰 天鷲地鷲吃不上死驢亂馬正可餐 實要無空打破招風 有本事能惹事惹下事無本事無本事能忍事忍了事有本事 怕人知道休作要人敬重勤學 歹人做事恐怕人見 三十年前看父敬子 三十年後看子敬父 教子嬰孩教妻初來 當面訓子背地勸妻 寧娶大家奴不娶小家女 好白花有三分土氣軟秀才有三分禮義 事忙先寫賬免得後思想 藝多不養人是藝保三分 藝人動動手還的一壺酒 好漢子出在嘴裏好馬出在腿裏 家窮不算窮路窮窮死人 年年防旱夜夜防賊年年防旱不忍饑夜夜防賊不吃虧 順情說好話嘴多惹人嫌 莊稼人要早起買賣人要算計 挨上好鄰 又吃酒又戴花挨上歹鄰家又打板子又槓枷 臉小休說話力小休拉架 人貧不作馬瘦不吃 巧婦難炊無米粥 緊火撈飯慢火煮不緊不慢熬稀粥 跟好人幫好人跟上瘋人撒土塵 有心拜節黑豆凋葉 寧滅遠親不滅近鄰 寧滅

近鄰不滅對門 十年河東十年河西 人不勤儉不富馬不夜喂不肥 牛馬
年好種田 百姓交了糧好比自在王 不念那家書不識那家字 算盤是木
山字是黑海 十月三白兩樹掛莊農人家說大話 居官一品不忘當鄉之人
才大招禍力大欺人 老爺好見舅舅難見 娘走千里兒不愁兒走千里母
擔憂 不受苦中苦難得人上人小時不存錢老了受可憐 世上無難事只怕
用心人 九九重河凍米面逼破甕 丟了休尋死了休想 一年打兩春荒草
貴如金 三句話不離本行 隔行如隔山 有錢難買五月旱六月連陰吃飽
飯 半種地夥安瓜一個院裏兩三家沒圪拉有圪拉 人活臉樹活皮 官憑
印信私憑約好女憑的守貞節 一個巴掌拍不響兩個巴掌都有過 不怕不
識貨但怕貨比貨 種花不如種菜請人不如還債 清官難逃惡吏手養兒才
知父母恩 沒兒女的誇乾淨沒爹娘的誇孝敬 有錢不買半年閒 有兒住
城店強如坐知縣 亂世地不賣終久是禍害

張才鼎示

三十一

歌謠

紅輪車兒嘩啦啦舉起鞭子住娘家爸爸見了抱包袱媽媽見了抱娃娃哥哥見了瞅一瞅嫂子見了扭一扭你不用瞅你亦不用扭當日來當日走

離別

頭一杯酒獻給天小人走後保平安第二杯酒獻給地小人出門脚走緊第三杯酒獻給爹孩兒今日又離別第四杯酒獻給娘孩兒走後捎衣裳第五杯酒給哥哥兄弟走後你們過第六杯酒獻給嫂兄弟走後和她好第七杯酒獻給妹哥哥走後陪嫂睡下次回家給你買個紅油黑漆柏木櫃第八杯酒獻給妻丈夫出門少哭啼勿擦粉勿戴花防備人家笑話咱勿站街勿看燈來回擠擦沒好人早些睡早些起免得丈夫惦记你

秃子

秃子秃子頭上種了一畝谷人家打了三石五秃子打了一帽殼人家看的秃子笑秃子抱住帽殼哭

乞丐

三個乞丐拾了二文錢無法分配議定誰說窮給誰

甲說 一出古城南土窰有半間身鋪蘆草睡枕的半頭磚 乙說 天地作房
屋明星當蠟燭頭枕髀膊睡身鋪肋巴骨 丙說 一餓餓了十幾天水米沒有
到口邊留得一口悠悠氣就等分這二文錢 惟乙最窮

十字頭

一字好比一根槍二字下道拉的長三字好比王字樣四字封口嘴不張五字好
比一隻虎六字兩點在兩旁七字金雞束全爪八字蛾眉兩柱香九字好像秤鈞
月十字橫豎一根樑十字頭上填一撇念來千趙宋千里送金娘九字裏邊填一
點念來丸明朝紅丸亂朝綱八字兩點雙連住念來入八洞神仙入洞房七字頭
上填一白念來皂皂君上天報玉皇六字兩點拉的長念來大大鬧天空悟空郎
五字立人仍念伍伍子胥打馬過長江四字改口應念回西域回回進貢忙三字
中填一立道念來王王祥臥冰耍孝娘二字下拉一立道念來干干羅十二爲宰
相一字下拉踢了鈎念來丁丁郎刻木孝雙親

藝術

自古以畫著名者莫如吳道子以塑稱於世者莫如唐之楊惠之及至元有阿尼哥劉秉元繼其後神韻形似無不畢肖今之學者重畫而輕塑而學畫者多以寫意爲能事而不講形似亦非美術之正軌茲搜集圖畫塑像數種以備留心美術者聊貢研究焉

張北縣私立養正中學美術教員李增耀石膏製成中國地圖模型

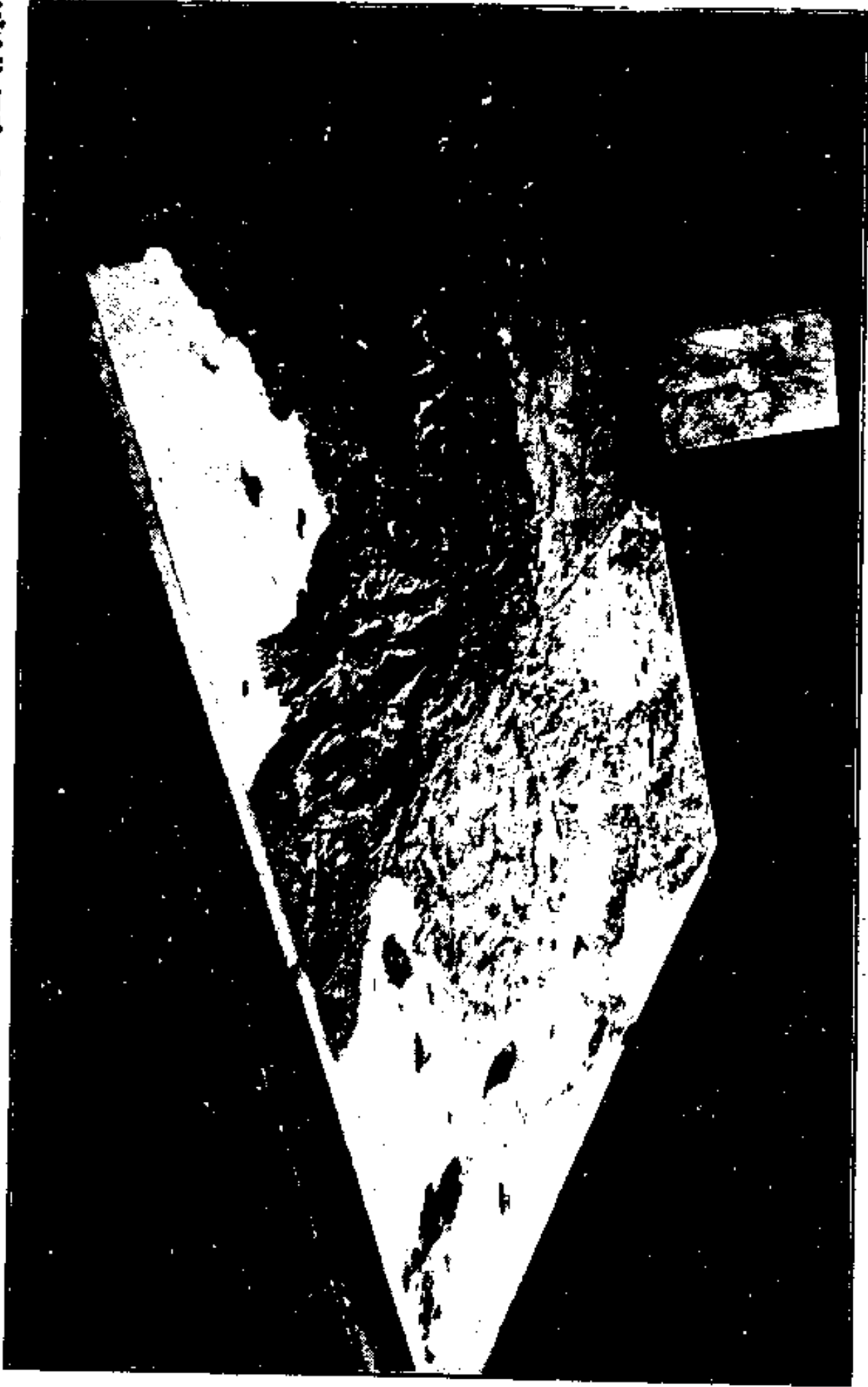



張北縣私立養正中學美術教員
李增權石膏製成之地球儀

蒙人蘇毓秀家藏全台景古畫



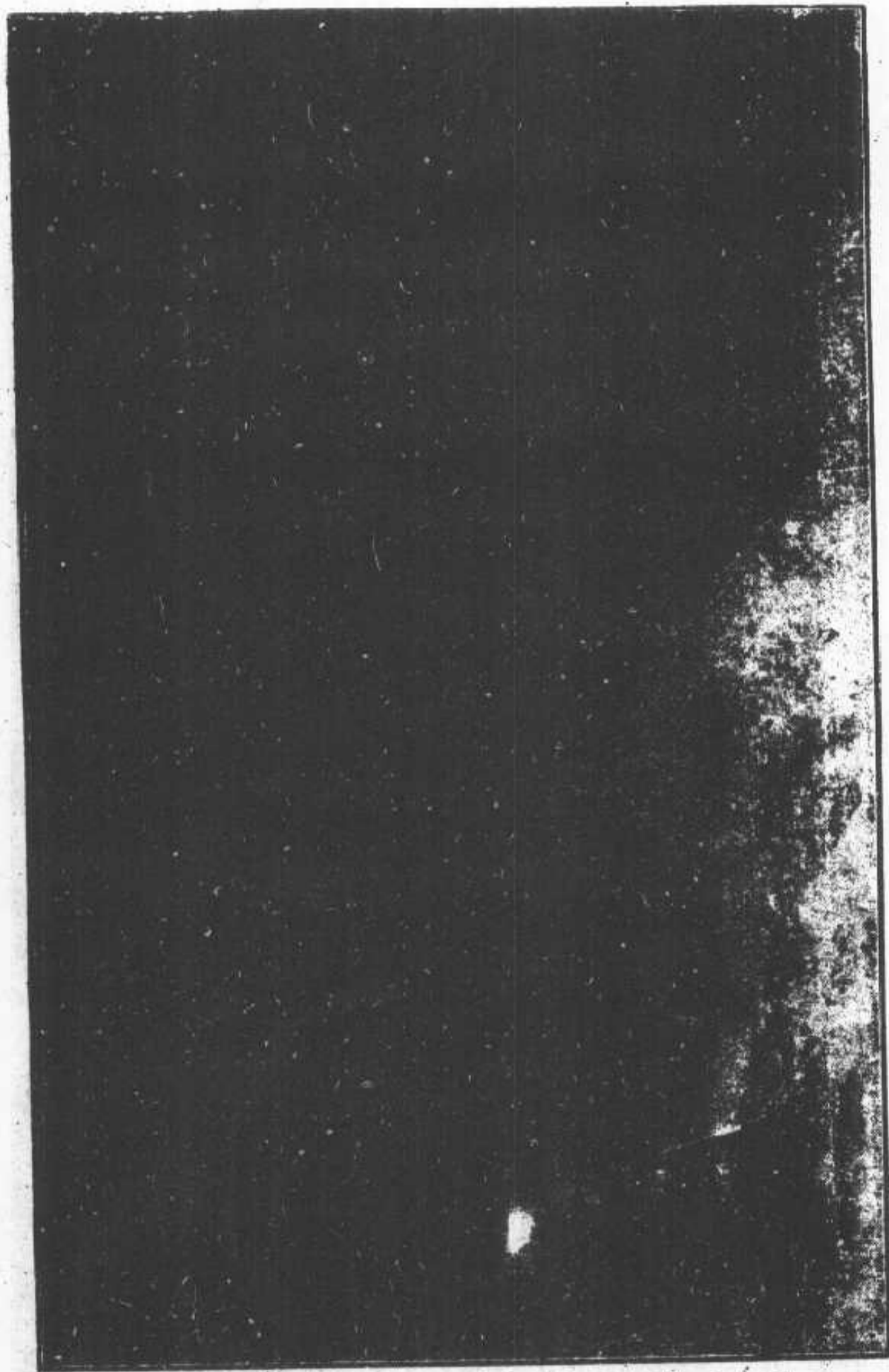

畫古馬駿八藏家秀毓蘇人蒙



蒙人蘇毓秀家藏寶一之筆

大事記

攷張北古爲荒服文獻無徵至宋時淪於夷族記載疏略及明旣得而復失清代雖有三廳志一書纂至乾隆二十三年間至清末一百四五十年間事毫無攷徵迨入民國十七年以前案卷遺失又多損毀故大事記之作困難殊甚茲旁徵博采多方攷查略爲記載望一漏萬之處自知難免望關心地方歷史者待以補充焉

兵燹

張北自民國以來援庫軍興大軍雲集供應浩繁逃兵潰勇騷擾異常繼以長城之役晉奉之戰風聲鶴唳日不安生及抗日軍起義軍西來各屋住兵每村爲營男女逃避一空牛馬丟失無數此民國以來兵燹之大概情形也茲將歷年兵燹情形分別列左

清

光緒二十六年因奉匪繇起仇視教民到處擾亂西灣子南壕塹等處受害尤甚繼則萬軍兵潰逃往縣境任意騷擾第五區土木路暨套里莊被逃兵擊斃三十

八人其他村莊人民受害甚多

民國

民國六年有穆克登圖者係蒙古鑲黃牛羣人漢名趙成義在本縣石柱梁居住年弱冠爲本旗協領入民國爲兩翼巡防統領熟悉蒙漢滿三國文字並愛武術對於神鞭單刀射箭均極純熟惟馬術尤爲精練當馬奔馳如飛之際立於道旁能躍入馬身站立馬背絲毫不動能作鐙裏藏身金雞獨立各種遊戲可爲蒙古之健將也擬欲獨立招集數千人盤踞於口外人心頗爲惶恐後被擒復出終被蒙人捕獲卒年三十有二

民國十三年省垣四旅兵變變兵據本縣南部壩下一帶人民異常驚慌幸西北督辦張之江解決迅速尙未禍及全境亦云幸矣

民國十五年長城之役雖命令如何嚴肅軍隊如何整齊因人民恐慌逃避一空難免亦有損失獄囚突出秩序甚形紊亂斯時因時局影響縣長隨軍解職縣府主持無人人心慌恐一時頓呈紊亂狀態由地方商民組織維持會以維持一時之現狀穆軍開來約數千人駐紮二十餘日秩序仍未恢復後省垣高都統維獄

就職以後逐漸整頓人心始定

民國十七年奉晉交綏商賈閉門百姓逃避頓成紊亂景像一勝一敗一敗一勝人心皇皇一夕數驚頗似驚弓之鳥東藏西躲携幼扶老不知何處爲安樂窩只顧性命不計家產將一切動產及不動產盡付諸東流奉軍退出關外時縣長隨軍卸職新縣長尙未到任無人負責由晉返旆之士兵一時擁擠不堪秩序紊亂由地方組織維持會供給給養支應一切惟時人民逃散商號閉門車馬插毀所需軍用諸感困難及晉軍蒞省主持政務秩序恢復地方始得安謐

民國二十二年抗日軍興城內各機關林立鄉間駐軍觸目皆是不但軍餉無着卽糧草亦難爲繼不得不由民間供應一切加以義軍紛至沓來凡縣城迤北村莊均爲義軍駐紮之地至七八月間抗日軍逐漸結束游擊隊約二千餘名徧駐第四區獅子溝一帶閱兩月餘始得收束供給一切所費不貲合計全縣花費有形之款約計十五萬元之譜無形之款約在二百萬元以上以致民窮財盡元氣大傷非五年休養生息恐不能恢復

匪變

張北之大害莫要於匪患匪患肅清人民自能安居樂業凡百事業均可次第進行溯自匪患之緣起自清末造雖發見土匪不過零星小股時有時無不似民國來日增月盛無地不有匪踪無日不有匪警推其原因自征庫後遺失槍枝甚夥加以潰勇逃兵流落四散勾引村中無業游民羣起爲匪明火劫路綁票掠贖時有所聞此仆彼興愈起愈多出沒無常無法逮捕地方警團不如匪之槍馬整齊客軍不如土匪之道路熟悉以致匪勢益熾匪膽愈大有時息跡銷聲避地隱匿聞有變亂乘時而動雖有隊伍無暇顧及彼遂任意所爲毫無忌憚故人民無日不在恐怖之中無人不受土匪之害富家請財神貧者趕牲畜迫以勒贖多至數千百元少亦須數十元俾得貧富均不聊生此張北近年受匪害之情形也茲將匪災分別列左

清

清咸豐年間匪首劉金魚帶匪數十名在本縣第五區一帶搶劫當時烏里雅素台千總胡尙士率汎兵兜勦適遇匪於小蒜溝地方雙方攻擊致將胡千總中彈殞命

光緒二十三四年間有匪首張明亮帶匪徒五六十名盤踞縣境明火劫掠官軍屢勦不能即克卒延五六年之久而始消滅

光緒二十七年間有匪首綽號小傷寒率匪衆四十餘名佔據本縣雲頭壩碾盤梁一帶後被洗馬林定武軍薛桂芳率兵擊散

民國

民國二年間匪首張老八瞎仁義率匪衆多名擾害本縣全境在哈拉汗擊斃霍副爺並截劫第一鎮鎗重車又在第五區將郝延康家中搶掠一空其他家被害者不可勝計

民國四年間匪首黨爾濟席萬山率匪徒搶掠本縣馬蓮灘一帶被黨張蓋蒙古隊擊斃有大雙喜者亦係著名匪首之一聞豐鎮縣屬張稿地方有張大仙者係三十餘歲之婦人甚屬靈異該匪聲言如卜不靈非要爾命不可遂往問卜該大仙附體之少年仙神均不敢出馬適有一老仙附體持鬚而言曰少年仙均怕死不敢來予冒險而來謂該匪曰汝將來必升某官之職後果如其言

民國五年匪首白禿子原係高小畢業生帶匪徒多人綁第五區富戶劉世昌索

洋萬元陸續給予四五千元後在南壕塹地方被聯莊擊斃其餘匪徒亦在商都縣被巡防統領丁長發帶兵殲滅

民國六七年間匪首何四帶匪衆六七十名攪亂全縣官軍屢次兜勦未能消滅後在疊博齊山上被擒押解省訊問處以死刑衆夥匪擬欲劫奪未果

民國八九年間匪首根奴子靈邱人在本縣盤踞騷擾匪衆三四十名異常凶惡人民多畏之

民國十三年間匪首二圪僭率匪衆三四十名在第五區一帶盤擾經第五區分所長曹贊相率巡官王思讓帶兵前往勦辦追至七令溝地方當場擊斃事聞蒙上憲嘉獎之

民國十五年間匪首張興元劉瘋子率匪徒數百名集合二號地方擬佔據多倫圍攻三書夜未下繼援兵開往始得解圍後因意見不合遂分爲兩股張興元一股友正投降開往山東河南一帶升爲騎兵司令之職因勦匪遇害至劉瘋子一股未降官兵追勦至八達嶺山上擊斃匪徒均潰散

民國十七年間有匪首康占標康老八朱誠德等分爲四股每股均百餘人名爲

護路隊後因康占標一股劫奪汽車貨物被聯莊追勦擊斃康老八朱誠德兩股被保商團長王奉鈞擊斃其夥均潰散

民國十八年間匪首李禎元爲匪多年後被保商團第一隊長袁福擊斃其餘韓拐子老羊頭等均被張誠德當游擊隊長暨團長時先後捕獲甚夥地方多利賴之

民國二十二年間匪首李占元石慶雲等均被二十九軍捕獲梟首示衆

災異

張北天災不患乎潦而患乎旱蓋因張北地居塞外界近沙漠氣候乾燥又無林木吸收雨量非起東南風不能致雨而口外東南風甚少每多西北風西北風愈大天愈乾燥往往一年不雨職斯之故是以連年荒旱秋收無穫且縣境河流無多又無長流之水欲求救濟之法舍鑿泉而外別無良策至於風災雹災蟲災鼠災雖亦間或有之然均不如旱災情形劇烈災區廣大也茲將天災情形列左

旱災

清同治六年自春徂秋旱魃爲虐點雨未落顆粒未收人民苦不得食每日剝削樹皮挖掘草根煮以充饑幸賴秋後徧地生芥菜老幼男女携筐持籃採摘菜葉救活不少相視面貌均有菜色彼時壩上中區尙無人烟只有壩下東西兩汎始漸開墾初行設置戶口亦屬寥寥無幾

光緒十八年間春夏無雨均未播種赤地千里壯者謀食他方老弱輾轉溝壑初則羅雀掘鼠繼則徧掘草根樹皮終則草絕樹盡餓殍載道纍纍枕藉雖發給振糧粥少僧多杯水車薪無濟於事是以餓斃者居十分之七八比之同治六年尙

有芥菜救濟此次災情尤爲奇重

民國十八年雲頭壩三牌一帶村莊自春徂夏無雨一切禾苗尙未播種至七月十七日始降甘霖無論何苗亦不播種秋收無望民心恐慌

民國十八年新河口二牌一帶一春無雨播種之地甚少不過有數頃之田彼時可望收二三成至七月間陰雨纏綿竟降三四日之久河水驟漲遂將兩岸之地冲毀無餘其餘旱死者亦不少

民國十八年太僕寺大小岳岱十三村因春間無雨已成旱災有苗者約收二分無苗被災者約計八分雖另種晚禾亦不能成熟

以上六十一戶共地五十七頃四十二畝五分內有被水冲毀青苜地三頃五十六畝五分查明平均受災七分蠲免糧賦十分之五

雹災

民國十九年六月二十二日下午一時許陰霾暴發冰雹驟至大者如桃小者如扣逾二十分鐘之久西至賁紅一帶東至滿德堂長約四十餘里寬約十餘里一切禾稼均經擊碎並擊斃農夫一名

民國十九年八月十八日下午一鐘許將頭台附近十餘村自義和美溝起至什八爾台等村止長寬均約十餘里田禾打毀無餘毫無收成

民國十九年第四區太平莊一帶入春無雨至六月二十五日始降寸雨播種出土又行乾枯至谷黍之類有未旱死者不及十分之二三不料於八月十三日正午黑雲密布竟降冰雹狀如雞卵約一時許始止禾苗摧殘殆盡災區之大如太平莊石窰子盆底坑小夾道東梁底三道溝等十餘村之多

民國十九年白城子大小二十四村於八月三十一日下午三時許突然降雹落地厚至尺餘各村男女老少觀狀哭聲震天深堪憫惻

以上被災各村莊共計五十六村除糧賦帶征省附加及地方附加不計外共應蠲免正賦洋三千三百七十一元零九分應緩正賦洋一千四百七十六元五角八分六厘

本縣辦理賑災經過

民國十七年冬因調查災情由地方士紳組織賑災會推實業局長段碧峰爲常任主持會務十八年三月遵令改組賑務分會（由各機關團體組織之）民國十

七年十一月間總司令發給察省舊棉衣濟貧本縣分得一千套散放各區貧寒老弱

民國十八年三月因連年荒旱由華洋義賑會撥給察省賑根本縣二次分到一百四十噸分配各區散放由省賑會派員監視辦理

民國十八年五月由省賑會轉向華洋義賑會貸給本縣籽種貸款現洋二千元分發各區鄉民衆購籽又由省賑會發下籽種貸款晉鈔一萬元分發各區鄉

民國二十二年本縣遭兵燹匪害損失過鉅十一月間經上海各慈善團體賑濟東北難民聯合會委員屈文六施給賑款四百一十一元發給各區鄉被災致死之民戶

民國二十三年春經省賑會派員親赴各區鄉放賑計共賑款一萬五千元賑衣九百一十四件

張北災情重大請援照灤東平北戰區先例頒發賑款以救災黎文

李郁代擬

旱爲災情重大待賑萬急公懇援照灤東平北戰區先例頒賑款拯救災黎以維民命而固邊防事竊查張北縮穀張庫屏蔽省垣素爲察北軍事商業重心自民

國十五年以還天災人禍紛至沓來社會金融屢瀕枯竭農村經濟宣告破產益以苛捐雜稅之誅求游兵土匪之滋擾卽無災變發生已苦無力負荷乃自東北淪亡熱河告急大軍雲集邊徼張北適當要衝飛芻輓粟索畜徵夫供應旣繁精力已竭泊熱省失陷潰兵麕集焚廬劫舍村落坵墟暴斂橫征市井凋敝方冀戰禍告終不難元氣漸復乃同盟軍繼起抗日收編雜軍盤踞縣境一切需用悉索地方軍號三十之多期經兩月之久以精枯髓竭之災民爲衆軍巨量之供給典衣質飾羅掘一空剝肉補瘡痛苦迭告不特後方如是即多沾前方糧秣之運輸民夫之差派車輛之取給亦皆責令張北充分接濟以就車輛一項而言第二軍先後索取大車二百餘輛之多其由民間擅自抓去者尙不止此數一軍如此餘可類推一事如此他更可知厥後和平實現同盟各軍又復羣集張北宰牛徵馬牧場全空索餉搜糈殘糧亦盡刈禾作草折屋爲薪痛苦所經筆墨難罄繼以潰軍散勇虜掠姦淫戰後餘生復罹浩劫農工輟業商賈流亡骨肉睽離家室分散道鮮人跡戶絕炊煙韓愈記汴州之亂無此傷殘鄭俠上流民之圖無此慘痛總計全縣因抗日戰事所受損失有形已達三百餘萬無形且數十倍焉以與灤東

平北相較地遜其肥沃民次其富饒而灾情之重担負之鉅實皆過之四境環顧
滿目瘡痍誰生厲階竟至此極現在富者全陷絕境貧者逐處流離婦女啼饑於
隴頭童稚號寒於市上見者墮淚聞者酸心轉瞬秋盡冬還無衣無食徧野哀鴻
嗷嗷待哺倘不迅賜救援勢必壯者挺而走險老弱轉乎溝壑一縣之民命所係
猶輕邊防之至計所關實重代表等爲桑梓繫念痛養關懷處水深火熱之中爲
一視同仁之請素稔 鈞部痾瘵在抱饑弱爲心伏乞

鑒核允准援照灤東平北戰區先例頒發賑款極救灾黎以維民命而固邊防實
爲公德兩便掬淚陳詞俯首待命除逕呈中央黨部外謹呈

察哈爾省黨部 張北縣建設委員會代表張子元郭永昌教育會代表王永貴

郭士敏農會代表張鈐郭文德商會代表程萬禎馬漢卿 中華民國二十二年十月二日

請增加賑款以灾黎救電文(一)

省政府省黨部省賑務會鈞鑒竊查張北自熱河失陷後初則義軍絡續退入縣
境繼則同盟軍奮起抗日招兵聞將竟至數十部分之多均以張北爲根據地及
收復多沾往返數次均以張北爲中心自我宋主席返省收編雜軍在張北集合

候編始行發給一切給養人民苦况稍蘇但前者各軍所需軍用糧秣車馬無一不由張北供給是張北雖非戰區其損失數目實在戰區之上以致縣城花費竟達十五萬元之譜四鄉亦在三百萬元以上均已呈報在案此係有形之損失而無形之損失尤甚焉至燃料不繼折屋爲薪給養缺乏刈禾作秣兵額不足拉民充軍彼時土匪均乘機蜂起姦淫擄掠無所不爲以致四鄉村落爲墟十室十空視縣城則擾攘異常視四鄉則荒涼一片我主席蒞縣數次日覩灾况滿目瘡痍特電呈請加撥賑款足徵我主席關懷張北灾黎之德意並可證明張北灾情爲各縣之冠自應比他縣多撥賑款尙可稍慰灾民之仰望謹此電懇垂憐十餘萬之灾黎藉資復活則全縣灾民馨香禱祝感恩無既矣張北縣全縣灾民泣叩世

請增加賑款以救灾黎電文（二二）
許聞詩代擬

省政府主席宋省黨部賑務會各委員鈞鑒竊維賑灾原則指灾區輕重灾民多寡爲標準張北人民二十餘萬而受灾不能生活者已達十餘萬之譜灾情奇重冠於他縣而賑款分配更應根據灾情大小似屬公允前聞放賑之訊全縣灾民引領而望今郭委員到縣携賑款僅萬元核計灾民每人不及一角良深駭異蓋

以灾情重大之張北比較分配賑款數目及與灾情較輕之縣相同更有相差甚遠者實屬偏枯謹此電懇額外慈悲准予加撥賑款俾救嗷嗷待哺之灾黎則感鴻恩實無既矣張北二百七十三鄉公所鄉長副代表所屬各村灾民敬叩卅

瘟疫

凡人欲防備傳染瘟疫者一則在於講衛生二則在於治療得法而鄉間農民在平素不講衛生臨病又無治療方法一遇瘟疫束手無策臥床待斃只有求神問卜一途將生命委諸巫婆之手延宕時期及病垂危之際而始知巫婆之不可恃開始覓醫病入膏肓臨崖勒馬業已晚矣此鄉間人得病治療之通病也茲將歷年傳染病情形列左

清光緒二十七年七月間發見虎烈拉傳染病傳染迅速壯年人得之最多病之初來吐瀉轉筋不過數小時即可殞命能治愈者十無一二以致各城市棺槨均售一空有裝木櫃者有裝磁缸者有裹炕蓆者足徵當時傳染病之劇烈死人之衆多不待言而喻矣

民國六年發見瘟疫病之初來頭部覺暈繼則肚疼吐瀉倘治療不得法一二日

內即可殞命受此害者亦不少傳染時期一月有餘始漸消滅

民國八年發生時疫病之形狀咳嗽吐痰輕者色青重者色黃雖不甚劇烈但染此症而死者亦不少

民國二十一年發見虎烈拉傳染甚速各村均有染此症者設市中設有防疫處打針預防尙不甚重鄉間多不講衛生又無預防之針藥受害者較比城市爲多

區域變更

自民國二十三年成立崇禮尙義兩設治局將張北二四兩區完全劃歸崇禮設治局管轄蓋因縣志館成立在前崇禮設治在後茲奉令云查崇禮尙義設治係自五月一日開始搜集省志材料其事實係五月以前者當然仍用舊制至五月一日以後之事蹟如經內政部批准設治再適用新制至新區域未確定以先應照常搜集不必自分畛域也

附 蔣委員長蒞縣視察狀況

民國二十三年十一月四日蔣委員長偕同宋主席暨秘書等數十人乘汽車蒞張北視察下榻於公安局招集各機關人員暨軍隊長官均到民衆教育館聽講

演其大意略謂塞外氣候嚴寒諸君在此地服務較比內地多辛苦惟閱歷史上凡英雄豪傑多在邊地立功者似此地點似此機會實不易得諸君適逢其會正是立功之時也希望諸君努力前進勿失此機會並對於禮義廉恥務須格外講求至對於地方人民尤須加意愛護云云聽衆均爲之動容

卷八刊誤

目次 頁數
藝文志 四

目次	頁數	行列	誤	正
五	八(後面)	十四	以「申」稱五百騎	以「甲」稱五百騎
八(後面)	八(後面)	三	屯田悉「懇」	屯田悉「懇」
八(後面)	八(後面)	九	一塵不「邊」	一塵不「擾」
十三	十三	十三	王「口」古	王「崇」古
二十(後面)	二十(後面)	六	介其僚「官」楊君	介其僚「友」楊君
二十一(後面)	二十一(後面)	三	長怡「約」儉	長怡「幼」儉
二十九	二十九	十二	「口」蔓結買區	「連」蔓結買區
三十(後面)	三十(後面)	十二	野狐勝「地」	野狐勝「蹟」
三十六	三十六	五	馬走「驪」	馬走「驪」
四十一	四十一	十三	「奉」匪盜起	「拳」匪盜起
四十七(後面)	四十七(後面)	六	飢「弱」爲心	飢「溺」爲心
		七	「極」救災黎	「拯」救災黎
		十三	招兵「聞」將	招兵「聚」將

中國方志叢書

一、華南地方

						美金
1	廣東省	廣州府志	一六三卷	清·瑞麟戴肇辰等修史澄等纂	清光緒五年刊本	三冊 32.00
2	〃	韶州府志	四十卷	清·林述訓等修單興詩歐樾華等纂	清同治十三年刊本	全 10.00
3	〃	惠州府志	四十六卷	清·劉湛年修鄧掄斌等纂	清光緒七年刊本	全 10.00
4	〃	順德縣志	二十五卷		民國十八年刊本	全 6.00
5	〃	新會縣志	十四卷	清·林星章修黃培芳等纂	清道光二十一年刊本	全 7.00
6	〃	開平縣志	四十六卷		民國二十二年鉛印本	全 7.00
7	〃	恩平縣志	二十卷	清·石臺修馮師元等纂	清道光五年刊本	全 5.00
8	〃	三水縣志	十七卷	清·李友榕等修鄧雲龍等纂	清嘉慶二十四年刊本	全 6.00
9	〃	興寧縣志	十二卷	清·仲振履原本張鶴齡等續纂	清咸豐六年修民國十八年鉛印本	全 5.00
10	〃	海豐縣志	二卷	清·于卜熊纂修	清乾隆十五年刊本	全 3.00
11	〃	陸豐縣志	十二卷	清·王之正修沈展才等纂	清乾隆十年刊本	全 6.00
12	〃	潮陽縣志	二十三卷	清·周恒重修張其翹纂	清光緒十年刊本	全 7.00
13	福建省	閩侯縣志	一〇六卷		民國二十二年刊本	全 7.00
14	廣西省	鎮安府志	二十六卷	清·羊復禮修梁年等纂	清光緒十八年刊本	全 7.00
15	〃	臨桂縣志	三十二卷	清·蔡呈韶等修胡虔等纂	清嘉慶七年修光緒六年補刊本	全 8.00
16	〃	興安縣志	十七卷	清·李賓陽修趙扶友等纂	清同治十年刊本	全 5.00
17	〃	龍勝廳志	不分卷	清·周誠之撰	清道光二十六年刊本	全 3.00
18	〃	平樂縣志	十卷	清·全文炳修伍嘉猷等纂	清光緒十年刊本	全 5.00
19	〃	富川縣志	十二卷	清·顧國誥等修何日新劉樹賢等纂	清光緒十六年刊本	全 3.00
20	〃	賀縣志	十卷		民國二十三年鉛印本	全 7.00
21	〃	昭平縣志	八卷		民國二十三年鉛印本	全 6.00
22	〃	陸川縣志	二十五卷		民國十三年刊本	全 6.00
23	〃	鬱林州志	二十一卷	清·馮德材等修文德馨等纂	清光緒二十年刊本	全 6.00
24	〃	天河縣志	二卷	清·林光棟纂修	清道光六年修抄本	全 5.00
25	〃	百色廳志	九卷	清·陳如金修華本松纂	清光緒十七年刊本	全 3.00
26	雲南省	雲南府志	二十六卷	清·范承勛張毓碧修謝儼纂	清康熙三十五年刊本	全 9.00
27	〃	廣南府志	四卷	清·林則徐等修李希玲纂	清光緒三十一年重抄本	全 3.00
28	〃	永昌府志	六十七卷	清·劉毓珂等纂修	清光緒十一年刊本	全 8.00
29	〃	昆明縣志	十卷	清·戴綱孫纂	清光緒二十七年刊本	全 3.00
30	〃	宜良縣志	十卷	清·袁嘉穀修許實纂	民國十年刊本	全 5.00
31	〃	嵩明州志	四卷	清·薛潤川纂修	清光緒十五年修抄本	全 6.00
32	〃	南寧縣志	十一卷	清·毛玉成修張翊辰等纂	清咸豐二年抄本	全 6.00
33	〃	宣威州志	八卷	清·劉沛霖等修朱光鼎等纂	清道光三十四修抄本	全 5.00
34	〃	宣威縣志稿	十二卷		民國二十三年鉛印本	全 12.00
35	〃	瀘益州志	六卷	清·陳燕等修李景賢等纂	清光緒十一年抄本	全 6.00

36	雲南省	昭通縣志	十二卷	民國十三年刊本	全	12.00
37	〃	昭通縣志稿	九卷	民國二十五年刊本	全	10.00
38	〃	路南縣志	十卷	民國六年抄本	全	5.00
39	〃	楚雄縣志	十二卷	清·崇謙等修 清宣統二年抄本	全	6.00
40	〃	蒙自縣志	六卷	清·李焜撰 清乾隆五十六年抄本	全	5.00
41	〃	騰越州志	十三卷	清·屠述濂纂修 清光緒二十三年重刊本	全	6.00
42	〃	騰越廳志	二十一卷	清·陳宗海修趙端禮纂 清光緒十三年刊本	全	7.00
43	〃	雲南縣志	十二卷	清·項聯普修黃炳堃纂 清光緒十六年刊本	全	5.00
44	〃	新平縣志	八卷	民國二十二年石印本	全	6.00
45	〃	雲南備徵志	二十一卷	清·王崧纂 清宣統二年鉛印本	二冊	20.00
46	廣東省	潮州府志	四十三卷	清·周碩助纂修 清光緒十九年重刊本	二冊	18.00
47	〃	瓊州府志	四十五卷	清·明誼修張岳松纂 清道光二十一年修 光緒十六年補刊本	二冊	16.00
48	〃	番禺縣志	五十五卷	清·李福泰修史澄等纂 清同治十年刊本	全	12.00
49	〃	番禺縣續志	四十五卷	民國梁鼎芬等修丁仁長等纂 民國二十年刊本	全	8.00
50	〃	南海縣志	二十六卷	清·鄭夢玉等修梁紹獻等纂 清道光十五年修同治十一年刊本	全	8.00
51	〃	順德龍江鄉志	五卷	未著撰人名氏 民國十五年重刊本	全	8.00
52	〃	東莞縣志	一〇三卷	民國葉覺邁修陳伯陶纂 民國十年鉛印本	五冊	60.00
53	〃	龍門縣志	二十一卷	民國招念慈修鄧慶時纂 民國二十五年鉛印本	全	9.00
54	〃	清遠縣志	十七卷	清·李文烜修朱潤芸等纂 清光緒六年刊本	全	6.00
55	〃	花縣志	四卷	清·王永名修黃文龍等纂 光緒十六年重刊本	全	10.00
56	〃	赤溪縣志	九卷	民國王大魯修賴際熙纂 民國九年刊本	全	5.00
57	〃	高要縣志	二十三卷	清·夏修恕屠英修何元等纂 清道光六年刊本	全	7.00
58	〃	四會縣志	十三編	清·陳志詰等修吳大猷纂 民國十四年刊本	全	9.00
59	〃	曲江縣志	十六卷	清·張希京修歐樾華等纂 清光緒元年刊本	全	6.00
60	〃	直隸南雄州志	三十五卷	清·余保純等修黃其勤纂 清道光四年刊本	全	9.00
61	〃	樂昌縣志	十三卷	清·徐實符等修李穰等纂 清同治十年刊本	全	7.00
62	〃	澄海縣志	二十七卷	清·李書吉等修蔡繼紳等纂 清嘉慶二十年刊本	全	7.00
63	〃	歸善縣志	十九卷	清·章壽彭等修陸飛纂 清乾隆四十八年刊本	全	6.00
64	〃	海陽縣志	四十七卷	清·盧蔚猷修吳道鎔纂 清光緒二十六年刊本	全	8.00
65	〃	茂名縣志	九卷	清·鄭業崇等修楊頤纂 清光緒十四年刊本	全	7.00
66	〃	吳川縣志	十卷	清·毛昌善修陳蘭彬纂 清光緒十四年刊本	全	7.00
67	〃	感恩縣志	二十一卷	民國周文海修盧宗棠等纂 民國二十年鉛印本	全	9.00
68	〃	高州府志	五十六卷	清·楊霽修陳蘭彬等纂 清光緒十五年刊本	全	12.00
69	廣西省	貴縣志	十八卷	民國歐卿毅修梁崇鼎等纂 民國二十三年鉛印本	二冊	18.00
70	〃	廣西通志輯要	十八卷	清·沈秉成修蘇宗經羊復禮纂 清光緒十五年刊本	全	10.00
71	福建省	閩都記	三十二卷	明·王應山纂輯 明萬曆間修 清道光十年重刊本	全	6.00
72	〃	福州府志	七十七卷	清·徐景熹修魯曾煜等纂 清乾隆十九年刊本	二冊	20.00
73	〃	邵武府志	三十一卷	清·王琛等修張景祁等纂 清光緒二十六年刊本	全	12.00
74	〃	福寧府志	四十五卷	清·朱珪修李拔纂 清乾隆二十七年修 光緒六年重刊本	全	10.00
75	〃	汀州府志	四十六卷	清·曾曰瑛等修李紱等纂 清乾隆十七年修 同治六年刊本	全	10.00

76	福建省	連江縣志	三十六卷	民國曹剛等修邱景雍纂	民國十六年鉛印本	全	7.00
77	"	永泰縣志	十二卷	民國董秉清等修王紹沂纂	民國十一年鉛印本	全	6.00
78	"	福安縣志	三十九卷	清張景祁等纂修	清光緒十年刊本	全	8.00
79	"	平潭縣志	三十四卷	民國黃履思纂修	民國十二年鉛印本	全	6.00
80	"	廈門志	十六卷	清·周凱修凌翰等纂	清道光十九年刊本	全	7.00
81	"	莆田縣志	三十七卷	清·廖必琦宮兆麟等修宋若霖等纂	光緒五年潘文鳳補刊本	全	10.00
82	"	晉江縣志	十七卷	清·方鼎等修朱升元等纂	清乾隆三十年刊本	全	8.00
83	"	同安縣志	四十三卷	民國林學增等修吳錫璜纂	民國十八年鉛印本	二冊	20.00
84	"	永福縣志	十卷	清·陳炎等修俞荔等纂	清乾隆十四年刊本	全	9.00
85	"	龍巖州志	二十一卷	清·彭衍堂修陳文衡纂	清道光十五年修 光緒十六年重刊本	全	8.00
86	"	龍巖縣志	三十八卷	民國馬蘇鳴修杜翰生等纂	民國九年鉛印本	全	7.00
87	"	長汀縣志	三十五卷	清·劉國光謝昌霖等纂修	清光緒五年刊本	全	8.00
88	"	寧化縣志	七卷	清·李世熊撰	清同治八年重刊本	全	7.00
89	"	雲霄縣志	二十一卷	清·薛凝度修吳文林纂	民國二十四年鉛字重印本	全	12.00
90	"	龍溪縣志	二十六卷	清·吳宜燮修黃惠李田壽纂	清乾隆廿七年修光緒五年補刊本	全	8.00
91	"	平和縣志	十三卷	清·李茲王柏等修呂天錦等纂	清康熙五十八年修光緒十五年刊本	全	6.00
92	"	海澄縣志	二十五卷	清·陳鏜等修鄧廷祚等纂	清乾隆二十七年刊本	全	7.00
93	"	漳平縣志	十一卷	清·蔡世鈞修林得震纂	清道光十年修 民國廿四年重印本	全	8.00
94	"	甌寧縣志	十三卷	清·鄧其文纂修	清康熙三十三年刊本	全	7.00
95	"	建甌縣志	三十八卷	民國詹宜猷等修蔡振堅等纂	民國十八年鉛印本	全	8.00
96	"	浦城縣志	四十三卷	清·翁天祐修翁昭泰纂	清光緒二十六年刊本	全	12.00
97	"	政和縣志	三十七卷	民國李熙纂修	民國八年鉛印本	全	7.00
98	"	馬巷廳志	二十二卷	清·萬友正纂修	清乾隆四十二年修 光緒十九年補刊本	全	8.00
99	"	延平府志	四十七卷	清·傅爾泰修陶元藻等纂	清乾隆卅年修同治十二年重刊本	全	12.00
100	"	古田縣志	八卷	清·章竟可修林咸吉等纂	清乾隆十六年刊本	全	6.00
101	"	閩清縣志	九卷	民國楊宗彩修劉訓瑋纂	民國十年鉛印本	全	6.00
102	"	霞浦縣志	四十一卷	民國羅汝澤等修徐友梧纂	民國十八年鉛印本	全	7.00
103	"	寧洋縣志	十三卷	清·董驥修陳天樞等纂	清光緒元年刊本	全	8.00
104	"	建寧縣志	三十卷	民國吳海清修張書簡纂	民國八年鉛印本	全	7.00

塞北地方

1	寧夏省	朔方備乘圖說	一冊	清何秋濤纂修	清光緒三年刊本		5.00
2	"	朔方道志	三十二卷	民國馮福祥等修王之臣纂	民國十五年鉛印本	四冊	32.00
3	"	寧夏府志	二十三卷	清張金城修楊浣雨等纂	清嘉慶三年刊本		10.00
4	"	靈州志	四卷	清楊芳燦修郭楷纂	清嘉慶三年刊本		10.00
5	"	中衛縣志	十卷	清黃恩錫纂修	清乾隆二十五年刊本		8.00
6	"	平遠縣志	十卷	清陳日斯纂修	清光緒五年刊本		4.00
7	"	豫旺縣志	六卷	民國朱恩昭著	民國十四年抄本		4.00
8	"	寧夏志	四卷	明萬曆年刊本			6.00
9	綏遠省	綏遠全志	十一卷	清高廣恩等纂修	清光緒三十四年刊本		8.00
10	"	歸綏縣志	三冊	民國鄭裕孚纂鄭植昌修	民國二十四年鉛印本		7.00

11	“	五原廳志	二 冊	纂修人名氏不詳	明手抄本		4.00
12	“	臨河縣志	三 卷	民國王文墀纂修	民國二十年鉛印本		5.00
13	“	集寧縣志	四 卷	民國楊葆初纂修	民國十三年修抄本		5.00
14	“	清水河廳志	二十一卷	清阿克達春文秀盧夢蘭等纂修	清光緒九年刊抄本		8.00
15	“	和林格爾廳志	四卷	清托明纂修	清咸豐二年刊本		5.00
16	“	土默特志	兩 冊	不著纂修人名氏	清光緒年間刊本		5.00
17	熱河省	承德府志	八十六卷	清海忠修林從焜等纂	清光緒十三年廷杰重訂本	四冊	32.00
18	察哈爾省	宣化府志	四十三卷	清王者輔等修吳廷華纂	清乾隆八年修二十二年訂補重刊本		10.00
19	“	宣府鎮志	四十二卷	明孫世芳等纂修	明嘉靖四十年刊本		10.00
20	“	宣化縣新志	十七卷	民國郭維城修王告士等纂	民國十一年鉛印本		8.00
21	“	宣化鄉土志	三 冊	清陳垣纂修	清康熙五十年刊抄本		3.00
22	“	赤城縣志	九 卷	清孟思誼修張曾炳纂	清乾隆十三年刊二十四年補刊本		3.00
23	“	龍門縣志	十六卷	清章惇纂修	清康熙五十一年刊本		8.00
24	“	懷來縣志	十九卷	清朱乃恭修席之瓚纂	清光緒八年刊本		5.00
25	察哈爾省	西寧縣新志	十一卷	清韓志超等修楊篤纂	清同治十二年刊本		8.00
26	“	陽原縣志	十九卷	民國劉志鴻等修李泰纂	民國二十四年鉛印本		7.00
27	“	懷安縣志	十一卷附圖	民國景佐綱修張鏡淵纂	民國二十三年鉛印本		10.00
28	“	蔚 縣 志	三十一卷	清王育楨修李舜臣等纂	清乾隆四年刊本		5.00
29	“	蔚 州 志	二十一卷	清慶之金修楊篤纂	清光緒三年刊本		7.00
30	“	延慶州志	十四卷	清屠秉懿等修張惇德纂	清光緒六年刊本		6.00
31	“	重修居庸關志	六卷	明張紹魁修纂	明萬曆十四年刊抄本		5.00
32	“	延慶衛志略	不分卷四冊	清周碩勳纂修	清乾隆十年刊抄本		4.00
33	“	保安洲續志	四 卷	清張毓生纂尋鑾音修	光緒二年刊本		5.00
34	“	保安州鄉土志	二冊	民國纂修人名氏不詳	民國間抄本		3.00
35	“	張北縣志	九 卷	民國陳繼淹修許問詩纂	民國二十四年鉛印本	二冊	16.00
36	“	口北三廳志	十七卷	清金志節原本黃可潤增修	清乾隆二十三年刊本		6.00
37	蒙 古	蒙古記	三 卷	清姚明輝編	清光緒三十三年鉛印本		10.00
38	“	蒙古律例	十二卷	不著纂修人名氏	年代不詳		6.00
39	“	烏里雅蘇台志略	一卷	不著纂修人名氏	抄本		3.00
40	“	西北墾務調查彙冊	六冊	清西北墾務調查局編	清宣統二年石印本		8.00
41	“	蒙古布特哈志略	不分卷四冊	清西布特哈孟定恭鏡雙編	刊印年代不詳		5.00
42	“	科布多事宜	一 冊	清富俊澗稿本	清嘉慶四年成道光二十年八十改修		7.00

西部地方

1	新疆省	回疆志	四 卷	不著纂修人名氏	清乾隆間抄本		5.00
2	“	西陲要略	四 卷	清祁士韻輯	清道光十七年刊本		5.00
3	“	西陲紀事本末	四冊	清不著纂修人名氏	清乾隆間抄本		7.00
4	“	新疆輿圖風土考	五卷	清長白椿園氏著	清乾隆四十二年刊本		4.00
5	“	舊刊新疆輿圖	一冊	纂修人名氏不詳	清光緒三十二年鉛印本		3.00
6	“	新疆山脈圖志	六卷	清王樹枏纂	清宣統元年刊本	二冊	14.00
7	“	新疆國界圖志	八卷	清王樹枏纂	清宣統元年刊本		8.00

8	新疆地理志	一冊	民國張獻廷稿	民國三年石印本	6.00
9	新疆禮俗志	一卷	清王樹枏纂	民國七年鉛印本	4.00
10	新疆回部志	四卷	清蘇爾德等撰	抄本	3.00
11	三州輯略	九卷	清和寧撰	清嘉慶十年修舊抄本	7.00
12	新疆四道志	四卷	纂修人名氏不詳	清光緒十二年刊抄本	10.00
13	綏定縣鄉土志	三冊	清蕭然奎纂修	清光緒三十四年刊抄本	3.00
14	溫宿府鄉土志	兩冊	纂修人名氏不詳	清光緒間抄本	3.00
15	塔爾巴哈台事宜	四卷	纂修人名氏不詳	稿舊本	7.00
16	新平縣鄉土志	兩冊	清周芳煦纂	清光緒十二年抄本	3.00
17	哈密志	五十一卷	清鍾方撰	民國二十六年鉛印本	3.00
18	新疆章谷屯志略	一冊	清吳德煦輯	同治十三年抄本	4.00
19	新疆乎化誌略	二冊	清欽憲保達彙編	清咸豐七年抄本	4.00
20	新疆志稿	三卷	民國鍾廣生孫龔甫等著	民國十九年鉛印本	4.00
21	青海省 青海志	四卷	清康敷鎔纂修	手抄本	5.00
22	青海記	不分卷四冊	清康敷鎔撰	手抄本	5.00
23	青海地志略	三卷	清康敷鎔纂	手抄本	4.00
24	西寧府續志	十卷	民國張价卿纂馬步芳等增訂	民國二十六年鉛印本	7.00
25	循化廳志	八卷	清龔景瀚李本源等纂修	清道光二十四年抄本	5.00
26	玉樹縣志稿	十卷	不著纂修人名氏	民國間手抄本	7.00
27	西康省 西康建省記	不分卷 (一冊)	民國傅嵩林編	民國元年鉛印本無撰者名氏 北平圖書館方志日作傅嵩林編	4.00
28	雅州府志	十六卷	清曹掄彬修曹掄翰纂	清乾隆四年修嘉慶十六年補刊本	10.00
29	裏塘志	二冊	清陳登龍編	清嘉慶十五年刊本	4.00
30	清溪縣志	四卷	清劉傳經修劉一油纂	清嘉慶五年刊本	8.00
31	越嵩總志	十二卷	清馬忠良原纂孫鏞增修	清光緒三十二年鉛印本	二冊 16.00
32	西藏 西藏誌	四卷	清焦應旂著	清康熙刊本	6.00
33	循藏攬要	六卷	民國邵欽權著	民國六年抄本	5.00
34	西藏紀述	一冊	清張海撰	清宣統刊本	3.00
35	新疆省 西域釋地	一冊	清祁士韻輯	清道光十七年刊本	3.00
36	西陲事略	三卷	清李雲麟著	清光緒間抄本	3.00
37	青海省 玉樹調查記	三卷	民國周希武著	民國間抄本	5.00
38	新疆省 新疆小正	一冊	清玉樹枏纂	民國七年鉛印本	3.00

宋朝史料

				美金
太平治蹟統類	三十卷	宋·彭百川撰	三册	10.00
宋本皇朝編年備要	三十卷	宋·陳均撰	二册	10.00
遼文粹		清·玉仁俊輯	全	2.00
遼文存		清·繆荃孫輯	全	2.50
遼文續拾		清·羅福頤輯	全	2.50
九金人集		清·吳重熹輯	冲皮精裝三册	25.00
九金文雅		清·莊仲方輯	全	5.00
九金文最		清·張金吾輯	全	7.50

明朝史料

皇明經世實用編	二十八卷	明·馮應京編纂 明·萬曆版本	五册	25.00
皇明詔令	二十一卷	明·傅鳳翔編纂 明·嘉靖版本	四册	20.00
皇明泳化類編續編		明·鄧球	全	6.00
經濟類編	一〇〇卷	明·馮琦	二〇册	100.00

清朝史料

欽定工部則例	一二〇卷	清·光緒版本	一册	11.00
欽定禮部則例	二〇二卷	清·道光版本	二册	19.00
欽定吏部則例	五十二卷	清·光緒版本	一册	10.00
清議報	一〇〇期	清·梁啟超編	十二巨册	60.00
清代外交史料	(嘉慶朝 道光朝)	清·故宮博物院輯	二册	12.00
海國圖志	六〇卷	歐羅巴人原拱 林則徐譯魏源重輯	七册	35.00
劉武慎公遺書		清劉長佑編輯 清·光緒十七年刊本	七册	45.00

[G e n e r a l I n f o r m a t i o n]

书名 = 张北县志 (1 - 2)

作者 =

页数 = 1 0 4 9

S S 号 = 0

出版日期 =

书名
版权
前言
正文
封底