图文珍藏版

THE CELEBRITIES IN THE 20TH CENTURY

汕頭大學出版社

墨索里尼 | 1883-1945

编著◎牛景立

MUSSOLINI

THE CELEBRITIES
IN THE 20TH
CENTURY

MUSSOLINI

时代文轩
shidaiwenxuan

ISBN 978-7-5658-2248-3

9 787565 822483 >

定价：59.00元

墨索里尼

MUSS

编著◎牛景立

汕頭大學出版社

图书在版编目(CIP)数据

墨索里尼 / 牛景立编著 . — 汕头：汕头大学出版社，2016.1
ISBN 978-7-5658-2248-3

Ⅰ. ①墨… Ⅱ. ①牛… Ⅲ. ①墨索里尼,B.(1883～1945)-传记 Ⅳ. ①K835.467=5

中国版本图书馆 CIP 数据核字(2015)第 310048 号

墨索里尼 MOSUOLINI

总 策 划：杨建峰
编　　著：牛景立
责任编辑：宋倩倩
责任技编：黄东生
装帧设计：松雪图文　王　进
印刷监制：高　峰　苏画眉
出版发行：汕头大学出版社
　　广东省汕头市大学路 243 号汕头大学校园内　邮政编码:515063
电　　话：0754-82904613
印　　刷：三河市艺海万诚印务有限公司
开　　本：889mm×1194mm　1/16
印　　张：25
字　　数：490 千字
版　　次：2016 年 1 月第 1 版
印　　次：2016 年 1 月第 1 次印刷
定　　价：59.00 元
ISBN 978-7-5658-2248-3

发行/广州发行中心　通讯邮购地址/广州市越秀区水荫路 56 号 3 栋 9A 室　邮政编码/510075
电话/020-37613848　传真/020-37637050

版权所有，翻版必究
如发现印装质量问题，请与承印厂联系退换

Evil People Introduction

狂魔剪影

他是一个铁匠的儿子，却没有很本分地一生守在铁匠铺里，而是坐上了意大利一国首相的宝座。他曾受过苦水的浸泡，干过泥瓦工、裁剪工、帮厨……但困苦没有磨炼出他诚实、崇高的人性，却使他养成固执、冷漠、自私、暴躁、怪诞的扭曲性格。他一次又一次地被捕入狱，但却奇迹般地站到意大利、欧洲乃至世界的政治舞台上表演。他一度流落街头，无家可归，却又戏剧性地住进了国王的皇宫，抢去了国王的饭碗，花红酒绿，醉生梦死。他曾是一个最调皮捣蛋的学生，却竟然拿到一张历史系的文凭混到意大利法西斯党，成为第一号人物，煽动了一场毁灭人类的世界大战。他还当过教师，编过报纸杂志，但却耐不住寂寞爬格子码字儿，而去充当了新罗马帝国狂想者的角色……

这个人就是出生在和平的日子里，却给全世界人民带来不和平日子的一代战魔、血腥刽子手——本尼托·墨索里尼。

墨索里尼，这位残酷狠毒、反复无常的法西斯独裁者，是一位十足的伪君子。他笃信巫术神算、星相占卜，把他的贪婪、荣耀建立在虚无的精神之上。他曾自诩为恺撒再生、拿破仑当年，而他永远也无法与他们比肩。

他歧视妇女，却又是绝对的好色之徒，对待女人，他是“照单全收”，且必须服从他的目的和喜好……

本书据史实录且全面、生动地叙述了这位意大利法西斯党魁成长和罪迹累累的一生。本书告诉人们——他，墨索里尼，怎样从一个贫困潦倒、落魄平民爬上颐指气使的意大利反动统治的最高宝座；怎样由一个人见人恨的寒酸坏男人突然变成拥香叠翠的狂花夺主；又是怎样从不可一世、专横霸道、杀人如麻的头面领袖沦为接受正义审判的囚徒并最终暴尸街头……

总之，一个世纪贼霸、专制魔王，活鲜鲜、赤裸裸、血淋淋地跃入眼帘……

1883-1945

> 意大利法西斯头子墨索里尼。

墨索里尼　档案

Benito Mussolini

1883

07月29日，出生在意大利弗利区瓦拉诺·迪科斯塔一个铁匠家里。

1902

师范学校毕业后，到瓜尔蒂耶里小学教书。

1903

在瑞士流亡。回国后在巴塞里雷联队服兵役。

1905

母亲病逝，后到阿皮里区一中教书。

1912

在意大利社会党机关报《前进报》任总编辑。同年，他父亲去逝。

1915

01月××日，组织“革命同志会”，会员有5,000余人，分布在意大利各地，煽动战争，反对革命。

04月11日，他因煽动战争被捕，监禁数天又获释。

09月03日，他投笔从戎，到布雷夏参加军事训练，后开赴前线。

1919

03月××日，墨索里尼在米兰召集政治上的“行伍同志”。150人组织法西斯党。

1922

10月27日，墨索里尼组织十万人向罗马进军。法克达内阁被迫辞职。国王把政府首脑的席位授给墨索里尼。于是，他在意大利建立法西斯专政。

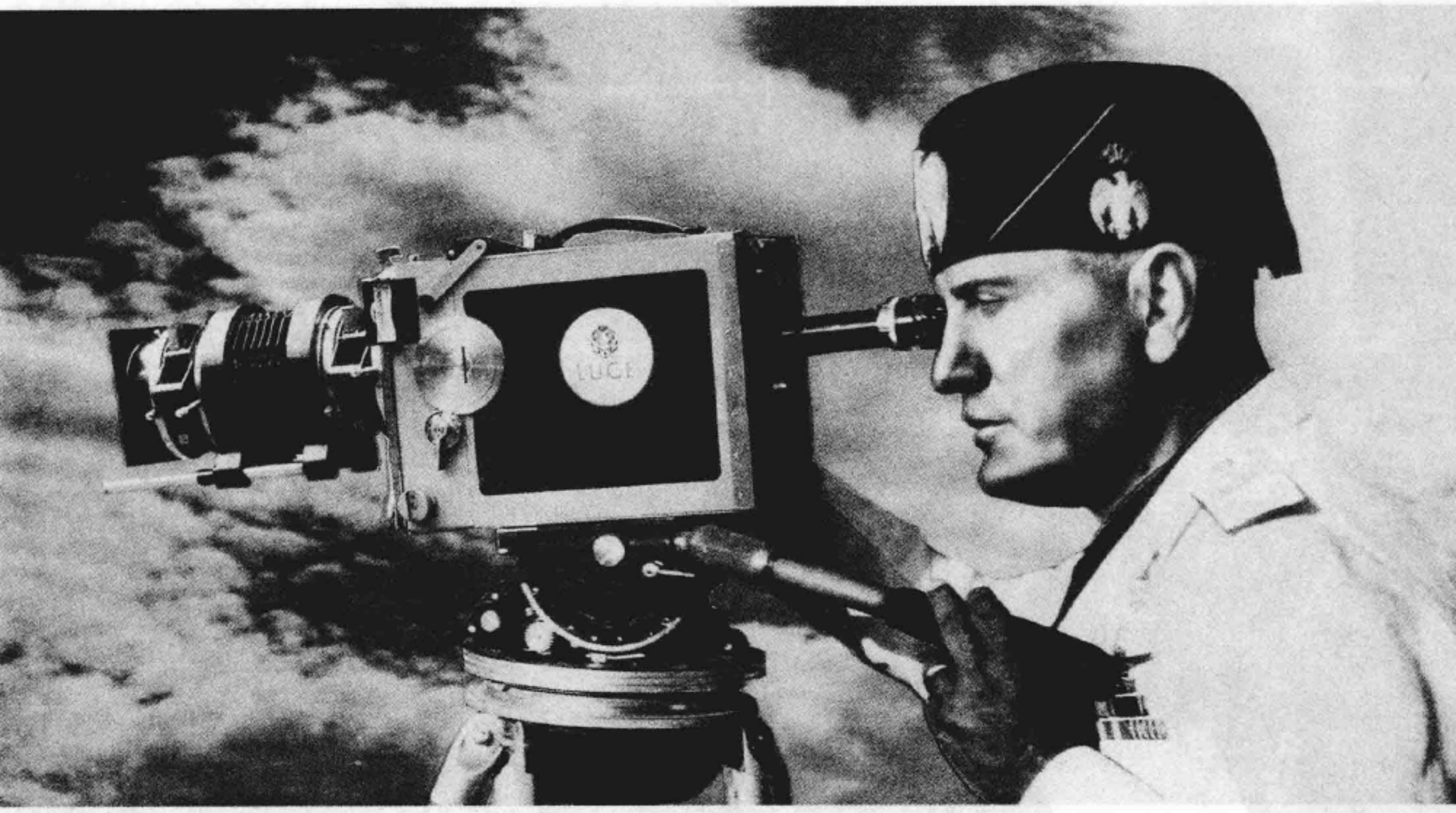

1923

08月××日，意大利法西斯军队，按照墨索里尼的命令侵占了科孚岛。

09月××日，意大利法西斯军队开进阜姆；同时，墨索里尼又对利比亚和索马里兰的民族解放运动进行血腥镇压。

1925

03月××日，民邦尼谋否则墨索里尼失败。

1926

04月××日，在参加国际医药大会中，一英籍妇女向他开枪射击，子弹从他鼻孔中穿过，险遭丧命。

10月31日，墨索里尼在波伦亚遭一名青年枪击，未击中。

11月××日，墨索里尼颁布紧急法。国内法西斯化完成。

12月29日，墨索里尼同德签订《友好条约》。

Benito Mussolini

1929

2月11日，墨索里尼政府和梵蒂冈之间签订《拉特兰条约》。天主教会成了法西斯制度的主要支柱之一。

1933

07月15日，意、德、英、法四国在罗马签订《四国谅解和合作条约》。

1935

10月03日，墨索里尼命令意大利法西斯军队入侵阿比西尼亚。

1936

05月03日，意军占领阿比西尼亚首都亚的斯亚贝巴。
07月18日，意、德军队干涉西班牙。

1937

11月06日，意大利同德、日签署《反共产国际协定》，“柏林—罗马—东京”三国侵略轴心形成。
12月11日，意大利退出国际联盟。

1938

09月29日，希特勒、墨索里尼、张伯伦和达拉第演出历史丑剧，达成肢解捷克斯洛伐克的《慕尼黑协定》。

1939

03月28日，在墨索里尼和希特勒的武装支持下，佛朗哥法西斯政权在西班牙建立。

04月07日，意大利侵占阿尔巴尼亚。

1940

06月10日，意大利对英、法宣战。

06月18日，墨索里尼和齐亚诺在慕尼黑会见希特勒。

06月24日，意、法签订《停战协定》。

08月03日，意军进攻英属索马里。

1941

02月25日，美军占领意属索里马首都摩加迪沙。
04月06日，德、意军队联合进攻希腊和南斯拉夫。
06月22日，希特勒进攻苏联，同日，墨索里尼对苏宣战。
07月08日，德、意瓜分南斯拉夫。
12月11日，德、意对美宣战。同日、德、意、三国签订《共国进行战争协定》。

1942

01月18日，德、意签订新的《军事协定》。
04月08日，德、意联军在利比亚开始第二次进攻。
10月××日，在多瑙河中游地区和斯大林格勒战役中，意军伤亡158人，被俘21,000多人。
10月23日，美军实施阿拉曼战役。德、意法西斯队受到严重打击。

1943

03月20日，美、英、法军在突尼斯对德、意法西斯军队展开进攻。墨索里尼“非洲帝国”的美梦彻底破灭。
07月10日，英、美军队在西西里岛登。经过38天战斗，共歼德意军167,000多人。
07月24日，墨索里尼在法西斯大委员会上遭到不信任的表决。
07月25日，墨索里尼政权垮台，这位法西斯头目被意大利国王解除一切职务，并被关进监狱。
09月09日，意大利民族解放委员会成立。
09月13日，墨索里尼被希特勒派出的德军劫狱营救。后来在北部地区成立了所谓“意大利社会共和国”。
10月01日，英、美军队攻占意大利海港城市那不勒斯。

1944

01月11日，齐亚诺被墨索里尼处死。

06月04日，美军占领罗马。

06月06日，美、英军队实施诺曼底登陆战役，开辟第二战场。

1945

04月25日，在意共号召下，义勇军举行武装起义，并接连解放了上百个城市。

04月28日，墨索里尼及其情妇贝塔西被意大利民族解放委员会处死。

A
BIAMO FATTO
ANTE
U IMPORTANTE
FAREMO

墨索里尼诳语

◎ / 在这严峻的时刻，我可以在上帝和布鲁诺的亡灵面前对此发誓。

◎ / 当两个处于斗争状态的事物相互僵持的时候，解决问题的办法就是决斗。在历史上从来没有别的解决方法，以后也不会有。

◎ / 有一句响亮的口号，将把我们牢牢地联系在一起。这句话正扎根在德国人的心里，他们已经飞翔在天空，准备从阿尔卑斯山横扫到印度洋，那就是：征服吧！

◎ / 意大利的国民，拿起你们的武器吧！同时，充分发挥你们的勇气，不折不挠的精神，以及真正人生的价值！

02

BENITO MUSSOLINI

◎ / 现在，我已经走到生命的终点，翻到了我自传的最后一页……但你知道，你是我真正爱过的唯一女人。

◎ / 无论如何，我的命运已经注定，上帝正在向我招手了。虽说人们现在都痛恨我，但他们一定会后悔的。他们最终会理解我并敬仰我所从事和开创的事业的。

contents

01

乱世“救星” / 1

普通之家 / 2

流浪瑞士 / 5

领导工人 / 7

四处活动 / 11

建立法西斯 / 16

意大利需要一个英雄人物。意大利的垄断更需要一个“救星”来挽救他们的命运……本尼托·墨索里尼，胸有成竹，对那班渴望有人出来收拾残局的人说：“不要怕，意大利这场病不久会复原。但如果我们不重视，这病也许会变成绝症。我们要说的是奋斗！奋斗！”

02

独揽政权 / 27

夺权计划 / 28

主宰者 / 36

全面统治 / 40

蒸蒸日上 / 47

从实行法西斯一党专政以后，墨索里尼有计划，有步骤地攫取权力，集党政军大权于一身，以确立和巩固他主宰者的地位。作为政府首脑的墨索里尼，一身兼任内政、外交、陆军、海军、空军、职团、殖民和公共工程8个部的大臣。他一手遮住了意大利。

03

魔爪伸向世界 / 53

和平与他格格不入 / 54

吞并埃塞俄比亚 / 57

干涉西班牙 / 66

啃咬巴尔干的面包 / 75

墨索里尼在外交方面也和他处理国内事务一样，毫不考虑别人的权利。和平始终与墨索里尼格格不入，水火不容，他向国外喋喋不休地谈论裁军，而在意大利国内好谈“可爱的”机关枪和轰炸机。他强调说，意大利向一个伟大的国家迈进，是“神圣的”事业，是注定要实现的……

炫耀“团结” / 79

密谋结盟 / 80
米兰会晤 / 101

04

德、意进行了一系列旨在向对方显示友谊以及向英法等国炫耀德、意两国团结一致的行动。
希特勒并没有同他的轴心伙伴进行过真实的磋商，就径自行动了。而墨索里尼则要么不得不接受，要么听之而任之。墨索里尼不可能拆散这个轴心，除非德国不遵守盟约……

紧跟希特勒 / 119

05

坐山观虎斗 / 120
浑水摸鱼 / 133
偷鸡不成 / 142

墨索里尼在焦躁地等待着宣战日子的到来。当他得知德国正面临着法国的顽强抵抗时，他感到有生以来最大的愉快。他认为，如果德国现在就开始受挫，那么到了战争的末期他们的锐气耗尽，疲惫之余，再也不能动弹了。那时，他墨索里尼，可以耀武扬威，称王称霸了……

前景不太美妙 / 153

受挫希腊 / 154
仰仗希特勒 / 160
连吃败仗 / 166

自参战以来，墨索里尼的日子愈来愈不好过。他表面上虽强作镇静，对前途充满“信心”，但暗中承认意大利有三大严重损失“国家军事威信遭到打击；德军进驻希腊；罗马帝国失利”。然而，他仍然把自己视为能洞察一切的“超人”……

06

contents

07

难挽失败命运 / 175
希特勒派来了隆美尔 / 176
隆美尔告捷 / 184
同盟国准备反攻 / 191
阿拉曼战役 / 198

隆美尔一到罗马，就给了狂妄自大的墨索里尼一个下马威。
……阿拉曼战役经过了12天浴血苦战。英军损失1.35万人，德意军队损失了万余人。墨索里尼为此仰天长叹：“为什么上帝偏偏和我过不去！”隆美尔被逐退了……这是希特勒和墨索里尼末日的开始……

08

帝国破灭 / 211
盟军登陆北非 / 212
争夺突尼斯 / 217
海上封锁 / 227
“火神”烧毁了希望 / 231

而对德意联军的千里溃退，意大利“领袖”难过得寝食俱废，痛不欲生……盟军在北非的登陆给了希特勒和墨索里尼当头棒喝……而对德意联军的千里溃退，意大利“领袖”难过得寝食俱废，痛不欲生……接二连三的惨败，无穷的哀愁和腐化堕落的荒淫生活，把他的身体搞垮了。

09

盟军登陆西西里 / 249
“哈斯基”计划 / 250
巴顿得志 / 256
西西里战役 / 275

墨索里尼知道，“意大利不能继续打下去了”，这也许是摆脱德国人最后的机会。但是，在希特勒面前，他许了诺言，无法出口……长期以来，墨索里尼一直把自己的最高司令部设在罗马，“躲在天主教的大伞之下”，以免遭盟军飞机的轰炸。盟军在西西里登陆，墨索里尼大祸临头了……

阶下囚 / 281

意大利人心溃散 / 282
密谋逮捕墨索里尼 / 287
成了阶下囚 / 298

10

国王说："……此刻，你在意大利是大家最痛恨的人。你能够依靠的，最多不过是一个朋友，现在只剩下一个朋友，而这个朋友就是我。这就是为什么我要告诉你，对于你个人的安全，你用不着担心，我负责给你保护。你的职务现在由巴多格里奥元帅来担任。"

粉墨登场 / 309

营救墨索里尼 / 310
"萨洛共和国"的影子内阁 / 318
苟延残喘的独裁 / 325
盟军的"绞杀战" / 342

11

"我知道我的老朋友阿道夫·希特勒是不会扔掉我不管的！"墨索里尼激动得泣不成声了……
墨索里尼终于重新粉墨登场了。新政府完全是临时拼凑起来的。
……面对法西斯穷途末路的形势，墨索里尼的情绪更加颓丧了，对于一切都悲观失望了……

可怕的结局 / 347

被抛弃的领袖 / 348
最后的挣扎 / 356
暴尸街头 / 361

现在，当他得知德国人已经背着他和盟国达成无条件投降的协议时，墨索里尼的心全凉了。脑子里的幻想彻底破灭了……
……一个妇女朝他的尸体开了五枪，尖声叫道："我为五个死去的儿子报了仇"！她的五个儿子均被拉去当兵，死于战场……

12

乱世“救星”

chapter/ 01

1883–1945 BENITO MUSSOLINI

在十月革命的红色影响下，意大利已处于深刻的革命危机状态中，内忧外困交织在一起。但是，当时的意大利还没有真正革命的马克思主义的政党能领导工人阶级斗争并把它引向胜利……

意大利需要一个英雄人物。意大利的垄断更需要一个“救星”来挽救他们的命运……

这个人物应运而生了。他就是本尼托·墨索里尼。

本尼托·墨索里尼，胸有成竹，对那班渴望有人出来收拾残局的人说：“不要怕，意大利这场病不久会复原。但如果我们不重视，这病也许会变成绝症。我们要说的是奋斗！奋斗！”

>> 普通之家

1883年7月29日，对亚历山大·墨索里尼一家来说是极不平常的一天，因为这一天，他们的长子，也就是后来成为意大利帝国一手遮天的最高独裁者本尼托·墨索里尼降生了。

本尼托·墨索里尼的家乡在意大利东北部弗利省普雷达皮奥区。这里地处亚平宁山脉，一片片荒山秃岭，到处都是泥泞不堪的土路。而我们的主人公本尼托·墨索里尼出生在远离铁路线的穷乡僻壤——多维亚村一个高地上的旧石房子里。这间房子的楼下是他的父亲老墨索里尼的铁匠铺，隔壁就是他母亲罗莎·玛尔托妮用来教书维持生计的地方。

老墨索里尼具有极强的反叛心理，崇尚自由且本能地信奉无政府主义，由于他经常发表一些对意大利社会不满的攻击性言论以及与当局警察作对，所以他难逃一场3年之久的牢狱之灾。

老墨索里尼虽不务正业，但却有一套笼络人心的邪门本事。他自己穷得一败涂地、四处借钱，却把钱财看得很淡，并且乐于接济自己的朋友。再加上他善于慷慨陈词，演说富于煽动性，敢率领伙伴砸碎选举箱，甚至恐吓保皇派的警察人员，又不怕坐牢监禁，因而在普雷达皮奥一带小有名气，被推选为本地区的社会议员。

老墨索里尼给长子取名本尼托·墨索里尼也表明了他望子成龙的心情，老墨索里尼并非只把自己的美好愿望停留在默默祈祷上，而是付诸行动，他把自己所接触的思想意识，不加筛选地灌输给本尼托·墨索里尼。后来爬到权力顶峰的墨索里尼回忆其父亲时说，父亲的影响对他个人的性格及信仰作用极大。这真应了一句话："有其父必有其子。"

小本尼托很小的时候，就喜欢读书，尤其是历史书。他崇拜历史伟人。

本尼托以恺撒自居，并想象到古罗马帝国的辉煌业绩。是的，恺撒虽然已经死去，但他所缔造的罗马帝国却是不可扼杀的。不是吗？他的养子屋大维，不就完成了恺撒未竟的事业，再次建立了罗马帝国吗？这是恺撒死后不到15年的事情。

看他喜欢读书，母亲决定把他送到教会学校去。法恩扎教会学校的纪律严格，每天早上6点起床，晚上10点熄灯。定时休息，一切都要服从教士们的安排，不得违反，否则就会受到惩罚。例如早晨起床后要去做弥撒，但是本尼托是个自由散漫成性的人，他拒绝按学校规定的时间做弥撒。

"本尼托，法恩扎学校的师生没有不做弥撒的。"校方威严地教训他，"这是本教会学校的规矩，你想破坏吗？要是不想离开这所学校就得做弥撒，要是不听话，有人会教训你的。"

★加里波第（1807～1882年）

居塞普·加里波第出身于水手。是意大利统一运动的卓越领导人，提出了自下而上统一意大利的纲领。1831年他加入了青年意大利党。1833年回国后与马志尼相遇，在马志尼的建议下他参加了撒丁尼亚的海军。1834年由于起义失败，加里波第被捕，随后逃到南美。1848年革命爆发后，他立即返回意大利，积极组织志愿军，参加反奥战争。号召人们为建立“自由、平等和社会公平”的共和国而奋斗。

法恩扎教会学校，其实是一个慈善机构，穷人的孩子也可以寄宿到这所学校，本尼托家境不富裕，在上、中、下三个等级中属最低的。上等级的伙食费是60里拉，中等级为45里拉，下等级为30里拉。不同等级享受不同的伙食，而且就餐座位也不在一起，上帝面前人人平等的原则，在教会学校里也并不适用。相反，金钱面前人人平等的法则倒是适用。

在学校里，他又遭受了非常多的不公平待遇。使本尼托的自尊心受到巨大伤害，也使他产生了强烈的报复心理，一旦时来运转，飞黄腾达，要向这个不公平的世界发泄当年所受的不公平待遇。于是他愤怒地退学了。

本尼托从学校一回到铁匠铺里，便得不到正规的学校教育了。他常常站在一旁，听父亲同那些带着加里波第式帽子、系着黑色老式领带、蓄着胡子的工人们（这是当时革命者的一般装束）兴致勃勃地讨论政治问题。1871年，自从意大利革命志士加里波第*为人民的自由和解放揭竿而起，并将人民团结在萨瓦议院的周围之后，人们对国事就更加关心了。但是，新王国并未给饥饿的人们解决粮食和就业问题，而是效仿列强，滥用财政经费，采取穷兵黩武的政策，企图在非洲建立殖民地。愤怒的意大利工人发现自己在维克多·伊曼纽尔三世的统治下，境况跟意大利未获得独立之前毫无两样，他们的不满情绪便与日俱增了。而且，他们认为执政当局完全背叛了加里波第的理想。

< 14岁时的墨索里尼外表一副桀骜不驯的神情。

小铁匠铺和家庭中的一些激烈论争使本尼托产生了浓厚的兴趣，他认为不管什么思想，无论是巴枯宁、马志尼，还是马克思的思想，只要能给工人阶级指出赢得意大利并把它变成社会主义国家的一条光明道路，他就坚决拥护。

本尼托开始学习当地的革命传统。他的家乡经常是各种危险人物藏匿的地方。父亲对他讲过，1848年意大利统一运动的卓越领导人加里波第被驱出罗马后，政府曾以重金悬赏他的人头，于是他逃到弗利省普雷达皮奥地区，也就是墨索里尼的家乡。这里的人们都冒着被捕和杀头的危险保护他，为他安排藏身之处。整个地区的人们都知道加里波第藏在什么地方，可是没有一个人向罗马当局告密。

凡是因政治逃避警察追捕而投靠墨索里尼铁匠铺的人，都逃不脱本尼托的眼睛。后来普雷达皮奥的动荡越来越激烈，尤其是那些因机器增多而失业的工人们，更是惶惶不可终日。

社会在动荡，失业队伍越来越庞大。19世纪末20世纪初，经济危机几乎席卷整个欧洲，意大利有几百万人移居南美洲和美国。在本尼托15岁那年，一些村民背井离乡去巴西谋生。小本尼托刚刚获得了小学教师资格证。但他也找不到工作。他也决定出去。

> 1904年，移民瑞士时的墨索里尼。

>> 流浪瑞士

1902年6月，本尼托·墨索里尼在意大利北部一个火车站等候开往瑞士的快车。

“呜！”开往瑞士的快车鸣着震耳欲聋的笛声，驶入恰索火车站，本尼托·墨索里尼怀着复杂的心情随着人群登上了列车。

从此，开始了他流亡国外的生涯。

但是瑞士，并非意大利移民的天堂。

这个中欧小小的山国随处可以见到前来谋生的意大利移民。这些移民来自意大利不同的地区，操着不同的意大利方言，但有一个共同点，穷国来的移民受到当地瑞士人的藐视和虐待。在国内受同族人的欺侮，或同乡人的欺侮，心里的滋味不好受，来国外，受外族人的侮辱，心中恐怕又是另一番感觉。

为此，意大利移民自发地组织起了俱乐部，为落难的同胞提供栖身之地，这样的俱乐部遍布瑞士的主要地区，离开祖国的移民，身无分文，生活无着。在俱乐部哪怕待上一夜，心里也是热乎乎的。

本尼托·墨索里尼在瑞士各地四处流浪，俱乐部也是他赖以栖身的主要地方。有时，也偶尔找到一份工作，薪水少得可怜。这倒不要紧，关键是时间不会太长，失业成了家常便饭。当人们提到工作时，他吞吞吐吐地说：“我干过的活太多了，铁匠、推车工、修理工……不过，不过目前尚无合适的工作。”脸上多少有点窘迫的表情。

等到大家把话题引到社会运动方面时，他便如鱼得水，侃侃而谈：“平等与民主是人类的错误观念，一旦推行起来，个性的发展必然受到影响，也就是说，势必抑制个性的发展。”在此之前，本尼托·墨索里尼研究了一番帕累托的著作，同意帕累托的观点，反对全民政治，热衷独裁专制。本尼托的慷慨陈词，居然打动了咖啡厅的听众。事后大家推举本尼托为“洛桑建筑工人及手工业者协会”秘书长。

秘书长是一种政治荣誉，建筑业方面，本尼托可以说是十足的外行，业务一窍

不通。作为秘书长，本尼托的主要活动是向工人们鼓吹激进的革命理论，有时也学一点建筑手艺。本尼托最得意的是，每当大楼竣工时，大家请他到楼顶去插旗帜，以示竣工。

洛桑新盖了一座学校，教学楼竣工时，楼下站满了翘首企盼的工人，大家的目光聚集在楼顶上，等待着，等待着，个个屏气凝神，神情专注。双臂高高挥舞着，两手紧紧握着旗杆，鲜艳的旗帜随风飘扬，本尼托俯身鸟瞰楼下的人群，先前静悄悄的会场，突然间欢呼雀跃，人声鼎沸。本尼托望着下面狂欢的人群，思绪万千，他双手拼命地挥舞着旗帜，沉浸在喜悦的气氛之中，本尼托尝到了受人崇拜是怎样一种味道。“做一名成功的主宰者！”他心里默念着。不安分的本尼托·墨索里尼在1903年6月，跑到伯尔尼，组织那里的石匠举行了一次罢工，煽动性的演说是本尼托的拿手好戏。手持警棍、挥舞皮鞭的伯尔尼市警察与罢工的石匠展开了肉搏战，警方出动万余名警察，并临时增添了保安人员，才将这场风波平息。

警方逮捕了一批活跃分子，对他们逐个进行秘密审讯，拷问罢工的组织者。

慌乱之中的本尼托·墨索里尼逃到苏黎世进行政治避难。苏黎世咖啡馆是欧洲各国革命者和政治避难者经常出入、接头碰面的地方。在那里，墨索里尼才华渐露，被选为流亡者和革命者办的《前进报》的编辑。虽说有了工作，但他长年流浪在外，多少也产生了思乡之情，只是苦于无机会返回家乡。在《前进报》编辑部，消息灵通，一天上午，他拆开一个邮件大吃一惊，继而欣喜若狂，他瞪大了双眼一遍又一遍地读着：

大赦令

意大利臣民们：

王国即日起宣布实行大赦。

本王国决定对全部逃往国外的政治避难者和逃避兵役犯，实施大赦。

被赦免者应尽快回王国，归国后，宜继续入伍服役，拒绝服役者不在大赦之列。

国王维克托·埃曼努埃尔三世

1905年6月7日

回乡与家人团聚，这是求之不得的快乐之事，可是当障碍一下子不存在的时候，墨索里尼却又犹豫不决了。回家乡去，好是好，可意味着得放弃在这里的工作，转念再想，也许有机会重新碰碰自己的运气。

>> 领导工人

瓦拉诺·迪科斯塔，普雷达皮奥区的小镇，迎接了他们的孩子，本尼托·墨索里尼一家团圆了。

刚刚团聚的墨索里尼家族不得不再度承受离别之苦。按照大赦条件，回国探亲的本尼托的罪名解除了，徒刑赦免了，但是回国后还得服兵役，本尼托·墨索里尼被第10特种兵团征召了。

第10特种兵团军容整齐，纪律严明，斗志饱满，经常在公众面前训练，以显示其优点。

本尼托·墨索里尼置身第10特种兵团，如鱼得水，训练刻苦。因为他喜欢有战斗力的部队，入伍不久，连里训练时举行赛跑，他便跑在最前面，后来，又举行跳高比赛，他又夺得了第一名。

本尼托善于长跑的美誉很快传开了，提高了他在连队里的威望。

1906年9月4日，本尼托·墨索里尼服役期满，复员后，他在托尔梅佐镇教小学二年级。

1907年8月，墨索里尼辞去教师工作，返回家乡多维亚。决定参加招聘高中法文教员的考试，以期在高中教法文。1908年2月他得到了录取通知书，被分配到奥内利亚市，在乌利塞·卡尔维亚技术学校任法文教员。奥内利亚市是塞拉蒂的故乡，社会党人掌管着权力，塞拉蒂和本尼托·墨索里尼曾在瑞士相识。

塞拉蒂的两个弟弟曼利奥和卢齐奥都是当地社会党的领导成员，卢齐奥还兼任当地刊物《锉刀》的主编。

凭借塞拉蒂的关系，墨索里尼成了塞拉蒂两位胞弟的座上客，并在课余时间，为《锉刀》杂志撰写文章。本尼托的文笔才能受到大家的公认。后来，卢齐奥因忙于其他事务，干脆则将《锉刀》杂志的领导权交给了墨索里尼。《锉刀》杂志并不大，影响力有限，然而，这毕竟是墨索里尼显露身手，提高知名度的一次机遇，也是他步入社会党地方领导岗位的第一步，此举的成功，大大激发了本尼托的野心，并促使他的权力欲日益膨胀。

他在日记中写下了近期的奋斗目标：

“……(1)成为一名职业新闻记者；

∧ 早年入伍的墨索里尼。

(2)摄取更大的权力。”

1908年7月，学校放假，本尼托·墨索里尼返回故乡多维亚探亲。

此时，社会变革的风雷在意大利城市乡村的上空隆隆作响。米兰的工人发动了第一次全国性的罢工。消息不胫而走，给意大利人民以巨大的鼓舞。

本尼托·墨索里尼回乡时，敏锐地意识到农民们对现实的不满情绪是有机可乘的，他对因无事可做而失业的雇工挑拨说：“大家不要怨声载道，我们要寻找失业的原因和解决生计的办法，大家认为失业的原因在于什么呢？脱谷机，我们要设法阻止脱谷机的使用。”

在本尼托·墨索里尼的秘密策划下，几个雇工出面召集了一次群众大会，会上本尼托再次煽动大家去袭击一家农场场舍，并要设法破坏脱谷机。

被激起的农民有四五百人，吵吵嚷嚷来到一家农场。农场主事先已得知了他们的计划，早已做了布置，等他们赶到时，农场门口出现了荷枪实弹的警察，村民即刻作鸟兽散。

当局以武装威胁罪逮捕了墨索里尼，审讯后判了他3个月的有期徒刑。

本尼托·墨索里尼被判处有期徒刑的消息传出后，社会党及时组织了工人运动设法营救他。工人们纷纷走上街头，高呼“政治迫害”的抗议口号，要求释放本尼托。

当局慑于工人群众的压力，将他关押了10天后，决定予以释放。

凯旋的工人群众兴高采烈，陶醉在胜利的喜悦之中。他们异口同声称赞墨索里尼是他们最有魄力和胆识的领导者。

1909年2月，春寒料峭的特兰托市工会组织欢迎大会，欢迎他们新的领导人墨索里尼走马上任。这份工作是由塞拉蒂和巴拉巴诺娃荐举的。墨索里尼还兼任工会机关报《劳动者未来》的主编。

特兰托位于意大利北部，当时尚处在奥地利的统治下，特兰托地区社会党的势力并不算太大，但对于本尼托而言，却不失为一次宝贵的机遇：进一步走上社会党地方领导岗位。起初本尼托并没有意识到机遇的宝贵，只是抱着不妨试一试的态度。随着时间的推移，他发现特兰托的环境有利于他的发展。

坐在《劳动者未来》主编这把交椅上，满足了他朝思暮想的职业记者的愿望。本尼托还雄心勃勃地希望把该报办成一张颇具影响的报纸，准备大刀阔斧地干一场。

《劳动者未来》名义上是日报，但是由于纸张供应不足，加上稿源不旺，本尼托接管时，每周只能出版一二期。新官上任三把火，本尼托立即着手整顿编辑人员，调动大家的工作积极性，强调稿件质量，并亲自为纸张供应问题四处奔走，使这一问题得到妥善解决。

短短的3周之内，《劳动者未来》由每期发行1,600份，一跃上升每天2,400份，成了名副其实的日报。

本尼托·墨索里尼的名字接二连三地出现在《前进报》《人民报》《声》等报纸杂志上，半年内发表了100多篇文章。进一步锻炼了本尼托的文笔，也扩大了他的社会知名度。

特兰托地区宗教人士的势力比较大，在奥地利的支持下，他们控制了该地区的政治、经济、文化等大权，社会党人处于在野地位。本尼托·墨索里尼来到该地后，斗争的锋芒直指掌权的宗教界人士。这使当地政府和奥地利当局极为恼火。

特兰托地方政府把本尼托视为祸乱的根源和潜在的炸弹，不仅是位极端的社会党分子，而且还是个主张将奥地利人驱逐出特兰托的意大利民族主义者。

处心积虑的特兰托政府和奥地利政府终于有了借口，机会来了。

8月29日，特兰托合作银行30万克朗巨款被盗，警方出动大批人员，对嫌疑分子进行大规模搜捕。本尼托·墨索里尼是他们的眼中钉，自然未能幸免。

警方又怕墨索里尼的被捕会引起当地社会党人和工人群众的抗议活动，招致不必要的麻烦，便悄悄地把本尼托押送到特兰托以南的一个偏僻小镇，小镇的名字为洛维列托。

特兰托市的社会党仍然为营救墨索里尼组织了几次示威游行，并同警方交涉，质问他们为什么乱捕人。“纵然本尼托藏有禁读刊物，这与银行失盗又怎能联系在一起呢？”“要求做出解释。”

奥地利政府怕把事情闹大，决定释放墨索里尼，可是特兰托地方政府借口墨索里尼未缴纳100克朗的罚金而拒绝立即执行这一决定，本尼托·墨索里尼在狱中开始绝食斗争。

墨索里尼的这一招，使奥地利当局极为被动，统治阶层人心惶恐，担心由此会触发一场大规模的反奥运动，便命令特兰托地方政府急速将墨索里尼从洛维列托监狱运送到意大利与特兰托领地交界地阿拉镇，进而将其驱逐出奥地利领地。

那天晚上，墨索里尼乘火车返回意大利，他的政治生涯又出现了新的转机。

>> 四处活动

1908年的一个星期天，阳光明媚的多维利街道上，人们慢慢地行走着，人群中便有从特兰托返回多维利的本尼托·墨索里尼。他留着一嘴胡子，系着一条宽领带，头上顶着一顶大黑礼帽，仍然是那套破旧的黑西服，口袋里露出一叠报纸。闲暇时，他常常去市立图书馆。

这一段时间，本尼托确实够忙的，在为宣传他的政治纲领而奔波，为了制造舆论，提高自己的身价，本尼托正在自筹资金创办一份四版的周报《阶级斗争》。报纸每星期四出版，他一方面为资金、报社办公室、印刷机等事情而东奔西走，亲自出马与人交涉，另一方面将更多的精力用在撰写创刊词和组织稿件上。

他和社会党领导层的意见分歧较大，社会党领导们对形势的估计比较保守，认为资产阶级政府尽管腐败无能，但是鉴于目前工人阶级力量弱小，在理论上尚不够成熟，得出结论是目前革命的时机不成熟，现阶段革命的任务是用理论武装工人阶级，等工人阶级文化水平、理论修养达到一定水平时，才掀起狂风暴雨般的革命。实际上是慑于资产阶级政府力量的强大，被资产阶级的高压统治吓破了胆，不愿意再向资产阶级政府的权威提出挑战。

本尼托·墨索里尼便在《阶级斗争》创刊号上，饱蘸笔墨，对社会党领导层的论调给予彻底揭露，无情地嘲讽了其奇谈怪论。

《阶级斗争》周报的创刊，一石激起千层浪，引起了各个方面的关注，革命群众拍手称快，为这样大胆呼唤革命风雷的宣传媒体的问世而欢呼雀跃，奔走相告，竞相传阅。

资产阶级政府则摇头晃脑，唉声叹气。《阶级斗争》周报的创刊，使他们乱了阵脚，担心革命形势会重新高涨。

社会党人则感到大祸临头。这个本尼托盲目瞎干，势必招致资产阶级的反扑，又要有人坐牢了。更让人担心的是极少数人会在他的鼓动下走上街头，重新闹事。

果然，事情来了。

1911年9月，意大利的吉欧利蒂政府决定吞并土耳其在北非的资

★意大利出兵占领利比亚

1911年9月28日，意大利向土耳其发出要求割让的黎波里和昔兰尼加的最后通牒，声称该地区有反对意大利侨民的行为，意大利为“保护自己的声誉和利益，决定占领的黎波里”，还要求土耳其“放弃对意大利军队的任何抵抗行为”。土耳其拒绝了这一要求。意大利便对土耳其进行迅速的军事打击，占领了的黎波里的沿海地带。1912年10月18日，土耳其被迫将的黎波里和昔兰尼加割让给意大利，使这一地区成为意大利一个新殖民地——利比亚。

产——利比亚的的黎波里贸易中心。这个决定得到了英、法两国政府的默认。吉欧利蒂随便找了一个借口，便向土耳其下了最后通牒。当遭到奥斯曼帝国的拒绝时，意大利出兵占领利比亚*的海岸。这种赤裸裸的殖民侵略行径使意大利的社会党人大为震惊。

在弗利省，有12,000人挤到多维亚市中心公园去听本尼托·墨索里尼演讲。有许多人还是第一次来听他讲话，这些听众都是彼得罗·奈尼发动的。奈尼是弗利工人运动的一位温和派领导人。他憎恨吉欧利蒂的侵略暴行，走进了社会党人的阵营。

“入侵利比亚只意味着愚蠢和无谓的流血！”墨索里尼喊道：“白白浪费人力财力，破坏欧洲和平，其好处何在呢？利比亚是个什么好地方？是一块不毛之地！是一片沙漠！政府吞并它想干什么？没人知道，甚至政府自己也不知道。”

千万人的怒吼声震撼着整个公园。

一连两天，弗利陷入了革命的骚乱状态。工厂停工，街垒比比皆是，洪水般的人流在市里激昂地拥来拥去。在奈尼的协助下，墨索里尼指挥着一切行动。有一伙群众闯进火车站，阻止一辆军用列车开车。他们将电线杆砍倒横放在铁轨上，然后这伙人又拥上列车，把士兵们都赶到了月台上。有许多士兵也参加了示威者行列。墨索里尼领着一群人带着铁镐掘起电车铁轨，而且还推翻了电车。奈尼负责剪断通向城外的一切通讯线路。只要警察出来阻止，就会被愤怒的群众用石块、棍棒或拳

> 墨索里尼的妻子雷切尔。

头打回去。最后，政府派骑兵来弗利镇压暴动的群众，冲散了队伍，人们纷纷慌恐四逃。墨索里尼在混乱中被砍伤，摇摇晃晃地跑回了家。

“胆小鬼！一群胆小鬼！”当妻子雷切尔用毛巾给他轻轻地润湿伤口时，他怨恨地喃喃自语道，“这是一个胆小鬼的国家，雷切尔，他们根本不能打仗。”

10月14日，他同彼得罗·奈尼一起被捕入狱。政府为他们罗列了8种罪名（包括这次弗利闹事在内）。他被判监禁5个月。当他刑满释放后，他妻子雷切尔请求他答应以后不再干这种闹事的事情，他不耐烦地瞪着妻子说：

“你还不明白吗，雷切尔，革命对我来说不是一种选择，而是我的命运！”

1912年年初，有人预谋刺杀国王维克托·埃曼努埃尔三世未遂，因国王幸免遇害而到皇宫进行正式访问表示慰问的人中，有一个叫雷欧尼达·毕索拉蒂的社会党主要领导人。墨索里尼因发表言词激烈的演说谴责毕索拉蒂背叛无产阶级的行径，而被提名参加在雷吉欧·艾米利亚召开的社会代表大会。会议大厅里座无虚席，他刚讲了几句话，便吸引住了在座的代表。

大会表决通过，开除了毕索拉蒂以及其他3名领导成员，并罢免了特雷维斯《前进报》编辑的职务。墨索里尼大获全胜。

在发动工人阶级对其敌人——拥护君主制度者、共和党人、神甫、将军、右翼社会党人、军火商和共济会会员——激起满腔怒火的过程中，墨索里尼的威望不断增高。不久，一个千载难逢的好机会来临了。忠实于政府的斯特罗帕上校在给即将开往的黎波里战场的军队作关于爱国主义的长篇演讲时，被一个名叫奥古斯特·马塞蒂的士兵开枪打伤。吉欧利蒂总理看到人们的反战情绪十分高昂，害怕公开审理可能引起政治骚乱，于是便秘密指使部下将这个无政府主义者送进医院进行了一次“身体检查”，宣布他患有精神分裂症，把他关进了精神病院。当他们的阴谋败露后，“拯救马塞蒂委员会”在全国各地纷纷成立。社会党人立刻认识到这种骇人听闻的不公正现象在人民心目中所激起的反感，会有助于团结所有同情劳动人民阶层、反对战争的力量，汇成一股反对君主政体的洪流。1914年4月，在安考纳举行

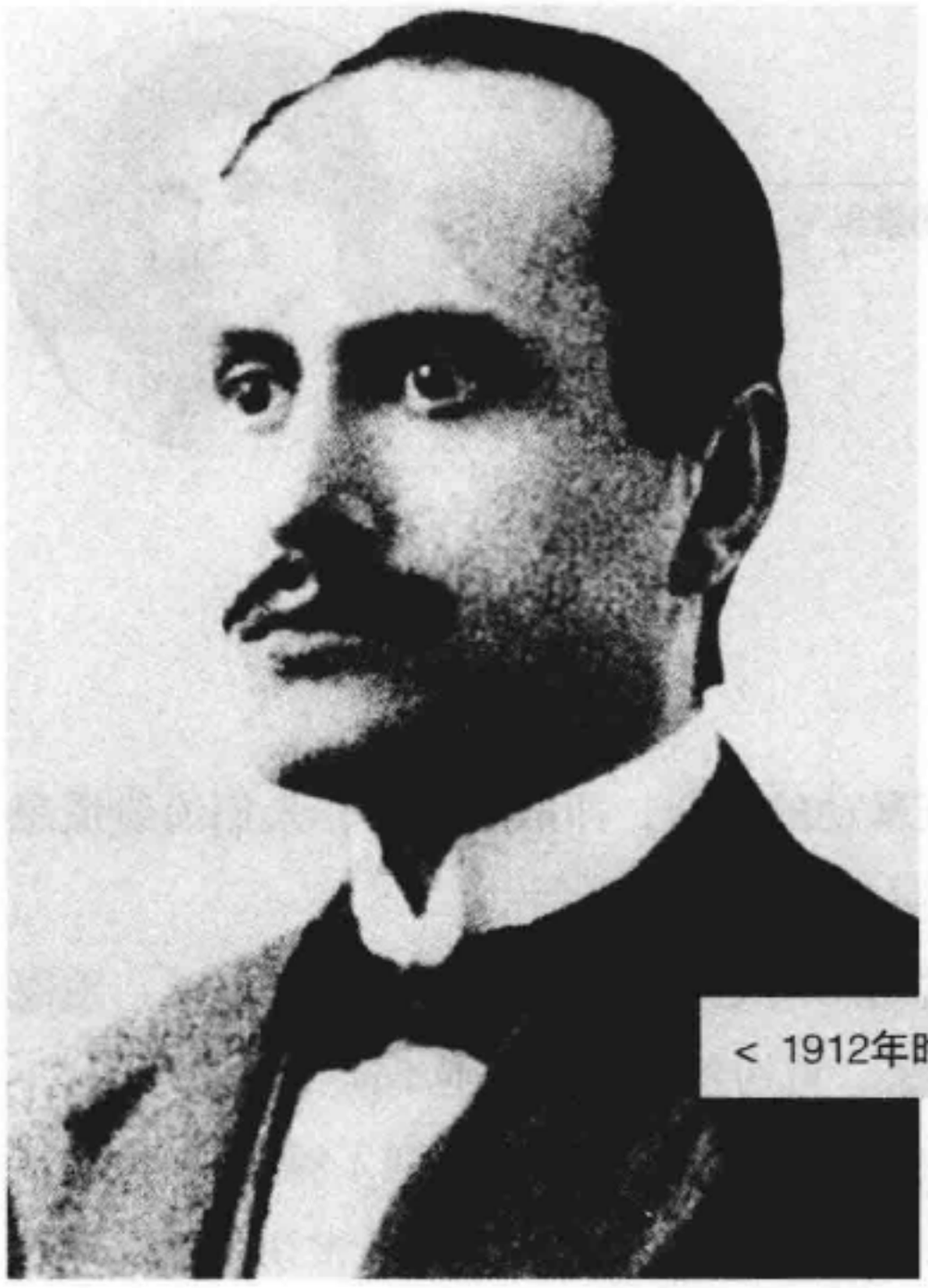

< 1912年时任《前进报》编辑的墨索里尼。

的社会党代表大会上决定，把6月7日的那个星期天定为全国抗议日。

“警察若是出动干涉我们的示威游行，”墨索里尼对着群情激怒的代表们高声喊道，“我们就立即举行大罢工，让全国都陷入瘫痪！”

那个决定命运的星期日终于到来了。在安考纳，一清早示威的群众就同警察发生了冲突，导致3名工人死亡。社会党马上宣布大罢工，这次罢工最后发展成有名的1914年的“红色周”。在米兰，墨索里尼是风暴的中心。在他的指挥下，“行动委员会”冲击了兵营，捣毁了警察局，焚烧了教堂大门，破坏了街垒，炸掉了军火库，占领了富人的农场。到了周末，政府军队还是把这次轰轰烈烈的起义镇压下去了。

虽然这次起义未能推翻吉欧利蒂的统治，可墨索里尼却赢得了“红色周的列宁”的称号，他被选进了米兰市政委员会。

1914年6月28日，当奥匈帝国的王子阿克杜利·弗朗西斯·裴迪南在萨拉热窝被一个塞尔维亚的国家主义者击毙后，欧洲面临着一场一触即发的战争威胁。欧洲大陆迅速地分裂成两大敌对阵营——一方是中部的列强：意大利、德国和奥地利；另一方是英、法、俄三个协约国集团。8月份，双方终于摆开阵势开火交锋。墨索里尼

开始鼓吹战争。

这引起了反战的社会党领导人的不满但是，最后他们没有开除他，但也并不信任他。他辞去了《前进报》的编辑职务。

1914年11月13日，《意大利人民报》创刊发行，报头上写着，这是一份社会党的日报，并诚恳邀请党员们订阅。墨索里尼在创刊号上撰文写道："我向你们发出号召，青年们，意大利的青年们……这个号召就有两个字，今天我毫无顾忌、毫无保留地向你们说出，这两个可怕而又迷人的字眼——战争！"墨索里尼本人走上了战场，加入了战斗。

1917年2月22日，一门已经烧得过热的迫击炮继续发射炮弹时，炮身发生了剧烈爆炸。当场炸死5人，多人受伤。墨索里尼被弹片崩出去好几米远，衣服几乎给炸光了，整个身体掩埋在泥土和烟雾之中。他身上的伤口有44处，尤其是大腿的伤势最重，弹片已经崩碎了骨头，连肮脏的裤子布片也被崩进肉里。他被火速送到离阵地几公里远的野战医院。军医们都断然认为他当夜就会死去，在昏迷中他听见了医生们的议论声。

"不！"他在昏迷中说起话来，"我拒绝死亡！即使军医们都生我的气也无所谓。我压根儿就没有把医学放在眼里，我要活，死亡不是我的命运！"

他忍受了27次手术，因前线麻醉药剂供应不足，医生只有两次给他使用过麻醉剂。敌方不停的炮击迫使医院不得不将大多数伤病员转移到后方，可是，墨索里尼身体非常虚弱，经不起转院的折腾，只好仍旧躺在医院里。全国各地的慰问信和电报雪片般地飞到墨索里尼身边。他听说国王到前线视察时，曾主动提出要到医院看看他，墨索里尼为此感到十分荣幸。

他写信给《意大利人民报》说："我为执行危险却是爱国的任务能用自己的鲜血染红通往里雅斯特的道路而感到自豪。"他刚一瘸一拐地出了院，便动手撰写文词激烈的社论攻击社会党，因为社会党照会意大利国会说："不等冬天来临，我们就能把前线的士兵都拉回来。"墨索里尼看到休假返回部队的士兵都郁闷不乐，并充满了反战情绪，意识到事态的严重性。1917年3月，俄国资产发生了阶级革命，推翻了沙皇政权，意大利的社会党也在竭力效法。

10月，奥德联军突破意军在卡波雷托的防线，包围了意大利的第3军，整个意大利东北部地区指日可下，局势异常紧迫。意方溃不成

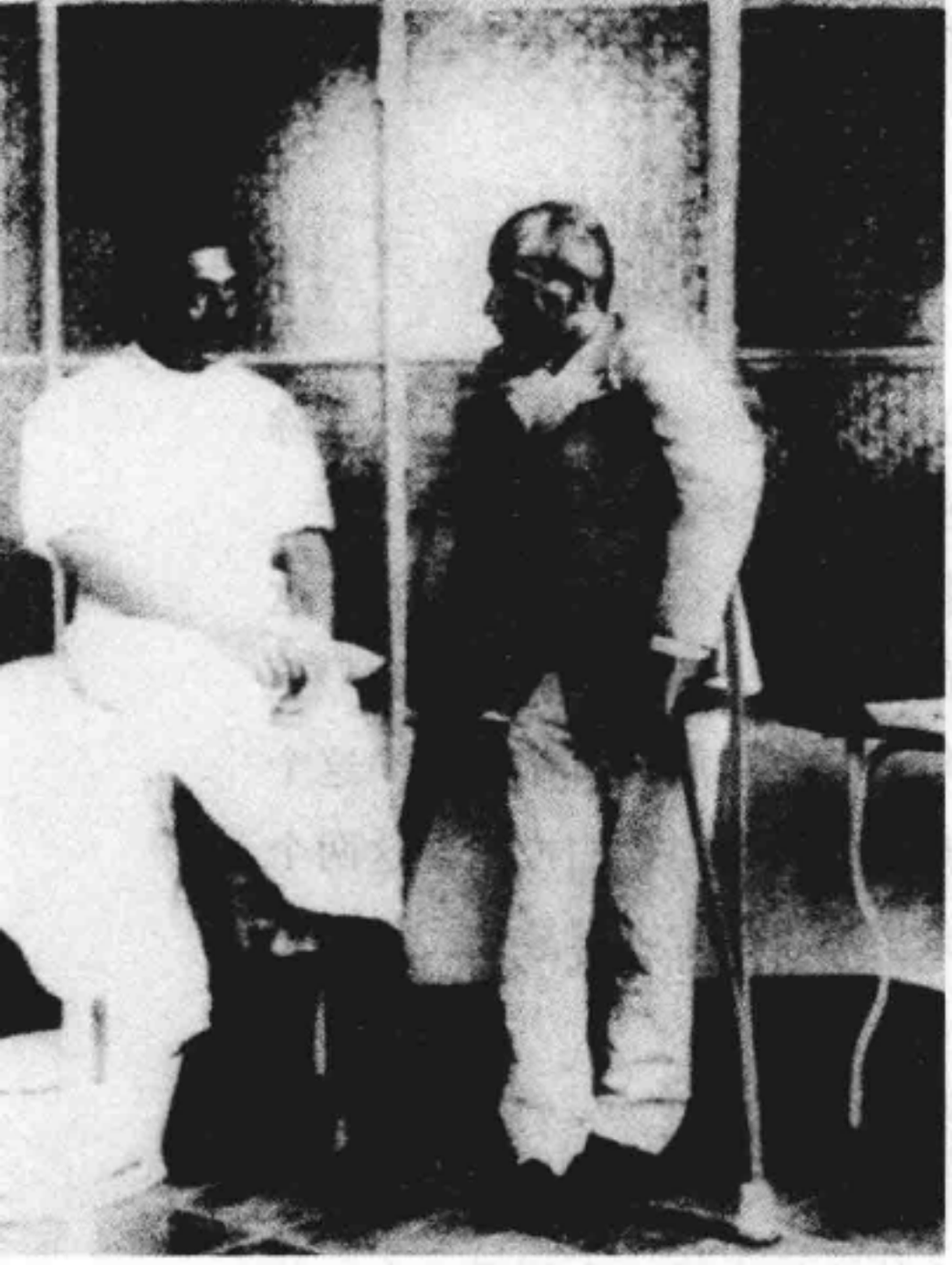

< 一战中墨索里尼（右）负伤住院，前后共动了27次手术。

军，士兵临阵纷纷脱逃。德国宣布意大利已经垮台。

在社会党和共产党的联合领导下，意大利全国各大城市举行了要求和平的示威游行。到了12月，当俄国人同德、奥两国单独签订一项互不侵犯条约，并将军队撤回国内之后，意大利人民要求和平的呼声已经变得势不可挡。

墨索里尼气愤地利用《意大利人民报》的头版向从前线撤下来的军队和在城市里举行示威游行的工人们疾呼："停下来！"他的左臂还没有完全治愈，仍处于半麻木状态，他就用右手连续撰文，热情地呼吁人们要相信意大利军队。他辩解说，"胜败乃兵家常事，历史上是没有常胜将军的。我们要坚持！"

他的这种持之以恒的争辩精神，对于扩大社会舆论和振作斗志，确实发生了作用，意大利政府压低了应征加入自愿军的年龄，成千上万的17岁少年穿上了军装。新军队组成后，立即开赴前线，在皮阿威河畔两军激战数日，终于把奥德联军挡住了。

>> 建立法西斯

1918年11月，战局开始扭转，德国代表在德法边界的贡比涅森林里的一节火车厢里，垂头丧气地签署了投降书，第一次世界大战以协约国一方的胜利而宣告结束。

1918年是大战的最后1年，战争主要在西线进行，协约国转败为胜。

作为协约国一员的意大利（1915年4月26日，意大利同英、法、俄签订伦敦秘密条约，决定加入协约国参加战争。）自然是战胜国了，然而，意大利为此付出了沉重的代价，元气大伤。

意大利动员了527万人参加了战争，65万人死于非命，100万左右人员伤残，战时军费耗资达460亿里拉。

付出了如此惨重代价的意大利，举国上下在胜利的狂热中觉醒，人们渴望和平的到来，更对即将到手的胜利果实，翘首企盼，操纵舆论工具的墨索里尼高兴得手舞足蹈，他得意洋洋地宣称："这是意大利全民族的胜利。在沉睡了1,000年之后，意大利民族重新苏醒了，再次显示了我们的道德、精神和传统的威力。我们深感欣慰，将来意大利在新欧洲的地位该有多么的重要。"

墨索里尼念念不忘的是重振昔日罗马帝国的雄风。

但是，意大利战后政局动荡不安。

德国签署停战协定*之后，意大利大批军人从前线返回原籍，工作成了棘手的问题，大部分士兵无法找到工作，失业在家，或流浪街头。

战争使本来就比较落后的意大利经济，受到严重的破坏，战时物资奇缺，人们消费水平大大下降，战后，人们狂热地购买各种商品，而生产力水平无法一时得到恢复，从而导致物价飞涨。

这些问题突出体现在复员军人身上，"要面包，要工作！"成了他们迫切的要求，也是意大利极为严重的社会问题。

有相当数量的退伍士兵，是邓南遮的

★德国签署停战协定

1918年秋，奥匈宣布投降，德国陷入了空前孤立的局面。9月底，兴登堡在枢密院会议上声明，"德国已不能继续抵抗"，要求结束战争与协约国谈判。德军最高统帅部仍企图利用谈判机会进行军事冒险，命令海军与协约国海军决战，水兵拒绝。11月10日德皇威廉二世逃往荷兰。1919年11月11日晨5时，在巴黎东的贡比涅森林联军司令福煦的列车上，德国两名代表签订了停战协定。第一次世界大战以同盟国失败告终。

∧ 墨索里尼与意大利诗人兼政治家邓南遮交谈。

信徒。

邓南遮何许人也?

意大利反动作家。出生于大地主家庭，比墨索里尼大20来岁，1863年出生，曾任意大利众议员，并先后在陆、海、空军服役。他在创作中宣扬唯美主义，他的作品充斥着色情描写，对尼采的超人哲学佩服得五体投地，大肆鼓吹帝国主义战争。1915年前，邓南遮为墨索里尼的参战主张摇旗呐喊，他施展演说才能，劝意大利参加战争。

受俄国十月社会主义革命的巨大影响，意大利这个极不稳定的国家，从1919年起，工人运动走向高潮，主力军便是退伍军人。罢工浪潮迭起。1919年，罢工人数是150万。1920年，增加到220万。罢工的规模和方式也步步升级。

从传统的走出工厂，走向街头的游行示威，发展到夺取工厂的运动，工人组织武装赤卫队保卫工厂，工人自己组织起来管理工厂，组织生产经营。意大利北部的许多工厂、矿山被工人占领。

在工人阶级汹涌澎湃的革命浪潮面前，意大利的掌权者确实慌了手脚，他们并非不想镇压，实在是力不从心。当时执政的吉欧利蒂坐卧不安，狼狈之极。

内忧外困交织在一起，在十月革命的红色影响下，意大利已处于深刻的革命危机状态中。但是，当时的意大利还没有真正革命的马克思主义的政党能领导工人阶级斗争并把它引向胜利。

意大利社会党曾经是一个中间派的政党，它在“左”的词句下奉行着机会主义的政策。意大利社会党的头子纵容党内右派分子为所欲为，听任他们与资产阶级政府暗中勾结，奉行破坏工人阶级斗争的阴谋路线。

意大利垄断资产阶级骂英法“不公”，骂意大利“自由派”政府“无能”。资产阶级已经被弄得焦头烂额，急于寻求摆脱困境的出路，他们在物色可靠的代理人。

此时一本叫《罗马的征服》的书应运而生了，喊出了垄断资产阶级的心声：

“罗马是个世界性的骄傲的城市。它知道一切，因为它见过一切，因此它对于一切也就似乎司空见惯漠不关心了，它总是沉着，总是安静，它的灵魂变得麻木不仁，简直变成了不知爱情为何物的美女。但是总有一天要到来，总有一人一事要到来，要打破它的沉着与安静而征服它。……这个征服罗马的人，要有铁打的心肠和钢铁的意

志，年轻、顽强、正派、勇敢、坚毅、坚韧、沉着、无弱点，尤为这个征服者应具有的要素。”

这个呼之欲出的人物便是墨索里尼，垄断资产阶级终于物色到他们的“救星”。

本尼托·墨索里尼似乎胸有成竹地对那班渴望有人出来收拾残局的人说：“不要怕，意大利这场病不久会复原。但如果我们不重视，这病也许会变成绝症。我们要说的是奋斗！奋斗！两年之内我将扭转乾坤。”

墨索里尼以维护战争胜利果实的卫士自居，也就是向垄断资产阶级发出了信号，墨索里尼愿做他们的代理人，他抬出“阵亡将士”的灵牌，索要的是统治活人的权利。“我们从前线归来而没有死的人，有能力有资格问鼎意大利的最高统治权。”

墨索里尼这套蛊惑人心的言辞，着实把一批亡命的退伍军人煽动起来了。他们纷纷投到墨索里尼的麾下，来到帐前听令，成了早期法西斯“敢死队”打手的骨干力量。

1919年3月23日，墨索里尼在米兰组织了一个叫意大利“法西斯战斗团”的组织。

“法西斯”一词来自拉丁文“fasceces”，原意指古罗马官吏外出巡视时所执的象征权力和威势的棒状武器，大棒的中间插一把斧头，意欲复兴古罗马帝国。

法西斯战斗团的成员，都身穿黑衫，因此又得名黑衫党，墨索里尼解释说：“黑衫是忍苦耐劳的标记。”他宣称：建立法西斯战斗团，目的是要一个“新观念”，建立一个新运动的基础，寻求一种“新计划”和推进一种“新方法”，“避免亡国灭种的灾难”，墨索里尼把法西斯以外的政治势力都视为“恶势力”，他叫嚷要打倒一切政党，“把自由主义观念，强弩之末的民主主义和布尔什维克的洪水猛兽般的乌托邦精神一起扫荡”。

参加“法西斯战斗团”的多半是失业退伍军人，其中有邓南遮的信徒，也有国家主义党的党员，起初只有四五十人，一年以后也不过150人左右。

“法西斯战斗团”刚出现时影响颇微小，如果当时人们要除掉这个毒瘤，易如反掌，然而当时以社会党为代表的意大利进步力量没有能看清法西斯的疯狂性和危险性，听任他一天天恶性发展。当时，在意大利，许多人都这样说，他们不明白法西斯的目的是什么。可以说，法西

斯在意大利如花草生长在无花匠的花园里。

社会党中的右派和中间派领袖们，对法西斯睁一只眼，闭一只眼，听任其蔓延，实质是以自己的姑息为法西斯主义扫清了道路。

1920年6月15日，吉欧利蒂再度出任王国首相。这位年已8旬的老翁，上任伊始，重谈镇压革命运动的老调。墨索里尼的机会来了。

10天之后，墨索里尼即在《意大利人民报》上发表署名文章，声称吉欧利蒂的施政纲领与法西斯战斗的新纲领精神一致，几乎一字不差。

这番话向垄断资产阶级露骨地表明新选出的法西斯战斗团愿意为统治阶级效劳，公开亮出了法西斯战斗团的旗帜，反人民，亲政府。

法西斯战斗团不仅是这样表白的，也是这样做的。

1920年9月1日，意大利工人运动形势再度高涨，60万工人占领了工厂，赶走了资本家及其走狗。意大利局势动荡不安，社会党势力不可一世，而政府一时又无能为力。

垄断资产阶级对于吉欧利蒂政府镇压工人运动不力极为不满，墨索里尼的这番表白恰好迎合了垄断资产阶级的胃口。

10月17日，墨索里尼跑到米兰行政长官鲁西尼奥利的办公室，向他信誓旦旦地保证，“法西斯主义下定决心，将使用包括更加猛烈的手段去反对将意大利毁灭的各种极端党派的暴行，反对社会党控制的工人组织的骚动”。

垄断资本家逐渐转变了对墨索里尼和法西斯战斗团的态度，由讨厌变为喜欢了，他们向政府施压力，要求暗中支持墨索里尼组织的发展。

吉欧利蒂政府内阁的博诺米于10月20日，签署一个文件，命令：“正在办理退役手续的军官前往较为重要的城市，他们的任务是为法西斯战斗团担任骨干，国家将保留这些退役军官80%的薪水。”

这批军官共有6万多人，他们通晓军事技术，有训练经验和战斗经验，无疑为法西斯战斗团注入了新鲜血液。

吉欧利蒂考虑到，社会党虽然在占领工厂运动失败后，受到一些挫折，但是它在广大人民群众之中仍有相当影响，秋后举行的地方选举中，仍在25个省和2,162个城市获得了绝对多数，当时整个意大利69个省和8,059个市，这些地方的行政领导权也控制在社会党手中。

统治阶级对此惊恐不安，制订了一个以捣毁社会党支部、人民之家、工会、农会和社会党执政的地方政府为目标的“处罚性讨伐”计划，吉欧利蒂政府暗中向法西斯分子提供武器装备，把法西斯战斗团吹捧为“复仇天使”。

★法西斯

曾译作“法西斯蒂”。它是拉丁文fasces的音译。其原意指古罗马官吏在出巡时所执的一种中间插有一把斧头的棍棒，是暴力和权威的象征。1919年3月，墨索里尼在意大利米兰组建战斗团时用这一命名，从而使其被赋予新的含义。其后，凡与战斗团相近的团体，均被称为法西斯组织。根据法西斯含义的引申，还有一系列诸如法西斯主义、法西斯运动、法西斯国家等专门名词。

在农村，墨索里尼效法一次大战前地主阶级组建反动武装的行径。1920年夏天，在革命运动高潮的意大利中部托斯卡纳和埃米利亚等地区，网罗那些犯有前科或被判刑者、从前线退伍归来的地主子弟和穷困潦倒的小资产阶级分子，组成法西斯武装行动队，他们采用“蓖麻油加大棒”的手段，集中力量打击和反对社会党及其领导的革命运动。

法西斯★领导人，一方面提出“给农民以土地”和“耕者有其田”的口号，表示支持退伍军人和农民的占地运动，另一方面劝说地主拿出几千顷贫瘠的土地，分配给农民耕种。

农村法西斯运动率先大规模地实行暴力手段，在统治阶级和其他反动势力心目中造成强烈的印象，从而扩大了法西斯运动的影响，推动它迅速发展成为一种全国性的强大政治运动，以垄断资产阶级和封建王室为主体的统治阶级开始转而支持法西斯运动。

1920年11月，波洛尼亚举行地方选举，社会党以18,170票，对国家集团的1,985票获胜，吉欧利蒂政府并不甘心自己的失败，制定了阴谋的计划。

11月21日，新当选的社会党政府举行就职仪式，数百名法西斯分子冲入会场，蓄意制造事端，当遭到劝阻时，便大打出手，造成10人死亡，48人受伤的惨案。

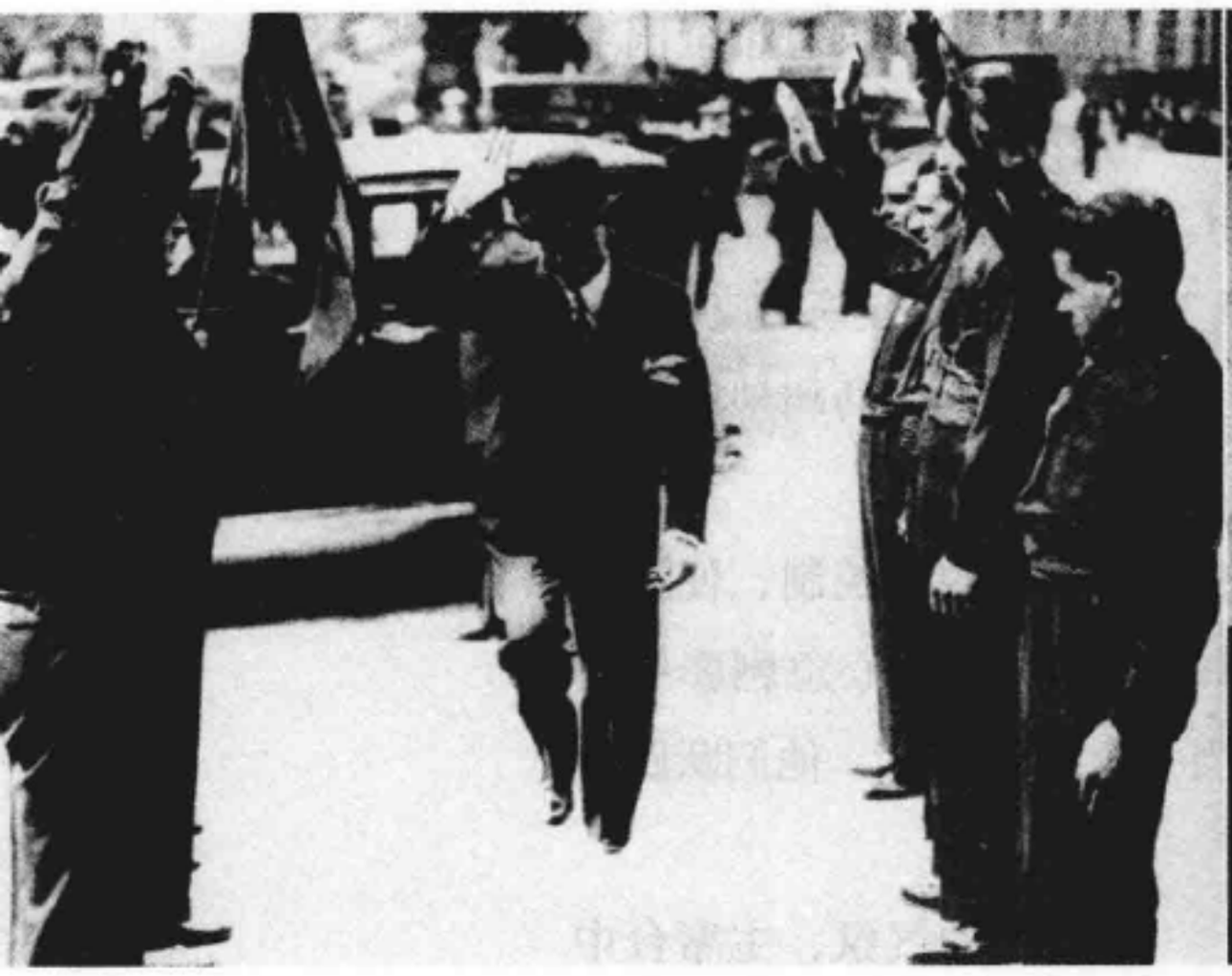

∧ 法西斯黑衫党成员向墨索里尼敬礼。

∧ 墨索里尼在米兰《意大利人民报》的办公室。

随后，这伙暴徒又袭击了波洛尼亚市工会和社会党市党部。

社会党人遭到袭击后，才回过味来，明白了这是一场阴谋，蓄谋已久的阴谋。

波洛尼亚事件之后，法西斯行动队作为统治阶级镇压革命运动的工具，开始明目张胆地进行疯狂的反革命活动。

法西斯行动队借口整顿秩序，冲进市镇机关大楼、工会办的图书馆，把室内所有的东西统统扔到大街上，然后倒上汽油，付之一炬，并查封了办公大楼。

对工作人员，则大加训斥，遇到不满和抗议时，就对社会党成员大打出手。

法西斯暴徒在欧奇奥贝洛城，将城内工人机构全部破坏，打死平民数人，见到他们认为形迹可疑的人便抓了，数以万计的市民被抓起来，遭到严刑拷打，重伤者5,000多人。

就这样，到了1922年的下半年，法西斯行动队基本上已把威尼斯朱利亚区和威尼托区以及除克雷莫纳、帕尔马和罗马尼阿以外的整个波河流域、托斯卡纳区，翁布里亚和普里亚区的社会党市、镇、村政府和社会党领导的群众组织人武部捣毁。

这些地区多数已控制在法西斯手中。

在统治阶级的资助下，法西斯运动在仅仅一年多的时间里，就已发展成为一个能够左右意大利政局的政治团体，具有举足轻重的分量。

到了1921年3月，其成员猛增到80,476人，5月底又增到187,098人。

截止1922年5月31日，法西斯党徒已达322,310人。

法西斯运动已扩展成为一个全国性的运动。法西斯组织遍布全国各地，特别在农村地区，改变了1919年法西斯运动只限于意大利北部城市的状况。到了1921年底，法西斯共有基层支部1,333个，党员218,453个，北部仍占多数共有817个支部，党员人数为135,349人，中部有基层支部266个，党员26,846人，在南部基层支部67个，党员42,576人，岛屿地区有支部67个，党员13,682人。

法西斯运动的迅猛发展，它对城乡9大地区政权机构的控制，使得墨索里尼等法西斯运动领导人头脑发胀，墨索里尼的政治野心急剧膨胀起来，已不再满足于在统治阶级营垒中仅仅充当一个次要角色，他们跃跃欲试，一心谋求成为意大利政治舞台上的主角。

1921年11月7日，罗马一个大会议室里，一派肃杀的气氛，主席台中央悬挂着党徽。古罗马的“棒束”，棒束下站着一位凶神恶煞似的人物，那就是自命不凡的本尼托·墨索里尼。他的面前放有一张桌子，他那肥大的身躯不停地在桌子后摇摆，手臂挥舞不停。

大脑袋墨索里尼扫视着台下数千名党徒，心中颇为自豪，这些极端法西斯分子，对他的个人崇拜达到了无以复加的地步。

墨索里尼在党徒们狂热的欢呼声中，宣布了法西斯战斗团正式易名为“国家法西斯党”，仍以身后的棒束为“党徽”。

正是这次大会通过的新纲领表明，国家法西斯要问鼎最高权力了，夺取全国政权，不再甘心做统治阶级营垒中的附庸。

也正是这次代表大会上，墨索里尼建立了党内个人绝对专制，将发起法西斯运动的元老全部清洗掉了，一个也没有留在领导集团。新的领导成员中大部分都是急于要在意大利建立恐怖极权统治的地主、资本家和封建贵族分子，他们在党内资历较浅，自然在墨索里尼面前俯首帖耳。

全国代表大会之后，墨索里尼下令全国的法西斯党组织全部军事化，实行全党皆兵，做好战斗准备，命令党的支部与当地的法西斯行动队合并，组成法西斯武装战斗队，明确规定，1921年12月15日起，法西斯分子都必须无条件参加战斗队。

墨索里尼先发制人，解除了马尔西克的行动队司令职务。马尔西克有意与墨索里尼争夺最高统治权，但他做梦也没想到墨索里尼来这一手，把他抓起来，要么交权，要么去上帝那里报到。他选择了前者，以为和平交权，俯首认输便万事大吉了，谁知墨索里尼还是送他早日升入天堂。

墨索里尼任命巴尔博、德·博诺和德和德·韦基三人组成法西斯军事指挥部，统一指挥法西斯战斗队，建立了严密的组织机构，规定了严格的

纪律。“法西斯的领导机构和各省党部主任的命令。”“绝对禁止未经领导人批准擅自采取任何行动。”

这样，墨索里尼得以把法西斯分子全部控制在自己手中。

军事组织工作准备就绪以后，墨索里尼下令加紧强化恐怖活动，大规模地夺取地方政权，扩大法西斯分子控制的地区范围，为进一步掌握全国政权奠定基础。

3月3日，阜姆的法西斯联队奉命向市府大楼发起攻击，临时政府手中没有多少兵，不堪一击，被迫缴械投降。临时政府首脑扎奈利在交出权力之后，被法西斯分子送出了阜姆，法西斯分子朱拉蒂就任临时总督。

墨索里尼选择阜姆这一自由市作为突破口，是向意大利内阁投石问路。

阜姆的政权得手之后，刚刚在动乱中匆忙组成的法克塔内阁因无力干预，未置可否，听任事态的发展。墨索里尼摸到了政府的底牌，便决心继续夺取各级地方政权。

5月，法西斯全面展开夺取政权活动。墨索里尼下令占领几个具有战略意义的城市。

5月12日，5.5万名法西斯分子开进了费拉拉市及其附近地区的乡镇政府，5月30日，法西斯党总书记比昂基指挥埃米利亚全区的法西斯分子占领波洛尼亚市。

来势凶猛的夺权活动，迅速波及全国各地区，5月3日，法西斯分子一度占领了米兰市府大楼。

意大利王国首相法克塔早就获悉了墨索里尼在准备发动政变，但是这个软弱无力的内阁，不愿与法西斯分子发生正面冲突，担心会诱发更大的动荡，再加上内阁成员之间的意见不一致，只好听之任之。

墨索里尼看到了王国政府的虚弱，摸到了它的脉搏。知道它无力维护法律秩序，对付工人革命运动。

墨索里尼扬言：“在意大利使资本主义繁荣兴旺的最好方法，是抛弃民主制，实行独裁统治，因为这是战胜社会主义和使政府恢复有效地行使权力所不可缺少的。”

自1922年6月开始，法西斯公开与王国政府相抗衡，宣布要夺取国家政权，6月25日，墨索里尼在一篇文章中宣称，“法西斯起义是不可避免的”，随后，他喋喋不休地宣称，“马上要夺取政权”，“向罗马进军。”

法西斯要夺取政权了。

10月24日，在那不勒斯召开的法西斯代表大会上，墨索里尼狂妄地宣布：“法西斯武装队伍已达50万人，普通党员100万人，另外还有属于法西斯控制的250万人，他们属于工会或其他社团。”

“假使我们不能和平接受国家政权，便带兵到罗马去，用武力攫取政权。”

墨索里尼话音刚落，台下党徒们就狂叫起来：“到罗马去！到罗马去！跟我们的领袖到罗马去！”

∧ 1922年10月24日，墨索里尼在那不勒斯召开的法西斯代表大会上狂妄宣布“带兵到罗马去，用武力攫取政权。”

独揽政权

chapter/ 02

1883–1945 BENITO MUSSOLINI

从实行法西斯一党专政以后，墨索里尼有计划，有步骤地攫取权力，集党政军大权于一身，以确立和巩固他主宰者的地位。

然而，墨索里尼并未以此为满足。他不断地寻找机会和借口，自己兼任各主要部门的大臣。这样，他形成了举世罕见的权力景观：作为政府首脑的墨索里尼，一身兼任内政、外交、陆军、海军、空军、职团、殖民和公共工程8个部的大臣。这8个部占内阁总共13个部的将近2/3，均属要害部门。剩下的5个部门大臣，也均由墨索里尼的亲信担任……

他一手遮住了意大利。

★那不勒斯会议

1922年10月22日，在意大利著名海港城市那不勒斯，以墨索里尼为首的意大利法西斯党召开了那不勒斯会议。在此次会议上，墨索里尼宣布，“不管是政府给我们的权利，还是我们去夺权，我们要向罗马进军”。随后他在此次会议上，又公开要求首相一职，声称：“法西斯主义者不想从奴隶的门走向权利”。

>> 夺权计划

吉欧利蒂自1892年以来先后五次拜相组阁，执政十余载，年已八旬，尽管他正被迫退位，但在意大利政坛上仍颇有影响，他起初坚决反对法西斯分子入阁，主张在政治上打击法西斯分子。

墨索里尼对吉欧利蒂采用捧的方法，公开颂扬他的政绩，另一方面又悄悄建议吉欧利蒂再度组阁。

吉欧利蒂经不住墨索里尼的吹捧，转变了对法西斯的态度，利用其影响极力要把法西斯党拉入内阁，大资本家奥利维蒂、皮雷利自然受吉欧利蒂的影响，支持墨索里尼及其同伙入阁。

甚至现任首相法克塔，也向法西斯暗送秋波，希望能成为解决政府危机的最大受益者，暗示要和法西斯分子同流合污，共同组阁，并渴望能继续担任首相这一肥职。

1922年10月16日，墨索里尼在米兰举行的法西斯领导人会议上斩钉截铁地说：“吉欧利蒂认为可以给我们两个部，而我们要求的则是六个部，要么就一个也不要。”如果谈判不成，就只有诉诸武力了，到时候可就不是几个部的问题了。

24日，墨索里尼在那不勒斯会议*上公开要求首相一职，“法西斯主义者不想为几个可怜的大臣职位而放弃我们那令人敬畏的理想的长子权，不想从奴隶的门走向权力”。

意大利形势进一步恶化。银行倒闭，物价失控，像脱缰的野马。工人的罢工浪潮一浪高过一浪。面对如此复杂险恶的形势，法克塔政府无能为力，一筹莫展。

墨索里尼认为他出山的机会到了。意大利的局势要好转，得到挽救，非他莫属。“只有法西斯的力量可以挽救，这也是我们的一个机会。”

∧ 墨索里尼率黑衫党成员向罗马进军，左二为巴尔博。

法西斯进一步得势，越来越猖狂，意大利王国的政府内阁进一步软弱下去。墨索里尼意识到时机成熟了，7月19日，在国会中公开向法克塔摊出他的底牌，进行逼宫。

在墨索里尼的威逼下，法克塔内阁倒台了。但是，人民并不买法西斯的账。

8月1日，意大利人民群众示威游行，抗议法西斯摧残民主，剥夺人民的自由，工人再次举行总罢工，抗议法西斯暴行。人民群众对法西斯的抵抗，大煞法西斯的威风，墨索里尼气急败坏了："说，法西斯将剥夺人民自由，世界上哪有比这再不通、再不公、再混账的？"法西斯分子大打出手，驱散游行队伍，破坏罢工，并利用冲突为夺取政权制造借口。

1922年9月17日，墨索里尼在《意大利人民报》上撰文："我们要将'陛下'从魔鬼筑成的坛上推下来。"发出了将要政变的信号。

随即他就奔走在南北各地，在那不勒斯、米兰、卡莱蒙那等地召开法西斯会议，亲自部署动员。当然他们也是善于伪装的，那不勒斯会议对外佯称法西斯第二届"年会"，实际上是叛乱总动员大会，他要求各地法西斯黑衫队在规定的时间里迅速夺取邮局，警察局、车站、兵营、政府机关。

会后，法西斯大小头目迅速散到各地去做准备。

10月16日，墨索里尼在米兰召集法西斯中央会议，密谋策划政变的最后行动。他布置黑衫队按军队形式改编，“进军”日期定在10月28日，下达法西斯总动员令。由法西斯党四个巨头：米·比昂基、依·巴尔博、戴·韦基、戴·波诺分别率领四个军团，随时准备分别从四条道路向罗马进军，墨索里尼自任最高指挥。

那一个时刻到来了，终于到来了。

下达了进军罗马的命令，这支浩浩荡荡的大军在夜色掩护下向罗马方向挺进了。这支队伍松松垮垮，倒像是一伙退下来的散兵游勇。许多人根本没有武器，缺乏必要的军事训练，其战斗力是可想而知的。

进军宣言的发表，大队人马向罗马开进。各地的法西斯分子闻风而动，米兰、克列蒙那、波罗涅、阿利山等地都发生了流血冲突。

这支法西斯黑色大军节节胜利。

他们并没有遇到真正的抵抗。当天晚上，墨索里尼就收到了攻克雷莫纳、亚历山大里亚和波伦亚的消息。沿路的政府军队和警察，奉命严守中立，没有阻击，只有少数共产党领导的革命群众进行了阻击，但力量过于弱小，被法西斯分子残酷地镇压了。

消息传到罗马，意大利都城震惊了。

此后，米兰的大工业集团、金融集团和上层贵族分子决定寄望于墨索里尼，组成墨索里尼政府是解决国家处于瘫痪状态的唯一良方，也是结束暴力和法西斯非法活动的一种手段。

王室中颇有影响的人物，达奥斯塔公爵、德·卡皮塔尼侯爵和贡扎加亲王等人均持此种态度，尤其是达奥斯塔公爵公开表示，如果国王反对法西斯上台，他将采取行动谋取王位。

在上述人员的压力下，国王没有签署戒严命令，他选择了墨索里尼组阁。

1922年11月1日傍晚，墨索里尼带领一批亲信赶往车站，向站长下命令：准点开车。

第二天上午，墨索里尼一行抵达罗马。走下火车的墨索里尼，钻进一辆汽车直奔王宫。

五年以前，即1917年，国王在慰问伤兵时曾在医院里见过墨索里尼。而今天两人却在王宫里共商国是了。墨索里尼应邀前来与国王会谈，虽不能从名分上平起平坐，但是也可说是主人和客人的关系，好不荣光。

∧ 墨索里尼一行抵达罗马时受到其党徒的欢迎。

∧ 1922年10月，墨索里尼及其党徒等待国王的召见。

墨索里尼陪同国王检阅了进入罗马的法西斯部队。看着检阅台下排成队列的法西斯党羽，墨索里尼十分自豪，这些人尽管没有接受过正规训练，但一个个狂热至极，是法西斯主义的忠实信徒，个个斗志昂扬，似乎永远有用不完的精神和力气，如果无事可做反而受不了。

就这样，法西斯夺权成功了，兵不血刃，不战而胜。墨索里尼懂得，新政权要尽快恢复秩序，控制局势，当务之急，是把法西斯军队稳住。一旦内阁组成，便马上解散这支武装，这是一支可怕的力量，随时都有爆炸的危险，在军队解散之前，他只好发布了一些加强纪律和禁止在罗马游行示威的命令。

这时法西斯虽然夺取了政权，但是当时意大利的形势仍很紧张。到处都藏着反抗的种子，到处都燃烧着从心底深处发出的复仇的火焰。为了防止意外，墨索里尼除了在罗马驻守6万法西斯军队外，又调动了30万黑衫党驻在罗马城外。

11月3日，墨索里尼组成新内阁。他深知，法西斯立足未稳，在议会中占有35

∧ 意大利国王与墨索里尼握手，授命他组建新的政府。

个席位，力量太弱小了。为了笼络人心，让各阶层和所有党派都找不出反对他的口实，留给大家一个印象，他的政府是有广泛代表性的。他在同日发出的关于法西斯分子解除动员令的文件宣布：法西斯不求绝对优势。为了全国和平，欢迎其他党派有志于民族事业的人士参加政府。当时的墨索里尼并不打算马上组成清一色的法西斯内阁，而是建立议会制合作内阁。

墨索里尼内阁共十四名阁员。

右翼自由党	2名
民主党	2名
人民党	2名
民族主义协会	1名
社会民主党	1名
军人（将军）	2名

他甚至打算邀请社会党领导人博齐和巴尔代西参加内阁，因资产阶级反对而作罢。在内阁中，法西斯分子占有4人，法西斯四大金刚那样的人物一个也没有在内阁任职。

墨索里尼自己担任总理，兼任外交部长、内务部部长，从各部正副部长名额分配看：

法西斯党	15名
国家主义派	3名
自由党右派	3名
天主教党	6名
社会党	3名

法西斯控制了重要部门，如内政、外交、司法、财政等部门。

内阁组成后，墨索里尼立即着手解散法西斯军队，张贴有关文告。

至于1922年11月16日的下议院会议，与其说是宣布施政纲领，不如说是法西斯大棒的表演。

下议院，是君主立宪制国家的议会组成部分之一，和上议院一起组成国会，共同行使立法权力，行政权力属于国王名义下的内阁。司法权归法院。这样立法、行政、司法三权分立，目的是为了制衡。三个系统互不隶属，彼此独立，但又相互制约。

法西斯刚刚取得政权时，还需要伪装一段时间，等羽毛丰满了，就要踢开议会，搞独裁统治了。此时议会还有用，但也得吓唬一番。

会议一开始，这位独裁者就给他们一个下马威。他说：“这个会场，本来可以变为尸横遍地的屠场。这次国会，本来可以作为一党专制的地方，造成一党专政的

∧ 墨索里尼攫取政权后，在意大利实行了长达20余年的法西斯统治。

政府，但是所有这些我都不做，至少现在不会做。”听到这里，坐在主席台下面的那些肥头大耳的议员们，个个都惊呆了。他们以为自己置身于剧院里，观看舞台上的精彩演出，没有想到这竟是内阁首相在主席台上的施政演说，此时他们有些不相信自己的身份，搞不清是观众呢还是议员。

墨索里尼环顾了一下台下的议员，又说：“今天，我不像历届内阁那样，上台伊始先宣布内阁政纲，因为那无异于纸上谈兵，无济于事。我坦诚地告诉大家我要按照我的意志去做，免得因为无用的空谈而耽搁了我的行动。在外交上，我将奉行‘尊严与国家利益’的政策。”

墨索里尼话音刚落，就有50几个议员要求发言，他们无非是要表白一下他们如何忠于领袖，如何在黑衫党领导下，服服帖帖，努力为国效劳。但是，没等他们开口，墨索里尼把手一挥，就轻蔑地拒绝了他们，“这未免太多了，不要空口说白话，重要的是行动。”这位独裁者，看到那些被惊呆了的议员听不懂他的话，便换了一种口气，“我不愿给诸位留下这样的印象，我的政府是反对国会的。但是，我再说一句，我绝不允许我的仇敌——以往的现在的或将来的——在我们队伍中产生幻想，那种已往的愚蠢幼稚的幻想，必须打消！”

墨索里尼的高谈阔论确实把国会议员们镇住了，这伙善于高谈阔论、玩弄辞藻的议员们都被吓住了。他们从这位法西斯党魁的训话中领悟到，今后国会若想存在，就只能规规矩矩，拥护支持，不能随心所欲，必须看墨索里尼的脸色行事。

因此，戏剧般的情节出现了，所谓的会议一结束，那些善于投机钻营的政客，便学着法西斯党徒们的样子，高呼：

“意大利万岁！”

“法西斯万岁！”

墨索里尼在主席台目睹了一切，飘飘然了，更增加了他的自负心理：世界上最受拥护、最有权势的人莫过于自己了，仿佛鹏程万里，大展宏图已成事实。

>> 主宰者

墨索里尼执政后，他办的第一件大事就是犒赏他的黑衫党党员，为部下加官晋爵，并把他们安置在国家各个要害部门。与此同时，他身边

还保留一支15万人的精锐部队。为了使政治权力更加集中，他组织了一个只有法西斯党人参加的大枢密院，自己出任首脑。大枢密院成立后的两周时间里，墨索里尼就逼着召开了32次会，每次会议都得开上五六个小时，常常开到后半夜。

在如今属于他的维米诺宫中，他每天都要在第一个官员来到之前和最后一个官员离开之后长久地在办公室里踱步，冥思苦想治国纲领。

作为一个讲究实际的人，墨索里尼一刻也没有忘记，他之所以能再次当上法西斯党领袖，全凭对意大利最有实力的“全国工商业者联合会”的许诺。他曾提出保证要消灭劳工运动，但他知道，如果自食其言，他们马上就会看到反对劳工的法西斯集团“四人行动小组”惩治他的一出好戏。

同时，他还得让意大利人民群众相信他是拥护工农的；相信他准备纠正工农在资本家和地主手下所犯的全部错误；相信唯有他——而不是社会主义者、共产主义者、天主教徒、民主党人或者自由党人——能在地球上迅速地为他们建立一座乐园。他必须做出一些可以看得见的成就来。

为此，凡是标志着经济发展的新事件，墨索里尼一定到场。诸如某小河上架起一座桥，一艘商船下水之类的事情，他都要前来参加剪彩仪式。为了鼓励工人以爱国主义热情进行高速生产，他曾作过数百次动人心弦的讲演。“努力——不断地努力！”他总是这样地号召人们，“消极、停滞就意味着死亡！”与此同时，他还开展了一场猛烈的运动，反对官僚主义的懒惰表现，严厉批评火车误点，申斥邮局工作不紧张。“社会活动和生产的任何部门都必须达到空前的高度，必须消除保守思想！”

墨索里尼执政的头几年正是法西斯主义的黄金时代。为了笼络工人，他提倡翻修道路，架设桥梁，兴办学校，开设医院，建筑低价的房舍以及扩大工厂。不到几年光景，排干了一些沼泽地，铁路实现了现代化运输，粮食产量也在逐年提高。他提议发给母婴福利津贴，抓紧社会治安工作，搞好房屋住宅建筑规划，加强卫生设施和兴修水利。墨索里尼所开创的这些为社会谋福利的事业，后来有不少方面被各民主党派所仿效。

但是另一方面，秘密警察组织已经开始行动，他们在有计划有步骤地清除法西斯纲领中指探的“异己分子”。各城市秘密警察组织契卡的头目直接受命于墨索里尼，从他那儿领取名单，注明各地该教训哪些单

∧ 1924年，意大利社会主义政治家贾科莫·马泰奥蒂（右）因反对墨索里尼被法西斯暴徒暗杀。

位，拷打和暗杀哪些人员。霎时间，腥风血雨笼罩了整个意大利。许多人被暗杀在街头、医院、教室、监狱、教堂和家中，甚至有人正坐在法庭上作证即遭暗算，饮弹身亡。如果某个政治敌人潜逃了，就要由他的儿子来抵罪。

法西斯的暴行触怒了教皇庇护十一世，他写信对墨索里尼提出了抗议，而墨索里尼只复信嘲笑了他一番，并暗示教会干预法西斯主义事务的任何行为都绝不会有好下场。对于意大利这个凶残邪恶的新领导人，罗马教皇和国王陛下同样感到束手无策。

可是，每当国外记者询问墨索里尼有关采取暴力实行恐怖统治的问题时，他便把脸一沉，说："不要借着几个贪官污吏的自杀而小题大做，也不要指望我对几个头脑发热的法西斯党人打一个共产党人或其他什么歹徒而承担责任！同其他国家相比，意大利还是一个法律和秩序的典范呢！"

墨索里尼采取大胆的步骤压制左派势力抬头，然而社会主义者、共济会会员、工会领导人以及一些自由主义的记者却都在积极地活动。1923年3月，墨索里尼公开攻击自由派和民主派人士。"对我来说，"他高声嚷道，"我宁愿用五万支步枪对准那500万张选票！我仍然坚信国会是一块毒害我们民族血液的痈疽。对付那些危害国家分子的唯一手段就是暴力。一个执政党有打击一切对抗势力和保护自己的责任。我们法西斯要把那种有毒的自由思想丢到垃圾堆里去。意大利已经厌倦了自由——他们从来都是放荡不羁的。他们热切地希望秩序、尊卑和纪律。法西斯主义已经跨过了那具'自由女神'的腐烂尸体，在继续勇往直前！"

现在，墨索里尼觉得实行完全的专制已有十足的把握，于是打算把所有的党派从国会里驱逐出去，以便实行法西斯一党专政。但是，他苦于找不到争取人民支持的借口，又怕赤裸裸地夺权会使外国政府指着鼻子骂他强盗。他必须向全世界表明，意大利人民是真心实意拥护他作领袖的。

"投票选举是儿戏，"他轻蔑地说，"这种依法行事，已经使我们国家蒙受耻辱几十年了。"尽管这样，他在1924年春天还是举行了特别选举。对这次选举，他心中有数，数百万意大利人都会投他一票的。为了确保绝对优势，他命令罗西到各城市去督查契卡，以保证他获得全胜。那些主持选举仪式的反对派领导者，企图推出他们的候选人，但讲台被闯入会场的黑衫党人捣毁了，演讲者遭到了殴打。契卡的暴徒也恫吓投票的选民，声称谁投票反对墨索里尼就杀死谁。票箱装满后，法西斯歹徒便一拥而上，按照他们需要的方式进行表决。

200万选民不顾谋杀和恫吓，仍然投了法西斯党的反对票。但是这并没出黑衫党所料，墨索里尼获得了500万张选票。他可以进一步扩大势力了。

1924年上半年，马泰奥蒂在其他反对党的支持下，始终猛烈攻击墨索里尼政府。

1925年1月3日，墨索里尼在议会发表讲话，这标志着意大利法西斯运动的一次

重大转折——法西斯党彻底抛弃议会民主制，加紧全面确立极权制。

墨索里尼在这次讲话中暗示道：

“你们知道，在同我们历来对之感谢的旅伴所走过长长的一段路之后，有必要停下来看一看，同这些伙伴所走的路在将来是否还可以继续一起走下去。”

这意味着墨索里尼已决定不再与其他党组成联合政府，预示着他要在意大利建立一党专政的极权政府。

墨索里尼讲话当天晚上，法西斯内政大臣费德尔佐尼受权命令全国各地的法西斯行政长官给反对派以严厉的打击。法西斯白色恐怖笼罩整个意大利。

从1月6日起，三天来有95个被怀疑的团体和俱乐部被查封，150个公共团体、25个“颠覆性”组织和120个“自由意大利”小组被解散，111名重要的“危险分子”被逮捕，655户被抄家。各地行政长官“毫不犹豫地”使用给予他们的权力。

与此同时，墨索里尼逼迫自由党人卡萨蒂和萨洛基辞去大臣职务。他甚至把对他有所离心的法西斯大臣德·斯特法尼和奥维利逐出内阁，代之以被他称之为法西斯主义立法者的罗科，及自己的心腹朱里亚蒂和费代莱。紧接着，墨索里尼于同年4月4日，5月8日、14日和7月10日连续四次改组内阁，把政府里的非法西斯大臣统统逐出内阁。

墨索里尼1925年1月3日讲话及其后采取的一系列行动表明，通过向罗马进军建立法西斯政权的第一阶段已经结束，开始了确立法西斯极权统治的新阶段。

>> 全面统治

但是，尽管他想把法西斯内的各派捏合成一个表现个人意志的整体，但依然存在四五个不同的派别，为了解决这种不团结现象，他于1925年6月召集全党会议，也是党的最后一次代表大会。他的意图不是进行政策性辩论，而是要结束党内论战，因为他现已牢牢地掌握了政权，再讨论党的目标是“浪费时间”。他要求代表们“绝对不妥协”，抛弃自由党在意大利执政时那些过时的“术语和思想”，要在一切机构实行“法西斯化”，达到使“意大利”和“法西斯”成为同义词的程度。

他告诫全党，他要“使法西斯的非法行为合法化”，不接受任何“所谓知识分子”的抗议。党的书记法里纳契说，信念比头脑更有用。

从此以后，法西斯党内再也不允许有批评，不允许存在分歧和派别，只准有唯上视听的严格纪律。而且这种纪律不只是形式上的，它实实在在，甚至“神圣不可侵犯”。

接着，党内行之有效的办法也扩大到了整个社会。墨索里尼曾一度反对“中央集权”，要求削减国家权力（在他统治的末期也曾再次提出过此主张）。但在法西斯统治的大部分时间里，他却竭力扩大个人的权力，置国家生活的一切方面于中央控制之下。

1925年11月26日颁布《国家防御措施》，也即通常所说的“特别法”。

12月24日颁布《政府首脑及阁员职责与特权法》（以下简称《特权法》）。

墨索里尼说，意大利人必须学会服从，从小养成服从的习惯；必须学会信任领袖，任何时候只要他一声令下便能随时投入战斗。于是，地方自治政府被取缔；省、市议会不再由选举产生，所有当选的市长均由中央委任的“市府高等法官”接替。地方行政长官仍作为政府在各地的主要代表行使职权，但地方党的书记也被授予同等的独立权力。墨索里尼喜欢搞分而治之，通过让党和国家的官员互相监督，他创造了一种进行检查和保持平衡的办法，使别人难以有效控制，只有他一人握有实权。

1925年底，墨索里尼有了新头衔，不仅是首相，而且是“政府首脑”★。

《特权法》的颁布确定了墨索里尼独裁者的地位。用他自己1927年5月26日在议会的讲话说，在法西斯政府内，所有阁员和各部大臣、副大臣与军队的士兵一样，

★“政府首脑”

1925年12月24日墨索里尼颁布《政府首脑及阁员职责与特权法》，“政府首脑”这一称谓由此产生。“政府首脑”这一职位可与克伦威尔摄政王和俾斯麦首相的地位相比，墨索里尼认为“政府首脑”这一职位是他的独创。“政府首脑”有权不经议会同意立法，甚至可以颁布法令规定自己的薪金。议会必须经过“政府首脑”许可才能讨论问题，这意味着信任投票再也无法将“政府首脑”革职或使其受到威胁。“政府首脑”握有实权。

∧ 墨索里尼参加议会会议时所摄。

一切行动都应遵从领袖的命令。“我告知他们止则止，动则动。在法西斯统治下，不应再有昔日所用方法，唯有实行军队之纪律。”

随着《特别法》和《特权法》的颁布，法西斯政权于1927年建立秘密警察组织，即臭名昭著的“奥夫拉”。它是由新任警察头子阿·博基尼以新建立的警察和特别监察署的名义组建起来的。奥夫拉的第一个重要行动是找到并破坏了意大利共产党总部。它逮捕了包括葛兰西、罗维达、斯特奇马罗、特拉奇尼、里博尔迪、马菲和阿尔佐尼等意共中央领导人，他们分别被判处20年以上的徒刑。

墨索里尼还于1927年1月4日设立国家防御特别法庭，专门负责有关特别法所涉及的案件。该法庭不由法官组成，而是由同等数量的军人和法西斯领导人组成。在诉讼程序方面仿效战时军事法庭。该法庭审判那些所谓“谋杀国家领导人者”，它的判决是不能申诉的终审判决。特别法庭拥有追溯既往的权力，也就是说它对过去可以重判。

1928年12月9日颁布的《法西斯大委员会权力法》，通过法律形式把法西斯大委员会变成国家最高权力机构。

这项法律是把国王架空，将法西斯大委员会凌驾于议会之上，成为统揽国家权力的最高机构，而且规定由墨索里尼控制。如果说，在这之前颁布的各项法律使国家法西斯党以一党专政统治意大利，那么，这个法西斯大委员会权力法是从法律上确保墨索里尼独自主宰国家。这一法律的颁布，标志着意大利全面确立法西斯的极权体制。

从实行法西斯一党专政以后，墨索里尼有计划、有步骤地攫取权力，集党政军大权于一身，以确立和巩固他主宰者的地位。

然而，墨索里尼并未以此为满足。1926年7月建立职团部，他又兼任大臣，借以直接控制所有最重要的工业部门和经济活动领域。1926年11月，他以全面实施《政府首脑及阁员职责与特权法》为名，从费德尔佐尼手中夺回内政大臣一职。这主要是内政部主管全国警政及地方政府，权力很大，是一个推行极权独裁统治不可缺少的机构。他要自己直接掌握。1928年12月，他兼任殖民大臣，次年4月兼任公共工程大臣。至此，作为政府首脑的墨索里尼一身兼任内政、外交、陆军、海军、空军、职团、殖民和公共工程8个部的大臣。这8个部占内阁总共13个部的将近2/3，均属要害部门。剩下5个部是：司法部、国民经济部、财政部、教育部和交通部，大臣均由墨索里尼的亲信担任。

墨索里尼为达到集所有大权于一身的目标，强化法西斯纪律，强调“要对上服从命令，对命令看似铁一般”，凡是有离心倾向或被疑心有此倾向者都要予以严惩。同时，内阁各部均设一名副大臣。对于5名大臣和所有的副大臣，不管有多大的才能，也不管是否他的亲信，均采取经常调换职务或撤职的办法，不让任何一位大臣或副大臣在某一部门任职时间过长，形成与之相抗衡的政治势力。以内政部为例，1925年1月至1929年11月的五年间，副大臣五次易人，大致是一年一任。

总的看来，至1926年底，墨索里尼已巩固了他的作为主宰者的地位。1927年1月5日，他以内政大臣的身份致全国行政长官的一份通知中明确表示，他要“实行个人独裁”，消灭各种形式有组织的政治反对派。

墨索里尼编造谎言说他年轻时曾学过经济学，是“经济学王

子”马莱多的学生，见到有些懂经济学的人制定的经济政策卓有成效，他显然也想具备这种资格。他对意大利最大的富翁之一说，有关经济问题的知识，他“几乎一贯正确”。他知道在这方面也和其他方面一样，给人以信心十足、蛮有把握的印象，从心理上说是完全必要的。

墨索里尼曾许愿要在十年内使意大利富得认不出来，可惜这只是说说而已。等到十年以后，他又唱起了另一种腔调：生活水平几乎总是要下降的。一次他说漏了嘴，承认意大利南部有些城镇和撒丁岛上的居民靠野菜为生已达数月之久。而他又立即加以解释：意大利人俭朴成风，比其他民族更能吃苦耐劳。还有一点值得庆幸的是，他可以指示报界对困难情况或世界经济危机不加报道，而只是向读者灌输：法西斯意大利和世界上任何国家相比都毫不逊色。不过，他也不得不承认，国家的繁荣，除了宣传价值之外，并非他优先考虑的问题，国家的实力才更为重要。

经济管理是墨索里尼体制的重要内容。他许愿说，今后的年度预算将如“水晶一般清澈透明”，每个公民都可了解政府的开支状况。

实际上，他的预算数字十分含混不清。到20年代末，要弄清收支是否平衡，市政府工程或民团究竟支出多大，连专家们也感到棘手。负责监督开支的审计署改由政府首脑直接掌管，从而巧妙地避开了议会的审查。统计署也一样，其领导人未经上级批准不得公布任何数字。墨索里尼了解统计数字的宣传作用，认为“缩小”统计月报上的开支并非罪过。因此，外国人也很少留意官方发表的数字。

墨索里尼不仅在政治、经济上加强法西斯统治，而且也在文化领域中加强控制。他总想表现自己对文化各领域都感兴趣，喜欢人们赞扬他文化艺术知识广泛，很少有人比得上。

1927年，墨索里尼效仿拿破仑建立了意大利科学院，“协调和指导”全国文化工作，扩大在外界的影响。第一批院士全部由他亲自选择，其中包括未来派诗人马里纳蒂、作曲家马斯卡格尼、戏剧家皮朗德洛和28岁的杰出物理学家科·斐米，但他们的学识水平与院士的荣誉称号有很大差距。他特别积极选用非法西斯党员和表现一般的法西斯党员为院士。因为他想以此为诱饵至少在形式上将知识分子和艺术家吸引到一定的组织中来。这使他的一些忠实信徒大为恼火。院士的薪俸很高，终日无所事事，不过必须宣誓忠于法西斯党，每次开会要正式“向领袖致敬”。几乎人人都愿意接受邀请参加这一“名流”团体。

由于疏忽，马可尼的名字在第三批院士名单中才被列入。但他立即

当上了科学院院长。马可尼早年加入法西斯党，墨索里尼想通过他把法西斯科学事业纳入正常轨道，因为科学必须适应国家政策的需要。

一次，墨索里尼说，法西斯允许艺术家根据自己的喜好自由发展。但当说到艺术必须加以控制和与政治协调一致时，前者的说法就不如后者有分量了。在他看来，法西斯由于主张“文化专制”，因此对艺术发展所起的作用比以往任何一届政府都大。他以委派的方式组成各种委员会以结束不同艺术派别的争论。他认为争论只能使人们思想混乱，似乎显得法西斯政府缺乏主见。艺术家和知识分子必须满足于自己在国家中的从属地位，不允许再有什么“保持中立的想法”。艺术家做政府的工具，在他们的创作中表现出生活在“法西斯和墨索里尼世纪”的自豪感。

为了加强法西斯独裁统治，墨索里尼加紧对报纸的控制。法西斯报纸的调子完全以墨索里尼办的《意大利人民报》为准。该报被说成是欧洲最有影响的报纸，真是荒谬之至。《意大利人民报》得到政府暗中资助，同时由于其半官方性质，在有些地方还实行强迫销售。尽管如此，报纸仍年年亏损，有时金额还相当大。《意大利人民报》的销售量只有亲法西斯的《晚邮报》的四分之一，而且1927年至1931年间实际上又有下降，这无疑是因为法西斯的新闻千篇一律，令人生厌。

墨索里尼扩大个人权力的另一表现是法西斯党的独立性逐渐消失。1928年底，法西斯的大议会正式改为政府的一个机构即是信号。当时曾对此大肆宣扬，但实际上只是装装样子而已，真实意图乃是为了降低法西斯大议会的地位。

此后，墨索里尼越来越少召集大议会开会，整个1927年只开过两次。有些会上除墨索里尼外无人发言，大议会事实上已不起多大作用，成了一块橡皮图章，墨索里尼决定什么，它就批准什么。

1929年，意大利第27届议会任满到期。若不是为了维持意大利只实行了部分独裁的假象，墨索里尼肯定会废除议会。

事实上，他已经决定改革第28届议会选举产生的办法：只向全国提出一份经过仔细挑选的400人名单，不论赞成或反对均一次表决通过。他说，这项根本改革无需议会辩论，因为讨论不再是“法西斯作风”的组成部分。过去五年中，2,553项法律实际上只有45项是经过议会讨论的。墨索里尼为能使全国接受“一种世界历史上前所未有的，完全是独创的代议制制度”而感到骄傲。著名的政治家86岁高龄的焦利蒂发表了他平生最后一次演讲，反对这项法律，可是一阵吼声淹没了他寥寥数语的发言。选举定于1929年5月举行，墨索里尼再次预先声明，即使大家都反对，他也无意交出权力。

选举恰好在墨索里尼与教会签约之后举行。教皇要求400名指定的候选人中应有一批虔诚的天主教徒，否则，他将禁止教徒与墨索里尼合作。可是，教皇的愿望只得到部分满足，神父们劝说教徒投票赞成官方提出的名单。

墨索里尼许愿不对选举施加压力，但目击者报道说，威胁和暴力行为到处可见，墨索里尼暗地里承认，这种公民投票很容易而且也正是被人操纵。投票并没有什么秘密，如果威胁不能达到目的，还可篡改选票数字。上阿迪杰德语区的赞成票占压倒多数就足以说明其中显然有假。

选举结果表明，98.4%的人赞成法西斯提出的名单。虽然有100万选民不遵守规定，拒绝参加投票，但据官方记载，投票反对的仅有135,783人。有些地区根本没有反对票。据说，每1,000万选民中由于无意有意而出现的废票仅1,239张。这显然说明，投票结果肯定有一部分是伪造的。

由于党和议会都失去了独立性，墨索里尼个人的权威达到顶点。直到1929年夏季前，他一个人担任着内阁中2/3的大臣职务。9月，他才强烈地感到必须分出去一部分。其他大臣完全满足于充当服从命令的士兵，对墨索里尼的个人独裁并不构成威胁。他喜欢经常调换大臣，理由是任何人担任大臣职务的时间太长都会感到力不从心。唯他自己是个例外。当然，这种频繁调动可以防止别人掌握过多的权力。

V 大议会实际成了墨索里尼手中的一块橡皮图章。这是他神情严峻地出席一次立法机构会议。

1929年9月，墨索里尼为使自己的地位更加突出，将总部迁至庄严的威尼斯宫，虽说仍地处罗马*中心，但与其他国家机构不在一起。传说墨索里尼经常在那儿工作到午夜，然后回家批阅报告，作出深思熟虑的决定，因为“他觉得夜间工作效率最高”。还传说他白天除了参加各种体育活动以外，仍有时间阅读各类书刊，“意大利或国外出版的书籍没有一本他未曾读过”。所有的消息和报刊文章他都不仅过目，而且推敲细思。他的直觉一贯正确和他能天才地预卜未来，被认为是他成为世界政坛风云人物的秘诀。

>> 蒸蒸日上

墨索里尼还努力装出一副严格按计划办事的样子。他吹嘘说，对未来12个月甚至更长时间内要做的事他都有准确的安排。有一次他甚至说，谁若是不能预见到至少50年以内的事，就不配管理一个国家。他的有些决定在作出的当时似乎很轻率，但实际上都是事先经过仔细考虑的。另一方面，他也为自己能凭直觉和本能采取行动而感到骄傲，不像一般人那样要小心谨慎地权衡利弊。此二者之间的矛盾实在难以理解。

墨索里尼总是出人意料地采取行动，喜欢让人感到他不可捉摸。他认为这是创造性天才的一种表现，证明他能控制局势，而不为局势所左右。如果一项任命的消息在公布之前已经泄密，他将临时再重新物色一名候补者，以显示他难以为人猜

★罗马

意大利首都，位于亚平宁半岛中西部。意大利政治文化中心。墨索里尼上台后是法西斯统治的中心。1922年10月在罗马形成世界上最早的法西斯政权。不久墨索里尼在罗马宣布将实行独裁统治。1943年7月25日墨索里尼在罗马被解除一切职务并被逮捕。意大利政府于1943年8月14日宣布罗马为不设防城市。1944年6月4日，美军第5集团军所属部队进入罗马市中心，不久罗马被盟军占领。

∧ 墨索里尼及其同僚倾听国王埃曼努埃尔的讲话。其后许多年国王成为了墨索里尼操纵的工具。

透。因此，有的人就利用他这一习惯，以散布谣言的方式挫败有可能被提升的竞争对手。他有一次承认说，他“每天都在发明新的政策”。

墨索里尼把崇尚武力的观念带入了法西斯党内。1929年，法西斯分子手中的大头棒在国内政治生活中仍被视为正当武器。当一位美国人问他，笔和剑哪个威力大？他不假思索地回答说道：“剑！因为剑能刺人，结果人的性命，使他完蛋。”说到“完蛋”二字时，他加重了语气，并用怪声怪气的发音将它译成英语。

墨索里尼传授给青年法西斯党徒们的座右铭是：“活着就得使人感到有威胁。”但同时，墨索里尼具有冷酷无情与苟且忍让的双重性格。他以追求主宰他人命运和追求权欲为满足，以当一个独裁者为荣。然而，为了达到最终的目的，他又可以做出必要的妥协。他上台后首先跟国王和教皇妥协了。

> 墨索里尼在发表煽动性演讲。

当时王权主义在许多意大利人的心目中还是根深蒂固的。墨索里尼深深明白这一点。他认为意大利历史上虽有几次共和，但那只是“偶然发生的”，“意大利整个南部，习惯于君主政治不知有几百年了”。他引证一位学者克里斯皮的话说：“君主制统一国民，而共和制则分散国民。”因此，当他接到国王维克托·埃曼努埃尔三世命其组阁的电谕后，就急忙赶去觐见国王，并自此做了国王陛下的首相。他容许维克托·埃曼努埃尔三世继续坐在王座上。后来他评论此事说：“萨伏依家族两次被人带进罗马。第一次是尾随加里波第，而现在是尾随法西斯主义。”

墨索里尼允许国王的存在，是借助君主的灵光为法西斯政权披上一件合法的外衣。

墨索里尼对国王和君主采取实用主义态度，对教皇和教会也是一样。他原来曾一度狂热地反对宗教，自称是“无神论者”。当时，意大利的绝大多数居民信奉天主教。天主教在老百姓的心中的影响是相当大的。墨索里尼虽然控制了国家权力，但是，法西斯政权同梵蒂冈仍然存在着矛盾。这成了墨索里尼推行法西斯主义的一大障碍。

出于想取得梵蒂冈的支持和利用天主教会在意大利的传统势力来巩固法西斯政权的考虑，墨索里尼逐步采取与教皇庇护十一世采取和解的态度。

1923年1月19日，墨索里尼秘密会见梵蒂冈国务卿加斯帕里红衣主教，表示愿意保护宗教团体和神职人员，愿意谈判罗马问题。因此，庇护十一世也改变了原先所持有的强硬态度。

墨索里尼关心的是他个人的形象。他既要使自己成为教皇心目中十分重要的人，又要让教皇了解他不听命于任何人。为使美国人相信他主张信仰自由，墨索里尼积极帮助犹太人和新教教徒。但实际上，他又讨好教皇，迫害华尔登教派和救世军，不久又迫害犹太人。他需要说服天主教徒相

> 墨索里尼崇尚个人崇拜，不惜将各种溢美之词集于一身。这位年轻的崇拜者身着的泳衣上印有他的头像。

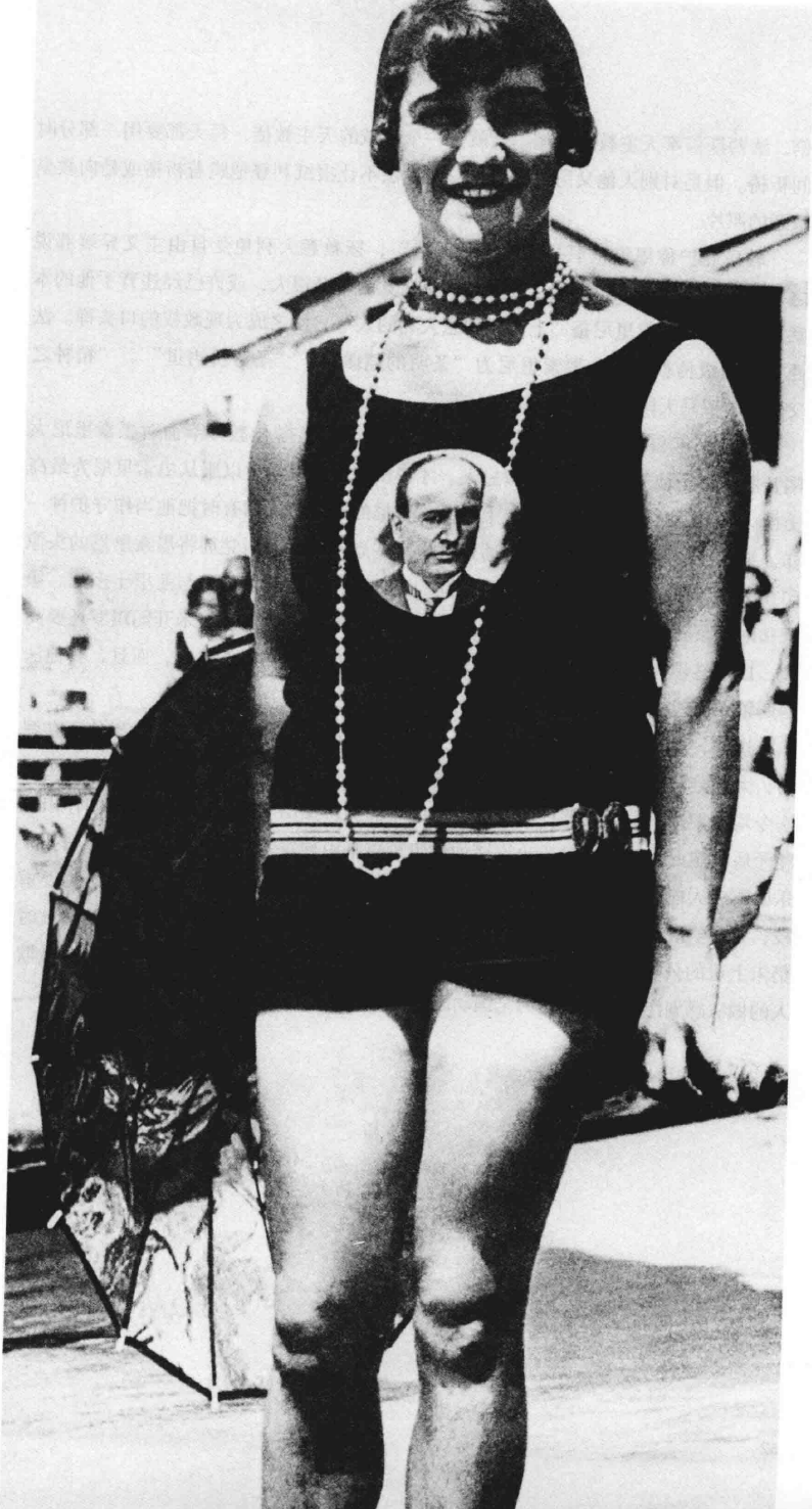

信，法西斯信奉天主教，而他本人就是一个虔诚的天主教徒，每天都要用一部分时间祈祷。但是对别人他又另说一套，总是设法不让报纸刊登他跪着祈祷或是向教皇致意的照片。

教皇庇护称墨索里尼是“受上帝派遣”，拯救意大利免受自由主义异端邪说之害的使者。在这个问题上，教皇对法西斯党的帮助很大，或许已经违背了他的本意。他证实了墨索里尼是“上帝派到意大利的人”，使之成为现政权的口头禅。法西斯的高级传教士们称墨索里尼为“圣明的恺撒”、“圣芳济再世”、“精神之父”、“罗马天国英明的救世主”，等等。

到1926年和1927年时，领袖崇拜盛行全意大利。学校教师奉命对墨索里尼大唱赞歌：宣扬他不谋私利、勇敢过人、才华横溢。教育学生以服从墨索里尼为最高美德。所有公共建筑物上早已挂上了墨索里尼的画像。人们有时把他当作守护神一样，举着他的画像列队在大街上通过。也有些忠诚的法西斯党徒将墨索里尼的头像印在书写纸顶端，同时还印上他的所谓的至理名言。他被认为是与亚里士多德、康德和阿奎奈齐名的伟人，意大利历史上最伟大的天才、比但丁或米开朗琪罗还要高大，比华盛顿、林肯或拿破仑还伟大。他实际上是位神，而不是人，而且，其他法西斯领导人理应甘心当他的传教士和侍从。

这样，由于权力高度集中，几乎一切的问题都由他处理、决定。如果他不在罗马，大部分政府工作即陷于停顿。内阁召开一次会议可以通过许多法令，有时全部法令均由墨索里尼一人兼任的各部大臣的不同身份提出。同一天在不同部门作出互相矛盾决定的事并不鲜见。也许诸如如下琐事都由他决定：制服上应缀几颗纽扣；乐队哪一天能在威尼斯附近的利多滨浴场演奏；皮亚琴察市马路旁的树是否需要剪枝；警察学院是否要任命一名助理军号教官等等。他不断地要求向他提供早晨九时仍未上班的公职人员名单。他过问此类琐事的精力委实过人，也肯定为这种自欺欺人的做法感到洋洋得意，以为全国动态尽在其不断监视之下。

魔爪伸向世界

chapter/ 03

1883–1945 BENITO MUSSOLINI

墨索里尼在外交方面也和他处理国内事务一样，毫不考虑别人的权利。意大利人在国外不仅要受到尊敬，而且要使人畏惧。他企图“无限制”地扩大意大利的实力，使之成为其他国家公认的首领……

和平始终与墨索里尼格格不入，水火不容，他向国外喋喋不休地谈论裁军，而在意大利国内好谈“可爱的”机关枪和轰炸机。他强调说，意大利向一个伟大的国家迈进，是“神圣的”事业，是注定要实现的……

>> 和平与他格格不入

墨索里尼从一上台就知道要将外交政策放在首位。他在国内整饬法纪，原因之一就是为执行强硬的外交政策创造条件。而意大利的国际地位得到加强也将有助于提高他在国内的威望。他深谋远虑，从不承认有在国外冒险之心，尽管他早已表明观点：和平仅是两次战争之间的暂歇阶段，认真重整军备至为必要。在意识形态方面，他不愿执行法西斯主义不供输出的政策，也不愿绝对按道德观念的原则行事。他说他不断追求独到见解，别出心裁，不过对这种说法他即席加上了稍带预言似的说明：经过一段时间，真正的法西斯外交政策即将出现。

墨索里尼在外交方面也和他处理国内事务一样，毫不考虑别人的权利，这完全符合他的性格。意大利人在国外不仅要受到尊敬，而且要使人畏惧。他企图“无限制”地扩大意大利的实力，使之成为其他国家公认的首领，因为这是“万能的上帝”亲手为意大利人安排的命运。一次，一位意大利老资格的大使看着墨索里尼用手敲桌子，两只眼睛直转，对未来成就一番事业想入非非，就推测他可能神经有毛病，或患了早期狂热症。其实，他并未发狂，只不过是要让人觉得他是个很有势力的人，政府官方发言人的宣传更加深了这一印象。只要国外承认墨索里尼是世界上的杰出人物，是世界范围内反对自由主义和民主的领袖，法西斯意大利就已经向实现统治世界的最终目标前进了一大步。他们知道，墨索里尼希望宣传法西斯主义具有普遍意义，完全适用于其他国家，甚至连历史传统全然不同的国家也不例外。议会制在欧洲各国正走下坡路，普遍接受法西斯主义最终将意味着接受以意大利为首的事实。他早期关于法西斯主义“不供输出”的说法现在被指责为极端愚蠢无知，他根本不会说过这样的话。尽管为了消除外国人的疑虑，墨索里尼有时还得重复这句话，但忠于他的知识分子千方百计地证明，这种种不同说法并无实质性差别。

当然，墨索里尼仍需要外国朋友和外国资金，他请别国对他的好战叫嚣不要过于认真。他解释说：那是做给国内看的；实际上，偶尔几次气势汹汹的威吓只不过是“大家都装鬼唬人，谁也不想真打仗”；相反，其他国家应该看到，他是个了不起的调停人。

★《凡尔赛和约》

即《凡尔赛对德和约》，1919年6月28日，在巴黎和会上由英国、法国、美国、日本、意大利等国与德国在法国巴黎凡尔赛宫签订。1920年1月20日正式生效。和约共包括15部分，440条。第一部分涉及国际联盟问题，其他部分涉及对战败德国的处理。《凡尔赛和约》的签署构成了战后欧洲国际关系的新格局，它曾在战后的20年间影响欧洲国际关系的发展和变化。它并没有消除帝国主义的矛盾，反而为下一次世界大战埋下了种子。

1926年，意大利和西班牙签订了友好条约。这仿佛是他“和平”外交的体现。

让墨索里尼不安的是在法西斯主义出现以后，意大利同法国在关系从未好过。巴黎成为一群有影响的反法西斯的流亡者的活动中心。更为重要的是法国的政策，这个政策是把一些新建立的国家，如波兰、捷克斯洛伐克和南斯拉夫纳入它的轨道，给它们财政援助和军火，为他们训练军队。意大利非常害怕法南缔结同盟，向阿尔巴尼亚进攻。墨索里尼企图通过缔结通商条约和开发阿尔巴尼亚的资源来加强他对阿尔巴尼亚的控制。1926年，墨索里尼听说法国正在同南斯拉夫进行接触，于是一年之后，两国签订了一个条约。不出一个月，意大利和阿尔巴尼亚签订的类似的条约也公布了。

在20年代中期，墨索里尼在东欧和巴尔干地区取得了令他骄傲的外交成果。他相继与波兰、捷克斯洛伐克、奥地利、南斯拉夫、阿尔巴尼亚、希腊等国签订商务性条约。这些政治活动的效果使意大利非常引人注目。国王和王后，首相和外交部长们，一批批的杰出人物相继访问罗马，使意大利和墨索里尼本人受宠若惊，得意忘形。墨索里尼本人成了新闻报道的焦点，而法西斯主义又素来善于宣传和大吹大擂。

1927年，墨索里尼又同匈牙利签订了友好条约。墨索里尼签订这项条约，意在拉拢主张修改《凡尔赛和约》*的国家以反对小协约国及其支持者法国。

墨索里尼的逻辑似乎是，制造摩擦越多，人们就越害怕，法西斯的威望也就越高。

因此，墨索里尼无视国联1919至1920年条约规定的非军事化条款，秘密地重新

∧ 20世纪20年代，墨索里尼在法国。

武装德国、保加利亚和奥地利，借此制造纠纷，提高意大利在欧洲的地位。他向匈牙利运送武器，违反条约规定同意匈牙利士兵和飞行员到意大利受训。1928年1月，意大利运送的第八批军火在奥地利边境被查获，所谓“农业机械”原来都是机关枪。意大利驻日内瓦代表竭力设法平息这一非法偷运武器的国际丑闻，取得部分成功。但不久，意大利又在奥地利组织偷运武器活动。尽管奥地利的极端保守派对意大利并不友好，但有些武器恰恰是为了帮助该国一个准军事性右翼组织者在维也纳发动政变而运去的。意大利的纳税者不得不为这种成功性可能性甚小的行动付出代价。与此同时，奥地利纳粹分子也从意大利得到资助，外交部对此事了如指掌。墨索里尼的目的在于尽量给别国政府造成困难。

和平始终与墨索里尼格格不入，水火不容，他向国外喋喋不休地谈论裁军，而在意大利国内则好谈“可爱的”机关枪和轰炸机。他认为这比任何言辞都灵验。他强调说，意大利向一个伟大的国家迈进是“神圣的”事业，是注定要实现的。一旦时机到来，他将动员所有意大利人（包括儿童）“结成一个整体，或者像晴天霹雳一样，可以用来打击任何地方的任何人”。

帝国扩张越来越成为墨索里尼最喜欢的话题。他振振有词地说，鉴于意大利人口过剩，向殖民地移民确有必要，其他国家从它们自己的利益出发也应助他一臂之力。但在其他场合，特别是当他据理力争要提高出生率时，他又说意大利还足以容纳2,000万人。照他的观点，意大利应成为地中海地区起支配作用的强国，应能与英、法对抗。

>> 吞并埃塞俄比亚

自诩为拿破仑和恺撒的墨索里尼非常清楚二者在建立丰功伟业的过程中武力的作用，他周围的人自然也是了解这一点的。他们说，我们的领袖和拿破仑在这一上是最相似的，那就是他们二者天生具有领兵之才。墨索里尼本人也迫不及待地要证明这一点。他一面继续向全世界强调，他已将全部精力致力于维护和平，另一方面又秘密地积蓄着自己的力量，他的一切活动只围绕着一个中心——统率意大利进行一场胜利的战争。他强烈地感觉到，法西斯主义必须抓住时机先征服一个国家，从而证明意大利在他的领导下已成为一个强国。

环顾四周，哪一个国家是他最好的磨刀石呢？只有埃塞俄比亚。

埃塞俄比亚时称阿比西尼亚。它位于非洲东北部，是一个内陆国家。全国面积约有122万多平方公里，其中高原面积占全国总面积的2/3，平均高度为2,500米至3,000米，有“非洲屋脊”之称。

墨索里尼所设想的战争也是帮助解决意大利经济问题的一种途径。一旦征服了埃塞俄比亚，现有的两块殖民地厄立特里亚和索马里就将连成一片。他幻想着将成百万——一度曾讲过1,000万——意大利人移民到统一的东非。他不能听取那些现实主义者的意见，因为他们认为，经营殖民地得不偿失。过去他自己也曾有此看法，但现在他却喜欢听另一些人的意见，他们主观臆测冒充内行，说意大利能在几年内将阿比西尼亚变成一个富饶的经济区。此外，还可征召100万或200万阿比西尼亚人入伍，这对墨索里尼也同样具有吸引力，因为一旦这块新殖民地在一定程度上实现工业化以后，这支军队就是控制整个非洲大陆的一股力量。

关键问题是确定时机。这场酝酿中的非洲战争必须在德国还没有足够力量改变欧洲力量均势之前结束，而且要打赢。专家们设想，如果能投入一支十分庞大的部队，阿比西尼亚是不难打败的。

到1932年底，墨索里尼已批准了一项粗略计划并同意战争应大致在1935年秋雨季以后开始。

瓦尔瓦尔事件终于为墨索里尼酝酿已久的侵略提供了口实。

一个划定阿比西尼亚和英属索马里边界的英埃边界委员会于1934年11月23日到达瓦尔瓦尔泉水处。该地位于埃塞俄比亚境内160公里处，这一地段与意属索马里的边界未经划定。边界委员会到达时发现这里已被一支意大利武装力量占领。委员会的英方代表克利福德上校遂向意大利提出抗议，认为他们的存在有碍英国代表在埃塞俄比亚领土上的行动自由，但英国代表为避免发生“国际事件”而后撤了。埃塞俄比亚的代表们却留在了那里，他们认为，这个地区以至整个索马里海岸都曾经向高原的皇帝进贡过，因此在殖民时代以前就是埃塞俄比亚的一部分。这正是墨索里尼所需要的争执。

< 意大利士兵正行进在埃塞俄比亚境内。

★国际联盟

国际联盟简称国联，1920年1月正式成立。国联的宗旨在于“促进国际合作、维持国际和平与安全”。它实际上是西方资本主义大国维护凡尔赛－华盛顿体系，欺凌弱小国家和民族，争夺世界霸权的一种工具。其主要机构是：大会、行政院、秘书处，以及附设的国际法庭等。总部设在瑞士日内瓦。先后加入国联的国家共有63个。美国是这一组织的倡议国之一，1937年意大利退出国联。二战爆发前，国联实际上已不起作用，1946年4月国联正式宣告解散。

> 意大利军队在埃塞俄比亚境内作战。

1934年12月5日，战斗爆发了。意大利人出动了一辆装甲车和几架飞机。

全世界都同情埃塞俄比亚，而整个非洲大陆黑人的同情，更是具有特别重大的意义。当时欧洲各国首都的政治鼓动、诗歌和政治家的演说，都反映出这种同情。这种同情后来有助于埃塞俄比亚政府同非洲新兴国家的团结。

战争开始后，意大利人民的反应是令人吃惊的冷淡，这一点连墨索里尼本人也不得不承认。他声称，这是一场抗击野蛮侵略者的自卫战争，但他的话缺乏根据，难以置信。没有多少意大利人响应他的号召去参加志愿军。最后，果不出所料，使意大利人普遍动员起来的却是国际联盟*的50个成员国的一致谴责。这正是他求之不得的，因为国际谴责能使意大利人相信，他们的国家处在危急之中。

战争的规模在不断扩大，但是英、法两国却不愿意冒同意大利进行战争的风险，它们在纵容侵略的道路上越滑越远。1935年12月9日，英国外交大臣霍尔和法国

外交部长赖伐尔秘密缔结了《意大利—阿比西尼亚冲突的共同解决提纲》，即《霍尔—赖伐尔协定》。协定建议：阿比西尼亚将整个欧加登省和部分提格雷省，共16万平方公里的土地（相当于埃塞俄比亚全部领土的三分之二）割让给意大利，将埃塞俄比亚整个南部国土划为“意大利经济发展和居留的地区”，作为交换，埃塞俄比亚可得到意属厄立特里亚一条狭长的沿海地带（仅7,680平方公里）。这个建议实质上是将阿比西尼亚从一个独立的主权国家变为意大利保护国。该协定拟定当日，即泄露于世，在国际上引起轩然大波。墨索里尼同意接受这一协定作为讨论的基础，并想以此在国际联盟成员国制造分裂，散布影响。可是这一出卖埃塞俄比亚的行为遭到国际舆论的强烈谴责。这件事在英、法议会和内阁中也引起了强烈争吵。霍尔被迫于12月18日引咎辞职。赖伐尔也在法国议会的激烈批评下，也于1936后1月下台。墨索里尼也因此得以拒绝整个妥协的设想，但同时他又声称，他这样做是被迫的。

《霍尔—赖伐尔协定》虽未能实现，但它却使墨索里尼更加确信，今后不论怎样行动，都不会受到英、法的严厉惩罚。在法西斯德国崛起所引起的欧洲复杂、紧

V 被意军枪杀的埃军士兵。

张的局势下，他可以为所欲为地去实现意大利已做了40年的美梦。

1936年5月4日黄昏，意大利先头部队抵达亚的斯亚贝巴郊区。次日，巴多格里奥元帅和他的部队占领了这座城市。无论从哪方面来看，战争似乎已经取得了胜利。但事实上，埃塞俄比亚的部分地区仍保持着独立，在以后的三年中，战斗继续激烈进行，意大利公众全被蒙在鼓里。

1936年5月9日，墨索里尼宣布，埃塞俄比亚的领土和人民已经并入“意大利王国和完整的主权之中”，维克托·埃曼努埃尔已经为他“自己和他的继承人”取得埃塞俄比亚皇帝的称号。次日，巴多格里奥被任命为埃塞俄比亚总督和意大利国王的代表。只过了几个星期，他因为另有任用被调走，格拉齐亚尼元帅接替了他的职位。

墨索里尼多年前就谋求建立意大利帝国，如今终于大功告成。意大利公众兴高采烈，因为他们听说埃塞俄比亚人一致欢呼意大利征服者为他们带来了西方的文明、正义和道德。欧洲其他国家也为此感到宽慰，因为意大利告诉他们，她已是一个“心满意足的大国”，没有更多的领土要求了。法西斯主义将变得保守，反对暴力，反对革命分子，站在“路障的另一边”。墨索里尼进一步向英国人保证，关于他要组建一支庞大的埃塞俄比亚军队之说纯属谣言，毫无根据。墨索里尼这些话没有一句真话，但他却希望人们会相信。

墨索里尼在欧洲赢得了胜利，但这一胜利的消极方面后来才为人们充分认识。短期看来，他敢于向国际联盟的50个国家挑战，并大获全胜，这使他在世界政坛成了中心人物。他公然蔑视英国和法国，迫使它们承认他的胜利。在意大利国内，他使许多曾对他的天才表示怀疑的人心悦诚服，他的盛名简直达到了登峰造极的地步。

墨索里尼虽然口头上说他已经心满意足，再也没有别的奢望，但他深信，如果他能打赢人类历史上一场最大的殖民战争，那么，他就有能力做出一番更大的事业。他与一位老相识说：“谁停止不前，谁就会湮没无闻。”

墨索里尼宣称意大利不仅赢得了战争，而且战胜了国际联盟。但要想尽快恢复在战争中遭到较大损坏的经济、军事实力，必须解除国际联盟对意大利的经济制裁。英国财政大臣尼维尔·张伯伦认为，对意大利搞制裁是“冒战争危险的”，是“疯狂透顶”的事；内政大臣西蒙甚至提出，英国不打算为埃塞俄比亚的独立而在一场海战

∧ 1936年，墨索里尼陪同国王视察部队。

中让一条英国船只沉没。这些人强烈要求立即取消对意大利的经济制裁。在英国的催促下，1936年7月15日，国际联盟对意的经济制裁终于被取消。

这些都成了墨索里尼造神运动的资本。施加给梵蒂冈的压力迫使红衣大主教珀西利发表了一项不得已的声明，当时他还只是教皇助理，后来才成为教皇庇护十二世。珀西利赞美墨索里尼是“罗马帝国最有教养的缔造者”。连学校孩子演的木偶戏中也描绘墨索里尼和意大利军队的英雄气概，用涂成黑色的“非洲匪徒野蛮人”的尸体来点缀舞台。

埃曼努埃尔国王现在成了埃塞俄比亚的皇帝，他册封墨索里尼，其实是不得已而为之。他把墨索里尼召到宫中，说要授予他王子称号，但墨索里尼并不上圈套，他拒绝了国王的好意，他知道，接受这个称号，就要亲近王室，成为他的保护伞。

“陛下，”他谦恭地回答说，“我希望我还是个平民，像以前一样。”

埃曼努埃尔看来有些为难，“那么，至少也得封你一个爵位。”

“我家历代都是平民，我为此而感到自豪，”他两手往腰上一叉，显出一副典型的傲慢神气，笑着说道，“如果陛下一定要给我加官晋爵的话，那就赐给我一个军衔吧。”

“封你一个将军怎么样？”国王满怀希望地问。

“意大利王国第一元帅。”墨索里尼不动声色地说。埃曼努埃尔的脸被气得煞白。按照传统，这个军衔只能属于国家唯一的一个人——国王本人。可是易动肝火的“领袖”那副盛气凌人的目光一下子就把他的火气给压了下去，他虽气得说不出话来，但却不得不点头表示同意。

现在意大利有了两个第一元帅，这一点没人怀疑，至于哪一个更有实权，人们心中的确清清楚楚。维克托·埃曼努埃尔永远不能原谅墨索里尼对宫廷的这一侮辱。

这时，墨索里尼确实已经实现了他的神话。他被吹捧得神乎其神，即使性格坚定的人也经不起这样的吹捧。农民在田野里向他下跪，妇女举起孩子请他祝福，内阁大臣在他面前要立正，一站好几个小时。就在这时，他的心腹斯特雷斯对谒见墨索里尼的礼仪作了规定：“谒见时必须一路跑步到领袖的办公桌前，谒见结束时再跑步到门口停下，敬礼。”

>> 干涉西班牙

现在的墨索里尼似乎对国内事务已感到厌烦。他说，外交事务占去的时间比以往任何时候都多，也就是说，他已将更多的时间用于想方设法把自己的意志强加给其他国家。迄今为止，即从过去到法西斯统治期间，意大利的外交政策一直趋向于设法保持欧洲的力量平衡。这样，意大利就能作为一种平衡力起作用，给人以国力强大的幻觉。但现在墨索里尼已有充分的把握可以考虑打破这种平衡从而利用更加不稳定的欧洲体系，从中渔利。他通过向国际联盟挑战迫使世界其他国家屈服于他的意志，他不让意大利人享受和平带来的安逸和欢乐，总想以某种方式向他们灌输好战思想。1936年，他就在期待着一场更大的欧洲战争，以此考验他的本领以及法西斯革命的力量。

这时，西班牙将考验的机会送到了他面前。

西班牙面临的问题是：民主共和国还是反革命专政。1936年2月16日的选举给予了明确的回答。由西班牙共产党、社会党、左翼共和党、共和同盟、劳工联合总会等左派政党组成的人民阵线，在议会选举中获得胜利，建立了以左翼共和党人为首的联合政府。新建立的阿萨尼亚政府进行了一系列民主改革：释放政治犯；逮捕法西斯头目；解散一些右翼组织；给失业工人以工作；使十万农民得到了土地；宣布各民族有实行自治的权利等。但法西斯并不认输。

到了1936年，法西斯组织长枪党和另一个反对组织——以何·卡尔沃·索特洛为首的西班牙革新会成为以军事阴谋推翻共和国的最狂热的拥护者。

早在1934年，西班牙反对派的代表、保皇分子戈伊凯切亚、卡洛斯派分子奥洛萨维和利萨以及巴雷拉中将前往罗马“朝圣”后，就在那里同墨索里尼进行了会谈。墨索里尼许诺给西班牙反对派以物质上的援助。他答应给10,000支步枪、20,000颗手榴弹，200挺机关枪和150万比塞塔供发难之用。此外，墨索里尼表示，以后根据情况再增加援助。

德、意法西斯分子对西班牙政治生活和经济生活的影响在渐渐扩大。

西班牙重要的战略地位也是墨索里尼早就意识到的。西班牙地处伊比利亚半岛，西邻葡萄牙，北濒比斯开湾，东北与法国、安道尔接壤，东和东南濒临地中海，南隔直布罗陀海峡与非洲的摩洛哥相望，扼地中海和大西洋航路之咽喉。控制住这个战略要地，就可对英、法在地中海的一系列战略基地造成直接威胁，并能堵住英国通入中东和亚洲的海上要道。西班牙是西方列强征服欧洲，进而称霸世界的关键地区之一。长期以来，英、法等国竞相在这里大量投资，谋取优势地位。英国为了控制地中海，保护航道的安全，在属地直布罗陀建立了军港。法国历届政府都

∧ 西班牙内战中，一名共和国士兵被叛乱分子击中的瞬间。这张照片是由著名战地摄影家卡帕拍摄的。

十分重视西班牙的战略地位，这不仅是为了争霸的需要，而且还由于法国与西班牙隔比利牛斯山毗邻而居，直接关系着它本土的安全与命运。因此，当欧洲局势日益紧张动荡时，法国国防部专门召开了最高参谋部会议，研究西班牙局势和动向。在这次会议的绝密文件中强调指出：在英国与德意的一场冲突中，如果西班牙放弃中立的话，它的地理位置及它的领海位置将使西班牙具有极为重要的战略意义。不仅是在地中海地区特别让人感到它的重要性，而且会在比利牛斯边境产生影响。因此，意大利能控制西班牙就会对英法构成极大的威胁。此外，西班牙丰富的自然资源也深深吸引了墨索里尼。它的水银和黄铁矿的产量均占世界首位。钢、钨、锰、铅、锌等矿产资源也极为丰富。这些重要的战略物资，对意大利扩军备战都是十分必需的。

V 墨索里尼信奉“枪杆子打天下”的理论，这回他又将魔爪伸向了邻国西班牙。

这些因素，加上墨索里尼对自己和意大利不切实际的估计和幻想，以及德国的怂恿和英法的退让，使得墨索里尼下定了决心——一定要在西班牙向全世界显示一下墨索里尼的威风。

1936年夏天，法西斯的叛乱准备就绪，暴乱已迫在眉睫。7月12日，突击警卫队中尉、反法西斯主义者何塞·德尔·卡斯蒂略在马德里被杀害。第二天，他的朋友们杀死了叛乱主要组织者之一——何·卡尔沃·索特洛。

“大家要当心！反动派准备叛乱！”何塞·迪亚斯于7月15日在议会警告大家说。

叛乱开始了。

7月17日，摩洛哥西班牙辖区。叛乱分子残酷地击溃了一些单独的抵抗之后，占领了梅利利亚、休达和德土安几个城市。坚决忠于共和国的指挥官被就地枪毙。叛乱分子在摩洛哥的武装约达3.5万官兵，其中1.1万是“外籍军团”，1.4万是摩洛哥雇佣军。

第二天，叛乱在西班牙本土各城市中也突然爆发了。武装力量的80%——12万官兵和大部分国民警卫军站在叛乱分子方面。在纳瓦拉和其他各省，“雷克特”和长枪党人的武装队伍加入到叛乱分子方面来。

7月20日，叛乱首领圣胡尔霍将军乘飞机从葡萄牙飞往西班牙，准备指挥国内的战斗，但不料天有不测风云，飞机中途失事，圣胡尔霍一命呜呼。

群龙无首，叛军可能就要乱阵脚。

在这紧急关头，一名亲法西斯主义者、《阿贝赛报》驻伦敦记者博林挺身而出。他租了一架“快龙号”英国飞机，开往加那里群岛，把在那里的另一位法西斯头目佛朗哥接往摩洛哥的德土安。圣胡尔霍死后，他成了叛军的魁首。

事件以闪电般的速度发展着。军队起来反对共和国。几乎在西班牙的所有城市都发生战斗。人民武装起来了。到处是死刑和枪毙。内战笼罩着西班牙，人民英勇的抗击打乱了叛军的计划。

由于西班牙政府控制着大部分陆军，要让三万非洲军跨过直布罗陀海峡调往本土参加叛乱，实在是件难事。这时，佛朗哥想起了墨索里尼。于是他派博林乘“快龙号”前往罗马求援。

墨索里尼也开始更严肃、更认真地来看待这个问题了。西班牙是未来战争的一个合适的战略基地和试验自己的军事技术装备及其战术潜力的一种演习场——他这样想——同时，法西斯在西班牙的成功与否也关

系到意大利法西斯的威望，因为意大利已经插手进去。他不能容忍对他的意大利法西斯的任何一点冒犯。

墨索里尼决定以使用西班牙在地中海的海军基地为条件，直接出兵西班牙，这些海军基地是从直布罗陀背后插向法国心脏的一把尖刀。他不担心西方可能援助西班牙共和政府，因为他知道，在埃塞俄比亚危机中，在德国毁约扩军之时，各民主国家按兵不动。他相信，国际联盟已经没有什么力量了。他也相信，一个精明的独裁者略施小计，就能把民主势力吓回去。

8月初，意大利空军派出20架飞机飞往西班牙，对共和军的目标进行狂轰滥炸，5万意大利“志愿军”也加入了佛朗哥的暴乱军队。随后德国空军“神鹰中队”也出现在西班牙，希特勒的坦克兵团在重炮团的掩护下隆隆开来。这支军队是希特勒于1936年11月建立的“康多尔”军团，先是由施佩尔将军，后来则由福尔克曼将军指挥。军团拥有强大的防空设施、机械化部队、坦克和装甲车。它的全体战斗人员超过6,000人，而空军在刚建立时就已有8个轰炸机和驱逐机大队、一个水上飞机大队。可是，另一方面，9月3日，英、法、德、意、比、葡、奥等27个国家缔结了《不干涉协定》。协定规定，禁止向西班牙输出武器和军用物资，禁止西班牙购买的武器过境，各参加国必须交换为此目的所采取措施的情报。为监督协定的执行，根据法国建议，9月9日成立了“不干涉委员会”，由英国财政大臣摩里逊担任主席。

德、意虽然参加了“不干涉协定”，但根本无意执行。德、意军舰继续帮助佛朗哥动兵，并分别于1936年11月和1937年3月同佛朗哥缔结了秘密合作协定，规定向叛乱分子提供各种武器和军用物资。德国的战列舰“德意志号”和驱逐舰向佛朗哥和意大利干涉军提供侦察资料，为其轰炸机指引目标。而这些军舰却都是悬挂着“不干涉委员会”的带有相应标记的专用旗帜。

国际各种力量的参与，使得战争局势越来越复杂了。

9月，意大利军队占领了巴利阿里群岛。墨索里尼拟在该岛建立一个永久性的军事基地，供今后对付法国之用。阿科诺尔多·波拿科西被派往马略卡任殖民地总督。他是一个杀人不眨眼的民团领导人。几周内，法西斯恐怖盛行，肆意屠杀俘虏，使人们又回想起法西斯战斗队所犯下的那些极端残忍的暴行。同时，东非也同样处在法西斯恐怖统治之下。格拉齐尼亚元帅继续每天大批大批地杀人，他的法西斯狂热博得了墨索里尼的好评。

★意大利—德国轴心

1936年10月24日，意大利外交部长齐亚诺出访柏林，与德国外交部长牛勒特达成了一项秘密协议。也称《柏林协定》。其主要内容是：德国承认意大利兼并埃塞俄比亚；德意两国在重要国际问题上将采取共同的方针等等。这些秘密协定签订后，墨索里尼在意大利米兰发表演说，提及罗马和柏林之间的垂直线为“轴心”。这项协议被称为“柏林－罗马轴心”协定，标志着德国意大利两个法西斯国家的双边关系达到新的阶段。

1936年9月，德国邀请墨索里尼访德。他接受了邀请。但要求访问在会谈的基础准备妥当后再进行，因为从宣传的角度来讲，领袖的任何访问都必须成功，都得大吹大擂。

10月，墨索里尼派他的女婿齐亚诺去柏林进一步确定存在着一个他公开提及的意大利—德国轴心★。为了在德国和英国之间设置更大的障碍，他还把截获的英国文件的副本送给德国，在文件中，英国人说，当今世界上有两个国家是由冒险家领导的，它们是德国和意大利，英国应该积极加强自己的武装力量。齐亚诺告诉人们，幸好，意大利的军事力量现在已超过英国或法国，因此对英国的任何反应均不必担心。希特勒在回答时再次明确地说，德国的扩张着眼于中东和波罗的海，地中海全归意大利。最后他还加上了一句经过再三斟酌的奉承话，他说：“墨索里尼是世界上最主要的政治家，根本没有人能和他相比。”齐亚诺从柏林回来后，满怀信心地认为他可以任意支配德国人了，说希特勒是一个轻率浮躁、无足轻重、易于摆布的人物，毫无墨索里尼那样的才能，完全可以利用他为意大利的利益服务。

墨索里尼和希特勒当然也不会忘记从西班牙得到报酬。叛乱开始后不久，德、意法西斯政权即把叛乱分子所控制地区的铁矿石出口全部掌握在它们手里，这些地区的其他战略物资也源源不断地运往德国和意大利。1936年11月，意大利同佛朗哥签订一项秘密协定，取得了对西班牙经济资源的许多控制权，以及自由使用西班牙港口、航空线、铁路及公路的特权。

1936年10月1日，佛朗哥将军被宣布为国家元首和叛军的最高统帅。第二天，他便下令改组军队。建立了由埃米略·莫拉统率的北方军，以凯波·德·利亚诺为首的南方军和何塞·莫斯卡尔多领导下的新中央军。此时，叛军总攻马德里的主要准备已经就绪。9月3日，他们占领了伊伦，从而使共和国整个北部与法国国境隔绝。

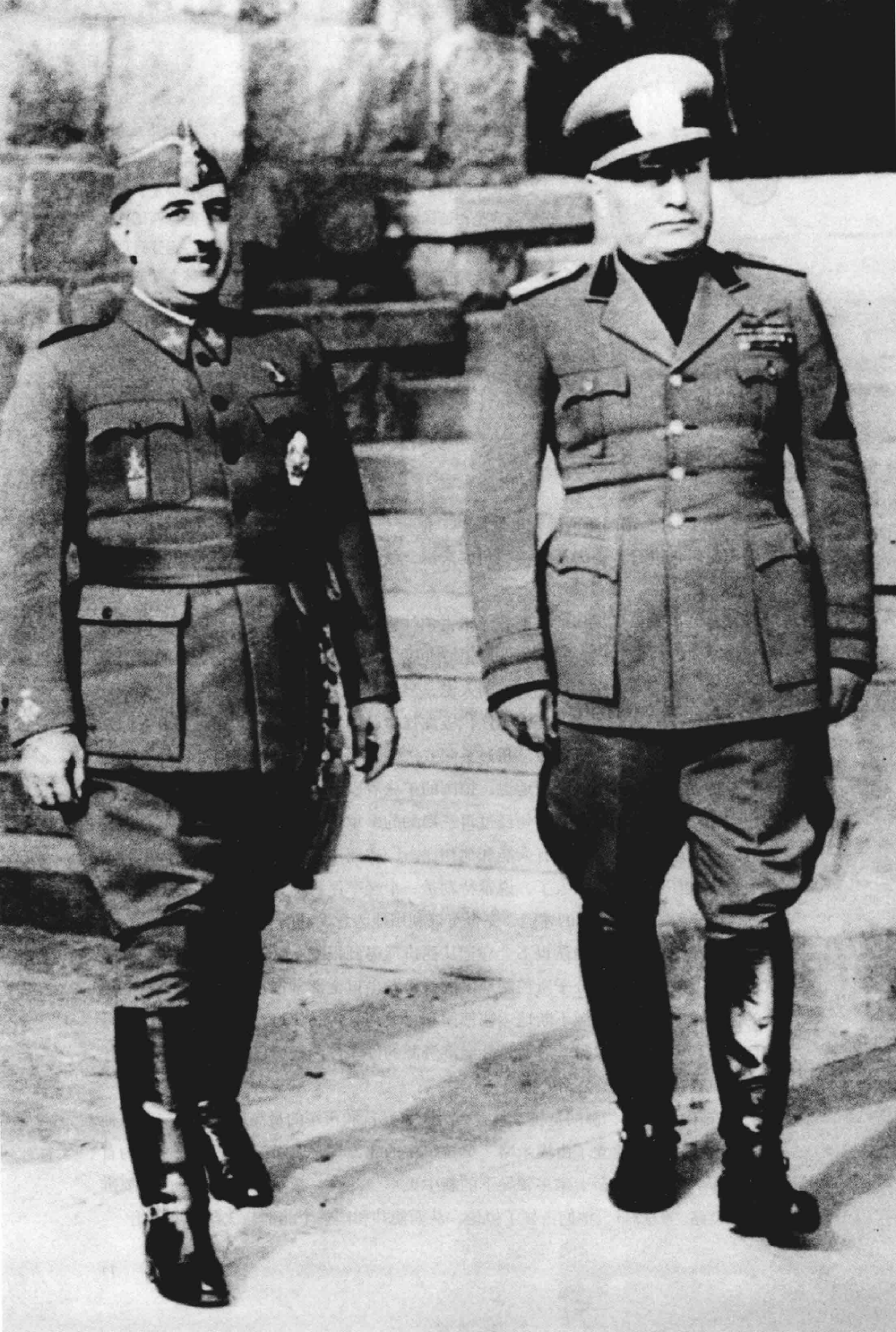

但是，进行了一年的战争，并没有出现取得胜利的特别前景，这使得意大利和德国大为恼火。1937年5月底，两架共和国飞机在回击德国军舰的炮轰时投下几颗炸弹，炸中了德国战列舰，意、德以此为借口将半公开的武装干涉转变为大规模的公开的武装干涉。整整一大群德国军舰和意大利潜水艇在共和国的海岸积极活动。5月底，德国战列舰“海军上将施佩伯爵号”使用自己的全部炮火猛轰毫无防御的居民。意大利潜水艇隐匿自己的国籍标记，在地中海上不断偷袭驶往西班牙共和国港口的商船。遭到攻击和受到威胁的不但有西班牙和苏联的船只，而且还有土耳其、希腊、丹麦以及英、法的商船甚至军舰。

这时的墨索里尼在竭尽全力地将他的国家向着更大规模的战争边缘推进。

他懂得时间紧迫，颓废的和平主义者英国人正在执行一项重新装备计划，如果拖延太久，不等他挑起一场欧洲战争，英国人的这项计划就会轻易地超过他自己的计划。

于是，1937年12月，他召集法西斯大议会开会，只两分钟便通过了退出国际联盟的决定。在威尼斯宫外面，人群已在集结，准备欢呼这一决定。显然，大家都理所当然地认为法西斯的最高指挥机构完全赞同这一决定。大议会有些成员声称，这件事表明，法西斯政权正越来越明显地变成墨索里尼一个人为所欲为的独裁政权。此迹象既使人感到可怕，又使人感到羞辱。

1938年春，在西班牙战场上，新的会战又开始了。德国和意大利急于结束西班牙战争。墨索里尼对西班牙的援助是不遗余力的。

到1937年底，为资助佛朗哥，意大利已花费了40亿里拉。在整个西班牙战争中，墨索里尼耗费140亿里拉。墨索里尼派飞机和舰只将佛朗哥的部队从摩洛哥

< 1939年3月，墨索里尼和西班牙法西斯头目佛朗哥在一起。墨索里尼对西班牙的援助是不遗余力的。

运到西班牙南部的安达卢西亚地区。西班牙在地中海的巴利阿里群岛成了意大利的海、空军基地。从那里起飞的意大利飞机轮番轰炸由共和国控制的马德里、巴塞罗那、瓦里西亚等大城市。意军有众多官兵战死在西班牙。据意大利通讯社报道，墨索里尼共向佛朗哥派出763架飞机、提供141个飞机发动机、1,672吨炸弹、1,930门大炮、10,135支自动枪、340,747支步枪、7,663辆运输车。在整个西班牙战争期间，意大利空军飞行员参加5,310分次轰炸，击中西班牙共和国方面224艘船只，击落903架飞机。有91艘意大利军舰和潜艇参加了西班牙作战。

1939年3月28日，法西斯军队，其中有几个意大利师，开进马德里。到4月初，共和国的领土就全部被干涉军占领了。

西班牙共和国经历了两年零八个月的内战后灭亡了。

墨索里尼从西班牙战争的结局中也找到了安慰，意大利的军事援助在赢得这一战争的胜利中毕竟起了主要作用。回顾往事，墨索里尼力图说服自己，西班牙战争虽然死了许多人，但还是值得的。而这时齐亚诺却认为，这场战争是一个愚蠢的错误。除了不必要的风险外，这场战争还造成了与西方民主政体国家的巨大裂痕，以致意大利在外交政策方面没有多少活动的自由，最后很可能会被绑在德国的战车上。西班牙战争是一场残酷的战争，虽然被吹得天花乱坠，但并不顺利也不得力，浪费了宝贵的资源。因此，在国内外法西斯同情者之间，更多的人对墨索里尼政权持批评态度。墨索里尼天真地认为，西班牙为了感谢他的帮助，将在一场广泛的欧洲战争中站在他的一边。但是佛朗哥十分明确地说，西班牙的国家利益高于思想意识，他需要一个长时间的和平恢复期。

V 1938年9月29日，英、法、德、意领导人张伯伦、达拉第、希特勒、墨索里尼、齐亚诺（自左至右）共同签署了“慕尼黑协定”。

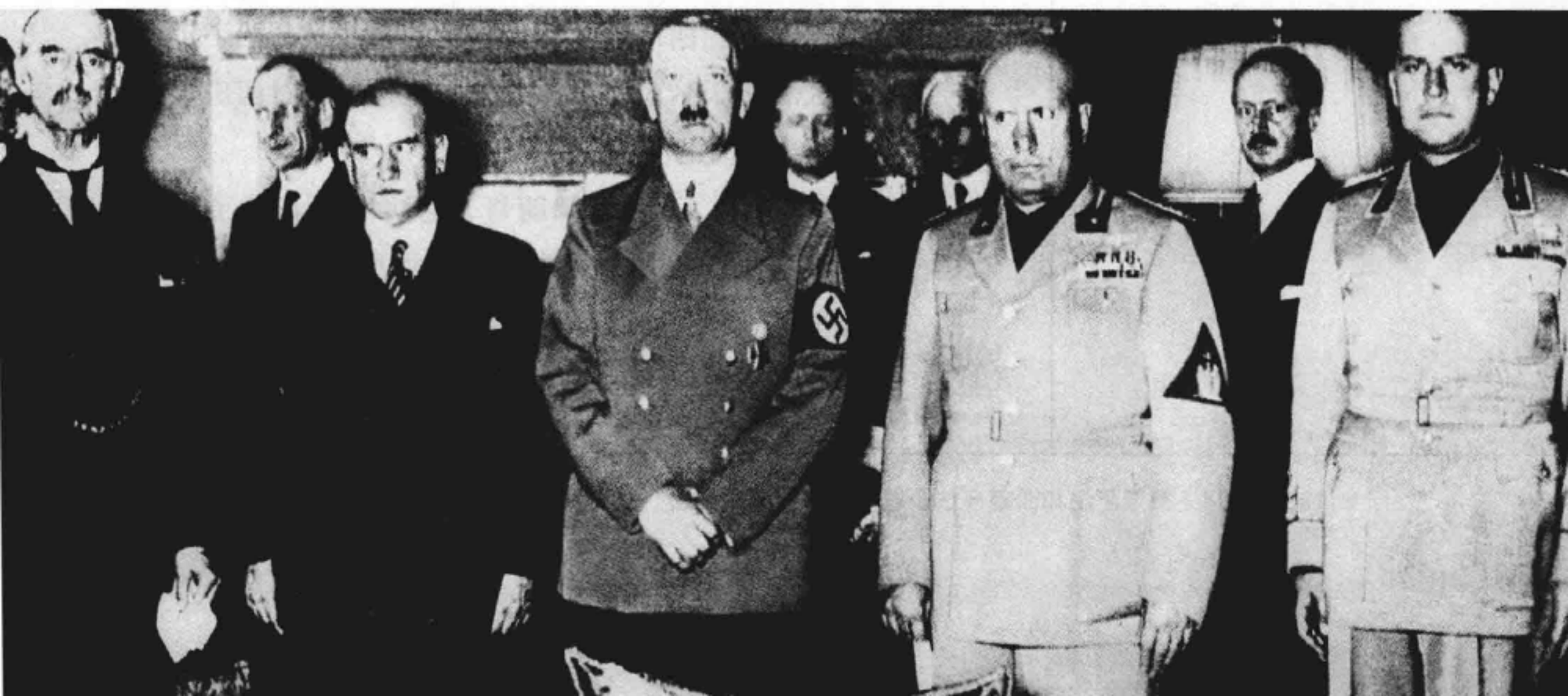

意大利内阁成员之一、财政家费利切·加纳利认为，西班牙战争非但没有提高，反而降低了法西斯的威望。战争向外界表明，不必惧怕意大利军队，从而也使墨索里尼的恫吓失去威力。加纳利说，墨索里尼感受并参加了这场内战，他从未仔细考虑过可能从战争中得到些什么好处。他参战只是出于冒险的心理，模模糊糊地认为使欧洲不稳定对他有利。佛朗哥利用了领袖的主要弱点，以吹捧的办法，不花分文就得到了一切，而意大利却花去了储备不多的外汇的一半，结果只落得惹人怨恨和不受信任。

而墨索里尼出于宣传的需要，对外称西班牙战争，意大利是一个伟大的赢家。

就在西班牙内战期间，欧洲的政治版图开始重新组合了。墨索里尼和希特勒走在了一起，而英、法则想利用他们，对付苏联，赢得欧洲和平。于是他们对法西斯实行绥靖政策。在这种背景下，1938年9月29日，在慕尼黑，墨索里尼、希特勒、张伯伦和达拉第签订了臭名昭著的“慕尼黑协定”，牺牲捷克等小国利益，满足法西斯的需要。这样，墨索里尼、希特勒胆子更大了。他们加快了军事扩充计划。第二次世界大战的轴心开始形成了。

★入侵阿尔巴尼亚

1939年4月7日，墨索里尼为了扩大其在巴尔干地区的势力范围，同英法集团争夺巴尔干半岛，命令其4万法西斯军队向阿尔巴尼亚进军。意大利侵略军凭借其军事上的优势，于4月10日控制了这个只有100余万人口的小国。阿尔巴尼亚国王索古外逃。墨索里尼在阿尔巴尼亚建立了意大利－阿尔巴尼亚“君合国”，并以此为基础，进窥南斯拉夫，威胁希腊，企图实现将地中海改为“意大利海”的计划。阿尔巴尼亚人民从此开始了反对侵略的斗争。

>> 啃咬巴尔干的面包

西班牙局势的转变，使得墨索里尼得以抽出更多的人力物力来进行西班牙以外的事务。在阿尔巴尼亚，在希腊，在南斯拉夫还有许多事等着他去做呢。1939年3月23日，他终于决定加紧入侵阿尔巴尼亚★。

当日墨索里尼亲自拟就了与阿尔巴尼亚的

有关意、阿“合作”的协议。在齐亚诺看来，“十分简短，寥寥三条，颇似缓刑判决书，而非国际条约”。所以他和意大利外交部总监维泰蒂，又草拟了一份“合约”，这是一份措词更为礼貌的条约墨索里尼下令在阿普利亚动员并结集四个贝萨格利亚团、一个步兵师、若干空军支队以及全部海军第一中队。

条约草拟了，军队调动了，但墨索里尼认为应当选择一个更加有利的日子将此条约交给阿尔巴尼亚国王索古，因为墨索里尼更倾向于在一个恰当的日子索古能痛快地接受自己的条约。因为索古的拒绝就意味着战争，对于战争墨索里尼是渴望的，但他知道这时开战是不明智的，他深知自己的实力，他更倾向于等待两年左右再进行战争。在巴尔干这个欧洲的火药桶上划火柴并不是任何人任何时候都可以做的，他并不想被自己引燃的炸药桶毁掉。而他要引燃欧洲火药桶的想法似乎已经被即将被雪崩埋葬的小国所感知，贝尔格莱德已向齐亚诺表示出了他对意大利举动的极大关注，这引起了齐亚诺热切的关注，在墨索里尼看来这件事是应该压低到最低限度的。所以墨索里尼希望他的条约能起到“不战而胜”的效果。

这一天被确定在1939年3月25日，因为这一天齐亚诺已力图使墨索里尼相信：索古会答应签署这个条约，因为再过几天也许索古的妻子盖拉尔·迪娜就会分娩。他又赌对了。

但事情却是完全出乎人们意料的——索古在“行”与“不行”之间绕着圈子。起先，他对意大利海军少将说“行”，但继而又令其大臣们说不行。不管怎样，虽然索古知道战争在所难免，亡国在所难免，但他并不敢在这份亡国条约上签字。对此，齐亚诺说：“不过，机器已经运转起来，停止不了啦！它要么对佐格有利，要么对佐格不利。由于许多原因，首先因为我们意大利人不欲发动欧洲战争，我较倾向于前者，但如佐格不屈服，则唯诉诸武力。”于是一切都照旧进行下去。墨索里尼下令：陆海空三军继续准备，应于4月1日前准备就绪。并在一定时机，使舰只开进阿尔巴尼亚海，并发出最后通牒，除非索古已经屈服。为了赢得时间逃跑，特别是让刚刚分娩的皇后逃跑，索古也曾试图同古佐尼将军谈判，但由于意军在军事上的渐渐得势，谈判在一种无法继续下去的气氛中结束。

4月7日清晨，在一片恐慌之中，索古国王逃往希腊，与家人会合去了。也就是这一天齐亚诺及古佐尼开始了以主人身份进入阿尔巴尼亚的旅途。凌晨，约四万人的意大利军队乘着军舰，在数百架飞机的掩护下，由最高司令官古佐尼率领驶抵阿尔巴尼亚的四个港口：都拉斯、发罗那、萨兰达和申津。而齐亚诺也取道都拉斯去往首都地拉那。

4月12日，在由从前同驻地拉那的意大利使馆秘密勾结的一帮人组成的制宪会议上一致通过：“按照两国联合的方式，将阿尔巴尼亚王位奉献给维克多·伊曼纽尔三世国王陛下及其王室后裔。”（《意大利日报》1939年4月14日）同一天，以阿尔

∧ 一身戎装的墨索里尼。他用武力征服了阿尔巴尼亚。

巴尼亚大地主舍夫切特·别依·维尔拉奇为首的政府得以组建，他作为首相，立即组成了一个内阁，其中有四名伊斯兰教徒，一名天主教徒和一名希腊东正教徒。次日在罗马由墨索里尼主持的法西斯大会上批准了兼任摄政王的建议，15日，法西斯议会又通过一项议案，大意是“已接受阿尔巴尼亚王位的意大利国王，他本人及其子嗣享有意大利和阿尔巴尼亚国王、埃塞俄比亚皇帝的称号”，“在阿尔巴尼亚将有一位常驻地拉那的副总督代表国王”。

4月20日，阿尔巴尼亚政府同此时已是特命全权大使的弗兰契斯科·雅科莫尼签订了许多经济和政治条约。根据这些条约，阿尔巴尼亚和意大利是统一的领域，它们之间应该实行关税统一；阿尔巴尼亚货币应与意大利里拉通用；阿尔巴尼亚同其他国家之间的关税应采取意大利帝国共同的税率；在阿尔巴尼亚的意大利公民应享有阿尔巴尼亚的一切权利，同时在意大利的阿尔巴尼亚公民也享有与该国公民同等的权利。墨索里尼的冒险又获得胜利了。这让他更加确信，和德国结盟，开始一场世界大战，将会为他和意大利带来“不朽”的荣光。

炫耀“团结”

chapter/ 04

1883–1945 BENITO MUSSOLINI

在外交上、军事上、经济上，德、意进行了一系列旨在向对方显示友谊以及向英法等国炫耀德、意两国团结一致的行动。

令人庆幸的是，不管怎样，墨索里尼没有考虑到美国，希特勒也没有考虑到美国，或者说没有过多地考虑美国，从这开始，也许就注定了轴心国的最后失败……

希特勒并没有同他的轴心伙伴进行过真实的磋商，就径自行动了。而墨索里尼则要么不得不接受，要么听之而任之。墨索里尼不可能拆散这个轴心，除非德国不遵守盟约……

>> 密谋结盟

1939年4月可以说是德意结盟迈出重要一步的一个月。

4月之前意大利对与德国结盟处于一种摇摆不定的状态中，德国频频向意大利招手，但在关键时刻却似乎有些躲躲闪闪。基于长远考虑，墨索里尼和希特勒都想找一个可以共事的伙伴，但近期，两人又都不想过早地被一项同盟条约所束缚。墨索里尼觉得与希特勒的结盟将意味着与西方民主阵营的彻底分手，对这一点，由于4月以前德意之间出现的种种不愉快使墨索里尼难下决心。而希特勒认为在他还有能力仅依靠德国的力量就可以达到预期设想的时候，他并不想与墨索里尼走得太近。

但到了4月，情况完全不同了。不光墨索里尼的对德政策日趋活跃，而且纳粹的对意政策也进入一个更加富有诚意的阶段。这所以出现这种状况，原因是多方面的。从轴心国家内部来看，一种亟待改善的友谊促使德国在安抚意大利的姿态中表现积极。希特勒从1938年占领奥地利之后，德意关系之间的诚实信用因素就处于一种不断消耗的趋势之中，1939年3月，墨索里尼对德国纳粹在捷克斯洛伐克问题上搞的既成事实十分愤恨。虽然墨索里尼用西班牙佛朗哥政权的胜利以及占领阿尔巴尼亚来安抚一下自己，但在克罗地亚问题上，对德国还是疑心重重。德国用极其慷慨的承诺安抚了墨索里尼，并同时恳切地劝他再不要为了寻求补偿而对法国或南斯拉夫采取鲁莽的冒险行动。这些朋友似的许诺与劝慰似乎挽救了轴心国分离的趋势。

但对于德意结盟这个事实本身来说，来自轴心国外部因素的影响要比上述的轴心国内部因素的影响显而易见地大得多。1939年4月间，西方民主国家对轴心国家的政策有了令人不安的变化。首先是4月6日波兰外交部长访问英国后发表的英波会谈公报引起了希特勒和墨索里尼的注意。公报表明，双方已经同意准备着手制定一项永久性互惠协定，贝克向英王陛下政府保证，波兰政府认为有义务根据英王陛下政府给予波兰的临时性保证中的同样条件援助英王陛下政府，虽然他们声明，即将出现的永久性协定不是针对任何其他国家的，但又说它是用来保证英波两国中的任何一国的独立受到直接或间接的威胁时相互提供支持，德国很敏感地觉得，这实际上就是针对自己而言的。4月13日，英国发布了首相张伯伦关于向希腊、罗马尼亚提供保证的声明，声明说，英王陛下政府极其关注地中海和巴尔干半岛的现状，认为上述地区应免受武装力量

的干扰或武装部队的威胁，所以英王陛下政府决定：一旦出现明显威胁希腊或罗马尼亚的行动，而希腊或罗马尼亚两国政府均认为必须使用其他国家武装部队予以抵抗时，英王陛下政府认为自己将根据当时情况，有义务全力以赴地给予希腊或罗马尼亚政府以援助，并特别通知土耳其政府，众所周知，土希两国关系密切。当天下午，法国也发布了总理达拉第关于向希腊、罗马尼亚和波兰提供保证的声明，除了希腊与罗马尼亚外，又特别申明：法国向波兰政府保证将立即抵御一切将危害其切身利益的直接或间接的威胁。也在同一天，苏联外交人民委员李维诺夫在致驻英全权代表迈斯基的电报中表示，对英国援助罗马尼亚的活动方式，苏联也并不会漠不关心，苏联准备参加这样的援助。

以上所有的活动无疑在向墨索里尼和希特勒传达这样一个信息：英法不想再继续1939年4月以前所采取的对德意的姑息纵容政策，他们已在组织一个反轴心的联盟，不仅包括英法，还包括所谓的“缓冲国家”。在这样的情况下，墨索里尼和希特勒同时感到，一个即将出现的德意同盟将比1939年4月以前具有更大的价值。

于是在外交上、在军事上、经济上德意进行了一系列旨在向对方显示友谊以及向英法等国炫耀德意两国团结一致的行动。墨索里尼认为，这些合作有助于德意向英法开展神经战。于是4月间，意大利进入阿尔巴尼亚的同时，德国也给西方传去了令他们忧虑的消息：德国开始了针对荷兰、丹麦、瑞士，尤其是波兰的部队集结，4月13日，德国又宣布，德国海军将在西班牙水域举行演习。德意两国高级指挥部之间的接触也变得颇为频繁了，并在新闻媒介上出现了更多的宣传。4月20日，意大利负责作战事务的副国务秘书帕里亚尼为庆祝希特勒的寿辰而访问柏林。29日，德国元帅，后来侵略波兰的德国征服者布劳希奇抵达罗马。在罗马，布劳希奇受到了盛大欢迎，在罗马检阅了近卫兵仪仗队，但没想到这次访问却带来了墨索里尼意料不到的风波。先是29日在近卫兵仪仗队接待布劳希奇时，这支罗马市内的特种部队竟然向布劳希奇持枪敬礼。这使墨索里尼大发雷霆。后来墨索里尼向布劳希奇解释说，意大利军队在他执政前一度成为意大利王室的独有财产，其唯一作用是作为维护治安的辅助警察力量，所以军队较缺乏身心训练。但这种现象必将在近期有一个大的改观，因为它的任务已一反往昔，它现在以战争为首要任务。在罗马短暂逗留后，布劳希奇由帕里亚尼陪同，用一周的时间巡视了意大利在北非的重要堡垒——利比亚。在这次巡视中，精通军事的布劳希奇再次证实了意大利军队素质低劣的印象。到德国后，他极

V　自1934年希特勒上台执政后，便加强了与法西斯盟国意大利的联系。这是德国空军司令戈林、墨索里尼、希特勒、意外长齐亚诺（自左至右）等在柏林合影。

力阻挠里宾特洛甫的德意结盟政策，理由很简单：德国人与这样的军队一同作战只会被拖住后腿。这些都是墨索里尼始料不及的。

外交上，德意结盟的政策也得到了反应。4月14日，美国总统罗斯福向希特勒和墨索里尼在同一天发出了呼吁和平的电报，向这两位领导人呼吁通过和平方法解决政治、经济、社会问题，不要诉诸武力。对这封信，两位法西斯头子给予了相同的反应。对于这份电报，希特勒在4月28日的国会演说中以蔑视的态度用嘲讽的口气作了回答，而墨索里尼则干脆称之为“进行性小儿麻痹症的后果”，在4月20日，墨索里尼在一次公开讲话中回答了罗斯福的建议。这是一次在罗马市政厅的一次筹备1942年罗马世界博览会的会议上，墨索里尼发表一大堆大话，宣称：有人指责意大利为潜在的侵略者，那是既不公正又不合乎情理的，俯视博览会的圣彼得教堂石级上的凯旋门或罗马大圆形竞技场，象征着他们谋求和平的意愿，当然这种和平必须是一种建立于正义之上的和平，他补充说。

表面上看去，德、意无疑是一对真诚的伙伴了，似乎已真正达到了同仇敌忾，以心交心的程度，但实际上并非如此。例如，德国在执行它对意大利交付煤炭的任务中不断与对方发生摩擦，而上级主管部门接到的报告却发现：双方人员都在指责对方在执行任务中的不负责任、不合作态度，再如外交方面，4月13日，罗马尼亚和希腊接受了西方的保证，德国外长里宾特洛甫大为恼火，他极力劝说墨索里尼同德国一起提出联合抗议，但此事并未成功。西方提供保证这事件本身使墨索里尼十分不悦，但意大利并未公开提出反对意见，官方授意的有关此事的报道总的基调仍是很温和的。对这种反应，可以做两种猜测，或者是墨索里尼仍然担心英国可能采取行动支持希腊，所以并未用强硬语调抨击此保证；或者墨索里尼想维护意大利是轴心国体系内东南欧保护人这样一种虚构的神话。但无论怎样，可以看出，德、意之间的外交分歧是存在的。还有一点也许也是令德国人

∧ 希特勒与来访的墨索里尼交谈。

不快的，或者说至少对于德意联盟这首乐章来说，是一种不和谐的音符！意大利人并不喜欢别人把他们同德国人相提并论。意大利人对德国人在中欧及东南欧所做的一切称之为侵略，但他们并不觉得他们在进行这类活动时是有罪的，他根本不愿将这种行动称为侵略。所以，当罗斯福发给墨索里尼规劝电报*时，也许不只墨索里尼个人气愤于这个美国佬将他称为潜在的侵略者，许多意大利人都会对此表现出一种由于被诬蔑而激起的气愤。因为在他们看来，他们只是在为意大利谋求合理的领土要求，因为墨索里尼一直都是这样来告诉他们的。

虽然龃龉不断，但合作的步伐仍在继续。期待已久的凯特尔—帕里尼亚会谈4月4到6日在因斯面鲁克举行了。之后，戈林于4月14～17日访问了罗马。在这两次会谈中，

★罗斯福发给墨索里尼规劝电报

1940年5月1日，美国总统罗斯福发给意大利最高领导人墨索里尼一份密电。在这份密电中，罗斯福建议意大利在德国对西欧国家可能发动的战争中保持中立，不参加德国军队的军事行动。如果意大利政府对英国和法国宣战，美国将被迫向西方对德作战的国家提供更多的军事和经济援助。电报还指出，意大利如果卷入德国对西欧国家发动的侵略战争，必将招致极为恶劣的后果。此电遭到墨索里尼的拒绝。

< 1938年慕尼黑会议期间， 英国首相张伯伦与墨索里尼交谈。

基本上确立了德国和意大利结盟的根本方向。在这两次会议中，开场白都是同样的，同希特勒、里宾特洛甫在3月间曾经做过的一样，德国首先用重申意大利在地中海的权利来哄骗墨索里尼，接着又告诫他在近期内应特别小心谨慎，因为德国人知道，墨索里尼和希特勒合作的先决条件是：承认意大利在东南欧的亚得里亚海和地中海腹地的势力范围，尤其是在南斯拉夫。否则墨索里尼也许会抛弃甚至与德国为敌而谋求一种与西方国家更为亲密的关系。德国人再次重申，地中海只能是意大利海，而不可能也不应该是德国海。

这次会谈中，讨论的最严重的问题是：两个轴心国家同两个西欧大国之间的一场战争的前景和时间选择。

关于这次大战的前景，墨索里尼和德国元帅戈林有着大致相同的看法。两人相信，一旦轴心国的不妥协的强硬政策不再使西欧大国能够容忍，那么一场全欧的危机必将降临。在这场危机中，根据近期的英法对轴心国的政策，必然会做出令罗马和柏林懊恼的事情。西方国家在轴心国的进攻中，非但丝毫没有显示出决心的减弱或团结的涣散，反而已经明显地将它们的包围网撒得更广了。意大利4月7日入侵阿尔巴尼亚促使他们作出新的努力，他们于13日把单方面的援助保证的对象又扩大到

了希腊和罗马尼亚身上。据悉他们正在加紧同土耳其进行签订一项三国条约的谈判。14日，他们又恢复了想使苏联也加入它们打算建立的那个安全体系的努力。不仅如此，他们也找到了进一步触动轴心国的机会，因为英国政府早已感到的对于其防务中的缺陷的担心现在要用行动来弥补了。4月20日，张伯伦告诉下院，他们打算成立一个供应部。26日，他还宣布立即实行一项有限度的和临时的征兵措施。这样，英国的反轴心措施似乎已经足够了，法国、英国、苏联的相应措施实际上只是一次次告诉轴心国：如果战争来临，德国最起码会和英、法同时作战。墨索里尼也认识到了这一点。

面对这些国家，除了英法之外墨索里尼并不认为他们都会与轴心国为敌。对于美国，墨索里尼和希特勒在计划一场新的世界大战时都令人不解地将他置之度外。无论是当时的一些冷静的观察家，还是以后的历史学家回想起这段历史，都会奇怪，美国怎么会被冷落在一边？美国强大的生产力以及在全世界尤其在欧洲的巨大利益绝不是一个明智的决策者在进行一场重大事件时应该忽视的因素。也许是墨索里尼和希特勒认为美国根本没有能力越过大西洋参加这样一场战争，也许是希特勒和墨索里尼根本就不相信美国人会修改它的中立法案。但就在20年前结束的第一次世界大战实际已清楚地表明：美国人不会坐视欧洲的重大战略格局的改变。令人庆幸的是，更确切地说令人迷惑的是，这一切并没有让欧洲的独裁者明智起来，否则他们是不会蛮横行动的。不管怎样，墨索里尼没有考虑到美国，希特勒也没有考虑到美国，或者说没有过多地考虑到美国，从这开始也许就注定了轴心国的最后的失败。

对苏联，墨索里尼和希特勒没有忘记它。因为从历史上看，欧洲的任何一次大的动乱都以苏联（俄国）的缺席而显得不那样深刻而惊心动魄，都因为苏联(俄国)的参与而显得完全而公平。而且德国人和意大利人都知道，俄国的军事力量是多么的令人不能轻视！他们以从毫不吝惜的慷慨来武装公民，在需要时，它可以将多达100个师的兵力投入战场，但并不要以为100个师都是随意拼凑的，任何一个士兵似乎都经过精良的训练，并且英勇而强悍。

对于苏联墨索里尼与德方达成一致：应抢在英法之前接近苏联，通过贸易手段加强对苏关系，保证苏联在其势力范围内的利益。加强对苏联的关于轴心国政策的适当宣传，特别是通过以事实为依据的对现实事态的宣传，纠正它对轴心同盟的看法。有可能的话，设立对苏“信用贷款”，满足它对扩充产业特别是对机床等的要求。德意两国一致认为应

抢在英法拉拢苏联方面之前接近苏联。与苏联的关系事关重大，可以说这在战争后期就尤其显得具有决定性的意义。因为任何一场世界范围的战争的最后阶段都是以大国对大国为主要特征，那些弱小的国家总是在前一年之内或者灭亡，或者归附于大国。谁在最后阶段获得了苏联的帮助，谁就可能获胜。谁都知道这个幅员海洋般辽阔、人民钢铁般强悍的民族是一个可以做出任何让人不可思议的事情的。后来的事实也证明了希特勒和墨索里尼的基本考虑的正确性。在对苏关系方面，墨索里尼支持德国与苏联先走一步，但一定要在接近苏联时保持谨慎。另外，墨索里尼认为德、苏之间要真正走近还有两块绊脚石需要搬开。一是远东问题，一是乌克兰问题。

俄日关系由来已久，早在1905年日俄战争期间，俄国与日本就在远东展开了争夺，对日本的侵占中国，苏联是持强烈的反对态度的。1937年七七事变之后不久，中苏就签订了互不侵犯条约，申明对日本侵华方针的不满。但日本并不想触怒苏联，只是充实了在满洲，尤其是北满洲的兵备，同时用强大兵力监视苏联的举动，避免给苏联不必要的刺激。在1939年7月，《日本陆军对时局外交的希望》中说：要向海外特别向美、英、法揭露苏联的对华谋略及其对日满的不义行为，唤起国内的舆论，不缔结日苏互不侵犯条约。这些方针实际表明了苏联与日本之间的敌对态度。在这种时候，德国与苏联的接近必然导致日本的不快。另外，所谓乌克兰是苏联最富庶的地区，农业和工业在苏联各共和国首屈一指。虽然在第二次世界大战前，苏联为了避免把所有的鸡蛋装在一只颇为诱人的、完全暴露的篮子里，已在乌拉尔山区以及更远的地方开辟了一些新的生产中心，但对德国来说乌克兰仍是一个值得插手的地区，就自然地理位置而言，苏联没有遮护着美国两侧的那两个大洋，无法避免侵略成性的德国向东长驱直入，一直打到伏尔加河西岸和高加索山脉的北坡。况且由于汽车和铁路补充了马队的运输，这就加快了侵略者从西方横越大陆东进的路程。事实上，在20世纪40年代如同在1915～1918年一样，苏联很容易遭受欧洲发动的陆上进攻。

对这两块绊脚石，德国方面认为并不是真正的问题所在。对于东京，德国外长里宾特洛甫已经有些失去耐心了。德国人明白，德国同日本的关系是一个困难的问题，而日本的态度在很大程度上又取决于德国同莫斯科作出的安排。当里宾特洛甫仍抱着过不了多久日本还可能接受条件的希望时，他也明白德国同苏联的重新和好如果实现的话，就会妨碍它同东京进一步的密切关系，所以在这一段时间，关于订立一项《德

∧ 1940年9月27日，德意日三国代表签署同盟条约。

★《德意日三国同盟条约》

1940年9月27日，德意日三个法西斯国家在德国首都柏林，正式签署《德意日三国同盟条约》，又称《柏林公约》。签署这一同盟条约，是希特勒为发动侵苏战争而进行的一系列外交和军事准备过程中的一个最重要的组成部分。条约标志着德国、意大利、日本三国轴心军事同盟的正式形成。1940年11月和1941年3月，德国先后将匈牙利、罗马尼亚、斯洛伐克以及保加利亚拉入这一军事同盟。二次世界大战结束前夕，该条约被废除。

意日三国同盟公约》*的建议和反建议不断地在柏林与东京之间往返传递。但据近期的消息说，日本方面希望在订立三国同盟条约前，应该就他们提供军事援助的义务的限度作出一项书面的声明，早先曾提过的应在一份秘密议定书中载明这项保留的建议，在致意大利政府的一份文件中也被重新提起。这使里宾特洛甫感到恼火。因而在此时，他再也不想因为日本方面的拖拉行为而耽误了签订苏德同盟条约。他一方面想给日本方面一个教训，一方面并不想在拉拢苏联方面落后于英法。

至于乌克兰问题，里宾特洛甫及戈林的应允是令人高兴的。他们说：德国对乌克兰没有企图。

英、法、美排除了，苏联将要拉入伙了。余下来的欧洲国家分为三类。但实际上这些国家是无足轻重的，况且现在的形势对轴心国是有利的。南斯拉夫是这些国家中应当投以关注的一个。但德意一致认为，南斯拉夫现在处于一个软弱的和孤立

< 德国空军司令戈林奉希特勒之命，赴意与墨索里尼商讨巴尔干问题。

的地位，可以而且应该迫使它同轴心国家恢复友好关系。西班牙、匈牙利坚定地站在轴心国家一边。阿尔巴尼亚、奥地利、捷克斯洛伐克可以为将来的战争提供有力的支持。至于波兰、比利时、荷兰、卢森堡等国在战争中也不会起什么作用。罗马尼亚和希腊虽然和英法订立了保证条约，但对于轴心国他们也不想做出过于刺激德意的事情，倒是土耳其令人不安，但墨索里尼认为，在凯末尔死后，再没有一个土耳其人能像他那样领导土耳其人干出点像样的事情。

经过上述会谈及意见的交换，墨索里尼和戈林基本上认为，一旦发生战争，总的力量对比对轴心国是有利的，如果对苏联政策执行得正确的话。

接着他们进入下一个话题：一场欧洲的全面战争在什么时候爆发对于轴心国家来说最有利。

戈林强烈主张：暂时等待。他认为经过九个月或者一年的等待，局势也许会变得更为有利。戈林介绍说：就生产来说，“JI.88”轰炸机将于秋天开始生产。到今年年底，德国将至少会有8,000架第一线飞机，空军数量将从6个师增加到18个师，同时，至少有一个空军“运输师”在组建中。而在日后的九个月到一年中，德国人应有足够的批量生产的工厂，一天三班开工，将会年产40,000架飞机。而同期法

国是这样一种状态：法国大约每月生产60架飞机，一年可生产大约700架，而英国，1939年4月的数字表明，本土的第一线力量能达到2,422架飞机。至于轰炸机，其中200架是新的亨克尔111式和道尼尔17式。照这样的趋势发展下去，无论是英国还是法国的本土飞机，特别是轰炸机指挥部的力量，完全不能适应战争的需要。除非英法加快新的先进飞机的生产，否则至少在两年半之内空军不能适应战争的需要。而且即使到了两年半以后，在第一线力量方面也根本无法与德国旗鼓相当，如果德国目前的计划得以实现的话。

“在进行一场大战的有利时机到来以前我们应当做些什么?”墨索里尼问戈林。戈林建议，轴心国家应当立即武装自己，一直达到一种饱和动员的状态。就德国而言，它已经做到了这一点，戈林说道。

“意大利已经在尽力，很快意大利就会变成一座大兵营。”墨索里尼叫道。此刻，他早已为战争的想法所激动，完全沉浸在一种战争的狂热中。在与德国的交往中，墨索里尼处处都想表现出一种强悍自主的样子，在这种时刻自然也不例外。对于意大利人民，他知道，他们决不喜欢他跟着德国转，更不喜欢将他们拖入战争。他明白这一点，他很不屑于意大利人的这种惰怠和不守纪律。从根本上来说他是害怕意大利人民的，但在表现上他却极力装出一副意大利民族之神的样子，总是以一种狂妄的语气来评论意大利人：意大利人是一群绵羊，18年也改不了他们，也许要180年，甚至18世纪。我要叫他们循规蹈矩，从早到晚穿军装。打他们！打他们！要使一个民族伟大，必须送他们去作战，甚至你非臭骂他们一顿不可。我就是要这样做。

“我们要继续扩展军备战。在这一点上，我认为德意两国的合作是必要的。”墨索里尼说。意大利在许多方面先天不足，对这一点墨索里尼有清醒的认识，他看到了德国的长处，他希望得到德国的帮助。接下去，他又补充道：“在陆军方面，意大利不能充分满足的是一些战备物资，在高射炮方面，尤其显得突出。至于空军，希望德方能提供一些关键性技术，指导意大利进行作战飞机的生产。”

“在这方面，元首也透露了合作的愿望，”戈林答道，“德国希望看到一个紧密合作的轴心国联盟，希望看到一支装备精良而现代化的意大利军队。这无论是对德意两国的战略需要，还是对德意两国同盟友谊的发展，都是必要的。”

谈话到了这儿，墨索里尼很高兴了。既然已得到了许诺，他就不想再多说这个话题了。他转而说道：“我们的扩充军备以及经济军事上的

密切合作必然会引起西方民主国家的不安。所以我们应在各自工作的同时，以冷静而坚强的精神应付英法的反应。他们的反应无非是露骨的挑逗和同样地扩军备战。对于他们的挑逗我们应冷静处理，要等待我们认为是恰当的机会的到来。”

“我完全同意，”戈林说，“除此外，我们应继续展开‘宣传战’，这是我们所从事的以英法为目标的唯一可以大规模行动的事情。在宣传方面，我想您和元首是无与伦比的。”

“是的！我们要尽力进行一场针对英法的神经战。与此同时，在国内让人民理解我们进行一场战争的神圣目的。在国际上，改变一些国家不利于轴心国的看法，为轴心国国际地位的提高而争取力量。”顿了顿，墨索里尼又以特别强调的口吻说道：

“谈论和平，准备战争，那就是胜利！”

“很好”，戈林赞同地喊道，“这应该成为两国行动的座右铭。”

戈林走到墨索里尼面前，两个人兴奋地拥抱，为他们在轴心国共同战略上达成的一致而庆贺。

戈林于4月17日回德国去了。在德国，里宾特洛甫正妒忌地等着他的回来。戈林这次访问罗马，是由希特勒亲自安排的，并未通过外交部的渠道。里宾特洛甫对此很不满，实际上，正是这次出访成为里宾特洛甫与戈林的摩擦的开始。

本来里宾特洛甫也想自己出面与意大利方面举行一次会晤。但在日本还没有否定缔结一个三国同盟条约之前，里宾特洛甫还是想拉日本入伙。于是在这期间，柏林和东京之间的建议与反建议不停往返。对德国来说是想将现在已不能小看的日本归入东京—罗马—柏林三角之中。对日本来说，虽然同样的想法也存在，但日本却总是想在订立盟约前将权利义务做一个明确的界定，并且有些条款在德国看来是难以接受的。

这段时间，意大利也在一直盼望着能有一个可以做出实质性决定的会晤在德意之间举行。早在4月14日，意大利驻柏林的大使阿托利科就向德国方面建议，提出由里宾特洛甫和齐亚诺举行一次会谈，以便就德意结盟的事件拉开序幕。戈林回罗马后，墨索里尼就不安于德国对波兰的充满恶意的态度。4月18日，阿托利科从柏林发来电报，警告墨索里尼说：德国有可能在近期对波兰采取极端行动。墨索里尼很为德国的莽撞感到忧虑，他越来越感觉到，有必要再一次向德国表明意大利不想进行一场过早的欧洲战争，同时探知德国近期政策的具体动向。于是，一方面想劝说德方压制对波兰的“仇恨”，一方面想为订立一个可以约束德国的盟约，意大利方面于4月20日再一次向德国方面提出了希望两国外长能在5月里某个尽早的时候会晤。

就在这几天，确切地说是在4月24日，与日本结盟的最后一点希望也消失了，因为这一天从东京传来了缺少希望的信息，里宾特洛甫起码是在近期内丧失了与日本

> 希特勒欢迎访意归来的戈林。1939年4月14～17日戈林访意期间，取得了和意大利一致的作战行动计划。

及意大利结成一个三国同盟的希望。在里宾特洛甫警告日本的大岛浩的同时，他告诉阿托利科说他可能会携带一份条约草案去意大利，并希望齐亚诺也能这样做。

会议是最后日期确定为5月6～7日，地点定为科摩。对于会议的内容墨索里尼早有准备。在他给齐亚诺的指示中，他最关心的仍是希望德方强调轴心国家应至少保持三年的和平。因为在这期间意大利将把利比亚、阿尔巴尼亚和阿比西尼亚组织好，并建立一支阿比西尼亚陆军，增加意大利的战舰、潜艇及大炮的数量，总之有许多工作要做，至于加强轴心国家威力的最好办法，墨索里尼同意必须有一个两国同盟，或三国同盟，如果东京决定参加的话。在他的备忘录的其余部分，他检查了意大利同欧洲大部分国家的关系，并再一次指责南蒂罗尔的前奥地利人的颠覆活动。

德国人也同样有一份条约草案及备忘录。但到了5月初，里宾特洛甫决定先不将草案送给意方过目。德方并不想在意德谈判开始前就将德方的意图全部暴露给对方。到了5月4日，里宾特洛甫决定并不在此次会谈中采用德方的条约草案，因为他无论如何也绝不期望在彼时彼处就将意图暴露。但阿托利科还是弄到了德方于4月底拟就的条约草案。其大致项目为如下：条约谈判的情况；柏林—罗马—东京方面情

∧ 1938年，墨索里尼欢迎第一次访意的希特勒。从那时起这两个法西斯国家就酝酿结盟。

况：总参谋部之间的讨论；战时经济协议的情况；地中海地区政策；德国与波兰的关系；南蒂罗尔的遣返问题等其他事项。

从两方提出的有关即将举行的会谈的内容来看，德国和意大利要想达成一项同盟的意愿是强烈的。双方都注意提出对方所要求的东西来讨论，并做出了一定的让双方愉快地让步。比如，德方主动提出了南蒂罗尔问题。南蒂罗尔位于阿尔卑斯山西面，在南蒂罗尔居住着上万名前奥地利的德意志人。这些德意志人自诩属于日耳曼民族，在南蒂罗尔滋事生乱，企图挑起动乱，从独立到归附德国，想一步融入德意志帝国。对于这一部分德意志人，墨索里尼一直想除之而后快，但有碍于希特勒的压力，又不能随心处置。德国人早知墨索里尼有此企图，在这次会谈中就准备主动提出：将南蒂罗尔境内的前奥地利的德意志人迁出意大利，并入德国，墨索里尼自然会高兴德国这个安排。作为显示诚意的表示，墨索里尼也主动提出：意大利支持德国对波兰的政策，在必要的时候他希望充当德波冲突的调停人。

4月末，墨索里尼的宣传机器已开动起来。他并不想让外界知道这次德意会晤的主要目的是订立一项德意盟约。意大利还是不想在事情并未完全定下来之前让自己在全世界面前扮演一个与西方大国为敌而与希特勒称兄道弟的角色，在权益未确定之前，他与德国交往并不觉得安全。另外，他还想让全世界知道，意大利希望和平。意大利由衷希望德国能和平而友好地解决与波兰的争端。在这一点意大利是真诚的，其原因还是：在意大利还没有准备好一场世界大战之前，意大利希望人们都在谈论和平。这样的话，他就可以从从容容地扩军备战了。

虽然墨索里尼竭力让世界知道他爱好和平的初衷，但英、法早已觉得这场会晤对他们是不祥的，他们敏感地嗅到：这是一场将要达成反西方大国契约的会晤。在这场会晤中，不会如墨索里尼所宣称的那样有那么多关于促进和平的议题，对这一点最关注的无疑是法国了。因为从地理位置上来说，在北方，德军越过马其诺防线*，整个巴黎平原即展现在战场之前；在南方，意大利越过阿尔卑斯山就可以进入法国，虽然对意大利人法国人并不是过于担心，但这种危险在战争到来前是不可忽视的，在西南方，西班牙在比利牛斯山南方也并非友好地注视着德法、意法之间的一举一动。从军事上来说，法国的陆海军并不占优势，空军更不值一提，被德国人认为除了进行一场防御战不会有其他作为。从历史上来说，无论是与德国，还是与意大

∧ 英王乔治六世视察马其诺防线工事。

★马其诺防线

“马其诺防线”位于法国与德国、卢森堡和比利时（局部）毗邻的边境线一带。防线于1929年开始兴建，1936年竣工，以后又不断加以改进。防线以当时的法国陆军部长马其诺的名字命名，其总长度为400公里，纵深6～8公里。德国军队于1940年在该防线尚未完成的北翼突破法军正面，进抵防线后方。其后，在法军撤离防线之后，德军在狭窄的地段上通过了防线，使防线未能起到应起的作用。

利其关系都不是十分愉快的。从拿破仑到第一次世界大战，法国和德国及意大利都是以对手的面目在战场上出现，德国也许要报一战一箭之仇，意大利要在全世界范围与法国争夺殖民地，在地中海争夺霸权，在科西嘉岛问题上意大利国王伊曼纽尔罕见地与墨索里尼达成了一致：一场欧洲的深刻变化之后，科西嘉必将成为意大利的一个岛屿。

所以在法国报纸上出现的反对德、意会晤的报道是可以理解的。法国人的新闻报道一向是令墨索里尼不能平静的。对于法国新闻界一贯的对意大利的恶毒攻击，墨索里尼总是大发雷霆，齐亚诺不止一次地劝他不应对于法国人的不负责任的报道过于在意，但似乎这些话并没有起到丝毫作用。墨索里尼的这种嗜好似乎也已被法

国人了解，他们从没有放弃任何一次机会刺激墨索里尼那敏感的反法神经。

眼前法国人这一贯采用的手法又一次起作用了。墨索里尼又一次对法国人的报道咆哮起来。法国人说，德意法西斯党人将准备于5月初的时候在意大利举行一次会晤。据可靠消息透露，这次会晤的主要内容并非如意大利和德国报界宣传的那样着重于德波关系的解决。实际上，是德国主子对意大利人的又一次吩咐。意大利的独裁者准备再一次将十分不情愿的意大利人民和德国人捆绑在一起，也许这次努力不会像原来那样失败。但已有迹象表明，对这次努力前途是不会令意大利政府乐观的。在意大利的法西斯党的起源地——米兰，爆发了声势浩大、对抗激烈的反德示威运动。在米兰这样一个意大利法西斯党的发源地发生反德意法西斯会晤的运动发人深省。尤其不能忽视的是，据米兰的新闻记者报道，米兰的反德示威已到达了“流血的程度”。

“对这种诬蔑只能用大炮和炸弹来还击!”墨索里尼叫道，他十分想发泄一下现在强烈的反法情绪。但不一会儿他就发现了一个更能有力还击法国人的“诬蔑”的好办法。

墨索里尼十分得意自己的灵机一动。在这种时候，他总可以找到一种超乎一般人的灵感，他能凭直觉而非凭推理和经验来决定一件重大事件，尤其在最后一刻这是他和一般人区别之所在。他灵机一动地想到：应将在科摩举行的德意会晤改在米兰进行。

他认为实际上法国人的攻击倒给了他一个很好的机会。乘这次里宾特洛甫的访意，一方面提高轴心国在意大利人民中的声望，一方面又可检测一下这种做法获得人心的程度究竟如何——这是他十分不放心的事。因为不光法国人的报道在他内心深处引起了一丝不安，并且他自己的警察也不断报告意大利北部的反德情绪，说北部人民十分厌恶德国，对德国人所怀有的对意大利北部平原的野心十分恐惧。法西斯的威信是同法西斯运动的诞生地米兰紧密结合在一起的，所以墨索里尼想使这些谣言立即破产。

他立即做了安排：里宾特洛甫已在前来意大利途中的时候，把会谈改在米兰举行而不是原来议定的科摩。在里宾特洛甫到达米兰时，要求当地的法西斯党的领导人热烈欢迎他。

齐亚诺称赞了墨索里尼的安排。5月5日晚上，怀揣墨索里尼的指示，齐亚诺动身前往米兰。

∧ 1938年5月，希特勒和墨索里尼驱车穿过罗马。两人的频繁会晤使欧洲局势更趋紧张。

∧ 一向自命不凡的墨索里尼在重大问题的安排上总是出人意料。

>> 米兰会晤

1939年5月6日，德国外长到达米兰。米兰热烈欢迎德国外交部长的程度是令人诧异的，正如齐亚诺在他的日记中所写的：我暗自诧异的，并非事情本身，而在于其表露程度。

米兰的车站变成了彩旗与鲜花的海洋。米兰车站的建筑物上插满了德国与意大利国旗，彩带挂满了每一处适宜布置这类东西的地方。鲜艳的“卐”字标与罗马棒束标志随处可见，并且颇具意味地紧紧相依。站台上，军乐队与仪仗队相映站立，齐亚诺及米兰市长、法西斯米兰地方领导人、礼宾司长等人随后站立。引人注意的是，他们都携带着盛装的夫人，在一些场合，女士往往起一些奇特的作用。

里宾特洛甫在缓缓停住的列车车窗上出现。一条猩红的地毯迅速铺到了列车出口的台阶上。当里宾特洛甫健硕的身躯出现在列车出口时，齐亚诺鼓起掌来，随后在一阵掌声中，里宾特洛甫也挥手致意，健步走下列车。他显得很平静，这是齐亚诺所不熟悉的。齐亚诺清楚地记得，一个长驻柏林的外交官向他透露说，正是里宾特洛甫说过几年以后德意志军队必然会开到意大利，包括米兰在内的意大利北部平原将属于德国。近来德国人气势日渐衰退的征兆很显著，这从许多地方都可以看出，今天里宾特洛甫那愉快而镇静的表情似乎在透露这种信息。但也许这是德国人准备充足之后的一种压抑吧，他说不准。

齐亚诺迎上前去，与里宾特洛甫拥抱。气氛陡然又热烈了一些，似乎想极力与这彩旗招展的热烈场面相配合。双方互致问候，各自介绍同僚。随后又检阅了意大利军队的列兵式。两人愉快地走出了车站。

齐亚诺又一次惊诧于米兰对里宾特洛甫的热情了。这一天天气晴朗，阳光明媚。整个米兰车站张灯结彩，在进入车站之前，齐亚诺也注意过车站外的气象，当时他觉得车站虽然场面并不整齐、热烈，但似乎更符合对德意两国关系现状的映衬。而现在热烈的情景却使人想起这是迎接一位颇受敬爱的领袖，而非一位颇具野心的邻国使者：整个车站广场被警察分开一条大道，道边人群踊跃，欢呼声不绝于耳。意大利少年身着节日盛装，一手挥舞着意大利国旗，一手挥舞着德意志国旗，当里宾特洛甫缓缓经过被意大利人围成的大道时，他们的欢呼声更热情，更嘹亮了。里宾特洛甫很高兴，他隐隐约约感觉到了意大利人的诚意，觉得这一次意大利之行很可能比预想的更富有成效。

礼宾车队沿着大道来到大陆大厦。这是位于米兰市中心一座宽阔幽静、专为法西斯米兰党组织设计的大厦。在车站到大陆大厦沿途，欢迎人群接连不断，在一路热烈如火的欢呼声中，里宾特洛甫与齐亚诺一行抵达大陆大厦。

∧ 意外长齐亚诺欢迎来访的德外长里宾特洛甫。

第二天墨索里尼心情很愉快。一是因为德意会晤终于如愿，二是他看到了令人振奋的新闻报道。在各大报显著的版面都刊登了德意会晤的长篇新闻，尤其是《时代》报，配有大幅醒目照片。新闻评论也大多符合他的口味。他又一次满意于自己利用舆论工具手段的高超。于不知不觉之中粉碎了有关诋毁德意法西斯如何在意大利不受欢迎，意大利北部人民如何抵制德、意会晤的“谣言”。

当天晚些时候，齐亚诺与里宾特洛甫举行了第一次正式会谈。下午两点半，大陆大厦的大厅内聚满了意大利“国内各行各业英雄好汉的首领们”。他们在等待着大厅旁小休息室内齐亚诺和里宾特洛甫的出现。

不久，齐亚诺和里宾特洛甫出现在小休息室的门口。两位外长自信而愉快地走向大厅前部的小型主席台前，象征性地握手。镁光灯一阵闪烁之后，里宾特洛甫与齐亚诺各自致简短讲话，再一次长时间亲密握手。掌声再一次响起，齐亚诺在掌声

中，微笑着向客人们致意，带领里宾特洛甫进入正厅会议室。

在一条铺着墨绿色厚绒毯的谈判桌前，宾主入座。齐亚诺彬彬有礼再一次感谢了客人为加强德意双方合作关系而做的一切。里宾特洛甫谦虚地表示谢意。会议开始后，齐亚诺先开口提出了自己的鲜明立场：意大利同意缔结一项德意同盟条约，但同时也再一次向德方表示意大利需要有一个尽可能长的和平时期，意大利尤其希望在最近三年尽可能避免冲突。

这一次，齐亚诺再一次详细说明了意大利要避免了一场过早欧洲战争的原因。在利比亚、阿尔巴尼亚，意大利需要完善现在的军事设施，在埃塞俄比亚，意大利还需要建立一支50万人的军队，这不仅对于稳定意大利在北非的势力范围而且对牵制英国人在北非活动意义重大。意大利需要更新其所有的大中型口径的火炮，因为意大利军队中那些在上一次世界大战中就曾使用的火炮显然已不能适用于将来可能发生的战争。意大利需要时间完成现在已经开始的6艘战列舰的新建和改建工作。意大利要进一步实施自给自足计划，以此来挫败那些民主国家的封锁。1942年，罗马将要举行世界博览会，这次活动不仅能使法西斯政权20年的活动载入史册，而且能得到大量外汇储备。在近期，意大利应给予居住在法国的意大利人顺利返回家园的时间，这是一个非常严重的军事和道义问题。意大利还需要时间完成业已开始的将大批战争工业从波河平原迁往意大利南方的工作。

“由于所有这些原因，法西斯意大利不希望匆促进行一场欧洲战争，尽管它深信这一场战争是不可避免的。还可以做这样的假定，日本将在三年内结束在中国的战争。”在最后一个令人诱惑的假设再一次得到支持。齐亚诺最后重申。

里宾特洛甫给了齐亚诺一个令人满意的回答：一场推迟的战争也符合德国的观点和利益。他同时对齐亚诺说——似乎在进一步使齐亚诺相信德国在这个问题上与意大利的一致——意大利应推迟对土耳其、南斯拉夫和法国的攻势，因为齐亚诺伯爵曾说过，一场意法战争是不可避免的，并宣称过意大利愿意独自打这一场战争。

与英国的关系，齐亚诺说，意大利需要一个尽可能长的和平时期，所以打算继续对英国奉行一种表面友好的政策，特别是想维持1938年4月达成的英意协定。但应当对德国盟友申明的是，意大利从未打算过从这种表面上的友好关系中得出其他任何有意义的结论，因为从根本上来说，英国与意大利的冲突是存在的。但在意法关系有一个

∧ 墨索里尼接见了访意的里宾特洛甫，齐亚诺在场陪同。

令人满意的结果前，英意关系最好还是能维持现状。德国表示理解意大利对英关系的基调。并说，如果需要的话，德国希望与意大利进一步订立一个在关键时候能自动生效的对英条约。齐亚诺表示值得考虑。

里宾特洛甫谨慎地提到了波兰问题。在对波兰问题上，德国方面已经令意大利不安。希特勒并不想因为波兰再一次使意大利感觉在德意关系上受到伤害。况且对于戈林上一次出访意大利时在罗马所说的一些诋毁、谩骂波兰的言语，他显然觉得有些过分。德国进攻波兰没有最后决定，他不想因为这种不确定的意向引起意大利的猜疑。但里宾特洛甫一提波兰问题，齐亚诺显然是有所准备的，他说对波兰领土不感兴趣。如果德国愿意的话，意大利随时愿意充当调停者。在意、波关系上，虽然意、波之间并不存在可以指责的问题，但绝无任何迹象表明这种关系有发展前景。接着双方表示一致同意对外界的通报中，应告知他们德意这次会晤的主要议题是讨论如何和平解决德波冲突，而不是达成一项对任何一方有偏袒的计划。

对于德、意经济合作问题，德国外长主动表示，对德、意之间已经进行的经济合作应给予更大的支持，对其中存在的问题，两国应加紧磋商，以期这种合作能达到一个更令人满意的程度。齐亚诺表示完全赞同里宾特洛甫的观点，并再次强调向意大利提供急需的煤以及制造军械的机器的重要性。会议尾声时，齐亚诺表示，按照领袖的看法，轴心国今后政策的格言应是：边讲和平边准备战争。

会议结束后，齐亚特和里宾特洛甫分别向领袖和元首汇报了会议情况。出乎意料的是，这两位独裁者竟然比这两位外长都要更急切，他们向各自的外长表示了他们的看法，希特勒接到米兰来的电报后，欣喜若狂，他兴奋地指示里宾特洛甫：尽快达成一项关于同盟条约的草案。他向里宾特洛甫说，他已亲自参加了草案的草拟工作，并希望里宾特洛甫向齐亚诺表达这个信息。里宾特洛甫有些奇怪希特勒会如此兴奋。在他内心深处，他总想把日本纳入条约之内，所以对于这项双边条约他并没有如元首那样满意。墨索里尼对齐亚诺的指示更让齐亚诺有些恼火，他不顾齐亚诺的反对，表示应在里宾特洛甫回德国之前公布双方草拟的双边条约，他说他已达到了所有目的为什么不公布呢？他喜爱这种条约一向甚于三国同盟。但齐亚诺却认为，墨索里尼这个要求是一个得寸进尺的举动，并且有些忘乎所以。不用说条约还未完全界定，即使已经达成了一个这样的协议，意大利也不会因此而带来一个更光明的前途。并且这个条约的公布，实际上使意大利与西方大国之间那扇本来就已快关闭

的大门死死地关住。这样做不一定是明智的。

第二天，德、意还是发布了一个官方公报，全文如下：德国外长冯·里宾特洛甫同意大利外交事务大臣齐亚诺在5月6日~7日举行的米兰的会谈中，对当前的政治局势进行了认真而详尽的研究。他们会谈中重申双方政府在各方面观点完全一致。他们决定：通过缔结一项广泛的政治和军事条约来表达两国人民密切的同盟关系。两个轴心国深信，以这种积极的方式为维持欧洲和平作出贡献。

里宾特洛甫回柏林去了，很快，12日柏林方面以里宾特洛甫的名义递交给阿托利科德国方面草拟的德方条约草案，齐亚诺对德国提出的条约草案的最初印象是：它包含着一些真正的炸药。

这个条约在序言中确实申明，德、意两国重申了他们共同政策，其原则早已由他们规定下来，但同盟的条款远远超出了谈判期间提出的那些，其主要规定如下：双方之间将继续保持接触，以便在关系到两国共同利益或欧洲一般局势的所有问题上达成协议。如果缔约双方的共同利益受到任何国际事件的危害，两国将立即进行磋商，以便采取措施，保护其相关利益，如果缔约一方的安全或其他重要利益受到来自外界的威胁，另一方将给予受威胁的一方以政治和外交上的全力支持，以便消除此种威胁；如果违背缔约双方的愿望而发生其中一方陷入与另一个国家或几个国家的战争纠纷中的事情，则缔约的另一方应立即以同盟国的身份来给予援助，并以其全部陆海空军事力量进行支持。

此外，还有一些规定两国在战时经济、军事等方面进行更加密切的合作，并建立永久性的各种联合委员会的条款。

秘密协定作为同盟条约的补充部分列于其后。其主要内容为联合委员会和新闻、宣传事务方面的合作。与过去讨论时宣扬的相反，条约中没有提到，明言或暗示，最好能有三年时间的“和平”。

墨索里尼对这个富有爆炸性的条约十分欢迎。他只提出少数几处修改，其中一部分是在阿托利科的提议下提出的，都得到了采纳，如在序言中写明“共同边界……永远固定不变”和提到意大利和德国的“生存空间”的安全。5月17日，墨索里尼批准了条约的最后文本。

5月21~23日被订为签字仪式举行的时间。可巧的是5月24日是意大利参加第一次世界大战攻打德国的周年纪念日，看来这一天是

> 意外长齐亚诺是墨索里尼的乘龙快婿，这是墨索里尼之女与齐亚诺的合影。

被一位有心人故意错开了。

21日，齐亚诺抵达柏林。柏林举行了盛大的欢迎仪式。在齐亚诺看来，热忱显然出于自发。在到达的第一天又一次与里宾特洛甫会谈，其所谈内容及所作决定与米兰协定谈判时相比无多大变化。

当晚，在里宾特洛甫的安排下举行了盛大的宴会。有宴会就必须有无用而势利的社交界。齐亚诺与随行人员受到了参加者理所当然的瞩目。周旋于众多的德国人中，齐亚诺并未觉得这些德国人如人们惯常所说的那样呆板甚至是令人讨厌。他们看上去是温文尔雅，举止大方。虽然热衷于战争与扩张，但更热衷于音乐与哲学的话题。他们大多是令人亲近的青年，娴熟外语，在客厅中与女士攀谈，令齐亚诺最感奇怪的是：他们竟然能全然不顾足底咔嗒咔嗒的响声，自在地穿梭于大厅之中。凯特尔、希姆莱、戈林都乘间隙向齐亚诺致意。在这些人中，似乎齐亚诺对希姆莱更感兴趣，因为从他这儿了解到不少关于元首的有趣隐私。

在这次宴会后的内层人士的交谈中，齐亚诺初次从他们口中得知元首近期钟情于一位美丽的女郎。在宴会上齐亚诺注意到了她。这位名叫西格丽德·冯·拉普斯的女士年方20，有一双美丽的眼睛，容貌端庄，身材健美。据他们说，元首与她过往频繁，亲密无比。齐亚诺联想起领袖，领袖在这方面并不比元首谨慎。

22日，举行了仪式最后签字。仪式十分隆重，可以看出希特勒为之感动。在总理府前希特勒亲自迎接了齐亚诺。

齐亚诺在里宾特洛甫的陪同下来到总理府。在总理府前齐亚诺检阅了党卫队的一支仪仗队，这里的主要成员是希特勒的近卫团。往前走，齐亚诺看到在这座建筑物的入口处一边有一座平台，从平台往下有一段台阶通到路边。希特勒正站在这段

台阶中间的地方。他没戴帽子，穿着黄褐色细平布外衣，戴着红臂章，臂章上有一个“卐”字，胸前戴着十字勋章。他穿着黑裤子，齐亚诺觉得就好同平常晚上穿的睡裤一般。脚上穿的是系带的黑色漆皮鞋。他的头发呈褐色，而不是黑色，眼睛是蓝色的，他的表情十分令人不愉快，特别是在安静的时候尤其是这样。总之，齐亚诺认为他看上去只是一个神态有些怪异的平庸的人。用张伯伦在文章中所比喻的那样：在人多的情况下他根本不显眼，你会把他当成是住宅的油漆工。

走到跟前，希特勒对齐亚诺说了一套欢迎的话，齐亚诺表示感谢，并转达了墨索里尼对希特勒的问候。

希特勒睡眠很少，他似乎不爱睡觉。夜间的大部分时间都置身于其僚属和朋友之中。据说戈培尔夫人就是一位常客，她以此为荣，在昨日宴会中向齐亚诺描述她与希特勒的聚会情况时，难以掩饰那些人对于单调生活的厌烦之感。老是希特勒一个人讲话，他当元首当然可以随心所欲，然而老是讲那些话只会使宾客发腻，齐亚诺想到。

随后，希特勒将一行人介绍给齐亚诺。实际上这些人中齐亚诺认出了其中大部分，如外表显得年轻漂亮的凯特尔将军。随后，一行人走进这座建筑物，顺着一条毫无装饰的通道穿过一个较小的房间，来到总理府的著名的会议厅。会议厅的一面完全是巨大的窗户。窗户对着漂亮的柏林。

会议厅的另一端有一座高台，台上放着一个供喝茶用的大圆桌。墙上挂着德国和意大利古代各画家的作品。在齐亚诺背后挂着意大利画家画的一张巨幅裸体画。

齐亚诺与希特勒相挨着坐下，翻译坐在希特勒的另一边。希特勒显得很腼腆，齐亚诺尽力找一些闲聊的话题，但他的神态还没有放松，谈论了天气，房间的大小，希特勒和墨索里尼互访的可能性之后，希特勒相当突然地问齐亚诺，他是否愿意与他单独谈什么。齐亚诺表示赞同。

希特勒随即站起来，齐亚诺随同翻译上了楼，穿过挂着更多画的长房间，一直走到他自己的房间，这个房间什么装饰也没有。甚至连一个钟也没有，只有一个炉子，一张小桌子，桌上有两瓶矿泉水，希特勒并没有请齐亚诺喝，随后开始会谈。

希特勒毫不掩饰地表示了他对即将签字的条约的满意之情。他温和而执着地盯着齐亚诺，滔滔不绝地开始讲述他如何梦想意大利能和德意志一起实现他的计划——在他的有生之年最终解决同我们的敌人不可避免的冲突。他夸赞墨索里尼为意大利意志最坚强的人。他十分幸运能与

> 希特勒接见了到访的意外长齐亚诺。

领袖一起共事，他说，领袖的存在是决定性的。没有他与意大利的结盟非但是不可能的，并且即使有这样一个盟约也是不能如现在如此可靠。建立一个大德意志国家，这在政治上是一个伟大的成就，但德国绝对不会以此为借口干涉意大利人民在领袖带领下所从事的罗马帝国的重建。意大利人民可以完全放心他们在地中海范围内从事他们自己的事业，他再一次说他会完全赞同由意大利自己左右地中海的政策。

对于阿尔巴尼亚，希特勒很感兴趣，他认为这是法西斯运动史上又一件可以书写的事情。他希望现在阿尔巴尼亚能按照我们现在的计划行事，将阿尔巴尼亚变成无情统治巴尔干各国的据点。

齐亚诺十分高兴眼前这位神态安详的人对意大利的政策。他对希特勒对意大利所做的一切给予的评价很满意。他又一次向希特勒提出意大利的一些设想：意大利希望应有至少为期三年的和平时期。在克罗地亚问题上希望德国能给予意大利更大的支持。希特勒满口应允，齐亚诺为再一次得到元首的亲允而高兴，可是在那一天以至此后8月份墨索里尼接到希特勒向他说明德国对波兰的军事意图前，希特勒实际上早就定

下了进攻波兰*的计划。第二天，也就是齐亚诺离开柏林返回罗马的那一天，希特勒在总理府办公室举行了一次有戈林、雷德尔、勃劳希奇、凯特尔等重要的海陆空军高级军官参加的战前高级秘密军事会议。在会议上希特勒下达了在欧洲进行一场全面战争的动员，在波兰问题上，希特勒宣布：我们只有一个选择，一有合适的时机就进攻波兰。齐亚诺也许听到他对意大利的态度后会吃惊的。希特勒说，保密是成功的决定性前提。我们的目标必须对意大利和日本都保守秘密。

会议结束后，希特勒随同齐亚诺回到大厅。门开了，希特勒目不斜视阔步进入大厅，齐亚诺在其身边，大厅里顿时鸦雀无声，人们都后退靠墙站着。

希特勒简短致辞，宣布德意同盟签字仪式的开始。大家鼓掌欢迎，掌声热烈而持

> 德军向波兰发起进攻。

★进攻波兰

1939年8月31日，希特勒发出第1号作战指令，要求集结在波德边境的德军实施灭亡波兰的“白色方案”。1939年9月1日凌晨4时45分，德军向波兰境内的主要军事目标猛烈轰击，尔后组成2个集团军群，从东北和西南两个方向对波兰实施向心突破，准备迅速突破波军防线，占领西部和南部工业区，随后向波兰腹地推进，围歼各个孤立的波军集团并攻克华沙。9月27日，波军向德军投降。德军在一个月内完成了进攻波兰基本战争目标。

Λ 里宾特洛甫、齐亚诺代表各自政府在德意同盟条约上签字。

久，直到希特勒致意由齐亚诺致辞，齐亚诺说了一些感谢的话，示意仪式可以开始。

于是走向大厅前方摆着的一张大桌。希特勒和齐亚诺在前，在前面一位党卫军卫兵的带领下，朝长桌走去。里宾特洛甫和齐亚诺在双方各自文本上签字，交换，握手，一片掌声中，双方致辞，掌声再次如潮而起。

齐亚诺代表意大利国王兼阿尔巴尼亚和埃塞俄比亚皇帝向德意结盟的汗马功臣、德国外长冯·里宾特洛甫授勋。这是一枚阿农齐亚诺勋章，又可称为“天使报春勋章”，上有天使报春的图像。这是意大利最高荣誉勋章，到这以前只有两人接受过这种勋章：一是海尔·赛拉西皇帝，一是索古国王。戈林眼见阿农齐亚诺勋章挂在里宾特洛甫颈下，一贯身居高位但又不再高升的他不禁目中含泪。事后，冯·马肯森向齐亚诺说，戈林曾大吵大闹，声称勋章为他所有，因为只有他才是结盟的真正促成者。齐亚诺对马肯森许下诺言：他将尽力为戈林元帅谋取一枚勋章。意大利没有忘记他。

柏林对于轴心国同盟今天发生的重大事件显然表示了比意大利更多的热情。但这种热情亦是有限的。当晚，柏林黑衫党徒们手持标语牌上写着：罗马—柏林轴心

∧ 墨索里尼一组演讲时不同表情的照片，与德结盟使其得意忘形。

是由纯钢制成的。他们欢呼着，手持火炬在柏林市区欢呼，和他们一起的还有一些意大利侨民。第二天，学童们也参加了欢呼同盟成立的阵营，劳工阵线也突然组织起来，柏林顿时喧闹了起来。政府宣布：给职工放一天工资照付的特别假日，以庆祝德意法西斯历史上光辉的日子。轴心国同盟形成了。希特勒和墨索里尼终于可以开战了。

对德意同盟条约的签订，英法是最迅速地作出反应的。法国的一些报纸说，在里宾特洛甫在米兰的威胁欺骗下，意大利外长在柏林与德国签订条约。英国的报纸也持一种类似的语调，但显然温和了一些。

日本驻罗马大使白鸟在与齐亚诺后来的会谈中说，他对德意条约印象极深，对德意在轴心合作方面的成功合作感到钦佩和羡慕。他希望东京方面能及时醒悟，及早加入同盟。

齐亚诺返回罗马那一天，全体法西斯高级官员和大批群众都来车站热烈欢迎。齐亚诺在他的日记中写道：我明白，这个条约在德国比在意大利更得人心。对此条约，我们因为相信它对意大利有益，所以理应接受。而德国人则赋以热情，这正是我们不足之处。我们必须认识到：仇恨法国人，未必就增加了对德国的感情。

当天，墨索里尼在基吉宫接见了齐亚诺。他以齐亚诺罕见的满意再三表示了对同盟的热爱，并详细询问了齐亚诺此行的一些情况，以及此行印象。齐亚诺全部据实相告，墨索里尼听到戈林含泪观望给里宾特洛甫授勋的情景时，哈哈大笑，说如果下次他来一定给他全身挂满这种无用的勋章。

墨索里尼无拘无束的开怀大笑使齐亚诺想起在钢铁同盟公约签署后，里宾特洛甫脸上那一丝淡淡的胜利的微笑，并宣称现在再也没有任何诡辩能破坏德意的团结了。之后，事情也的确如此发展了。25日，德国派出了盟约生效后的第一批访意官

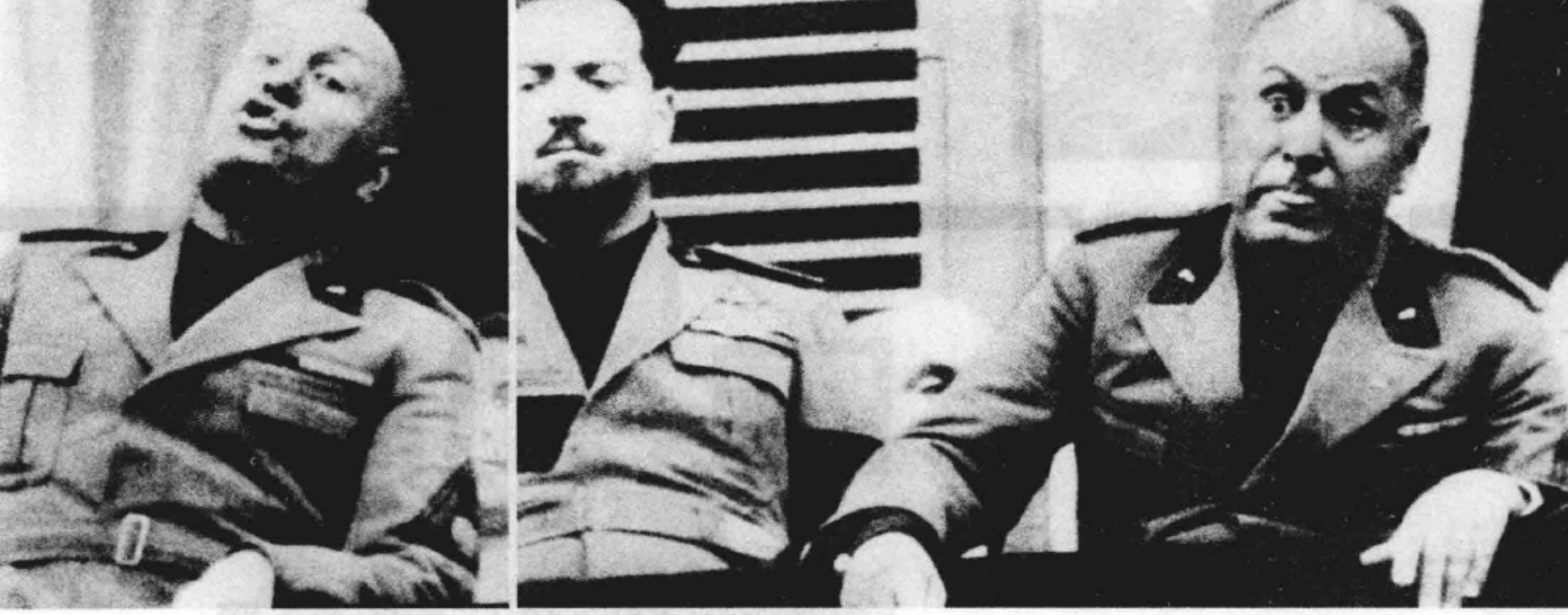

员：德国空军米尔希将军和纳粹劳动服役组织的康斯坦丁·希尔；5月底一个意大利海军代表团访问德国最大的海军基地基尔；7月份人们开始谈论意大利元帅巴多格里奥的访问德国。而这时，在都灵的菲亚特工厂，为了按照德国的设计大量生产飞机的引擎，也在进行着改组，交换技术情报的机构在柏林和罗马设立起来，各生产专业的专家们在两国来往络绎不绝。

5月23日，驻罗马的英国大使洛雷因伯爵在他的办公室里给英国外交部哈利法克斯的信中写道：墨索里尼之所以在缔结钢铁公约上要采取主动，最主要的原因是他想获得希特勒同他磋商的权利，而这一同盟就是他付出代价。我们有理由认为，有过四次，希特勒并没有装作同他的轴心伙伴过行过真实的磋商就径自行动了，而墨索里尼则是要么不得不接受，要么听之任之。墨索里尼不可能拆散这个轴心，因为它有明确的规定，只有德国不遵守盟约，墨索里尼才有可能拆散这个同盟。

洛雷因的分析无疑是正确的。这个同盟对意大利来说是不祥的。这一条约使它处于更凶险的境地，如果纳粹党人在不久的将来挑起一场危机，意大利就没有借以逃避责任的条款可以引用，意大利无条件保证在这种情况下给予军事援助，这是在公约中明白规定着的。而德国对于“和平”时期或势力范围的保证，除关于共同边界有文字的规定外，则只是口头上的东西。并且，由于害怕被谴责为使他的国家第二次背叛盟国，也将是墨索里尼很难违背的一种推动力。

洛雷因伯爵在结束他的信件前，写道：“例如，意大利领袖的信念是，单单德意结合这一点，就能给意大利带来利益。加伊达强调了下次战争的穷国反对富国的掠夺性质，意大利逐渐沦为德国的政治上和经济上的附庸，这看来是不可避免的。”

洛雷因伯爵的这些推断，正是四年之后历史的写实。

>> 检索……相关事件

01

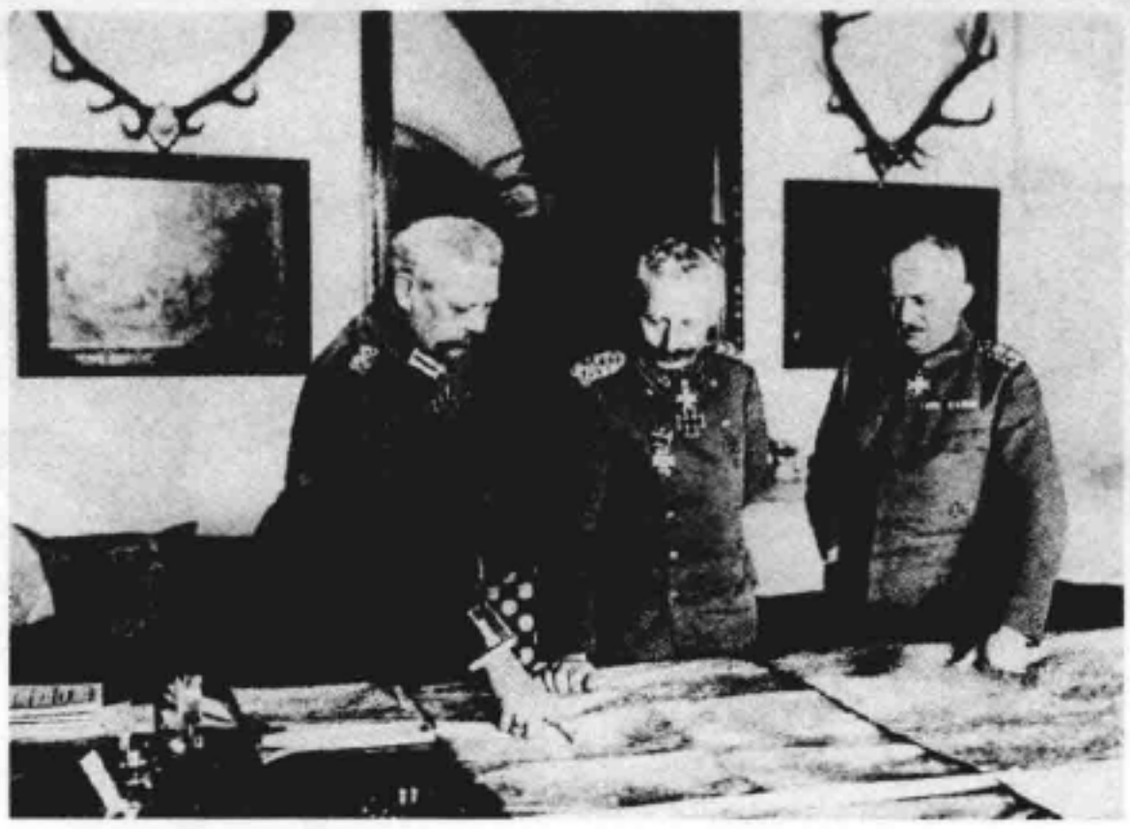

> 一战期间，德皇威廉二世（中）与兴登堡元帅（左）、鲁登道夫将军在一起。

“阿加迪尔豹的跳跃”

由于法国占领了摩洛哥，损害了德国在摩洛哥的利益。于是在1911年7月1日，德国驻法国巴黎大使交给法国外交部长一份备忘录，声称因摩洛哥的混乱，使德国侨民感到不安，德国政府决定派一艘军舰到阿加迪尔港，以便救助侨民和保护德国的利益。同日，德国军舰“豹”号抵达阿加迪尔港，并暗示要到法国撤兵之后“豹”号才会离开。还将军舰上的炮口对准阿加迪尔，进行威胁。这一事件被称为“阿加迪尔豹的跳跃”。德法关系顿时紧张起来。

“意大利”的美梦

一战爆发后，参加德奥同盟的意大利宣布中立。1915年4月26日，意大利加入协约国后，指望通过战争攫取土耳其在亚得里亚海沿岸的大片领土，重温历史上“意大利”的美梦。战后，协约国撕毁诺言，意大利在巴黎和会上并没有分到他预想得到的大片领土。与欧洲其他大国相比，意大利是比较贫弱的。战争又使国内政治经济生活雪上加霜，意大利与其他欧洲列强的矛盾开始尖锐。意大利国家民族主义情绪激昂起来，导致意大利出现世界上第一个法西斯政权。

一战德国战犯审判问题

第一次世界大战结束后，协约国提出了对德国战犯进行国际审判的要求。根据协约国提出的名单，这批战犯共895名，包括兴登堡元帅、鲁登道夫将军和皇太子在内，均应被引渡。1920年2月7日，德国政府以国内政治压力太大为由，拒绝了协约国引渡战犯的要求。德国同时表示对上述战犯进行审判。但德国地方司法当局对战犯的审判和判决十分的宽松，使许多战犯未能受到严厉制裁。此事引起协约国的不满。未受到严厉制裁的一批重要的德国军国主义者，对德国法西斯势力兴起、蔓延和扩张起到重要影响。

retrieval

∧ 1928年春，北伐军进入济南城。

∧ 济南惨案中被日军拷打致死的国民党驻山东特派员蔡公时。

《解决山东问题悬案条约》

1922年2月4日，中日签订了《解决山东问题悬案条约》。条约规定，日本将德国旧租借地交还中国，中国将该地全部开为商埠；原驻青岛、胶济铁路及其支线的日军应立即撤退；青岛海关归还中国。这个条约使日本在山东的经济、政治地位仍然很牢固，同时也为美国插足山东提供了机会。尽管如此，它仍然是中国在外交上取得的重大成果，凡尔赛和约关于山东问题的决议，总算得到了重要修正。中国收回了山东主权和胶济铁路权利。

英国工人大罢工

1926年5月，英国发生了席卷全国的大罢工。这次罢工是由于矿主要强行降低煤矿工人的工资造成的。煤矿主以同盟歇业相威胁，要求废除最低工资标准，延长工作时间，并拒绝签订全国范围内的集体合同。该要求遭到工人拒绝，5月4日，英国工人举行了英国历史上第一次总罢工。致使工厂关门，交通停顿，城市瘫痪。英国共产党在斗争中起到了积极的作用。掌握罢工领导权的工会总理事会力图把斗争限制在经济领域，同政府秘密谈判，达成了协议。5月12日，铁路工人被迫复工。总罢工失败后，资产阶级加紧向工人反攻倒算。

中国“济南惨案”

1928年春，中国南京政府在英、美支持下，继续北伐攻打奉系军阀张作霖。日本帝国主义为阻止中国统一及英美势力向北方发展，借口保护侨民，于4月下旬出兵济南。5月1日，中国南京政府军开入济南，日军寻衅闹事，开枪打死打伤中国军民多人。3日中国南京政府军撤出济南。日军侵占济南后烧杀抢掠，屠杀中国5,000余人。惨案发生后，中国南京政府继续采取对外投降的政策。由于中国人民的强烈反对和各帝国主义国家之间的矛盾，1929年日军撤出济南。

03

中国“九一八”事变

1931年，日本军部秘密制订了有关侵略中国东北的计划，1931年9月11日晚，驻扎在中国东北的日本关东军按照精心策划的阴谋，由铁道“守备队”炸毁了沈阳柳条湖附近的南满铁路路轨，并嫁祸于中国军队。这就是所谓的“柳条湖事件”。揭开了对中国、进而对亚洲及太平洋地区进行全面武装侵略的序幕。日本帝国主义对中国沈阳北大营的中国驻军发动武装进攻，接着对中国东北地区进行大规模武装侵略。这就是震惊中外的“九一八”事变。

意大利宣布退出国联

20世纪30年代后期，德、 意、日三国法西斯在对外扩张侵略中互相支持合作，结成同盟。1936年10月24日，《柏林—罗马轴心协定》签订。1936年11月25日，日德签订反共产国际协定，“柏林—罗马—东京轴心”正式形成。为了进一步扩军备战及对外侵略扩张，意大利仿效德国和日本于1937年12月宣布退出国联。此后，德、意、日三国互相勾结，开始了新的侵略扩张行为。

英美执行“静观和忍耐”的政策

日本全面侵华，无疑损害了英美在华利益，但他们仍然实行绥靖政策。1937年7月16日，美国国务卿赫尔发表《关于国际政策基本原则的声明》，对日本的侵略不加谴责，而只是旁敲侧击，空谈“维持和平”，“切戒在推行政策中应用武力”等等。日本政府也对赫尔的声明“表示同意”。随着日本对华侵略的扩大，罗斯福为了对日本施加压力，并试探国内孤立主义的反应，于10月5日发表著名的“隔离演说”，呼吁建立反对侵略者的“防疫地带”，但遭到孤立主义者的猛烈攻击。

V “九一八”事变后，日军部队大规模入侵中国东北。

Λ 希特勒检阅入侵波兰的德军部队。

捷克斯洛伐克“九月危机”

为了达到顺利侵占捷克斯洛伐克的目的，希特勒加紧对英法进行讹诈。1938年8月3日，英国首相张伯伦派英德亲善协会主要成员到布拉格，以非官方身份充当捷克斯洛伐克政府与苏台德德意志党人之间的“调解人”。名义上是进行调解，实际上是迫使捷克斯洛伐克政府让步。迫于英法的压力，捷克斯洛伐克政府表示苏台德地区实行自治。希特勒公开宣称，在目前情况下，在捷克斯洛伐克国家范围内用自治来解决争端，显然是不够了。当晚，苏台德德意志党人发动叛乱。德军大规模地向德捷边境集结，制造了捷克斯洛伐克的“九月危机”。

波兰但泽走廊问题

又称波兰走廊问题，波兰走廊是第一次世界大战后的波兰内陆通向波罗的海的狭长通道。第一次世界大战后，波兰虽然拥有波兰走廊地区，由于国际联盟管理但泽而缺乏优良海港，使波兰海上交通和对外贸易受到严重影响。1938年10月希特勒向波兰提出要求收回但泽，修筑横贯波兰走廊的铁路和公路，德国方面对铁路和公路的管理具有治外法权。1939年德波两国政府就此进行正式谈判。由于英法对德国的霸权主义立场采取绥靖政策在谈判中未对波兰以支持。希特勒以波兰走廊问题为借口发动了第二次世界大战。

retrieval

德意武装干涉西班牙

由于西班牙爆发反对共和政府的法西斯叛乱，德国和意大利成立作战委员会，负责指挥其对西班牙的武装干涉活动。德意两国配合西班牙叛军直接参加反政府作战。德意武装干涉西班牙的行径引起了国际社会的强烈不满和抗议，世界各国人民以不同的方式对西班牙人民给予了极大的帮助。但是，西方国家却在“不干涉”的旗帜下拒绝主持国际主义，实际上充当了法西斯扼杀西班牙共和国的帮凶。1939年3月，法西斯军队攻占马德里，随着马德里的陷落，西班牙共和国覆灭。

紧跟希特勒

chapter/ 05

1883–1945 BENITO MUSSOLINI

墨索里尼迫不及待地要参战，唯恐失去良机。他自以为意大利国民会同意加入德国的阵营，对英法作战他更向希特勒保证，意大利人的感情和德国人是一致的，都坚决反对同盟国……

墨索里尼在焦躁地等待着宣战日子的到来。当他得知德国正面临着法国的顽强抵抗时，他感到有生以来最大的愉快。他认为，如果德国现在就开始受挫，那么到了战争的末期他们的锐气耗尽，疲惫之余，再也不能动弹了。那时，他墨索里尼，可以耀武扬威，称王称霸了……

>> 坐山观虎斗

德国和意大利于1939年5月签订的“钢铁同盟条约”历史又称“鲜血同盟条约”。条约签订会议前脚走，后脚希特勒就秘密命令他的将军们准备进攻波兰；与此同时他还下达了一道命令，明确要求手下将军们对这一“野心”意图严加保密，不让新盟友意大利那个专横独霸的墨氏“帝国”知道半点风声。

5月23日，希特勒在紧急召集他统帅部的高级将领们会议上毫无遮掩地告诉他们，若不流血就不可能取得什么胜利，因此战争是不可避免的。他说，德国的经济问题只有在欧洲取得更多的生存空间后才能解决，而“如果不侵略或者不进攻其他国家的领土，是办不到的”。希特勒进一步讲明：“但泽根本不是争执的中心问题。中心问题是要把我们的生存空间向东方扩张，是要得到我们的粮食供应，是要解决波罗的海国家的问题。……在欧洲已没有别的出路……如果命运强迫我们向西方摊牌的话。能在东方拥有大片地区就具有不可估量的价值。”他预定实施“白色方案”是1939年9月1日。

正当欧洲的外交战紧张地进行之际，那位以老大自居的意大利独裁者却被丢在一旁。他心急如焚，害怕德国“元首”把他拖入一场他还没有做好准备的战争。7月6日，意大利驻德大使阿托利科向罗马发回的一份情报，更令墨索里尼焦躁不安。阿托利科报告说，里宾特洛甫告诉他，“如果波兰胆敢攻击但泽的话，德国将在48小时以内在华沙解决但泽问题！如果法国居然为但泽而出面干涉，从而掀起大战的话，也随它去，德国没有比这更高兴的了。这样法国就会被消灭。如果英国敢蠢动的话，结果将是大英帝国的覆灭。苏联呢？它马上就会签订一项德苏条约，苏联决不会出兵。美国呢？元首的一篇演说就足够把罗斯福打败了”。与英法公开打仗，墨索里尼认为条件尚不成熟，与苏联握手缔约，他不愿意。归根到底，他认为此时开战，轴心国不能稳操胜券。1939年8月6日，他与外交大臣讨论形势，清楚地反映出他的忧虑。他们认为，跟着德国人，我们就会走向战争，而且会在最有利于轴心国，最有利于意大利的情况下参战。但我们的黄金储备已近枯竭，钢铁储备已近耗尽，远未完成在独裁政治和军事方面的准备工作。在这种形势下参战，墨索里尼认为“胜利的可能性只有50%”。

由于对形势作出如此的估量，墨索里尼觉得必须寻找一条出路。

于是他想找德国“元首”谈谈。7月24日，他把自己的想法通过阿托利科转告了希特勒。他告诉“元首”说，如果现在开战，意大利将站在一旁，此刻希特勒的心思主要集中在对付英法和苏联上，相比之下意大利是他最不在乎的国家，因此对意大利“领袖”提出的要和他再次会晤的要求，反应冷淡。无奈，墨索里尼只好降格，改派齐亚诺赴德国与里宾特洛甫会晤。

8月11日至13日，齐亚诺先在萨尔斯堡与里宾特洛甫会晤，后又在上萨尔斯堡的柏路霍夫会见希特勒。临行前，墨索里尼破例为女婿亲自草拟了一份会谈提纲，要求他直率地告诉德国人，必须避免与波兰发生冲突，因为不可能使冲突局部化，而全面战争对谁都是一场大祸。齐亚诺遵照岳父的嘱咐，把上述的想法坦率地转告德国人，但无论里宾特洛甫还是希特勒都置若罔闻，无动于衷。希特勒的主旋律是一切应归罪于英国，副歌是应狠狠教训波兰人。民主国家不及德国强大，他们不会打仗。希特勒还认为，大战必须趁他和领袖年纪还轻时进行。他已决心要打，而且马上要动手了，所能忍受的最后期限是8月底。齐亚诺看出德国人已被毁灭的魔鬼迷住了心窍。令他感到伤心的是，德国人根本不把意大利放在眼中。他说：“我开始意识到，我们在德国人的心目中是多么渺小。”

从齐亚诺的态度中，希特勒也看出，他不能再指望墨索里尼和他齐步行动了。但是，他仍想拴住“领袖”不放，因此临别时又对意大利独裁者大加奉承一番。他说，他个人感到十分有幸生在这样一个时代，除了他自己以外，还有另一个政治家作为伟大而独特的人物而名垂青史。他能同这样一个人交朋友是他个人极大的幸福。当共同的战斗时刻到来的时候，不论发生什么情况，他都将在领袖的左右。希特勒十分需要墨索里尼作他战争的伴侣。

齐亚诺碰了一鼻子灰，带着对德国人“厌恶的情绪”回到罗马，他向“领袖”汇报了萨尔斯堡的会谈情况。听了汇报，墨索里尼又踌躇起来了。赌徒的心理支配了他，令他心情矛盾，变化无常。一方面，他害怕盲目跟着德国“元首”走将导致和英法正面冲突，而意大利的困境不容许他这样做。另一方面，他又不甘心德国人可能独占的一桩便宜的好买卖，因为英法也许可能和对待苏台德问题一样，再次向希特勒屈服，坐视波兰的灭亡。再有一点，他又担心背离德国人会损害他的高大形象，因为德意签订了《钢铁同盟》，如果在战争面前畏缩不前，那他在世界舆论面前岂不显得胆怯？“爬上2,000米高的云层也是枉然。也许

Die Wehrmacht

ERAUSGEGEBEN VOM OBERKOMMANDO D

HRGANG · NUMMER 19 · BERLIN, 13. SEPTEMBER 1939 · EINZEL-
S 25 RPF. UND BESTELLGELD · ERSCHEINT VIERZEHNTÄGLICH

我们离天上的上帝近了，可是离凡人肯定远了。”墨索里尼这句话反映了他进退两难的困境。齐亚诺也看出，“领袖”是被德国人拴住了。

怎么办呢？墨索里尼想投机。他认为，“民主国家做出让步虽有困难，但仍有可能。在此情况下，我们不宜捍卫德国，因为我们也须获得自己的一份战利品。因此，有必要寻求一项适合下列条件的解决方案：如果民主国家进攻，我们应能体面地摆脱德国人，如果民主国家一味忍让而不反击，我们则应借此机会和贝尔格莱德清算总账”。这是墨索里尼的如意算盘。出于这样的考虑，他要阿托利科向里宾特洛甫表示，如果民主国家投身于战争熔炉，意大利将不顾一切与德国在一起。他的潜台词是：准备“体面地摆脱德国人”。齐亚诺对他岳父的“苦心”多少有点不领会，因此他争辩说：“领袖，你不能这样做，万万不能这样做……为了一项共同的行动方针，我到萨尔斯堡去，我发觉自己面临的是绝对命令。背弃盟约的是德国人而不是我们自己。我们在盟约中应是伙伴而不是仆从。撕毁那个盟约吧，当着希特勒的面扔掉它。欧洲将公认你为反德十字军的天然领袖。你是否想让我再去萨尔斯堡？那好，我就去，我去把应当讲给德国人的话讲给他们听听。”经齐亚诺的这番挑动，墨索里尼的态度又往回摆了一下。他同意齐亚诺再去会晤里宾特洛甫。

8月21日，齐亚诺给里宾特洛甫挂了个长途电话，要求在意奥边境的勃伦纳山口与他会晤。纳粹外长回答说，他不能马上答复，因为他在等候莫斯科的重要消息。原来苏德接触已到了最后的紧要关头。20日，希特勒以个人名义打电报给斯大林，强调德、波的紧张关系已达到不可容忍的程度，要求德国外长提前8月

< 希特勒继占领奥地利和侵吞苏台德区灭亡捷克后，又将波兰纳入了其势力范围之中。

∧ 斯大林接见了访苏的里宾特洛甫。

∧ 1939年8月23日，苏德双方在莫斯科签署了互不侵犯条约。

★《苏德互不侵犯条约》

1939年8月16日，德国为避免两线作战，向苏联建议缔结互不侵犯条约。苏联为避免承受德国的打击，便以英法祸水东引、挫败英挑拨苏德战争的阴谋为理由，决定与德国进行交易。8月23日，苏德政府签订了《苏德互不侵犯条约》。规定双方相互不使用武力，如果之间发生纠纷，两国将通过和平方法解决，条约有效期为10年。该条约的签订虽然暂时缓解了苏德矛盾，为苏联的备战赢得了时间，但给世界反法西斯斗争带来很大危害。

22日或23日到莫斯科访问。斯大林电告希特勒，同意德国外长于8月23日来莫斯科访问。就在接到斯大林回电的当天晚上，里宾特洛甫给齐亚诺回话时说，他正要动身去莫斯科签署《苏德互不侵犯条约》*，拟在赴苏途中与他碰头。墨索里尼得悉后，认为暂不宜与里宾特洛甫会晤，待莫斯科回来后再说。23日下午，里宾特洛甫带着希特勒的全权委托书抵莫斯科后，立即和莫洛托夫、斯大林会谈，当天夜里就签署了《苏德互不侵犯条约》。《条约》的签订使欧洲力量的对比立刻发生了有利于德国的变化，希特勒解除了两面作战、腹背受敌的忧虑。他决心按原计划，即9月1日入侵波兰。

当墨索里尼和齐亚诺听到希特勒和苏联签订互不侵犯条约时，怒火万丈。他们的德国盟友不让他知道纳粹和莫斯科的“秘密交易”，又一次表现了对他们的轻

视。“领袖”认为，德国人背叛了他，欺骗了他。德国要把意大利拖入他们并不情愿的冒险中，或者使他们陷入险境，使法西斯政权崩溃。在齐亚诺的煽动之下，墨索里尼更是怒气冲天。他骂道：“那些王八蛋真没良心，背叛了我们。我们还等待什么？把他们轰到阴沟里去吧！”虽然从个人方面来说，希特勒对墨索里尼是“尊重的”，但对意大利军队来说，“元首”的确不把他们放在眼里。希特勒曾经对齐亚诺说：“依照钢铁同盟所规定的义务，德国并不想向意大利求取援助。征服波兰之后，看样子不会拖得太久，德国将准备在西线展开决战，到时德国可以集结100个师团。”对此，齐亚诺非常不痛快地说：“对德国人来说，他们之所以愿意与意大利结成同盟，不过是想把敌人的数个师团移向意大利的国境，使他们的战线局势轻松一些而已……至于何种命运会降临到我们身上，他们是毫不关心的。”

墨索里尼顾虑重重，如果德国进攻波兰，就破坏了《钢铁同盟》，因为盟约规定在1942年前不投入战争。而且一旦战争爆发，意大利将首当其冲，承受全部重担，而德国却可乘机收拾东方的残局。8月25日，在墨索里尼收到希特勒要他参战的信后，于当天下午婉言拒绝。

后来希特勒的译员回忆说，“这封信好像一颗炸弹爆炸”，“元首对这位盟友的突然背叛毫无思想准备，失望之至”。希特勒大骂“意大利人的行为只是1914年的翻版。”但他强压住怒火。继续叫墨索里尼把所需物资的清单开来。因为墨索里尼说，如果他物资充裕，他可以立即参战。

8月26日，墨索里尼把清单开给了希特勒。在一年内，要求德国提供700万吨石油、600万吨煤、200万吨钢、100万吨木材、150门高射炮，等等。总计达1,700万吨物资，需17,000辆卡车运送。墨索里尼在信中故意写道：“元首，如果当初按照我们以前商定的办法，让我有时间来积累物资和加快自给自足的速度，我现在就不会向您提出这份清单，即使提出，项目也会比这少，数字也会小得多。”这位意大利领袖强调指出：“我有责任奉告，除非我肯定能得到这些物资供应，否则我要求意大利人民做出牺牲……就可能成为徒劳，并可能损害您和我自己的事业。”这无疑是故意刁难希特勒，趁火打劫。齐亚诺也承认，“这份清单足可弄死一头公牛——如果公牛识字的话”。

但是，此刻离德国入侵波兰只有五天了，希特勒害怕他的盟友在最后的关头拆他的台，因此不到三个小时就马上给他复了一封长信，说意大利提出的某些要求，如煤、钢可以如数提供，但许多其他物资很难满

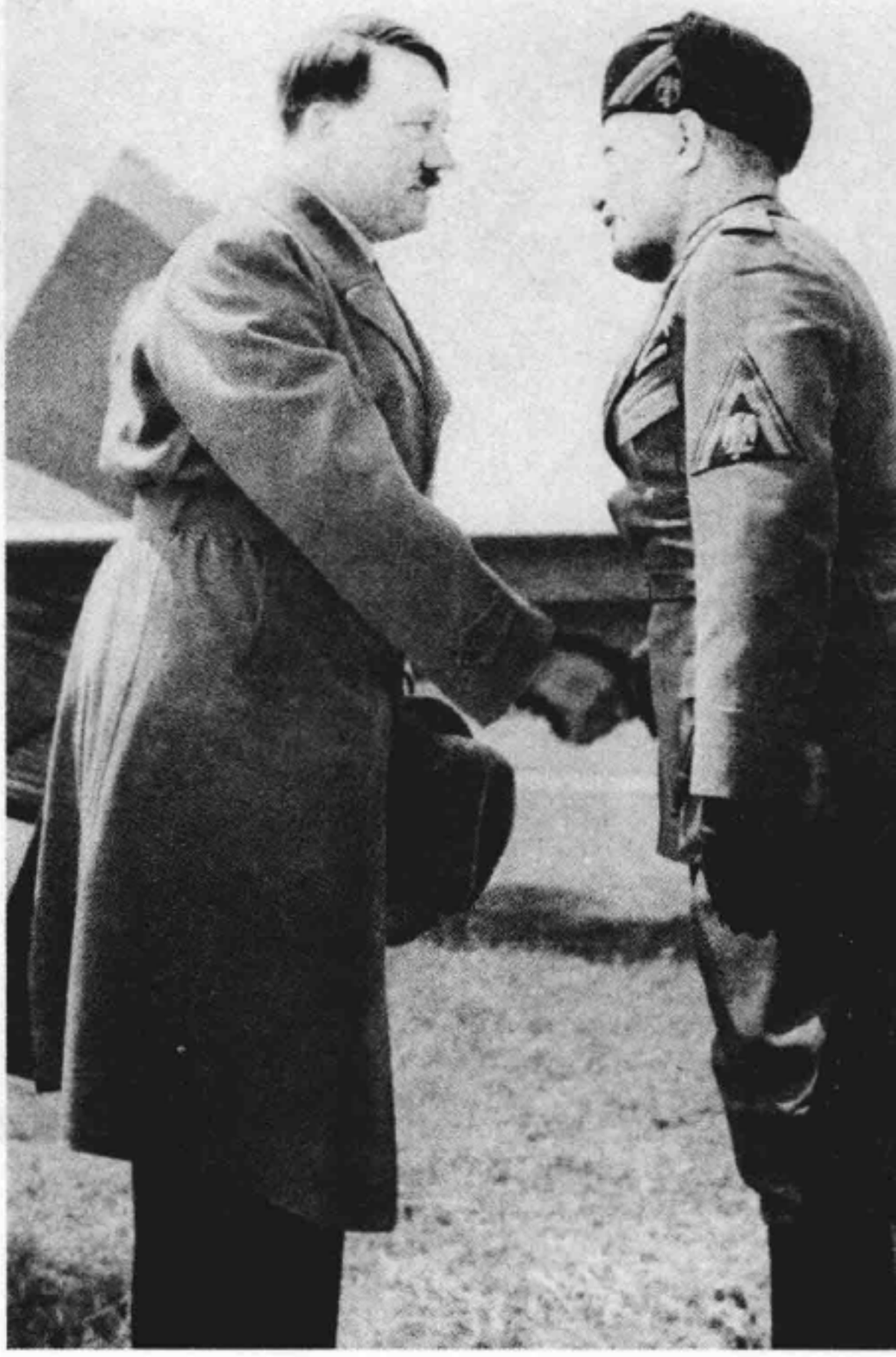

> 两位看似亲密的盟友，背后却打着各自的算盘。

足要求。希特勒也明白这位盟友不会和自己并肩前进了，但要求他在三个问题上帮个忙：非万不得已不公开意大利的中立决定；为了牵制英法，意大利应继续进行战争准备；向德国输送农业工人和产业工人。希特勒如此迁就墨索里尼，实在是出于无奈，因为他要继续把意大利独裁者拴住。墨索里尼采取此种不协调的行动，是力不从心也是出于无奈。当时按照意大利的情况，墨索里尼要卷入这场欧洲大战，确实是力不从心的。他不仅对新征服的阿比西尼亚和阿尔巴尼亚需要投入相当大的力量维持“治安”，而且国内的“治安”亦复如此，工人罢工和学生游行就够他伤脑筋的。为了战备，意大利还需把工厂以及机械设备，从密集的北部工业区迁到贫困的南部。同时，1942年正是法西斯进军罗马的12周年，墨索里尼计划在罗马召开国际博览大会，并想借以改善外汇储备情况及掩饰他专制独裁和战争狂人的形象。此外，为了从法国撤离100万的意大利侨民，再度整编陆海空三军，使装备现代化以及提高将校军官的军事素质等，这些都是需要花费时间的。在这多事之秋的年份里，实在无力再开辟新战场了。他给希特勒复信说：“在这行动的时刻，我出于非我力所能及的原因而不能给您真正的支援，此种心情，阁下当可想见。”

Λ 1939年9月1日，德军对波兰发动了突然进攻。

现在希特勒只好让墨索里尼临阵脱逃了，8月26日深夜，“元首”又给他的轴心伙伴去了一封信。这封信到“领袖”手里已经是第二天上午九点了，希特勒在电报中写道：

“领袖，我已经收到您表示最后态度的来信。”

“但是我认为，先决条件是意大利不应使外人知道它所打算采取的态度，至少在战争开始以前应当如此。因此，我诚恳地请求您，用您的报纸和其他手段在心理上支持我们的斗争。我还要请求您，领袖，如果有可能的话，就在军事上采取示威性措施，至少要牵制住一部分英法军队，即使不能如此，也要使他们狐疑不定。”

“不过，领袖，最重要的一点是：事情万一和我说过的那样发展成一次大战，东线的局势就必须在西方两大强国能操胜券之前予以解决。然后今年冬天，最迟也不过明年春天，我将用至少和英法数量相等的兵力在西线发动进攻。”

墨索里尼当天下午对希特勒的要求作了答复，表示外界绝不会“在战争爆发以前知道意大利的态度”，他一定严守秘密，并答应设法牵制住尽可能多的英法陆海军力量，他还将向希特勒派出所要的意大利劳工。

墨索里尼这样干，是他幻想再充当一次慕尼黑会议上的那种“调停人”的角色，以抬高自己的威望并从中渔利。

9月1日，希特勒入侵波兰，二战爆发，墨索里尼临阵退缩。这天清晨，他打

电话给驻德大使阿托利科，嘱他立刻去见希特勒，要求德国“元首”马上给自己发份电报来，解除他对《钢铁同盟》所承担的义务，要不然他就会遭到英法大军进击的危险。“他不愿意让德国人也不愿意让意大利人把他看作是赖赌账而溜走的人”。齐亚诺在日记中这样评述道。希特勒无奈只好满足这位不忠诚的盟友的要求，回答说德国“不需要从意大利获得军事援助”。而在头天晚上，墨索里尼偷偷通知英法，“意大利政府已经作出决定，意大利不会同英国和法国作战”。这一步是背着希特勒干的。

在内政方面，自“领袖”宣布不介入战争后，民众普遍表现出宽慰的心情，而对不久前宣布局部动员，则普遍流露出惊恐和不满情绪。另一方面，法西斯党内的亲德派，如法西斯党的书记阿基莱·斯塔拉切、陆军副大臣阿·帕里亚尼、大众文化大臣迪诺·阿尔菲耶里等则企图逼使“领袖”反对齐亚诺，加快介入战争的步伐。为了平衡各派势力，墨索里尼于1939年10月间对内阁、军队、法西斯党的领导层作了局部调整。他把斯塔拉切调任法西斯民众参谋长，而把法西斯党书记的职务让给齐亚诺的亲信埃托雷·穆蒂。在总司令部，巴多格里奥元帅留任参谋长，而把帕里亚尼的权力分给杜索和鲁·格拉齐亚尼，杜索任陆军副大臣，格拉齐亚尼任陆军参谋长。他警告上下说：“必须沉默、警惕、勤勉，不要在船的航向问题上与领航员纠缠。”

在希特勒挑起侵略战争的关键时刻，墨索里尼就这样“赖赌账”溜走了，临走时，还敲了“盟友”的竹杠。他宣布意大利采取“非交战”态度，与德国保持“盟友”关系，与英法保持“非战”关系，两面讨好。但希特勒料定墨索里尼的这种“非战”态度是不能持久的，最终他还要和自己走到一块来的。

2日上午，意大利建议德波“双方军队就地停火”，举行英、法、波、德、意五国会议，解放德波争端。法国表示赞成。英国以撤军作为开始谈判的条件。意大利认为德国不会接受这个条件，便宣称：“调解建议已不复存在。”

9月3日，星期天，阳光灿烂，空气中飘着馥郁的芳香。天刚放亮，英国驻柏林大使馆就收到外交大臣哈利法克斯勋爵发给汉德逊大使的一份电报，指示他设法同德国外长在上午9点举行一次会晤，把另一份英国的照会递给他。

如今，张伯伦政府在这条路上已经走到尽头了。它在大约32个小时以前曾照会希特勒，如果德国不从波兰撤军，英国就将宣战。可是

一直没有答复，于是英国决定履行它的诺言。正如法国驻伦敦大使查理·考平在头一天下午给那位踌躇不定的庞纳外长的报告中所说的，前一天英国就担心希特勒可能故意迟迟不作答复，以便尽量攫取波兰的领土，等到把但泽走廊等地稳稳抓在自己手里以后，他就可以提出一个所谓“宽宏大量”的和平方案来。为了不上这个圈套，哈利法克斯要法国人考虑，如果德国政府不在几小时之内对9月1日英法两国的声明作出令人满意的答复，这两个国家就对德国宣战。英国内阁在9月2日下午作出了明确决定以后，哈利法克斯就具体建议，在当天半夜由两国一同向柏林提出一个限于9月3日上午6点以前答复的最后通牒。但是庞纳不同意采取这样性急的步骤。

事实上，法国内阁在上星期经过了重重难关，才勉强决定首先要履行法国对波兰所承担的义务。但是，在9月2日，当英国人催促法国人同意在半夜就向希特勒发出最后通牒的时候，法国总参谋部及总长甘末将军却踌躇起来了。他们认为，如果德国人立刻在西线发动进攻的话，不得不孤军作战的将是法国。没有一个英国兵会来支援他们。总参谋部坚持要求再等48小时提出最后通牒，为的是“顺利地进行动员”。

下午6点以后，哈利法克斯打电话给英国驻巴黎大使埃立克·菲普斯，并对他说：“英国政府不能再等48小时。法国的态度使英王陛下深感为难。”两小时以后，英国政府的处境之难已经到了难以支撑的地步，张伯伦在下院站起来讲话的时候，大多数议员，不论属于哪个党派，对英国方面迟迟不履行它的义务都已经感到极不耐烦。等到听了张伯伦的发言之后，他们几乎快按捺不住自己了。张伯伦告诉议会，英国政府还没有收到柏林的答复。除非德国给予答复，并且保证从波兰撤军，否则英必将采取行动。目前英国政府正在法国就两国对德最后通牒的时间问题进行联系。在波兰战事已经进行了39个小时后，下院再也不能接受这种拖延战略了。议员们纷纷要求政府采取行动。工党临时议会领袖阿瑟·格林伍德站起来愤慨地说：“在这样的时刻，英国和英国所拥有的一切以及全人类的文明都遭到了威胁，我不知道我们打算犹豫到什么程度，我们应当和法国人并肩前进。”张伯伦从下院出来，马上给达拉第打了个电话。他提出一个折中方案，最后通牒于明日上午8点出发，限中午12点以前答复。达拉第回答说，除非英国轰炸机群准备立刻出动，否则法国认为，最好把对德军的进攻推迟几个小时。

一个小时后，哈利法克斯也给庞纳打了个电话。他极力敦促法国政府接受英国的折中方案，即于9月3日上午8点向柏林发出最后通牒，最后期限为中午12点。法国外长拒绝了，并提出了抗议，称英国方面坚持这样迫不及待地行事会给人造成“一种十分糟糕的印象”。他要求伦敦再等一等，至少在中午之前不要向希特勒发出最后通牒。

从9月2日晚上那次会议的情绪看来，张伯伦和哈利法克斯都明白，如果这个政

∧ 迫于国内外压力，英国首相张伯伦代表政府对德宣战。

府想存在下去，他们就必须给予议会所要求的回答。第二天凌晨2点，法国驻伦敦大使考平警告庞纳，张伯伦内阁如果不给予议会以确切的答复，就有被推翻的危险。接着哈利法克斯*在电话中告诉庞纳，英国打算“单独行动”。随后，英国外交大臣于凌晨4点左右电示汉德逊大使，叫他将英国的最后通牒在9月3日上午9点递交给德国政府。这份通牒提到英国政府曾在9月1日的照会中宣布，如果德国军队不立刻撤退，英国就要履行它对波兰承担的义务。这份通牒接着指出：“在今天9月3日英国夏季时间上午11点以前，如果德国政府不对上述问题作出令人满意的保证，并送到伦敦英王陛下政府，则从该时起，两国即处于战争状态。”

继英国之后，经过反复讨论，法国政府也于9月3日上午10点30分，向德国政府递交了最后通牒。至此希特勒想使英法置身于战争之外的企图，宣告失败。当日下午，这位独裁者就发布了“第二号绝密作战指令”，并命令德国全部工业转入“战时经济轨道”。

1939年9月3日，英法根据英波互助条约和法波盟约，在人民的压力下对德宣战，第二次世界大战全面爆发。

当时德国西线极其薄弱，而拥有压倒优势的法国军队却静坐在马其诺防线。英法既不发动地面攻

★哈利法克斯

英国外交大臣。曾任驻印度总督。1881年4月16日生于英格兰伦得汉堡。第一次世界大战在法国作战。1922年任教育部大臣。1924任农业部大臣。1925年任驻印度总督。1938年任外交大臣。1940年12月被丘吉尔任命为驻美国大使。1942年曾签订英美租界协定。1943年11月拟订联合国善后救济总署条例。1945年3月作为英国参加旧金山会议的代表，曾出席联合国成立初期的历次会议。著有回忆录《充实的时代》。

Λ 1939年9月15日希特勒在德国国会上双手叉腰发表演说。他极力表明“德国对西方并无野心”。

势，也不出动飞机去轰炸德国的战略目标，完全坐失良机。正如德国将军放德尔在战后受审时所供认的：“如果我们没有在1939年崩溃，那仅仅是由于在波兰战役期间，英法两国将近110个师在西方对德国的23个师完全按兵不动的缘故。”从1939年9月德、波、英、法战争爆发至1940年春天，西线无战事，被称为“静坐战”，或“假战争”，或“奇怪的战争”。

波兰一个月后灭亡了，枪炮声倒寂静下来了。

“全世界寂静无声，看来是不祥之兆，德国人闷声不响之时，就是要准备大干一场。”意大利外长齐亚诺这样预言着。

希特勒在基本上消灭波兰主力之后，一方面加紧做入侵西方的准备，一方面又竭力鼓噪“和平”。这个“元首”在9月15日国会上说，“我无意同法国和英国作战”，“我同情那些在前线上的法国士兵，他们不知道自己为什么而战”。最后他祈求“保佑我们取得胜利的万能的上帝，让别国人民认清这场战争是多么的无谓……让他们想一想和平的幸福”。9月26日，华沙陷落的前一天，德国的报纸和电台又发动了一次大规模的和平攻势，极力表明“德国对西方并无野心”。

希特勒下一步指向何方？意大利该取何种态度？墨索里尼一直在思索着这个问题。

>> 浑水摸鱼

希特勒军事上的“节节胜利”，令墨索里尼嫉妒得要死。希特勒的武功正是意大利这位独裁者憧憬的，当纳粹军队征服丹麦和挪威之后，墨索里尼变得“更为好战，更为亲德了”。

当希特勒发起向法兰西进攻时，墨索里尼更惶惶不安了，他认为希特勒也许会单独打赢这场战争。他对齐亚诺激动地说：“数月之前，我就预言同盟国失去了获胜的机会，今天我断定他们要彻底垮台了。我们意大利人的面子是丢尽了，我们不能再犹豫了。在近期之内，我们必须向同盟国正式宣战。作为最高统帅，我将命令意大利空军和陆军向英法发起攻击。”

墨索里尼迫不及待地要参战，唯恐失去良机。他自以为意大利国民会同意加入德国的阵营，对英法作战他更向希特勒保证，意大利人的感情和德国人是一致的，都坚决反对同盟国。

与此同时，英国也加紧对墨索里尼做争取工作。英、意两国之间的友谊早在富尔和加里波第时代就开始了。意大利北部从奥地利统治下获得解放的每一阶段，意大利走向统一与独立的每一步骤，都曾得到英国自由主义的同情与支持。这已经养成了一种亲密而持久的感情。在意大利、德国和奥匈帝国之间原来缔结的三国同盟条约中规定，无论在任何情况下意大利均不卷入对大英帝国的战争。在第一次世界大战中，正是

英国的影响，意大利才参加了协约国集团。墨索里尼的上台和作为反布尔什维克主义的法西斯政权的建立，在其最初阶段曾受到英国政府和统治阶级权威人士的热情赞扬和强有力的支持。

丘吉尔就非常崇拜墨索里尼。1927年当丘吉尔访问罗马之时，他曾经若有所感地说："假若我是意大利人，恐怕早就穿起法西斯的黑衫了。"在以后的记者招待会上，丘吉尔又说："假若我是意大利人，我会始终与法西斯站在同一阵线上，与列宁主义野兽似的欲望和疯狂展开战斗，一直到获胜为止。"1940年5月，当西方国家连续遭到惨败的情况下，丘吉尔接任英国首相。5月16日他根据英国政府的决定，给墨索里尼写了一封呼吁信，希望两国排除战端，重修旧好。

丘吉尔想稳住墨索里尼，让意大利一直保持"中立"，但"领袖"的反应冷淡，使丘吉尔大失所望。后来他称墨索里尼为"破衣烂衫的走狗"。

看来，墨索里尼已下定决心，他把自己的命运和希特勒的命运紧紧拴在一起了。

在"奇怪的战争"期间，希特勒一面高唱"和平"，制造西线无战事的假象；一面偷偷把大军西调，完成了进攻英法的部署。

1940年4月，希特勒先闪电占领丹麦、挪威，5月10日，德军又全线入侵荷兰、比利时、卢森堡、法国，从而打破了西线的"平静"，5月14日，荷兰武装部队投

V 接替张伯伦出任首相的丘吉尔。

降，5月28日比利时国王利奥彼得三世投降，与此同时，法国北部的英法联军一败涂地，英军残部从敦刻尔克仓皇撤退，6月5日，在敦刻尔克陷落后的第二天早晨，法国战争的最后阶段开始了。希特勒在索姆河上发动了大规模的进攻，随即以压倒性的力量从阿布维尔到莱茵河上游这整个640公里宽的横贯法国的战线上采取攻势。法国的命运已经注定了。他们只能用65个师去抵抗包括10个装甲师在内的143个师的兵力，因为最优秀的部队和大部分装甲部队都在比利时消耗掉了。力量薄弱的法国空军也所剩无几。英国能够派出来的只有驻在萨尔的一个步兵师，另外还有一个装甲师的部分人员。英国皇家空军除非把不列颠群岛置于不顾，否则它能够为这个战场提供的飞机也是有限的。再说，目前在贝当和魏刚的控制下，法国最高统帅部已经弥漫了失败主义情绪。

希特勒在消灭了法军主力之后，德军像潮水一般地涌向法国。巴黎指日可下。

就在这时，墨索里尼决定参战了。因为再犹豫下去，意大利就可能“降格为欧洲政治足球联赛的乙级队了”。法西斯宣传舆论开始，它提醒意大利人注意：一个伟大的国家要敢于面对一场重组欧洲的斗争，而不是袖手旁观，和事佬将招致争斗的双方狠揍一顿。墨索里尼告诉法西斯党徒说：“历史以武装的摩托化部队风驰电掣的速度在前进……时辰一到，我们就进军，骰子已经掷下，我们决心破釜沉舟了。”

希特勒闪击西欧得逞，绥靖政策彻底破产，张伯伦下台，温斯顿·丘吉尔就任首相。5月13日，丘吉尔向下院发表演说，其中最鼓舞人心的一句警句是这样说的：“我没有别的，我只有热血、辛劳、和泪水奉献给大家。”这句话原先是意大利民族英雄加里波第在1849年罗马陷落时对他的战友说的。而今丘吉尔却借用来鼓舞反法西斯的斗志。与此同时，墨索里尼也借用加里波第的亡灵，他组织了一个“加里波第军团”，常常亲自出马举行仪式，以此激励他们为法西斯战争充当炮灰。

从入侵荷兰、比利时、卢森堡、法国以来，希特勒不断写信给墨索里尼，促他尽快参战。意大利参战，从军事上来说，可从地中海方面牵制英法，特别是英国的海军力量。从心理上来说，可摆脱孤军作战的形象，也许能振奋军心。

5月30日，墨索里尼复信希特勒，宣布从6月5日起参战。信中写道：“元首……在此获悉比利时投降消息之际，我谨向您表示祝贺。信迟复了几天，因为我想把从6月5日起参战的决定通知您……现在意大利人民急切等待同德国人民并肩与共同的敌人作殊死的、英勇的斗争……

∧ 战争狂人墨索里尼与手下将领在一起。

从政治观点来看，我认为不把战争扩大到多瑙河流域和巴尔干地区是必要的，意大利也要从这个地区得到供应，而且这种供应将不再能从直布罗陀以外得到。”他仍把巴尔干地区视为自己的势力范围，不许盟友染指。

希特勒接信后“异常感动”，复信说：“仅仅你参战这一事实本身，就足以使我们的敌人的阵线受到沉重打击的一个因素。”接着希特勒要求自己的盟友推迟几天参战，说是便于德国空军先把残余的法国空军击溃，信中还要求与意大利“领袖”再次会晤。

墨索里尼经过反复考虑决定推迟到6月10日参战。6月2日，他复信希特勒说：“元首……我认为推迟意大利参战的时间是完全适宜的。这种短期的推迟也有利于我在本土及海外的准备臻于完善。我的计划如下：6月10日星期一宣战并向意大利人民发表演说，11日早晨开始战争行动。关于我们举行会晤的问题，我感谢您提出这

一建议。但我认为，待意大利参战后再举行较为适宜。在意大利宣战后晚几小时发表的演说中，我将说明，意大利按照它的政策不打算扩大战争的区域，并且我将举多瑙河—巴尔干国家为例，其中包括希腊和土耳其。”墨索里尼重申巴尔干是他的势力范围，目的是使自己的盟友记住这一点。他不想马上会晤希特勒，是因为眼下他尚无资本，待战场上捞点“战功”后再谈，腰板就硬了。

墨索里尼这个战争狂人，长期来就梦想当军事首脑。为此，他于5月29日成立了最高统帅部，自任三军最高统帅。他手下的几员干将是：巴多格里奥元帅任总参谋长，格拉齐亚尼元帅任陆军参谋长，普里科洛将军任空军参谋长，卡瓦纳里海上将任海军参谋长。为了显示军威，他让女婿、外交部长齐亚诺也以飞行员身份参战，并指挥一个轰炸机大队。

在墨索里尼准备参战之际，美国总统罗斯福曾向他施加压力。罗斯福在照会中说，美国在地中海有着传统的利益，若意大利参战，美国将加倍援助英法等国。墨索里尼对罗斯福一直采取蔑视态度。1939年4月，罗斯福曾致函墨索里尼，建议欧洲对立双方休战十年。这位独裁者开始拒不看信，随后又进行人身攻击，说此信是“麻痹症的结果”（因为罗斯福患小儿麻痹症而导致下肢瘫痪）。这次，他仍不买账，说罗斯福的意见是“风马牛不相及”。

还有，英国外交大臣哈利法克斯勋爵进一步建议，如果墨索里尼愿意与他们合作，促使所有的欧洲问题获得解决，从而保证英法的独立，并为欧洲奠定公开与持久和平的基础，英国政府准备讨论他在地中海方面提出的任何要求。法国政府更是降尊相求，主动提出要向意大利作出领土让步，但墨索里尼均是不屑一顾。6月3日，齐亚诺向法国大使说，“墨索里尼对通过和平谈判从法国收回领土的建议不感兴趣，他已决定向英、法宣战了。”墨索里尼更加狂妄自信，认为英法的太阳已经落山，意大利的未来可以借助德国的帮助，在大英帝国和法国的废墟上建立起来。

墨索里尼要向英法开战的决定，在意大利参谋本部引起了强烈的震动。高级将领们意见纷纭，他们认为，为了参战，必须要有更多的时间加强战备，但墨索里尼却无视这种劝告，法西斯党的重要干将，当时任利比亚派遣军总司令的巴尔博元帅，在5月中旬警告墨索里尼说：“至少在两个月内，意大利不能参与战争。即使两个月以后，也必须在补给相当数量的武器以及军需物资以后，始能够成行。”然

而，墨索里尼也把他的话当成耳边风。

军需局副局长卡洛·佛巴格勒将军报告说："即便把所有需要的物资和原材料弄到手，昼夜加班生产，也需到1942年10月始能完成战争准备。"对于这一忠告，墨索里尼厌烦地不加理睬。

这样，墨索里尼已经踏上了定要"宣战"之路。这一下，不要说意大利的老百姓，就连决心为墨索里尼献身的法西斯党徒，也忐忑不安，感到恐慌万分！

最后，这位意大利独裁者把参谋总长巴多格里奥*元帅召进威尼斯宫，向他透露："意大利要在6月初向英法宣战。"巴多格里奥元帅认为如此草草宣战，不啻是自杀行为，因而提出了严重的抗议。这么一来，墨索里尼站到了桌子的后面，两手叉腰，瞪起两只眼睛，厉声说："元帅阁下实在缺乏判断事态的冷静头脑。战争将在9月告终，我为了以战胜国的一员而坐在和平谈判的席位上，不惜牺牲数千名战斗员。阁下懂得我的意思吗？"就这样，墨索里尼不顾巴多格里奥和巴尔博等人的反对，接受了亲德的罗洛夫·克拉杰尼元帅的怂恿，对希特勒通告说："如果元首认为延迟几天较合适的话，意大利决定将于6月5日以后向英、法宣战。"

巴尔博元帅非常厌恶德国人，因而在去非洲前，特别关照齐亚诺说，他的部队只能适于短期作战，他生怕这场恶战将演变成没完没了的长期消耗战。他声称，身为军人当然应当鏖战在沙场，但他实在不愿打这种既没有准备又没有把握的战争。

恰恰相反，墨索里尼却在焦躁地等待着宣战日子的到来。6月8日，当他得知德国正面临着法国的顽强抵抗时，他感到有生以来最大的愉快。他认为，如果德国现在就开始受挫，那么到了战争的末期他们的锐气耗尽，疲惫之余，再也不能动弹了，那时，他墨索里尼，可以耀武扬威，称王称霸了。

6月10日，墨索里尼嘱托齐亚诺向法国宣战。齐亚诺召见法国大使佛朗索瓦·庞塞，一见面就说："你可能已知道请你来的原因。"庞塞回答说："纵然我并不聪慧过人，但我现在已经知道了。这一击是对一个已经倒下的人再捅一刀。"此刻庞塞并没有惊惶失措，他冷静告诉齐亚诺说："德国人是很难对付的雇主。这一点你们也会领教到的。"同一天，墨索里尼终于发布了系着意大利命运的参战宣告。现在已是战时最高统帅的墨索里尼，又再度出现在他发表了好多次戏剧性演讲的威尼斯宫阳台上，挺胸腆肚，神气十足，以不曾有过的高昂声调，向意大利

∧ 墨索里尼在意驻利比亚派遣军总司令巴尔博的陪同下视察部队。

< 巴多格里奥（左）与意大利王储在北非。

★巴多格里奥

意大利元帅。第一次世界大战后，任意大利陆军参谋长。1923年墨索里尼掌权后被免职。1925年5月，恢复原军职。1928～1934年先后任的黎波里、塔尼亚和昔兰尼加总督。1935年10月任入侵埃塞俄比亚意大利军队司令，对埃塞俄比亚进行武力征服。1940年再次任陆军参谋长。不久即因入侵希腊失利而辞职。之后转入强迫墨索里尼下台的准备工作。1943年7月墨索里尼被捕后，被任命为首相。9月代表意大利与盟国签订停战协定，1944年6月辞职。

∧ 1940年6月10日，墨索里尼在威尼斯宫阳台上宣布了关系意大利命运的参战宣告。

国民发出了歇斯底里的战争叫嚣：

“陆海空的战士们，革命的黑衫队员同志们，在乡军人，意大利以及阿比西尼亚王国的男女诸君们，请聆听！”

“在这决定命运的时刻，无法取消的决定，正在我们上空鸣响着。我们将与西欧的金权国以及反动的民主主义各国进入战争。”

“他们不仅时常阻挡意大利国民的前进，而且经常威胁着意大利国民的生存……在柏林所有的纪念性的会议上，我一再发誓，既然与德国缔结了友好条约，我们即遵从法西斯的道义，与友邦共进退，一直到最后的一刻为止。”

“今后我们将与德国和日耳曼人民，以及与他们攻无不克的常胜大军一起前进。……法西斯统治下的意大利不仅强盛，而且充满了自信，我们的团结是空前的。”

“有一句响亮的口号，将把我们牢牢地联系在一起。这句话正扎根在德国人的心里，他们已经飞翔在天空，准备从阿尔卑斯山横扫到印度洋，那就是：征服吧！”

“我们在一场征战之后，继而把基于正义的永久和平，推广到意大利，推广到欧洲，乃至全世界。”

V 法国新政府总理贝当宣布法国战败投降。

最后，这位法西斯领袖发疯似的狂叫道：

“意大利的国民，拿起你们的武器吧！同时，充分发挥你们的勇气，不折不挠的精神，以及真正人生的价值！”

墨索里尼的参战演说，与以前的情况一样，受到了广场上法西斯暴徒们疯狂的欢迎，雷鸣般的掌声经久不息，然而意大利的老百姓反应极为冷淡，神情明显地表现出惶恐不安。这一夜的罗马市内，有如已经预知了即将来临的大劫难，街上沉静得异乎寻常，一到今晚，家家门窗紧闭，委实叫人恐怖。

齐亚诺当时这样写道：“我感到悲哀，空前未有的悲哀，冒险已经开始了，万能慈悲的上帝，救救意大利吧！”

>> 偷鸡不成

墨索里尼为了入侵法国，投入了32个师，从勃朗峰到地中海的200多公里的战线上发起进攻。从背后攻击已溃败的军队，本来就没有什么光彩，然而墨索里尼的军队实在不争气，数十万意军居然被只有六个师法军顶住了，虽然守方此时正遭受到沿罗讷河流域扫荡的德军从背后攻击的威胁。更令墨索里尼辛酸的是，就在这时，法国总理雷诺下台，卖国的贝当政府马上要求停战，希特勒叫墨索里尼立刻前去商谈法国投降的条件。

墨索里尼自己没有一点“资本”，但胃口很大。他竟然异想天开地想占领整个法国领土并要法国舰队投降。希特勒有自己的盘算，他担心对法国逼得太紧，法国舰队可能倒向英国，而海上力量是德国三军中最薄弱的一环。因此他主张对法国的投降条件必须从宽，特别对法国舰队更要慎重。仗是希特勒打赢的，一切当然都得希特勒说了算。墨索里尼自知缺乏讨价还价的资本，这次“胜利者”的角色是希特勒赐予的，只好按着德国“元首”的意志办。

在实质性的问题上，墨索里尼没有坚持一条，但在外表形式上却想争点面子。他要求和德国盟友在同一时间同一地点与法国人签订停战协定，与希特勒平等地分享“胜利者”的荣誉。不料，希特勒却一口拒绝。这使意大利独裁者甚为伤心。他看出，“主要是希特勒认为在法国人面前，意大利不能同德国人平起平坐”。

希特勒和法国的停战谈判，是在贡比涅森林中的一块小小的空地上举行的。这个地方就是1918年11月11日德意志帝国向法国及其盟国签字投降的地方。希特勒将在这儿报仇雪耻，因为这个地方本身会增加他报仇雪耻的甜美滋味。1918年，法国福煦元帅就是在这里博物馆保存的一节卧车上同德国签订的停战条约。如今工兵遵照希特勒的命令，把墙壁推倒，把车子推到空地中间的轨道上。这就是1918年11月

11日上午5时德国使节遵照福煦元帅的命令在停战协定上签字时，车子停放的确切地点。

6月21日下午3时15分，希特勒乘着他的梅塞德斯汽车来了，同行的有纳粹要员戈林、布劳希奇、雷德尔、里宾特洛甫和赫斯。5分钟以后，法国代表团来了。这个代表以色当的第二军团司令查理·亨茨格将军为首，成员有一个海军将领，一个空军将领和一个文职官员利昂·诺尔。利昂·诺尔曾任驻波兰大使，他现在正亲身经历着德军造成第二次崩溃。他们看起来都精神颓丧，但还保持着一种悲惨的尊严。他们事先并不知道会把他们带到法国人引为骄傲的这个圣地来受这种屈辱。他们的震惊，无疑正是希特勒所期望的。

6月23日，法国代表飞赴罗马，于次日签署了《法意停战协定》*。与洋洋得意亲自出席法德签字仪式的希特勒的态度相反，墨索里尼满腹怨恨，未出席签字仪式。他在希特勒面前忍气吞声，在国内就拿部下出气，大骂军队不争气。

纳粹德国要入侵苏联，墨索里尼助纣为虐唯恐落后，想趁火打劫捞一把，但没有想到，损兵折将傻了眼。

1940年6月法国沦亡后，希特勒不相信英国会继续抵抗，认为西线战事即将结束，他的目标已转向苏联。

1941年6月22日凌晨，法西斯德国对苏联发动了大规模的突然袭击。德军集中153个师，其中包括19个坦克师，连同一起参加的仆从国军队，共190个师550万人的兵力，配备3,500辆坦克，4,000架飞机，兵分三路，在苏联西部边境1,800公里的战线

★《法意停战协定》

1940年6月24日，法国和意大利在罗马签订关于停止军事行动的《法意停战协定》。协定于6月25日正式生效。该文件实际上从属于《康边停战协定》，其要点为，将法国划分为“占领区”和“自由区”，在自由区法国可以行使行政权并保有部分军队；法国其余军队在轴心国监督下实行复员；在法国港口及法属北非殖民地划出一系列非军事区等，协定为意大利与英军在东、北非实行争夺提供了便利条件。

< 1940年6月，希特勒抵达一战时的战胜国——法国，他高昂着头在埃菲尔铁塔下留影。

> 1940年，墨索里尼给一名隶属于黑衫党少年组织成员别上奖章。

上，展开了全面进攻。但希特勒事先并没向他盟友打任何招呼。直到6月21日下午，希特勒才在东普鲁士腊斯登堡大本营，口授了一封致墨索里尼的长信。正如纳粹元首在准备其他侵略行动时一样，他对他的纳粹盟友并不推心置腹，总是到最后一分钟才把自己的秘密告诉他。信件充满了他惯用的谎言和遁词。但在这些谎言和遁词的背后，可以看出他的基本想法以及他对世界形势的错误估计。

希特勒在写给意大利领袖的信中说："经过几个月的伤尽脑筋的考虑和令人不安的等待，我终于作出了我一生中最困难的决定。我正是在这个时候写这封信给你的。"接着，希特勒对当前的局势作了分析。他认为英国在这场战争中打败了，它像一个快要淹死的人那样，抓住每根稻草。法国已经毁灭，现在英国唯一所指望的就是苏联和美国了。

希特勒解释说，由于苏联大量军队在他背后，他就绝不可集结力量对英国进行足以使它屈服的全面攻击，由于苏军的支持英国将更加不愿意屈服，并且美国也在对它进行军事援助。因此，"经过反复考虑，我终于决定趁早下手，以免后患。"

希特勒对他"盟邦"的态度作了具体的分析和考察。他认为法国像以往一样是不能信任的，西班牙不是坚决的，他担心它只是在战争有眉目时才会加入。只有在消灭苏俄之后，才能使远东的日本大大松一口气，从而可能通过日本的介入对美国

V 1941年10月3日，希特勒在柏林一次群众大会上宣布：“东方的敌人已被打垮”。这个牛皮吹得过早了。

的活动造成更大的威胁。对于他的“亲密盟邦意大利”，希特勒说，当前德国将不需要意大利的任何军队到俄国去，他不想让人分享征服苏联的“光荣”，就像他不让人分享征服法国的“光荣”一样。但是他说，意大利可以提供决定性的援助，那就是加强它在北非的部队，并且准备“在一旦法国违反条约时开进法国”。这对于渴望扩大领土的墨索里尼是一个很好的诱饵。

希特勒继续说：“关于东线的战争，领袖，它将肯定是困难的，但是我对它将获得伟大胜利这一点，没有一丝一毫的怀疑。我首先希望的是，那时我们将有可能在乌克兰获得一个共同的粮食供应基地。它将提供我们在将来可能需要的额外供应……”

希特勒这封给“领袖”的长信，直到6月22日清晨3点，在德军进攻前半个小时，才由冯·俾斯麦大使交给了意大利外长齐亚诺，此后这位外长打电话把这封信的内容告诉了当时正在利西奥纳避暑地休养的墨索里尼。这位意大利领袖由于他的轴心国伙伴的来信而在半夜睡梦中被叫醒，这不是第一次了，他对这一点很恼火。墨索里尼对齐亚诺焦躁地说：“我在晚上也不大打扰我的仆人，但是德国人毫不体谅人，随便什么时候都把我从床上叫起来。”可是墨索里尼揉揉他的睡眼以后，马上下令对苏宣战。他现在完全是德国人的俘虏了。他知道这一点，并且对此感到恼火。他对齐亚诺说：“我只希望一件事，那就是在东方进行的这场战争中，德国人会给煞煞威风。”不过，他确信德国人将在苏联获胜，他自己也会在这场战争中大捞一把。

但墨索里尼万万没有想到希特勒和他自己会有那样的结果。

希特勒进攻苏联的这一天，6月22日正是拿破仑1812年前往莫斯科途中渡过涅曼河的一天，同时也是法国在一年前在贡比涅投降的那一天，就在这一天清晨，大举越过了涅曼河和苏联国界。对于纳粹的进攻，苏联在战略上虽然有所提防，但战争爆发得如此之快，却是苏联领导人所没有料到的。正如哈德尔将军在日记中所记的：“红军在整个战线上，遭到战术上出其不意的袭击。”在边界的大部分地区，苏联军队甚至没有做好战斗准备，他们还未组织有效的抵抗就被打败了。

“摧毁俄国飞机1,700架，苏联军队已溃不成军……”捷报频传到柏林、罗马。法西斯头目们欣喜若狂，他们认为德国人可以轻而易举地大获全胜，并且相信在三个月内可以征服苏联并使数百万苏联红军投降。德国军方预料能抓获500万俘虏。用德国大使冯·俾斯麦的话说，即500万奴隶。墨索里尼认为，机不可失，时不再来，要求尽快派出远征军，

由麦加莱将军指挥，赴苏联作战。“领袖”对意大利参加对布尔什维克的大决战感到非常荣幸。他打电话给齐亚诺说，他要检阅部队，并要外交部将他给希特勒的复函尽快发送柏林。特别当墨索里尼听说佛朗哥的长枪党部队已经离开西班牙开往苏联前线时，甚为不满，他嘟嘟囔囔地说：“我是轴心国的老二，我们不应落在别人后边。”

对于参加东线战争，墨索里尼异常“热心和积极”。他精心为一个“优秀师团”举行了检阅仪式之后，从维罗纳打电话对罗马的法西斯头目们说：“此师团堪称最优秀的师团，是意大利军队中的王牌，无论是兵员还是装备，均比德军优越。”对于墨索里尼的行动，尽管希特勒并不热心，但他仍主张把20万以上的意大利军队投入东部战线。

但意大利的将军相当多的都不同意墨索里尼此举，他们一致表示，如果有那些兵力，或许能改变北非的局势。至于德国人，则任由他们去跟苏联人火拼。然而，迷了心窍的墨索里尼仍不更改他的决心，他说：“这并非只是自尊的问题，意大利为了确保‘闪电式胜利’起见，必须把一切投入战争。如果苏联不在最初六个月内败北，他们是绝不会被征服的。”

这样，意大利远征军派赴东方战线。墨索里尼密切注视着东部战线意大利军队的动静。依照他的训令，意大利军队的所有行动都见了报，而且把意大利的战功夸大，相反地对德国军队的胜利则尽量加以缩小，少报或不报。他对德国的“胜利”十分嫉妒，对希特勒的专横十分气恼。在一次形势分析会上，他对心腹们说：“我只有一个期望，那就是东方的战斗，能够拔尽德国辉煌漂亮的羽毛，使它变成一只面目可憎的秃毛鸡！”

尽管墨索里尼对参加对苏作战非常卖力，积极地配合德军作战，但希特勒不但不领情，而且十分冷淡和蔑视。除了6月22日那次“夜间警报”把既成事实告诉他外，其余什么都对他保密。齐亚诺在日记中曾写到，“领袖知道希特勒不欢迎我们的部队开上苏联前线，但领袖照样坚持派部队去。我极力劝他改变主意，但他坚定不移，并且确信，这几个师的装备和人员都优于德国。现在领袖抱着两种希望：要么战争以妥协告终，这可以挽救欧洲的均势；要么长期打下去，便于我们以武力挽回我们失去的威望。哎，他的幻想真是无穷无尽啊！”

纳粹德国悍然入侵苏联，使欧洲局势，乃至全世界局势发生了很大变化。

英国、美国和其他遭受侵略和奴役的国家，迅速和苏联结成了反法

西斯战线。就在纳粹军队进攻苏联的当天夜晚，英国首相丘吉尔发表了激动人心的广播演说，表示支持苏联。

丘吉尔的广播演说，受到了全世界反法西斯国家和人民的欢迎。6月24日，美国

∧ 墨索里尼视察赴北非作战的意军部队。

总统罗斯福也在记者招待会上声明，凡是抵抗法西斯轴心国的国家其中包括苏联在内，都将得到美国的援助。这时苏联也积极调整对外关系，争取联合一切反法西斯的力量。7月苏英两国签订了《关于在对德战争中共同行动的决定》。苏联和波兰，

捷克斯洛伐克在伦敦的流亡政府也签订了同样的协定，并与其他国家的伦敦流亡政府以及戴高乐的“自由法国”建立了外交关系。于是逐渐形成反法西斯联盟。

1941年8月14日，罗斯福和丘吉尔在大西洋纽芬兰的军舰上举行会晤，发表了美英两国关于战争目的和联合声明，表达了反对纳粹暴政，尊重各国领土，主权和各国人民的民主、自由，以及致力于战后和平与合作的共同立场。此即《大西洋宪章》。它得到了苏联、中国等国的赞同，奠定了反法西斯国家联合的原则基础。

1941年9月29日至10月1日，在莫斯科举行了苏美英三国代表会谈，签订了战时第一个三国协定——《对苏联供应第一位议定书》。该协定实际上确认了战时三国同盟关系。

太平洋战争爆发后，反法西斯战线迅速扩大。1942年1月1日，美、英、苏、中等26个国家，在华盛顿签署了《联合国家宣言》。宣言规定，签字国保证运用全部军事、经济资源，打败法西斯轴心国集团，并保证相互合作，而不单独同敌人缔结停战协定或和约。至此，世界反法西斯联盟正式建立起来。

却说希特勒在苏德战场上接连取得的胜利使他的头脑发昏了。到1941年初秋，希特勒认为苏联已经完蛋了。10月3日，他在柏林一次群众大会说：“今天我宣布，我毫无保留地宣布，东方的敌人已经被打垮，再也不能站起来了……在我们部队后边，已经有了相当于我在1933年执政时德意志国家幅员两倍的土地。”

但遗憾的是，希特勒的牛皮吹得太早了。苏联人尽管在6月22日遭到了突然袭击，部队和装备遭到重大损失，在仓猝后撤中，他们的一些部队陷入敌人的包围，但是实际上，从7

月起，他们已经开始进行德国从来没有遇到过的顽抗。

在哈德尔的日记中，以及在中路战线统率一支庞大的装甲部队的古德里安将军的报告中，都开始频繁地记载着苏军殊死抵抗和反攻以及德军遭受惨重损失的情况。随着时间的推移，希特勒和他的盟国军队的困难愈来愈多，死伤愈来愈惨重，法西斯军队已经深深陷在苏联的泥坑中不能自拔。

面对德、意军队在苏联前线接连受挫，墨索里尼着急了。他认为，现在已经到了这样的时候，可以劝说希特勒为了避免东线继续受到损失，与斯大林达成某种妥协，集中轴心国家的力量用于防卫北非残余地区、巴尔干和西欧。

当年12月18日他的女婿齐亚诺经过长途跋涉，来到腊斯登堡，把老丈人墨氏的建议转达给希特勒。希特勒对这些建议嗤之以鼻。可是，一个月后，德军保卢斯的28.5万人就在斯大林格勒被苏联红军彻底消灭了。这次战役中，幸亏意大利第八军团残部跑得快，否则也就和他们的“盟军”同归于尽。

这真是偷鸡不成，反蚀一把米。

前景不太美妙

chapter/ 06

1883–1945 BENITO MUSSOLINI

墨索里尼的野心和希特勒一样疯狂。他眼看德国人在西线取得惊人的胜利，眼睛发红，坐立不宁。他环视地球仪，盯住地中海沿岸不放，认定这是他建立地中海为内湖的“新罗马帝国”的大好时机……

自参战以来，墨索里尼的日子愈来愈不好过。他表面上虽强作镇静，对前途充满“信心”，但暗中承认意大利有三大严重损失：国家军事威信遭到打击；德军进驻希腊；罗马帝国失利。然而，他仍然把自己视为能洞察一切的“超人”……

>> 受挫希腊

1940年夏秋，当希特勒席卷整个西欧大陆，并大叫大喊要实施“海狮计划”攻占英国本土之际，他内心所想、暗中准备的却是入侵苏联的“巴巴罗萨”计划。墨索里尼被蒙在鼓里，急于和希特勒一起入侵英国，分享大英帝国的“遗产”。但是，意大利“领袖”的要求又被希特勒所拒绝。

墨索里尼的野心和希特勒一样疯狂。他眼看德国人在西线取得惊人的胜利，眼睛发红，坐立不宁。他环视地球仪，盯住地中海沿岸不放，认定这是他建立以地中海为内湖的“新罗马帝国”的大好时机。

埃及和地中海是墨索里尼的“新罗马帝国”的关键所在，战略地位极为重要，它控制着苏伊士运河，而这条运河是大西洋经地中海通往印度、大西洋的咽喉，是大英帝国的“生命线”。控制地中海，维护苏伊士运河的畅通，不仅对英帝国是性命攸关的事，而且还可以直接影响法属非洲殖民地及英国与轴心国的作战。

墨索里尼认为机不可失，决定立即入侵东北非。

墨索里尼在北非的利比亚和的黎波里塔尼亚，集中了21.5万军队，准备入侵埃及，由巴尔波统帅。在东北非的厄里特里亚和阿比西尼亚，屯驻着22万意军，司令官为奥斯塔公爵。1940年6月，巴尔波刚从墨索里尼那里接受了入侵埃及的命令后回到北非。6月29日，他的座机飞抵托卜鲁克上空，驻该地的意大利高炮部队晕头转向，误认为是英机入侵，开火把自己司令官的座机打了下来，巴尔波丧命。墨索里尼又叫格拉齐亚尼元帅去接任驻利比亚司令官一职。夹在东北非和北非两支意大利军队之间的是由英国中东总司令韦维尔中将指挥的英军，计有：第7装甲师，第4印度师的2/3，新西兰师的1/3，此外还有14个英国营和两个皇家炮兵团，共约五万人。且防守两面边境和保持埃及内部安全的兵力，都要从上述军队中抽调。因此，英国在战场上是以寡敌众，而且意大利的飞机也远比英国皇家空军飞机多。同时，英国本又受着希特勒的威胁，难以抽调力量加强中东的实力。

面对此种形势，墨索里尼命令部下赶快动手。但是奥斯塔和格拉齐亚尼却迟迟不肯行动。他们对自己下属部队的装备和士气比较了解，说：“我们在走向失败，在沙漠里就必然会迅速而全面地酿成一场灾祸。”而坦克又只有机枪，没有大炮。摩托化运输工具极为缺乏，汽油储存少得可怜，而意大利飞机是“博物馆里极好的陈列品”。墨索里尼却无视这一切，一味大骂部下胆小怕事，只求得利，不愿失利。他声称，等打完仗，他要淘汰较弱的人，改进意大利人种。

在墨索里尼的一再催逼下，1940年7月初，奥斯塔的部队从阿比西尼亚和厄立特里亚出发，进攻苏丹、肯尼亚。8月间，又进攻英属索马里。英军处境越来越困难，

来自卡萨拉方面的威胁正向西面的喀土穆伸展，惊慌的情绪弥漫于肯尼亚，深恐意大利军队从阿比西尼亚向南进军640公里，朝塔那河和内罗毕推进，侵入英属索马里。但是，所有这些忧虑同意大利侵袭埃及引起的忧虑比起来，都是微不足道的。显然，意大利正以最大的规模准备入侵埃及。不久前，墨索里尼曾不断地向埃及东面调派军队，甚至在参战前，就沿海岸修筑了一条宽阔的马路。从的黎波里的主要基地起，通过的黎波里塔尼亚和昔兰尼加到埃及的边境。好几个月以来，沿着这条公路的军运十分繁忙。在班西加、德尔纳、托卜鲁克、巴迪亚和苏卢姆逐渐建起军火库，军火库堆得满满的。这条线长达1,600多公里，沿路都有意大利兵营和供应站。沿着这条公路，靠近埃及边境的一端，意大利不动声色地慢慢集结和部署了一支拥有大量装备的七八万人的军队。在这支部队的前边，就是争夺的目标——埃及。在它的后边是通向的黎波里的漫长的公路，再后面就是大海。墨索里尼心想，他这支浩浩荡荡的大军，如果继续东进，战胜所有企图拦路的军队，开罗的金字塔就不是可望而不可即的了；如果他能取得三角洲的肥沃地带，征服埃及就可稳操胜券了。到了秋季，野战军和沿海岸一系列庞大供应站中的意大利人，至少有30万。墨索里尼命令格拉齐亚尼元帅，要以最快的速度攻占埃及，把英国人消灭在大沙漠中。

那时候，在英军方面，在北非最前方的防御据点是在马特鲁港的兵站基地，那里向西有一条很好的公路通向迪巴拉尼，但再往西，列苏卢姆的边境却没有一条能够维持在边境长期驻扎大量兵力的公路。中东司令韦维尔将军组建了一支机动灵活的精锐的机械化掩护部队，包括第7轻骑兵团，第11轻骑兵团，第60步兵旅和两个汽车营和一个步兵旅以及两个皇家摩托化炮兵团。墨索里尼一宣战，他们就马上进攻意大利边境上的前哨据点。因此，在24小时以内，第11轻骑兵团就越过了边境，出其不意地袭击尚未听到宣战消息的意军。接着，6月12日、6月14日他们和第7轻骑兵团以及第60步兵旅的一个连，攻陷了卡普措和马达累纳堡边境上的碉堡，并且俘虏意军220名。16日，他们又深入袭击，击毁了12辆坦克，截击了托卜鲁克—巴迪亚公路上的运输队，并俘虏了一名意大利将军。

意大利军队紧锣密鼓地准备进攻埃及，就在这时，从柏林传来希特勒要进军罗马尼亚的消息，这不禁使墨索里尼气愤不已。虽然他力不从心，但他对巴尔干的野心却像希特勒一样疯狂。很早以来，这位意大利独裁者就对巴尔干地区的罗马尼亚、南斯拉夫垂涎欲滴。如今听到希特

V 正在北非集结的意大利军队。

勒事先不打任何招呼，擅自进军罗马尼亚好不生气。

1940年10月15日早晨，墨索里尼在威尼斯宫秘密召开了一次意大利军事首脑会议。他在会上口若悬河，滔滔不绝，指着一张大型军用地图，大讲希腊地位的重要和它对意大利的价值。

10月28日拂晓前，意大利驻雅典公使把最后通牒送交希腊首相梅塔克萨斯将军。墨索里尼要求对意大利军队开放全境。同时，意大利驻扎在阿尔巴尼亚的军队也从数处进犯希腊。希腊军队在边境上绝不是没有准备的，所以希腊政府拒绝了意大利的最后通牒，从此，一场残酷的侵略战争就在希腊的国土上爆发了。

1940年10月29日，也就是墨索里尼向希腊发动全面进攻的第二天，丘吉尔给在苏丹喀土穆的英国陆军大臣艾登发了一个急电，电报说："看来最重要的是在苏达湾占有最好的飞机场和供应海军燃料基地。成功地保卫克里特岛，对保卫埃及有莫大的帮助。克里特岛如丧失于意大利，将大大增加地中海的一切困难。这样大的战利品值得冒险，而且其价值几乎相当于在利比亚进行一次成功的攻势作战。同韦维尔和史默茨将军会面研究这一问题后，务请毫不犹豫地提出大规模行动的建议，即使影响其他战区也在所不惜。"就这样，应希腊政府的请求，克利特岛最良好的港口苏达湾，于两天之后被英军占领了。

丘吉尔于11月2日电告英国空军参谋长，令他速派四个轰炸机中队取道马耳他岛飞往克里特岛或希腊。人员和地勤物资则由巡洋舰运送。务必尽早使这些空军中队从希腊领土的基地出动，袭击墨索里尼在塔兰托的舰队，并且骚扰意大利南部。

英国海军上将坎宁安计划利用他目前已经大为加强的舰队飞机，袭击停泊在塔兰托主要基地的意大利舰队，但墨索里尼的舰队对英军占领克里特岛似乎并不没有什么特别反应。这次袭击是在11月11日发动的。事前进行了一系列妥善配合的军事行动：舰队到达马耳他，另一批增援的舰只，其中包括"巴勒姆"号战列舰，两艘巡洋舰和三艘驱逐舰，开到亚历山大港。最后，作为高潮，发动袭击。塔兰托位于意大利的靴形半岛的后跟，与马耳他相距512公里。它的宽阔的港口层层设防，足以抵御所有现代化武器的袭击。英国有几架快速侦察机到了马耳他，因此能辨识他们所要袭击的目标。英国的计划是从"光辉"号出动两批飞机，第一批12架，第二批9架，其中有11架携带鱼雷，其余的或携带炸弹，或携带照明弹。夜幕降临不久，"光辉"号就从距塔兰托272公里左右的海域派出了飞机。尽管高射炮火炽烈，但英国飞机只有两架被击

∧ 墨索里尼跟随空军一起飞往希腊。

落，其余的都安全返回“光辉”号。

这一仗，使地中海海军力量的对比顿时改观。意大利有三艘战列舰，一艘巡洋舰被击中，而且造船厂也遭到了严重的破坏。从此，墨索里尼的战舰，至少有一半在六个月内不能恢复战斗力。

希腊军队虽然在数量和装备上劣于敌人，但他们在爱国主义精神的鼓舞下，英勇顽强，连续出击，他们占领了阿尔巴尼亚境内5公里的毕索德里，同时还包围了墨索里尼的精锐的阿尔卑斯“朱利亚”师团，造成了意大利军队死伤2万名以及被俘5,000名的巨大损失。被希腊军队的勇猛吓坏了的墨索里尼，恼羞成怒，对着怯懦无能的维斯孔蒂和雅科莫尼两个败将，辱骂不已。最后，维斯孔蒂被免掉了总司令的职务，由威巴德·索杜接任。但后者也和他的前任一样，只有被动挨打，无力扭转战局。

面对着连连败阵，墨索里尼怨天尤人，哀叹不已。他本想旗开得胜，一举攻下希腊，借以提高身价，从而可以和希特勒平起平坐，不料希腊人的勇猛顽强，不屈

★“巴巴罗萨”计划

1940年8月1日，德军参谋总部根据希特勒的命令，开始制定进攻苏联的作战计划。1940年12月18日，希特勒批准了进攻苏联的“巴巴罗萨”计划。“巴巴罗萨”是中世纪妄图称霸欧洲的神圣罗马帝国皇帝腓特烈一世的绰号。“巴巴罗萨”计划要求用突然袭击和闪电战的方式击溃苏联，并规定在6周至2个月内结束战争。最迟不能超过1941年圣诞节。计划由三部分组成，“巴巴罗萨”计划曾给苏军巨大打击。但计划最后终被苏军挫败。

不挠的抵抗，震撼了整个世界。相反，意大利侵略军却无脸见人地败北，此种不吉利的战局给这位意大利独裁者带来了严重的忧虑和不安。

12月上旬，希腊军队再度突入意军阵地的消息，经前线指挥部传到罗马。墨索里尼甚为惊恐。齐亚诺说，他从未看见他如此落魄的样子。他不得不卑躬屈膝地同希特勒举行会谈。

>> 仰仗希特勒

双方会谈时希特坦率地指出，意大利在希腊的进攻是一个令人遗憾的错误，并且不幸危及了德国在巴尔干的地位。不过，他向墨索里尼表示，德国一定帮助他的盟友共同对付这个危险。为了扭转战局，希特勒命令德国参谋总部立即制订计划，开始至少用10个师的兵力通过保加利亚入侵希腊，这10个师将首先派往罗马尼亚，随后还要继续增加。希特勒决心在执行进攻苏联的“巴巴罗萨”计划*之前，彻底解决巴尔干半岛的问题。

最后，双方谈定，轴心国绝对团结一致，应在巴尔干半岛共同前进。至此，会谈“圆满结束”。回国之后，墨索里尼就着手组织新的反击，他抽调了7个意大利师团，在160架轰炸机和159架战斗机的支援下，在长达32公里的战线上展开战斗。“领袖”一心想在德国介入之前获得胜利。结果还是无法得逞。

前线的接连失利，严重动摇了民众的士气。人民群众反对法西斯对外进行侵略战争，国内形势变得严峻起来。“要进行一次大的清洗，”墨索里尼对齐亚诺说，

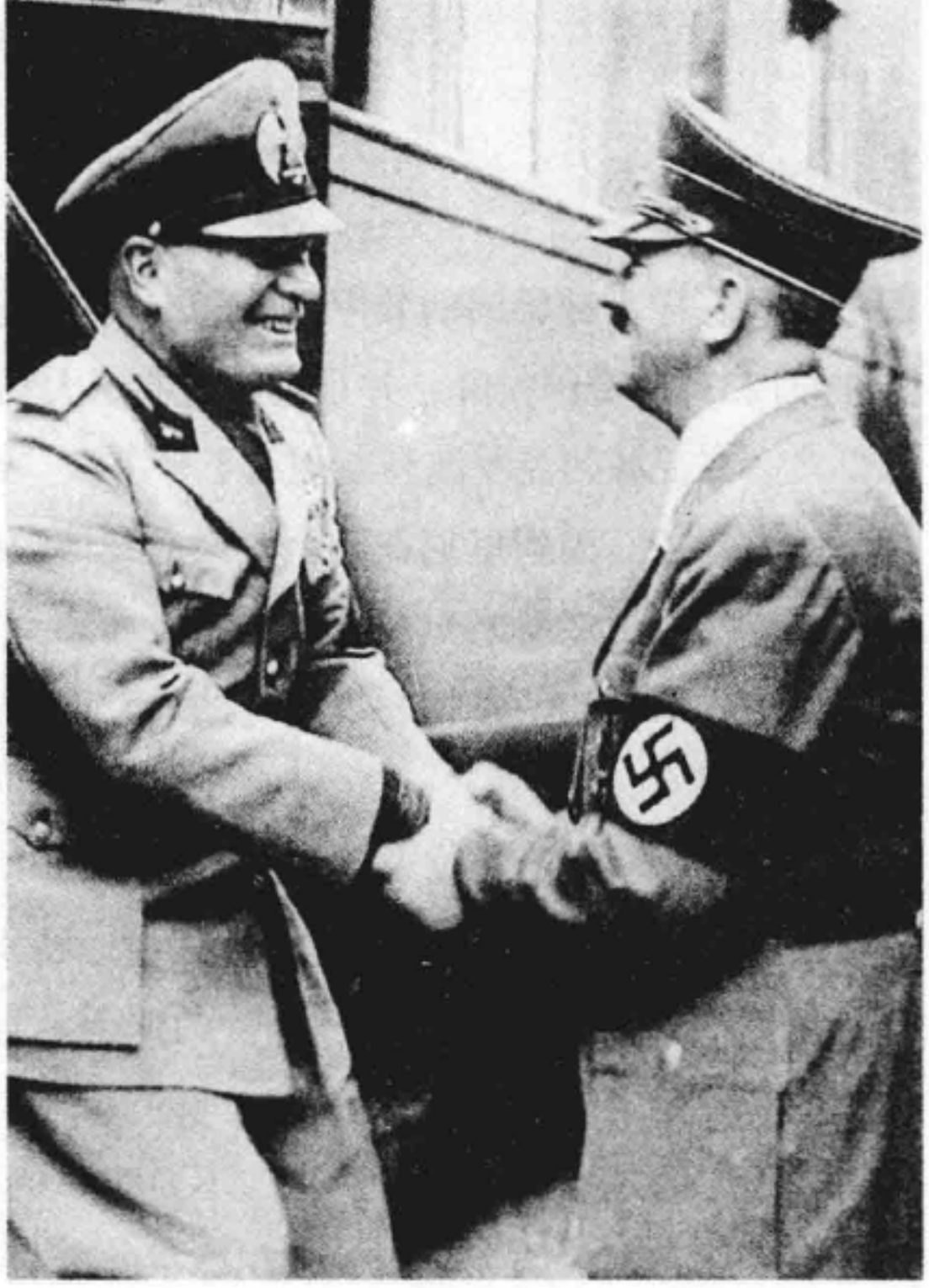

> 意军在希腊及北非的接连失利，让墨索里尼不得不求助于他的主子希特勒。

“要搞彻底，至少需要一个星期。”

同时，遵照墨索里尼的指示，总参谋长卡瓦莱罗决定在阿尔巴尼亚前线马上发动进攻。这次进攻，即使是局部的，或很有限度的，但对日益丧失人心的意大利法西斯来说，却有鼓舞士气的作用。

但是，在德国方面，希特勒早已暗自决定：如果“巴巴罗萨”计划能够在春天开始，那首先必须把巴尔干的两翼掌握在手中，并加强那里的军事力量。到1941年2月的第三周，德国人已在罗马尼亚集结了一支68万人的大军。但是在南边，希腊人仍然不能使意大利人越雷池一步。希特勒担心，盟国可能在萨洛尼卡以北形成一条战线，对于德国来说，这条战线会比第一次世界大战中遇到的问题更加麻烦，因为它将使英国人得到一个基地，从那里派飞机去轰炸罗马尼亚的油田。此外，这条战线还将危及“巴巴罗萨”计划。事实上，柏林方面早在1940年12月就已预见到这个危险。当时希特勒曾发布了关于“马丽他计划”的第一道指令，规定德国集结在罗马尼亚的军队，通过保加利亚大举进攻希腊。

就这样，按照希特勒的命令，墨索里尼前后抽调了43个意大利师在巴尔干各地和德国纳粹军队共同作战。贝尔格莱德被夷为平地。

这个时候，希腊人已无法抵挡由十个师组成的纳粹第十二军团，其中四个师是装甲师。英国急忙从利比亚派遣了大约四个师，共5.3万人，开往希腊。但是，他们

像希腊人一样，被德国的装甲部队和空军的猛烈轰炸打得一败涂地。北部的希腊军队在4月23日向德国投降，并且也被迫向意大利投降了。四天后，纳粹的坦克隆隆开入雅典。在卫城阿克罗波利斯挂起了卐字旗。到4月底，在三国之内，除克里特岛之外都被占领了。墨索里尼在整个冬天遭到惨败的地方，希特勒在春天的几天之内就取得了成功。虽然墨索里尼摆脱了困境而感到宽慰，但是他丢了脸，因为全靠德国人他才摆脱困境的。希特勒现在开始瓜分南斯拉夫了，而墨索里尼得到的一份是使他失望的。

随着法西斯在南斯拉夫、希腊取得的胜利，希特勒更加头脑发热，飘飘然了。

墨索里尼却开始对希特勒十分腻烦。特别是希特勒夸夸其谈，贪天之功为己有，把打败南斯拉夫算在他一个人的账上。近来这位意大利领袖心事重重。5月6日，他和齐亚诺坐在前往蒙法尔科内的火车上，陷入了沉思。他考虑了许多问题，其中最重要的是战争的速战速决，不要旷日持久地打下去。他希望侵略扩张，但实在是力不从心啊！如今希腊大陆在德军的参与占领下算是被征服了，然而在克里特岛、在非洲、在地中海仍在激烈的战斗，前景如何，他实在不敢多想。尤其是最近与驻希腊的德军的紧张关系，更使他忧心忡忡。

法西斯武力占领了希腊大陆，但是在爱琴海和克里特岛，战争仍激烈地进行着。双方不仅动用了大批陆军，而且出动了现代化的空军和海军。在克里特岛上进行着希腊战役史上最壮烈的海、陆、空的立体战。

希特勒和墨索里尼征服希腊后，克里特岛便成为希腊国王和政府的立足之地，各兵种部队的重要收容所。德意法西斯正在虎视眈眈地盯着这个岛屿。对于盟国说来，它是埃及和马耳他岛的一个重要的前哨据点；对于墨索里尼和希特勒来说，克里特岛是扎在他们喉咙中的一根骨刺。因此，保卫和夺取克里特岛的斗争，就成为两军在东地中海斗争的焦点。

纳粹重要头子之一戈林苦心经营、一直在努力建立和发展一支能够进行大规模着陆的强大空降部队。这正投合那帮狂热的纳粹匪徒的心愿。德国伞兵师是一支精锐部队，英国在研究如何防御德国进犯本土问题时，曾考虑过它的作用。但是，德国的所有这类计划至少需要暂时取得日间的制空权。德国在不列颠的上空没有得到这种制空权，而克里特岛的情形却不同了。敌人在巴尔干和爱琴海享有充分的而且看来是持久的空中优势，尤其是墨索里尼所控制罗得岛要塞，对守卫克里特岛造成了严重的威胁。

法西斯这次战役下了血本。战斗于5月20日晨开始，在德国历来发动的进攻中，从来没有像这次这样不顾一切，这样残酷无情。他们的首要目标是夺取马利姆飞机场。在一小时之内，敌机对该机场周围的据点进行最猛烈的轰炸和机枪扫射，其猛烈程度前所未见。几乎在刹那之间，盟军的大部分高射炮便失去了作用。在轰炸停

∧ 1940年，希特勒与戈林等将领在一起研究欧洲战局，墨索里尼在旁听。

止之前，滑翔机就开始在马利姆飞机场的四周着陆。上午8时，敌机从90米到30米的上空向马利姆和干尼亚之间的地区投下了大批伞兵。敌机川流不息地飞来飞去，在上午投下一个团，共四营人，下午又投下一个团，完全不顾人员的伤亡和飞机的损失。法西斯的滑翔机和军队运输机在海滩上、在丛林中或在烈火熊熊的飞机场上着陆或撞毁。第一天，在马利姆和干尼亚之间及其附近着陆的德国伞兵共计5,000余名。他们在新西兰军队的炮火下和殊死的肉搏战中损失惨重。在盟军防区内，几乎所有着陆的伞兵都已阵亡，多半是被击毙的。入夜之前，守军仍然坚守着飞机场。

5月21日，也就是开战的第二天，敌人继续进攻，军队运输机又出现在该岛上空。马利姆飞机场虽处于英军大炮和迫击炮密集的炮火下，敌运兵飞机却继续在飞机场及其东面高低不平的地面上着陆。德国最高统帅部似乎不计损失，在这一区域内，至少有100架撞毁在地面上。虽然如此，飞机还是不断地飞来，每小时达20余架次。更起决定作用的是，这时敌机已能够飞回去继续载运援军了。

在克里特岛的西面部署着英国海军少将罗林斯指挥下的一支威力强大的舰队，包括战列舰“沃斯派特”号和“英勇”号，由八艘驱逐舰掩护，他们的任务是监视墨索里尼的舰队。21日，英舰竟然遭受猛烈空袭。驱逐舰“朱诺”号被击中，两分钟后沉没，死亡惨重。巡洋舰“阿贾克斯”号和“猎户座”号也受创，但仍继续作战。夜间11时30分，英海军少将格伦尼率领巡洋舰“代多”号、“猎户座”号和“阿贾克斯”号以及驱逐舰四艘，在干尼亚以北29公里的海域截住了德国运兵船队，激战两个半小时，击沉满载德军的轻帆船不下12只和轮船三艘。据估计，当夜淹死的德军达4,000余人。

在保卫克里特岛的战斗中，英国海军英勇顽强，敢打敢拼，发挥了重要作用。5月22日和23日，英国海军损失，计有两艘巡洋舰、三艘驱逐舰被击沉。战列舰“沃斯派特”号长期报废，此外还有“英勇”号及许多其他舰只受到重创。虽然如此，克里特岛的海防仍很巩固。在克里特岛战役*结束之前，没有一个德国人从海上登陆该岛。但由于众寡悬殊，守军的局势越来越困难了。英国和其他盟国的部队，不得不面临惨痛的撤退守军的任务以及所必然蒙受的重大损失。

面对着法西斯海、空军的严密封锁，2.2万名战斗人员从克里特岛撤出，的确是一大难题。不仅运输船队难以登陆，而且还必须通过墨索里尼的空军所控制的350海里的海域。登陆地点斯法基亚是南部海岸一个

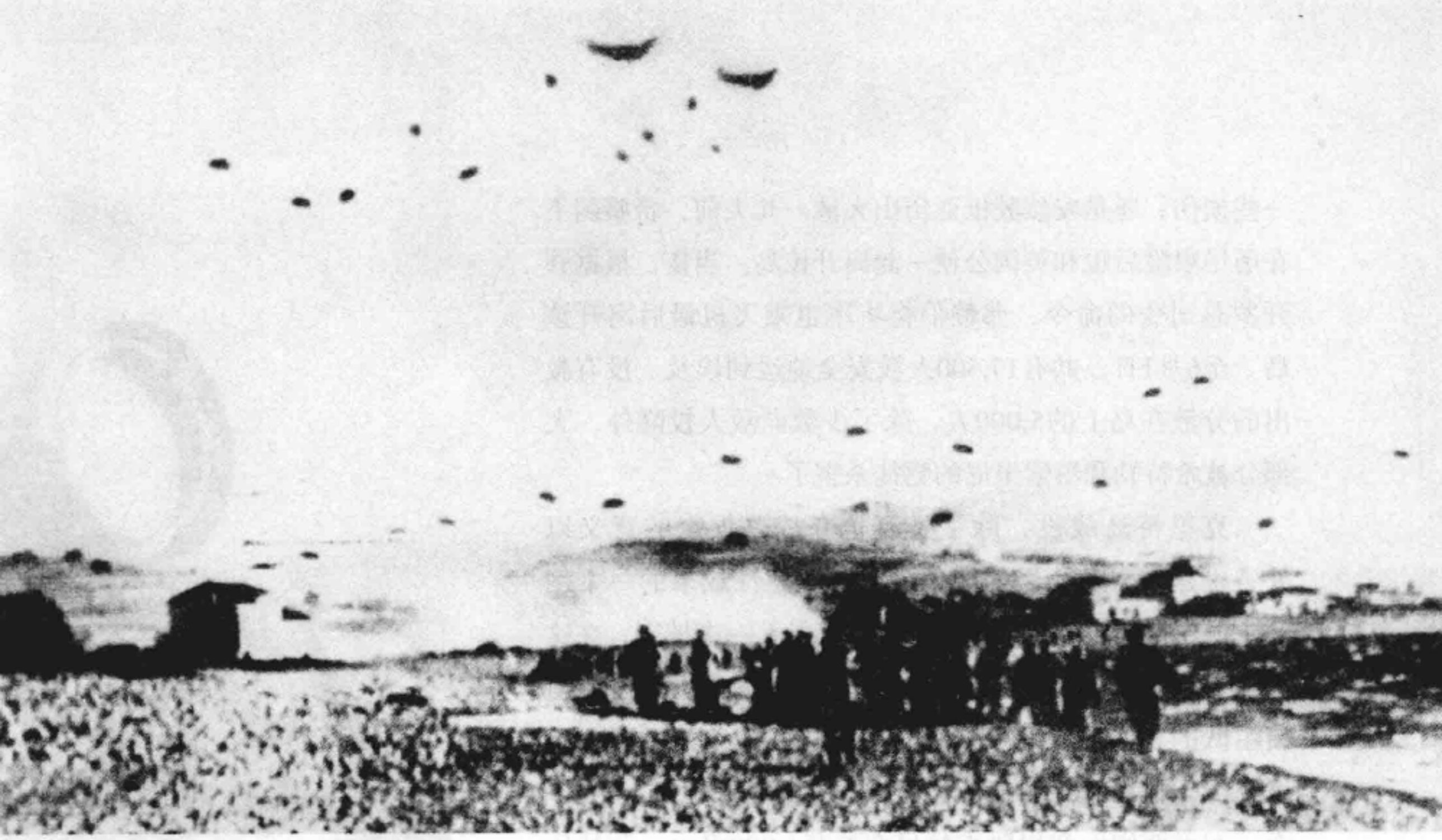

∧ 德军在克里特岛实施空降行动。

★克里特岛战役

1941年4月下旬，德意等国法西斯军队在希腊大败盟军，英军退出希腊。为控制地中海航线，支援在北非作战的法西斯军队，德军统帅部决定攻占被英军占领的地中海上的克里特岛，由空军第11航空军担任攻占岛屿任务。5月20日晨，德军空降兵在克里特岛3个地点空降，与岛上英军和希腊军发生激战。21日起，德军实施登陆。至5月27日，德军逐步控制了克里特岛。英军于28日起开始撤退，德军占领了克里特岛。

小小的渔村，位于高达1.5米的峭壁之下，只有一条羊肠小道可以通过。部队必须隐匿在峭壁边缘附近，等到召唤时再出来登船。在阿利斯海军上校指挥下的四艘驱逐舰于5月28日夜间抵达，载去700人，并为现已集合起来的大批官兵带来食物。在返航时有战斗机掩护，因此只有一艘驱逐舰受到轻伤。至少有1.5万人隐藏在斯法基亚附近。

5月30日，丘吉尔首相发出命令，要不惜一切代价，为营救残留该岛的军队作出最后的努力。这天清晨，阿利斯海军上校率四艘驱逐舰再次驶往斯法基亚，途中有两艘驱逐舰不得不折返，但是他率领“内皮尔”号和“尼赞”号继续前进，成功地使1,500余名士兵登上了船。在返航中，这两艘驱逐舰都差一点被炸弹炸沉，虽受了

一些损伤，还是安然驶抵亚历山大港。几天前，希腊国王在历尽艰险后也和英国公使一起离开该岛。当夜，根据驻开罗总司令的命令，弗赖伯格将军也乘飞机最后离开该岛。至6月1日，共有17,500人被安全地运到埃及。没有救出的分散在岛上的5,000人，除了少数向敌人投降外，大部分被希特勒和墨索里尼的党徒杀害了。

克里特岛战役，除了具有争夺战略据点的意义以外，也是在艰苦不懈的斗争中获得决定性成果的一个例证。据丘吉尔《第二次世界大战回忆录》一书披露，在这次保卫战中，英国及其盟国共死伤1.5万多人。德意法西斯军队的伤亡当在此数以上。自从这场战争开始以来，据统计，在马利姆和苏达湾区域内共有德军坟墓4,000多个，在雷西姆农和伊腊克林另有坟墓1,000多个。此外还有大量的德军溺毙在海中。约有170架飞机被击毁、击伤。希特勒为了赢得这次胜利付出了沉重的代价。“英雄空降师”的神话不攻自破了。

>> 连吃败仗

老奸巨猾的墨索里尼，狐假虎威，借希特勒之力赢得了征服希腊的胜利。虽然这位独裁者高兴了一阵子，但不久之后，他霸横非洲的惨遇就好像撞响他的一次次丧钟。墨索里尼在入侵希腊的同时，又贸然发动了对非洲的进攻。他妄图乘英国之危，一举攻下埃及，以便称霸非洲。然而，事情并不如意。在非洲担任意大利统帅的格拉齐亚尼，是一个诡计多端的法西斯老将，他虽然赢得了征服阿比西尼亚的桂冠，受到领导的嘉奖、喝彩，并被提升为元帅，但这次却忧虑满腹，他想：英国人最近不战自退，一打就跑，可能是个陷阱。因此，不管墨索里尼如何训斥、辱骂，仍不轻举妄动。可是，就在格拉齐亚尼踌躇不前时，英国人却以最快的速度，完成了“罗盘”战役的准备工作。

在开战之前，英国中东总司令韦维尔将军，亲自检

∧ 意军入侵希腊时，墨索里尼在前线通过望远镜观察战场形势。

查战备之后，对将士作了简短有力的动员，他说：“我们虽然在人数上抵不过敌人，但我们经过高度的训练，装备好，习惯沙漠作战，有着伟大的光荣传统，而且富有坚忍不拔的精神，这是我们攻无不克的胜利保证。”在一个重大行动开始之前，真是度日如年，全体将士兴高采烈，决心打赢这场战争，以振士气，也好给墨索里尼一个教训。12月6日，英国那些身体瘦削、面目黝黑、在沙漠中受过锻炼的完全机械化装备的陆军，约2.5万人挺进了64公里，并于翌日一动也不动地整日蜷伏在沙漠荒野之中，未被墨索里尼的空军发现。12月8日，他们又兼程前进，部队在当夜才被告知，这不是在沙漠中演习，而是“真要打仗”。9日拂晓，揭开了西迪巴拉尼之战的序幕。

∧ 在北非被俘的意军官兵。

一阵猛烈的炮火过后，英印联军展开了攻势。仅仅在数分钟之内，意大利的25辆战车就陷入了瘫痪状态。当时在西迪巴拉尼南部的尼贝瓦作战的意大利军，进行了顽强的抵抗，意军师团长马利蒂将军一出战壕，就被打死。

到了12月15日，英联邦军队已从埃及境内扫荡了所有的意军。留在昔兰尼加的意军，大部分撤退到已被孤立的巴迪巴亚防御阵地以内。这样便结束了西迪巴拉

尼之战的第一阶段，使墨索里尼的五个师大部被歼，俘虏敌军3.8万余名。英军的损失是：阵亡133人，受伤387人，失踪8人。

非洲惨败的消息，使全意大利人惊恐不已，离心倾向愈加严重。饱受折磨的意大利人民“根本不能冷静地接受这一巨大的打击”。

这样，英勇善战的英联邦沙漠兵团，在韦维尔将军的指挥下，于六个星期内，在缺水缺粮的地带前进了320公里，攻占了两座经常驻有海、空军部队的设防巩固的港口，俘虏意军11.3万名，缴获意军大炮700余门。至此，妄图侵略征服埃及的墨索里尼的庞大陆军，已经溃不成军了，只是由于交通和供应上的莫大困难，才延迟了英军向西长驱推进。

自参战以来，墨索里尼的日子愈来愈不好过。他表面上虽强作镇静，对前途充满“信心”，但暗中承认意大利有三大严重损失：“国家军事威信遭到打击；德军进驻希腊；罗马帝国失利。”然而他依然把自己视为能洞察一切的“超人”，而把招致失败的原因归结为部下的不争气。他说：“意大利人不成熟、不坚忍，经不住如此严峻如此具有决定性的考验。”尽管墨索里尼想方设法，甚至不惜用暴力来维护自己的“高大形象”。然而无情的现实是：在法西斯门徒的心目中，“领袖”的形象也开始动摇了，在一般的人民群众中，反抗的怒火越烧越旺。

一个重要的原因是，连年的侵略扩张，把本来就十分脆弱的经济一下子拖垮了。自1930年以来，意大利的经济预算就从来没有平衡过。到1940年，赤字达60亿里拉，而常规预算以外的200亿里拉开支还不算在其中。为了弥补亏空，就滥发货币、公债，滥增税收。由于战争与盟国的封锁，意大利所需要的全部橡胶、80%的石油、70%的谷物、40%的木材来源被切断了。民用工业陷入瘫痪。

更为严重的是粮食短缺，吃饭成了个大问题。墨索里尼亲自下令实行粮食配给制，规定每天口粮为面包200克，干重活的可多到300克或400克。

在法西斯专制主义统治下，人民生活本来就苦不堪言，而粮荒更导致人心惶惶，社会动荡。齐亚诺也承认，“粮食情况引起极大的不满。在一些省份，妇女举行小规模示威，难以平息。在罗马，人们大发牢骚，讽刺挖苦。”尽管法西斯白色恐怖笼罩意大利，但人民仍起来反抗、斗争。马特拉布为面包发生骚动，群众冲进了法西斯总部，警察开始驱散群众。1942年8月至1943年3月，工人罢工42次，法西斯控制很严的兵工厂也卷入罢工浪潮。

被墨索里尼取缔的共产党、社会党积极开展地下反法西斯斗争。他们联合天主教民主党等资产阶级党派、团体，组成反法西斯的民族阵线，开展大规模的武装斗争，墨索里尼本来只承认国外危机四伏，后来开始承认国内形势也开始严重了。对墨索里尼的不满情绪在法西斯党内，甚至在高层领导圈内也开始蔓延开了。

墨索里尼在法西斯内的形象动摇，势必加速法西斯党的瓦解。1939年10月，法西斯党的党徒有2,633,514人。同年12月扩大搜罗党棍，宣布凡是退役军人和参加过章姆战役的军人都可申请入党。据报道，到1940年3月，有74万人申请加入法西斯党。法西斯党人数骤增至330万人。两年以后，形势发生了戏剧性的变化。1942年10月至1943年3月，在短短的半年时间里，法西斯党人数减少了200万。

这时，令他更伤心的是，二儿子也阵亡了。对此，墨索里尼尚可以掩饰自己的感情，而对用他的思想武装起来的法西斯屡战屡败的战况，他再也难以克制自己的忧虑和愤怒情绪了。在埃塞俄比亚的一次战斗中，4,000意军战死，4,000人受伤，其余皆向英军投降。在东非的另一次战斗中，意军战死仅677人，被俘多达1万人。

在苏联战场上，许多士兵宁愿自杀也不肯重返前线送死。意大利将领率军投降的事屡见不鲜。这些数字和情况表明，广大意大利士兵普遍厌战，不愿去为法西斯卖命。

在这种情形下，盟军乘胜前进，连接战斗，迅速扩大战果。丘吉尔指令英国参谋总部，必须迅速摧毁意大利在东北非的武装部队，作为1941年最初数月内在海外作战的主要目标。

与此同时，希特勒也致电墨索里尼，向他的伙伴发表新年感想并解释轴心国的战略布局。这位纳粹元首除了埋怨佛朗哥忘恩负义迟迟不能参战外，还要墨索里尼在非洲努力坚持。

敌我双方都在加强准备，准备决战。为了确保海上运输，支持非洲大陆作战，英国统帅部试图设法在意大利本土与敌人作战。丘吉尔认为，在墨索里尼的本土攻打他们，将使敌人更加沮丧，而使盟军所期望的意大利的崩溃能早日实现。2月9日，萨墨维尔海军上将对热那亚的港口发动了一次勇敢而成功的袭击。

非洲战事急迫，墨索里尼在法西斯军队连吃败仗。第6澳大利亚师于2月6日攻入班加西，较预定的时间早三个星期。2月5日拂晓，英国第7装甲师越过许多崎岖不平的地区，进抵姆苏斯。该师是奉命去切断海岸公路的。当晚，一个意军纵队约有5,000人，碰到英军在贝达富姆设下的路障，很快便投降了。2月6日清晨，意军的几个主力纵队开始进入这条公路，英军同陆续前来的拥有大量坦克的法西斯部队激战了一整天。傍晚时分，意军狼狈不堪，车辆乱成一团，绵亘达32公里，正面被堵，侧翼被攻。2月7日拂晓后不久，他们出动30辆坦克作最后一击，又遭失败，于是伯根佐将军便率部投降了。就这样，在两个月之中，尼罗河集团军前进了800公里，歼

灭意大利军队超过十个师，俘虏13万人，坦克400辆，大炮1,290门。昔兰尼加已完全被英军攻克。丘吉尔首相致电韦维尔*将军，对在短期内获得的这一辉煌胜利，表示热烈祝贺。

昔兰尼加被英军攻占后，墨索里尼妄图称霸非洲的美梦就要破灭了。回想1940年，当他在法国沦陷后对大不列颠宣战时，是何等狂妄自大，何等不可一世！当时意大利在北非和东非的帝国，的确是现出一番所谓“壮观”的景象。

然而，这一引人入胜的空中楼阁，现在就要幻灭了。1940年12月2日，韦维尔将军制定了向东非进击的计划，他打算用正规部队首先消灭苏丹境内卡萨拉和加拉巴特的意军，正规军暂不进入阿比西尼亚，而由得到英国援助的当地爱国运动组织担负这样的任务：使意大利人难以守住阿比西尼亚，从而在最后光复他们的祖国。

1941年1月间，在普拉特将军的指挥下，开始了肃清苏丹意军的战役。在最初阶段，战事进展顺利。由英印第5师和第4师，在六个空军中队支援下，于1月向卡萨拉的意军发起了猛攻。1月19日，两个意大利师在遭受沉重的打击后，主动撤离了这个城市。不久，他们又放弃加拉巴特，退出了苏丹。与此同时，在阿比西尼亚境内发动起义的工作也取得了进展，在桑德福准将指挥下的一支规模不大的部队，其中包括一个苏丹营和一些经过选拔的英军军官和军士，他们构成了武装起义的核心。由于他的成就越来越大，援助他们的爱国人士也越来越多。阿比西尼亚塞拉西皇帝于1月20日重返他的王国，戈贾姆西面大

★韦维尔

英国陆军元帅，科尔切斯特人。第一次世界大战期间，曾在法国、土耳其、巴勒斯坦指挥作战。1939年任驻近东英国武装部队司令，驻巴勒斯坦。第二次世界大战初期，指挥部队与意大利在东非作战，后来在希腊和利比亚等地战败后调任驻印度英军司令，1942年起先后任东南盟军总司令、驻印度和缅甸盟军总司令。1943年6月至1947年2月任印度总督。战后进行战术研究工作。1950年5月在伦敦逝世。

∧ 英军部队正向意军阵地发起进攻。

部地区内的敌人也逐步被肃清。在丘吉尔首相的强令督导之下，韦维尔将军于2月中旬发起了以攻占基斯马尤为重点的“帆布”作战计划。坎宁安将军也奉命参加了这一战役。由六个旅和六个就地征募的大队组成的一支意大利部队据守着朱巴河，基斯马尤就在朱巴河的河口。坎宁安将军于2月10日面对着这支部队部署了四个旅团，英军于14日进占基斯马尤，未曾遇到抵抗。意军的重要阵地部署在基斯马尤港之北、朱巴河对岸的杰利布。22日，英军从敌军两翼及其后方进击该阵地，获得很大战果。意军全线崩溃，阵亡、被俘或逃入丛林的就有三万多人，意大利空军遭到南非飞机的痛击，未能参加战斗。再向北320公里便是意属索马里的主要港口摩加迪沙，现在向这座港口推进已没有什么障碍了。英军摩托化部队于2月25日进入该港，发现大批粮食服装和器材，还有40余万加仑的宝贵汽油。飞机场上有21架被击毁的飞机。坎宁安将军断定，他的下一步行动不致遭到敌人的强烈抵抗。经韦维尔将军同意，他确定以距摩加迪沙1,184公里的季季加为下一攻击目标。部队仅仅休整了三天，3月1日就开拔了。沿途排除了敌人一些微弱的抵抗，他们于3月17日攻占季季加。至此，意属索马里全境光复。

坎宁安将军攻克季季加后，继续率领轻装部队向摩加迪沙以北320公里的契尔弗推进，这将最终完成对意属索马里的占领。英军统帅部从亚丁派出空军前去支援，除了在红海值勤外，还要袭击意大利的空军基地。3月16日，英军两个营在柏培拉登陆。意守军一个旅被瓦解，200人被俘。这时，英属索马里全部收复。因此可以通过柏培拉港更方便地支援坎宁安将军继续向哈拉尔挺进了，该地守军于3月26日投降。

他于3月29日进抵迪雷达瓦。在这里稍作休整，并集结人力、物力，以便直捣阿比西尼亚首都亚的斯亚贝巴。在3月份一个月中，坎宁安的部队跋涉了1,360公里，自从越过朱巴河以来，他的部队共击毙、俘虏或击溃意大利军队达五万多人，而他的部队伤亡还不到五人。

在这个时期，阿比西尼亚战役也有了新的进展。克伦守军顽强抵抗，激战三天，英军伤亡3,000人，不易得手，战事曾一度中断。3月20日，战斗继续进行。意军曾一度猛烈反攻，尽管他们的损失极其惨重，但尚无立即崩溃迹象。显然，意军为促使这座要塞，要决一死战。他们的空军活动频繁，疯狂进行轮番轰炸，为垂死的守军打气助威。3月25日，英军再发动猛攻，在空军紧密配合下，意军防线终于在27日崩溃，克伦攻下来了。追兵势如破竹，所向披靡。4月1日攻克阿斯马拉，马萨瓦守军于4月8日投降，俘虏达一万余人。

东非其他战场肃清意军的战斗也取得显著成效。墨索里尼宣布参战时，意大利在红海拥有驱逐舰九艘、潜艇八艘和许多小型舰只。现在，所有这些舰只已被英国海军和海军航空队击沉。到了4月11日，罗斯福总统宣布：红海和亚丁湾已经不是“交战区域”，这里已对美国船只开放了。

4月6日，坎宁安将军率领的部队经过长途跋涉，以飞快的速度进入阿比西尼亚的首都亚的斯亚贝巴。这时，飞机场上意大利空军的残余飞机已被炸毁。他随即派遣轻装劲旅经由德西埃向北挺进，堵截阿姆巴阿拉吉的意军。墨索里尼虽然一再下令死守，但是兵败如山倒，抵抗是难以持久的。因为他们的退路已被切断，同时，普拉特将军的部队也从北面进击，更加上阿比西尼亚爱国者的武装部队，连同向阿比西尼亚皇帝投降的意大利土著部队，把戈贾姆的敌军1.2万人逐至德布拉马科斯。其中一半被俘，其余逃亡北部的冈达尔，后来也被从刚果横越非洲3,200公里前来参战的一支人民志愿军消灭了。5月5日，阿比西尼亚皇帝塞拉西在凯歌声中，重返首都亚的斯亚贝巴。

自一月开战以来，在墨索里尼原有的22万军队中，半数以上已被歼或被俘，现在只有小股散兵游勇还流窜在深山密林之中。阿比西尼亚全境已在英军控制之下。至此，墨索里尼想用武力征服的方法建立一个非洲大帝国，并用古罗马精神向那里移民意大利人的美梦，彻底破灭了。

墨索里尼十分伤心，从而更加强了他对德国不满的情绪，他埋怨希特勒见死不救。他说，“我们应当记住：是他们使我们失去了

一个帝国”。这位法西斯独裁领袖，非常依恋阿比西尼亚，称之为“政权的明珠”。他称1935年和1936年，是法西斯主义的“浪漫年代”，而现在却是一江春水向东流了。

虽说墨索里尼梦寐以求的非洲帝国溃灭了，但对盟军来说这一胜利却是来之不易的。这除了首先应归功于英联邦各国军队和非洲人民的英勇斗争外，还应归功于那位智勇双全的英国中东总司令韦维尔将军。在当时兵力极为悬殊的情况下，他凭着自己的智慧，用伪装和诡诈行动，扭转了战局，创造了第二次世界大战中以少胜多、以弱胜强的光辉战例。虽然他后来败于狡黠的对手隆美尔，并因此被解除中东总司令职务，但是他以兵不厌诈创造的那种独特的战争却被英国将领广泛使用。他的英勇事迹至今还在英国、非洲和全世界广为流传。

墨索里尼必须做出新的战斗，才能重拯残局。

难挽失败命运

chapter/ 07

1883–1945 BENITO MUSSOLINI

隆美尔一到罗马，就给了狂妄自大的墨索里尼一个下马威。他对“领袖”说：“作为非洲军团总司令，到了前线，所有意大利军队都必须听从我的指挥，任何人不得干扰！我将根据形势，当机立断，发布命令。”墨索里尼听了非常不是滋味，但在危难之际，求人解围，也只好如此了。

……经过一场激烈的海战，英军几乎全部歼灭了这股来犯之敌。墨索里尼为此仰天长叹：“为什么上帝偏偏和我过不去！”

……阿拉曼战役经过了12天浴血苦战。英军损失1.35万人，德意军队损失了万余人。隆美尔被逐退了……这是希特勒和墨索里尼末日的开始……

∧ 德国陆军元帅隆美尔正在接受记者采访。

★隆美尔

德国陆军元帅，有“沙漠之狐”之称。1891年出生于德国的海登海姆。在第一次世界大战中，因作战勇敢荣获德国最高蓝十字勋章。1940年隆美尔受命指挥第7装甲师。先后在北非、意大利、西北欧苏德战场作战。1941～1943年任驻北非德国远征军司令与英军作战。1943年底～1944年任驻法国B集团军司令。1944年，他被牵扯进德国高级将领密谋杀害希特勒事件中，计划失败，被迫自杀。

>> 希特勒派来了隆美尔

1940年到1941年，“罗马帝国”侵略军遭遇英国中东总司令韦维尔的特殊军事行动打击，给墨索里尼当头一棒。

于是，这位专制魔王不得不屈尊向德国兄弟希特勒紧急呼救，请纳粹德国尽速派出军队帮他扭转战局。

1941年2月14日，一艘运兵船来到了的黎波里港口，全体将士排列在甲板上，第一次看到了非洲。望着那些熠熠闪光的白色的新式建筑，掌状的植物，宽阔的林荫道和凉爽的树荫，有些人甚至开始觉得他们将会爱上这个地方。他们是第3侦察营和第39坦克营——隆美尔的先头部队。60吨军事装备在黄昏和黎明之间被卸到码头，打破了这一港口装卸量的所有记录。这些物资是：卡车、大炮、弹药、装甲车、帐篷和蚊帐等。

第二天上午11点钟，在政府议会大楼前举行了一次军事检阅。在好奇的意大利人和阿拉伯人的围观下，身着新式热带军服，头戴钢盔的德国士兵，在灼热的阳光下雄赳赳地走过阅兵台。阅兵台上有一位将军，站在中央，他短胖、健壮、面部轮廓分明。

这位将军就是大名鼎鼎、后来被称为“沙漠之狐”的隆美尔*。当墨索里尼在

非洲焦头烂额之际，“元首”命他前来非洲，一来是帮助盟友把意大利部队从韦维尔手中解救出来，二是想借机扩大纳粹在北非的势力。希特勒早就希望在中东建立一个大日耳曼帝国。

这位将军走马上任，好不威风。他一到罗马就给了狂妄自大的墨索里尼一个下马威。他对“领袖”说：“作为非洲军团总司令，到了前线，所有的意大利军队必须听从我的指挥，任何人不得干扰！我将根据形势，当机立断，发布命令。”墨索里尼听了觉得非常不是滋味，但在危难之际，求人解围，也只好如此了。

那时墨索里尼并没有什么过高的奢望，只祈求据守的黎波里塔尼亚，而隆美尔的任务则是去征服开罗，占领苏伊士运河。

隆美尔在非洲战役中自始至终表现出他是运用机动部队的能手，特别擅长于每次战役之后迅速整编，连续作战，争取新的胜利。他是一位卓越的军事赌博家，善于掌握供应问题，而且藐视种种障碍和困难。德国最高统帅部最初是放手让他去干，后来对他的成就感到惊愕，怕他受骗上当，因此有意抑制他。隆美尔热心进攻，猛打猛冲，一往无前。他识破了韦维尔的诈骗术，使英军遭到惨重损失。因此，丘吉尔在1942年1月在下院讲话时，对这位德国将军赞不绝口。他说：“我遇到了一个非常勇敢善战的对手，而且如果我们撇开战争造成的破坏来说，他是一位伟大的将领。”

隆美尔咄咄逼人的攻势，对英军造成了很大的威胁。1941年3月2日，韦维尔向英国统帅部报告说，阿盖拉隘路是全局的核心。如果隆美尔突破阿杰达比亚，那么班加西以及托卜鲁克以西的一切据点便岌岌可危了。但是只要英军据守在阿盖拉的门户，德、意法西斯的进攻就会遇到困难。那里有良好的地形，但是没有很好的布防，部分原因在于托卜鲁克向外运输的任务过于紧张，而班加西的港口还不能使用。

3月31日，英国人所担心的隆美尔对阿盖拉的进攻果然开始了。英国尼姆将军奉命在敌人进逼时打一场拖延战，然后退到班加西附近，并尽量持久地守护该港。他还奉命在必要时破坏该港，然后撤退。因此在激战两天后，布置在那里的一个英国装甲旅就缓缓地撤退了。在空军方面，当时轴心阵营确实比英军强得多，除了墨索里尼的百余架飞机整天进行袭扰破坏外，隆美尔司令部最近又从德国调来100架战斗机、100架重型轰炸机。韦维尔将军4月2日报告，昔兰尼加的前哨部队受到德国一个装甲师的袭击，昨日有几个哨所受到破坏，尼姆的装甲旅损失严重，大部分车辆在短期内不能修复重新参加战斗。

V 德军将领隆美尔（右）抵达北非指挥轴心国军队作战。

4月2日，英国第2装甲师的支援部队，被隆美尔和墨索里尼联合组成的坦克大军逐出阿杰达比亚而撤至其东北48公里的安特拉特境内。韦维尔将军于3日飞临前线，归来后报告说，装甲旅的大部分遭到占优势的德国装甲部队攻击，已溃不成军。这一对英联邦带关键意义的沙漠侧翼阵线几乎在一日之内便崩溃了。攻占墨索里尼所控制的罗得岛，是英国空军在爱琴海作战计划的重要作战部分，现在也暂时不能实现了。

4月12日，德、意法西斯联军又重新发起了猛攻。以墨索里尼的一个装甲师和步兵师为先导，首先攻占巴尔迪亚，接着隆美尔以重型坦克和摩托化步兵迅速推进到托卜鲁克周围。其后，德意空军又轮番轰炸。韦维尔鉴于形势已变，有的将领被俘，立即改组指挥系统，并加强战场动员工作，号召将士坚守阵地，勇敢杀敌。经过两天两夜的激战，终于打退了德意法西斯的进攻，并生俘德军二三百名。敌人坦克和飞机的损失，远远超过英军的损失。这次战斗使隆美尔初次尝到失败的滋味。与此同时，英国海军在中地中海切断敌人的供应方面，也获得了显著的成就。16日凌晨，从马耳他岛驶出的四艘驱逐舰，发现一支由五艘德国和意大利的大型舰只组成的运输舰队，船上满载军火和机动车辆，并有三艘意大利驱逐舰护航。这支运输舰队和所有的护航舰都被击沉了。在这场战斗中，英国只损失了一艘驱逐舰。

4月下旬，希特勒又为墨索里尼在利比亚增派了强大的装甲师。这个师拥有400辆坦克，其中有138辆是中型坦克。如果隆美尔能解决供应问题，这将给英军带来巨大威胁。这时韦维尔十分焦急，他火速给丘吉尔发了个电报，要求到5月底能为中东前线提供两团巡逻坦克，以代替被击毁的坦克，而目前在埃及有足够编成六个坦克团的受过训练的优秀人员。韦维尔进一步强调了这种巡逻坦克的重要性。他说："在沙漠作战中，步兵坦克的速度和活动半径都嫌不足，务请总参谋部鼎力协助。"

丘吉尔读了这封令人吃惊的电报后，决定不再考虑海军部的反对，径直派遣一支运输船队装载韦维尔将军所需要的全部坦克，通过地中海直接开往亚历山大港。于是，他以个人名义写了一封致伊梅斯将军转三军参谋长的《备忘录》。丘吉尔请伊梅斯立即携带这份《备忘录》前往伦敦，并说明他对于采取这一步骤是极为重视的。

当伊梅斯将军抵达伦敦时，三军参谋长正在开会，他们就丘吉尔的《备忘录》进行讨论，直到深夜。他们最初对这些建议的反应是不

∧ 1941年，德军装甲部队在北非作战。

赞成。

但是，在国防委员会第二天开会时，经过丘吉尔进一步阐明支援中东坦克的必要后，许多大臣和高级将领转而支持他的意见。空军参谋长波特尔空军中将说，他将设法安排一个“勇士”式战斗机中队在马耳他岛加强掩护。丘吉尔要求委员会再考增加100辆坦克，即总数为307辆坦克交这支舰队运输，庞德海军上将立即表示同意。会议决定将这个计划称之为“老虎”计划。4月底，这支运输舰队冒着风险起航了。

在其后的两个星期中，丘吉尔急切地将注意力和焦躁不安的心情都集中到“老虎”计划的命运上了。这位首相并未低估第一海军大臣所冒的风险，他也知道海军部正在为此捏着一把冷汗。这支运输舰队包括五艘时速15海里的船，在萨默维尔海军上将指挥的H舰队的护卫下，于5月6日驶过直布罗陀。同这支运输船队一起航行的还有增援地中海舰队的船只，其中包括“伊丽莎白女王”号和巡洋舰“水上女神”号、“斐济”号。5月8日，敌机屡屡空袭，均被击退，英方未受损失，七架敌

机被击毁。但是，在当夜，运输船队中有艘船在驶近突尼斯海峡时触雷。其中之一“帝国颂歌”号爆炸起火，随即沉没；另一艘“新西兰之星”号，还能继续随运输船队航行。在驶抵斯可基海峡入口处之后，萨默维尔海军上将与运输船队分手，驶回直布罗陀。他派遣六艘驱逐舰随同巡洋舰“格罗斯特”号去增援护航舰只。9日下午，坎宁安海军上将抓紧机会将一支运输船队送到马耳他岛，然后在马耳他之南80公里处“老虎”运输船队会合。于是，他的全部舰只都朝着亚历山大港驶去。当丘吉尔闻讯这支运输船队已平安驶过突尼斯海峡，并已得到经过增援加强的地中海舰队全力保护之后，不胜欣慰。这是他寄予希望的运输舰队，他急切希望这批“虎仔”被送到战场之后，能为扭转战局发挥重要作用。

特别是在英国撤出希腊并在克里特岛遭到失败之后，举国上下迫切希望在西部沙漠击败隆美尔。作为中东总司令的韦维尔，更希望早日粉碎隆美尔和墨索里尼的猖狂进攻，从而解除托卜鲁克之围，使一切得到补偿。因此，他对“老虎”计划抱有信心。他知道，经由地中海运给他将近300辆坦克的努力意味着什么，他精神焕发，准备再战，以振士气。

韦维尔是个雷厉风行、果敢顽强的将军。他力图争取主动，想趁声势逼人的德国第15装甲师从的黎波里长途跋涉尚未全数到达以前，趁班加西还未被敌人有效地开辟为供应捷径以前，击败隆美尔。因此，他甚至想在按“老虎”计划运到的坦克能参加作战之前，就向隆美尔的军队发动进攻。当时，西部沙漠的装甲部队只有驻扎在马特鲁东南的两中队巡逻坦克和两中队步兵坦克。韦维尔希望，到6月初能把这个部队建成一支有力的打击力量。他认为，他已看出了一个可以在“虎仔”准备就绪之前下手的机会。他希望在敌人获得第15装甲师的增援以前，出其不意地发动袭击。为此，他已命将现有的全部坦克都拨给戈特的部队使用，以便在塞卢姆地区发动攻势。

5月15日，在戈特将军的指挥下，一支大约配备有55辆坦克的部队，向隆美尔和墨索里尼的守军发起了进攻，一举攻克塞卢姆和卡普措堡，在左方的一支部队则向西迪阿曼兹进军。但是，这次行动的结果并不十分乐观。在初步进军肃清了塞卢姆—巴尔迪亚地区的敌军以后，德、意装甲部队接着反击，迫使英军撤退到哈尔法亚。这次虽然俘获德军500名，并且使敌军在兵员和装备方面都遭受重大损失，但并未完全达到预期的效果。与此同时，东非前线传来捷报，阿奥斯塔

∧ 在前线指挥作战的隆美尔。

公爵投降，阿比西尼亚全境解放，俘获墨索里尼军队三万多人。从此结束了东非战事。这是一件振奋人心的消息，大扬英国军队的威名。

然而，灾难不久就降临了。在其后的一星期中，德国第15装甲师陆续开抵前线。这样，在隆美尔获得增援之前击败他的机会就丧失了。尽管事前进行了准备，但“虎仔”的起卸、装配以及使它们适合沙漠作战的工作，都受到严重的耽搁。用装甲兵的术语来说，“虎仔”的断奶和“长牙时期的病痛”都需要一段时间。使人焦虑的是，许多步兵坦克运到后，尚不能马上投入战斗。

5月26日，德、意联军继续向哈尔法亚推进，当晚就夺取了隘口北部的高地，从这里可以清楚地看到科尔斯特里姆警备队所据守的全部阵地。英军试图夺回这一高地的反攻未能得手。第二天早晨，敌军在猛烈炮击之后，以至少两个营和60辆坦克的兵力开始发动进攻，这使人数不多的守军处境十分危险。守军经过激烈战斗才撤出阵地，但损失惨重，英军的坦克只有两辆还能使用，科尔斯特里姆警备队损失官兵170多人。失去哈尔法亚，对日后英军的反攻，造成了严重的障碍。

这时，韦维尔怀着渴望和疑虑的心情，等候着即将在沙漠中开展的攻势，他希望这次攻势可能对盟军产生有利的结果。为了使第7装甲师能够熟练地掌握“虎仔”，曾额外花了两个星期的时间。根据英国中东司令部掌握的情报，敌人已阵地将正在运往东昔兰尼加的部队运入，有德国的第5装甲师和第15装甲师，以及墨索里尼的一个装甲师、一个摩托化师、两个步兵师。早在“战斧”作战计划开始之前，隆美尔已成功地在英军阵地前秘密集结了200多辆坦克。

而希特勒又于1941年6月22日悍然发动了侵苏战争，第二次世界大战的规模进一步扩大，世界局势也随之发生了巨大变化。从此，纳粹德国把主要的人力物力倾注于苏联战场，给英军在非洲和地中海展开进攻创造了有利条件。丘吉尔决心开展“十字军战士”行动，迅速歼灭墨索里尼和隆美尔在非洲的军队，并为进攻意大利本土创造有利条件。

1941年夏天，敌我双方都在抓紧增援驻利比亚沙漠的军队。就英国来说，加强马耳他岛的防御至关重要，这不仅有利于来自西面的运输舰队的航行，而且使盟军能够给予增援隆美尔的兵员运输舰和物资供应船只以更沉重的打击。在这期间，有两支规模相当大的运输船队，经过战斗成功地开到马耳他岛。其中每一支运输船队的航行都是一次重大的海军行动。7月间，这一支包括六艘供应舰的运输船队驶抵马耳他岛，有七艘空船开出。墨索里尼早就想切断英军这条海上供应线。隔了两夜，

这个法西斯领袖命令出动约20艘快速鱼雷艇和八艘小型潜艇，对瓦莱塔港进行了猛烈攻击。经过一场激烈的海战，英军几乎全部歼灭了这股来犯之敌。墨索里尼为此仰天长叹："为什么上帝偏偏和我过不去！"

尽管英国在地中海所采取的行动获得成功，尽管希特勒和墨索里尼对运给隆美尔的军援怀有严重疑虑，当时轴心国在利比亚战场仍占上风。为了扭转这种局面，丘吉尔准备除了在马耳他再驻扎一支新的舰队外，还计划再给沙漠作战部队增援两个师，以求短期内在西部沙漠赢得一次决定性的胜利，从而把隆美尔从昔兰尼加和的黎波里塔尼亚赶出去。

丘吉尔把这次战役取名为"十字军战士"行动。他要求有一支相当于两个步兵师和一个装甲师的军队准备就绪，首先向敌人发起局部进攻。如果一切进展顺利，大规模战役随即展开。

>> 隆美尔告捷

1941年11月18日，盟军开始对隆美尔发动攻击。丘吉尔希望这次战役能取得可与布莱宁和滑铁卢相媲美的胜利，为了在这紧要关头对敌军的神经中枢予以打击，"十字军战士"行动从暗杀隆美尔开始。如果暗杀成功，轴心国指挥部中的混乱，将给英国人的突然袭击创造良好的条件。

正当墨索里尼和隆美尔之流在中东遭受打击的时候，日本法西斯头子东条英机，于12月7日偷袭了珍珠港，从而挑起了太平洋战争，这使动荡的世界更加动荡了。

日本袭击珍珠港的消息传到了意大利，墨索里尼心情十分紧张，后来经过一番衡量才又神态自若了。墨索里尼认为，日本发动太平洋战争，对处境十分困难的意大利来说，不仅不是件坏事，而且是件好事。因为英、美必须付出相当大的力量，来对付日本在亚太地区的进攻，这将大大有利于他重温"非洲大帝国"的旧梦。因此，他在会见希特勒后，两个法西斯国家于1月11日同时对美宣战。就在这一天，这位意大利法西斯领袖还与德国和日本签订了三国协定。协定宣布三国在对英、美联合作战取得胜利以前，绝不放下武器，并表示了决不与敌人单独媾和的"不可动摇的决心"。

这位意大利独裁者在作出这一孤注一掷的决定后，就急忙把隆美尔请来，准备在利比亚组织反扑。他声嘶力竭地叫嚷："不仅要收复整个利比亚，而且要征服整个埃及！"因此，一场气势汹汹的反扑又在北非大地和东地中海展开了。

∧ 接替韦维尔任英军中东总司令的奥金莱克。

1942年1月9日，英国中东总司令奥金莱克（战斧行动失败，丘吉尔就解除了韦维尔中东总司令的职务），打电报到华盛顿，给正在那里访问的丘吉尔首相作了如下汇报：关于敌军的行动预测如下：坚守阿盖拉－马腊达战线。意大利第十军团，连同希雷西亚、帕维亚两师，守卫阿盖拉地区，由德军第90轻快师人员增加之。意大利机动军，连同特兰托，的里雅斯特两师和德军第90轻快师人员，驻在马腊达，阻挡英军从南面包围阿盖拉。德军第15和第21装甲师，可能还有阿里埃特装甲师为后备，准备反攻。

1月15日奥金莱克将军又向英国总参谋长做了如下报告：敌这现在显然在巩固阿盖拉周围的阵地。德意两军在第一线的兵力约为3.5万多人，各种大炮300门，坦克百余辆。敌机在加紧活动，“继续攻击我方港口和班加西以东的公路交通线，但未造成严重的破坏”。

但奥金莱克将军由于在“十字军战士”行动中获得了初步胜利，有些昏昏然

了，他低估了敌人重整旗鼓的力量。马耳他岛上的英国空军，在空军少将劳埃德坚决果敢的领导下，曾向意大利港口和船舰展开秋季攻势，促成了陆战的胜利。但在12月里，马耳他岛基地遭到西西里岛上德、意空军强大力量的袭击，几乎被搞垮了。加上英国最近在海上接连失利，大大削弱了海军上将坎宁安率领的舰队，以致在一个时期内，这个舰队不能有效地阻挠通往的黎波里。

2月间，威望正隆的雷德尔海军上将，想要希特勒相信在地中海取得决定胜利的重要性。2月13日，即德国战列舰巡洋舰成功地通过马耳他海峡之次日，他发觉“元首”有采纳建议之意，他的游说终于获得某些成功。如今德国插手北非和地中海，不仅可以使那个懦弱无能的同盟者免遭失败，而且可以作为一种攻势手段，去摧毁英国在中东的势力。雷德尔详述了亚洲事态的演变以及日本势力之侵入印度洋。在谈话中，他说道：“苏伊士和巴士拉是支持英国在东方地位的两根支柱。如果这个据点在轴心国协力一致的打击下崩溃，则将给英国带来悲惨的后果。”希特勒被这番话打动了，他同意雷德尔去推行他征服整个中东的庞大计划。雷德尔海军上将坚持，马耳他岛是中东的咽喉，极力主张马上准备运输船只，猛攻该岛。

就这样，当隆美尔在北非沙漠反扑期间，德、意飞机轮番轰炸马耳他岛这一海上要塞。2月间，由三艘英国船只组成的运输队，因敌人的空袭而受到严重的损失。3月，挂着维安海军上将旗帜的“水上女神”号巡洋舰被敌人潜艇击沉。到5月，马

V 希特勒接见德国海军司令雷德尔。

★美国“黄蜂”号航空母舰

该舰美国制造，于1941年建成。标准排水量14.700吨，舰长226.1米，宽24.6米，吃水6.1米。推进装置为蒸汽轮机，双轴，功率75.000马力，最大航速33海里，续航力（20海里时速）为8.000海里，舰员平时1889名。舰载武器装备：127毫米单管高平两用炮8座。舰内可搭载85～90架飞机。第二次世界大战时期，“黄蜂”号搭载16架“B-25”轰炸机执行轰炸东京的任务。1942年10月16日，该舰参加圣克鲁斯海战，遭日军袭击沉没。

耳他岛便处于半瘫痪的饥馑状态。

为了支援沙漠作战，为了挽救海上这一要塞，英国海军决定冒着各种危险去运送给养。3月20日，四艘商船在亚历山大港起航，由四艘轻巡洋舰与一支小舰队组成的强大护航队护送。到22日早晨，意军开始空袭，同时墨索里尼的重型军舰逼上前来。“尤里路斯”号当时发现北面有四艘军舰，于是英国海军上将维安立即掉转舰首迎击，而运输船队则在烟幕掩护之下向西南方驶去。敌方巡洋舰撤退了，但是两小时后，又在“利特里奥”号战列舰和另外两艘巡洋舰的支持下回来了。在以后的两个小时之内，英国舰只在以寡敌众而同时又遭受德国轰炸机猛烈轰炸的情况下，进行了一场英勇而出色的战斗。

由于烟幕的有效掩护以及近距离护航队和商船的顽强抵抗，英方没有一艘舰只受到损伤。傍晚时，敌舰驶去。英方四艘轻巡洋舰和11艘驱逐舰的一支舰队，在暴风雨中，把墨索里尼最强大的一支战列舰队打得狼狈不堪。虽然英方“克利奥帕特拉”号和三艘驱逐舰均被击中，但仍一直激战到底。当船驶近马耳他岛时，敌人又开始了猛烈的空袭。“克兰坎同尔”号和“希雷肯郡”号在距目的地只有12.2公里时，相继被敌机炸沉。四艘船只所运的2.6万吨物资中，只有5,000吨左右运上了岸。马耳他岛在以后的四个月中没有得到救援。由于敌人的狂轰滥炸，马耳他岛的码头和港内的舰只遭到严重破坏，海军舰只已无法利用该岛作为基地，而所有能够行驶的船只，在4月底以前均被撤走了。只有空军留住该岛，在极其困难的情况下，为其自身的生存和全岛的生存而坚持战斗。

这种险情直到5月间，美国“黄蜂”号航空母舰*和“鹰”号航空母舰将126架飞机运到马耳他岛后，才开始得以解除。5月9、10两日，刚刚运到的60架“喷火”

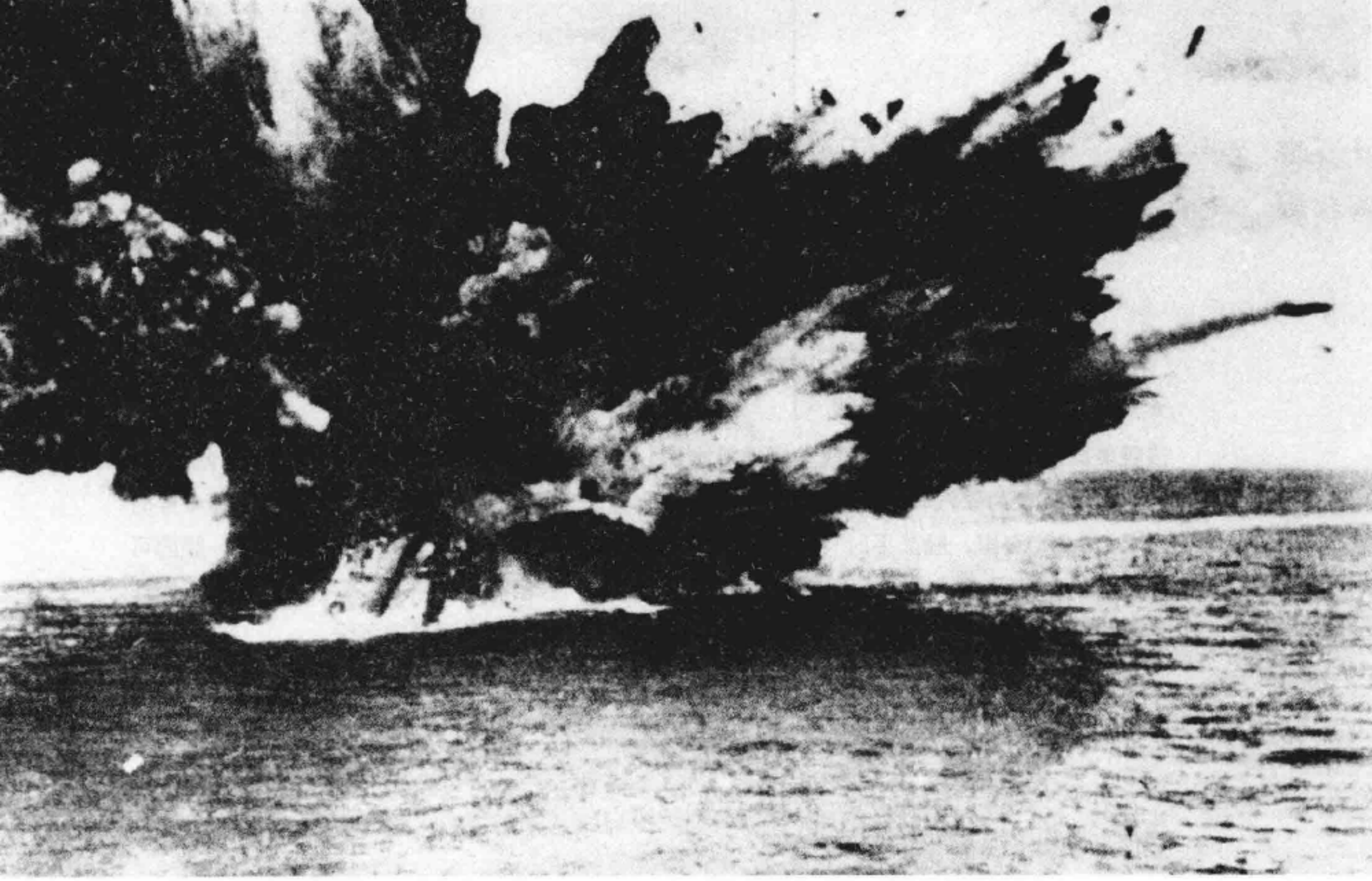

∧ 一艘英军舰只被击中后发生剧烈爆炸。

式战斗机投入战斗，给了敌机以歼灭性的打击。白天的空袭遽然结束。6月，终于进入另一次大规模准备解救该岛行动阶段，而且这一次是打算同时从东面和西面开进运输船队的。6月11日夜间，六艘大型运输船在拥有防空设备的巡洋舰“开罗”号和九艘驱逐舰的护送下，从西面驶入地中海。海军上将柯蒂率领战列舰“马来亚”号、航空母舰“鹰”号和“阿尔戈斯”号以及八艘驱逐舰前往支援。14日，在撒丁岛附近海面，敌人开始了猛烈的空袭，一艘商船被炸沉，巡洋舰“利物浦”号受伤，不能行驶。当晚，在运输舰队驶近突尼斯海峡时，大量的护航舰只撤退了。但是，在第二天早晨，当运输舰队驶近班泰雷利亚岛以南时，两艘意大利巡洋舰在许多驱逐舰和飞机的支援下，向英方展开了攻击。在这场战斗中，英国“贝多英”号驱逐舰被击沉，另一艘驱逐舰受重创，沿途运输船队损失惨重，只有两艘船只当晚到了马耳他岛。

东面的运输船队包括17艘船只，其运气更加不佳。维安海军上将再度担任指挥，这次比他在3月间赶走敌舰时，有更强的巡洋舰和驱逐舰的掩护。但他缺少战列舰和航空母舰的支援，而且预计意大利舰队将使用主力来对付他。运输船队于11日起航，14日驶抵克里特岛以南时，遭到敌机持续而猛烈的袭击。当天晚上，又有包括两艘“利特里奥”级战列舰在内的意大利舰队对其进行截击。结果，尽管英国海军作出了巨大的努力，在17艘供应船中只有两艘驶抵马耳他岛，该岛仍处于危

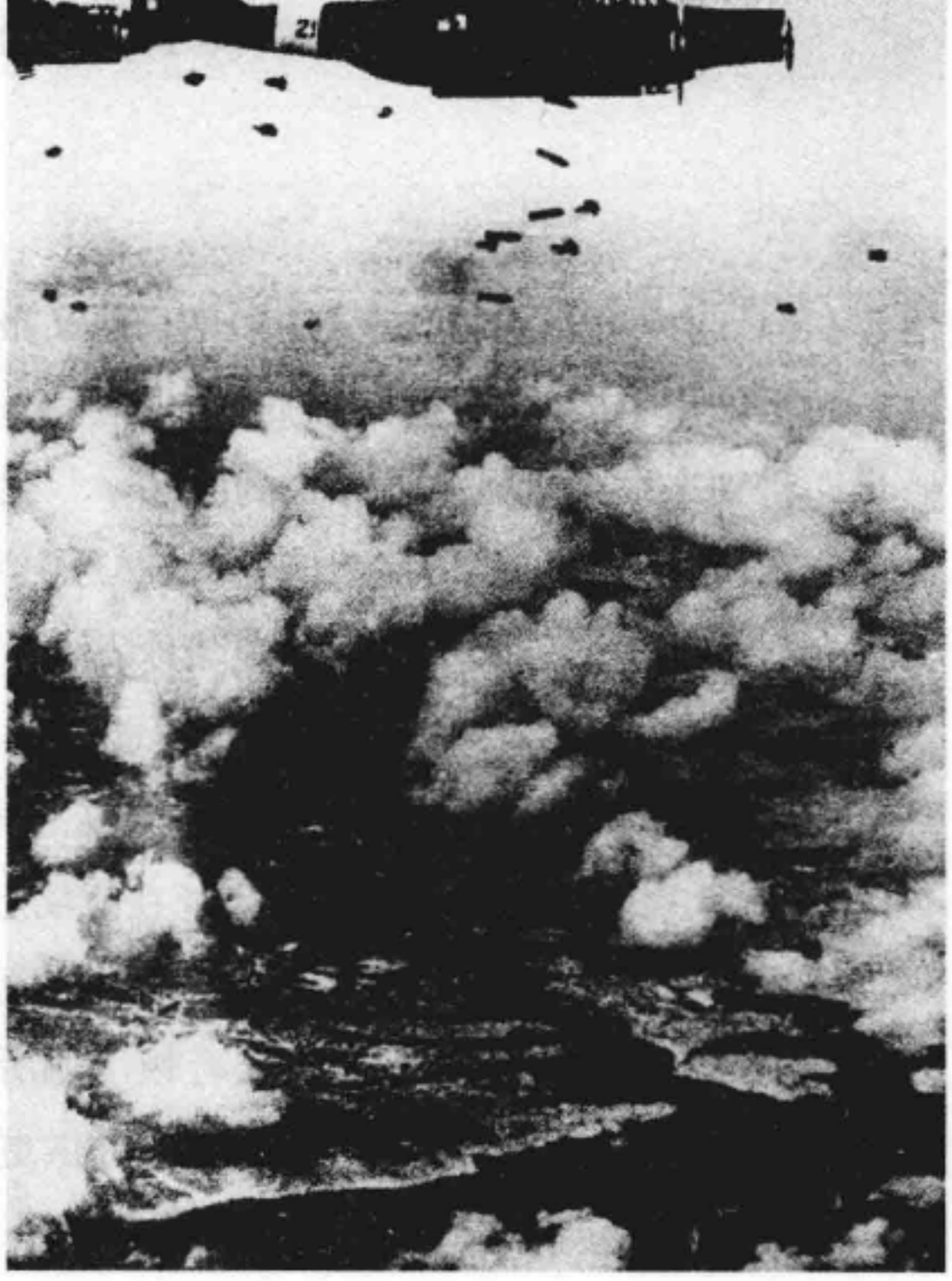

> 对马耳他岛实施轰炸的英军轰炸机。

机之中。

从战后德国和意大利的档案可以看出，在敌人的心目中，马耳他岛和非洲沙漠战斗之间的相互关系是非常重要的。只要马耳他岛的空军和小型舰队能够袭击敌人的交通线，便足以大大危害他们在沙漠中的作战。希特勒和墨索里尼的主要目的是攻占该岛。为此目的，德意空军不断在西西里岛机场集结。另一方面，当隆美尔疯狂反扑的时候，他需要驻在的黎波里的全部空军进行支援。但是，如果放松对马耳他岛的袭击，该要塞便可迅速恢复它的打击力量，而且立刻可以用其全部力量来敌方运输船队以重大的打击。德、意法西斯除了攻占马耳他岛之外，没有其他根本的解决办法。隆美尔迫切需要汽油和军援，尤其是汽油。在三四月间，意军将其全部力量转而投向马耳他岛，日夜不停地进行疯狂地轰炸，遂使该岛守军筋疲力尽，奄奄一息。

4月初，德国陆军元帅凯塞林和卡瓦莱罗将军认为，对马耳他岛的空袭已使该岛在相当时间内失去作为海军基地的作用，而且其空中威胁也大为减弱。他报告说，隆美尔计划在6月间开始进攻，目的在于摧毁英国在北非的军事力量，并且夺取托卜鲁克。为此，墨索里尼决定加速攻占马耳他岛的全部准备工作。他请求德国支援，并且建议5月底开始攻击。这一作战计划被称为“赫尔尼里士”作战计划；德国答应提供两个伞兵团，一个工兵营和五个炮兵连。

面对这一严重情况，马耳他岛守军司令多比将军焦急万分，要求紧急援助。

他曾在3月间说形势危急；在4月30日，他又报告说：“目前已超过了能够支持的程度，而且如果不能给我们补充急需的供应品，特别是面粉和军火，那么不堪设想的一步即将到来……这是生死存亡的问题。”几天后，他又补充道，他已将面包的消耗量缩减1/4，现在的供应品只能支持到6月中旬。

而与此同时，隆美尔正计划在陆地发动攻势。关于时间的安排，他说道：“在攻占马耳他岛之后，装甲集团军将尽可能出击。如果进入马耳他岛的日期要推迟至6月1日以后，那么装甲集团军就无需等待攻占马耳他岛而有径直出击的必要。”他在4月30日的计划中，打算在第二天夜晚在战场上摧毁英国军队，然后用突然袭击的办法攻战托卜鲁克。他认为若不能夺取托卜鲁克，那么加柴拉一线或者该线以西的地方，将是他前进的极限。不过，这有赖于他所需要的增援和汽油、军火、车辆及食物的供应。为此，他要求墨索里尼向他提供更多的援助，并希望意大利重型海军舰只和突击舰能够压制驻在亚历山大的英国舰队。

V 希特勒接见手下爱将隆美尔，并擢升其为德国陆军元帅。

面对隆美尔咄咄逼人的进攻，英军中东总司令奥金莱克并未主动出击，而是采取了被动挨打的态度。早在2月间，他就下令说：“尽管托卜鲁克是我军进攻时的一个重要供应基地，但是一旦敌人有效地包围了这个城市，我就不想继续坚守下去。如果这种情况已不可避免，我就要撤出该地，并对该城市和港口进行最大限度的破坏。”由于有了这类命令，那里的防务就没有很好地部署。

狡诈迅猛的隆美尔早就洞察了这一形势。对他来说，机不可失，时不再来。因此在停歇了两天之后，于6月16日又重新发动了进攻。经过一系列猛烈攻击，他拿下了阿德姆·贝尔汉穆德和阿克鲁马。6月17日，他在西迪雷泽格击败了英国第4装甲旅，使它只剩下了20辆坦克。到19日，托卜鲁克被包围，而且在补充坦克赶到以前，一直缺乏有效的装甲部队从外部来支援那里的守军。6月20日上午6时，敌人用大炮和俯冲轰炸机对第11印度步兵旅所据守的托卜鲁克环形阵地，展开了猛烈的轰击。下午6时，敌军到达托卜鲁克近郊。到晚上8时，这个重要的港口城市就被攻破了，主要阵地和大批物资都落入敌手。在敌人迅猛的打击下，3.3万守军未进行有效的抵抗就于21日被迫投降了。

这一胜利使隆美尔成为全国爱戴的、德国历史上最年轻的元帅。德国最高统帅部制作了占领埃及和苏伊士的纪念章；德国的宣传机器大肆鼓噪，要埃及人民对他们的解放有所准备；德国银行大量印制占领地的货币。这是现代史上英国军队遭受的最令人震惊的一次失败。这次失败标志着盟军的最低潮。

>> 同盟国准备反攻

德意联军在利比亚的反扑取得惊人的“成功”后，在轴心国和同盟国之间，出现了两种截然不同的情况。墨索里尼踌躇满志，迫不及待地飞往利比亚，准备以胜利者的姿态进入开罗；希特勒也在忙着给隆美尔下命令，要攫取所有的战利品，不要把东西留给意大利人。而在同盟国方面则正商讨重新组织力量，决心把隆美尔这只狡猾的狐狸埋葬在沙漠里。

墨索里尼对利比亚的军事进展非常高兴，但把这次战役的胜利完全归功于德国使他深感不快。他寻思，这样在利比亚的胜利，越来越像是德国的胜利而不是意大利的胜利。希特勒提升隆美尔为陆军元帅，显然是为了增加这次战役的德国色彩，这也使那位领袖异常苦恼。他严厉责怪格

∧ 赴利比亚视察的墨索里尼。

拉齐亚尼，他说：“隆美尔将军懂得如何以身作则，以坦克为家，率领部队，而同时格拉齐亚尼却一直躲在昔兰尼加地下21米的一座罗马古墓里。”

墨索里尼一飞到利比亚就急忙为埃及的事务给国内发电报，他要齐亚诺为埃及政府的机构问题尽力同德国人联系。他提议让隆美尔担任埃及的军事司令，政府首脑由意大利人充任。齐亚诺提议，驻开罗的前公使马佐利尼是最好的人选。墨索里尼还建议把陆军总参谋长卡瓦莱罗晋升为陆军元帅，因为他发现自己“夹在隆美尔和凯塞林之间，犹如基督置身于盗贼之中”。这种提升，显然是为了抵消德国提升隆美尔所造成的影响。

据齐亚诺观察，这些日子墨索里尼的心情特别愉快。尤其使他满意的是，意大利军队能在二三周内继续向埃及挺进，并到达尼罗河三角洲和运河区这两大目的地。他对此信心十足。墨索里尼虽然对胜利信心十足，但周围不少高级人士却与他意见相左。人们担心开始进攻的冲击过后，隆美尔不能再向前进。人们也担心谁陷在沙漠里谁就会一败涂地。每一滴水都必须从马特鲁运来，路途几乎有200公里，而且经常处在敌机轰炸之下，仅这些就够呛了。前线的军官还告诉这位独裁者说，德国人在利比亚的行动引起意大利军界内部的强烈不满。他们攫走了所有的战利品，他们的爪子伸得特别长。他们派德国的士兵看守战利品，任何走近战利品的人都要遭殃。

在视察利比亚期间，墨索里尼的反德言论日甚一日。他抱怨德国参谋部不重视意大利在军事上的贡献，对意大利的工业和需要缺乏理解。他说：“现在人们不知道，两个主子究竟哪一个好，是英国人好还是德国人好。”为此，外长齐亚诺特别提醒领袖注意弗朗索瓦-庞塞在宣战当天对他说的话：“谨防隔阂太深，勿忘德国人是刻薄的主子。”

墨索里尼一气之下给希特勒写了一封信，信上写的是他在利比亚视察和对雅典访问的情况。此信的主要目的是为意大利萨布拉塔师一事澄清情况。因为隆美尔曾说了该师的坏话。此事使墨索里尼对隆美尔一直耿耿于怀。这位意大利领袖责怪德国人一步一步地把希腊弄得贫困不堪，并说“大概许多德国人懊悔没有入侵意大利，把它洗劫一空。不过，如果他们入侵了，他们会遭到失败的。”

墨索里尼于7月20日晚返回罗马。据齐亚诺日记记载：“他的归来，连同来自利比亚的消息，会使公众承认，关于埃及的许多美梦已成泡影，至少暂时是这样的。现在应该看出我们在阿拉曼前方摆开的阵

∧ 时任英军中东总司令的亚历山大（左）与英第8集团军司令蒙哥马利在北非。

势是否明智了。”总参谋部方面一些人正在考虑撤退，并且视为上策。开始墨索里尼为了稳定官员情绪，还佯装对胜利信心十足，两天之后，他撕去假面具直言不讳了。他大发雷霆，说军方又一次骗了他。他命令军方“必须坚守阵地，避免任何退却，否则不知何处才是尽头”。

然而，正当墨索里尼担心盟军反攻和命令意军不准退却的时候，一场标志着战略转折的盟军大反攻就要开始了。1942年8月12日，丘吉尔同贾德干、布鲁克以及其他参谋长们一起飞到莫斯科，解释西方盟国为什么不能在1942年进攻欧洲，并向斯大林通报“火炬”行动和它的战略意义。当第二天黎明快到来的时候，丘吉尔辞别了苏联领导人，登上了开往开罗的飞机。在这次会晤中，他同斯大林交换了意见，并说服他的盟国：“英、美攻向柏林必须从北非开始。”一到开罗，丘吉尔就打算

★伯纳德·蒙哥马利

英国著名军事领导人，元帅。1887年生于英国伦敦。1908年毕业于桑德赫斯特军校。参加过第一次世界大战。1942年被任命为驻英国第8集团军司令，以优势兵力大败德意军队。1944年1月任盟军集团军司令，6月，参与指挥诺曼底登陆。1945年5月，接受西北欧德军的投降。之后，被任命为驻德国占领军司令。1946～1948年任英国参谋总长。1948～1958年，先后任西欧同盟防务会议委员会主席和北大西洋公约组织欧洲盟军第一副总司令。

彻底改组在中东吃了败仗的英国军队的指挥机构，他在开罗遇到的另一次对英国荣誉的打击是迪埃普的惨败。但是，当时他首先想到的是隆美尔。在总司令部的一次会议上，他在房间里走来走去，慷慨激昂地说："隆美尔，隆美尔，隆美尔！只要能打败他，别的都好办！"他把奥金莱克和他的大部分参谋人员免了职，然后任命布鲁克所宠爱的两位将军来代替奥金莱克和利特奇。

哈罗德·亚历山大将军担任新的中东总司令，伯纳德·蒙哥马利*担任第8集团军总司令。他们是才华出众、配合默契的一对：亚历山大是战略家，保守派；蒙哥马利是战术家，激进派。丘吉尔首相在吉萨大金字塔下的总司令部所在地举行的一次会议上，告诉亚历山大和蒙哥马利，他们的目标不是抓住"沙漠之狐"，而是要杀死他。他们从"超级机密"得知，这个任务的困难程度比英国所设想的要小得多。因为当隆美尔到达边境时，他的军队已精疲力竭，大部分坦克都已报废，而第8集团军却有将近1,000辆新式的坦克正从海路运来。

在吉萨会议上，丘吉尔和他的指挥员们讨论了隆美尔胜利的原因。除了他的胆略和个人勇敢之外，在兵力上他从未有过优势，虽然他的坦克比英国的坦克要好些。他的部队至多不超过十万人，其中一半是勇敢精神和战斗能力都欠佳的意大利人，而在这个战区，英军有正式军人75万。

与此同时，英国人还发现了隆美尔在沙漠取得胜利的另一个秘诀——无线电情报。在整个沙漠战役中，英国和德国双方的司令员大都依靠无线电通讯。地区辽阔，战斗流动性大，致使无线电，特别是无线电话，成

∧ 英军情报人员成功破译了德军密码，此后英军掌握了战场主动权。

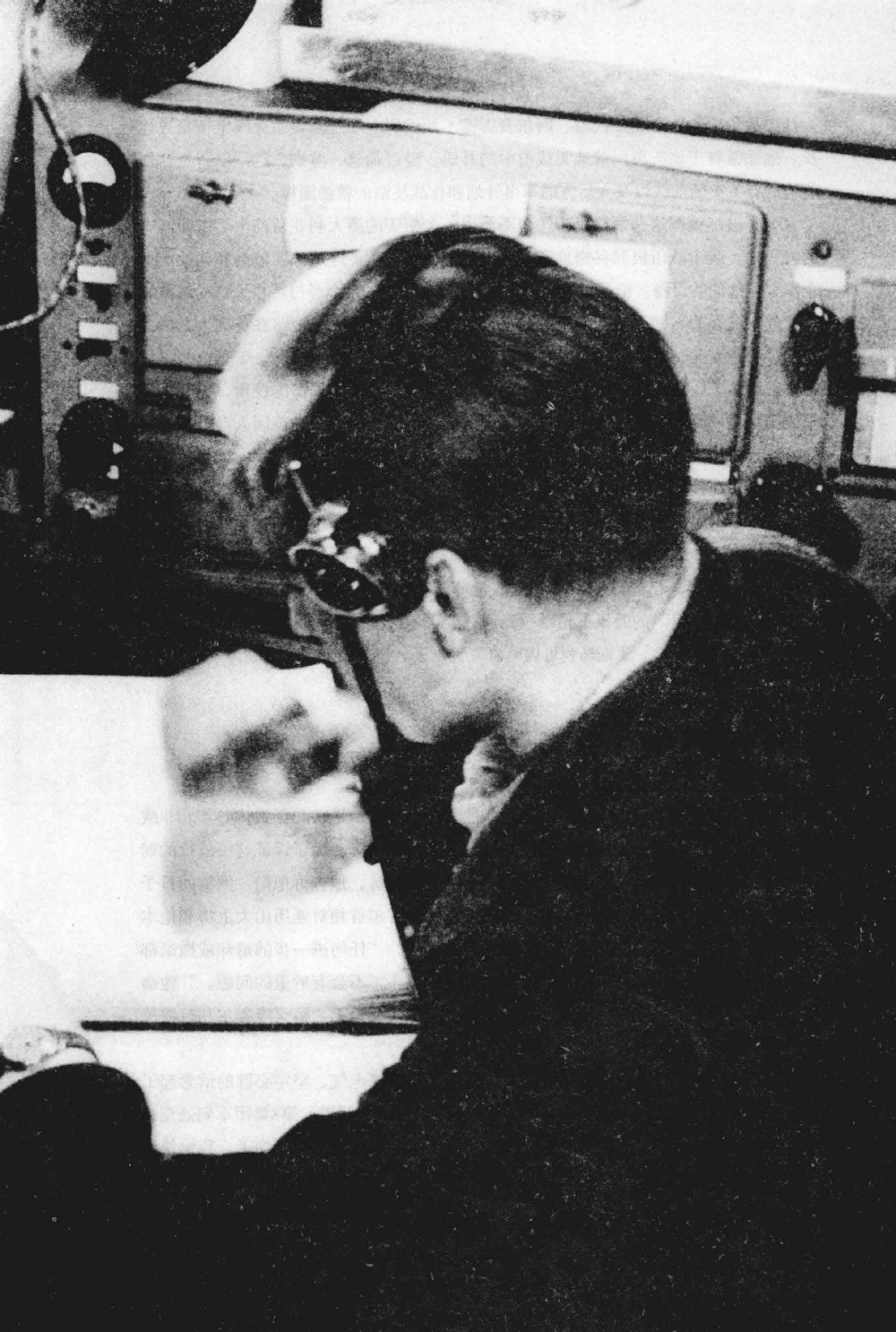

为沙漠战争中的一个重要武器。阿尔费雷德·西波姆上尉是隆美尔无线电情报连连长。他非常善于偷听英国营地无线电中的耳语。经过筛选，鉴别，这些窃听资料便能构成有关英国前线以及大后方的军事计划和作战使命的精确图像。

为了破坏德国这一情报机构，盟军派出一个精干的澳大利亚营前去袭击西波姆的特务连。袭击队伍极其秘密地和尽可能静悄悄地进入了阵地。西波姆和他的士兵企图毁坏他们的设备。但是没有成功。战斗结束后，100来个经过严格训练的西波姆连的战士死在岩石间。他们的全部情报记录和设备都完整无缺地落在英国人之后，包括“黑色密码”的破译与有关费勒斯上校在开罗泄密的详细情况，于是这些漏洞很快被堵住了。更为重要的是，缴获的文件透露了“沙漠之狐”的狡猾，完全是由于德国精良的无线电情报工作和英国蹩脚的无线电安全措施。是英国人自己把许多前沿地区的作战计划泄露给德国人的。这是一个极为重要的发现。

从袭击西波姆连所缴获的战利品还发现，隆美尔的战场情报尚有第三个来源：“康多尔小组”。这是由两个德国间谍和一个奇怪的特务小组成的，他们的活动集中在尼罗河上一个宽敞的游艇里，后来被英国的保安当局侦讯破获了。

现在，英国人已经破获了隆美尔的全部情报来源，掌握了他的电报密码。不过，“康多尔小组”的通讯渠道继续畅通，隆美尔继续使用它。这对北非战争的进程产生了重要的影响。蒙哥马利可以牵着隆美尔了。他开始制定大计划。

>> 阿拉曼战役

蒙哥马利要着手准备的代号“捷足”的阿拉曼战役，是1940年到1943年北非战局的转折点。丘吉尔曾把这次战役看作是“命运的关键”。为了保证这一战役的彻底胜利，蒙哥马利对司令部的全体将士进行了战前动员，他告诉他们，倒霉的日子已经过去了，一个新的时期开始了。然后他说明丘吉尔首相对亚历山大上将和他本人委以重任，就是为了彻底消灭北非的轴心国军队。“任何进一步的退却或撤退都是完全谈不到的。忘掉它吧！我们要在这里坚持战斗，不会有后退的问题。”他命令把一切安排撤退的计划统统烧毁。他对保卫尼罗河三角洲、消灭隆美尔和打败墨索里尼充满信心。

蒙哥马利将军这番慷慨激昂的话对安定军心、鼓舞士气、坚定必胜的信念起了积极的作用，创造了一种新的气氛。丘吉尔在访问前线时写道，第8集团军到处充满着热烈奋斗的气氛，“人人都说蒙哥马利出任司令官以后，什么都变了。我愉快地感觉到这是真实的情况。”10月19日和20日两天，他又向他所统率的三个军的中校以上的军官发表讲话。他谈到敌人的形势，强调他们的弱点，并说他确信“混战”

∧ 蒙哥马利赴阿拉曼前线视察。

或“拼杀”要进行“大约十天”。然后他详细说明英军的巨大力量以及坦克、大炮和大量的弹药供应。他反复强调不能失去主动权，每个人必须抱定奋勇“杀德国人”的决心，“即使是随军牧师午时也要杀一个敌人，星期日要杀两个敌人！”这番话引起全场大笑。在阐明这一仗的打法之后，蒙哥马利说，他对未来充满信心。

蒙哥马利将军是个智勇双全的将领。他不仅在战前对将士进行动员，而且亲自勘察地形，制定作战计划。阿拉曼周围是一片旷野，沙石坚硬，石头裸露，灌木矮小，任何东西都遮不住。这支进攻部队有1,000辆坦克、1,000门大炮、81个步兵营，还有几千辆军车和数万吨作战物资。总共有15万人和一万辆车，要通过寸草不生的旷野而不能让隆美尔察觉。每件东西的伪装或暴露都必须按照以魔术大师的手法精心制定的计划进行。当时因地制宜、隐蔽军队的唯一办法，是把军队伪装起来，以敌人最锐利的眼睛和望远镜都觉察不出来的速度徐徐向前移动。

英军还广泛利用宣传手段迷惑敌人。同时，英方还发出一些虚假情报，以吸引隆美尔对阿拉曼前线南段的注意力。到了10月21日，一切布置就绪。各种迹象表明，这个计划是成功的。因为“超级机密”和英国的无线电情报表明，隆美尔惶恐不安，但并没有任何疑心。隆美尔的参谋长费利茨·贝耶林将军后来对这种成功作过评价。他认为蒙哥马利的成功在于运用大量的巧妙办法，使其绝妙地配合起来，

诱使德国人相信进攻要从南段开始，同时，他却在北段准备攻击。他说，德国情报机关完全上了当。

为了切断隆美尔的“输血管”，断绝他与海上的联系，根据蒙哥马利的建议，经丘吉尔批准，发动了一次规模空前的空中和海上战役，以摧毁隆美尔的运输船只。这次战役卓有成效：8月份，隆美尔的30%的军需品被击沉于海底；9月份，又被击沉30%；10月份，击沉数字上升到40%。部队、坦克、大炮、军械、卡车、食品、医疗用品，尤其是汽油不断地被击沉在地中海底。不久负责为隆美尔供应军需的墨索里尼惊恐地说：“如果船只按照这个速度被击沉的话，每月5.5万吨至8万吨，不到六个月的时间，意大利就只剩下渔船当运输队了。”

非洲军团的处境越来越糟。1942年10月15日，也就是“捷足”计划开始实施前四天，一份“超级机密”透露，隆美尔的坦克只剩下一个星期的汽油供应了。这份情报还透露，面包的供应按照当时每天每人一磅的配给量计算，只够吃三个星期；运输工具和零件极其缺乏；隆美尔1/3的车辆都在车间修理长达两个星期。第8集团军的战斗实力有19.5万人，而隆美尔只能召集5万德国人和5.4万意大利人。军队减员情况严重，病员率很高，各种弹药只够九天激战使用。

早在一个月以前，蒙哥马利就得到情报，进一步证实了德意非洲军团的困境以及围绕“捷足”计划的欺诈行动的成功。那时，隆美尔决定离开阿拉曼前线回到德国亲自向希特勒汇报军需供应情况，并进行必要的医疗。他作出这一决定，是根据南线情报分析科的预测。这个科的情报头目向他保证，各方面的情报表明，英国第8集团军在几个星期内无力进行大规模进攻。有了这一保证，隆美尔才决定暂时离开司令官的岗位，把他的指挥权交给乔治·施图姆将军。当时隆美尔本人健康状况很坏，上下车都得由人搀扶，他感到非常痛苦，夜不能寐。即使是这样，如果他怀疑英国要马上进攻的话，他肯定不会离开阿拉曼。

隆美尔首先来到罗马，会见墨索里尼，并向他提出：“如果不按照我要求的规模给我们运送军需品，我们就得撤出北非。”然后，他乘飞机飞往设在苏联文尼察的元首司令部。当他到达时，希特勒正在左一个右一个把高加索前线不服从命令的将军解职。在英军把德军牵制在阿拉曼的同时，苏军也正在把他们牵制在斯大林格勒。但他深信苏联红军已经完蛋的欢快感，随着苏联严冬的来临而消逝。在“元首”指挥所，希特勒倾听了隆美尔对阿拉曼形势的汇报。然后，把话题转到军需供应方面。隆美尔说，这种状况接近一场灾难。仅9月份的第一个星期，英国人就击沉了七艘运输船，包括三艘油轮。隆美尔非常坦率地说，他已陷入绝境，只有足够的、不间断地供应才能挽救中东的局势。

对隆美尔的诉苦，希特勒不太高兴，他不满意隆美尔所流露出的失败主义情绪。“元首”说：“确实，我认为不应当让一个人在一个责任极其重大岗位上待得

∧ 希特勒与返回国内治病的隆美尔交谈。

太久。那样他会逐渐地丧失勇气。”从此，两人的关系开始恶化。

西边的天空出现一片金光，然后整个沙漠呈现了一片深紫色，1942年10月23日的夜幕降临了。阿拉曼前线鸦雀无声。那里的傍晚一直是这样，只时不时传来野狗的狂吠声。就在这天夜晚21点40分整，蒙哥马利麾下的十万大军就要向敌人正式发动攻击了。当晚，皓月当空，千百门大炮对准敌人的炮兵阵地齐声怒吼，划破了埃及西部沙漠的寂静，映红了海滨的天空。施图姆将军同所有的师长们和情报官们都大为震惊。北段从未发现任何迹象表明英国已在这里集结和隐蔽了如此强大的密集炮兵群。在北段开火几十分钟后，德国第20装甲师司令报告，英军在南段也发动了攻击，似乎是一场主攻。同时，又出现了另一场威胁。靠近德军前线的地中海海岸巡逻部队打电话报告说，英国军舰在强大的轰炸机群的支援下，正轰击达西附近的第90轻步兵师的地段。其实这是一次佯攻。这样一来，把施图姆弄糊涂了，直到天亮以前他的司令部仍然弄不清英军的真实意图。炮兵摧毁了德军的通讯网。为了摸清情况，施图姆亲自乘上半履带式装甲车，奔赴第90轻步兵师司令部。但是他永远

V 重返北非指挥作战的隆美尔。

也没有能到达那里。在北段第21高地，他遭到英军反坦克炮和机枪的伏击，从车上摔了下来，心脏病发作而死去。非洲军团临时由冯·托马将军担任总司令。中午蒙哥马利几乎与德军最高统帅部同时得到一份“超级机密”，告称施图姆已死，并命令第13军和第30军向敌人阵地发动猛烈进攻。

10月23日英军在阿拉曼发动大规模进攻时，隆美尔正在奥地利自己的山庄里养病，和妻子露西在一起，远离为争夺斯大林格勒而逐街拼杀的军队，远离惨遭轰炸的鲁尔城，远离埃及。

10月24日下午3时，隆美尔山庄里的电话铃急促地响了起来，隆美尔的副官伯尔恩德从意大利首都罗马打来电话：“蒙哥马利昨夜开始进攻了！”他知道，需要他的时刻到了。

10月25日清晨，隆美尔终于接到希特勒打来的电话，希特勒命令他立刻赶回前线，重握指挥权。7时50分，亨克尔飞机载着隆美尔起飞了。10时飞抵罗马。下午2时45分飞抵克里特岛的海拉克里恩机场。

他仅睡了几个小时，便于10月26日凌晨匆忙赶往前沿阵地，用望远镜观察英军的调动和部署，清楚地看到英军在28号阵地上挖筑野战工事。接着他又驱车到防线的南部。视察完整个防线后，隆美尔确信托马将军的判断是正确的，蒙哥马利的主攻方向就在北部。这天下午，他把预备队从防线的南部调集过来，包括骁勇善战的德第21装甲师和炮兵主力部队，并派凯塞林空军轰炸英军开辟的通道。这是一场孤注一掷的大赌博。如果他判断失误，部队就再也调不回去，因装甲部队的汽油已经燃尽。结果证明他是对的，这决定了以后几日的战役进程。

由于英军掌握了德、意方面的无线电密码，匆忙赶往北非的装载着3,000吨汽油的意大利“普洛塞比娜”号油轮，于26日在海上被击沉。另外，装载着1,000吨汽油和1,000吨弹药的“特格斯蒂”号补给舰又被击沉于托卜鲁克港口外。消息传来，隆美尔像当头挨了一棒，晚上，隆美尔写道：“我向元首报告说，除非供应情况立即改善，否则这场战役就要输掉。而根据以往的经验判断，供应情况几乎没有希望得到改善。”

蒙哥马利想加强在北部的主攻，并希望通过重新部署部队建立一支强大的预备队，实施最后的突破。双方都向阿拉曼战线集中兵力，这就导致了未来两天的大血战。

蒙哥马利派出加强的新西兰师来突破海岸上的，也就是原来的北部走廊稍偏右处的德军防御工事，打开一个缺口让第10装甲师开进。这个师26日夜至27日黎明前发动的进攻目的是夺取两个防御阵地，每个阵地

< 隆美尔亲往前线督战时下达作战命令。

都在腰子岭附近，但这次战斗未能按计划进行。出乎意料的是，该师第2步兵旅的部分人员在维克托·特纳上校的指挥下，经过艰苦努力在黑暗中到达一个叫沙锥鸟的阵地，此处距腰子岭约3.2公里。这部分英军连夜挖好战壕，供伴随步兵前进的第76反坦克团的13门反坦克炮和一些野战炮使用。

27日，德意部队共进行了五次反击。其中最大规模的一次是下午3点进行的。隆美尔集中了第15和第21装甲师和两个意大利师一部对腰子岭一线实施反击，并以德第90轻装师对付澳大利亚师，隆美尔亲自督战。新西兰师第2步兵旅英勇作战，坚决击退了隆美尔的反击。在根本无法隐蔽的地段上，德进攻部队遭到英国空军的无情轰炸。第二天隆美尔写信给妻子露西说："敌人具有可怕的人力物力优势，而我们的人力物力则非常薄弱。我能否在失败中幸免于死，决定于上帝的意志。失败者的命运是悲惨的。"新西兰师第2步兵旅也伤亡惨重，特纳上校身负重伤，他们于当天晚上带着仅剩下的一门大炮撤出战斗。不过，他们在英勇战斗中击毁了德军坦克22辆、意军坦克十辆。英国官方史书称该旅"使敌人在重要地点上遭到决定性的失败"。特纳上校被授予维多利亚十字勋章。

隆美尔整整一夜无法入睡，白天督战时从望远镜里见到的景象，犹如噩梦一般折腾着他。10月28日一大早，8时50分，他向指挥官们发布命令：今天发起的反击是

V 英军坦克成战斗队形向德军阵地冲击。

生死攸关的一战，必须绝对服从命令，每个人必须战斗到底。“凡临阵脱逃或违抗命令者，无论其职务高低，一律军法论处。”

下午，背着落日余晖，隆美尔集中兵力发动了另一次猛烈反击。进攻一开始就极不顺利。英国空军以摧枯拉朽之势，再次投入战斗，德意空军已无法为自己的地面部队提供空中支援。在两个多小时内，英轰炸机就在德军一个8公里长5公里宽的集结地域投下80吨炸弹，德意部队的坦克被炸瘫，大炮燃起狼烟，步兵队伍七零八落，很难发起一次像样的进攻了。进攻就这样被粉碎了。

10月29日凌晨3时，隆美尔在自己作战指挥部附近的沙漠上徘徊踯躅。他担心的是：要是他的部队固守在原地，一旦英军突破防线，就会形成包抄的态势，德军必将彻底覆灭。因为他根本不可能迅速将辎重装备和大批非机械化的意大利步兵撤至新防线。现在该是认真考虑一旦英军突破成功如何顺利撤出部队的时候了。更让隆美尔心烦的是：希特勒绝不会允许他后退，意大利人也会拼命阻挠。于是他瞒着他的意大利上司，悄悄布置了一条新的防线——阿拉曼以西160公里的富卡一线。

10月30日，凯塞林空军元帅返回战场，告诉隆美尔，“一支德国空军运输中队正从苏德战场调来。”隆美尔在次日给露西的信中对此不以为然：“当事情已弄到不可收拾的地步时，才开始所谓的增援，这简直是在上演一出悲剧。”

10月30日晚，楔入隆美尔防线最北端的澳大利亚第9师再次向海岸挺进，引起了一阵小小的骚乱。隆美尔及时派出部队阻挡澳大利亚师，击毁了20辆坦克，并俘虏了200名澳大利亚士兵。意军总参谋长卡瓦莱罗发来了墨索里尼的贺电，并确信隆美尔会战斗到底直至夺取全胜。对此，隆美尔淡淡一笑。他已认定失败了。

11月2日凌晨1时05分，蒙哥马利惊天动地的进攻开始了。200门大炮同时向隆美尔防线一段狭窄地带齐轰，构成了一道密集的火力网，成群的重型轰炸机潮水般地向该地区和后方目标狂轰滥炸。炸弹的爆炸声、坦克履带的转动声和双方官兵的喊杀声交织在一起，在这苦寒的夜晚格外刺耳。挂在沙漠上空的一颗颗照明弹像狰狞魔鬼的眼睛在尽情欣赏人间的大厮杀。

英军进展顺利，没有遭受重大伤亡。第9装甲旅凌晨6时15分开始进攻，直捣敌军阵地。不久领头的坦克进抵反坦克防线，遭到敌反坦克武器的猛烈射击，但第9装甲旅不顾伤亡奋勇前进。天刚放亮，有20多辆坦克已冲破防线，这是隆美尔的“大坝”崩溃前从裂缝里喷出的最初的

火花。这些坦克在晨曦中消失在隆美尔防线的后面。它们在那里横冲直撞，向防守薄弱的敌给养分队射击。但德第15和第21装甲师迎上前来，德意部队的反坦克武器也利用正面和侧面猛烈射击，率先冲过来的英军坦克一辆接一辆中弹起火。

上午11时，隆美尔接到报告："英军坦克已突破28号高地西南5.6公里的地段，正向西推进。"隆美尔在日记中写道："估计这里的敌军坦克有400辆，我们的坦克在反攻后处于无能为力的境地。根据炮兵的观察报告，在布雷区的T和K两地对面，正聚集着四五百辆敌军坦克。"隆美尔匆匆吃了几口鸡丁盒饭，便赶去指挥他最后一次沙漠坦克大战。隆美尔多次立在一座高高的沙丘上审视这场大战。

∧ 德军炮兵以猛烈炮火试图阻挡英军坦克的进攻。

英第9装甲旅在突破中损失了74辆坦克，全旅仅剩下20辆坦克，已丧失了战斗力。但该旅终于在德军的地雷场杀开一条血路，第1装甲师的坦克沿着这条血路蜂拥而进。隆美尔把德意部队所有残存坦克都集中过来，向英第1装甲师的两侧猛烈攻击，均被击退。从正午至下午1时，一队队英军轰炸机凌空而至，对28号高地以西的残敌防线进行了七次轰炸。

下午1时30分，蒙哥马利下达了新的命令：英军主攻方向转向东北，逼近嘎沙尔海岸，以便从突进去的北部切断隆美尔的部队。英军坦克主力部队使用了数百辆"谢尔曼"式坦克，这种坦克远比德军的四型坦克厉害，德军的88毫米高射炮只有在相当近的距离上才能穿透它的装甲。迄今为止，隆美尔一直把88毫米高射炮当平射炮用，打坦克效果很好。现在他这一招失灵了。隆美尔当机立断，从防线南部

调来最后的预备队，封堵英军在防线北部的突破口。激烈的战斗整整持续了一个下午，双方损失都极为惨重。入夜，已被炮弹炸伤的德非洲军军长托马将军打来电话："我们已尽了最大努力将防线连成一体。战线现已稳住，但很薄弱。明天能够作战的坦克只有30辆，至多不会超过35辆。后备队已经全部出动。"隆美尔对托马说："我们的计划是要全军边打边撤，退到西线。步兵今天夜里开始运动。非洲军的任务是坚守到明天早晨，然后撤出战斗。但要尽量牵制住敌军，给步兵赢得脱逃的机会。"夜间，步兵部队已开始了悄悄地撤退。

1942年11月3日早晨8时30分，德国国防军最高统帅部参谋长、陆军元帅凯特尔急匆匆地跑进希特勒的地下避弹室，要求面见希特勒。凯特尔手里拿着隆美尔2日晚上发来的电报，电报在结束时写道："11月2日夜间至3日凌晨，步兵师已撤出防线。"这句话给了希特勒当头一棒。凯特尔解释说，值夜班的参谋军官未注意到这句关键性的措辞，把电文当作了日常公文处理了。

11月3日9时许，希特勒大肆发泄了一通后，立即向隆美尔发出一封电报，这是第二次世界大战中最闻名遐迩的电文：

"我和全体德国人民，怀着对你的领导才能和在你指挥下的德意部队的英勇精神的坚定信念，注视着你们在埃及进行的英勇的防御战。鉴于你目前所处的形势，毋庸置疑，只有坚守阵地，绝不后退一步，把每一支步枪和每一名士兵都投入战斗，除此别无出路。大批空援将在未来几天里到达南线总司令凯塞林那里。领袖和意军最高统帅部必将竭尽全力积极增援，以保证你能继续战斗。敌人虽占有优势，但已是强弩之末，意志的力量能够战胜强大的敌人，这在历史上已屡见不鲜。你可向你的部下指明，不胜利，毋宁死，别无选择！"

阿道夫·希特勒

"不胜利，毋宁死，别无选择。"电文结尾时这几个字像几颗钉子，深深刺痛了隆美尔的心。他把电文轻轻地放下，缓缓扭转头去，凝视着车窗外。仅仅90分钟前，他还向部下发出进一步撤退的命令，并准备打一场机动防御战。然而此时此刻，他一向奉若神明的元首却明令禁止撤退，他该怎么办？往后的一个小时内，隆美尔时而勃然大怒，时而惶惶不安，亲自起草了一大堆电文。其中一封电文是这样的："我的元首，我永远遵从您的命令，但在盲目服从和责任感之间我无所适从。"这些电文后来均未发出。隆美尔处于究竟忠于元首还是正视现实这一进退两难的境地。

下午2时28分，隆美尔接通了非洲军军长托马的电话，向他宣读了希特勒的来电，并强调："把这次命令贯彻到士兵中去。部队必须战斗到最后一兵一卒。"当

★阿拉曼战役

1942年7月，北非德意联军在隆美尔指挥下进抵阿拉曼。英国第8集团军司令蒙哥马利决心向西挺进，配合在北非登陆的英美联军，将德意军全部逐出北非。经过激战，至25日英军在战线北部打入敌军防御阵地。激战后英军突破德意军防区，向阿拉曼挺进。隆美尔见战局已定，下令撤退，4个师的意大利军队向英军投降。从此德意法西斯军队在北非开始节节败退，直至1943年5月被完全逐出非洲。此次战役扭转了战争局势。

托马指出这将导致灭顶之灾，并建议撤下坦克重新编组时，隆美尔对着话筒吼道："不能撤！元首命令我们竭尽全力坚守！不能撤退！"下午6时40分，隆美尔拒绝了非洲军建议的新防线，并大声疾呼："我要你们坚守现在的阵地！这是生死攸关的大事！"

接到希特勒的电报后，隆美尔觉得部队将全军覆灭，自己也在劫难逃。他在当天下午给妻子露西的信中写道："我不相信，几乎也不再相信我们会以胜利而告终。我们的生死全操在上帝手里。别了，露西，别了，我的孩子……"

11月3日上午11时30分，希特勒的那封电报在英国一个静谧的乡村别墅里被破译，丘吉尔很快知道了。当时在中东领导侦听的英国情报局军官温德博瑟姆回忆说：希特勒"那份电报立刻被我抄到了，距它发出不过几分钟，它就到了蒙哥马利手里"。

蒙哥马利得知隆美尔已决定撤退，后又在希特勒严令坚守的情报后，于11月3日至4日夜间发出了最后的攻击。

阿拉曼战役*前，丘吉尔首相曾与中东总司令亚历山大约定：如果英军夺取阿拉曼战役的胜利，就在全国鸣钟以示庆祝。

11月6日，亚历山大致电丘吉尔："鸣钟吧！据估计俘虏人数目前已有两万，俘获坦克350辆、大炮40门，军用物资数千吨，我军先头机动部队已抵马特鲁港以南的地方。第8集团军还在乘胜前进。"丘吉尔三思之下，决定英军即将发动的在北非西海岸登陆的"火炬"作战计划开始得胜时再鸣钟为好。他把这个意见通知了亚历山大将军。

从10月23日进攻至11月4日突破成功，阿拉曼战役经过了12天浴血苦战。英军损失1.35万人，德意军队损失三万余人。隆美尔被逐退了，埃及的危机解除了。阿拉曼实际上标志着"命运的转折点"。丘吉尔夸张地说："在阿拉曼战役以前，我们是战无不败，在阿拉曼战役以后，我们是战无不胜。"

< 面对无可挽回的败局，隆美尔不顾希特勒反对下达了撤退命令。

这些天来，墨索里尼的日子也是很不好过的。阿拉曼前线的崩溃，对这位独裁领袖的打击是十分沉重的。他虽然竭尽全力，妄图征服非洲，但一败再败，这次失败看来是不可挽回的彻底失败的前兆。他满腹忧愁，脸色苍白，板着面孔，整日疲乏不堪。

阿拉曼战役，这是希特勒和墨索里尼末日的开始，也是他们的敌人迄今所赢得的一场最有决定性的战役。

V 阿拉曼战役后，英国首相丘吉尔赴北非视察时与士兵亲切交谈。

帝国破灭

chapter/ 08

1883–1945 BENITO MUSSOLINI

盟军在北非的登陆给了希特勒和墨索里尼当头棒喝……而对德意联军的千里溃退，意大利“领袖”难过得寝食俱废，痛不欲生……

到这个时候……“专制魔王”墨索里尼所要建立的“非洲大帝国”的迷梦以彻底失败而告终了。接二连三的惨败，无穷的哀愁和腐化堕落的荒淫生活，把他的身体搞垮了。

他已不可能和即将来临的岁月斗争了……他已不再是昔日的统帅了，他早已失去了海阔天空谈论的兴致了……

>> 盟军登陆北非

阿拉曼战役后，德、意军队的残部中有墨索里尼的部队2.5万人，德国部队一万人，60辆坦克。但为时不久，艾森豪威尔将军统率的盟军在摩洛哥和阿尔及利亚的海滩登陆，全世界人民久已盼望的代号为“火炬”的西北非战场开辟了，从而使反法西斯战争出现了新局面。

1942年11月8日1点30分，盟军的大炮划破了寂静的夜空，正在沉睡的纳粹外长里宾特洛甫急忙从床上爬起来。当他获悉盟军在地中海南岸法属北非登陆后，丧魂落魄，紧张不安，他在5点30分赶忙从慕尼黑打长途电话到罗马，把这个消息告诉了齐亚诺。齐亚诺又急忙把这个消息告诉他的丈人公。这位素日威风凛凛的意大利“领袖”，被这个意外的消息惊呆了，很长时间没说出话来。

法属北非包括法属摩洛哥、阿尔及利亚和突尼斯。摩洛哥位于非洲西北端，东与阿尔及利亚为邻，南与西属撒哈拉接壤，西临大西洋，北隔直布罗陀海峡与西班牙相望，是扼地中海入大西洋的门户，面积约45万平方公里。1912年沦为法国的“保护国”，此部狭长地区和南部的一个地区划为西班牙的“保护地”。阿尔及利亚位于非洲西北部，北临地中海，隔海与西班牙、法国相望，东部与突尼斯、利比亚接壤，南部与尼日尔、马里、毛里塔尼亚交界，西部与西属撒哈拉、摩洛哥相邻，面积约238万平方公里，1830年起沦为法国属地。突尼斯位于非洲北端，北、东临地中海，隔突尼斯海峡与意大利相望，东南与利比亚接壤，西与阿尔及利亚相邻，面积约16万平方公里，1881年沦为法国的“保护国”。

法兰西投降后，傀儡政权维希政府在法属北非约有20万军队，500架飞机。在法国土伦和法属北非各港口尚有四艘战列舰、12艘巡洋舰，20余艘潜艇和其他舰只，维希政府及其在法属北非的军政首脑，与美国国务卿赫尔有联系。他们中有些人不愿站在德国一边打仗。魏刚、吉罗、朱安等法国将军，与美国驻阿尔及利亚的领事墨菲关系也很密切。魏刚曾向墨菲表示：“假如你仅仅带一个师来，我将向您开枪，假如你带20个师，我就要拥抱你了！”由此可见其态度。

早在1941年年底，英国首相丘吉尔访美时，就曾向美国总统罗斯福提出在北非登陆的计划。几经协商，终于取得一致意见，并确定这次代号为“火炬”的军事行动，由美国的艾森豪威尔将军和英国的亚历山大

将军分别担任美、英盟军的正、副总司令，指挥这次登陆作战，以求彻底歼灭北非的德、意军队，控制地中海，巩固中东，为尔后在意大利和巴尔干半岛的军事行动创造有利条件。

1942年7月下旬，美、英两国的联合参谋长委员会开始在伦敦拟制“火炬”的具体作战方案。英国人主张在地中海的北非海岸登陆，以尽快向突尼斯东进，接应西进的英第8集团军。美国人希望把登陆的地点选择在靠大西洋沿岸的卡萨布兰卡，以免德国人利用西班牙可能向它提供的帮助，而将美、英盟军封闭在地中海内。经过长时间争论，并在罗斯福和丘吉尔的干预下于9月20日达成了一个折中的方案，确定在摩洛哥的卡萨布兰卡和阿尔及利亚的奥兰、阿尔及尔三处同时登陆。参加“火炬”作战的美、英远征军共有13个师，650艘军舰和运输船。首批登陆的部队为七个师，共约11万人。此外还有几个空降营将参加这次行动，其任务是占领敌防御纵深内的机场和要地。这次登陆的空中保障，将使用1,700架飞机，其中绝大部分都驻守在直布罗陀要塞。

依据作战计划，前往奥兰和阿尔及尔登陆的部队从英国出发，前往卡萨布兰卡的登陆部队直接从美国出发。参加“火炬”作战的英国运输船队应于10月26日前全部驶离英国的港口。美国的部队则应于10月24日从美国的港口乘军舰出航。参加这一战役的英、美远征军，必须在同一时间到达各自的登陆地点。11月5日，艾森豪威尔冒险飞抵直布罗陀，作为这次英、美联合作战的临时司令，来指挥这次即将开始的登陆战役。

为了争取这一战役的顺利进行，美、英两国除在军事上做好充分准备外，还积极展开政治攻势。

美国人希望英美部队的登陆会引起北非法军和当地土著居民的反纳粹起义，下了很大功夫做这件事。早在10月间美国人就设法把法国坚决反纳粹的吉罗将军从监禁地营救出来。

另一个偶然和机遇，使达尔朗海军上将派上了用处。达尔朗是维希法国的副元首和武装部队总司令，被认为是贝当元帅的继承人。达尔朗刚巡视完北非回到法国，他的儿子突然得了小儿麻痹症，在阿尔及尔住了院。达尔朗一得知儿子病重的消息，便于11月5日匆忙飞回北非。因此，正当英、美大举进攻之际，他恰巧在阿尔及尔。达尔朗对英国人十分反感，长期以来一直投靠轴心国。美国在北非的政治代表罗伯特·墨菲希望达尔朗能及时离开。可是达尔朗十分关怀他儿子的病，在阿尔及尔逗留不走，住在一位法国官员的别墅里。墨菲和亲英美的法国北非军

∧ 艾森豪威尔被委以率军在北非登陆的重任。

★艾森豪威尔

美国五星上将。生于得克萨斯。先后毕业于西点军校、指挥参谋学院和陆军学院。1942年11月起担任北非和地中海地区盟军总司令。1943～1945年任西欧盟军最高统帅，组织指挥了著名的诺曼底登陆和进军德国的战役。他具有非凡的组织才能，善于解决英美将领之间的矛盾。1945年任美国陆军参谋长，1950年夏担任北大西洋公约组织欧洲武装部队最高司令。1953～1961年就任美国总统。1969年在华盛顿逝世。

事长官朱安将军十分为难。因为达尔朗握有实权，只要他不走，朱安就无法让法军配合盟军登陆。因此，探明达尔朗的态度是非常关键的。

丘吉尔对争取达尔朗合作的作用十分清楚。在艾森豪威尔★离开伦敦飞往直布罗陀之前，丘吉尔对他说："如果我能见到达尔朗的话，尽管我极恨他，但若能使他把土伦舰队带到盟军这边，让我爬2公里我也愿意。"艾森豪威尔决定争取达尔朗合作，后来证明这着棋走对了。

在卡萨布兰卡和奥兰都有法国军官和官员打算配合盟军的登陆行动。北非法军已不可能作为一个整体对登陆进行坚决抵抗。

对英美部队的登陆准备，意大利海军早有所察觉，在登陆以前的几个月中，意大利海军派驻阿尔及利亚的停战小组就报告盟军很可能正在准备在北非登陆。1942年9月末，意海军总部向意大利最高统帅部报称，盟军登陆点极可能在阿尔及尔，并在几星期内下手。

Λ 在北非登陆的盟军部队。

11月7日晨，英、美的庞大舰队已驶抵各登陆点附近海岸。与此同时，法西斯德国的元首阿道夫·希特勒正乘坐他的防弹列车，从东普鲁士的大本营出发前往巴伐利亚州的慕尼黑，去纪念与这场战争毫不相干的一个使人伤感的日子。19年前，即1923年11月16日，希特勒发动了一场未遂暴动。这次暴动在一个啤酒馆开始，后被镇压下去。从此以后，他每年都要回到慕尼黑和纳粹党的老战士们一起纪念这件事。

1942年11月，尽管斯大林格勒周围的德军已险象环生，希特勒还是离开了东线，去参加一年一度的纪念活动。11月7日下午七时，希特勒走进了设在专列上的会议室，参加每晚照例举行的形势汇报会，听取约德尔将军的分析。约德尔近日不断收到美英盟军舰只在直布罗陀集中的情报。

没过几个小时，约德尔认为的“根本不可能的”事情就发生了。“火炬”在西北非海岸终于点燃起来了。

进攻阿尔及尔的东路海军特混舰队，由英国海军少将哈罗德·巴勒斯指挥，登陆部队由美国陆军少将查尔斯·赖德指挥。登陆部队由英、美两国部队混合编成。所以采用这种奇特的混合编制，就是让法国人误以为登陆的全是美国人从而放弃抵抗。

11月7日拂晓，美运输舰“托马斯·斯通”号离阿尔及尔不到480公里处遭到一艘德国潜艇的鱼雷攻击。此后舰队便再也没有遇到麻烦。入夜，一队在阿尔及尔市以东约48公里的马提福角附近登陆。另一队在该市西20英里的西迪费鲁希角登陆，第三队则在往西104公里的卡斯蒂利奥内附近登陆。第三队主要是英国人。

英军在卡斯蒂利奥内近海滩的登陆在11月8日凌晨一时开始。这里尽管滩险浪高，但起初进展十分顺利。上午9时，登陆部队已到达利达机场。

在阿尔及尔登陆的部队起初较混乱，但由于法军没有进行认真抵抗，登陆部队迅速整顿好队形，8日凌晨6时就进抵重要的白屋机场。在向阿尔及尔市推进时，曾遭到据守在一个小村落的一股法军部队的坚决抵抗。马提福角的法军海防炮台拒不投降，午后盟军炮舰和飞机联合轰击才迫使炮台守军放下武器。

与此同时，法军高层军官之间的斗争正进入白热化。盟军寄希望于驻守阿尔及尔的法国军事长官朱安将军。朱安与美国驻法属北非总领事墨菲关系密切。11月7日午夜稍过，墨菲访问了朱安，告诉他登陆时刻已经来临。朱安未料到盟军的登陆会来得这样迅速，更让他担心的是达尔朗在阿尔及尔，自己无法控制阿尔及尔的局势。朱安与墨菲商量的结果，决定打电话给达尔朗，请达尔朗马上到这里来。

V 盟军登陆时遭到法国守军的顽强抵抗，沙滩上满是双方士兵的尸体。

达尔朗果然到了朱安那里，当他被告知美军即将在阿尔及尔登陆时，气得满脸涨红得像猪肝，愤怒地说："我早就知道英国人是愚昧的，但我一直认为美国人要比英国人聪明一点。现在我开始认为你们美国人所犯的错误之多也不下于英国人。"达尔朗的第一个反应是拒绝与美军合作。

法军在奥兰的抵抗颇为顽强。但美军特遣部队和运他们到现场并送上岸的英国海军部队配合默契，很快克服了困难。

10日早晨，美国盟军从东西两面对奥兰城发起总攻，步兵部队再次遭到阻击。不过法军的注意力被东西两面的盟军步兵吸引住了，盟军两支轻装甲连队的先头部队则趁机从南面直驱城内，除遇到狙击外，没有遭到像样的抵抗。午前，盟军轻装甲连队攻到奥兰城内的法军司令部。法军司令官被迫投降。在奥兰三天陆上战斗中，美军伤亡400余人。第三天战斗逐渐减弱，原因是奥兰的法军司令部知道阿尔及尔正在进行谈判，已无心恋战。

随后盟军又夺取了卡萨布兰卡。

盟军在北非的登陆给了希特勒和墨索里尼一个当头棒喝！德国国防军最高统帅部指挥参谋部副部长瓦利蒙特将军悲哀地记述："1942年11月2日至21日，德军在地中海和东线遭受三次重大失败，每次都使德国大本营惊慌失措。"

>> 争夺突尼斯

希特勒恼羞成怒，11月8日立刻打电话给瓦利蒙特，选定他为德国国防军全权代表，想与法国最高统帅部共同阻击盟军登陆。当日夜里他就改变了主意。希特勒从震怒中清醒过来，意识到与被打败的法国联合作战是不切实际的，法国人在德国刺刀下的和平是靠不住的，必须迫使法国人进行抵抗，否则就占领法国的残余领土。

实际上，早在1940年12月10日希特勒签发的第19指令中就规定："为防止在法兰西殖民帝国现由魏刚将军控制的那部分地区出现叛乱，应做好迅速占领法国本土迄今尚未占领的地区（阿蒂拉行动）的准备工作。关键是，必须对法国本土舰队和法国空军驻本国机场的部队保持警惕，最起码要防止他们倒向敌人一方。"

这项行动的代号"阿蒂拉"，当时是极为保密的。现在眼见法国靠

不住，希特勒便拿出了他的杀手锏。不过这次又加上了法属突尼斯。

德国机械化部队很快占领了法国南部，同时墨索里尼的六个意大利师从东面长驱直入。9日下午，德军开始飞抵突尼斯附近的一个机场，同时开来了地面上保护德军飞机的部队，但被法军围困在机场内。11日起，空运成倍增加，邻近的法军被解除了武装。大炮、坦克、运输物资源源不断地海运到比塞大港口。到11月底，开到突尼斯的德军已达1.5万人，100辆坦克。同时从的黎波里经陆路开来的意大利军队近一万人。德军由隆美尔的原部下尼林将军指挥。德、意军一面加紧增兵，一面猛冲猛打。1942年12月9日，希特勒派于尔根·阿尼姆大将担任已改称第5装甲集团军的轴心国部队总司令，着手把突尼斯和比塞大包括在内的两个环形阵地扩大为一个总桥头堡，用近320公里长的一连串防卫哨所连接起来。希特勒抢占突尼斯给盟军在北非的作战行动设置了很大的障碍。成为盟军日后不得不硬啃的“骨头”。

墨索里尼也不甘落后地派兵占领了科西嘉岛，即使这样，这位意大利“领袖”仍感到惶恐不安。近日发生的事件对意大利是一个沉重的打击。现在墨索里尼认为，在利比亚能够成功地守住原阿杰达比亚防线，就谢天谢地了。然后，阿拉曼决战失败后的隆美尔已不是只受伤的狮子，而成了一只惊弓之鸟。他的部队没有在富卡防线立足，接着逃往马特雷。他的坦克损失殆尽，大炮所剩无几，给养寥寥无几。11月8日，隆美尔在埃及与利比亚边境地带，与他的副官伯尔恩德相遇。伯尔恩德曾奉隆美尔之命于11月4日前往德国晋见希特勒。他带来了希特勒的重要命令：“唯一要做的事就是在非洲的某个地方重新建立新防线。”希特勒答应让隆美尔的装甲集团恢复元气，重整旗鼓。隆美尔将得到最近生产的主要新式武器，其中包括具有大杀伤力的88毫米的大炮和41型高射炮，还有新出厂的巨型坦克、新式四型坦克和虎式坦克，每辆均有60吨重。

隆美尔稍稍受到点鼓舞，但来自北非西海岸的惊雷顿时使他丧魂落魄。仅仅一小时后，他获悉，一支庞大的十万之师在阿尔及利亚和摩洛哥登陆。隆美尔立刻意识到，这支精锐的敌军将从另一方面向他逼来，而他却没有其他轴心国家部队的掩护。这时，他感到建立一个立足点已无指望。看来只要可能就该撤出非洲了。他立即发电凯塞林和意大利军队总参谋长卡瓦利诺，要他们前来面商北非战局，但二人都没有来。

一位副官在日记中概括了隆美尔当时的意图：“墨索里尼显然相信能够守住托卜鲁克，照总司令看来，敌军将从内陆向我们包抄，几天之

∧ 隆美尔抵达的黎波里指挥作战。

内残余的部队必将被围歼。总司令坚持认为，靠我们的残余部队和为数不多的武器是不可能守住昔兰尼加的。我们必须立刻着手从昔兰尼加撤退。贾扎拉防线于我们毫无帮助，我军很快就要遭到夹击包围。我们从一开始就该撤到布雷加一线，在那条防线的后方或许能有喘息的机会……部队若不能大规模地休整，不能设置一条防线阻住从西面向我们进攻的敌军，总司令认为最好的办法就是撤至昔兰尼加的群山中，形成守势，然后再用潜艇、小舰、飞机在夜间尽量把大批训练有素的士兵运回欧洲投入其他战场。”

但这是希特勒绝对不能允许的。如果采取隆美尔的建议，非洲完全丢掉，意大利独裁者墨索里尼就会垮台，那盟国就会从两边对德国形成包围。所以希特勒迅速派兵抢占突尼斯，并严令隆美尔在适当地方建立新防线。墨索里尼也坚决要隆美尔

这样做。

11月30日下午，隆美尔在罗马参加了墨索里尼召开的作战会议。会上又是一阵急风暴雨般的争吵，最后总算达成协议。墨索里尼决定，只有隆美尔在确信蒙哥马利即将进攻布雷加的情况下，才允许他撤到的黎波里以东566公里的布厄艾特一线。

12月2日清晨，隆美尔飞回利比亚。刚到达布雷加，他就急于搜集汽油，部署撤退。英军的正面进攻一开始，隆美尔就撤出了布雷加防线，退到布厄艾特防线。

他刚到布厄艾特防线，就声称此防线南部地带经不住迂回夹击，必须撤到的黎波里正东的霍姆斯—加里安防线。

墨索里尼得知此事后，12月19日亲自拍来电报："要尽力抵抗。我再重复一遍，要用布厄艾特防线上的全体德意部队尽力抵抗！"

英军截获了墨索里尼的电报。这正中蒙哥马利的下怀。他的计划很简单：粉碎敌军在布厄艾特的防御，然后向前挺进直抵的黎波里。

隆美尔方面积极争取撤出布厄艾特防线。12月31日鉴于当时的形势，罗马当局同意：只要非洲装甲集团军受到被歼的威胁，可以边打边撤，但至少要坚持三个星期，以便意大利人彻底破坏的黎波里。

的黎波里是意大利在北非殖民地的首府，这里有豪华的商埠和良好的港口。1941年2月隆美尔率领的非洲军就是在这里下船登上北非的土地的。当时一败涂地的意大利人把隆美尔的部队视为救星，举行了盛大欢迎仪式。隆美尔在的黎波里城的大街上举行了虚张声势的阅兵式，然后雄赳赳向东开去，迎击英军。但今非昔比了！

蒙哥马利从截获的电文中已推断出德意军队将放弃的黎波里。1月30日他取消了原定作战计划。令主力部队沿滨海公路径直发动主要攻击。

意大利人手忙脚乱地着手炸毁的黎波里的各种设施和弹药库，震耳欲聋的爆炸声整夜震撼着这座城市。1月23日，蒙哥马利的先头部队，第11轻骑兵师、第50皇家坦克团以及第1高地师就进入了的黎波里，未能及时销毁或运走的成千吨军用物资落入了蒙哥马利手中。当天中午蒙哥马利在该城市接受了未来得及撤走的意大利军政人员的投降。

隆美尔的确是一只狡猾透顶的"沙漠之狐"，机动作战的行家里手。当他得知盟军在西北非登陆成功的消息后，立刻意识到轴心国丢失北非只是早晚的事情了。在他看来，虽可抵抗一时，又能怎样呢？于是他顶住重重压力，坚持撤入突尼斯，一次次逃出蒙哥马利将要收紧的夹子。在濒临绝境中他终于避免了被歼的厄运。遁入突尼斯，与在当地的德意部队合在一起，尚可坚持一段时间。其实在希特勒心目中，丢掉北非也是早晚之事了。他之所以抢占北非是为了在北非保留一个立足点，稳住意大利，北非一丢，失去屏障的意大利就可能退出轴心，如果这样，德国南部

★装甲师

装甲师是各国陆军地面部队中以坦克为主要装备的诸兵种合成的基本战斗兵团。也称坦克师。它由若干个坦克团、旅以及摩托化、机械化步兵团和勤务保障分队组成，可在陆军或集团军的编成内战斗，也可单独执行进攻防御战斗任务，是装甲兵部队固定编制的最高单位，是陆军中最具强大突击力的部队。1935年10月，法西斯德国最早成立了装甲师。二战爆发后，德军在波兰、西欧战役首次集中使用装甲师，充分显示了装甲师的战斗威力，以后，各国均开始组建装甲师。

就暴露在英美部队的炮口之下了。

面对德意联军的千里溃退，意大利“领袖”难过得寝食俱废，痛不欲生。

隆美尔的部队进入突尼斯并在马里斯防线站稳了脚跟。隆美尔与已在突尼斯的德军指挥官冯·阿尼姆共有14个师的兵力，其中有三个德军装甲师*和一个意大利装甲师。轴心国部队处于内线，可以搞拿破仑式的双重出击，先击退一路盟军，再回过头来对付另一路。这就是军事家们熟识的内线作战优势。

但是，轴心国部队这种内线作战优势被紊乱的指挥体系破坏了。希特勒和墨索里尼决定将在非洲的德意部队组成一个集团军群。本来隆美尔是最合适的集团军群司令，可墨索里尼对他的撤退十分不满。希特勒的参谋机构也反对隆美尔，结果1943年1月26日意大利最高统帅部发出一份电报给隆美尔。电报上说，鉴于他的健康状况不佳，由梅塞将军替换他。梅塞是意大利人，曾在苏德战场上指挥意大利远征军对苏军作战。

隆美尔对任命一位意大利将军接替他的职务十分不满。他也讨厌指挥突尼斯北部德意部队的冯·阿尼姆将军。阿尼姆1942年12月就到了非洲，但是双方的作战参谋

Λ 德军坦克向前线开进。

V 隆美尔抱病指挥作战，这是他向手下官兵训话。

老死不相往来。这样，德军会师后其力量本应大大加强，但由于指挥关系不明和人事因素，其力量反而削弱了。

隆美尔按计划该告病离开战场，但他顽强执着，拒绝动身。他在等待德国最高统帅部的命令，而上面却听凭他自己的决定。隆美尔理直气壮地对身边的人说："我属于我的士兵，要是我早早确定离职的日子，过后要是事情出了差错，人们会谴责我事前没有准备，骂我趁平安无事的时候溜走。"实际上，隆美尔是在窥测战机，对英军或美军进行反击，以报仇雪耻和回敬意大利"领袖"墨索里尼和德国最高统帅部对他的种种责难。

1943年2月4日，隆美尔巡视了前线。他发现"在不久的将来，有对加夫萨采取一次军事行动的可能"。加夫萨是块原有一万居民的沙漠绿洲，居民仍住在那些掩映在棕榈树丛中光彩夺目的粉红色楼房里。现成了艾森豪威尔准备进攻隆美尔的斯法克斯补给线而部署的美军的中心。

到1943年2月初，在突尼斯的轴心国部队已增至十万人，其中德军7.4万人，意军2.6万人。用于进攻的装甲部队几乎全是德军。德第2装甲师装备有110辆，德第21装甲师装备有91辆坦克。与他们要进攻的盟军相比，德军在坦克方面并不居优势。

2月14日早晨六时，阿尼姆从费德对锡迪—布齐德的进攻开始了。阿尼姆的副手齐格勒将军直接指挥这次进攻。第21装甲师同第10装甲师的分遣队从费德猛扑过来。另一面第10装甲师的两个战斗群从费德山口迅猛进袭，企图夹击美第1装甲师的先遣队（A战斗群），另一面第21装甲师的两个战斗群（每一个都以一个坦克营为核心），在夜间向南远距离迂回，对美军进行侧翼包围。激战至下午五时，美国A战斗群难以坚持，趁德军收紧包围圈以前撤出阵地，但装备损失很大，战场上到处是燃烧着的美军坦克。此战美军共损失40辆坦克、59辆半履带车辆和26门大炮。

2月15日晨，美军C战斗群机敏地反击。他们在一块开阔地笔直的战线上向锡迪—布齐德推进了30余公里。缺乏战斗经验的美军，事先没有经过必要的侦察，将成群的现代化重型坦克排成阅兵场上的队形滚滚而来。它们一进入德军大炮射程，便遭到暴雨般炮弹的"洗礼"，德第10和第21装甲师两面夹击。战至黄昏，美军再次撤退，仅四辆坦克脱逃，又损失了54辆坦克、57辆半履带式车辆和29门大炮。

2月16日，当阿尼姆的部队正向斯贝特拉推进时，隆美尔像一只追逐猎物的狐狸，亲自动身前往加夫萨。沿途挤满了前进的坦克、汽车，他触景生情，感慨万端。自阿拉曼战役以来，他一直被蒙哥马利追着屁股打，现在复仇的机会到了。"让美国佬尝尝我隆美尔的厉害吧！"他心里想。

1943年2月28日，蒙哥马利致电首相丘吉尔："我正在采取必要的行动，以便在我目前的阵地上同隆美尔作战。在我做好准备以恢复对他进攻前，如果他竟企图干出肮脏的勾当，我就把他赶走。"

∧ 隆美尔无奈地接受了在北非失败的结果。

通过“超级机密”提供的情报，蒙哥马利知道隆美尔要进攻的是梅德宁，遂加强了这一地区的防御力量，将英第7装甲师、英第51师和新西兰第2师调来布防。他已没有时间设置布雷区和铁丝网，但布下了数百门反坦克炮。

梅德宁阵地位于一个海湾里，由西面的马特马泰山及从该山向海延伸，以马里斯命名的防线围成。它包括梅德宁西北面断裂的高地及与之相连的极为有用的泽萨干河反坦克障碍。新西兰第2师负责保卫梅德宁地区，英第7装甲师则在该师右翼作如下部署：步兵旅配置在前，第8和第22装甲旅在后梯次配置。英第51师扼守泽萨干河上约32公里长的阵地。这里就建立了一条完整的防线。

蒙哥马利在梅德宁地区的防御与6个月前在阿拉姆哈勒法岭的防御基本相似。不同的是，阿拉姆哈勒法岭之战是在屡次失败后进行的，梅德宁之战是在一连串胜利后展开的。官兵的士气更加高昂。梅德宁之战英军占有更大的人力物力优势，反坦克炮火更强。部队装备了“野鸡”反坦克炮，炮座很低，能发射17磅重的反坦克弹，对德军坦克具有极大杀伤力。

> 德军装甲部队向梅德宁进攻。

到3月6日，蒙哥马利已拥有近400辆坦克、350门大炮和470门反坦克炮。英军严阵以待，准备狠狠打击来犯的德意部队。

隆美尔在卡塞林之战后就悄悄调兵东向，但受到多方面的牵制。虽然这时他已是非洲集团军群总司令，可阿尼姆仍背着他悄悄准备另一次进攻，并动用了第21装甲师的坦克。2月26日，阿尼姆改向突尼斯北部的英第5军发动进攻，开始取得了一些进展，但不久即被阻止。阿尼姆的进攻伤亡1,000余人，损失坦克71辆。而英军则损失坦克16辆。更糟糕的是，阿尼姆的失败进攻，耽误了隆美尔拟用于对蒙哥马利发动进攻的那几个师。

隆美尔得知阿尼姆的进攻时大吃一惊，对凯塞林和意大利最高统帅部大发雷霆。3月3日，当隆美尔得知阿尼姆的进攻失败了时，幸灾乐祸地对参谋们说："我早料到会如此。他们本该把坦克开到较南边的开阔地带作战，但他却让坦克陷入北面狭窄的沼泽盆地。"

3月6日清晨6时，薄雾缭绕，德意部队的进攻开始了，漫天飞舞的炮火穿透薄

雾，把战场打扮得分外好看。德第15和第21装甲师从马特马泰山中滚滚开出，沿着梅德宁与图坚之间的公路摸索前进。德第10装甲师则从哈卢大隘口向梅德宁冲去。跟在三个装甲师后面的是浩浩荡荡的卡车运载的士兵。德意部队穿出空旷平原，推进到离梅德宁约21公里的一座山脊上。在这里遭到蒙哥马利部署的反坦克炮的轰击。这里部署着500门反坦克炮，400辆坦克，此外还有大批的重炮。

英军的野战炮和中型炮向推进的德意部队进行了无情的轰击，反坦克炮则尽可能直到最后一刻才开火。德意部队的冲击虽声势浩大，却软弱无力，没有突破英军任何阵地。他们的步兵、坦克协同很差，已丧失了以往那常有的良好的军事素质和敢打敢冲的疯劲。到中午时，德意部队就向后撤退重新编组了。

重新编组后的进攻没有给他们带来任何好处。在上午遭到惨败后，三个装甲师的指挥官一起协商后决定，派步兵在坦克前推进。这是一种绝望的自杀式进攻。英军雨点般的炮弹把敌军步兵打得焦头烂额、抱头鼠窜，后面的坦克的推进也被阻遏。

隆美尔自始至终都在713高地上观察战况。起初，薄雾挡住了视线，直到上午8时他才看到装甲部队的身影。中午时分，一指挥官前来报告："这次进攻显然正中敌人部署。"隆美尔心中一惊，看来无法与蒙哥马利算账了。当隆美尔看到下午的进攻更糟糕时，便于傍晚断然取消了这次进攻。

实际上，3月6日隆美尔的进攻先后进行了四次，每次都在惨重损失下被击退。他共损失了52辆坦克，伤亡645人，却毫无所获。英军一辆坦克都没有损失，只伤亡130人。在梅德宁战役中，英军的反坦克炮发挥了威力，丘吉尔称赞说："这是史无前例的。"德意联军遭到惨败，惨败的重要原因之一是作战计划的细节都被英军的"超级机构"破译了。

梅德宁战役后，英军没有乘胜追击，而是全身心地投入对马里斯防线大规模进攻的准备中。

进攻梅德宁的失败使隆美尔意识到：这次失败打破了他原来的幻想，即兵力和武器方面均处劣势的他想赶在两个敌人会师形成压力之前，就把其中一个打垮。这是拿破仑在对付反法联盟时常用的战法，拿破仑运用这种战法以少胜多，多次大败对手，隆美尔想学拿破仑，在突尼斯对盟军也来个双重打击，可到头来全都"灰飞烟灭"。

希特勒接到了隆美尔的来信，怒气冲冲地说道："这和他从前对

我讲的话简直大相径庭。他想把部队撤退，这绝对不行。”

3月7日，仍旧站在713高地上的隆美尔收到了复电。希特勒的拒绝使他惊恐万状。隆美尔突然感到身体像散了架似的，头晕目眩，难以支撑。他气呼呼地将电文一扔，转身钻进汽车，驱车下山。别人代写的隆美尔的日记中有这样一段话：“在回司令部的途中，总司令决定马上接受治疗，一刻也不再耽误。”

在梅德宁失败后，隆美尔已得出这样的结论：对德国和意大利部队来说，留在非洲是明摆着自寻死路。

>> 海上封锁

当突尼斯的陆上争夺战日趋白热化时，盟国海空军对意大利至突尼斯的海上补给线的联合封锁正在加紧进行中。

1942年11月间，在法属北非的盟军正忙于巩固既得阵地。而在地中海的盟军则以主要的注意力对付意大利至利比亚的补给线。德、意利用11月抓紧向突尼斯抢运兵源和补给品。盟军在法属北非登陆并站稳脚跟后，其海空军便以西北非海岸的机场和港口为基础加强对意大利本土、西西里岛和西西里海峡的轰炸和封锁。驻马耳他岛的英国海军也频繁出动，轰炸和袭击意大利补给船队。随着隆美尔的部队撤出的黎波里进入突尼斯，意大利至利比亚的补给线寿终正寝。盟军的海空军遂集中力量封锁意大利至突尼斯的补给线。

一进入12月，意大利海军便领教了盟国的海空军的厉害。

12月2日晚，四只意大利补给船队像往常一样急速向突尼斯驶去。意大利商船满载着部队、车辆和军火，并由驱逐舰“达列科”号、“卡米契亚内拉”号、“福耳果雷”号以及护航驱逐舰“克利奥”号与“普罗契翁内”号护送。

通过“超级机密”，英国海空军已得知意大利补给舰队航线和目的地，遂提前拟订了截击计划。英国海军分舰队急赴战区。马耳他岛的英国空军不时飞临意船队上空，进行跟踪侦察和严密监视，将意舰队的位置和航线及时报告执行截击任务的英舰队。

晚23时左右，执行巡逻任务的德军飞机发现了英国舰队，并立即报告意大利海军总司令部。三分钟过后，英国舰队下达了“停止对舰队照明”的命令。原来英舰靠照明飞机投掷的远距离照明弹引导，现在意舰队已进入英舰雷达的监视之内，已用不着照明飞机继续引导了。英舰担心照明飞机会引起意船队警惕。从而使攻击失去突然性。

零时38分，英舰接近了意大利的舰队，护航的意大利驱逐舰的轮廓已映入英舰

队指挥官的眼帘。一声令下，英舰万炮齐发，炮火映红了黑暗的夜空。意大利舰队在突如其来的打击下陷入一片混乱之中，过了好一会儿才在护航驱逐舰“克利奥”号和“普罗契翁内”号掩护下仓惶向东撤退。三艘意驱逐舰则向三艘巡洋舰和三艘驱逐舰编成的、远占优势的英海军舰队开火，企图缠住英舰。

英舰队识破护航舰的诡计，一面以巡洋舰攻击意驱逐舰，一面派驱逐舰攻击意商船。英巡洋舰机智地躲过意舰发射的鱼雷，以猛烈的炮火射击，意舰吨位小，火力弱，力战不支。激战半小时后，意驱逐舰“福耳果雷”号受重伤失去行动能力。只有“卡米契亚内拉”号且战且走，逃脱覆灭的厄运。

在英巡洋舰与意驱逐舰激战时，英驱逐舰迅速扑向意商船队，像猛虎闯进羊群。意商船队加足马力，拼命逃跑，无奈载货重、航速慢，被英舰追上一阵炮击，三艘意商船被击中。意“K.T.1”号商船发生爆炸当即沉没；“阿万廷诺”号迅即下沉，不久沉入海底。另一艘商船发生火灾，次日上

V 被击中的意大利商船。

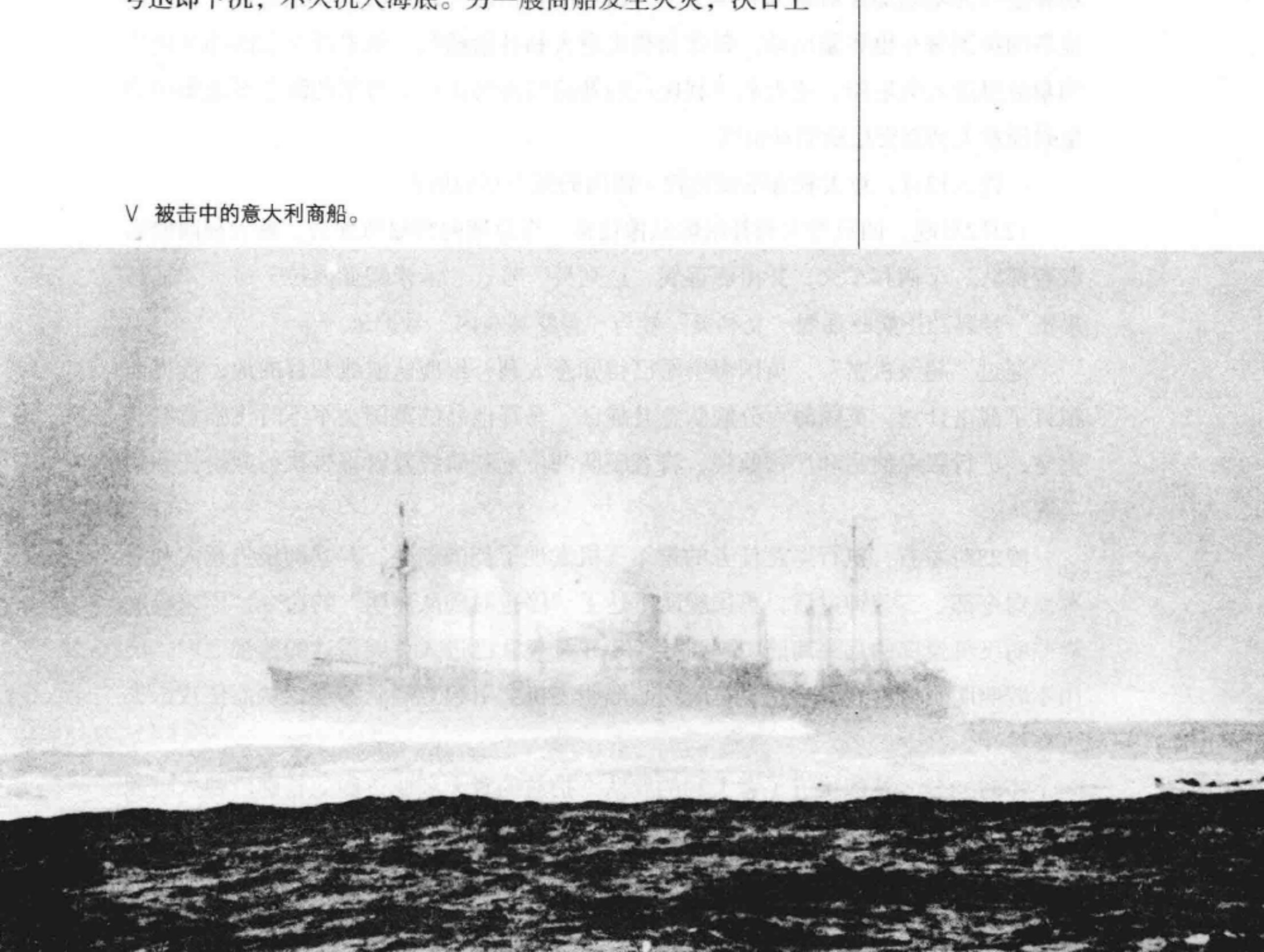

★ “世界上最危险的航道”

是对第二次世界大战时期，意大利1943年春西西里海峡航路的称谓。因为此时，英美空军已牢固控制了地中海的制空权，英国海军也在空军的支援下掌握了地中海的制海权，加之盟军潜艇的活动及在意大利那不勒斯至北非突尼斯的航线上布置下了数以万计的水雷，使得此时担任运输物资至北非任务的意大利船队和军舰的损失率高达67%以上，故被称为“世界上最危险的航道”。

午沉没。好不容易逃脱第一次攻击的意“阿斯普罗蒙太”号商船在凌晨2时也中弹起火，旋即沉入大海。英舰队这次截击行动干净利落，自己无一舰受损。

在同一天夜里，向班泰雷利亚岛驶进的另一支意大利舰队也被马耳他岛的英空军侦察机跟踪。班泰雷利亚岛位于西西里岛到突尼斯的航线上，是意大利海军的基地之一。3日下午，驻马耳他岛的英空军开始攻击意船队。傍晚在克肯纳沙洲附近，该舰队被英照明飞机照亮，英鱼雷机乘机发起攻击，将“韦耳洛切”号补给船击中。意护航驱逐舰“卢波”号立刻前来相救，在23时46分遭到马耳从他岛赶来的四艘英驱逐舰突袭。在随后的战斗中，“卢波”号沉入海底。

1942年12月2日和3日的战斗只不过是一个开端。盟国海空军为更有效地配合突尼斯的地面作战，以优势力量封锁意大利至突尼斯的海上补给线。轴心国深知这条补给线对他们生命攸关，不惜代价突破封锁。意大利海军把1942年11月至1943年5月的这场反封锁作战称之为“第三次护航作战”，把通向突尼斯的航路恰如其分地称为“世界上最危险的航道”★。

盟国海空军为彻底截断意大利至突尼斯的航线，自1942年11月起便砍出漂亮的一板斧：动用空军轰炸意大利海军基地。

意大利在西西里岛建有海军基地，舰队从这里出发前往突尼斯比从意大利本土的基地出发要短一半的航程。盟国空军不断出动轰炸机对西西里岛和意大利本土南部港口进行猛烈轰炸，德意空军无力对各港口提供有效的空中掩护。

在盟国空军的大规模轰炸下，意大利海军总司令被迫向北转移船只，特别是主力舰船。意第8巡洋舰分队于1942年11月9日从纳瓦里诺转移到墨西拿港，战列舰“利托宝奥”号和“维托里奥·万内托”号于12日从塔兰托移到那不勒斯港。刚刚

完工几个星期、还需几个月训练才能担负作战任务的“罗马”号战列舰，也被迫转移到那不勒斯港。

意大利主力舰船北移后，盟国空军对那不勒斯港集中轰炸。1942年12月4日，盟国空军的大编队轰炸机群在战斗机的掩护下飞抵那不勒斯港上空，旋即投下数万吨重磅炸弹，那不勒斯港陷入一片火海之中。此次大轰炸炸沉意巡洋舰一艘、重创数艘，并炸毁驱逐舰四艘。意大利海军的第7巡洋舰分队在这次大轰炸中完全丧失了战斗力。意海军总司令部惊恐不安，意识到让主力舰船继续停留在南部诸港极其危险，遂下令进一步北移。12月6日意战列舰和巡洋舰从那不勒斯港移到拉斯佩济亚港，同时把第3巡洋舰分舰队从墨西哥港转移到马达累纳港。唯一留在南部的是停泊在墨西拿港的第8巡洋舰分舰队。到1943年1月，盟国空军对墨西拿港进行八次大规模的轰炸，意第8巡洋舰分舰队在历经遭难、损失惨重的情况下，被迫撤到塔兰托港。

盟国空军的大规模轰炸迫使意大利主力舰队北移，北移后各海军基地远离海战场中心地带。这就意味着意大利海军的主力舰船被迫退出战争，而意大利一向把它们视为“在地中海的海上和地面战争的中流砥柱”。从此意大利海军只得利用小型

V 盟军飞机正对那不勒斯港意军舰队进行轰炸。

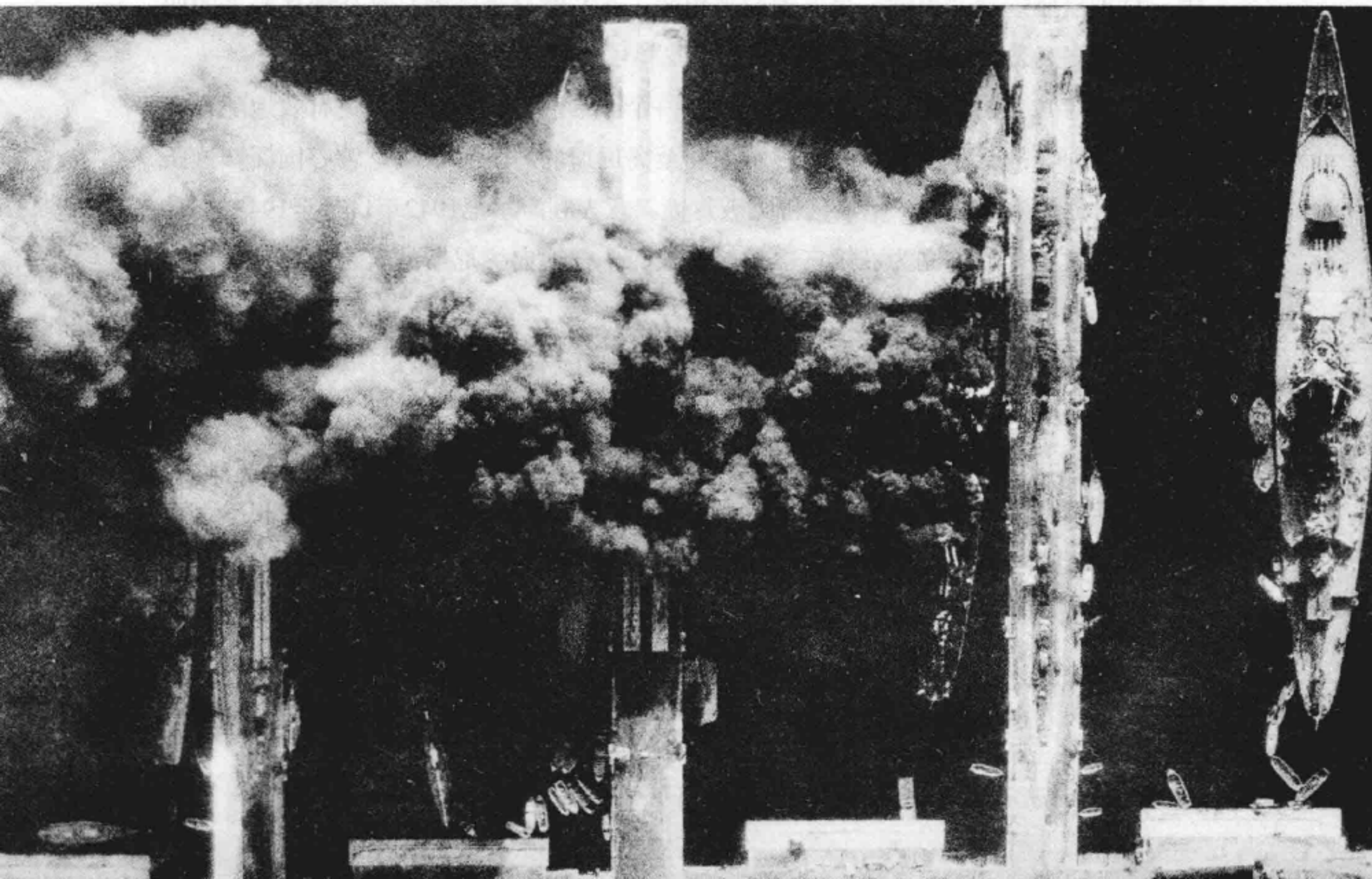

军舰为补给舰队护航了。

西西里岛至突尼斯的西西里海峡，是意大利海军前往突尼斯的必经之地。过去，意大利海军为封锁马耳他岛，在西西里海峡的东端布设了一条宽阔的水雷带。盟军在法属北非登陆后，为防止盟国海军从西边的进攻，意大利海军又在西西里海峡西端布设了一条新的水雷防线。这条新的水雷防线，从比塞大港东北起至斯凯尔基沙洲止，长达80海里。1942年11月底开始布设，同年12月完成。新的水雷防线布设成功后，驶向突尼斯港和比塞大港的意大利舰队几乎完全避开了来自西边的盟国海军的攻击。东部两条水雷防线保护着西西里海峡上的航道，意大利海军总司令部觉得安全多了，不由得暗算庆幸。上报墨索里尼后，墨索里尼这才稍稍宽心。

然而道高一尺，魔高一丈。盟国空军侦察机发现了意大利海军的布雷行动，报告送到英国地中海舰队司令兼盟国海军司令坎宁安海军上将桌子上，当时坎宁安正忙于协助艾森豪威尔指挥“火炬”战役，英美两国海军抽不出船只加以破坏和阻止。到12月，盟军已登陆成功并巩固了既得阵地，有人主张立刻派海军船只清除意大利人布设的水雷，坎宁安起初也想立刻派出军舰，可这位经验丰富的海军将领很快否定了上述建议。坎宁安想到了一条以毒攻毒的妙计：在意大利水雷防线内布设新的雷区，堵塞意补给舰队的航道，使意大利人作茧自缚。

对英海军布设的水雷区，意海军舰队绝大部分是以付出船舰的代价后才发现的。每当有舰船触雷时，便在西西里海峡的航海图上用虚线把禁区标示出来，让其他舰船知道：此处有雷，不得通行！英海军的水雷区越来越大，意大利人的虚线越来越多。最后意大利人终于发现在埃加迪群岛和突尼斯诸基地之间的地带，只剩下一条长达40海里“胡同”，这条“胡同”宽度不过一海里。意大利海军要护送一支巨大的，混合编成的舰队通过这个一海里宽40海里长且无航标的海上“胡同”，再加上隆冬季节雾雹交加、海浪汹涌和盟军袭击，其艰难困苦，可想而知。海员们谈虎色变，望海兴叹：“这真是死亡之航路！”

>> “火神”烧毁了希望

再说1943年3月9日，隆美尔请他的属下阿尼姆将军代理指挥军队后，便返回欧洲养病，并要求元首迅速从北非撤军，结果隆美尔成了希特勒眼中的“悲观主义者”，从而失去了对非洲德意联军的指挥权。

现在，蒙哥马利指挥的第8集团军正向前推进，以围攻敌军主要阵地，即马雷斯防线。这条防线是法国人在战前防备意大利侵入突尼斯而修筑的一条长达32公里而且组织严密的防御系统。现在墨索里尼的军队竟在这里防守，以对付英国人。在它

临海的尽端，陡峭的瓦迪济佑是主要防线正面一道防坦克的坚强屏障。再往南，有混凝土修筑的炮楼、防坦克战壕和铁丝网，从前线直到马特马塔的山丘为止。没有可能进行迂回运动，除非取道通往特巴戈山和梅拉布山之间那条山峡弯路。法国人以前声称车辆无法通过此路，但是盟军远程沙漠空军大队曾在1月间进行侦察，结果证明尽管非常困难，但仍可通行。这支坚强而高度机械化的侦察部队，在整个非洲战役中，做出许多非常有价值的贡献。

在轴心国方面，德意联军正加强固守，他们已在这个隘口修筑了工事，并由希特勒的装甲师和墨索里尼的步兵师占领着。鉴于马雷斯阵地轴心军队防御力量雄厚，计有两个德国装甲师和六个意大利步兵师防守，并由第15装甲师作为后备，蒙哥马利决定再增派一支侧击纵队，以便突破这个隘口，并在敌军主要防线后方站住脚。这样一来，德、意军面临着被合围的危险，不得不北撤马雷斯防线的守军，并于4月中旬退至突尼斯北部。

4月16日，亚历山大下达了代号为“铁匠”的总攻命令。根据该命令，盟军将分四路对轴心部队实施向心突击。

4月19日，蒙哥马利第8集团军的三个步兵师率先向昂菲达维尔防线发动进攻，试图把敌军“撵走”。蒙哥马利以为敌军会调去增援突尼斯城的防御，没有料到敌人在昂菲达维尔防线上部署了重兵。其余敌军在昂菲达维尔防线从左至右展开了德第90轻装师、青年法西斯师，意皮斯托亚师、意斯皮齐亚师、德第164轻装师，并以德第15装甲师为预备队。敌军的装甲车辆、油料和弹药奇缺，但步兵却抱着拼死的决心顽抗。根据作战计划，印度第4师要攻占加西山，再朝西北方向穿过崎岖的小山和高地，并边打边行进20公里，直抵泰盖山下的敌反坦克壕一线。4月19日夜印度第4师将可供使用的六个营中的四个投入战斗，却只在加西山上夺取了巴掌大的一块土地。为了夺取这块土地，该师已牺牲了500余人。负责夺取泰克鲁奈及其周围地区的新西兰第2师也付出了惨重代价。英第50师在右翼进行佯攻，伤亡较小。第8集团军的进攻损失惨重而进展不大，这使蒙哥马利把敌人“撵走”的打算落了空。

安德森第1集团军之第9军于4月22日在蓬杜法赫和古拜拉特之间发起进攻，其装甲部队在蓬杜法赫西北的科尔齐亚地区敌军阵地上楔入了21公里。但阿尼姆把他那七零八落的德第10装甲师投入战斗，阻止了英第9军的推进。安德森第1集团军之第5军也于4月22日夜对迈杰兹巴卜发起进攻，但面对两个德国步兵团的拼命顽抗，进展缓慢，激战至4月25

> 蒙哥马利在前线下达作战命令。

日仅在迈杰兹巴卜以外地区推进了16公里左右。

在最北部进攻的美第2军此时已由布莱德雷任军长。布莱德雷指挥下的第2军远比在巴顿手下要善战得多。布莱德雷对部队的管理既严格，又人情人理，取消了巴顿所颁布的一些过激条令。他治军的方法是靠耐心说服，而不是靠强迫命令，他鼓励参谋人员和下级指挥官开动脑筋，独立解决问题。在他的指挥下，美第2军最终成了一支战斗力很强的队伍。美第2军部署在安德森第1集团军和地中海岸之间104公里长的战线上。其三个步兵师的配置：曼顿·埃迪第9师在左，多克·赖德第34师居中，特里·艾伦第1师在右。布莱德雷亲自指挥哈蒙第1装甲师，并准备在关键时刻将其投入战斗，以扩大步兵打开的突破口。

美第2军于4月23日发动进攻，这一天，第2军司令部里来了许多观战的人，其中有盟军总司令艾森豪威尔及其副官。美军步兵在整个战线上进展缓慢，每前进一步都要经过激烈战斗，付出了很大的代价，但终于突破敌军防御阵地。敌军慢慢向后退却，有条不紊地收缩战线。他们撤退时遍设地雷，在一个长30米、宽15米的地段内，竟有600颗地雷。

4月26日，美第2军推进了13公里后又受到阻击。敌军在一座光秃秃的山上构筑了防御工事，按照法国地图上的标高，这座山被称为609高地。609高地在第2军的整个战线上是制高地，扼制了第1师东进的道路。布莱德雷将夺取609高地的任务交给了赖德第34师。赖德经过精心准备后发起了进攻，费了九牛二虎之力，拿下了较低

∧ 在沙漠地带与德意军队作战的美军坦克兵。

< 英国亚历山大将军（右）就任英军中东总司令。

★亚历山大

英国陆军元帅。勋爵，后为伯爵。1891年12月生于爱尔兰。毕业于参谋学院和帝国国防大学。参加过第一次世界大战，战后晋升为准将。1939～1940年任英国驻法远征军第1师师长和步兵军军长。1942年8月领导英国中东指挥部，任司令，指挥与隆美尔的作战，并取得胜利。因领导北非的军事行动被授予突尼斯勋爵。1943年任地中海战区盟军最高司令。1946～1952年任加拿大总督。1952～1954年任国防部长。1954年辞职。

的山头，然后在猛烈的炮火掩护下强攻609高地。他的部队连续冲锋三次，均未成功。美第2军与敌军成僵持状态。

亚历山大*很快发现代号为“铁匠”的总攻并不成功，没有在任何地方取得真正的突破，到处都陷入停滞不进的状态。

但是，德、意联军为对抗这次进攻已用尽了他们少量的物资。到4月26日，他们两个集团军的油料供给已不足需要的1/4，所剩的弹药只能再打三天仗了。他们的食物补给也十分短缺，阿尼姆事后曾说：“即使盟军不发动进攻，至迟到6月1日我也只好投降，因为我们没有什么可吃了。”德、意联军后勤保障跟不上是其最终失败的主要原因之一。

亚历山大对突尼斯的德、意联军的最后一个进攻计划的代号为“火神”行动。

“火神”最初是由于蒙哥马利对昂菲达维尔防线进攻受挫而提出来的。4月21日，英第8集团军三个步兵师的进攻失利，损失惨重，迫使蒙哥马利停止进攻。

4月30日，蒙哥马利拍电报请亚历山大前来。亚历山大应邀来到前线同蒙哥马利

讨论了局势，做出了重要的决定。当天，亚历山大便向丘吉尔致电报告：“今日我与蒙哥马利举行了一次很长时间的会谈，并且一致认为，由于地形不利，敌军又在沿海地区集结了强大炮兵对付第8集团军，所以他向布菲夏推进的作战计划将要付出很高的伤亡代价，而且没有取胜把握。因此，我取消了他那个大规模的作战计划，第8集团军将在当地采取积极行动，主要目的是防止敌人从他们这方面的前线将军队调往第一集团军方向。印度第4师、第7装甲师和第201近卫旅正要开往第1集团军方向，今晚起程。第5军可能在5月4日，在现有空军和炮兵配合下，对迈杰兹巴卜—突尼斯一线进行猛攻。第9军连同部分装甲师，要赶过第5军，冲向突尼斯。我对这次进攻满怀希望，它必将取得具有决定性的战果。”

调动一经决定，就很快付诸实施。印度第4师、第7装甲师和第201的近卫旅于4月30日黄昏开始向西北方向转进。这两个师又一个旅划归第9军，而该军则向北靠拢，集结在第五国据守地区的后面以便出击。第10装甲军军长霍罗克斯本人亦在转进之列，由他接替受伤的克罗克任第9军军长。

与此同时，美第2军在北部的进攻仍在继续。布莱德雷提出了一个新方案，要赖德把坦克作为移动的大炮使用。4月30日上午，赖德第34师的步兵在17辆坦克掩护下，再度猛攻609高地。坦克迂回到敌阵地侧翼和背后进行猛烈炮击，步兵乘机发起正面攻击。激战至下午，第34师终于攻占了高地。那天夜里和5月1日整天，他们击退了敌军多次反击，夜幕降临时，敌人终于停止反击，向后撤退。美第2军拿下609高地，完全扫清了东进的障碍。敌军连续作战，兵力不济，弹药奇缺，被迫于5月1日至2日的夜间撤到马特尔以东较难防守的新防线。新防线离比塞大港口基地仅38公

V 接替隆美尔在北非指挥轴心国部队的阿尼姆（左）在前线为德军士兵打气。

∧ 攻入突尼斯城的盟军受到当地民众的热烈欢迎。

里，防御纵深不够，其情况就跟面对着突尼斯的迈杰兹巴卜地区一样。

轴心国部队已到了山穷水尽的地步。他们现在据守的防线缺乏纵深，一旦被盟军攻破，就不再可能用灵活防守和机动撤退的办法继续抵抗了。此外，由于突尼斯机场已无法使用，几乎所有剩下的飞机均已撤往西西里岛，因而他们缺少空中掩护，阿尼姆从无线电中截获了盟军已从第8集团军调出精锐部队增援第一集团军的情报，可他的部队缺少车辆，无法随时机动。阿尼姆向德军最高统帅部“请求战斗失利时……的指示”，结果杳无音信。

5月6日凌晨3时，盟军发动了全线进攻。炮兵和战术空军对敌军防线上的重要据点连续炮击和轰炸。敌军防线上平均每1.8米就落下一枚炮弹，比阿拉曼战役时炮弹密度提高了五倍。400门大炮的集中轰击产生了毁灭性的效果，拂晓200多架次飞机的猛烈空袭更是锦上添花。

到上午9时30分，印度第4师以伤亡百余人的代价突入敌防御纵深，并报告军长霍罗克斯说，装甲部队现在“要走多快就走多快，要行多远就行多远”。上午10时，第7装甲师先头部队超越印度第4师，向前推进。在右翼，英第4师的出动较迟，推进较慢，但在其左翼友邻部队帮助下，在中午以前也到达了目的地。装甲师冲出两个步兵师的突破口，向敌防御纵深大举出击。他们的对面只有敌军两个战斗力很弱的步兵营和德第15装甲师的一个反坦克营，并得到一支混编部队（拥有60辆坦克）的支援。显然敌军的防御力量十分薄弱。此外，由于缺乏燃料，阿尼姆已不能按计划把德第10和第21装甲师和非装甲残部北调。这正是英第9军装甲部队乘胜突击的大好战机。可是霍罗克斯对战机的反应有些迟钝，没有充分发挥机械化部队机动神速的优势。第6和第7装甲师下午三点多在马西科附近停止前进，而这里离突尼斯还有一大半路程。霍罗克斯认为“在两个装甲师所控制的坚固阵地上都部署一个旅，比之放弃对两个阵地的控制从而使补给工作这样的长期任务变得复杂化起来，要明智一些”。这样的措置未免谨慎过度。其实，霍罗克斯若乘敌军溃不成军之机，令装甲部队继续突击，便可势如破竹，长驱直入，很快就会兵临突尼斯城下。

5月7日拂晓，霍罗克斯令第6和第7装甲师重新开始推进，在圣西普里安，被拥有十辆坦克和几门大炮的一小股德军阻挡，直到下午。粉碎敌军抵抗后下午3点15分两个装甲师向突尼斯城迅速推行，半小时后先头部队便攻入城内。后续部队源源开到，扩大并完成对突尼斯城的占领。热情奔放的突尼斯城的居民们，纷纷拥向街头，向英军投掷鲜花和飞吻。交通秩序大乱，弄得部队举步维艰，也妨碍了英军搜索残敌。当天傍晚英军抓获了一大批德、意俘虏，第二天早晨又抓获一批。但大部分德军却设法从城中逃出，往北和往南撤逃。在城郊作战的敌军残部，被进攻突尼斯的盟军部队打得七零八落，作鸟兽散。

在此期间，美第2军在北部也重新发动攻势，以与英军的突击相配合。布莱德雷

修订了作战计划。马特尔外围的开阔地虽有坚固设防，但却适合于坦克实施快速突击。布莱德雷决定，发起进攻后，坦克部队要勇猛穿插，迂回至敌人后方，彻底瓦解敌军防御。第1装甲师师长哈蒙认为布莱德雷的计划至少要损失50辆坦克，不过虽有点冒险，但值得一试。布莱德雷还协调了三个步兵师的前进速度，以便最大限度地利用哈蒙的第1装甲师的突击效果。5月6日，美第2军发起进攻，哈蒙的第1装甲师一马当先，到达目标时损失了47辆坦克。在左翼，埃迪的第9师开始时谨小慎微，裹足不前，布莱德雷大为不满，严令埃迪率领全师英勇作战，尽快逼近比塞大港。5月7日，第9师的侦察兵发现道路畅通，遂迅猛推进，于下午4时攻入比塞大。此时，敌军已逃出该城撤往东南方向。艾伦的第1师和赖德的第34师在这次进攻中执行艰巨的穿插任务，他们出奇制胜，很快就夺取了乔吉，这是美第2军支援安德森第1集团军要达到的主要目标。5月8日，美第2军把正式接管比塞大城的任务移交给法国部队，继续追歼残敌。

德、意部队遭到盟军的多路夹击，既无力抵抗，又无法从海上或空中撤逃，因而开始了大规模的投降。5月9日晨，英军一个坦克团冲入法里纳港，海滩上群集着9,000多名德军，其中有些人正在可怜地试图编扎木筏，走投无路的这股敌军被迫举手投降。上午9时30分，德第9装甲师和北部地区的指挥官韦尔斯特将军向阿尼姆发出电报："我们的装甲部队和大炮均已被摧毁。没有弹药和燃料。我们将战斗到底。"最后一句是带有点壮烈意味的谎言。韦尔斯特很快获悉部队已纷纷投降。到了中午，他本人也率领残部正式投降，这使在北部向盟军投降的敌军增至四万人。

亚历山大的"火神"行动将轴心国部队劈成两部分，其中相当一部分驻扎在突尼斯南部。突尼斯南部易守难攻，盟军司令部以为敌军会进行较长时期的顽抗。但是，南部的敌军同样缺少弹药和燃料，加之北部的突尼斯城和比塞大城已被盟军占领，南部的敌军已成惊弓之鸟。

亚历山大决定乘胜消灭突尼斯南部的敌军，坚决阻止梅塞的意大利第1集团军撤到邦角半岛建立新防线。5月8日，亚历山大电告丘吉尔："现在我们的主要目的是，尽量切断敌人，使他无法占领邦角半岛。"因此，英第6装甲师一占领突尼斯，便奉亚历山大之命转向东南，并向邦角半岛基线较近的一角哈万姆立夫进发，而第1装甲师也朝着同一方向集中。在哈万姆立夫，群山紧靠大海，平坦的海岸地带只有270米宽，德军派出的一支分遣队抢占了这条狭路，并调来88毫米口径大炮加强防御，盟军被阻挡在这条狭道上。但盟军挟胜利之威设法强行通过。第6装甲师步兵占领了俯瞰全城的高地，大炮则有计划地分段扫清市街，然后一个坦克纵队沿惊涛拍岸的海滩出击。至10日傍晚，盟军已抵达哈马梅特，从而切断了幸存敌军的退路。11日，第6装甲师向南推进，抵达坚守昂菲达维尔防线的德意部队背后，这部分敌军在盟军的前后夹击下，被迫缴械投降。

> 亚历山大将军在北非前线指挥战斗。

盟军海空军在全歼突尼斯守敌中发挥了重要作用。坎宁安海军上将于5月7日令海军舰只加强海上巡逻，防止轴心国企图重演“敦刻尔克”式的撤退。8日，他命令不准任何船只通过。有几艘企图逃跑的小船几乎全部被俘或击沉。驱逐舰和海防舰艇，同空军一道日夜监视海面，封锁着西西里海峡。结果德意部队只有653人逃回意大利，其中多数是夜间乘飞机逃走的。

到5月13日，德、意部队残余的官兵全部投降。盟军俘敌24万人，其中德军12万人，意大利军队十余万人。在这些俘虏中，有隆美尔能征善战的原非洲装甲集团军的残部，也有不久前从德国和意大利调来的精锐部队，5月13日下午2时15分，亚历山大兴奋地电告丘吉尔：“突尼斯战役已经结束。敌人的一切抵抗已经终止。我们已是北非沿岸的主人了。欢呼吧！亲爱的首相！”

至此，盟军在北非已全部肃清德、意军队，从根本上改变了北非地中海的形势，并为而后在意大利的西西里岛登陆创造了良好的条件。

到这个时候，“专制魔王”墨索里尼所要建立的“非洲大帝国”的迷梦以彻底失败而告终了。接二连三的惨败、无穷的哀愁和腐化堕落的荒淫生活，把他的身体搞垮了。他身边的一个军官曾如此地描述了“领袖”当时的情境：“灰白色的面孔，消瘦的双颊，无穷的忧愁，疲惫的眼神，给人以无限的苦恼、屈辱和悲哀感的嘴角……他已不可能和即将来临的岁月斗争了。所有这些，对于那些不管他的成败而仍旧爱戴他的人们来说，是足以惊愕不已的。大家都轻轻地握着他的手，想与他寒暄，慰藉他一番，但他已不是昔日的统帅了，他早已失去了海阔天空谈论的兴致了。”

看来“领袖”真的就要大难临头了。

< 关押在战俘营中的轴心国军队官兵。

英德秘密谈判

在英、法与苏联谈判期间，英国同德国进行了秘密的谈判。1939年5～7月，英国政府官员同德国霍恩洛厄亲王就英德合作、谈判问题频繁接触。6月，英国工业顾问同德国专员在伦敦举行密谈，其主要内容是：德国尊重英帝国的权益；缔结英德互不侵犯条约；英国还提出，一旦实现英德合作，英国将中止同苏联的谈判。由于英德矛盾难以调和，因此长达四个月的英德秘密谈判最后还是以失败而告终。

retrieval

达勒鲁斯和平使命

1939年夏末，欧洲大战一触即发，全世界爱好和平的人士为之忧心忡忡。和平主义者、瑞典企业家达勒鲁斯为防止战争爆发，从1938年8月开始，奔走于英、法、德、意、荷等国之间，在政府要人、企业家、外交官之间串联，搭桥牵线，安排各种会谈，进行一系列和平宣传活动。以求防止爆发欧洲大战。但是，由于德国法西斯已经下定决心用武力征服世界的决心，达勒鲁斯的和平活动最后以失败而告终。

中国天津租界事件

1939年4月，在中国天津英租界内，中国爱国志士刺死一名汉奸。于是日本以此为借口，对英国进行威胁。6月，日军封锁了英租界。7月24日，英国驻日大使克莱琪与日本外相有田八郎，就此次事件在东京谈判，并签订协定。英国表示承认战争状态下的“中国之实际局势”，承认日本在华消灭抗日活动有特殊需要，保证与日本在治安与经济方面合作。9月初，英军500余人撤出天津。9月28日，日军在天津英租界搜捕“反日分子”。此次事件反映了英国对日妥协，推行远东慕尼黑阴谋的一个侧面。

中国“龙州事件”

1939年11月21日，日军第5师团在中国广西沿海登陆后又攻占了龙州。后因中国军队大举反攻，日军被迫撤出龙州。11月24日，日军将占领龙州时所获得的100台汽车、58万加仑汽油及重油，各种稀有金属近200吨，误认为是中国军用品而加以焚毁。不料这批物资均系美国所有，为此美国政府向日本提出强烈抗议，此次事件使日益紧张的日美关系更加激化。

达拉第内阁辞职事件

达拉第曾于1933年1～10月和1934年1～2月在法国两次组阁。1938年再次组阁。该内阁积极推行绥靖政策，对希特勒一再退让。由于盲目相信希特勒的保证，无论在思想上还是在物质准备上都严重不足，对法国在大战初期的失败负有重要责任。在希特勒侵占丹麦和挪威之后，未等挪威战役结束，便开始实施进攻西线计划。面对重兵压境之危难，1940年3月20日达拉第辞职，解散内阁。21日由雷诺组成新政府。

< 在挪威境内作战的德军士兵。

德军攻占丹麦挪威事件

1940年4月9日凌晨，德军陆海空全面入侵丹麦，德国公使向丹麦国王提出了最后通牒。丹麦内阁举行会议，同意接受德国的最后通牒。于是丹麦被德军占领，成为德国的保护国。德军在侵略丹麦的同时，也派海军舰队占领挪威西海岸的港口。在德军进军挪威首都奥斯陆时，遇到挪威海军抵抗，挪威国王撤离首都，转移到北方。同日德军占领奥斯陆。后来曾有盟军赶来援助挪威，但由于德军不久在西线发动大规模的攻势，盟军又相继退出挪威。

德国空军轰炸鹿特丹事件

1940年5月10日，德国法西斯对西欧发动大规模的侵略战争，并很快突破荷兰军队的防线，于5月12日逼近荷兰鹿特丹城。5月14日，正当荷兰军队代表与德军代表在鹿特丹进行投降谈判的时候，德国空军第54战斗机联队的100余架飞机仍按照计划对鹿特丹实施轰炸，由于通讯不畅，只有43架德军轰炸机在鹿特丹上空发现灯光信号后返回机场，其余57架飞机在向鹿特丹投掷了97吨炸弹，使市区遭到很大破坏，炸死居民900人。

07

> 比利时政府官员向德军军官洽降。

retrieval

比利时军队向德国投降事件

1940年5月10日，德国法西斯对西欧发动大规模进攻，并很快取得了重大战果。5月27日，比利时国王利奥波德三世在未与盟国和已迁至巴黎的比利时政府内阁商议的情况下，派出全权代表向德国提议在比利时境内停火，希特勒要求比利时无条件投降。28日中午，比利时签订投降书，但在巴黎的比利时内阁不承认国王的这一行动，并宣布成立流亡政府，继续站在盟国一边与德军作战。

德军抢占英吉利海峡岛屿

1940年6月22日，法国战败向德国投降，德军迅速占领了法国北部。德军为控制英吉利海峡，为下一步对英军事行动作准备，自6月30日起出兵占领英吉利海峡的英国岛屿（泽西岛、根西岛和奥尔德尼岛）。由于英国已将原驻守在这几个岛屿的军队提前撤回本土，德军的进占没有受到任何抵抗，至7月1日，德军全部控制了这几个岛屿。

“克伦威尔”密码命令

从1940年8月10日起，德国空军不断对英国进行狂轰滥炸，为在英国登陆进行准备。9月7日晚，英国本土部队司令部向东岸和南岸地区颁布了表示“入侵迫在眼前”的“克伦威尔”密码命令，随后，这道命令传达到伦敦地区的所有部队和英伦三岛的其他军区。全体英军和国民自卫军都做好了迎击德军入侵的战斗准备。这次行动实际上成为一次准备防御敌人进攻的总演习。其后英国军方曾采取措施以便以后遇到类似情况时能按等级加强战备。

< 日本外相松冈洋右与苏联领导人斯大林在一起。

> 在本土积极备战的英军。

《苏日中立条约》

1941年4月13日，日本外相松冈洋右在莫斯科代表日本政府与苏联签订了《苏日中立条约》。内容有：一、双方保证维持相互间的和平友好关系，并相互尊重另一方领土完整和不可侵犯。二、如果一方成为一个或几个国家的战争对象时，另一方将保持中立。三、条约有效期为5年。双方在声明中说：“苏联保证尊重‘满洲国’的领土完整和不可侵犯。日本保证尊重蒙古人民共和国的领土完整和不可侵犯。”1945年4月苏联政府发表声明，废除该条约。

“罗索伯爵”号被击沉事件

1941年5月25日，由意大利海军的2艘驱逐舰和6艘鱼雷艇担任护航，另由其1艘重巡洋舰和3艘驱逐舰担任远距离警戒的一支由意大利4艘客轮组成的运输船队担负着自意大利向利比亚的黎波里远送补给物质任务，行驶到西西里岛东部海域时，遭到正在该海域执行任务的英国海军“支持”号潜艇的攻击，该潜艇发射的鱼雷击中意大利“罗索伯爵”号，不久该货轮即沉没。

盟军登陆西西里

chapter/ 09

1883–1945 BENITO MUSSOLINI

墨索里尼知道，“意大利不能继续打下去了”，这也许是摆脱德国人最后的机会。但是，在希特勒面前，他许了诺言，无法出口……

就在这时，传来了盟军在大白天第一次大规模轰炸罗马的消息。长期以来，墨索里尼一直把自己的最高司令部设在罗马，“躲在天主教的大伞之下”，以免遭盟军飞机的轰炸。而今梵蒂冈这顶保护伞已不顶用了，这使他绝望的心情进一步加深了……

盟军在西西里登陆，墨索里尼大祸临头了……

>> “哈斯基”计划

1943年5月13日，驻北非突尼斯的德意轴心国军队正式向美、英盟军宣告投降。从此，墨索里尼的以非洲、巴尔干为陆地，以地中海为“内湖”的“新罗马帝国”的美梦彻底破灭了。不但侵略扩张想吃一吃他国的“肥肉”成了彩色泡影，而且连自己的本土保不保全也成了现在寝食不安的心头大病。

美、英盟军在北非突尼斯取得全歼轴心国25万大军的胜利后，随即准备挥师北上，横渡地中海，向独裁魔王统治下的意大利本土发兵了。

早在1943年1月，正当美、英联军在北非登陆成功，进攻取得胜利的时候，英、美两国首脑就举行了会谈，商讨北非胜利后的作战方针。并初步商定：一旦突尼斯军事行动结束后，下一步的进攻目标应是意大利的西西里岛。但是，两国的三军参谋长们在讨论这一问题时，却产生了严重的分歧。美国参谋人员希望“把地中海的这一插曲赶紧结束”，以便腾出手来一举打过英吉利海峡，开辟第二战场。英国人则认为，横渡英吉利是一场无谓的冒险，可能会遭到灾祸，不如从意大利的西西里岛开刀，刺向敌人的“软腹部”。

为了统一作战方针，1943年5月11日，英国首相丘吉尔又一次出现在美国首都华盛顿，此乃是出席英美“三叉戟”会议，旨在商定北非胜利后，几十万盟军下一步的行动。

会后，美国陆军参谋长马歇尔将军，应丘吉尔的邀请，随同英国首相乘专机飞往阿尔及尔，与北非战区总司令商讨有关进攻西西里岛以及尔后的作战方针。从5月29日开始，丘吉尔、马歇尔、艾森豪威尔、亚历山大等在艾森豪威尔的别墅召开了军事会议，几经磋商，双方最后决定：进攻西西里岛，如果进展顺利还应攻入意大利本土。他们的理由是，一旦意大利退出战争，德国就必然要抽出大量兵力来代替巴尔干的26个意大利师。德军的兵力越分散，对1944年横渡英吉利海峡，开辟第二战场就更为有利。

盟军统帅部把进攻西西里岛的作战计划的密码代号称为“哈斯基”。“哈斯基”是英文单词“Husky”的谐音，它既可以翻译成“壮汉”，也可以翻成“爱斯基摩人”等，总之，它是盟军西西里岛登陆作战计划的代号。

西西里岛，位于地中海的中部，是地中海最大的岛屿，面积2.5万多

平方公里，人口400万。该岛位于亚平宁半岛与北非之间，隔墨西拿海峡与亚平宁半岛相对，最窄处仅3,219米，是意大利的南方前哨，与突尼斯隔海相望，南邻马耳他，是从北非到欧洲的海上交通枢纽，具有十分重要的军事价值。

然而，“哈斯基”登陆作战计划的最终出台，却经历了数个月的较漫长的历程。

1943年初，美、英两国首脑在摩洛哥王国的卡萨布兰卡举行会晤，以协调步伐，共同向欧洲大陆挺进。1月23日，罗斯福总统与丘吉尔首相以及两参谋长们举行了最后一次全体会议。会上，参谋长们向他俩递交了关于“1943年作战方针”的最后报告，其主要内容是：尽快结束北非战事，随后准备在西西里岛实施大规模两栖

V 丘吉尔与英美高级将领们一起讨论北非登陆作战计划。右一为盟军总司令艾森豪威尔，右三为美国陆军参谋长马歇尔，右四为盟军副总司令亚历山大。

登陆作战，其行动代号是“哈斯基”。其目的是：

一、夺取西西里岛，作为进攻意大利的前哨基地；

二、确保地中海交通线的安全；

三、牵制德军，策应苏德战场及其他战场的作战；

四、对意大利施加压力，促使意大利投降，瓦解法西斯轴心国；

五、促使土耳其参加反法西斯战争。

会议同时决定，任命艾森豪威尔为地中海地区盟军总司令，亚历山大为战区副总司令，突尼斯战役结束后，兼前线盟军总指挥，负责指挥夺取西西里岛的作战；坎宁安海军上将为地中海战区盟军海军司令；阿瑟·特德*空军上将为地中海战区盟军空军总司令。会议要求，地中海盟军指挥部必须抓紧时间，迅速打败德军，占领整个北非沿海地带，同时开始着手拟定“哈斯基”作战计划，并做好夺取西西里

> 1944年，时任盟军副总司令的特德（前左）与盟军司令部其他将领在一起。

★阿瑟·特德

英国空军元帅。1890年7月生于苏格兰。1912年毕业于剑桥大学。1913年入陆军服役参加第一次世界大战。1929～1931年任皇家空军学院副院长。1937年晋升为空军少将。1940～1942年先后任进驻东和地中海空军副司令、司令；1943年任地中海战区盟军空军司令。1944年任盟国远征军副总司令，协调盟国空军部队作战是接受德国投降签字人之一。1945年任皇家空军参谋长。后任北大西洋公约组织军事委员会委员。

岛的一切准备。

卡萨布兰卡会议结束以后，“哈斯基”行动计划的制订工作便在英国首都伦敦悄悄地拉开了序幕，但是由于受到各方面因素的影响和制约，其进展极其缓慢。2月，计划工作改由艾森豪威尔亲自负责，计划小组即刻迁至阿尔及尔，同时被命名为“一四一”小组。在艾森豪威尔的领导下，计划工作开始紧锣密鼓地进行。

具体负责制订“哈斯基”作战计划的是英国军官查尔斯·亨利·盖尔德纳少校。他曾在英国皇家骑兵队服役，战争中曾指挥过英第6装甲师作战，有较丰富的实战经验，并因擅长制订作战计划而在英军中闻名，被誉为“制订作战的能手”。“一四一”小组在盖尔德纳的具体负责下，认真细致地分析了西西里岛的重要地貌，他们先后拟定了七个作战方案，但都被盟军指挥部一一否决了。

4月中旬，“一四一”小组在广泛听取了各方面的意见之后，经反复论证，再次拟出了“哈斯基八号”方案。这个计划出台后，立即得到艾森豪威尔、坎宁安海军上将、特德空军上将等盟军高级将领的赞同。

“一四一”小组经过对西西里岛地形的详细研究和分析认为，要想使“哈斯基”作战行动能够顺利实施，必须首先攻占西西里岛的两个主要港口，即西西里岛西北部的巴勒莫港和东南部的锡腊库扎港。这两个港口都有较好的设施，其附近沿岸地段便于盟军抢滩上陆，德意守军在这两个港口部署兵力较少，而且这两个港口均在盟军轰炸机有效作战半径以内，便于盟军空军对登陆行动实施及时的航空火力支援。可以说，盟军夺取这两个港口应不成问题。有了这两个港口，盟军就可以在西西里岛建立两个可靠的前哨基地，这样，既可确保源源不断地向岛上输送兵力，又可及时向西西里岛纵深发展进攻的地面部队提供物资补给。

据此，“哈斯基八号”方案规定，由蒙哥马利率领英第8集团军，在锡腊库扎地区登陆；由巴顿率领美第7集团军在巴勒莫地区登陆。

4月中旬，巴顿由突尼斯前线乘飞机返回阿尔及尔，一路上，巴顿兴高采烈，因为，他已正式接到通知，出任美第7集团军司令一职，准备参加西西里岛登陆战役。当他看到“哈斯基八号”方案时，十分满意。巴顿知道，巴勒莫是西西里岛的首府，具有悠久的历史，在世界上享有盛名，由他来夺取巴勒莫，一旦成功，自己必将作为这座世界名城的解放者而载入史册。为了便于制定作战计划的具体细节，4月26日，巴顿把自己的司令部搬到了距阿尔及尔约300公里之处。两市之间交通非常方便。尽管如此，巴顿还是觉得远了一点。巴顿求战心切，他觉得上帝又给他提供了一次大显身手的机会，他决心抓住这一机会，在此登陆作战中大干一番。

正当巴顿雄心勃勃，夜以继日地推敲自己的作战计划的时候，蒙哥马利出场了。

自美军参战以来，美军和英军之间的竞争也就同时开始了。蒙哥马利始终认为，美军是初出茅庐的新手，不能在战争中委以重任，“哈斯基八号”方案竟然让

> 1943年，艾森豪威尔与巴顿在北非。

他与巴顿并驾齐驱，共同分享胜利的果实，这无论如何也不能让人接受。于是，他毫不客气地推翻了“哈斯基八号”方案。

蒙哥马利如此做实际上有其不可告人的目的，他担心的是如果巴顿攻下了巴勒莫这一历史名城，就会名声大振，这势必会削弱他本人的战绩。显然，蒙哥马利想要独吞胜利果实。他的虚荣心膨胀了。

但是，蒙哥马利的内心独白又不能公布于众，于是，他十分严肃地指出：“哈斯基八号”方案实际上是一个分散用兵的方案，如果按照这个方案行动，是非常危险的，一旦敌人查明盟军的企图，敌人就会集中兵力实施各个击破，将我们赶下大海。

蒙哥马利提出了自己的方案，即英军第8集团军仍然在锡腊库扎地区登陆，美第7集团不在巴勒莫登陆，而在距英军登陆点不远的位于西西里岛西北角的杰拉地区进行登陆。蒙哥马利同时指出，这样部署才便于双方配合，才便于使整个作战协调地向前发展。

蒙哥马利的用心是非常明显的，他把美军置于次要方向，仅仅担负保护英军侧翼安全的任务。

蒙哥马利的主张遭到了“一四一”小组成员大多数人的反对，但是在蒙哥马利的强烈要求和极力主张下，艾森豪威尔和亚历山大最终接受了他的方案。

巴顿怀着极不愉快的心情接受了蒙哥马利强加给他的作战计划。事实上，早在1942年8月，巴顿就在日记中怒气冲冲写道：“我决不、决不亲英。”巴顿心想，蒙哥马利是英军的佼佼者，而我将是美国的骄傲，我将用行动证明，我比你更强、更

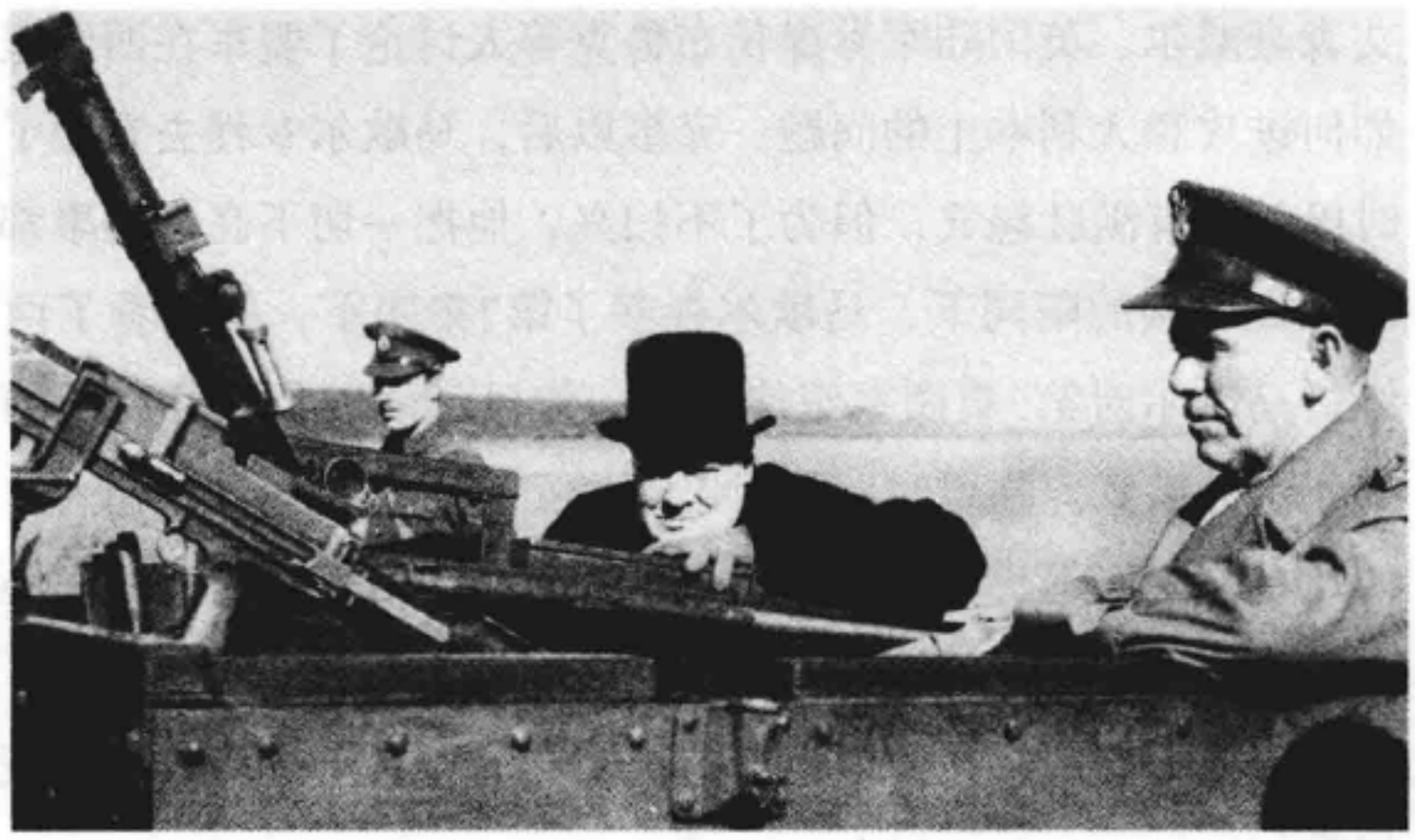

∧ 美国陆军上将马歇尔（右）与英国首相丘吉尔在一起。

★马歇尔（1880～1959）

美国陆军五星上将。出身于商人家庭。1901年毕业于弗吉尼亚军事学院。次年赴菲律宾服役。参加过第一次世界大战，先后任陆军第1师和第1军作战处长。1924年～1927年任驻华第15步兵团代理团长。1939～1945年任陆军参谋长。是美国参谋长联席会议和英美联合参谋部主要成员，美国总统罗斯福的重要助手，是美国战略计划主要制定人之一。1947至1949年任美国国务卿。1950年任国防部长，参与发动朝鲜战争。1951年退休。

出色。巴顿决心在西西里岛上要给蒙哥马利一点颜色看看。

1943年6月，正当“哈斯基”作战行动进入紧张的战前准备阶段时，巴顿在第7集团军所属第45步兵师发表演说：“战争是人类最壮观的竞赛，在竞赛中，人们可以为所欲为。在战争中，强者胜，弱者亡。”言下之意，巴顿要在西西里岛痛痛快快地大干一场，以证明自己是世界上最优秀的军事指挥员。

巴顿一点儿也不喜欢亚历山大，他认为亚历山大是一个对人冷淡、性格内向的人物，在讨论任何与军事有关的问题上，他从不站在巴顿的一边，不是反对，就是中立。巴顿认为他是一个十足的低能儿。巴顿说道：“他的脑袋小得异常，这很说明问题。”

巴顿与英军将领之间的敌对情绪，使艾森豪威尔感到震惊，他曾试图进行一下调解，但遭到了巴顿的冷嘲热讽。巴顿指责艾森豪威尔“在战场上过于亲英”，总有一天会有记者回到美国捅你一家伙，说你与英国的合作是按他们的调子行事。

其实，巴顿与蒙哥马利一样，他们有着同样的心态，都是在“个人荣誉”这个问题上，私心过重，巴顿之所以牢骚满腹，根本原因在于“私欲”没有得到满足。

5月下旬，美国陆军参谋长马歇尔*将军从华盛顿飞到阿尔及尔。他与丘吉尔、

艾森豪威尔、英国陆军参谋长布鲁克等人讨论了盟军在西西里岛战役后如何进攻意大利本土的问题。完事以后，马歇尔专程去看望了巴顿。此时巴顿虽有满肚怨气，但为了不扫兴，他把一切不高兴的事都压在了心底。在巴顿的陪同下，马歇尔视察了第7集团军，并观看了两栖作战训练。马歇尔对第7集团军纪律严明、作风过硬以及井井有条的战前准备工作十分满意。临走时，他对巴顿说："伙计，我没认错人，你是好样的。祝你交好运！"马歇尔的来访及其一席话，使巴顿的内心好受了许多。不管怎么说，巴顿与蒙哥马利之间的怨恨已经结得太深，由他们俩各自指挥一支部队在西西里岛这个共同的舞台上进行表演，戏一定非常好看。

盟军统帅的战略意图是，首先夺取西西里岛，打开通向意大利的大门，尔后，乘势向意大利本土发动进攻，迫使意大利政府投降，肢解轴心国体系，并以积极的攻势行动大量牵制驻意德军，配合盟军在其他战场的作战。在此基础上，趁机解放整个意大利。

为了实现这一战略意图，地中海战区盟军指挥部经过数个月的反复修改以及不断补充和完善，最终定下了"哈斯基"作战计划。

"哈斯基"作战计划，由亚历山大将军指挥的第15集团军群负责实施。该集团军群下辖蒙哥马利指挥的英军第8集团军和巴顿指挥的美军第7集团军。编制内共有13个师（十个步兵师、一个装甲师和两个空降师）又四个独立旅，总兵力为47.8万人。

>> 巴顿得志

虽说墨索里尼的武装力量在北非遭到惨败，受到盟军的严重打击，但是他们防御本土的力量还是不容忽视的。当时意大利的总兵力为82个师又八个旅，825架可供作战用的飞机，还有263艘舰艇。在亚平宁半岛、科西嘉岛、撒丁岛和西西里岛担任防御的有44个师又六个旅，600架飞机和183艘舰艇，其余的兵力在苏、德战场作战，在巴尔干半岛，法国南部执行占领任务。希特勒派在意大利的兵力为七个师、一个旅、500架飞机和60艘舰艇。总之，德意军队在意大利本土还有相当强大的力量。因此，盟军要赢得攻取西西里岛及意大利本土的战争必须有周详的计划和强大的力量。

在战役开始之前，西西里岛上驻有墨索里尼的第6集团军，下辖意

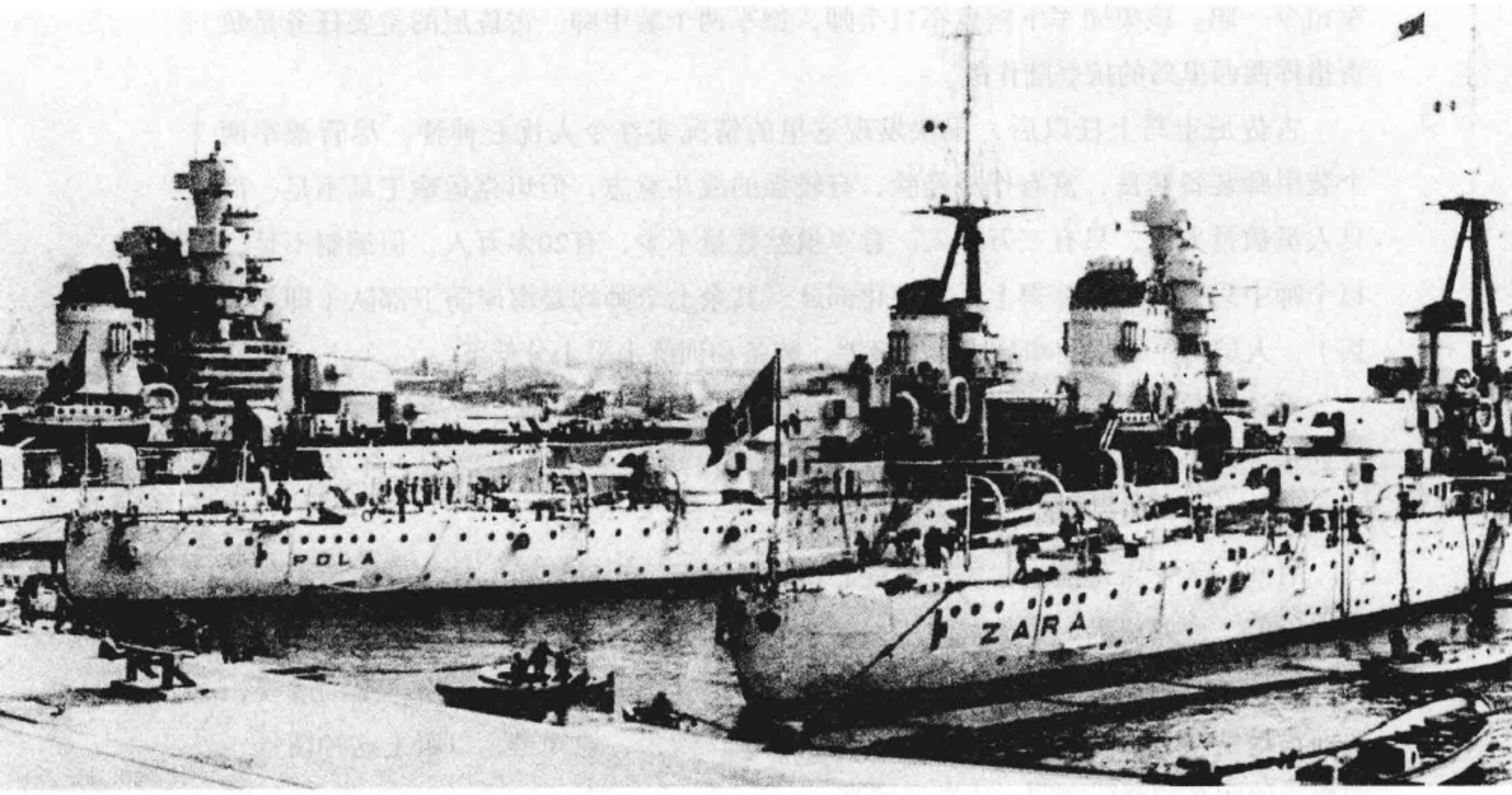

∧ 驻守西西里的意军舰队。

大利的九个师和德国的两个师，共25.5万人，可以及时得到500架飞机的支援。守卫西西里岛的意大利军队大部分为当地人，他们恐战、厌战情绪相当严重，并认为战斗打得越激烈，自己家乡的破坏也就越严重，因而不想进行认真的抵抗。德军在该岛的坦克运输工具不足，战斗力不强。岛上的抵抗登陆防御能力比较薄弱，意军第6集团军在南岸200公里的正面阵地上，只配置了两个意大利师，大部分兵力驻守在岛屿的西北部，企图在美、英登陆时实施反突击，歼灭登陆部队于滩头。不然，再转入纵深进行决战。

面对盟军咄咄逼人的强大攻势，面对摇摇欲坠的意大利政权，希特勒坐卧不安、心神不宁。为了进一步了解西西里岛的各种情况，5月20日，希特勒特意组织召开了一次小型会议，德国军政要员总参谋长凯特尔、陆军元帅隆美尔和负责外交事务的纽兰特等出席了会议。在会上纽兰特就西西里岛德意军的情况和当地居民的情绪向希特勒作了详细的汇报。曾几何时，西西里岛这块地中海上的一颗明珠，被蒙上了一层罪恶的阴影，它作为德、意法西斯军队的前哨基地，给盟军在北非作战带来了那么多的不幸！而今乌云就要散去，西西里岛重见光明的日子即将来临。

正当美、英盟军在厉兵秣马、磨刀霍霍的时候，西西里岛上的守军情况如何呢?

1943年5月，阿尔弗雷德·古佐尼将军奉命来到西西里岛，接任意大利第6集团

军司令一职。该集团军下辖意军11个师，德军两个装甲师。古佐尼的主要任务是负责指挥西西里岛的抗登陆作战。

古佐尼走马上任以后，很快发现这里的情况实在令人忧心忡忡。尽管德军两个装甲师装备精良，富有作战经验，有较强的战斗意志，但坦克运输工具不足，而且人员数量太少，只有三万多人。意军虽然数量不少，有20多万人，但编制不足，11个师中只有四个师算得上是机械化部队，其余七个师均是海岸防卫部队（即胡子兵），人员的军事素质和身体状况极差，装备和训练水平十分低下。

更让古佐尼担忧的是，守岛意军大部分为当地人，恐战、厌战情绪严重。面对此情此景，古佐尼将军虽有心重新唤起他们的战斗意志，但终因力不从心，只好作罢。

时间一天一天地流逝，古佐尼的心情也在一天一天地沉重。他深知西西里岛的战略价值，西西里岛与意大利本土是唇亡齿寒的关系，西西里岛沦陷之际，也就是意大利即将全面崩溃之时。然而，连日来，岛上守军的状况不仅没有丝毫的改观，反而消极情绪有增无减，古佐尼简直是烦透了。因为，他知道，以眼下这种情景，要想粉碎盟军的登陆企图，比登天还难。

尽管如此，古佐尼将军仍不甘心，他不愿这样就俯首称臣。他决心要与盟军决一死战，以履行一名职业军人的神圣职责。古佐尼寄希望于两个德国师，利沃德师和从意大利本土增调的第14装甲师。

古佐尼认为，盟军如果在西西里岛进行登陆的话，很可能会在西西里岛东部和南部两个方向以钳形攻势同时实施，据此，古佐尼决定，罗兹指挥的德军第15装甲师配置在西侧，任务是抵御盟军在西部的进攻；库兰斯指挥的德军戈林装甲师分为两部分，较强的一部分配置在高杰拉约32公里的内地，任务是对付盟军在西部的进攻，另一部分配置在东部，任务是应付卡塔尼亚平原的局势；意军第6集团军一部分兵力（两个意大利师）配置在南岸约200公里的正面上，其余大部分兵力驻守在岛屿的西北部，任务是适时增援东、南两侧作战，并应付意外情况。

古佐尼同时强调指出，在盟军登陆时，全体官兵必须振作精神，抓住有利战机，突然、猛烈地实施反突击，力争歼灭登陆部队于滩头，不成，则迅速转入纵深决战。

然而，有一个问题始终困扰着古佐尼：盟军何时登陆？从5月份以来，盟军空军频繁地对西西里岛及其周围岛屿上的机场进行猛烈的轰炸，几乎每一天都可能是盟军登陆的日子，为此，古佐尼陷入了茫然之中。

登陆战役，最基本的特点是渡海作战，背水攻坚。敌人据守海岛，凭借海空军力量以及岸防兵力，可以实施渡击（趁渡海进攻之敌进到近岸水域时予以打击的作战行动）和背水击（趁敌人背水作战时予以打击的作战行动)，当登陆兵上陆后，可

以乘对方立足未稳，实施强大的反突击。因此，要想夺取登陆战役的胜利，是非常不容易的。

“哈斯基”作战计划出台以后，如何才能使它顺利的付诸实施，并实现预期的作战目的？摆在美、英盟军面前的一个首要问题，就是如何创造一个有利的战前的态势。

常言说，兵不厌诈。美、英盟军为了取得西西里岛登陆战役的成功，事先特意进行了精心策划，制订了一个代号为“肉馅”的行动计划，以引诱德、意法西斯上钩，给其情报机构以错觉，从而使其不能够正确地判断盟军登陆的确切地点。1943年春天，希特勒通过种种迹象，发现盟军在取得北非胜利后，下一步很可能会在什么地点登陆的时候，德军在西班牙的谍报人员曾报告希特勒，1943年4月30日，在西班牙南部的海滩上发现一具英军的尸体，从尸体身上搜到许多文件副本，其中有两封信是十分有价值的。一封是巴顿写给地中海舰队司令、海军元帅安德鲁·卡宁汉的信中谈到英、美两国联合作战的问题；另一封是英国陆军副参谋长阿契巴尔德·奈将军写给亚历山大的，信中透露盟军将进攻撒丁岛和希腊。希特勒对此深信不疑，并下令将西西里岛上的兵力调往撒丁岛和希腊，在西西里岛上仅留下两个德国师。这为盟军登陆提供了有利条件。

其实，这是英国人的调虎离山计，对希特勒和墨索里尼设下的一个圈套。

肉馅行动的成功以及它为西西里岛登陆作战所做出的贡献，再一次证明了“兵者，诡道也”这一军事斗争的普遍规律。

当德军元帅隆美尔按希特勒的指令把他的大本营搬到希腊之时，英、美盟军对西西里岛的进攻便正式开始了。这在希特勒元首指挥部又是一个完全意想不到的事件了。在西西里岛和突尼斯之间有一个岛屿叫班泰雷利亚岛，该岛是意大利空军基地和海军鱼雷艇基地。攻战该岛，对于盟军来说是至关重要的。首先，这个岛如果成为德、意轴心国“不沉的航空母舰”，那么，轴心国必将以此作为破坏盟军登陆准备和登陆兵海上航渡的前进基地。其次，由于当时盟军的大部分飞机是英国的“喷火式”飞机和美国的P—40型飞机，作战半径都比较小，因此，盟军迫切需要占领这个岛屿，以解决空中作战兵力“腿短”的问题。艾森豪威尔准备要夺取这个岛屿。

但是，班泰雷利亚岛面积较小，海岸陡峭，可供登陆的地段少，且岛上地形复杂，既不适于大规模登陆，又不适于空降，属于易守难攻之

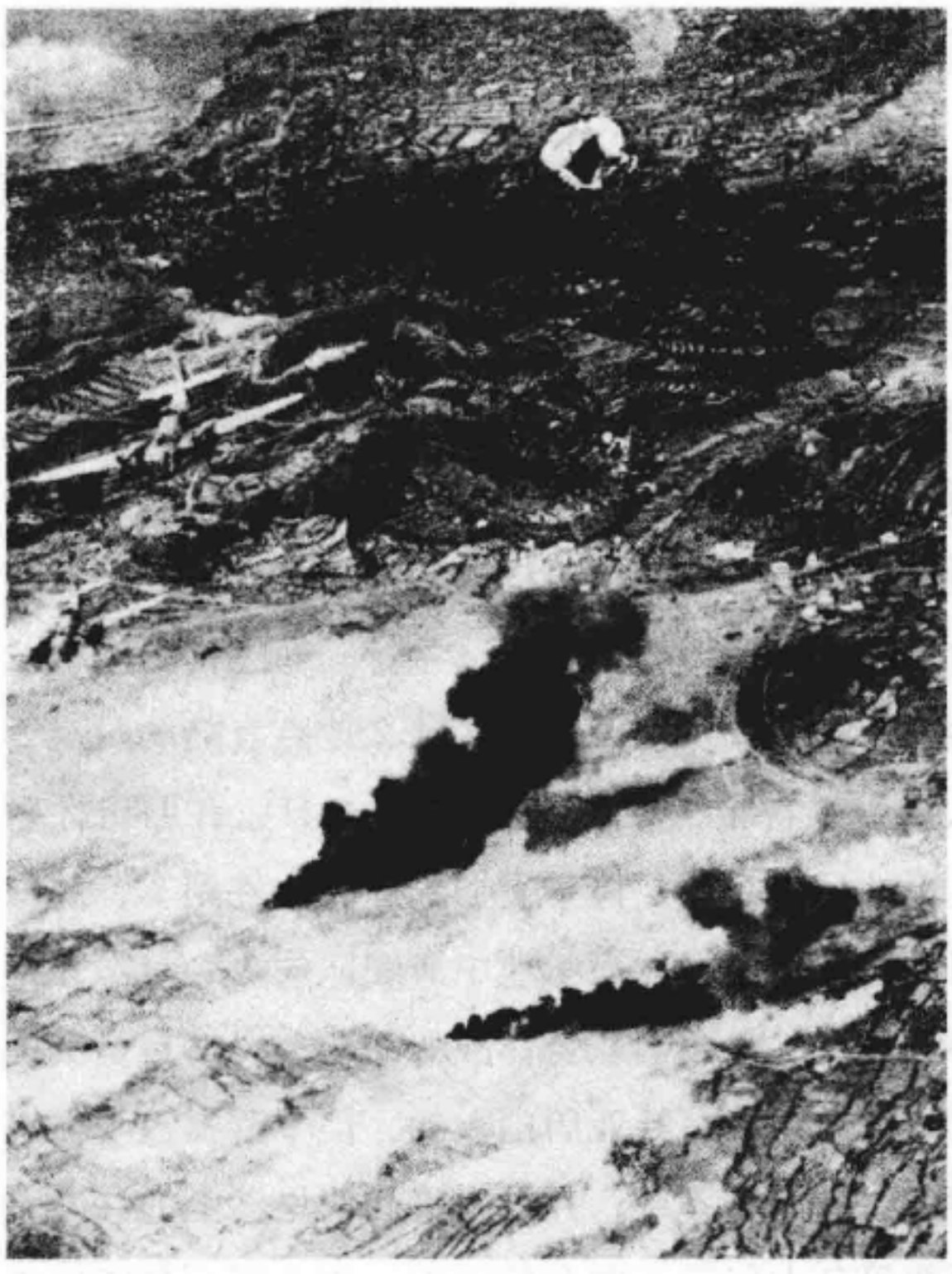

< 盟军飞机对班泰雷利亚岛实施轰炸。

地。从全局角度来看，夺占班泰雷利亚岛的作战行动一旦失利，将会对整个西西里岛登陆作战产生极为不利的影响。当时英国亚历山大将军、克拉特巴克将军等人都对此表示出了担心和怀疑，甚至有人不赞成采取这步行动。

艾森豪威尔不甘心放弃这个岛屿，为了确有把握，他携海军上将坎宁安对班泰雷利亚岛进行了详细的空中观察。通过观察，艾森豪威尔坚信登陆并非难事。他认为，轴心国在北非的惨败以及在苏德战场上的节节失利已经大大动摇了意大利军队的士气，班泰雷利亚岛上的意大利军已是强弩之末，人心涣散，厌战情绪极浓。他们不愿意固守孤岛等死，因此，登陆将不会受到大的抵抗。

在盟军主要将领艾森豪威尔、坎宁安、特德等人的积极倡导下，代号为“小鬼”的进攻计划最终确定了下来。

在艾森豪威尔的亲自指挥下，6月初，盟军出动飞机对班泰雷利亚岛进行了六个昼夜的空中捶击，将上万吨炸弹倾泻了该岛东部的狭窄地区，随后，艾森豪威尔又派遣六艘巡洋舰和十艘驱逐舰向岛上守军开炮射击。6月11日，登陆军开始抢滩上陆。结果出人意料，盟军在没有任何伤亡的情况下，俘敌1.1万多人。

班泰雷利亚岛被攻占以后，邻近的两个小岛上的意军也相继投降了。至此，西西里岛西南面的前哨阵地已被全部肃清。

为了使盟军歼击机部队驻地更加靠近目标，扩大其作战范围，盟军迅速修复了班泰雷利亚岛上的机场，并在马耳他岛附近的果佐岛上修建了一个空军基地。这两个岛上的机场全部交给担负西西里岛登陆部队战术防空任务的英国空军“喷火式”歼击机部队使用。

西西里岛已完全暴露在盟军的眼皮底下了。

罗斯福骄傲地说：“现在我们可以随心所欲地进入欧洲的任何一个地方了。”

艾森豪威尔说：“欧洲还远得很，离开我们不知有多少里、多少月。我们应该一步步地做，而目前西西里岛是我们第一个目标。”

自从飞机出现并大量运用于军事斗争以后，夺取制空权便成了战场上一项非常重要的作战内容。尤其是在登陆战役中，如果没有制空权，后果是令人难以想象的。美、英盟军深知这一点。

正是由于美、英盟军看到了制空权在登陆作战中的极端重要性，盟军在肃清了北非之敌之后，便立即开始致力于夺取西西里岛及其周围地区上空的制空权。

当时，参加西西里岛登陆作战的盟军空军，共有3,680架作战飞机，900余架运输机和许多滑翔机。德、意轴心国在这片地区的空军兵力约有1,400至1,500架飞机，其中意军600余架，德军有800余架。尽管盟军空军在兵力对比上明显占优势，但是，轴心国上千架飞机绝不是摆设。盟军如不能有效限制轴心国空军的行动自由，盟军要想顺利达到预定的登陆企图是相当困难的。

于是，原在北非作战的盟军空军，从5月13日开始，便集中兵力猛烈轰炸西西里岛、撒丁岛、科西嘉岛和意大利南部地区的机场，以图消灭和压制轴心国空军部队。

面对占有优势兵力的盟军空军的不断轰炸，意大利空军司令福吉尔将军和驻意德国空军第2航空队指挥官冯·里希特霍芬中将陷入了困境。他们深知，轴心国在苏德战场上的不利局面，使得他们根本不可能从大本营中申请到任何增援兵力。在这种情况下，是以攻对攻，与盟军空军决一死战？还是收缩兵力，以便以后寻机再战？这着实让他们俩费了一番心思。

经过反复酝酿，福吉尔将军和里希特霍芬中将于6月22日共同决定，把大部分轰炸机撤到欧洲大陆机场。从这以后，意大利的鱼雷飞机

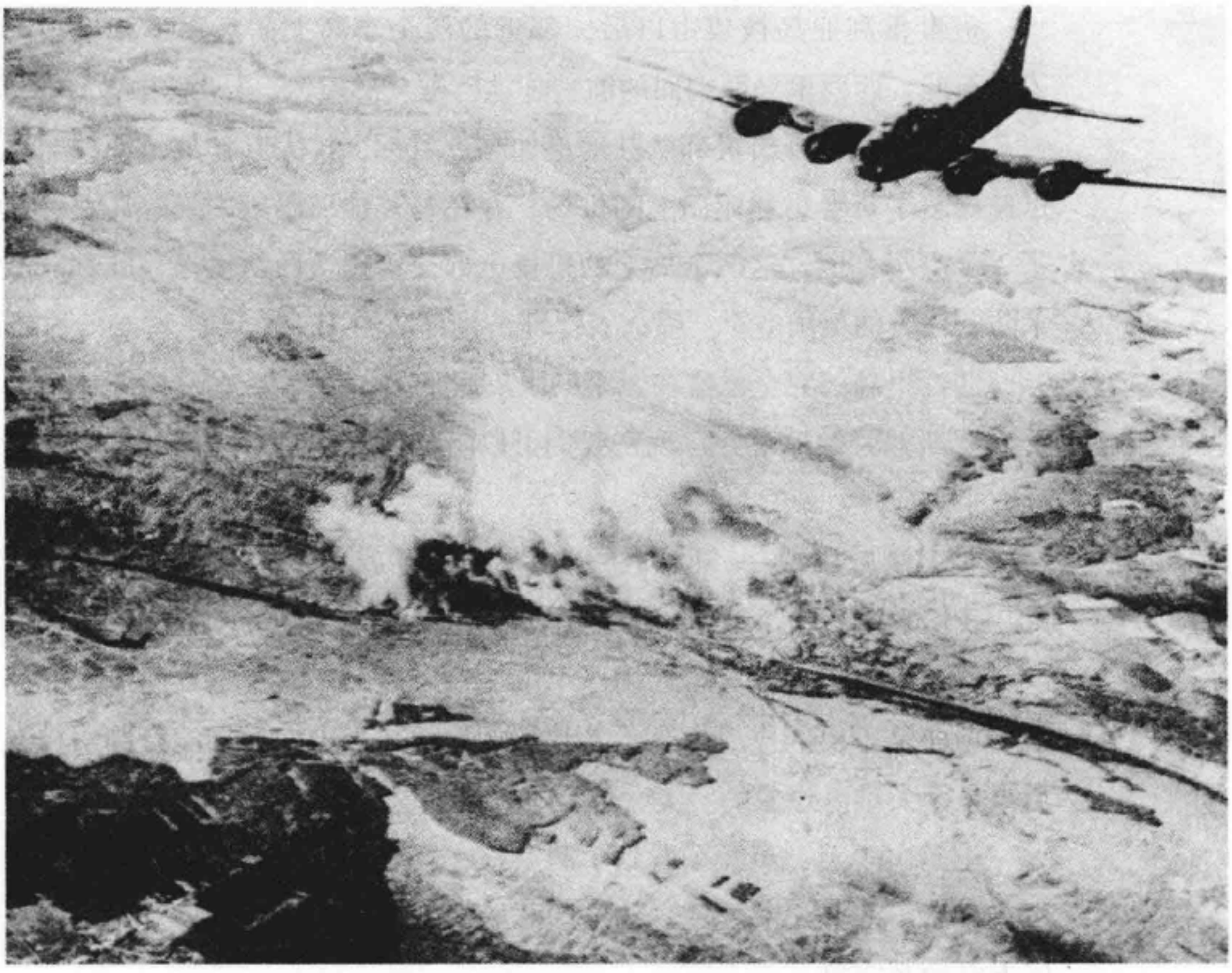

∧ 盟军轰炸机轰炸轴心国军队驻守的机场。

和四发动机的飞机便转场到意大利中部城市比萨和佩鲁贾，仅把歼击机留在西西里岛和撒丁岛的各机场上，此外，在撒丁岛上还保留了一小部分轰炸机和鱼雷飞机。

福吉尔将军和希特霍芬中将的用意在于，避轻就重，集中用兵，重点用兵，在抗击盟军空军空袭的前提下，把有限的空中力量集中用于支援抗登陆作战。为此，他们决定，留岛歼击机部队担负反空袭和保障轰炸机、鱼雷飞机进行突击等任务。轰炸机和鱼雷飞机部队伺机出击，重点突击盟军的海上输送编队，配合抗登陆部队实施半渡击和背水击，以粉碎盟军的登陆企图。

然而，战争毕竟是物质的较量，再好的作战设想，如果没有足够的物质力量作为基础，也将是一纸空谈。

在盟军空军频繁地实施空中突击的过程中，德、意歼击机部队也采取了一切措施进行反空袭作战，如意大利歼击机曾出动690架次，德国歼击机曾出动500架次，对盟军空袭编队实施空中拦截。尽管这些行动使盟军空军受到了一些损失，但终因双方空军兵力对比过于悬殊，轴心国空军始终未能有效地阻止盟军空军的轰炸行动。

∧ 盟军舰队向西西里岛进发。

为了尽快夺取制空权，确保登陆的顺利进行，7月2日至9日，盟军空军对所有岛上的敌机场以及意大利亚得里亚海沿岸的福贾机场，特别是西西里岛上的机场进行了猛烈的轰炸。单是7月2日夜间至次日凌晨，就对西西里岛上的杰尔比尼、卡塔尼亚等机场投下了大约1,520吨炸弹。

在登陆的前一天，即7月9日，盟军的轰炸行动达到了高潮。盟军空军集中了411架轰炸机，在168架歼击机的护航下，对夏卡到塔奥米纳一带机场和其他一些相关目标进行了21次轰炸和扫射。另外，盟军空军还使用了78架歼击机轰击了敌人的雷达站。值得一提的是，在这次空袭中，盟军空军一举炸毁了设在塔奥米纳和圣多梅尼考教堂附近的德军航空兵司令部。7月9日，从日落到午夜，盟军空军又集中了107架轰炸机（英国63架，美国44架），共出动了八个波次，轰炸了锡腊库扎、卡塔尼亚、帕拉佐洛和其他机场。

盟军空军的轰炸行动取得了明显的作战效果，据意大利空军参谋长7月12日报告说："在西西里岛东部只剩下杰尔比尼一个简易机场能够使用。在西西里岛西部只有巴勒莫和奇尼西亚两个机场可供紧急着陆使用。"

通过对敌机场长时间的狂轰滥炸，盟军空军大大削弱了轴心国空军的战斗力，基本上夺取了制空权。

按照"哈斯基"作战计划，盟军登陆部队分别在北非和地中海东部的港口上船。由巴顿将军率领的美第7集团军在奥兰、阿尔及尔、比塞大港口起航。为了隐蔽登陆企图，海上输送编队紧沿北非海岸航行，驰至突尼斯海峡后，转向直奔马耳他岛，并于7月9日晨顺利抵达目的地。与此同时，由蒙哥马利将军率领的英第8集团军从的黎波里、亚历山大、塞得港、海法和贝鲁特起航，该输送编队也于9日晨到达马耳他岛以南海域。

为了确保海上输送编队的安全，防止德、意军的袭击，盟军在西西里岛东、西两侧分别部署了海上掩护编队。在墨西拿海峡以南海域展开了四艘战列舰，两艘航空母舰，四艘巡洋舰和18艘驱逐舰。在突尼斯海峡展开了两艘战列舰，二艘巡洋舰和六艘驱逐舰。

7月9日上午，天气晴朗，到了中午，狂风大作。下午风势更加迅猛，到了夜间，突尼斯海峡上狂风大作，风卷浪涌，惊涛拍岸。天气的突然变坏将会使登陆发生困难，尤其是在美军登陆地带的西海岸，危险更大，登陆艇、船队，从马耳他岛和比塞大与班加西之间的许多

非洲口岸向北突进，要经历一次十分艰险的颠簸航行。但现在改变计划显然是已经来不及了。晚上8时，坎宁安海军上将决定："天时不利，但作战计划照常进行。"午夜时分，出发时间到了。巴顿*将军精神抖擞地走上"蒙罗维亚"号的甲板，他略微向西西里岛方向看了一眼，然后转过身来，走到全体将士们面前，大声说道："诸位，现在的时间是7月10日零时1分。我荣幸地奉命指挥美国第7集团军。它是午夜投入战斗，天亮时接受战斗洗礼的历史上第一个集团军。"巴顿显得非常激动，"你们要为被挑选参加这次行动而感到骄傲，因为你们被授予了进攻和摧敌的权力，你们的手中掌握着美国陆军的光荣和世界的未来。注意，你们值得获取这种伟大的信任。"

巴顿简短而激动人心的临战动员，像一声春雷，在全体将士们的心中，在地中海的上空，久久回响。全体将士们群情激昂，一扫临战前的紧张情绪。

第7集团军上船起航了，负责运送他们的是三支海军分舰队。它们的代号分别是"菩萨"、"角币"和"分币"与此同时，英第8集团军向锡腊库扎方向。

2,000多艘大小军舰和运输船只，载着16万英美军队，兵分两路，利用夜幕，在地中海上乘风破浪，浩浩荡荡地向西西里岛驶去。

★巴顿（1885～1945）

美国陆军上将,英勇善战、作风顽强，又称"血胆将军"。生于军人家庭。1909年毕业于美国西点军校。第一次世界大战期间在美国坦克兵团服役。二战期间在欧洲和地中海地区作战。1942年任盟军战役集群司令。1943年任美国第7集团军司令，参加了西西里岛之战。1944年任美国第3集团军司令，法西斯德国投降之后，先后任巴伐利亚总督和美国第15集团军司令。1945年12月遭遇车祸，死于海德堡医院。

∧ 准备在西西里实施空降的盟军伞兵。

奇怪，为何西西里岛竟如此平静，难道岛上守军还在睡梦之中？事实确实如此。由于古佐尼难以准确判明盟军的登陆时间，岛上守军只好连夜警戒，官兵们已经极度疲劳。7月9日下午，恰好天公作美，刮起了大风，岛上守军判断盟军今夜肯定是不会来了，于是他们趁机睡大觉去了。

白天，盟军官兵还在诅咒上帝。然而，现在他们要感谢上帝了。因为，恶劣的天气尽管给盟军的行动带来了很多困难，但是，万万没有想到的是，这种天气却使岛上的守军完全丧失了警惕。

10日凌晨2时45分，美、英盟军以迅雷不及掩耳之势，分别在杰拉和锡腊库扎地区顺利上陆。

具有讽刺意味的是，盟军没有想到岛上守军会放松警惕，岛上守军没有想到盟军会在如此恶劣的天气中实施登陆，这两种含义上的意想不到，使盟军登陆部队在登陆战役一开始便占尽了便宜。

但是，就在他们实施登陆之前，盟军为了策应海上登陆而实施的空降作战却极为不顺利。

按照“哈斯基”作战计划，美第7集团军均于登陆前使用空降兵抢占登陆场，保障登陆部队上陆。

巴顿和蒙哥马利在登陆战役开始之前，都已审定了各自的空降作战实施计划。

空降计划主要由美空降兵第82师第505团、504团负责保障美军第七集团军登陆；由英空降兵第1师伞兵第1旅、空降第1旅负责保障英军第8集团军登陆。

按照计划，从4月上旬起，参加空降作战的部队即在摩洛哥的乌季达地区进行了近似于实战的空降模拟演习。为了确有把握，6月10日，盖文上校率两名营长和三名运输空兵指挥官，乘飞机对西西里岛进行了夜间空中侦察。通过侦察，进一步了解了空降地区的地形特点和目标环境。

正当盟军的空降兵和登陆在西西里岛东部和南部实施空降和纷纷抢滩上陆之际，还在睡梦中的古佐尼，被这突如其来的情况惊醒了。作为一名身经百战的老将军，他很快就稳定住了情绪。从东部和南部来的情报开始逐渐增多，摆在古佐尼面前的难题实在太多了，如何稳住防御？如何阻止盟军向纵深推进？如何实施反突击，将盟军赶回滩头阵地？如何歼灭空降之敌？等等。

正当古佐尼苦思冥想，一筹莫展之际，有人提议，在眼下一切尚不十分明朗的情况下，可以首先使用空军对盟军登陆编队进行突击，以打乱敌人的登陆部署，阻滞敌人的推进速度，而且这种突击可以反复多次，持续进行。

古佐尼沉思片刻，目前岛上空军有350架飞机，虽说其中有作战能力的只有209架，分散配置在12个机场上，但这毕竟是一股力量，况且意大利本土的飞机也可以前来参战。于是，古佐尼下令德、意空军部队迅速出击，他要给盟军一点颜

色看看。

尽管盟军已经夺取了制空权，但夺取了制空权，并不意味着就给己方地面（海上）部队撑起了保护伞，戴上了安全帽。制空权所固有的相对性，给德、意飞行员增强了不少信心。

西西里岛的形势正在迅速恶化。由于希特勒在进行遥控，德军的抵抗迅速得到了加强。希特勒是通过凯塞林来贯彻意图的。起初希特勒决意要把盟军赶下大海，但随着战局的发展，希特勒改变了初衷，他决定把作战重心东移，以墨西拿为中心由远及近层层设防，在西西里岛西北部建立一个桥头堡，以便在战场形势不可扭转时，能够确保德军以及比较忠诚的意军向意大利本土撤退。

整个防线是由赫布来进行设计和控制的。主要防线是一条从卡塔尼以南约六公里处经卡泰纳诺瓦·阿吉拉和尼科西亚延伸至东北海岸的圣斯特凡诺，它基本上是围绕着埃特纳火山设计的。

另外，还有两条旨在确保墨西拿稳定的预备防线，即“旧赫布线”和“新赫布线”。

所有这些均表明，由于盟军指挥有误，西西里战役的胜利不是变得越来越容易，而是变得越来越困难了。

蒙哥马利原先想要占领卡塔尼亚的企图，已经难以实现。为了不辜负亚历山大的希望，特别是为了实现英军在西西里岛战役中唱主角的构想，蒙哥马利决定把前进的重点向左移。他心里十分清楚，这样做等于把美军用作一种静止的侧翼警卫部队。蒙哥马利已经全然不顾一切了。

7月12日，蒙哥马利给亚历山大发了一份电报，电文写道：“我建议让我的集团军向北进攻，以便将这个岛截成两半。”亚历山大立即同意了蒙哥马利的设想。

正当巴顿因亚历山大把他排斥在主要行动之外而闷闷不乐的时候，蒙哥马利又来“捣乱”了，蒙哥马利认为，既然让他负责把西西里截成两半，那么，在断裂多山、地形状况十分不利的情况下，就应该让他首先拥有可供使用的良好道路。当时，可供盟军使用的公路有两条，一条是经埃特纳火山的东侧大致向北延伸的114号公路，另一条是向西北方向延伸而经过卡尔塔吉罗纳恩纳—莱即福泰的124号公路。按照预先作战计划，114号公路归英军使用，124公路归美军使用。但是，蒙哥马利似乎忘记了这一切。他准备使用124号公路。他认为英军通过124号公路能够迂回打击驻守在卡塔尼亚平原上的德军，这将有利于实现他的企图。

∧ 在西西里登陆后向前开进的英军坦克。

为了先抢占使用这条公路，蒙哥马利决定先斩后奏。13日上午，蒙哥马利在未经任何人许可的情况下，擅自命令部队沿124号公路开进。而恰在此时，美军第2军指挥官布莱德雷将军正准备把124号公路用作他的第2军的进攻轴线。当日傍晚，美军在124号公路上发现了英军第51高地师。

为了防止出现意外，蒙哥马利把有关情况立即上报了亚历山大。亚历山大毫不犹豫地同意了蒙哥马利的做法。在亚历山大看来，蒙哥马利使用124号公路是意料之中的事情。当日午夜，亚历山大下达了一条“绝对命令”，指示布莱德雷将这条公路移交给蒙哥马利。可以想象，美国在接到这一命令时情绪是何等的愤怒。尤其是布莱德雷将军，此时他的先头部队第45步兵师距离124号公路已不足1,000米了。对此，戴维·欧文评论道：“美国人被当作初出茅庐的新手，不能在战役中委以主要任务。英国人恶作剧似地把美国第七集团军派去守卫蒙哥马利第8集团军的后方，而第8集团军在岛上胜利进军大出风头。”

是的，第8集团军在通过124号公路时，确实是趾高气扬，但是好景不长。重新修改作战计划并没有给蒙哥马利带来好运。

根据亚历山大的命令，美第2军所属第45步兵师被迫后撤，转至第1步兵师的后面。美军等于从内地又退回到滩头，这种纯属浪费时间的大调整，使得凯塞林有了足够的时间来贯彻希特勒的命令。因为，就在这一天，希特勒做出决定，增援西西里，阻住盟军的攻势，守住圣斯特风诺—恩纳—卡塔尼亚一线。

蒙哥马利为了将主攻部队移至左翼，其转变行军路线至最终调整完部署，就至少耗费了两天时间。凯塞林利用盟军指挥上混乱，根据赫布的设计，迅速完善了战役部署。一道阻击蒙哥马利的坚固防线已完全形成。

德军赢得了宝贵的时间，而盟军错失了良机。蒙哥马利的计划刚一出台就遭到了迎头一击。

7月16日，亚历山大又给巴顿发来一道命令，明确指出：墨西拿是蒙哥马利的进攻目标，巴顿的任务是保护其侧翼和后方，使其在任何情况下不致出现危险。巴顿看完电报，强压怒火，他开始打算下一步应该怎么办了。

布莱德雷不无遗憾地说：“它证实了我早先的疑虑，只有蒙哥马利才被允许去进攻墨西拿。”

根据亚历山大的指令，美军只能去对付岛上力量较弱一端的敌人。

对此，布莱德雷这样写道：“夺取一些小山，俘虏一些驯良的农民和无精打采的士兵是不光彩的。”看来，亚历山大的指令已经伤害了美国人的感情。

罗纳德·卢因评论说：“亚历山大就好像是用盐来擦巴顿和布莱德雷的伤口，由于蒙哥马利的鼓吹导致了‘哈斯基’作战计划的修改，从而降低了美第7集团军的作用。现在，在亚历山大的纵容下，蒙哥马利又来从他们手中抢走一条宝贵的公路，以便他得意洋洋地进入墨西拿，甚至不允许美国向巴勒莫推进。”

后来巴顿和蒙哥马利在一起谈论这个插曲，当时，巴顿抱怨他受到了极其不公正的待遇，蒙哥马利回答说：“乔治，让我给你出个主意。如果你的集团军司令给你下达了一个你不喜欢的命令，那你可以不理睬它。我就是这么干的。”蒙哥马利这个极端反对他的下级“无端抱怨”的人居然会说这样的话，令巴顿惊讶、气愤和反感。

亚历山大和蒙哥马利的做法，在美国军界引起了剧烈反响。美国军界做出了一致的评断：“蒙哥马利将获得一等奖——墨西拿，而美国人连安慰奖（巴勒莫）也被剥夺了。”

然而，蒙哥马利真的能获得一等奖吗？

由于蒙哥马利行动迟缓，德军占据了有利地形，居高临下，凭险扼守。很快，蒙哥马利就发现，英军在两个方向上都陷入了困境。英第13军沿11号公路向北推进，虽已通过卡利马索尔大桥，但在卡塔尼亚以南严重受阻，英第30军沿124号公路迂回前进，但迫于德军防守严密，目前在阿诺拉地区徘徊不前。

为了摆脱困境，7月21日，蒙哥马利命令，第13军在卡塔尼亚前面转入防御牵制德军；第30军在左翼发动进攻，争取突破德军防线，扭转被动局面。但是，第30军的进攻失败了。蒙哥马利不得不把第78师从北非的预备队中抽调过来，以支持疲劳不堪的部队继续作战，但这种调动要到月底才能完成。

在蒙哥马利焦急的等待中，德军再次加固了防御工事，进一步完善了兵力部署。使整个防线固若金汤。蒙哥马利无计可施了。

正当英军进攻受挫，伤亡惨重的时候，心情一直不快的巴顿幸灾乐祸地给战区副指挥官埃弗雷特·休斯将军写了一张便条，便条上写道：“我们的表兄弟们被揍得鼻青脸肿。”由此可见，巴顿和蒙哥马利之间积怨太深。

正当蒙哥马利在德军防线面前进攻乏术，徘徊不前的时候，巴顿不甘心自己就如此地闲坐着。他深信如果让他进去进攻巴勒莫，他会干得很出色，而且此举一旦成功必将会促成整个战局向着有利于盟军的方向发展。巴顿决计亲赴盟军总司令部请缨，直取巴勒莫。

面对盟军咄咄逼人的凌厉攻势和意大利的节节败北，希特勒十分地生气，他狂吠道：“必须在意大利成立军事法庭来清除不良分子！”局势严重，他再次把

墨索里尼找来讨论这一问题。7月19日，两个独裁者在意大利北部的菲尔特雷附近的一所农舍里举行会晤。这恰巧是两个独裁者之间的第13次会晤。据在场担任翻译的施密特说：“墨索里尼在一大批意大利军官面前被希特勒狠狠训了一通。”这次会晤也和不久前举行的几次一样，饭前三小时，饭后两小时，都是希特勒一个人在滔滔不绝地说话，墨索里尼只好在一旁洗耳恭听。希特勒注意到他的这位盟友精神颓丧，已不中用了，因此在此之前他曾“指示周围的人去物色一个取代墨索里尼的代理人，但没有物色到理想的代理人，只得继续努力为领袖打气，并要不惜一切代价去阻止意大利单独媾和”。他此次把墨索里尼找来的目的就在于此。希特勒认为，要阻止意大利单独媾和，“最理想的是意大利人同意签订一项协定，让意大利军队在一名德国军官指挥下予以重组”。这个狂热的德国领袖竭力想使那位有病的朋友和同盟者的颓丧情绪重新振作起来，但是并未收到很大的效果。他说，他们必须在各个战场上继续作战。他们的任务不能留给“下一代”。“历史的声音”还在呼唤着我们。如果意大利人打下去，西西里和意大利本土是能够守住的。更多的德国军队会来增援他们。不久便有一种新式的潜水艇参加作战，他要给英国人来一个“斯大林格勒”*。

墨索里尼知道，“意大利不能继续打下去了”。这也许是让德国人相信这一点的最后一次机会。但是，话到嘴边，当着希特勒许了诺言，夸了海口，当时的气氛还是十分低沉。墨索里尼实在劳累过度，对他的朋友的长篇大论无法听进去，最后要求施密特把记录给他看。

就在两个独裁者进行紧张会谈之时，传来了盟军在大白天第一次大规模轰炸罗马的消

★斯大林格勒

苏联斯大林格勒州首府。1925年以前称察里津，1925～1961年称斯大林格勒。1961年后称“伏尔加格勒”。今属俄罗斯联邦。位于伏尔加河下游。苏德战争期间，在该地进行了第二次世界大战期间的最大的会战之一——斯大林格勒会战。会战期间，该市劳动群众对苏军给予了巨大的支援。1942年12月22日，该市被授予“保卫斯大林格勒奖章”。1965年被授予“苏联英雄城市”称号。

∧ 在前线指挥作战的巴顿将军。

息。长期以来，墨索里尼一直把自己的最高司令部设在罗马，“躲在天主教的大伞之下”以免遭盟军飞机的轰炸。而今梵蒂冈这顶保护伞也不顶用了，这使他绝望的心情进一步加深了。他已被希特勒搞得筋疲力尽，没有精神再谈下去了，因此急切地向希特勒的译员要会谈记录，以便根据希特勒讲话的记录来考虑下一步的防御措施。他心神不定地返回罗马。

7月19日这一天，一支强大的美国轰炸机袭击了罗马火车站的停车场和罗马飞机场。这次轰炸造成了极大的破坏，引起了首都市民的严重恐慌。德、意军队的失利和国内部也出现了严重分歧。有些主张与同盟军媾和，以挽救意大利，但墨索里尼不甘心失败，仍想垂死挣扎，他坚持要将战争进行下去。面对疮痍满目的国家，意大利王室、议会、总参谋部、法西斯党把一切罪过都归咎于墨索里尼一人，他们中间一些人，其中包括齐亚诺在内，都在密谋推翻墨索里尼的统治，企图以此来摆脱危机，维护资产阶级在意大利的统治地位。墨索里尼的独裁统治，就像秋风中的树叶，摇摇欲坠了。

∧ 向美军投降的意军士兵。

且说7月17日，巴顿乘飞机前往北非亚历山大司令部，他决心亲自说服亚历山大。巴顿见到亚历山大后直截了当地表白了自己的想法，他说：“将军，鉴于形势的发展，我请求你把命令改成这样：第7集团军迅速向西北和北面挺进，攻占巴勒莫，并割裂敌军。”亚历山大权衡了形势后，批准了巴顿的请求。

束缚美军手脚的枷锁终于打开了，巴顿立即返回战场，火速进行了布置。巴顿命令：第3步兵师、第82空降师和第2装甲师临时组建成一个军，由凯斯将军指挥，主要任务是夺取巴勒莫，第45步兵师向北发展进攻，主要任务是切断海岸公路，与蒙哥马利的左翼部队保持同步。巴顿要求必须在五天内拿下巴勒莫。

7月19日，巴顿下达了总攻命令。凯斯将军指挥的暂编军立即以迅雷不及掩耳之势向前推进。21日，占领了卡斯特尔维特拉诺。22日抵达巴勒莫城下。

巴勒莫守军怎么也不相信，在如此炎热的夏天，一路上既有复杂的自然地理障碍，又有守军的层层抵抗，美军怎么能在四天时间内推进320公里？美军一路上势如破竹，闪电般地到达巴勒莫，使该城守军惊慌失措，根本来不及组织有效的抵抗，

守军便纷纷缴械投降。

而就在这一天，蒙哥马利在其左翼的进攻遭到失败。相比之下，巴顿感到无比自豪。不过，巴顿也应该感谢蒙哥马利，因为，正是由于蒙哥马利的跃跃欲试，才把凯塞林的注意力以及德、意军队的主力吸引到东部，从而给巴顿西部地区的作战创造了条件。尽管，这一实际效果可能不是出自蒙哥马利的本意。

7月22日，巴顿随第2装甲师以胜利者的姿态进入了巴勒莫，并在该城豪华的王宫中建立了他的司令部。

23日，美军第45步兵师进至泰索米尼至梅雷塞以东海岸地带，从而将西西里岛一分为二。美军实现了英军想实现而未实施的诺言，这给巴顿和美军带来了很高的荣誉。

在这次行动中，美军仅伤亡300余人，然而，却给敌人以重创。据统计，俘虏意军5.3万人，击落敌机190架，缴获大炮67门，并夺取了停泊在港口还没来得及逃跑的大部分船只。

>> 西西里战役

攻占巴勒莫的胜利，不仅动摇了墨索里尼在意大利的独裁统治（7月25日墨索里尼下台），而且极大地鼓舞了盟军的士气，它使盟军又重新看到了在西西里作战的胜利曙光。艾森豪威尔在其回忆录中写道：“巴顿的迅速行动很快使敌人只剩下墨西拿一个港口，它挫伤了庞大的意大利军队的士气，并且使巴顿的部队能够从西部进攻，以打破东线的僵持局面。”

鉴于美军和英军不同的作战情景，7月25日，亚历山大召开了一次协调会议，会上授命美国向东突进。

巴顿的野心更大了。他现在已经盯上了墨西拿，他决心要抢在蒙哥马利之前拿下该城。巴顿这一使命交给了第2军指挥官布莱德雷将军。

至此，西西里整个战局发生了戏剧性变化，西路美军的作用已经由助攻转变为主攻。

7月27日，凯塞林命令赫布准备撤离。因此，尽可能快地，尽可能安全地撤离西西里岛就成了德军当时完成的中心任务。

在盟军方面，由于美军在西部的卓越表现，盟军已从被动当中走出来。7月27日，向东突进的美军已经占领了圣斯特凡诺和尼科西亚，与此同时，英军也在稳步地向前推进。

8月初，盟军发动了全线进攻，根据亚历山大的命令，巴顿的两个军在左翼，英

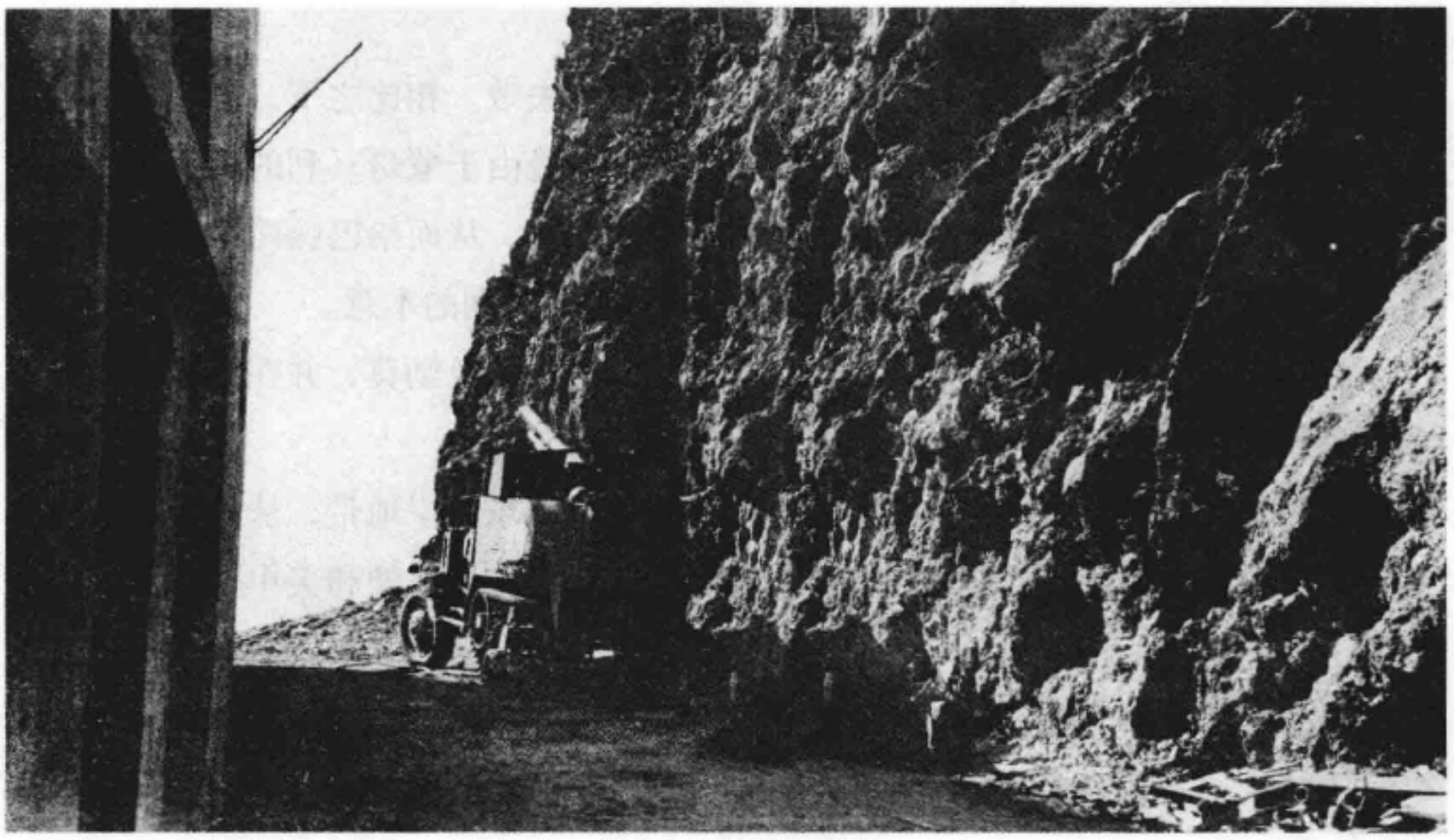

∧ 美军部队沿山区向前推进。

军第30军在中央，英军第13军在右翼。三路大军一齐把进攻的矛头指向了西西里岛的东北角——墨西拿。

西西里岛东北部是一个多山的地区，海岸多是悬崖峭壁，腹地均为坎坷不平的崎岖山路。敌军撤退时破坏了桥梁和道路，且埋下了数以万计的地雷。盟军向前推进遇到了重重困难。

德、意军队撤退一步，兵力就相应集中一些，因此，德、意军队实施节节抵抗的过程中，只要在一些险要地段部署少量兵力就足以抵抗一阵。相反，由于战场容量日益缩小，可用地形越来越少，大部队难以展开，盟军无法发挥其数量上的绝对优势，因此，盟军每进一步，都要付出巨大的代价。

到了8月5日，英军第13军已经攻克了卡塔尼亚，并将部队推进到了埃特纳火山与海岸之间的狭长地带，第30军已经推进到了火山西北侧的丘陵地带。但是，英军的情况并不乐观。第30军的后勤保障日益困难，第13军又处于瘟疫区，不少官兵患上了疟疾，部队非战斗减员大幅度上升。因此，蒙哥马利要求全体官兵必须艰苦作战到底。

对于巴顿来说，时间就是胜利，因为，巴顿坚信他能够先于蒙哥马利夺占墨西拿，在这种思想支配下，巴顿要求第2军不停顿地向前推进，但是，西西里北部沿海地区山石林立，地形复杂，战场容量极其有限。德军为了阻滞美军的进攻，凭借丰富的山地作战经验和有利的地形，进行了顽强的抵抗。仅在特罗英纳，德军就对美

∧ 美军先头部队在墨西拿清剿残敌。

军实施了24次规模不等的反击，曾一度给美军增加了很大的压力。

在综合判断了各方面的情况后，巴顿决定采取了小规模登陆与陆路进攻相结合的两栖迂回作战之战法，每次登陆以一至两个营的兵力实施，由海军少校戴维森负责登陆的具体组织。采取这种战法以后，美军基本上打破了僵局，进展开始变得顺利起来。

后来，巴顿回忆说："在沿着西西里北部公路向墨西拿的推进途中，我们取得了两栖迂回作战胜利，呆在第3师的凯斯将军打电话告诉我，第2军指挥官布莱德雷将军及其下属的第3师指挥官特拉斯科特将军均认为，第2次两栖行动太冒险，因此请求推迟这次行动。我要凯斯特将军转告两位将军，战斗如期进行，我会立即赶到那里。我带着盖伊将军，让他在海滩下车奉命监督两栖作战部队出发。我随后前往第三师司令部。那里只遭到一些零星的炮击，但我发现特拉斯科特这位最有闯劲的军官已经如此疲惫不堪，以致他断定这次行动不会成功。我指示他执行任务并且告诉他，如果取胜，荣誉全部归他，如果进展失利，由我承担责任。接着我打电话给布莱德雷将军，向他表达了同样的意见。我对他俩说，因为我完全信赖他们，所以我马上要回到自己的司令部。假如我待在那里就谈不上对他们信任了。那天傍晚，我一直不能安睡，尤其是当敌军向我们射击的时候，当然他们并没有击中我们。起床号响过不久，值班军官哈金斯上校打来电话告诉我，进攻取得了完全的胜利。"

美军总共实施了三次两栖迂回作战，总的来看，效果是一次比一次好。美军终于能够大踏步地逼近墨西拿。

8月16日凌晨，墨西拿守军在德、意军队主力已经撤离的情况下，迫于盟军的压力，开始边打边撤，上午6点30分，美军的先头部队进入墨西拿。随后，美军开始清剿城中残余敌军。

正当美军逼近墨西拿之时，蒙哥马利为了加快进攻节奏，把已抽出来准备进攻意大利本土的第5师又调回前线，8月16日傍晚，英军先头部队抵达墨西拿，但是接待他们的却是美军第3师的第7步兵团。

8月17日，亚历山大两次电告丘吉尔说："7月10日进攻西西里岛。8月16日进驻墨西拿。38天内占领了全岛。""1943年8月17日上午10点，最后一名德军已被逐出西西里。全岛现已在我们手中。"

西西里战役终于画上了一个句号。17日上午10点30分，巴顿豪情满怀地进入了墨西拿。他胸前佩戴着艾森豪威尔前一天授予他的第二枚优质服役十字勋章。身穿漂亮的华达呢军服，乘着标有三颗银星的指挥车，以胜利者的姿态在墨西拿大街上频频地向人招手。

∧ 艾森豪威尔为巴顿佩戴优质服役勋章。

巴顿终于如愿以偿，他知道，在与蒙哥马利的这场竞争中，他是名副其实的胜利者。巴顿把这一切都归功于他的全体官兵，他在嘉奖令中写道："第7集团军的军人们，你们经历了血与火的洗礼，获得了胜利的荣耀。经过了38天连续不断的战斗和辛劳，你们给战争史又增添了一页光辉的篇章……军中的每一个人都分享了荣誉。你们摧毁了敌人的荣耀，你们的威名将永世长存。"

战后，《德国对外关系文件》公布如下一些数字："在西西里战役中，英、加、美官兵伤亡和失踪者共为31,158人，其中美军损失7,445人。德、意军中的损失大约是16,500人，包括13,200人被俘虏。"

综观西西里战役，盟军经过38天的艰苦作战基本上达到了预期作战目的，但是，在整个作战过程中，仍然暴露了很多问题，诸如，大规模空降失利，陆空协同不严密等等。尤其是在战役的中后期，由于美军与英军之间的竞争，使盟军的指挥出现了失误，致使德军迅速组成了坚固的防御体系，一度使盟军陷入被动境地，尽

< 西西里岛上墨索里尼的画像被戳上了匕首。

管盟军后来又夺回了主动权，但凯塞林已经争得了足够的时间，以至于在盟军空军狂轰滥炸面前，德、意军队仍然能够有条不紊地进行撤退。罗纳德·卢因评论道："西西里战役肯定是一次胜利的战役，但是在胜利中隐藏着失败，太多的德国人逃跑了。"

根据德军最高统帅部8月18日统计数字，德军大约撤走了六万人，意军大约撤走了7.5万人。德军还撤走了9,605辆车辆、47辆坦克、97门火炮和1.7万吨弹药。对此，丘吉尔说："对于盟军来说，这是不该丢失的战利品。"

西西里战役的结果是不尽如人意的，由于盟军未能在西西里抓住德、意军队的主力，将其就地歼灭，从而增加了盟军尔后进攻意大利本土的困难，可以说，西西里战役给盟军以后作战留下了一个不大不小的隐患。

在西西里岛战役胜利结束之后，美、英盟军关于下一步的战略行动出现分歧。曾猖狂一时的"罗马帝国皇帝"墨索里尼于1943年7月25日垮台了。这样，欧洲的局面完全改观。美、英盟军决定实施向意大利本土进攻的作战计划。

阶下囚

chapter/ 10

1883–1945 BENITO MUSSOLINI

表情十分严肃的墨索里尼，大脑快速地运转着，片刻功夫，他的脸上便露出了笑容。他认为，国王会像从前那样支持他，既然如此，这几个反对者难以动摇他的统治地位，在这场特殊的斗争中，他会取胜的。

国王说："……此刻，你在意大利是大家最痛恨的人。你能够依靠的，最多不过是一个朋友，现在只剩下一个朋友，而这个朋友就是我。这就是为什么我要告诉你，对于你个人的安全，你用不着担心，我负责给你保护。你的职务现在由巴多格里奥元帅来担任。"

>> 意大利人心溃散

德、意军队在西西里岛失败以后，意大利本土已经完全暴露在盟军的眼皮底下。墨索里尼，这个专制魔王、杀人凶手，感到日子一天比一天难过。但他仍然企盼能够出现奇迹，以便打败盟军，实现他罪恶的梦想。

然而，上帝已经擦亮了眼睛，他不会再保护墨索里尼了，因为，墨索里尼罪孽太深，一场真正的猎魔除凶行动便要开始了。

如今墨索里尼已经心力交瘁，幻想破灭了，他在意大利舞台上残酷统治了21年，已经到了智穷力竭的地步了。他的侵略扩张政策给意大利人民带来严重的灾难。现在举国上下被失败主义情绪笼罩着，面对战争的残酷破坏和人民的大量死亡，墨索里尼这个罪魁祸首，自然成了全国人民的众矢之的。特别是意大利在北非、地中海、西西里岛接二连三的惨败，进一步加深了墨索里尼政权的军事、经济和政治危机，成了这个专制魔王垮台的直接导火线。

墨索里尼这个杀人不眨眼的刽子手、战争狂一贯认为，“战争是人们生活中头等重要的大事”，战争是正常的，和平才是例外，赢得战争基本上是一个比拼意志力的问题。在某些听众看来，墨索里尼好像是一个梦游患者，他已不会有现实的想法，不了解正在给意大利带来巨大的灾难。齐亚诺注意到，他的岳父从不为这场使无数人受难的悲剧而睡不着觉。丘吉尔至少还到轰炸的城镇视察一番，给老百姓以抚慰和鼓励，而墨索里尼却“一次也没有看望那些在他所指挥的三场战争中牺牲的人”。

墨索里尼尽管身患重病，但几乎出于一种条件反射，他仍然勇敢地设法使别人产生信心。他扬言自己还能再打三四年仗，如果必要，他将使用“行刑队”阻止革命。甚至在5月，他仍主观臆断或假装认为盟国不可能入侵意大利，时局很快会变得对他有利。但是，当人们问他怎样变时，他不作回答，实际上他无法回答，因为他说的话是言不由衷，而且是自欺欺人。他在一次讲话中重复说，盟国“再没有什么牌可打了”。总之，他脱离现实太远。绝大部分意大利都吃不饱肚子，有的甚至死于饥饿，他却还在侈谈粮食供应充足有余。

墨索里尼还有一种不近人情和不可思议的说法：决心战斗到最后一个意大利人。当有人问他进行这场灭绝性战争的目的何在，以及他

将用什么武器作战时，他照例又不作回答。有时他暗示说，意大利将因美国发生布尔什维克革命或黑色革命而得救。或许英国人会转而反对美帝国主义。也有可能英国的保守党人对主张社会改革的“贝弗里奇计划”不满，因而起来反抗或找到一个什么人来结束这场战争。

盟军进攻意大利的日期越来越近，墨索里尼声称，他正以大部分时间组织整顿全国的防御，但实际上他几乎什么也没有做。6月21日，意大利的领土班泰雷里亚岛沦陷，墨索里尼曾自欺欺人地认为，该岛固若金汤，敌人绝对攻不破。其实，岛上的防御完全不符合要求，面对盟军精心策划的进攻最多只能抵挡数日。墨索里尼亲自批准守岛部队投降。当德国人对此表示惊讶时，他又否认自己该负的责任，指责

V 墨索里尼与他的德国医生在一起。

指挥那场战斗的海军上将叛变投敌，贪生怕死。

班泰雷里亚岛沦陷的消息对人人来说都是一个沉重的打击，甚至对那些真心接受墨索里尼的欺骗宣传，相信班泰雷里亚岛坚不可摧的大臣们来说，也不例外。

有人再次建议墨索里尼与英、美谈判，他也答应将予以考虑，但要等几个月。他已准备好摆脱希特勒，想在军事上取得一些胜利之后才行动。讲完这番使人捉摸不透的话以后，他又更加神秘地说，他心中自有惊人的神机妙算。7月4日，各报纸接到指示在特别显著地位刊登墨索里尼的保证：计划业已制订完毕，一定要把在西西里强行登陆的一切敌人歼灭在海滩上。一星期后，盟军已经登陆并迅速向意大利内地挺进时，他仍声称并不感到特别担忧。他责怪德国人和西西里人战斗不力，并重申，他已一切安排就绪要把入侵者抛入大海。他提醒所有法西斯党人别忘了他们的誓言：必要时愿为他而死。

实际上，这样的防御计划并不存在。不久一切便已十分清楚，政府犹如一艘没有舵的船，随波逐流。大臣们再次发现墨索里尼拒绝问题，而且有时全然心不在焉，好像精神失常似的。在幕后，有人提出了迄今为止未能说出口的问题：无论如何必须推翻墨索里尼，或至少说服他交出军事指挥权，不再经常干扰总参谋部，从而使之能很好地发挥作用。

随着西西里战场的惨败，墨索里尼不仅面临着意大利人民的强烈反对，而且面临着法西斯统治集团内部某些最亲信的追随者，甚至他自己的女婿齐亚诺的背叛。而且，在这种背叛的幕后，有着一个连国王也包括在内的，代表更广泛阶层的许多人物所策划的企图推翻他的密谋。

7月以来，形势吃紧，意大利政局进一步动荡，特别是盟军空袭罗马和其他重要城市后，人心更加混乱，不少城市发生骚乱，粮食供应紧张，人民生活异常困难。为了进一步孤立以墨索里尼为首的法西斯政权，7月17日，盟国的飞机在罗马和意大利其他城市上空，散发了罗斯福和丘吉尔联名致意大利人民的《文告》。《文告》鼓励意大利人民起来，建立一个新的意大利，回到文明世界中来。

《文告》像一声惊雷，在摇摇欲坠的意大利引起了极大的震动，罢工、游行迅猛发展，墨索里尼犹如坐在火山上，朝不保夕，他急欲和他的盟友希特勒商讨如何应付时下的动荡局面，他想从他的法西斯盟友那儿捞到一根救命的稻草，并求可能的延长其法西斯专制统治的机遇和一线希望。1943年7月19日，墨索里尼在他的参谋总长安布罗西奥将军的陪同下，乘飞机前往米尼附近的费尔特雷，在当地的一座别墅里会见了

希特勒。墨索里尼在他的《回忆录》中写道："那里有一个非常美丽的公园，树荫蔽日，苍郁清凉，这幢建筑物，酷似迷宫，给人近乎神秘之感。它像一个由纵横字谜拼成的房子。"即便是在火烧眉毛，朝不保夕的战乱动荡局面期间，墨索里尼还是竭尽全力来款待德国"元首"希特勒，做好了一切可能的准备，预计他在这里至少逗留两天，但希特勒此时的日子也十分不好过。北非战场失利，西西里岛的败北，深陷苏俄战场而不能自拔的处境使他犹如热锅上的蚂蚁而坐卧不安，他无心去领略和享受自然赐给人类的这种天然美景，不顾主人墨索里尼的一片盛情，当天下午他就急匆匆地离开费尔特雷回国去了。墨索里尼说："我们的会见和以往一样，是很诚挚的，但是那些随从人员和双方高级军官的态度，却是冷淡的。"

持续三个多小时的会谈，完全是希特勒一个人的独白。希特勒不管对方的情绪如何，只是喋喋不休地发表自己的意见，并极力为他那颓废的、意志极端低沉的盟友打气。他说，我们正在努力加快研制用来袭击英国的新的秘密武器，预计在今年冬天可以投入使用。这样西西里岛对于敌人就可能像斯大林格勒对我们那样这儿将是我们为英、美盟军准备的坟墓场，西西里岛将是他们的葬身之地，从此我们可以扭转我们目前的不利局面，从而我们可以转败为胜，打败英、美盟军的进攻，这样一来，我们很快便可征服整个世界了。纳粹元首希特勒直言不讳地告诉墨索里尼，目前，意大利人必须自己提供人力和装备，以尽可能的努力去挽救如今的颓败局面，德国人由于在苏联前线遭受的巨大压力，对于意大利所要求的增援和装备无法立即供给。墨索里尼一听就凉了半截，"元首"所说的冬季要使用的"秘密武器"显然是画饼充饥罢了，墨索里尼和他的法西斯政权，特别是已陷入垂危的西西里岛怎样能熬到冬季呢？同时希特勒提出，鉴于目前形势对轴心国已十分不利，为了扭转被动局面，所有的意大利军队应该在墨索里尼的统率下由德国将领指挥，以集中力量，统一计划，统一行动。这实质是要对意大利实行全面的军事控制。对此，墨索里尼竟噤若寒蝉，不敢反驳。相反，他却打肿脸充胖子，表示他是坚韧而刚强的，愿意与德国同舟共济、血战到底。

事先，墨索里尼和他的总参谋长商量好，在这次会谈中由墨索里尼向希特勒说明，意大利已经"体弱多病"，已经不能再继续参加这场战争了，需要立即缔结停战协定。但是墨索里尼一见到希特勒，就像"老鼠见到猫"一样哆哆嗦嗦，不敢说明自己的想法和打算。墨索

里尼哪里知道，这是倒墨成员给他提供的最后一次机会，他的那种呆若木鸡的样子，终于使安布罗西奥和其他在场的意大利将领，下定决心不能再指望他作领袖了。他们决定向墨索里尼发难了。

正当会谈进行的时候，一个神情紧张的意大利军官走进房来报告说："现在罗马正在遭受盟军猛烈的轰炸。"墨索里尼感到十分的震惊，他从椅子上站起来，极度焦虑地在会议室里来回踱着步子。

的确，这次会谈，对墨索里尼来说，除了得以一些空头支票外，没有得到任何实质性的东西。当他沮丧地抵达罗马时，他的飞机飞进了一片浓密的黑烟中，这是利特里奥火车站正在燃烧的数百辆客车冒出来的烟。他来到皇宫，发现国王"愁眉苦脸、神情紧张"。国王维克托·埃曼努埃尔说："局势非常严重，我们不能再维持多久了。西西里岛*现在已落入西方国家的手中。德国人会出卖我们。军队的纪律已经瓦解了。"墨索里尼面对此情此景，确实感到德军胜利无望，他告诉安布罗西奥将军说：他经过再三考虑，决定给希特勒写信，从而退出战争。安布罗西奥将军一听，当场顶撞他说："这个决定您早该在费尔特雷做出！"对此，丘吉尔讽刺他说："这个日期表明，墨索里尼脱离现实已经到了多么严重的地步。"

如果说在以前，意大利法西斯政权内部没有企图推翻墨索里尼阴谋集团的话，如今，随着意大利在北非、西西里岛军事上的败北，再加上由于盟军的不断空袭而造成的国内局势动荡，此时的法西斯政权内部已经出现了分裂。法西斯政权内部，

★西西里岛

西西里岛是地中海最大的岛屿，位于意大利亚平宁半岛以南，其面积为2.6万平方公里。西西里岛与亚平宁半岛之间隔有墨西拿海峡。海峡最窄处为3.5公里。在第二次世界大战期间，盟国武装力量于1943年7月10日～8月17日在西西里岛实施登陆战役。盟军的作战目的是夺取西西里岛，1943年8月17日，盟军控制了全岛，打开了直接进攻意大利的大门，为以后迫使意大利退出战争创造了必要的条件。

> 1943年墨索里尼与意国王在一起。

悲观主义、失败主义的情绪日益蔓延，许多高级将领对墨索里尼表示不满。垄断资产阶级对墨索里尼的领导能力也持怀疑态度，以国王为代表的保皇势力对墨索里尼也失去了应有的信心。他们为了自身的利益，正在暗中串联，准备在适当时机把墨索里尼搞下台去。

>> 密谋逮捕墨索里尼

现在国王觉得时机已到，必须采取断然措施，否则后患无穷。于是，他同意参谋长安布罗西奥将军和巴多格里奥元帅等人联系，密谋推翻墨索里尼，从而脱离纳粹德国，投降英、美盟国。国王已经步入台前，他成了倒墨运动政治势力的核心。

与此同时，还有两个倒墨索里尼集团正在秘密地活动。一个是由法西斯党上台以前的原政界人物所组成，这个集团的代表人物是前总理奥兰多，由于该集团平时不与法西斯政权内部人员来往，因而缺乏强有力的后台，力量不大，该集团很快

便销声匿迹了；另一个是由被墨索里尼撤了职或赶走的原法西斯政权的一些高级官员所组成，其代表人物有齐亚诺和法西斯元老格兰第，该集团虽与国王保持着密切的联系，但他们的目的与国王有所不同，他们企图在搞掉墨索里尼以后，投降英、美盟国，并借助同盟国的力量，由他们在意大利建立法西斯政权。

以国王为首的保皇势力和以格兰第为首的原法西斯政权一些高级官员早有联系，这两个倒墨集团互相联系，准备一起推翻墨索里尼法西斯政权。格兰第早在1943年2月12日给国王的一封信中写道："意大利正处在严重的危险之中，处在巴尔干'红色影响'之中。""军事上的惨败将会招致可为共产党利用的、带有社会主义背景的政治运动，这是十分麻烦和危险的事情。"格兰第认为，正是墨索里尼一意孤行导致了意大利的失败，所以他决定利用某一机会，将墨索里尼搞下台。他拟定了一个大会议事日程，其中最关键的内容有两条：一、根据意大利王国宪章第一条，要求墨索里尼立即将陆海空的指挥大权归还国王；二、根据王国宪章和国家宪法，要求墨索里尼将所有原属王室、大议会、政治各部、议会、各经济组织的职权立即归还于这些机构。格兰第拟好大会议日程之后，求见国王。自埃塞俄比亚战争之后，国王一直对墨索里尼无视王室而心怀不满，因此对格兰第的想法十分赞同。国王决定在大议会会议后罢免墨索里尼的政府总理职务，可是墨索里尼一旦被罢了官，肯定会闹事，怎么办？国王找来王室事务大臣阿瓜洛内，二人决定在宣布罢免墨索里尼的决定后，立即将他秘密逮捕，关押起来。国王和阿瓜洛内还决定由巴多利奥出面，成立军管政府，内阁名单由国王确定。两人商定，逮捕墨索里尼的准备工作由阿瓜洛内和总参谋长安布罗西奥执行。

7月22日，美军在巴顿将军的指挥下，闪电般地夺取了西西里岛西部重镇巴勒莫，尔后挥师东进，直逼意大利本土的最后一道门槛墨西拿。意大利已危在旦夕。就在22日这一天，国王埃曼努埃尔三世深感形势逼人，刻不容缓，于是，他决定根据"意大利宪法程序"逮捕墨索里尼。

在国王的唆使下，法西斯党的一些元老强烈要求召开法西斯大议会。法西斯大议会是法西斯党的最高决策机构。这样的会议已有三年多没有召开了。自意大利参加第二次世界大战以来，独裁者墨索里尼下令停止了它的活动。如今，"倒墨"成员决心已定，他们要在这次会议上，铲除墨索里尼。

> 意国王决定让巴多格里奥（右）取代墨索里尼。

墨索里尼虽说对推翻他的阴谋集团有所察觉，但他并不把这件事放在心上，因为他仍相信有能力来左右他手下的人们，在他看来法西斯政权内部的那些大臣、将军们只是一些按他的旨意行事的机器人罢了，至于他们真的要推翻他所建立法西斯政权，那是不可能的事情。

墨索里尼从费尔特雷回到罗马的时候发现政治气氛极不正常。他的妻子雷切尔告诉他，巴多格里奥和格兰第一伙正在策划一场推翻“领袖”的阴谋，其中的主要成员还有法西斯骨干博塔伊和齐亚诺，而且新提拔的巴斯蒂亚也卷在里面。据雷切尔说：谋叛者想拉着“领袖”“倒向盟国”，如果墨索里尼“企图抵抗或逃跑，就杀了他”。

墨索里尼对妻子的话将信将疑。他没有料到他宣过誓的“亲密战友”会背叛他，况且此刻他已心力交瘁，实在是个金玉其外、败絮其中的人物了，因此他同意国王的关于7月24日举行大法西斯委员会会议。为了应付同伴的质问，他从办公室里理出了一大堆文件，把公文包塞得鼓鼓的。

7月24日，墨索里尼一清早就起来了，为了应付今天的会议，他一夜没有睡好，他的妻子因为他的安全担心也一夜没有睡好：“今晚召开会议确有必要吗？”雷切

★格兰第

意大利政府外交部长。1895年6月4日出生于波伦亚的莫达诺。青年时期参加法西斯特别队，是狂热的法西斯党徒。1921年曾于墨索里尼争夺领导权，未获成功。1924年出任内政部长。1929年任外交部长。反对意大利参加第二次世界大战。1941年参加反墨索里尼密谋集团，1943年提出罢免墨索里尼的决议草案，后逃往里斯本。1944年法西斯法庭在维罗那缺席判其死刑。著有《法西斯主义的起源》。

尔一清早起来就问他。墨索里尼惊奇地朝妻子看了一眼，随后说："为什么没有必要？只不过同志间讨论罢了，至少我是这样想的。我看不出为什么不应召开。"大法西斯委员会通常是晚上10点钟举行的。24日那次会议是下午5点就开始。因为预计会议要开得很长。下午4点40分，墨索里尼提着他那只大公文包匆匆离开托隆尼亚别墅去开会了。他根本没有想到他正在走进一个圈套里面去。

7月24日下午5点整，法西斯大议会在罗马威尼斯宫玛帕蒙多会议厅准时举行。出席会议的有：原四大巨头中的两大巨头德博诺和德继基，参议院议长贾科莫·苏阿尔多，众议院议长格兰第，国家党的总书记斯科尔扎，以及新政府和军界在职和退职法西斯重要官员近30人。会议由众议院议长格兰第主持。

秘密逮捕墨索里尼的行动计划已经开始了，然而，墨索里尼这个已在意大利政治舞台上统治了整整21年的专制魔王还蒙在鼓里，对此仍一无所知。他也根本没有想到，曾经对他表示誓死效忠的法西斯大员们会对他采取如此过激的手段，因为在他心目中，他手下的同僚都是一些唯唯诺诺、毫无骨气、缺乏思想的胆小鬼，他深信他自己有足够的能力来控制意大利的局势，有能力来左右他手下的法西斯大员们，从而使他们对自己的命令俯首帖耳，绝对服从。以国王维克多·埃曼努尔和众议院议长格兰第为首的"倒墨派"为了保证持法西斯大委员会会议的正常进行，防止受到暴力的骚扰，警察总监事先采取了必要的防范措施，因为在军队和警察中，墨索里尼有相当雄厚的私人势力，墨索里尼的私人卫队——枪兵因已被事先解除了保卫威尼斯宫的任务，当地布满了军事警察，负责保卫威尼斯宫的安全。与此同时，格兰第*、齐亚诺等出席法西斯大委员会会议的法西斯大员们已事先作了最坏的打算，如果倒墨不成功，他们决心与墨索里尼这个独裁统治者同归于尽，为此，他们在进入会场之前，预先偷偷地在自己口袋里藏了一颗手雷。的确，"倒墨"集团

的成员们对能否在这次大会议上推翻墨索里尼法西斯专制统治而心中无数。因为，墨索里尼这个专制魔王已在意大利统治了21年，他拥有自己的私人势力和军队，况且，这些倒墨分子几年来在墨索里尼的统治下，虽然经常受到墨索里尼的指责和训斥，对此，他们虽说心中不服气，但表面上仍是恭恭敬敬，唯墨索里尼的意志是从，他们不敢有自己的独立意志和见解。在今天，他们要采取如此重大的行动，确实不能不令他们心中不安，甚至不无惊慌，虽说他们事先采取了相当严密的防范措施。

24日下午5时整，墨索里尼准时步入会议厅，走到他的“宝座”前，当他面向所有的与会者时，斯特尔扎大声喊道：“向领袖敬礼！”众人齐声喊道：“敬礼！”之后，墨索里尼泰然自若地坐到了自己的“宝座”上。然后，格兰第宣布法西斯大委员会会议正式开始。首先发言的是墨索里尼，他滔滔不绝地向大家介绍战局，并剖析了同盟国和轴心国各自存在的优势和劣势，他认为盟国的获胜是暂时的现象，只要轴心国团结协作是能够转危为安，反败为胜的，因为他认为德国不久就可生产出一种秘密武器，那时，就可利用这种武器打败盟军，取得征服世界的最终胜利。最后，他表示一定要把战争进行到底，在墨索里尼发言的过程中，场内不时有人发出嘘声，因为，显而易见的是，在墨索里尼言语之中，隐含着这样一种成分——他在极力为自己开脱罪责，他不敢正视意大利现在正面临的危急局面，他仍在自欺欺人地使人们相信，只要他仍在意大利的政治舞台上，意大利帝国的美梦一定能够实现。也许，墨索里尼所讲的这些话在前些时候还能蒙蔽一些人，而今，随着意大利在北非、西西里岛的军事失利，以及国内的动荡局势，人们再也不会相信墨索里尼的这些骗人鬼话了，甚至人们认为这些简直是一个梦游患者在说梦话。墨索里尼最后说道：“战争往往是一个党的战争，是希望战争的那个党所进行的战争，同时战争也往往是一个人的战争，是宣战的那个人所进行的战争，那么1859年的战争可以称之为加富尔战争。现在战争已到了最关键的时刻，目前最主要的任务是加强统治和承担必要责任的时候了。当我们的国家和领土完整正受到侵犯的今天，我以我们国家的名义，可以毫无困难地变动人事，加强控制和调动一切尚未使用的力量。”

墨索里尼讲完后，让与会者们进行讨论，也可发表自己的意见。齐亚诺、博塔伊、格朗策、费戴佐尼和戴·斯蒂结尼一个接一个地发言，重申他们仍效忠领袖和法西斯主义，甚至表示如果顺利的话，他们愿意

将战争继续进行下去。但不论温和派或极端派都因领袖墨索里尼对他们封锁一切可能应该知道的消息，有职无权的他们心中暗暗感到怨恨，一切似乎十分的平静，好像不会发生什么意外似的，如果真的这样进行下去，倒墨派们的精心策划看来要流产了。

这时，极端主义分子法里纳契对墨索里尼专制统治进行了直截了当的批评，他振振有词地说：20年前，是墨索里尼创立了法西斯主义思想，然而，在以后的生活中，墨索里尼已歪曲了或抛弃了早期法西斯主义的优秀思想。20多年来，领袖颐指气使，独断专行，以自己的意见为全意大利的意见，根本不愿接受他手下同僚们的意见，以至于使原先生机勃勃、充满活力的法西斯主义走进了死谷，逐渐脱离民

V 此时的墨索里尼还没意识到，他昔日的追随者已决然要将他抛弃了。

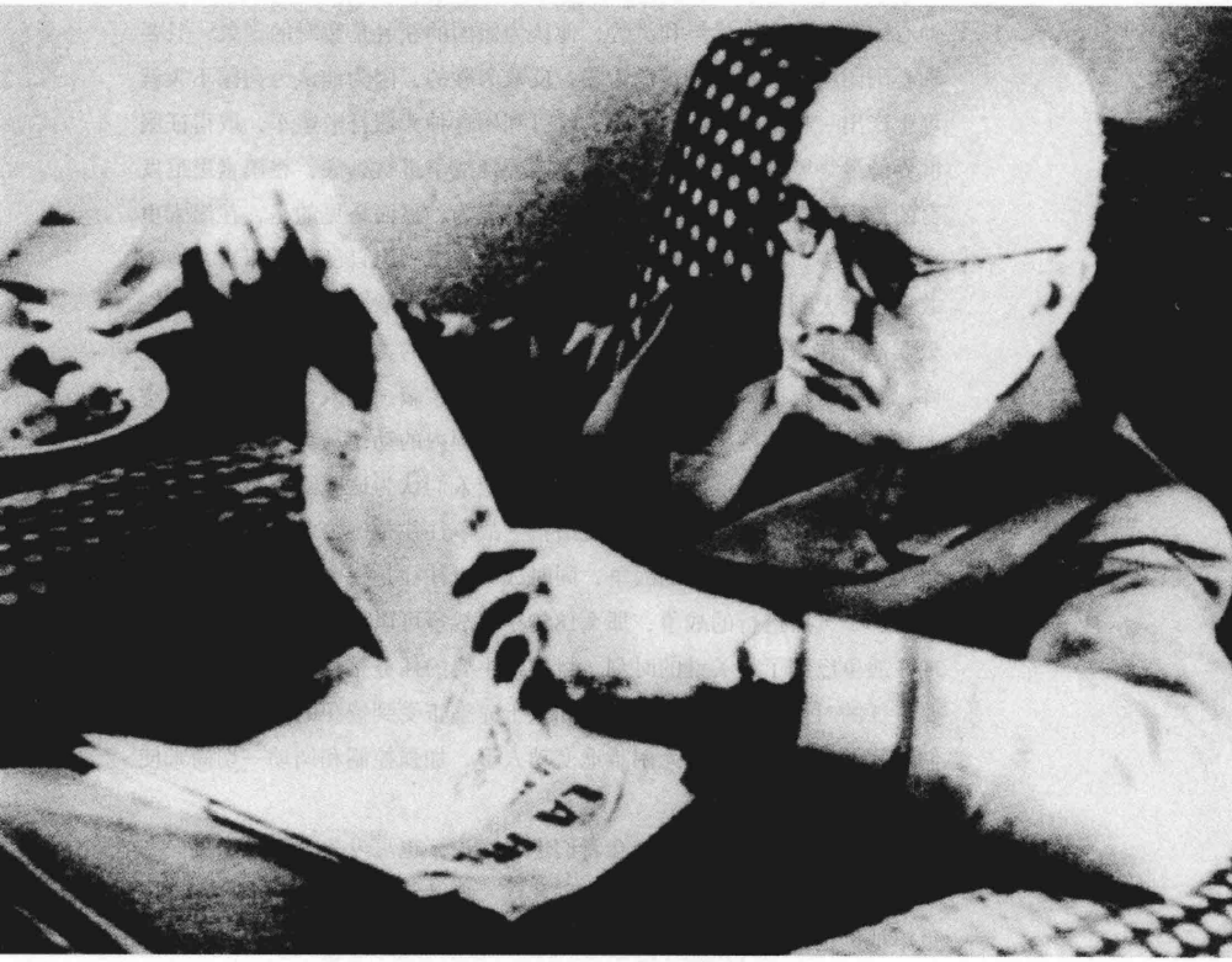

众，逐渐脱离现实，以至于人们由原来的对法西斯政权的狂热崇拜而变成了今天对法西斯专制统治的痛恨和唾弃。使每个与会者都感到震惊的是，法西纳契进一步说道：“进一步反抗是不可能的，他们曾作为偶像崇拜的领袖已使他们成为瓮中之鳖，无法逃脱失败的命运。因此，法西斯主义本身因失去了原有的优秀思想而已接近崩溃的边缘，若要继续生存下去，他认为唯一的出路就是迅速同意改变目前的方针，和同盟军讲和，摆脱纳粹德国的束缚，从而早些结束这本来不必要参加的战争。”最后，他向墨索里尼提出了一个简单而又极其重要的问题：“现在所要讨论的问题是：是抵抗还是投降，也就是说，是继续不惜代价地进行战争，还是向具有优势兵力的敌人投降，请求和平？如果选择继续打仗，那么我们的最高统帅部打算怎样和用什么样的武器继续进行？如果说选择投降，为什么我们不能在早些时候就这样做，以避免新的损失和牺牲？”

墨索里尼对法里纳契的这种放肆的批评没有回答，也没有对其发怒。于是，博塔伊便胆壮起来。他和法西纳契的观点大不相同，直言不讳地指责墨索里尼说：战争的失利是因为墨索里尼脱离了其他法西斯领导人，他闭目塞听，一意孤行。“他既不能统帅又不能使人服从。”正是他的这种独断专行导致了目前意大利在军事上的失利，国内局势动荡不安。

法西斯大议会会议主持人格兰第，这个密谋推翻墨索里尼集团的主谋者看到时机成熟，便立即站了起来要求发言。他看了一眼安然坐在主席位上的墨索里尼，心想你的末日马上就要到了，你在意大利20多年来的专制统治立即就要结束了！然后，他环视了一周，开始宣读他们于7月23日制订的提案。提案要求，恢复宪制，国王应该掌握更大的权力，军队归国王指挥，墨索里尼不应再当意大利内阁总理，只应当党的领袖。接着，格兰第发表了一篇被墨索里尼称为“猛烈抨击的演说”，“一个久怀怨恨的人终于发泄积愤的一篇演说”。

听完格兰第的指责和抨击，墨索里尼气得浑身发抖，他从“宝座”上跳起来，吼道：“这简直是一派胡言！”

可是格兰第泰然自若，根本没理睬他的吼叫，仍然继续进行他那致命的抨击。最后，他提议大议会开除墨索里尼，并恢复由国王埃曼努尔领导的意大利民主政府，墨索里尼万万没有想到自己竟会遭到这样的蔑视。他颓然地跌坐在椅子里，困惑不解地喃喃自语说：“我遭到厄运了，我遭厄运了。”

∧ 齐亚诺（前排中）与法西斯党徒们在一起。墨索里尼怎么也没想到，自己的女婿也会临阵反戈起来反对他。

此时，墨索里尼的女婿、曾经长期掌管外交事务的齐亚诺也站起来发言。这时，所有与会者的目光都集中到墨索里尼的这位乘龙快婿身上。他说道："我完全赞成格兰第的发言。"但他却尽量使自己的背叛显得温和些。他把失败的责任主要归咎于"德国人的背信弃义"。"德国没有与自己的盟友商量就发动了战争，虽然这一点在《钢铁同盟》中早有规定。"齐亚诺一字一顿地说道，"不幸的是我们在1940年6月入侵法国后，就一头栽进了希特勒的怀抱。这是死神的怀抱。"齐亚诺的矛头也直指向"领袖"，后来的指责就更加激烈了。他的岳父大人墨索里尼气得双眼冒火，瞪着他，极其蔑视地厉声说道："现在我可明白是谁背信弃义了！"

会场顿时热闹了起来。"保墨派"和"倒墨派"展开了激烈的争论，双方互相

指责，甚至互相辱骂，“保墨派”认为，导致意大利出现今天这样一种不堪忍受的局面，不是别人，正是你们这些捣乱分子在背后搞分裂活动才造成的，眼下形势危急，为了渡过难关，重振意大利的雄风，必须继续维护墨索里尼的领导地位。“倒墨派”反唇相讥，他们认为，正是由于墨索里尼的独裁统治以及他不顾意大利国力不强的实际情况，一味追随希特勒，才导致了意大利如今山河破碎，遍体伤痕，为了挽救意大利不倒，必须罢免墨索里尼。

这时，时钟指向零时。此时此刻，那些生活在水深火热之中的意大利人民正在想些什么？他们是否察觉到今夜与以往有什么不同？20多年来，墨索里尼这个法西斯专制魔王为了自己的野心而给他们这些无辜的人们带来了无穷无尽的灾难，使他们受尽了折磨。连年战争，耗尽了国家的财富和石油，使他们挣扎在死亡线上，不断的侵略扩张使意大利人民妻离子散，饱受着人间少有的骨肉分离的苦痛，因为他的狂热好战，多少热血男儿不明不白地死在了那令人咒骂痛恨的战场上。人们多么希望摆脱这场该死的战争呀？在那无数个不眠之夜，他们是“夜夜垂泪到天明”，他们是多么期盼上空能够“多云转晴”！而这一天就要来到了，因为，一场特殊的战争正在玛帕蒙多会议厅激烈地进行。

墨索里尼已经明显地意识到，法西斯大委员会成员和宫廷间的串联是预先有准备的，他们一致想在这次会议上向他发难，他必须马上拿出对策，于是，他以时间已晚做借口，提出会议暂时进行到此，明天继续进行，倒墨派们心中明白，这是墨索里尼的缓兵之计，如果让他的计谋得逞，明天他们都将被逮捕。既然事情已经到了这个地步：不是墨索里尼下台，就是他们完蛋。因此，倒墨派成员们认为，会议必须进行到底，决不能拖到明天，必须在今天晚上把问题解决。格兰第立即站起来坚定地反对道：“啊！在没有作出决议前，不能散会。请原谅，领袖，过去您总是要求我们开会坚持到翌日清早4点。我们应当继续下去，因为目前正是决定国家生死攸关大问题的时刻。”墨索里尼迫于无奈，只好同意继续开会。后来，双方经过协商，达到一致意见：先休息15分钟再继续开会。

在休息期间，表情十分严肃的墨索里尼，大脑快速地运转着，片刻功夫，他的脸上便露出了笑容，他认为国王会像以前那样支持他，既然如此，这几个反对者难以动摇他的统治地位，只要吓唬他们一下，他们就会败下阵来。墨索里尼坚信，在这场特殊的战争中，他会

取得胜利的。

与此同时，在会议休息厅的另一个房间，大议会议员们正在进行着紧张的磋商，格兰第说道："事已至此，不是他倒台，就是我们完蛋，为此，我们应精诚合作，共同努力，把我们的计划进行下去。"

休息结束，会议继续进行。墨索里尼首先发言。他猛烈地抨击格兰第等人对自己的指责，说他们蛮横无理，无中生有，强词夺理，目中无人。他说道："20多年来，我为了意大利的强盛，不知疲倦地忘我工作着，我没有闲过一个周末，当你在休息消闲的时候，我仍在为我们的国家的前途，为我们国家目前的困境而思虑着，多么想使我们的国家早日强大，多么期望我们的国家早些摆脱目前的困境。我不辞辛劳地日夜工作着，以至于积劳成疾，今天我仍受着病痛的折磨，我已为我们的国家奉献了一切。"墨索里尼继续指出："你们这样做，是企图抹杀我20多年来的功绩，是拿我们国家的命运开玩笑，目前，我们国家已到了生死存亡的关键时刻，最关键的是我们应该加强统治和承担战争责任的时候了，而你们这样做，只会使我们的国家走向毁灭。"面对墨索里尼的拙劣表演，格兰第等人面面相觑。

墨索里尼继续说道："我已经60岁了，我很清楚你们这样做会带来什么后果，我看到了20多年来取得的成绩如今已付诸东流……不管怎样，国王是站在我一边的。"场内一片嘘声，大家议论纷纷。这时，格兰第打断他的话说道："领袖，请你相信我们，我们所有的人都把你当做长者，不仅现在，而且过去所有讨论会上都是如此。我们现在讨论这些问题只有一个目的，这就是维护国家的利益，同时有益于你——我们的首领。"

"但是，"墨索里尼突然提高嗓门，"你们指控我20多年来违反了王国宪法，我接受你们指责，我可以下台，但我警告你们，你们要对目前的局势负责。我将利用你们搞我的活动，进行反击，把你们一网打尽！"墨索里尼决定破釜沉舟，企图使议会否决格兰第的提议。"我倒可以提醒你们一下，你们当中的大多数人都靠贪污受贿积攒起家私！"他威胁似地拍了拍他的公文包，"我这里有确凿的证据，完全可以把你们大部分人都送上绞架！你，齐亚诺，对你更是如此！如果你们失去我，你们也会失去一切，还会脱掉你们那宝贵的肉皮！"顿时，场内鸦雀无声，气氛异常紧张，格兰第和齐亚诺等倒墨派成员下意识地摸了摸藏在口袋里的手雷。其他人都睁大了眼睛盯着墨索里尼。

大家明白，墨索里尼一旦大发雷霆，什么事情都可能发生。只要

< 面对强大的倒墨势力，这个法西斯魔头一脸的无奈。

他轻轻地按一下桌上的秘密电钮，所有的门窗和通道便会立即关闭，几分钟后，他的卫队会把整个会议厅包围起来，到时，任何人都休想逃走。

墨索里尼看到与会者都已沉默，心中暗喜，心想他们已经被吓住了。此时已是25日凌晨两点多，会议已足足进行了9个多小时。墨索里尼心想不会出什么问题，他充满信心地站起来宣布道："会议已经进行很久，大家都很疲倦了，现在让我们对格兰第的提案进行表决。"表决结果大大出乎墨索里尼的意料：19票赞成，8票反对，1票弃权。墨索里尼被彻底击败了，从此，墨索里尼便失去了他作为法西斯领袖的专制独裁的地位。此时，时间已是7月25日凌晨4点钟。

这时，墨索里尼脸色铁青，霍地站起身来，边收拾公文包边面带怒色地说："你们挑起了政权的危机。你们毁灭了法西斯主义。简直糟糕透了。会议到此结束。"法西斯的最后一任书记斯科尔扎习惯地、机械地还了礼。这时会议大厅像坟场一样的寂静。

墨索里尼在法西斯党书记斯科尔扎的陪同下回到了托隆尼亚别墅。会议期间，他的妻子已向威尼斯宫打过电话，知道情形不妙。墨索里尼还未开口，妻子抢先问道："我想，你已经把他们统统地抓起来了吧？"

"没有，我还没有，我准备明天早晨逮捕他们。"墨索里尼有气无力地回答。

“明天早晨太晚了，格兰第一定会远远躲起来的。”他妻子说道。

墨索里尼心烦意乱，没有再开口，他拖着疲倦的身子走进书房，倒在安乐椅上，双手托着脑袋，沉思着。这时，法西斯党书记斯科尔扎来到他的旁边低声说道：我们应采取断然措施，镇压反对派，以防止出现不测。墨索里尼摇摇头，他还很乐观，认为格兰第的提案尽管已经通过，但它没有法律效力，那只不过是对他的一个劝告。他认为现在逮捕他们还为时尚早，待国王作出决定后再说。他对斯科尔扎说：“按照国王的习惯，他不喜欢革职这一做法，不到万不得已的时候，他不会如此做的。我想我们不会出什么问题的，不必对发生的事过于悲观，重要的是以后应该防止此类事件的再度发生。”墨索里尼非常自信国王会像以前那样支持他，而他也善于对付国王。他哪里知道，格兰第的提案正是按照国王的旨意拟定的。

确实，“倒墨派”们离开威尼斯宫会议厅时，当时，没有一个人能够在家中安然入睡，他们聚在一起，正在商讨如何逮捕墨索里尼，一场逮捕墨索里尼的预谋正中暗中紧张地进行着。宫廷大臣阿奎罗纳和总参谋长安布罗西奥负责具体执行这一任务。他们首先接管了电话局、警察局和内政部的要害机构，然后派出军事警察在王室别墅和威尼斯宫附近的隐蔽地点密布了岗哨，一切准备就绪之后，逮捕墨索里尼的闹剧就要开始了。

>> 成了阶下囚

7月25日，星期日，天气晴朗，除了不时有几架盟军的飞机在罗马上空盘旋外，一切如旧。上午，墨索里尼继续待在威尼斯宫他的办公室里。首先，他研究了放在他桌上电话窃听材料和告密者的电话，这是他每天的日常事务，20多年来他就是通过这些窃听材料和电话来处理一切可能发生在周围的阴谋的，直到如今这样的紧急关头，他仍是照旧从事，这对他来说，是一项经常的浪费时间的工作，快到中午时，他亲切友好地会见了日本驻罗马大使日高。他对日本大使说，如果德国不提供更多的武器，他现在就决定向盟军求和，这句话恰好与人们的猜想一拍即合，他打算利用大议会的决议作借口，体面地放弃与纳粹德国的结盟。当日上午，他与其他人谈话时提到了彻底改造法西斯党的计划。然后他巡视了罗马几个遭到盟军轰炸的地区，对于即将发生的一切，他完

全蒙在鼓里。

这一天上午，法西斯党书记斯科尔扎给墨索里尼打电话说，昨天晚上19名抗命者即在投票赞成格兰第的人当中有几个人想撤回他们原来对格兰第提案的赞同票，因为他们事后认识到投赞同票含有反法西斯的意思，声明继续效忠领袖墨索里尼。但墨索里尼回答他们说，现在已为时太晚，他将向国王报告，然后严惩这批“卖国贼”，“以最有力的方式解决一切问题”。这意味着他打算以这些人作替罪羊，让他们对一切错误负责。他已准备好一份新的内阁大臣名单，并征得格拉齐亚尼元帅的同意，由他来接替安布罗西奥的总参谋长职务，“提出一项紧急计划收拾局面”。

墨索里尼唯一不怀疑的人是国王。迄今为止，国王埃曼努埃尔一直深深地卷入法西斯革命，所以墨索里尼认为，法西斯若是垮台，国王也不可能生存。他计划会见国王埃曼努埃尔，并向他汇报最近发生的这些情况。

大约在当日五点钟的时候，墨索里尼应国王邀请，由秘书尼科洛·德恺撒陪同乘车前往萨沃亚宫拜见国王。此时，国王已经知道了法西斯大议会的表决结果，并秘密地做好了安排。待墨索里尼和秘书走进王宫后，王宫卫队的一个军官按预先计划将墨索里尼的小汽车支开。一辆警车开到王宫大门口附近，宪兵们埋伏在警车周围，准备逮捕墨索里尼。这次会见墨索里尼实际上是一个圈套。

20多年前，墨索里尼通过暴乱当上意大利内阁总理时，他就已经知道国王埃曼努尔是软弱的。20多年来，他从未把国王放在眼里。国王的所有权力，早已被墨索里尼一步一步地篡夺了。国王保留唯一的权力是，在墨索里尼指定的文件上签字。迫于各方面的压力以及出于对自身利益的考虑。国王表面上与墨索里尼保持着看似亲密的关系，然而实际上两人之间是紧张的、不友好的，更是互相不信任的。国王是能忍耐的，他忍了20多年，今天他总算盼到了雪耻的这一天。

当墨索里尼到达国王寓所时，他看到各处的军警都增加了。国王埃曼努尔身穿大元帅制服，站在萨沃亚宫的正厅里等着墨索里尼，他显得有些紧张。当墨索里尼走下汽车，来到正厅时，国王强装笑脸，与墨索里尼热烈握手，简短的寒暄之后，两人步入客厅。墨索里尼急于把法西斯大议会的详情告诉国王，他心想国王听了之后，肯定会对他说：我相信你，你自己去解决危机吧。然而，令他始料不及的是，国王说：“我亲爱的领袖，情况不妙了。意大利已经走上分崩离析的道路。军队

★法西斯大委员会

即意大利法西斯大议会。1928年11月15日，正式成为意大利的国家机构之一。它有权拟定议员候选人的名单，并负责协调政府的全部活动。其后权利有所膨胀，曾参与意大利对外侵略扩张和对内实行独裁统治的一系列重要决策。1938年，决定废除众议院。1943年7月24日，法西斯大议会举行会议，通过了对墨索里尼不信任案，由此引发了实行多年的墨索里尼独裁统治的总危机。

的士气一落千丈。士兵们不愿意再打下去了。他们已对这场不明不白的该死的战争讨厌透顶，他们只想早日退出这场战争，回到自己的家乡去。军队在反对你，阿尔卑斯山轻步兵在唱一首歌，歌中说他们将不再以墨索里尼的名义去打仗。……法西斯大委员会*的表决太可怕了——赞成格兰第的提案竟有19票之多，而在这些投票人中，有四人竟是‘天使报喜勋章’的获得者！可见人们对你的继续在意大利政治舞台上进行统治是多么的不信任和反感，他们认为正是你的独裁统治才导致我们伟大祖国今天这种山河破碎、国势日衰的局面！……此刻，你在意大利是大家最痛恨的人。你能够依靠的，最多不过是一个朋友，现在只剩下一个朋友，而这个朋友就是我，这就是我为什么要告诉你，对于你个人的安全，你用不着担忧，我负责给你保护。你的职位现在由巴多格里奥元帅来担任。”

面对这一切，墨索里尼简直惊呆了，茫然不知所措。他停了片刻，强打精神，竭力镇定地说：“陛下，你正在作出一项极其严重的决定。它将产生灾难性的后果。您的这种做法将招致一场危机，您把人民引向错误的方向，因此可能导致一场悲剧。如果您把领导国家战争的人撤职，人们就会反对，因为和平已出现在眼前。如果您欺骗人民，就将会产生可怕的副作用，军队的士气将一落千丈。如果士兵们不愿意再为墨索里尼打仗，那当然没有什么话可说了。但是，他们愿意为您去打仗吗？目前的危机将使

人们认为，那个宣战的人一旦解职和平就在望了。这对军队士气的打击是严重的。这个危机将被看作是丘吉尔与斯大林一伙的胜利，尤其是斯大林的胜利。我体会到人民的怨恨。昨天晚上，在法西斯大委员会上，我看到这一点。一个人统治了这么久，并且使人遭受到了这么多的牺牲，那就不能不激起愤恨。不管怎么说，我祝愿控制目前局势的人幸运。”

全部谈话不到20分钟。随后国王起身送墨索里尼出门。在穿过大厅时，双方都有尴尬，国王平淡乏味地说：“今天天气真热。”无话找话说，显得很不自然。

“是的”，墨索里尼回答说。“今天要比平常闷热得多。”

昔日这个不可一世的专制魔王，如今脸色苍白，显得比平时矮小了许多，几乎像个侏儒，国王把他送到门口时便和他握手告别后进去了。

离开沙沃亚别墅时，他仔细地回顾了自己所走过的路。他认为，他自己犯过的最大错误就是在1922年，他仅仅率领他的黑衫党队伍骄傲地在皇宫门前示威，而没有冲杀进去。现在，他为自己当时那种对皇权君主的农民式的敬畏心理而感到万分后悔。当时他饶恕了埃曼努埃尔国王，结果今天在自己危机的时刻却遭到国王的抛弃。

墨索里尼独自一人心情沉重地走出王宫，正向自己的汽车走去，突然一个警察上尉把他拦住了，对他说：“国王陛下派我负责保护您的人身安全。”墨索里尼对他的话置之不理继续向自己的汽车走去，这时那个上尉指着停在附近的一辆救护车对他说，“不，我们必须乘那辆车！”墨索里尼和他的秘书一同上了救护车，除了那个上尉，还有两个中尉，三个国家警察和两个便衣警察，他们也一同上车，坐在门口，拿着机关枪。车门关上后，救护车便风驰电掣般地驶去。这个法西斯杀人魔就这样被关进铁窗成为阶下囚了。

25日，那天下午稍晚的时候，国王埃曼努埃尔命令陆军元帅巴多格里奥组织一个包括军事首脑和文官的新内阁。历史好像给墨索里尼开了一个不大不小的玩笑。巴多格里奥，这个在1940年因希腊战争失利而被墨索里尼撤职的陆军元帅，如今却成了这个不可一世的专制魔王的监禁者。当天晚上，巴多格里奥通过意大利广播电台向全世界传播了墨索里尼倒台的这一重大消息。两天以后，巴多格里奥元帅命令警察人员将这个法西斯独裁统治者拘禁在蓬察岛上。从此，墨索里尼，这个当代罗马帝国的恺撒，就如此可悲地结束了他在意大利21年的独裁专制统治。

墨索里尼，这个阴险奸诈、专横跋扈、善于投机、伪装和宣传鼓动的意大利法西斯鼻祖，这个在20世纪一贯进行好战叫嚣、杀人不眨眼的专制魔王。懂得如何从混乱和绝望中取利，但实际上是一个金玉其外、败絮其中的人物。作为一个常人，他不是没有头脑的。他博览史书，自以为懂得历史的教训。他平时注意研究各国情况，自以为懂得国际知识。但是，作为一个独裁者，他却犯了这样一个自大狂妄的

∧ 一组反映墨索里尼日常生活的照片。

致命的错误：他想把一个缺乏工业资源的国家，变成一个富于侵略性的强大军事帝国，他想通过侵略扩张把意大利变成一个地域广阔、国力强大的军事帝国，从而实现所鼓吹的、梦寐以求的恺撒大帝国的美梦。然而，墨索里尼像所有的专制独裁者一样，也被野心、权力冲昏了头脑，失去了理智，而权力又必然骄纵了他的野心的进一步实施，腐蚀了他的思想，同时也进一步毒化了他的判断力，使他最终成为一个失去了常人理智的战争狂人，杀人不眨眼的专制魔王。

墨索里尼犯的第二个错误是，他把自己和意大利广大民众的命运同希特勒第三帝国的命运紧紧地联结在一起了。当丧钟开始为希特勒的德国敲响了的时候，丧钟也开始为墨索里尼的意大利敲响了。1943年夏天来临时，意大利领袖墨索里尼听到了这个钟声，但是他无法逃脱他的命运，到了这个时候，他已成了希特勒的俘虏。

午夜时分，墨索里尼被捕的消息已传遍罗马和整个法西斯组织。人们视为强大无比、永恒持久的法西斯组织在几分钟之内便土崩瓦解了。全罗马响起了欢呼声："他们逮捕了墨索里尼！"尽管夜间实行了灯火管制，人们还是摸黑在大街上奔走相告，欢呼庆贺。的确，这个日子对意大利民众来说是值得欢庆的日子，20多年来，在墨索里尼的倒台便意味着战争的结束，意味着意大利将被搭救，人们怎能不为此而欢呼庆贺呢？从前曾经欢呼领袖名字的人，曾经狂热地崇拜过他的民众，现在砸碎了他的塑像，把他的肖像抛在街头，甚至一些人企图放火烧毁法西斯党的党部大楼。他们曾经为他做过巨大的牺牲，因为他们总是相信他的这句话："领袖

一贯正确！”现在，21年后的今天，经过血的教训和铁一般事实证明，那些曾经狂热地崇拜过墨索里尼这个专制魔王的人们不得不正视这一痛苦的现实：他们的牺牲白费了！他们一边咒骂下了台的墨索里尼，一边欢呼国王埃曼努埃尔的名字。他们在罗马的各大广场上载歌载舞，纵情高呼：“战争马上就要结束了！”

这个意大利独裁者的结局，的确出乎他自己的意料之外。他总是认为，只要他在世，就没有人敢在太岁头上动土。他自己的意志就是整个意大利民众的意志，他的所作所为是无可挑剔的，的确，他得势之时，曾拥有数百万计的军队和人数众多的警察保镖。但是，当他押上囚车时，没有人放一枪来拯救他，甚至法西斯民团也没有这样做。没有一个来替他作辩护，似乎没有一个人把他的屈辱下台放在心上，相反，大家都对他的垮台携手相庆。连他自己办的《意大利人民报》非但没有号召意大利人民起来斗争和反对把自己的老板墨索里尼赶下台，反而逆来顺受地承认说，政权的更迭完全符合历史发展的逻辑，当一个人的统治不符合历史发展的主流时，他一定会为新的能够符合历史发展的主流的人所替代，这是不可抗拒的历史发展规律。该报还在第一版上去掉墨索里尼的名字，在原来刊登墨索里尼相片的地方换上了巴多格里奥元帅的照片。尽管法西斯党员曾经庄严宣过誓，要誓死保卫领袖，尽管他们在不久以前仍宣称准备为领袖而死，但党员以及数量可观的党的青年组织的成员中，没有一个人试图组织任何真正的反抗。或许，他们中很多人还为墨索里尼的垮台而感到高兴呢。

当然，他也还有极少数死心塌地的崇拜者。一名资历很浅的法西斯领导层成员听到墨索里尼垮台的消息后自杀了，还有一两人，包括法里纳契在内，化装潜逃躲进了德国大使馆。但十余名法西斯头面人物在格兰第和斯特雷斯的带领下立刻写信讨好新政权，并祝贺巴多格里奥就任新首相。一种轻松宽慰之感遍及全国，人们都对法西斯主义竟能维持这么久而感到困惑不解。显而易见，墨索里尼能把这样一个脆弱的组织拼凑在一起，委实本领不小。但是他除了激起人们对他的表面忠诚之外，别无所获。甚至连庞大的民团，用德国新式坦克等重型武器装备起来的“革命卫队”在营救工作方面都未尽举手之劳。不过有些观察家认为，如果他们真想扭转这一局面，并不困难。

至于墨索里尼本人，他已毫无斗志。他于7月19日在希特勒面前

屈服，接着在大议会会议上无所作为，几天以后又在国王面前请罪，如今，他也像前几次一样，顺从地写信给巴多格里奥，主动提出给予“一切可能的合作”。后来，他总想忘掉这封信，因为其他一些法西斯领导层成员也曾和他一样若无其事地赞成政权易手，但却被他判处了死刑。

在短时间内，墨索里尼这个不可一世的专制魔王反而因为成了一名囚徒，不再负有任何责任，看上去显得一身轻松。然而，与此同时，墨索里尼正在担心自己的命运。巴多格里奥会不会把作为战犯交给盟国？他会不会遭到暗杀？

7月25日深夜，墨索里尼被叫醒，有埃尔内斯托·费洛内将军求见。费洛内带来了巴多格里奥元帅的一封信。信中说，他作为现任政府首脑，对墨索里尼采取的一切行动完全是为了墨索里尼的人身安全。巴多格里奥在信中还告诉墨索里尼，准确的迹象表明，有一个反对他的阴谋，因此必须对他采取安全措施。巴多格里奥许诺说，为了安全起见，墨索里尼想住什么地方，他就下令部下把他安排到什么地方。

墨索里尼对此来信深信不疑，他向费洛内将军口授了回信，主要内容有：第一，感谢巴多格里奥元帅对他的关照；第二，他认为唯一的安全住所是他在费利的住处洛克·德利卡米纳特别墅，希望把他转移到那里；第三，他对巴多格里奥元帅决定继续与德国并肩作战感到高兴。

7月26日，墨索里尼身边的人告诉他，巴多格里奥元帅已经答应把他送到弗利住处，那儿环境不错，正在落实防护措施。27日晚七时，墨索里尼正在焦急地等待着转移，突然听到几辆小汽车和卡车开到兵营。一小时后，兵营里的官兵们遵命回到各自的宿舍，门窗紧闭。当夜幕降临时，一位军官来到墨索里尼的房间，通知他说：“现在该动身了！”墨索里尼被带到院子里，上了一辆带有窗帘的小汽车。车上坐着一位将军，自我介绍说：“我是波利托将军，是最高统帅部军事警察司令。”小汽车上了路，几辆载有士兵的卡车尾随在后面。走了一阵，墨索里尼掀起窗帘向外张望，发现汽车的去向可疑，他便问：“这是往哪儿开？”波利托说：“向南开。”墨索里尼又说：“为什么不向洛克·德利卡米纳特开？”波利托冷冷地说：“接到了一项新的命令。”墨索里尼这时才恍然大悟，他将被秘密囚禁。几个小时后，汽车放慢速度停下，墨索里尼一看，知道来到了加埃

★那不勒斯

位于亚平宁半岛西部，是意大利著名的港口城市。又称“那波利”。第二次世界大战期间，该地是意大利和德国向其北非部队运输补给的主要基地之一。战争期间，英国皇家空军和美国空军对该地军事和工业目标进行过多次空袭。1943年7月17日，盟军出动500架轰炸机轰炸那不勒斯，使其港口设施受到严重破坏。1943年10月，驻守在那不勒斯的德军第10集团军被迫撤离。德军撤离后曾对那不勒斯实施轰炸。

塔。他怀着无限感慨的心情说：“加埃塔就是我的新住处吗？大概马志尼就曾流放至此，本人深感荣幸。”汽车又继续向前开了一程，停在码头前面，这里停泊着一艘巡洋舰。更为滑稽的是，这个码头的名字竟然叫作“齐亚诺码头”。在这里，海军情报局局长，费朗哥·毛格里海军少将迎接了他，并把他领上了“春天女神”号护卫舰。

毛格里少将对他的这位特殊犯人在外表上所发生的巨大变化感到十分惊讶。领袖脸庞消瘦，气色灰黄，两颊深陷。“他那双具有催眠力的大蛇眼睛在黑暗中令人吃惊地闪烁着，”毛格里后来回忆时说，“他那突出的下颌看上去也不像过去那么坚硬了。可是就在三天前，这个寒酸人物不还是全国最高权力的象征吗？尽管我恨他的行为，恨他对人类文明犯下的罪行，恨他出卖了意大利，使我国人民沦为奴隶，但我仍然禁不住有点可怜他。”

墨索里尼在“春天女神”号上恼怒地转来转去。“你们为什么要用这种方式来迫害我？”他向毛格里哀鸣式地喊道，“从上星期六开始，你们就把我和所有的人隔离开了，我听不到家人的消息，我身无分文。现在我身上穿的这套就是我全部的衣物了。为什么这样对待我呢？对待我怎么能像对待一个普通犯人一样呢？”有一次，他抱怨说：“那他们还怕什么呢？我已完全被人出卖了。在政治上我已经彻底垮台了！”

这时，“春天女神”号护卫舰正向那不勒斯*以西的小小蓬察岛驶去。墨索里尼非常了解蓬察岛，因为他曾把此岛作为流放他自己政敌的地方。其中的两个人还待在岛上，一个叫托尼勃尼，就是18年前第一个想杀掉他的那个共济会会员，另一个是社会党党员彼得罗·奈尼，是他在反战示威的日子里曾经一起在弗利坐过牢的

患难战友。在墨索里尼待在岛上的十天里，托尼勃尼和奈尼都没有来找他的麻烦。他用这十天的时间将许多意大利诗歌译成了德语。

1943年7月29日，即墨索里尼60岁生日那天，巴多格里奥向他转交了一份戈林拍来的祝贺电报，墨索里尼将这封电报正确地理解为是一种暗示，希特勒没有忘记他并且正在计划营救他。巴多格里奥也怀疑到这一点，遂派毛格里少将去蓬察岛将墨索里尼又转移到离撒丁岛北端不远的马达莱纳岛。该岛在战时成了一片凄凉的荒岛，只有100多名士兵驻守在这里。岛上有一座昔日英国人的别墅，墨索里尼就被关在这里。

“德国人并不是唯一的威胁，”毛格里少将在转移墨索里尼的路上对其犯人承认道，“如果英国人知道你在什么地方的话，他们将会用潜水艇载运突击部队来劫你的。”

在马达莱纳岛上，墨索里尼每天都单独地在一张餐桌上吃饭。生活上依然享受着特殊的待遇。他的食谱仍有水果和四升牛奶，而当时在这偏僻的地方要弄到牛奶几乎是办不到的事。人们注意到，他显得十分不安，唯恐被人毒害，他的60岁生日是在监狱里过的。他专心致志地阅读耶稣基督的生平。在和当地的一位神父交谈之后，他表示愿意参加弥撒，这也许是他自童年以来破天荒第一次。他每天都听收音机，看报纸，还阅读希特勒在他生日之际送来的一套尼采的著作。他写信给雷切尔说：“我真不配做你的丈夫。我总是给你带来痛苦和麻烦。你能给我寄来些厚一点儿的衣物吗？我现在还穿着当初去见国王时穿的那身衣服。我现在穿的这双鞋也早已磨破了，再给我寄一双鞋底结实一点儿的鞋子好吗？”

在这被拘禁关押的日子里，墨索里尼被迫过着悠闲的生活，使他有时间回顾自己的一生。他发现自己和耶稣基督有“惊人的相似之处”，因为他们俩都曾被人出卖。他在此期间也写下一些别的感想，说明的同样问题。他写道，民众会把昨天的偶像捣得粉碎，只是后来才感到后悔，这就是生活的法则，他承认自己从来未有过真正的朋友，但总的说来，他认为这是一件好事。他相信自己的失败从某种程度上说是事先注定了的。不过，他要别人记住：想当年，他也曾创立过丰功伟绩，不仅被教皇拥立为“上帝派来的使者”，还为世界带来法西斯主义新生活方式，因此连战斗队员们都没有起来保卫他就更不能使人理解了。他解释说，这也许是因为整个意大利人的性格上都有缺陷，不久他们将会对他的垮台而感到遗憾。

墨索里尼凭直觉认为，意大利应该现在就退出战争。这也是他脑子

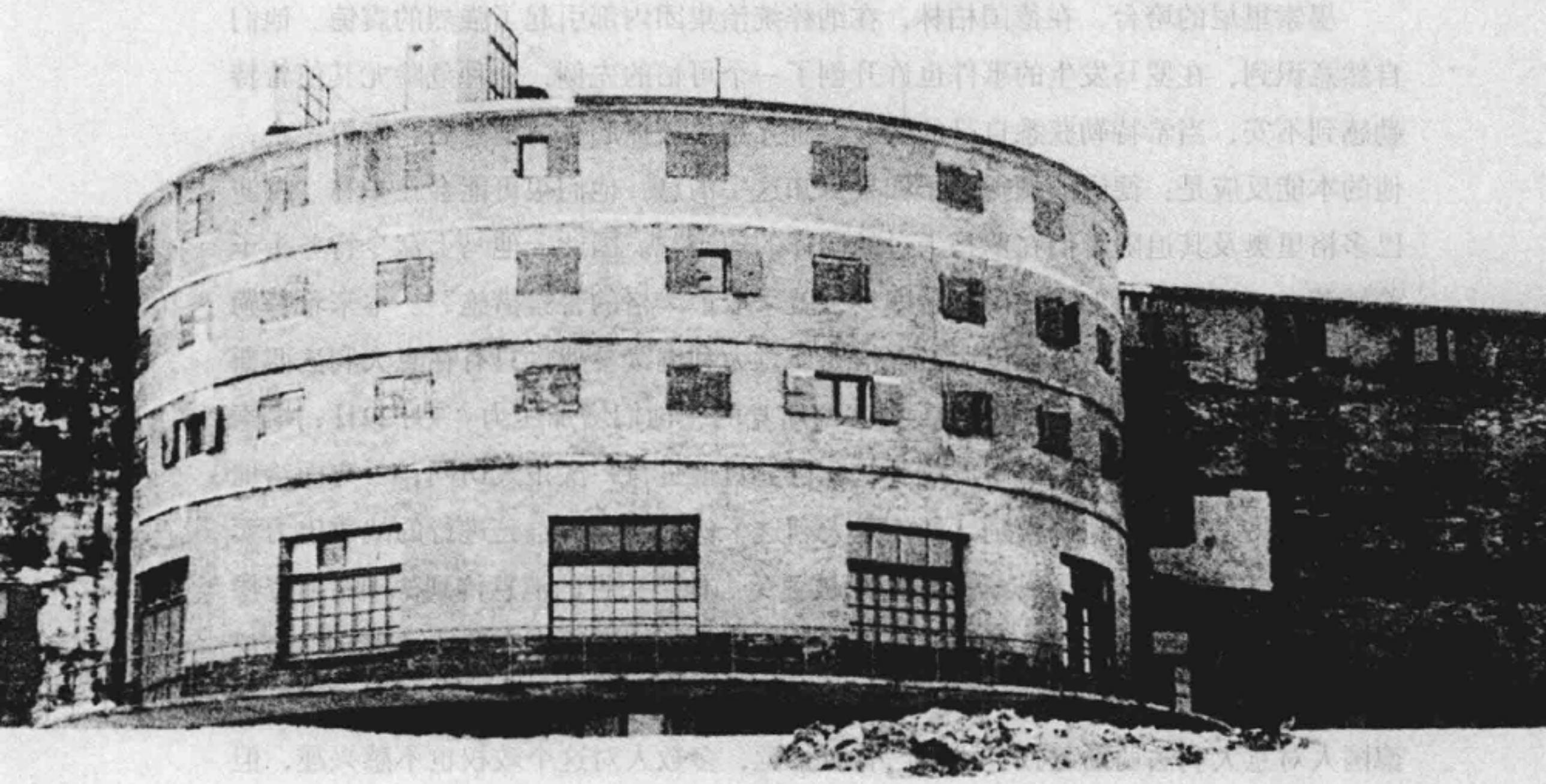

∧ 关押墨索里尼的旅馆。

里不止一次考虑过的问题。但几天以后，他就改变了看法，也许是因为那时他已获悉，德国人正在设法找到他的下落并营救他。墨索里尼也一定猜测到，对希特勒来说，像他这样一位亲密的盟友遭到监禁简直是一场噩梦。这使领袖人物高不可及、神圣不可侵犯的观念受到威胁，为了找到他的下落，德国人真可谓是不遗余力。他们大量使用伪钞收买情报，甚至动员算命、看相的人去探听他的下落。

8月26日傍晚，突然一架德国飞机在马达莱纳小岛上空低飞盘旋。这时墨索里尼恰好在平台上乘凉。德国人发现了墨索里尼关押的地方。为了不让德国人营救墨索

里尼的计划得逞，巴多格里奥再次将墨索里尼转移到别处。他们以红十字标志为掩护，用飞机和救护车把他送到亚平宁山脉一个孤零零的高山滑雪场。巴多格里奥肯定知道，对墨索里尼的住处保密是很难办到的，因为整个旅馆必须腾出房子供墨索里尼以及一支人数众多的武装宪兵看守队居住。墨索里尼在这儿住了几个星期，整日聊天打牌，按老习惯单独就餐。旅馆的女经理发现他一天要吃三公斤葡萄，感到十分吃惊。此时，他的腹痛病更加严重。他向旅馆工作人员唠叨他的病情，以此解释他为什么不能认认真真地干事，使人厌烦。他还说，他宁愿自杀也不愿被交给盟国。有一次，他企图切断手腕，不过，看上去他并不真心想死。

墨索里尼的垮台，在德国柏林，在纳粹统治集团内部引起了强烈的震惊。他们自然意识到，在罗马发生的事件也许开创了一个可怕的先例，这种危险尤其使希特勒感到不安，当希特勒获悉自己的盟友、难兄难弟被抓起来的消息后，震惊之余，他的本能反应是：德国的颠覆分子如果得知这一消息，他们很可能会在柏林“重演巴多格里奥及其追随者们在罗马干过的同样的勾当”。因此，他马上命令特务头子希姆莱，“这种危险如在德国一触即发，就采取最严格的警察措施”。本来希特勒在费尔特雷同墨索里尼会谈以后，深信要使意大利继续参战，只有在意大利法西斯党内进行清洗，并且由德国对意大利法西斯党的领袖们增加压力。7月29日，墨索里尼的60岁诞辰，希特勒准备派戈林趁此机会对他进行一次正式访问，一方面给他以安慰，另一方面给他以鼓励，好使意大利这个伙伴继续为自己进行的战争出力卖命。但是，在7月25日这一天，墨索里尼被罢免。他遭关押的消息传到德国腊斯登堡“狼穴”大本营。一时间，各路头目都被希特勒传呼到东线大本营。“狼穴”会议室大橡木会议桌前，满满地挤了一圈人。三伏天，气温一下子又升高了几度。虽说德国人对意大利法西斯政权危机早已有所察觉，多数人对这个政权也不感兴趣，但确切消息传来，还是大有兔死狐悲之感。毕竟同是一条船上的人啊！

粉墨登场

chapter/ 11

1883–1945 BENITO MUSSOLINI

“我知道我的老朋友阿道夫·希特勒是不会扔掉我不管的！”墨索里尼激动得泣不成声了……整个营救行动只持续了三分钟。

墨索里尼终于重新粉墨登场了。新政府完全是临时拼凑起来的。这个政府和内阁名单都是德国人为他任命的……历史学家把这个短命的法西斯政府称为“萨洛共和国政府”。

……面对法西斯穷途末路的形势，墨索里尼的情绪更加颓丧了，对于一切都悲观失望了……

>> 营救墨索里尼

随着法西斯政权的崩溃，意大利全国到处出现动荡不安的政局。这种情况更加促使希特勒下定营救墨索里尼的决心。在他的同事中，绝大多数将领甚至像戈培尔这样的人物，都怀疑这位意大利领袖还是不是一个非常宝贵的对象，是否有营救他的必要，但希特勒却仍然这样认为，而且主张坚决去营救他。

希特勒决心营救墨索里尼的目的不仅是想为这个仍有私人感情的老朋友帮一次忙，而且想让墨索里尼担任意大利北部的新法西斯政府的首脑，这样，可以减轻德国人管理这部分领土的负担，并且帮助保卫那条很长的供应线和交通线，防止怀敌意的意大利人民的破坏。因为在人民中间，意大利共产党领导的游击队十分活跃，对纳粹德国军队构成了严重的威胁。

且说墨索里尼被巴多格里奥关押在亚平宁山脉那个孤零零的高山滑雪场，整日显得十分的悠闲，无所事事，然而他的内心仍时刻企盼着某一天，天使能够降临，从这世界上最高的囚笼中把他营救出去。

他每天都听收音机，从新闻节目中知道，同盟国的空袭炸毁了那不勒斯、都灵、米兰和热那亚等城市整块整块的地区。9月3日的消息报道，说美国第5军已在那不勒斯南部的萨勒诺登陆。五天之后，就结束了，意大利向盟军投降，并宣布退出战争。巴多格里奥已跟同盟国签署了停战协定，然后同国王从罗马逃到佩斯卡拉并在那儿成立了一个由盟军支持的反击法西斯的意大利政府首脑机关。墨索里尼又将广播拨到柏林台，听到希特勒在咒骂巴多格里奥和国王埃曼努尔，因为巴多格里奥同意遵照停战协定的一个条款，准备将他这个“古罗马帝国衰亡以来意大利土地上最伟大的儿子”交给同盟国，墨索里尼一时气得浑身发抖。他确信，同盟国将会把他装进一个笼子，拿到纽约的麦迪逊广场公园里去展览，就像展出一个动物一样，他发誓，决不能让他们活着

< 希特勒不能坐视自己的铁杆盟友被囚不管，决定派兵去将其解救出来。

< 奉命率部营救墨索里尼的德军党卫队斯科尔兹内中尉。

把他抓去。

8月里，希特勒为营救墨索里尼，便派人到处侦察墨索里尼的囚禁之地。8月11日，根据希特勒的命令，德军精心挑选了90名伞兵，组成空降突击队，并任命奥来宁堡师一个袭击队队长奥托·斯科尔兹内中尉为突击队队长。斯科尔兹内是希姆莱党卫队里一个知识分子出身的暴徒，奥地利人，是一个天不怕、地不怕的亡命之徒。同时规定，所有伞兵乘12架滑翔机空降抢劫墨索里尼，然后乘一架轻型运输机返回。

斯科尔兹内中尉接受任务后，便在罗马设立了行动指挥部，并派出大量间谍进行侦察。德军的行动，已经引起巴多格里奥政府的警觉。于是，一场间谍与反间谍的秘密斗争紧张地展开了。

半个多月过去了，斯科尔兹内中尉仍然一无所获，他像热锅上的蚂蚁，四处乱窜，无计可施。

就在斯科尔兹内中尉一筹莫展之际，8月底，在一个细雨蒙蒙的夜晚，奉巴多格里奥的密令，墨索里尼被隐蔽转移到座落在罗马北面的亚平宁山脉之中的最高峰萨

索山峰顶的一个高山滑雪场，上面有一座坎普将军饭店。

坎普将军饭店，位于意大利中部亚平宁山脉最高峰萨索山南侧的一个陡峭的悬崖顶部，海拔1,800米，距罗马1,600余公里。通往饭店的交通十分不便，只有一条缆车铁路与下面100多米处的山谷连接，守在饭店周围的意军约有250余人。

巴多格里奥以为，德军想要找到墨索里尼是绝对不可能的。然而，疏忽大意漏破绽，掉以轻心必吃亏。9月初，德军从截获的意大利内务部的一份电报中得到了启示，该电报上清清楚楚地写着："萨索山附近警戒已毕。"斯科尔兹内中尉如获至宝，他断定那里无疑是软禁墨索里尼最理想的地方了。

斯科尔兹内中尉兴奋至极，他立即乘飞机亲自前往侦察。他惊奇地发现，通往萨索山的每条道路都已被意军封锁。当他飞临萨索山附近时，他发现萨索山南坡有一个饭店，该饭店修在一个悬崖顶部，除一个缆车外，无路可通。据此，他判断这里肯定是关押墨索里尼的地方。一个大胆的想法在他的头脑中迅速形成，他发现饭店旁边也有一小块三角地，在缆车站台旁边也有一块平地，他决定利用这两块有限的平地，以滑翔机实施空降突袭。

斯科尔兹内中尉返回设在罗马的行动指挥部后，立即将有关情况向德军统帅部作了汇报。

9月8日晚，巴多格里奥政府对德宣战，希特勒为此大动肝火，因为希特勒担心，墨索里尼的垮台以及意大利的倒戈，有可能会在仆从国引起连锁反应。为了稳住阵脚，取缔巴多格里奥政府，希特勒命令：必须在巴多格里奥政府将墨索里尼引渡给盟军之前，救出墨索里尼。

斯科尔兹内中尉接到命令后，火速制定了行动计划，并请求统帅部将12架滑翔机准时运往普拉克德马雷机场。

为了保证营救计划成功，避免宪兵队开枪伤人，斯科尔兹内中尉在出发前把意大利安全部司令费尔南德·索雷蒂抓获，把他装进了滑翔机。

9月12日13时整，机场上一片轰鸣，12架飞机牵引着12架滑翔机，开始起飞了，与此同时，斯科尔兹内的心也随之升到了嗓子眼，因为，这些飞机能否全部顺利起飞，他心里还没有底。

斯科尔兹内的担心不是多余的，在起飞过程中，有两架滑翔机在跑道上的弹坑中被撞坏，然而，令他满意的是，其余十架滑翔机均顺

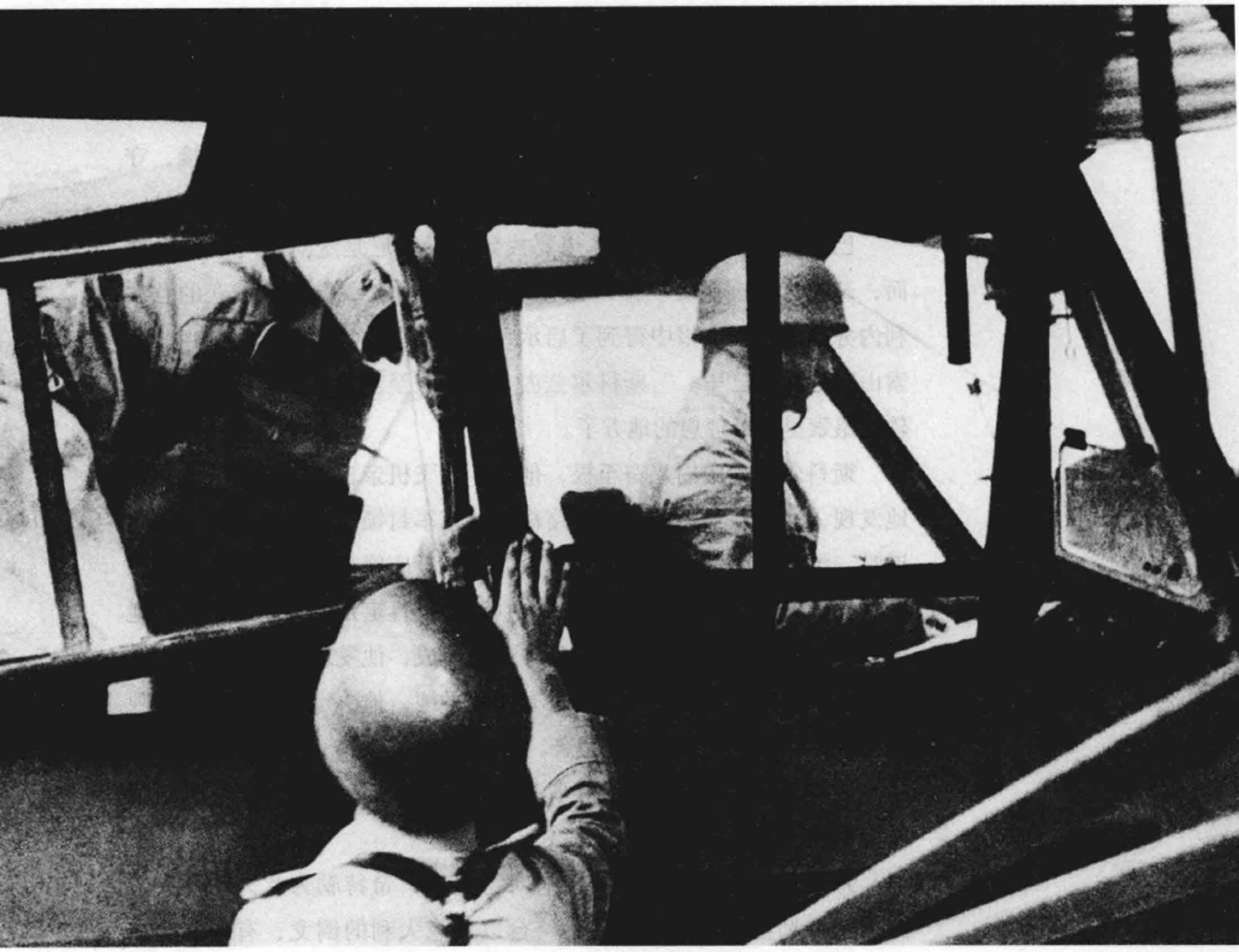

∧ 墨索里尼准备乘滑翔机离开囚禁地。

利升空。飞机离开机场后，在斯科尔兹内的引导下，直飞萨索山地区。

当飞机快接近目标上空时，十架滑翔机在3,600米的高度上解缆。按照预先计划，五架滑翔机直奔悬崖顶部，准备在饭店旁边的三角地着落，另外五架朝缆车站台附近的平地方向滑去。

斯科尔兹内中尉乘坐的滑翔机首先降落在饭店旁边的、实际上满是卵石的所谓的平地上，飞机连蹦带跳地总算停了下来。随后落下的三架滑翔机虽着陆成功，但机翼被撞坏。另一架滑翔机撞在山石上，机毁人亡。其余五架滑翔机在缆车站台附近比较顺利的着了陆。德国士兵从飞机上跳下来，有的抱着机枪，有的端着卡宾枪，径直向旅馆冲过去。

突击队员的突然出现，使意军守卫人员惊恐万状，不知所措。

斯科尔兹内跳下飞机后，把那个抓来的意大利将军推在前面，并大声叫喊别向这个意大利将军开枪。守卫在旅馆门前的两名卡宾枪手惊得目瞪口呆，简直不敢相信眼前所发生的事情，毫无反应地站在那里。这时一个警报器拉响了，其他的意大利武装警察随之跑出旅馆。法伊拉政中尉握着手枪冲进墨索里尼的房间，高声命令道："关上窗户，老老实实待在那里！"墨索里尼没有理睬他，因为他刚才正在阳台上站着，看见了眼前所发生的一切，他知道是希特勒派人来救他了。

"难道你没看见那儿有一个意大利将军吗？"他指向窗外喊道，"别开枪！什么事儿也没有！"惊惶失措的意大利卡宾枪手们没有敢开枪，德军突击队员便乘机冲进了旅馆大门，高喊："领袖！领袖！领袖！"奥托·斯科尔兹内中尉穿过一条通向楼梯的角道，急速冲上楼去，他迎头碰上了负责看管墨索里尼的意大利上校总指挥，命令他立刻投降，这位意大利军官耸了耸肩，表示无可奈何。意大利上校指挥官命令士兵去取红葡萄酒，并且给斯科尔兹内斟上了一杯。"为胜利者干杯！"他以法国人的那种镇定自若的态度深深地鞠了一躬。意大利将军费尔南德·索雷蒂是被作为人质被斯科尔兹内从罗马带到这里来的，也走过来为胜利者干杯。当斯科尔兹内中尉被领进墨索里尼的房间时，这位德国突击队长望着自己拼着性命来营救的这位满脸胡须、憔悴不堪的老人，感到惊诧不已。"领袖，元首派我来救您！"

"我知道我的老朋友阿道夫·希特勒是不会扔掉我不管的！"墨索里尼紧紧地拥抱着斯科尔兹内，已经激动得泣不成声了。他迅速地将墨索里尼带出了饭店，整个行动只持续了三分钟。

德国"仙鹤"小型侦察机停在高原上。驾驶员与斯科尔兹内争辩着，这架飞机如果坐上三个人，就根本飞不起来了。斯科尔兹内严厉地说："就得冒这个险了！如果我们撇下领袖不管，那我们俩回去也要活不成。你知道元首对失败者是从不留情的！"

三个人挤进了这架纤小的飞机。飞机挣扎着在峡谷的边沿离开了地面，但是一个轮子却撞在了一块岩石上，飞机笔直地朝峡谷底坠去。眼看还有30米就要坠毁了，驾驶员却慢慢地将机首拉了上来，又使飞机飞到险峰峻岭的上空。

墨索里尼早已吓得面如土色。但是，再次绝地逢生使他兴高采烈地狂呼乱叫起来。他为自己这富有戏剧性的大逃亡而陶醉。这是他年逢花甲之际的一次恰如其分的戏剧高潮。"我早就知道会有这一出戏！"他

∧ 1943年9月12日，意大利法西斯独裁者本尼托·墨索里尼被纳粹伞兵从囚禁地救出。

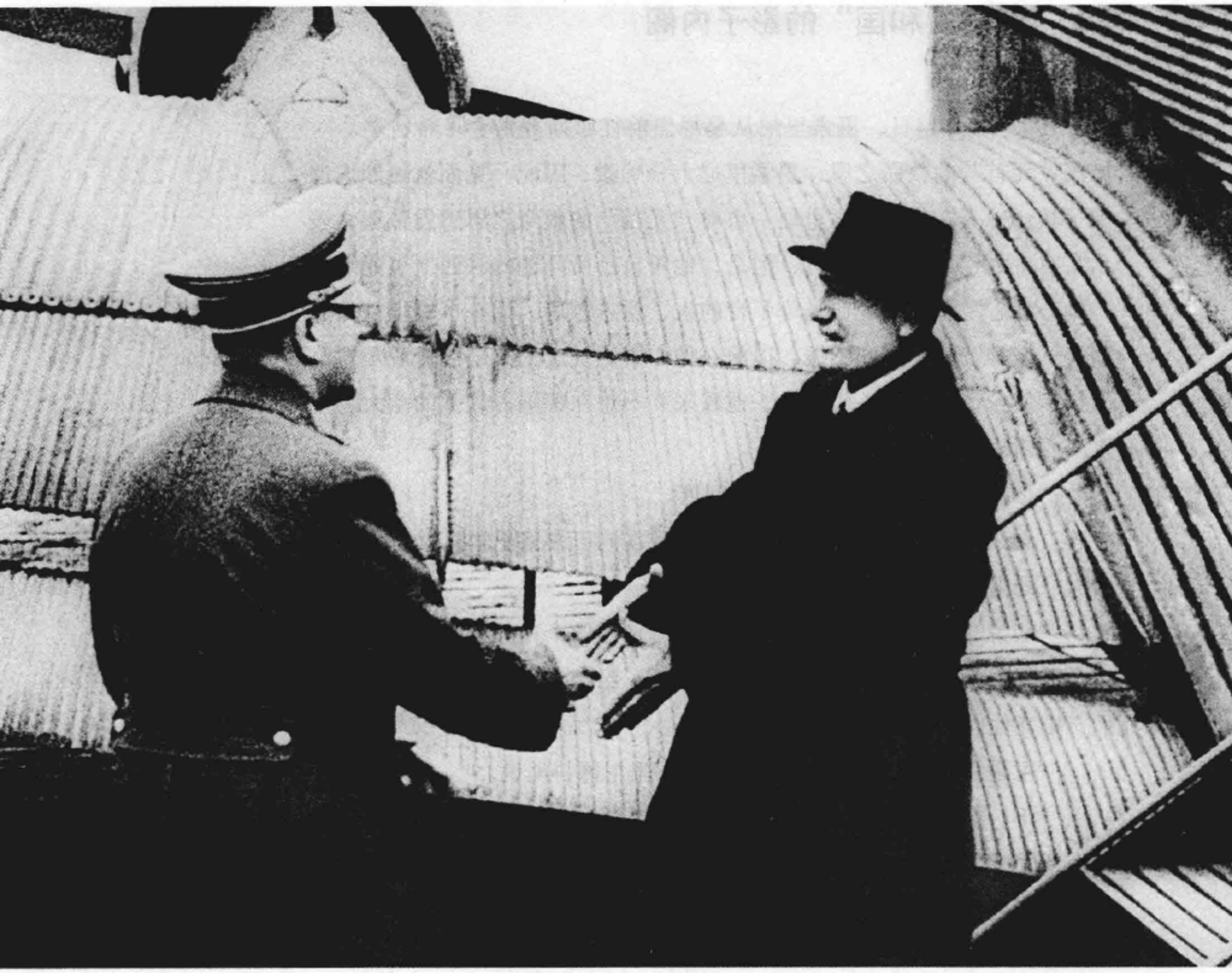

∧ 希特勒在腊斯登堡召见了脱险的墨索里尼。

用德语向斯科尔兹内欢呼道。“我的血液告诉我，我们不能坠毁。我的命运是这样安排的：在我死之前，我必须还得再一次走上我从前一直占据着的顶峰——高高地站在暴民之上！”

这是一句相当精确的预言。

营救墨索里尼的飞机从萨索山起飞后，先飞罗马，后转维罗纳，再去慕尼黑。

这时意大利北部已完全被德军控制，意大利国王埃曼努尔与巴多格里奥元帅逃出罗马。9月13日下午，墨索里尼平安飞抵慕尼黑。他的妻子雷切尔已在机场等候。

那天慕尼黑地区天气不好，未能当天赶往腊斯登堡会见他的救命恩人希特勒。

>> “萨洛共和国”的影子内阁

1943年9月14日，墨索里尼从慕尼黑前往腊斯登堡会见希特勒。对德国“元首”的救命之恩，墨索里尼十分感激，因此一见面就热烈地拥抱了救命恩人。虽说墨索里尼一再对“元首”的救命之恩感恩戴德，表示在有生之年愿效犬马之劳，但是，他对自己所开创的法西斯事业缺乏“雄心壮志”了。他现在是垮了台的人，意志颓唐，像一个输得精光的赌棍，精神恍惚，萎靡不振，以前在他心中燃烧过的火焰已变成灰烬。而且，使希特勒十分失望的是，他看来并不想在德国占领下的意大利恢复法西斯政权。

“你打算怎么办呢？”希特勒问道。

“看来，我最好还是引退吧。如果现在同巴多格里奥打仗，那只能引起一场内战。”墨索里尼忧郁地说。

“胡说，”希特勒厉声地说，“你看你还像个独裁者吗？你必须向议会的那些人报仇！他们背叛了你，投靠了巴多格里奥！你应该审判他们，枪毙他们！”

“可是我的戏已经演完了……”墨索里尼颤抖地说。

“不，继续留在我这边打仗是你的天职！我已在意大利北部组成了一个新的意大利法西斯政府，你得去掌管它。”

墨索里尼叹了一口气，说：“为什么还要打下去呀？我们怎样才能打赢呢？”

“告诉你吧，我们一定会取得胜利的！”希特勒尖声叫道，“我的飞弹会把伦敦炸成废墟。再过一年，我就会有原子弹了。到那时，同盟国都会吓得立刻投降。如若不然，我就把他们从地球上消灭掉！”

墨索里尼局促不安，显得犹豫不决。“给我几天时间，让我考虑考虑吧……”

希特勒显然对墨索里尼的话感到气愤，他粗暴地打断他的话说道：“我只给你6个小时时间！我已经重复多遍了……我要求您重新就任领袖。也就是说，您要像我一样作一国之主，是一个新政府首脑，必须在一个星期之内成立新政府。”

墨索里尼无可奈何，答应回去考虑再说。两人谈话结束后，墨索里尼接见了早已逃到德国的一些法西斯头目，原法西斯政府的人民文化部长，战时的宣传部负责人帕沃里向墨索里尼献媚说：“全国法西斯临时

Λ 1943年12月13日，墨索里尼同国防部长鲁道夫·格拉齐亚尼元帅交谈。

政府一直在等待着他的领袖的批准，只有得到您的批准，它才能宣告正式成立。”墨索里尼回答说：“你们的行动是值得赞扬的。不过，无论从政治、军事方面，还是从社会方面，你们都必须从零开始做起。例如，在政治方面，必须取消君主制。在军事方面，必须重建军队，特别是空军。在社会方面，必须有能力有决心去争取人民。也许今天你们能够去完成这一计划，而我，由于种种原因（有许多是你们不知道的原因），失败了。”

尽管墨索里尼顾虑重重，但他知道，身在德国只能有一个选择，即遵照希特勒的意图去办。翌日上午，两个人再次会晤。墨索里尼表示，他已经下决心尽快在意大利北方成立一个法西斯共和国。希特勒很高兴，他要墨索里尼放心，他将派人保护墨索里尼在意大利的人身安全。希特勒要求墨索里尼回到意大利大搞复仇运动，立即逮捕和枪毙大议会所有“反叛成员”，墨索里尼开始有些犹豫，因为其中有他的女婿齐亚诺，后来拗不过希特勒，同意照他的意见办。

当天晚上，德国官方通讯社播出了墨索里尼的五项决定：一、从即日起，由他本人重新担任意大利法西斯最高领导职务。二、宣布法西斯国家党改为共和法西斯党，任命帕沃利尼为该党临时总书记。三、命令意大利各地法西斯军事、政治、行政管理机构和教育部门的工作人员立即返回岗位，履行职责。四、立即恢复各地的法西斯党，完成以下任务：支持驻意德军，消灭共同的敌人，立即有效地给予拥护法西斯的人们思想和物质上的支援，消除党内叛徒和变节分子。五、恢复国家安全志愿民团组织。

9月23日，墨索里尼回到家乡弗利市，在那里宣布法西斯的“意大利社会共和国”*成立，并宣布了新政府名单。墨索里尼终于粉墨

★“意大利社会共和国”

墨索里尼被救后，在希特勒的扶植下，于1943年9月23日正式成立了新的“意大利共和国”。在德国监督下管理意大利中部和北部地区事务，政府设在“萨洛”。又称“萨洛共和国”。新政府缺乏任何立宪基础，得不到任何支持。德国仅仅把他当作被占领国对待，视为一种辅助性力量，不被派去攻打盟军。只用来对付游击队，维持意大利境内的法律和秩序。随着纳粹德国的覆灭，墨索里尼被处死，意大利社会共和国也宣告解体。

登场了。新政府完全是临时拼凑起来的，大部分是一帮死心塌地的亲德派。墨索里尼任政府总理兼外交部长，格拉齐亚尼担任国防部长，布法里尼担任内政部长（这是德国人监督墨索里尼政府的主要代表）。总理府副国务秘书长由弗朗切斯科·玛利娅·巴拉古担任。其实，这个政府和内阁名单都是德国人为他任命的。早在9月9日，墨索里尼被关在格兰·萨索山顶时，德国电台就已经宣布成立了一个意大利“国家法西斯政府”。其成员就是墨索里尼垮台后逃往德国的几个法西斯头目七拼八凑起来的，现在把墨索里尼捧出来担任这个“政府”的名义首脑。

10月7日，法西斯新政府决定把办公地点迁到北部加尔达湖畔萨洛布。历史学家把这个短命的法西斯政府称为“萨洛共和国政府”。墨索里尼的办公地点设在费尔特里内的别墅，这是德国人专门为他购买的。墨索里尼的全家都住在这里。别墅周围布防了几门高射炮，另外还有两支警备部队：一支由33个德国党卫军组成，与其说是保卫，不如说是在监视墨索里尼；另一支是意大利官兵。

“萨洛共和国政府”完全是一个影子政府，它只不过是纳粹德国的一个侵略工具，墨索里尼现在只不过是希特勒的一个傀儡。说墨索里尼是傀儡一点也不夸张。他本来希望把他的“社会共和国”的首都设在罗马，但希特勒不同意，只准他到加尔达湖畔的加尔那诺镇生活。即便在那里，他的住所亦由德国党卫队“警卫”，他和自己的新政府机关也是隔离开的。每个政府部门都有纳粹分子进驻、控制。在这个“共和国”里，没有德国全权大使鲁道夫·雷恩的点头，墨索里尼“无所作为，寸步难行”。

当然，墨索里尼在建立“社会共和国”的同时，又着手改建法西斯党。原来的党彻底瓦解了。名声也很臭。这次，他把党的名称改叫“法西斯共和党”。在极少数仍忠诚于墨索里尼的同僚中，有些人希望他放弃“法西斯主义”的口号，因为现在法西斯主义已与失败、镇压和反动联系在一起。另外一些人的看法恰恰相反，他们要求恢复比以往更加极端的法西斯主义。而他本人则已懂得必须丢掉从前的某些幻想。有时候他也承认，法西斯主义不是本世纪起支配作用的思想理论，而只是他夺取个人权力所采用的权宜之计。法西斯主义随着他的存在而存在，也将随着他的死亡而死亡。但他不愿放弃法西斯主义这一名称，因为旧时有关法西斯主义的神话仍能发挥某种威力。通过继续宣传目前战争是一场意识形态战争，他将可利用人们日益增长的恐惧心理从中渔利：如果他的政府垮台，很可能爆发一场共产主义革命。

∧ 被关押在监狱中的倒墨主要成员。

11月初，墨索里尼以新的法西斯共和党的名义发表了一项政策声明，即“维罗纳宣言”。他声称，原来的“法西斯主义在某些方面存在着不足之处。权力腐蚀了法西斯党的领导人，使他们缺乏批评精神”。他还宣称，他要恢复真正的选举制，召开立宪会议，选举国家领导人，他要“恢复司法的独立性”，保证不再任意逮捕人。今天给工会以更大的自由，并保证新闻出版的自由；党员在就业方面不再享受优先权，他承认，法西斯主义过去允许，甚至助长了很多挪用公款和行贿事件，因此他赞成调查并没收自1919年以来一切靠不正当手段获得的财产。上述激进主义的新政显然是对过去20年来法西斯主义许多核心思想的批判。但是，“维罗纳宣言”也和早期法西斯主义说教一样，主要是为了装饰门面。立宪会议始终没有召开，选举也未举行，萨洛共和国完全和1943年以前的旧政权一样是个警察国家。当时有人就评论说，“维罗纳宣言”只是“橱窗里的装饰品”而已。其实是连装饰品的作用都丝毫没有起到。此刻他能有什么作为呢?

墨索里尼自从获释后，首先考虑的问题之一就是“弄清”7月25日的叛徒。他本能地感到，必须严酷镇压，以儆戒其他想要背叛的人。

1943年11月24日，墨索里尼签署了一项法令，成立非常时期专门法庭，审判7月

24日法西斯大议会的六名“叛变分子”（其他13名已经出逃，其中，格兰第从国王处得到化名护照，与家人逃到葡萄牙的里斯本，原财政部长德斯苔法尼是蒋介石的老朋友，逃进国民党政府驻罗马大使馆）。六名“叛变分子”中包括墨索里尼的女婿，前外交部长齐亚诺。

法庭于12月14日开始审讯齐亚诺等人。

1944年1月8日，法庭宣读了判决书，除了齐亚内蒂被判处30年监禁外，其余五人均被判处死刑。11日，五名死囚被带到维罗纳郊外的刑场上。他们分别反身背坐在五把椅子上，双手朝前捆在椅子背靠上，一字排开，间隔大约两米。行刑队有25人，分前后两排，前排跪射，后排立射。就在这最后时刻，齐亚诺还存有一线活命的希望，他回过头去，期待着解除他死刑的新命令。然而，他听到的是行刑队长的射击命令。步枪一齐向五名囚犯射击。囚犯中竟还有人高喊：“意大利万岁！领袖万岁！”行刑队长看囚犯中还有人未死，便再一次下命令射击。五名“叛变分子”全部倒在血泊之中。这些为墨索里尼效尽犬马之劳的法西斯顽固分子，最终还是可悲地死在了墨索里尼的手下。

V 齐亚诺虽为墨索里尼的女婿也难逃一死。

死刑执行几小时之后，墨索里尼发表评论说，他和卖国贼的长期斗争才刚刚开始。墨索里尼特别想缉拿格兰第并将他处死，因为他认为自己的不幸主要是格兰第造成的。他指责说，其余的将军和企业家也几乎同样有罪，因此还得有许多人的人头落地。他开了一张名单，列出200名必须按叛国罪受审的法西斯领导层的成员。成千封控告信，绝大部分是匿名信，像雪片似地投寄到他的办公室。其中有些无疑是法西斯分子为除掉自己的私敌而写的，这是他一贯鼓励的做法，但德国人对此感到厌恶。两名前法西斯党的书记斯特雷斯和斯科扎被逮捕，四名将军被叛处长期徒刑（他原想将他们处死）。他还亲自下令枪毙了好几位意大利最有作为的海军将领，因为他们没有服从他的命令，而执行了国王的命令（依照誓言，他们必须服从国王）。律师再次警告说，这种报复性的暴行没有法律基础，但墨索里尼毫不留情。

如果说墨索里尼在政治上完全是一个在纳粹德国控制下的影子政府傀儡的话，那么他在经济上的日子也不好过。德国军备和战时生产部长施佩尔在意大利占区派驻了一个机构，对“萨洛罗共和国”进行全面的经济控制。德国人把大批粮食、牲畜、工业品，甚至机器和铁路车辆都运往德国。工厂里的设备被拆走，船舶被攫走，银行里的黄金储备也被抢走。

墨索里尼虽说名义上是萨洛共和国的政府首脑，然而在纳粹德国的控制下，他却只是一个摆设品，只是希特勒控制意大利北方政治、经济、军事的一个工具而已。虽说墨索里尼为此而感到屈辱和愤恨，也曾几次向自己的盟友提出抗议，有时甚至以弃职相威胁仍无济于事。面对政治上的如此处境，曾经不可一世的墨索里尼日渐消沉，再加上那讨厌的病魔的折磨，如今墨索里尼的政治、事业、生活每况愈下。

因此，墨索里尼不得不在加尼亚诺继续过着朴素的生活。除了偶尔修染指甲外，他很少追求享受。他只领取自己薪金的很少一部分，连让他多拿一点，他也要为难。很喜欢延长办公时间，这使秘书感到是个负担。偶尔，他也打网球或骑自行车，作为一种体育锻炼。他又恢复了每天学习德语的旧习惯，着手将瓦格纳的《尼伯龙根的指环》译成意大利语。在阅读柏拉图的《理想国》一书时，他还详细做了笔记。他仍喜欢与别人论述历史和文学以炫耀自己广见博识，虽然给人印象颇深，但他的论述常有讹误。

墨索里尼早期的那种骄矜自负、神气活现之态现已收敛，因为听众不多，再假装一贯正确意义不大。他那独断专横、耀武扬威的习气不见了，华丽而俗气的制服也不穿了。虽然并非人人都已改变跑步到他的办公室前，接见后又跑步离开办公室的习惯，但现在墨索里尼也请人们坐下来跟他谈话。他比以前和蔼、谦恭、坦率、更急于讨人喜欢，也更乐意主动与人交友。尽管他有过残酷的行为，杀过不少人，但他设法给一些观察家们造成一种现象，似乎在心灵深处，他为人慈善，竭力想帮

助他人。

也许墨索里尼又在制造假象，人们不能指望他一个晚上就会放弃他那装模作样、故作姿态的爱好。例如，墨索里尼说他又重新信仰天主教了，这当然是信口雌黄。的确，关于上帝以及良心之类的话他现在说得比过去多了，但他仍不喜欢神父和教会的圣礼。有个时期（虽然他企图否认这一事实），一批神父因威胁要与罗马教廷分裂而被开除教籍，墨索里尼对他们表示支持和鼓励。他扬言，为了削弱教会在社会上的权力，他决心修订1929年与梵蒂冈签订的条约。1929年时，他原先希望梵蒂冈完全赞同法西斯主义，但从那时起他懂得，政治必须加强对宗教的控制。

在回顾往事的时候，墨索里尼偶尔也承认他的确上了阿谀奉承者的当，所以才会过分自负。多年来，他天天听到人们称他为天才；称他的政治、经济观点——甚至科学、艺术观点——始终一贯正确；教皇还促使他相信自己是受上帝派遣来拯救社会的使者。他现在认识到，这种阿谀奉承的目的也许是为了欺骗他。然而，他仍满怀信心，有朝一日将被公认为历史上的伟大人物之一。在一次非正式讲话中，他依然习惯把自己的人生沉浮与拿破仑一生的起落相比，与耶稣基督相比。

但是，墨索里尼在希特勒的支持和鼓励之下复兴法西斯党的企图，却使意大利陷入了内战的恐怖之中。在9月停战后的几个星期内，在德军所占领的意大利北部驻防的意大利陆军官兵和城乡爱国人士，开始组织游击队，对德军以及那些仍在追随墨索里尼的法西斯部队采取了武装斗争。他们同罗马南面的盟军和巴多格里奥政府取得了联系。为了对付德军的占领和墨索里尼的傀儡政府，在这几个月中，意大利人处在内讧、暗杀和屠杀的残酷气氛中，同时人民组织起来的抵抗运动已遍及全国各地。正如欧洲其他被占领区一样，意大利中部和北部的起义运动震撼了各阶层的人民。他们对于宣布停战后仍拘禁在意大利北部的盟军战俘，提供了巨大的援助和支持，使8万人从德、意法西斯的羁绊下解放出来，重新参加了战斗的行列。

>> 苟延残喘的独裁

意大利的投降，使它在巴尔干半岛的数十万部队出乎意外，许多部队陷在当地游击队和力图报复的德国人之间，因而处于非常危险的境

> 南斯拉夫领导人铁托与丘吉尔在一起。

★铁托（1892～1980）

曾任南斯拉夫总统，南共联盟主席。1892年5月25日生于克罗地亚共和国库姆罗韦茨村的农民家庭。1920年加入南斯拉夫共产党，1937年任南共总书记。1941年德意法西斯入侵南斯拉夫后，建立人民解放军和游击队，任司令。1943年当选为南斯拉夫反法西斯人民解放委员会主席，被授予元帅称号。1952当选为南共联盟中央总书记。1953年任南斯拉夫总统。1974年由宪法规定任终身总统。是不结盟运动发起人之一。

地。科孚岛上7,000多名意大利驻军，几乎全部被他们从前的同盟者歼灭了。克法利尼岛上的意大利军队一直抵抗到9月22日，剩下来没有战死的，或遭到枪杀，其余的人则被放逐到外地。爱琴海各岛的一些驻军企图分成小股逃往埃及。在阿巴尼亚，达尔马提亚海岸和南斯拉夫境内的一些志愿分遣队参加了当地游击队。更加频繁发生的情况是，他们被送去强制劳动，军官则遭到枪决。在门的内哥罗，意军两个师团的大部分官兵由铁托*组成了“加里波第”师，在反击德国法西斯战争中作出了重要牺牲。在巴尔干岛和爱琴海地区，意大利军队在9月8日宣布停战以后损失了大约

四万人，其中不包括那些在流放营中死去的士兵。

由于墨索里尼在德国人的扶植下已成为所谓共和—法西斯政府的首脑，因此盟国迫切需要对这一行动进行反击。其办法除了加强军事行动外，还需尽一切可能来加强意大利国王和巴多格里奥的权威。因此，英、美、苏三国首脑发表宣言："英国、美国和苏联三国政府，承认巴多格里奥元帅所声明的意大利王国政府的立场，并且接受意大利国家和武装的积极合作，将它们看作在对德战争中的一个共同交战国。"

本来意大利的投降，可使盟国有机会以极小的代价和努力在爱琴海获得重要的战利品。意大利的驻防军，除了少数追随墨索里尼的铁杆部队外，绝大部分服从意大利国王和巴多格里奥元帅的命令。如果盟军能够在意大利驻防军受到各岛德军的威吓而被解除武装以前到达他们的驻地，意大利军队是会投诚过来的。当地德国人要少得多，但是不久以前，德军对他们的同盟者已产生了怀疑，并已准备了对策。罗得、勒罗斯和科斯这些岛屿都是希特勒和墨索里尼的重要堡垒，长期以来就是盟军的重要战略目标。罗得岛是这群岛屿的锁钥，因为它有良好的飞机场。如获得这个岛屿，英、美空军可以从那里起飞，以保卫盟军可能占领的其他岛屿，并且可以使盟国的海军完全控制这片海域。

在丘吉尔看来，如果不捡起这些宝物，真是坐失天赐良机。盟军有能力取得对爱琴海的制空权和制海权，从而可能对土耳其产生决定性的影响。因为土耳其这时由于意大利的崩溃，已受到了很大的震动。如果盟军能够利用爱琴海和达达尼尔海峡，那就会开辟海军通往苏联的途径。于是，也就不再需要组织风险很大、代价很高的北极护航队或者维持通过波斯湾的那条漫长的、令人厌倦的供应线了。丘吉尔认为，必须利用意大利发生崩溃或德国遭受围歼的任何有利形势。

盟军为了扭转在爱琴海的不利局面，9月底在英国海上驱逐舰和潜水艇的协助下，英国三营陆军分别占领了科斯、勒罗斯和萨摩斯三岛，一些小规模的分遣队则在其他岛屿登陆。从战略上说，科斯岛是罗得岛之外的又一重要岛屿。只是该岛有一个飞机场，盟军的战斗机可以从那里起降。因此，该岛自然成了敌人发动反攻的目标，并且从9月18日起，成为日益频繁的空袭目标。盟军侦察机报告，敌人的一个护航队正在逼近，10月3日黎明，德国降落伞部队，突然在中央机场降落，击退了岛上的守军，从而重新占领了科斯岛。

就在科斯岛陷落的那一天，英国海军部曾命令包括五艘巡洋舰的强大海军增援部队，从马耳他岛开往爱琴海。艾森豪威尔将军也派遣两

∧ 墨索里尼与新组建的意大利士兵在一起。

队远程战斗机前往中东，作为一种临时措施。它们到达当地后不久就显示出威力。10月7日，德军一个载运援兵前往科斯岛的护航队，在海、空军的夹攻下被摧毁了。几天后，海军又击沉了敌人的两艘运输舰。可是，海军再一次面临两年前克里特岛战役所遇到的那种局势，敌人掌握了制空权，而盟军的舰只有在夜间活动，才不致遭到严重的损失。

盟军战斗机的撤退，影响了勒罗斯岛的命运。德军几乎在不受严重干扰的情况下，利用分散的小部队，能够继续集结兵力。11月12日清晨，德军在强大的海上舰队的掩护下，分别在该岛的东北端和勒罗斯城下东南的海湾同时登陆。德军对该城的进攻最初被击退了，但在当天下午，600名伞兵在阿林湾和格纳湾之间的峡谷降落，从而把英方防线切成两段。为了夺回这个地峡，曾经作了极大的努力。在最后阶段，驻守萨摩斯岛的皇家西肯特第2团，曾被派往勒罗斯岛，但是一切都完了。他们自己也成了牺牲品。岛上的三营守军，由于没有多少空中支援，却遭受了德国飞机的猛烈轰炸；他们苦战到11月16日的夜晚，终因众寡悬殊而被迫撤退了。

勒罗斯岛既然已经陷落，盟军在爱琴海的一切希望暂时也就破裂了。英军立即设法撤退萨摩斯和其他岛屿上的少数驻军，并且从勒罗斯岛救出残余的部队。撤出的英国和希腊的部队在1,000名以上，此外还有许多持友好态度的意大利人以及德军俘虏。但是，盟国的海军这次又遭到了很严重的损失。六艘驱逐舰和两艘潜艇被敌机和水雷击沉，另有四艘巡洋舰和四艘驱逐舰受到了损伤。希腊海军分担了这些损失，他们始终英勇地参加战斗。

盟军在陆上的军事行动，最初进展也不大顺利，遭到德军的顽强抵抗，但盟军经过苦战终于夺占了一个登陆场，取得了在意大利本土的立足之地，随之盟军展开了强大的进攻，到10月中旬，盟军已将亚平宁半岛截成两段，并建立了稳固的基地。此时，希特勒对意大利战局给予了更大的关注，因为意大利一旦被盟军占领，不仅会严重影响到德军在苏德战场的作战，而且德军在欧洲大陆的整个战局就会很快崩溃。“B”集团军司令隆美尔建议，将驻意德军全部撤到阿尔卑斯山脉，组织严密防御，凯塞林则主张尽可能坚守住罗马以南地区。希特勒站在战略的高度权衡了利弊，他采纳了凯塞林的主张。在这以前，他本来主张把他的军队撤退到罗马的后面，而仅仅守住意大利北部。现在他命令军队尽可能地向南面打击。他所选定的战线，即所谓“冬季战线”，从亚得里亚海沿岸的桑格罗河背后开始，穿过意大利崎岖不平的山脊地带，延伸到

< 德军意大利最高指挥官凯塞林元帅。

西海岸的加里利亚诺河口。意大利的自然特点是多险峻的山脉与湍急的河流，使得这个纵深英里的阵地非常坚固。一年来，德军从非洲、西西里岛和意大利南部几乎马不停蹄地后撤，这时高兴地转过身来杀回马枪了。

此时，蒙哥马利的部队编有两个军，第5军包括英第78师和印度军第8师等，部署在亚平宁半岛的右侧，其则翼依托亚得里亚海。第13军部署在内陆地区。经过休整和改编的新西兰第2师此时已到达意大利，蒙哥马利将它作为集团军的预备队。

凯塞林为了赢得足够的时间，以便能够从容地在那不勒斯以北约65公里至亚得里亚海滨的奥尔托纳之间建立一条坚固的古斯塔夫防线，他决定首先利用特里尼奥河组织防御，最大限度地抵抗第8集团军的进攻。

10月中下旬，德军和英第8集团军在特里尼奥河形成了对峙状态。

11月20日，在空军和海军的火力支援下，第8集团军开始发起冲击。德军凭借坚固的防御工事，且居高临下，以逸待劳，而第8集团军暴露在外，又深一脚浅一脚地走在泥泞之中，况且此时的天气已变得十分糟糕，可以想象第8集团军的进攻是多么得艰难。

在此期间，桑格罗河的水位时而暴涨，时而猛跌，有时在一天之内能够涨落

二三米，滚滚洪流由东向西，从山上倾泻下来，拦腰切断了第8集团军的前后联系。蒙哥马利陷入了空前的困境。尽管如此，第8集团军仍然取得了一些进展。29日，他们夺取了莫扎格罗格纳；30日傍晚，又占领了里科里。随后，蒙哥马利从新调整了进攻部署，他选择了两个攻击目标：一个是古斯塔夫防线的最东头——奥尔托纳；另一个是左侧的奥尔索尼亚。其具体部署大致是：加拿大第1师在第5军编成为担任第1梯队，负责攻击奥尔托纳；新西兰第2师归第13军指挥，进攻奥尔索尼亚。

但是亚平宁半岛的冬天是十分寒冷的，进入12月份以后，雪下个不停。仅第78师就有五人冻死，113人被冻伤而掉队。在此期间，新西兰第2师还发生了部分士兵因拒绝参加战斗而受到军事法庭审判的事情。

尽管加拿大第1师经过整整一个星期的顽强作战，终于进入了奥尔托纳城，但德军防反结合，使加拿大第1师难以建立稳固的立足点，最后不得不后撤。新西兰第2师虽有坦克部队的支援，但他们速度缓慢，在久攻不克的情况下，暂时停止了进攻。蒙哥马利企图撕破古斯塔夫防线的桑格罗河战役*最终失败了。

在蒙哥马利实施桑格罗河战役的同时，在克拉克将军统率下的美第五集团军，沿着公路费力地向卡西诺逼近，并袭击了德军主要阵地最前哨的防御工事。敌人在公路南侧的山上布置了坚固的阵地。12月2日，英国第10军和美国第2军，攻打公路两面的巍峨的卡西诺峻岭，经过了顽强的战斗，在一个星期后，终于把敌人肃清了。在公路的东面，由美国第2军和第6军进行了同样的激烈战斗，直到新年伊始，敌人才被击退。这时第5集团军才沿着加利亚诺河及其支流拉皮多河全面摆开阵线，准备来年发动新的进攻。

尽管德国人还在拼命挣扎，他们在兵力上还暂时占着优势，墨索里尼还在垂死挣扎，加紧搜刮人力物力，为希特勒输血，提供炮灰。但从总的方面来说，希特勒

★桑格罗河战役

1943年11月19日，英军第8集团军的3个步兵师和1个装甲旅在航空火力和地面炮火的掩护下，在意大利战场的阿不鲁奇强渡桑格罗河，英军在激烈的战斗中击溃德军的防御阵地。至11月30日，英军肃清了桑格罗河一线的德军，迫使德军后撤。12月3日桑格罗河战役结束。此次战役英军击溃德军第10集团军的2个步兵师和1个坦克师。

的第三帝国已经日薄西山了。

墨索里尼重新上台以后，对内更加疯狂地推行法西斯统治，恢复了当年镇压和屠杀革命人民的黑衫军组织，同时加紧了对游击队的进攻和搜捕；对外更加依赖德国，把大批意大利青年驱赶到前线为希特勒卖命。

当墨索里尼登上萨洛共和国总理的宝座后，他几乎是出于本能地把监禁期间未看过的报纸通读了一遍，以此弥补失去的信息。他希望通过报纸和前一年夏天的电话窃听材料，去解开一直环绕在他头脑中的那个令人费解的迷：为什么法西斯主义会遭到如此惨败，为什么45天的监禁竟会使自己20多年来苦心经营的法西斯主义事业付诸东流？从报纸上，他发现大多数意大利人都对他深恶痛绝，责怪他把意大利引入了战争的漩涡，而战争把意大利引向了失败，而当年自己得志时，人们也曾狂热地崇拜过他，也曾深深地爱戴过他，曾为有他这样伟大的领袖而骄傲自豪过，那时人们崇拜他的程度并不亚于今日人们对他的憎恨。于是墨索里尼对同胞的评价比以往任何时候更加刻薄，他认为如此的民族实在是伟大的意大利国家的一种耻辱，是伟大的恺撒大帝，哲人但丁和画家达·芬奇的不肖子孙，他认为，必须用一种强硬手段来使意大利民族重新振作起来，这种手段便是铁血政策。

为此，墨索里尼首先在萨洛共和国高层实行强硬的法西斯专政。当他还在加尼亚诺之时就挑选了一个名叫亚历山大德罗·帕沃里尼的记者任法西斯党的书记，作为他的副手。从前，帕沃里尼曾享有机智敏锐的盛名，但法西斯主义却把他变成一个狂热无情和热衷于复仇的人，一个信奉恐怖主义政策的人。他喜欢重复法西斯老调，血浴能起到净化作用。仅次于帕沃里尼的第三号人物是内政部长圭多·布法里尼·圭迪，在管理和行政能力方面，他比其他法西斯都强，但他也是一个不道德的人，几乎人人都讨厌他。他因为贪污和滥施暴力而声名狼藉、臭名昭著。与此同时，墨索里尼任用一名前战斗队员，以暴力为非作歹，敲诈勒索而闻名的图莱奥·塔布里尼为警察总监。

墨索里尼自然知道，这样的一批崇尚暴力的人对旨在普遍进行安抚的稳健政策是不会感兴趣的，他们也不会采取多少措施来减少内战所造成的国内恐怖氛围。帕沃里尼相信用残酷的报复手段可对付反法西斯游击队。有时他下令说，一个法西斯分子遭杀害，就要拿十个反法西斯分子的性命来作抵偿。虽说墨索里尼嘴上说希望他的助手们奉公守法，但实际上他亲自树立了一个滥施暴力、无法无天的人为榜样，而且始终没

∧ 墨索里尼重新上台之后继续推行其法西斯独裁统治。

有撤换帕沃里尼。这位党的书记建立了他自己独立的民团，称为“共和国卫队”，经常与正规警察发生冲突。当时在萨洛共和国内存在许多独立的武装力量，“共和国卫队”只是其中的一支。这些武装力量或是自行发展壮大起来的，割据一方，或是得到墨索里尼政府中某一势力的庇护和津贴的。总之，它们各自按照自己的规章制度行事，根本不受法律的管束。

法西斯的传统体制就是纵容有一定势力的暴徒小分队到处横行。此时，这种战斗队又乘中央政府长期处于软弱无力状态之机大肆活动，同时，这种无组织的武装也弥补了政府力量的不足。仅在米兰活动的战斗队就有十余支，其中有些得到政府资助，有些系由罪犯组成；他们以提供保护为名进行各种各样的敲诈勒索，有的还私设牢房和刑讯室。墨索里尼对这种状态早已耳闻并知之甚详，对此他无动于衷，实际上他也无能为力，他只是哀叹意大利人正在现出原形，是“世界上最残忍的民族”之一。他唯恐自己显得太懦弱无能，不仅熟视无睹，有时反而怂恿这些狂热分子。臭名昭著的以彼得·科博士为首的科赫帮就是经过墨索里尼亲自批准成立的，而且由内政部出钱出枪，最后他发现科赫帮暗中在为德国人效劳，有时甚至置政府命令于不顾，所以取缔了这一组织。为了帮助警察镇压科赫帮，帕沃里尼只好利用与之对立的穆提帮。穆提帮也同样自立为王，残酷凶暴，贪污腐化。经查在科赫帮总部发现有不少人被关押，还有各式各样的刑具。此外，科赫帮还与贩卖烈性毒品有牵连，非常富有。穆提帮后来因为镇压一些工厂的罢工运动有功，受到墨索里尼的封赏，升格为法西斯“军团”。

德国占领军发现这些武装小分队可以用来收集情报和恐吓占领区的百姓。相反，墨索里尼的政府在德国人眼里却并不重要，它之所以被允许存在只是因为法西斯主义的这个幻影仍有用处。而墨索里尼则被视为傻瓜式的人物，连神态也许都不太正常。由于德国人的强横与坚持，墨索里尼不得不同意德国实际并吞的里雅斯特和上阿迪杰，这两个地方是意大利在法西斯上台前付出巨大代价才赢得的。当初，墨索里尼和德国希特勒结盟为的是以此作为手段扩大意大利的疆域。如今，这具傀儡眼睁睁地看着他的盟友夺走了里雅斯特和上阿迪杰而敢怒不敢言，这对一个曾不可一世的专制魔王来说简直是一种耻辱和极其辛辣的讽刺。更何况这两个省又是他十分鄙视前前任自由党人所征服夺得。

墨索里尼一贯颐指气使，发号施令而不习惯于听命于人。因此，眼看自己的权威显得如此无足轻重，当然他感到十分不满。但身在屋檐

∧ 墨索里尼视察新成立的意军。

下，他又不得不承认，德国驻意大利全权代表大使拉恩和驻军司令官沃尔夫将军实际上是意大利北部的真正统治者。有时他非正式地以辞职相威胁，以示抗议。难得有几次在无关紧要的问题上他还能抵制德国人的要求，但在绝大多数的情况下，他只有唯命是从。他的寓所住有德国指派的军官，他们窃听和抄录他的电话，也许他对此行径并不一定知道。他的私人卫队中有德国党卫队队员，他们记下所有来访者的名单，甚至拍摄复制他的某些私人信件。

1944年间，墨索里尼数次访问德国，但这两个独裁者的会晤已不像以前那么重要了。他4月份去德国时曾一心想争取到平等的盟友地位，但一到那里便张口结舌，似乎窘迫和胆怯的心情使他失去了灵魂似的。与以往一样，希特勒又教训了他一番，并批评法西斯主义简单粗浅，毫无实质内容。希特勒将失败归咎于墨索里尼，并指出，在苏联战场上的意大利士兵现在唱的是共产主义歌曲。

1943年9月，当巴多格里奥宣布意大利正式投降并退出战争时，德军迅速解除了大部分意大利军队的武装并把他们押送到德国做苦役或者囚禁关押，到1944年底，居住在德国的意大利人达100万。萨洛共和国建立后，墨索里尼想在他们之间选用

∧ 1944年5月27日，意大利独裁者本尼托·墨索里尼和德国高级军官一同视察新组建的意大利军队，这是他在被希特勒营救后少有的几次公开露面。

一些人，重新建立一支军队，以使他的政权更为牢固可靠些。但是，他的主子，唯一能提供武器装备的德国人却认为，意大利军队完全不可信赖，因此，希特勒宁愿要100万劳工在德国干活，而不愿让墨索里尼组织一支私人武装。成千上万的意大利人不断被拐骗送往德国从事强迫劳动，好像意大利也和其他德国占领区一样，没有丝毫区别。面对如此情景，墨索里尼也无计可施，只好默许。

人人都害怕被征集去德国，这是为什么墨索里尼无法在意大利国内招募一支新军的又一原因。于是，监狱里的囚犯只要愿意去当兵，马上可以获得自由。为了征兵，墨索里尼强行规定，凡是企图逃避应征的人一律判处死刑。但是各种引诱和死刑都未能奏效。有的法令规定，如果哪一家的男人拒绝征兵登记，全家人都得入狱，财产没收。别处还有法律规定，凡协助逃亡者均判处死刑，如果必要，整个村庄甚至可以夷为平地。墨索里尼的如此做法，迫使许多年轻男子和妇女在走投无路情况下只好上山参加游击队。而他的征兵计划便收效甚微。

在意大利军队中最可怕的是那些独立的部队，连墨索里尼也不大能控制得住，或者说是根本无法控制。他在对此作解释时争辩说，这种志愿军是意大利传统的一部分，可以追溯到中世纪。最为声名狼藉而又狠毒凶残的当数瓦兰里奥·波赫塞亲王领导的那支队伍。这位亲王声称，他实际上不受法西斯政治管辖，有一次甚至还威胁要逮捕墨索里尼，还有一支队伍自称“意大利党卫队”，身着德国军装，他们有时也有自己的政治野心。

随着英、美盟军向北的节节进逼和意大利国内游击队力量日益壮大，战争也变得愈加残酷，因为双方都在相互实行恐怖手段。墨索里尼批准法西斯再招募一批武装战斗队，取名“黑衫队”。国防部长和内政部长都对不受正规军队控制的准军事部队成倍增长感到极大的不满。他们认为，这典型地反映了格拉齐亚尼元帅现在所说的墨索里尼的最大缺陷——喜欢“分而治之”，不愿给他的将军们和部长们以任何实际权力。格拉齐亚尼认为，黑衫队在意大利内战中乱杀无辜，犯下了滔天罪行。德国人则认为这些武装小分队不可靠，谴责他们实行的恐怖战术是自取灭亡。但是，由于战争越来越具有游击战争的性质，德军也同样采取了恐怖手段，他们命令枪杀人质，经常拒绝给予非正规军的游击战士以战俘待遇。墨索里尼则进一步明确说，处决人质是对游击队的袭击进行报复的正当措施。如他早年在埃塞俄比亚和西班牙的所作为一样，墨索里尼准许法西斯军队枪毙俘虏，甚至妇女和儿童，这个专制魔王又露

出了自己滥施淫威的狰狞面目。

墨索里尼在加尔达湖畔居住期间，由于无事可做，他便有充足的时间来回顾自己一生所走过的道路，有时也做一些装潢门面的事来乔装打扮自己。然而魔王终归是魔王，无论他如何装扮自己都无法掩盖他那滥施淫威，屠杀无辜的残忍本性。

1944年，墨索里尼又重申他青年时代的社会主义信念，因为他现在感到金融界和企业界欺骗了他。资本家靠法西斯主义攫取巨额的利润之后便暗中破坏这场运动。为了能在道理上自圆其说，他伪称，尽管存在这种或那种表面现象，他本人从未抛弃1919年为法西斯主义制订的社会主义纲领。他还说在过渡时期，他曾允许作某些策略性的变更，但在绝大部分时间里，他的基本观点从未改变过。如今他在未署名的文章中进一步肯定地写道，1910年他号召无产阶级通过流血的革命向资本夺权的主张是正确的。他称，1939年到1940年期间，他一直打算开展一场广泛的私有财产国有化运动，只是因为战争爆发才使这一运动耽搁了下来。他现在颁布法令，凡是雇工超过100人以上的企业都要实行国有化。

实际上，所以法西斯领导人对法西斯主义的信念和政策看法很不一致，往往互相矛盾。甚至连负责贯彻执行国有化这一新政策的人对于墨索里尼是否真的要如此做，还是为了进行恐吓性宣传，心中也没有底。墨索里尼这样做的原因部分是出于信念，部分是作为对富豪们的一种惩罚，还有一部分是为了在自己垮台之后给继任者留下一个所谓“社会布雷区”，使他们工作瘫痪。

墨索里尼的种族主义偏见并没有因为纳粹分子残酷迫害犹太人而有所收敛。有时他在某种程度上也承认，他反犹太主义纯粹是机会主义的，甚至也许是错误的。然而，他内心的想法或打算在由谁负责执行种族法这一问题昭然若揭。在所有人选中，他看中了焦旺尼·普雷齐奥西。普雷齐奥西是个名记者，也是意大利名副其实的反犹太人的狂热分子。墨索里尼和普雷齐奥西、希特勒的观点一致，认为所有的犹太人都应该从欧洲驱逐出去，他重申他那莫名其妙的指示：意大利民族必须成为一个不受异族血统影响的纯洁的民族。这一态度颇有讽刺意义，因为他依然嘲笑某些人把种族的纯洁性说成是看得见，摸得着，某种实实在在的东西。墨索里尼推行种族主义极其残酷，因为此时法西斯分子已了解到，德国的犹太人，甚至妇女和儿童，正遭到有计划的和灭绝性的杀戮；许多下级官员听到犹太人被迫害的消息后感到震惊和怜悯。虽然墨索里尼有时也表示不赞成所发生的一切，但他十分惧怕他的盟友，因此对意大利犹太人被赶往德国处死一

∧ 墨索里尼至死奉行法西斯主义，这是他在一次集会上行纳粹举手礼。

事不敢出面阻挠。实际上，他有时还下令把他们交出来。而德国的其他卫星国都对这种“最后解决办法”进行过较多的抵制。尽管他正式予以否认，但在意大利确实存在着好几个集中营。意大利的法西斯分子甚至还伙同德国人在的里雅斯特附近的圣萨巴建有一个杀人的集中营。

墨索里尼是一个软弱无能的政府首脑，直至最后的岁月仍无两样。由于执法效率不高，敷衍塞责，严厉的法律往往在执行中打折扣。和以前在罗马时一样，墨索里尼在加尼亚诺也不断地改变主意，使一些官员无法知道他的真实意图。德国人注意到他不愿讨论任何严肃的问题。他们私自认为，这是否意味着他缺乏决断能力，或对问题没有任何前后一致的看法。过去，他喜欢把自己的意志强加于人，而现在他似乎已懂得，这样做已行不通了，或者已没有什么意义了。萨洛共和国各部门都自行其是，相互间没有任何协作。法律仍在不断地制定，但往往得不到执行。有时人们简直难以相信还有一个中央政府存在。

墨索里尼喜欢人们首先把他当作一个爱国主义者，但私下他却自称首先是法西

斯主义领袖，尔后才是国家的领导人。有些人依然认为，他继续视意大利为攫取个人权力的工具。如果国家对他不再有用，他就让它在这场战争的“浩劫”中牺牲掉。他总是不厌其烦地向意大利人说，他一直为他们忘我工作，设法使他们勇敢坚强，把国家建设成一个即使人害怕又使人钦佩的强国。在他领导下，意大利人有史以来第一次向人类贡献出一种“主义”和一种生活方式。将来，意大利人迟早会因此对他表示感谢。如果意大利的下一代想在世界上出人头地，他们就必须重温他的学说。历史将证明他是正确的，因为总有一天，一位新的领袖将以他为榜样，再次使国家强盛，为世人所畏惧。

墨索里尼煞费苦心地拼凑了一套鬼话，目的是想以此作为部分证据为自己的一生辩护，并希望能为历史学家所接受。他声言，法西斯主义将受到人们怀念，它将继续证明是本世纪的主要思想体系。意大利被剥夺的只是导致自我毁灭的自由，他们应为此感到高兴。他只不过去掉了意大利身上的放纵习气，从来没有剥夺他们真正的自由。实际上，他从来就不是一个真正的独裁者，相反，他是意大利人民的勤务员，他并没有把法西斯主义强加于人们头上，而只是发展了某种本已存在的思想倾向，不过，当时这种倾向大家没有觉察，而是由他发现的。他认为，只有承认这个事实，才能解释为什么一个个人主义色彩浓厚、难以驾驭的民族竟会盲目地跟随他长达20年之久。

有时墨索里尼推测，未来法西斯主义也许和现在大不相同，可能更自由化。与法西斯理论主张由政府控制一切的主张相反，很可能“治国的根本良策在于确保政府尽量少出头露面”。但是，墨索里尼的观点变化无常，说明他仅仅是在探索如何才能投人们所好，从而受到人钦佩为人所需。1943年11月的“维罗纳宣言”主张批评自由和私有财产不受侵犯应为神圣权利，但三个月后又一切如故，他恢复了严格的新闻检查制度，提倡私人企业全部国家经营。又过了六个月，他趋于承认权力主义更适用于苏联人，而不适于意大利人。因此，他准备实行多党制，允许各党派享受有限的批评权。他甚至鼓励一家“无党派”报纸创刊发行，但这一尝试只持续了几天工夫。

为了急于扭转以前的坏名声，墨索里尼挤出时间先后50次接见了一位被他选中的信仰社会主义的记者卡洛·西尔威斯特里，以便让他把墨索里尼的思想载入史册。西尔威斯特里获准参阅墨索里尼私人保存的档案和他为自己的政治生涯辩护而写的冗长的备忘录。经与墨索里尼多次交谈，西尔威斯特得出结论，大意是：老式法西斯已经消亡，它曾是暂

时的现象，目前正在发展成为一种与过去截然不同，而以社会主义，也许还有基督教民权主义为基础的政权。

墨索里尼就1940年至1943年间所发生的大事在《晚邮报》上连续发表了19篇文章，说明他决心公布自己的看法。这些文章没有署名，但也丝毫不掩饰作者就是墨索里尼，报纸发行了100万份，尔后又发行单行本30万册。德国新闻检察官坚持删掉其中某些段落，这使墨索里尼感到自己受到了极大的耻辱。

墨索里尼觉得自己事事出于好心，而意大利人却如此忘恩负义，这使他感到心酸，他不愿再跟群众见面，因为他害怕他们的反应。只有一次在德国人施加压力之后，他才勉强同意在公众面前露面，并和过去一样作了充满激情的讲演。米兰群众的反应表明，他并没有忘记怎样才能激起群众的热情。但是，自1943年7月事件以后，他懂得了乌合之众的情绪是变化无常的。他怀疑这些表面现象的后面，意大利人众口一致地憎恨他的一切主张，把造成许多无谓牺牲的责任都归咎于他个人。

为了自我辩解，墨索里尼的方针是以其人之道还治其人之身。他再次断定，意大利人不是一个严肃认真的民族，而是一群乌合之众；过去他认为可以使他们大有作为的想法是错误的；意大利受到其他民族鄙视仍是无可非议；他们所吹嘘的聪明智慧原系虚构臆造；他们对他的欢呼和阵阵掌声只不过是“歇斯底里集体大发作”。在他看来，所有意大利人，不论是否法西斯主义信徒，都得到了法西斯主义的好处，可是一旦不顺利时，他们便都反戈一击。不管哪一方赢得这场战争的胜利，他们都会低三下四地去奉迎讨好。法西斯主义遭到失败，他的黄粱美梦化成泡影，并非意大利的敌人所致，而是意大利人自私自利，贪生怕死之过。

此外，墨索里尼埋怨德国人比以往任何时候都更激烈。他也许不完全了解德国人的想法。在德国人看来，与意大利结盟是造成德国失败的一个因素。墨索里尼还谴责德国的将军们是一群毫无战略头脑又不听他指挥的笨蛋。他们的错误在于，没有占领埃及，以及后来决定把战争扩大到巴尔干半岛。至于他们硬要跟苏联打仗，那就更加荒谬，错上加错。但墨索里尼忘记了巴尔干战争是他自己一手挑起的，希特勒进攻苏联也是他亲自建议的。此外，他还忘记了拒绝接受德国进攻埃及计划的也不是别人，正是他自己。结果他反而扬言，倘若希特勒让他指挥这场战事，轴心国早已取得胜利了。他还说，德国人对政治一无所知。从潜力来看，日耳曼民族是一个伟大的民族，但他们应该有一个比希特勒

更强的领袖，因为希特勒虽然精力充沛，富有魄力，但缺乏生活经验和正确的现实主义态度。希特勒是一个狂热分子，“彻头彻尾的权力主义者”，而墨索里尼现在认为自己“只是一个表面上的”权力主义者。遗憾的是，事实证明希特勒不能赏识墨索里尼“受上帝恩赐的天赋”。

盟军的“绞杀战”

再说在意大利战场，由于寒冷的天气及其他一些原因，盟军于1943年圣诞节前突破古斯塔夫防线的计划暂时受挫，亚历山大将军通知美第5集团军和英第8集团军全线停止进攻，就地组织防御，与德军保持对峙，以准备在明年组织新的进攻。

但是，1944年的整个冬季，英、美盟军在意大利战场的地面部队始终未能突破古斯塔夫防线，为了削弱古斯塔夫防线，盟军空军制订一个称之为“空中绞杀战”作战计划，其目的是大量破坏德军铁路运输，从而“削弱其后勤补给”，从整体上打击德军的抵抗意志力。

1944年3月19日，“空中绞杀战”正式拉开序幕。一开始，盟军空军以铁路为首选目标，集中力量重点对阻击地带内的铁路调车场、桥梁、隧道和行动中的列车进行猛烈的空中突击，当德军随着铁路系统的瘫痪，而不得不将物资补给转由汽车运输时，盟军空军的重点突击目标随即转向公路运输系统。

盟军空军在掌握制空权的前提下，毫无顾忌地在意大利北部地区上空来回穿梭，狂轰滥炸。空袭取得了明显的效果。在3月19日到29日的十天时间内，意大利北部通向罗马的三条铁路和东海岸的铁路线均遭到不同程度的破坏。其中，被严重切断的有九处，需几周时间才能修复，暂时被切断的有11处，也需几天时间才能修复，可能被切断的有八处（据飞行员报告或从空中侦察照片上判断）。到4月中旬，意大利北部地区的主要桥梁被炸毁27座，平均每天切断铁路线21处。在5月初，所有从北方南下的以及前线附近的铁路交通运输被完全阻绝达七天之久。仅5月8日一天，盟军空军就切断铁路53处，其中桥梁21处。德军转向公路运输后，盟军空军共摧毁德军卡车1.8万多辆。

盟军空军的空中突击能力已今非昔比，明显地优于往年。例如，在4月份，一个轰炸机中队平均每出动22架次就可能摧毁一座桥梁，而在六个月以前，同样一个中队却要出动59架次。

面对这一切，德军后勤保障陷入了困境。仅5月初，凯塞林★的“C”集团军群，每天仅能得到不足4,000吨的物资供应。在德军前线后勤报告中有这样一段描述：“防御作战期间，后勤补给从总的说来是充裕的。但由于受到作战特点的影响，特别是受到对方飞机昼夜活动的严重袭扰，致使各个战斗地区因缺乏弹药、汽油和粮食供应而处于困难境地。”

6月2日，美国第2军攻克了瓦尔蒙托内并向西挺进，当晚，德军的抵抗便瓦解了。次日，到达阿尔本山的美国第6军和在它左翼的英国第1师及第5师向罗马逼近。

面对丧魂落魄的德军，亚历山大将军本想采取合围的办法，就地歼灭凯塞林的“C”集团军群。但是这一设想遭到了克拉克的反对。此时，克拉克的个人野心膨胀了，他决心要让美军夺取罗马。他要向世界显示他也是一位战功显赫的军事将才，于是，他不顾全局利益，命令美军向意大利首都罗马挺进。美国第2军的推进稍稍领先，他们发现大多数桥梁未被破坏。6月4日下午7时15分，美第2军第88师的先头部队进入罗马市中心的威尼斯广场。从此，这座被墨索里尼统治了21年的历史名城获得光复。

罗马，这座举世闻名，妇孺皆知的世界文化古城，如今又回到了人民手中。它的四周，高山环绕，庄严秀丽，建筑雄伟。它的文化古迹，它的纪念碑和宫殿，比比皆是。它是意大利人民集体智慧的结晶。今天，它们在灿烂的阳光下大放光彩。罗马这座具有几千年文明史的古城，有它的欢乐，也有它的悲伤。这座光辉伟大的历史名城，曾孕育了不少先哲伟人，如但丁、达·芬奇，也出

★凯塞林

德国空军元帅。生于马克施泰特。参加过第一次世界大战。1933年起在空军供职。1936年任空军参谋长兼任空军第三军区司令。1938年任第1航空队司令，参加对波兰、荷兰、法国和英国作战。1941～1945年在意大利地中海地区任西南集团军总司令。后被英国俘虏。1947年5月被英国军事法庭判死刑。同年10月改为无期徒刑。1952年获救释放，定居民主德国。1960年7月去世。

< 美军先头部队进入罗马，受到当地民众的热烈欢迎。

现过像墨索里尼这样的一些败类；而在这座城里来去匆匆的渺小过客，若和它的光辉的悠久的历史比较起来，则相形见绌了！

罗马的解放，在欧洲、在全世界无疑是件振奋人心的大事。热情洋溢的贺电来自四面八方，罗马的光复，进一步敲响了墨索里尼的丧钟。与此同时，苏军的反攻取得了更大的进展，到了5月底，希特勒的军队在苏联军队的强大攻势下已陷入了绝望的境地。当苏联红军重新发动排山倒海的攻势时，希特勒在东线的200个师已毫无招架之力。他已是四面楚歌，希特勒、墨索里尼这两个乱世枭雄，双手沾满人民鲜血的刽子手的末日屈指可数了。

罗马于6月4日被攻克后，凯塞林元帅的残军在一片混乱中纷纷向北溃退；盟国空军的不断袭击和地面部队的紧紧追击，搞得敌军狼狈不堪，乱成一团。克拉克将军统率的美第5集团军沿着海岸公路直趋比萨，英第8集团军则跨过特韦雷河向特腊济梅诺湖（佩贾湖）迅速推进。

面对法西斯穷途末路的形势，墨索里尼的情绪更加颓丧了。除了整天和他情妇贝塔西鬼混外，对于一切都悲观失望了。希特勒为了给他这位盟友打打气，让他继

∧ 1944年7月20日下午，希特勒领着墨索里尼查看被炸毁的会议室废墟。这次会见是怪诞可笑的，也是他们最后的一次会见。

续支撑这个危难的局面，他决定让墨索里尼于7月20日前来腊斯登堡大本营会面。谁料这一天正是希特勒几乎送命的日子！这一天中午12点42分，纳粹元首差一点被反对他的施道芬堡上校设下的定时炸弹炸死，受到了极大的惊吓。他的头发被烧焦，两眼灼伤，右臂拧伤，耳膜震坏，脊背也被落下来的一根椽子划破了。有一个目击者后来回忆道，当希特勒由凯特尔搀扶着从这所炸坏了的正在燃烧的屋子走出来的时候，几乎认不出他了——脸是黑的，头发在冒烟，裤子被撕成碎片；走路一瘸一拐，嘴角里流着白沫，犹如一个生命垂危的伤兵。

墨索里尼和希特勒这两个法西斯独裁者于1944年7月20日下午举行了最后一次会见。这次会见是颇为怪诞可笑的。在惊魂稍定之后，这个故意表示“坚强”的纳粹元首，领着墨索里尼视察了已经成为瓦砾场的会议室，却还在欺骗他自己，认为他们首创的，要统治欧洲大陆的轴心，并没有同样成为一片瓦砾。曾经趾高气扬、不

∧ 1944年7月，墨索里尼与希特勒在腊斯登堡车站话别。他们谁也未曾想到，这竟是俩人间的诀别。

可一世的意大利“领袖”，现在只不过是被纳粹打手从监禁中救出来，由希特勒和党卫队支撑起来的一个伦巴底的地方“领袖”而已。但是“元首”对这个已经垮台的意大利暴君还尽量表示自己的“友谊”。他尽可能热情地接待他，带他看那还在冒烟的，几个小时前他几乎在这里送命的会议室残迹，而且预言他们的共同事业，不管遭到多少挫折，将很快取得胜利。

会谈时，希特勒还告诉墨索里尼说，德国拥有一种秘密“武器”，能够将伦敦夷为平地。他要墨索里尼加强军力，15岁的少年也征集入伍，50岁以上的妇女也要到工厂做工。希特勒保证决不投降。墨索里尼感谢德国为意大利法西斯训练了四个师，但他在交给希特勒的备忘录中说，意大利很难满足向德国输送100万劳工的要求。

会晤结束，在腊斯登堡车站话别时，希特勒颇动感情地对墨索里尼说：“我知道，我能指望的只有您一个人。我把您当作我的最好朋友，也许是世界上唯一的最好朋友。请你相信我的话。”两个独裁者都未想到，这竟是他们最后的诀别。

可怕的结局

chapter/ 12

1883–1945 BENITO MUSSOLINI

现在，当他得知德国人已经背着他和盟国达成无条件投降的协议时，墨索里尼的心全凉了。脑子里的幻想彻底破灭了……

……越来越多的游击队战士和当地群众围拢过来……人们一把拉掉躺着的人的钢盔，露出了秃头。接着又拉下他的墨镜和上衣领子。躺着的家伙原形毕露，这正是他——墨索里尼！

随后，人们把他们拉到广场，依法枪决。

……一个妇女朝他的尸体开了五枪，尖声叫道："我为五个死去的儿子报了仇"！她的五个儿子均被拉去当兵，死于战场……

>> 被抛弃的领袖

从欧洲整个战局看，在英、美盟军和苏联红军的东西夹击下，德、意法西斯势力气息奄奄，即将寿终正寝，但在意大利战场他们还拥有一定的实力，他们仍在作临死前的垂死挣扎。在北部地区，德、意法西斯尚有27个师的兵力，其中有墨索里尼组建的五个意大利师，如果不是他们错误地选择背靠波河的防守阵地和盟国空军的压倒优势，本来他们完全可以多苟延残喘一阵子的。他们原想退出北意大利，撤退到阿迪杰河的坚强防线。在那里他们只要用一支小得多的兵力就足以牵制大量的盟军，而可以分兵解救受到盟军优势兵力威胁的其他地点。或者可以在蒂罗尔山中“民族堡垒”南面布下一道坚强的屏障。

然而，背靠波河而战的德、意守军在英、美盟军的强大攻势下迅速崩溃瓦解，这宣布了法西斯即将灾祸临头。当然希特勒对这一失败是应负首要责任的。因为当菲廷霍夫将军继凯塞林元帅接任德、意驻意大利军队总指挥时曾建议希特勒，德、意军队在目前这种劣势状况下应作战术上的撤退，以集中兵力，选择有利的地势作

V 美军部队在意大利境内追击溃逃的德军。

有效的抵抗。然而，希特勒拒绝了菲廷霍夫将军的这一合理建议并蛮横地批驳说："元首所期望的，现在和从前一样，就是保持极度的坚定来完成你现在的任务，你要保卫你奉命指挥的北意大利地区的每一寸土地。"

由于希特勒刚愎自用而造成德、意军队战略部署上的错误，为盟军尽早夺取胜利提供了有利条件，盟军统帅部决定，首先突破亚得里亚海侧翼的敌军防线而迅速进抵波河，将敌人分割包围，切断他们彼此之间联系，然后强迫他们投降，否则就坚决歼灭之。目前的计划是，由麦克里里将军指挥的第8集团军，负责打通从巴斯蒂亚到阿尔靳塔的道路，那是一条狭隘而防守坚固的通道，两旁还有大水泛滥，但是它可以通往更空旷的地带。当这一步进行得相当顺手以后，特拉斯科特将军的第5集团军就从多山的中央阵线出击，经过波伦亚的西面进抵波河岸与第8集团军会师，然后一同追击到阿迪杰河。

一切部署完毕之后，英、美盟军于1945年4月9日的晚上向德、意法西斯军队发起了总攻，经过一天一夜的大规模空袭和炮轰以后，德、意法西斯军队的防线几乎被击溃，第8集团军由第5集团军和波兰军团带头攻进了塞尼欧河。11日，他们抵达

了下一条河，就是桑特尔诺河。与此同时，第56师最前列的一个旅和突击队出其不意地在敌人后方4公里的梅纳特登陆，他们是用一种叫做“水牛”的新式两栖运兵坦克渡水送过来的。14日那天，胜利消息频传，波兰军团拿下了伊莫拉；新西兰师渡过了锡拉罗河；英第78师在北进中攻克了巴斯蒂亚的桥梁，然后同第56师一起向阿尔勒塔公路进攻。面对英、美盟军的咄咄攻势，德国纳粹元首和墨索里尼心里非常明白，这是他们的生死关头，为了作最后的垂死挣扎，他们强迫德、意法西斯军队拼命抵抗。

正当反法西斯力量在世界各地胜利进军的时候，4月12日，美国总统罗斯福在佐治亚州温泉突然逝世了。那天下午，正当女画家伊丽莎白·舒玛托娃在给他画像的时候，他突然晕倒了，从此不省人事，过了几个小时，这位为第二次世界大战最终胜利作出了巨大贡献的伟人就与世长辞了。

对于罗斯福之死，当时在全世界引起了很大震动。反法西斯同盟国采取这样或那样的方式来悼念这位伟大的反法西斯战士。刚刚从德国法西斯铁蹄下解放出来的莫斯科市民们在城市的街头悬挂了一面面镶着黑边的旗帜，以向这位伟人致敬。当最高苏维埃开会的时候，他们起立默哀。在伦敦，英国首相丘吉尔在国会发表了沉痛的、深情的演说。他回顾在战争危难之际两国领导人结下的深厚战斗友谊，并朗诵了1941年罗斯福总统亲手抄给他的朗费罗（1807～1882）的著名诗句：

联邦之舟，扬帆前进吧！
扬帆前进，强大的联邦！
忧患中的人类，
正全神贯注地将他们的一切未来希望，
寄托在你的命运之上。

在那黑云压城欲摧的时候，在法西斯反动势力的铁蹄横行欧亚非大陆的时候，在世界爱好和平的人们正在翘首企盼的时候，这首诗给人们带来了光明，带来了希望，它不仅感染了丘吉尔，而且有力地鼓舞了英国人民与法西斯德国纳粹进行坚决斗争。大约就在那个时候，罗斯福不忍看到文明的世界遭到野蛮势力的摧残和蹂躏，他想出了一种援助的非常措施，叫做“租借法”。这种办法排除了

> 纳粹宣传部长戈培尔闻听罗斯福去世欣喜若狂。

“不干涉主义”的干扰，从而向英国、法国和其他进行反法西斯战争的国家和人民提供了无私的援助。正是这种慷慨的援助，使反法西斯势力渡过了难关，获得了外援，增强了打败德、意法西斯的信心和力量，而今正当反法西斯战争取得胜利的时候，他却离开人世，这怎不使人们痛惜和悼念呢？！

但在德、意法西斯那一边，他们却指望罗斯福之死能使他们在最后一分钟挽回败局。首先获得这一消息的纳粹宣传部长，兴高采烈，手舞足蹈。“把最好的香槟酒拿出来！”戈培尔喊道，“给我接元首的电话。”

当时希特勒正在总理府地下避弹室里躲避轰炸。他拿起电话机，全神贯注地静听着对方传来的“特大喜讯”。

“我的元首，”戈培尔说“我向您祝贺！罗斯福死了！星象图里写得清清楚楚，4月下半月是我们的转折点。今天是星期五，4月13日转折点就到了。”希特勒听得十分入神，简直是心花怒放了。

“命运已经夺去了你最大敌人的生命。上帝并没有抛弃我们，”戈培尔兴奋地说，“上帝曾两次把你从野蛮的暗杀者那里拯救出来。在1939和1944年对准你的死

★易北河

流经捷克斯洛伐克、德国的一条河流。全长1,110公里，宽100～500米，流域面积14.5万平方公里。源于苏台德山脉，注入北海。第二次世界大战期间，在易北河两岸曾经进行过多次重大战斗和其他军事行动。德国第12集团军就是在易北河东岸组建的，并且曾经驻防易北河一带。1945年4月25日，美苏两国军队在濒临易北河的托尔高会师，史称“易北河会师”。此后，英国第2集团军在易北河一带积极活动，并在河岸建立了一座桥头堡。

神，现在却把我们最危险的敌人打倒了，这是奇迹！这说明命运之神已经惠顾我们了，我们的前程马上要改观了，看吧，不久的将来，世界将是我们的世界。”

意大利法西斯分子墨索里尼听到这一消息后更是欣喜若狂，他和他的情妇狂欢痛饮，一再为他们的时来运转干杯。他给随从们打气说：“天使降临了，有上帝保佑，我们很快渡过目前的难关而赢得好运！命运之神已经降临，危机马上会过去。”

法西斯的头目们异想天开，竟死抱住星象图的预言不放，他们认为罗斯福的逝世，是上帝在最后的刹那间把轴心阵营从迫在眉睫的灾难中拯救出来的千真万确的迹象！法西斯狂徒们的幻想曲，只能说明他们的愚昧和堕落。过去他们奉行弱肉强食的强盗理论，如今却靠谎言、欺骗的鬼话来苟延残喘了。

事实上，英、美盟军的反攻并没有因罗斯福总统的逝世而有所减弱，相反却更进一步加强了。如今，希特勒的西线崩溃。艾森豪威尔率领的英、美盟军横渡英吉利海峡后为扩大战果，他们向德、意法西斯军队展开了凌厉的攻势，轴心国军队虽负隅顽抗，但因军心涣散，意志低沉而日见颓势。现在，英、美盟军已经渡过莱茵河，长驱直入德国和中欧。苏红军继解放东欧之后，已进抵奥得河畔，距离柏林东市区只有56公里了。4月16日，苏军沿着一条320公里的战线发动攻势，到4月25日已经兵临柏林城下，并迅速包围了柏林城。同一天，从莱比锡来的美国第1集团军的先头部队，在易北河*畔的托尔高附近同苏军会师。德国已被切成两半。在苏军和美英盟军的强大进攻面前，纳粹军队正在土崩瓦解，仅在4月份的前三个星期中，就有100多万德军被盟军俘获。直捣希特勒的老窝，解放柏林指日可待了。

面对盟军在各条战线上的强大攻势，墨索里尼的幻想又破灭了。如今，除了希

特勒和他最亲近的党羽外，全部政府官员都相信投降已迫在眉睫而且是不可避免的了。早在2月间，驻意大利的纳粹党卫军指挥官卡尔·沃尔夫将军，背着墨索里尼，通过意大利的中间人介绍，同美国驻瑞士的情报机构负责人艾化·杜勒斯进行了秘密接触。当时决定了查证有关人员的身份证件，便以“纵横字谜”作为联络的代号。到了4月24日，沃尔夫以驻意大利的德军司令菲廷霍夫全权代表的资格，重又出现于瑞士。有关投降的谈判正在暗中加紧进行。

其实墨索里尼并非无动于衷，一看败局已定，也在试图同美、英谈判。早在3月

V 苏美军队在易北河畔胜利会师。

1日，他就派自己的儿子维托里奥·墨索里尼给米兰红衣大主教舒斯特尔带去了口信。大主教要求送去书面建议。3月中旬，小墨索里尼带着一份题为《国家元首谈判建议》的文件再次来到米兰。墨索里尼在这份文件中建议向盟军最高司令部投降。建议书写道：为了使意大利北方人民避免遭到新的牺牲，使工业和农业避免受到破坏，并为了表明法西斯对意大利的热爱，萨洛共和国建议和盟军最高指挥部签订了初步协议，由双方共同遵守。这项协议包括五点内容：一、在没有签订新的协议之前，双方维持城乡现有的社会秩序；二、双方都将打击任何“捣乱行为”和“极端行为”；三、盟军应阻止游击队的“恐怖和绑架活动”，在秩序为完全恢复正常前，阻止博诺米政府军与宪兵进入波河平原；四、谈判和签订协约应绝对遵守如下条件：停止逮捕、审讯和“迫害”法西斯分子和萨洛共和国政府成员；五、在承认所有公民的权利和义务平等，并尽快召开制宪会议的条件下，墨索里尼将解散法西斯党。

红衣大主教通过驻伯尔尼的教廷大使向盟国转达了墨索里尼的建议，但是直到4月16日，墨索里尼还没有得到答复。然而就在这一天，他在瑞士某张报纸刊登的一篇报道中，获悉驻意的德军早在他之前就暗中同盟国进行了“实现和平”的接触。这就是“纵横字谜”行动。这篇报道说：“4月4日星期五，驻米兰的德军接到命令，不得离开营房。据纳粹人士说，这项措施同旨在解决驻意大利的德军命运的谈判有关……”当墨索里尼读完这篇报道后，心神不定并十分气愤，连忙召见德国驻意大利大使鲁道夫·拉恩，要他对此作出解释。拉恩当然知道“纵横字谜”行动，而且完全支持这个行动。但是为了蒙骗这个傀儡，他佯装不知，并立即向沃尔夫报告了意大利“领袖”的不安和顾虑。

自从希特勒在阿登地区发动的冒险进攻失败以来，墨索里尼显然精神失常了，特别是在1945年4月11日，他接到梵蒂冈的来信说，盟国断然拒绝他的建议。墨索里尼觉得万念俱灰。“他一直在梦想，全靠梦想，在梦境中生活，”他年轻的文化部长费尔多南·梅扎索说，“他根本不正视现实。他在一个完全由他臆造出来的幻想世界里生活和行动。他脱离现实。他对事物的反应，他的欢乐和颓丧同现实生活毫无关系。那些感情都是莫名其妙地突然迸发的，简直让人不可思议。”

盟军的节节进逼和德、意法西斯在各条战线上的崩溃使墨索里尼

∧ 墨索里尼的情妇贝塔西。

整天处于噩梦之中，情绪极度的沮丧，整天和自己的情妇鬼混，只有从贝塔西那温暖而舒适的怀抱中，他才能得到一丝慰藉，只有在和贝塔西进行狂欢作乐之时，他才能忘掉自己末日到来的忧愁。西方记者们对于墨索里尼临终前不正常的歇斯底里的生活和狂暴情绪作了引人入胜的记载和描述。伊瓦诺·福萨尼在加尔达湖的一个小岛上同墨索里尼交谈时，发现“领袖”似乎濒于发狂。他向这位记者谈到自己的错误，同时指责其他人犯的错误更大。英国“毒辣的外交政策”迫使他卷入战争，希特勒不听他的劝告，入侵苏联。他激烈攻击国王、总参谋长和只考虑个人利益的工业财团。然后，他以悲伤的口吻承认，自从在王宫被捕以后，他一直是被监禁的人。“我对自己的命运不抱任何幻想。生命仅是永恒中的一刹那。战争结束时，他们将唾弃我，但是以后他们可能会来抹去他们的唾沫。那时我将微笑，因为我同我的人民言归于好。”

4月13日晚上，也就是在罗斯福总统逝世后的第二天，这位法西斯头子似乎又打起精神来了。他在每天召开的军政会上叫嚷，要到瓦泰利内进行最后的顽抗，拼一死活，以博得好运。但是他的意见几乎遭到全体与会者的反对，反对最厉害的是意大利军队总司令格拉齐亚尼元帅。最后墨索里尼不得不让步，他说：“没有人强迫你们到瓦泰利内去，你们每个人应该决定自己的行动。”现在几乎到了“树倒猢狲散”的境地，“领袖”的权威已荡然无存了，再也没有人甘心听命于他了。

>> 最后的挣扎

这位法西斯头子在头脑稍为冷静后，觉得在败局已定的情况下，谈判还是上策。他准备亲自出马，动身去米兰，打算同全国解放委员会（游击队）或西方同盟国谈判，继续寻求他结束战争的“意大利解决办法”。如果不行，他还可以返回北方的瓦泰利内进行最后防御。“总之，”他对格拉齐亚尼元帅说，“法西斯主义将在那里英勇地倒下。”

4月16日，他召开萨洛政府的最后一次内阁会议，并宣布政府将迁往米兰。德国大使得知消息后，立即给墨索里尼打电话，劝他不要去米兰，可迁到梅拉诺，因为在梅拉诺可受到德军的保护。对德国人早已怀有戒备心理的墨索里尼根本不予理睬。

这天，当多恩·潘西诺神父来看望他时，墨索里尼好像有点预感似地说：“你现在向我告别吧，我的神父。谢谢你为我的祷告。请你继续为我祈祷，因为我需要。我知道，我将要被枪毙。”

4月17日，太阳快落山时，墨索里尼在费尔特里内利别墅的花园里打算同妻子告别，并同他妹妹埃务维奇告别，前往米兰。他的妻子雷切尔看出丈夫神态失常，劝他留在家里，因为家里有一名德国党卫军的军官负责警卫，在这兵荒马乱的日子里毕竟有一种安全感。他不肯改变主意，安慰妻子说：“两三天内我就要回来的。”并补充说他去米兰有几件重要的事要办，其中提到了卡提纳尔·舒斯泰尔这个人的名字。舒斯泰尔是米兰红衣大主教，墨索里尼通过他要在米兰会见意大利民族解放委员会的代表。雷切尔送他到汽车旁，当他正要钻进车子里去时，突然又回过头来，凝视了一会妻子，随后又折回屋去。他抬头望望自己卧室的窗户，又环视了整座花园和平静的加尔达湖湖面，随后走到客厅里叫小儿子罗马诺弹奏了一会儿钢琴。接着，他霍地站起身来，大步走向汽车，“砰砰！”地关上车门，对司机说：“我们走吧，我们迟了。”两辆警卫车尾随其后，一溜烟地开走了。这一去，他就不再回来了。他的妻子说：“这是我最后一次看到活着的丈夫。”也许他已经意识到这一点，因此，在离家时流露出依依惜别的感情。

墨索里尼一行到达米兰时，天已很晚。他们住到设在蒙弗尔特大街的省政府内。这时从艾米利亚地区传来消息说，盟军正大举进攻，形势逼人。墨索里尼心里暗算庆幸及早离开了萨洛。

4月24日，墨索里尼收到了希特勒从大本营拍来的一份电报，这是

他们两人之间互通的最后一份电报。这是希特勒在地下指挥部发出的。被围在地堡内，成为瓮中之鳖的希特勒在来电中说：“生与死的斗争达到了白热化的程度。布尔什维克主义和犹太主义利用广大群众和各种暴力手段拼命在德国领土上纠集破坏力量，目的是把我们欧洲大陆抛入混乱之中。但是视死如归的德国人民和其他一切无所畏惧的人民，不管斗争持续多久，都将奋起抗争。他们在斗争中的非凡气概将加速当前这场战争的进程。当前正处于在一个关键的历史时刻，它将决定未来几个世纪欧洲的命运。”希特勒这种充满“豪迈之词”的电文对墨索里尼再也难起到强心剂的作用了。正是在4月24日这一天，墨索里尼通过工业家姜·里卡尔多·切拉，决意在舒斯泰尔红衣大主教的圣所与意大利北方民族解放委员会的代表进行接触和谈判。

墨索里尼在红衣大主教圣所等待了三个小时，傍晚时分，意大利北方民族解放委员会的负责人马扎罗律师和自由自愿军司令卡多尔纳将军等才来到。工业家切拉向卡多尔纳表示，现在急需和平解决问题。卡多尔纳不耐烦地说，“什么和平解决，让它见鬼去吧！”副国务秘书巴拉古凑到解放委员会代表、自由党人贾齐尼跟前，小声对他说：“咱们联合起来，一起对付德国人。”贾齐尼鄙视地说：“现在

V 早年的墨索里尼与妻子雷切尔在一起。

为时已晚。”解放委员会的代表中，唯一的一位左翼代表行动党人里卡尔多·隆巴尔迪来这里之前，他的上司已指示他：“对墨索里尼没有任何条件可讲。他只有投降，如果不投降就没有什么条件可讲的。他要投降的话，不能超过一个小时。”

谈判正式开始，红衣大主教害怕双方发生暴力冲突，想借口离开。可墨索里尼心虚，怕有意外，执意要红衣大主教陪坐。最后，红衣大主教在沙发上坐下，墨索里尼坐在他的右边，其余的人坐在沙发前的椅子上。此时此刻墨索里尼还摆着一副盛气凌人的架子，他向马扎罗问道：“这么说，律师有什么话要向我说？”

“的确，我要讲的话十分明确，也十分简单。”游击队发言人马扎罗说，“我并非有求于您，而您，也许会接受的——我只要求您必须无条件投降并让我们接受您的投降。”

墨索里尼顿时惊得目瞪口呆。他极力克制自己，稍微停了片刻，他说：“我不是为此而来的！他们告诉我，我们在这里开会讨论条件。我是为了保护我的人，他们的家属和法西斯民兵。我应该知道他们将来的命运如何。我的政府成员的家属应该得到保护，可有人对我说，民兵将把他们作为战俘交给敌人。”

“这些都是细节，”另一位游击队员插话说：“我认为我们有权解决这些问题，但鉴于法西斯黑衫军的累累罪行，我们不能保证像对待一般俘虏一样来对待法西斯战争罪犯。”

“那太好了，”墨索里尼说道：“这样的话，我们可达成协议。”

此时和墨索里尼一同来参加谈判的意军总司令格拉齐亚尼*元帅再也按捺不住了。他说：“不行，不行，领袖！请允许我提醒你，我们对自己的盟友承担着义务。我们不能撇开德国人进行这种单独投降的谈判。我们不能忘记义务和荣誉。”

“关于义务问题，用不着您来教训我们！不过，德国人似乎并无这种顾虑。”游击队的将军卡多尔纳斩钉截铁地回敬道，“前四天，我们同他们讨论了投降条件。我们已经就所有细节达成了协议，我们希望在某一时间签订一项条约。”红衣大主教舒斯泰尔也证明说，昨天他同沃尔夫将军派来米兰的瓦尔特·拉乌夫上校谈话时得知，德国人甚至主动提出，在盟军到来之前，德军将首先使意大利法西斯缴械。

听了这些话后，一丝痛苦表情掠过墨索里尼的脸上，马扎罗对此观察得十分仔细，他问道：“难道德国没有通知你的政府吗？”

这些消息犹如重型炮弹，使墨索里尼怒不可遏，他意识到自己又

∧ 时任北非意军总司令的格拉齐亚尼（右）在北非指挥作战。

★格拉齐亚尼

意大利元帅。生于菲莱蒂诺。青年时期在意大利殖民军中服役。第一次世界大战后，多次指挥殖民军对利比亚阿拉伯族的反抗进行镇压。1935～1936年任南方集团军司令，对埃塞俄比亚作战。1939～1940年任陆军参谋长。1940年7月任驻北非意军总司令。德军占领意大利后，1943～1945年任“意大利社会共和国”国防部长。1950年意大利军事法庭判处其19年徒刑。旋即被特赦。1955年在罗马逝世。

被自己的盟友出卖了。“德国人竟背着我干这种事，可以说，德国人在意大利背后捅了一刀，德国人一向把我们看作奴仆！”“到头来，他们又背叛我们！”“到头来，他们又背叛了我！”墨索里尼大喊大叫，气得直跺脚，他扬言要发表广播演说，揭露德国人这种背叛盟友的可耻行为。

这时马扎罗提醒他说：“时间已经差不多了，游击队正在一个接一个地解放隆巴第地区的各个城市，何去何从，望你早些作出定夺。”墨索里尼突然站起来，用沙哑而愤怒的声音说道：“我去找德国人算账！”并说：“一个小时后，我就回来，我们签订协议。”他怒气冲冲地走出客厅，其他法西斯头目也紧紧相随而去。

< 墨索里尼四面楚歌，最后德国人也抛弃了他。

墨索里尼找到纳粹德国驻意大利的主要负责人之一的比尔策，向他喊道："你们的沃尔夫将军背叛了我们！他们背着我们同盟军签订了投降协定。"比尔策大惊失色，疑惑不解地说："沃尔夫将军？背叛？"

墨索里尼一步两个台阶地急匆匆地向楼上走去。嘴里一个劲儿地嚷道："都是骗子，刽子手！不能同这些家伙打交道！"

北方民族解放委员会的代表还在红衣大主教的圣所里等候墨索里尼回来签字投降。这时，解放委员会社会党代表桑德罗·佩尔蒂尼等人来到。佩尔蒂尼向卡多尔纳将军嚷道："你们根本就不应该与他东拉西扯！我们要的是对他就地正法！"马扎罗激动地回答说："假如墨索里尼投降的话，我们就应当遵守诺言。"红衣大主教插嘴说，"如果企图用武力活捉墨索里尼的话，后果是极其严重的，会引起内战。"佩尔蒂尼反驳说："车轮在这样进行着，无论是您，还是我都无法阻止！"红衣大主教说："你们应当向你们的主教起誓，不举行武装起义。"共产党人艾米利奥·塞拉尼激动地说："可惜，您不是我的主教。我们举行武装起义是毫无疑问的！"

和世界上所有的反动派一样，墨索里尼这个萨洛共和国的傀儡是不见棺材不落泪的。他几乎一直把幻想保持到最后一刻。在3月底，这位意大利法西斯头目，最后一次访问了他的德国伙伴，又被希特勒灌了一顿迷魂汤。当他回到加尔达湖畔的总

部时，心中还满以为靠着那秘密武器还可以扭转局势。但是盟军从亚平宁山脉的迅速推进，使这些希望落空了。当时盛传墨索里尼将在意大利和瑞士交界的山区进行最后的抵抗，但是，他的法西斯共和国已经不再有战斗的意志了。

现在，当他得知德国人已经背着他和盟国达成无条件投降的协议时，墨索里尼的心全凉了。脑子里的幻想彻底破灭了。但是，即便到了山穷水尽的地步，这位法西斯头子仍缺乏自知之明，仍不愿束手就擒，不甘心作人民的俘虏，特别是当他想到最终将被送上绞刑架或送入美国动物园供人民展览时，更是心惊肉跳、不寒而栗了。因此，他又怀着侥幸的心理决定，出走到瑞士去避难，或到意大利北部山区去打游击。然而，善有善报，恶有恶报，当游击队负责人得知墨索里尼等人向科摩地区逃窜后，立即向这一地区的游击队发出通知，在科摩地区布下了天罗地网。

>> 暴尸街头

墨索里尼看到和当地游击队谈判无望，便决计逃跑出走。4月25日，墨索里尼一行分乘30多辆汽车朝科摩方向奔去。打头的是一辆德国坦克和几辆“摩蒂”军团的装甲车。法西斯党的书记布法里尼曾吹嘘，他将在科摩集中几千名“忠诚的法西斯分子”来保卫“领袖”。墨索里尼一行于当晚抵达科摩市政府。一看心都凉了。原来在市政府院里只聚集了几十个人。萨洛共和国的一些头目，包括傀儡政府的国防部长格拉齐亚尼都丢下“领袖”自顾逃命去了。

墨索里尼来到科摩不久，看到抵抗无望，便急于安排后事。他先给妻子雷切尔写了一封信，这是他留下的最后一封信，也是对妻子的遗嘱，这封信是在27日深夜送到雷切尔手中的。当时雷切尔带着孩子暂时在蒙查一所别墅里胆战心惊地避难。忽然听到了敲门声，“我有一封信要交给您。”门外站着一名士兵，雷切尔连忙开门，接过信。她一看笔迹，果真是丈夫写来的，就马上叫醒了儿子和女儿，全家万分紧张地打开信，看到第一句话，她就感到“有一股寒意流遍全身”。墨索里尼在信中绝望地写道：

现在，我已经走到生命的终点，翻到了我自传的最后一页。我们

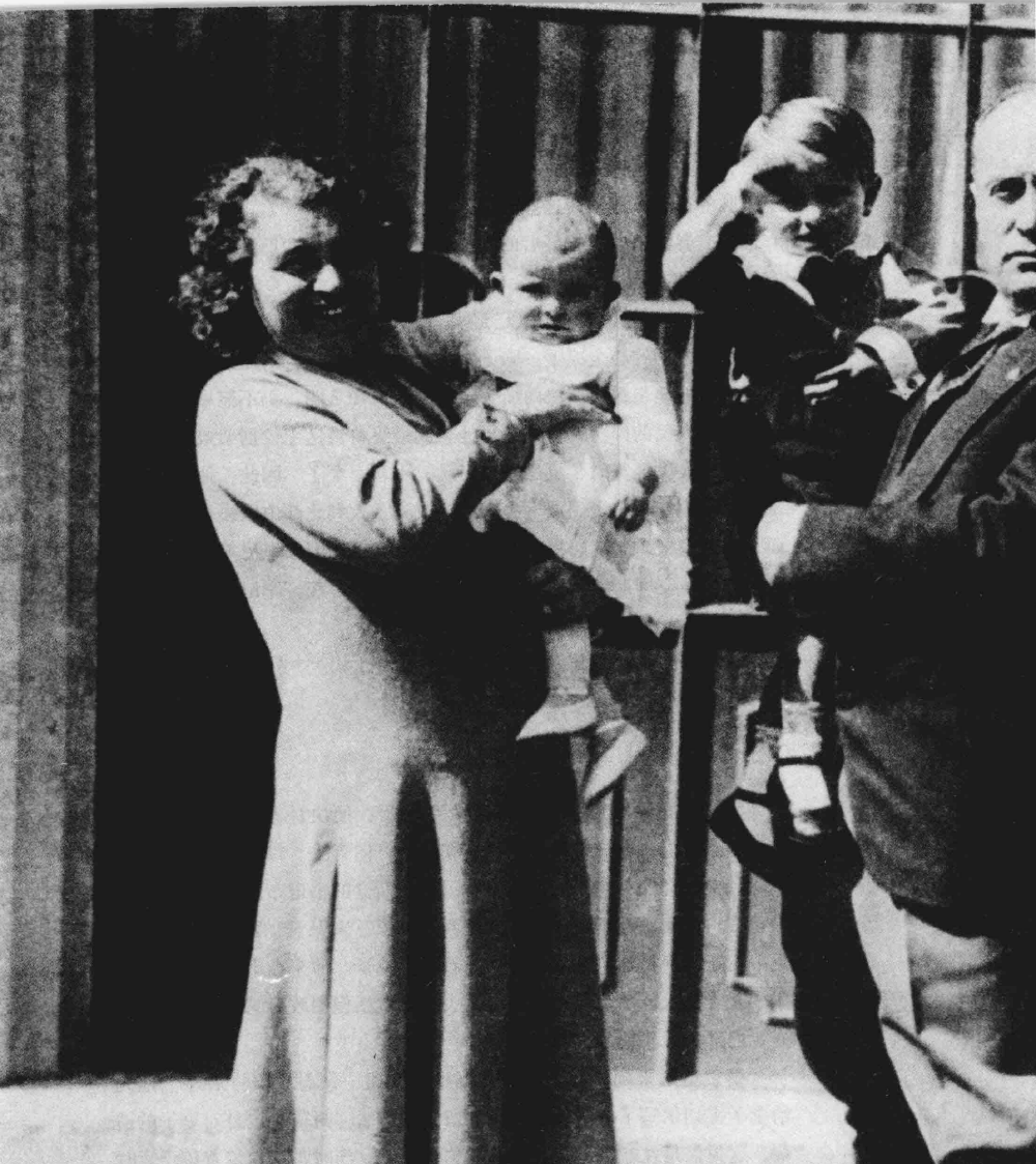

∧ 墨索里尼和他的妻子雷切尔和五个孩子在一起。

两人也许再也不能见面了，所以我现在决定给你写这封信。我恳求你忘掉我无意间伤害过你的过错。但你知道，你是我真正爱过的唯一的女人。在这严峻的时刻，我可以在上帝和布鲁诺的亡灵面前对此发誓。你知道，我还得在瓦尔泰利内地区对游击队作最后一次抵抗。你一定得想法和孩子们一起到瑞士去，在瑞士你们可以过你们的新生活。我想瑞士当局不会拒绝你们入境的。因为过去我一直帮助他们，何况事实上你也不曾卷入政治漩涡。如果进不去，那么你就向盟军投降。他们会比意大利人更宽宏大量。代我照顾好安娜和罗马诺，特别是安娜，她更需要慈爱。你也知道，我是多么的爱她。罗马诺毕竟能帮助你一臂之力了。吻你和孩子们。你的本尼托，于科摩。

1945.4.27

墨索里尼在信中提到妻子原谅他所做过的错事，其中包括他与情妇贝塔西的关系，自从他和这个浪漫女人厮混以后，他同雷切尔的关系就冷淡了。这个曾经和他共患难的夫人，几乎被他气疯了。

夜晚，墨索里尼和他的随从，这股小小的法西斯流寇，下榻在格朗多拉小镇上的米拉瓦莱旅馆。他们准备在这里等待党的书记亚历山德罗·帕沃里尼和其他死党。他们除了少数在外面值勤放哨外，其余的人在屋里闲坐着，沮丧地听着电台广播的关于克拉克将军的胜利推进和北部地区游击队起义的消息。此时，在墨索里尼的随从中，有一位长得迷人的名叫埃莱娜·库哈蒂的姑娘，她是墨索里尼昔日的一个情妇的女儿。库哈蒂向“领袖”建议，与其在这儿坐着死等，不如派人亲自骑自行车到科摩探听帕沃里尼及其他一些死党迟迟未到的原因。当贝塔西无意之中听见他们在花园里窃窃私语时，她歇斯底里地大喊大叫起来，要人们把这位姑娘打发走。即使在危难的时刻，这个淫荡的女人还在争风吃醋。墨索里尼左右为难，力图使她平静下来。她竭力争辩着，双脚钩在地毯缝里摔倒了，哭成了泪人儿，有些“官员”看到如此情景，不辞而别，离开旅馆，各奔前程去了。

拂晓时分，墨索里尼和他的随从上路了，他们准备逃往梅拉诺，在这支丧魂落魄的车队里，墨索里尼的轿车行驶在前面，后面的装甲车里坐着法西斯党的书记帕沃里尼和几位部长，还有两个皮箱，内中装有大量的文件和金钱。走在车队后面的是一辆挂着西班牙牌照的小轿车，里面坐着墨索里尼的情妇贝塔西的哥哥切洛的一家。当车队到达梅纳焦市郊时，他叫住一个行人，问附近是否有游击队。回答是：“到处都有！”墨索里尼停住了车子，径直钻进了装甲车。

此时，北方民族解放委员会早已通知科摩一带游击队各个哨卡，严密注意来往车辆，不要放过墨索里尼。4月27日清晨，梅纳焦以北17公里处，在沿科摩湖畔公路旁边，当地游击队上尉达维德·巴尔别利从窗子里透过细雨，看着湖面上的蒙蒙晨

雾。忽然，远处有马达声响。他向身后的游击队战士说："注意，该是墨索里尼来了吧？"原来他们已经得到通知，说是梅纳基奥有一支德国党卫军部队，大约200人，在汉斯·法尔梅耶的指挥下正在撤退，据说墨索里尼混在其中，游击队接到通知后在各个路口设置了路障。27日凌晨六时出现了40多部机动车。车队长达一公里左右。游击队只有轻武器，无法对付坦克和卡车，巴尔别利向天空打了一排枪，向附近的游击队发出信号。车队在距离游击队哨卡90米处停下，因为前边是用树干和石头设置的路障。随即一支由八人组成的游击队巡逻队走下山来。

∧ 抓获墨索里尼的游击队长贝利尼。

贝利尼命令车队停止前进，立即投降。此时，大坦克里坐着墨索里尼、帕沃里尼、基斯纳特等人，他们四下环顾，不禁吓得出了一身冷汗：前边是游击队设置的路障，左边是陡峭的山崖，右边是科摩湖水。法尔梅耶是德国人中唯一能讲意大利的人。他走上前去说，他们受命要赶到梅拉诺，无意同意大利人作战。游击队军官皮尔、路易吉·贝利尼摇了摇头说，他也受命阻止敌人的一切通过，任何人不得违例。法尔梅耶一再要求通过，贝利尼毫不让步。

中午1点，法尔梅耶谈判回来了。他向基斯纳特汇报说，情况不妙，到处都是戴红袖标的游击队员，他们持有武器埋伏在岩石后边，桥上也埋有地雷。法尔梅耶认为，要想通过此地，就必须把德国人和意大利人分开。基斯纳特有些为难，因为他必须护送墨索里尼到德

国，可是又不能为了墨索里尼而与游击队交火。最后他决定让墨索里尼装扮成德国士兵，混在德国人中带回德国，而把其他意大利人交给游击队处置。这时，墨索里尼打开车门向他们招手，他们走过去。墨索里尼恳求说："这里有一位夫人，她的命运如何，使我甚为牵挂，能否让她处在你们的保护之下。"显然，墨索里尼指的是情妇贝塔西。两个德国人私语了几句，然后对墨索里尼说："车队马上就要开动。"他们甩给墨索里尼一套德国士兵服，告诉他要想活命，就必须换乘德国卡车。墨索里尼无可奈何地说："如果我见到元首，我对他说，为了让游击队放行，我不得不改头换面，进行伪装，那时我会感到羞愧难当。不行，我要战斗。"基斯纳特说："算了，任何抵抗都毫无用处。"墨索里尼涨红了脸，只得乖乖地穿上德军大衣，戴上一副墨镜，并递给他一支士兵用的步枪。墨索里尼请求德国人能带上他的部长，没有得到同意。他又恳求至少带上贝塔西，德国人不耐烦地说："领袖，这样不行。只能你一个人过去。"墨索里尼只能听命，在德国人的带领下，爬上了第四辆卡车。

车队启动了，来到哨卡前。游击队要对所有的车辆进行严格检查，以防意大利人蒙混过关。贝利尼和拉扎罗在检查头两辆车。突然拉扎罗听到有人叫他。原来是一个名叫内戈里的青年在第四辆卡车上发现了墨索里尼。内戈里曾在舰队当过炮兵，当墨索里尼从蓬扎岛向马达雷纳岛转移时，他在那只船上服役。他把拉扎罗拉到一边，贴在他的耳边轻声说："大肚子在那边。""大肚子"是墨索里尼的外号。

原来内戈里奉命到后面一辆卡车上去核对证件时，发现一个胖子，紧靠驾驶室的挡板躺着。当游击队员前去索取证件时，车上的德国士兵十分紧张。他们劝阻说，躺着的是一个酒鬼。内戈里不予理睬，拉下躺着的胖子领子，一看就认出是墨索里尼。这位游击队员十分机智，装作没有认出的样子，若无其事地爬下卡车前来向政委拉扎罗报告。他边说边领着拉扎罗，朝墨索里尼躺着的那辆卡车走去。

拉扎罗走近一看，果真有一个裹着德军大衣的胖子躺着，钢盔直拉到齐眼的部位，竖着的大衣领子把整个脸部都盖住了。拉扎罗走上前去，拍拍他的肩膀，用法西斯分子惯用语喊道："伙伴！"躺着人一动不动，也不作回答。拉扎罗又一次拍拍他的肩膀，用讥讽的口吻说道："大人阁下！"还是没有反应。拉扎罗恼火了，就大声喊道："英雄本尼托·墨索里尼！"这一下肥胖的身躯不安地动了一下，但他依然躺着，四周的德国人紧张得脸色铁青，个个都呆呆地望着。车上的德国士

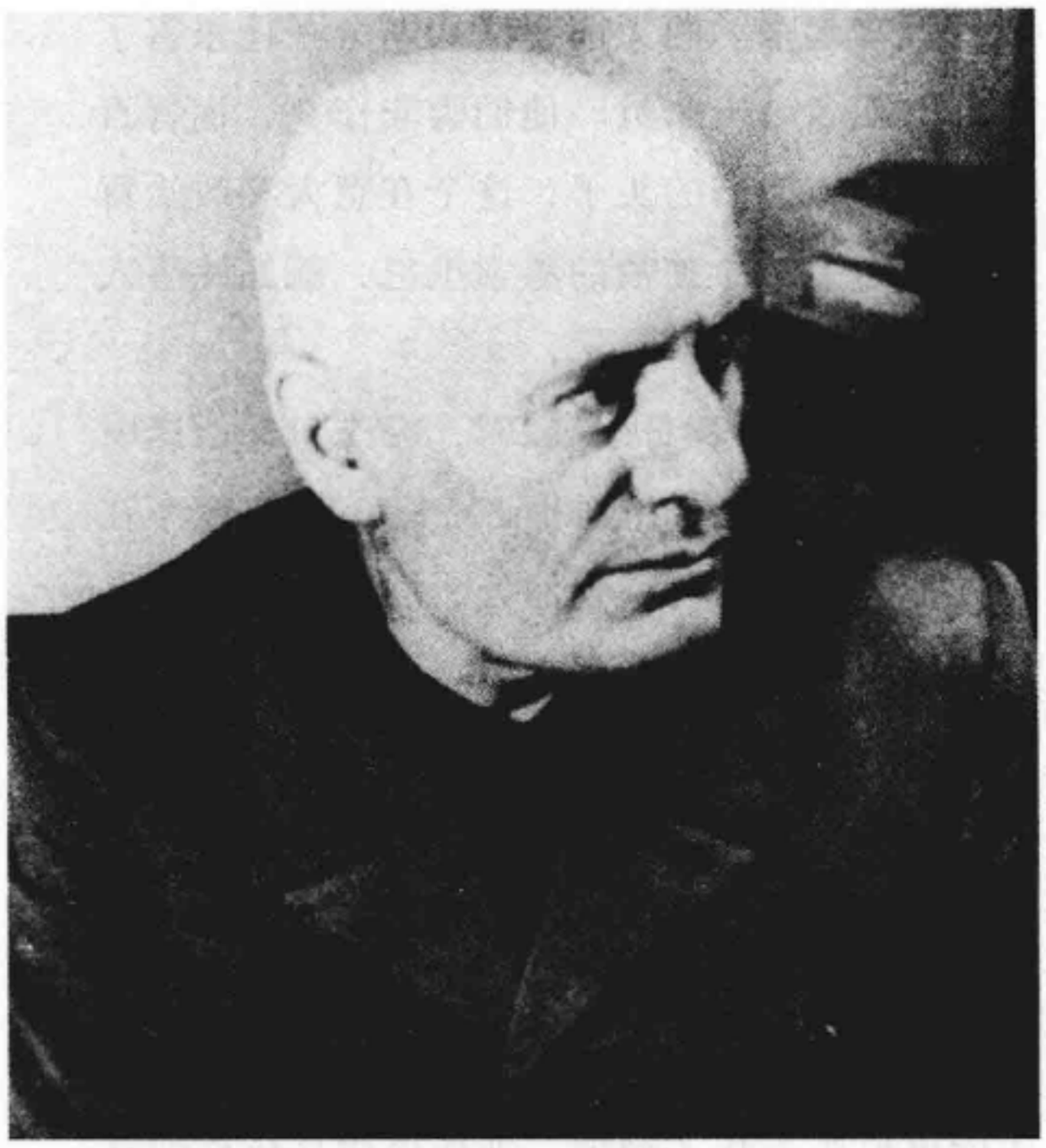

> 被俘后的墨索里尼。

兵纷纷跳下车来。显然他们也不愿受牵连。

这时越来越多的游击队战士和当地群众围拢过来。拉扎罗抓住卡车挡板，爬上车去，他一把拉掉躺着人的钢盔，露出了秃头。接着又拉下他的墨镜和大衣领子。躺着的家伙原形毕露：这正是他——墨索里尼！

墨索里尼脸色煞白，像死人一般。他躺在那里瑟瑟发抖。在他的双膝间夹着一支冲锋枪。枪管对着胸膛。拉扎罗抓住了墨索里尼的武器，使劲将他提起。“你没有其他武器了吗？”墨索里尼一言不发，解开大衣纽扣，不知从裤子的什么地方掏出一支口径九毫米的“格利森蒂”长管自动枪。两人互相打量着，拉扎罗像一只雄鹰，死死地盯着这个他曾经崇拜过但同时也诅咒过的人。墨索里尼面色蜡黄，呆若木鸡。他茫然若失地看着拉扎罗，显得恐惧、疲乏。自称信奉尼采的“超人”哲学的法西斯“领袖”，此刻丧失了一切意志。他的灵魂已经脱壳了。

“我们以意大利人民的名义宣布：你已被捕！”拉扎罗宣布说。“我什么也不干了”。墨索里尼含糊不清地说道。“我保证，在我负责看押你的时候，连你脑袋上的一根头发也损害不了。”“谢谢。”墨索里尼这样应了一声。此时人群开始愤

怒地责骂起来。两天前，法西斯分子还杀害了当地的四名游击队员。他们为非作歹，祸害百姓。如今，他们的头子，这个在意大利政治舞台上充当了22年独裁的墨索里尼，就如此落入了人民手中。

1945年4月28日凌晨2时，在杰尔马西诺财政警察兵营里，有一辆菲亚特1,500型小汽车在等候把墨索里尼转移到他处，因为已经有许多人知道墨索里尼被关在这里。上级命令将墨索里尼转移到科摩附近的莫尔特拉西奥镇，在转移时，游击队队长贝利尼告诉墨索里尼说，游击队已同意贝塔西的请求，允许他们两人待在一起，当车行驶到东戈时，另一辆转移贝塔西的汽车在那里等候，为了掩人耳目，游击队给墨索里尼头上扎了绷带，把他说成是负伤的英国军官。贝利尼把墨索里尼和贝塔西带到一个名叫贾科莫·德马利亚的游击队员家里，只能谎称说，这是一对好人，请他们多多关照。贾科莫的妻子把二楼房间腾出来，换上床单。贝塔西对墨索里尼说："房间已经收拾好了，我们上去好吗？"墨索里尼完全失去了往日的威风，他木呆呆地坐在壁炉旁发愣，连贝塔西的话也没听见。两人上楼后，贾科莫的妻子感到那个男人像墨索里尼，便去问看守的两个游击队员，两个年轻人微笑地对她说："的确很像墨索里尼，不过实际上不是他。"

且说，4月27日清晨，设在米兰的自愿军团(北方游击队联合武装司令部)接到报告：墨索里尼在科摩湖附近的东戈地区被加里波第游击队第52旅抓获。墨索里尼的情妇贝塔西及数十名随从同时被俘。这一消息使游击队总部十分振奋，但如何处置墨索里尼却是一个牵动许多方面的敏感问题。罗斯福总统早就设想把墨索里尼同纳粹战犯一起送到纽伦堡国际审判*；英

★纽伦堡国际审判

战后初期，反法西斯盟国在德国纽伦堡对二战祸首德国首要战犯所进行的国际审判。1945年11月开始，1946年10月结束。该审判的依据是1942年1月流亡伦敦的9国政府所发表的宣言。1943年10月，联合国战犯委员会成立，不久发表处理战犯的宣言。德国内阁、参谋本部、国防军最高统帅部等未被宣判为犯罪组织。对此，苏联方面的法官曾表示反对和不满。纽伦堡审判，在国际关系和国际法史上占有重要地位并产生了重要影响。

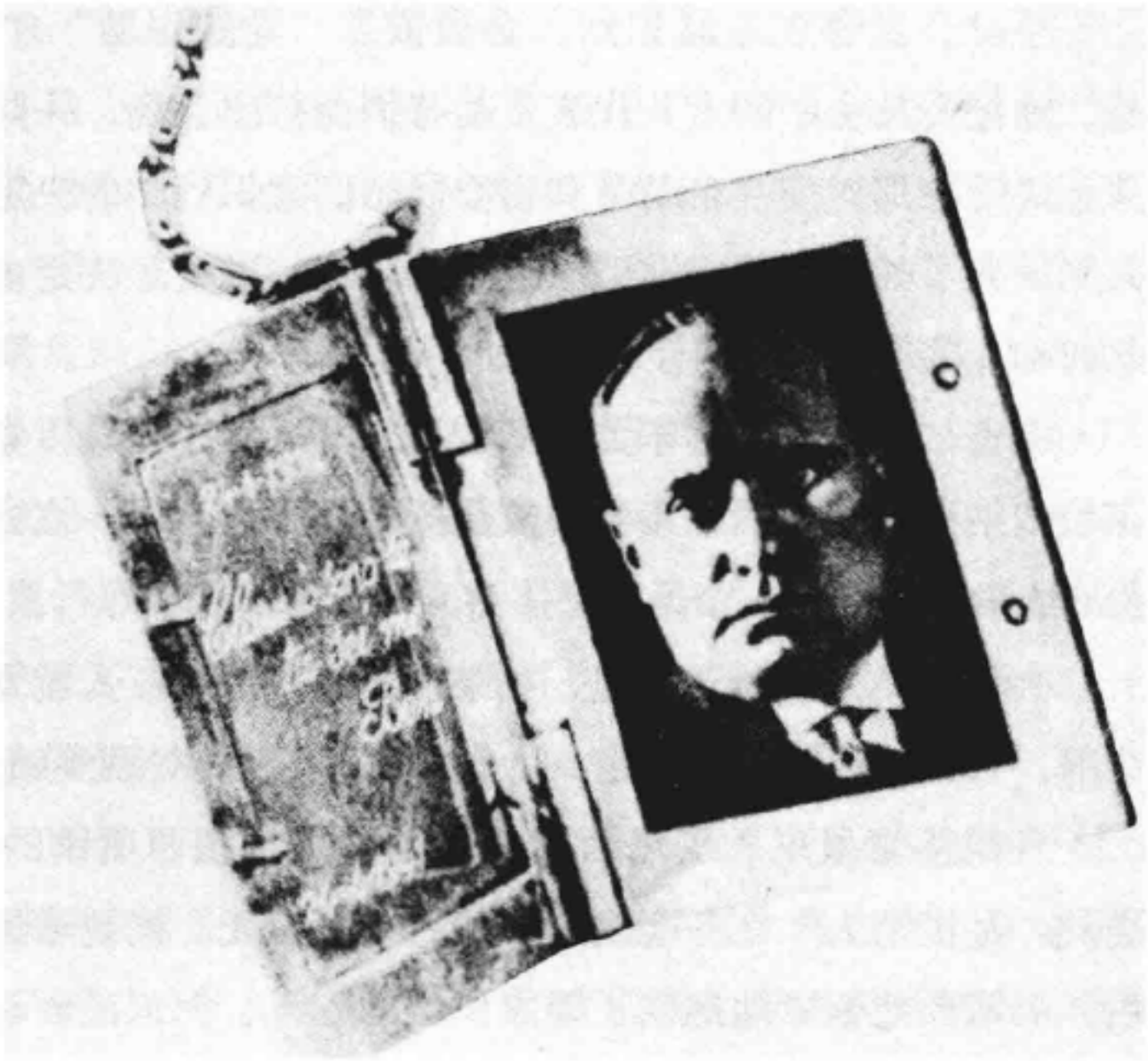

> 墨索里尼送给贝塔西的纪念品。

国人则欲尽快抓住并杀死墨索里尼；而意大利抵抗运动各派系又与英、美盟军分别有着不同的联系。一时间，各国间谍云集科摩湖畔，形势极为复杂。为防止国际方面和意大利境内法西斯势力劫持这个独裁头目，自由自愿军团总部决定：将墨索里尼立即就地处死。军团副总司令，意共领导人隆哥亲自选派他的助手兰普尔迪和总部参谋瓦莱里奥上校，前往东戈执行处死墨索里尼的任务。

第二天黎明，天气晴朗，风和日丽，空气中饱含着强烈的芳草气息。这是1945年4月28日，就在这一天，希特勒将要在柏林的一个地下的钢筋水泥掩体内同他的情妇爱娃·布劳恩举行婚礼，然后两人双双自杀。六天之后，德军就开始投降，而16天之前，富兰克林·罗斯福不幸殉职，由哈利斯·杜鲁门继任美国总统。

上午八时刚过，瓦莱里奥和兰普尔迪就带领着一支小分队赶到科摩省民族解放委员会的临时办公地。他们出示证件，说明了他们到这儿所要执行的任务。然而，出乎两位“特使”意料，委员会全体成员打算由52旅将墨索里尼押往米兰发落，并为此准备了一个大木笼。击溃法西斯政权并抓获墨索里尼，是人民解放战争的伟大胜利，他们无论如何也不愿放弃这一显示胜利的光荣机会。但委员会主席、共和党人斯福尼等少数人，则企图拖延时间，以待盟军赶来。在战争即将结束之际，意大利向何处去的问题已提上了日程，抵抗运动内部各党之间的差异和矛盾开始凸现。两位特使费尽口舌交涉了近三个小时，委员会的立场毫无松动。

至此，兰普尔迪意识到，必须依靠“党的帮助”才能完成这一庄严使命。于是，他把委员会中的意共代表希翁蒂悄悄拉出会场，一同驱车前往意共科摩省委，并且终于在那里使“希翁蒂和省委同志们意识到党的决定是正确的”。随后，他们共同研究了如何克服将在52旅遇到的障碍。省委还决定由副书记阿格列托陪同兰普尔迪和瓦莱里奥上校前往东戈。

兰普尔迪一行抵达东戈镇52旅司令部之后，先是以党的名义同政委莫雷利和参谋长卡纳里分别谈话，接着同佩德罗旅长举行会议，双方经过艰难磋商，定下了一份15人的处决名单，全是“萨洛共和国”的部长和罪行累累的法西斯要犯。

会议一结束，兰普尔迪、瓦莱里奥和莫雷利三人就驾驶一辆吉普车飞速驰离司令部，直奔关押墨索里尼的乡间小镇——莫尔特拉西奥镇。

且说墨索里尼和贝塔西被转移到莫尔特拉西奥镇的贾科莫家里，一对臭名昭著的“乱世情人”在一起度过了最后一段时光。当墨索里尼和贝塔西一同来到楼上后，贝塔西便紧紧地抱住了墨索里尼的脖子，泪流满面地问道：“亲爱的，他们将会怎样对待我们呢？他们会把我们交给盟军吗？还是……”“我也不知道。”墨索里尼痴呆地自言自语道。

“但愿他们会把我们交到盟军那去。”贝塔西期期艾艾地说道。

V 十字架处是枪决墨索里尼的地方。

“无论如何，我的命运已经注定，上帝已在向我招手了。虽说人们现在都痛恨我，但他们一定会后悔的。他们最终会理解我并敬仰我所从事和开创的事业的。亲爱的克拉拉，我十分感谢你的忠诚，在我最危险的时刻，在我生命的最后时刻，只有你忠心地待在我身边陪伴着我并给我以安慰，只有你才是我最爱的人，希望你能原谅我过去一切对不住你的地方。”墨索里尼颇动感情地说道。

“亲爱的本尼托，别说了，你是我一生中唯一爱过的男人，我不能没有你，无论如何，我一定会永远和你待在一起的，即使你会遭到什么不测，我也会和你一起去的。”

兰普尔迪、瓦莱里奥和莫雷利三人所乘的吉普车翻过一道草木繁茂的丘陵，在一座典型的意大利北方农舍附近停了下来。三个人爬上楼梯，径直来到关押墨索里尼和贝塔西的房间。一个身材粗矮的老头正站在房门旁边，他下意识地微微抬起前臂，手里举着眼镜盒，显得有些不知所措。这就是祸国殃民的法西斯魔鬼墨索里尼吗？兰普尔迪和瓦莱里奥还是第一次见到他，一下子很难将眼前的他同法西斯宣传画上虎虎生威的形象统一起来。眼前的墨索里尼面容凄楚，神情颓丧，那总是剃得光光的大脑袋布满了短而稀疏的白发。而贝塔西这时还穿着裤衩半裸着躺在床上。为了打消墨索里尼的疑虑，瓦莱西奥进屋后，向墨索里尼敬了个礼，说道：“我是来营救您的。”墨索里尼的眼里闪出一种异常的光，不知是因为信以为真而激动，还是因为料到死亡在等待自己而伤感。墨索里尼和贝塔西被带走后，贾科莫的妻子收拾房间时，发现两人用过的枕套上留下了斑斑泪痕。

墨索里尼和贝塔西被押出农舍，推上吉普车的后排座位。不一会儿，汽车就停在了贝尔蒙别墅的大门前，这是兰普尔迪等人预先选定的刑场。兰普尔迪对墨索里尼说：“你迫害过无数共产党人，是否想到过这笔账终究要算呢？”墨索里尼沉默不语。瓦莱里奥命令墨索里尼和贝塔西：“下来！”然后用枪对准了他们，命令他们往铁栏杆左边走，站在别墅的围墙前边。此时，曾杀人如麻的法西斯元凶意识到他的大限已到，表情呆滞，他步履蹒跚，吃力地向前走去。克拉拉泪洒衣襟，紧紧地依偎着他。瓦莱里奥向墨

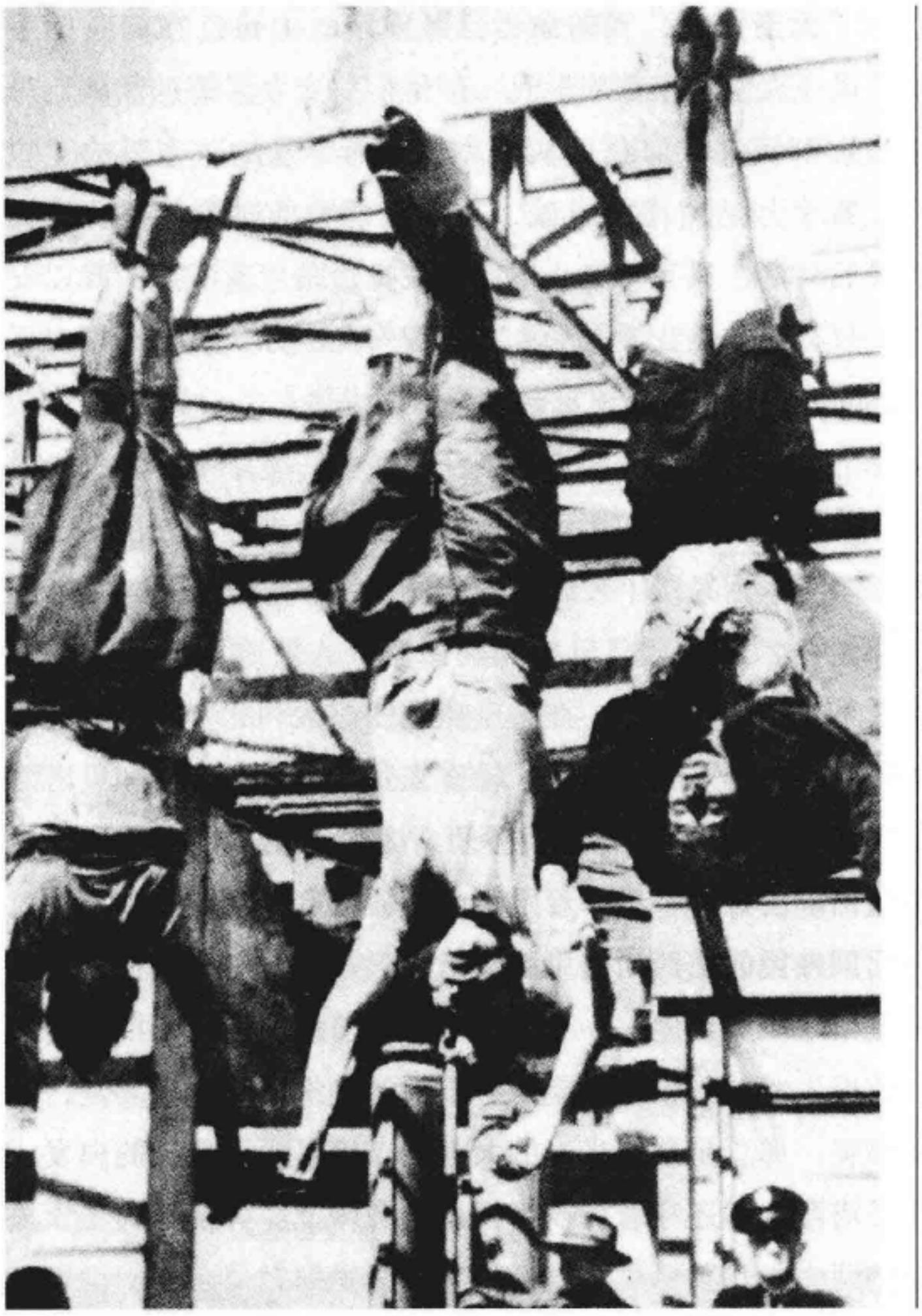

∧ 墨索里尼和他的情妇贝塔西及其同伙被游击队悬挂起来示众。

索里尼和贝塔西正式宣布判处他们死刑。他说：“本人奉自由自愿军总司令部的命令，要为意大利人民伸张正义！”瓦莱里奥说完便把冲锋枪对准了他们，但冲锋枪意外失灵。兰普尔迪随即从大衣口袋里掏出手枪，扣动扳机，没想到子弹卡壳。就在他们瞄准墨索里尼的一瞬间，贝塔西突然高声喊叫：“你们不要打死他！”她同时反转身体护住了墨索里尼。可能正是女人的一举动刺激了本已丧魂落魄的墨索里尼。他强挺着睁大眼睛，掀开胸前的军大衣翻领，用嘶哑的声音喊道：“向我心口开枪！”这时，瓦莱里奥上校把正在附近警戒的莫雷利政委喊过来，抓过他的冲锋枪，把满膛子弹射向墨索里尼和他的情妇，墨索里尼身中九弹。罪恶累累的法西斯

头子得到他应有的下场。此时，手表的指针正指向4月28日下午4点10分。这是意大利历史上的一个重要时刻，标志着欧洲和世界反法西斯战争的最后胜利。翌日，在意大利境内的德国军队就宣布投降了。

处死墨索里尼之后，兰普尔迪等三人火速返回东戈。所有与墨索里尼同时被捕的人已全部集中在镇政府大楼，佩德罗旅长和瓦莱里奥上校逐一核实他们的身份。瓦莱里奥来到贝塔西的哥哥马切洛·贝塔西前面，决定再审问一下这个“西班牙外交官”。

“您会讲西班牙语吗？”瓦莱里奥用西班牙语问道。

“不会，我会讲法语。”

“怎么?”瓦莱里奥讽刺地惊呼道，“一个西班牙领事不会说西班牙语！”

马切洛·贝塔西无力地解释道，他在意大利生活了20年，但半年前他去探望过住在西班牙的父亲。

“那当你同父亲谈话时，你对他讲法语吗？”瓦莱里奥用轻蔑的口气对他说道。他跳起来打了马切洛·贝塔西一记耳光，“我知道你是谁，下流胚！拉出去，立即枪毙！”

“我不是西班牙领事，我是马切洛·贝塔西，是意大利情报局的头子。”这个法西斯特务终于承认了自己的真实身份。

随后，瓦莱里奥上校把13名罪恶累累的法西斯走卒拉到广场，依法枪决。“正义伸张了！墨索里尼死了！”群众拍手称快。

对于这位失败的独裁者来说，死亡还不算是结束。8年前，他曾表示，希望到他整个一生的长戏演完，最后落幕的时候，人类将能为之心碎。“我的墓碑，”他宣称，“要刻上这样的墓志铭：‘在这里躺着大地有史以来的最聪明的动物。’”可是早在他说这句话的四年前，他曾在他的弟弟阿纳尔多的传记里写过：“如果我希望死后能得到安宁，那我可就太天真了。在革命领袖的周围，不可能存在着安宁。”

4月28日晚上，墨索里尼、贝塔西和另外13名法西斯头子的尸体像死猪一样被装在同一辆卡车上，连夜送到法西斯的发源地——米兰市，被抛弃在洛雷托广场上。巧的是，这正应了几个月前墨索里尼的夫人雷切尔的咒骂。原来，当雷切尔发现贝塔西与丈夫姘居后，便勃然大怒。她在内政部长的陪同下，率领一卡车警察，不顾一切地闯到贝塔西的别墅，大打出手。在那场闹剧结束的时候，她脱口骂道：“娼妇，你一定不得好死，他们一定押你上洛雷托广场！”游击队员把这些法西斯要犯的尸体卸下，叠放起来，直到天大亮的时候，才把他们排放好。墨索里

尼侧放着，他的头颅枕在贝塔西的乳房上。

墨索里尼被处死的消息迅速传遍全国各地。一些顽固的法西斯女党徒闻讯后，削去长发，在额头上涂上红色的镰刀锤子徽记，来到米兰市洛雷托广场，向他们的领袖致哀。29日上午九点，一大群呐喊着、疯狂的米兰市民聚集到广场上来，痛骂他们那已经死去的领袖。一个妇女朝墨索里尼尸体开了五枪，尖声叫道："我为我那五个死去的儿子报了仇！"她的五个儿子均被法西斯拉去当兵，死于战场。一个男子嘲弄地将一根长棍子放在他的手里，好像一根君主的权杖。两个年轻的意大利人狠狠地踢了几脚他的脑袋。一个市民再也无法忍受心中的愤怒，发泄那无法忍受的愤怒。

为了制止越来越多的无法控制的人群，游击队不得不向他们头顶上鸣枪，并且用水龙头阻止拥上来的人流。一个游击队员试图平息人群的愤怒就将一具具尸体高高举起来给人们观看。

"再举高点！"人们叫嚷道。"我们后面的人看不见！"

后来，人们抓着一具具尸体的双脚，把他们倒吊在加油站前的横梁上。一名游击队员把贝塔西悬在墨索里尼旁边，让他们双双示众。墨索里尼和贝塔西的尸体在米兰的晨风中摇来荡去。人群肃静得出奇，茫然地望着这个来自多维亚的铁匠儿子。就是这个铁匠的儿子在孩提时代曾用石头进攻过另一个男孩，而使父亲为之骄傲，从那以后，他便学会了复仇、暴力、憎恨，迈入了他叱咤风云的人生，直到爬上闻名于世的惊涛骇浪的政治舞台的巅峰。

领袖曾经教导过他的人民说，恨就要恨得强烈，如今看来，他们已经学会了这一点。他一生中最大的错误也许就是忘记了马基雅维利的警告："最坚固的城堡是人民的爱戴，一旦为人民所憎恨，你的城堡再森严，你也难以活命。"

看来，真正具有讽刺意味的是，早在13年前，墨索里尼竟然已经预见了他的最终命运了。他曾经说过："每个人都将以适合自己性格的方式离开人世！"

4月29日，北意大利民族解放委员会公布处死墨索里尼及其走卒的公告，其中说："北意大利民族解放委员会宣布：根据委员会命令枪决墨索里尼及其走卒，宣告了一个历史阶段的结束。"

同时，墨索里尼及其情妇贝塔西被枪决并陈尸街头的消息传到柏林总理府的地下避弹室里。希特勒得知后，为了不至于遭到盟友墨索里尼同样的下场，便加快了自杀的准备。第二天，即30日15点30分，希特勒

对准自己的脑袋开了一枪，结束了自己罪恶的一生，他的新娘爱娃·布劳恩服毒自尽，倒在他的身旁。

在三天之内，墨索里尼和希特勒这两个法西斯魔王相继命归黄泉，落得个可耻下场，这标志着法西斯统治的彻底崩溃，也标志着世界人民反法西斯战争的彻底胜利。

历史对法西斯的这种可耻又可悲的下场所作的结论是："上帝要毁灭一个人，先使他发狂。"墨索里尼一直恬不知耻地以独裁者自居，以独裁为荣，把人民贬入奴隶地位，并以奴役人民来取得虎狼般的乐趣，结果激起了人民的愤怒和团结一致的反抗，对外，他梦想复兴罗马帝国，接二连三地发动侵略战争，结果招致一个拥有压倒优势的大联盟的无情打击。墨索里尼还常以恺撒自诩，然而他的道德和智力都是根本不能和恺撒相比的。从思想到行动，他只是一个狂人，一个疯子，历史给他安排这样一个下场是必然的。

“自由法国”易名事件

1942年7月14日，戴高乐将军将“自由法国”易名为“战斗法国”。确定法国民族委员会为其领导机构，强调战斗法国包括法国本土内和国外参加反击法西斯、促进法国解放的所有公民，认为只有它才能组织法国人民参加反抗法西斯侵略者的战争，真正代表法兰西民族的利益。戴高乐随后将新名称通知各反法西斯同盟国。此次事件是第二次世界大战法国抵抗运动史上的一次重要事件。

09

> 戴高乐将军接见“自由法国”反法西斯组织成员。

达尔朗遇刺事件

海军上将达尔朗曾是法国维西政府的核心领导成员。由于英美在北非登陆后，达尔朗与盟军发生联系，1942年11月被贝当解除全部职务。但他继续得到了法属殖民地北非所有官员的效忠，同时受到美国领事墨菲的支持，担任武装部队统帅。达尔朗要求保留了全部维西政府官员，把戴高乐派送进监狱，达尔朗的政策遭到自由法国和美国新闻界的猛烈抨击。12月24日达尔朗在阿尔及尔自己的办公室门前被戴高乐派青年沙佩尔暗杀。吉罗将军接替其职。达尔朗遇刺事件及其后果对法国抵抗运动产生重要影响。

中国山东“馆陶事件”

1942年12月27日，侵华日军驻山东馆陶第59师团第53旅团独立步兵第42大队第5中队的中队长福田奉大队部命令，让其中队6名士兵于28日到大队部报到，引起这6名日军士兵的不满，在晚餐中酗酒并发议论与牢骚，且殴打值班人员及浅野准尉。28日，6名闹事士兵又酗酒闹事，引起营区大乱。当日晚，闹事士兵被日军部队扣押。此事引起上级的震惊，福田感到责任重大而自杀。后闹事士兵受到重罚。这6人的直接长官及中队值班员和哨兵也被判禁锢。

华沙犹太人起义惨遭杀害事件

1943年1月希姆莱得知犹太人隔离区还有6万犹太人，就下令一定要完成“重新安置”行动。1943年4月19日晨，德国党卫队数千人包围犹太人隔离区，强迫最后一批犹太人迁移，隔离区的犹太人被迫拿起自制的手榴弹和偷运进来的枪支开始了武装反抗。他们利用各种有利地形，狠狠打击了德国法西斯党卫队，坚持斗争近一个月，直至5月16日，德国党卫队才最后攻克了犹太人隔离区。在这次反抗行动中，有5,000余犹太人被炸死或烧死，其余数万人最后被送进集中营杀害。

“西塞罗”行动

1943年德黑兰会议结束后，纳粹德国情报机构进行了一项代号为“西塞罗”的秘密行动。该行动的目标是以一切可能的手段获得苏美英三国领导人在德黑兰会议上的决议。“西塞罗”是一位阿尔巴尼亚人的代号。此人原名巴兹纳，是德国情报机构的特工人员。他窃取英国大使的钥匙，将会议内容要点拍摄下来，高价卖给德国情报机构。德国情报部以30万英镑假钞“酬谢”了巴兹纳。但这一重要情报并未上报给希特勒。战后英国驻土耳其使馆的严重泄密事件曾受到指责。

科西嘉起义

法国沦陷以后，科西嘉岛受法国维希政府统治，1942年底被意大利军队占领。1943年9月8日，意大利投降的消息传到科西嘉，首府阿雅克修的大批居民爆发了示威游行活动。不久，武装起义形成，并迅速波及全岛。驻守科西嘉的意军和部分德军无力抵御起义军的打击。9月24日，全岛被起义部队和民众控制。10月初，德军被迫撤离科西嘉，起义取得胜利。

11

> 在纽伦堡国际军事法庭受审的戈林。

科尔松—舍甫琴科夫斯基事件

1944年1月，苏军乌克兰第二方面军、第一方面军为围歼德军第1装甲集团军和第8集团军而转入进攻。25日，苏军乌克兰第二方面军坦克第5集团军冲入德军阵地突破口。德军于1月27日对乌克兰第二方面军突击集团两翼实施反突击，并暂时封闭了突破口，切断苏军坦克第5集团军2个突出的坦克军与方面军主力的联系。但苏军这2个坦克军继续推进，于1月28日完成了对科尔松—舍甫琴科夫斯基德军集团的合围。被围德军多次突围，均被苏军击退。此次战斗为尔后完全解放右岸乌克兰地区创造了有利条件。

英国海军加入太平洋战区

1944年夏以后，德国主要海军舰只大多被击沉，潜艇部队也失去战斗力，英国海军在大西洋和地中海已无战斗对象。经英美两国首脑商定，由英国4艘航空母舰、2艘战列舰、3艘巡洋舰、15艘驱逐舰组成的太平洋舰队自大西洋经印度洋开赴太平洋，编入美国海军尼米兹上将指挥的舰队。1945年1月24～29日，英国海军太平洋舰队在驶向澳大利亚途中对苏门答腊的炼油厂进行轰炸借以获得对日作战经验，使侵占缅甸日本的航空军失去燃料来源。

retrieval

戈林“叛国罪”事件

在法西斯政权即将垮台之际，德国集团内部倾轧愈演愈烈。纳粹法西斯的第二把手戈林在1945年4月给希特勒祝寿后，逃出了战火纷飞的柏林。4月23日，戈林从上萨尔茨堡电告希特勒，要求马上接管帝国全部领导权，代表希特勒自由处置国内外一切问题。遂引起希特勒的强烈不满，宣布解除戈林一切职务，下令以叛国罪将其逮捕，由刚晋升元帅的格莱姆担任空军总司令。4月24日法西斯党卫队逮捕了戈林，5月8日被美军俘获，后在被处以极刑之前服毒自尽。

克莱曼蒂娜演说

1945年5月9日，丘吉尔夫人克莱曼蒂娜在莫斯科广播电台发表演说。她在演说中指出，“相信在这个胜利的日子世界上所有的母亲和妻子都在流泪”，“庆祝胜利，怎么怎能不想到我们牺牲了的士兵和将领，怎么能不想到那些破碎了的家园和城市！”她还表示，英国和苏联共同经历了这场战争，是“同命运的生死与共的朋友”。克莱曼蒂娜在演说时声泪俱下，使莫斯科的听众感动不已。

美国单独占领日本

日本宣布无条件投降后，美国依仗其在亚太战场上占有的特殊军事优势和贡献，决心不再重蹈在欧洲由四国共同占领德国的覆辙，单独占领日本。1945年8月26日，美国舰队开始向东京湾进发。8月30日，太平洋战区盟军最高司令麦克阿瑟上将也乘飞机抵达日本厚木机场，后前往横滨。至1945年9月6日，共有46万美军陆续在日本登陆，控制了日本各大城市和战略中心，基本完成了对日军的单独占领。

∧ 抵达日本东京厚木机场的盟军太平洋战区最高司令麦克阿瑟。

12

中国战区受降事件

1945年9月9日9时，中国战区日本投降签字典礼在南京国民政府中央军校大礼堂内举行。中国陆军总司令何应钦率第三战区司令长官顾祝同、陆军参谋长萧毅肃、海军总司令陈绍宽、空军第一路司令张廷孟4名受降官参加受降仪式。中国战区日本投降代表是驻华日军最高指挥官冈村宁次、中国派遣军总参谋长小林浅三郎等7人。冈村宁次在投降书上签字，中国战区受降典礼的举行标志着中国抗日战争的胜利结束。