

新纪元学院学术丛书系列
马来西亚方志系列丛书 3

New Era College Academic Series
Malaysian Local History No. 3



白伟权 著
Pek Wee Chuen

柔佛新山华人社会的 变迁与整合: 1855-1942

*Transformation of the Chinese Society in Johor Bahru,
Johor, 1855-1942*

 新纪元学院
NEW ERA COLLEGE

DK076(B)

by Dong Jiao Zong Higher Learning Centre Bhd (292570-A)

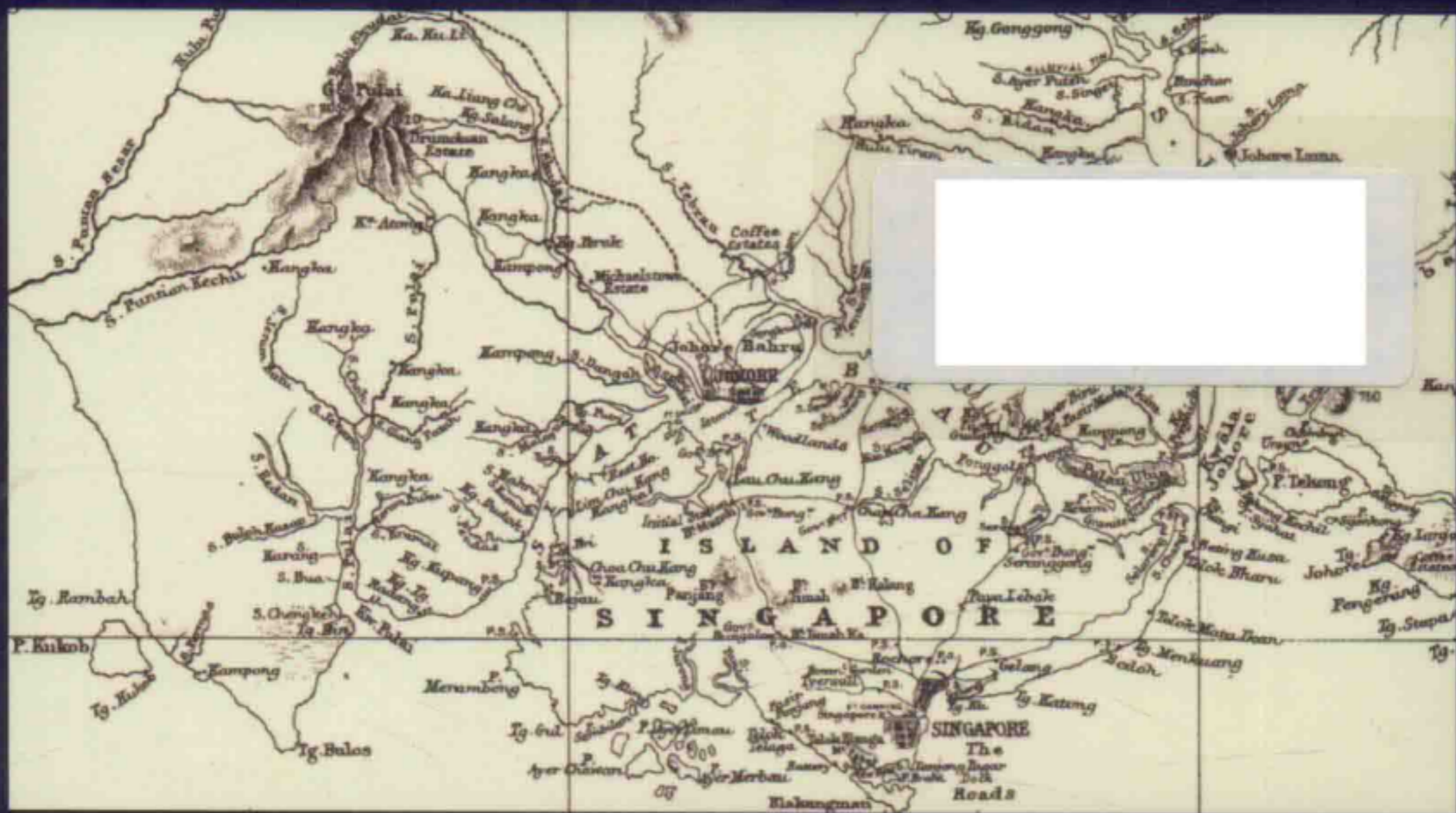

“新山”这一名词在地图上的出现，并非理所当然，本书主要从区域地理学的角度出发，讨论的就是新山这一地方社会的形成、变迁与整合过程。

本书跳脱一般对于战前马来亚华人大城叻、檳、呷 的关注，转而将焦点放在二线城市新山这块土地上。

新山是马来西亚南方的边城，她即作为柔佛地区的核心，也是新加坡的腹地，在地理上具有双重的区域特性。

新山的开埠，与19世纪新柔地区胡椒、甘蜜产业的兴盛，以及天猛公政府的定都有关。在整个19世纪，潮州义兴在新山华人社会扮演了领导的角色，义兴也是全马唯一被统治者承认为合法，且赋予独尊地位的会党组织。新山因而也成为马来半岛少数以潮州人为优势的市镇，故有“小汕头”之称。

到了20世纪以后，随着义兴的解散，以及社会经济的变迁，这里转而成为一个由五大主要帮群所共同经营的社会，五大帮群在此创建出一山、一庙、一校的整合地景，各大帮群相对整合的社会风貌在马新地区相当罕见，故也成为当地华社不断传颂的佳话。

ISBN 978-983-3527-63-2



9 789833 527632

定价：RM40.00

柔佛新山华人社会的 变迁与整合：1855-1942

白伟权 著

*Transformation of the Chinese Society in
Johor Bahru, Johor, 1855-1942*

Pek Wee Chuen



DK076(B)

Wholly owned by Dong Jiao Zong Higher Learning Centre Bhd (292570-A)

新纪元学院 New Era College

《柔佛新山华人社会的变迁与整合：1855-1942》

Transformation of the Chinese Society in Johor Bahru, Johor, 1855-1942

丛书主编 (Series Editor) : 廖文辉 (Lew Bon Hoi)

作者 (Author) : 白伟权 (Pek Wee Chuen)

封面设计 (Cover Design) : 白伟权 (Pek Wee Chuen)

索引 (Index) : 白伟权 (Pek Wee Chuen)

排版 (Typesetter) : 刘丽仪 (Lau Li Yi)

封面绘图 (Illustration) : 黄燕仪 (Ng Yuen Yi)

封底地图 (Back Cover Map) : "Map of the Johore Territory 1893" surveyed and compiled by H. Lake

出版与发行/Publisher and Distributor:

新纪元学院/NEW ERA COLLEGE [DK076(B)]

Blocks B&C, Lot 5, Seksyen 10, Jalan Bukit, 43000 Kajang,
Selangor Darul Ehsan, Malaysia.

联络号码/Contact No.: + 603-8739 2770

传真号码/Fax No.: + 603-8733 6799

电邮/E-mail: nec@newera.edu.my

网站/Website: www.newera.edu.my

印刷/Printer:

永联印务有限公司/VINLIN PRESS SDN. BHD. (25680-X)

2, Jalan Meranti Permai 1,

Meranti Permai Industrial Park,

Batu 15, Jalan Puchong, 47100 Puchong,

Selangor Darul Ehsan, Malaysia.

联络号码/Contact No.: + 603-8061 5533

传真号码/Fax No.: + 603-8062 5533

电邮/E-mail: vinlinpress@yahoo.com.my

网站/Website: www.vinlin.com.my

出版日期 (Date of Publication) : 2015年4月 • April 2015

国际书号ISBN: 978-983-3527-63-2

定价 (Price) : RM40.00

Perpustakaan Negara Malaysia

Cataloguing-in-Publication Data

白伟权, 1986-

[Roufo Xinshan hua ren she hui de bian qian yu zheng he: 1855-1942]

柔佛新山华人社会的变迁与整合: 1855-1942 = Transformation of the Chinese Society in Johor Bahru / 白伟权

(新纪元学院学术丛书系列 = New Era college academic series)

(马来西亚方志系列丛书 = Malaysian local history no.; 3)

ISBN 978-983-3527-63-2

1. Chinese--Johor--History--1855-1942. 2. Johor--History. I. Title.

II. Title : Transformation of the Chinese Society in Johor Bahru.

III. Series.

959.5119004951

鸣谢

《柔佛新山华人社会的
变迁与整合：1855-1942》由

柔佛新山中华公会

资助部分出版经费

《马来西亚方志系列丛书》

缘起

地方志素有“地方百科全书”、“一方之古今总览”的美称。方志的书写在中国可谓源远流长，“方志”一词远在两千多年前的《周礼》已经出现，尽管《周礼》的方志与现代意义上的方志仍有相当大的差异，但从先秦的国别史和地理书，无疑可以觅得方志的痕迹。秦汉以来，至南北朝的地志和郡书的兴盛，可谓是方志的滥觞。隋唐出现的图经，发展至北宋不仅在质量上有所突破，并且树立了史、地、文并重的书写范例，是方志成熟和定型时期。方志的著述进入明中叶，已经发展至“天下藩郡州邑莫不有志”，晋入全国修志，遍地开花的阶段。清代章学诚提出：“方志乃一方之全史也”，认为“方志如古国史，本非地理专书”，开阔了方志的内容和范围，奠定方志作为一门学科的地位，加上清朝修志的质量和对方志的研究考证更是大大超迈前代，清代可谓是方志书写研究的顶峰期。

依据中国方志的学术传统，方志不仅内容上无所不包，体裁上也须兼备各体之长。明永乐年间颁布的《修志凡例》列出了21项内容，往后在这个基础上，继续有所增加，方志可谓上至天文下至地理，事无大小，物无巨细，人无古今，只要与地方有关，皆在搜集采纳之列。体例方面则图表以外，编年、纪传、随笔杂著，各有千秋。此外，修志有如修谱，必须有所延续，一般三十年一修。故此方志有四大特性，即地区性、综合性、资料性和连续性。（周迅《中国的地方志》，台北：台湾商务印书馆，1994）

“郡之有志，犹国之有史”，明确点出方志的重要，绝不亚于国史。方志既然如此重要，有如此深远的传统，应大力鼓吹国内修志。早在1960年代，台湾人类学家李亦园在麻坡进行调研，后撰有《一个移植的市镇——马来亚华人市镇生活的调查研究》一书。接着美国人类学者柯雪润（Sharon A. Carstens）在吉兰丹客家聚落布赖（Pulai）调研，完成其博士论文“The Spiritual World of a Hakka Village”（〈客家村庄的精神世界〉）。除了上述学术研究的成果，晚近一二十年，坊间涌现了不少民间学人收集整理和记录研究地方上人事物的著述，似有方兴未艾之势，如温故知的

· 柔佛新山华人社会的变迁与整合：1855-1942

《吉隆坡华人史话》、张木钦的《荷兰街口夕阳斜：峇峇文化：一次文化统合的奇异经验》、万家安校编的《英烈千秋—加影地区及牛骨头山殉难烈士简介》、林雁的《永恒的虹影》、张少宽的《槟榔屿华人史话》、李永球的《移国—太平华人史话》、陈嵩杰的《森美兰华人史话》、杜忠全的《老槟城·老童谣》等是。这是华社已经意识到对地方华人文物和史料保存的重要性和必要性，开始注重治理地方志。综观这些成绩，呈现了以下几个特点，一为以著述为主，不论是学术专论或短篇论文章，文献资料整理出版不足；二为偏重州属或大城镇，二三级等较小市镇往往被忽略；三为强调地方性个别主题或议题，无法形成一个完整的面向。

基于上述的经验，我们有必要制定更为完整全面，能永续经营，行之久远的地方志研究方向和办法。首先，必须将目光转向较不为人注意的小市镇，这些星罗棋布的市集不少开埠已经百年，它是国家历史组成不可或缺的部分，参与了国家的发展，为国家历史做出了贡献。其次，这些市镇内里丰富的历史文化蕴含，我们有责任去发掘，搜集即将湮灭的文献，采访即将故去的耆老，这是抢救史料的神圣工作。其三，在文献搜集过程中，尽量全面，无论方位舆图、政经文教、文物博物等，皆在搜集之列，尽可能从各角度呈现市镇的面貌。最后将这些资料分门别类整理出版，除了保存一方之史料，也为往后研究工作奠定基础。至于大城市，在人力物力匮乏的情况下，则可采用各个击破的方法，即以主题，如庙宇、社团、学校和人物等为搜集对象，最后整合为一体，亦可为一方之志。或者亦可化整为零，以大城市中的村落或市聚为对象，最后再整合成一方之志。事实上，上述的工作是为纂修一方之志进行的准备工作，期望在将来人力和物力等条件的许可下，能产生严格意义，属于本土的方志。

地方资料的搜集，所以可能，并且重要，还可以从如下两个因素考虑。首先，各种不同研究成果的涌现，提供了很好的研究方法、理论框架和现象解释。早期华人移民的过程，不仅仅是人的移动，同时也将本身的信仰和宗族也搬移过来，故此，就有“移人移神移鬼”的说法。移民为了祈求风平浪静、顺利谋生、健康平安，同时也作为一种精神寄托，一般上都会将原乡的神祇带来，待得一切安顿，并在营生有余后建造寺庙以为神明安顿之所在，并受当地人所崇奉膜拜。再者，移民事业有成后，一般会回到原乡，将亲朋邻里一并带来，逐渐繁衍成聚族而居的村落形式，例如槟城的姓氏桥、麻坡的郑氏、直凉的余姓和廖姓等是，这可以验证除了猪仔制度以外，带动邻里亲属的移民也是其中一个相当普遍的移民方式。而特定的职业为特定的方言群所垄断，或某些地区以某一方言群为主，皆可透过地方志的资料收集看个真切。通过地方志的资料收集，不仅可以验证学界的研究成果，甚至修正既有的论述。

其次，地方志的研究如果只是依靠传统的史学方法，依据文献资料重建地方的历史，恐怕将流于表面，只能平面论述当地会馆、庙宇和学校的发展演变，或是简单堆砌不完整的华人移民过程，却无法呈现这些现象背后的人群和意义。诸如为何移民？如何进来？神庙、会馆、宗祠等组织何者为先？彼此间可有关联？诸如此类的问题，很多时候是一般文献所无法反映的。再者，许多的华人市镇属于规模较小的二三级市镇，文献的记载有限，甚至空白。故此，必得结合人类学的田野调查，直接进入历史场景，深入了解，尤其是给当地的耆老进行口述历史，在填补无数历史空白之余，还可为国家族群抢救和保存丰富的史料。在现今大部分课题已经开发殆尽的时刻，能有所修正补充，已经不容易，要有所开拓和创新，恐怕难如登天，而历史学、人类学、社会学，乃至与其它学科有机结合的方志研究，或许可以给马来西亚的华人研究有所添砖加瓦。

清代吴汝纶谓：“方志之作尚矣，网罗散佚，撰集旧闻，为史者资焉。”（《安徽通志·序》）为此，新纪元学院大力呼吁推动“我们的地方书写”计划，由马来西亚与区域研究所主催，提供思路和人员，经费则由地方团体承担，将成果出版为“地方研究系列丛书”，如此不仅可以走出地方，还可进入国际。



2013年8月1日
定稿于新纪元学院
马来西亚历史研究中心

序 (一)

在18-19世纪闽粤地区居民大量迁台的同时，有更大一部份的人也从同一个地区，选择遥远的南洋创建家园。虽然当时台湾与南洋各地都展现了显著的移民社会特征，但不同的是，台湾在1683年纳入大清帝国的版图，俟后的发展深受传统中国政治体制的约束；南洋各地的华人，则在西方与在地政府的夹缝中，不断和不同族群与政府交互作用。经过时间的淬炼，华人先民及其后裔，不仅在南洋各地生根，也和各地居民交融。对华人而言，南洋早已成为这些移民认同的新故乡，展现新的区域特性。

近几年来，白伟权站在这块土地环境上，面对这段时代背景，注视这群先民，如何胼手胝足组织社会、建构生活。战前马来亚的社会和经济型态，深受商业性农业和矿物采集两大产业的影响，两者分别在南马和北马的土地上，形塑出两大截然不同的人文景观。新山的研究，可说是商业性农业经济底下的其中一种类型。《柔佛新山华人社会的变迁与整合：1855-1942》一书，就是他焚膏继晷，投注马来西亚柔佛新山地方社会研究的初步成果。新山是柔佛地区的核心，包括新山在内的柔佛地区，又是新加坡的腹地。本书以这个具双重地区特性的市镇为舞台，以区域地理学的观点，从结构性的人文与自然环境、政治、产业、人口等多重面向，探析华人在此开创家园、结构社会的过程。内容除涉及华人和在地马来政权的作用外，也讨论华人内部各方言群间的分工、互助与合作。此外，白君更对新山华人义山绵裕亭的战前墓碑做了系统性的普查，期间共搜集了两千余个墓碑样本，这些珍贵的样本都经过GPS的定位，并结合地理资讯系统（GIS）及Google Earth进行分析与呈现，成为本书论述的重要基础。

白伟权来自马来西亚，是我指导的学生，自大一以来，便进入我和吴进喜、林圣钦教授所主持的区域地理研究室担任助理。八年来，白君一方面致力于地理学基本理论的探索，一方面本着严谨和认真的态度，从事家乡的本土研究，先后在经济地理、地名学、族群关系等议题，完成多篇研究成果，发表于各类学术研讨会，有些论文并已正式发表于学术期刊。此

外，白君也参与国史馆台湾文献馆《台湾地名辞书：新竹县》、《台湾地名辞书：台北县》、科技部“福卫二号卫星影像应用与教学之推广”系列计划、“新加坡与马来西亚地名”系列计划、成功大学“近世东亚海港城市计划”等撰写与执行，展现出他多元化的学术养成与兴趣，让他得以融合不同学门之学术专长，开展出跨领域的研究取向。本人担任中国地理学会理事长期间，白君是我的执行秘书，除协助地理专有名词资料库的建置外，也在执行国际学术交流和国内各项学术活动尽心尽力。无论是研究或事务工作，白君均展现绝佳的能力与严谨的态度。

欣闻白君《柔佛新山华人社会的变迁与整合：1855-1942》，已通过新纪元学院马来西亚与区域研究所严格审查，即将出版，这正是对白伟权之学术努力与成果的肯定。作为指导老师，也深感与有荣焉。相信白君在此基石之上，未来学术成就将再现光彩。

洪国川 谨志

国立台湾师范大学地理学系教授
2014年9月1日

序（二）

2013年1月27日，新山陶德书香楼“周日书香·下午茶”沙龙第四场系列讲座，白伟权主讲《新山绵裕亭中华义山的“冢”墓与义兴时代的新山》。他那论证清晰的学养和谈吐，让我留下深刻印象，并在星洲日报边缘评论专栏写了一篇〈让人期待的青年学者〉。

白伟权在沙龙讲座中指说，关于本地华人历史的研究，最接近古人的地方，应就是“义山”。义山可以做为一个乡土教育的场域，亦是一个史料丰富的“图书馆”。华人义山拥有很多史料资讯，例如历史的年代、祖籍、男女性别，一块块墓碑如同一张张古人的历史“身份证”。

留学台湾，攻读地理。求学期间，白伟权多次返马实地考察新山绵裕亭中华义山，以粉笔擦涂墓碑，逐一抄录、拍照，并以GPS卫星定位等方式，为绵裕亭义山的战前墓碑做了全面的量化统计。根据他的调查，散置在新山绵裕亭义山的各籍贯古墓，并不以帮群区分，很契合新山特有的“五帮共和”的历史传统。又，根据他的统计调查，十九世纪的新山绵裕亭义山墓碑，潮州人占绝大多数，惟至十九世纪末广肇府人的坟墓开始增加，二十世纪初至前半，各籍贯人士的墓碑亦皆增多，大抵印证新山五帮在二十世纪以后相继移殖的趋势。

白伟权的学术成果汇报，其重要意义不在于结论，而是在于其学术研究的扎实论证过程和其精确的社会科学量化研究方法，是我们本土华人研究要去借取，好好学习的。所谓长江后浪推前浪，这批新进的青年学术工作者的成就，是让人期待的。

《柔佛新山华人社会的变迁与整合：1855-1942》原是白伟权攻读地理系的硕士论文。我尤其欣赏他花相当多时间，透过各档案资料和田野调研，整理出1942年以前（亦即战前）新山市街的各家华人商号列表、新山市街的各大组织列表，以及绵裕亭义山墓碑普查结果一览表。对早期新山历史叙述的分析和重写，都是难能可贵的史料整理，贡献很大。而今，

这本硕士论文经由修订改写，内容更加扎实丰富，是一本具有学术水平，有关于战前新山华人历史地理的专著。值得推荐。是为序。



南方大学学院中文系副教授

2015年2月2日

自序

笔者于1980年代中期出生在新加坡，因为父母工作准证的关系，而就近前往新山定居，成为新山的“新移民”。虽然从小学到高中这10多年间，都生活在新山这块土地上，还算熟知新山的大街小巷，但对更深一层的掌故与历史事迹就所知不多了，因此新山对我而言，就是一个再平凡不过的城市。

在高中毕业之后，笔者负笈台湾，有幸与当地同学交流、接触，在相处过程中，发现台湾同学对自身的土地，大多能够说出一番大道理，这是马来西亚同学所办不到的，因此经常会被问得哑口无言，相信许多大马留台生都有类似的经验。无论如何，台湾同学对待自己本土事物的态度，就是与大马留学生有所不同。回想我们从小学到中学的求学过程中，我们大多对本地知识的了解缺乏兴趣，觉得本土的事物沉闷、不精彩，反而觉得国外的内容比较吸引人，因而忽略了与自身息息相关的在地知识，甚是吊诡。这样的文化冲击于是激发了笔者想要认识自己土地的动机与兴趣，于是趁硕士班写论文的机会，选择以新山作为研究对象，重新了解自己的乡土。

在马新地区，有关社会与地方的研究成果相当丰硕，但仔细了解便会发现，许多著作在空间上都有着显著的集中性，所研究的对象多聚焦在新加坡、檳城、马六甲，无形中也使这些地区的个案被建构成马来西亚华人社会的典范。虽然站在区域差异的角度，这三者各有其独特的发展脉络，可说是不同的典型。但是，若从三者所扮演的地理角色来看，它们其实同属马来半岛的区域核心，属当时的一级城市，这些地区开发历史悠久，人口密集，商业活动发达，是各种势力角力之地。反观这些一级城市以外的地区，如新山、麻坡等的二级城市，它们是前者的土产供应地或资源采取区，扮演着腹地的角色，经济活动的繁盛程度亦不如一级城市，因此属于迥然不同的机能区。在这样的格局底下，两种不同属性的地方社会似乎应具有不同的发展，值得我们深入探讨。

新山作为新加坡的腹地，可说是马来半岛二级城市的典型，马来西亚的二级城市虽然较为单纯，但研究上并不如想象的简单，首先，他们多是从一级城市扩散而来，无论在社会规模、经济与产业活动上，都较一级城市来得小。因此，二级城市的历史厚度远不如一级城市，所留下的文献史料相对少，增加了研究的挑战。

在研究操作上，由于笔者是地理专业出身，因此所使用的方法大多离不开地理学，论述主要都放在尺度较大的讨论上，例如自然环境、人口、经济、交通、聚落、政治的内容，只是这些主题的时间点落在战前而已。因为所讨论的是过去的华人社会，故严格说来，也可以说是历史研究，然而，笔者非出身历史专业，对于史料的掌握和敏感度仍有待加强，故有关一些人物的历史、社会关系的处理较为粗糙，这是本书较为遗憾的地方。另外，本书是由笔者的硕士论文改写而成，故尚为初学者的作品，笔者虽尽力而为，但碍于知识学养的不足，难免有许多谬误之处，还请诸位先进不吝指正。无论如何，论文的完成必需要仰赖前人做出的累积，才能让笔者站在巨人的肩膀上继续发展，否则田野等工作将无限加重，论文无法在规定时间内完成。

本书的出版，首先要感谢新纪元学院马来西亚与区域研究所文平强所长、马来西亚历史研究中心廖文辉主任、中文系伍燕翎主任、新山中华公会及公会叶汶鑫秘书不嫌浅陋的包容，为论文安排出版的事宜。感谢南方大学学院安焕然教授细心地审查文本，并提供宝贵意见及资讯，斧正笔者的弱点，让本书内容更加完善。

在此也要感谢我的指导教授—台湾师范大学地理学系的陈国川教授，以及同个研究室的吴进喜、林圣钦教授，自我大学一年级以来，便耐心给予各种训练与栽培，为我启蒙。在论文口试时，也蒙新加坡国立大学中文系黄贤强教授、东华大学台湾文化学系康培德教授为论文架构提供意见；感谢师大地理系区域地理研究室从事马新研究的高丽珍、叶韵翠、叶尔建、高铭泽、刘怡君几位学长姊，与他们的接触使我在踏入研究领域前，便有机会接触到马新研究。

资料搜集方面，要感谢新山中华公会绵裕亭义山管委会、新加坡国家图书馆及新加坡国立大学图书馆、马来西亚国家档案馆、马大图书馆、南方大学学院华人族群研究中心，以及师大、台大和中研院图书馆的配合。更要感谢新山多位老前辈：陈燕鸣、苏国基、纪荣燧、叶迎章、符传曙、陈邦光、叶汶鑫，耐心和蔼地以口述带我回到从前的老新山。在田野调查和资料整理过程中，协助我的人很多，包括师大地理研究室、宽柔中学、文物馆、以及高中的同学，族繁不及备载，在此一并申谢。最后还要感谢父母亲的鼓励与支持，学术这条路才能继续走下去。

从事本土研究之后，笔者的感触是，外国的月亮并不见得比较圆，本地事物并不是不精彩，只是我们没有尝试去探寻她有趣的地方而已，本书的出版仅希望能起抛砖引玉之效，期待有更多作品带我们去发掘这片土地。

白偉權

国立台湾师范大学地理学系

2014年8月31日

目录

缘起	v
序(一) 陈国川	viii
序(二) 安焕然	x
自序	xii
绪论	1
壹 问题缘起与研究目的	
贰 文献回顾	
叁 研究概念与研究方法	
肆 研究区与名词界定	
伍 章节安排	
第一章 柔佛的环境背景与产业发展	31
第一节 自然环境的特色	
第二节 政治环境的变迁	
第三节 甘蜜、胡椒与橡胶产业的发展	
小结	
第二章 新山华人社会的组成与变迁	81
第一节 义兴公司为首的华人社会	
第二节 非义兴谱系商人为首的华人社会	
第三节 行帮专业化下的社会分工	
小结	
第三章 不同形式的华人社会整合	157
第一节 义山—生命礼俗的整合	
第二节 庙宇—民间信仰的整合	
第三节 学校—教育事业的整合	
小结	
结论	197
参考文献	205
附录	219
索引	309

绪论

壹、问题缘起与研究目的

一、问题缘起

18世纪末以来，中国东南沿海一带的省份特别是闽粤两省，面临人口过剩、土地不足、粮食短缺、政治动荡等问题，以致人民无法生活，被迫背井离乡，往外寻找新的出路（陈绍馨，1968；施添福，1987）。另一方面，随着世界市场对特定资源需求的提高，资源丰富、地广人稀的东南亚一带便成为欧洲殖民帝国竞相开拓、建立据点以垄断市场的竞逐地。

马来半岛位在国际贸易路线—马六甲海峡和南中国海之间，为重要的节点，因此发展迅速，急需大量的劳力供应。在此推拉因素作用之下，短时间内便有大量的闽粤移民离开家乡，进入马来半岛各地寻找生活，使本区华人人口急速增加。华人聚集之处，经过不断的发展，形成了一个规模不一的华人市镇。

在闽粤移民为主的华人社会里，由于原乡地缘与方言的差异，使各文化相近的移民互相聚集，形成以“帮”为基础的群体。一般上，马新华人社会主要可区分为潮州、福建、广府、客家和海南等五大帮群（表1）。各帮群之中大多自成一个独立的体系，人们的互动多主要局限于帮群内，帮群间的互动较少。因此在早期，特别是20世纪以前，马来半岛上的主要市镇，帮群的区隔特别显著。

在社会组成复杂多元，帮群相互分立的社会中，帮群之间经常因为资源的分配，而产生冲突事件，这些冲突事件凸显了各帮群之间的紧张关系。

表1： 1921年马来半岛各大市镇的华人族群比例

市镇	广府 (%)	福建 (%)	客家 (%)	潮州 (%)	海南 (%)	华人总数 (人)	械斗发生地区
新加坡	27.9	40.0	4.2	16.3	4.6	273,393	√
檳城	29.8	55.8	3.6	5.3	5.0	82,567	√
吉隆坡	45.0	22.4	14.6	9.7	4.0	48,587	√
怡保	56.1	15.9	17.9	4.4	2.7	24,434	
马六甲	20.8	42.5	13.0	5.6	14.6	20,758	√
太平 (拿律)	43.7	41.8	9.2	2.3	2.8	12,193	√
芙蓉	46.6	15.3	24.2	2.5	5.9	12,110	√
金宝	75.6	10.8	11.8	0.4	1.2	10,475	√
新山	29.7	18.4	7.9	29.9	9.2	6,747	
麻坡	20.0	40.0	4.4	24.7	6.5	6,537	
巴生	23.2	58.7	4.3	5.4	6.1	6,237	√
安顺	37.7	45.1	3.1	4.7	5.5	5,859	
亚罗士打	28.8	50.5	8.3	8.1	3.1	5,492	
哥打峇鲁	10.9	65.3	5.2	5.5	7.6	1,531	
瓜拉登嘉楼	10.0	71.1	2.8	1.3	8.3	1,438	

资料来源：Nathan, J. E. (1922). *The Census of British Malaya 1921*. Straits Settlements, Superintendent of Census.

注一：上表仅记录5大主要方言群的人口比例，因此累加总数并非100%。

注二：马来半岛于1921年才出现较全面性，涵盖各邦的人口统计资料，故只能以此大致反映19世纪中叶以后的华人市镇规模和族群结构。

帮群各自为政的现象，充分展现在人群社会互动过程中，所建立起的组织机构当中。在早期政府无法充分提供社会机能的环境下，民间社会便出现其相应的机制。他们除了成立会馆来凝聚乡人之外，也透过组织人群共同负担某些社会责任，以满足本身群体的需求。例如，移民生活中必定会面对生、老、病、死等切身问题，因此多会组织乡人建庙祭祀、建立医院及购地置坟等。当社会发展到某个程度时，还会出现兴学办学的情况。因此这些市镇在时间的演进过程中，也会留下反映当时人与人社会关系的线索（表2）。

表2: 马来半岛主要华人聚集区的人群组织

市镇	广府社群	福建社群	客家社群	潮州社群	海南社群
新加坡	广惠肇碧山亭、同济医院、广惠肇方便留医院、广福古庙等	天福宫、凤山寺、浯江孚庙、金兰亭、梧槽大伯公庙、北极宫、长泰庙、紫云庙、保赤宫、萃英书院、崇善阁、同培青学校、培本学校、崇福学校等	丹戎巴葛大伯公庙、直落阿逸大伯公庙、双龙山、应新学校、启发学校、宁阳学校等	广德山、广恩山、广义山、广孝山、广仁山、泰山亭、粤海清庙、文选学校、南安学校、启发学校、端蒙学校、义安学校等	天后宫、乐善居医院、育英学校等
檳城	直落巴巷广东公冢、五福书院、鲁班庙、胡靖古庙等	檳榔嶼联合福建公冢、巴都兰章福建公冢、巴都福建公冢、梹店福建公冢、埕尾福建公冢、直落巴巷福建公冢、波池滑闽公冢、青云岩、福兴宫、金和宫、凤山寺、福寿宫、清龙宫、宝珠社、天坛、慈济宫等	浮罗广东公冢、海珠峇家五属大伯公庙等	韩江家庙、韩江学校等	天后宫、益华学校等
吉隆坡	关帝庙、广肇义学等	吉隆坡福建义山、国民学校、中华学校、中华女学校、南天威镇宫观音寺等	仙四师爷宫、循人学校、中国学校、茶园医馆、南开学校（战后设）等	培才学校等	乐圣岭天后宫、侨南学校等
怡保	古冈州公会留医院、霹靂禹会馆留医所等	霹靂福建公会义山、培南学校等	深斋中学等	霹靂韩江义山、霹靂育华学校等	
马六甲		淡杯永春义山、南安会义山、宝山亭、青云亭、天福宫、天后宫、育民学校等	茶阳义山、应和会馆嘉应山、应和回春院、三多庙、天德宫等	马六甲鲁容潮州义山等	海南会馆玛琳义山（琼崖息鸿亭义山）、华南夜学校、琼林学校等

市镇	广府社群	福建社群	客家社群	潮州社群	海南社群
太平 (拿律)	粤东古庙等	太平福建会馆 公冢、凤山寺 等	岭南古庙、绥 靖伯庙、岭南 庙冢、何仙姑 庙等		振华学校
芙蓉	振华中小学校 等	芙蓉中华中小 学校等	仙四师爷庙 (千古庙)、 谭公仙圣庙、 启华学校、循 民学校(战后 设)等		三民日夜学校 等
金宝	鲁班古庙、古 冈州留医院、 古冈州义学等	培元学堂等	金宝谭公庙等		
新山					
麻坡	麻坡广肇义山 亭等		南山亭等	粤东古庙、韩 江山亭等	麻坡海南义山 等
巴生		巴生福建义 山、巴生中华 学校等		竞智学校等	务德学校
安顺		福顺宫等			
亚罗士打	南华学校等	福寿宫、福建 女校			
哥打峇鲁		福龙山义山、 镇兴宫等			
瓜拉登 嘉楼		瓜拉登嘉楼福 建义山、和安 宫等			天后宫、海南 回春馆、雪泥 亭义山等

注：上述市镇都是在1921年英属马来亚人口普查中，华人总数达1,000人以上的市镇(Nathan, 1922: 85)。

参考资料：

1. 潘醒农(1950)，《马来亚潮侨通鉴》。新加坡：南岛出版社。
2. 傅吾康、陈铁凡(1985)，《马来西亚华文铭刻萃编》。吉隆坡：马来亚大学。
3. 麦留芳(1985)，《方言群认同：早期星马华人的分类法则》。南港：中研院民族所。
4. 雪兰莪潮州八邑会馆(1977)，《雪兰莪潮州八邑会馆八十四周年纪念特刊》。吉隆坡：雪兰莪潮州八邑会馆。
5. 马六甲琼州会馆(1960)，《马六甲琼州会馆九十一周年纪念特刊》。马六甲：琼州会馆。

6. 马六甲福建会馆（1981），《马六甲福建会馆创馆一百八十一周年纪念特刊》。马六甲：福建会馆。
7. 雪兰莪嘉应会馆（1980），《马来西亚雪兰莪嘉应会馆七十七周年纪念特刊》。吉隆坡：嘉应会馆。
8. 雪兰莪茶阳会馆（1978），《雪兰莪茶阳会馆茶阳回春馆百年大庆特刊》。吉隆坡：茶阳会馆。
9. 雪兰莪福建会馆（1985），《雪兰莪福建会馆百年纪念特刊》。吉隆坡：福建会馆。
10. 森美兰惠州会馆（1971），《森美兰惠州会馆百年纪念特刊》。芙蓉：惠州会馆。
11. 森美兰梅江五属会馆（1986），《马来西亚嘉应五属联合会第卅五届代表大会纪念特刊》。芙蓉：梅江五属会馆。
12. 霹雳古冈州公会（1974），《霹雳古冈州公会一九七二年至一九七三年会务报告书》。怡保：霹雳古冈州公会。
13. 霹雳番禺会馆（1954），《霹雳番禺会馆新厦落成纪念特刊》。怡保：霹雳番禺会馆。
14. 霹雳福建公会（1990），《马来西亚霹雳福建公会创会九十周年纪念特刊》。怡保：霹雳福建公会。
15. 霹雳韩江公会（1976），《马来西亚霹雳韩江公会六十周年纪念特刊》。怡保：霹雳韩江公会。
16. 金宝古冈州会馆（1974），《霹雳金宝古冈州会馆四十周年庆纪念特刊》。金宝：古冈州会馆。
17. 登嘉楼海南会馆（2003），《马来西亚登嘉楼海南会馆五大盛典特刊》。瓜拉登嘉楼：海南会馆。
18. 马来西亚华裔族谱中心，<http://www.mychinesefamilytree.net/contact/yishan/>（2010年10月20日浏览）。

从表2能够看到早期政府提供的社会照顾不足的情况下，各地的帮群都会组织起来，自行运作以满足自我的需求，因此这些地方便出现各群体自行建立起属于该社群的庙宇、义山和学校，为底下社群提供服务，成为当时社会中的重要景观。也因为帮群社群中各自有着自己的运作系统，故影响了帮群间的互动往来，这些现象是帮群多元的移民社会中，普遍存在的现象。

一般上，在社会组成复杂多元的社会里，除了帮群分立之外，往往也容易发生帮群之间因利益争夺的冲突（麦留芳，1985a, b；今堀诚二，1974）。

柔佛新山华人社会的变迁与整合：1855-1942

19世纪的马来半岛，便有许多主要的华人聚集区呈现族群关系紧张的状态，轻则发生小规模的分门械斗，严重的则爆发大规模的战争。

在1848年的马六甲，以广府人为主的义兴党和客家人为主的海山党，为争夺吉双河（Sg. Kesang）的采矿权，而发生械斗事件。1854年的新加坡，潮州人为主的义兴党和福建人为主的义福会由于长期的对立，而爆发长达10天的新加坡大暴动（Singapore Riots），约有400名华人在冲突中身亡。1860年的双溪乌绒（Sungai Ujong），¹惠州客家人与少部分广府人为主的海山党和嘉应客家人为主的义兴党，因为矿权利益的争夺而卷入马来土酋间的政治斗争，冲突最后引发历时半年的战争。战争中，华人的死亡人数估计有6,000人，而马来人也为数不少。1867年的槟城，广府人为主的义兴党和福建人为主的大伯公会因细故而引发为期十余天的槟城大暴动（Penang Riots）。前者联合巫印混血的“白旗会”，后者则与马来富商为首的“红旗会”结盟，当中约有30,000名华人和4,000名马来人涉入。以上四者看似严重，但比起拿律和雪兰莪战争，它们尚属于小规模冲突。

帮群因利益争夺而造成大规模战争的，尚有北马霹雳拿律²（Larut）于1862-1873年间的族群冲突，事件源起于惠州、新宁、³新会、肇庆人为主的义兴党和增城、番禺、顺德、南海、东莞人为主的海山党，⁴两派因争夺拿律一带的矿区控制权，而爆发为期10余年的“拿律战争”（Larut Wars）。战争中死亡者不计其数，为马来亚华人史上最血腥的冲突。⁵马来半岛中部的雪兰莪在1862-1865年间，也发生以海山党叶亚来为首的惠州客家人与义兴党张昌⁶为首的嘉应客家人之间，因争夺雪兰莪地区的采矿权和包税权而爆发长达三年多的“雪兰莪战争”（Selangor Wars）（图1）。

由此看来，整个马来半岛西海岸华人较多的土邦，⁷除了柔佛之外，几乎都发生规模不小的战争。这些冲突除了导因于资源争夺以外，还存在另一共通性，即有势力的华人会党都会卷入马来土酋的政治斗争之中，他们各自拥立一方，发生战争。会党都希望战胜后能凭着战功，从马来统治

¹ 双溪乌绒即今天的森美兰州首府“芙蓉”（Seremban）。

² 1874年改称“太平”。

³ 新宁县于民国三年（1914）改称“台山县”。

⁴ 前者因为由4个县的移民所组成，故也被称作“四县人”（Si-Kwan），后者则被称为“五县人”（Goh-Kwan）。

⁵ 前述所提及的槟城大暴动，其发生原因也与拿律战争有关。

⁶ 张昌为惠州籍客家人，经营矿业，并非嘉应客家人。但后来与同乡叶亚来发生利益冲突，转而组织嘉应人为主的义兴党与叶亚来为首的惠州海山党发生斗争（黄贤强，2001：9）。

⁷ 当时玻璃市和吉打属于暹罗（今泰国）属地，玻璃市甚少华人，而吉打的华人多集中于英国势力范围的威省。

治者手中合法地垄断资源。虽然柔佛在1879年也曾发生过天猛公之间领土争夺的利民达内战（Jementah Civil War），但却与华人会党的派系斗争无关。⁸

由上述的大小冲突可知，19世纪中叶前后马来半岛的华人移民社会其实并不太平，许多大量华人人口聚集的地方都发生帮群之间的斗争，直到1874年调解拿律战争的《邦咯条约》（Pangkor Treaty）签订，英国势力介入马来半岛后，本区较大规模的华人帮群纷争才有所减少。



图1：19世纪中叶马来半岛主要的华人冲突

⁸即使柔佛和新加坡一带也有势力相当且对立的义兴和义福会。

柔佛新山华人社会的变迁与整合：1855-1942

综上所述，在移民背景复杂的社会中，帮群间因来源地、文化、语言的差异而各自组织、凝聚，最终呈现各自独立的状态。这样的社会状态除了形塑出鲜明的帮群色彩之外，多少也影响了跨帮群的正面互动。在一些地方，各帮群不仅界线分明，有的时候甚至还会因为利益的争夺，而引起大规模的社会冲突。是故，分立、对立、竞逐已成为马新地区帮群互动的重要特色。

然而，值得注意的是，在南马的新山，当地华人社会也如同其他地方一般，由多个不同的帮群所组成，各帮群也拥有各自的会馆组织，但除了各自所属的会馆之外，当地单一帮群并没有独立设置其他公共性的机构，反而是采取合作的方式，共同经营当地的公共机构——义山、庙宇和学校。因此在马来半岛各地帮群区隔明显的移民社会中，新山的华人社会关系确实是较为特殊的例子。

据调查，新山早期义山、庙宇和学校的设立都与单一会馆无关，它是由新山潮州、广府、福建、琼州、客家等五大帮群所整合而成的结果：在义山方面，绵裕亭很容易发现刻有不同祖籍地的老墓交互分布。在庙宇方面，新山市街的柔佛古庙早在20世纪初，便由各帮群共同管理，在1920年代的《新国民日报》⁹也刊载了各帮参与古庙游神的情形。新山华人于1913年所设立的宽柔学校，则是由市街内不同帮群的社会领袖共同出资所创建。

综上所述，新山华人移民社会整合的案例在19世纪末至20世纪初的马来半岛似乎是罕见的。因此，本研究想要提出的问题是：新山相对整合的华人社会如何形成？从1855年新山开埠以来，华人社会的组成为何？有什么变化？各时期的华人社会又呈现出什么样的特色？

二、研究目的

为解决以上问题，本研究将以新山华人社会作为个案，探讨在该区域的环境背景中，华人族群内部之间的互动关系。具体而言，本研究的研究目的如下：

- (一)、探讨柔佛地区的自然环境与政治经济发展。
- (二)、分析不同时期新山华人社会的主导者及人口组成。
- (三)、了解新山主要群体在公系统上的互动关系。

⁹参见1921年3月17日的《新国民日报》第九版。

贰、文献回顾

在马来西亚、新加坡等多元族群的国家，族群（ethnic groups）相关议题的讨论一直是重要的研究领域，其中有不少的著作也与新山族群关系发展的议题有关。

在新山族群关系的讨论方面，不少人认为新山族群得以整合的因素与政治环境有密切关系。马来亚大学历史系邱家金（Khoo Kay Kim）教授及新山南方大学学院中文系副教授安焕然都以柔佛统治者对义兴公司的扶持政策为立基点，来讨论新山的族群关系。邱氏认为，由于柔佛统治者势力较强，且治理方针正确，让单一会党（义兴公司）垄断柔佛华人社会，使各帮群都被纳入同个会党底下，因而使柔佛保持稳定，避免像马来半岛其他矿产区一样发生族群冲突（Khoo, 1997）。安焕然更在此基础上提出，柔佛对义兴的独尊态度，主要与统治者的理华政策有关，一方面可以避免会党间的恶斗，一方面也可正式将会党纳入控制范围，同时藉由此单一会党对底下华人社会进行治理与统整（安焕然，2009：112）。无论如何，政府独尊义兴的政策使华人不分党派，共同纳入义兴的旗帜底下，确保了华人社会的和平与稳定，为新山“五帮共和”的社会传统奠定了重要基础。

新加坡学者Lim Pui Huen讨论了柔佛义兴领袖与柔佛政府的关系，以及在华人社会所扮演的角色，归纳出柔佛义兴“去会党化”的特性。她认为，义兴公司透过华人社会共同资产（义山、庙宇、学校）的开放与贡献，整合了新山华人社会（Lim, 2000）。

研究新山族群整合的学者郑良树从潮州人拓殖史的角度出发，说明义兴公司在柔佛统治者的眷顾之下，使义兴公司这个会党在短短数十年内得以“自我净化”，脱胎换骨成为政府赖以维持安定的一股力量。而义兴公司在开放及开明的政策下，透过柔佛古庙和义山将新山华人整合为一体。郑氏也首先提出“义兴精神、古庙精神”为凝聚新山华人族群的基本象征（郑良树，2004、2006）。

同样研究新山族群整合的安焕然也在“宽柔与华社”一文中，以郑良树的“义兴精神、古庙精神”论为基础，说明宽柔学校的经营特色，认为此不分族群的学校得以建立，其主要原因在于义兴公司所奠定的五帮共和传统（安焕然，2006、2008c）。

柔佛新山华人社会的变迁与整合：1855-1942

除了新山以外，北马族群关系也是学界讨论的重点。在霹雳的太平方面，有著名文史工作者李永球，他从会党与华人帮群的角度出发，讨论不同方言群所组成的会党之间的利益冲突。他最后认为，会党冲突是造成华人社会产生严重分裂与内斗的关键因素（李永球，2003）。

拉曼大学的张晓威在探讨檳城的帮权政治时，提到华人社会的分化与矛盾主要是因为一些会党与商人所形成的利益结构相互争夺经济利益或餉码承包权，而导致了帮群之间的紧张关系（张晓威，2007）。

归纳上述研究贡献可以得知，前人大多是以会党为重点，探讨一地的族群关系发展，并认为会党因素是造成华人内部族群整合与否的关键。特别是在新山，当地社会普遍认知的“义兴精神、古庙精神整合五帮”论几乎成为解释地方族群关系的定论。当地社会将会党当成是族群整合与否的“因”，来解释地方的族群关系，故显然是从人一人的关系的角度来解决问题。

无可否认，会党影响帮群关系的因素是重要的，但它较像是结果之一，欠缺更为结构性的因素，如自然、社会、经济环境等的探讨，因而少了与“人”息息相关的环境敏感度。为此，本研究则试图以地理学的观点，将自然和人文环境背景作为族群关系发展的“因”，并以地理学中“人一地关系”¹⁰的解释架构来探讨柔佛政治情势和不同族群或会党关系的发展。

“人一地关系”是指人与环境之间的相互关系，此“环境”一般上系指自然环境（Paul Claval, 2007），本研究也将“环境”的意义扩大，即在地表之上，人与人互动之下所形塑而成的人文环境，藉以更完整地观照到位于市街聚落，以非农产业为主体的新山华人社会。

叁、研究概念与研究方法

一、研究概念

在华人内部的互动关系中，“整合”所指的是一种结果，它有着各种不同的程度与形式，因此其定义很广，概念模糊。为处理新山各个不同帮群的华人如何在与外部环境相互作用的过程中，逐渐形成内部社会关系较

¹⁰人地关系、区域研究及空间分析合称为地理学的三大传统，20世纪以前的地理学家在解决问题时，大多脱离不了这三个主要范畴（施添福，1980：203-242）。

紧密的个体，本研究试图以“地域社会”的概念观点来探讨新山华人社会的整合结果。

“地域社会”一词，常被历史学与地理学界作为学术研究的分析概念和研究工具，各领域或学科内探讨地域社会的方法和理论的使用都不尽相同，以下是其他地区与台湾地域社会相关研究的回顾。

(一) 其他地区有关地域社会的研究

一般而言，“地域社会”系源于日本的中国明清史研究学界，森正夫是其中的代表人物。有关明清史学界地域社会的研究范畴主要可分为五个面向：（常建华，1998）

1. 乡绅及民众叛乱的地域性

森正夫较后期对中国福建地区所做的研究〈《寇变记》の世界—李世熊と明末清初福建宁化县の地域社会〉中，以《寇变记》里战祸不断的清初宁化地区为背景，并以当地的“寇”、“贼”活动为论述主轴，讨论了当地佃农因抗租所造成的民变，并认为是17世纪至19世纪该地区抗租斗争的主力往往不是佃户本身，而是地方上的上层人物。

作者认为，造成此一结果的因素与乡族势力为基础的地域社会有密切关联（森正夫，1991）。

2. 开发、移民与地域社会

上田信的〈地域の履歷——浙江省奉化忠义乡〉中，论及忠义乡以宗族为单位的移民，他们虽然来自各地，背景不一，但因共同参与国家水利工程的开发，而逐渐形成休戚与共的地缘社会（上田信，2004）。

3. 国家与地域社会

青山一郎在〈明代の新县設置門と地域社会：福建漳州府宁洋县の場合〉中，从福建省漳州府设立新县运动中，论述地域社会的形成。指出永宁里居民在宁祥县新设之初，面对以生员曹氏为中心的推进派，以当地秩序安定之名，趁机扩大自身的势力，破坏了当地居民的利益。过程中，永宁里居民逐渐凝聚，最终群起抵制，凝聚出地域性（青山一郎，1992）。

4. 宗族问题

井上彻认为宗族的形成与地域有密切关系。在《宗族の形成とその构造明清時代の珠江デルタを対象として》中，将珠江三角洲的宗族作时间的分野，指出宋代以后，宗族结合最主要原因是科举官僚制和家产均分继承

· 柔佛新山華人社會的變遷與整合：1855-1942

的原则；明代中叶以降，宗族的组织化与地方乡绅有关。至于明代中叶以后的宗族普遍化，则与当地商品经济的发展有密切关系（井上彻，1989）。

5. 聚落·小区·信仰及其它

滨岛敦俊在《明清時代、江南农村の“社”と土地庙》中探讨村庄中的庙或信仰与地域社会间的关系，指出在江南三角洲地区，许多的村落都拥有一个土地庙。以该土地庙为中心形成的地缘社会集团称为“社”，信仰、祭祖至乡村问题，都由社来解决（滨岛敦俊，1990）。

总体而言，中国明清史研究学界对“地域社会”的基本看法为：“地域社会是一定的空间范围内，人们生活的基本场所（场）”，他是一个包含经济、政治、思想、意识等层面交互作用的统合体。他们所探讨的地域社会主要强调“人—人关系”的讨论，侧重在社会阶级较高的能动者对地方的作用，即大环境底下，人与人之间互动对地域社会的塑造。

(二) 台湾有关地域社会的研究

台湾有关地域社会的研究主要集中在地理学、历史学以及人类学的学术领域之中：

1. 地理学领域

台湾的地域社会研究领域以历史地理学者施添福为首，他是少数以地理学为出发点来进行研究的学者。施氏将地域结合国家、族群及历史现象作为研究主轴，他认为日文的“地域”含义几乎等同于中文地理学领域中的“区域”。他早期有关地域社会的研究主要以台湾中部的平埔族岸里社为对象，其在〈区域地理的研究途径：以清代岸里地域为例〉一文中，讨论台湾中部地区“区域化”成为“岸里地域”的过程。岸里地域包含了今天台湾中部地区的台中市、大雅、神冈、潭子、丰原、石冈、新社、东势、后里以及苗栗的三义、铜锣、卓兰等地，这些地区分属不同的流域，并涵盖各种地形区，范围相当大且复杂，但在雍正乾隆年间，经过一系列的族群摩擦、冲突与合作，使岸里社的领域不断扩张，最后使这些地区被结合成为一个内部社会具有相当程度同构型的人文地理区（施添福，1995：39-71）。

施添福较显著对“地域社会”概念的使用始于〈日治时代台湾地域社会的空间结构及其发展机制——以民雄地方为例〉一文。文中以民雄地方为例，将同一个空间分成“街庄民空间”、“警察官空间”和“部落民空间”三个层次，探讨了在现代国家机制进入地方后，如何透过行政单位作

为行使权力的管道，将不同层次的人与地相互关联，塑造出地域社会（施添福，2001a）。该著作较着重国家角色的讨论，对自然环境和族群议题则着墨较少。施氏之后在一系列有关前现代化国家、族群与地域社会的讨论中，才较着重探讨自然环境所扮演的角色。

这系列的研究主要针对北台湾的内山地区，在〈清代台湾北部内山地域社会（一）以罩兰埔为例〉中，施添福尝试将社会学者提出的血缘、地缘社会构成原理，对应出其空间脉络。他以苗栗内山的罩兰埔为研究场域，探讨在国家和环境不同程度的作用下，地缘和血缘可能的发展关系。研究认为罩兰埔为一个国家权力弱，环境威胁大的地方，其地缘的发展优于血缘（施添福，2004）。

在〈清代台湾北部内山的地域社会及区域化：以苗栗内山的鸡隆溪流域为例〉中，则尝试将人类学者和历史学者针对台湾社会发展过程所提出的土著化、内地化概念，对应出其空间脉络。他以苗栗内山的鸡隆溪流域为研究场域，强调在地环境的威胁对地域社会的形成有正面的影响（施添福，2005）。

总体而言，施添福认为区域地理或人文地理研究的重点大多在探索人与环境的多重关系，而多少忽略了人与人的关系在区域创造和经营过程中所发挥的作用。而历史学界对于“地域社会”作为一个研究的分析概念和工具，却一直缺乏环境敏感度。因此，施添福企图经由“地域社会”的概念，将人与地、人与人所构成的各种关系，在区域历史地理研究上共治一炉，以揭示台湾各区域社会的多样性（施添福，2009）。

2. 历史学领域

除了施添福以外，台湾历史学界也常使用“地域社会”的概念来探讨族群、历史的问题。洪丽完在〈大社聚落的形成与变迁（1715-1945）：兼论外来文化对岸里大社的影响〉中，透过中部拍宰族一个定居聚落（大社）的形成与变迁，勾勒岸里大社的发展与兴衰历史，也藉由聚落的发展，试图解析外来文化对土著部落的影响过程与现象，除了描述多元文化的面貌，也说明岸里大社在文化接触与互动过程中的主动性与选择性；而非不然地被融入主流和文化中（洪丽完，1997）。研究中，洪氏运用了地理学的环境概念来铺陈岸里地域的环境背景，说明定著型村社的形成条件。

詹素娟在〈賸社、地域与平埔社群的成立〉中，藉由原住民聚落—“社”的性质，讨论发端于荷兰时代、延续于清代的賸社制，如何在以社为赋税单位的前提下，藉由制度与知识的互动，产生清代所谓的“社群”（詹素娟，2003）。詹氏将地域结合社群，处理了地域与平埔族群间的关系。

· 柔佛新山华人社会的变迁与整合：1855-1942

3. 人类学领域

人类学方面也有与地域社会相关的研究，其中以陈其南所提出的土著化概念为代表，陈其南在《台湾的传统中国社会》中，以不同祖籍汉人之间的分类械斗为指标，探讨台湾由动荡的移民社会走向安定且在地的农业社会的过程。社会稳定之后，在地的地缘和宗族即为社会群体的构成法则，产生出新的地缘关系（陈其南，1989）。

人类学者黄宣卫在《异族观、地域性差别与历史：阿美族研究论文集》中，也以地域为分析概念，用比较的方式来探讨花东地区的阿美族之间的文化差异，过程中也涉及了现代国家体制的探讨（黄宣卫，2005）。由于研究强调不同地理空间脉络下，各部落的社会文化形成与变迁，因此采用区域、地域或地域性等名词来描述其空间概念。

综上所述，“地域社会”作为一种研究方法和观点，能够贡献的领域很广，特别是在人文社会科学的研究中。虽然每个领域所强调的取向不一，但大致上，每个学科在论述地域社会形成的外部力量方面，基本上都以自然环境、国家、地方上较有势力的能动者以及宗教信仰等作为形塑地域社会的外部因素。此外，无论是何种学科的研究，地域社会除了在谈人与人社会关系形塑的同时，也必定会强调所谓“地域”的空间范围，此“地域”如同地理学的“区域”，是不断变动的过程。

为了达到以上研究目的，本研究拟以地域社会为首要分析概念，来探讨新山华人社会如何在国家、环境以及社会经济三者的交互作用下逐渐形成。在此，本研究为“地域社会”下操作性定义，地域其实等同于新区域地理学中的“区域”，或是具有特定意义的“地方”（locale），所谓“地域社会”即是指在特定空间范围内，人—地及人—人交互作用过程中，导致人地一体、人人交融，形成一个内部具有同质性，以及紧密关系连结，有别于其他地方，以该空间为基础维系人群关系的社会。“地域社会”在本研究中，为考虑行文方便，有时也称“地方社会”。

二、研究方法

由于本研究的时间段是在1855年到1942年之间，作为一篇历史地理学（Historical Geography）的研究，本研究主要使用文献搜集法、田野调查法及访谈法来进行史料搜集，以再现早期的社会环境面貌。具体而言，本研究的操作方式如下：

(一) 文献搜集

文献搜集方面，主要透过地图、官方出版品与统计资料、¹¹相关专书与期刊杂志以及华人民间资料来试图描绘出早期自然环境、土地利用、产业与交通发展以及市街生活环境的图像。

1. 自然环境的图像

对柔佛自然环境的还原主要以位置、地形和水文环境为主要对象，这些元素对于柔佛后来的发展有着关键性的影响。由于属于地质时间尺度，加上位处较少极端事件（extreme events）¹²发生的区域，故环境短时间内变动不大。因此使用目前一般具有等高线与地形的地图集如“*Atlas Moden Malaysia Dan Dunia*”作为底图绘制，以凸显柔佛的区位（location）以及地势平缓的地形特色。柔佛19世纪的胡椒甘蜜的运销主要依赖河流，而早期人类活动与河流息息相关，因此水文方面则是以Harry Lake于1893年所绘制出版的“*Map of the Johore Territory 1893*”为参考对象。Harry Lake除了自行调查之外，也参考了时任柔佛国首席测量员（Chief Surveyor of Johore government）兼胡椒、甘蜜税收调查官Dato Bentara Luar所绘制的柔佛地图（Johore, 1889, 1892; Harry, 1894），在以河流为主要交通方式和经济生产的时代，该时期的测量员对柔佛地区河流系统的绘制应该相当精细，故具有其参考的价值。

此外，一些政府官员或欧洲人的游记和绘画，也是用以还原不同时期新山环境面貌的重要工具，如1928年所出版的Dato Bentara Luar日记便叙述了新山在1855年建埠当年的环境面貌；Fairlie在1892年所著的“*Life in the Malay Peninsula*”也图文并茂地详述了新山当时的聚落情景。

2. 土地利用、产业与交通发展的图像

在土地利用与产业发展方面，配合前述以河流为主的交通路线图，再辅以Trocki 1975年所发表的“*Johore Archives & Kangchu System 1844-1910*”、Jackson的“*Planters and Speculators*”、许云樵的〈柔佛华人拓殖史〉以及新山南方学院郑良树、安焕然所领导的“柔佛潮人史料合作计划”，可为本研究提供柔佛开发以来各时期各大港脚的位置，使得柔佛19世纪土地利用及产业发展的时空分布问题得以解决。

在20世纪方面，1911年开始出版的柔佛国年报（*Johore Annual Report*）提供了各种详细的统计数据，特别是税收数据，它使研究得以判别不同产业在各时期对国家经济的比重，进而对应出不同年代主导新山或柔

¹¹ 包括柔佛政府、英殖民政府以及日本在战前对南洋所作的调查资料。

¹² 极端事件包含了气候、降雨、地震等足以对地表环境产生强烈作用或改变的自然现象。

柔佛新山華人社會的變遷與整合：1855-1942

佛的群体。此外，在柔佛国年报中所附设的地图¹³都蕴含了该时期国家发展的程度，将不同时期的地图以套叠的方式绘制，便能呈现出产业和交通发展的空间动态变化。

3. 市街生活环境的图像

战后至今，多年的发展与建设已使新山的地景（landscape）出现很大的改变，可谓“人事已非”。本研究因此借助20世纪初的新山市街地图（Fail No: SSJ S85/1917）作为底图，尽可能还原当时的地景。而市街中的居民和产业活动则是参考前人所作的累积，如战前光华日报所出版的《南洋名人集传》、潘醒农的《马来亚潮侨通鉴》、吴华的《新山华族人物志》、新山各会馆所出版的特刊，它们能为本研究确认许多活跃于早期新山市街者的身份背景及活动事迹。之后再透过早期《宽柔学校校刊》（1963）、《马来亚商业年鉴》（1947）等的商业资讯之地址整理，并配合耆老的访谈来确认文献史料的正确性与其空间分布。

4. 国家角色的图像

国家与会党对土地及人民的控制有着巧妙的竞争关系，而国家力量对华人社会发展也有显著的影响，因此必须将国家角色加以厘清。本研究透过港主法令与搜集1870年代以降的柔佛年鉴（Johore Directory）、¹⁴柔佛年报（Johore Annual Report）、人口统计如“*The Census of British Malaya 1921*”等资料以及一些著述如“*Johore and the Origins of British Control, 1895-1914*”来看国家机器的建立过程、国家的功能和控制力强度，以了解国家与会党之间的权力消长关系。

(二) 田野调查

田野调查是地理学重要的一项研究方法，大部分的地理假说，都系经由田野观察和地理分析而建立（陈国川，2006）。在小尺度的地方上，细部的地方资料或官方统计等研究材料多残缺不全，因此本研究将以现在新山市的会馆、庙宇及义山为主要田野调查范围，所调查的资料可分为碑铭资料和墓碑资料：

1. 碑铭资料

碑铭资料（epigraphic materials）系指一切雕刻在硬的或能永久保存的物

¹³并不是每一期都附有地图，目前所看到有地图的卷期为：1928、1930、1934、1936和1939年。

¹⁴19世纪有关柔佛的年鉴资料大多收录于海峡殖民地的年鉴之中，例如 *Colonial Directory of the Straits Settlements for 1875*中的“Johore”。

体上，用以传达讯息或保留某种纪录的文字或符号（傅吾康，1998：1）。在马新地区战前书面史料普遍缺乏的情况下，碑铭就在早期华人社会研究领域扮演了极其重要的角色（傅吾康、陈铁凡，1985；饶宗颐，2003；陈荆和、陈育崧，1970）。

新山各帮华人近百年间的活动历程中，也留下不少记载了各社团组织运作的历史遗迹，除了参考傅吾康、陈铁凡的《马来西亚华文铭刻萃编》外，¹⁵研究也参考新山当地的文史材料，如新山中华公会、柔佛古庙修复委员会编印的《柔佛古庙专辑》、《新山历史图片集》等，再辅以田调所搜集的各种碑铭，所得包括柔佛古庙从1870年（同治九年）开始出现的一系列匾额、铜钟、香炉等器物，这些器物系庙宇创建以来，由当地华人以个人或团体名义所奉献；广肇会馆于1907年（光绪三十三年）兴建会所时，所立的〈兹将倡建广肇会馆各界捐银芳名列〉及〈兹将演民铎社班筹款各界芳名列〉；新山华侨公所为感谢阿拉伯籍的实业家端亚山（Syed Hassan Ahmad Alattas）腾出7英亩土地作为华人葬地用途而于1927年（民国十六年）所立的碑记；宽柔学校创校15年后，为重建校舍而对外筹款，于1930年（民国十九年）四月所立的《柔佛华侨公立宽柔学校民国十七年十月重建校舍提捐芳名》；海南会馆于1956年修复后所立的《柔佛新山琼州会馆碑记》、《一九四六/七年本馆复兴建设捐款芳名胪列》、《一九五六年修葺馆宇会员特捐芳名胪列》等。上述文物皆保存在相关单位之中。

在战前文献资料缺乏的情况下，透过研究区内碑铭资料的搜集调查，不仅可以协助本研究重构当时期的社会面貌、了解构成此社会的个人或群体，他们本身的身份及和互动情形，藉此建立研究区内，人与地、人与人，以及地与地之间的关系。

2. 墓碑资料

墓碑是用以纪念往生者的石碑或木牌，它一般刻上了先人的姓名、祖籍等信息。广义上，墓碑资料也属于碑铭之一，但在一般碑铭集并不会完整收录一个义山中的所有墓碑，且本研究拟依靠它作为还原早期新山华人人口结构的工具，故将之独立讨论。

新山自1855年开埠以来，华人人数日增，这些华人移民主要来自中国闽粤两省的潮州府、广州府、肇庆府、琼州府、惠州府、泉州府、漳州府、福州府等地。然而当时以苏丹为首的柔佛政府还未有能力进行人口普查工作，有关新山人口的数量也只是粗略的估计。即使到了1896年，即新山开埠的40年后，海峡殖民地文献上所记载的人口数据也只有注明“*The*

¹⁵其他碑铭著作内容多只局限于马六甲、檳城和新加坡这三个历史较为悠久的海峡殖民地，牵涉到本研究区的甚少。

柔佛新山华人社会的变迁与整合：1855-1942

exact numbers have not been ascertained, but they may be estimated roughly”的粗略计算，且种族上谨以“马来人（Malays）、华人（Chinese）、爪哇人（Javanese）”三族作为基本分类（The Singapore & Straits Directory 1896: 269）。故当时的数据除了粗略以外，统计区和族群单位也难以确切反映小地域如新山市街这种尺度的人口概况及各族内部的族群结构。

相对于其他早期华人聚集的海峡殖民地和马来联邦，柔佛较晚被纳入英殖民系统，直到1914年，¹⁶柔佛与马来半岛北部四邦正式组成马来属邦（Unfederated Malay States），成为英属马来亚的一部份，英殖民政府才正式在本区进行人口普查。¹⁷人口普查的项目也包含了按市镇区分的华人籍贯调查，因此在1911年开始，新山市才有较细致的人口资料（Nathan, 1922: 85）。然而在1855年新山开埠至1910年的55年间，新山市并无反映基本社会概况的人口资料。在此情况下，便有必要对埋葬着该地早期移民的华人义山进行墓碑调查。

由于墓碑一般会刻有墓主的姓名、性别、祖籍、卒年，有的墓碑还会显示墓主生前所参与的组织、身份头衔、子嗣等信息。因此透过庞大数量的墓碑调查，能够了解早期新山社会中，各时期华人的族群构成、族群结构、社会阶级。此外，透过各时期不同籍贯墓碑的分布情形也能大略了解华人内部的组群关系。因此本研究企图藉由对义山墓碑的“普查”，来弥补早期官方统计资料的阙如。

新山开埠至1960年代，新山市街的华人居民主要安葬在市区外围1.5英里的义兴路绵裕亭义山内，因此绵裕亭成为主要的墓碑资料搜集区。然而在1970年代，因政府征用义山山脚部份地区作为道路扩建用途，而清理出部份墓穴，其中有部份墓碑被移至哥打路义山，管理单位中华公会也将可辨识的墓碑加以记录编成《新山先民碑文名表》。本研究调查对象主要为二战前（1942年）的墓碑，方式是记录墓碑的祖籍、年代、姓名以及其他资讯，并对每个墓碑照远近各一张照片，并用GPS进行定位。

本研究的墓碑调查工作于2010年至2011年的寒暑假，以及2014年暑假进行，期间共调查了2,176个墓碑，共2,652个墓穴。其中具有祖籍和年代，可充当各时期华人族群人口统计资料的有效样本有1,581个，占总样本数的72.7%（表3）。

¹⁶ 其实在1910年，柔佛便已经允许英国在境内派驻顾问官（General Adviser）。

¹⁷ 人口普查是每十年举行一次至1931年。原本在1941年举行的调查则因第二次世界大战的爆发而延至1947年（麦留芳，2000：4）。

表3: 新山义山墓碑调查样本数

来源地	墓碑样本总数	有效样本	无效样本(注)	有效样本百分比
绵裕亭	1,847	1,433	414	77.6%
哥打路义山	41	19	22	46.3%
《新山先民碑文名表》	288	129	159	44.8%
总数	2,176	1,581	595	72.7%

注: 无法辨识或无注明祖籍或年代者, 均视为无效样本。含不含无列姓名之总墓与无主墓(如古人墓、百姓公墓等)。无效样本不列入人口统计。

本研究将所调查到的有效样本按年代、祖籍地和性别整理如下(表4):

表4: 1861年至1942年绵裕亭墓碑有效样本调查表(按祖籍、性别)

祖籍 年代	单位	广东省						福建省				客家	广西省	其他	总数	男 (人)	女 (人)	性别比 (男=1000)
		潮州府	广州府	肇庆府	高州府	琼州府	雷州府	泉州府	漳州府	福州府	兴化府							
1861年 1880年	墓碑 个数	43	2	1	0	1	0	2	0	0	0	4	0	0	53	49	28	571.4
	%	81.1	3.8	1.9	0	1.9	0	3.8	0	0	0	7.5	0	0	100			
1881年 1900年	墓碑 个数	68	23	3	0	8	0	9	4	0	1	3	0	0	119	99	52	525.3
	%	57.1	19.3	2.5	0	6.7	0	7.6	3.4	0	0.8	2.5	0	0	100			
1901年 1920年	墓碑 个数	92	92	14	3	43	3	51	12	19	4	18	0	2	353	281	123	437.7
	%	26.1	26.1	4.0	0.8	12.2	0.8	14.4	3.4	5.4	1.1	5.1	0	0.6	100			
1921年 1942年	墓碑 个数	387	145	35	7	107	0	130	36	74	14	108	9	9	1056	765	571	746.4
	%	36.6	13.7	3.3	0.7	9.7	0	12.3	3.4	7.0	1.3	10.2	0.9	0.9	100			

注一: 由于客家人主要分布在闽粤两省各地, 如广东省惠州府、潮州府、嘉应直隶州、福建省的漳州府、汀州府等的各县, 因此在分类上不以府作为依据。

注二: 缺乏年代、祖籍的墓碑, 均列为无效样本。

注三: “其他”包含一些新山较少的祖籍地, 如福宁州、韶州府、廉州府、浙江、上海、江西、槟榔屿、暹罗等。

注四: 上述墓碑之样本列表参见附录6。

· 柔佛新山华人社会的变迁与整合：1855-1942

由于许多墓碑为合葬性质，故会出现一个以上的名字，但一般并不标明墓主妻室的祖籍地。由于早期社会族群间通婚的情况较少，故上述以祖籍为调查的单位并不考虑墓主妻室的祖籍，而以墓碑个数的家户祖籍为准，性别则另做统计。

为了使有效样本数达到极大值，本研究对于墓碑的时间和祖籍地做了以下调整：

(1) 特殊姓氏：无祖籍地的墓碑能够从一些新山当地的特殊姓氏，来判断其祖籍地。例如新山“余”姓为新山大家族，他们几乎来自潮州府澄海县月浦乡，¹⁸其他余姓墓碑的祖籍亦如是，故其祖籍也可被归入潮州府。这类墓碑共有7个；新山的“符”（1个）姓和“翁”姓（3个），则几乎来自琼州府。

(2) 墓碑上无祖籍地但标示“祖”者：以“祖”开头为潮州人的习俗，一般是潮州墓的特色（李永球，2009），故也可视为潮州籍，此类墓碑共有43个。¹⁹

(3) 标有“泃”字者：不标祖籍的“泃”字碑共有51个，占有所有“泃”字墓碑的32.7%，比例相当高。“泃”字蕴含了“清朝无主，大明复半”的意义，此记号主要出现在马新一带的义兴公司（洪门天地会）成员的墓碑上（陈育崧，1983；白伟权、陈国川，2014c）。由于新山义兴公司属潮州义兴，因此许多墓主并不会标明祖籍。²⁰因此，没有列明祖籍的“泃”字碑，似乎可被视为潮州籍。

根据表4，若取1911年至1942年的墓碑资料与1921年英国政府于英属马来亚所做的人口普查（*The Census of British Malaya*）相对照，可发现墓碑数据大致能够反应该时期的族群结构（表5）。

¹⁸ 新山早期富商余宜炎墓、与新山义兴公司领袖余勉旺、余勉都同辈的余勉载墓都无标示祖籍。

¹⁹ 针对“祖”字开头的墓碑，附录6墓碑列表的祖籍字段将以“祖（潮州）”表示。根据田野调查，到了1930年代，有许多非潮州人也使用“祖”的抬头标示，但这些墓碑也会刻有其祖籍地。

²⁰ 此一现象与早期潮州人为主的新山，许多刻有“祖”字的潮州墓都不标明祖籍是相同的道理。

表5: 墓碑及1921年英属马来亚人口普查华人族群结构对照表

数据源	祖籍	潮州 (%)	广东 (%)	福建 (%)	海南 (%)	客家 (%)	总合 (%)	性别比 (男=1000)
绵裕亭墓碑调查 1911.1942		26.7	24.1	19.6	11.2	8.8	90.4	550
The Census of British Malaya 1921 (Johor Bahru Town)		31.3	21.2	16.6	10.6	10.0	89.7	592

注一: 此表的分类系根据*The Census of British Malaya 1921*中, 市镇华人族群统计表的分类为准。此分类系以方言群为依据。

注二: 讲广府话的广州府、肇庆府和高州府并入广东。

注三: 讲闽南语的漳州府和泉州府并入福建。

总体而言, 在官方普查数据较缺乏的情况下, 墓碑调查或多或少还是能够充当了解当时人口概况辅助资料。

(三) 访谈

为了确认基本史实以及研究的推论, 必须透过与地方人士的访谈来加以达成。访谈的内容主要集中在战前新山市街内商号²¹的空间分布、营业内容、雇员概况、帮群身份、对外关系、生活方式、在地发展等客观事实。本研究所访谈的耆老多是出生在战前, 且家族在早期新山具有影响力者, 其中进行较深入访谈的耆老如下:

1. 纪荣燧: 潮籍, 生于1926年, 为新山大同无声戏院和杰来合号东主、宽柔学校建校董事、华侨公所董事兼信托人纪力豪之子。
2. 陈燕鸣: 潮籍, 生于1929年, 为春利、财利、福利、泰利号东主、新山公市承包人、宽柔学校创办人、柔佛国官委议员陈迎祥的侄孙。
3. 叶迎章: 广府籍, 生于1933年, 为叶广丰金铺东主之子, 新山文史工作者。
4. 苏国基及其兄弟: 广府籍, 生于1933年, 为苏炳衡印务局东主、宽柔学校董事、广肇会馆会长苏炳衡之子。
5. 陈邦光: 琼州籍, 生于1938年, 为琼珍园咖啡店东主之子。
6. 张先生: 肇庆籍, 生于1950年代, 为广珍德记金铺东主张润德之孙。
7. 叶汶鑫: 诏安籍, 生于1948年, 1968年便在中华公会担任秘书至今, 叶氏曾为多个新山民间组织编纂特刊。
8. 符传曙: 琼州籍, 生于1942年, 1967年起便任职于《星洲日报》新山办事处, 为新山资深报人。

²¹事先已透过文献整理出战前新山市街的商号及闻人名录。

柔佛新山华人社会的变迁与整合：1855-1942

肆、研究区与名词界定

一、研究区界定

本研究所谈的新山华人社会，其空间范围将会涉及到两个方面，首先是尺度较大，承载新山并作为其腹地的“柔佛”；再来则是新山华人主要交互作用的场所——“新山”。在当地复杂的政治与族群关系的环境下，经过长时间的作用，柔佛和新山已被赋予诸多不同的意义。因此在开始论述之前，有必要先对其空间范围进行界定。

(一) 柔佛

历史上，柔佛王国所指涉的意义有二：首先是成立于1512年的“旧柔佛”（Old Johor）；再来是成立于1886年的“新柔佛”（New Johor）。旧柔佛为马六甲王朝的末代苏丹所建立，延续了马六甲王朝的王室血统。它所统辖的范围包括了马来半岛南部以及散布在半岛南方的群岛，包含新加坡以及廖内—铃牙群岛（Riau-Lingga Archipelago）；新柔佛为柔佛王国大臣天猛公（*Temenggong*）所成立的新王朝，领土范围则是今天马来西亚的柔佛州。在很长的一段时间里，所谓“柔佛”的领域范围变化不定，故容易引起混淆，为此需对“柔佛”的地理范围下操作型定义。本研究的重点将放在现今的柔佛州（Johor State）范围，因此在旧柔佛时期有关此范围的叙述，一律以“柔佛地区”（Johor Region）称之。“柔佛地区”并不包括同为柔佛王国属地的新加坡和廖内等地。新柔佛成立后，其统辖范围才成为现今的“柔佛州”，故以现在所惯称的“柔佛”来指涉这一范围。

(二) 新山

“新山”在地名上涵盖了行政区划、都市计划区以及聚落三层意义，三者都有不同的空间范围，且在不同的时间层中所表现的范围也有所差异。

1. 行政区划

行政区划是指柔佛州底下的县级行政单位，在行政区划定之初，所谓的“新山县”还包含今天的居銮县，直到1930年代初之后，居銮才从中析出，新山县才成为今天的规模。²²

2. 都市计划区

都市计划区方面则是以新山市街为核心，往外围扩散的建成区（built-up area）。此建成区在时间段中为一个动态的变化过程，它随着人口的增加和交通的革新而不断往四周扩大。因此开埠初期所指的“新山”仅限于纱玉河下游两岸的街区。1970年代以后，由于交通发展与郊区化加速的结果，已使邻近地区被整并为“新山”之一。现今“新山”的空间范围已包含新山市议会（Johor Bahru City Council）、新山中区市议会（Johor Bahru Centre Municipal Council）、巴西古当市议会（Local Authority of Pasir Gudang），目前甚至还达到依斯干达区发展局（IDRA, Iskandar Development Region Authority）、古来市议会（Kulai Municipal Council）所管辖的范围（白伟权、陈国川，2011：52-54）。因此现今人们所认知的“新山”范围较广，许多叙写新山的著述便包含了新山市街8至18公里外的陈厝港（Kangkar Tebrau）、班兰（Pandan）、吗西（Masai）、泊港（Kampung Pok）（吴华，2000；叶迎章，2009；吴华、舒庆祥，2007）。

3. 市街聚落

聚落是指分布于纱玉河下游两岸的旧市街，所指涉的空间范围包括今天的陈旭年街（Jln. Tan Hiok Nee）、黄亚福街（Jln. Wong Ah Fook）、兆楠街（Jln. Siu Nam）、兆镇街（Jln. Siu Chin）、兆焜街（Jln. Siu Koon）、明里南街（Jln. Meldrum）、火车头街（Jln. Station）、纱玉街（Jln. Segget）、依勿拉欣街（Jln. Ibrahim）、罗米街（Jln. Dhoby）、翁固本街（Jln. Ungku Puan）、直律街（Jln. Trus）以及彭亨街（Jln. Pahang）一带的旧市区范围。²³

由于市街聚落是战前新山华人主要的生活场所，相对于前两者更能聚焦到人与人、人与地的互动之上。因此本研究所指的“新山”系属聚落层级的，即新山市街、早期潮州人所称的“噤呀坡”、一般所俗称的“小汕头”。本研究所指的新山华人，则是指在此空间范围之下长期居住或经常

²² 在1930年柔佛年报的行政区域图中，尚末出现居銮县，该区仍属于新山县所管辖的范围。到了1934年的行政区域图才有居銮县的划界。

²³ 严格说来，虽然新山市街外围的罗马固打街（Jln. Lumba Kuda）、义兴路（Jln. Ngee Heng）等地一般也被认为是新山市街的一部分，但由于其市街发展较晚，且远离市中心，商业机能也较弱，对新山市街族群互动及商业发展的影响小，故在此不予讨论。

柔佛新山华人社会的变迁与整合：1855-1942

活动于此处的华人。此外，也有部分华人并不居住于新山市街，但在新山拥有事业，以致经常往来新山，涉足新山华人社会事务者，也可被视为新山华人。新山华人内部之间的互动关系，则构成新山华人社会。

二、重要名词界定

在重要名词界定方面，主要针对研究内容中较常提及的概念与名词进行说明，此部份可分为两方面来谈。首先是界定华人研究议题中，有关“祖籍”、“方言群”和“帮群”的分析概念。再者是贯穿本研究的三个重要角色，即“国家”、“会党”以及“商人”。

(一) “祖籍”、“方言群”与“帮群”

“族群”一词是指在存在着语言、文化、血缘、历史记忆差异的群体。然而在华人移民社会的研究范畴里，华人族群底下的分类十分多元，常见的主要有“祖籍”、“方言群”、以及“帮群”等分析概念。

1. 祖籍 (tribe)

“祖籍”所指的是移民移出前所设籍的居处（麦留芳，1985a: 15），即原乡，是一个地缘认同的空间概念。在早期的移民社会，祖籍经常构成人们自我认同的依据。²⁴从一般墓碑上所刻的地名即是墓主的祖籍，可以发现祖籍所指涉的空间范围相当不一致，有以（自然）村社、县（邑）、府、省为空间单位来作为指涉范围（白伟权、陈国川，2014a）。

2. 方言群 (dialect group)

为一分析概念，有关方言群的研究，麦留芳所著的《方言群认同：早期星马华人的分类法则》可说是一部重要经典。麦留芳认为，方言群可被界定为操相近方言的群体，故即使祖籍不同，但操相同方言的群体，都能被归为同一个方言群。因此，方言群不是一个具体及正式的地缘组织，而是一个社群所共有的集体认同意识（麦留芳，1985a: 15）。

3. 帮群 (Bang)

“帮”是研究早期华人社会关系的重要分析概念，但“帮”的意义较前两者来得抽象复杂。“帮”这一词汇并非近年来才出现的特殊名词，它

²⁴ 参见20世纪以前马新一代的碑铭，较少发现人们以方言及帮群自居，而多以祖籍地缘为认同。

其实由来已久，在战前的一些文献便已有“帮”的使用，如1931年²⁵6月8日刊登于新国民日报的宽柔学校校刊，便以“帮”来对新山华人社群进行分类。可见早期华人普遍已拥有帮的概念，藉以区辨我群与他者。到了后来，“帮”已成为不少学者用以讨论华人社会人一人关系的重要概念。

研究战前马新华人社会著称的日本学者今堀诚二（1974）是较早讨论帮群关系的学者之一。在其经典著作《马来亚华人社会》中，虽然未明确对“帮”进行定义，但其“帮”的概念却是带有行业垄断性质的商业基尔特（Guilds）²⁶。

陈育崧（1975）在研究新加坡早期华人社会时认为，华人社会是建立在会党所结集的“帮”的体系上，许多庙宇是以“帮”为轴心，而庙宇及帮基本上都与会党的关系密切，脱不了浓厚的会党色彩。华人社会中，“帮”高于一切，“帮”首的权威，不可侵犯。

研究19世纪新加坡华社帮权政治的林孝胜（1975：4）对“帮”进行较明确的定义，他认为“帮”是方言群的概念，但它也带有浓厚的地缘和业缘性，偶尔还附有血缘的性质。另外，杨进发（Yong, 1977：32）在探讨1930年代新加坡华人社会时，则将帮定义为“一个集团（bloc）、一个群体（band）、或一个次社群（sub-community）”。

陈铁凡（1978）在探讨马新的帮群关系时，认为“帮”即为方言群的单位，与行政区较无关系，陈氏也提到各帮多以庙宇为权力核心，而帮也会因某种利益关系而集结成以会党为单位的利益团体，帮群之间的利益纠纷也使它们经常处于紧张冲突的关系。

承继前人对帮的定义与概念，研究19世纪吉隆坡华人社会的张晓威认为，帮主要是由移民群体中，不同方言群间的隔阂所演变而成。帮除了和移民的方言群有关之外，庙更是帮的重要核心，一帮之首往往藉助于庙宇的功能而建立起一个巩固的“神权”，再凭借此“神权”透过社会的参与和投入，²⁷逐步在帮内建立“绅权”（张晓威，2009：27-28）。

综合前人对“帮”看法，可以发现“帮”主要是限制在方言群以及地缘或血缘的框架内，且有着共同利益或目标的群体，简单地说是以方言群及祖籍为基础的利益团体²⁸。而帮内与帮际间的活动、联系和竞争，就构成了帮权政治（林孝胜，1995：28-62、黄贤强，2000：402）。

²⁵ 19世纪的碑铭当中似乎鲜少看到“帮”的划分，到20世纪以后才偶有所见。

²⁶ 商业基尔特为商业的行会或工会、公会。根据今堀诚二的定义：“商业基尔特把一都市内的商工业者罗致在他的旗帜下，一方面兼顾到大商业资本（专制友配）和商工业全体的利益（商业资本共同体），而另一方面在基本上又是站在前者的立场，而主持市政府的团体。”（今堀诚二，1974：4）

²⁷ 如兴学办校、捐置义冢等。

²⁸ 这里所谓的利益团体并非仅限于商业利益，在社会上因地缘、血缘及文化上相近而相互靠拢，并共享资源的群体。

柔佛新山华人社会的变迁与整合：1855-1942

根据上述研究，帮群的分类主要可分为广义和狭义两种，广义上的是将帮按省籍分类，可分为福建帮（闽帮）和广东帮（广帮）两种，福建帮内包括了闽南（漳、泉）、福州、福清、兴化等方言群；广东帮包括了广府、客家、潮州，甚至是琼州（海南）²⁹等方言群。狭义的帮则是以方言群及地缘为基础，分为福建、广府、潮州、海南、客家五大帮。针对新山的五大帮群，本研究的定义如下：

福建帮：主要以（清代）漳州和泉州两府，说闽南语的人所主导，帮内也包含了福建省内福州、福清、³⁰兴化等府或方言群的亚群。在许多地方由于他们人数少，故较无法构成势力较大的帮群，而划归福建帮内。在某些情况下，也有人将福州、福清、兴化当成是独立的帮。此外，许多马六甲、槟城、新加坡出生的海峡侨生³¹多是漳泉人的后裔，故经常也并入福建帮之中。

广府帮：主要是以（清代）广州府，说广府话的人为主体，但实际上也包含（清代）肇庆府的移民。

潮州帮：主要是指来自（清代）潮州府，说潮州话的移民。

琼州帮：是指来自（清代）琼州府，说琼州话的移民。

客家帮：是以共同语言客语为认定基础的群体，来自闽粤两省各地，包括广东省惠州府、潮州府大埔县、饶平县、嘉应州以及福建省汀州府和漳州府的宁化县、诏安县等地。

在马新许多华人重要市镇之中，福建帮一般势力最大，无论是财力或是人数上都是其他帮群无可比拟的。其次是潮州帮和广府帮，琼州帮以及客家帮则为人数较少的小帮（林孝胜1975：5、张晓威，2007：107）。但在新山，其帮群结构主要以潮州和广府帮的势力最大，其余为福建、琼州及客家帮。

（二）“国家”、“会党”与“商人”

本研究相信“国家”、“会党”和“商人”三者在新山社会的变迁与整合过程中，扮演重要的角色，故主要以三者所扮演的角色及互动关系作为主轴来贯穿全文。在此先对本研究中，所谓的“国家”、“会党”和“商人”三个概念进行界定。

²⁹ 琼州或海南在明清时代便为广东省底下的一府。

³⁰ 福清为福州府底下的县，并非府。

³¹ 为当地出生的土生华人，也称作“峇峇”或“Peranakan”。

1. 国家 (state)

在人文地理学辞典中，“国家”系指在特定领域范围 (territory) 中，具有施展统治能力的集权机构，国家的形式 (form) 与功能 (function) 会因不同时间和空间而有所差别。基本上，“国家”主要具有以下几点特性：首先，它有着特定的空间界限或领土范围；再者，它有着特定的空间界限或领土范围；第三，它是由一系列的单位或机构 (institutions)，以及相关人士所组成；第四，它垄断了此范围内的控制力以及制定法律的权力；第五，它在一定程度上拥有中心地位，此地位是在各种政治决策中逐渐形成 (Gregory et al., 2009: 722)。

根据以上论述可以得知，所谓的“国家”是有着特定疆界 (border) 且集权的，它透过各种“机构”来对特定领域进行统治，此一概念其实源自18至19世纪欧洲的“民族国家” (Nation-state)，故也带有“现代化”、“科学”的意味，也因此许多有关国家角色的探讨都与现代化有关。

以柔佛地区的个案而言，至少到了16世纪，本区原则上便隶属于柔佛王国的领域，此一空间范围已由国家所治理，但实际上国家能真正治理的范围却仅局限于政治核心附近，其他地区仍属“化外之地”，难以看到国家的影响力，所以这时候的国家仅能算是“国家雏型” (proto-state)。

若根据上述定义，本研究认为“国家”角色在柔佛地区的作用时间，是起源于1868年，即天猛公阿布峇卡 (Temenggong Abu Bakar) 晋升为“马哈拉惹” (Maharaja) 之时。因为从1868年开始，柔佛地区的主权归属大致底定、所统治的领土范围也有“法律”³²的保障、各种现代化行政单位如议会、警察部门、医疗部门等也开始相继引进。到了1885年，阿布峇卡从马哈拉惹晋升为“苏丹” (Sultan)，(新)柔佛国正式成立，以及1914年柔佛正式进入英国保护邦 (马来属邦)。在这段期间里，国家的行政体系不断科层化 (bureaucratization)，国家对国土的控制力也随之加强。是故，“国家”的形式和机能，会随着时间和空间的变化，而有所不同。

2. 会党 (secret society)

会党也称为“私会党”或“秘密会社”，系一个具有共同目标或利益的人群所组成的秘密组织，它与普通社会的社会组织是相对的概念，因此这类组织经常被冠上“私”或“秘密”的名称。麦留芳认为，私会党的运作拥有一套明确且高度规范性的准则、秘密仪式和誓词，这些准则、仪式、誓词、各种礼仪的主观目的是要责令会员对群体事务保密，它也蕴含着各式各样的制约机能，相当具有组织性。因此无论外界对其存在的了解

³² 此统治地位和领土范围都是受到英国的认可与支持的。

柔佛新山华人社会的变迁与整合：1855-1942

多么透彻，它始终是一个秘密会社（麦留芳，1985b）。在此情况下，“保密”性质成为秘密会社一个非常重要的特征，由此也可看出麦氏对于秘密会社或私会党的定义主要目的是为了将之与普通社会进行区隔，故并不是站在国家法律的角度来判定其合法性，如海峡殖民地于1889年透过《1889年社团条例》（The Societies Ordinance 1889）将会党“定义”为非法组织。

在柔佛或新山的个案中，也有具保密性质的“私会党”或“秘密会社”，这里所指的是“义兴公司”（*Ngee Heng Kongsi*），由于新山义兴具有特殊的脉络，它被柔佛政府赋予公开合法且垄断的地位，促使新山义兴这个“私”会党早已具有某重程度的“公”性质（郑良树，2004：167-175），³³因此本研究在叙述上将以“会党”这一名词来表示“私会党”或“秘密会社”。

此外，义兴公司内部具有影响力、社经地位较高者，本研究通称为“义兴领袖”，故义兴领袖并不只局限于最高领导者，而是一个阶级。马来半岛许多地方都有义兴公司，但组成的成员并不完全一样。新山的义兴公司系由新加坡扩散而来，它是一个以潮州人为主的会党，同时也具有少数其他方言群的党员。义兴公司是最早大规模进入柔佛地区的华人组织，其重要成员大多与柔佛（马哈拉惹或苏丹）政府关系良好，他们大多都与普通社会的商人或头家相似，所不同的地方只在于他们的会党身份。柔佛进入英国保护邦之后，政府则以“危险”的会党为由，严厉打压，最后将其解散。

3. 商人 (merchant)

“商人”是一个再普通不过的名词，从事买卖活动者皆可被称作“商人”。进一步来看，它的意义却会因不同的时间、空间³⁴而有所差别。早期马新地区的“商人”也称“头家”（*Taukeh*），根据前人研究，当地是华人社会是以“财富”作为衡量个人地位的标准（杨进发，1972：31-47）。在此背景底下，商人大多拥有非常高的社会地位，商人阶级甚至凌驾于工、农阶级之上。³⁵商人之所以能有较高的地位，更直接的原因是与他们“乐善好施，热心公益”的行为有关，他们往往有意无意地将财富投入社会公益，或是参与领导当地的华人社团和庙宇，来提高本身在帮群内部的威望（陈育崧，1975；黄贤强，2000）。

³³事实上，在19世纪末叶以前，会党在许多地方早已在华人社会运作方面，扮演公共的角色（*The Straits Observer*, 15.11.1876, Pg.2）。

³⁴时间系指时代、年段；空间系指地区、社会。

³⁵有别于中国传统社会中，士、农、工、商的阶级关系。

新山商人的社会角色同样具备上述特性，他们来自各个不同的帮群，并且在19世纪中叶到20世纪二战以前对新山社会发展有重要的影响。他们在新山市街主要经营各种大小生意，资本额较大的包括从事土产贸易、地产、烟酒等餉码、工程承包、航运等的大头家；资本规模较小的包含经营杂货、洋货、餐饮、钟表、药材、殡葬、打金、打铁、木器等的小商家。新山的许多商人除了经营自身的专业外，也同时会投资市街外围的热带栽培业，成为园丘主。

新山的商人在社会角色上，也具备其他地区商人相同的特性，在19世纪中叶至20世纪二战以前活跃于新山一带的商人，在身份属性上可分为两大部份来谈。首先是与义兴有关的商人，以一种是非义兴谱系的商人。

(1) 与义兴有关的商人

主要指具有会党身份或是与会党有密切关系的商人。在早期，特别是在19世纪，会党在社会中具有巨大的影响力，根据1876年12月9日海峡时报引述毕麒麟（Pickering）的报导表示，在当时海峡殖民地及各土邦的华人社会中，大约有60%的华人具有会党身份，其余的40%即使不是会党成员，但也深受会党的影响，会党可说是华人社会生活中的一部分。因此，商人与会党之间的关系往往是交迭的，两者难以截然二分。以中、北马地区的案例而言，可以发现一些众所周知的社会领袖如檳城的郑景贵、威省的许武安、吉隆坡的叶亚来等，他们既是成功的商人，也是会党的首领，身分重迭。在新加坡，一些重要的社会领袖如余有进、章芳琳，前者是19世纪新加坡最大的甘蜜园主（潘醒农，1993：60），后者则是当时首要的烟酒餉码主，虽然没有任何直接的证据显示他们具有会党身分，但在会党影响力较大的时期，他们却能够控制整个甘蜜贸易以及利润庞大的烟酒餉码，使人很难完全排除他们与会党之间的关系。

新山与义兴有关的商人大多出现在19世纪的华人社会中，他们对19世纪柔佛的开发扮演了重要的角色，许多义兴领袖早已累积了厚实的社经实力，兼具商人角色。由于新山义兴属于潮州系的义兴，因此这些商人大多是潮州人。举例而言，有陈旭年、余勉旺、余能财、余壬癸、林亚相、余南寿等人，他们之中有的确认为义兴领袖，有的虽然没有文献显示他们具有会党身分，但一般相信他们与义兴公司密切相关（吴华、舒庆祥，2007：194；Lim，2000：13；郑良树，2004：173；安焕然，2008a：38）。

柔佛新山华人社会的变迁与整合：1855-1942

(2) 非义兴谱系的商人

主要系指与义兴公司较无关系，甚至不具有会党身份的商人。这些商人来自各个不同帮群，他们大多较晚才从其他地区进入新山这个商业市街从事各种服务业，且拥有自己的社会中心，如会馆及业缘组织，与义兴公司的关系较小。在20世纪，随着义兴势力的衰退，以及市街商业机能的成熟，这些非义兴谱系的商人所累积的财富也大为增加，并逐渐在新山华人社会的运作中崭露头角。

有鉴于上述差异，本研究将对新山具有影响力的华人上层阶级，划分为“与义兴有关的商人”以及“非义兴谱系的商人”两大群体，以凸显两者对于不同时期新山华人社会的影响。

伍、章节安排

在章节安排上，配合研究问题与目的，本研究底下的章节安排主要分为三大部份：“柔佛的环境背景与产业发展”、“新山华人社会的组成与变迁”、“不同形式的华人社会整合”。

首先在“柔佛的环境背景与产业发展”一章中，将会从较为结构性的角度，讨论新山这一地方如何在各种自然和人文条件交互作用中形成，以及就柔佛不同时期的主导产业，来说明不同产业所形塑出的社会领导阶层和社会组成。

在第二部份的“新山华人社会的组成与变迁”中，研究将着重分析不同时期新山社会领袖的身份背景、经营的产业，以及人口组成的特色，以点出各时期新山华人社会的本质。此外，本研究在第二部份讨论新山华人居民如何在解决日常生活需求中所产生的正面互动，以作为社会整合的基础。

在最后一部份——“不同形式的华人社会整合”中，研究以新山三个最主要的公系统——义山、庙宇和学校为论述主轴，讨论不同时空背景下，这些公系统在华人社会上所扮演的角色，同时藉由华人在这些公系统中的互动，揭示出不同时期华人社会的关系特色。

第一章 柔佛的环境背景 与产业发展

离地无人，离人无事
论人事者，自地理始

（吉田松阴，1830-1859）

站在地理学的角度，地表上所发生的事件及其最终结果，都脱离不了最基础的环境因子。为此，本研究先从环境着手，探讨柔佛地区的自然与人文环境如何成为新山华人社会的雕塑者。

19世纪中世界市场对于天然资源的强烈需求之下，启动了柔佛地区发展的巨轮，华人、马来人及欧洲人也纷纷进入柔佛这片新土地，三者 在柔佛发展的轨迹中，扮演重要的角色。柔佛地区的发展脉络与热带栽培业有密切关系，是故，在强烈依赖土地进行生产的背景之下，自然环境无疑为最基本的要素。

第一节 自然环境的特色

环境是客观存在的事实，人类进入活动之后，构成此一环境的各项要素开始被人们赋予各种正面或负面的意义，而此环境意义也牵引着柔佛未来的发展动线。

柔佛地区位在马来半岛南部，与新加坡仅一海之隔。纬度介于 $1^{\circ} 16' S$ 至 $2^{\circ} 50' S$ 之间，以北与马六甲（Malacca）、森美兰（Negeri Sembilan）以及彭亨（Pahang）相接，其余三面临海，是唯一拥有南中国海（South China Sea）、马六甲海峡（Malacca Straits），以及柔佛海峡（或称地不佬

柔佛新山华人社会的变迁与整合：1855-1942

海峡, Johor Straits/ Tebrau Straits) 三个航路的马来土邦 (Native States)。在1840年代华人大量移入以前, 本区皆为一片浩瀚的原始森林, 环境一致性高, 属于相对均质的区域。

气候上, 本区地处热带温暖的洋面上, 全区高温多雨、气候稳定, 年均温为 27.1°C 、年温差仅 1.2°C , 年雨量为2,794.01毫米 (Dale, 1974a: 137; Dale, 1974b: 59)。由于地处季风区, 降雨的季节变化往往较气温来的得大。本区于东北季风期间, 降雨较多, 西南季风吹送时, 则因苏门答腊山脉的阻隔效应, 使雨量相对较少。

地质上, 马来半岛形成于古生代 (Palaeozoic), 距今约5.4亿年, 属于古老地块, 故本区地层已相当稳定。柔佛地区岩层以酸性的花岗岩为主, 但值得注意的是, 马来半岛许多酸性质的花岗岩都含有锡矿脉, 而柔佛境内的锡矿却相当零星,³⁶主要分布于丰盛港 (Mersing) 至任罗宏 (Jemaluang) 一带、哥打丁宜 (Kota Tinggi), 以及麻坡的金山 (Gunung Ledang) (Selat, 1986), 且蕴藏量也远不如半岛西海岸其他土邦³⁷ (Ooi, 1963)。

柔佛地区地形上处于大汉山脉及东部海岸山脉往南延伸的残丘地区, 此一古老地块由于经过长期风化, 已使全区呈现地势平缓, 以缓坡丘陵为主的景观, 许多山丘的海拔都介于120至180公尺之间 (Kirby, 1928: 242)。

水文上, 柔佛地区河川遍布, 其中较大者主要有: 柔佛河 (Sg. Johor)、麻河 (Sg. Muar)、兴楼河 (Sg. Endau)、大、小素里里河 (Sg. Sedeli Besar, Kecil)、峇株巴辖河 (Sg. Batu Pahat)、士古来河 (Sg. Skudai)、地不佬河 (Sg. Tebrau)、埔莱河 (Sg. Pulai) 以及文律河 (Sg. Benut) 等。这些河流流域面积广大, 长度长, 支系众多, 可透过河流由出海口深入柔佛内陆地区。此外, 本区因全年有雨且降雨变率小, 使得这些河流流量稳定, 提供了航运的潜能 (图1.1)。

³⁶ 花岗岩为一种火成岩, 是在岩浆上升至各地层中, 遇冷凝结而成, 马来半岛的锡矿大多结晶于酸性的花岗岩之中, 但并非所有酸性花岗岩均有锡的矿脉。

³⁷ 柔佛矿区的位置可参见图1.8, 由于麻坡金山地区主要产金, 锡矿不多, 且早已殆尽, 故该图无显示金山的矿区所在。



图1.1: 柔佛地区的自然环境

资料来源: 1. Lake, H. (1894). "Johore." *The Geographical Journal* 3(4): 281-297.
 2. (1992). *Atlas Moden Malaysia Dan Dunia*. Kuala Lumpur, Fajar Bakti.

综上所述, 柔佛地区气候高温多雨、河川流量稳定、地势起伏不大, 既远离火山地震频频的地区, 也不受台风等自然灾害的威胁, 环境稳定性高。柔佛地区高价值的矿藏(锡矿)较少,³⁸在此先天背景下, 农业成为本区主要的发展方向。前述自然条件对于热带栽培业而言, 无疑提供了最优良的发展养分。

此外, 这样一个适宜热带栽培业发展的原始热带雨林之内, 植物茂密, 丛林各处常年长满野生的热带果实, 生活在此的野生动物也种类繁多, 常见的有老虎、大象、猴子、犀牛、大蜥蜴、鱼、虾等。为各种动植物生活的绝佳乐土, 处处充满生机(图1.2)。

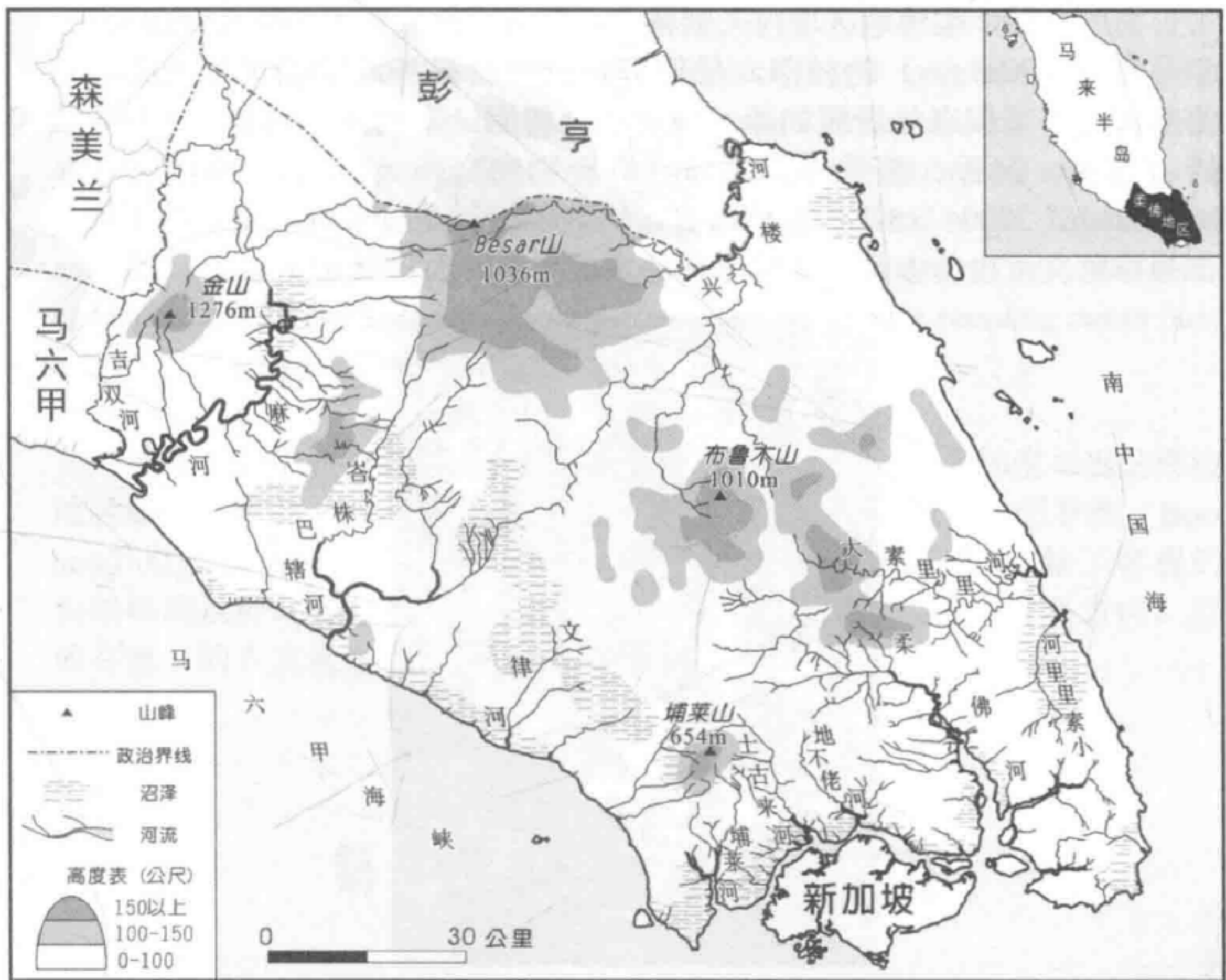
³⁸ 锡矿是当时重要的矿产资源, 国际需求相当大, 柔佛的锡矿仅分布在柔佛河上游的哥打丁宜地区, 以及丰盛港(Mersing)的三板头(Jemaluang, 也称任罗宏)地区, 其蕴藏量不丰, 远不如森美兰、雪兰莪、霹雳等土邦。此外, 峇株巴辖的铁山(Seri Medan)也有一些铁矿的分布。参见“图1.8柔佛地区陆路交通的发展”。

柔佛新山华人社会的变迁与整合：1855-1942

另一方面，柔佛地区境内人烟稀少，仅有零散分布的加坤人（Jakuns）和马来人（Malays）的村落，他们仰赖既有野果和动物的采集果腹，有的部落也有采集森林资源如藤、麻、达马树脂、木桐油、樟脑、黑檀木、蜡、石灰、沉香、檀香等，与外界进行物物交换（Lake, 1894: 293、Nadarajah, 2000: 15），总体而言，这些部族都是过着自给自足的生活，在某种意义上也使本区长久以来保持原始不被开发的状态。



图1.2：柔佛的原始丛林（1860年代末）

资料来源：Ransonnet, E. V. (1876). *Skizzen aus Singapur und Djohor*, G. Westermann.

值得一提的是，在其它自然条件都兼备的情况下，经营热带栽培业所依赖的便是土地资源。

柔佛全区土地辽阔，在马来半岛上，是继彭亨（Pahang）和霹雳（Perak）两个土邦之后，面积最大者，面积达19,210平方公里（Department of Statistics, 2009: 1），为新加坡面积的33倍，此一条件使柔佛地区不存在土地资源不足的问题，不至于像新加坡一样，甘蜜胡椒产业在短短20年间，便因土地饱和而产生各种冲突事件。柔佛土地资源充足的事实也可以从早期学者对于柔佛的土地利用情形的描述清楚得知：

“...The abundance of land led to wasteful methods of cultivation and the eventual abandonment of large areas to scrub and lalang grass.”（Coope, 1936: 249）

以这些为数不多的华人种植者对于土地的挥霍使用情形来看，可显示每人所均分到的土地资源是极为充足的，即使经过多年的经营，柔佛的土地资源仍未达到饱和，依然以原始环境为主：

“...to the north and north.east one mass of thick jungle with here and there a patch of bright emerald denoting the presence of cultivated land : to the east and south.east miles upon miles of rubber plantations, broken here and there by brown splashes showing where jungle has been cleared and burnt. To the south and west a mass of thick jungle terminating in a shimmering silver line, the straits of Malacca, with Pulau Pisang surmounted by its lighthouse standing out in bold relief...” (Kirby, 1928: 242)

事实上，上述的环境特色并不仅仅是柔佛所独有，许多纬度相近的周边地区如苏门答腊（Sumatara）、廖内群岛（Riau Islands）、婆罗洲（Borneo）以及马来半岛其他地区等也拥有同样的自然条件。因此除了客观的自然环境以外，人与人、人与地的交互作用也牵引着柔佛的发展方向，形成有意义的人文地理区。³⁹

第二节 政治环境的变迁

一个地方的开辟与发展，少不了人类活动的影响，而管理众人之事的政治因素更是改变地表景观的强力推手。新山地方的形成与柔佛王国的政治变迁有关，由于新山是天猛公家族主导柔佛政权之后，才兴起成为柔佛王国的核心，因此本节欲以新山作为分水岭，分别叙述新山核心形成前后的政治变迁。

壹、新山核心成形前的政治环境

一、由廖内至新加坡的重心转移

柔佛王国（Kingdom of Johor）近代的发展，不得不从廖内谈起，在19世纪初以前，柔佛的核心位在廖内，领土范围基本上包含了今天的廖内群岛、新加坡和柔佛地区。柔佛王国所统辖的范围虽大，但人口稀少，主要仅分布在岛屿、河流及大陆⁴⁰沿岸地区，其他广大的内陆地区则处于原始

³⁹ 即一般所知的“区域”（region）。

⁴⁰ 主要指马来半岛上的柔佛地区。

柔佛新山华人社会的变迁与整合：1855-1942

森林的状态，并无其他较具规模的人类活动，因此王国有效的控制范围主要仅局限于沿海地区。这些地区的居民大多以海维生，故一般被认知为海民（*orang laut*）。

由于各地区在空间上处于相当孤立的状态，人们必须透过船只往来，进行各种形式的交换，此外，廖内地处国际贸易航线，船只过往频繁，为当地海上贸易的发展提供重要条件。18世纪初，华人开始在廖内从事商品作物胡椒和甘蜜的种植，并出口到巴达维亚（Batavia）、暹罗（Siam，今泰国）、中国等地，以换取粮食等其他产品（Trocki, 1976: 136），使廖内成为本区域重要的转口贸易港。廖内兴盛的海上贸易活动不仅为柔佛王国统治者—苏丹带来相当可观的税收收入，也使柔佛王国成为名副其实海洋商业性立国的国家。

然而，在18世纪末叶以后，廖内柔佛王国内部陷入了马来人（Malays）与武吉斯人（Bugis）集团间的政治斗争，加上荷兰势力的介入，使得政治纷乱，政府无法行使政治权力，导致生产与贸易活动停顿。在此背景之下，许多柔佛王国的海民开始面对生计问题，而纷纷成为海盗，抢掠过往船只。廖内的华人也逐渐离开廖内，往北前往邻近的新加坡发展胡椒、甘蜜的种植产业，奠定了新加坡日后成为区域胡椒、甘蜜贸易中心的基础。

另一方面，活跃于马来群岛水域的英国与荷兰，因资源的争夺而长期处于相互竞争的紧张关系。1819年，英国为了有效地在战略位置上围堵荷兰人，而选择位在马六甲海峡南部出口的新加坡设立据点。随着廖内的衰败，以及英国在新加坡建立据点后，当地便随即发展为日后的区域核心。也从此改变马来半岛南部地区的命运（Mills, 2003: 60-85）。

当时的新加坡属于柔佛王国的一部份，为柔佛苏丹（Sultan）底下的重臣—天猛公⁴¹所管辖。18世纪末，柔佛王国的核心廖内自从被荷兰势力干预以后，苏丹大权旁落，使廖内群岛的主权被荷兰所掌控，惟新加坡和柔佛地区⁴²仍由天猛公所管辖。天猛公控制了本地区沿岸的海民，势力虽大，但他并无财力（Winstedt, 1932: 81），且在法理地位上仍低于苏丹，以目前的形式而言，天猛公迫切需要提升自身的政治和经济地位。⁴³

⁴¹ “天猛公”（*Temenggong*）是传统马来官僚体系中的重要官职。从马六甲王朝以至（旧）柔佛王朝时期，其在朝中的地位便仅次于苏丹底下的丞相（*Bendahara*）。天猛公相当于现代的内政部长以及总督，主要负责辖区内的司法、治安、防御、外国（商）人事务和贸易商品的税收等（Trocki, 2007: 24-25）。

⁴² 天猛公主要控制柔佛南部沿岸地区（Trocki, 2007: 60）。

⁴³ 18世纪末至19世纪初，以廖内为核心的柔佛王国衰败之际，处于贸易竞争关系的荷兰和英国趁机介入纷争，透过拥立敌对的一方为苏丹以取得贸易据点。荷兰承认元端姆达（*Yamtuan Muda*）而取得廖内的控制权；英国则承认流落新加坡的东姑胡先（*Tengku Hussein*）为柔佛苏丹，同时承认握有实权的天猛公阿都拉曼（*Temenggong Abdul Rahman*）为新加坡统治者（*Ruler of Singapore*），以换取英国东印度公司在新加坡设立商站（*factory*）的权利（Mills, 2003: 70）。

二、天猛公政治地位的累积

在政治上，他透过仅有的土地管辖权和对海民的控制权作为筹码，同英国人交换利益。对英国人来说，天猛公的“价值”可表现在以下三点：

（一）海盗问题的控制

新加坡附近为海盗猖獗的水域，⁴⁴为避免影响新加坡的贸易，解决匪患成为英国人的首要工作。实际上，天猛公控制了本区的海民，为海盗之首的事实为众人皆知，故只有天猛公才有能力解决此问题，英国人不得不与之合作（Mills, 2003: 261）。⁴⁵

（二）贸易与资源的垄断

欧洲市场对本区土产需求日益广大，英国和荷兰的商业竞争激烈，为了防止荷兰（Holland）势力进驻，英国选择与天猛公合作，以垄断新加坡的利益（Nadarajah, 2000: 12）。

（三）新加坡领土的取得

为防荷兰势力介入，英国急于取得新加坡的管辖权。在难以从柔佛苏丹手中取得新加坡的主权之下，只有透过扶持地位较低的天猛公，与之合作。英国最终于1824年与新加坡的柔佛苏丹⁴⁶及天猛公签订条约，取得新加坡的管辖权。⁴⁷

天猛公与英国互惠之下，已开始累积一定的政治实力。至于经济实力的累积，则需要依靠幅员辽阔的柔佛地区来支持了。

⁴⁴ 华商对土著贸易的取代以及廖内为核心的柔佛王国衰败后，已使廖内群岛沿岸居民的生计即刻跌至谷底，许多海民沦为海盗，靠打劫过往的商船维生（Mills, 2003: 263；Trocki, 2007: 68-69）。

⁴⁵ 后来，天猛公不仅解决了新加坡附近水域的海盗问题、更说服登嘉楼（Terengganu）及彭亨（Pahang）两个土邦的统治者共同消除海盗（Winstedt, 1932: 91），大致恢复南中国海至新加坡一带水域的安全。此举更加深了英国人对天猛公的依赖。

⁴⁶ 19世纪初，四分五裂的柔佛王国出现了2位苏丹，与英国人及天猛公签约的苏丹，是廖内流亡至新加坡的柔佛苏丹—胡先（Sultan Hussein Mahomed Shah）。1812年，他在与其弟阿都拉曼（Sultan Abdul Rahman）的王权斗争中失败，后者因而继位成为柔佛苏丹。1819年，英国人以取得新加坡为交换条件，与胡先签约，承认胡先为柔佛合法苏丹，柔佛王国从此出现“廖内”的以及“新加坡”的柔佛苏丹。

⁴⁷ 1824年，英国东印度公司和新加坡的柔佛苏丹及天猛公签订条约，割让新加坡。苏丹和天猛公每年可获2万与1万5千西班牙银元作为抚恤金。但天猛公放弃抚恤金而要求获得直落布兰亚（Teluk Blanga）的土地所有权（fee simple），但划出花伯山（Mount Faber）升旗地及其通路与沿海马路，以及少部分地段于英国政府（许云樵，1969: 94）。

柔佛新山华人社会的变迁与整合：1855-1942

三、天猛公经济实力的累积

天猛公原来依赖柔佛地区森林资源采集⁴⁸的税收来累积财富，但这些活动经济利益微小。因此在经济上，天猛公透过与华人的交换利益来累积财富。

1844年，在新加坡热带栽培业饱和之际，天猛公改变对柔佛地区一贯的治理政策，推行一种称为“港主制度”（Kangchu System）⁴⁹的开垦方式，透过发放港契（Surat Sungai）于有势力的华人领袖，由他们在柔佛特定许可地区内进行土地开发与生产，种植甘蜜、胡椒。此外，天猛公也将许可区内的治安、税收、行政等管辖权全权交由华人管理，而华人则须定期向天猛公纳贡。

港主制度推行的来年，柔佛地区甘蜜、胡椒的园坵数量便达到63个（Buckley, 1902）。从园坵数逐年增加的趋势，便可推知华人所贡献税收，大大提升了天猛公的经济地位。

综上所述，天猛公在与英国人和华人的互惠结构底下，累积了稳固的政经实力，并超越苏丹成为该区域最强势的马来领袖。

此外，在地图上还未出现“新山”以前，柔佛王国的核心（core）仍旧位在新加坡，柔佛地区则扮演边陲（periphery）角色。为了取得经济利益，天猛公乐于将柔佛地区的内部管理及税收全权交由华人托管，故这时期柔佛地区华人领袖的自主权较大。1855年以后，柔佛的边区角色才开始有所转变。⁵⁰

⁴⁸ 如藤、麻、达马树脂、木桐油、樟脑、黑檀木、蜡、石灰、沉香、檀香等。

⁴⁹ 这种制度曾在柔佛王国的廖内出现。早在18世纪，廖内作为本区域的甘蜜种植与出口中心时，柔佛王国的统治者便已利用华人来经营这种产业，透过委任华人的头人担任甲必丹，管理底层华人，以从事生产。早期文献并不以“港主”来称呼这些头人，但他们却与柔佛地区的港主一样，享有鸦片、酒、赌博等专利权。此外，廖内地区许多沿河的地方也存在着“港”或“厝港”的地名。因此柔佛的港主制度实际上是参照廖内时期的旧例所办理（Trocki, 1976: 136-138、Begbie, 1835: 304-312）。

⁵⁰ 1855年，苏丹的继承者阿里（Ali）和天猛公达因伊布拉欣（Temenggong Daeng Ibrahim）爆发对柔佛地区控制权的纷争，在英国人的斡旋下，双方签订条约，阿里被承认为柔佛的合法苏丹，但他必须将柔佛地区的统治权交给天猛公，仅保留麻河（Sg. Muar）与吉双河（Sg. Kesang）之间小范围地区的控制权。条约的签订确立了天猛公对柔佛地区的法定控制权，也意味着新山核心形成的开始。

贰、新山核心成形后的政治环境：国家机制的强化过程

随着天猛公对柔佛地区实际管辖权的取得，也意味着该地区开始进入全新的治理型态。柔佛地区从旧柔佛王朝的边缘区，逐渐成为国家的重心，国家或政府的力量也随之伸入本区，对地表上的人、地、物造成影响，形塑出全新的景观。

按照英国控制前后政治性质的不同，本节区分出马来土邦和马来属邦两个不同的时期，说明新山核心形成后、国家机制的建立和对领土控制力的强化过程。

一、国都新山的建立

在柔佛地区若大的土地上，天猛公选择在丹绒布特里（Tanjung Putri）⁵¹先建立据点，此地便是未来的（新）柔佛国都—新山（Johor Bahru）。

（一）据点的选择

在据点的选择上，由于现有史料的缺乏，我们无法了解天猛公在选址上的考虑，但以地理学的角度从柔佛地区的聚落与人类活动分布来分析，可以发现天猛公之所以选择了丹绒布特里，似乎是经过精算的结果。

1. 甘蜜、胡椒产区下游出海口的中央

丹绒布特里位在士古来（Skudai）与地不佬（Tebrau）两条河下游所夹之地，紧邻重要的交通干道—柔佛海峡。若以柔佛地区为尺度来了解本区聚落或港脚的分布，可以得知在1844年至1855年间，本区的港脚主要分布于柔佛地区南部的四大流域：埔莱河、士古来河、地不佬河、以及柔佛河。有趣的是，丹绒布特里便处于这四大经济作物产区下游出海口的中央位置。相对于柔佛河左岸的旧柔佛（Johor Lama），⁵²丹绒布特里的位置更能突显其战略意义，前者则在此新秩序中，沦为边缘位置（图1.3）。

⁵¹ 丹绒布特里的地名由来是在旧柔佛时期的马来传说中，一位名为 Puteri Mayang Selida 的仙女在与苏丹阿都加里尔（Sultan Abdul Jalil Riayat Shah）的一位王子结婚后，便居住在纱玉河下游出海口的岬角（Tanjung）地方，该地后来被称为Tanjung Puteri（Sweeney, 1980:78-79）。

⁵² 柔佛王国于1500年至1700年代之间的旧都。1700年代过后，柔佛王国核心转移至新加坡南方的廖内（Riau）群岛。

2. 往来新加坡的最短路径

此外，从地理上看，丹绒布特里的选址也与新加坡市的位置和经济作物的运输路线有密切关系。新加坡市位在新加坡南岸，本区域的物产包括甘蜜与胡椒都要由此输出世界。为此，英国人也在新加坡全岛建设以港口为核心的道路，伸入岛内各个种植区，以更高效率的陆路将产品运送到港。在1845年以前，用以取代水陆交通运送甘蜜和胡椒的武吉知马路（Bukit Timah Road）已经延伸至北部丹绒布特里对岸的克兰芝（Kranji）地区，相对而言，邻近柔佛河口的樟宜路（Changi Road）则发展较晚（Buckley, 1902: 440、470），且较少有园坵的记载。因此，丹绒布特里成为柔佛地区大部分地区往来新加坡最有效率且路径最短的地点。虽然在19世纪由新山运往新加坡的物资仍以水运为主，但丹绒布特里的选址还是相当富有前瞻性，交通方式的改变对于加强丹绒布特里的重要性以及未来发展，有相当大的影响。



图1.3: 1840年代丹绒布特里在本区域的战略位置

资料来源: Trocki, C.A. (1975). "Johore Archives & Kangchu System 1844-1910." *Journal of the Malayan Branch of the Royal Asiatic Society* 48(1): 1-46

（二）丹绒布特里的角色

丹绒布特里位置的决定，显然能够看出天猛公对于自身未来发展及柔佛的经营做了长远的打算。但当时的天猛公仍以新加坡为重心，故丹绒布特里在柔佛地区所扮演的角色，仍就停留在“据点”的状态，并未有市街聚落的形成。

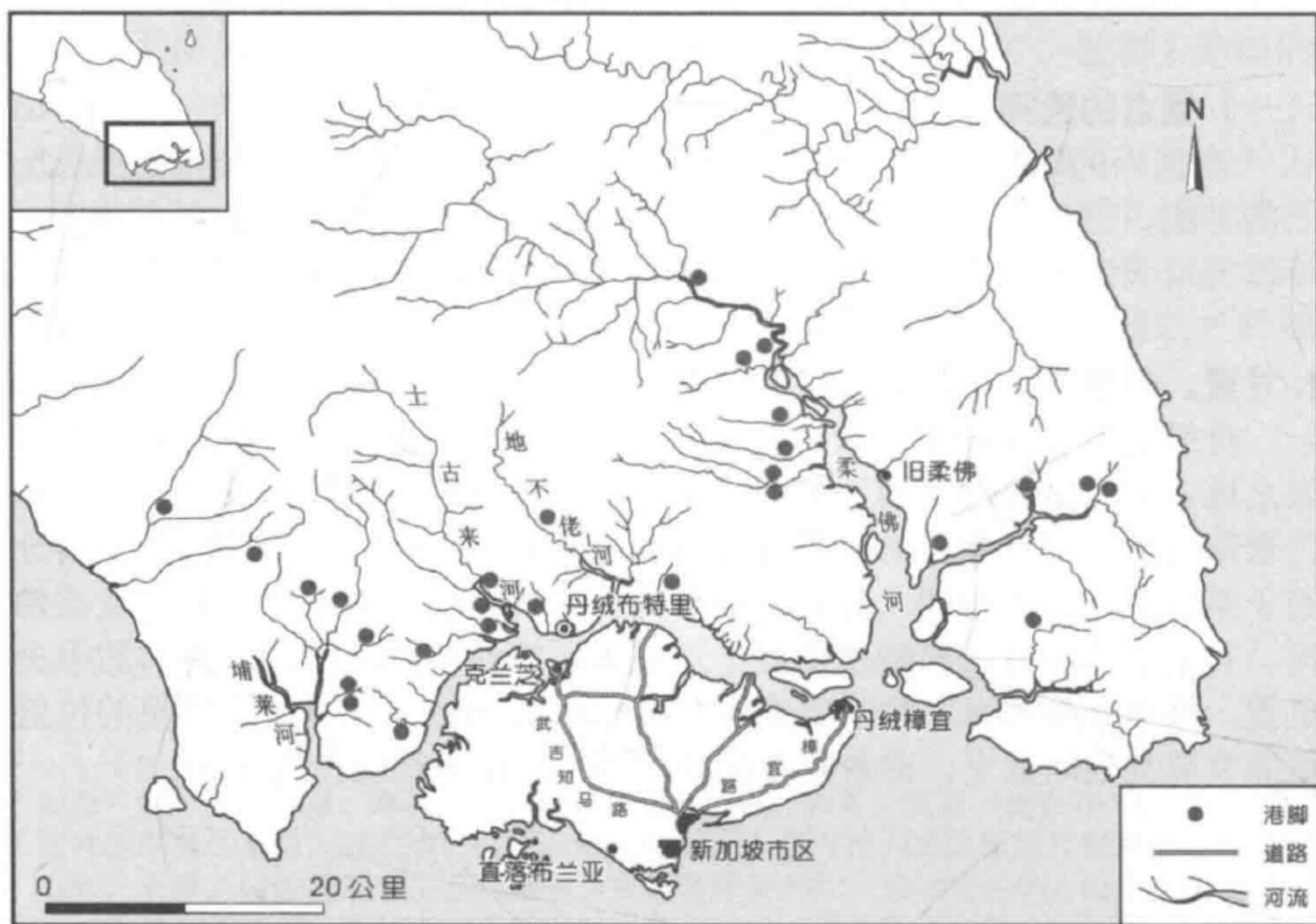
柔佛王国朝政元老莫哈默沙烈⁵³（Muhammad Salleh bin Perang）晚年的日记里，提到了1855年丹绒布特里⁵⁴开埠初期的情景：

“在1855年，已故伊布拉欣（Ibrahim）⁵⁵先生开辟柔佛，并将之建设成为一个国家。他在一个称为丹绒布特里（Tanjung Putri）的地方，即今天国都的所在，建立了一座货栈（gedung）。此建筑就建立在今天的军事基地——登峇兰山上（Bukit Timbalan）。政府的旗帜也矗立在当地，该地称为伊斯干达布特里（Iskandar Putri）。当时的伊斯干达布特里并未出现贸易活动，也无任何商人居住。这里其他建筑还有一到两所房子，它们都是此地劳工的住所。这里的首领（管理者）是我叔父—Enche Dapat bin Mohamad Salleh。当时柔佛的华人胡椒种植者已相当多。每条河的头人都拥有自己的领地。”（译自Sweeney, 1980: 78-79）

透过莫哈默沙烈日记的解读，可以了解在1855年天猛公取得柔佛地区控制权之后，这里的基础设施简单，只有象征主权的旗帜和两三座建筑，并无商业活动，也还未有市街的发展。而莫哈默沙烈日记对于贸易商进驻的记载也仅从1858年始见，且尚属零星。直到1858年，天猛公开始在此设置驻扎官（Resident）一职，对这里进行管理（Ahmad Fawzi Basri, 1988: 37）。⁵⁶1859年，丹绒布特里才出现一间苏格兰人开设的锯木厂。⁵⁷

据上所述，天猛公在取得柔佛地区控制权后，其政治核心还是位在新加坡的直落布兰亚（Teluk Blanga），因此丹绒布特里的地位主要是作为天猛公在柔佛地区的前哨，主权宣示的意义较重，国家机制还未正式成形。

⁵³ 莫哈默沙烈（1841-1915）为新柔佛王国重臣，官衔为“Dato Bentara Luar”，主掌柔佛王国国家发展事务。

⁵⁴ 丹绒布特里自1855年开埠以后，即被天猛公改名为伊斯干达布特里（Iskandar Putri），为了方便叙述不造成混淆，本研究在叙述上仍维持使用丹绒布特里的地名。

⁵⁵ 指天猛公达因伊布拉欣。

⁵⁶ 天猛公达因伊布拉欣委派亲戚拉惹阿末（Raja Ahamd）为驻扎官，管理新山。

⁵⁷ 锯木厂（The Johor Stream Sawmill）由苏格兰人James Meldrum所开设，用以采集本区的资源，供应建设印度铁路的枕木所需，锯木厂被认为是柔佛工业的开端。现今黄亚福街一带的明里南街（Jalan Meldrum）便是以他为名的街道，以纪念这位柔佛工商业的奠基者。

柔佛新山华人社会的变迁与整合：1855-1942

（三）新山核心的形成

新山核心的形成，与柔佛王国天猛公势力的提升有着直接的关系。1862年，天猛公达因伊布拉欣逝世，其子阿布峇卡（Abu Bakar ibni Daing Ibrahim）继位为天猛公。阿布峇卡在位期间，新山在柔佛的角色开始加强。

1864年，阿布峇卡宣布所有往来新加坡和柔佛各地的物资输送，必须先停留在丹绒布特里进行检查，以对土产等物资的进出口进行统计，掌握辖地内的经济情况。而最重要的目的是为了阻止鸦片、酒及武器的走私。此举使丹绒布特里出现海关、贸易商家、仓储等港口设施，重要性开始加强（Trocki, 2007: 140-143）。⁵⁸虽然这项谕令在新加坡商人的强烈反弹下，于来年取消，但却能从中看见阿布峇卡将新山建立为区域核心的想法。

两年后，阿布峇卡正式将行政中心由新加坡直落布兰亚迁往丹绒布特里，并将该地命名为“Johor Bahru”意即“新柔佛”，“新柔佛”的命名显示了阿布峇卡对此地的期许，以及他欲与哥打丁宜“旧柔佛”做区隔的想法。另外，后来的华人则称之为“新山”或“噤呀坡”。⁵⁹行政中心的迁移意味着丹绒布特里已从一个哨站晋升为首府，新山作为地区核心的角色开始形成，并扮演控制及统揽整个柔佛地区资源的角色。

1868年，阿布峇卡在海峡殖民地政府与伦敦当局的默许下，改变天猛公的称谓，晋升为“马哈拉惹”（Maharaja）。⁶⁰另外，1879年利民达内战（Jementah Civil War）之后，⁶¹柔佛地区最后一块飞地（enclave）—麻河与吉双河之间的地区已被划入阿布峇卡的管辖范围，柔佛达至统一。

⁵⁸ 1866年，天猛公另外特许在班达士（Pendas）、龟咯（Kukup）、峇株巴辖（Batu Pahat）、苏叻角（Tanjong Surat）5处设立检查哨，但只有丹绒布特里具有哨站以外的各种设施。

⁵⁹ “新山”（*sin-soa*）的地名由来，据说与柔佛海峡对岸的新加坡有关，由于对岸的兀兰（Woodlands）地区种植胡椒甘蜜的年代较早，因此被称为“老山”，相对而言，开发较晚的丹绒布特里便被称为“新山”。噤呀坡的地名最早出现于柔佛古庙的一个铜钟上，文字全文为“同治乙亥年六月吉旦，噤呀坡众弟子合敬”，其意义目前有三种说法，一说为柔佛的马来文“Johor”音译而来（吴华，2011：2），另一说则为马来文的“看守”，即“*jaga*”音译而来，由于新山作为柔佛各港脚的行政管理中心，故名。第三种说法是来自新山市街旁的武吉查卡（Bukit Chagar，查卡丘），当地是柔佛各地港脚前来新山办理公务时的落脚处（张礼铭，2013：99-106）。

⁶⁰ 马哈拉惹的称谓源自印度语，为皇帝之意，但并非柔佛王国对统治者（即苏丹）惯用的称谓，仅是阿布峇卡法律上还未取代柔佛苏丹前，所使用的替代性封号。

⁶¹ 阿布峇卡地位的爬升以及英国将麻坡划入阿布峇卡的辖区范围，引起柔佛王国苏丹的不满，于是率军攻打利民达，引发了1879年的“利民达内战”（Jementah Civil War）。据说阿布峇卡则连同义兴首领甲必丹陈开顺率领义兴党员出征利民达（李馨，1950）。战争历时近2个月，阿布峇卡军队战胜，此战也加强义兴公司在柔佛的地位。但柔佛官方史料并无义兴与此战役的相关记载，故此说法尚属民间传言（安焕然，2009：111）。

到了1885年底，阿布峇卡在与英国交换条件的前提下，⁶²获得英国维多利亚女皇（Queen Victoria）的首肯，正式受承认为柔佛王国苏丹，新的柔佛王国就此诞生。国家统一与领土范围的确立，结束了柔佛政治权属不明的分裂局面，也使新山能够站在国都的地位，掌控全国的资源。

二、从马来土邦到马来属邦：国家机制的建立与强化

阿布峇卡统治柔佛以后，便积极推动柔佛的现代化进程，并建立一套能有效控制国家领土的行政机制，以让国家力量能伸入境内的每一个角落。从1855年阿布峇卡所控制的马来土邦一直到20世纪柔佛进入马来属邦的时代，柔佛政府的治理能力一直处于不断强化的过程中。柔佛国家机制的建立与强化主要可藉由以下五个面向来讨论。

（一）现代化行政体系的建立

自阿布峇卡晋升马哈拉惹开始，便以英国在新加坡的体制为蓝本，建立现代化的科层体系来治理柔佛地区。此后，经过阿布峇卡担任苏丹时期、继任的苏丹伊布拉欣时期，以及英国介入后的马来属邦时期，可以发现柔佛王国的各级行政单位不断增加及改组，此一情形可由1874、1889、1904和1920年四个时期的柔佛年鉴（Johor Directory）中展现（表1.1）。

表1.1：早期柔佛所出现的政府单位（1874-1920）

时代	单位名称	单位名称(中文)	机关首长	
			马来人	英国人
马哈拉惹时期 1874	Council	议会	●	
	Treasury Department	财政部	●	
	Police Court	警察衙门	●	
	Police Department	警政部	●	
	Gaol Department	监狱部	●	
	Johor Arsenal	兵工厂		●
	Marine Department	海事部	●	
	Public Works and Land Department	公共工程与土地部	●	
	Commissariat Department	军需部		●
Medical Department	医疗部		●	

⁶² 1885年，12月11日，阿布峇卡与英国签署条约，答应将柔佛的外交权交给英国政府，以换取苏丹的名号（许云樵，1963：188）。

苏丹时期： 阿布峇卡 1892	State Council	国家议会	•	
	Secretariat	秘书部	•	
	Treasury	财政部	•	
	Audit Office	稽查部	•	
	Registration Department	注册部	•	•
	Supreme Court	最高法院	•	
	Public Works Department	公共工程部		•
	Gaol Department	监狱部		•
	Marine Department	海事部		•
	Medical Department	医疗部		•
	Post Office	邮政局		•
	Indian Immigration Department	印度移民部		•
	Police Department	警政部	•	
	Military Department	军政部		•
	Survey Department	(土地) 调查部	•	•
	Land Department	土地部	•	
	Education Department	教育部	•	
	Government Printing Office	政府印务部	•	
Istana	皇宫	•		
苏丹时期： 伊布拉欣 1904	State Council	国家议会	•	
	State Secretariat	秘书部	•	
	Treasury and Revenue Department	财政与税收部	•	
	Audit Office	稽查部	•	
	Judicial Commission and Supreme Court of Justice	司法委员会和最高法院大法官	•	
	High Court	高等法庭	•	
	Police Department	警政部	•	
	State Prison	国家监狱	•	
	Registration of Marriage and Divorce Department	婚姻注册部	•	
	Public Work and Town Land Survey Department	公共工程与市镇土地调查部	•	
	Agricultural Department and Forest Commission	农业部与林业委员会	•	
	Mining Land Department	矿务部	•	
	Education Department	教育部		•
	Registration Department	注册部	•	

	Provincial State Commissioners	国家专员	•	
	Medical Department	医疗部		•
	Postal Department	邮政部		•
	Military Department	军政部		•
	Marine Department	海事部		•
	Indian Immigration Department	印度移民部	悬空	悬空
	Government Printing Office	政府印务部	•	
马来属邦时期： 1920	Executive Council	决策议会	•	
	Council of Ministers	部长议会	•	
	State Council	国家议会	•	
	Dato Mentri Besar's Office, and the State Council	首相署	•	
	Financier Department	财政部		•
	Courts	法庭		•
	Police	警察部		•
	Prisons	监狱		•
	Johore Volunteer Forces	柔佛自愿军	•	
	Department for Religious Affairs	宗教事务部	•	
	English Education Department	英语教育部		•
	Inspector of Malay Schools	马来学校督学	•	
	Public Works Department	公共工程部		•
	Land Office	土地局		•
	Survey Office	勘查局		•
	Registration Department (Gambier & Pepper Plantation)	注册部（椒蜜种植园）	•	
	Public Garden	公共公园	•	
	Government Veterinary Surgeon	兽医局		•
	District Offices	县署	•	
	Medical Department	医疗部		•
	Registration Office of Births and Deaths	登记局（出生与死亡）		•
	Town Boards	市政局		•
	Postal Department	邮政部	•	
	Marine Department	海事部	•	
	Customs	关税局		•
	Habour Master's Office	港务官办公室	•	
Indian Immigration Department	印度移民部	•		
Government Printing Office	政府印务部		•	

柔佛新山华人社会的变迁与整合：1855-1942

资料来源：

1. *Colonial Directory of The Straits Settlements including Sarawak, Labuan, Bangkok and Saigon for 1875*. Singapore, Mission Press.
2. Johor. *Singapore and Straits Directory 1889*: 702-706.
3. Johor Directory. *Singapore and Straits Directory 1892*: 284-296.
4. *Johor Singapore and Straits Directory 1904*: 340-358.
5. Johore. *Officier Directory. The Singapore & Straits Directory 1920*: 576-587.

以上现代化政府单位的设立，可视为是柔佛现代化国家体制的初现，各时期所增设及改组的行政单位都说明了国家机制不断科层化、完善化，对于国土及底下社会的管理能力也不断加强。

在国家建立初始的移垦阶段，政府较倾向于加强防卫及控制地方的治安，因此可以发现马哈拉惹时期的政府单位主要以警察衙门、监狱部、兵工厂、军需部等部门为主，民事相关的部门较少。随着地方逐渐发展成熟以后，倾向于配合经济发展与民事需求的政府部门也相继成立，例如教育部、婚姻注册部、印度移民部、注册部、兽医局等。此外，在这些政府单位中，除了任用马来菁英以外，统治者也委任了大量资深的英籍官员进入此官僚体系担任首要职位，为柔佛的现代化过程奠下基础。

（二）行政区的划分

柔佛领土辽阔，不易管理，为了解决此问题，加强统治效率，政府开始对柔佛进行行政区的划分，由于柔佛各时期的人口及经济规模各不相同，因此各时期的行政区划分的目的及方式也各有不同。

1. 马来统治者时期的治理区

从阿布峇卡继任天猛公到晋升苏丹这段时期，政府将柔佛划分成为若干个“治理区”（Residency），每个治理区设一名驻扎官（Resident）为该区的行政首长，驻扎官下还有其他行政官僚，协助他处理行政事务。此外，各治理区也会设置警察及港务官（*Shahbandar*）（Ahmad Fawzi Basri, 1988:42）。当时，国家划分治理区的目的除了方便统治外，最主要的目的还是为了有效地管理该地区的税收以及物资的进出口，因此每个治理区可说是一个赋税单位，民事的治理机能较不显着。

柔佛最早的治理区是新山，早在1858年⁶³便已经设立，由贵族拉惹阿末担任首位驻扎官。在1873年，政府划设了14个治理区及两个属地，分别为兴楼（Endau）、素里里（Sedili）、边加兰（Pengerang）、苏叻角（Tanjung Surat）、旧柔佛（Johor Lama）、宁宜（Linggi）、巴西古当（Pasir Gudang）、丹绒古邦（Tanjung Kupang）、丹绒武拉（Tanjung Bulas）、

⁶³ 新山开埠的第三个年头。

新加兰 (Senggarang)、巴株峇辖 (Batu Pahat)、巴冬 (Padang)、麻坡 (Muar) 及麻河上游 (Hulu Muar), 两个属地则分别为南中国海各岛屿以及马六甲海峡各岛屿 (Ahmad Fawzi Basri, 1988 :57)。⁶⁴到了1885年, 政府又将柔佛的治理区收编成五个, 分别为麻坡与巴冬 (Muar & Padang)、巴力爪哇 (Parit Jawa)、兴楼、西海岸及各岛屿 (Pantai Barat & Pulau-Pulaunya)、素里里与东海岸各岛屿 (Sedili & Pulau-Pulau Pantai Timur), (Ahmad Fawzi Basri & Hasrom Haron, 1978 :16-24) 上述的治理区大多是当时柔佛重要的经济作物产区。值得注意的是, 由于19世纪的交通运输依赖船运, 因此这些治理区的核心多以河口及河流交会处为核心, 对河流外围则是模糊的领域概念, 并没有明确的空间界线。

2. 马来属邦时期的行政区—县

到了19世纪末及20世纪初期间, 有了精确的测量技术, 政府才依据柔佛的土地测量资料, 结合早前治理区的概念, 将柔佛划分为若干称为“县” (District) 的行政区。在进入马来属邦初期, 全柔共划分为新山、龟咯 (Kukup) (今笨珍县, Pontian)、峇株巴辖、麻坡、昔加末 (Segamat)、哥打丁宜 (Kota Tinggi), 以及兴楼 (今丰盛港县, Mersing) 7个县。到了1930年代初, 随着铁路的开通, 内陆居銮市街逐渐发展起来, 政府才将新山北半部地区析出, 设立以居銮市街为核心的居銮县。每一个县都由县署管辖 (district office), 县署底下各部门主要的负责项目包含县内的户籍管理、土地管理以及税务征收等工作, 其行政机能较治理区 (residency) 时期更趋完善。

县级行政区的划定固然能加强政府的行政效率, 但每个县所管理的区域依然广大, 为了进一步强化统治绩效, 政府于1910年在县底下, 再细分为若干较小的“区” (mukim) (Ahmad Fawzi Basri, 1988: 114)。⁶⁵区为最小的行政单位, 由若干个自然村 (Kampung) 组成 (图1.4)。⁶⁶区的功能主要是管理辖区内的土地登记和土地税收。透过行政区的划定, 使国家控制力能经由各级机关下达, 控制境内每一寸土地。

⁶⁴ 也可参见 *Colonial Directory of The Straits Settlements including Sarawak, Labuan, Bangkok and Saigon for 1875* 的 “Johore” 版。

⁶⁵ “区” 相等于西方教区 (Parish) 的概念, 即每个区都以 (回) 教堂为中心, 主要负责马来人内部宗教和传统的管理事务 (Senftleben, 1978: 8)。此外, 史料也显示 “区” 为一重要的赋税单位 (Government of Johor, 1934)。

⁶⁶ 在区与自然村的空间体系底下, 每个自然村由村长 (Ketua Kampung) 所管理, 若干自然村所组成的区, 其首长则是 Penghulu (PENGHULU 也有村长之意)。本研究认为区与自然村的划设概念, 很大程度也承袭了天猛公时期用以治理马来社会的 Penghulu 及 Orang Kaya 制度, 在此治理制度下, 每个自然村 (kampung) 由村长 (PENGHULU) 所管理, 较活跃及有功的村长则被封 “Orang Kaya” 衔, Penghulu 及 Orang Kaya 皆为无给职 (Ahmad Fawzi Basri, 1988:43-50)。



图1.4：马来属邦时期柔佛的行政区划

注：英殖民政府的官方档案亦将“*Mukim*”和“*Kampong*”以马来文表示。

（三）对国土经济资源的控制

科学的统计、测量与地图资讯的建立是国家得以有效治理的基础（Edney, 1997: 2; Claval, 2007: 54），阿布峇卡统治柔佛后，也开始学习其他殖民帝国，着手于境内土地利用及经济资源的调查。

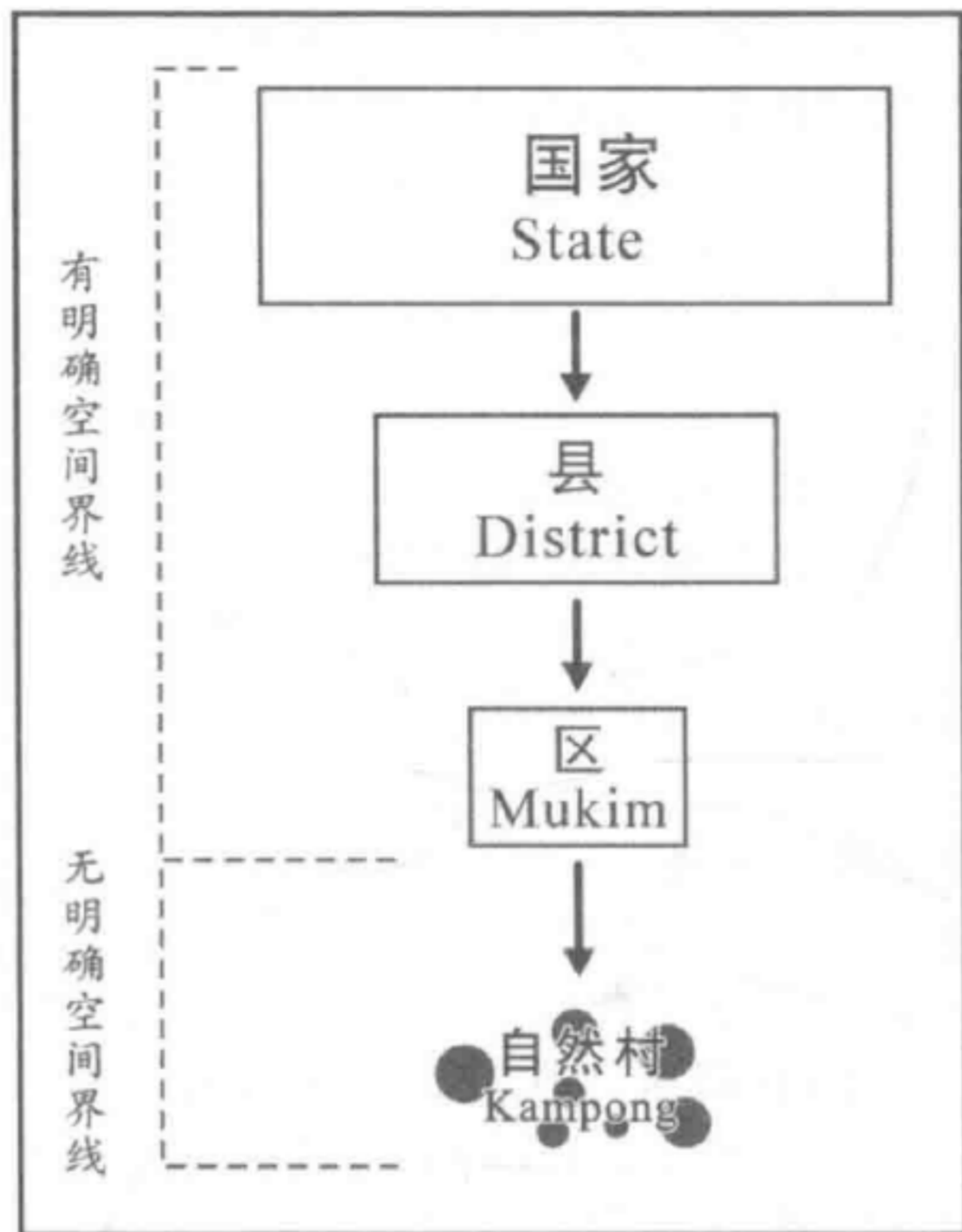
为了更有效地掌握国内胡椒、甘蜜及其他经济作物的种植情形，以利税务征收与未来的国土规划，阿布峇卡委派莫哈默沙烈（Muhammad Salleh bin Perang）⁶⁷着手针对柔佛国土进行会测，莫哈默沙烈于1880年代末，便已完成素里里河、吉双河、柔佛河、麻河及峇株巴辖河流域的地图。接着，阿布峇卡委任的柔佛国首席测量员Harry Lake则整合了莫哈默沙烈以及历年进入柔佛探险家的考察资料，并在1893年绘制出柔佛国的地图（Lake, 1894: 281-297）。由于1890年代的柔佛交通以河运为主，经济产区多沿河分布，因此这时期的地图内容主要仅局限于河流沿岸地区，对于内陆地区的掌握仍然相当不足（图1.5）。

⁶⁷莫哈默沙烈一般也被尊称为“Dato Bentara Luar”，为柔佛现代化建设的大功臣。



图1.5：1893年的柔佛地图

资料来源：Lake, H. (1894). "Johore." *The Geographical Journal* 3 (4): 281-297.

到了20世纪，国家对于国土的测量工作仍然持续，当时的政府借助马来联邦（Federated Malay States）三角测量支部⁶⁸（Trigonometrical Branch）的工程师，逐步以此技术对柔佛进行土地测量，并将结果绘制成精确的地图（Bagot, 1934）（照片1.1）。⁶⁹透过数字化的测量，国土资讯得以建立，国家可以利用此一资讯，掌握境内资源的分布以及生产活动所应缴付的税收。

⁶⁸三角点测量支部隶属马来联邦土地调查部（F.M.S Survey Department）。此部门在马来联邦（森美兰、雪兰莪、霹雳、彭亨）已有测量经验，因此后来的柔佛测量工作也由此部担任。

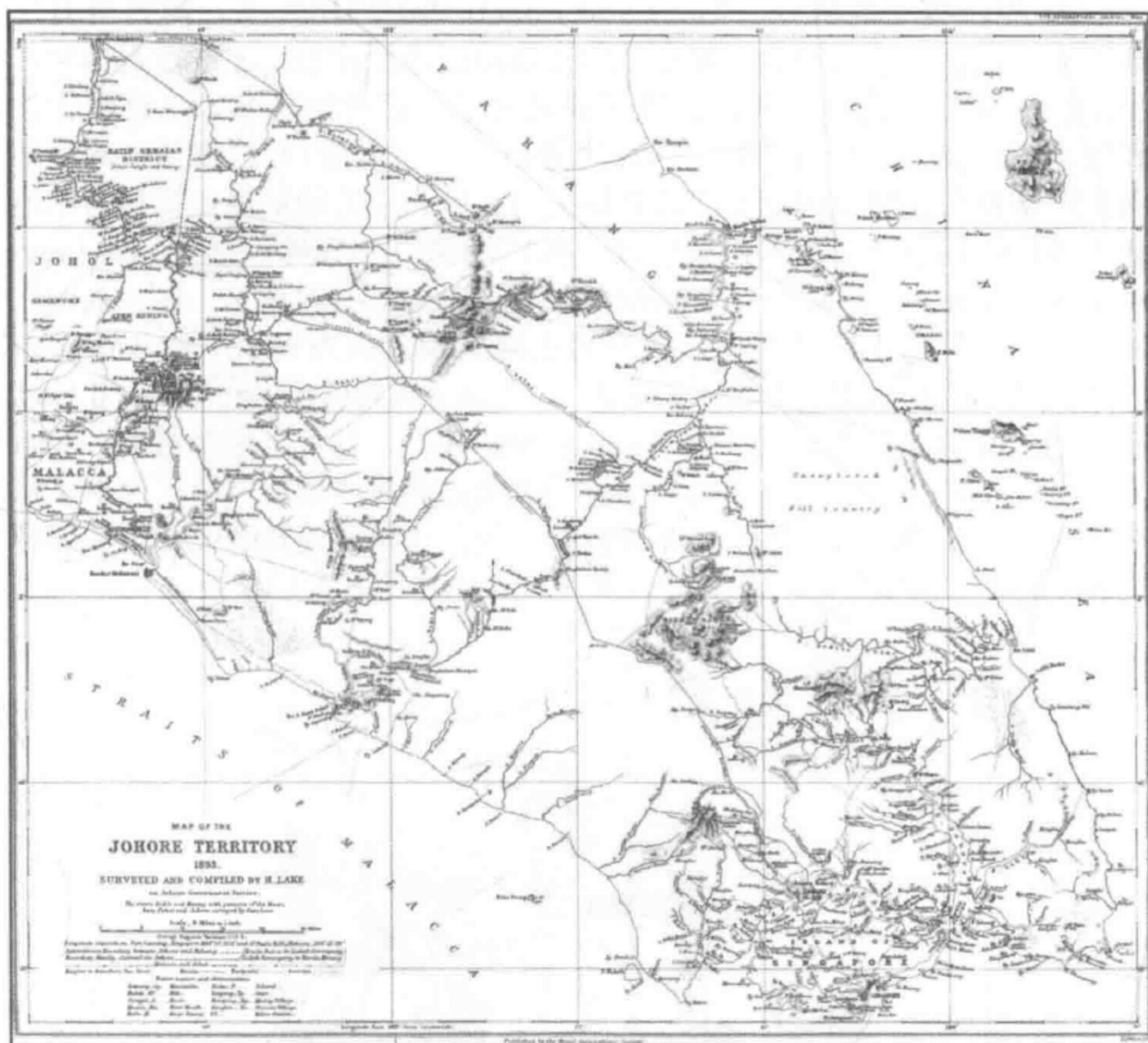
⁶⁹柔佛南部和东部较精确的地形调查完成于1929年，剩余的西部和中部则于1930年代初告完成，并于1933年绘制出全柔的地形图（Bagot, 1934）。

柔佛新山华人社会的变迁与整合：1855-1942

在1910年土地法令（The Land Enactment 1910）下，国内所有土地持有人或欲申请土地者，都必须向土地部门进行注册，才能取得地契，受法律保障。土地部的登记表格详细记录了登记者的姓名、土地面积、界线、土地类别、种植项目、所在地等信息。（附录1）政府便依此每年向土地持有人征税。1911年，政府将国内土地利用的地目登记资料与土地测量数据加以整合，绘制出柔佛第一张1（英吋）比3英里的岁入图（revenue survey map）由Mr. Griffiths绘制完成（Elcum, 1911: 4）。岁入图在国土资源的管理上非常重要，政府将土地资源分类为农业用地（agricultural land）、矿业用地（mining land）、小园坵农业用地（agricultural land, small holdings）、森林保留地（forest reserve），以及其它保留地（other reserve）（图1.6），藉由地图呈现以上分类，决策者便能一目了然地了解整体情势，进而有效治理（Yeh, 2011）。现代化国家便是以此方法加强行政效率，掌握全国资源，达到“以图统地、以地统人”的功效。

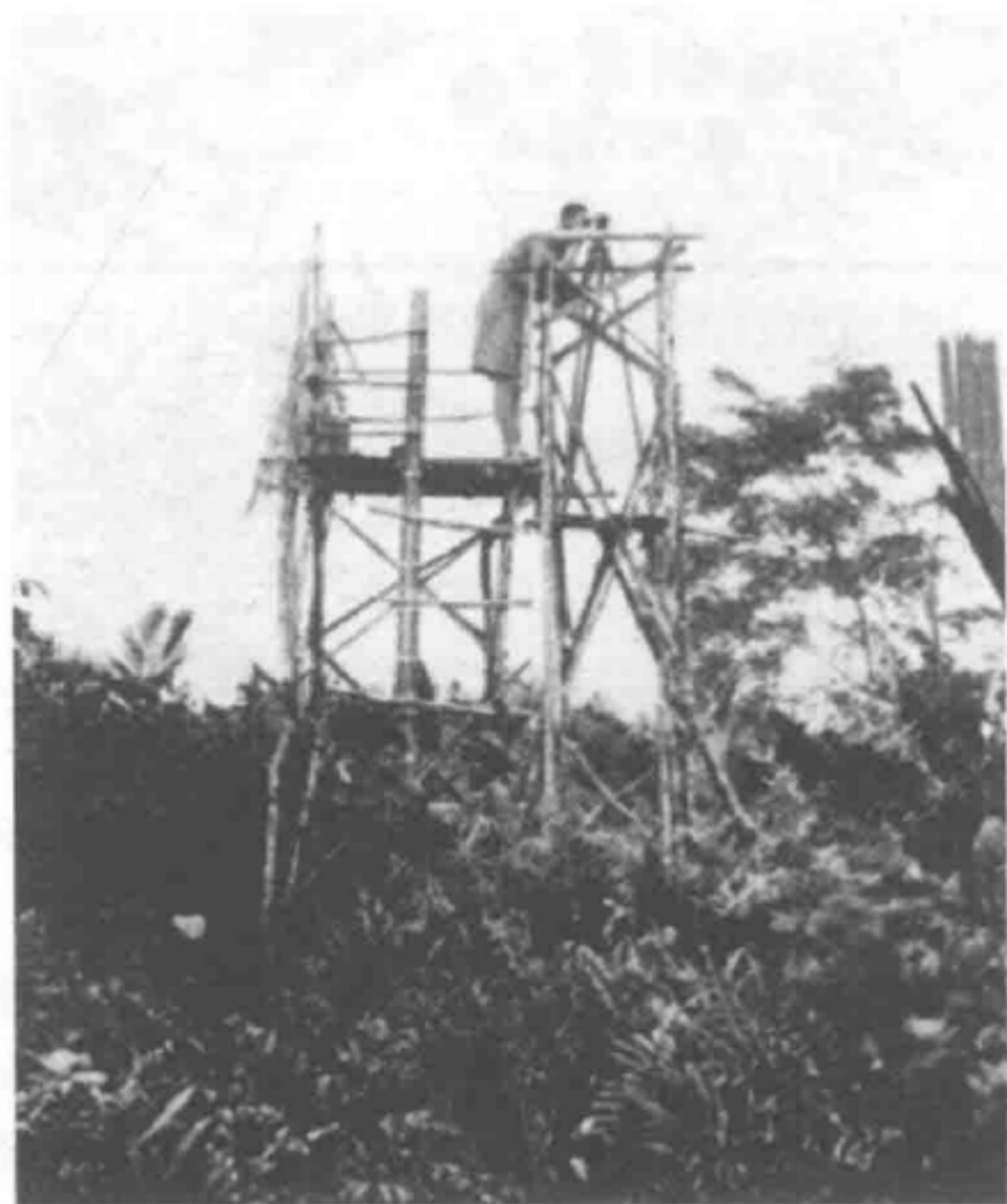

照片1.1：英国人进行三角点测量工作的观测台

说明：时间-1930年代；地点-柔佛中部内陆。

资料来源：Bagot, H. (1934). "Survey in Johore."

The Geographical Journal 83(3): 203-211.



图1.6: 1926年柔佛国岁入图

资料来源: Malaya, Survey Department, *Johore 1926*, National Library of Australia, MAP G8033.J6 1926.

(四) 对社会的治理

国家对于社会治理能力的加强, 主要展现在警察制度的建立、人口普查的实施以及华民护卫司的设立上。

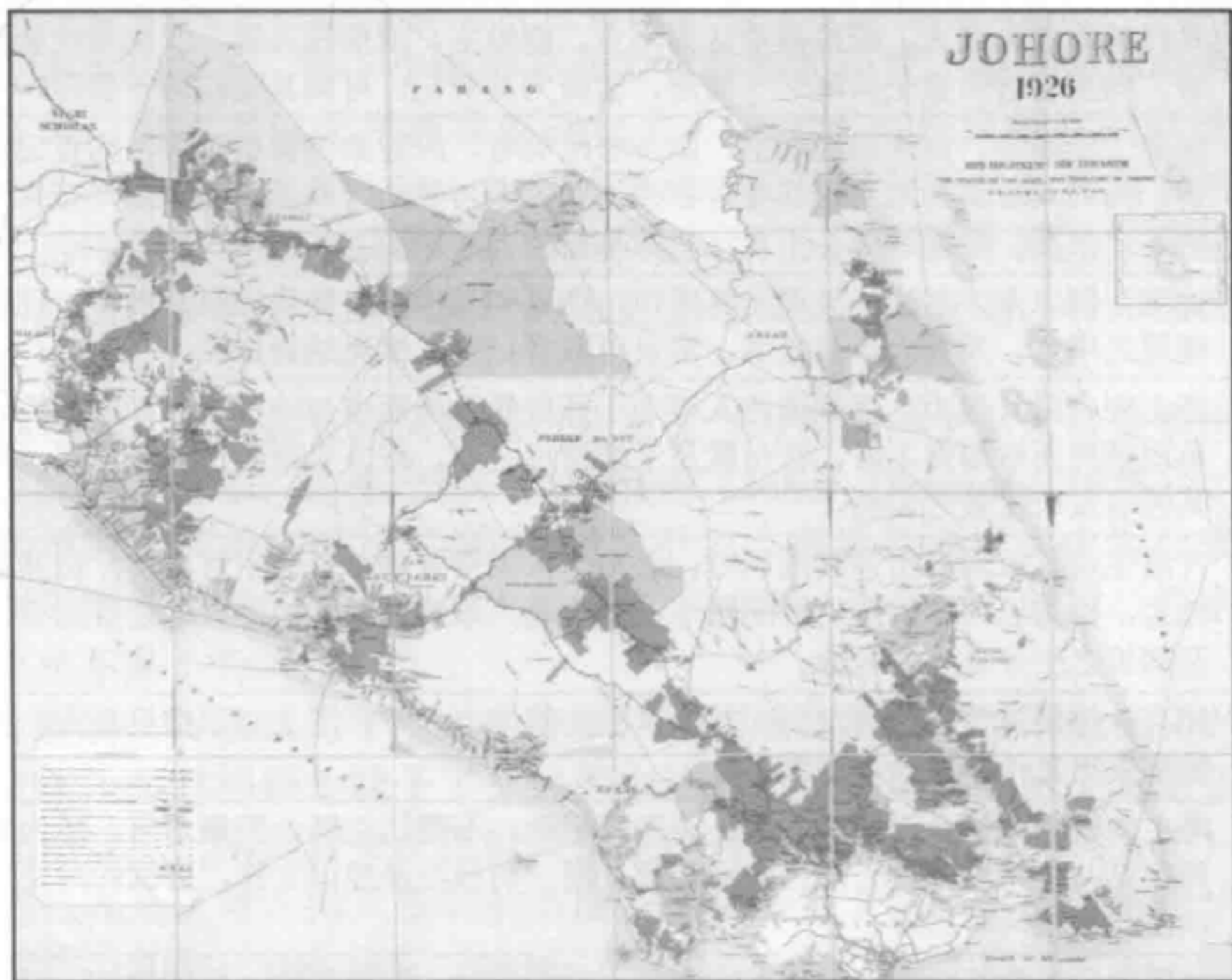
1. 警察制度的建立

警察制度是现代化国家用以维护社会秩序与治安的主要工具。在警察制度还未实施前, 还是前现代化国家的柔佛主要将维持社会治安的角色托付于地方头人, 例如委任义兴公司领袖陈开顺为甲必丹 (*Kapitan*), 由他全权治理当地社会。在此背景下, 能够看到1870年代以前的柔佛港主, 可在其港区内拥有征税、司法等其他社会管理的权力, 形成“国中之国”的现象。

1870年代初国家行政体系建立后, 警察衙门、警政部、监狱部等单位开始出现, 这也意味着国家开始有能力承担社会治安的责任。有关国家利用警政单位对境内进行控制的记载最早出现于1873年阿布峇卡所颁布的《港主法令》 (*Kanun Kangchu*) 中, 有关内容撷取如表1.2所示。

表1.2: 《港主法令》中有关港主须对警察负责的相关条文

条文	内容
1	凡已被委任为港主，或拟被委认为港主、副港主、或信托人者，一律须往警察总署，向主管官员登记其醒名于簿册。官员为其登记，可向其先收若干费用。
6	如某一份港契，尚未指派港主，则持有港契者，应往柔佛警察总署，向登记官申请，为人其家属为港主，其委任状须得柔佛摩诃罗阁（ <i>Maharaja</i> ，指阿布峇卡）殿下之批准，故须纳费。于是该状即与藤枪同时颁给。
12	如港主欲以木才兴建一大厦于其港口，许先向柔佛新山警署领取一准字，证明其建屋之用意，及其大小与港名。官员可取登记费，惟免纳森林税。
14	港主应力用其权力，强制诸色人等之于开辟新垦地而也与一资本家订立契约、将垦地抵押而取得资本者，在付款及手续请出之前，双方必须先往警察总署，登记其姓名及未生效之契约。
20	凡港主及其家属欲出顶其港职时，必须承报柔佛警察总署之主管官员，由其登记姓名，作为已得柔佛摩诃罗阁殿下或其代表，承购者须缴纳其姓名之登记费，以及购价之十分之一之税金。
23	如有一拘票资警察总署发出，与捉拿港主辖地之人时，港主必须指示其人，并对警察发出之传票及命令亦然。
25	港主如根据此法令而拘捕一人，因距离遥远，不能送往新山警察总署，或为更便利起见，可将该人送交附近警局转解，则一切报告及控诉文件，必须同时交出，以便与该人同时递解。
27	如园主已出售其园坵，乃复摧残其树，损毁其屋，捣破其鼎，拆坏其炉，或侵扰新园主，则港主应拘捕之，解交警察总署。
28	如在港主之辖区内，发生严重之罪案，如谋杀、剽窃、打劫等，港主必须于六小时内详细查勘，记述其起因，并负责将该罪犯、连同见证、一并交警察总署。
40	港主必须严密提防，未得准许之船只，私运甘蜜和胡椒出港，如有发现，应即协助负责者没收其物，立即送交警察总署。
47	如任何园主，已定约典质其园坵，而延不移交，则港主必须调查并遣送双方赴警察总署裁决之。又如付款而无书面文件，港主亦须立即呈报，俾总署得公平处理之。
56	每一个港口，必须有一马来警察，此名警察，必须服从港主之一切命令，而此警察，必须行为良好，可靠而机警，但港主不得自择其人必须由警务专员申请而委派之。
57	港主必须发给第五十六条所提及之警察工资，并提供其一切费用及伙食，每月折资付给。全柔港主皆当如此。
58	港主得向专员领取警察的制服，每六个月申请新服一套，但必须按照柔佛摩诃罗阁殿下批准之价值纳费。
60	如港主欲于其港口演剧，则须向警署申请一准纸，该准纸有十五日之期限。其费用则按柔佛摩诃罗阁殿下或其代表所规定者缴纳。
72	港主必须拘捕来自星洲（新加坡）或柔佛之监狱逃犯，立即解交警察总署。
81	如有园主，因罪为警察所拘留，其港主必须等待二周，届时如不能回家，或其案尚未定案，则港主应即以书面通知其园坵之典质主。

注：许云樵译的《港主法令》完整版请参见附录2。

资料来源：许云樵（1977），〈柔佛华人拓殖史〉，收于《柔佛潮州八邑会馆成立四十三周年纪念暨新厦落成开幕双庆特刊》。新山：潮州八邑会馆。

由表1.2可以得知，从马哈拉惹时代开始，警察系统已经开始运作，港主法令与警察制度有关的条文共有17条，占了全部条文的1/5，比例相当高。在港主法令下，每一个港脚都必须有警察的设置，港脚警察由柔佛政府所任命，港主不仅无指派警察的权力，反而还需负担警察的薪资及伙食。此外，港主无论在任免、业务的继承、转让以及港区的开垦、治安、建设、活动、货物流动等事务，都必须向新山的警察总署进行登记或报备。因此这时期港主对港脚地区的绝对主导权已逐渐衰退，转而由国家驻警所主导。

1875年，全柔共有14间警局，分布在当时柔佛的主要人口聚集区，如新山、麻坡、巴冬、峇株巴辖、兴楼等地（Johor Directory 1875）。1904年近30年后，间数仅增加了4间，幅度不大。直到柔佛正式成为马来属邦后，在短短的十年间，间数便大幅增加了30间，达49间。此后，警察局的间数仍然不断上升（图1.7）。

有趣的是，在1873年港主法令中，政府明文规定港主不能在义兴之外另立党派，虽然明确地赋予了义兴的合法地位，但同时却附上其他条文对港主加以规范，由此看来，此时柔佛统治者对华人会党（义兴公司）的态度是抱持既是认可，抑又压制的态度，为阿布峇卡统治下的一种理华政策（安焕然，2009：104-105；2013a：22-32）。到了马来属邦时期，警察除了负责维护治安以外，随着会党被政府定义为危险组织后，警察也成为国家用来监视或镇压华人会党的主要工具。

据上所述，国家完善化后，港主或华人领袖的权力已无法和1840至60年代这段时期相比了，港主法令的颁布以及警察制度的推行也意味着他们原有的权力，已经藉由条文制度的日趋成熟，逐渐回到国家手上。



图1.7: 1874年至1930年间柔佛地区警察局的间数

资料来源:

1. *Colonial Directory of The Straits Settlements including Sarawak, Labuan, Bangkok and Saigon for 1875*. Singapore, Mission Press.
2. *Johor, Singapore and Straits Directory 1904*: 340-358.
3. *Johor Annual Report* (1914, 1927, 1928, 1929, 1930).

柔佛新山华人社会的变迁与整合：1855-1942

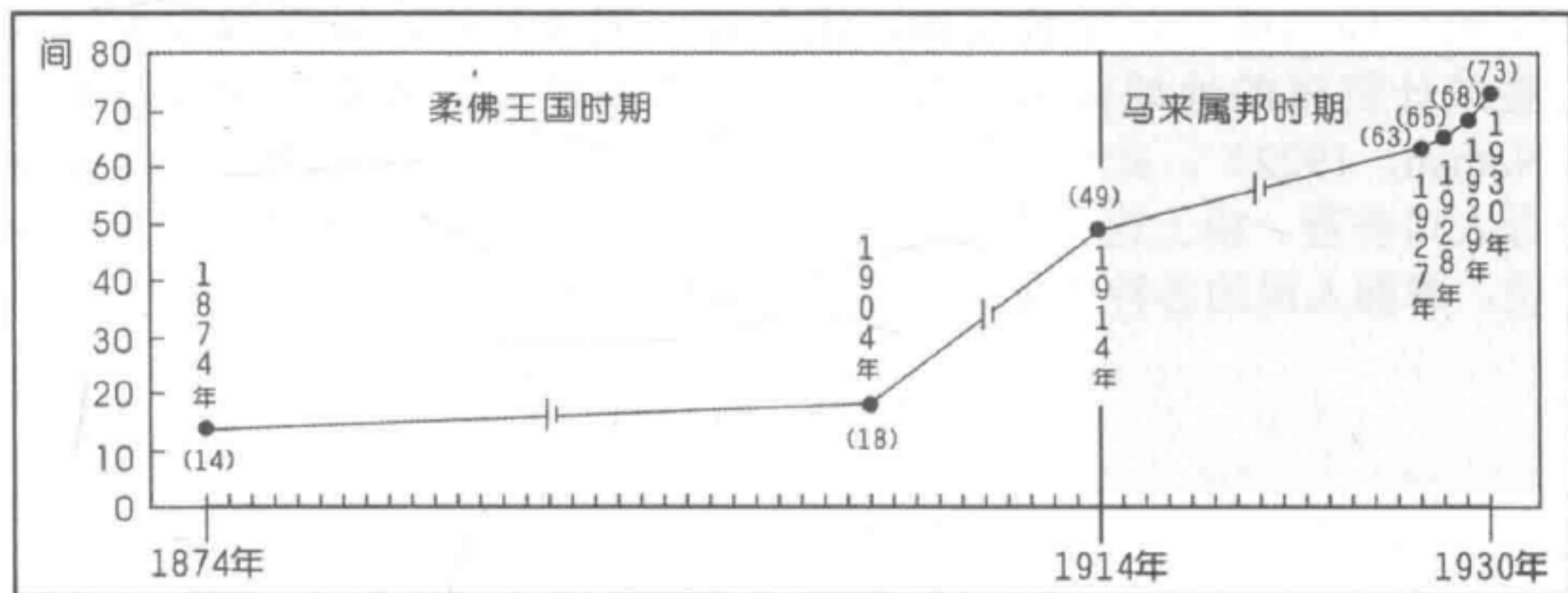
2. 华民护卫司的设立

在1870年代以后的马来半岛，华民护卫司（Chinese Protectorate）成为华人社会事务的最高权力机关。它系由英殖民政府所设立，权力很大，其最主要目的是抑制华人会党，并透过其他职能如社团注册、调解华人民间各种纠纷或诉讼、监督鸦片贸易、保护华工及妇女（妹仔，*mui tsai*）⁷⁰的权益来瓦解会党在华人社会中所建立的秩序，并取代会党的机能（Dartford, 1956; Lim, 2006; 三州府文献修集, 1894）。

在1877年，第一个华民护卫司署在新加坡成立，⁷¹随后在其他华人聚集的英国属地如檳城（1881）、太平（1883）、吉隆坡（1890）、怡保（1893）等也相继设立华民护卫司（Jordan, 1937: 1）。由于柔佛较晚被纳入英国保护邦，因此华民护卫司迟至1914年才首见于柔佛年报（Campbell, 1914）。⁷²柔佛的华民护卫司的职能与其他地区一样，专门处理国内华人社会事务。⁷³

3. 人口普查的实施

人口普查能够协助国家掌握辖境内的人口，以作为资源获取和分配上的参考依据。一些现代化国家如英国，向来会对本土和海外殖民领地展开周期性的人口调查（population census）。人口普查工作须消耗大量资源，故必须具备完善且庞大的行政体系以及方法技术的累积方可执行，并非所有国家都有能力办到，因此人口普查的进行，能充分反映国家的能力。

在1910年柔佛接受英国顾问官之后，本区的人口普查资料开始出现，英殖民政府于1911分别对海峡殖民地、马来联邦以及马来属邦进行人口普查，除了基本的各族人口数之外，尚包括族群内部的帮群结构、年龄结构、婚姻概况、宗教信仰、出生地、职业结构，以及园坵人口，这些统计资讯的地域范围涵盖了各土邦和海峡殖民地辖下的县与市镇（Nathan, 1922）。此后，英国以十年为周期，对伦敦和海外殖民地同步进行人口普查。由上述普查资料的项目类别，也反映了国家能够以土地为单位，掌握人民的各种资讯，达到“以地统人”的功效。

⁷⁰ 妹仔一般指从事家庭帮佣的妇女，类似丫环。

⁷¹ 长期观察新加坡会党，对会党十分熟悉的官员毕麒麟（Pickering, W. A）为第一位华民护卫司。担任华民护卫司的英籍文官，都必须送到中国去学习华人方言，以利处理事务（Dartford, 1956）。

⁷² 目前尚未看到1914年以前有关华民护卫司署的纪录，但在1914年的柔佛年报中却表示华民护卫司署一开始是由警政单位所辖，故其确切出现的年代还有待查证。

⁷³ 例如华人社团注册与登记。

（五）国都对腹地的控制

随着国家对于陆路交通的建设日益完善，改变了首都新山与境内各地间的关系。在19世纪，以热带栽培业为主的柔佛并无陆路交通建设，所有农产收获都透过沿河的港脚出海，经水路直接运往新加坡。在整个物产输出的过程中，都不必然会经过新山，使得新山和这些人口聚集的农业区之间，关系较疏远。在新山重要性较小的背景下，每个港脚都是重要的政经核心，柔佛形成多核心的状态。

在天猛公对柔佛控制权确立以后，负责公共工程的相关部门随之设立，国家开始逐步兴建道路，发展陆路交通。1893年，柔佛境内几个人口聚集的市镇如新山、峇株巴辖和麻坡已经出现通往内陆地区的公路设施，但由于这些城镇对出口市场新加坡的联系依旧以水陆为主，道路仅提供各大市镇与本身腹地间的联系，延续了柔佛多核心共存，彼此互动强度弱的状态。

进入20世纪后，贯穿柔佛中央的马来联邦铁路（F.M.S Railway）于1909年开通，加上柔佛橡胶业的发展，国家倾力发展内陆交通，使得陆运开始取代水运。

1923年，连接新山与新加坡的“新柔长堤”（Causeway）开通，柔佛陆路交通正式跨越柔佛海峡，直达新加坡港。新山因而成为全柔物产出口世界的必经之处，地位大为提升。

到了1928年，柔佛陆路交通已连结柔佛境内各大市镇，加深地一地之间的互动。陆路逐渐取代水路交通后，以新山为核心，覆盖境内各资源产区的交通网建立，使境内资源更有效地连结至世界市场，同时也使新山腹地和控制范围增大，以新山为核心的柔佛区域组织开始形成（图1.8、图1.9）。



图1.8：柔佛地区陆路交通的发展

- 资料来源：
1. Lake, H. (1893). *Map of The Johor Territory 1893* (1 inch: 8miles).
 2. Malaya, Survey Department, *Johore 1926*, National Library of Australia, MAP G8033.J6 1926.
 3. (1928). *State of Johor* (1 inch: 12 miles). F. M. S Surveys No. 156 .1929.
 4. (1939). *Johor 1939* (1 inch: 12 miles). F. M. S Surveys No. 158 .1940.

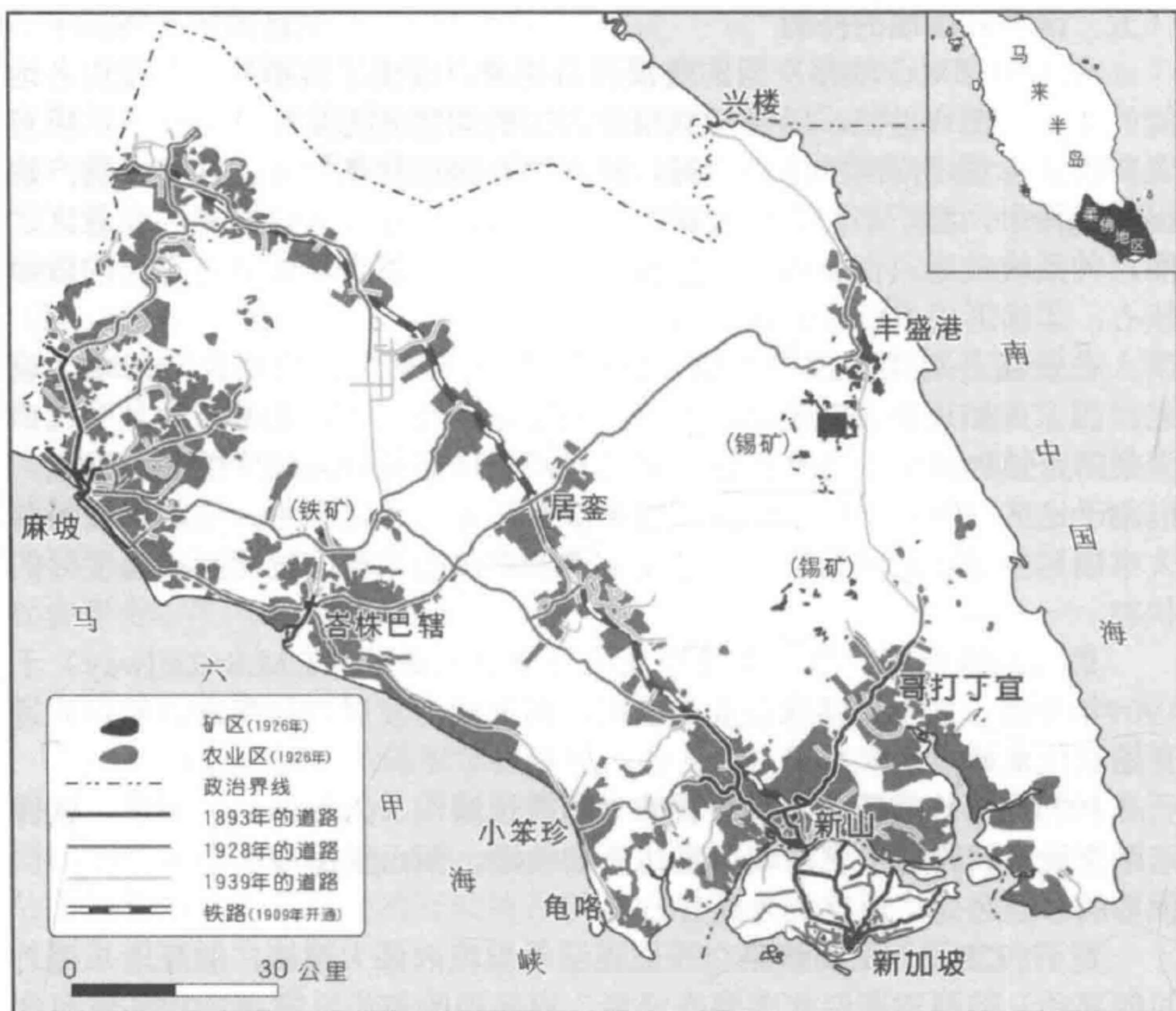

图1.9: 1914年至1939年柔佛道路里数增加概况图

*: 1英里 (miles) 等于1.609公里 (kilometers)。

资料来源: *Johor Annual Report* (1914, 1917, 1927-1939)。

柔佛新山华人社会的变迁与整合：1855-1942

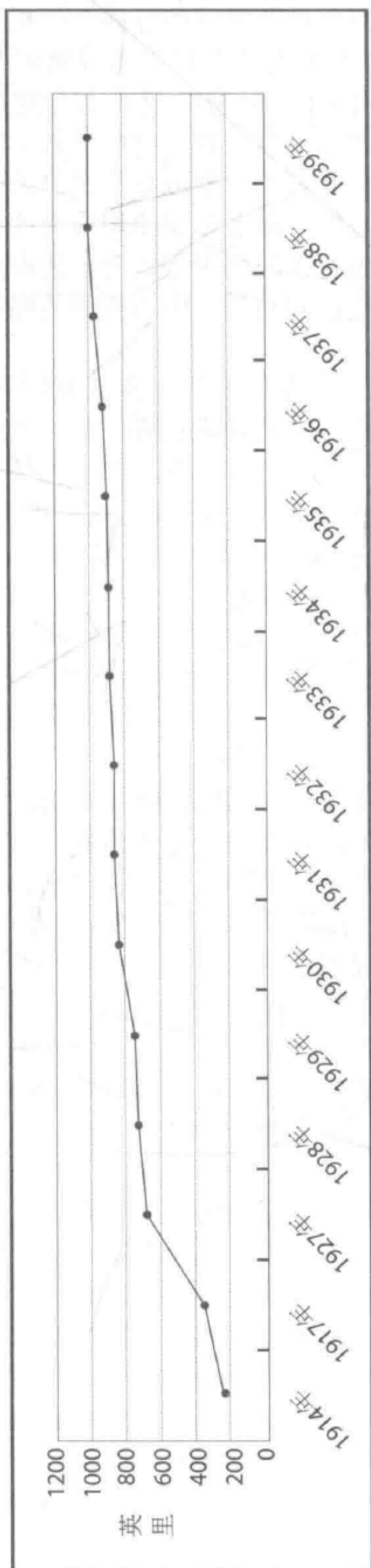
在阿布峇卡尚未晋升马哈拉惹以前，柔佛的行政中心仍在新加坡，对于尚处于移垦阶段的柔佛地区，碍于国家体制尚未成熟，天猛公较倾向于使用间接统治的方式，将境内的华人社会全权委由会党或华人领袖负责，也使得当时的华人领袖拥有较大的自主权。这些领袖主导了垦区（如港脚）内的一切行政、经济、司法等权力，形成独立的自治体系。但到了1870年代阿布峇卡晋升马哈拉惹以后，随着国家治理能力的不断强化，无论是各种社会、经济及司法事务都有相应的主管机关，政府逐渐取代华人会党或领袖（港主）原有的社会机能和角色。国家机制的强化对于华人领袖主导地位的影响，主要可分为以下几点：

1. 在现代化行政体系建立之后，地方发展开始由各机关所规划，各种事务也有相应的主管机关，使境内的人民必须遵循国家立定的秩序行事，取代了华人会党或港主在本地区所建立的秩序。
2. 经过行政区的划分，将国家细分成不同的治理区域，每一个行政区皆有其运作机关，各区由一名政府指派的专员（如驻扎官、县长）担任首长，港主等会党领袖的权力进一步限缩。
3. 藉由测量局、土地局、注册局等部门，对国土进行测绘、登记，加强国家对国土经济资源的控制能力，使政府能一一掌握每个人的营业项目、每一块土地的位置、大小、持有人、种植项目以及应缴的税收，故无须再依赖港主、包税人来承包税收。
4. 在社会治理方面，1870年代以后，透过警察制度的实施，警察开始成为维持地方治安的主力，取代了甲必丹或港主维护特定地区治安的角色，华人领袖对华社的司法权回到国家。此外，20世纪初华民护卫司设置后，华工的招募及华人社会的管理有了新的主管机构。境内户籍系统建置完成后，这些资料能提供土地局作为税收来源的依据外，政府也能在适当的人口聚集区调派各种资源。
5. 陆路交通逐渐取代水路交通之后，新山核心对全柔的控制加强，减弱了腹地对于港脚的依赖，原本扮演地区中心的港脚重要性逐渐丧失，加强新山的重要性。

据上所述，自1870年代阿布峇卡担任马哈拉惹时期，国家治理能力开始不断加强，这也意味着柔佛地区华人领袖原有的各种权力逐渐被取代，对会党的机能及重要性造成严重打击。到了20世纪，随着许多前期已建立完成的政府部门日渐扩大与成熟，国家对柔佛领土的控制达到建国以来的顶峰，在新的国家秩序底下，主导华人社会的会党一义兴公司被认为危害社会治安而藉由“危险社团法令1869与1885”（The Dangerous Societies Ordinances, 1869 and 1885）于1916年被令解散。构成义兴领袖主导地位的港主制度也于1917年透过“港主权益（废止）条例”“Kangchu Rights

(Abolition) Enactment”的颁布而废除，新的国家秩序于20世纪初，主导柔佛各地的华人社会。

在这一节里可以知道，在新山核心形成以前，天猛公家族透过与英国人和华人的互惠关系，成为最强势的马来领袖，而华人（会党）则在此一互惠解构下，在柔佛地区握有很大的自主权。在新山核心形成以后，现代化的行政机制不断完善化、科层化，国家力量也随之加强，国家力量能够藉由这些体制的运作，控制境内每个角落的人、地、物，形塑出以首都新山为核心的大柔佛地区。华人原有的自主权则在此一背景下，逐渐由国家所取代。

新山位在柔佛南部，隔柔佛海峡与新加坡相邻。新山的发展不能置外于新加坡和柔佛，有了新加坡这个繁忙的国际贸易中心和中继站，新加坡无疑是新山发展的能量来源；另一方面，作为柔佛的核心，新山的发展离不开它广大的腹地。

第三节 甘蜜、胡椒与橡胶产业的发展

以甘蜜、胡椒、橡胶为首的热带栽培业在柔佛经济发展的舞台上，扮演重要的角色。然而在市场需求变化之下，甘蜜、胡椒以及橡胶分别在柔佛不同时期的热带栽培业中，各领风骚。

壹、19世纪柔佛地区甘蜜、胡椒产业的发展

胡椒 (Pepper) 和甘蜜 (Gambier) 是19世纪世界所需的主要商品，胡椒向来是欧洲居民日常生活所需的香料；甘蜜又称槟榔膏，是南洋群岛居民用以止血的草药，也是嚼食槟榔不可或缺的配料 (图1.10、1.11)。18世纪时，廖内地区的华人开始将甘蜜用作皮革的鞣革剂后，甘蜜逐渐转变为商业性作物 (Trocki, 1976: 135)；19世纪欧洲工业发展以后，甘蜜成为工业原料，作为纺织品的染料和皮革的鞣革剂，市场需求因此大增。由于甘蜜经过熬煮后，剩余的渣滓可作为胡椒的肥料，加上栽培过程较为粗放，种植者有余力可以照顾较为集约的胡椒栽培，因此这两种作物经常被同时栽种 (Pitt, 1987)。

胡椒、甘蜜的种植是18世纪以来，廖内、新加坡和柔佛地区的经济命脉，对该区政治、经济和社会的发展有着深远的影响。



图1.10: 胡椒



图1.11: 甘蜜

资料来源:

1. Rumphius, G.E., (1747). *Herbarium amboinense*, vol. 5: p. 46, t. 28, fig. 1.
2. Rumphius, G.E., (1747). *Herbarium amboinense*, vol. 5: p. 65, t. 34, fig. 3.
3. 胡椒的资料来源由许馨文小姐提供; 甘蜜的资料来源由莫家浩先生提供。

注: 甘蜜有很多品种, 目前无法确定上述《安汶植物志》所记载的就是柔佛港脚所种植的品种。

一、新加坡土地资源的饱和

新加坡自1819年开埠后, 即成为本区域的甘蜜、胡椒的种植与出口中心, 为新加坡重要的经济来源之一。然而到了1840年代, 新加坡的甘蜜种植产业已达到饱和阶段, 进而产生了一些经济和社会问题。首先, 从1830年代开始, 甘蜜的价格极为不稳, 供需变动大, 产量过盛时, 便导致种植人蒙受严重亏损。再者, 新加坡一般甘蜜园的寿命大约只有20年, 当土壤肥力耗尽时, 必须另寻土地。而1840年代开始, 新加坡有利种植的土地及森林都已耗尽, 土地资源的争夺往往成为会党之间冲突械斗的导因。第三, 甘蜜产销链中的资本家和种植人之间, 长期以来利益分配不均, 前者多为精通英语的闽籍海峡华人,⁷⁴他们居住在城市, 与欧洲商人及政府关系良好, 支配着土地与资金的流动; 后者则为居住在种植园的潮州人, 经济地位大多较低, 往往成为被剥削的对象 (Trocki, 2007: 107-108)。

面对新加坡热带栽培业的饱和, 自然环境相同且地理位置邻近的柔佛, 便成为甘蜜和胡椒种植产业扩散的唯一方向。

⁷⁴海峡华人 (Peranakan) 也称“海峡侨生”或“峇峇” (Baba), 他们大多为前来马来半岛经商的闽南漳、泉商人的后裔。由于在当地土生土长, 故较能掌握马来语和英语, 因此与殖民政府关系密切。新加坡的海峡华人多是来自马六甲的闽籍商人。

二、统治者扶持下的柔佛甘蜜胡椒产业

以柔佛地区现有的自然环境而言，开发土地经营种植经济作物并非易事，过程中除了必须依赖大量的劳力之外，更需要兼顾资金、技术以及人员的管理与控制4个方面（Trocki, 1976: 134）：

1. 人力：栽种作物以前，必须先清除茂密的原始森林、清除堵塞在河道中的枯枝倒木、开沟排除沼泽地的积水、搭建工寮等房舍，最后方能栽种作物。垦成后，每10-50英亩的园坵约需9-10名劳力，主要负责栽种作物、作物收成、加工、包装、运输等（Jackson, 1968:19）。由于医疗与卫生条件不佳、热带疾病盛行、工作环境常有猛兽出没，劳工的死亡率高，在此情况下，须要大量且源源不断的劳力供应。
2. 资金：大面积的园坵开发须招募大量的管理者、劳工，人员的工资、种植与加工用的器具、生活物资、土产的运输，都需要大量的资金来支持。
3. 技术：甘蜜叶采摘后，为防变质，必须在24小时内进行加工熬煮，故两者须同时进行。首先将甘蜜叶和小枝投入“鼎”（*tiá*）中进行长时间熬煮，以提取单宁酸（Tannin）。3小时后液体黏糊，成为深橙色的树脂膏，注入模内冷却凝固，再取出并切块。经晒干后，方能加以包装、出口（潘醒农，1993：53-54）。
4. 人员的管理与控制：甘蜜和胡椒的生产流程复杂，且参与者众多，故对下必须有成熟的管理机制。此外，在高压、恶劣的环境下工作，常发生劳工脱逃、集体骚动等事件，故须有能力控制与平定。

以天猛公在柔佛地区所控制的人力（海民、马来人）及财力而言，都无法支持该产业的发展，是故，他必须依赖新加坡实力雄厚的华人集团或组织。当时的这些华人集团多带有会党色彩。

1844年，天猛公在柔佛地区推行港主制度，主要发放港契于新加坡和马六甲的华人，由他们开辟园坵进行生产。港主制度的运作，主要由头家（*Taukeh / thau-ke*）与公司（*kongsi / kong-si*）、港主（*kangchu / kang-chú*）、园主（*planter*）、劳工（*labour*）4个阶层所组成（图1.12）：

（一）头家、公司

头家多为居住在市镇的商人，公司则是商人或头家组成的商业集团，投资柔佛胡椒甘蜜的头家及公司，大多集中于新加坡和马六甲。头家和公司的功能有五：（1）为港主开辟园坵及园坵经营，提供融资；（2）供应港主园坵经营所需的劳动力（契约劳工）；（3）垄断港主所有的港脚园坵产品的收购权；（4）和天猛公在新加坡共组“椒蜜公局”（*Kong-*

柔佛新山华人社会的变迁与整合：1855-1942

kek)，⁷⁵在天猛公保护下控制园坵产品的收购价格。此外，公局也负责监督管理园坵产品的船只运输、保证产品的质量、分配头家和公司产品外销的配额（陈国川，2008）。（5）在天猛公⁷⁶批准下在首府新山组织“义兴公所”（kong-só），协调柔佛境内港主、园主和头家（收购商）之间的利益及其他事务，代理政府管理及监督柔佛地区椒蜜生产与出口事务（张礼铭，2013：78）。

（二）港主

取得港契，与天猛公建立契约关系者，称为“港主”。港主是天猛公在拓垦区的代理人，他在适当的地区进行土地开垦，此垦地一般依附在可航行的河道旁，按潮州话称之为“港脚”⁷⁷（Kangkar / káng-kha）。（图1.13）港脚的规模一般相当大，许多港脚面积可超过20,000英亩，⁷⁸小者也有2,500ekar，港主获得头家或公司的资金后，便把港脚的土地分成若干园坵，每一园坵的面积10ekar至50ekar不等，这些园坵一般被分租给不同商号的园主，从事椒蜜种植，形成港脚内部的分租体系。每一港脚内部建有一个聚落，称“港脚聚落”（Kangkar Settlement），是园坵管理、产品集散及出口的基地。（图1.14）

⁷⁵有关椒蜜公局的论述，可参见莫家浩（2013），〈略谈柔佛椒蜜公局与义兴公所〉，收于吴华、安焕然、舒庆祥编《柔佛义兴史料集1844-1916》。新山：华族历史文物馆，页95-101。

⁷⁶时为马哈拉惹。

⁷⁷“港”这一字汇目前大多指停靠船舶的口岸，但根据19世纪在潮汕地区传教的美籍女传教士斐姑娘（Fielde, A. M.）于1883年所编写的汕头话字典（*Pronouncing and Defining Dictionary of The Swatow Dialect, Arranged According to Syllables and Tones*），“港”（káng）意指河流（stream）、可航行的水道（canals）、河流的支流（channels in a stream），其他有关河流的名词也使用“港”字，如港门（káng-mîng, the entrance to a channel）。在传教士杜嘉德（Carstairs Douglas）于1873年所编写的厦门话字典（*Chinese-English Dictionary of the Vernacular or Spoken Language of Amoy: with the principal variations of the Chang-Chew and Chin-Chew dialects*）当中，港也有合港（kap-káng, streams uniting）、分港（pun-káng, streams dividing）、大港（tōa-káng, large stream）、小港（sió-káng, small stream）等的使用。此外，根据Klöter（2011：169）整理17世纪西班牙传教士所搜集到的闽南、潮汕方言资料，也指出河川（river）即是闽南、潮州方言所指称的港。其中，潮州话、厦门话、以及马尼拉早期福建话（Early Manila Hok kien）都念作kang²，漳州和泉州方言则念作⁰kang²。Coope（1936：249）在针对港主、港脚的叙述中，也指出港是潮州话中的河流。由于河流有许多种不同的形态，有的是终年水量丰富，可供船只航行的河川，有的是洪枯变化大，常年水流不定的荒溪型河川，有的虽然终年有水，但只是小规模的小溪或山涧水。在陆路交通尚未发展以前，河流作为人员与商品流动的交通要道，可航行与否是关键的因素，因此港的地名大多出现在水量稳定，可供航行的河道之中。

⁷⁸英亩即ekar，ekar为马来语音译英语的acres而来，也被华人译写成“于吉”、“矣葛”等。1个ekar相当于0.4047公顷。

港主除了将园坵分租给园主承包园坵的种植事务之外，也为种植人提供资金与劳工；港主也须负责整个港脚内部的治安及司法，代理天猛公执行垦区内的行政事务。港主在港脚内也拥有鸦片（opium）、酒（spirit）、典当（pawnshops）、猪肉（pork）、娼妓（prostitution）、赌博（gambling）等专利事业的经营及分配权。与种植事务一样，他一般会将这些专利项目分租给不同的承租者经营，营业之所得会透过包税人⁷⁹（farmer）将税务上缴天猛公。

据上可知，在港主制度的设计下，港主在港脚内统辖所有事物，拥有相当大的支配权，但到了1870年代以后，港主的角色开始出现质变，为了吸引更多新加坡商人的投资，阿布峇卡担任马哈拉惹时代所发的港契多为“河流委任状”，主要对象为头家商人。持有河流委任状者称作“河流主人”（*Tuan Sungai*），他们仅提供资金和指示，无须居住在港脚之中，而委托在地的“港主”对港脚进行管理（Ahmad Fawzi Basri, 1988: 51-52; 安焕然, 2009: 100）。由此可见，后期的港主所掌握的主导权较前期的港主来得弱。

（三）园主

园主（planters）向港主承租港脚土地，从事胡椒甘蜜的种植活动，是园坵的实际经营者。主要负责管理劳工、主导开辟园坵、种植作物、收成作物、土产加工、包装等事务。园主经营园坵所须的资金和劳工全由港主提供。1870年代以后，也有种植人绕过直接港主向头家或公司（指河流主人，*Tuan Sungai*）取得资金及人力，唯须将土产卖给该头家或公司。

（四）劳工

劳工系港主制度运作系统中的最底层，早期前来开发的底层劳工多为契约劳工，俗称“猪仔”、“苦力”，他们多被当成畜牲般任意买卖。早在1820年代的海峽殖民地便已出现买卖猪仔的“客贩”，他们与汕头、厦门、香港、澳门的“客馆”皆有联系，南洋一有需求，便会通知乡里客馆协助招工。成为契约劳工者，经济情况一般较差，他们无足够的钱购买船票，故多透过赊“船”票（credit ticket）的方式，被卖到南洋来。到港之后便再度被卖到园坵或矿场内，以工作抵债。这些劳工多因吸食鸦片、赌博和分摊港主对天猛公的供饷而无法还清债务，因而受港主牢牢控制。

⁷⁹包税制也称饷码制（farming System），是一种专利权，主要可分为赌博饷码（gambling farm）、酒饷码（arrack farm）、当码（pawnshops farm）、鸦片饷码（opium farm）等项目。在政府尚未有能力掌控境内的税收时，便会透过委任有能力控制经济资源者（一般为帮群或会党首领）为包税人。包税人无论征收多少，只须按照与政府订立的固定金额定期上缴政府即可，柔佛地区的包税或饷码权多由新加坡或马六甲的商人承包，如章三潮、章芳琳、陈成宝等。



图1.12：港主制度推行初期的运作模式



图1.13：港脚模式图

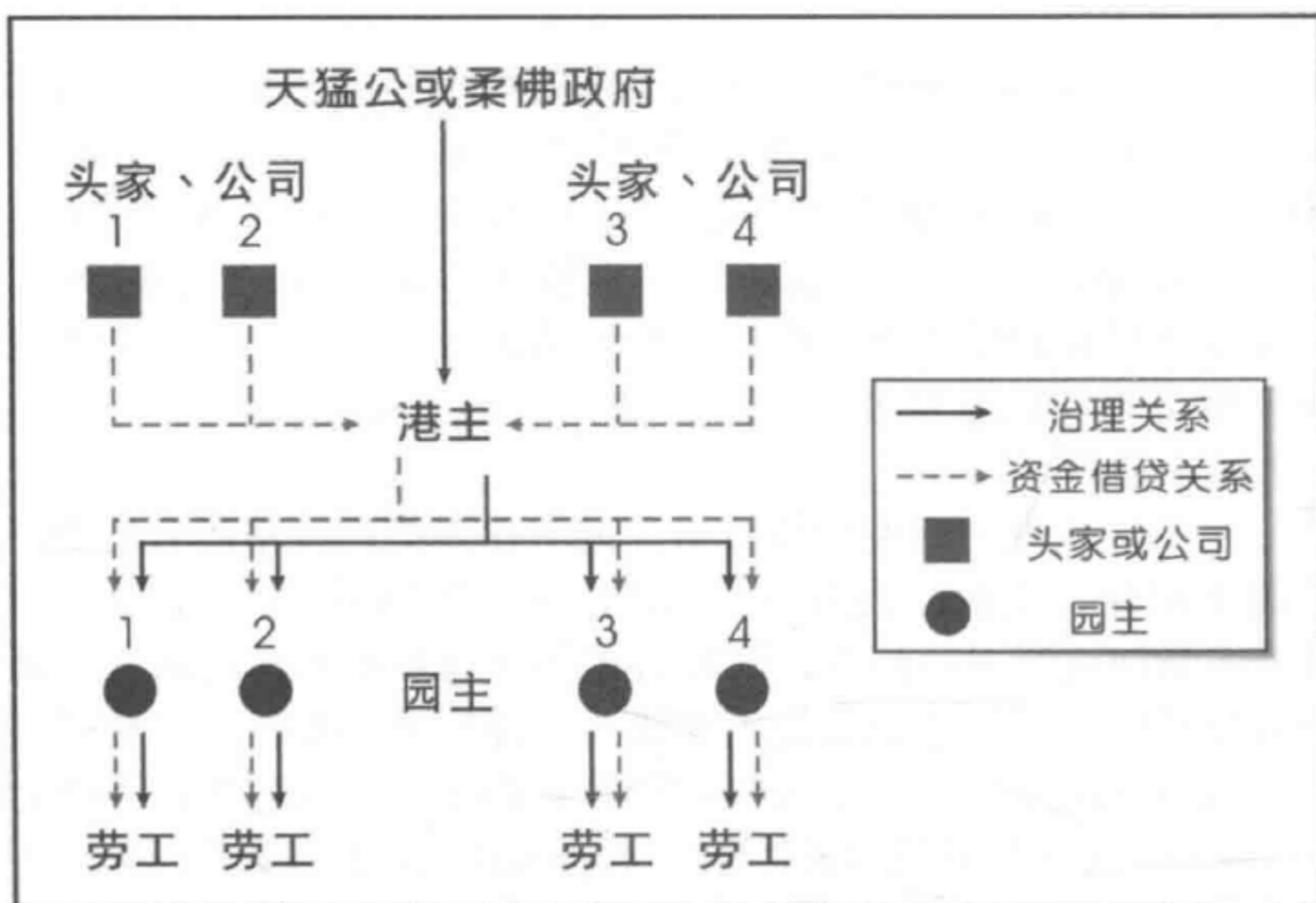

图1.14：港脚聚落模式图

资料来源：

1. Jackson, J. C. (1968). *Planters and Speculators: Chinese and European Agricultural Enterprise in Malaya, 1786—1921*. Kuala Lumpur, University of Malaya Press.
2. 陈国川 (2008), 〈马来西亚柔佛笨珍县文律区的聚特色与地名〉收于《台湾地名研究成果学术研讨会论文集》。南投：国史馆台湾文献馆, 页185-214。
3. 白伟权、陈国川 (2013), 〈从甘蜜园至橡胶园：19世纪中至20世纪初柔佛的地景变迁〉, 《亚太研究论坛》58: 65-102。

港主制度的推行，鼓励了许多华人以合股的形式到柔佛进行拓垦，使柔佛在短时间内完成大面积的开发，根据1867年Buckley的报导，1845年的柔佛已有52个园坵：⁸⁰士古来河（Sg.Skudai）20个；巫来由河（Sg.Melayu）12个；Danga河15个；地不佬河（Sg.Tebrau⁸¹）5个（Buckley, 1902: 431）。从Trocki所整理的历年港契资料可以得知，自天猛公向新加坡的华人领袖发出港契以来，开港者日益增多，截至1855年新山建立之前，柔佛地区便已开辟了34条港（表1.5、图1.15）。

表1.5: 1844-1855年间柔佛地区的开港申请

编号	日期	河流	地区（县）	申请者	籍贯
1	1844年	Skudai	新山	Ah Chun, Ban Seng	潮
2	1844年	Tebrau	新山	Kapitan Tan Kee Soon	潮
3	1845年	Tiram	新山	Lim Boon Loon, Lim Loon, Lim Tee Kot	潮
4	1845年	Melayu	新山	Keh, Kong, Ah Kaw, Kan Chu	潮
5	1845年	Tiram	新山	Bang Soon, Tee Kot, Ah Loon	潮
6	1845年	Tiram Duku	新山	Teo Ah Hock, Teo Ah Chin, Teo Ah Hin	潮
7	1845年	Chat	新山	Ah Toh Pio, Ah Man, Ah Ngee	潮
8	1845年	Lunchu Paksi	新山	Ah Lin, Kee Nga, Ah Tin, Ah Yoo, Ah Ji	潮
9	1845年	Buloh Besar	哥打丁宜	Tan Ann, Tan Ah Ji	潮
10	1846年	Pendas	新山	Ba Li, Ba Ning	潮
11	1849年	Skudai	新山	Lau Lib Keng	潮
12	1849年	Danga	新山	Kuan Ha, Aik	潮
13	1852年	Layu* Papan Kering*	哥打丁宜	Ai Tu Nong, Ai Ji Koo, Ai Lak Foo	潮
14	1852年	Pechah* Periok* Tembaga*	新山	Tiong Sit, Tiong Lee Wat, Tiong Yau Hoon	潮
15	1852/3年	Tiram Duku	新山	Teng Hoo, Teng Chin, Teng Ah Him	潮
16	1853年	Tajun Galang Patah	新山	Bu Koh Ah Kow, Bu Koh Ah Noi, Bu Koh Boo Hin	潮
17	1853年	Choh	新山	Teng Heng Kee	潮

⁸⁰ 此数目与柔佛馆方档案有所出入。每个港脚一般拥有一个以上的种植区，因而并不代表港脚数，故使用“园坵”或“种植园”（plantation）一词。

⁸¹ 原文也作“Sungai Tambroh”。

18	1853年	Chemarang	哥打丁宜	Ng Seng Huat	潮
		Lebam			
		Chemak*			
19	1853年	Redan	哥打丁宜	Ti Heng	潮
		Ayer Puteh			
20	1853年	Pontian Besar	笨珍	Ai Yang Kuang, Ai Ban Dan	潮
		Pontian Kecil			
21	1853年	Santi	哥打丁宜	Ang Peng, Ang Kee, Ang Hi	潮
22	1853年	Pulai Ulu	新山	Ng Too Beng	潮
23	1853年	Bukit Berangan	哥打丁宜	Tan Hiok Nee, Tan Ban Tee	潮
24	1854年	Panti	哥打丁宜	Ng See Kot, Goh Ling Kee	潮
25	1854年	Bukit Berangan	哥打丁宜	Tan Teng Kui, Tan Hiok Nee, Tang Sang Hooi	潮

*位置无法确认。



图1.15: 新山开埠前柔佛地区的港脚分布 (1844年-1855年)

资料来源: Trocki, C.A. (1975). "Johore Archives & Kangchu System 1844-1910." *Journal of the Malayan Branch of the Royal Asiatic Society* 48(1): 1-46

据此可以得知，在1844年至1855年新山还未存在之前，柔佛的港脚数目已相当多，且该产业几乎由潮州人所垄断。为了靠近出口市场一新加坡，以减低运输成本，这些港脚皆集中在柔佛地区南部。

三、柔佛椒蜜经济的发展巅峰

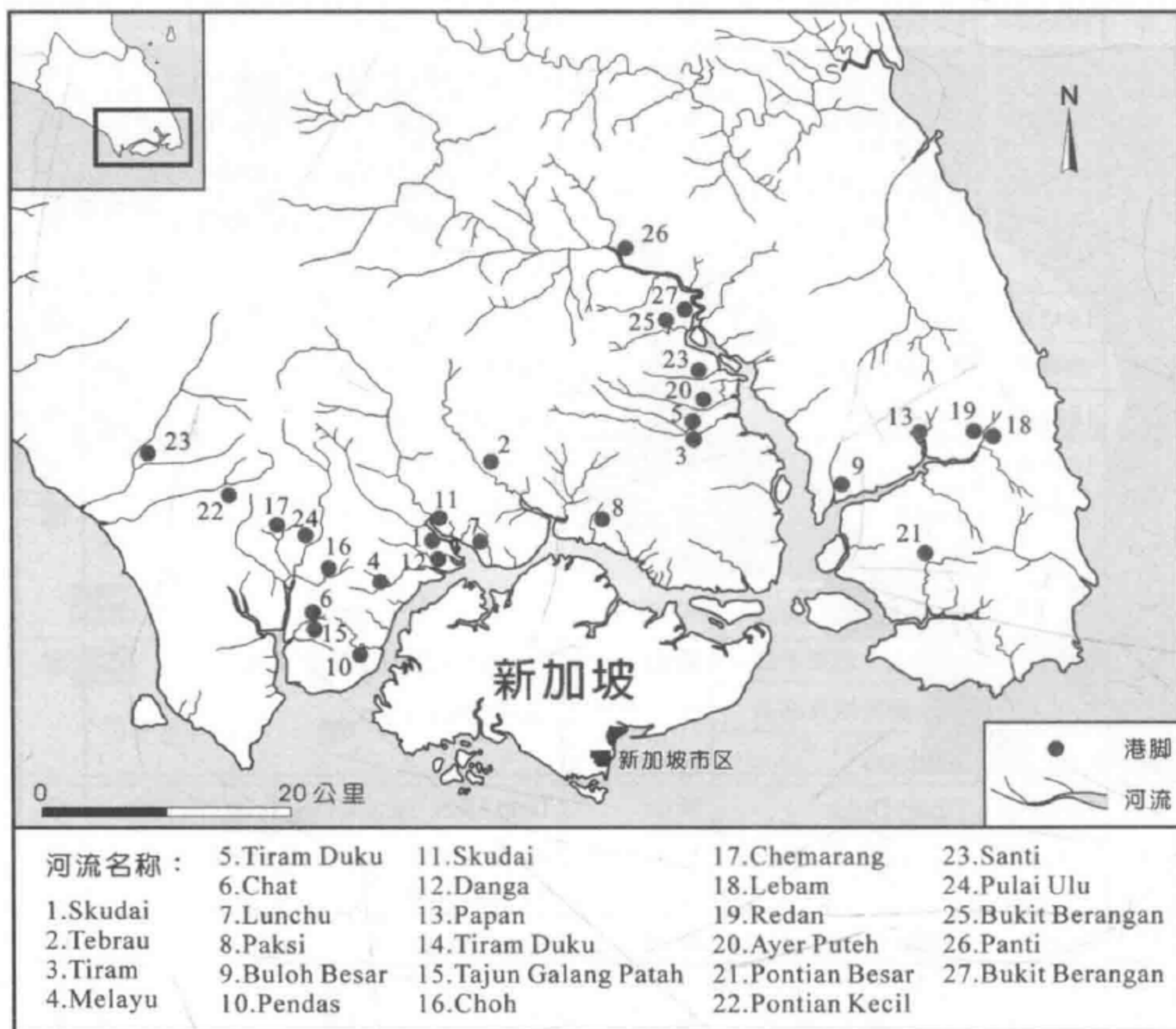
在1850年代以后，越来越多人取得港契，在柔佛进行甘蜜和胡椒的种植，以致园坵的数量不断增多，在地理空间上，也逐渐往柔佛南部以外的地区扩散。1870年代末期，随着麻坡主权归属的确立，园坵已开始扩散至柔佛北部的麻河流域。到了1880年代中，园坵也往柔佛东海岸的大素里里河流域发展。这时候，甘蜜园遍布全柔，而柔佛的甘蜜加工厂估计达到4,000家，柔佛进入园坵经济的全盛时期（Jackson, 1968: 24-25）（图1.16）。



图1.16: 1893以前年柔佛所出现的各大港脚

注：改绘自Jackson, J. C. (1968), *Planters and Speculators: Chinese and European Agricultural Enterprise in Malaya, 1786-1921*, Kuala Lumpur: University of Malaya Press.

柔佛新山华人社会的变迁与整合：1855-1942

在19世纪末，由于英国和北美对于这些土产需求的提高，甘蜜和黑胡椒的价格也随之增加，甘蜜从1884年的一石（*pikul*）⁸²5元暴涨到1889年的一石8元；黑胡椒则从1880年的一石12元上升到1889年的一石20元，这些高价值的经济作物成为柔佛主要输出的产品。这时候，华人甘蜜园已遍布全柔，全柔的甘蜜加工厂估计达到4千家，柔佛一跃成为当时⁸³世界最大甘蜜出口国（Abdul Rahman et al., 1894: 298; Jackson, 1968: 25）。一般上，货品的输出皆须要缴纳关税，因此，甘蜜与胡椒的出口关税对于国家经济的贡献极大，是当时柔佛的经济支柱。此一事实也由当时一名英籍技师和一名税务专员提及：

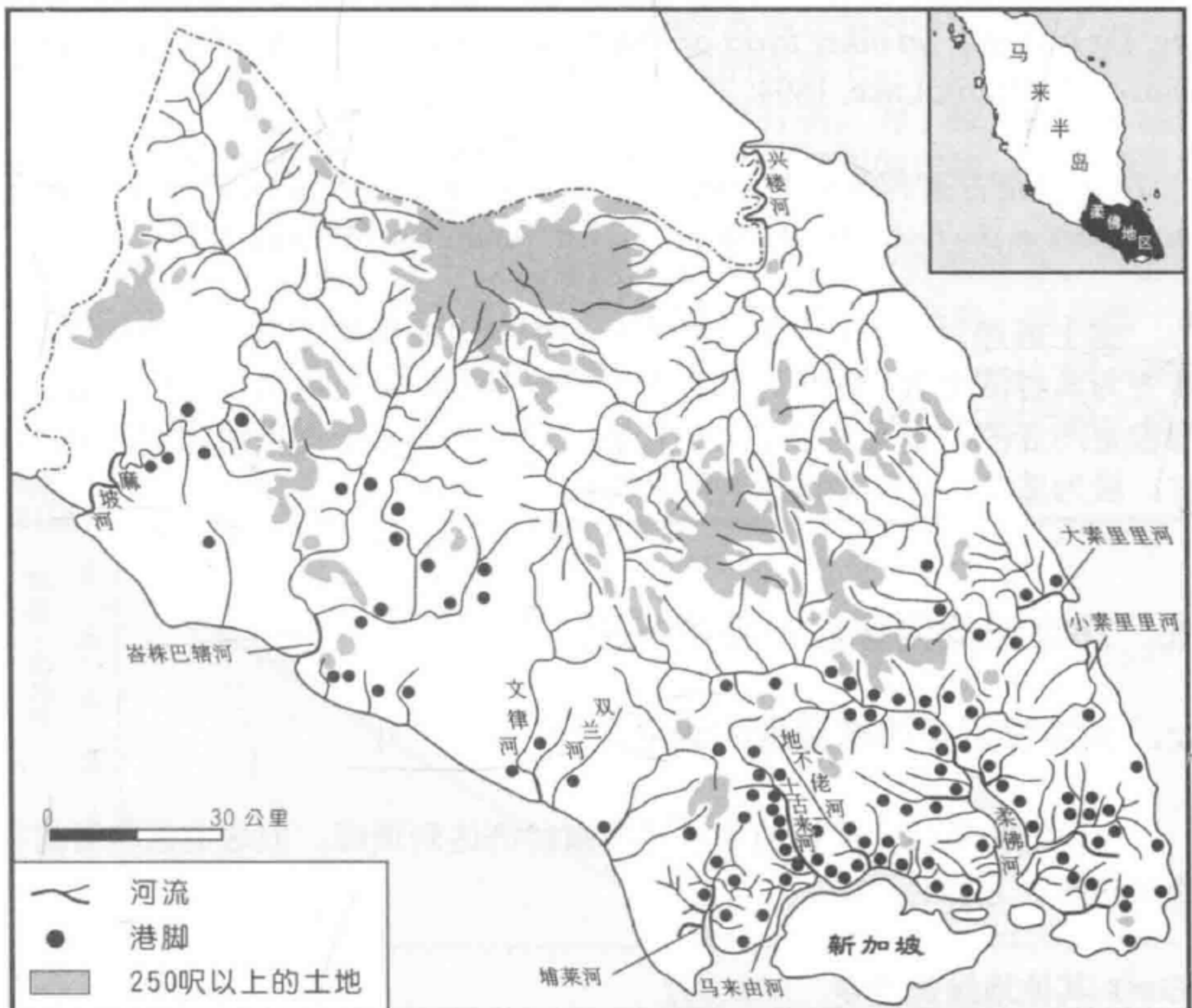
“...*The revenue of the state is principally derived from the import duties on opium and spirit, and the export duties on gambier, pepper, and forest produce. I may mention that Government has many other legitimate sources of revenue, which, for reasons best known to the ruler and his advisers, are still untouched, there being, for instance, no other taxes or duties on the population besides those named above...*”（Harry Lake, 1894: 296）

“...*Their（指甘蜜和胡椒）cultivation and export have played such an enormous part in the finances of Johor...*”—Mr. Simmons（Elcum, 1911: 5）

据上所述，藉由港主制度的推行，天猛公成功将柔佛地区的原始森林转变为具经济价值的园坵，为自身的政权带来巨额的财富。另一方面，柔佛椒蜜产业的发展有赖于华人的挹注，此一产业对于19世纪的柔佛经济而言，极为重要，可说是国家的经济支柱。

贰、20世纪柔佛橡胶产业的发展

一、柔佛甘蜜与胡椒经济的衰落

19世纪90年代，柔佛的甘蜜和胡椒经济达到顶峰，但这也意味着这项产业逐渐走下坡的开始：

（一）其他地区的竞争

19世纪80年代以来，甘蜜与胡椒价格不断攀升，给柔佛带来巨大的经济利益，这使得马来半岛其它地区特别是马六甲、森美兰、雪兰莪这些锡

⁸² 1石（*pikul*）=133.33英磅（pound, lbs）。

⁸³ 指1880年代。

矿产区也竞相发展资源永续的热带栽培业，种植有利可图的甘蜜与胡椒（Jackson, 1968: 31-45）。对柔佛而言，这些地区的加入，无疑是一项竞争，缩小了柔佛农业经济在国际间的版图。

（二）土产价格的滑落

马来半岛其他地区相继出现甘蜜、胡椒的种植园，意味着土产供应量的增加，进而影响本区的土产价格。在需求面上，染料原本是甘蜜的主要用途之一，然而在19世纪末，欧洲研发了其他的化学染料，使得甘蜜在工业生产上的用途大为降低，随着化学染料的普及，欧洲、印度等地对甘蜜的进口需求逐渐减少，甘蜜随即在国际间丧失了销路（潘醒农，1993: 68）。在土产供与需两者不利因素作用之下，经营椒蜜种植园的利润逐渐变少。

（三）橡胶等其他作物的竞争

在甘蜜与胡椒的价格下滑之际，市场对其他作物如橡胶和椰子的需求增多，使它们的价格逐渐升高。在比较利益的因素下，许多资本家转而投资相关产业，对原来的甘蜜与胡椒种植者造成打击，为了减少亏损，这些种植者有的也开始将部分土地用来种植其他有利可图的作物，有的则直接转而改种橡胶（Jackson, 1968: 48-49）。

在以上多重因素作用下，柔佛的甘蜜和胡椒产业开始衰退，以致从1889到1917年近30年间的出口总值，呈现大幅度崩落的趋势，此后便一蹶不振（图1.17）。从1929年开始，柔佛年报有关关税（customs）收入的项目，已不再出现胡椒和甘蜜的项目，显示其对当时柔佛经济的贡献已微不足道。



图1.17: 胡椒与甘蜜出口总值的变化趋势（1889年-1939年）

柔佛新山华人社会的变迁与整合：1855-1942

甘蜜和胡椒虽然为20世纪以前的柔佛带来巨大的经济利益，此种植产业的没落，虽然对柔佛经济造成不良的影响，但却不至于使整体经济崩溃，这主要导因于英国人所引进的橡胶产业的兴起。

二、国家扶植下的橡胶产业

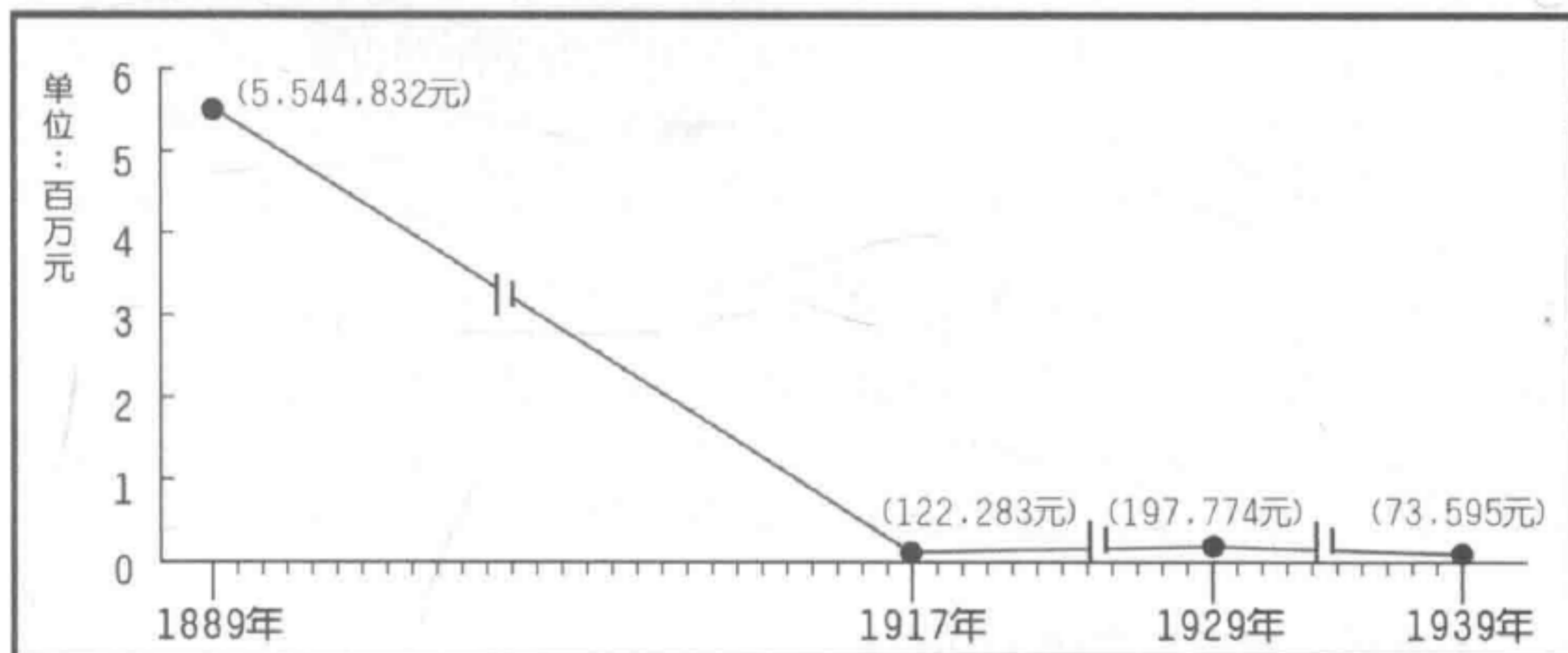
在19世纪80年代欧洲汽车工业还未发展以前，国际市场对于天然胶的需求不大，因此市场上胶的来源主要依赖野生杜仲胶（*Gutta-Pecah*）供应。杜仲胶的胶量较少，一般生长在茂密的热带雨林中，分布零散，故取得不易。1880年代以后，随着汽车工业的发展，对天然胶的需求大幅增加，原有的杜仲胶已不足以应付庞大的市场需求，橡胶（*Rubber*）产业前景因而备受看好。

（一）生产技术的研发

橡胶原产于南美洲，并非马来半岛地区的原生种，为了移植到其他地方，英国官方早在1870年代开始便投入橡胶育种的研究，而当时的柔佛还正处于椒蜜经济的鼎盛时期。1877年，一批胶种籽从英国皇家植物园（*Kew Gardens*）分别运往新加坡植物园与霹雳瓜拉江沙（*Kuala Kangsar*）休罗（*Sir Hugh Low*）的庭园试种，最后于瓜拉江沙试种成功。橡胶虽然试种成功，但其种植产业还处于观望状态，要出现大规模生产，还有待其他后续处理技术的研究。

在收割方法方面，首先有锡兰的特利曼（*Trimen*）在1882年进行试验。1889年，新加坡植物园长李得利（*Sir Henry Nicholas Ridley*）参考了前者的方法，于1891年研发出效果更佳的交叉式收割法。在橡胶树生长环境方面，霹雳博物馆馆长沃累（*L. Wray*）从沿海沼泽到山脚的不同环境和土质，对不同的环境条件进行胶树生长的实验。此外，也有殖民地官员对于割胶的工具、时间，橡胶树种植的间距，以及橡胶后续的处理、保存等技术进行试验。

据上所述，橡胶产业对当时的世界而言，仍然是全新的产业，需要经过长时间不断的实验，生产技术才得以产生，由于都是高资金、高技术和高风险的工作，因此大部分都是由官方所承担。直到橡胶栽种技术的相关知识逐渐建立后，才开始有人从事大规模的栽种。⁸⁴

（二）交通的建设与农业区的扩大

20世纪以前，受限于交通因素，柔佛的农业区主要分布于海岸及各大河流附近，虽然土地并未饱和，但也不足以容纳大面积的土地开发。当

⁸⁴ 1896年，马六甲的海峡华人陈齐贤（*Tan Chay Yan*）将橡胶引进马六甲，成为最早有计划性大规模栽种橡胶的人。

时柔佛尚未开发的处女地主要集中在离河流较远的内陆地区，由于离海较远，运输不便，难以接近市场，故不利于园坵的设置。1890年代以后，马来亚联邦铁路（Federated Malay States Railways）通往新加坡的柔佛段路线开始修筑，此路线正好贯穿柔佛内陆的中轴线，铁道沿线地区立即成为得以连结世界市场的优势区位。⁸⁵

此外，随着橡胶园数量逐年增多，这些园坵的发展方向也逐渐远离河流或海岸，扩散至上游较偏远的内陆。为了使这些地区的物产能够有效地往外输送，同时控制这些资源，建设道路成为政府每年的重要支出之一。铁道与公路的建设对柔佛的农业经济而言，有以下两点重要意义：

1. 农业区扩大：陆路交通的建设，突破了河运交通的腹地限制，令柔佛内陆地区转化为“新生”的优良区位，进而出现开发的契机。这些土地面积广大，足以应付大面积开发的需求。若将交通路线方圆5公里以内的地区定义为农业的可开发潜能区，那么在1920年代陆路交通能连接全柔各大市镇初期，这些因交通建设而“新生”的土地，加上原有河川附近的农业地带，使一半以上的柔佛领土都成为具有农业开发潜能的地区（图1.18）。



图1.18：柔佛水运与陆运交通方式的开发潜能区

注：开发潜能区的概念系利用环域分析（buffer）的概念，以交通路线方圆约5公里作为前提假设所划定。

⁸⁵ 现今，柔佛内陆一些市镇如士乃（Senai）、古来（Kulai）、士年纳（Sedernak）、拉央拉央（Layang-Layang）、令金（Rengam）、居銮（Kluang）、拉美士（Labis）、昔加末（Segamat）、峇都安南（Batu Anam）等，都是因为铁道开通及橡胶发展所兴起的市镇。

2. 运输效率加强：19世纪以来，物产的运输主要依赖体积较小的戎克船（Junk）或舢舨船（Tongkang）（照片1.2），运载和速度都十分有限。陆路交通建设之后，卡车和火车成为运输的主要媒介，不仅速度快，且能够深入内陆地区进行大量运输。除了强化了内陆与各港埠的连结外，也加速了物资运送的效率。

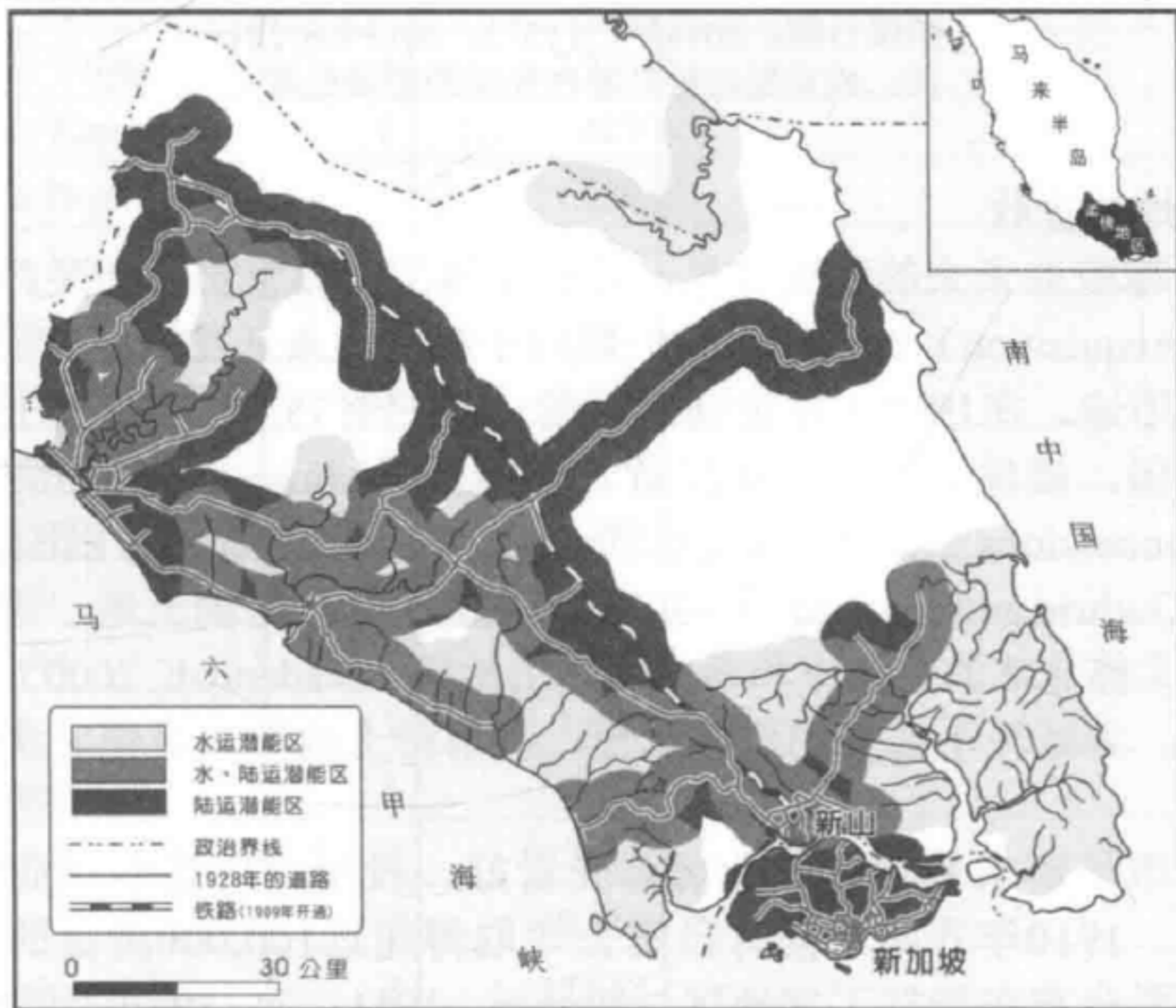

照片1.2：戎克船

拍摄日期：2014年1月15日、2013年8月4日

注：戎克船与舢舨船在民间的指涉经常是互通的。

（三）土地的征收

预见橡胶业未来的发展前景，管理柔佛的英籍官员开始关注土地征收（Land Acquisition）的议题，他们倾向于将大片未开发的土地征用，作为橡胶栽种用途。在1909年铁道通车以前，便约有75,000英亩的土地被征收作为橡胶园，提供给英资企业经营，包括授予Malay Peninsula (Johor) Rubber Concessions Ltd. 50,000英亩的土地，以及The Rubber Estates of Johor Ltd. 协同Guthrie and Co. Ltd. 于1908年取得25,000英亩的土地，这些土地主要分布于柔佛北部的昔加末和南部的新山地区（Nadarajah, 2000）。由于来不及发展，为减轻不必要的税务负担，有部份土地不久后便转卖给其它种植公司。

由于市场需求暴增，胶业前景受看好，投资本区橡胶产业的商家也迅速增多。1910年开始，便有日资公司取得超过100,000英亩的土地，这些土地主要分布在哥打丁宜地区（Elcum, 1911: 3、19-20）。到了1914年，全柔共有153座大大小小的橡胶园，面积达到317,428英亩（表1.6）。这些橡胶投资者除了欧洲和日本资本外，本地华商也是投资的主力。

在各族投资者中，又以欧洲人的投资额最大，占了58.9%、日本人次之，占24.8%，两者都为资本雄厚的跨国企业。接下来是本地华商，占了14.2%，马来商人最少，仅2.1%，他们当中还有2/5为柔佛苏丹的产业（图1.19）。

表1.6: 1914年柔佛国橡胶园列表

经营者	所在地	园坵数	面积(英亩)	备注
马来人	Bandar Maharani	3	3,023	
	Johor Bahru	2	2,824	为柔佛苏丹所有
	Kota Tinggi	1	370	
	Lunchu	1	959	
	Segamat	1	320	
总数		8	7,496	
欧洲人	Batu Anam	5	16,947	
	Gemas	1	4,774	
	Gresek	2	5,683	
	Jementah	1	7,447	
	Johor Bahru	4	2,928	
	Johor Kampung	1	427	
	Kota Tinggi	6	21,629	
	Kota Tinggi Road	4	4,675	
	Kukob	3	27,823	
	Labis	3	10,640	
	Lunchu	1	1,346	
	Mersing	1	8,103	
	Pagoh	1	4,081	
	Pendas	1	511	
	Pulai	1	1,680	
	Renggam	5	16,617	
	Sekudai	3	3405	
	Sedenak	2	10,816	
	Segamat	2	17,647	
	Sempang Kanan	1	500	
Sembrong	1	859		
Tangkah	5	24,845		
Tebrau	6	19,690		
总数		60	213,073	

华人	Bandar Maharani	1	220	
	Kluang	2	991	
	Kota Tinggi	4	1,000	
	Layang-Layang	2	1,551	
	Lunchu	2	741	
	Nyior	1	1,189	
	Pagoh	2	5,558	
	Pendas	3	2,967	
	Renggam	2	4,927	
	Sarang Buaya	1	1,082	
	Sekudai	6	16,974	有2个为新山福建富商卓亚文及广府富商黄亚福所有
	Segamat	2	2,824	
	Senai	1	1,000	
	Sempang Kanan	1	1,115	
	Tangkah	1	294	
	Tanjong Langsat	1	6,630	
Tebrau	4	2,260		
总数		36	51,323	
日本人	Johor Kampung	8	4,904	
	Kota Tinggi	5	10,198	
	Layang-Layang	1	1,003	
	Nam Heng	1	573	
	Nyior	1	1,029	
	Panchur	8	8,274	
	Penggerang	2	8,784	
	Sempang Kanan	3	4,076	
	Sembrong	4	30,772	
	Sungai Layang	3	2,059	
	Sungai Lebam	1	5,017	
	Sungai Santi	2	4,407	
	Sungai Tiram	5	8,497	
总数		44	89,593	
总数		153	317,428	

整理自：Campbell, D. G. (1914). *Johor Annual Report for the Year 1914*.

注一：面积不详者未列入计算。

注二：本研究所指的面积为土地利用面积，而非橡胶栽种面积。



图1.19: 1914年柔佛橡胶产业投资者的族群百分比

经过10余年的发展，柔佛的橡胶园无论是在数量或面积上，都有所增加。在1926年的柔佛，由企业财团所投资的大园坵（100英亩以上）便已彻底超越小园坵，许多原来由港主所控制的胡椒和甘蜜园，也已成为橡胶大园坵的一部分（图1.20）。

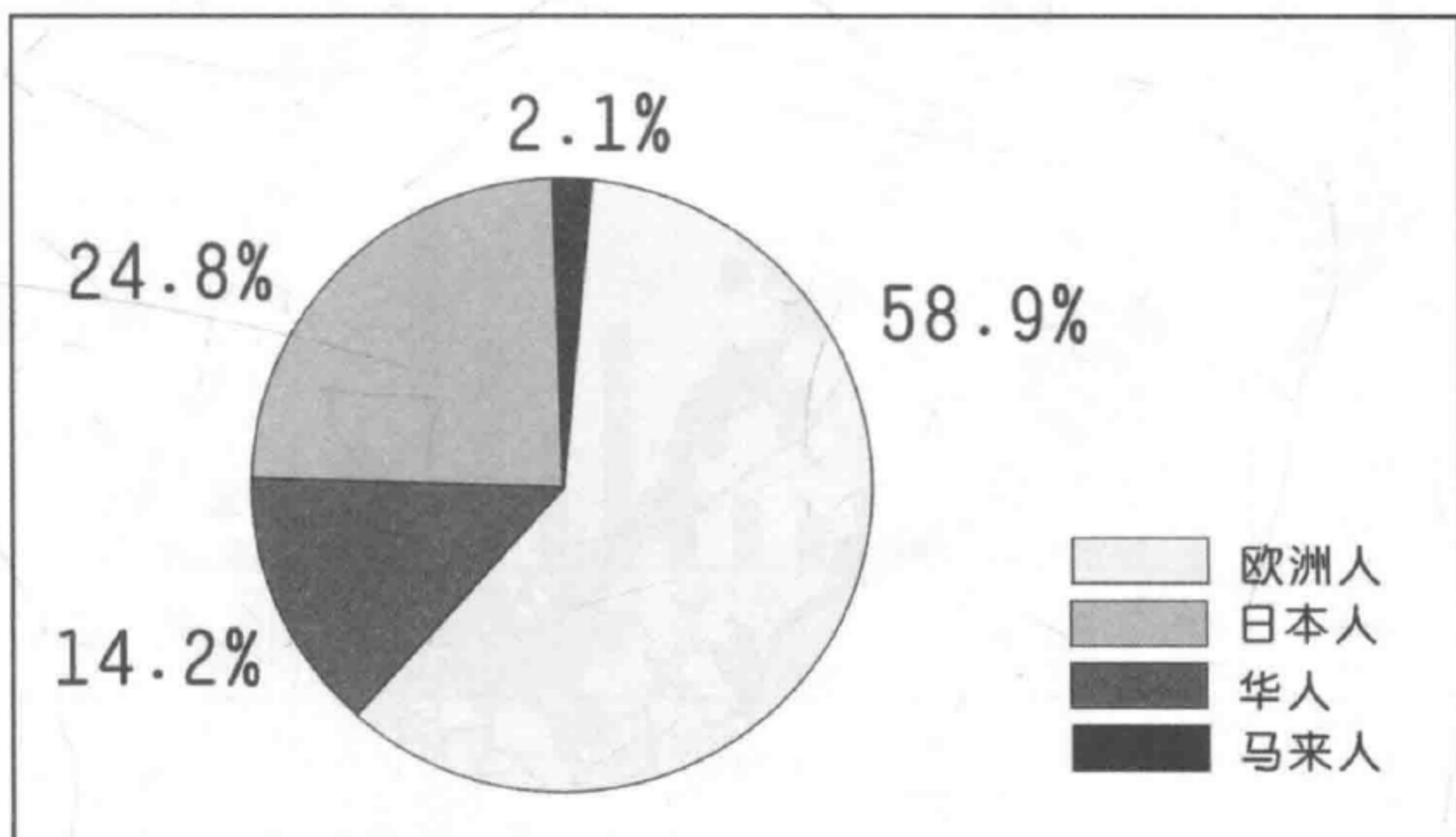

图1.20：1926年柔佛的大小园坵

资料来源：转绘自Malaya, Survey Department, *Johore 1926*, National Library of Australia, MAP G8033.J6 1926 (1928).

综上所述，橡胶产业在柔佛的发展并不是必然的，从外来种的引进、在本土的驯化、生产过程的研发，到输出系统的建立以及土地的取得等过程，都必须依赖国家的扶植，才可达成。为了发展橡胶这种重要产业，国家不惜付出巨大的资金和资源，但其后来所取得的回酬，却也成为国家的主要收入。

三、橡胶产业对国家的贡献

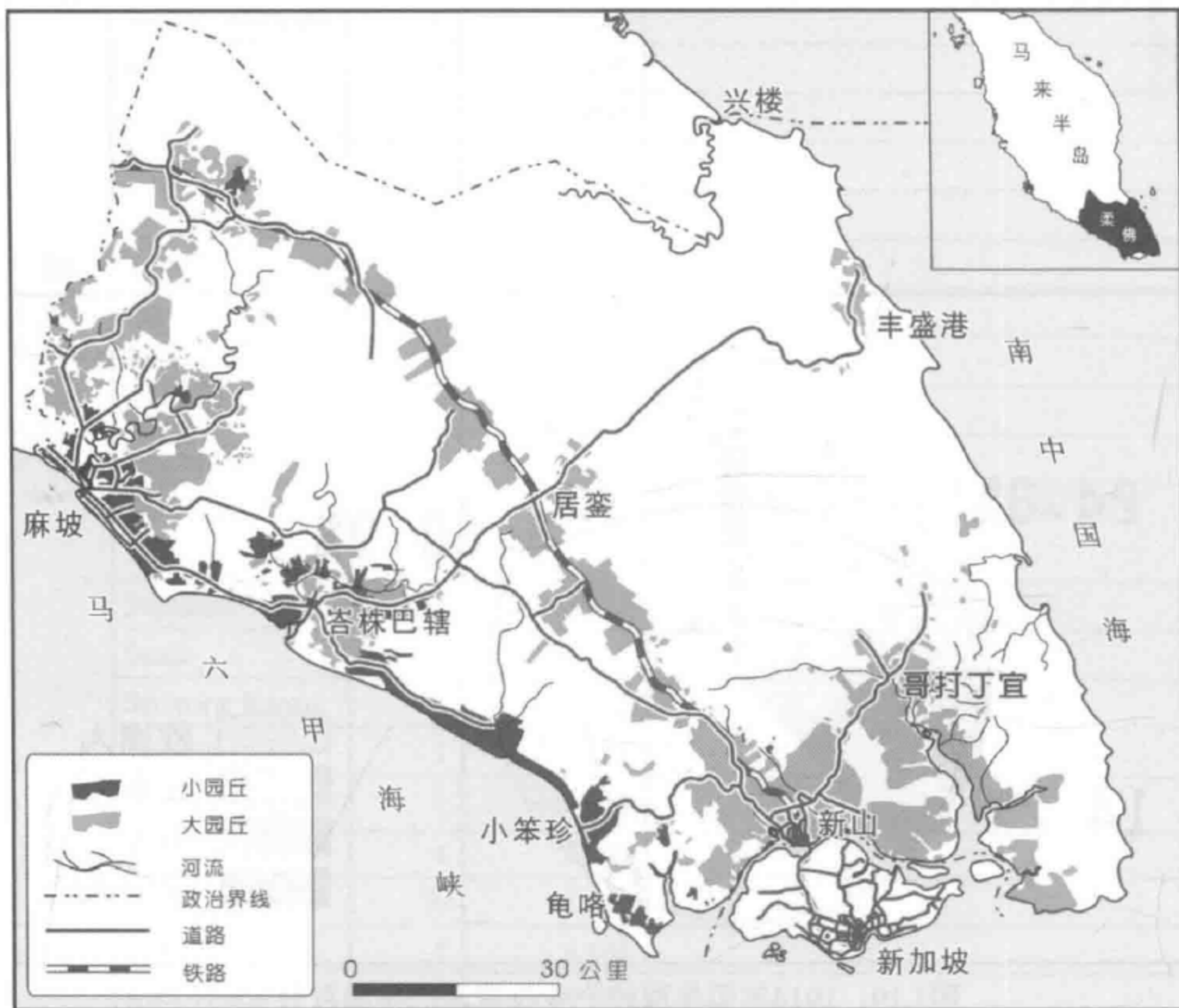
橡胶产业引进柔佛后，由于需求量大，有利可图，越来越多土地被转换成为胶园用途。1911年柔佛橡胶产业兴起之初，全柔共有281,900英亩的橡胶园，到了1939年，胶园面积达到929,312英亩，增加了647,412英亩，涨幅超过3倍。

橡胶园面积的增加也意味着橡胶的产量与出口额的逐年上升。在1913年，橡胶的出口总值为6,500,000元，随着胶价的上涨，橡胶出口总值在1926年达到119,580,069元的巅峰。1929年开始，由于全球陷入经济大恐慌（Great Depression），严重影响胶价，使胶价在不断下跌的趋势中，起伏不定，直到1939年太平洋战争爆发前，才又回涨。虽然橡胶的出口总值有起有落，但相对于盛极一时的甘蜜与胡椒而言，橡胶的出口在这时期还是为柔佛赚取不少外汇，成为国家经济的支柱（图1.21）。



图1.21: 橡胶、甘蜜和胡椒的出口总值 (1913-1939)

资料来源: 各年代的柔佛年报“*Johore Annual Report*”。

发展热带栽培业除了须有适合的自然环境之外，区位和土地资源更是决定性的要素。柔佛因邻近市场的输出站—新加坡，因而在产业发展上占尽先机。土地辽阔的先天环境也使柔佛足以承载所有开发者的开发行为，即使原有的农业地带已被使用，运输技术的革新也促使具有开发潜能的土地不断产出。此背景下，柔佛的热带栽培业得以稳健发展。

现代化行政体系建立之后，国家力量加强，它能透过统计来掌控物产的生产和流动的基本信息。橡胶出口额的逐年上升，对国家经济的贡献也日益增大，此一贡献表现在国家的关税（customs）收入上。在柔佛土产的输出过程中，都需将土产的重量、价值记录在案，向税务专员呈报，国家再依此资讯征收关税。因此，只要国内土产的输出量与价值越高、国家所能抽取的关税就越丰厚。

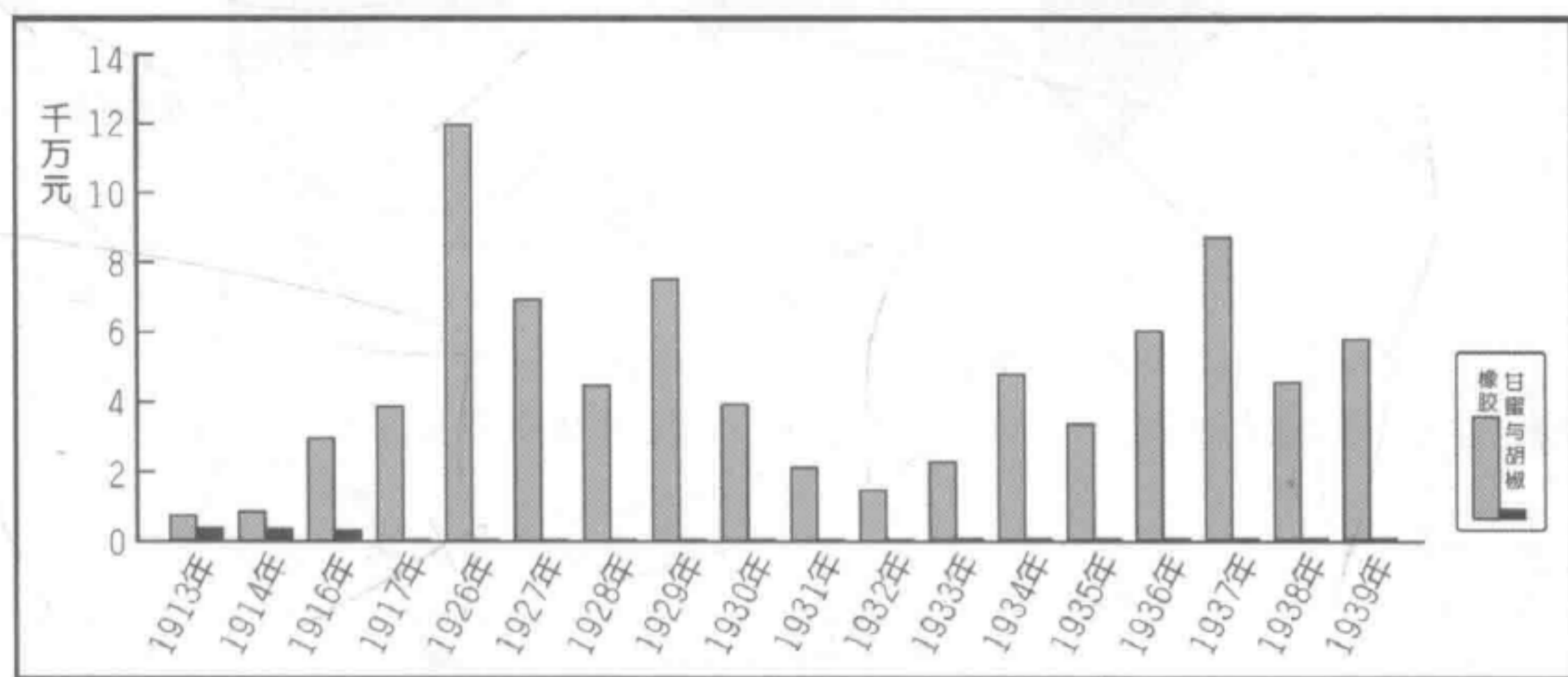
在1911年以前，柔佛国的关税还是主要来自甘蜜与胡椒收入的贡献。到了1913年，橡胶以及甘蜜、胡椒对国家的贡献处于持平的状态。此后，橡胶便逐渐超越甘蜜、胡椒，成为税收的主要贡献者。甘蜜、胡椒到了1930年柔佛年报的关税统计中，对关税的贡献已小得被归类在“其它”项

目中。换句话说，进入20世纪的柔佛，橡胶的输出为国家提供了巨额的经济贡献。橡胶的兴起已经使柔佛国家经济的贡献来源出现变化（图1.22）。



图1.22：柔佛国橡胶与甘蜜、胡椒对国家税收贡献的变化
资料来源：各年代的柔佛年报“*Johore Annual Report*”。

甘蜜、胡椒以及橡胶种植产业各自在不同的时代为国家经济作出贡献。在20世纪以前，市场对于甘蜜、胡椒的需求量大，具会党色彩的华人港主们所主导的甘蜜和胡椒产业，为柔佛的经济支柱，因此受到国家的依赖。

20世纪以后，世界市场的需求改变，国家开始扶持橡胶产业，以致资本家所主导的橡胶产业兴起，取代甘蜜、胡椒产业，成为国家经济的主要贡献者。是故，柔佛产业内容的变迁，实际上也蕴含了该产业主导者之间的消长，即会党色彩的商人逐渐为非会党谱系的商人和国家所取代（白伟权、陈国川，2013：96）。

小结

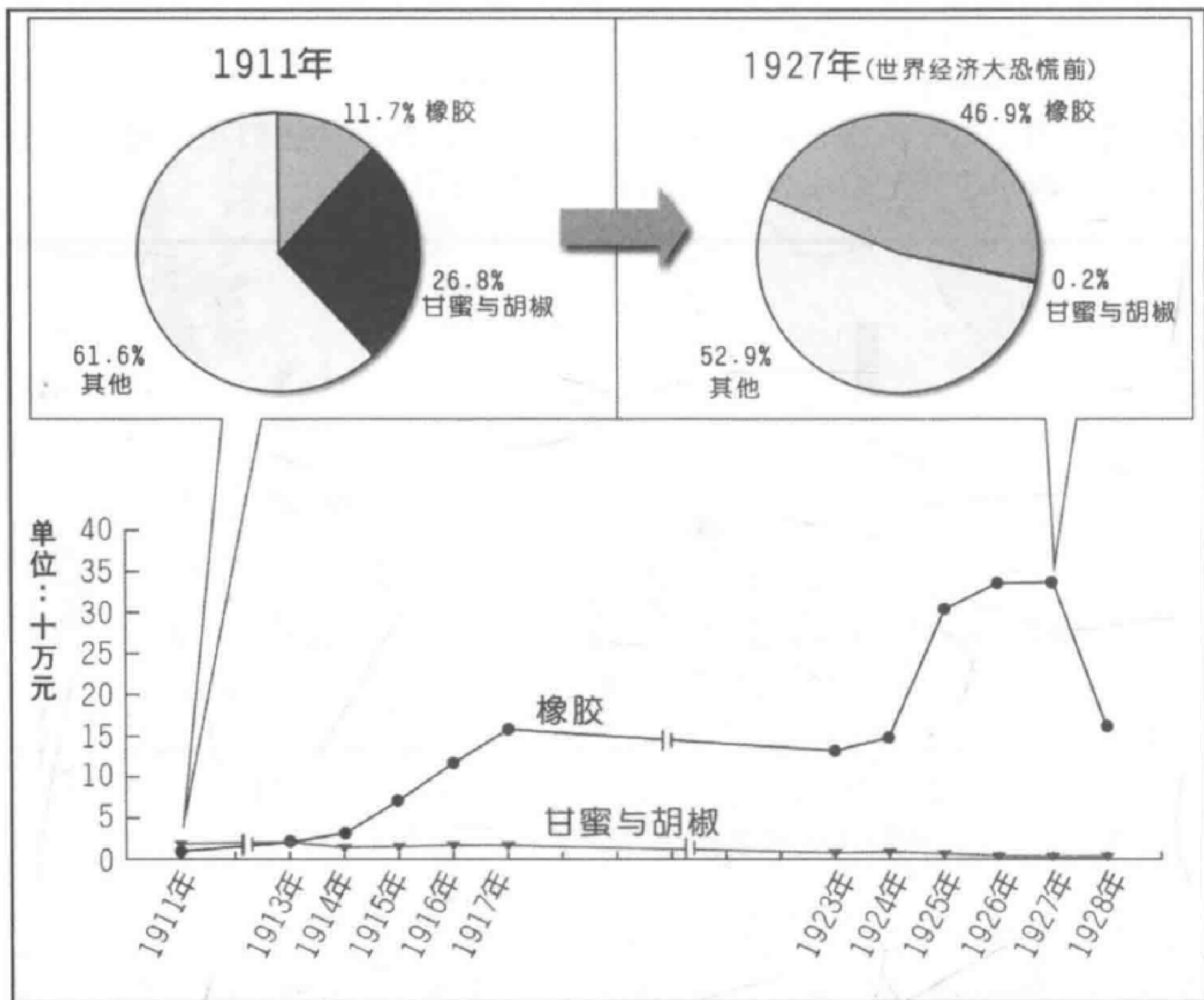
新山华人社会并非是孤立存在的，它的发展与周遭的自然与人文环境息息相关。为此，本章藉由柔佛的自然环境、政治环境、以及产业的变迁三个部分来叙述新山华人社会发展与变迁的一个背景结构。

自然环境方面，柔佛高温多雨、地势平缓、⁸⁶河系众多的先天环境，提供了热带栽培业发展的潜在优势。另一方面，由于柔佛锡藏稀少，使得该区无法发展经济价值较高的矿业，农业因而成为本区最主要的经济活动。此外，由于位置紧邻区域贸易中心的新加坡，使得柔佛能够作为此国际商港的腹地，促成热带栽培业的发展，也造就了柔佛和新加坡紧密的地缘关系。

新加坡原来是本区的胡椒甘蜜产区，但因为土地的不足而很快达到饱和，主掌柔佛的天猛公于是利用此契机，提供各种优惠措施，包括赋予华人高度的自主权，以招徕华人进入柔佛进行土地开发。也因为柔佛椒蜜种植产业的兴起，以及天猛公将行政中心由新加坡迁往丹絨布特里，因而使该地出现了本文所欲讨论的“新山”地方，此后新山逐渐被统治者建设成为柔佛地区的政经核心。随着新山核心形成，以及天猛公家族对“新”柔佛政权的确立，⁸⁷柔佛的国家机制日渐走向成熟，政府对国土及社会的治理能力也开始加强。国家机制的强化过程也意味着在华人社会中，原本拥有高度自主权及支配权的会党或华人领袖，影响力逐渐降低，他们已无法像新山核心形成以前，⁸⁸柔佛各港脚的港主般，拥有土皇帝般的地位，俨然从握有实权（*de facto*）的“军事首领”（local military chief）（Trocki, 2007: 120），变成“国家指令的执行者”。

⁸⁶ 地形上，柔佛地区以缓坡丘陵为主。

⁸⁷ 主要指1860年代末至1870年代初这段期间，即1866年新山正式成为[新]柔佛的行政中心，1868年天猛公阿布峇卡晋升马哈拉惹，以及1873年《港主法令》颁布期间。

⁸⁸ 主要指1844年至1860年代中叶天猛公家族尚未正式定都新山这段期间。

柔佛新山华人社会的变迁与整合：1855-1942

另一方面，柔佛以农业立国，热带栽培业对国家社会与经济发展的影响甚巨，多少也牵动了柔佛华人社会的发展。由于19世纪世界市场对胡椒、甘蜜的庞大需求，使得掌控椒蜜生产技术、劳力及资金的华人会党成为柔佛地区的发展先锋，并藉由椒蜜产业创造出柔佛的经济荣景。在此背景下，华人会党成为19世纪国家仰赖的对像，许多控制椒蜜经济的会党领袖也随之成为当时华人社会上的重要领导人。这种景象在进入20世纪以后，就渐渐开始出现变化。20世纪的柔佛虽然还是以热带栽培业为基础，但由于世界市场需求的转变，使得栽培内容由胡椒甘蜜转变为橡胶。在橡胶时代，橡胶的栽植主要由欧资大企业所控制，加上英国对柔佛政府的介入，使柔佛政府的主要仰赖对象由19世纪的华人会党转变为欧洲人。这时期的椒蜜业进一步没落，无法与橡胶对国家所创造的经济产值相比拟。在柔佛由椒蜜大国转变为橡胶大国的过程中，也意味着社会主导者的群体出现了消长的情形，华人会党因椒蜜经济的衰退而影响其在华人社会中的地位，与欧洲人关系良好，非会党谱系的华商也开始在华人社会中展露头角。

第二章 新山华人社会的 组成与变迁

一般而言，华人移民社会人群组成复杂，流动性高，是一个不断变化的过程。虽然新山位置不曾改变，但经过不同时代、不同角色的人群作用之下，却形塑出各具特色的社会面貌。在新山华人社会的发展过程里，会党和非会党谱系的商人分别在不同时代扮演主导地位。

第一节 义兴公司为首的华人社会

20世纪以前，甘蜜、胡椒为世界市场所需的主要商品，统治者为了厚实自身的经济势力，因而与控制该产业的会党产生依赖关系。随后，胡椒、甘蜜产业成为柔佛的经济支柱，而当时本区椒蜜经济也由会党义兴公司所垄断。作为柔佛的首府，新山早期的华人社会也带有浓厚的会党色彩。新山的发展则与19世纪中叶新加坡会党的活动有密切关系。

壹、新加坡会党的扩散

新加坡开埠不久，便开始有会党的活动，其中最早的是成立于1825年的义兴公司，再来有义福会于1830至40年代创立（Wynne, 1941: 79-89），两个会党的成员包含各方言群的移民。随着新加坡的人口日益增多，原有的会党也逐渐分裂出许多支派。

柔佛新山华人社会的变迁与整合：1855-1942

以新加坡义兴为例，该会源自于檳城，早年檳城的义兴党员多为从事木匠、金匠、等手工业的广府人（Blythe, 1969: 50-62）。其重要领袖广府籍的曹亚珠随莱佛士登陆新加坡后，便把檳城义兴公司组织移殖到新加坡来（庄钦永，1996: 3）。在新加坡，原本以广府人为主的义兴由于吸纳了各个方言群的移民，最终分支成若干个次群体：潮郡义兴（*Tie-Kun Ghee Hin*）、福建义兴（*Hok-Kien Ghee Hin*）、琼州馆义兴（*Hailam Ghee Hin*）、广福义气（*Kwong Hok*或*Ghee Kee*）、福兴（*Hok-Hin*）、松柏馆（*Siong-Peh-Koan*）、广惠肇（*Kwang-Hui-Siau*）、义福（*Ghee Hok*）、义心（*Ghee Sin*）（Pickering, 1879: 2; Vaughan, 1879: 108）。到了1879年，上述组织共有超过23,037名成员，所占超过当时新加坡华人总数的1/5，⁸⁹比例相当高（Blythe, 1969: 208）。⁹⁰

上述19世纪以后的会党，主要呈现以下两大特色：

1. 利益取向：这时的会党大多以利益取向，为行业垄断的利益团体。
2. 方言群区隔明显：来自闽粤两省各地的移民，⁹¹由于所操方言不同，因此多按方言群区分，依附在垄断各行的会党底下，以求就业保障（麦留芳，1985b: 54）。因此方言群色彩明显。如潮郡义兴以潮州人为主、福建义兴则以福建人为主。

然而，随着人口的增加，资源随之分配不足，各会党之间开始出现激烈的竞争，甚至频频发生流血暴力事件。

新加坡的甘蜜种植业几乎由具会党色彩的潮州人所垄断（Jackson, 1968: 15-23），1830年代开始，新加坡种植业的饱和对当地潮州系会党来说，无疑是严重的打击。1844年，潮郡义兴领袖陈开顺有感新加坡已难以立足（李馨，1950: 42），于是向天猛公取得港契，率领会党弟兄越过柔佛海峡，到柔佛南部的地不佬河开辟园坵，建立陈厝港，成为柔佛开辟的先锋（照片2.1）。



照片2.1：陈厝港灵山宫内的港主陈开顺灵位

拍摄日期：2014年7月28日

⁸⁹根据1881年海峡殖民地人口普查报告，新加坡的华人总人口数为86,766人（Merewether, 1892: 46）。

⁹⁰在19世纪，马新华人社会几乎都由各会党所垄断。除了新加坡外，华人聚居的檳城在1881年，其6个主要会党（义兴、建德、和胜、义福、存心和海山）党员人数便占当时檳榔屿华人总人口的69%，或近华人男性人口的85%（张晓威，2007: 120）。

⁹¹清代的广东省尚包含今天的海南省。

1846年3月，一名会党头目陈德海也投函《新加坡自由西报》（Singapore Free Press），表示不满英政府对新加坡内陆园坵的估价，为了报复起见，已下令约4,000名党员离开新加坡，到柔佛寻求新的发展（陈清江，2007：21）。⁹²

新加坡会党出走柔佛的事实也显现在现有的地表景观当中，如陈开顺于1840年代中所开辟的陈厝港，当地信仰中心灵山宫便留有古剑、铸有日、月的铜钟。⁹³此外，在许多早期种植胡椒、甘蜜的旧港脚内，也能发现刻有会党标志的“冃”字的古墓碑⁹⁴（照片2.2）。一般相信，许多港脚的“冃”墓主人都与在柔佛具有垄断地位的义兴公司有着密切关系。在墓碑刻上“冃”字标记的举措，可视为人们身份认同的表征，也是一种关系的展现（白伟权，2013：449-463）。这些会党遗迹在柔佛各地的出现，充分展现了在新加坡土地饱和之际，会党义兴公司随甘蜜、胡椒产业扩散至全柔各地的事实。

即将成为柔佛政经核心的丹絨布特里开埠后，逐渐成为柔佛会党的核心之处。开埠初期的新山华人社会，主要由上层的会党领袖和底层的苦力所构成。



照片2.2：新山绵裕亭义山的其中一座“冃”墓
拍摄日期：2014年8月18日

⁹²迄今尚无任何资料显示陈德海在柔佛的发展。

⁹³铜钟已损毁，“月”字的部分已散佚，仅保留“日”字部。将铜钟合并可现出“明”字，为会党最初的目的为反清复明，故“明”成为他们日后的重要标记。

⁹⁴在巫许厝港公司山的10个墓碑中，便有一个光绪二年墓碑刻有“冃”字。这批墓碑于2010年振林山附近的柔佛努沙再也（Nusa Jaya）新行政区开发时被发现，现存于中华公会属下的振林山路中华山庄内。此外，在乌鲁地南（Ulu Tiram）的中林港、麻坡的玉射港等港脚都能找到“冃”墓。一般认为，“冃”字蕴含“清朝无主，大明复半”的意义（陈育崧，1983）。值得注意的是，并非所有地区及会党成员都有使用“冃”墓的习惯，“冃”墓的使用大多集中于南马地区，且使用群体以潮系义兴党员为主。其他地区（如北马）的义兴党员较少见到“冃”字的使用（白伟权、陈国川，2014c）。

柔佛新山华人社会的变迁与整合：1855-1942

贰、义兴领袖主导的新山上层社会

义兴所主导的社会主要出现在19世纪，在新山开埠之初，由于当时柔佛的行政中心仍在新加坡，势力庞大且握有主控权的会党领袖便成为新山华人社会的领导阶层。然而，在新山的重要性提升前后，领导新山华人社会的会党领袖在性质上则开始存在着些许差异。在开辟初期（本研究称“丹绒布特里时期”），新山的会党领袖像是军事首领，草莽意味较为浓厚，而随着新山市街的商业发展，会党领袖的头家色彩也逐渐显着。

一、带有草莽色彩的义兴领袖

在柔佛的甘蜜胡椒经济中，有能力控制大量人力、财力的会党，成为政府依赖的对象。1844年天猛公藉由港主制度让华人进驻之后，便委任陈厝港港主也是潮州义兴（*Ngee Heng*）领袖的陈开顺为柔佛甲必丹（*Kapitan*），⁹⁵代理国家维护全柔的治安与行政事务，使他成为柔佛众港主之首，莫定义兴公司在柔佛的地位。

从陈开顺1857年逝世的时间点看来，享年55岁⁹⁶的陈开顺参与1855年丹绒布特里（新山）开垦的可能性很大。但有关陈开顺的官方记载相当少，仅止于开辟陈厝港以及担任柔佛甲必丹两项事实，而民间史料对于陈开顺在从新加坡到丹绒布特里活动⁹⁷的记载则多有着墨：

“...洪门志士，逃避在新加坡为数众多，组织庞大，当地政府初取放任态度，尚能自由活动，后来渐加限制。该时我侨陈君开顺，亦系该会之中坚人物，感觉星洲颇难立足，想向外发展，至新山开拓。柔佛一带，丛林旷野，荆棘满途；切水土不佳，英人虽已统治新加坡，但尚未开发柔佛；而当地土人属半开化之民族，陈君开顺率领工人同志多人，刚毅果敢，最初抵柔佛陈厝港，从事垦殖，极为成功。后来逐渐开拓柔佛埠，秩序井然，逐柔佛苏丹置都于此，后人犹称柔佛为新山，即系新兴之地方之意。及后麻坡一带，因不服从苏丹之命令，陈君开顺乃率队平定麻坡，深得柔佛苏丹之器重，柔佛政府一切地方上防卫警察等工作，均委任陈开顺全权负责。...”（李馨，1950）

⁹⁵ 根据庄钦永（1996）的考证，新加坡社公庙所供奉义兴领袖牌位中，便有“侯明义士”陈开顺的神位，故相信他是义兴公司的重要领袖。

⁹⁶ 陈开顺生于癸亥年（嘉庆八年，1803），终于丁巳年（咸丰七年，1857），享年55岁（庄钦永，1996）。

⁹⁷ 陈开顺刻有“侯明义士”的神主牌供奉在新加坡义兴宗祠—五虎祠内，其义兴领袖的身份得以确认。陈君于1857年逝世。

无论上述有关陈开顺事迹的各种细节是否符合历史事实，但如果陈开顺代表丹绒布特里开拓初期的典型华人领袖的话，则能够反映当时会党背景的华人领袖，多具备人员、财力等资源的控制能力。据此可归纳他们以下几点机能：

1. 在地方的初期开发阶段扮演重要角色。
2. 受政府委托管理地方上的治安。在国家未有军队时，则充当政府的军事将领，会党底下的弟兄则成为军队协助平乱。

综上所述，在政府统治能力尚未成熟时，这些义兴领袖便被委任为地方社会的头人（甲必丹），代理政府掌管地方。⁹⁸但由于新山还属于开发初期的阶段，少有商业活动的发展，因此这时期的义兴领袖纯粹为会党性质，军队色彩较浓，商业色彩较不显着。这些华人领袖主要在1855年至1866年新山成立之前的丹绒布特里时代，扮演重要角色。

二、与义兴有密切关系的商人

1866年，天猛公将柔佛的行政中心由新加坡迁至丹绒布特里，这里易名为“新山”后，柔佛地区进入马哈拉惹时代。在这个时期，政府在港主法令（Law of the Kangchus, 1873）中明令国家“独尊义兴”，⁹⁹确立了义兴在柔佛地区的垄断权。随着新山重要性的提升，这里因而逐渐成为柔佛地区甘蜜和胡椒的贸易中心，也成为义兴公司的大本营。根据1874年的海峡殖民地年报（The Colonial Directories of the Straits Settlements）的纪录，新山已出现23家华人经营的甘蜜、胡椒贸易商，商业活动已相当活络。

此外，1874年的新山，已出现简单的国家行政体系，一些具影响力的华人亦被政府纳入该体系中共同治理。当时新山首次出现妈腰公馆¹⁰⁰（Mayor's Office）的部门，此一部门仅由4名成员主掌（表2.1）。此外，行政体系中也保留了传统甲必丹（Kapitan）的职务，该职系由义兴公司领袖之一的余泰兴担任。

⁹⁸ 同个时期，马来半岛许多地方的甲必丹亦是如此，如吉隆坡地区的甲必丹叶亚来为海山公司的领袖，霹雳地区的甲必丹郑景贵和陈亚炎分别为海山公司和义兴公司的领袖。

⁹⁹ 港主法令第十三条：“港主须遵守先王所颁布之命令，不得于义兴之外，另立会党。”（Law of the Kangchus/ Kanun Kangchu, 1873）

¹⁰⁰ Mayor的音译，一般而言是在分而治之，各族群自行管理群体内事务的背景下，殖民政府授予地方领袖的最高头衔。妈腰的职衔常见于荷属东印度群岛（今印度尼西亚）的各主要城镇，当地华人以闽南语音译荷兰语“Majoor”而来，原意为少校军衔。妈腰底下设甲必丹、雷珍兰、诸葛礁等职衔，协助政府对下进行治理。可参见包乐史等校注（2006），《公案簿·第六辑》。厦门：厦门大学出版社，页306-307。柔佛当时虽未被殖民统治，但阿布峇卡参考了西方殖民者的治理方式，将这套制度引进柔佛。新山学者一般将陈旭年的Mayor衔称作“侨长”（吴华，2006：66；吴华、舒庆祥，2007：194）。

表2.1: 妈腰公馆的组织成员

职务	主掌者
妈腰 (Mayor)	陈旭年 (Tan Heok Nee)
总管 (Manager)	Lim Thong Sim
首席秘书 (Head Clerk)	Tan Choon Tian
稽查员 (Inspector)	Tan Lip Meah

资料来源: *Colonial Directory of The Straits Settlements including Sarawak, Labuan, Bangkok and Saigon for 1875*. Singapore, Mission Press.

此外, 在同一年的纪录里, 也出现了柔佛烟 (鸦片) 酒饷码 (spirit and opium farms) 经营者的组织体系 (表2.2)。

表2.2: 柔佛烟 (鸦片) 酒饷码的组织体系

职务	主掌者
饷码主 (Farmers)	章芳琳、陈旭年、陈成宝 (Cheang Hong Lim, Tan Heok Nee & Tan Seng Poh)
总管 (Manager)	陈旭年 (Tan Heok Nee)
助理 (Assistant)	Tan Kim Fuan
首席秘书 (Head Clerk & Accountant)	Loe Thean Teat
掌柜 (Cashier)	Cheang Boon Phoe
助理 (Assistant)	Sung Kim Theam
秘书 (Clerks)	Sim Yong Soon, Cheng Sean
度量秘书 (Weighing Clerk)	Cheang Ah Keok
首席稽查员 (Head Inspector)	Yeo Kee Eng
助理 (Assistant)	Tan Ah Chay

资料来源: *Colonial Directory of The Straits Settlements including Sarawak, Labuan, Bangkok and Saigon for 1875*. Singapore, Mission Press.

上述名单所出现的人名, 皆为该时期新山华人社会的主导者。而地位较高的妈腰陈旭年和甲必丹余泰兴皆为新山义兴公司的重要领袖, 其中较值得注意的是陈旭年。

（一）陈旭年

陈旭年（照片2.3）为潮州海阳县人，虽然没有任何档案资料显示他是义兴领袖，但一般相信，他与义兴公司关系密切（Lim, 2000: 13; 郑良树, 2004: 173; 吴华、舒庆祥, 2007: 194）。陈旭年原来在新加坡经营布料生意，是天猛公阿布峇卡的结拜兄弟，因此与天猛公政府关系良好。天猛公在柔佛地区推行港主制度后，陈旭年便开始进军柔佛地区的胡椒和甘蜜种植产业，成为阿布峇卡继位天猛公初期最密切的商业伙伴（安焕然, 2012a）。跟据柔佛档案馆现存的开港记录，陈旭年于1853年起，便连同本身的族亲对新山附近地区的河流进行投资，开辟园坵（开港）。其合伙人当中，也包括了政府中的马来贵族Nong Yahya，直至1866年，他共掌握了柔佛地区Bukit Berangan、¹⁰¹Keringkim、Kongkong、Tukang、Santi 5条河流流域的港权。此外，他也于1863年获得丹绒布特里所有餉码权，到了1874年，他与新加坡潮籍大头家章芳琳（Cheang Hong Lim）、陈成宝（Tan Seng Poh）共同经营柔佛地区的鸦片、酒的餉码事业，成为柔佛地区最大的头家（图2.1）。但到了1880年前后，陈旭年突然从柔佛的商业版图中撤出，返回新加坡居住了七、八年，最后又返回故里（安焕然, 2009: 112-113）。在陈旭年退出柔佛之后，柔佛椒蜜产业中较显着的大头家为余能财。



照片2.3：陈旭年

¹⁰¹ 陈旭年曾在1853、1854、1863、1866（2次）对Bukit Berangan进行5次的开发投资。



图2.1：陈旭年的产业范围（1874年）

资料来源：Trocki, C. A. (1975). "Johore Archives & Kangchu System 1844-1910." *Journal of the Malayan Branch of the Royal Asiatic Society* 48(1): 1-46.

（二）余能财

余能财¹⁰² (Seah Ling Chai) 是洪厝港港主兼新山甲必丹余泰兴之子、柔佛国教育委员会委员、新加坡椒蜜公局的柔佛代表，其甘蜜贸易公司新福源号便设在新山。跟据开港记录，他是继陈旭年之后，拥有较多产业的义兴领袖。在1882年至1884年的短短2年间，他共投资了7个流域的港权，成为大头家（河流主人，Tuan Sungai）。与之合伙者，除了余氏族亲以外，大部份都是与马哈拉惹的家族成员Ungku Abdul Majid共同投资（表2.3）。到了1886年，他与余壬癸（Seah Jim Kooey），以及柔佛王国

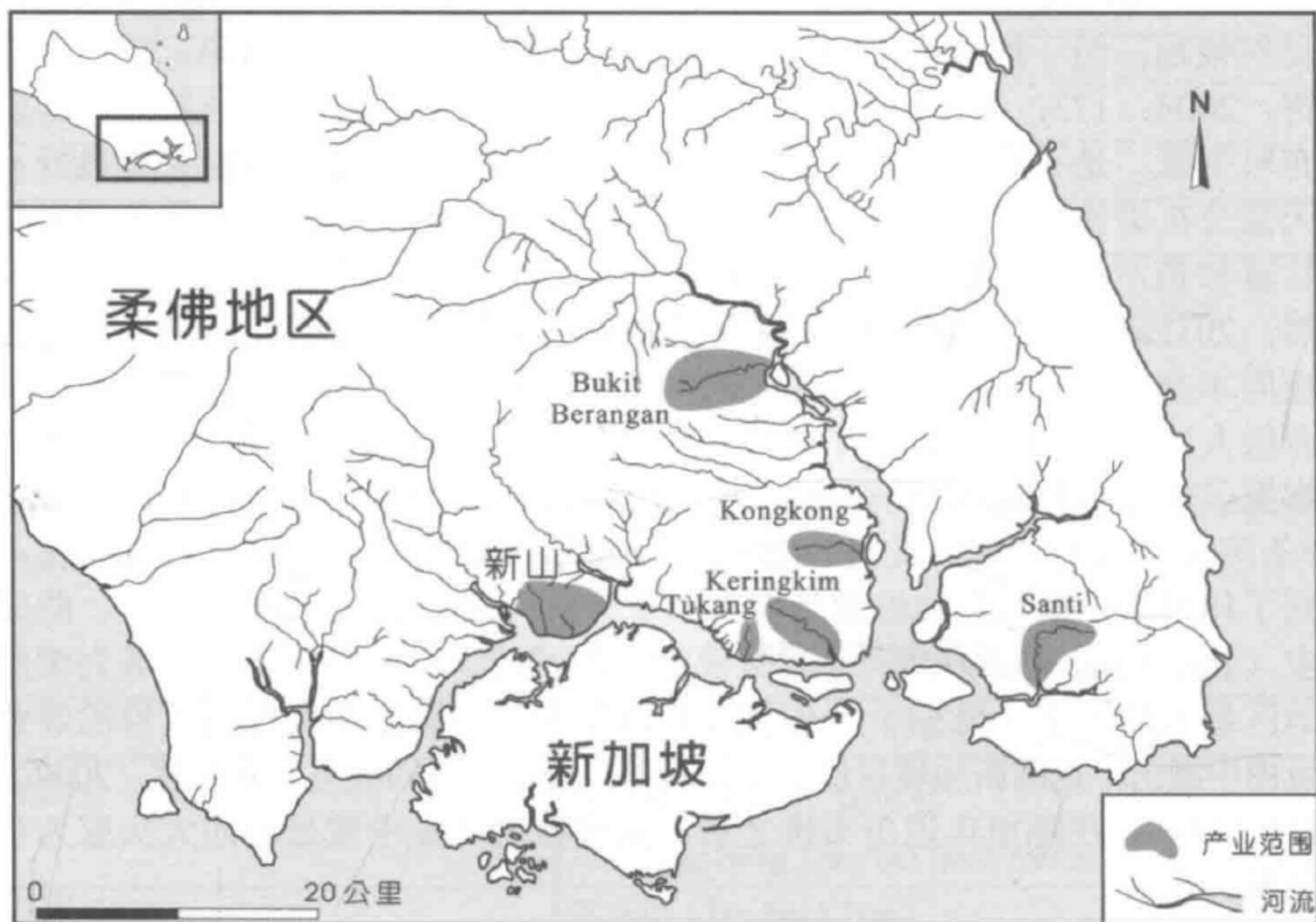
¹⁰² 余能财的译名主要根据1891年1月1日的叻报，当中第5版提到新山新福源号东主为余能财，余氏所经营的商号为新福源号。研究除了基于拼音相似之外，也根据1891年胡椒甘蜜价格滑落，加上新山余氏主要与胡椒甘蜜种植产业关系密切，以及椒蜜公局记录中，余氏的商号Hock Guan (Ahmad Fawzi Basri, 1984: 42)，来推测余能财很可能就是Seah Ling Chai。除了Seah Ling Chai之外，一些文献也译作Sia Ling Chai。

首相Dato Menteri Ja'afar¹⁰³三人，加入新加坡富商李庆炎（Lee Keng Yam）、¹⁰⁴黄金炎（Wee Kim Yam）¹⁰⁵为首的公司，承包1886年至1888年新加坡、柔佛、马六甲以及廖内的烟酒饷码（Trocki, 1990: 192-193）。

表2.3: 余能财所投资的产业

年份	河流	公司
1882	kesang	Seah Ling Chai, Seah Chin, Seah Yong Teck, Ah Aie, Ungku Abdul Majid
1882	Reling	Ng Meng Chee, Seah Ling Chai
1882	Sekudai Ulu	Seah Soon Yah, Seah Ling Chai
1882	Semberong	Teo Tee Koo, Lau Chin Chiew, Seah Ling Chai, Ungku Abdul Majid
1882	Skudai	Seah Ling Chai, Seah Chin, Seah Yong Teck, Ah Aie, Ungku Abdul Majid
1883	Rengit(Muar)	Lau Ah Chew, Lau Peng Joo, Seah Ling Chai, Ungku Abdul Majid
1884	Terap	Awee Tuan Tee, Koh Ah Tau, Chop Seah Yong Mon, Seah Ling Chai, Ungku Abdul Majid

资料来源: Trocki, C. A. (1975). "Johore Archives & Kangchu System 1844-1910." *Journal of the Malayan Branch of the Royal Asiatic Society* 48(1): 1-46.

在政府尚无能力掌控国内的税收时，这些义兴领袖所承包的饷码税成为国家税收的主要来源，虽然无法确切掌握19世纪饷码税在柔佛国年度税收的比重，但就1911年，即使国家已握有其他许多税收来源之时，饷码税仍然是国家经济的主要来源（图2.2）。¹⁰⁶

¹⁰³ “新”柔佛王国第一任首相。

¹⁰⁴ 李庆炎原为马六甲峇峇，1885年抵达新加坡后起便以承包鸦片税而闻名，逝世前两个月，还取得香港鸦片包税的合约（宋旺相，1993: 203）。

¹⁰⁵ 为新加坡潮籍富商黄阿佛（Wee Ah Hood）之长子，黄氏家族为当时最大的甘蜜、胡椒批发商之一，曾被授与太平局绅（宋旺相，1993: 86）。

¹⁰⁶ 到了20世纪，柔佛的饷码权已不仅仅全由义兴公司所垄断，也有部分饷码由其他商人所掌控，如广府帮的黄亚福，但义兴依然是主要“大户”。



图2.2：1911年柔佛国税收圆饼图

注：胡椒、甘蜜橡胶等土产的税收隶属于关税（customs）项当中。

资料来源：Elcum, J. (1911). *Johore Annual Report for the Year 1911*. Singapore, Government Printing Office.

除了陈旭年和余能财之外，目前可追溯到该时期的新山有力人士还有余勉旺和余壬癸二人。

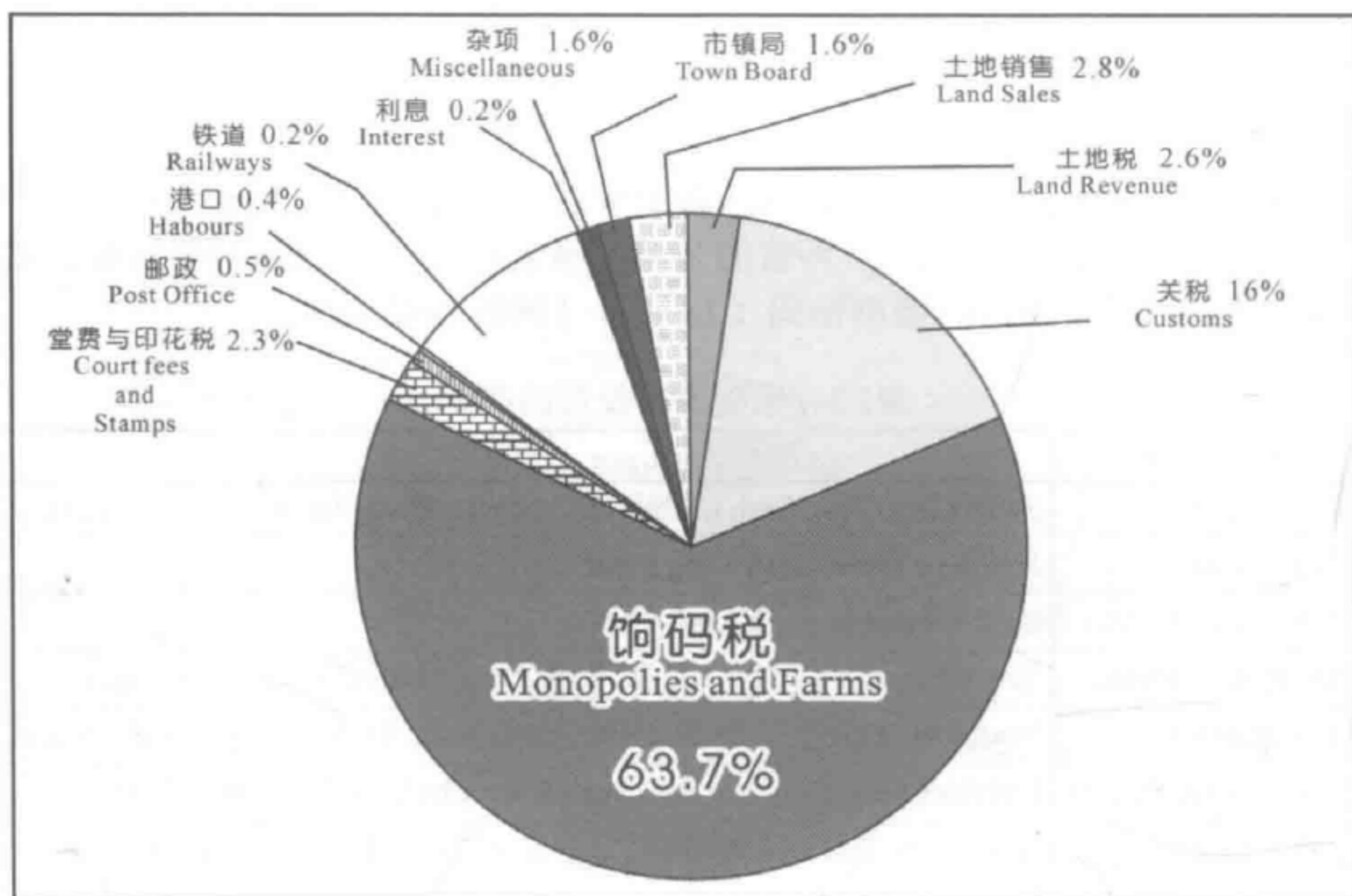
（三）余勉旺

余勉旺与余能财有着同宗关系，且辈份应为余能财的父辈。¹⁰⁷余勉旺于1878年以前活跃于新山，他的神位供奉在新加坡的社公庙内，为全部72个神位之一。牌位上刻上“明勋义士讳勉旺余府君禄位”，说明了其在义兴内较高的身份地位。但在新山绵裕亭义山中所发现的余勉旺大墓，却与一般义兴成员的墓碑有所不同，既没有惯用的“天运”年号，亦无“泃”字标记，反而以“清光绪”为年号，且向清廷捐购了“儒林郎”的官衔。（照片2.4）此外，余勉旺大墓的规模相当大，属义山少见，且以1878年绵裕亭的墓碑分布情形，他的坟墓位置也相当特殊，显见其非一般的特殊地位。

¹⁰⁷ 根据绵裕亭义山所调查到的余氏，几乎都是潮州府澄海县月浦乡的余氏家族。由于余能财与余壬癸为同辈关系，余壬癸的父亲为余勉都（安焕然，2012b），因此相信同一字辈的余勉旺应该是余能财的父辈。



照片2.4: 余勉旺大墓
白伟权拍摄: 2010年9月18日、2014年8月15日



图2.3: 1878年绵裕亭义山的墓碑分布情形

（四）余壬癸

余壬癸¹⁰⁸也是新山义兴公司领袖，为乾坤公司¹⁰⁹的公司山（绵裕亭义山）信托人，在新山经营甘蜜胡椒贸易的富商之一（商号Chie Yam Seng），1886年与余能财等人承包新、柔等地的鸦片餉码权（Trocki, 1990: 192）。其在绵裕亭义山的大墓同样无任何会党标记，反而出现“诰授奉政大夫”的捐官纪录（照片2.5）。

两人捐购官衔的动作，实际上为当时马新华人领导阶层，特别是商人，透过购买官衔来增加社会声望以及权力宣示的一种常见行为（颜清湟，2007: 136）。

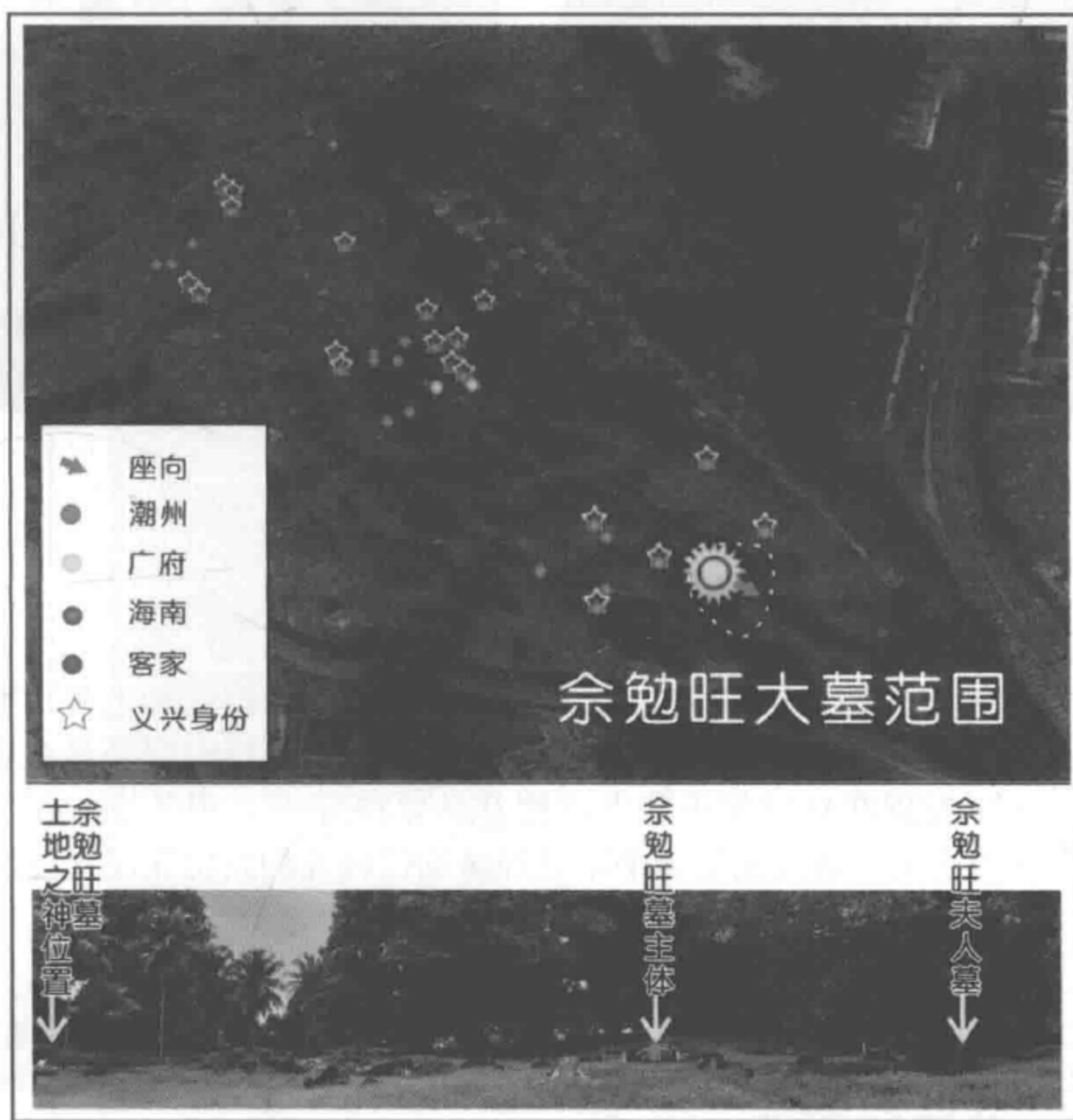

照片2.5：余壬癸大墓与余壬癸相
白伟权拍摄：2010年9月18日

（五）其他与义兴关系密切者

作为柔佛政经核心的新山，除了上述所提及的四位领袖之外，整个新山市街其实还有许多具有一定经济能力的先民。透过新山绵裕亭义山的田野调查，可以发现在19世纪下葬者，拥有会党符号—“泃”字标记的墓碑有着相当高的比例，研究相信当中不乏经济地位较高的新山先民（图2.4）。

¹⁰⁸ 余壬癸一名在目前的讨论中，也有余任桂（吴华，2006: 139；吴华、舒庆祥，2007: 194）及余仁葵（叶汶鑫，1997: 70）的写法，本研究主要根据1891年1月2日叻报第六版所出现的“余壬癸”一名为依据。余壬癸的英文译名有Sia Jim Kui、Jim Quee、Seah Jim Khooy、Seah Jim Kui等写法。

¹⁰⁹ 一般相信，乾坤公司的“乾坤”寓意天乾地坤，与天地会或义兴公司有密切关系。



图2.4: 绵裕亭义山“冢”墓与一般墓碑的比较 (1861-1899)

注: 1862、1863、1864、1865、1867、1868年无资料。
资料来源: 2010年1、2、7、8、9月田野调查。

柔佛新山华人社会的变迁与整合：1855-1942

依照上述有效样本，19世纪各年度的墓碑很少，不超过10个，此一现象的出现所反映的事实一般有以下两种可能，首先是当时人数本来就不多；再者是当时人数虽多，但在死亡率偏高而普遍贫穷的社会里，有能力留下墓碑者很少。根据目前的田调以及史料的搜集，后者的可能性似乎较大，因此早期有能力立碑者即代表其社会和经济地位一般较高。而在这时期的样本之中，又可发现墓碑标“冚”字的比例甚高，因此超过半数（58%）的墓主都确认与义兴有关，由此也反映了当时社会的上层人士之中，大多都具有义兴背景。另外值得注意的是，有52%的“冚”墓属于夫妻合葬墓，有的甚至拥有两位妻子，¹¹⁰这也说明了这些和义兴有密切关系者，其实多拥有相当程度的经济实力，所以可以推测义兴公司在当时新山华人社会中扮演重要角色。此外，在绵裕亭有标示祖籍的108个“冚”字墓碑中，几乎都属潮州籍，其他祖籍者仅占约1/10（白伟权，2013：449-463），¹¹¹充分展现了新山以潮州义兴为优势的特色。

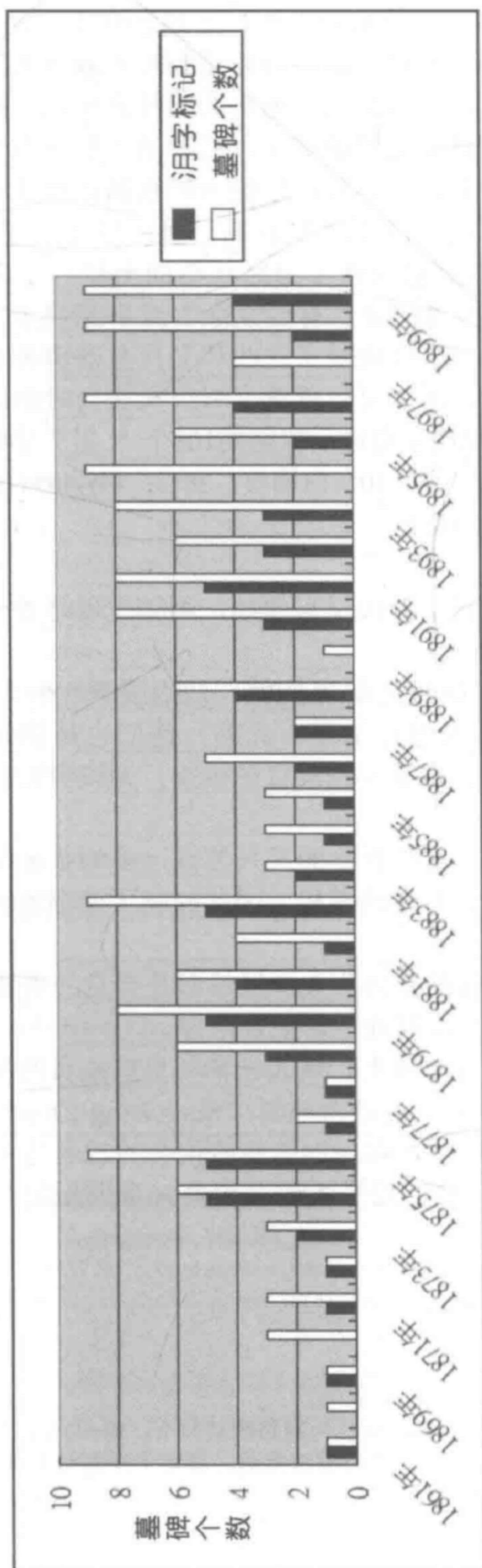
综合以上马哈拉惹时代活跃于新山义兴领袖，可以发现这些社会阶级较高的华人主要具备以下4点特质：

1. 政府的代理人：以妈腰和甲必丹之职务为例，政府委托地位较高的义兴领袖，担任地方社会的头人进行治理。此外，他们也是饷码的承包人，为政府征收赌博、鸦片、酒等专利项目的税收，为政府带来的利益巨大，深受政府依赖。
2. 掌控柔佛甘蜜、胡椒经济者：这些新山的义兴领袖，多为甘蜜胡椒的贸易商，且同时拥有柔佛地区许多港的港权，因此控制了柔佛地区甘蜜胡椒的生产。
3. 商业色彩重于会党色彩：当时的社会头人，虽然都是会党的重要领袖，但多投资种植事业与土产贸易，商业色彩更加浓厚。
4. 与政府关系密切：除了在地方治理上，华人领袖与皇室成员的关系也反映在生意投资上，无论是陈旭年还是余能财（Seah Ling Chai），都是政府要员在生意上的伙伴。此外，在1874年政府议会的22名马来人中，共有6名与华人有合伙关系，他们投资不同公司共16项园坵的开发项目（表2.4）。

¹¹⁰ 在81个有妻室的“冚”墓中，有13座拥有2位妻子。

¹¹¹ 田野中所发现的“冚”字共有155个。其中确认为潮籍的共94个；琼州3个；福建2个；客家2个；雷州1个；老港1个，其余5个无法辨识祖籍地。事实上在潮州人垄断的社会中，许多潮州人都已不标示祖籍，但为小心起见，本研究并不将之纳入计算。倘若将之加入计算，则潮州“冚”字碑的潮州人比例将进一步提高。

表2.4: 1874年柔佛政府议会组织成员

议会成员	种族	华巫共同投资港脚数	备注
His Highness Ungkoo Abdulrahman	马来人	6	马哈拉惹亲兄弟
Ungkoo Abdollah			
Ungkoo Hadji Mohamed			
Ungkoo Abdool Majed		1	
Ungkoo Ahmad			
Syed Abdoolah			
Syed Salim			
Syed Mohamed			
Nong Yahya		5	
Inche Jaflier Datu Bentara			
Tuan Hadji Mohamed Salley		1	
Tuan Hadji Osman			
Inche Mohamed Salley			
Inche Osman			
Inche A boo Talip			
Inche Allie		1	
Tuan Hadji Abdulrahman			
Inche Abdool Kahar			
Inche Anda		6	
Inche Awall			
Shnik Abdoolrahman Khatib			
妈腰陈旭年 (Mayor Tan Heok Nee)	华人	7	
甲必丹余泰兴 (Captain Seah Tye Haing)	(潮州)	1	在上士古来港拥有5份股权

资料来源:

1. *Colonial Directory of The Straits Settlements including Sarawak, Labuan, Bangkok and Saigon for 1875*. Singapore, Mission Press.
2. Trocki, C. A. (1975). "Johore Archives & Kangchu System 1844-1910." *Journal of the Malayan Branch of the Royal Asiatic Society* 48(1): 1-46.

柔佛新山华人社会的变迁与整合：1855-1942

总体而言，在1855年到1880年代，新山开埠的近三十年间，这些义兴领袖透过甘蜜、胡椒生产体系和税收的控制，而得到官方所赋予的各种权力，成为了早期新山华人社会的上层领导阶级。虽然新山华人社会的上层阶级主要由义兴领袖所构成，但不同时期的义兴领袖因为社会环境的不同，而存在差异。在1870年代初以前，义兴领袖拥有极高的自主权，像是军事领袖，多少带有草莽色彩。但1870年代以后到1880年代的华人领袖，虽然同样拥有很大的势力，但会党性质较不显着，反而更加带有商业色彩，他们如同资本家般，大量投资柔佛椒蜜产业，同时也被国家纳入政府机关底下，担任重要职务。

叁、义兴控制下的新山底层社会

早期南洋的底层社会多由前来工作的移民所组成，当时的移民形式主要有“自由移民”和“非自由移民”两种：自由移民的经济情况相对较好，多半能够自行准备盘缠，或由在南洋的乡亲接应，故在工作上相对拥有选择权；非自由移民，为“契约劳工”，他们多如畜牲般，被任意买卖，故一般俗称“猪仔”，猪仔的买卖市场多由会党所控制。新加坡的义兴、松柏馆，槟城的大伯公会均有人专门负责中国劳工的招募（麦留芳，1985b：59-60）。

新山底层社会的形成，相信与丹絨布特里的开发有关。地方的开发及后续的经营，意味着对劳力的需求，在此情况下，有能力掌握劳动力供应的，只有义兴公司。早期义兴公司掌控下的新山人口不多，因此这些契约劳工或猪仔往往构成当地的底层社会。

一般而言，义兴公司主要透过赊票制（credit ticket system）来控制底下的人群。赊票制也称“预付船票劳工招募制度”是由雇主或中间人先行为劳工代垫盘川，并与劳工签订工作契约，待抵达工作地点后，再透过工作抵债的方式偿还债务。当新山一有劳力的需求，便会透过新加坡义兴公司的“客贩”，向汕头的“客馆”¹¹²在潮州地区招募劳工。招得的劳工皆从汕头出港，然后抵达新加坡，再由新加坡输往新山。一般上，前来开芭者每名身价约五、六十元；往柔佛其他地区做园¹¹³者身价较底，每名约三、四十元，他们必须透过工作来偿还，一般工作定约3年（潘醒农，1993：13）。新山开芭建埠后，猪仔主要负责埠内一些搬运等劳力工作。

赊票制是使底层劳工与义兴公司构成上下义务关系的最主要依据。除了赊票制以外，义兴公司也以本身既有的帮内运作制度和底下所经营的娱乐事业来加强对底层猪仔的控制。

¹¹² 单在汕头一地，便有二至三十家客馆（李长博，1984：9）。

¹¹³ 在柔佛，“开芭”意指伐林垦地；“做园”意指在种植园里从事一切种植事务。

一、帮内规则

许多被会党所招募的苦力都可被视为是会党党员，¹¹⁴在国家法制化未成熟时，会党的帮规便是社会运作的秩序。义兴公司为规模较大的会党，内部有相当严密的上下阶序结构和运作模式。组织上，整个会党主要由大哥、总理、先生、白扇、先锋、红棍和若干的簪花、铁板草鞋组成上层阶层，底层则是为数众多的马仔或弟兄（Pickering, 1879:2-3；麦留芳, 1985b: 88-91；吴华、安焕然、舒庆祥, 2013: 161）：¹¹⁵

- （一）大哥：为会党的领袖，但新山义兴，大哥位置经常处于悬空的状态。
- （二）总理：可视为帮会的总管。
- （三）先生：为大哥或总理的咨询者、军师，扮演如秘书长的角色。亦负责帮内各种仪式及帮规解释。
- （四）白扇：在帮会内地位相当于顾问或财政。
- （五）红棍：帮会内负责执行底下会员奖惩事务者。
- （六）先锋：为帮会内的打手，负责领导保护底下会党的利益以及防御敌对会党。
- （七）簪花：为帮会的理事
- （八）铁板草鞋：为各小地区的首领，负责执行上头指派的各种事务。
- （九）马仔：帮会内的普通党员，位阶最低，如同军队中的士兵（图2.5）。



图2.5：义兴公司的内部结构

资料来源：

1. Pickering, W. A. (1879). "Chinese Secret Societies: Part II." *Journal of the Straits Branch of the Royal Asiatic Society* 3: 1-18.
2. 麦留芳著，张清江译（1985b），《星马华人私会党的研究》。南港：中央研究院。

¹¹⁴ 虽无实际证据证明新山就是由会党成员所开发，但以双溪乌绒、拿律、芦骨、间征等矿区的情况而言，许多参与开发的矿工都是会党党员（颜清湟，1962：177）。

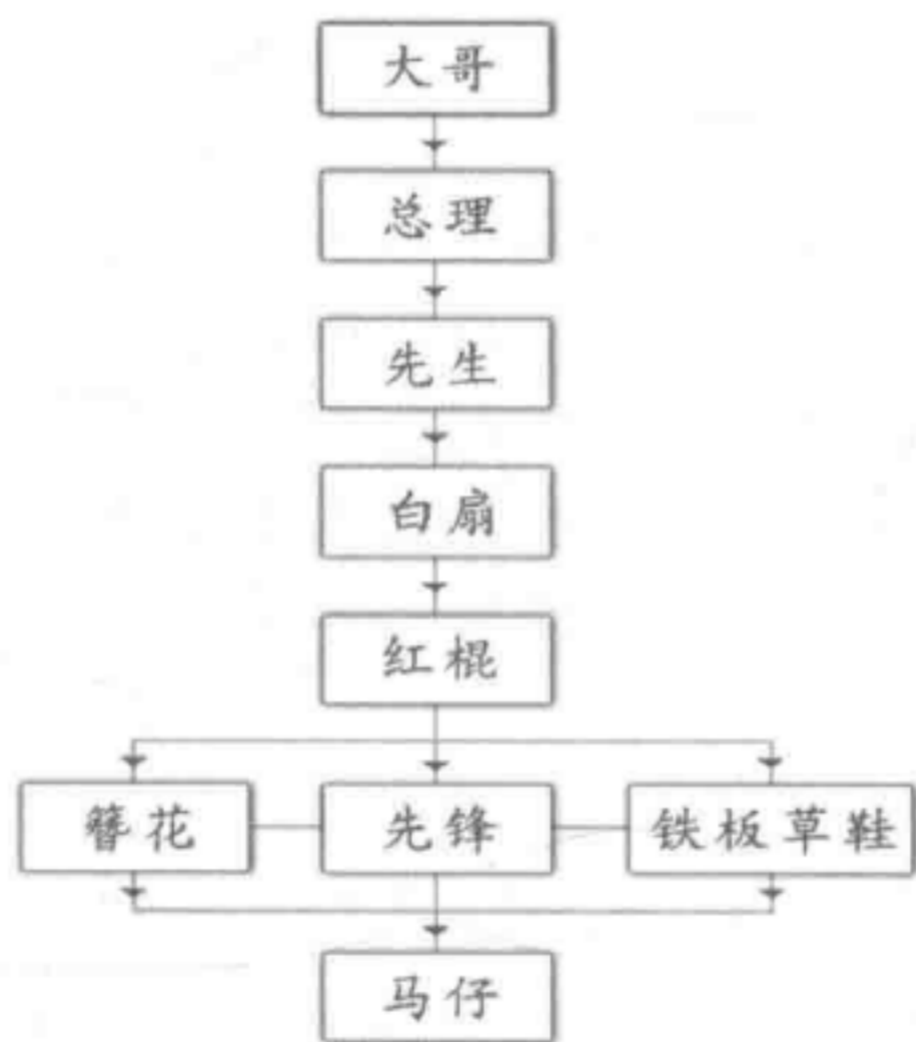
¹¹⁵ 到了20世纪初的义兴公司，“二哥”为林亚相，“先生”为余南寿、“白扇”为余邦道（吴华、舒庆祥，2007）。

· 新加坡新山华人社团的变迁与整合：1855-1942

根据1870年代新加坡一名义兴党员的说法，党内每50至100个马仔会隶属于一名小首领（或为香堂主），而这些小首领则须向更高的一层负责，阶序关系明显（Vaughan, 1879: 111）。

在义兴公司内部严密的运作模式方面，则可反映在党员中流传的一些暗号隐语、手势、诗词、¹¹⁶入会仪式以及罚则规章当中。当新会员入会时，必须经过帮内的仪式，方能正式成为党员。以新加坡义兴公司为例，在入会仪式开始时，入会者必须穿越三道拱门，最后一道由两个持刀者把持；接下来念诵会党的誓词，以示永远对会党效忠及服从所有指令；所有入会者接下来将手指划破，一起把血液滴入装有酒的碗中，然后喝尽，仪式方告结束，入会者即成为会党内的兄弟，受党章制约（Vaughan, 1879: 111）。¹¹⁷

在国家法令尚未完善之前，义兴公司的内部条规极可能成为上层对下进行治理的重要参照依据。包括义兴公司在内的许多会党，主要都是由洪门会发展而来，因此《洪门三十六誓》成为各会党规范成员的参照范本，¹¹⁸以下列举几项义兴公司版本的《洪门三十六誓》（详见附录3）：¹¹⁹

“第一誓：入洪门之后，洪家兄弟以忠孝为先，不可伤碍父母。尚有不法之人敢伤碍父母者，百日内死在海中，肉体浮在海面上，骨骸则沉入海底。...

...第三十二誓：入洪门之后，洪家兄弟有亡，遗下妻儿。其妻拥有种植园及地产，且未再嫁人，若有人抢夺其田地，其儿无法抗拒，任何兄弟知道此事，须通知众兄弟，出头出力讨回物业，归还与兄弟之妻儿。他们须知在誓约之下为家人，若有不法之人知道兄弟亏待其妻，而未出手协助，他将日死在一叉路口而亡，或被雷打火烧而亡，或七孔流血而亡。...”

¹¹⁶ 这些诗词实际上包括诗歌、口令、韵文、歌谣等（麦留芳，1985b: 189-191），有关会党的诗词、口令、暗号等内容繁多，再此不一一罗列，详见许云樵（1971），〈星马私会党与洪门天地会的渊源〉，《东南亚研究》7: 1-28。

¹¹⁷ 颜清湟（1962）所著的《森美兰史》中，也有详述会党在入会的仪式过程。

¹¹⁸ 其他会党如义福会的帮规也通于《洪门三十六誓》，只是成员违规时，惩罚的规则不一样。

¹¹⁹ 义兴公司版本的《洪门三十六誓》出现于1856年的海峡殖民地常年行政报告书（*Report on the Administration of the Straits Settlements During the Year 1855-56, Appendix No.3*）当中，中文誓文参见庄钦永（1996），《实叻峨槽五虎祠义士新义》。新加坡：南洋学会。

上述誓词为会内成员应奉行的基本原则，当然还有更多配合当时情况的各种规定。如19世纪檳城的一名会党头目曾表示会党中的一些条规（麦留芳，1985b：93）：

- (1) 倘若犯下凡会员若不服从重要命令，将受鞭挞。
- (2) 凡会员若不服从异常重要之命令，将割去双耳。
- (3) 凡会员若不服从绝顶重要之命令，将遭处死。

二、鸦片、酒、嫖、赌

吸食鸦片、赌博、喝酒是早期华人普遍的生活习惯及嗜好（Siah U Chin, 1848; Vaughan, 1879）从鸦片、酒等餉码每年为政府贡献的巨额税收，便可知道一般平民日常在这几项嗜好上的庞大支出（Elcum, 1911; Campbell, 1914）。在早期的新山，鸦片、酒、妓院和赌场皆由义兴公司所垄断。劳工在工作之余，便以吸食鸦片、赌博、喝酒为主要娱乐，且在男女比例悬殊的移民社会里，大部份猪仔都有嫖的习惯。此外，一般鸦片馆中每一tahil¹²⁰的鸦片售价70仙，价格相当高，只要染上其中一项习惯者，开销便会加大，许多苦力劳工即使收入极低，还是无法摆脱上瘾而以赊账的方式来满足自身需求。以当时猪仔每月5元的工资计算，理当能在三年内为自己赎身，但这些开销却反倒令他们陷入不断欠债的循环之中，进而受公司所控制。

在新山开发初期，新山底层社会以义兴所招揽的苦力为主，义兴公司得以透过上述各种方式，有效对底层社会进行控制。

在早期移民社会里，位居金字塔顶端者人数很少，社会主要由金字塔底层的人们所组成。他们虽然占了极大的比例，但对于社会及地表景观的影响却远不及金字塔顶端者，以致他们的相关记录较稀罕。但透过义山的田野调查，还是能够发现这些社会主要组成份子的足迹。

在新山绵裕亭义山可以发现许多零星分布，且身份不明的无名墓，¹²¹有的看似单一墓冢，便被后人刻上“古人”、“古先人”、“百姓公”等，倘若骨骸为数众多，则刻上“各位良友”、“众位公妈”或“男女百姓”等等。（表2.5、照片2.6）以上这些都是经人发现的无名骨骸所立的墓碑，由此看来，相信尚有更多的遗骸尚未出土。

¹²⁰ 1Tahil (Tael) 相等于3.77公克 (gm)、1.33盎司 (oz)。

¹²¹ 这些墓碑是后人所立。后来由于有的人下葬于此地，在挖掘墓窟的时候发现这些遗骨，故将先人下葬立碑的同时，也同时为此遗骨建立墓碑，置于墓旁，日后在扫墓时共同祭拜及修葺。

表2.5：绵裕亭义山内的无名墓

墓碑名称	数量	性质
古人之墓	2	个人冢墓
古人墓	10	个人冢墓
古先人之墓	1	个人冢墓
先人之坟墓	1	个人冢墓
各位良友之墓	1	集体冢墓
百姓公之墓	1	集体冢墓
男女百姓之墓	1	集体冢墓
众位公妈	1	集体冢墓

资料来源：2010年7、8、9月田野调查



照片2.6：与一般墓共同建立的“古人墓”
拍摄日期：2010年9月18日

众多无主墓碑的发现，可能蕴含了以下两点意义：

1. 新山最早的开发者：这里的无主墓可分成两类，除了上述这些“古人墓”之外，还有一种是当地的地缘、业缘及血缘团体所为底下劳工或成员所设的总墓，如广肇会馆、客社、姑苏行、¹²²刘关张赵古城会所立的：“广肇府列位先人坟墓”、“客社总坟”、“姑苏大总坟”、“刘关张赵坟墓”。这些社团总墓都是在1870年代后期才开始出现，故这些“古人”所下葬的年代可能更早，他们与新山的开发似乎有密切关系。
2. 属于低下的社会阶级：新山处于开发阶段时，由于市街尚未形成，行业分工未见细致，即使死亡率高，底层阶级不太可能停止生产，去购买或自行寻找材料，打造棺木、雕刻墓碑，更无能力取得严谨的丧葬服务。阶级低下者一般只能草草下葬，并以简单的石头或木头作为墓碑，经过长时间的侵蚀风化，原址的下葬痕迹便难以被人辨识。因此可以确定这些“古人”的地位较低，也符合一般对于早期猪仔“路死沟埋”的叙述。

肆、义兴控制下的华人社会特色

总体而言，新山开发之初的30年间，华人社会构成简单，主要由义兴公司所主导，底下则由义兴公司所招募的劳工（猪仔）阶级所组成。在上层领袖方面，大多掌控了柔佛地区的甘蜜和胡椒经济，也是马来统治者治理华人社会的“受托人”，随着时代的不同，新山也出现许多具有资本家色彩的义兴领袖。这些领袖透过经济的关系和会党内上下阶层的关系，能有效对底层人民进行治理（图2.6）。



图2.6：义兴公司、底层社会及国家关系图

¹²² 姑苏行相等于今天的餐饮同业公会。

柔佛新山华人社会的变迁与整合：1855-1942

根据上述，可以知道义兴公司在当时的华人社会扮演重要的角色。新山的义兴党属于潮州义兴，¹²³在潮州系会党的主导下，早期到此谋生的人也多以潮州人为主，新山因而也有“小汕头”之称。透过墓碑的调查，此一事实有了具体而详细的表现。以下，研究将19世纪新山华人人口的组成，分作以下两个阶段来谈（表2.6）：

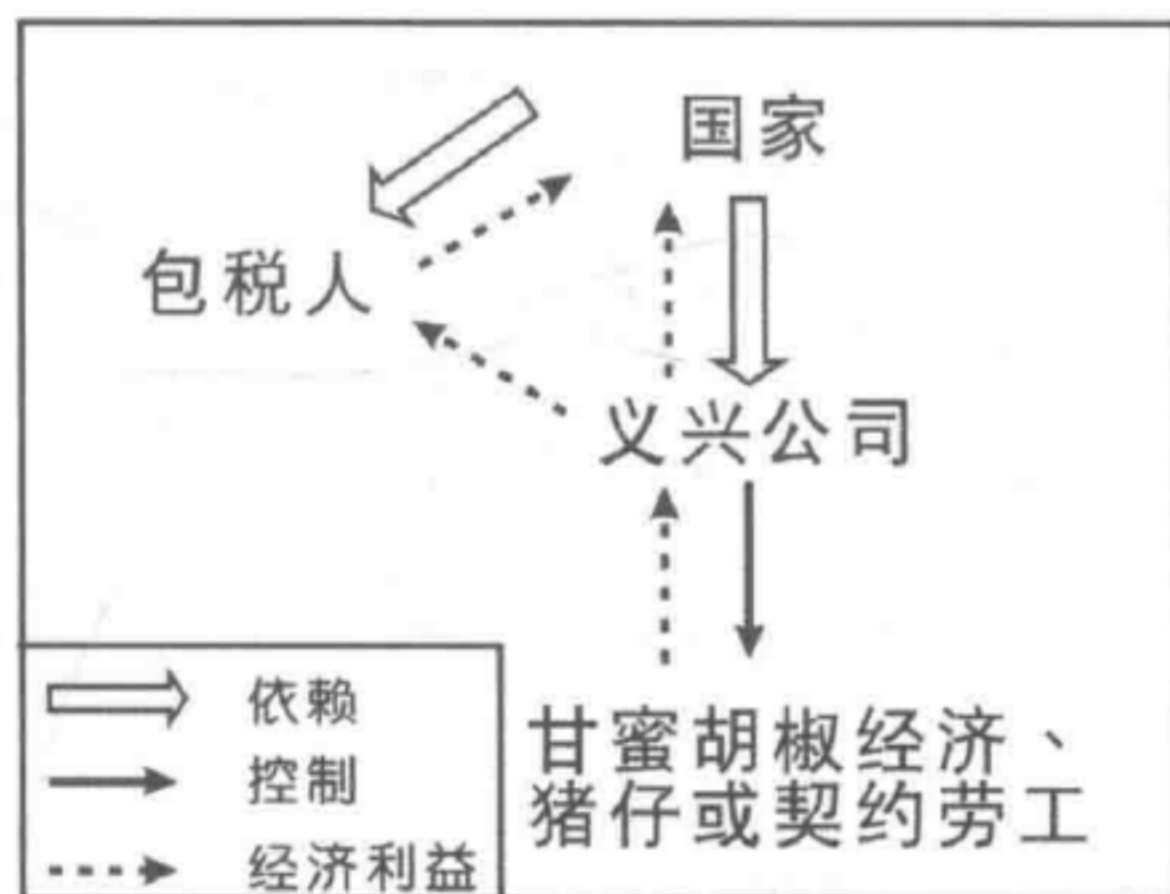
表2.6：19世纪绵裕亭义山内墓主的祖籍来源

年代	祖籍	单位	广东省					福建省				客家	广西省	其他	总数	男 (人)	女 (人)	性别比 (男=1000)	
			潮州府	广州府	肇庆府	高州府	琼州府	雷州府	泉州府	漳州府	福州府								兴化府
1861年 1880年	墓碑 个数		43	2	1	0	1	0	2	0	0	0	4	0	0	53	49	28	571.4
	%		81.1	3.8	1.9	0	1.9	0	3.8	0	0	0	7.5	0	0	100			
1881年 1900年	墓碑 个数		68	23	3	0	8	0	9	4	0	1	3	0	0	119	99	52	525.3
	%		57.1	19.3	2.5	0	6.7	0	7.6	3.4	0	0.8	2.5	0	0	100			

注一：表格是以祖籍地作为分类依据，但祖籍地的分类无法凸显出口操客语移民的身份，故本研究将分布于闽、粤各地的客家人独立分类。客家的认定依据主要来自操客语方言者聚居的祖籍地，如惠州、大埔县、陆丰县、梅县等地。

注二：由于许多墓碑为合葬性质，故会出现一个以上的名字。墓碑一般并不标明墓主妻室的祖籍地，由于早期社会帮群间通婚的情况较少，故上述以祖籍为调查的单位并不考虑墓主妻室的祖籍，而以墓碑个数的家户祖籍为准，性别则另做统计。

注三：性别比中，采用男性=1,000人为基数，是以1921年英属马来亚人口普查的性别统计为依据。

资料来源：2010年2、7、8、9月田野调查。

一、1861-1880年

在此期间使用义山者有53个样本，当中超过80%为潮州籍，其他帮群仅有10个，即客家4个，福建2个，海南1个，广府3个，¹²⁴比例相当悬殊。由此可见，当时新山华人社会几乎由潮州人所组成，其他帮群所占的比重很小，因此社会组成单纯，新山仍属于一个相当单纯的潮州人社会。此外，在男女性别比例方面，可以发现这时候的社会以男性居多，性别比例差距大，说明前来工作者多为男性，性别比例悬殊，呈现了典型的移垦社会特色。¹²⁵

¹²³ 马来亚各地的义兴组成成员各不相同，以新山对岸的新加坡为例，当地的义兴主要可分为潮州、福建、广府、海南、客家五个派系（Vaughan, 1879: 108）。

¹²⁴ 福建人主要指来自（清代）福建省漳州、泉州两府，讲闽南语的移民；广府人主要指来自（清代）广东省广州府、肇庆府、高州府，讲广府话的移民。

¹²⁵ 移民比例高、男多女少等都是移垦社会的重要特征之一（李国祁，1978: 135）。

值得注意的是，新山开埠初期，草莱初创，人口死亡率必定趋高，故这期间的墓碑数理应较多，但事实却不然，此一事实除了反映当时新山人口规模较小外，也可能显示并非所有死亡的人都有能力设立墓碑（白伟权、陈国川，2014b：60-61）。

二、1881-1900年

在此期间使用义山的样本共有119个，较前一阶段增加了1倍多。这些样本之中，潮州墓有68个，广府26个、海南8个、客家3个、福建13个、兴化1个，不仅反映了新山人口的大幅增加，也意味着有能力竖立墓碑者增多。在帮群结构上，各帮群无论是在帮群杂异性或是比例上，均有所增加，但与潮州人相比，比例仍然悬殊，潮州人继续成为新山华人社会的优势群体。在性别比方面。新山男女比例仍处于男多女少的状态，仍凸显以男性居多的移垦社会性质（白伟权、陈国川，2014b：62）。

在上述两个阶段的人口组成之中，可以了解新山华人社会在1855年至1900年间，是处于帮群单一、男多女少的移垦社会。此社会中，潮州人占了绝对多数，充分展现了潮州义兴主导下的帮群结构特色。

第二节 非义兴谱系商人为首的华人社会

义兴公司领袖与新山早期的开发有密切关系，主导了当时的华人社会。但到了1880年代以后，随着新山市街的商业发展，非义兴背景的商人也开始在此地华人社会中，扮演重要的角色。到了20世纪，新山的华人社会已经和义兴为主导的时代，有显著的不同。是故，本节主要透过针对非义兴谱系商人及底层社会的叙述，来凸显19世纪末至20世纪初新山华人社会的特征。

壹、非义兴谱系商人所主导的新山上层社会

1866年新山成为柔佛全国的行政中心以后，重要性日增，作为首善之区，这里除了从事甘蜜、胡椒买卖的潮籍贸易商之外，行政中心的建立、市街发展以及各种生活机能的提供，更需要有不同背景和专业的人来加以满足。在此情况下，不同籍贯和经营专业的商人开始进入这个义兴主导的社会之中。这些非义兴谱系的商人在1880年代以后，便开始藉由市街的商

柔佛新山华人社会的变迁与整合：1855-1942

业活动不断累积社会与经济实力，进而在20世纪成为领导新山华社的重要力量。

一、非义兴背景的各籍商人

相信在新山开埠之初，便已有其他帮群的商人在新山活动，但由于各种事务尚在初始阶段，产业多与椒蜜经济有关，产业与帮群结构较为单一¹²⁶，加上当时新山由潮州义兴领袖所主导，其他非义兴谱系的各帮商人对新山华社的影响力因而较弱。随着资本的累积，商人在新山华人社会所扮演的角色也日趋重要。进驻新山的商人主要包含广府、福建、潮州、琼州、客家、福州、兴化等籍贯。底下，本研究拟透过各主要帮群领袖的出生经历、在新山的发迹过程，以及对新山华社公益事业的投入，以归纳这些华商的特色以及在新山华人社会中所扮演的角色。

（一）广府帮商人

新山广府帮商人以广州府新宁县¹²⁷的黄亚福（Wong Ah Fook）为代表。

1. 出生经历

黄亚福（照片2.7）出生于1837年（道光十七年），17岁便南来新加坡当木匠学徒。当时新加坡的木工业多由广府人所垄断，¹²⁸他因而在一个广府籍木器制造商手下，协助新加坡各种建筑工程建设。几年后，他累积足够资金并自行开业，成为建筑承包商。他得到新加坡广府籍大头家胡亚基的关照，取得欧洲公司Peterson and Simons¹²⁹的各项建筑合约。打响知名度后，胡氏也将黄亚福引介给柔佛天猛公，使他与欧商和柔佛皇室建起立合作关系（黄佩萱，2010）。



照片2.7：黄亚福

¹²⁶ 新山开埠之初仅作为政府部门的据点以及柔佛椒蜜贸易的基地，其他产业的发展仍不显著。由于椒蜜产业主要由潮州人所主导，在此情况下，其他帮群的居民较少。

¹²⁷ 新宁县于民国三年（1914年）改称台山县。

¹²⁸ 同属海峡殖民地的檳城，当地的木匠行业也是由广府人所垄断。

¹²⁹ 此欧商与天猛公家族有良好生意伙伴关系。

2. 在新山的发迹

新山成为柔佛首都的前两年，天猛公便已事先准备在当地建立大皇宫，而1866年新山的定都也意味着各项公共建设将会展开。大皇宫、各政府部门以及市街中的店铺、仓库、宅第等的建设，都需要建筑承包商的服务。与天猛公建立关系的黄亚福便因此获得政府大量工程的承包权，包括新山大皇宫（Istana Besar）、议会厅（Dewan）、札哈拉宫（Istana Zaharah）、札哈拉殿堂（Balai Zaharah）、马哈拉惹在新加坡的泰瑟尔宫（Istana Tyersall）、柔佛国首相宅邸、¹³⁰柔佛监狱。他也为政府建造无数的厨房、马厩、沟渠、阴沟、棚屋、苦力住房等，也承包了修葺医院、回教堂、警察局、机器房、苏丹办公室、法庭和学校等的公共部门，使他成为柔佛政府的最大债权人之一（黄佩萱，2010）。¹³¹

黄亚福累积大笔资金后，也开始投资柔佛地区甘蜜、胡椒的种植，在1880年代后期，他共投资了Semarga Hilir（老纪港）、Semarga Hulu（新纪港）、Pengkalen Bukit（谦源港）和Mersing Kanan Mudik（茂盛港/丰盛港）流域一带的港权，成为这些河流的“河流主人”（*Tuan Sungai*）。随后，黄亚福也在阿布峇卡的安插下，进入潮州人垄断椒蜜公局，成为椒蜜产业最高决策机构的成员之一。到了1886年和1889年，黄亚福也分别获得为期2年的甘蜜、胡椒包税权。1889年包税权约满后，苏丹阿布峇卡于1892年授予黄亚福在新山市街的纱玉河左岸一片土地，供其发展成为后来的黄亚福村（Kampung Ah Fook）或柔盛港（黄佩萱，2010）。¹³²在这里，黄亚福被赋予港主同样的权力，拥有售卖鸦片、酒以及经营赌馆、当铺、妓院的餉码权。¹³³前述经营专利也可见于目前新山广肇会馆内的《兹将倡建广肇会馆各界捐银芳名列》和《兹将演民铎社班筹款各界芳名列》（1907）捐款匾额中（附录4），如：柔盛餉码、和盛餉码、利成馮（码）、柔盛賭馮（码）、大盛当、燕凤妓院、福顺利妓院、漫合妓院、新联发妓院、福和楼妓院等。黄亚福所经营的其中一间赌馆便位在明里南街（Jln. Meldrum）和兆镇街交界处，现为总统旅店，对面则是柔盛公司为底下劳工供餐的地方。

¹³⁰宅邸为第一任柔佛国首相拿督嘉化（Dato Jaafar bin Mohamed）所有，位在新山武吉新荣（Bukit Senyum），是仿造英国哈维克大厦所建成。

¹³¹一般相信，黄亚福能顺利成为政府工程大承包商的原因相传也与马哈拉惹王妃有关，当时的皇后为华裔，与黄亚福同为广东籍，名为黄亚娇，1884年开埠，名为“香妃城”Bandar Maharani的麻坡，便是以黄亚娇命名的城市。她与黄亚福有拜把兄妹关系。

¹³²黄亚福村即现今的黄亚福街、以黄亚福儿子命名的兆楠街、兆焜街、兆镇街，以及罗马固打街（Jalan Lumba Kuda）所围成的街廓范围。此地也称“柔盛港”，但此“港”为市街商埠而非种植园，故不含港脚之意，只是因为黄亚福在此能够施行港主同样的权力而命名。

¹³³在这里，黄亚福能授权他人进行一切除了“花会”、“围姓”以外的普通赌博。

柔佛新山华人社会的变迁与整合：1855-1942

1903年，他也与马新一代的广府籍富商共创新加坡第一家本地银行—广益银行。1910年代柔佛橡胶产业兴起时，他也是柔佛橡胶的华籍大投资家之一。¹³⁴黄亚福后期受柔佛苏丹封为拿督，也得到英女皇赐予的太平局绅勋衔，足见其与柔佛皇室和欧洲人的关系。此外，他也曾像20世纪初以前的南洋富商一样，以巨款向清政府捐购了“俊秀”和“同知”两个官衔（颜清湟，2007：149）。

3. 公益事业的投入

黄亚福将建筑工程承包、园坵投资、各项专利的经营所得，积极投入公益事业，他捐置新山广肇会馆会所，并担任该会馆和宽柔学校总理。在新加坡，他倡办及资助广惠肇方便留医院、新加坡台山黄家馆、养正学校、台山半夜学校、广惠肇碧山亭义山墓地等。他也在中国原乡设立新宁广海善堂以及万安坟义田以安葬死于土客械斗的乡人（南洋民史纂修馆编辑处，1941；黄佩萱，2010）。

总体而言，1880年代后期黄亚福的发迹可视为是新山非义兴谱系商人势力崛起的开始。黄亚福获得统治者的信任，被安插进入潮州人所垄断的椒蜜公局、承包港权及各种饷码权，除了是因为得到苏丹妃黄亚娇的帮助之外，多少也与统治者的理华政策有关。由于当时社会经济主要由潮州义兴所支配，阿布峇卡希望藉由扶持广府人，来达到制衡的效果（安焕然，2009：116-120）。此外，黄亚福发迹之后，招募了大量的广府人进入新山，原本以潮州人为优势的帮群结构开始出现变化，此一变化也显现在义山墓碑的统计资料当中（图2.11）。

（二）福建帮商人

新山福建帮商人以泉州府南安县籍的卓亚文（Toh Ah Boon）为代表（照片2.8）。

1. 出生经历

卓亚文于1860年出生于新加坡，父从商，自小受英文教育，曾在新加坡担任英商板厂员工、饷码公司征税员、鸦片公司掌柜，从而累积资金。

2. 在新山的发迹

累积足够的资金后，他约于1880年代后期前来新山发展。初时，他开设杂货店，过后与其弟卓亚荣开设“文荣号”，所经营的领域甚多，除了粮食买卖之外，主要经营石材物料等建材供应，许多政府及民间建筑工程的所需材料都由他所供应。与黄亚福一样，卓亚文在1910年代也将所得的利润积极投资橡胶园及房产，成为当时新山最大的胶园投资者之一，其

¹³⁴另一人为新山福建南安籍的卓亚文。

产业遍布士古来（Skudai）至淡杯（Tampoi）一带等许多地区，投资面积超过4,000英亩，淡杯现今也有一条以他命名的街道。在新山长期的经营中，卓亚文与柔佛皇室及欧洲人维持良好的关系，他不仅受苏丹赐封为高级拿督（S. P. M. J, Dato Seri Paduka Mahkota Johor），¹³⁵1920年也得到英皇赠与宝星（南洋民史纂修馆编辑处，1928：222；吴华，2006：176）（照片2.8）。

3. 公益事业的投入

卓亚文将经营建材供应、园坵投资所累积的资金，积极投入各地的公益事业。在新山，他是宽柔学校、华侨公所、福建会馆的发起人之一，并为这些机构注入巨额的资金，他也资助柔佛居銮培华二校。在新加坡，他担任南安会馆董事，也捐助欧洲人开办的莱佛士书院。中国汕头水灾时，他也积极投入筹赈灾区活动。

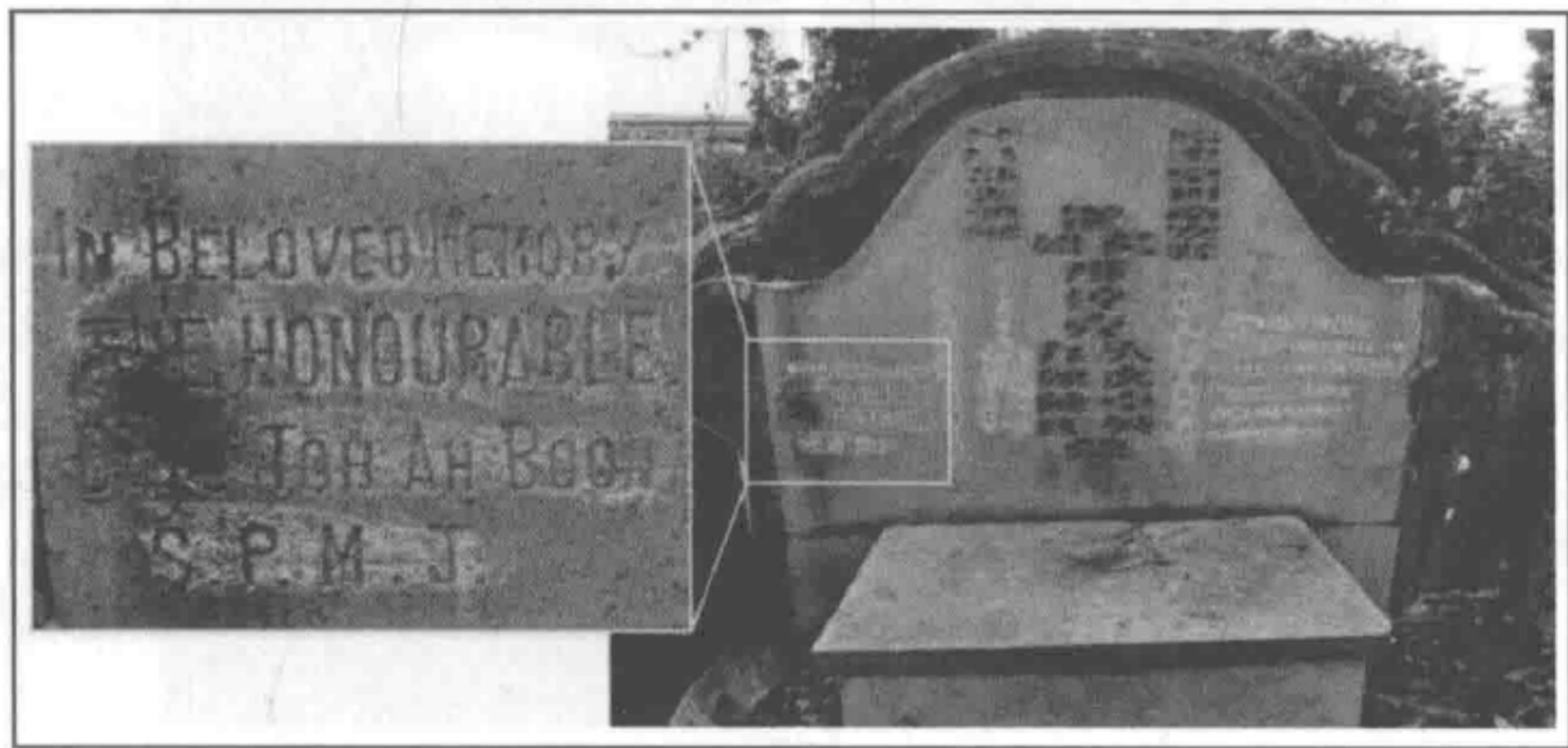

照片2.8：绵裕亭义山上的卓亚文墓

（三）潮帮商人

最早进驻的商人主要是潮州籍的甘蜜、胡椒贸易商，他们多与义兴公司有密切关系。然而，后期进来从事其他产业的潮州商人多非义兴公司背景，黄泰有便是这些新客潮商之一。

1. 出生经历

黄泰有，字越尧于1862年（同治元年）出生于潮州府海阳县¹³⁶，父亲从商，大约20岁时南来北婆罗洲山打根（Sandakan），之后往新加坡谋生，累积一定资金后，再前来新山发展（照片2.9）。

¹³⁵ 为柔佛皇室的二等勋衔。

¹³⁶ 海阳县于民国三年（1914年）改称潮安县。

柔佛新山华人社会的变迁与整合：1855-1942

2. 在新山的发迹

据估计，黄泰有到新山创业的时间大约在1890年代末期，他与同乡知己洪松昌在新山开设泰成杂货店，之后又合创怡泰隆杂货店，进行干粮杂货等买卖，成为当地最大杂货商之一。也因此到了后期，他们与新山另外两家杂货商郑两叙与陈合吉并称新山潮籍四大家族（南洋民史纂修馆编辑处，1941：184；吴华，2006：231）。

3. 公益事业的投入

在事业发展之余，黄泰有也积极将本身的时间及营业所得，投入本地及中国的社会组织中。他曾担任宽柔学校董事部名誉主席、新山华侨公所副理和潮州八邑会馆名誉主席。在中国，他也是全国道路协会的名誉主席。



照片2.9：绵裕亭义山上的黄泰有墓与黄泰有像

资料来源：宽柔学校（1931），《柔佛宽柔学校校刊（第二期）》。新加坡：新国民日报。

（四）琼帮商人

以新山琼州会馆在1883年的成立时间来看，意味着当时新山已出现有组织的琼州社群，但有关他们早期活动的记载多已散佚，惟到1900年代以后才有较多琼商的记载。新山早期的琼州人与马新其他地区的琼州人一样，最早大多不是从商业，而是从事体力劳作以及打洋工维生（安焕然、吴华，2009：124、263），到了20世纪以后，随着市街商业的发展，才有较多海南人开设咖啡店及小规模餐室。原籍琼州府文昌县的林熙轩便是这时期的琼帮商人之一。

1. 出生经历

林熙轩于1897年出生，幼年曾南来槟城当酒店店员，1917年返回故里完婚后，便再度南来芙蓉与同乡经营咖啡店生意，为火车站包办伙食，直到1928年才来到新山发展。

2. 在新山的发迹

在新山，他独资创立海泉号饭食店，经营咖啡茶饮的生意。后来，他在新山附近海南人聚集的陈厝港开设生产面包和饼干的工厂南和号，进一步往咖啡店的上游产业发展，为新山市街地区的咖啡店提供面包。¹³⁷1953年又集资创立南方汽水厂生产汽水。除了餐饮相关的产业外，林熙轩也开设万源兴及海泉电油站，亦兼营种植事业（南洋民史纂修馆编辑处，1941：281；吴华，2006：174；安焕然、吴华，2009：263）。

3. 公益事业的投入

林熙轩积极参与新山华社及公益活动，他担任琼州会馆总理、琼侨联合会名誉顾问、新山马华支会副会长、新山中华公会与中华总商会财政、新山咖啡酒商公会的主要发起人及公会的主席。¹³⁸林熙轩于1955年受柔佛苏丹封为太平局绅。在文教领域中，他是新山志声书报社成员，1930年代的宽柔学校董事，并在董事部中担任监学。他也积极捐助故里琼海中学与文昌中学的建设。

在与原乡的联系上，他是国民党党员，同时也是筹赈会委员，在中国抗战时期积极参与各种事务（新国民日报，1931.6.8；吴华，2006：174；南洋民史纂修馆编辑处，1941：281）。

（五）客帮商人

新山的客家人没有从事矿业活动，从商者较少，经济实力也比不上潮州、广府与福建人，他们和琼州人一样，属于小帮群。新山绵裕亭老义山留有一座志期光绪十四年（1888年）的“客社总坟”，此即意味着当时新山已经出现客家社群，但有关他们早期活动的记载多已散佚，直到1900年代才开始有较多客商的记载。潮州府大埔县的邬惠堂便是这时期的客帮商人之一。

¹³⁷ 南和号后来被东亚饼干厂收购。

¹³⁸ 林氏在公会筹备期间，在筹备委员会中担任主席一职，其余的发起人还有洪茂栋、陈玉堂、刘克民、陆宇聪、林四梯、郭远声、郭泽兴、程梨梯、叶必山、陈沁杨、符国金、翁书养等人（新山咖啡酒餐商公会，1996：86-88）。

柔佛新山华人社会的变迁与整合：1855-1942

1. 出生经历

邬惠堂于1870年代末（光绪初年）出生在故里，18岁便南来吉隆坡一家中药店当学徒，学习抓药治病为期十余年。累积足够经验与资本以后，便前往新山发展。

2. 在新山的发迹

邬惠堂于1900年代在新山开设“仁春堂”中药杂货行，除了行医替人治病外，也兼卖药材及简单的杂货，为新山地区居民提供医疗保健的服务。之后，他也广为投资柔佛地区的橡胶种植，成为新山客帮大头家之一。由于在客帮内部具有影响力，他也受柔佛顾问官政府委任为新山华民护卫司署客帮事务的义务顾问，负责调解客帮内外之间的各种纷争，因此与政府关系良好。

3. 公益事业投入

在事业蒸蒸日上之际，邬惠堂也积极参与各种公益事业。在新山，他是宽柔学校、志声夜校、华侨公所、绵裕亭义山、客属同源社、志声书报社、柔佛教师联合会、柔佛客属总会的委员或重要人物。在中国原乡事务上，邬惠堂具有国民党身份，他也是新山筹赈祖国难民会的领导人之一，为抗战事务捐助不少（南洋民史纂修馆编辑处，1941：318、吴华，2006：50）。

无可否认，上述5人并不足以构成新山的上层社会，以上所提及的只是各帮之中较具代表性的人物，实际上还有更多与他们经历类似的商人在新山活动。若将文献上所记载的战前新山华人领袖的各种事迹进行整理，更能突显出这些非义兴谱系商人的共同特色。

为此，本研究整理了各种有关名人事迹的文本，如战前出版的《南洋名人集传》、《新山华族人物志》以及各会馆出版品，并将早期各帮华商的生平事迹按照出生经历、南来时的落脚处、商号、经营项目以及活动地区进行分类，可整理成下表。

表2.7: 战前新山商人一览表

姓名	商号	经营项目	原落脚处	活跃于 新山的时间 (注一)	其他活动地区	出生经历 (注二)
客帮						
何子裘	泰来当	典当业	新山	1930s		2
何希元	源来当	典当业	不详	不详	太平、德兴港、 令金埠	不详
宋子廉	泰和堂	药材杂货	新山	1930s	怡保	1
邬惠堂	仁春堂	药材杂货	吉隆坡	1900s		1
邬寿庵		木材加工、成衣、 当铺	新山	1900s		1
刘伟民	源济堂、 万春棧	药材杂货、橡胶 业、房产	新加坡	1920s	新加坡	1
潘成容		法庭通译	吉隆坡	1920s		不详
萧畹香	和昌号	白铁、五金、 胶园用品	吉隆坡	1920s	新加坡	1
陈佩良	良友布庄、 良友文具社	布业、文具	笨珍、 新加坡	1930s		1
福建帮						
史联对	南益有限 公司	橡胶业	檳城、 新加坡	1930s	峇株巴轄、 昔加末、新加坡	1
石焕章	不详	橡胶业	新加坡■ (注三)、 马六甲	1930s	新加坡、马六甲	不详
吴声晴	华筹号、裕 美号、裕美 公司	京菓杂货、树胶业	不详	1890s	新加坡	1
卓亚文	文荣号	食物、建材、石山业、 建筑业、橡胶业	新加坡■	1890s	新加坡、居銮	1
卓亚荣	文荣号	建筑业	新加坡■、 吉隆坡	1890s	新加坡	不详
林采为	南源号	橡胶业	新加坡	1920s	新加坡	不详
林春木	不详	新山铁路工程、酒 店、新加坡码头 仓库总管	新加坡	1920s	新加坡	不详
李金权	裕发枋廊	木材加工	新加坡	1930s	新加坡	不详
邱鼻	张万瑞兴号	建筑业	太平	1910s		1
徐文治	荣泰公司	橡胶业	新加坡	1920s		1
张福寿	仁和枋廊	木材加工	新山	1930s		不详
郭钦鉴	东昇号	杂货(专卖大米、 大豆、糖)	新山	1910s		1

郭钦端	东昇号	杂货(专卖大米、大豆、糖)	新山	1910s		1
黄菊	不详	橡胶业	新山	1920s		2
黄福腾	黄福祥工处	建筑业、学校职员	吉隆坡	1920s		不详
黄庆云	瑞春号	橡胶业	新山■	1930s		不详
谢福锡	源和号	园坵管理员、杂货、电油业、橡胶业	新山	1920s		1
苏添龙	不详	建筑业	不详	1930s		不详
洪茂栋	榕南居、榕南园、双福兴茶室	咖啡茶饮料业	槟城	1920s		1
陈清江	不详	不详	不详	1920s		不详
广府帮						
李镜泉	李锦泉牙科	牙科	新加坡、太平	1920s		2
阮祯禄	阮祯和	铁路、建筑业	巴达维亚、新加坡	1920s	新加坡	1
胡杼庆	胡盛隆杂货店	杂货业	新山	1910s		1
陈树典	信典号、利生公司	布疋、洋货	新山	1930s		2
陈亚宝	不详	杂货	不详	1920s		不详
黄亚福	义建筑公司	建筑业、甘蜜业、银行	新加坡	1870s	新加坡	1
黄光炎	义建筑公司	建筑、银行	新加坡	1890s		2
黄兆珪	黄与古柏律师楼	银行、保险、橡胶业、矿业、汽车	新加坡■	1910s	新加坡	2
黄兆焜	柔盛公司	银行、甘蜜、橡胶业	新加坡■	1910s	新加坡	2
黄海筹	泰和典当号	典当业、橡胶业、房产	新山	1910s	哥打丁宜、新加坡	3
黄朝辉	义建筑公司、义安、盛隆	建筑业、橡胶业	新加坡	1880s	新加坡	1
黄羲初	不详	建筑业、橡胶业	新加坡■	1910s		2
黄植三	不详	房产	新加坡	1920s		1
黄树芬	泰成有限公司、黄树芬有限公司等	橡胶业、房产、矿业、银行	新山■	1930s	全马各地	2

黄树芳	合隆号、信益有限公司	橡胶业、房产、矿业	新山■	1930s	吉隆坡、哥打丁宜、新加坡	2
赵孟华	不详	不详	不详	1930s	不详	不详
苏炳衡	苏炳衡印务局	印刷业、药材杂货、橡胶业、房产	新加坡、怡保	1930s	新加坡	1
潘霖端	协成机械、广茂火锯、兴楼火锯	机械、锯木	新加坡	1930s	新加坡	1
潮州帮						
余娘焕	振茂公司、柏城酒号	甘蜜业、橡胶业、酒业	新山	1900s	士古来	1
沈大炳	不详	橡胶业	新山	1910s	哥打丁宜、新加坡	1
林天赐	新兴、新茂、联通公司	洋货杂货	新山	1910s		2
林雨岩	新茂号	木材加工	新加坡	1900s		1
林锦成	振顺兴号	火水油业	新加坡	1930s	新加坡	不详
姚逸斋	吉品枋廊	木材出口	新加坡	1920s		1
洪松宽	泰成杂货店、怡泰隆	杂货业、罐头粮食、欧美货、屋业、树胶园、戏院	新山	1900s		不详
纪力豪	不详	渔行、娱乐业	新山	1920s		不详
纪进发	进发号	京菓什货	不详	1900s		不详
纪来崇	进发号、广盛杂货店	京菓什货	新山	1920s		2
陈二表	德成号、再兴号	(关卡)运输成包商	不详	1930s		不详
陈全奎	振顺兴号	火水油业、法庭估价官	不详	1930s		不详
陈合吉	正合号、陈合兴号	京菓杂货、橡胶业、房产	新山	1900s		不详
陈赞清	潮兴记	京菓杂货	新山	1930s		1
陈让刚	春利、福利、泰利、财利	猪肉、京菓杂货、专利制木秤	不详	1880s		1
陈迎祥	春利、福利、泰利、财利	猪肉、京菓杂货、专利制木秤	新山	1930s		2
陈庆祥	春利、福利、泰利、财利	猪肉、京菓杂货、专利制木秤	新山	1930s		2

陈世珍	至川号	京菓杂货（财库）	新山	1930s		1
陈宝锦	华人企业	不详（或与机械相关）	霹雳■	1930s	雪兰莪	2
陈俊士	益成	鱼贩	新山	1930s		1
傅岳初	松兴利记	香烟贸易	新加坡	1930s		3
黄泰有	怡泰隆	干果杂货	山打根、新加坡	1890s		1
黄振杰	广泰隆号	京菓杂货	新山	1920s	新加坡	2
郑两叙	至川号	京菓杂货、香烟代理	不详	1920s		不详
谢少石	生盛公司	京菓杂货	新山	1930s		1
刘廷梅	合盛	京菓杂货	新山	1930s		1
蔡汉初	不详	不详	不详	1920s		不详
琼州帮						
邢诒鸾	天然号	面包店	新加坡	1920s	新加坡	1
周成兴	兴记	酤酒业	新加坡、吉隆坡	1930s	新加坡	1
林熙轩	海泉号饭食店、万源兴	咖啡茶饮料业、电油	芙蓉	1920s	芙蓉	1
郭远声	泉兴号	咖啡茶饮料业	新山	1930s		1
翁开璋	新同兴酒肆、万源隆	烟酒业、渔业、橡胶业	新加坡、霹雳	1930s	居銮、庇撈埠、怡保	1
梁安统	不详	铁路工程	新加坡	1920s		1
符大炳	荣茂栈胶店	橡胶业、矿务	新加坡	1920s	新加坡、丰盛港	不详
陆宇聪	华美、首都相馆	咖啡茶饮料业、相馆	新山	1930s		不详
卢鸿云	华夷居（明里南街）、蚬壳石油	咖啡茶饮料业、汽油	新山	1930s	班兰	1
韩京彝	会昌汽水公司	饮食业	新山	1910s		3

注一：系以文献纪录中，最早活动于新山的时间为依据，故仅标示大致的年代。

注二：“1”：在其他人家底下当学工出生者；“2”：在自己家族企业累积经验出生者；“3”：在原乡便已累积相当经验者。

注三：“■”为出生地。

资料来源:

1. 南洋民史纂修馆编辑处(1928),《南洋名人集传第二集下册》。槟城:光华日报。
2. 南洋民史纂修馆编辑处(1941),《南洋名人集传第五集》。槟城:光华日报。
3. 吴华(2006),《新山华族人物志》。新山:陶德书香楼。
4. 临时情报部(1939),《南洋华侨有力者名簿》。台北:台湾总督府。
5. 潘醒农(1950),《马来亚潮侨通鉴》。新加坡:南岛出版社。
6. 新山京菓公会(1973),《新山京菓公会复兴银禧纪念特刊》。新山:京菓公会。
7. 柔佛潮州八邑会馆(1977),《柔佛潮州八邑会馆成立四十三周年纪念暨新厦落成开幕双庆特刊》。新山:柔佛潮州八邑会馆。
8. 客家公会(2006),《新山客家公会庆祝创会80周年纪念特刊》。新山:客家公会。
9. 广肇会馆(2001),《新山广肇会馆第一百廿三周年纪念特刊》。新山:广肇会馆。
10. 琼州会馆(1981),《新山琼州会馆庆祝一百周年暨主办马来西亚琼联会第廿一届会员代表大会纪念刊》。新山:琼州会馆。
11. 吴华、舒庆祥(2007),《新山历史图片集》。新山:中华公会。

归纳各类文献可以发觉,在20世纪初新山的帮群已相当多元,各帮群内部都出现较有影响力的人士,这些商人在新山活动的时间较晚,相对于原本在新山处于垄断地位的义兴领袖,他们多属于新客,且与原本垄断新山的义兴公司较无关系,这些非义兴谱系商人的兴起有日益显着的趋势。

上述非义兴背景的商人多出生于中国故里,在少时便由在南洋的乡人接济或自行筹措经费,南来乡人所经营的商号底下当学徒,同时累积资金,故属于自由移民性质。一般上,在习得一技之长且有了足够的资金后,他们便会自行到他处开业,原来协助自家生意者,则成为该商号的管理人。值得注意的是,由于新加坡经济活动发展较早,加上地理位置的邻近性,许多新山的商人都是在新加坡累积足够经验与资金之后,才前来新山地区发展,到了后期新山产业活动发展成熟后,从中国南来新山学工的人数才有所增加。

这些较后期前来新山发展的新客,多在新山市街内从事咖啡茶饮料业、酤酒业、京菓杂货、产品代理、建筑五金承包等各种零售、服务和制造业。虽然这些行业并不如甘蜜、胡椒贸易般为柔佛经济的支柱,但它们却是市街建设以及人们日常所需,因此盈利也相当大。他们有了相当的盈余后,大多也会开始投资其他产业,其中最多人兼营的是橡胶产业,特别是在1900年代开始,当橡胶逐渐成为柔佛经济支柱以后,这些商人也赶上了经济发展的列车,成为资本雄厚的大头家。除了个人经营项目逐渐多元化之外,有许多商人的资产也遍布新加坡及马来半岛各地。

当时的商人在经商赚取盈利之余,也十分热衷于将其资产投入各种社会组织和公益事业之上。他们所投入的项目相当广,包括地方文教机构、各地缘、血缘宗亲团体以及业缘团体。由于他们多出生故里,与原乡关系密切,故也积极参与原乡各种建设,以及资助抗战事务,透过加入各地筹赈会,将当地资源回输至祖国(表2.8)。

表2.8: 战前新山商人所参与的社会组织与公益活动

姓名	文教机构	地缘、血缘、慈善团体	业缘团体	抗战及原乡团	体官位与勋衔
客帮					
何子裘	振华学校			国民党	
何希元	宽柔学校	同源社、中华公会	新山中华商会		
宋子廉	宽柔学校	同源社、中华公会	新山中华商会		
邬惠堂		同源社、柔佛客属总会、华侨公所、绵裕亭义山		国民党、新山筹赈会	华民护卫司署客帮顾问
邬寿庵		同源社			
刘伟民		同源社、华侨公所、中国广东汕头水客联合会			
潘成容		同源社、华侨公所、绵裕亭义山			
萧晚香*	宽柔学校、进光中学				
陈佩良	宽柔学校	同源社、中华公会	中华商会		
福建帮					
史联对	宽柔学校	新山福建会馆	新山树胶商会	新山筹赈会	
石焕章		新加坡禾山公会	柔佛种植公会		橡胶管制局委员、政府农务学校顾问、柔佛国务院议员
吴声晴		不详			
卓亚文*	宽柔学校、莱佛士书院、居銮培华二校	新山福建会馆、新加坡南安会馆、华侨公所			新山市镇局议员、高级拿督
卓亚荣	宽柔学校				
林采为	桃源俱乐部、侨南俱乐部			新山筹赈会	
林春木		漳州十属会馆		筹赈会南区分会	
李金权	宽柔学校	新山福建会馆、柔佛古庙			
邱鼻	宽柔学校、中华俱乐部	新山福建会馆			
徐文治		福建会馆、中华公会	新山树胶商会、新山中华商会		

张福寿	宽柔学校	新山福建会馆、柔佛古庙			
郭钦鉴	宽柔学校	新山福建会馆		新山筹賑会	准拿督
郭钦端	宽柔学校	新山福建会馆、华侨公所			拿督
黄菊		新山福建会馆、新山永德会馆		新山筹賑会	
黄福腾	志声书报社、 振华俱乐部	新加坡晋江会馆	建筑工会	国民党	
黄庆云*	宽柔学校	新山福建会馆、新山永德会馆、 新山中华公会	新山树胶商会		准拿督
谢福锡	建集学校	新山福建会馆		新山筹賑会	
苏添龙	宽柔学校	新山福建会馆	柔佛华人建筑商公会		
洪茂栋		闽侨俱乐部			
陈清江	宽柔学校				
广府帮					
李镜泉	宽柔学校、 志声书报社、 振华俱乐部	新山广肇会馆、 华侨公所		国民党	
阮祯祿	宽柔学校、 新加坡振群学校、 志声书报社、 永华兴俱乐部	新山广肇会馆、 华侨公所		国民党、 新山筹賑会	
胡杼庆				新山23条石 筹賑会	
陈树典*	不详				
陈亚宝	宽柔学校	新山广肇会馆、 华侨公所			
黄亚福	宽柔学校、 台山植本学校、 养正学校、 台山半夜学校	新山广肇会馆、 新加坡台山黄家馆、 万安坟、 广海善堂、 新加坡广惠肇留医院			皇冠勋·衔 (S.M.J.) 拿督、 (英) 太平局 绅、俊秀、 同知衔花翎
黄光炎					新山市会议 员
黄兆珪					柔佛国参政 议员、新加坡 参政议员、 高级拿督 (S.P.M.J)

黄兆焜	宽柔学校、 台山植本学 校、述善学 校、坤维学 校	新加坡广惠肇留医院			
黄海筹	宽柔学校、 台山植本学 校、哥打中 华书报社	华侨公所		同盟会、 国民党	
黄朝辉		广肇会馆			
黄羲初	育才学堂、 宽柔学校、 志声书报 社、集贤俱 乐部	广肇会馆、华侨公所、 绵裕亭义山	华侨公所	同盟会、国 民党、新山 筹赈会、新 山区华侨购 机筹蒋委员 会、华侨救 济祖国水灾 会、醒华剧 社	P.I.S有功勋 章
黄植三	宽柔学校、 志声书报社	广肇会馆		国民党员、 新山筹赈会	
黄树芬	宽柔学校、 新山志声书 报社	广肇会馆、广东会馆、 新加坡广惠肇、华侨公 所	新山中华商会	同盟会、国 府侨委会、 新山区筹赈 会、新加坡 南侨筹赈会	柔佛华人参事 局委员、 (英)太平局 绅、拿督、高 级拿督
黄树芳	宽柔学校、 新加坡养正 学校、志声 书报社	新加坡宁阳会馆、华侨 公所		国民党、新 山筹赈会	
赵孟华	宽柔学校	广肇会馆、柔佛古庙、 绵裕亭义山、华侨公所			
苏炳衡	宽柔学校	新加坡新兴会馆、绵裕亭 义山	新山中华总 商会	同盟会、国 民党、新山 筹赈会、醒 华剧社	
潘霖端	宽柔学校、 篮球总会	广肇会馆		醒华剧社	
潮州帮					
余娘焕	宽柔学校	华侨公所			华民政务司 署书记
沈大炳		哥打广东会馆、沈氏公 会		同盟会、国 民党、筹赈 会	
林天赐	宽柔学校				

林雨岩	不详				
林锦成	宽柔学校、 义安女校、 端蒙学校	新加坡和柔佛潮州八邑 会馆、泰山亭			
姚逸斋	宽柔学校	柔佛潮州八邑会馆、 华侨公所			
洪松宽*	宽柔学校	柔佛潮州八邑会馆		同盟会、国民党	
纪力豪	宽柔学校	华侨公所			
纪进发	宽柔学校				
纪来崇	宽柔学校				
陈二表	不详				
陈全奎		柔佛潮州八邑会馆、新 山颖川陈氏公会		新山区筹赈会	议员
陈合吉*	宽柔学校	柔佛潮州八邑会馆、 华侨公所、绵裕亭义山		济南惨案筹赈 会、一二八筹 赈上海国难 会、中华五省 水灾筹赈会、 筹赈东北难民 会暨购机寿蒋 会等	准拿督
陈赞清		柔佛潮州八邑会馆、颖 川陈氏公会			
陈迎祥	宽柔学校				官委议员
陈庆祥	宽柔学校				
陈让刚	不详				
陈世珍		颖川陈氏公会、柔佛古 庙			
陈宝锦	宽柔学校、 新山白鹤体 育会	新加坡潮州八邑会馆、 颖川陈氏公会、柔佛广 东会馆、绵裕亭义山、 柔佛古庙			
陈俊士	新山白鹤体 育会	柔佛潮州八邑会馆、颖 川陈氏公会、华侨公 所、柔佛古庙			
傅岳初		柔佛潮州八邑会馆		新山筹赈会	
黄振杰	宽柔学校	柔佛潮州八邑会馆、 华侨公所		新山筹赈会	
黄泰有*	宽柔学校	柔佛潮州八邑会馆、 华侨公所			
郑两叙	宽柔学校				

谢少石	不详				
刘廷梅		柔佛潮州八邑会馆			
蔡汉初	宽柔学校	华侨公所			
琼州帮					
邢诒鸾	宽柔学校	琼州会馆、新加坡邢氏公会、华侨公所		国民党、新山筹赈会	
周成兴	志声书报社	新加坡周氏公会、新山中华公会、琼州会馆	新山中华商会、新山咖啡酒商公会	国民党、新山筹赈会	
林熙轩	琼州琼海中学、文昌中学、志声书报社	琼州会馆、全马琼联合会	新山咖啡酒商公会	国民党、新山筹赈会、国民党星洲交通部、星洲与新山筹赈会等	太平局绅
郭远声	宽柔学校	新山琼州会馆华侨公所、柔佛古庙		新山筹赈会	
翁开璋	宽柔学校、琼海中学、文昌中学、志声书报社	新山琼州会馆、琼侨联合会		国民党、新山筹赈会	
梁安统	居銮华侨学校			同盟会	
符大炳	培智学校、琼海中学、爱群书报社、石叻书报社			同盟会、国民党、丰盛港筹赈会、琼侨救济难民会	市政局议员
陆宇聪	不详				
卢鸿云	班兰学校			班兰华侨筹赈会	
韩京彝	宽柔学校、育英学校	新山华侨公所		国民党	

注一“*”为被战前日本情报机构“台湾总督府临时情报部”认为是南洋华侨有力者。
资料来源：同表2.7。

一般上，这些商人大多同时参与一个以上的社会组织，除了帮群性质的组织，他们也参与超帮群的组织，并在这些组织中担任要职，例如总理、受托人、董事或是执委等。由此可见，新山商人在投入各种社会组织及公益活动的同时，无形中已将资金转换为社会地位，因此投入的越多，在其帮群内部以及新山华人社会中的社会地位便越高。例如，福建南安籍富商卓亚文在1920年代曾为宽柔学校、华侨公所贡献巨资，故他也担任两个机构的总理；潮州澄海籍的富商陈合吉在1930年代曾资助多个团体，因此也担任柔佛潮州八邑会馆、新山华侨公所、新山筹赈会等的总理之职。

这些在华人社会中具有影响力的商人，有的也引起日本情报机构的注意，他们的名字或商号被记录在极密的《南洋华侨有力者名簿》¹³⁹之内（照片2.10）。

姓	名	住	所
永	茂	亞羅士打門牌五十五號	
光	大	亞羅士打門牌十六號	
利	生	亞羅依勿拉門牌四十五號	
利	有	亞羅士打門牌廿四號	
李	亞	亞羅士打門牌五十一號	
卓	亞	亞羅士打門牌四十四分之三	
怡	隆	亞羅士打門牌三號石	
和	昌	亞羅士打門牌廿一至廿一號	
陳	興	亞羅士打門牌廿九號	
陳	昌	亞羅士打門牌廿一至廿三號	
陳	裕	亞羅士打門牌十一號	
陳	成	亞羅士打門牌七號	
陳	成	亞羅士打門牌十七號	
陳	成	亞羅士打門牌十七號	

照片2.10: 《南洋华侨有力者名簿》内的新山华人领袖

由于资本雄厚加上在帮群内具有影响力，他们往往与柔佛皇室或是英政府关系良好，除了受封拿督或英皇的太平局绅等荣衔外，也有人受委为政府部门中的顾问、议员等官职。此外，许多商人都具有国民党或同盟会党员的身份，且对原乡有相当多的投入，反映这些新客商人与原乡政府的密切关系，以及对新生“中华民国”的强烈认同。

在此时期的商人阶级之中，当然不乏身为义兴公司领袖的商人，但他们在其他各籍商人为首的上层社会里，所占的比例较少。

二、非义兴谱系商人社会底下的义兴领袖

1900年代以后，随着柔佛椒蜜经济的衰退以及柔佛国家控制力的加强，国家对于义兴公司的依赖开始降低，最终使政府分别于1916和1917年解散义兴公司和废除港主制度，此举严重影响了义兴公司在新山及全柔的

¹³⁹系由台湾总督府临时情报部编印出版的“极密”工作手册，里面搜集了当时香港、越南、菲律宾、泰国、马来亚、新加坡、砂拉越、印度尼西亚、缅甸等地区的华人领袖、商号、学校、会馆、社团的名字和地址。此书后来被台湾中华学术院南洋研究所重刊翻印，题为《三十年代南洋华侨领袖调查报告书》。

柔佛新山华人社会的变迁与整合：1855-1942

地位。在这时期，上层对下层社会的控制不再只是义兴领袖的专利，他们对新山华人社会的垄断权已大为减弱，这时期活跃于新山的义兴领袖主要有林亚相以及余南寿二人。

（一）林亚相

1. 出生经历

林亚相为新山义兴公司的“二兄”，原籍潮州府潮阳县，他在1860至70年代间，便南来新加坡谋生当学工，大约在1880年代之后前往新山发展。

2. 在新山的发迹

林亚相以新山为基地，投资兴楼和哥打丁宜地区新和兴港、新德兴港、新和林港、新长兴港的椒蜜种植，并在这些地区的港脚经营赌馆、当铺以及鸦片、酒类的买卖。此外，他在获得政府赋予柔佛地区伐木的专利权后（柔佛潮州八邑会馆，1977：162），便开设新兴、新茂枋廊，自行包办伐木、加工出口的生意。林亚相与柔佛政府的关系密切，除了受封为拿督之外，柔佛苏丹也于1892年授予今天新山市街外围新甘光（Stulang Laut）一带的土地，让其发展成为甘榜亚相（Kampung Ah Siang）。在甘榜亚相内，他拥有港主般的权力，能够经营赌馆、当铺、鸦片、酒类的生意，当地目前还保有一条以林亚相为名的街道。此外，在林亚相于1917年去世时，中国驻新加坡总领事胡惟贤也为其墓碑题字，足见林亚相与各地政界的良好关系。

3. 公益事业的投资

在生意大有所成的同时，他也积极投入宽柔学校的建校工作，并在内担任副总理一职。

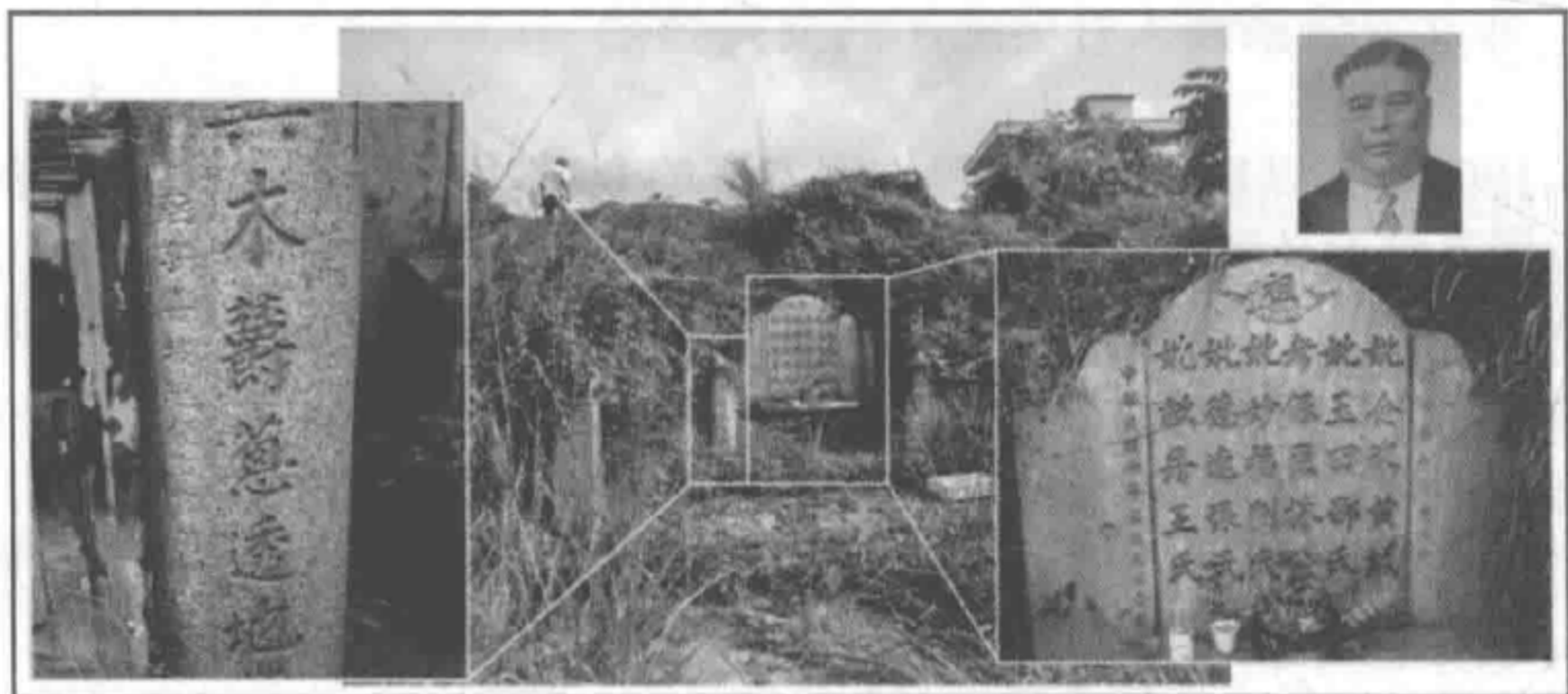

照片2.11：位在新甘光的林亚相墓

（二）余南寿

1. 出生经历

余南寿为新山义兴公司的“先生”，出生在本地的义兴公司家族，¹⁴⁰父亲余邦道¹⁴¹为义兴公司白扇。余南寿自小在新加坡受中英文教育。

2. 在新山的发迹

余南寿在新山除了家族的产业之外，也从事律师书记和法庭传话人的工作，因此熟悉国家法律。余南寿与政府关系也十分密切，他不仅受委为监狱和、疯人院巡察员以及市政局议员，政府也将现今新山柏兰宜（Pelangi）City Plaza一带的地方40英亩的土地，让其开辟为甘榜亚九（Kampung Ah Kaw）。

3. 公益事业的投资

社会上，余南寿为柔佛潮州八邑会馆的发起人之一，并担任会馆的首任总理，他也在宽柔学校和华侨公所内担任重要职位。

据上可以得知，后期新山的义兴领袖和一般的商人没太大的区别，这些领袖从事各种生意投资，有的甚至在政府部门底下当公务员。他们与政府关系良好，也积极投入各种社会组织和公益活动，从中提升社会地位。由此看来，进入20世纪，随着国家机制的强化、椒蜜经济的衰退，以及义兴、港主制度被封禁以后，义兴重要人物大多已经不具备19世纪会党领袖般的会党色彩，且未被赋予如同甲必丹或是妈腰般，治理下层社会的特殊权力，故已非主导新山华人社会的主要社群。

一般而言，后期的义兴领袖无论是在经济实力或是社会地位上，皆不一定能和一些资本雄厚的商人相比，因此可以发现在新山一些重要的团体如宽柔学校、华侨公所和柔佛潮州八邑会馆的管理层中，义兴领袖的地位并不是特别突出，有些非义兴谱系商人的社会地位甚至在这些义兴领导人之上。（表2.9）

¹⁴⁰ 其出生地点应为新山或新加坡，确切地点不详。

¹⁴¹ 余邦道即余双就（张礼铭，2013：91-92）。

表2.9: 宽柔学校、潮州八邑会馆、华侨公所战前历届正副总理一览表

宽柔学校（1913年-1941年各届）									
职称	姓名（籍贯）	姓名（籍贯）	姓名（籍贯）	姓名（籍贯）	姓名（籍贯）	姓名（籍贯）	姓名（籍贯）	姓名（籍贯）	姓名（籍贯）
总理	黄亚福（粤）	黄亚福（粤）	卓亚文（闽）	卓亚文（闽）	黄光炎（粤）	余柏川（潮）	陈合吉（潮）	黄树芬（粤）	黄树芬（粤）
副理	林亚相（义兴）	林进和（义兴？）	黄光炎（粤）	余柏川（潮）	黄泰有（潮）	陈合吉（潮）	徐文治（闽）	郭钦端（闽）	徐文治（闽）
柔佛潮州八邑会馆（1934年-1941年各届）									
名誉总理	黄泰有（潮）								
	洪松宽（潮）	黄泰有（潮）							
总理	余南寿（义兴）	余南寿（义兴）	陈全奎（潮）	陈合吉（潮）					
副理	陈全奎（潮）	陈全奎（潮）	陈合吉（潮）	陈全奎（潮）					
华侨公所（1922年-1941年各届）									
名誉总理	卓亚文（闽）	卓亚文（闽）							
总理	林进和（义兴？）	余柏川（潮）	陈合吉（潮）	黄树芬（粤）					
副理	黄泰有（潮）	郭钦端（闽）	徐文治（闽）	徐文治（闽）					

注一：宽柔学校正副理名单以1963年版的《宽柔五十年纪念刊》为依据。仅“总理：卓亚文；副理：余柏川”的资料是根据仅存的战前资料——《1926年宽柔校刊》的董事名单而增添。

注二：籍贯“粤”者系指广府的商人；“闽”者指福建商人。

注三：尚有其他如董事、司理、财政、查账、文书等职位均由各籍商人所担任，故在此不一一列出。

注四：原出处并无标示年代。

注五：林进和为柔佛19世纪末20世纪初的港主，但他的义兴身份至今仍有争议，新山早期的华社领袖如黄树芬，以及一些文史工作者如吴华、舒庆祥都认为林进和为义兴最后一任领袖（宽柔金禧纪念特刊编委会，1963；吴华、舒庆祥，2007：197）。而文史工作者张礼铭（2013：94）则根据档案文献指出林进和只是义兴解散时的清盘师，并非义兴领袖。

资料来源：

1. 宽柔学校（1926），《柔佛宽柔学校季刊（第一期）》。新山：宽柔学校。
2. 宽柔金禧纪念特刊编委会（1963），《宽柔五十年纪念刊》。新山：宽柔中小学董事会。
3. 柔佛潮州八邑会馆（1983），《柔佛潮州八邑会馆金禧纪念特刊》。新山：柔佛潮州八邑会馆。
4. 新山福建会馆（1993），《新山福建会馆成立六十六周年纪念暨主办福联会第十七届及福联青第八届第二次全国常年代表大会》。新山：福建会馆。
5. 新山中华公会（1997），《新山中华公会75周年纪念史料专辑》。新山：中华公会。

据上表，在宽柔学校的领导层方面，义兴“二兄”林亚相的地位在广府帮富商黄亚福之下。潮州八邑会馆和华侨公所的领导为义兴领袖，但尚有名誉总理一职为非义兴谱系的商人所担任。此外，这些义兴领袖在上述社会团体担任要职的时间不长，且仅在初始阶段，¹⁴²因此越往后期，非义兴背景的商人在新山华社所扮演的角色越重要。

总体而言，义兴公司在20世纪以后新山华人社会中的影响力逐渐淡化，其领袖也在商人为首的新山华人社会中，与其他各籍商人共同进行各种互动，成为其中的一环。

贰、非义兴谱系商人领导下的新山底层社会

各籍商人进驻新山市街后，产业发展开始迈向多元化，由于各种产业都需要大量的劳动力来提供服务，因此有越来越多的移民选择前往新山谋生。相对于开发初始阶段，1880年代末以后进入新山的移民更具有自主权，因此性质上属于自由移民。这些自由移民都在各个商人底下工作，商人与底层劳工的关系建立在工作机会、伙食、住宿与谋生技能的提供上：

一、工作机会的提供

一般上，在帮群区隔明显的社会里，人们大多只懂得本身的方言，为了沟通方便，商人们都倾向于招募自己的同乡或有血缘关系的宗亲前来协助。在此情况下，商号头家除了对下拥有雇佣关系之外，也扮演了族长的角色，此一情况常见于新山许多商号之中。以下，研究从新山义兴有关的商人和非义兴谱系的商人中，列举3个商业家族所经营的商号加以说明，¹⁴³其中包含潮籍义兴领袖林亚相所经营的新兴、新茂号枋廊，以及非义兴谱系商人黄泰有、洪松宽（潮籍）经营的怡泰隆号杂货店，和黄亚福（广府籍）开设的义建筑公司（图2.7）。

¹⁴² 林亚相于宽柔学校创办的5年后（1917年）逝世；余南寿在潮州八邑会馆第三届以后，便没有出现在管理层内，直到战后才担任会务顾问，他于1939年逝世。

¹⁴³ 由于与义兴有关的商人，多以潮州人为主，因此在非义兴谱系的商人之中，研究分别在新山两个主要帮群（潮州、广府）之中，选取一例，来加以说明。这三个案例除了都是新山有名的大家族之外，案例的选择主要源于其商号家族成员的背景资料较为完整，详细资料可参见吴华的《新山华族人物志》。



图2.7: 各商号内部主顾关系示意图

根据以上三个个案，无论是非义兴谱系商人或是义兴领袖所经营的商号，头家与工人之间都有血缘及地缘关系。在林亚相经营枋廊生意的新兴、新茂两号，其三名主要学工之中，便有一名为其侄子，另两名则为说同样方言的同乡。新山19世纪末怡泰隆杂货店是由同为潮州府海阳县的黄泰有和洪松宽合伙开设，前者招徕侄儿，后者与自己的族亲和儿子协助打理生意。经营建筑的广府帮富商黄亚福，协助公司营运的主要人物除了侄儿、儿子之外，也有同为新宁地区相同姓氏的黄姓族人。除了头家的家属外，这些上层的头家长辈为同乡提供工作机会，使这些下层的移民得以在此谋生，构成了内部的上下关系结构。此外，由于华人的商号多为家族事业，因此在传承时，多带有嫡长子的观念，使得各个商号家族色彩浓厚，可被视为是血缘和地缘为基础的家族集团。

二、食、宿与谋生技能的提供

与马新其他地区一样，新山各种行业都普遍存在着学徒制。一般上，一家店内除了头家以外，还会有许多的伙计。按照生产技术的熟练程度又可将之划分为“头手”及“学徒”。头手也称“师傅”或“大工”，他们入行较久，经验丰富，对于各种工作的熟练度较高，故为生产过程的重要人物。头家生意经营兴盛与否，很大程度上也取决于大工的生产质量，而大工也依赖头家的优渥工资，因此这些大工一般与头家有着相互依赖的紧密关系。

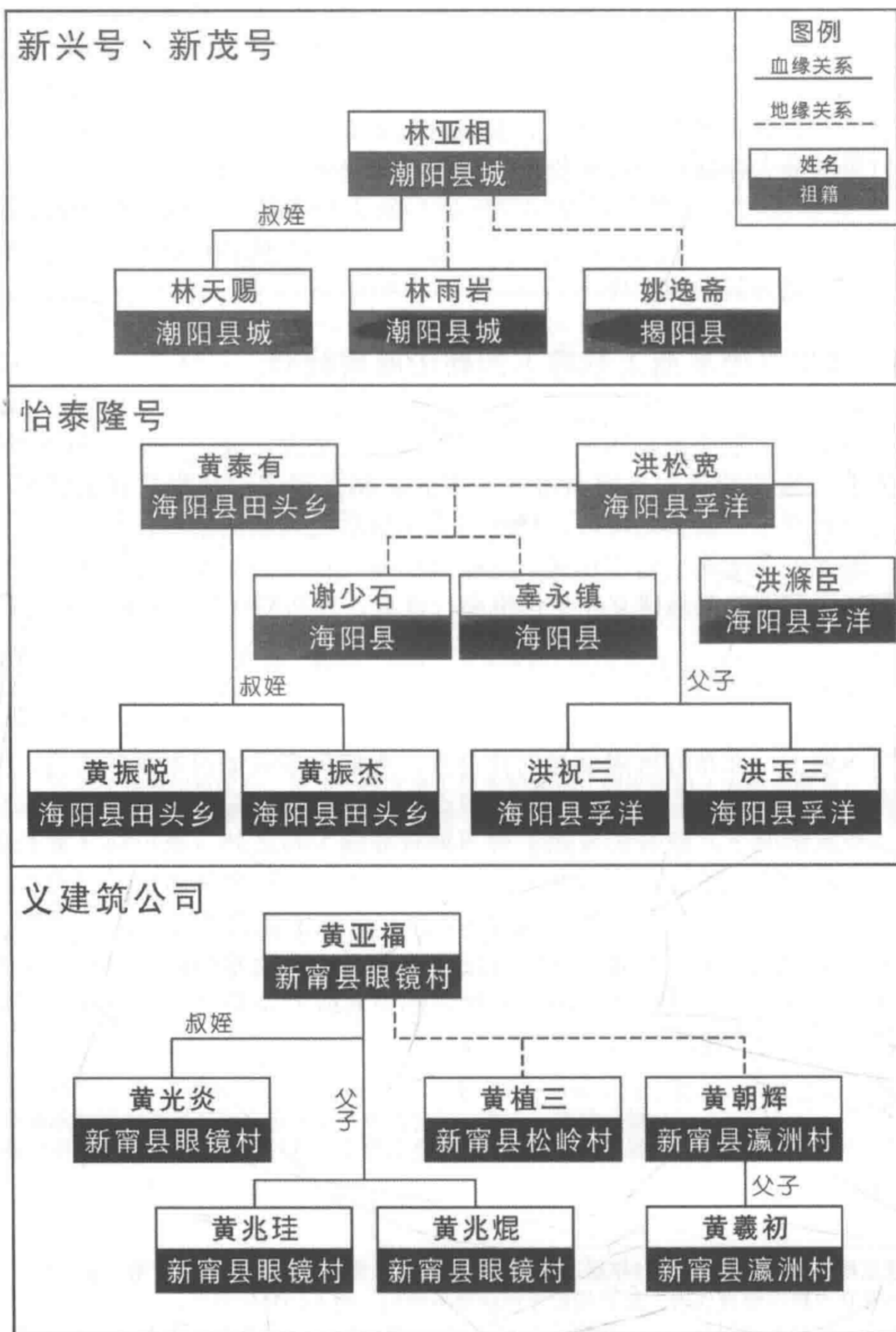
学徒也称“学工”，多为刚入行的新移民，他们经验尚浅，熟练度低，因此工资不高。学工在工作场所中，不会负责任何重要任务，而是被指派到头手旁，从事各种杂事。他们只有认真勤奋工作，才能习得维生手艺。

以1930年开始营业的苏炳衡印务局为例，当时头家约聘请了6名大工和3名学工，由于印务局头家苏炳衡为肇庆人士，因此里面的工人都来自广肇地区，说广府话的移民。这些伙计没有自己的住所，故白天在印务局内工作，夜晚则住在印务局内，一天三餐也由头家所包办，劳资关系紧密。

生产流程上，印刷业专业分工较细，主要分为制版、印刷和装订3大部门，大工主要负责各大部门难度较高的工作。例如手工印制网格线细小的账簿，必须兼顾网格线的工整、对称与颜色的均匀，只有经验老道的头手或大工才能达到最高的良率。学工主要负责倒茶、扫地等杂事，需要时也必须到不同部门协助大工排字、校对、装订、搬运等工作。由于必须确保生产质量与降低时间和资金成本，学工因而较少机会插手重要工作。另一方面，大工也会担心地位被取代，故有时也会有所保留一些重要技巧。

· 柔佛新山华人社会的变迁与整合：1855-1942

在此情况下，学工必须自动自发地勤奋工作，才能熟悉各部门的操作事务。一般上，学工擢升为大工需时2至3年。¹⁴⁴

在一切讲求手工技术的时代，要想获得谋生的技能，都必须从学工做起。而民间所流传的一句俗谚如：“只要有一门手艺就不怕饿死”、“只要肯学肯做就不怕没饭吃”也反映了早期学习手艺与谋生的密切关系。由上可知，这些学徒被聘请后，头家会包办其伙食与住宿，故头家与伙计表面上除了为雇佣关系之外，实际上还包含了技术传承和食宿的提供。有些有吸食鸦片、饮酒、赌博或嫖妓的嗜好伙计，与头家之间甚至还有债务上的关系。

由以上两点可以得知，自由移民无论在南来的过程、来此所从事的工作、食宿、谋生技能的取得，或是资本的累积，都必须依赖上层各籍商人或头家的支持，形成商人领导下的底层社会。

叁、非义兴谱系商人领导下的华人社会特色

总体而言，作为国家的政治经济核心，新山也开始有非义兴背景的商人进驻，这些商人不仅只有潮州人，而是来自各个帮群，他们为新山这个首善之区的建设提供各种服务。经过多年的经营，这些商人累积了巨额的资金，经济实力逐渐赶上新山的“老客”-义兴领袖，进而也成为政府依赖的对象之一。在社会上，这些新客商人积极投入各种社会公益活动，从而提升社会地位，因此新山的华人经济领袖往往与社会领袖的角色重叠。在这些商人底层，则是跟据同乡招募原则，从各自原乡所招徕的自由移民。商人透过工作机会的提供以及谋生能力传授，从而建立起对新移民由上而下的领导关系（图2.8）。相较于具会党色彩的义兴公司，商人对底层移民的绝对控制程度较弱。

¹⁴⁴ 报导人为头家苏炳衡次子苏国基（77岁，1933年生）。在打金行方面，学会行内基本的技术也需时1年，但要在手艺上有精湛的表现则需花更长时间。（报导人为广珍德记金铺东主张润德之孙，1950年代生。访谈时，张润德的女儿也在现场）



图2.8: 商人、底层社会及国家关系图

实际上，在时间发展的轴线中，义兴领袖和非义兴背景的商人在新山的社经地位出现消长的现象。柔佛地区甘蜜、胡椒经济的衰退影响了义兴领袖的经济实力，此外，国家控制力增强以及统治者有意无意地扶持其他帮群的商人，大大影响了潮州义兴的影响力，到了马来属邦时代，在英国势力的介入下，甚至使他们成为非法人物。因此进入20世纪以后，新山义兴领袖的地位明显滑落。

义兴公司势力的下降是渐进的，此一事实明显反映在新山义山墓碑的“冢”字碑与一般墓碑的比例之中（图2.9）。另一方面，非义兴谱系的商人则在此时间轴中，藉由市街商业和橡胶经济的掌控，逐渐累积实力，在社会和经济方面所扮演的角色加重，取而代之成为政府依赖的对像，也逐渐成为后期新山华人社会的主导者（图2.10、2.11）。

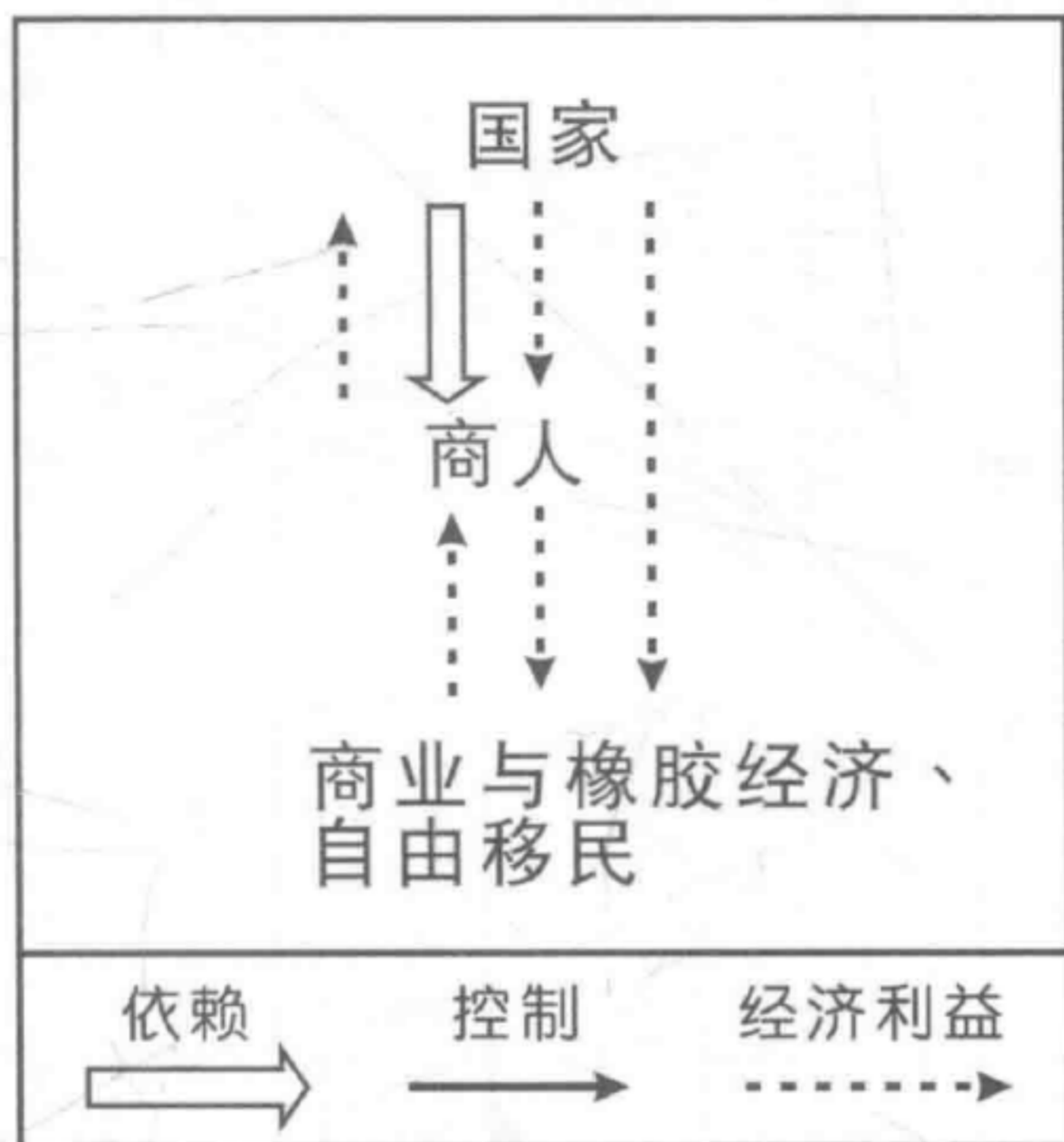

图2.9: 绵裕亭义山“冂”字碑与一般墓碑之比例

资料来源: 2010年1、2、7、8、9月田野调查

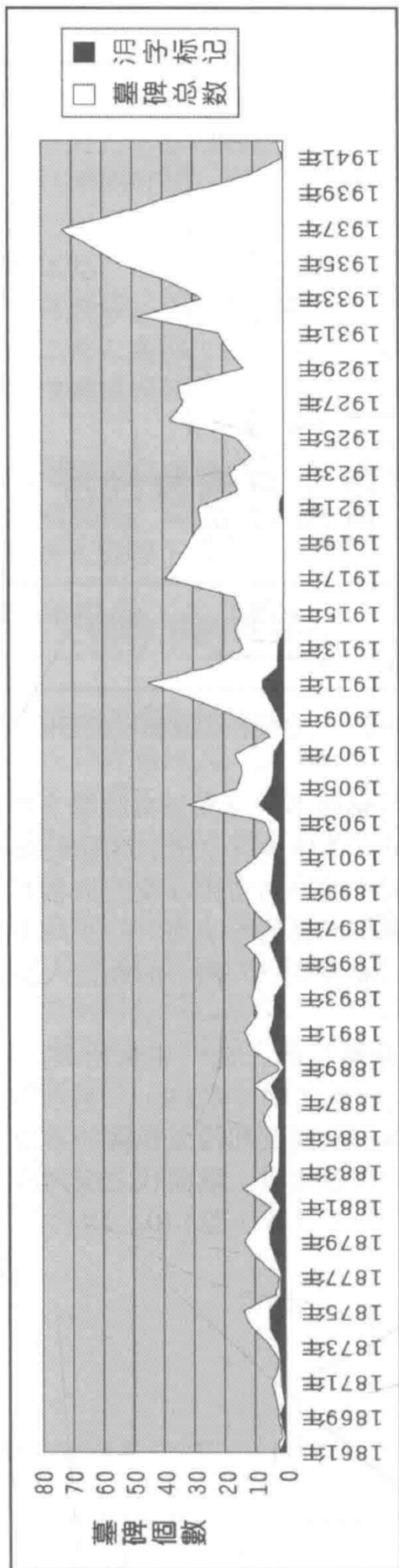

图2.10: 义兴领袖与一般商人在新山社经地位的消长模式图

注：模式图并非以确切数据为基础因此设定两项假设。假设1：商人社经地位和国家力量稳定增加。假设2：义兴领袖的地位在阿布峇卡逝世后开始下滑，于1916年义兴解散后大幅下跌。

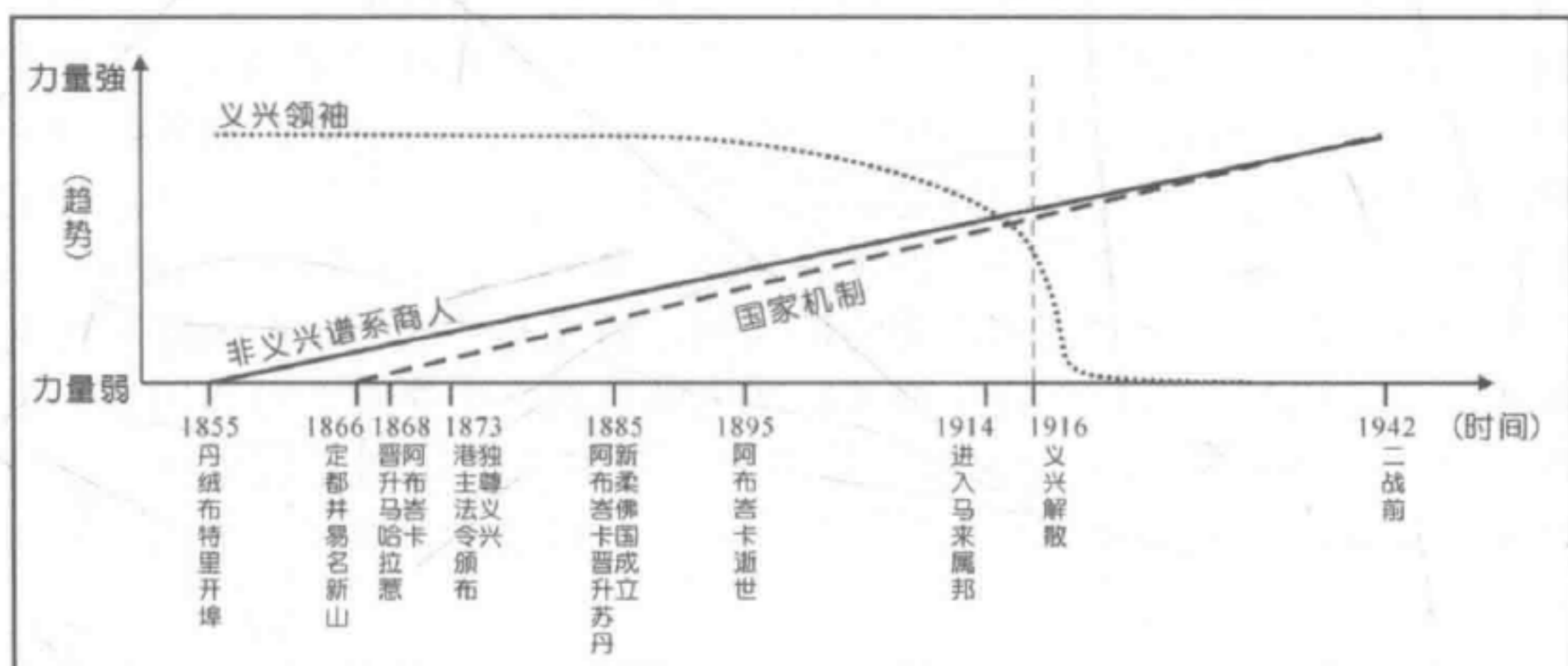

图2.11: 19世纪和20世纪的新山华人社会结构

在人口的帮群结构上，本研究将绵裕亭义山20世纪以后所出现的墓碑整理成表2.10。在20世纪新山华人人口的组成上，可分作以下两个阶段来谈：

一、1901-1920年

在此期间使用义山者共有353个样本，当中潮州墓占26.1%、广府30.9%、福建17.8%、海南12.2%、客家5.1%、福州5.4%、兴化1.1%、其他0.6%。显见20世纪新山人口较之前有大幅增加，帮群人口比重差异

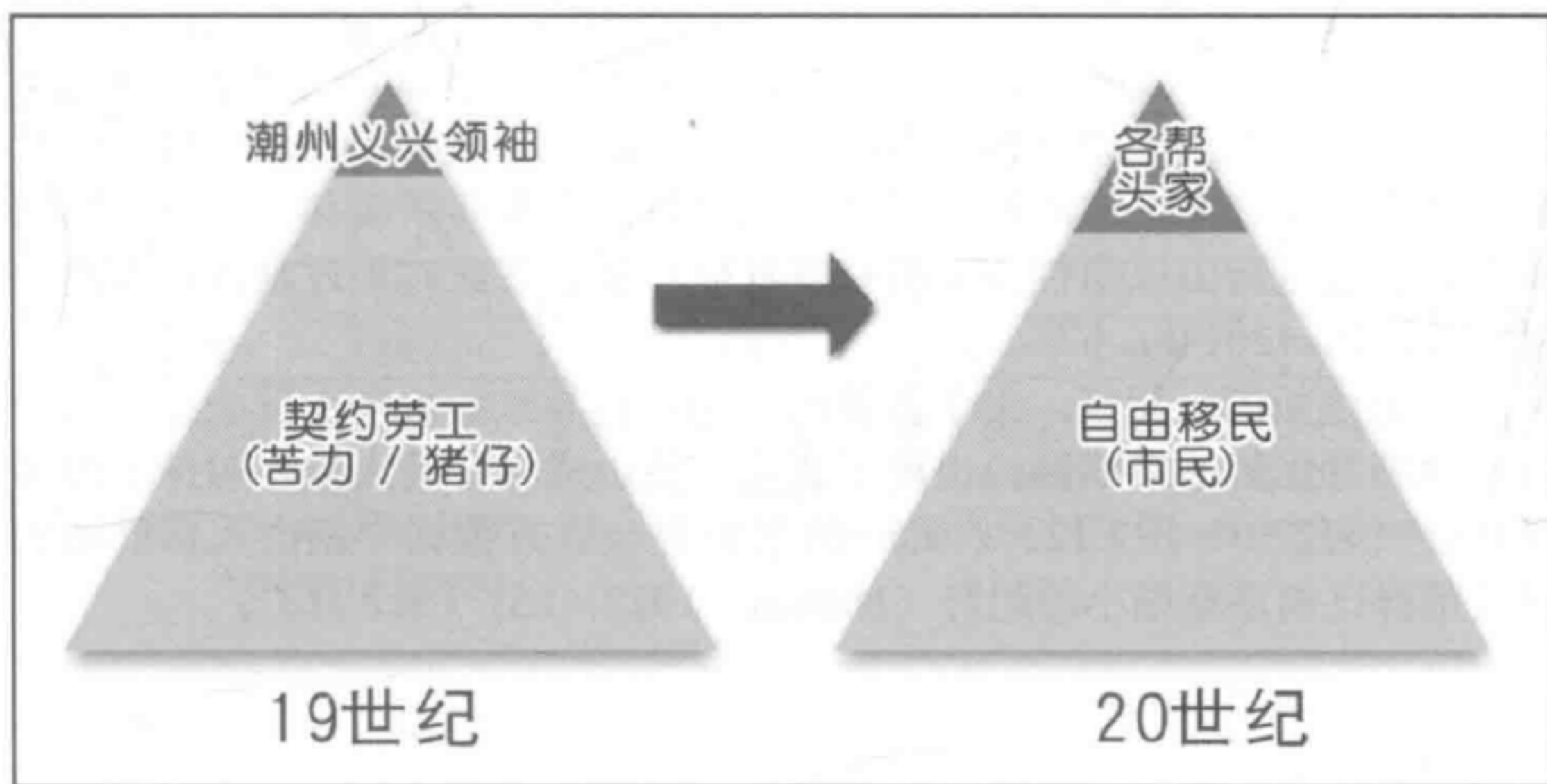
柔佛新山华人社会的变迁与整合：1855-1942

缩小。值得注意的是，在此阶段的潮州墓只比前一阶段的多出24个，相对地，广府墓则大幅增加了83个，使得广府人的墓碑数超越了潮州人。但此一现象在下一个阶段（1921-1942）中，又呈现逆转的趋势，因此估计为样本数上的误差。不过可以确定的是，潮州人的主导地位明显淡化，他们在此期间已不是新山市街唯一的优势群体，其他帮群如广府和福建帮的人口数也逐渐赶上，成为具有影响力的大帮。特别是广府帮，在1880年代末黄亚福发迹以后，人口便逐年增多，成为新山的二大帮群。总体而言，迈入20世纪以后，新山出现人口大量增加、帮群人口比例差距缩小，且帮群杂异度提高等的现象，显见新山华人社会，已逐渐呈现多元化的社会风貌。

二、1921-1942年

这时期共有1,056个墓碑样本，在人口数上几乎呈现倍数增长，涨幅接近三倍，显示新山的人口规模再次大幅提升。其中潮州墓占了36.6%、广府17.7%、福建15.7%、海南9.7%、客家10.2%、福州7.0%、兴化1.3%、广西0.9%和其他1.9%。这时期的帮群比例与前一阶段相比，并无显著变化，各帮势力持续趋向平均。此外，除了主要帮群比重差距缩小外，也发现新山五大帮以外的其他祖籍来源开始变多，如河南、浙江、上海、江苏、槟榔屿等地。在性别比方面，这时期的男女比例悬殊的现象有所缓和，女性人口比重提高，显见新山以男性为主的移垦社会特质已在此时期逐渐淡化（白伟权、陈国川，2014b：67）。

在上述新的时代里，由于各帮的兴起，也导致新山华人社会中，以潮州人为绝对优势的帮群结构出现了变化，新山成为各帮人数相对持平的多元社会（表2.10、图2.12）。此一结果也符合官方数据中新山人口的增加以及帮群比例逐渐缩小的趋势（Nathan，1922：85）（表2.11）。

表2.10: 20世纪绵裕亭义山内墓主的祖籍来源表

祖籍 年代	单位	广东省						福建省				客家	广西省	其他	总数	男 (人)	女 (人)	性别比 (男=1000)
		潮州府	广州府	肇庆府	高州府	琼州府	雷州府	泉州府	漳州府	福州府	兴化府							
1901年 1920年	墓碑 个数	92	92	14	3	43	3	51	12	19	4	18	0	2	353	281	123	437.7
	%	26.1	26.1	4.0	0.8	12.2	0.8	14.4	3.4	5.4	1.1	5.1	0	0.6	100			
1921年 1942年	墓碑 个数	387	145	35	7	102	0	130	36	74	14	108	9	9	1056	765	571	746.4
	%	39.6	13.7	3.3	0.7	9.7	0	12.3	3.4	7.0	1.3	10.2	0.9	0.9	100			

注解与资料来源同表2.6。

表2.11: 1911和1921年新山市华人族群结构官方统计表

籍贯 年份	潮州 Tiechiu	广东 Cantonese	福建 Hokkien	海南 Hailam	客家 Hakka	总合	性别比
	(%)	(%)	(%)	(%)	(%)	(%)	(男=1000)
1911年	34.4	25.1	15.4	6.5	8.5	89.9	541
1921年	29.9	29.7	18.4	9.2	7.9	95.1	443

注一：广东指的是来自广州、肇庆两府的移民，福建主要指来自漳州、泉州两府的移民。

注二：1911和1921年的官方统计中没有列出福州、兴化、福清、广西等地的移民比例。

资料来源：Nathan, J. E. (1922). *The Census of British Malaya 1921*. Straits Settlements, Superintendent of Census.



图2.12: 19世纪至20世纪新山人口数与帮群结构变化图 (1861年-1942年)

资料来源: 2010年1月、2月、7月、8月、9月, 2011年1月、2月、7月, 2014年8月16、17、18日绵裕亭义山田野调查。

上述族群结构逐渐多元化的现象也可由新山一些以帮群为单位的会馆或社团的成立时间得到对应（表2.12）。

表2.12：新山各帮群组织的成立时间

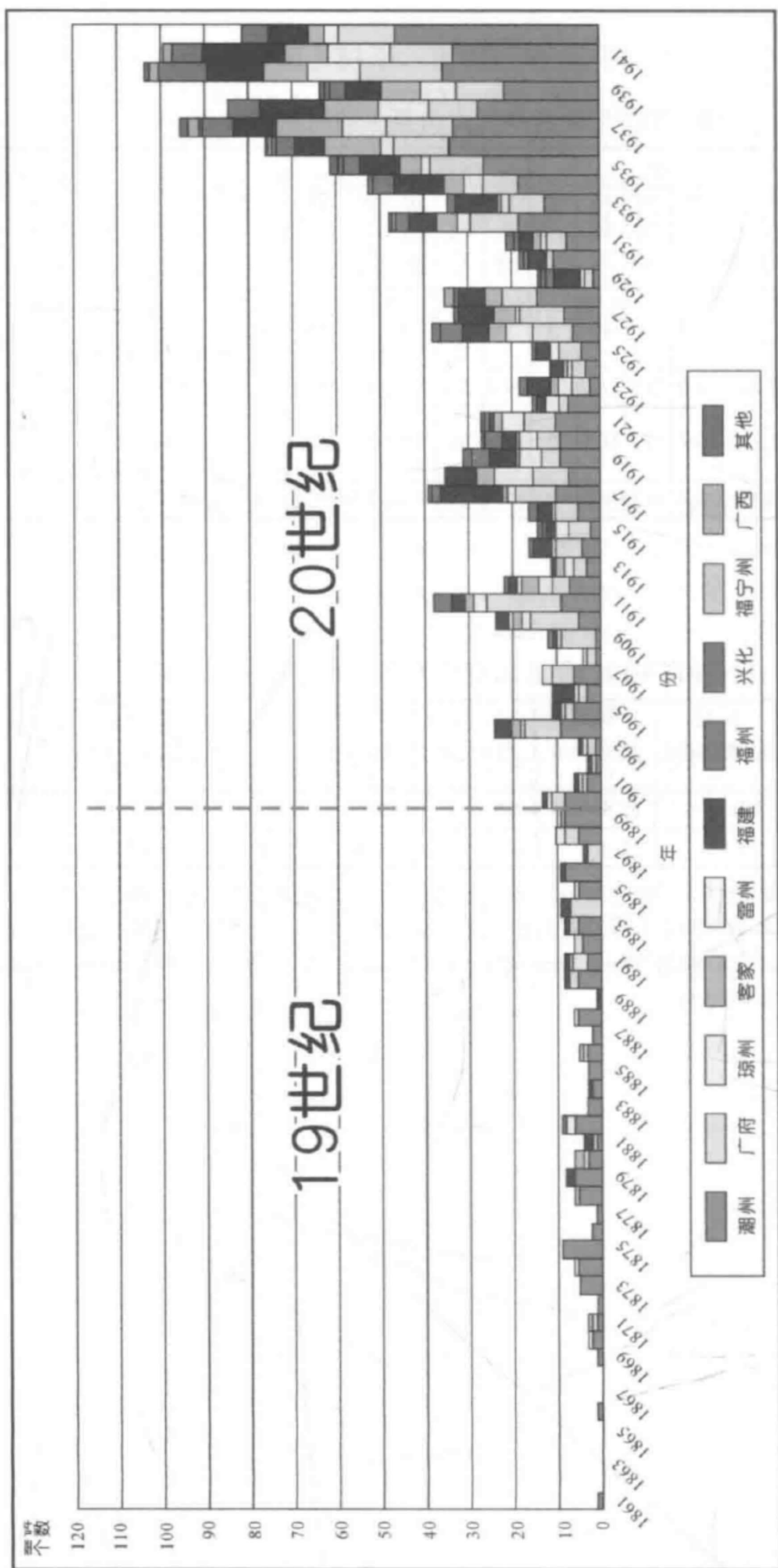
组织名称	成立年份	说明
广肇会馆	1878年	
琼州社	1881年	后为琼州会馆
新山同源俱乐部	1927年	客家人组织
福建会馆	1927年	
永德会馆	1929年	永春与德化地区的地缘组织。原为约1925年以前成立的桃源俱乐部
柔佛潮州八邑会馆	1933年	
闽侨俱乐部	1936年	福州人组织，于1960年代改称新山福州十邑会馆

注一：虽然各个帮群结社的时间可能更早，但往往因人数不多，而没有留下纪录，或出现断层（如“客社”），因此会馆的成立能反映该帮群人口已达到一定数量。

注二：一般认为，新山之前以潮州人为多，有小汕头之称，对上也有义兴公司，因此没有潮州人的地缘组织。直到义兴公司解散后，才有柔佛潮州八邑会馆的成立（林亚加，1977：52；曹盛干等，1994：111；郑良树，2004：175）。

第三节 行帮专业化下的社会分工

“...新加坡华人从事各种不同的职业与行业，包括教员、撰稿人、出纳员、小店主、药剂师、棺材匠、杂货商、打金匠、银匠、白铁匠、铁匠、染工、裁缝师、理发师、鞋匠、编篮匠、渔夫、锯工、造船师、木匠、建筑师、石匠、烧石灰工、制砖匠、海员、渡船船夫、制砚莪工、酿酒师、甘蜜园、甘蔗园、荖叶园、胡椒园和豆蔻园种植人、演员、糕饼小贩、生果小贩、驮夫、相士、游手好闲之徒（他们没有工作，人数也不少）、乞丐以及每晚出动干案的恶棍—小偷。...”¹⁴⁵（Siah U Chin, 1848: 284）

¹⁴⁵有关此短文的翻译可参见叶书德（1993）译的《新加坡华人百年史》以及张清江（2010）译的《移民、建筑商、企业家：黄亚福传》。

柔佛新山华人社会的变迁与整合：1855-1942

以上是早期新加坡华人领袖余有进¹⁴⁶对当地1840年代华入市街情景的描述。¹⁴⁷可以看出，市街聚落的产业活动以商业贸易为基础，不仅行业多元，分工也更为细致。作为柔佛国都，新山为一个典型的市街商埠，是全国物产的集散中心，因而成为政商名流的聚集基地，这里商业色彩浓厚，产业活动繁盛。

壹、新山市街各行业的帮群分工

新山开埠之后，便成为柔佛潮籍胡椒、甘蜜贸易商的驻扎基地，由此也带动其他产业以及市街的发展。

余有进所提及的各种行业也同样出现在早期的新山。到后期，随着产业与技术的革新，新山市街所出现的服务项目更为多元，以下列举20世纪以后新山市街常见的各类商店，包含：汽车大灯、五金建材、中药、木材加工、牛肉、牙科、古董、布疋、生果、白铁、印刷、西药、汽水厂、汽机车修理、京菓粮杂、人力车、典当、金饰、妓院、建筑承包、洗衣、洋货、美发、轮胎、修车、家私、旅店、柴炭、纺织、烟酒、诊所、运输、电器、制秤、饼干、剧院、猪肉、鞋子、机械、橡胶收购、烧焊、咖啡餐饮、煮炒餐饮、酱料、钟表、面包生产、摄影、罐头雪藏等45种行业，这些行业都由新山各个帮群的居民所经营（表2.13）。

表2.13：新山市街各行业的商号家数（按帮群）

服务项目	帮群						
	潮州	广(肇)府	琼州	客家	福建		
					漳、泉府	福州府	兴化府
京菓粮杂	43				1	1	
餐饮			23			6	
轮胎修车	1						13
金饰	3	10					
建筑承包		2					
木材建材	3				7		
五金建材	1	1		1	1		

¹⁴⁶ 余有进为新加坡潮籍富商（澄海县月浦），在新加坡开埠时便在新加坡发展甘蜜种植。除了潮州话之外，他也懂得英语和马来语，因而与欧洲人和天猛公关系良好，成为当时新加坡最有影响力的华人领袖。当时新柔一带民间流传的俚语“陈天蔡地余皇帝”中的余皇帝便是指余有进。

¹⁴⁷ Vaughan在其经典著作“*The Manners and Customs of the Chinese of the Straitsments*”中所提及的华人所从事的行业类别更多，详见Vaughan, 1879:16。

妓院		8					
橡胶收购				1	6		
柴炭	4						
洋货	4			5			
中药				7			
家俬					3		
烟酒	1		4				
汽机车修理		4					
汽车大灯					1		
中西药				1			
牛肉						1	
牙科		1					
古董					1		
布疋	1						
生果	1						
白铁				1			
印刷		1					
西药		1					
汽水厂			1				
典当		1		1			
洗衣		1			2		
美发		2				4	
旅店		3					
纺织	1						
诊所						1	
运输	2						
电器		1			1		
制秤	2						
饼干	2		1				
剧院	1						
猪肉	1				1		
鞋子				1			
机械		1					
烧焊	3						

酱料		1					
面包生产			1				
摄影			4				
罐头雪藏			1				
总数	74	30	35	15	24	13	13

资料来源：见图2.14。

马新地区早期华人社会里，各行业大多出现帮群垄断的现象，此现象一直以来都是学界与民间普遍认定的事实（Siah U Chin, 1848、Vaughan, 1879、今堀诚二，1974、陈铁凡，1978、麦留芳，1985b）。帮群与行业挂勾的情形也反映在一些民间的俗语之中，例如：潮州粿条、福建虾面、海南咖啡、客家酿豆腐。

与马来半岛其他华人城镇一样，在上述新山诸多行业当中，有许多行业都出现了帮群垄断的现象，例如橡胶收购、枋廊、家私、京菓粮杂、柴炭、酒楼煮炒、妓院、金饰、中药、洋货、轮胎、公市小贩、咖啡餐饮、摄影、建筑、修车、机械等行业：¹⁴⁸

一、橡胶收购

20世纪之后，橡胶产业取代甘蜜、胡椒成为柔佛国的经济命脉。许多新山商人或头家皆有投资橡胶种植，其园坵所得到的收获，便会卖给橡胶收购商，¹⁴⁹由他们输出国际市场。在1942年二战发生以前，新山市街已出现许多较具规模的橡胶收购商，如南益、泰昌公司、荣泰公司、和安、和成公司、东川树胶有限公司、瑞春号等，这些商号多是由福建人经营的公司。为了确保新山胶商的共同利益，胶商们于1937年筹组“新山树胶商会”，由该时期商会的主要领导人名单可以得知这些具有影响力的胶商系以福建人为主（表2.14）。橡胶贸易的利益庞大，垄断该产业的福建人得以累积雄厚资金，成为新山华人社会具有影响力的人士。

¹⁴⁸ 战前文献并无酒楼煮炒和人力车行业的记载，但两者却有明显的行帮垄断现象。

¹⁴⁹ 一般从事橡胶收购的商家可分为“九八商家”、“二盘胶家”、“出口商”、“厂家”四种（许云樵等，1951）。

表2.14: 新山树胶商会1937年至1945年主要领导人

籍贯		姓名(祖籍)
福建省	泉州府	徐文治(惠安)、史联对(新门外)、陈锡曲(同安)、黄庆云(永春)、林采为(永春)
	福州府	郭钦鉴(闽侯)
广东省	广州府	黄树芳(台山)
祖籍不详		张锡元

资料来源:

1. 新山树胶商会(1989),《新山树胶商会纪念特刊1937-1989》。新山:树胶商会。
2. 宽柔金禧纪念特刊编委会(1963),《宽柔五十年纪念刊》。新山:宽柔中小学董事会。
3. 吴华(2006),《新山华族人物志》。新山:陶德书香楼。

二、枋廊

枋廊(*pang-lông*)也称作火锯厂、锯木厂(*sawmill*),系专门将原木加工制成各种建材,再进行销售或出口的工厂。在以木材为建筑材料为主的年代,木料市场的需求量大,枋廊贸易成为利益庞大的产业之一。截至1942年以前,新山市街较具规模的枋廊约有10家。(表2.15)

表2.15: 新山市街枋廊商号一览表

籍贯	商号
福建(漳泉)	永协兴枋廊、新源隆枋廊、裕发枋廊、仁和枋廊、德成枋廊、致和枋廊、永协成
潮州府	吉品公司、新兴号、松发公司

资料来源:

1. 春光商业服务社(1947),《马来亚商业年鉴》。新加坡:春光商业服务社。
2. 宽柔金禧纪念特刊编委会(1963),《宽柔五十年纪念刊》。新山:宽柔中小学董事会。
3. 2010年7、8、9月田野调查。

从上述枋廊经营者的籍贯看来,这些经营枋廊者以福建人为主。但据了解,在19世纪义兴领袖林亚相得到政府伐木的专利,因此新山的枋廊生意由林亚相所垄断(柔佛潮州八邑会馆,1977)。到了20世纪,枋廊产业逐渐由福建人所主导,原因似乎与义兴公司的解散有关,上述的吉品和新兴两间潮资枋廊则是由之前林亚相的学徒¹⁵⁰所开设与继承而来。

¹⁵⁰ 两人分别为姚逸斋(吉品公司)与林天赐(新兴号)。

柔佛新山华人社会的变迁与整合：1855-1942

三、家俬

家俬是制造及收买家具的产业，后期新山市街的家俬业主要由福建人所垄断，福建人所经营的家俬店主要有3家，分别为、丰茂号、万利号以及南华公司。家俬制造主要依赖经过加工的木材，故上游福建人所主导的枋廊产业多少间接影响了下游家俬产业经营者的帮群身份。

四、京菓粮杂

京菓粮杂所包含的种类繁多，主要售卖有米、糖、油、盐、咸菜、鱼干、燕窝、鱼膘、香料、罐头等干粮杂货，它们都是人们生活日常必需品。（照片2.12、2.13）新山的京菓粮杂商大多都是属于批发贸易性质，虽然商品的单位利润不见得很高，但需求量大，获利多。由于京菓商所卖的干货海味主要为汕头一带所产；白米则来自暹罗，这些物产的上游端都是由潮州商人所控制，使得新山京菓粮杂产业几乎为潮州人所垄断，单在战前的新山市街，便有45家经营京菓杂货的商店，当中只有两家为其他帮群的人所经营（表2.16）。潮州帮垄断京菓粮杂的现象也可见于新加坡、香港和马来半岛各地。

表2.16 新山市街经营京菓粮杂商号一览表

籍贯	商号
潮州府	伍合兴、杰来合、复源兴、利兴号、兴顺号、潮成兴、源顺成、祥盛号、广合兴、陶裕号、华成、荣发、泰利号、合发、振协兴、振顺兴、怡泰隆、余公司、广盛、潮兴记、立盛、广泰隆、松兴利、三万成、陈成吉、郑至川、永庆丰、永顺隆、怡泰兴、陈合兴、巨川、联茂号、海成号、怡兴隆、宏泰、隆盛号、合盛、广生号、广潮义、广生益记、茂盛号、协成、福利号、广兴隆
福州府	东昇号
泉州府	卓合兴号

注：以阴影表示者为新山京菓公会发起时的临时筹委会职员。

资料来源：

1. 春光商业服务社（1947），《马来亚商业年鉴》。新加坡：春光商业服务社。
2. 新山京菓公会（1973），《新山京菓公会复兴银禧纪念特刊》。新山：京菓公会。
3. 郑良树（2004），《柔佛州潮人拓殖与发展史稿》。新山，南方学院。



照片2.12: 马来西亚典型的传统京菓杂货店



照片2.13: 京菓店的广告柱

注: 由于都市的发展, 新山目前已经较少见到传统的京菓杂货店, 因此上述照片并非摄于新山。照片2.12于2012年6月8日摄于霹雳怡保市区; 照片2.13于2014年2月11日摄于柔佛麻坡市区。

五、柴炭

柴炭行系经营火炭买卖、批发的行业。在还未有煤气的时代, 火炭是早期居民升火煮食的燃料, 为生活必需品, 故需求量高。柔佛为本区域主要的柴炭生产地(许云樵等, 1951: 232), 因此新山的柴炭商的市场除了是在市街进行零售之外, 也从事输出贸易, 故利润丰厚。截至战前, 新山市街的柴炭产业主要为潮州人所垄断, 这些经营柴炭生意的商号主要有永利、明顺、吴潮发以及郑顺利4家。

六、酒楼煮炒

“夫姑苏同业, 乃属吾粤之酒楼茶室粉面熟食劳资双方联合组织”(星马姑苏联合总会, 1958: 2) 早期在酒楼从事煮炒餐饮的行业称为“姑苏行”, “姑苏行”虽为业缘团体, 但由于所参与者都是广府、肇府地区的移民, 因此它也可被视为是地缘团体。虽然目前没有看到任何文献记载姑苏组织在新山的活动, 但绵裕亭义山的墓碑却揭露了新山广(肇)府人垄断姑苏行的事实(表2.17)。此外, 新山广肇会馆1907年所立的《兹将倡建广肇会馆各界捐银芳名列》碑文¹⁵¹中所提及的庆云居、若兰轩、云来居、冠珎居等, 极有可能是新山早期的酒楼餐厅。

¹⁵¹ 参见附录4。

表2.17: 绵裕亭义山中与姑苏行有关者之墓碑

籍贯	年代	姓名	备注
顺邑 (广州府顺德县)	宣统三年六月 (1911)	龚永	姑苏慎敬堂
番邑 (广州府番禺县)	辛亥年元月 (1911)	吴添	慎敬堂; 孝男亚伦
香邑 (广州府香山县)	民国元年十一月廿二日 (1912)	冯浩	慎敬堂
	民国十年 (1921)	姑苏大总坟之墓	慎敬堂立

注一: 不同地区的姑苏行有着不同的堂号, 马新地区的分堂包括: 新加坡姑苏慎敬堂、吉隆坡姑苏慎忠行、怡保姑苏慎全行、太平姑苏慎远行、檳城姑苏广存堂、马六甲姑苏慎兴行。新山没有专属堂号, 但根据墓碑调查, 葬于新山者都属“慎敬堂”, 因此新山为新加坡慎敬堂的延伸。

注二: 根据新加坡姑苏慎敬堂代表黄国泉 (星马姑苏联合总会, 1958) 的说法, “慎”字是姑苏各地堂号的主要特色。在绵裕亭也发现有三个刻上“慎福堂”堂号的墓碑 (两个祖籍为肇庆府, 另一没有注明), 虽然此堂号并没有出现在特刊中, 但极可能也是姑苏行的一支。由于尚未确定, 在此先不予纳入, 将另文讨论之。

资料来源: 2010年7、8、9月田野调查。



照片2.14: 祖籍番禺的慎敬堂冯浩之墓
资料来源: 白伟权拍摄 (2010年8月)

七、妓院

妓院的出现与早期男女比例不平等的社会现象有密切关系, 虽然本区妓院的消费者不见得是以广府人为主, 但妓女却多为广府人, 主要原因在于广府地区的社会风气较闽南、琼州来得开放,¹⁵²加上出洋方便, 官吏也不加限制, 使得马来半岛各地的娼妓产业多为广府人所垄断 (黄贤强, 2008: 121-122)。在1907年, 新山至少有8家广府人经营的妓院, 如

¹⁵² 广州较中国其他港市更早接触西方人, 受西方影响也较深 (黄贤强, 2008: 121)。

燕凤妓院、福顺利妓院、漫合妓院、新联发妓院、福和楼妓院、得顺楼、焕香楼，以及冠珍楼。¹⁵³这些妓院的客源来自各帮群。

八、金饰

金饰为一种奢侈品，常为佳节喜庆时的赠礼，在银行业尚未发达时，也常被人们做为储蓄保值之用。与新加坡和檳城等地一样（许云樵等，1951：238；郑永美，2002），新山的金饰业为广肇地区的移民所垄断，截至战前新山市街的12家金铺中，便有9家由广（肇）府人所经营（表2.18、照片2.15）。

表2.18：新山市街金铺一览表

籍贯	商号
广、肇府	高永益、荣益、大兴、广兴、广珍德记、利昌、三昌、广隆
潮州府	正成、陈绵兴、千兴

注一：广隆为新山最早的金铺，约1900年以前便开始营业。（报导人为广珍德记东主张润德之孙）

注二：利昌号原称“叶广丰”

资料来源：

1. 柔南华人金饰商公会（1992），《庆祝本会成立卅六周年纪念自置新会所开幕纪念特刊》。新山：柔南华人金饰商公会。
2. 春光商业服务社（1947），《马来亚商业年鉴》。新加坡：春光商业服务社。
3. 宽柔金禧纪念特刊编委会（1963），《宽柔五十年纪念刊》。新山：宽柔中小学董事会。
4. 郑良树（2004），《柔佛州潮人拓殖与发展史稿》。新山：南方学院。
5. 2011年2月田野调查。



照片2.15：新山直律街上的金铺

资料来源：白伟权拍摄（2011年2月）

¹⁵³ 这些妓院的名称系在1907年（光绪三十三年）广肇会馆落成时的两块木刻纪念碑文“兹将倡建广肇会馆各界捐银芳名列”、“兹将演民铎社班筹款各界芳名列”中（附录4）找到。

九、中药

中药店除了售卖各种中药材之外，还会提供医疗和保健咨询服务。早期华人移民在需要医疗服务时，一般都会求助中药行的抓药师傅或中医，并且购买药材回家自行熬煮。在南洋酷热的环境下，中药店所售卖的凉茶也普遍受到各籍华人的欢迎。因此，在西医还未普及的情况下，中医药服务是当时人们的日常生活所需。截至战前，新山市街主要有7家中药行，它们都由客家人所经营：万春栈、仁春堂、德生济、泰和堂、汇通、春生堂、万生和。



照片2.16：新山泰和堂药行
资料来源：白伟权拍摄（2011年2月）

十、洋货

洋货店主要售卖国外进口的日用品，包含洗发精、肥皂、衣服、鞋子、布疋、玩具等，属于零售性质。截至战前，新山主要的9家洋货产业主要由潮州人和客家人所经营（表2.19）。

表2.19：新山市街洋货店一览表

籍贯	商号
客家	大新、大兴洋货、德隆号、振源逊、新山公司、均和号
潮州府	振成兴、信兴号、联通号、百昌

资料来源：

1. 春光商业服务社（1947），《马来亚商业年鉴》。新加坡：春光商业服务社。
2. 宽柔金禧纪念特刊编委会（1963），《宽柔五十年纪念刊》。新山：宽柔中小学董事会。
3. 吴华、舒庆祥（2007），《新山历史图片集》。新山：中华公会。
4. 2011年2月田野调查。

十一、轮胎、修汽机车脚车、人力车

市街聚落交通繁忙，当地也出现许多提供脚踏车或汽机车维修服务的商家。一般上，这些商家也会兼卖轮胎和零件。截至战前，新山市街这项产业几乎由兴化人所垄断，¹⁵⁴这些商号如下：

嘉盛公司、华昌、益隆、新裕兴、林金龙、新大东、南华公司、大华公司、福怡兴、东兴号、福源兴、林进兴、南光公司、东美。

此外，人力车为早期的大众交通工具，在新山拉人力车的劳工也几乎都是兴化人（林庆德，1997）。¹⁵⁵

十二、公市小贩

公市为菜市场，也称“巴刹”或“巴虱”（*pasar*）。早期新山公市建在纱玉河的河中洲，里面聚集了售卖各种生鲜食品如鸡肉、猪肉、牛肉、羊肉、鱼肉、蔬菜的小贩，他们所售卖的都是人们日常必需品，需求量大。相传新山公市是由潮州人陈大存所建立，到了1900年以后则由潮籍富商陈迎祥家族所承包，公市里面的摊位除了一户牛肉摊和猪肉摊为之外，¹⁵⁶其余摊贩均为潮州人。¹⁵⁷

十三、咖啡餐饮

咖啡店一般为市民早上吃早餐的地方，主要售卖咖啡、茶饮料和面包等一些简单的餐点，属于人们普遍的日常消费。与新加坡、檳城等地一样，新山的咖啡餐饮业同样系由海南和福州人所主导。截至战前，新山市街主要有29家咖啡店，其中23家由海南人所经营；6家由福州人所经营。此外，其业缘组织一新山咖啡酒餐商公会在1946年成立时，发起人也由海南和福州人所组成（表2.20）。¹⁵⁸

¹⁵⁴ 主导此行业的除了兴化人之外，也包含了一些福清人，由于福清县和兴化府地理位置相近，虽隶属福州府，但与兴化府关系较密切，许多居住接近兴化府边境的福清人便说兴化话。故现今许多人也将福清人与兴化人混淆。

¹⁵⁵ 报导人为新山陈燕鸣（出生于1929年）。

¹⁵⁶ 牛肉摊为福州人所经营的新合成（柔佛古庙1932年所建的金炉便由新合成所报效），猪肉摊则由福建人李庆所经营。

¹⁵⁷ 报导人为陈迎祥的侄孙陈燕鸣（出生于1929年）。

¹⁵⁸ 发起人中，有9名海南人，4名福州人。

柔佛新山华人社会的变迁与整合：1855-1942

表2.20：新山市街咖啡店一览表

籍贯	商号
琼州府	海泉号饭食店、泉芳茶餐室旅店、桃源号、新顺发茶室、泉兴号、会泉香、东园茶餐室、泉成旅店餐室、会心园、新华美、兴记号、琼珍园茶室、新珍餐室、廉泉号、华美餐室、溢盛号、美南香、新锦珍、群商、锦兴酒吧旅馆、锦兴茶室、新悦香、东成
福州府	榕南洲、锦洲酒店、永乐园、福振兴、复顺、榕南居

资料来源：

1. 春光商业服务社（1947），《马来亚商业年鉴》。新加坡：春光商业服务社。
2. 新山咖啡酒餐商公会（1996），《新山咖啡酒餐商公会金禧纪念特刊》。新山：咖啡酒餐商公会。
3. 宽柔金禧纪念特刊编委会（1963），《宽柔五十年纪念刊》。新山：宽柔中小学董事会。
4. 吴华、舒庆祥（2007），《新山历史图片集》。新山：中华公会。
5. 2011年2月田野调查。

十四、摄影

早期摄影照相是较为奢侈的消费活动，人们大多在佳节期间才到相馆拍照。战前新山的摄影业主要由海南人所主导，市街中4家相馆都由他们所经营：柔佛摄影室、昭华影室、白雪影室、美的影室。

十五、建筑承包

主导新山建筑产业的多为广府人。新山大批广府人的移入主要与广府籍建筑商黄亚福有关，黄亚福所经营的建筑承包公司在新山市街修建了大量的屋宇，由此奠定广府人在建筑领域中的地位。

十六、修车、机械

新加坡英殖民政府部门底下从事各种机械修理工作者多为广府人，使相关技术能流传于广府社群之中。由于地理位置的邻近性，新山的机械修车产业多由广府人经营，如：亚林修理车、新亚机器车厂、凌风公司、永安机器、协成机械厂。

综合上述，新山许多行业都出现了浓厚的帮群专业化色彩，这种情形主要源于各行当中的同乡招募行为，当地缘关系相同的学工学有所成，出外开业之后，又再招募乡人前来学工，此一行为不断地在各个帮群中复制与扩散，最终导致行业与帮群身分挂勾的现象出现。由于地理位置相邻，新山华人移民多由新加坡扩散而来，使得许多帮群垄断的行业内容与新加

坡相似，例如柴炭、酒楼煮炒、金饰、橡胶收购、枋廊、京菓粮杂、咖啡餐饮等行业。

此外，上述各族群所主导的产业规模大小不一，有的帮群如潮洲和福建帮掌控了资本额巨大的橡胶、枋廊、京菓粮杂等产业。相较之下，其余帮群所掌控的产业利润虽然较小，但由于属日常生活所需，因而也创造大量的收益。无论如何，各帮群体都能凭着自身的专业在新山市区内相互提供或取得服务，并获取利益，大体上形成一种专业分工的互惠结构。这样的结构也确实地反映在新山市街各行帮的空间分布之中。

贰、新山市街各行帮的空间分布

在1855年新山开埠初期，居民主要活动于纱玉河右岸，并在当地形成最早的市街聚落。根据表2.6的墓碑调查数据显示，19世纪中叶新山开埠之初的新山华人社会基本是由潮州人所垄断，潮州人因而成为新山市街中的主要居民，其他为数不多的各帮人士则“寄居”在这小汕头中，¹⁵⁹依据本身的专业提供各种服务。

1880年代末，随着各种产业的发展以及劳动力需求的增加，各帮商人不断从各自原乡引进劳工，使各帮居民开始增多，其中增加最为显着的是来自广州府的移民。这些广府人的移入相信与广府籍富商黄亚福在新山所经营的建筑业有关。到了1892年，广帮领袖黄亚福获得苏丹授地，在原有市街的对岸开辟黄亚福村之后，新山市街的发展随即扩散至纱玉河左岸，而该地也成为广肇府地区移民的主要聚集地。因此，在1890年代末以后，新山市街规模进一步扩大，形成纱玉河右岸为潮州人优势区，左岸为广（肇）府人优势区的空间格局（图2.13）。

¹⁵⁹ 早期的新山由于是以潮州人为主，故也有“小汕头”之称。



图2.13: 1890年代以后的新山市街

潮州区所指涉的范围包括纱玉河下游右岸的新山公市以及地不佬街 (Jln. Selat Tebrau)、伊布拉欣街 (Jln. Ibrahim)、陈旭年街 (Jln. Tan Hiok Nee)、彭亨街 (Jln. Pahang)、罗米街 (Jln. Dobi)、直律街 (Jln. Trus)、纱玉街 (Jln. Segget)、翁固本街 (Jln. Ungku Puan) 所围成的街廓范围；广府区所指涉的范围，则包括纱玉河下游左岸的火锯厂街 (Jln. Sawmill)、黄亚福街 (Jln. Wong Ah Fook)、兆焜街 (Jln. Siu Koon)、兆楠街 (Jln. Siu Nam)、兆镇街 (Jln. Siu Chin)、明里南街 (Jln. Meldrum) 以及罗马固打街 (Jln. Lumba Kuda) (今火车头街, Jln. Stesen) 一带所围成的街廓范围。

其中，整个新山又以位在纱玉河中央的新山公市为市街的中心，公市位在潮州区和广府区之间，里头聚集了售卖生鲜食材的摊贩，为新山两区居民提供日常生活上的需求。纱玉河右岸的潮州区历史最为悠久，相信在

19世纪60年代末便已经是商业活动的聚集处。¹⁶⁰在20世纪，这里依旧是新山最重要的商业区，大部份的商家都集中于此，占了全新山市街的近三分之二，（表2.21）当中又以直律街最为重要，大部份等级较高的商品或服务如古董、金饰、家俬、剧院、鞋子、钟表、摄影也都集中在这里。在纱玉河左岸的广府区方面，当地最初为黄亚福及其乡人所居住的黄亚福村，这里虽然也有商业活动的聚集，但繁盛程度并不如右岸的潮州区。但进入20世纪以后，这里则因成为铁路和公路交通节点而重要性渐强，成为不少商家的营业选址。

表2.21：新山市街潮州和广府优势区中的商号家数

帮群	商号家数		全区商号总数	
	潮州区	广府区		
潮州	53	19	72	
广府	16	16	32	
琼州	18	17	35	
客家	12	3	15	
福建	漳、泉府	18	6	24
	福州府	9	4	13
	兴化府	11	2	13
总数	137	67	204	

资料来源：见图2.14

除了为数众多的潮州人和广府人之外，其他为数较少的帮群则依附在潮州、广府两大优势区之中，根据不同的专业来提供各种服务。例如海南人与福州人提供餐饮服务，兴化人从事修理脚踏车或汽机车内外轮胎、客家人提供医疗保健服务、福建人则在市中心较远处经营木材加工等。

本节所列举的大多都是市民在日常生活中，会产生需求的上下游产业，因此可以发现，无论是在潮州人或广东人为多的街区，还是能够看到许多其他籍贯的商家分布其中，帮群空间界线并不是截然划分的（图2.14、2.15）。行帮的专业化以及空间上相互交叉分布的特性，也为帮群间的正面互动，提供了重要的基础。

¹⁶⁰ 在空间位置方面，研究主要从公庙（柔佛古庙）的分布地点，来看某一地点在地方上的重要性。无论是新加坡、马六甲、檳城，以及台湾的老市街，庙宇座落的地点大多属于地方上的金华区。在柔佛郊区的港脚聚落，庙宇也有此空间分布特性。时间的判断上，则是从柔佛古庙1870年代初所出现的匾额（如1870年的“总握天枢”），来推测当地人群社会活动的时间。



图2.14: 潮州区 (按经营者籍贯与行业类别)

注一：商号名称详见附录5

注二：为了能显现出福州、兴化和漳、泉商人之间的差异，此图不以帮群划分。

注三：底图为1917年绘制的新山市街道图。Fail No: SSJ S85/1917

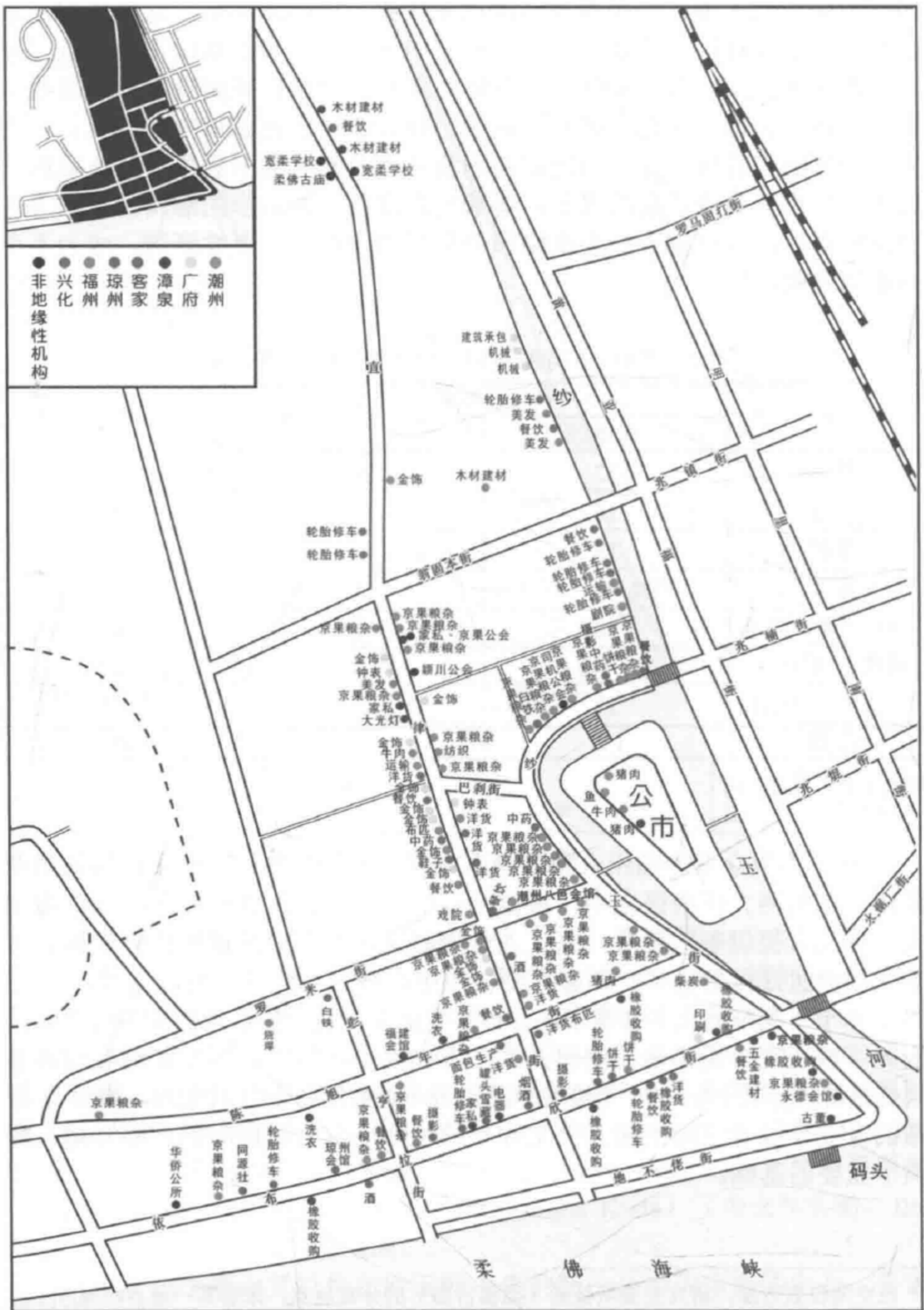
注四：潮州区指潮州帮优势区，是本研究所定义，现实中并无此称法。

资料来源：（前述新山各帮所垄断的行业的参考数据亦如是）

1. 宽柔学校（1925），《宽柔月刊》。新山：宽柔学校。
2. 柔佛华侨公立宽柔学校民国十七年十月重建校舍提捐芳名
3. 南洋民史纂修馆编辑处（1928），《南洋名人集传第二集下册》。槟城：光华日报。
4. 南洋民史纂修馆编辑处（1941），《南洋名人集传第五集》。槟城：光华日报。
5. 春光商业服务社（1947），《马来亚商业年鉴》。新加坡：春光商业服务社。
6. 宽柔金禧纪念特刊编委会（1963），《宽柔五十年纪念刊》。新山：宽柔中小学董事会。
7. 新山福建会馆（1993），《新山福建会馆成立六十六周年纪念暨主办福联会第十七届及福联青第八届第二次全国常年代表大会》。新山：福建会馆。
8. 新山咖啡酒餐商公会（1996），《新山咖啡酒餐商公会金禧纪念特刊》。新山：咖啡酒餐商公会。
9. 新山京菓公会（1973），《新山京菓公会复兴银禧纪念特刊》。新山：京菓公会。
10. 柔佛潮州八邑会馆（1977），《柔佛潮州八邑会馆成立四十三周年纪念暨新厦落成开幕双庆特刊》。新山：柔佛潮州八邑会馆。
11. 客家公会（2006），《新山客家公会庆祝创会80周年纪念特刊》。新山：客家公会。
12. 广肇会馆（2001），《新山广肇会馆第一百廿三周年纪念特刊》。新山：广肇会馆。
13. 琼州会馆（1981），《新山琼州会馆庆祝一百周年暨主办马来西亚琼联会第廿一届会员代表大会纪念刊》。新山：琼州会馆。
14. 吴华、舒庆祥（2007），《新山历史图片集》。新山：中华公会。
15. 吴华（2006），《新山华族人物志》。新山：陶德书香楼。
16. 郑良树（2004），《柔佛州潮人拓殖与发展史稿》。新山，南方学院。
17. 报导人：
 - （1）纪荣燧，潮籍，生于1926年，为大同无声戏院和杰来合号东主纪力豪之子。
 - （2）陈燕鸣，潮籍，生于1929年，为春利、财利、福利、泰利号东主、新山公市承包人陈迎祥侄孙。
 - （3）苏国基，广府籍，生于1933年，为苏炳衡印务局东主苏炳衡之子。
 - （4）陈邦光，琼籍，生于1938年，为琼珍园东主之子。
 - （5）张先生，肇庆籍，生于1950年代，为广珍德记东主张润德之孙。



图2.15: 广府区 (按经营者籍贯与行业类别)

注一: 商号名称详见附录5

注二: 为了能显现出福州、兴化和漳、泉商人之间的差异, 此图不以帮群划分。

注三: 底图为1917年绘制的新山市街道图。Fail No: SSJ S85/1917

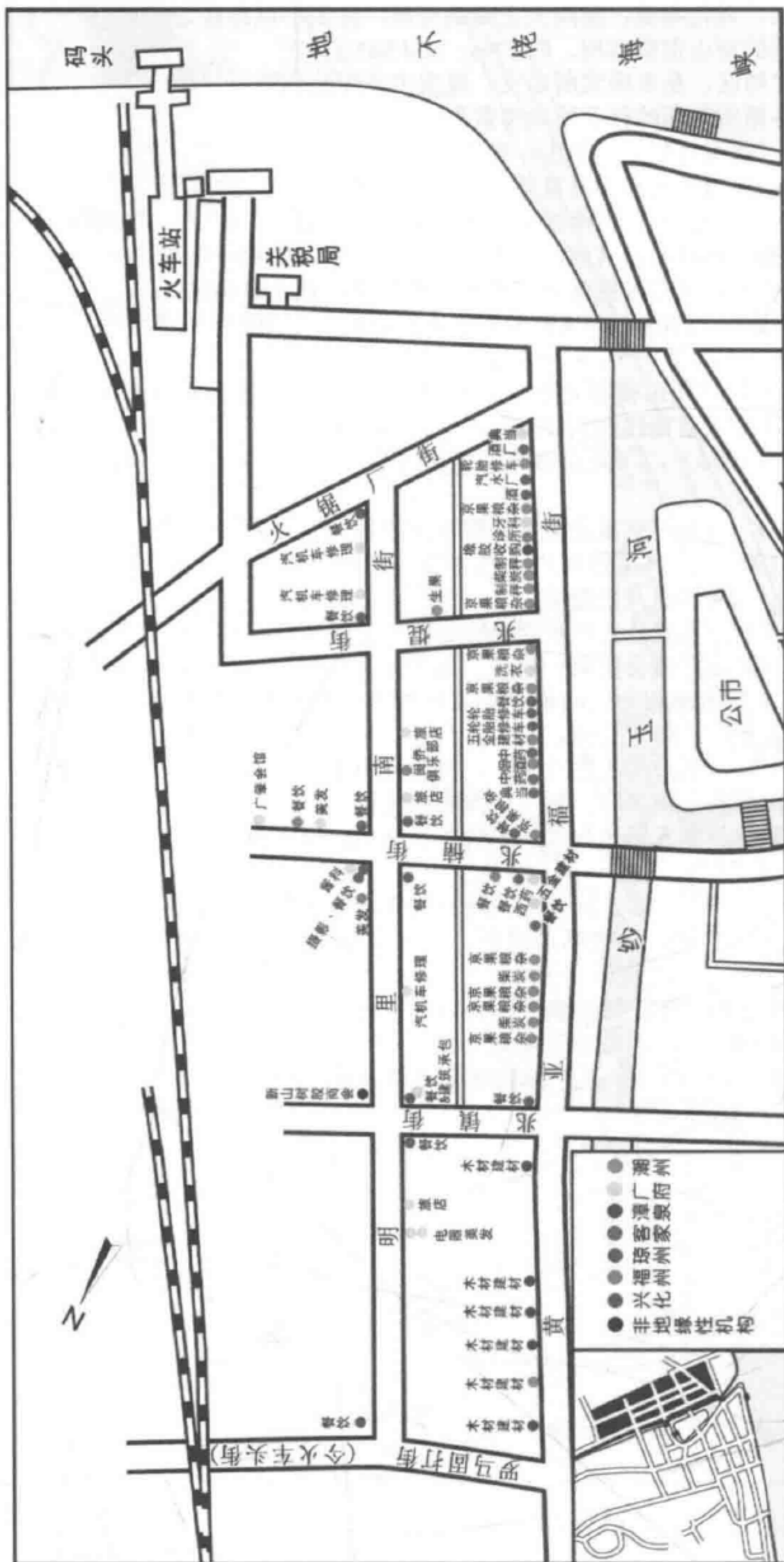
注四: 广府区指广府帮优势区, 是本研究所定义, 现实中并无此称法。

资料来源: 同图2.14。

参、行帮专业化下的帮群互动

20世纪的新山在市街商业活动的发展过程中，出现了许多由不同帮群所主导的行业，这些行业并不具有利益独占¹⁶¹的性质，而是提供日常生活所需的商业活动。各种商业服务的帮群化现象也意味着单一帮群内部无法自给自足地在市街中生活，属于某一帮群的人，在取得货物或服务的过程中，必须得和其他帮群的人进行交易，才能满足日常生活机能。在此情况下，行帮的专业化无形中也促进了帮群间的互动。以下，本研究将帮群商业间的互动模式分为“商家之间的互动”，以及“商家与一般消费者之间的互动”两方面来讨论。

一、商家之间的互动

当市街的商业活动越趋兴盛，为了应付更大的人口需求，单一的店家已无法独立从事所有的生产流程，¹⁶²各生产流程便会演变成为产业上的各种分工，促成更多产业的兴起，这些产业之间多少有着相互合作的关系。以新山广府人所主导的酒楼煮炒业为例，酒楼属于市区居民生活中的重要元素，是一般聚餐、节庆、重要聚会、谈生意的宴客场所，因此生意量相当大，店家成员也相当忙碌。在酒楼的经营中，米粮、各种蔬菜、肉类、饮料、柴炭等都是店家每日从事生产的基本原料，店家所需做的，主要是将这些东西进行加工处理，以生产更高附加价值的商品。由于店家无须也无法自行生产这些原料，因此必须与市街内其他帮群的商家进行交易，例如向潮州人购买柴、米、油、盐、鱼肉、猪肉，以及向海南人购买汽水、烟酒、罐头等。此一过程构成了行帮分工的互动行为（图2.16）。

由于酒楼餐厅的经营必须要有稳定的食材供应，业者每天都需要进行大量采购，在此情况下，酒楼必须与上游商家之保持密切合作的关系，尽量避免有失信用的事情发生，才能经营顺利。此外，酒楼属于等级较高的服务业，故在生意的维持上无法单靠本身的帮群来支持其商阈（threshold），¹⁶³因此必须要与他人保持良好关系，来到其他帮群的消费与支持。

¹⁶¹ 如烟酒饷码权、采矿权等，这些行业都是获利巨大，且具有利益独占的性质。

¹⁶² 例如一家海南咖啡店无法独自制作、销售面包，而必须仰赖向其他厂商生产并供应面包。

¹⁶³ 商阈是指维持商家正常营运的临界市场距离、客源或顾客群。



图2.16: 新山市街商家之间的互动模式

注一：图中的帮群行业位置系根据战前的商号地址资料所标示。

注二：此图为模式图，并不一定代表该商号实际上的合作对象。

二、商家与一般消费者之间的互动

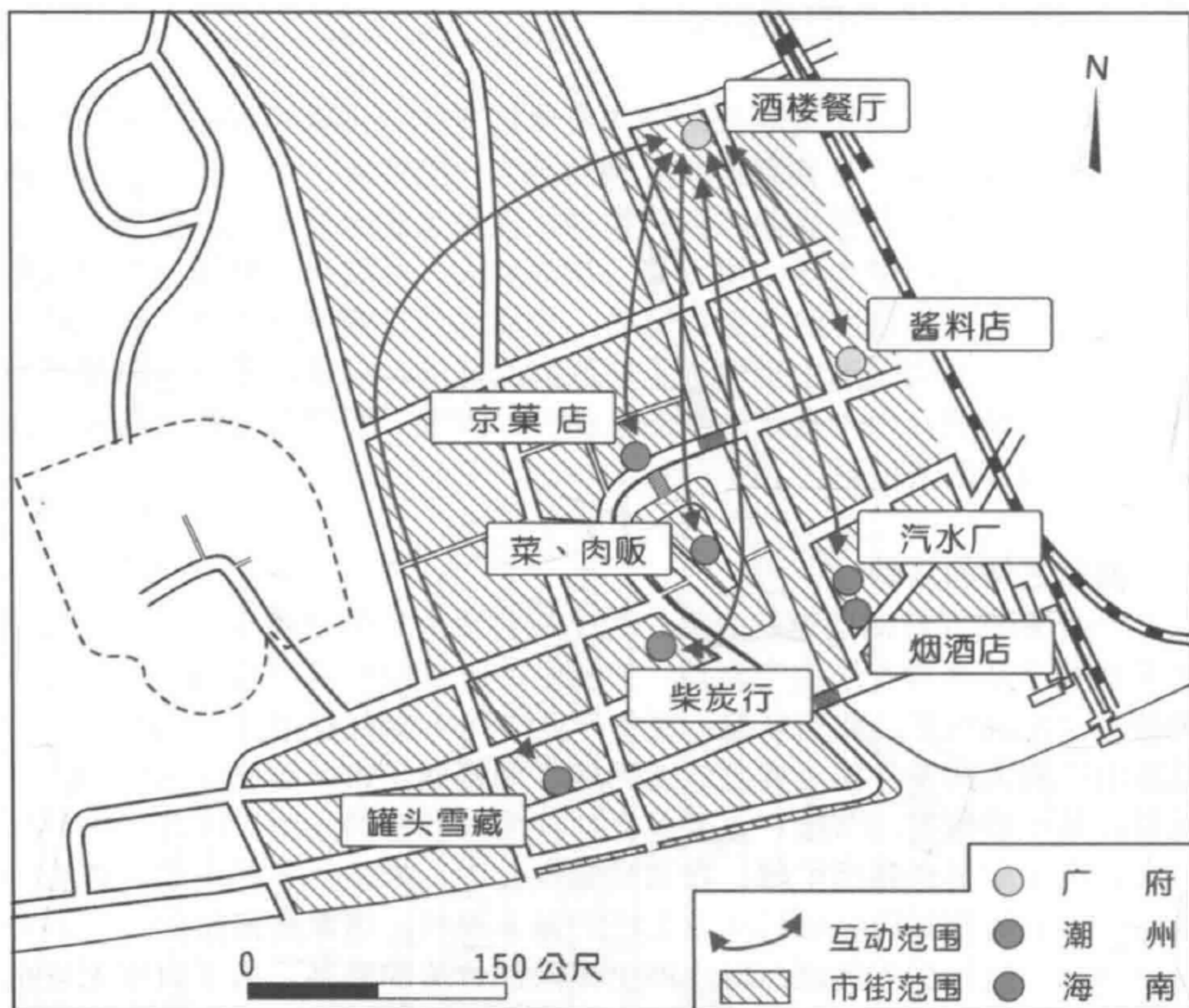
除了商家之间因为生产而建立合作关系之外，商家在进行零售与服务或是顾客在取得服务的时候，也有会出现跨帮群的交流。这些提供互动机会的商店大多具有提供市街居民日常生活所需的机能，例如：潮州人经营的京菓店、饼干店、猪肉摊、柴炭行、生果店；广府人经营的金饰店、酒楼、西药行、牙科诊所、洗衣店等；海南和福州人的咖啡店；客家人的中药行、洋货店、白铁店、当店、鞋店；兴化人拉的人力车与脚踏车店等提供日常生活所需的小商家。他们的顾客群来自各个帮群，并且与顾客的互动是直接且面对面的。

总体而言，在行帮专业化的情况下，各帮群的居民以各自主导的专业，在此规模不大的新山市街中，为其他帮群提供服务，并获取利益，“先天”上得以降低利益冲突的机会。各帮群的“安适其位”也有助于加强帮群间相互依赖的正面互动，进而淡化帮群间的界线，促进“后天”族群融合的机会。¹⁶⁴

小结

总结以上内容，本章着重于重构新山开埠以来，不同时期华人社会中的主导者、帮群结构，和产业活动的内容，以归纳出战前新山华人社会的特性。具体而言，新山华人社会主要可分为两个阶段来讨论，首先是19世纪义兴领袖所主导的华人社会，再来是20世纪非义兴谱系商人领导下的华人社会：

壹、义兴领袖所主导的华人社会

义兴领袖所主导的华人社会主要出现在19世纪，此时期的华社在领导阶层方面，性质随着国家治理能力的成熟而有所不同。在1855年新山开埠初期，由于国家机制还未具体成形，政府的治理能力较弱，主导柔佛经济命脉的义兴公司因而成为政府依赖的对像，获得政府赋权管理新山华人的社会事务。此时期的社会领袖即是义兴领袖，他们拥有相当大的权力，具有某重程度的草莽性，更像是军事领袖。

从1870年代开始，国家机制逐渐成熟，统治者颁布了一系列的治理规则，同时将义兴纳入管辖之下，影响了华人社会领袖原有的自主性。在这时期新山华社的有力人士同样多为掌控胡椒、甘蜜贸易的义兴领袖，但这些义兴领袖不仅少了草莽性，更带有浓厚的商业色彩，他们与政府以及新加坡的头家共同投资柔佛地区的椒蜜产业。

¹⁶⁴ 有关行帮分工与帮群正面互动的论述系本研究试图解决新山帮群整合问题的解释性架构，故仅针对新山的个案而言，马来半岛其他地区的华人社会适用与否，则有待进一步的论证。麦留芳虽然也提到早期华人之间的械斗很大程度上与行业垄断有关，也指出各帮群行业垄断的内容，但似乎并不是所有垄断项目都是冲突的根源，真正造成冲突的关键较倾向于与专利事业有关的产业，如鸦片、酒、赌博、妓院、锡矿开采等（麦留芳，1985b：54-70）。本研究所提出的“行帮专业化”则主要是属市街中提供各种机能的小型商业活动，并不牵涉到专利或饷码权。因此视角有所不同，且不与既有的成果相违背（白伟权，2014）。

柔佛新山华人社会的变迁与整合：1855-1942

在底层社会方面，由于新山在19世纪主要作为柔佛地区椒蜜贸易的基地，市街商业机能尚未发展成熟，产业较为单一，在椒蜜产业与潮州人高度重叠的情况下，新山的人口结构也以潮州人为优势群体，其他帮群的居民尚属零星。此外，从高比例的“冚”墓来看，义兴公司对于这时期社会具有相当大的影响力。

贰、非义兴谱系商人领导下的华人社会

虽然新山市街以潮州人为主，但仍有不少其他非义兴背景的各帮商人在此进行商业活动，按自身的专业提供各种服务。非义兴谱系的商人自开埠以来便出现于新山华人社会中，但直到1880年代末才逐渐开始在华人社会中展露头角。非义兴谱系商人的崛起，主要可分为两方面来谈，首先是在整个19世纪，义兴在柔佛拥有很大的政经权力，为了避免潮州义兴势力坐大，统治者透过扶持其他帮群的领袖，以平衡社会的权力结构，此乃国家的理华政策之一。再者是随着国家治理能力的加强，使得义兴领袖的社会角色降低，加上随着市街经济的发展、以及国家经济的多元化，¹⁶⁵非义兴谱系的商人透过经营市街商业及胶园，逐渐累积实力，在20世纪初义兴公司被英国[马来属邦]政府封禁之后，这些非义兴谱系的商人正式成为新山华人社会的主导者。

在各帮商人为首的社会里，因为各行业对于人力的需求，使他们招募自身同乡的宗亲，不仅使各帮居民比例增加，改变了新山原来以潮州人为优势的帮群结构，也使新山人口规模呈倍增长。此外，值得注意的是，受到中国民族主义思潮的影响，大部分主导20世纪新山华社的商人，在身份上都展现了强烈的国族认同，并且积极参与中国原乡的各种政治及社会事务。

上述两大社会发展阶段，对于新山帮群间的互动，以及往后五帮相对整合的社会体系，有着重要的影响。在19世纪的新山华社中，由于帮群及产业结构相对单一，因此可算是较为单纯的潮州人社会，五大帮群的社会格局以及市街商业尚未发展成熟，不同帮群间的互动较不显著。进入20世纪以后，新山市街各帮商人所经营的行业已有所发展，人口规模与结构改变，产业内容也出现了行帮专业化的现象。

由于所垄断的行业属于日常生活所需，并不涉及利益独占，因此相互恶性竞争的情况较不显著，使各帮人士因有各自垄断的产业而安适其位。在不同的专业分工体系之下，各帮商人无法自给自足而必须彼此依赖，进而产生互动。新山各帮居民便是在此日常互动过程中，逐渐淡化彼此之间的帮群界线，提供了帮群整合的契机。

¹⁶⁵ 国家收入已不再单靠椒蜜经济。

第三章 不同形式的华人 社会整合

在华人移民社会之中，华人因血缘、地缘、业缘等的共通性而相互凝聚，形成各种不同的社会组织。这些社会组织可分成好几类，计有庙宇、义冢、宗祠、会馆、会党以及书院或私塾等（麦留芳：1985a:122），它们性质各异，各自扮演不同的角色。藉由这些组织内部与组织之间，人与人的互动，便形成复杂多样的社会关系。在新山，能够明显体现超帮群参与的具体景观，便是义冢、庙宇和学校，三者都属于华人社会中重要的公系统，它们有着不同的整合功能。

第一节 义山—生命礼俗的整合

“本坡所设之义冢，□□善诸君子，行方便之举，存侧隐之心，悯贫民之客死叻中，无力买地，不忍其尸骸之暴露，有游魂无寄之嗟。故倡义釀¹⁶⁶金以营葬地，其贫病而死赖以为窀穸之安者，更仆难穷阴德之贻留，诸善士已种无疆之福。夫远适异国，此极人生悲惨之端，父母之晨昏、弟昆之友爱，天涯隔绝，悬想维劳而妻子之待哺更有难言之苦。所望鸿毛，遇顺遂厥谋生，则藉手有资，故不惮风尘跋涉，即使丝鞭帽影、岁月淹迟，而机会甚多，不患荣归无日，而异时之聚首可以补往日之睽违，自顾腰缠，转觉壮游之不早，所谓不甘雌伏，定作雄飞也。不料壮志未酬而他邦沦落，忧愁交迫，百病丛生，客路之风尘，最足损人寿，箕境地即苦，则调摄弥难，朝露之稀容易溘尽。生前无所积，身后自倍萧条，羞溼阮囊，

¹⁶⁶ 集资，大家凑钱。

柔佛新山华人社会的变迁与整合：1855-1942

丧事措办，纵有二三亲友，不忍其沟壑为填。然而世态炎凉，无归我殡之风，迄今难得，其营殓之费，已为之竭忠尽欢，讵有余资，复为之营葬？则孤坟三尺何自而来？将令遗骸饱鹰鹫之肠，践牛羊之足耶？在生之日已慨，夫旅况难堪，既死以还，复使葬身无地，无论仁人君子见而生怜，即使残忍之夫亦不忍闻此惨报。故叻中善士深为此忧，倡义集资，成厥善与，俾无力营葬之辈，成不至于旅榘无归，虽一¹⁶⁷尺孤坟密如鳞次，白杨萧索，荒草迷离，同是孤魂，异乡馁鬼，夜台相对，无限凄凉。然而入土为安，附棺有土则游魂无苦，或不至恫怨之弥深，则不幸之中仍觉有幸，此义冢之大有造于贫民者，其功德原非浅鲜也。其在巨姓之族，旅于叻者实繁有徒，则联其同宗，择其富而仗义者为之董事，买一义地以葬其族中之人，此由于轸念亲情，敦乎宗谊，既免他族逼处，又不至于如鳞砌葬，难认残碑，而地下孤魂复免见陵于外鬼，其周详匝虑，较人所共葬之地，又更胜一筹，而当百六天时节，逢淘井东风，寒食馁而之求食堪怜，则各恤其宗，各尽其道，各祭其同姓之鬼，各笃其亲族之情，而白蝶灰飞共焚冥镗，牺牲酒醴，维敬虔，固不仅麦饭一盂，荒郊痛洒已也。桑梓之情、宗谱之谊，凡旅叻中客莫不如斯，此出于天性使然，无论何籍何姓，未有或异者。…”（叻报，1887年8月19日）

阅读一则1887年刊载于新加坡《叻报》的社论，可以深刻体会早期离乡南来者令人心酸之处，他们大多无法衣锦还乡，客死异乡者更不计其数。由于这些移民主要都属于只身南来的低下层阶级，单身者非常多，故在异地去世以后，不仅无能力购买葬地，有许多也无亲属协助料理后事。在地方开发初期，死亡是一个社会中十分切身的问题，在华人“入土为安”的观念底下，社会上层的领袖阶级和各种社会组织，特别是地缘及血缘团体，便会集资购地，供下层移民安葬之用，这样的行为因而成为社会上所传颂的义举，因此华人的坟山也俗称“义山”。在有华人聚集的市镇或聚落，一般都会有义山的设置，在华人居民为主的新山市街，无疑也拥有属于该地的义山，服务当地人民。

壹、绵裕亭义山的设立背景

在1855年新山开埠前后，这里便已出现华人的踪迹。据前所述，最早移入的华人主要是前来新山从事开发活动的潮州移民，他们大多与会党义兴公司有密切关系。在开发初始阶段，本区仍属于沼泽杂木遍佈的原始森

¹⁶⁷前文三尺孤坟，此处或同。

林，这样的环境对于人类而言，实为一个充满险恶与生命不确定性，尚未被驯化的环境。在此环境下从事开发的先民基本上都会遇到兽患以及疾病肆虐的环境威胁：

（一）兽患：兽患之中又以老虎、鳄鱼和蛇类的威胁最为严重。Buckley便记载了19世纪中叶的柔佛，¹⁶⁸每天都有人死于虎口的事实。

“The paper in April said that tigers were particularly destructive then in Johor, several persons being killed every day.” (Buckley, 1902: 574)

因此，当时丛林中每十码（yards）的小径都设有补虎陷阱，政府也透过奖励政策，利用高额的奖金来悬赏老虎的捕捉。

“Tigers have been caught in this jungle. Pits are dug for them not more than ten yards from the main road. Sometimes tigers come into the village, and they have been known to swim across to the island of Singapore. A Chinaman who worked a pepper plantation about midway between Singapore and Johor was one day lying down in his bungalow when, without any warning, he was suddenly in the jaws of a tiger, who left him headless a few yards from his home. The Government offers a bounty of \$500 for every tiger, dead or alive.” (Fairlie, 1892: 585)

事实上，即使到了1920年代，新山市街外围仍然有老虎的出没，¹⁶⁹由此可见，19世纪虎患给当时人们所带来的困扰。

柔佛政府也开出高额的奖金鼓励给民众捕杀对人们日常生活具有具大威胁的野兽如鳄鱼和蛇。

“The waters about Johor are full of crocodiles. Small Malay children, while fishing from boats, often serve as food for them. Three gentlemen were once crossing the Straits to Singapore, when a breeze sprang up, and, the sail becoming unmanageable, their boat was overturned. One of the men was caught by a crocodile, and when his body was afterward found it was discovered that the leg had been bitten off at the hip. The Government pays a bounty of \$25 for every crocodile that is killed. For snakes it pays \$1 a foot. The python is often thirty, eight or forty feet long.” (Fairlie, 1892: 586-587)

¹⁶⁸ 由于早期人们习惯将新山（Johor Bahru）直接称为“柔佛”、“Johor”（张礼铭，2013：103-104），故本研究相信Buckley所称的Johor即指新山。

¹⁶⁹ 柔佛大皇宫内至今仍保留1920年代苏丹伊布拉欣在新山市街附近水塘路（Jalan Kolam Air）一带所猎得的老虎标本。

柔佛新山华人社会的变迁与整合：1855-1942

(二) 疾病威胁：本区湿热的环境是病毒滋生的温床，这些病毒往往使外来者¹⁷⁰遭受热带疾病的侵袭，如：疟疾 (Malaria)、黑水热病 (Black Water Fever)、肠热病 (Enteric Fever)、脚气病 (Beri-beri)、肺炎 (Pneumonia)、痢疾 (Dysentery)、腹泻 (Diarrhoea)、雅司病 (Yaws)、钩虫病 (Ankylostomiasis) 等。这些热带疾病直到英国统治柔佛之后，仍然十分盛行，因而受到政府关注，并透过提升公卫条件着手解决。在1910年开始每年出版的柔佛年报 (Johor Annual Report) 当中，都会出现相关的统计与报导。因此，在医疗体系和卫生条件尚未成熟的19世纪，疾病无可避免地造成了极高的死亡率。

以上所提及的兽患与疾病案例大多发生在19世纪后期，即新山已大致开发完成的时代，故可想而知，在新山仍处于环境尚未被驯化的开发阶段时，类似的环境威胁情形是有过之而无不及的。在义兴公司主导的开发时期，“死亡”对于华人移民而言是切身的。由于丧葬文化是华人家族、宗族等传统观念的重要表现，在华人生活中占有很大的份量 (陈国伟, 2005: 62)，因此葬地的规划与管理也成为当时华人社会重要的议题。

传统上，丧葬事务一般属于家族或宗族的范畴，但在海外的华人社会，移民的身后事务除了涉及家族以外，往往也牵涉到同乡等更大范围的社会群体，(曾玲、庄英章, 2000: 181-183) 在早期政府尚未对华人进行有效管理前，丧葬事务成为华人社会上，“公”体系中的一环。值得注意的是，人们因处理丧葬事务而出现的团体，往往是地方上出现较早的社会组织。

19世纪的新山义兴公司，具有政府¹⁷¹所赋予的独尊地位，势力相当大，深刻影响了早期新山华人社会的自治体系。义兴除了潮州人及与义兴有直接关系的成员之外，也对其他帮群的人士抱持开放的姿态，使义兴从一个“私”的会党，成为某种程度上具有“公”性质的组织 (郑良树, 2004: 167-175)。作为新山华人社会的主导机构，丧葬事宜也成为义兴公司的其中一项社会责任，在此情况下，社会上层的义兴领袖同样也为自己和人们设立义山，由于该义山的设置与义兴公司有关，故在早期也被称作“公司山” (Kong-si-Soa)¹⁷² (Cowgill, 1924: 230) 现今则多被称为“绵裕亭义山”。

¹⁷⁰ 这里的“外来者”主要是指原来生活在不同生态环境的人。

¹⁷¹ 马来苏丹政府。

¹⁷² 除了新山以外，马来半岛许多地方也有“公司山”的地名。由于早期地方的开发和义山的设置多与“公司”有关，因此早期的义山也称作“公司山”。

贰、义山墓碑空间分佈与帮群关系的发展

由于冢地有较大的空间需求，加上在华人的哲学观念中，对于死亡多抱持敬而远之的敬畏态度，使得冢地多具有分佈于聚落外围的区位特色。新山的公司山便位在新山市街聚落外北北西方约2公里处的山坡地上，海拔高度约介于50-125公尺之间，该区也是纱玉河的主要发源地之一（图3.1）。



图3.1：新山义山的位置

时间上，虽然没有任何有关义山设立年代的记载，但据目前田调查发现，义山内最古老的墓碑志期为1861年（图3.2），故可以推测至少在1855年新山开埠至1861年间，该义山便已被作为葬地之用，因此义山在地方开发初期便已存在，历史相当悠久。¹⁷³

¹⁷³一般而言，由于义山是地方开发时期的产物，因此它大多成为地方上最早成立的社会组织。



图3.2：目前所发现绵裕亭最古老的墓碑

注一：该墓碑的“涓”字说明墓主与义兴党有着十分密切的关系（白伟权，2013：449）。

注二：虽然年代没有确切年号，辛酉年可能指1861或1921年，但研究基于以下三点，认为它是属于1861年的墓碑：

1. “涓”字一般为“清”的取代。
2. 虽然在民国刚成立（1911年）的几年里，还是会出现少数“清”的使用，但到1921年的墓碑，应该已经不再使用“清”了。
3. 祖籍海阳县为1914年以前对潮安县的指称。

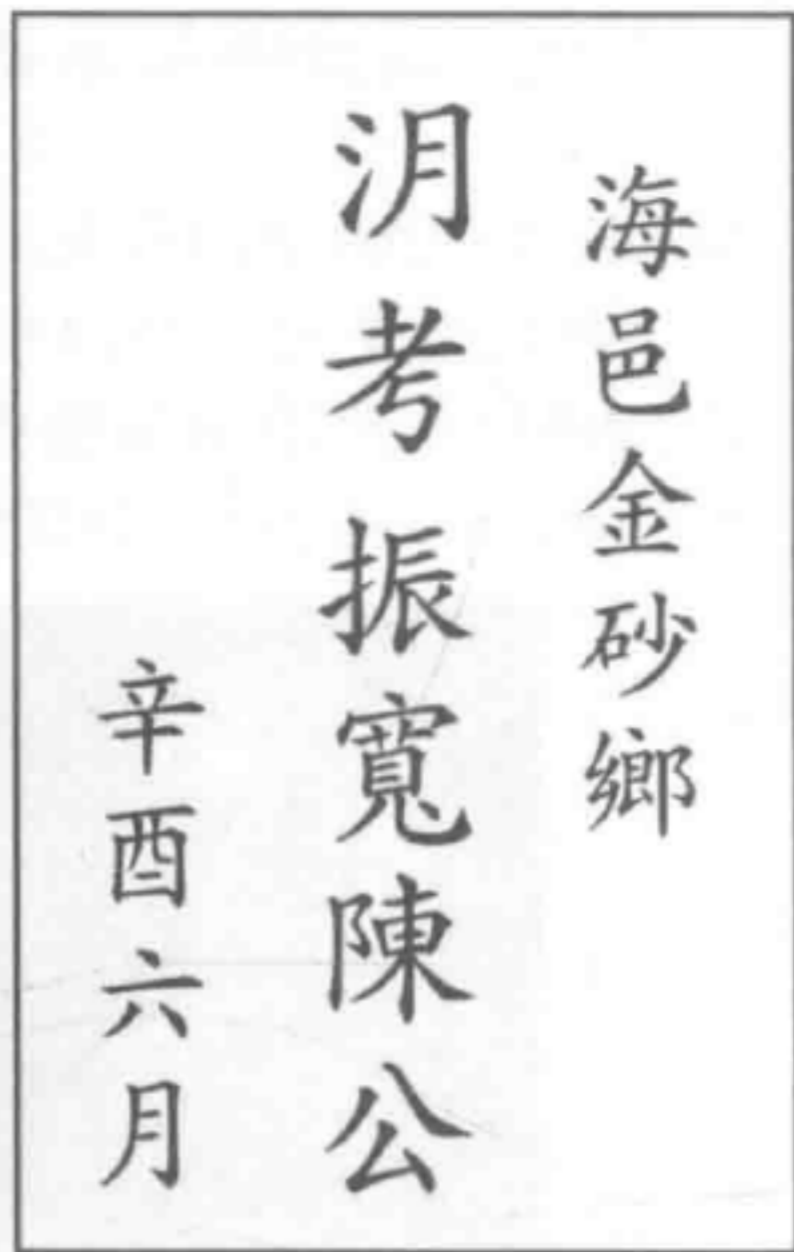
藉由以上两点可推测该为1861年的墓碑。但无可否认的是，墓主若单纯将“涓”字当作是义兴符号，而不考虑年代的话，它就不是最古老的墓碑了。

注三：若上述说法成立，此墓碑则成为新山目前现存最久远的华人文物，较柔佛古庙中1870年的“总握天枢”匾额早了近10年。

资料来源：2010年7、8、9月田野调查。

随着社会组成及权力结构的变迁，绵裕亭义山从19世纪中到20世纪初也产生了相当显著的变化。以下，本研究以1861年至1942年为时间层，并将20世纪前后为分野，20世纪以前代表义兴领袖为主导的义兴时代，20世纪以后则是非义兴谱系商人所主导的时代。在两个时代中，每隔20年分阶段探讨各时期埋葬者的祖籍与各帮墓冢空间的相互关系，藉以反映上述时间历程中，帮群关系的发展。

一、19世纪：义兴时代潮州帮群为主体的帮群融合

承上节所述，19世纪的新山华人社会系由潮州义兴公司所主导，这时期的义山各帮群墓碑分布如下。

（一）1861-1880年

1861至1880年可视为是潮州义兴领袖具有高度主导权的时代，这期间的国家机制尚未建立，统治者很大程度上依赖义兴领袖对底下华人社会进行治理。在这期间使用义山者，几乎都是潮州人，53个样本之中，其他帮群仅有10人，即客家4人，福建2人，海南1人，广府3人，比例相当悬殊。此外，值得注意的是，有29人与义兴的关系密切，¹⁷⁴比例高达55%，且当中除了28名潮州人外，还包含1名客家人（大埔）。以上不同帮群及身份的墓碑分佈零散，并无特定帮群空间集中的现象。由上显示了这时期的新山人口规模较小，帮群组成较为单一，系相当单纯的潮州人社会。



图3.3：1861年至1880年义山各帮群墓碑分佈图

注：经迁移的哥打路墓碑以及《新山先民碑文名表》内的资料来源不在上例。
资料来源：2010年1、2、7、8、9月，2011年1、2、7月田野调查。

¹⁷⁴指墓碑抬头标有“泃”字标记者。

（二）1881-1900年

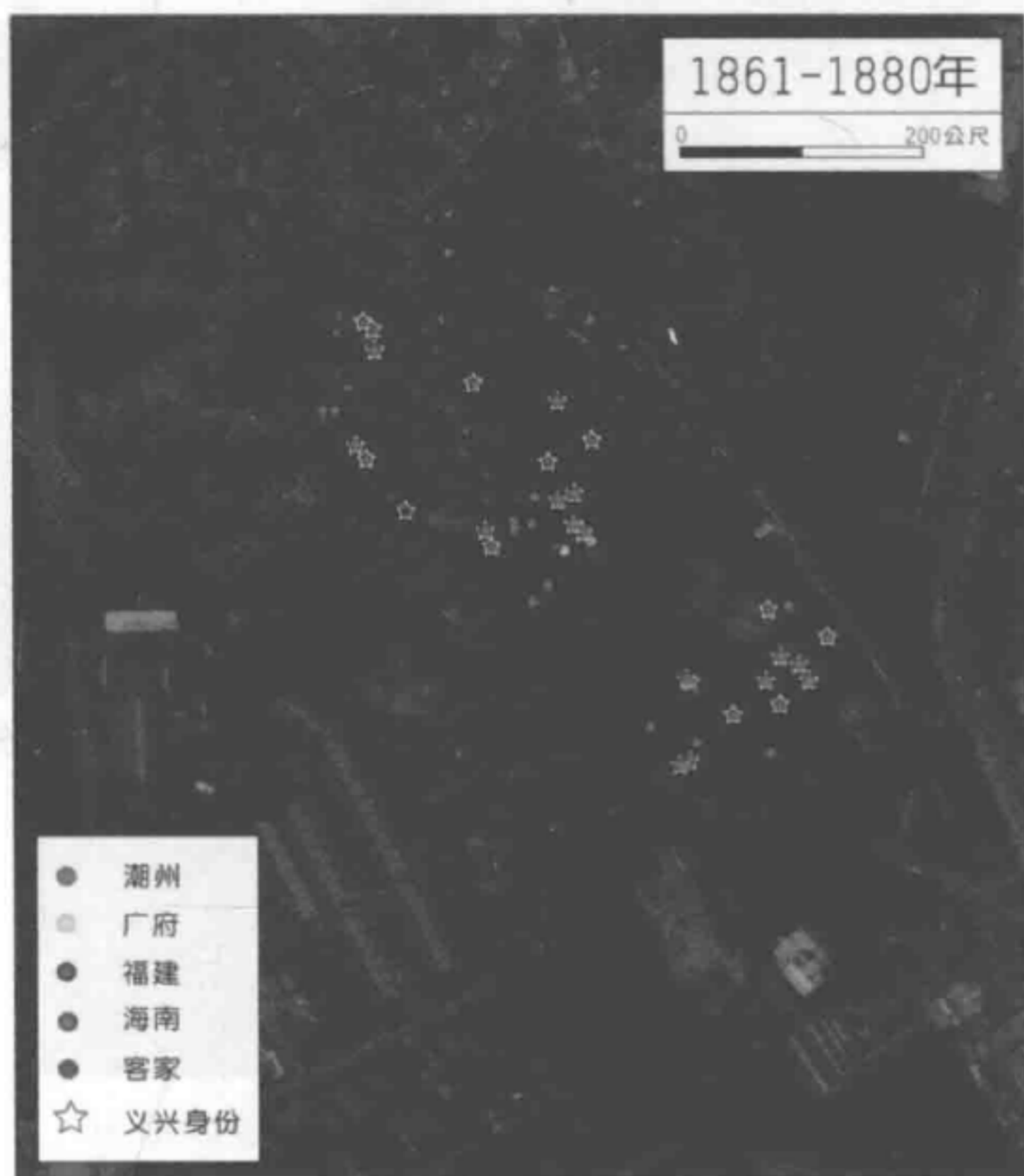
在1881至1900年间，柔佛的国家机制（统治能力）加强，社会上虽然还是由潮州义兴领袖所主导，但他们的自主权已大为减低，并且受到国家的管制。此外，从1880年代末开始，一些非义兴谱系的各帮商人开始在统治者的扶持下兴起，最明显的例子是广帮商人黄亚福，此现象改变了新山既有的社会权力结构。

这时期使用义山者的119个样本中，潮州人有68人、广府26人、海南8人、客家3人、福建13人、兴化1人，当中与义兴公司关系密切者有38人，占了32%，比例依然很高。各种身份墓碑的空间分佈也无帮群集中的趋势。由此看来，新山开埠以后，各帮人数有所增加，但基本上还是以潮州人为主，除了5个主要帮群之外，也可发现这时期还增加了兴化人，反映帮群杂异性的增加，而这期间的义兴公司在新山还是具有一定程度影响力。



图3.4：1881年至1900年义山各帮群墓碑佈图

注：经迁移的哥打路墓碑以及《新山先民碑文名表》内的资料来源不在上例。
资料来源：2010年1、2、7、8、9月，2011年1、2、7月田野调查。

此外，在义山的田野调查中，也发现许多设立于19世纪的地缘和血缘性总墓，计有“广肇府列位先人坟墓”、“客社总坟之位”（1888年重修）、“台山黄江夏堂总坟”（1928年重修）、“安定堂胡梁伍列位先人坟”（1886年）、“刘关张赵坟墓”（1892年重修）。（照片3.1）一般上，总墓是社团组织将散佈义山各处属下无人祭祀的孤坟及骨骸加以搜集，或是将属下无后人祭祀的牌位一并安葬，以在日后共同祭祀，为组织对属下成员的一种照顾机制。

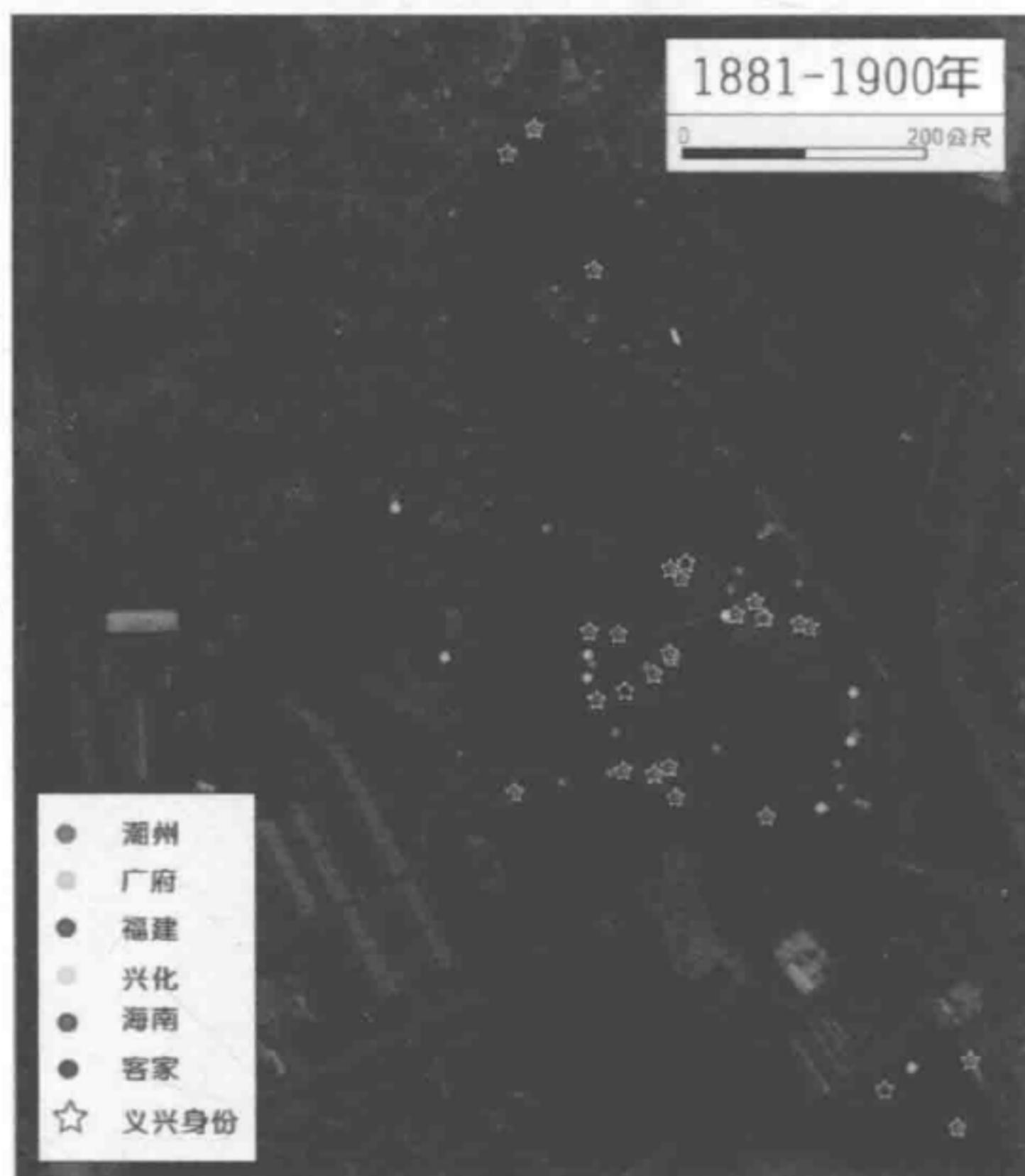

广肇府列位先人坟墓

客社总坟之位



台山黄江夏堂总坟

安定堂胡梁伍列位先人坟

刘关张赵坟墓

照片3.1：绵裕亭义山内19世纪建立的地缘和血缘总墓

资料来源：2010年2、7、8、9月田野调查

拍摄日期：2010年9月16日、2月22日、9月18日

广肇府列位先人坟墓并无标明确切年代，从名字上推知，它所埋葬的是为数众多，且社会阶级较低的下层广府和肇庆移民。该总墓的出现，相信与1878成立的广肇会馆有关，是广府帮领袖为底层劳工提供的福利。

柔佛新山华人社会的变迁与整合：1855-1942

客社¹⁷⁵总坟埋相信葬了早期新山客籍低下层人士的骨骸或牌位，为客社的倡（总）理刘海镗领导下于1888年（光绪十四年）重修，墓碑上还注明“副理”等7位¹⁷⁶立碑者的姓名。说明在1888年以前，已有为数不少的客籍人士在新山活动，且从立碑者的身份职位看来，他们已具有一定程度的组织化。

台山黄江夏堂总坟¹⁷⁷系含有地缘及血缘性质的总坟，该总墓由41块埋葬广府台山黄姓人士的小墓碑所组成，故类似规模较小的义山，其中可辨识确认为清代的墓碑共有21个，民国时期的共有8个，¹⁷⁸当中年代最早的墓碑为1888年。¹⁷⁹研究相信总墓在20世纪初以前便已经存在，该总坟的设置相信与广府台山大头家黄亚福有关。¹⁸⁰

安定堂为胡、梁、伍三姓共同的姓氏堂号，在东南亚华人社会中，华人移民的认同呈现扩大的现象，进而依相同的姓氏堂号相互整合。胡梁伍列位先人坟立碑于光绪十二年（1886），当中相信埋葬了多位胡、梁及伍姓人士的骨骸或象征性物品如神位等。此一总墓规模相对小，且设计简单，因此相信此一姓氏团体在当时的新山，经济实力不大。该组织目前已没有在新山活动，故此总墓目前呈现无人祭拜的情况。

上述所出现的总坟，在某程度上也反映了新山在19世纪潮州人优占的社会中，便已经出现相当程度的社会分化，值得注意的是，这时期的组织多以地缘以及血缘为依据相互结合，从中也展现了这些人群组织的组织性。公司山（绵裕亭义山）各组织总墓的出现，似乎可看作是一些小帮群在无足够资源下的内部整合，同时与主要帮群共同分享资源。

总结20世纪以前公司山所反映出的帮群关系，可以发现该义山的设置及其使用者，与潮州人或义兴公司这一社群有密切关系。根据1885年柔佛苏丹所颁发的地契，公司山的产权由义兴公司的关系组织—乾坤公司所有，¹⁸¹当时乾坤公司也委任了3名潮籍义兴领袖余能财（Seah Ling Chai）、余壬癸以及Ku Kiak作为产业信托人（trustee）（叶汶鑫，1997：70；吴华，2000：139）。

¹⁷⁵ 此早期的“客社”与后来的新山客属组织同源社与客家公会无直接关系。它近年来才被
发现，并为新山客属组织所奉祀。

¹⁷⁶ 副理人数或许达9位，因为有两处似乎有刻上人名，可惜无法辨识。

¹⁷⁷ 由于1970年代土地被征收为道路用途而迁往哥打路义山。

¹⁷⁸ 其余12座无法辨识。

¹⁷⁹ 有许多墓碑只标示“清”，无法的知确切年代，故以1888年的墓碑作为起始。

¹⁸⁰ 黄亚福本身并不葬于此，而是葬在新加坡广惠肇碧山亭。

¹⁸¹ 一般相信乾坤公司的“乾坤”一名，其实有着“天”乾“地”坤的意义，因此与柔佛唯一受政府认可的天地会组织—义兴公司有关。

由于开发初始阶段的新山，人口几乎由潮州人所垄断，社会也为潮籍义兴领袖所主导，其他帮群的人数尚属零星，故严格说来，19世的公司山，与一般所认知的“五帮共和”概念仍有所差距。义山的设置，较算是潮州人内部为因应切身的丧葬问题而整合的结果。至于其他人数较少的帮群，虽然他们处于帮群分立的时代，但新山义兴对潮州人以外的帮群，采取较为开放的姿态，且帮群之间也因行帮分工互惠，故没有出现恶性竞争的关系。因此碍于经济实力不足，也没有必要自行购置义山的情况下，对这些小众最有利的作法便是融入这个潮州社会之中，共同分享资源。这些小帮群的融入，相信也牵引着新山日后帮群关系发展的动线。

二、20世纪以后：五大帮群整合的现形

20世纪以后的新山华人社会，原本居主导地位的义兴公司，在椒蜜经济的衰退及政府的打压下，影响力已逐渐减弱。另一方面，随着市街经济及各行业的发展，依靠市街商业起家的各帮（非义兴谱系）商人，则逐渐在社会事务中崭露头角，成为华人社会的领导者。在这些商人主导的时代中，新山无论在人口或是帮群结构上，都产生了相当显著的变化，这种变化也反映在义山帮群墓冢的分佈中。

（一）1901-1920年

在1901至1920年间，共有353个使用义山者的样本。其中潮州92人、广府109人、福建63人、海南43人、客家18人、福州19人、兴化4人、雷州3人、福宁州1人、暹罗1人。当中与义兴关系密切者（“泃”墓）的人数有27人，比例大幅降至8%。值得注意的是，27座“泃”墓之中，也包含了2名福建人、2名海南人以及1名雷州人，各种身份墓碑的空间分佈也无帮群集中的趋势。



图3.5：1901年至1920年义山各帮群墓碑分佈图

注：经迁移的哥打路墓碑以及《新山先民碑文名表》内的资料来源不在上例。
资料来源：2010年1、2、7、8、9月，2011年1、2、7月田野调查。

（二）1921-1942年

在1921至1942年间，共有1,056个使用义山者的样本。其中潮州387人、广府187人、福建166人、客家108人、海南102人、福州74人、兴化14人、广西9人、槟榔屿¹⁸²2人、江西、韶州、廉州、浙江、上海、河南各一人，具有义兴身份者仅剩1人。各种身份墓碑的空间分佈也无帮群集中的趋势。

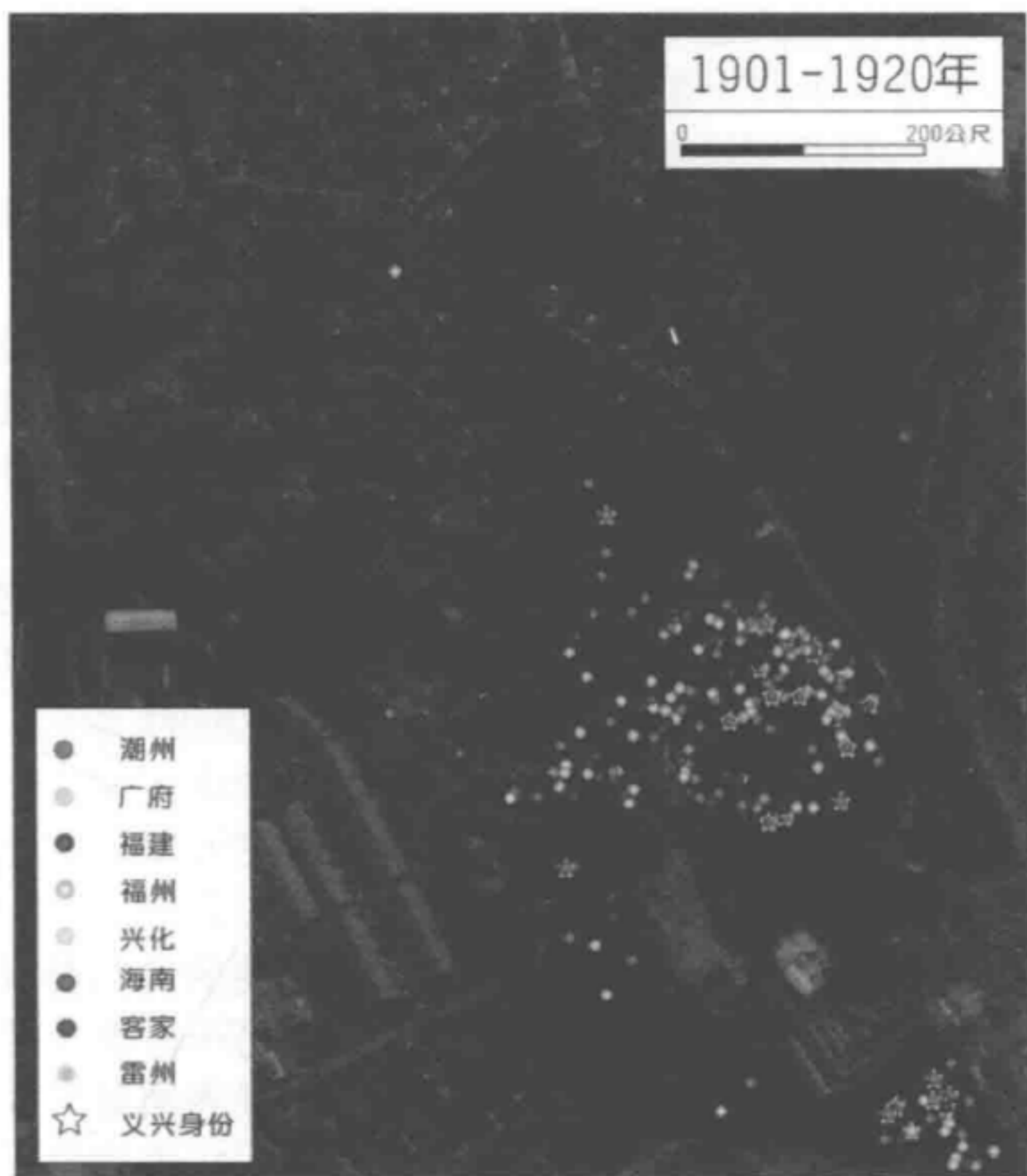
藉由上述两个阶段的墓碑调查资料，显示了20世纪初新山的人口规模远比19世纪末来得大，帮群比例悬殊的现象也进一步淡化。此一结果很大程度上与新山经济的发展及产业逐渐多元化有关。

¹⁸² 槟榔屿即檳城（Penang），以槟榔屿为祖籍地为一在地化的反映，相信墓主在南洋已不是第一代。



图3.6: 1921年至1942年义山各帮群墓碑分佈图

注一：经迁移的哥打路墓碑以及《新山先民碑文名表》内的资料来源不在上例。

注二：“其他”者包含江西、上海、浙江、河南、槟榔屿等。

资料来源：2010年1、2、7、8、9月，2011年1、2、7月、2014年8月田野调查。

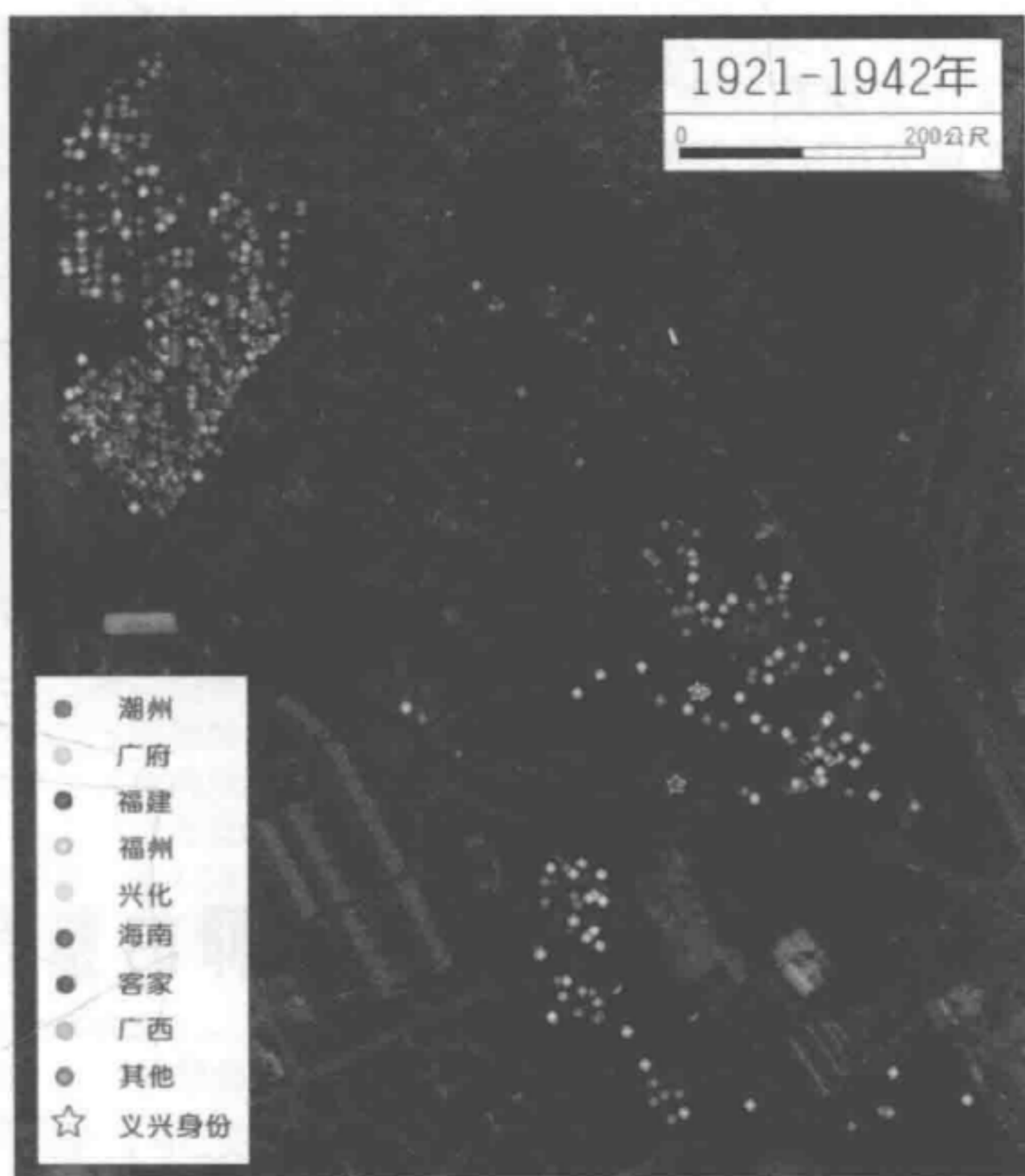
在20世纪以后义山的管理权方面，随着1916年义兴公司遭政府解散，乾坤公司也开始被冻结。1922年华侨公所成立后，¹⁸³来年其两名潮籍领袖纪力豪与Heng Kit Chye（音译王吉财）便积极向柔佛法庭申请庭令，将义山地段归华侨公所管理。1925年，法庭委任客籍的潘成容、Tan Boon Thye（音译陈文泰，或为潮籍）和华民政务官为义山产业信托委员会的信托人，（郭鹤尧，1997：108-109）该委员会由华民政务官担任主席，另外再由潮州、广府、福建、海南、客家五帮各推派一名代表为参事共同管理。

¹⁸³1922年的创立时间系根据1922年4月20日《新国民日报》第八版的“柔佛华侨公所开幕志盛”的报导说法（此份资料取自宽柔校友会张英杰先生的网志：<http://www.foonyew.org.my/x/home.php?mod=space&uid=4&do=blog&id=25>）。另一方面，文史工作者张礼铭根据政府档案，认为华侨公所极可能在1918年便已创立（张礼铭，2013：133），但张氏也不否认这可能是华侨公所正式开幕之前的筹备阶段。目前新山中华公会（前为华侨公所）所认同的创立年份为1922年。

柔佛新山华人社会的变迁与整合：1855-1942

直到1945年，在多方交涉下，绵裕亭才正式由华侨公所¹⁸⁴管辖，并且设立“绵裕亭义山管理委员会”来负责管理事务（吴华，1977：109），使原来由潮籍乾坤公司所管理的义山，正式改由新山五大帮共同管理。¹⁸⁵

由此看来，20世纪新山各帮人口以及帮群杂异度大幅增加。从新山开埠以来便已存在的广府、福建、海南、客家等帮群在这时候已经成为人数众多的大帮，但他们却没有自己成立专属地缘的义山，而选择维持既有的资源共享传统。因此，在各帮人口增加的背景之下，潮州人的人口优势地位淡化，原本以潮州人为主导的义山，也在20世纪后转变为各大帮群所共有，在各帮人数持平的情况下，各帮墓碑的零散分佈也拼凑出帮群整合的图形。从乾坤公司到华侨公所，也意味着原本由潮州人（义兴）所有的义山，如今成为各帮共有的社会资产。

第二节 庙宇—民间信仰的整合

宗教信仰自古以来就普遍存在于人类社会之中，它不仅给予人们在忧患之中得到慰藉与寄托，同时也是人群作为团结整合的手段（李亦园，1978：2）。在中国闽粤地区的传统社会里，几乎每座村庄或地区都有其专属庙宇，庙宇除了是庄民的信仰中心以外，也扮演了社会中心的角色，因此民间信仰在人们的日常生活中，扮演重要的角色。而闽粤各地的民间信仰，也随着南来移民的脚步，被带到南洋各地。因此在马新地区，祖籍神的崇拜成为凝聚乡人的重要依据，各个帮群都有属于自己的祖籍神（表3.1）。

¹⁸⁴ 华侨公所到了1946年6月12日才正式易名为中华公会（舒庆祥，1997：76）。

¹⁸⁵ 华侨公所为新山5大帮群共同建立的社会组织，系各帮领袖于1922年共组，各帮代表地位相等，成为超帮群整合的华社最高机构。

表3.1: 马新地区各帮群较常崇拜的神明信仰

帮群	较常供奉的神祇
潮州	元天上帝、安济圣王等
广府	关公
福建	王爷、感天大帝（漳浦）、广泽尊王（南安）、惠泽尊王（南安）、保生大帝（同安）、开漳圣王（漳州诏安）、玄天上帝（漳浦）、玄坛元帅（平和）、法主公（永春）、清水祖师（永春、安溪）、圣侯恩主（金门）、开闽圣王、天上圣母、关帝爷等
海南	天后圣母、水尾娘娘、一零八兄弟公等
客家	三山国王（河婆）、三官大帝、宾公生佛（增城）、何仙姑（增城）、谭公先圣（惠州）、钟吕仙师等

资料来源:

1. 陈达（1932），《南洋华侨与闽粤社会》。台北市：台湾商务印书馆。
2. 唐智尧（1960），《新加坡华侨志》。台北市：华侨文化。
3. 钟华操（1979），《台湾地区的神明由来》。台中市：台湾省文献委员会。
4. 林孝胜（1975），〈十九世纪星华社会的帮权政治〉，收于林孝胜等编，《石叻古迹》。新加坡：南洋学会，页4-38。
5. 麦留芳（1985a），《方言群认同：早期星马华人的分类法则》。南港：中央研究院民族学研究所。
6. 傅吾康、陈铁凡（1985），《马来西亚华文铭刻萃编》。吉隆坡：马来亚大学。
7. 瞿海源（1992），《重修台湾省通志，卷三，住民志：宗教篇（第二册）》。台北市，台湾省文献委员会。

壹、柔佛古庙的建立

由上一节可以知道，开拓期间的新山对于人类而言，是个猛兽频频出没、疾病肆虐的险恶环境，在此拓垦与谋生的移民受环境威胁大，生命充满不确定性。在此背景下，前来新山开垦的移民也将本身的信仰带来，安神立庙，以求境域的安宁，安定人心，也使原乡的生活习惯在异地得以延续。

在新山，先民在纱玉河右岸山丘上所建立了他们的信仰中心—柔佛古庙¹⁸⁶（照片3.2、3.3），据说潮郡义兴入垦新山时，义兴领袖陈旭年便从原来的柔佛义兴基地—陈厝港¹⁸⁷的灵山宫将元天上帝¹⁸⁸分香前来，建立

¹⁸⁶ 自有文献记载以来，该庙便称为柔佛古庙，故无法确定之前有没有其他的称法。

¹⁸⁷ 最早取得柔佛地区港契之一的义兴首领陈开顺在地不佬河建立陈厝港，当地因而成为义兴公司在柔佛的重要基地。

¹⁸⁸ 元天上帝即为玄天上帝，一般认为称“元”的原因是为了避免与康熙皇帝玄烨的名字相冲（黄建成，1997：156）。但是同属清朝领土的台湾，还是能够见到“玄天上帝”的使用，因此本研究认为这可能是潮州人发音的问题，因为询问新山老一辈的潮州人如陈燕鸣、纪荣燧，他们皆无法以潮州话念出“玄”的发音，而只有“元”（*hoàng*，白话字拼音）的发音，故称作“元天上帝”（按潮州字典www.mogher.com所载，“元”的发音为*nguêng*⁵）。

庙宇。因此，由柔佛古庙的主神看来，该庙是一座典型的潮州庙，在潮州人主导的社会里，它也成为凝聚潮州人的最高社会中心。除了潮州人所主要信仰的元天上帝以外，古庙还供奉了洪仙大帝、感天大帝、华光大帝以及赵大元帅等4位配祀神。



照片3.2：柔佛古庙山门



照片3.3：柔佛古庙

拍摄时间：2014年8月3日

庙宇神明最重要的功能即是抚慰人心，因此庙宇内所供奉的神祇一般有着特定功能，以下简单说明柔佛古庙中5位主要神明的特性：

一、元天上帝

即玄天上帝，为道教主神，也有真武大帝、北极佑圣真君、北帝等称号，新山潮人更习惯称祂为“大老爷”。明代国家祀典中，玄天上帝庙高居“九庙”之首，到了清代其神格才受贬抑。祂属水，故能治水降火，祂也被认为是北极星的化身，可为航海者指引方向，故盛行于东南沿海以及南洋一带的玄天上帝崇拜，似乎也与明代的海上势力息息相关（高丽珍，2010、钟华操，1979；黄建成，1997）。在本区元天上帝信仰多与潮州人相关，许多潮州人聚集的聚落，¹⁸⁹都有供奉元天上帝的主庙。

二、洪仙大帝

也称洪仙公（*âng-sian-kong*），是新加坡和柔佛地区所特有，¹⁹⁰充满本土色彩的神明，此一信仰的传播与分布与新柔地区的港脚开发有关（安焕然、萧开富，2014：113）。当时几乎每天都发生老虎噬人的事件，据说洪仙大帝是三脚白虎的化身，人们相信供奉了洪仙大帝以后，能有效镇压虎患（黄建成，1997；舒庆祥、陈声洲，2010；安焕然、萧开富，2014）。故在开拓时期虎患频传的新山，人们对洪仙大帝的崇拜是能够想象的。

¹⁸⁹ 如麻坡（Muar）的粤东古庙、檳城的韩江家庙、威省峇都交湾（Batu Kawan）的万世安古庙、大山脚（Bukit Mertajam）玄天庙、新加坡的粤海清庙等。

¹⁹⁰ 柔北及柔佛以外的州属较少见到洪仙大帝信仰，马来西亚以外的中、港、台地区更找不到洪仙大帝的祭祀。

三、感天大帝

一般也称慈济真君、许真人、许真君，在潮州和闽南地区广为人们崇拜。但在潮州饶平地区，感天大帝主要被当成土地神或伯公祭拜（陈达，1938：276）。感天大帝形象由于手持宝剑并凌驾于猛虎之上，因此在潮州原乡也被称作“武伯公”，在马新民间也有许多人将之称为“山伯公”，民间传说中，他有着服虎的功能（安焕然，2008b）。在柔佛地区及新山，潮州移民在拓垦时，也会请来原乡的伯公坐镇，主持开山拓土以及镇压猛兽，保护地方的安宁（萧开富，2014：64-65）。

四、赵大元帅

为赵公明，又称玄坛元帅、玄坛爷、银主公王。在闽南平和地区广为崇拜（瞿海源，1992：1034），是武将属性，主管招财、进宝、纳珍、利市，故被民间奉为“武财神”（钟华操，1979：152-153）。在利益取向的华人社会，不难想象武财神的重要性。无论是在柔佛古庙或是其香火源头的灵山宫，赵大元帅都是作为元天上帝护法神，供奉在元天上帝右侧。有趣的是，赵元帅的座骑也是老虎，因此也不难让人联想其镇压虎患的功能。

五、华光大帝

武将属性，为元天上帝护卫，许多人也认为华光大帝便是五显大帝或灵官大帝。华光大帝是南方之神，掌火，故被民间当成火神祭拜，以期能保宅第免受火光之灾，粤剧戏班以及搭棚业也将之奉为祖师爷。此外，华光大帝也有将金刀用火炼成具有法力的三角金砖的神通，而基于上述炼金神通的传说，金饰珠宝行业也崇拜华光大帝（黄兆汉，2001；安焕然，2008b；贺广义，2009）。在早期以木材茅草为建材的环境中，火患能使村庄全毁，这与古庙供奉华光似乎有一定的关系。

由上可知，这些神明都有着当时社会所需的特定“专业”，能为当地社会安邦镇世。

贰、义兴主导下的柔佛古庙

柔佛古庙设立的确切时间至今还是新山华社争议的议题，但以柔佛古庙现存有标示时间的文物来看，当中最早的是一块标示着“同治庚午岁葭月谷旦”（1870年11月）的匾额，说明至少在1870年以前，古庙便已存在。据前所述，1870年代的新山华人社会属潮郡义兴所主导，因此古庙的建立极可能与义兴公司有关，甚至作为会党成员凝聚的重要核心之一。新山社会则普遍认为其倡建者极可能是当时的义兴领袖陈旭年（吴华，

柔佛新山华人社会的变迁与整合：1855-1942

2006: 194; 安焕然, 2009: 129)。事实上, 在古庙里面也能够看到许多与会党相关的蛛丝马迹。

首先是年号的使用, 一些牌匾出现会党惯常使用的“天运”作为纪年。¹⁹¹再者, 古庙也出现一些器具如黑色的祭旗、老虎图腾, 以及刀剑等, 都显示它可能与会党有密切关系(新山中华公会、柔佛古庙修复委员会, 1997: 141)。

潮郡义兴的主导下的柔佛古庙, 每年除了会定期庆祝元天上帝、洪仙大帝诸神的宝诞之外, 还有一些重要节庆是新山或柔佛地区所独有的, 例如谢港答谢神恩以及游神, 这两项活动与义兴在柔佛地区所垄断的甘蜜和胡椒的种植有关, 其重要性并不逊于神诞。谢港答谢神恩是在每年农历十一月初七进行, 目的在于酬谢港¹⁹²神或众神给柔佛的经济命脉一河流过去一年之中的庇佑, 期望河川保持稳定, 以保区域经济(甘蜜和胡椒)繁盛和生命财产的平安。此祭典在人还未能掌控自然, 但又极度依赖自然作为经济生产的时代, 尤其重要。

古庙游神更是新山华人社会中的年度庆典, 在每年农历正月二十日, 全柔各地义兴公司属下的港主必须各派航船一艘, 提灯笼一对, 行船前往新山柔佛古庙参加盛会(林锦成, 1950: 43), 也有耆老表示, 游神时所使用的灯笼也会题有“风调”、“雨顺”、“甘蜜”、“胡椒”、“白米”等字句, 故为柔佛义兴港主们庆祝丰收的重要节庆(舒庆祥、陈声洲, 2010: 23)。¹⁹³

无论游神真正细节为何, 从上述19世纪柔佛各地港主驱船前来、灯笼题有“胡椒”和“甘蜜”等字句的事实陈列, 反映了以下几点意义:

- 一、柔佛各地港主所参与的游神活动是在柔佛甘蜜、胡椒经济背景下, 所形塑出的社会关系。
- 二、义兴公司与全国的甘蜜、胡椒经济关系密切。
- 三、义兴公司总部、公所设在首府新山, 更使新山成为全国甘蜜、胡椒的经济中心。
- 四、义兴控制下的柔佛古庙作为全国甘蜜胡椒掌控者(港主)的权力中心, 凸显了庙名“柔佛”古庙统合区域的角色。

¹⁹¹ “天运”固然是会党常用的年号, 但并不代表为会党所独有, 因为“天运”有作“奉天承运”之解, 在道教的文疏等文献上是常见之词汇(李永球, 2006)。此外, 在傅吾康和陈铁凡(1985)在马来西亚所调查的许多碑铭里, 也有许多出现在民国以后的“天运”匾额, 甚至到了二战前夕还有使用“天运”的案例。

¹⁹² “港”(kang)即潮州、闽南语中的“河流”。

¹⁹³ 耆老们所讲述的游神情景或许是自己早年亲眼所见, 也可能传自长辈, 故该情景可能属于20世纪以后, 或是真的是反映现实。但无论如何能够确定的是, 游神与甘蜜胡椒经济有密切关系。

虽然柔佛古庙战前的各种文献或名册皆已散佚，但从各种断简残篇看来，20世纪以前的柔佛古庙与马新地区许多庙宇一样，充满会党色彩（麦留芳，1985b：36-44），而主导庙务者即为当地社会领袖，信仰与庙宇也成为神道设教的社会权力核心。

叁、19世纪各帮群对权力核心的加入

19世纪是义兴主导华人社会的时代，在潮州义兴占优势的社会里，其他各帮商人无论在人数或是财力上，都显得相当悬殊，无法与义兴领袖相比。为了使自身能够在“小汕头”顺利安家立业，与主导社会的上层领袖及优势群体保持良好关系是人之常情，因此在神道设教的社会底下，位居小众的各帮商人也透过信仰的方式，以期融入当地主流社会。

在传统社会里，庙宇宅第落成、重修、商号开幕的时候，题有吉言佳字的匾额经常会当作赠送的献礼，以示友好关系，这样的习俗也常见于现今社会。¹⁹⁴在古庙里现存的文物当中，也有许多年代久远，相信是反映友好关系的匾额（表3.2）：

表3.2：柔佛古庙内匾额之赠送者身份与年代表

序	赠送者籍贯	牌匾	年代（农历）	原标示的日期
1	潮州	总握天枢	1870年11月	同治庚午岁葭月谷旦
2	福建	北极曾辉	1873年2月	天运同治拾贰年花月吉置
3	广府	同沾帝德	1873年季春月	同治十二年岁次季春
4	客家	极德咸沾	1874年3月	同治十三年甲戌岁孟春
5	海南	万古威名	1882年4月	壬午孟夏
6	不详	佛光恩济	1883年季夏	光绪癸未年季夏
7	无属名	威庇柔邦	1886年	丙戌年十二月
8	客家	感天大帝	1888年11月	戊子年冬月
9	不详	藉赖帝德	1895年5月	光绪廿一年仲夏
10	不详	泽惠南邦	1899年2月	太岁己亥年仲春
11	不详	有求必应	1905年10月	岁次乙巳年孟冬
12	不详	速报老爷	1911年9月	辛亥年九月初九日
13	福建	有求必应	1921年3月	民国十年三月
14	不详	神光普照	1928年12月	一九二八年十二月廿日
15	福州	神通广大	1930年1月	天运庚午元月显应大帝千秋寿诞(注)

¹⁹⁴ 在一些公司、诊所、咖啡店、饮食店等都能看到题有吉言佳字的匾额。

16	福州	显应威灵	1943年10月	民国三十二年十月
17	福州	光昭海外	1944年8月	民国甲申年仲秋
18	福州	洪仙大帝	1948年1月	民国岁次戊子元月
19	广府	有求必应	无	无
20	不详	酬谢神恩	无	无
21	福州	有求必应	无	无
22	福州	威灵显赫	无	无

注：根据学者安焕然与洪细佛的访谈，该匾额系1920年代前来新山发展的洪茂栋（洪细佛之父）所捐赠。至于在义兴公司解散多年，且新山已经进入现代化工商业社会已久，会党影响力较小的时代出现“天运”的字号，李永球则认此“天运”应作道教中的术语“奉天承运”来解，如：天运某年某月某日疏上，与会党似乎无关（李永球，2006）。

资料来源：

1. 新山中华公会、柔佛古庙修复委员会编印（1997），〈柔佛古庙现存文物〉，收录于《柔佛古庙专辑》。新山：中华公会、古庙修复委员会，页119-122。
2. 新山中华公会、柔佛古庙修复委员会编印（1997），〈柔佛古庙文物〉，收录于《柔佛古庙专辑》。新山：中华公会、古庙修复委员会，页123-155。
3. 2010年2月、8月田野调查。

除了赠送匾额之外，各帮非义兴谱系的商人也同时报效古庙里面的器物，如香炉、灯座等（表3.3）。

表3.3：柔佛古庙内其他器物之赠送者身份与年代表

序	赠送者籍贯	项目	年代（农历）	原标示的日期
1	不详	铜钟	1875年	同治乙亥年
2	不详	香炉	1890年	光绪十六年
3	不详	香炉	1896年12月	丙申年十二月
4	潮州	香炉	1900年11月	庚子年十一月初七日
5	广府	香炉	1902年	光绪壬寅冬日
6	不详	香炉	1907年	丁未年
7	不详	鼓	1915年	乙卯年
8	不详	香炉	1921年3月	辛酉年三月初三日
9	不详	香炉	1921年	辛酉年
10	不详	香炉	1924年1月	甲子年正月十五日
11	不详	香炉	1924年10月	甲子年闰十月十七日
12	福州	敬字亭	1932年	中华民国壬申年
13	不详	香炉	1933年	中华民国廿贰年
14	福州	香炉	1934年5月	民国贰拾叁年蒲月
15	不详	铜锣	1957年3月	丁酉年三月初十

16	不详	灯柱	无	无
17	不详	灯柱	无	无
18	不详	香炉	无	无

资料来源：同表3.2

上面两个表格除了表示各帮商人在各年代所贡献的物品以外，更值得注意的是，19世纪的新山虽然由潮州人所垄断，但是综观当时古庙物品的奉献者，福州、福建、广府等各帮商人却占了较大的比例，即使将所有祖籍不详者全都归为潮州人，潮人比例还是相对较低。此现象明确地透露了在19世纪，其他相对小众的帮群十分积极融入潮州人或义兴公司所主导的社会。他们透过奉献各种物品给当时的社会权力中心来与主流群体表示友好（甚至可能臣服），以期在此地有更好的发展，更希望加强彼此之间在生意上建立更深厚的互利关系。

肆、20世纪柔佛古庙与帮群的整合

20世纪，随着新山市街的工商业发展，新山华人社会无论是在人口规模或是帮群比例上，都比上个世纪更加来得繁盛多元，此一时期义兴的社会影响力衰退，非义兴谱系的各帮商人的角色逐渐加强，此一背景的变化也展现在古庙的游神活动以及庙宇管理组织的变迁之中。

一、古庙游神

从1870年代开始，新山的各帮群便积极融入潮州人的信仰圈之中，除了匾额与器物的奉献之外，古庙游神也是跨帮群互动的重要场合。游神是新山华人社会年度的重大活动，它最初是19世纪潮州义兴主导时期，义兴港主们的年度大拜拜活动。此庆典的由来是源自潮州人原乡潮汕地区的迎老爷（亦作“营老爷”）习俗，¹⁹⁵因此新山的老一辈居民也将游神称作“迎老爷”，但到了后期，游神活动却转而成为地方上5个主要帮群的庆典活动，各帮负责不同的神明的奉祀。

至少到了1920年代以前，¹⁹⁶柔佛古庙的5尊神明便已由新山5个主要帮群所奉祀：主神元天上帝理所当然由潮州人所负责，其他配祀神如洪仙大帝由福建人负责；感天大帝由客家人负责；华光大帝为广府人负责；赵大元帅为海南人负责，此一格局一直延续至今（照片3.4）。

¹⁹⁵ 按潮州字典www.mogher.com所载，“营老爷”的发音为“ian⁵-lau²-ia⁵”。

¹⁹⁶ 最早明确提及各帮参与游神的资料来自民国十年（1921年）《新国民日报》对游神的记载。



元天上帝（潮帮）



洪仙大帝（福建帮）



感天大帝（客家帮）



华光大帝（广府帮）



赵大元帅（海南帮）

照片3.4：新山五大帮所奉祀的神明
拍摄日期：2011年2月22日

值得注意的是，这五尊神除了元天上帝属于潮州人的传统信仰之外，其他的神祇都不是负责奉祀群体主要供奉的祖籍神。¹⁹⁷各帮所负责的神明，是经过商议的结果，这样的商议似乎包含了神明—帮群之间亲疏关系（祖籍神信仰）以及帮群社会权力关系的双重意涵。古庙本由潮州人所建，元天上帝也属于潮州人常祭拜的神，故毫无疑问由潮帮负责；广府人虽较常拜关公，但华光大帝却为粤剧戏班的祖师爷，故与广府人稍有渊源；感天大帝则是潮汕地区及韩江流域上游的地区的伯公信仰，故也与当地客家人的伯公信仰关系较近；至于福建人与海南人所负责的神明则可能是权力关系的结果，¹⁹⁸但其真正原因仍然有待更多史料的发掘。

¹⁹⁷ 马新地区的福建人主要供奉妈祖、开漳圣王、广泽尊王、法主公等，客家人主要信仰三山国王、谭公等，广府人大多供奉关帝，海南人则主要信仰妈祖、水尾圣娘，108兄弟公等。

¹⁹⁸ 新山福建帮的势力较海南帮大。

以1921年农历正月二十日的游神活动为例，来自各帮的居民都会在事前准备神轿以及参与游行的队伍内容。在游神当天，新山五帮陆续抬神绕境，首先由广东帮和海南帮所奉祀的武将—华光大帝和赵大元帅先后开路、再来是客帮的感天大帝出巡、接下来是潮州帮的元天上帝神轿、最后则是福建帮的洪仙大帝押队。¹⁹⁹

游神路线方面，20世纪所绕经的路线也和19世纪港主时期有着不同的特色，这时候的路线是以各帮的会馆和商号为重点，即从柔佛古庙行宫²⁰⁰出来后，便沿着直律街往南走，途经新山的商业精华区，²⁰¹当中有潮州八邑会馆、颖川公会等重要组织。后转右入陈旭年街，经过福建会馆，在经由罗米街进入伊布拉欣街，这里的会馆组织较多，会经过华侨公所、客属同源社、琼州会馆，之后抵达纱玉河畔转进京菓贸易商聚集的纱玉街，然后再越过纱玉河进入广府人优势区。游神队伍会经过广肇会馆，之后再由明里南街上兆镇街，最后由翁固本街回銮（图3.7、照片3.5）。

¹⁹⁹ 有关战前新山的游神活动可参见1888年3月3日、1890年1890年2月13日的《叻报》以及《新国民日报》在1921年3月17、22、23、24、25、28、29日的报导。其中《新国民日报》1921年3月25及28日第十四版有提及五帮参与游神以及游神先后秩序的情形（此份资料取自宽柔校友会张英杰先生的网志：<http://www.foonyew.org.my/x/home.php?mod=space&uid=4&do=blog&id=25>）。神明出巡的先后秩序古今有所差异，2011年的游神顺序为：海南、广府、客家、福建、潮州。

²⁰⁰ 根据新山传统，游神前一天，人们会将神明请到在古庙对面空地所搭建的“行宫”供人祭拜，游神当天才从行宫出发。“行宫”也俗称“神厂”。

²⁰¹ 新山早期的重要社会组织、庙宇，以及高等级商品大多集中在直律街，至今仍然能够看到当时的一些老金铺。



图3.7：20世纪中以前新山市街的游神路线图



照片3.5：1950年代的新山古庙游神盛况
资料来源：照片系由舒庆祥先生提供。

在神道设教的年代里，与信仰有关的活动普遍受到民间的重视，一些当时的读书人更指民间“平日对于社会公益等事，一毛不拔，独在神权方面，则任情挥霍”（何醒民，1921.3.25），因此可想而知，游神是民间社会十分重要的活动。综观游神路线所经过的地方，主要都是当时重要的商业区和规模较大的商家，而象征着各帮权力中心的会馆等组织也是绕境的必经路线。以上所经过的组织与商家，多会在门口设置香案甚至牌楼迎接神明，以求合境平安、生意兴隆。因此在神道设教的社会里，游神绕境的路线可以反映当地人与人之间的社会关系、互动以及权力操作（张伯锋、陈国川，2010：49-70）。

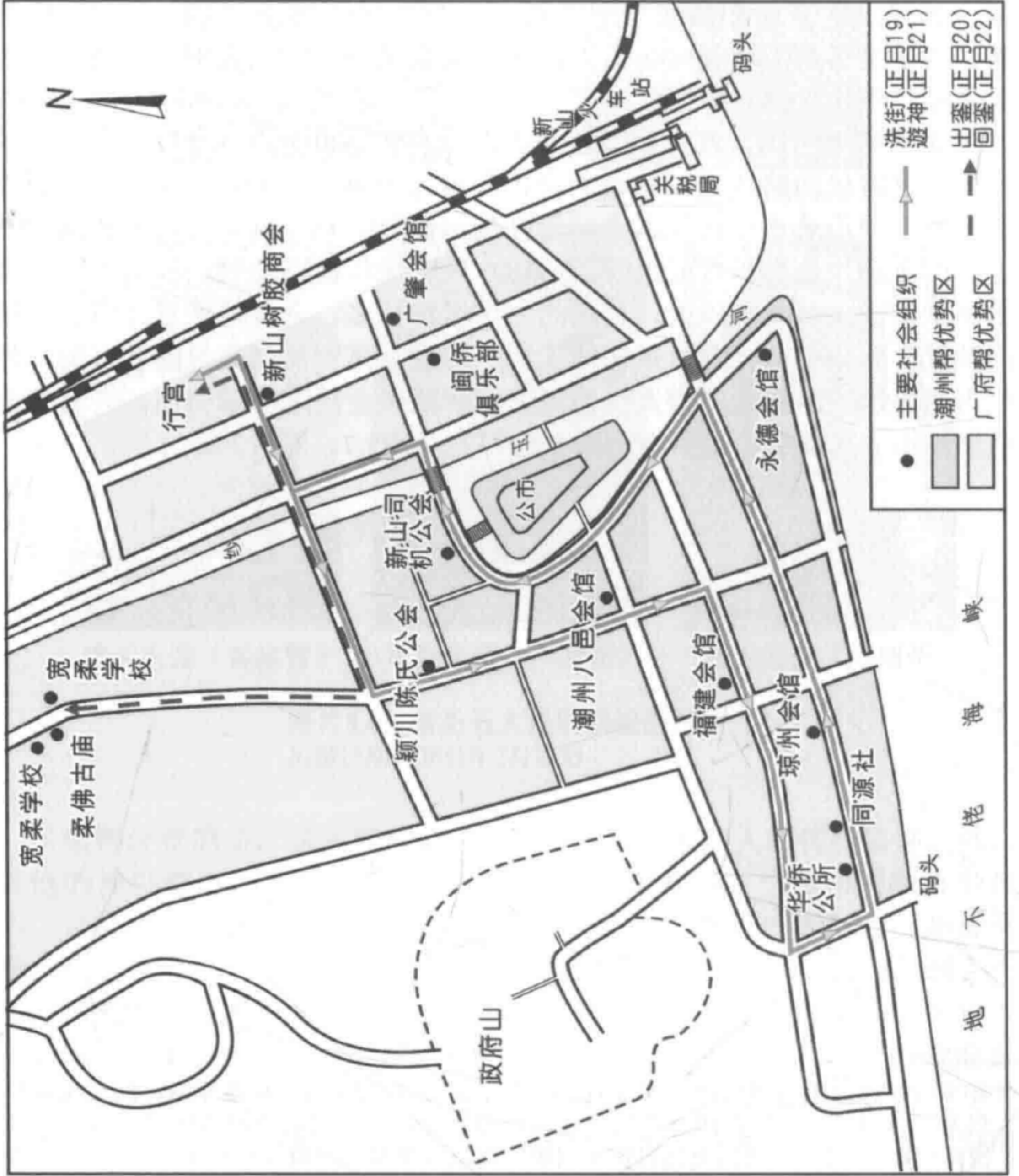
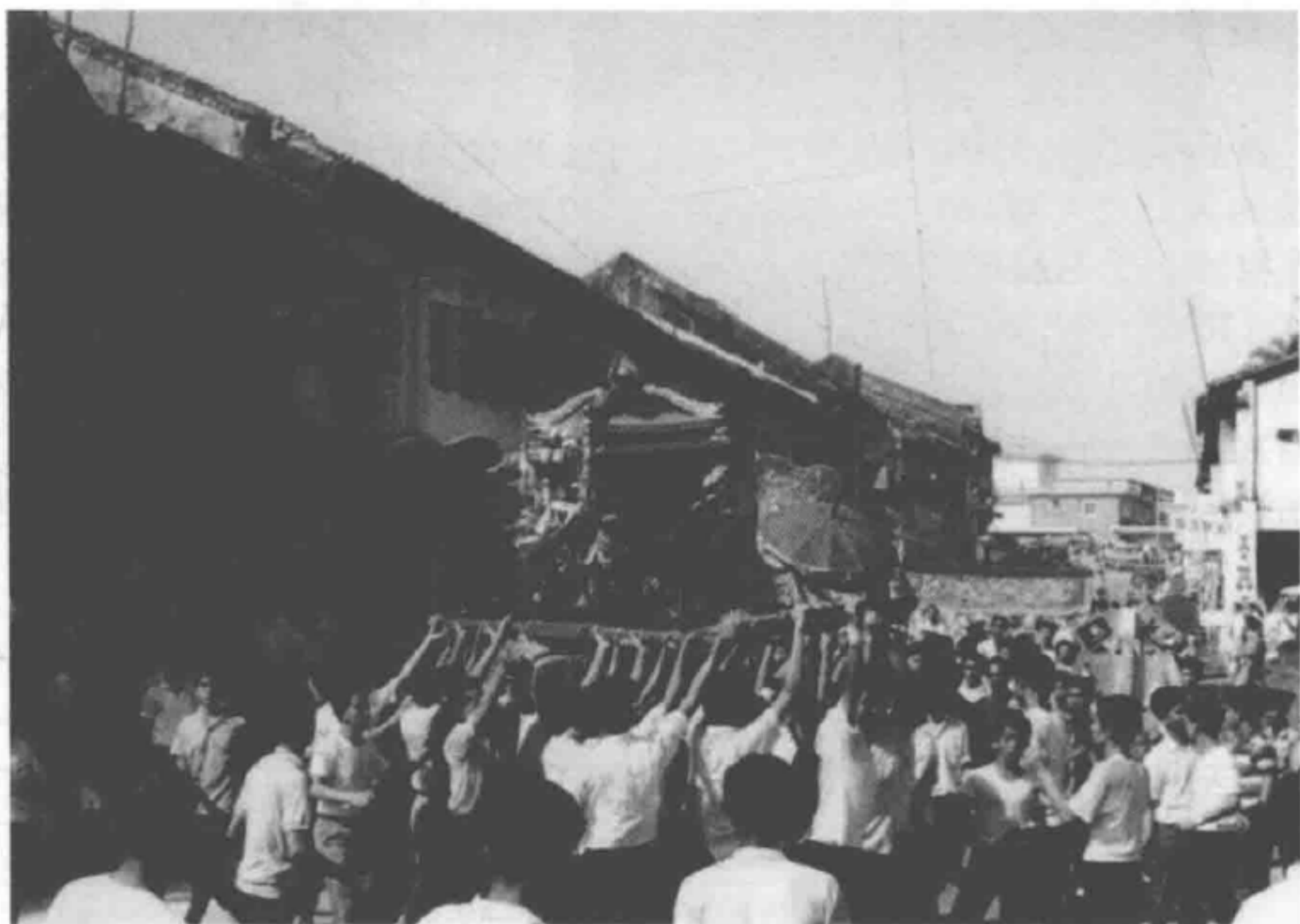
游神是新山市街重要的活动，但随着时代的变迁，其整合的内容也有所差异。在19世纪潮郡义兴主导的甘蜜胡椒时代，“谢港”及义兴众港主聚首的“游神”是新山的重要庆典，该庆典也有着浓厚的义兴或潮州色彩，但其他各籍商人也积极奉献加入。越到后期，特别是进入20世纪，甘蜜、胡椒经济的衰退，港脚没落，加上胶业及陆路交通的发展，社会普遍与河流的关系疏远，使“谢港”传统逐渐淡化。在义兴公司被打压解散之后，游神活动则演变成另一种形式，转而成为以各帮商人为主导，进行陆上市街遶境的大型庆典。

柔佛新山华人社会的变迁与整合：1855-1942

二、古庙的管理组织

古庙的管理方面，随着20世纪初义兴公司的势微及解散，非义兴谱系的各籍商人即成为古庙的代理人，1922年华侨公所成立以后，古庙的管理权才正式归属华侨公所。在还没有新的会所前，华侨公所的会址设在庙内，其成立典礼等各种活动仪式都在庙里举行（新山中华公会，1997）。从1940年开始，华侨公所也设立了一个跨帮群的古庙管理委员会，委任各帮领袖共同管理柔佛古庙（表3.4）。因此到了后期，虽然古庙从义兴公司过渡到五帮共同领导的华侨公所，但庙宇同样扮演社会权力中心的角色。新山五帮共同管理古庙的运作系统，至今仍然延续（照片3.6）。²⁰²

表3.4：1940-1941柔佛古庙管理委员会职员表

职务	姓名	籍贯	经营的生意
正主席	陈世珍	潮州	京菓杂货
副主席	李金权	福建	枋廊
	陈宝锦*	潮州	机械
总务	赵孟华	广府	不详
财政	黄庆云	福建	橡胶
委员	陈俊士	潮州	鱼贩
	张福寿	福建	枋廊
	郭远声	海南	咖啡餐饮
	刘克民	海南	不详
	洪茂栋	福州	咖啡餐饮
	陈月波	不详	不详
	陈佩良	客家	布
	刘伟民	客家	中药

*在《柔佛古庙专辑》第76页的表格中列明陈宝锦为古庙管委会1941年的副主席，但根据吴年《新山华族人物志》的资料，陈氏系于1946年才迁居新山，因此《柔佛古庙专辑》的资料仍有待商榷。

资料来源：

1. 南洋民史纂修馆编辑处（1928），《南洋名人集传第二集下册》。檳城：光华日报。
2. 南洋民史纂修馆编辑处（1941），《南洋名人集传第五集》。檳城：光华日报。
3. 新山中华公会、柔佛古庙修复委员会编印（1997），《柔佛古庙专辑》。新山：中华公会古庙修复委员会。
4. 吴华（2006），《新山华族人物志》。新山：陶德书香楼。

²⁰² 新山中华公会辖下的古庙管理委员会包含了新山海南会馆、新山广肇会馆、新山客家会馆（按柔佛古庙内，2014年-2016年度管理委员会广告牌，写为“客家会馆”）、新山福建会馆，以及柔佛潮州八邑会馆。

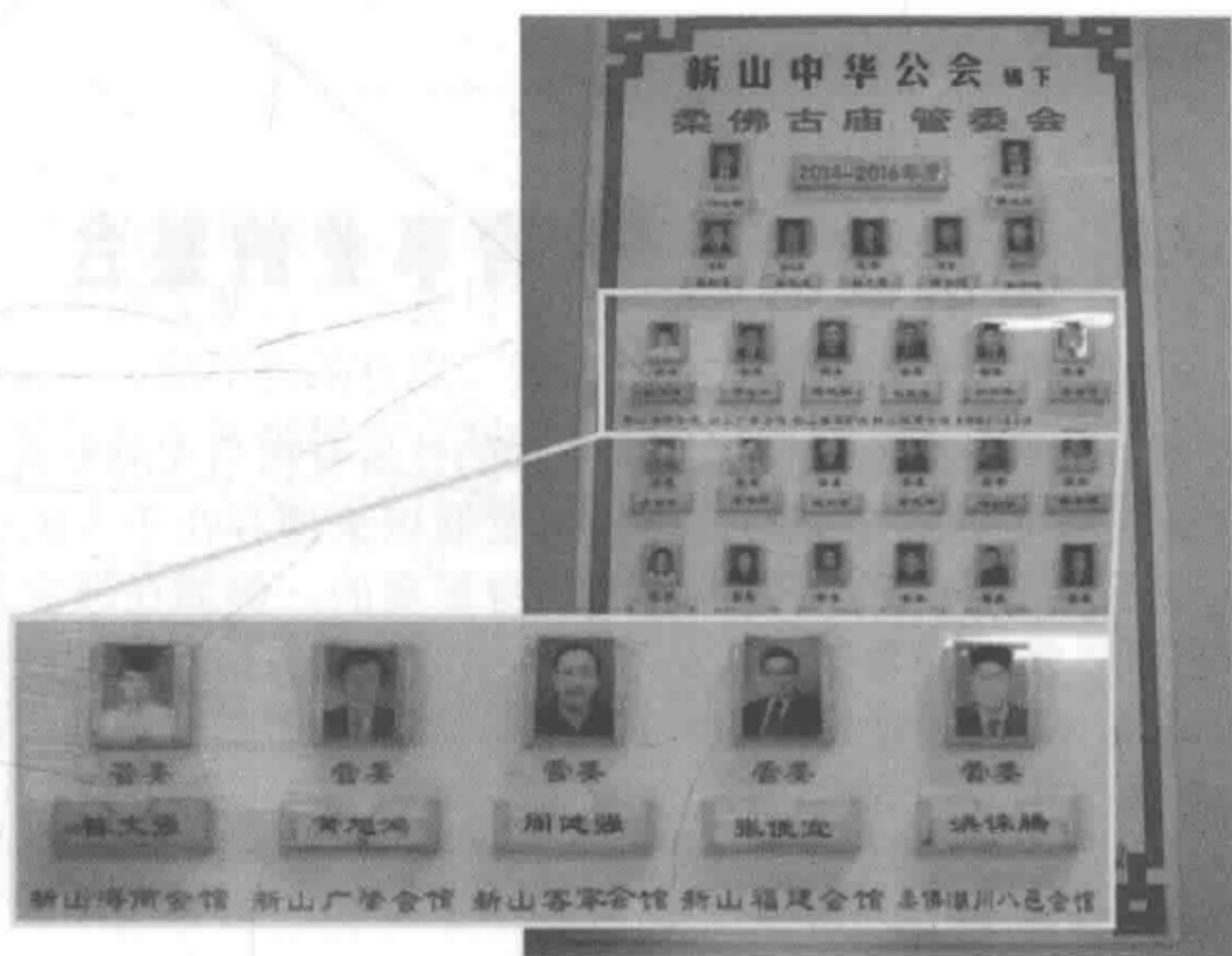

照片3.6: 五帮共同管理的柔佛古庙
 拍摄日期: 2014年2月12日

总体而言，信仰是人类生活中，相当重要的部分，在以神道设教的年代，柔佛古庙便成为新山华人社会的权力中心，各帮群也透过信仰的需求进入当地社会的运作体系之中，使民间信仰成为整合地方社群的重要基础。柔佛古庙在19世纪与20世纪间，对地方华人社会的整合上有着不同的特色。在19世纪，前来新山开发的潮州义兴公司因为信仰的需求，因而将原乡的信仰移植到这里，除了祈求人们以及境域的平安、昌盛以外，也作为社会领袖凝聚底下帮众的手段之一。在此潮州人口占绝对优势的时期，柔佛古庙基本上属于地方上潮州人的信仰中心，无论是当中的主祀神还是以港主为首的游神活动，都体现了该庙的潮州色彩。有趣的是，潮州人以外为数较少的其他小帮群，他们虽然各自拥有自己的信仰与组织团体，但也积极透过一些对信仰的奉献，来表示友好，以期融入潮州人为主体的社会之中。

到了20世纪，随着各帮群比例差距的缩小，柔佛古庙所凝聚的团体已经不仅限于潮州人本身，各帮群在古庙事务中，经过近半世纪的发展，已经使义兴港主的古庙游神转变为新山五大帮群共同参与的遶境活动。潮州元天上帝以外的四位配祀神，更由不同帮群所奉祀，成为各帮群在新山的“祖籍神”，形成重要的地方特色。此外，在会党义兴公司解散之后，柔佛古庙的管理也转由五帮共组的华侨公所所负责，古庙便在此阶段脱离单一的潮州属性，转变为代表新山地方，以及五帮人士共同拥有的资产。

柔佛新山华人社会的变迁与整合：1855-1942

第三节 学校—教育事业的整合

教育事业与前述生命礼仪和民间信仰的性质有相当大的差别，生命礼仪和信仰是人类社会所切身的，在社会发展以来便存在于人们的生活之中。教育则不然，他并非人们生活所切身需要的，例如在战乱发生时，教育可以停顿，但丧葬与信仰却是不断发生的。惟有在社会安定，且发展到一定程度时，人们才开始对教育有所需求。本节所要讨论的，是成立于1913年（民国二年）的宽柔学校。

壹、学校建立的背景

到了1910年代，新山已开埠超过50年，无论是在商业活动、人口规模，或是族群构成，都较以往来得繁盛多元。在社会总体达到稳定繁荣的状态时，人们也开始越来越重视教育，培养下一代能够应付各种竞争、保持优势，以及在社会中有垂直爬升的机会，更是人们迫切期望的。

另一方面，这时期的华人与19世纪的华人有着不同的思想，自19世纪末开始，中国民族主义便开始逐渐在海外地区萌芽，到了1911年辛亥革命以后，“华人”、“中国人”的国族意识更加深刻影响当时华人的自我认同。由于当时中国正受到外国的凌辱，长期处于内忧外患的情况之中（表3.5）。因此，在祖国新政体成立之后，这些华人移民复兴中华的心情与期待格外热烈，展现了强烈的国族认同。

表3.5：19世纪末至20世纪初中国境内重大事件一览表

年代	重大事件
1890	中日甲午战争、戊戌变法、百日维新、洋务运动
1900	义和团起义、日俄战争
1910	广州起义、辛亥革命、清朝正式灭亡、辛亥革命、中华民国成立、袁世凯任临时大总统、袁世凯称帝、五四运动
1920	外蒙古独立、白话文运动、国民政府北伐、南昌暴动
1930	中原大战、九一八事变、一二八事变、满洲国成立、闽变事件、西安事变、淞沪会战、七七事变、南京大屠杀

在新山市街发展成熟后，新移民的比例越来越高，因此中国所发生的一切都牵动着许多新山华人的日常情绪，而祖国家园的蒙难也使新客对中国的强烈认同达到空前的程度。当时社会普遍所流行的风气多是如何帮助祖国、如何使社会实现民主、科学等现代化的愿景，因此教育被普遍认为是“强国之本”，在社会经济条件允许的情况下，兴办学校成为当代人们抒发救国情怀的途径之一。²⁰³

上述背景也充分反映在1931年宽柔学校总理陈合吉在宽柔学校18周年纪念一个题为“宽柔之回顾与前瞻”的演讲中：

“...十八年以前，同人等为维新现象所激动，知少年的中国，应振兴教育，以固国本；所以无时无刻不报着这个心理和责任。当时西文学校可算为极盛时期，华人子弟，亦皆送入肄业；反观华校之创立，则如凤毛麟角，即有之，学塾亦极稀少。于是十字街头所言所闻，俱为，几忘却本来面目。我们明白侨居南洋环境的需要，故需注重西文，然亦不能设根本的国文于不顾。因此，更促进我们办学的决心。亦柔佛一坡而论，当时尚无以宣传祖国文化的完全机构，所有者，仅一而不完全的私塾而已。同人等既愿负教育的责任，因由广，潮，琼，客，福五帮侨商领袖联合开会，经大众一心，议决创办。...”（陈合吉，1931年6月8日）

从陈合吉的演讲中，不难了解，学校的创办主要是出于对祖国的危难以及身在异地对自身文化的强烈认同。在此背景下，当时主导新山华人社会的广府、潮州、海南、客家、福建5个主要帮群的商人领袖开始商议学校的兴办，以期把中华优良的传统教化带到南方这片土地。他们的这份办学理念及期待也展现在宽柔学校的校歌当中（图3.8）。

²⁰³除了兴办教育之外，那时候新马的国货运动（庄仁杰，2009）、侨汇投资（张继焦，2006：185-220）、抗日筹赈、对祖国政治组织的参与等（黄贤强，2008），都是当时华侨对祖国原乡强烈认同的展现。



图3.8: 宽柔学校校歌

资料来源: 宽柔学校 (1926), 《柔佛宽柔学校季刊 (第一期)》。新山: 宽柔学校。

事实上, 20世纪华人市镇的兴学现象并非新山独有, 而是英属马来亚各大华人聚集区的普遍现象。受到华人民族主义的影响, 许多大城市如新加坡、檳城、吉隆坡的华社都纷纷出现筹办新式教育的社会动员, 以致各地新式学校陆续出现 (图3.9)。特别是在三十至四十年代中国民族主义认同到达顶峰时期 (王赓武, 1994: 237), 马新地区新式教育学校成立的数量更达到了空前的高峰, 两者的节奏可谓相当一致。因此, 可以见到许多这时期出现的学校, 校名大多离不开中华、光华、兴华、三民、华侨等的国族意象, 而这些学校的校歌也多带有大中华的色彩, 展现了强烈的国族认同。



图3.9: 1942年以前英属马来亚新式学校之成立时间表

注1: 1902年及1912年无资料。

注2: 萃英学校在1861年设立初期为一私塾, 并非现代化学校。

资料来源: 满铁东亚经济调查局 (1986), 《マレーシア・ビルマにおける华侨》。东京: 青史社。

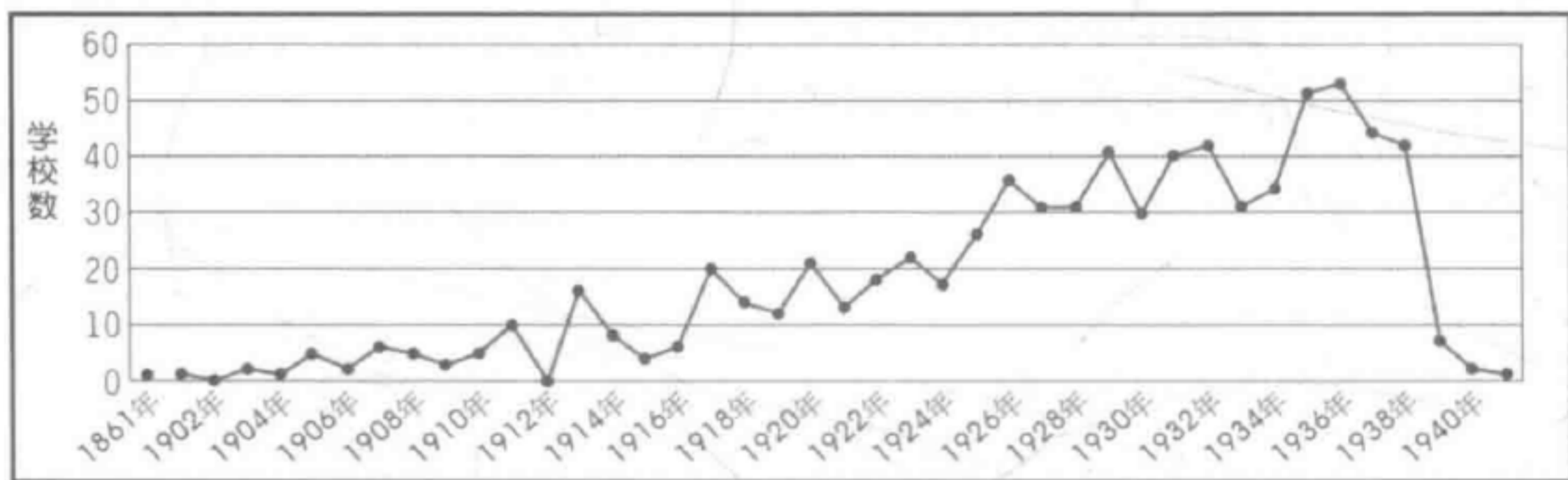
1913年，宽柔学校在潮州帮商人陈迎祥、郑亚吉；广府帮商人骆雨生、黄羲初4人为首的各帮商人合作下（照片3.7），宣告成立，全名为“柔佛华侨公立宽柔学校”。除了前述四人外，文史工作者也相信，来自福建帮的卓亚文、琼帮的韩京彝及潮帮的林添赐亦为其中的创办人（张礼铭，2013：36-38）。此外，创校初期的首任总理为广府帮大头家黄亚福，副理为义兴公司潮籍的林亚相（参见表2.9），战前众多正副总理当中，仅有1人（林亚相）确认为义兴领袖，且担任创校初期的副理，其余则为各帮商人。目前所找到最早且最完整的宽柔组织成员是1926年的董事成员组织名表（表3.6）。



陈迎祥



郑亚吉



骆雨生



黄羲初

照片3.7：宽柔学校的四位主要创办人

资料来源：宽柔金禧纪念特刊编委会（1963），《宽柔五十年纪念刊》。新山：宽柔中小学董事会。

表3.6：1926年（民国十五年）宽柔学校董事一览表

职务	姓名/商号	祖籍	主营业项目	身份	国民党身份
正总理	卓亚文	福建	地产	商人	不详
副总理	余柏川	潮州	酒	商人	不详
助理	纪力豪	潮州	京菓杂货	商人	不详
	蔡汉初	潮州	不详	商人	不详
查数	朱香渠	广府	不详	商人	不详
司理	黄羲初	广府	建筑	商人	√
财政	怡泰隆	潮州	京菓杂货	商号	√
干事	韩京彝	海南	汽水厂	商人	√
	黄植三	广府	房产	商人	√
	李承光	不详	不详	不详	不详
	陈亚宝	广府	杂货	商人	不详
	黄海筹	广府	典当	商人	√
	陈清江	福建	不详	商人	不详
	林秉权	不详	不详	商人	不详

郭钦端	福州	京菓杂货	商人	不详
李镜泉	广府	牙科	医生	√
谢秉奎	不详	不详	商人	不详
陈文泰	不详	不详	商人	不详
李兴唐	不详	不详	商人	不详
至川	潮州	京菓杂货	商号	不详
义成泰	潮州	不详	商号	不详
陈合兴	潮州	京菓杂货	商号	√
永安公司	广府	机械	商号	不详
林照熙	不详	不详	商人	不详
张椿广	广府	不详	商人	不详
吉品公司	潮州	木材加工	商号	不详
联通公司	潮州	洋货	商号	不详
振顺兴	潮州	京菓杂货	商号	√
进发号	潮州	京菓杂货	商号	不详
信兴	潮州	洋货	商号	不详

资料来源：

1. 宽柔学校（1926），《柔佛宽柔学校季刊（第一期）》。新山：宽柔学校。
2. 南洋民史纂修馆编辑处（1928），《南洋名人集传第二集下册》。檳城：光华日报。
3. 南洋民史纂修馆编辑处（1941），《南洋名人集传第五集》。檳城：光华日报。
4. 吴华（2006），《新山华族人物志》。新山：陶德书香楼。

总体而言，上述这些创校人以及学校董事来自各个帮群，都是当时在新山市街经营各种行业的商人，而社会地位最高的总理是由华人社会中经济实力最强的福建领袖卓亚文担任。值得注意的是，当中有许多人都是在后期新山发迹的新客，他们与祖国还有深厚的情结，故积极参与祖国各种事务，而那些确认具有国民党身份者便是最好的象征。²⁰⁴

贰、宽柔学校的经营

在上一段的讨论中，大致可以了解新山华人社会对兴办教育的迫切需求。然而在社会办校的过程中，一般会出现两种截然不同的结果，首先是帮群各自办理，另一则是各帮群共同办理。以宽柔学校的案例而言，显然

²⁰⁴ 1930年代中国遭受日本侵略时，更多出现在宽柔赞助人名录的领袖同时活跃于国民党以及筹赈会等祖国相关活动，显见这些新客对祖国的认同。参见表2.8。也可参见《百年宽柔：宽柔学村国际学术研讨会论文集》中，舒庆祥（2013：23-39）、安焕然（2013b：41-61）、汤锋旺（2013：99-119）的文章。

是属于后者。事实上，在1913年宽柔学校还未成立以前，新山至少已经出现广府人自行为乡人开办的育才学堂，但其规模不大，且为私塾性质，以广府话为教学媒介语，并非现代化新式教育，故已逐渐无法迎合该时代的需求。

在当时，办理新式教育并不简单，首先必须解决校地问题，以容纳教师和学生。此外，新式教育与私塾最大的差异在于它们不再教授三字经、千字文等被认为是落后思想的课程，而以算数、国语（华语）、英文、地理、历史、科学、体育、音乐等课程为主（宽柔学校，1926），这些科目在当时而言，都属于新的知识体系，故有能力教授这些科目者不多，能以国语（华语）讲授者更少，因此师资成本重。据说，当时教师薪金仅在政府官员之下，比杂货店经理的薪资更高，条件相当优渥。²⁰⁵实行新式教育的宽柔学校在一年之中某几个月的开支如下表：

表3.7：1924年9月宽柔学校财政报告

支出项目	金额（元）	百分比（%）
教职员辛俸	489.00	27.4
服务生及厨师工资	38.00	2.1
七期月刊印刷费	45.00	2.5
杂费	72.44	4.1
工程部局（7, 8月水税）	6.50	0.4
工程部局（7月份火税）	12.75	0.7
修理校舍柴料（一丈六三寸53支）	9.54	0.5
厝瓦（2,500个）	12.20	0.7
白灰（5包）	2.50	0.1
戈俚工（大工8工半）	17.00	1.0
戈俚工（小工8工半）	8.50	0.5
还财政处8月份垫款	1072.94	60.1
总额	1786.37	100.0

注：无法确定这些支出是多少个月的支出结果。

资料来源：宽柔学校（1925），《宽柔月刊》。新山：宽柔学校。

²⁰⁵ 报导人为陈燕鸣，潮籍，生于1929年，宽柔学校毕业，为春利、财利、福利、泰利号东主、新山公市承包人陈迎祥的侄孙，其父陈迪松曾在宽柔学校任教。

柔佛新山华人社会的变迁与整合：1855-1942

由上述报告可以略知当时物价，489元的教师薪资对当时来说，实为一笔巨额的支出，占了学校该月总支出的27.4%。²⁰⁶此外，当时学校董事也定下每月学校经常开支为700元，但一遇特别支出，便会出现入不敷出的窘境（宽柔学校，1925：8）。在无国家的固定资助下，这样的经常性开销是一项沉重的负担，以新山华人社会的规模而言，兴办新式教育不是单个帮群所能够负担的。在此情况下，来自社会大众的资源便成为学校存续的唯一途径。²⁰⁷

叁、学校募款与跨帮群互动

在原本帮群各自凝聚的环境里，兴办教育、共建祖国的共同理念，为帮群之间提供了一个重要的互动平台，这种跨帮群的互动很大程度上建立在募款活动之中。

向社会募款的方式非常多，主要可以归纳为演剧筹款以及招募永久赞助人两种。在娱乐较少的时代，演剧筹成为吸引观众前来的重要途径之一，也可藉此拉近宽柔学校和社会大众之间的关系，学校有多次类似的筹款纪录。在1920年12月，为了筹建新校舍，学校邀请新加坡剧团国风幻境社前来新山进行3（3-5日）晚的演出。²⁰⁸后于12月16日的新国民日报里刊登了“柔佛宽柔学校铭谢”的征信录，征信录内容也提供了当时华人帮群关系的线索：

“本校于十二月三四五日敦请国风幻境社来柔演剧筹款蒙各热心家乐助捐款及物品慷慨乐施急公好义同人等感激之余无以为报特此鸣谢（恕不称号）柔佛华兴影戏院主侯福胜 阮文灿 侯亚杨捐助借用戏院三天价银二百四十元石叻广福成号慨借全场布置布疋 石叻同德书报社慨借万国旗 柔佛政府慨借载货电车一辆 石叻南华女校慨助制造全体职员徽章 张家仁慨借自用上等电车一辆永华兴 集贤 纯阳俱乐部 琼洲会馆 新鉴公 张家仁 陈玉衡 均慨借剧场坐椅 新鉴公慨借盆花一 盈进号代理石叻中国汽水公司汽水处代乐助汽水三晚 至川公司乐助大喜香烟 会昌公司乐助汽水三晚 庆元号乐助自制真吕宋烟 张家仁乐助花球六个 卓天文购第一个花球捐银一百元 怡泰隆号购第二个花球捐银一百元 王吉财购第三个花球银七十元 王竹三购第四个花捐银七十元 潘成容购第五

²⁰⁶ 在各项支出比例当中，一些非经常性的开支如“还财政处8月份垫款”不列入计算的话，“教职员辛俸”的比例将会更高。

²⁰⁷ 宽柔学校向社会募款以维持运作的方式一直维持至今，已超过100年。

²⁰⁸ 分别为“醒世魂”、“吹孽镜”、“富不仁”三出戏。

个花球捐银一百元 郑两叙购第六个花球捐银一百四十元 谢秉奎特别捐银六十元 余敬光特别捐银五十元 黄海筹特别捐银五十元 邬德兴当特别捐银五十元 余御言特别捐银五十元 杨通史特别捐银二十元 帅吴侬乐捐银二十元 黄燊南特别捐银一百元 马来人蓝择勝乐助银五十元 英人槐考士乐助银十元 王竹三饮中国汽水公司汽水一杯捐银五元 沈永考饮会昌公司汽水一杯捐银五元 邢云五吸大喜香烟一枝捐银五元 潘志坚饮会昌公司汽水一杯捐银十元 韩京彝吸庆元号吕宋烟一枝捐银五元 至川公司捐助大喜香烟罐中所得彩银十四元（未完） 民国九年十二月十四日 柔佛宽柔学校启”（新国民日报，1920年12月16日）

上述征信内容揭示了新山各帮群的领袖都慷慨地捐助了这次的演剧活动，例如闽帮的卓天（亚）文、广帮的黄海筹、黄燊南、客帮的潘成容以及琼州会馆等。除了华人社会领袖外，这次的征信录也可看到柔佛政府、一些马来人与英国人也因为某种程度的社会关系，而捐助文娱活动。除了款项，活动当晚的各种物品包括戏院场地，布置用的万国旗及布疋、盆花、运输用的电车、剧场坐椅、售卖给观众的汽水、香烟等，主要都是由新山市街的商家按各自的营业专业所赞助。

1925年6月中旬，同样是为了重建校舍，宽柔学校董事黄羲初（广府）、陈亚宝（广府）、陈清江（福建）、纪力豪（潮州）、洪祝三（潮州）、余柏川（潮州）、陈慎予（不详）、陈灿文（不详）、郭钦端（福州）、朱锦材（不详）一行人应笨珍农商公局、尊孔学校、培群学校之邀，徒步前往小笨珍安排义演筹款（照片3.8）。同时，新山潮商洪涤臣也将自己的松园剧院捐出10天，供学校邀请的剧社前来义演3晚（11月6-8日）（宽柔学校，1925：8-9）。²⁰⁹

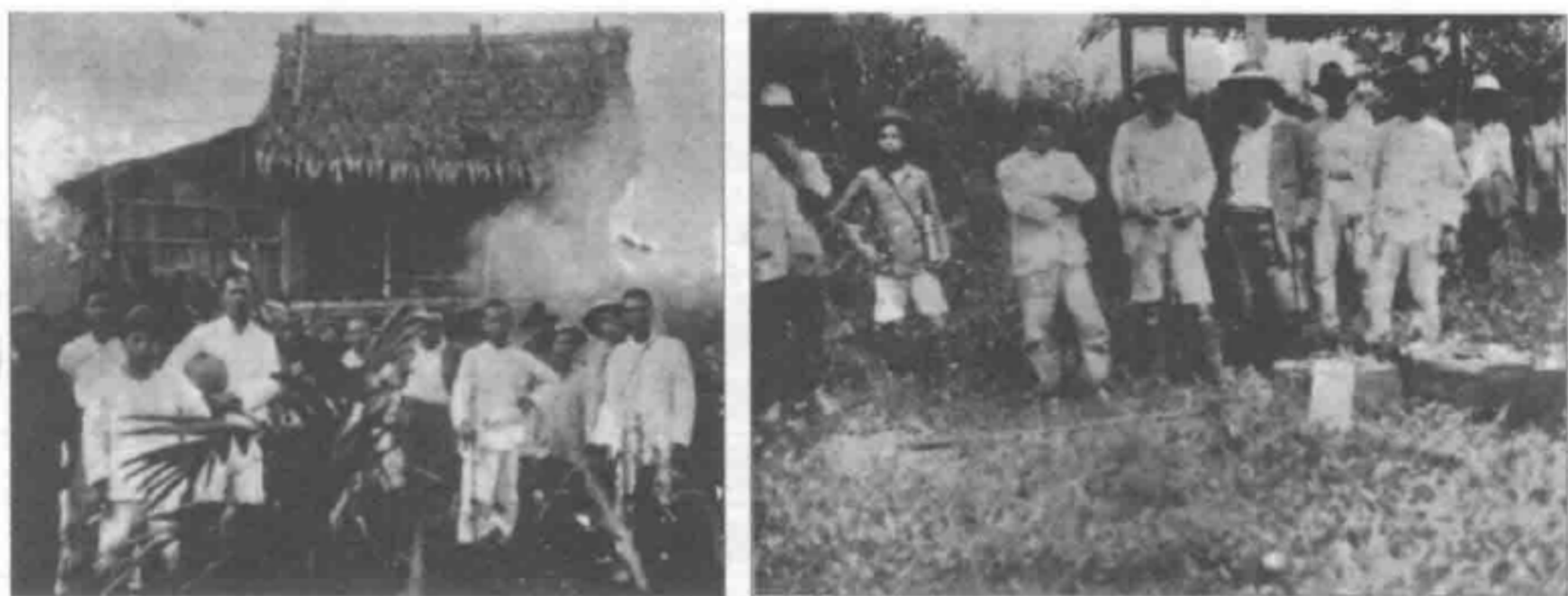

照片3.8：宽柔学校董事徒步前往小笨珍筹款之情形

资料来源：宽柔金禧纪念特刊编委会（1963），《宽柔五十年纪念刊》。新山：宽柔中小学董事会。

²⁰⁹ 董事会邀请星洲仁声白话剧社前来。

柔佛新山华人社会的变迁与整合：1855-1942

无可否认，不定时的演剧募款对于每月庞大的开支而言，仍然不足，因此依靠商贾定期的捐款成为主要的经费来源。在1925年的校刊里，便刊登了一些人或商号每月对学校的定期捐助（表3.8）。

表3.8：1925年宽柔学校赞助人名册

商号与姓名	每月捐献金额(元)	籍贯	经营行业	备注
春生堂	2	客家	中药	
万生和	2	客家	中药	
德生济	4	客家	中药	
仁春堂	6	客家	中药	
钧和号	2	客家	洋货	
信兴号	8	客家	洋货	
会心园	2	海南	咖啡餐饮	
东昇公司	10	福州	京菓粮杂	
新福成	2	福建	干洗染	
振荣公司	25	福建	橡胶	
福怡兴	2	福清	脚车零件	
怡记号	2	广府	五金	
李镜泉	4	广府	牙科	
朱香渠(星罗公司)	2	广府	西药	
星罗公司	2	广府	西药	
黄海筹	11	广府	典当	黄羲初之父
泰和当	14	广府	典当	
广珍号	3	广府	金饰	
广隆号	12	广府	金饰	
黄羲初	6	广府	建筑	
柔盛公司	100	广府	饷码	黄亚福的公司
永安号	4	广府	机械	
义成泰号	5	潮州	不详	
松发号	3	潮州	木材加工	
振协兴	6	潮州	火水	
联通号	4	潮州	京菓粮杂	
陈合兴	6	潮州	京菓粮杂	
至川号	10	潮州	京菓粮杂	
陈合兴	120	潮州	京菓粮杂	同时报效3个月的煤油
伍合兴	2	潮州	鱼贩	纪力豪的公司
纪力豪	12	潮州	鱼贩	

正成号	6	潮州	棉织	
振顺兴	82.12	潮州	煤油	
奇生公司	3	潮州	饼干	
振和号	2	不详	不详	
大成号	2	不详	不详	
森和号	3	不详	不详	
大生公司	4	不详	不详	
源生泰	5	不详	不详	
泰记号	6	不详	不详	

注：原始资料详见附录4。

资料来源：宽柔学校（1925），《宽柔月刊》。新山：宽柔学校，页2-6。

除了1920年、1925年的筹款活动之外，1928年宽柔学校也有一次以重建校舍为名目的筹款活动，学校特别针对这次的筹款活动，制作了一块精美的捐献芳名碑，将许多赞助人的名字和金额加以铭刻，制成“柔佛华侨公立宽柔学校民国十七年十月重建校舍题捐芳名”的碑记。²¹⁰

上述新山各帮居民对学校的捐献提供了后人了解当时新山华人社会互动的重要线索。为此，本研究将1920年、1925年、以及1928年新山市街商人对宽柔学校的捐献，整理成下表（表3.9），以检视帮群间的互动、参与情形及影响力。

表3.9：1920-1928年间新山商人对宽柔学校的捐款数（一）

籍贯	金额	出现次数	单位捐献金额
客家	439	14	31.4
海南	377	18	20.9
福州	625	3	208.3
福建	1,722	10	172.2
福清	22	2	11.0
广府	1,815	28	64.8
潮州	3,859.12	44	87.7
兴化	25	2	12.5

注一：三次的捐献活动共有183笔捐献数，其中有121笔是能确认籍贯的有效样本，其余60笔属无效样本（1名马来人和英国人不列入样本中）。

注二：1925年及1928年的原始资料详见附录4。

资料来源：

- 1.（1920年12月16日），《柔佛宽柔学校鸣谢》。新国民日报：新加坡。
2. 宽柔学校（1925），《宽柔月刊》。新山：宽柔学校。
3. 柔佛华侨公立宽柔学校民国十七年重建校舍题捐芳名。（碑文）

²¹⁰ 详见附录4的第三项，该碑文现存于新山宽柔第一小学的礼堂。

柔佛新山华人社会的变迁与整合：1855-1942

表3.10: 1920-1928年间新山商人对宽柔学校的捐款数 (二)

籍贯 (次数) 捐献金额	潮州	广府	福建	福州	福清	兴化	海南	客家
1-10元	9	7	1		1		4	6
10-25元	7	5	1	2		2	8	2
25-50元	2	5	2				3	1
50-100元	9	2	1					3
100-200元	6	2	3				2	2
200-400元	4	2	1					
400-600元	2	1		1				
600-1000元			1					

说明：三次的捐献活动共有183笔捐献数，其中有121笔是能确认籍贯的有效样本，其余62笔属无效样本。

资料来源：同表3.9

从表3.9可以发现，参与宽柔学校建校的人，可以说全都是在新山市街从事中药、五金、咖啡餐饮、京菓粮杂等行业的商人，许多人重复出现在各种捐献名单之中，有者更是以个人和自身商号的名义同时捐献。这些宽柔的赞助商来自各个帮群，各帮所贡献的金额大小，很大程度上与该帮在新山所占的人口比重有关。其中，人口最多的潮帮自然成为学校最大的经费来源，人口次多的广府帮和福建帮分别为位居第二、第三，福州排行第四，人口较少的客家、海南、²¹¹兴化及福清则金额较少。

但是，若将各帮捐款人所出现的次数将总额平均分配的话，却能得出不一样的结果。可以发现新山人口较少的福州人是捐金平均最高的，²¹²接下来是人口数第三多的福建人，捐资总额第三第四高的才是人口较多的潮州和广府人，接下来则是客家、海南、兴化及福清人。

一些规模较小的帮群，但是出现巨大的金额其实与该帮群主要所垄断的行业有关，以福建人为例，他们大多为橡胶收购商，因此十分富裕，表3.10当中的1,000元便是由福帮商人卓亚文²¹³所贡献。而福州人之中则出现了经营杂货、冷藏、实业等生意的郭氏兄弟，他们的捐款拉高了福州人整体的捐献数字。一般上，福建（漳、泉）人、福州人、福清人、兴化人都隶属于福建会馆，因此他们的捐款都会被视为是福建帮的贡献，福建帮

²¹¹ 虽然各种统计都指出新山的海南人较客家人多，但两者比例其实相差并不至于悬殊。

²¹² 福州在新山属于规模较小的社群，人口数不多，经济实力整体而言也不能与其他帮群相比，但福州人当中出现了郭氏家族所经营的东昇号，郭家十分热衷于社会上的公益活动，并常慷慨捐献，使得福州人在“人均”捐款额中，出现较高的数字。

²¹³ 卓亚文相关事迹请参阅第二章第二节。

因而成为重要大帮。此外，因帮群人数多，而淡化角色的广府和潮帮，也有许多财力庞大的商贾，如广帮黄亚福的柔盛公司和潮帮的怡泰兴集团和陈合吉家族（陈合兴号）。至于客家人和海南人等群体，他们所主导的行业如中药、洋货、咖啡餐饮等，利润较小，因此所贡献的金额也较小。

综上所述，经由上述资料的呈现，大致可以归纳出几个重点，首先，在20世纪这个“现代”、“民主”、“科学”、“救国”等思想挂帅的时代，现代化教育是人们所重视的，教育事业的兴办成为当时凝聚地方社会的主要途径。由于支持一所学校所需耗费的成本巨大，因此创校人必须将各帮商人纳入体系内，以动员最大的社会资源。相较于义山和柔佛古庙，学校的兴办更需要结合众人之力，不断地举办活动、定期开会和筹款以维持运作，这些事务都促使各帮领袖必须长时间密集地进行互动，以建立相互信任、合作的关系。因此，这时期学校所扮演的整合功能，并不亚于义山和古庙。²¹⁴

总体而言，在20世纪，各帮群原有的界线在中国民族主义意识的高涨下进一步淡化，另外在义兴公司被打压解散以后，在学校这个整合体系中扮演重要角色的，主要是来自新山市街非义兴谱系的各籍商人。这些商人的互动之中，已没有因帮群的规模大小而出现上下之分，他们的影响力完全是在于所付出的多寡。有的领袖虽然来自小帮群，但捐资多，故理所当然能成为华人社会中的重要领袖；一些规模较大的帮群，虽然个人捐资较少，但也因帮群捐献人数多，总量大，而展现出其中的贡献。这样各有所长的运作使各帮群都能维持平等互助的状态。

小结

义山、庙宇、学校三种性质各异的组织各自在不同的阶段扮演了整合族群的角色。在环境险恶的开发初始阶段，生命的不确定性极高，解决葬地问题的义山和信仰需求的庙宇成为开发初期的整合方式。同样在这个时期，面对不友善却又有所期待的环境，移民也引进自身的信仰文化，以求

²¹⁴在20世纪初中国新文化运动与五四运动的影响下，当时许多知识分子高举德先生（Democracy）、赛先生（Science）的旗帜，抨击过去“危害国家”的传统礼教。由于信仰活动被当时的知识分子认为是封建迷信及愚昧的产物，因此大加挞伐，多少冲击了古庙甚至是义山在社会中的地位。当时知识分子对于新山游神观点，可参见《新国民日报》1921年3月17日第9页的〈柔佛赛会的情形〉以及该年3月22日、23日、24日、25日、28日、29日第14页的〈对于柔佛迎神出游之感言〉。

柔佛新山华人社会的变迁与整合：1855-1942

心灵的安稳，信仰也成为当时的整合方式。必须注意的是，在神道设教的年代，庙宇也同时具有社会权力核心的性质。新山开埠完成后，环境受到驯化，随着商业活动的发展，后期社会趋向繁融稳定的局面，人们对于下一代的前景有所期待，这样的背景加上那时候中国民族主义的兴起，兴办新式教育成为整合帮群的主要动力。虽然到了20世纪，义山和古庙都还是华人社会中的重要元素，但社会对于它们的重视程度，还是远不如能够救国救亡的办学。

目前新山绵裕亭义山、柔佛古庙和宽柔学校所展现的帮群整合景观，并非在义兴时代以来既有结果。在19世纪义兴主导下的时代，由于新山人口以潮州人为优占，义山和古庙的设置很大程度上与潮州义兴有关，可视为是义兴公司属下的子机构，²¹⁵参与者大多来自单一帮群，且与义兴公司关系密切。虽然在义山和古庙的例子中，也可看到其他帮群的活动踪迹，但此零星的参与并无影响力可言，故严格说来只是小群体对主流群体的加入，一方面共享资源，一方面也表示友好。而新山显着的帮群整合景观主要还是出现在20世纪潮州人比例淡化，各帮人口比例持平之后的社会里。

20世纪，胡椒、甘蜜产业的没落冲击了义兴公司的经济地位，加上柔佛政府对义兴的打压，使潮州义兴的社会角色大幅降低。1916年义兴解散之后，新山非义兴谱系的各帮商人²¹⁶领导华人社会的趋势日益显着，填补了义兴在上层社会中所留下的真空状态。他们所筹组的华侨公所，在这期间开始延续义兴的领导角色，接管义兴时期留下的义山、古庙，以及兴办属于新山各帮居民的宽柔学校，展现出五帮共和的社会特色。

²¹⁵ 宽柔学校是20世纪的产物，因此这里不作讨论。

²¹⁶ 目前没有发现这些商人具有会党身份的纪录或说法。

结论

本论文主要讨论地方社会的形成与变迁，社会与地方的关系是紧密相连的，社会附着在地表空间之上，而地方必须要有其独特的社会组成，才会与其他的地方有所区别，形成有意义的地理空间，即地域社会。“新山”这一地名在地图上的出现，并非理所当然，本研究所要探讨的就是新山这一地方社会的形成与变迁过程。为此，研究提出三个研究问题来加以讨论。首先讨论新山华人社会的形成过程，再来论述社会组成与变迁的原因，最后指出变化前后的华人社会所展现的特色。针对上述三个问题，研究主要分为三大部份来解决。这三大部份分别是由宏观至微观的角度来进行讨论。

壹、新山华人社会的形成过程

在新山华人社会形成过程的问题中，本研究从“柔佛的环境背景与产业发展”的面向加以解答，主要是从较为宏观或是结构性的角度，探讨柔佛华人社会的形成及影响其变迁的机制。新山华人社会并非凭空形成，从无到有的过程中，有其特定的自然与人文环境条件。

一、自然与人文结构下的地方肇始

柔佛属于高温多雨、地势和缓、河流支系众多，以及矿产资源相对缺乏的环境，这样的自然条件使未来柔佛发展成为以农业立国的国家。然而，这样的自然条件在本区域比比皆是，因此单从自然环境出发，并不足以解释新山地方的形成。新山从无到有的过程还必须讨论到各种“人”的因素，即本区域的政治、经济局势的发展。本区域²¹⁷原来是世界胡椒、甘蜜市场的重要产地，早在18世纪以来，廖内和新加坡先后成为本区的椒蜜贸易中心，椒蜜种植作为一种商业性农业，为统治者及商人赚进了可观的收入。然而，因为廖内柔佛王国的政治斗争，以及新加坡因土地狭小而造

²¹⁷ 南马地区的廖内、新加坡和柔佛地区。

柔佛新山华人社会的变迁与整合：1855-1942

成的产业饱和，促使在柔佛地区握有实权的柔佛天猛公利用此一契机，于1844年招徕了大批华人前往柔佛从事椒蜜种植园的开垦。此举改变了柔佛千年不变的原始景观，使柔佛各大河流沿岸成为具有生产力的土地，同时也藉由椒蜜贸易，将这片土地纳入世界经济体系之中。

柔佛椒蜜产业的发达，使柔佛天猛公的政治经济实力逐渐超越新加坡的柔佛苏丹，很快地便被英国承认拥有柔佛地区的控制权。此一局面也使得原本居住在新加坡的天猛公，有意将柔佛视为其安身立命之处，将政治中心转移至柔佛地区。

在偌大的柔佛之中，天猛公选择了一个名为丹绒布特里的地方，将其打造为柔佛的政治经济核心。虽然研究无从获知天猛公选择丹绒布特里的真正原因，但可以确定的是，地理位置邻近国际出口市场新加坡，且作为当时全柔椒蜜产区下游的中心位置，应该是他选址的重要考虑之一。此丹绒布特里，便是以后的新山。新山便是在此自然与人文环境脉络之下，出现于地图当中，成为有意义的地方。

新山的核心地位确立之后，这里很快地便聚集了许多从事椒蜜买卖的华人，他们在此椒蜜种植区的前哨站，统整与控制柔佛各种植区（港脚）的土产种植。这些在19世纪中叶新山开埠后的进驻新山的华人，形成了最初的新山华人社会。新山华人社会的特质，很大程度上与他们的生活环境相关，而他们所从事的产业活动正好是构成社会特质的重要元素。因此在讨论不同时期的华人社会时，必须要先从那时候整个柔佛的经济、产业环境入手。

二、产业结构影响下的华人社会

作为一农业立国的国家，新山的华人社会受农业的影响深远，²¹⁸同样是热带栽培业，但柔佛的热带栽培业在19世纪和20世纪出现了相当大的变化，影响了华人社会的特质。因此新山华人社会可以大致分成19世纪和20世纪来谈。

19世纪是椒蜜种植经济的时代，椒蜜出口贸易所带来的收益极大，本区的统治者十分鼓励椒蜜的栽植。然而，本区的原住民并不具备大量生产椒蜜土产的条件，惟来自中国的华人移民，自18世纪的廖内开始，便已发展出一套完善的生产体系，掌控了生产所需的劳力、资金、技术，统治者因而与华人进行合作，透过授予华人一块独立的垦区（港脚），以及垦区内的自治权，让华人自行生产、管理，并共同分享椒蜜贸易所得的收益。此举开启了华巫合作的关系模式，也构筑了华人在本区生活的平台，使柔佛各地出现许多种植胡椒甘蜜的港脚。许多华人因为椒蜜的种植而成为这些港脚中的头家、港主、园主、劳工，形成不同的身份及互动关系。

²¹⁸ 这里的农业系指热带栽培业以及商品农业。

除了椒蜜种植之外，19世纪的柔佛较少其他的产业，产业结构相当单一，也使得椒蜜产业成为国家主要的经济命脉。椒蜜种植主要掌控于华人手中，使得华人在国家经济的建设中扮演重要角色。值得注意的是，19世纪从事椒蜜产业者，大多为潮州人，且与会党有密切关系。这样的格局自18世纪的廖内开始便已形成，并一直延续到新加坡与柔佛地区。在柔佛，会党、椒蜜经济、潮州人三者可说是高度重叠的。

进入20世纪，胶制品及橡胶量产技术发明以后，世界市场对橡胶的需求量大增，橡胶成为市场的新宠，此一情形改变了柔佛的产业景观，使原有的椒蜜港脚走向没落，有的纷纷改种橡胶。在此新的世纪中，柔佛潮州系会党在国家内部经济地位因为椒蜜产业的没落而备受冲击，取而代之的是非会党谱系的商人，他们成为新世纪中国家经济的重要主导者。

虽然新山是一个商业市街，并非农业区，但宏观来看，它却是全柔热带栽培经济的中心，无论是种植胡椒、甘蜜或是栽植橡胶的商人及贸易商，他们许多都选择以新山这个首善之区作为大本营。因此以农业（热带栽培业）为基础的环境系新山华人社会的一个很重要的外部结构，直接影响了华人社会的组成。针对新山华人社会的内部构成，本研究主要在第二部分进行讨论。

贰、新山华人社会的组成与变迁

文章的第二部份题为“新山华人社会的组成与变迁”，主要分为19世纪和20世纪两个阶段来论述华人社会的领导阶层及人口组成。新山华人社会的特质容易受到政府治理能力及国家产业经济等外部环境的影响而变化。

一、19世纪的新山华人社会

19世纪的上层华人社会领袖主要可以分为两个阶段。第一个阶段在19世纪中叶新山开埠初期，由于统治者仍居住在新加坡，新山在柔佛的核心地位尚未形成，²¹⁹当时的国家机制也尚未完善，政府的治理能力较弱。在此背景下，新山的华人社群基本上处于自治状态的，天猛公赋予华人领袖高度的自主权，藉由这些华人领袖对底下社群进行治理。值得注意的是，当时因为椒蜜产业的发达，使得新山华人社会的上层领袖大多都是与椒蜜产业和会党有着密切关系，有者甚至是会党领袖。在国家机制尚未成熟时，他们在社会上拥有各种行政、司法、征税，维护地方治安的权力，因此这时期的社会领袖权力较大，更像是军事将领。

²¹⁹ 当时柔佛的政经核心在新加坡。

柔佛新山华人社会的变迁与整合：1855-1942

然而，到了1870年代以后，随着国家机制的加强，华人社会领袖的各种机能逐渐被政府的科层体系所取代，影响了华人社会领袖的原有自主权。例如在1873年的《港主法令》中，可以看到政府制定了社会领袖（港主）经营垦区（港脚）的规范，同时将治安维护的角色收归国有。于此同时，政府也在法令中明令独尊义兴，赋予义兴公司合法及垄断的地位。此举一方面肯定义兴在椒蜜产业上对国家经济所做出的贡献，并将义兴治理底层社会的事实条文化，另一方面又对义兴加以箝制。但必须注意的是，华人领袖的自主权的减低，并不代表他们在华人社会中不具影响力，只是是一些机能因为国家角色的介入而被取代。因此在1870年代以后的华人上层社会，同样是以许多与义兴有密切关系的头家或领袖为优势。这时期的华人领袖虽然与会党有密切关系，但会党的草莽色彩较弱，反而更带有商业色彩，他们大多是柔佛地区各椒蜜种植区的投资者。

从19世纪活跃于新山的华人领袖性质可以得知，这些华人领袖身分非常单纯，他们主要是潮州人，且与义兴有关，大多经营椒蜜种植产业。19世纪的新山，市街商业尚未发展成熟，人口规模不大，在产业较为单一，且特定社群与产业的高度重叠下，也影响了新山华人社会的格局，即人口几乎以潮州人为优占，帮群结构单一，其他帮群的人口较为零星，无疑是南洋地区一个名副其实的“小汕头”。

二、20世纪的新山华人社会

进入20世纪以后，新山华人社会无论在领导层或是在人口结构上，都出现显着变化。在这新的世纪，橡胶产业兴起，椒蜜经济进一步没落，从事椒蜜经济起家的义兴公司被打压解散之后，义兴领袖在社会中的领导地位备受冲击。事实上，柔佛统治者在19世纪末叶时，便开始有意扶持一些非义兴谱系、且非潮州籍的商人，此举可说是国家对于潮州义兴垄断社会下的一种反应。此外，20世纪初的社会也出现了一群以市街经济及橡胶产业起家的商人，这些商人其实自19世纪末便已开始在新山累积财力与社会资本，在义兴解散以后，便接续义兴公司扮演领导华人社会的角色。

若仔细观察20世纪新山华人社会领导阶层的身份背景，可以发现他们移入新山的时间大多较晚，相对于19世纪的义兴领袖，他们较属于新客。也因为南来新山的时间较晚，且受到新中国²²⁰的思潮所影响，他们许多都以中国为认同对象，积极参与祖国各种事务，有者更是国民党的要员。

在20世纪的人口与帮群结构上，随着新山市街其他商业活动²²¹的发展，外来人口的移入，新山华人社会的规模也有显着的扩大，且在帮群结构方面，各帮人口比例逐渐趋向平均，淡化了潮州人在社会上原有的优势

²²⁰ 指中华民国。

²²¹ 主要指椒蜜贸易以外的第二、三级产业。

地位，新山自始成为以潮州、广府、福建、琼州、客家五帮为主体的华人社会。由此可见，20世纪的新山，其人口规模较19世纪来得大，帮群也较为多元。

19世纪和20世纪有着迥异的社会组成结构，前者帮群单一，且由义兴公司所主导，帮群间的互动比较不会成为重要的议题。但进入20世纪，当社会规模变大，帮群分化使华人社会间的互动成为一项挑战。这时候华人社会的互动很大程度上奠基于日常生活机能的解决上。在产业分工趋向细致的市街聚落中，行业往往与帮群身份高度重叠，故单一帮群已无法自给自足，而必须透过商业上的互动往来才能够维持生活。此一日常性的互动，不仅不会造成帮群间紧张的关系，反而还会构成行帮专业分工的社会情形，为各帮群在追求社会福祉上的努力，²²²奠下重要的基础。

藉由上述两个阶段华人社会的讨论，可以清楚地了解在不同的环境背景下，华人社会的变化，以及不同群体所主导下的华人社会特色。不同时期所塑造出华人社会的客观条件，²²³将会影响当时华人社会的运作。最后一部份，研究便是要解决在不同社会条件下，新山华人社会的整合问题。

叁、华人社会所展现的特色

在华人社会所展现的特色方面，研究在最后一部份的“不同形式的华人社会整合”里，藉由华人社会中的公系统，来讨论新山华人社会的关系发展与整合问题，来展现新山华人社会的特色。与其他地方一样，在新山华人社会中的公系统主要是义山、庙宇，和学校。新山的公系统是新山华人社会的展现，它们的成立与变化，与前述两段所讨论的政经环境、社会领导层，以及人口结构变化有着紧密的关系。

一、19世纪的社会“整合”

义山可说是各地华人社会都有的公系统，在地方开发初期，由于对于处理亡者后事的迫切需求，因此成为设立时间较早的组织。新山的华人义山设立与义兴公司有关，因此在当时也被称作“公司山”，且由义兴公司的子机构²²⁴所管理，义山的产业受托人也是与义兴公司关系密切，从事椒蜜贸易的潮籍社会领袖。19世纪于该座公司山安葬者，相对于20世纪而言，人数较少，帮群几乎以潮州人为主，其他帮群数量零星。显见其他规模较小的帮群因为无法自行设立义山，²²⁵因此也加入潮州义兴这个公系统之中，共同分享资源。

²²² 设立与经营各种公系统。

²²³ 如社会领导层、人口规模、帮群结构。

²²⁴ 义兴用以管理义山的机构为乾坤公司。

²²⁵ 自行设立义山并不符合经济效益。

柔佛新山华人社会的变迁与整合：1855-1942

在庙宇方面，庙宇是华人进行信仰活动的场所，也是早期华人社会的权力中心，从中可以观察社会的运作。在19世纪潮州人/义兴公司入垦新山的时候，因为信仰的需求，他们把原乡的生活习惯带到新山来，因此所建立的庙宇属于典型的潮州庙。他们在每年正月二十，也会举办迎老爷庆典，期间柔佛各地义兴体系的港主也会从柔佛各港脚乘船前来共同欢庆。在19世纪居民组成几乎为潮州人的情况下，庙宇以原乡信仰为依据，整合了当时的潮州人。至于其他的帮群，如广府、福建、琼州、客家，由于人数较少，无法建立起公庙，²²⁶在此情况下，他们积极加入社会主导者²²⁷的信仰圈中，一方面满足信仰需求，一方面也能与支配群体保持良好密切的关系。对于义兴公司而言，由于义兴被政府赋予独尊的地位，而成为社会上的另一种公家单位，故对于其他帮群采取较为开放的姿态。

总结上述两个公系统，可以发现19世纪的义山与庙宇，都与义兴公司或是从事椒蜜产业投资与贸易的商人有关，这些华人领袖在政府的赋权下，透过椒蜜经济累积了大量财富，他们利用这些财富对社会公益加以投入，因而使财富转变为社会资本，并在华人社会中发挥影响力。然而，受限于当时的人口规模及单一的帮群结构，使得19世纪的义山与庙宇虽有不同的帮群参与，但因为系以潮州人为主，其他帮群者稀少，使得此一格局与一般所认知的整合概念仍有所差距，但此情况却为今后五帮共和的华人社会莫下了重要基础。

二、20世纪的社会整合

进入20世纪以后，随着义兴公司的封禁，以及椒蜜经济的没落，使潮籍的义兴领袖及从事椒蜜贸易者无论在财富上或人数上都大为减少，因此其财富对于社会的投入也被淡化，对社会的影响降低。另一方面，在市街中经营各种产业，非义兴谱系的商人，他们早已在新山累积了一定的财力，因此在义兴被政府打压以后，这些商人在社会中所扮演的角色便日渐显着。有趣的是，新山华人社会在五大帮群商人的领导下，其实并未导致社会公系统出现分化的现象，反而选择继续经营义兴时代所留下的“公家单位”。

综观1920年代以后²²⁸的义山和庙宇，都是由五大帮群所共组的华侨公所管理，华侨公所延续了义兴公司早期在新山华人社会的职能。在20世纪义兴解散后的绵裕亭义山，华侨公所便积极向政府争取义山的管理权，在其管理权过渡到华侨公所的过程中，义山曾经由国家机构—华民护卫司所主导，并连同五帮代表共同管理。在柔佛古庙的管理方面，庙务同样由

²²⁶ 一些有能力成立会馆的，最多只在会馆中安奉自己社群的祖籍神。

²²⁷ 指潮州人、义兴公司。

²²⁸ 义兴公司于1916年解散。

五大帮群共组的管理委员会所主导，里面的五尊神明也由不同的帮群所奉祀。虽然五帮共同奉祀古庙神明的情形或许在义兴时代便已经出现，但这样的格局相信并不构成那时候的主体，而是在20世纪以后才成为古庙的代表特色。

上述所提及的义山和庙宇的公系统其实是后义兴时代对于义兴时代公系统的一种承袭，而由新时代非义兴谱系商人所自发创造并经营的公系统，便是非学校莫属了。由于20世纪的中国正处于内忧外患，许多活跃于20世纪的商人都受到该时期中华民族主义思潮的影响，因而开始对于下一代的教育有所需求，这样的需求整合了新山各帮共同努力经营新山地方的教育事业。虽然此时期的社会结构已由单一帮群（潮州）转变为帮群多元的景象，但各帮群同样没有因此而分化，所以可以看到不同帮群背景的小商人担任学校董事，以各种方式动员社会大众为学校的建设筹集资金。教育事业为首的整合成为这时期重要的社会特色。

综上所述，变迁前后的新山华人社会，可以说在整个19世纪的新山是椒蜜经济的时代，是义兴公司、潮州人独领风骚的时代。这个时期距离新山开埠不久，是新山地方逐渐成形的阶段，市街产业尚未成熟，因此人口规模小，帮群组成单一。而20世纪义兴被解散之后，则可说是非义兴谱系商人为首的时代，随着市街工商业的发展，此时的人口规模由小变大，帮群也由单一趋向多元。虽然人口变多，帮群比例也逐渐持平，但由于各帮的能力仍然不足以自行成立本身的公体系，后者因此延续了义兴时代各帮共同参与²²⁹的公体系，且在帮群多元的社会中，以五帮为主体的华人社会不但没有出现分化的现象，反而还出现相对整合的格局，使它成为新山的社会特色。

总结研究三大部分的讨论，新山华人社会的形成与变迁，其实等同于一个地方（locale）的形塑过程，地方并不只是单纯由植被、地形、地质、气候所组成的地理空间，而是经由人与地、人与人、地与地互动下所形成，具有特殊人文与社会意义的空间。而新山地方的形成，离不开该地及周边自然（环境）条件的影响，但是，单就环境的角度无法全然解决地方形成的因素，政治经济等的人文条件亦是促成新山地方形成的重要推手。在人与地两者的作用下，使新山成为农业为基础的区域核心，形成所谓的“地方”。此一农业²³⁰的框架对新山华人社会影响深远。此区域核心在人口的进驻下，开始产生一系列的人—人、地—地互动，在当地建立属于该地方的关系组织，²³¹使地方开始形塑出地方性，形成有别于其他地方的地域社会。

²²⁹ 但是以潮州人为主体。

²³⁰ 商品农业或热带栽培业。

²³¹ 如各种公系统。

地域社会并不是一成不变的，而是随着周遭社会经济环境而不断处于变化的过程。因此可以看到在19世纪与20世纪不同政治、经济型态及物质基础的影响，²³²会有不同的群体作为新山的领导阶层，²³³而底层华人社会的组成也会随之改变。²³⁴

简言之，本研究的论述，都是围绕着这样一个基本的逻辑：在各种自然与人文条件交互作用底下，将会形塑出一个外在的环境结构，而此结构会形塑出各种不同的社会关系及角色，构成动态变化的华人社会。

²³² 例如统治者的扶持与打压、椒蜜经济与橡胶经济、市街产业单一与商业的多元化。

²³³ 例如潮州人为主，义兴谱系的商人与各帮人士为主，非义兴谱系的商人。

²³⁴ 例如人口规模由小变大、帮群单一变帮群多元、自由移民由少变多。

参考文献

壹、中文部分

- (1887年8月19日)，标题不详。叻报：新加坡。
- (1888年3月3日)，柔佛赛神。叻报：新加坡。
- (1890年2月13日)，柔佛赛会。叻报：新加坡。
- (1894)，《三州府文献修集》。新加坡：政府印务局。
- (1920年12月16日)，〈柔佛宽柔学校鸣谢〉。新国民日报：新加坡。
- (1931年6月8日)，〈柔佛宽柔学校校刊〉。新国民日报：新加坡。
- Claval, P. 著，郑胜华、刘德美、刘清华、阮绮霞译（2007），《地理学思想史》。北京：北京大学。
- 上田信（2004），〈地域的履历——浙江省奉化忠义乡（上）〉，《杭州师范学院学报》2：31-37。
- 中华学术院南洋研所（1972），《三十年代南洋华侨领袖调查报告书》。台北市：中华学术院南洋研所。
- 今堀诚二著，刘果因译（1974），《马来亚华人社会》。槟城：嘉应会馆。
- 巴素著，刘前度译（1950），《马来亚华侨史》。槟榔屿：光华日报。
- 王赓武（1994），《中国与海外华人》。台北：台湾商务。
- 包乐史、刘永、聂德宁、侯真平、吴凤斌校注（2006），《公案簿·第六辑》。厦门：厦门大学出版社。
- 白伟权（2013），〈绵裕亭义山的“泙”墓〉，收于新山中华公会编，《九鼎传薪，世代为公：新山中华公会九十周年纪念特辑》。新山：中华公会，页449-463。
- 白伟权（2014），〈行业垄断与帮群互动：以20世纪初马来半岛柔佛国新山市街为个案研究〉，发表于2014年5月26-28日国立台湾师范大学文学院主办，“2014 文史与社会国际论坛：全球视野下的亚太学术研讨会”。
- 白伟权、陈国川（2011），〈马来西亚廉价花园聚落中的空间与族群关系：柔佛州新山县茉莉花花园的个案研究（1987-2007）〉，《环境与世界》23：49-74。
- 白伟权、陈国川（2013），〈从甘蜜园至橡胶园：19世纪中至20世纪初柔佛的地景变迁〉，《亚太研究论坛》58：65-102。
- 白伟权、陈国川（2014a），〈多重认同与族群边界：马来西亚柔佛州新山华人祖籍地认同的变迁1855-1942〉，发表于2014年4月25-26日中研院人社中心亚太区域研究专题中心主办，“2014年台湾的东南亚区域研究年度研讨会：台湾东南亚区域研究廿周年-跨界的流动”。

柔佛新山华人社会的变迁与整合：1855-1942

- 白伟权、陈国川（2014b），〈认识早期华人社会的视角—新山绵裕亭义山墓碑的研究〉，《马来西亚人文与社会科学学报》3（1）：53-75。
- 白伟权、陈国川（2014c），〈从政治标示到族群边界：马来西亚柔佛州新山绵裕亭“泃”与“皇清”墓的研究〉，《南洋学报》68：85-118。
- 安焕然（2006），〈宽柔与华社〉，收于郑良树编，《宽柔论集》。新山：南方学院，页183-202。
- 安焕然（2008a），〈柔佛古庙及其游神传统的演变〉，《南洋学报》62：35-50。
- 安焕然（2008b），〈柔佛古庙与游神民俗〉，发表于2008年2月24日新山中华公会柔佛古庙管委会主办，“神与人的嘉年华会—柔佛古庙与游神民俗国际学术研讨会”。
- 安焕然（2008c年3月16日），〈义兴精神〉。星洲日报。
- 安焕然（2009），〈“文化新山”的边城风景—战后马来西亚新山华人社会文化研究〉，厦门大学历史系博士论文。
- 安焕然（2012a年4月1日），〈双陈故事〉。星洲日报。
- 安焕然（2012b年4月29日），〈余泰兴·余勉旺〉。星洲日报。
- 安焕然（2013a），〈柔佛政府与独尊义兴〉，收于吴华、安焕然、舒庆祥编，《柔佛义兴史料集1844-1916》。新山：华族历史文物馆，页22-32。
- 安焕然（2013b），〈纠葛与超越—关于宽柔创办的争议与聚焦〉，收于安焕然编，《百年宽柔：宽柔学村国际学术研讨会论文集》。新山：南方大学学院、宽柔中学，页41-61。
- 安焕然、吴华（2009），《远观沧海阔：海南历史综述（海南岛·马来西亚·柔佛）》。新山：南方学院出版社。
- 安焕然、萧开富（2014），〈新马洪仙大帝信仰的历史与现状〉，收于林纬毅编，《淡宾尼联合宫崇奉诸神国际学术研讨会论文集》。新加坡：淡宾尼联合宫，页113-137。
- 何醒民（1921年3月22日），〈对于柔佛迎神出游之感言〉。新国民日报：新加坡。
- 何醒民（1921年3月23日），〈对于柔佛迎神出游之感言（续）〉。新国民日报：新加坡。
- 何醒民（1921年3月24日），〈对于柔佛迎神出游之感言（再续）〉。新国民日报：新加坡。
- 何醒民（1921年3月25日），〈对于柔佛迎神出游之感言（三续）〉。新国民日报：新加坡。
- 何醒民（1921年3月28日），〈对于柔佛迎神出游之感言（四续）〉。新国民日报：新加坡。
- 何醒民（1921年3月29日），〈对于柔佛迎神出游之感言（五续）〉。新国民日报：新加坡。
- 吴华（1977），《柔佛新山华族会馆志》。新加坡：东南亚研究所。
- 吴华（2000），《新山今与昔》。新山：海南会馆。
- 吴华（2006），《新山华族人物志》。新山：陶德书香楼。
- 吴华（2011），《噫呀坡新旧事》。新山：陶德书香楼。
- 吴华、舒庆祥，（2007）《新山历史图片集》。新山：中华公会。

- 吴龙云（2009），《遭遇帮群：槟城华人社会的跨帮组织研究》。新加坡：八方文化。
- 宋旺相著，叶书德译（1993），《新加坡华人百年史》。新加坡：中华总商会。
- 李永球（2003），《移国：太平华裔历史人物集》。槟城：南洋民间文化。
- 李永球（2006年4月6日），〈总握天枢与北极星〉。星洲日报。
- 李永球（2009年11月22日），〈死人不可入村？〉。星洲日报。
- 李亦园（1978），《信仰与文化》。台北市：巨流。
- 李长傅（1929），《南洋华侨史》。上海市：国立暨南大学南洋文化事业部。
- 李长博（1984），〈南洋贩卖猪仔之始末〉，收于陈翰笙编，《华工出国史料汇编第五辑》。北京：中华书局，页9-10。
- 李国祁（1978），〈清代台湾社会的转型〉，《中华学报》5(2)：131-160。
- 李奕志（1970），〈新加坡私会党组织〉，《东南亚研究》6：90-96。
- 李馨（1950），〈柔佛潮侨概况〉，收于潘醒农编，《马来亚潮侨通鉴》。新加坡：南岛出版社，页42-43。
- 沈秉成（清）、苏宗经（清）、羊复礼（清）（1967），《广西省广西通志辑要》。台北市：成文。
- 林孝胜（1975），〈十九世纪星华社会的帮权政治〉，收于林孝胜等编，《石叻古迹》。新加坡：南洋学会，页4-38。
- 林孝胜（1995），〈十九世纪新华社会的帮权政治〉，收于林孝胜编，《新加坡华社与华商》。新加坡：亚洲研究学会，页28-62。
- 林亚加（1977），〈发刊词〉，潮州八邑会馆编，《柔佛潮州八邑会馆成立四十三周年纪念暨新厦落成开幕双庆特刊》。新山：潮州八邑会馆，页52-53。
- 林庆德（1997），〈柔南兴化人早期职业形式及其演变〉，收于新山中华公会编，《新山中华公会75周年纪念史料专辑》。新山：中华公会，页372。
- 林锦成（1950），〈新山神游〉，收于潘醒农编，《马来亚潮侨通鉴》。新加坡：南岛出版社，页43。
- 金宝古冈州会馆（1974），《霹雳金宝古冈州会馆四十周年庆纪念特刊》。金宝：古冈州会馆。
- 南洋民史纂修馆编辑处（1928），《南洋名人集传第二集下册》。槟城：光华日报。
- 南洋民史纂修馆编辑处（1941），《南洋名人集传第五集》。槟城：光华日报。
- 南院华人族群与文化研究中心（2003），《潮人拓殖柔佛原始资料汇编》。新山：南方学院。
- 客家公会（2006），《新山客家公会庆祝创会80周年纪念特刊》。新山：客家公会。
- 施添福（1980），〈地理学中的人地传统及其主要的研究主题〉，《地理研究》9：203-242。
- 施添福（1987），《清代在台汉人的祖籍分布和原乡生活方式》。台北市：国立台湾师范大学地理系。
- 施添福（1995），〈区域地理的研究途径：以清代岸里地域为例〉，收于黄应贵主编，《空间、权力与社会》。南港：中央研究院民族学研究所，页39-71。

柔佛新山华人社会的变迁与整合：1855-1942

- 施添福（2001a），〈日治时代台湾地域社会的空间结构及其发展机制——以民雄地方为例〉，《台湾史研究》8（1）：1-39。
- 施添福（2001b），〈国家与地域社会——以清代台湾屏东平原为例〉，收于潘英海、詹素娟主编，《平埔族群与台湾历史文化论文集》。南港：中央研究院台湾史研究所筹备处，页33-112。
- 施添福（2004），〈清代台湾北部内山地域社会（一）——以罩兰埔为例〉，《台湾文献》55（4）：144-201。
- 施添福（2005），〈清代台湾北部内山的地域社会及区域化：以苗栗内山的鸡隆溪流域为例〉，《台湾文献》56（3）：188-242。
- 施添福（2009），〈社会史、区域史与地域社会：以清代台湾北部内山的研究方法轮为中心〉，发表于2009年11月12日-13日中央研究院台湾史研究所主办，“第二届族群、历史与地域社会暨施添福教授荣退学术研讨会”。
- 星马姑苏联合总会（1958），《星马姑苏联合总会特刊》。新加坡：星马姑苏联合总会。
- 春光商业服务社（1947），《马来亚商业年鉴》。新加坡：春光商业服务社。
- 柔佛潮州八邑会馆（1977），《柔佛潮州八邑会馆成立四十三周年纪念暨新厦落成开幕双庆特刊》。新山：柔佛潮州八邑会馆。
- 柔佛潮州八邑会馆（1983），《柔佛潮州八邑会馆金禧纪念特刊》。新山：柔佛潮州八邑会馆。
- 柔佛颖川陈氏公会（1991），《柔佛颖川陈氏公会成立五十周年金禧纪念特刊》。新山：柔佛颖川陈氏公会。
- 柔南华人金饰商公会（1992），《庆祝本会成立卅六周年纪念自置新会所开幕纪念特刊》。新山：柔南华人金饰商公会。
- 洪丽完（1997），〈大社聚落的形成与变迁（1715-1945）：兼论外来文化对岸里大社的影响〉，《台湾史研究》3（1）：31-96。
- 凌云（1965），〈柔佛及其港主制度〉，《南洋文摘》6：29-31。
- 唐智尧（1960），《新加坡华侨志》。台北市：华侨文化。
- 马六甲福建会馆（1981），《马六甲福建会馆创馆一百八十一周年纪念特刊》。马六甲：福建会馆。
- 马六甲琼州会馆（1960），《马六甲琼州会馆九十一周年纪念特刊》。马六甲：琼州会馆。
- 高丽珍（2010），〈“神道设教”与海外华人地域社会的跨界与整合：马来西亚檳城的实例〉，《台湾东南亚学刊》7（1）：75-122。
- 常建华（1998），〈日本八十年以来的明清地域社会研究述评〉，《中国社会经济史研究》2：72-83。
- 张伯锋、陈国川（2010），〈权力、空间与象征：大甲镇澜宫的进香路线〉，《地理研究》53：49-70。
- 张晓威（2007），〈十九世纪槟榔屿华人方言群社会与帮群政治〉，《海洋文化学刊》3：107-146。
- 张晓威（2009），〈方言群的消长与帮权政治的发展：以十九世纪末的吉隆坡华人社会为探讨中心〉，收于郑文泉、傅向红编，《黏合与张力：当代马来西亚华人族群内关系》。加影：新纪元学院马来西亚族群研究中心，页23-38。

- 张礼铭（2013），《柔佛地方史话》。新山：宽柔中学。
- 张继焦（2006），〈海外华人对侨乡的侨汇、善举与投资行为：从人类学角度看侨商的寻根经济〉，收于陈志明、丁毓玲、王连茂主编，《跨国网络与华南侨乡：文化、认同和社会变迁》。香港：香港中文大学香港亚太研究所，页185-220。
- 曹盛干、龚秀琴、林楚莲、林晓萍等（1994），〈潮州人与新山〉，收于潮州八邑会馆编，《柔佛潮州八邑会馆六十周年纪念特刊》。新山：潮州八邑会馆，页111-112。
- 庄仁杰（2009），〈中国国货运动：中国和英属马来亚的比较研究，1912-1941〉，新加坡国立大学中文系硕士论文。
- 庄钦永（1996），《实叻峨嘈五虎祠义士新义》。新加坡：南洋学会。
- 莫家浩（2013），〈略谈柔佛椒蜜公局与义兴公所〉，收于吴华、安焕然、舒庆祥编，《柔佛义兴史料集1844-1916》。新山：华族历史文物馆，页95-101。
- 许云樵（1961），《马来亚丛谈》。新加坡：青年书局。
- 许云樵（1963），《马来亚近代史》。新加坡：世界书局。
- 许云樵（1971），〈星马私会党与洪门天地会的渊源〉，《东南亚研究》7：1-28。
- 许云樵（1977），〈柔佛华人拓殖史〉，收于潮州八邑会馆编，《柔佛潮州八邑会馆成立四十三周年纪念暨新厦落成开幕双庆特刊》。新山：潮州八邑会馆，页147-155。
- 许云樵（译）（1969），〈柔佛割让新加坡五条约译文〉，《东南亚研究》5：91-94。
- 许云樵等（1951），《南洋年鉴》。新加坡：南洋报社。
- 郭鹤尧（1997），〈中华公会产业报告书〉，收于新山中华公会编，《新山中华公会75周年纪念史料专辑》。新山：中华公会，页108-110。
- 陈育崧（1975），〈序〉，收于林孝胜等编，《石叻古迹》。新加坡：南洋学会，页I-VIII。
- 陈育崧（1983），《椰阴馆文存》。新加坡：南洋学会。
- 陈其南（1989），《台湾的传统中国社会》。台北市：允晨文化。
- 陈荆和、陈育崧（1970），《新加坡华文碑铭集录》。香港：中文大学。
- 陈国川（2008），〈马来西亚柔佛笨珍县文律区的聚特色与地名〉，收于国史馆台湾文献馆编，《台湾地名研究成果学术研讨会论文集》。南投：国史馆台湾文献馆，页185-214。
- 陈国伟（2005），〈公司流变：十九世纪檳城华人“公司”体制之空间再现的研究〉。台北市：国立台湾大学建筑与城乡研究所博士论文。
- 陈绍馨（1968），《台湾人口之姓氏分布》。台北市：国立台湾大学社会学系、美国哥伦比亚大学人类学系及远东研究所。
- 陈达（1932），《南洋华侨与闽粤社会》。台北市：台湾商务印书馆。
- 陈翰笙（1984），《华工出国史料汇编第五辑》。北京：中华书局。
- 陈宝锦（1970），〈黄羲初先生传〉，收于《新山中华商会庆祝银禧纪念特刊》。新山：中华商会。

柔佛新山华人社团的变迁与整合：1855-1942

- 陈铁凡（1978），〈帮派消长离合与华巫文华的交融〉，收于《屈万里先生七秩荣庆论文集》。台北市：联经，页167-188。
- 雪兰莪茶阳会馆（1978），《雪兰莪茶阳会馆茶阳回春馆百年大庆特刊》。吉隆坡：茶阳会馆。
- 雪兰莪嘉应会馆（1980），《马来西亚雪兰莪嘉应会馆七十七周年纪念特刊》。吉隆坡：嘉应会馆。
- 雪兰莪福建会馆（1985），《雪兰莪福建会馆百年纪念特刊》。吉隆坡：福建会馆。
- 雪兰莪潮州八邑会馆（1977），《雪兰莪潮州八邑会馆八十四周年纪念特刊》。吉隆坡：雪兰莪潮州八邑会馆。
- 麦留芳（1985a），《方言群认同：早期星马华人的分类法则》。南港：中央研究院民族学研究所。
- 麦留芳（2000），〈星马殖民地时代的人口普查资料简介〉，《东南亚区域研究通讯》12：2-5。
- 麦留芳著，张清江译（1985b），《星马华人私会党的研究》。南港：中央研究院。
- 傅吾康（1998），《泰国华文铭刻汇编》。台北市：新文丰。
- 傅吾康、陈铁凡（1985），《马来西亚华文铭刻萃编》。吉隆坡：马来亚大学。
- 曾玲、庄英章（2000），《新加坡华人的祖先崇拜与宗乡社群整合：以战后三十年广惠肇碧山亭为例》。台北市：唐山。
- 森美兰梅江五属会馆（1986），《马来西亚嘉应五属联合会第卅五届代表大会纪念特刊》。芙蓉：梅江五属会馆。
- 森美兰惠州会馆（1971），《森美兰惠州会馆百年纪念特刊》。芙蓉：惠州会馆。
- 汤锋旺（2013），〈祖籍地与居住地：华人办学发展形态的共性探讨-以宽柔学村和及美学村为例〉，收于安焕然编，《百年宽柔：宽柔学村国际学术研讨会论文集》。新山：南方大学学院、宽柔中学，页99-119。
- 舒庆祥（1997），〈新山中华公会的前身-南洋柔佛华侨公所〉，收于新山中华公会编，《新山中华公会75周年纪念史料专辑》。新山：中华公会，页76-78。
- 舒庆祥（2013），〈宽柔学校=1913年〉，收于安焕然编，《百年宽柔：宽柔学村国际学术研讨会论文集》。新山：南方大学学院、宽柔中学，页23-39。
- 舒庆祥、陈声洲（2010），《柔佛古庙百年游神照片汇编》。新山：中华公会柔佛古庙委员会。
- 黄仲昭（明）（1989），《八闽通志（上）、（下）》。福州市：福建人民出版社。
- 黄兆汉（2001），《中国神仙研究》。台北：台湾学生书局。
- 黄宣卫（2005），《异族观、地域性差别与历史：阿美族研究论文集》。南港：中央研究院民族学研究所。
- 黄建成（1997），〈柔佛古庙五位神明来历〉，收于新山中华公会、柔佛古庙修复委员会编，《柔佛古庙专辑》。新山：中华公会古庙修复委员会，页156-161。
- 黄佩萱著、张清江译（2010），《移民、建筑商、企业家：黄亚福传》。新山：广肇会馆。

- 黄贤强（2000），〈客籍领事梁碧如与檳城华人社会的帮权政治〉，收于徐正光编，《历史与社会经济：第四届国际客家学研讨会论文集》。南港：中研院民族所，页401-426。
- 黄贤强（2001），〈叶亚来：从平凡移民到不平凡领袖〉，收于何启良编，《匡政与流变：马来西亚华人历史人物政治篇》。南港：中央研究院，页1-24。
- 黄贤强（2008），《跨域史学：近代中国与南洋华人研究的新视野》。厦门：厦门大学出版社。
- 新山中华公会（1997），《新山中华公会75周年纪念史料专辑》。新山：中华公会。
- 新山中华公会、柔佛古庙修复委员会编印（1997）《柔佛古庙专辑》。新山：中华公会古庙修复委员会。
- 新山中华商会（1970），《新山中华商会庆祝银禧纪念特刊》。新山：中华公会。
- 新山京菓公会（1973），《新山京菓公会复兴银禧纪念特刊》。新山：京菓公会。
- 新山咖啡酒餐商公会（1996），《新山咖啡酒餐商公会金禧纪念特刊》。新山：咖啡酒餐商公会。
- 新山福建会馆（1993），《新山福建会馆成立六十六周年纪念暨主办福联会第十七届及福联青第八届第二次全国常年代表大会》。新山：福建会馆。
- 新山树胶商会（1989），《新山树胶商会纪念特刊1937-1989》。新山：树胶商会。
- 新加坡福州咖啡酒餐商公会（1977），《新加坡福州咖啡酒餐商公会庆祝成立五十六周年暨新会所落成纪念双庆特刊》新加坡：福州咖啡酒餐商公会。
- 新嘉坡琼侨咖啡酒餐商公会（1967），《新嘉坡琼侨咖啡酒餐商公会三十三周年纪念暨扩建会所落成开幕特刊》。新加坡：琼侨咖啡酒餐商公会。
- 杨进发著，陈万发译（1972），〈十九世纪新加坡华族领导层〉，收于柯木林、吴振强编，《新加坡华族史论集》。新加坡：南洋大学毕业生协会，页32-47。
- 温雄飞（1984），〈猪仔之惨酷经过〉，收于陈翰笙编，《华工出国史料汇编第五辑》。北京：中华书局，页15-39。
- 叶汶鑫（1997），〈新山中华公会史实片段回忆录〉，收于新山中华公会编，《新山中华公会75周年纪念史料专辑》。新山：中华公会，页69-71。
- 叶迎章（2009），《新山真人真事》。新山：金鹰贸易公司。
- 詹素娟（2003），〈賤社、地域与平埔社群的成立〉，《台大文史哲学报》59：117-142。
- 宽柔金禧纪念特刊编委会（1963），《宽柔五十年纪念刊》。新山：宽柔中小学董事会。
- 宽柔学校（1925），《宽柔月刊》。新山：宽柔学校。
- 宽柔学校（1926），《柔佛宽柔学校季刊（第一期）》。新山：宽柔学校。
- 宽柔学校（1931），《柔佛宽柔学校校刊（第二期）》。新加坡：新国民日报。
- 广肇会馆（2001），《新山广肇会馆第一百廿三周年纪念特刊》。新山：广肇会馆。
- 悯人（1921年3月17日），〈柔佛赛会的情形〉。新国民日报：新加坡。
- 潘醒农（1950），《马来亚潮侨通鉴》。新加坡：南岛出版社。
- 潘醒农（1993），《潮侨溯源集》。新加坡：八方文化。

柔佛新山华人社会的变迁与整合：1855-1942

- 郑永美（2002），〈檳城行帮史略〉，发表于2002年1月5日-6日于檳城古迹信托会主办、各姓氏青年委员会协办，“檳榔屿华人事迹学术研讨会”。
- 郑良树（2004），《柔佛州潮人拓殖与发展史稿》。新山，南方学院。
- 郑良树（2006），〈从义兴到宽柔学村〉，收于郑良树编，《宽柔论集》。新山，南方学院，页203-205。
- 萧开富（2014），〈伯公与真人—感天大帝信仰在廖内与柔佛的历史发展脉络〉，收于仁寿宫编，《跟着感天大帝发扬忠孝文化：2013感天大帝忠孝文化论坛活动专刊》。桃园：仁寿宫，页53-70。
- 薛颂留（1973），《国语新辞典》。台北：大中国图书公司。
- 瞿海源（1992），《重修台湾省通志-卷三-住民志：宗教篇（第二册）》。台北市，台湾省文献委员会。
- 颜清湟（1962），《森美兰史》。新加坡：世界书局。
- 颜清湟（1992），〈新马华人社会的阶级结构与社会流动（1800~1911）〉，收于颜清湟著，《海外华人史研究》。新加坡：新加坡亚洲研究学会，页149-178。
- 颜清湟（2007），〈清朝鬻官制度与新马华族领导阶级（1877-1912）〉，收于张清江编译《新马华人史译丛》。新加坡：青年书局，页115-152。
- 琼州会馆1981），《新山琼州会馆庆祝一百周年暨主办马来西亚琼联会第廿一届会员代表大会纪念刊》。新山：琼州会馆。
- 钟华操（1979），《台湾地区的神明由来》。台中市：台湾省文献委员会。
- 饶宗颐（2003），〈星马华文碑刻系年〉，收于饶宗颐二十世纪学术文集编辑委员会编《饶宗颐二十世纪学术文集》。台北市：新文丰。
- 霹雳古冈州公会（1974），《霹雳古冈州公会一九七二年至一九七三年会务报告书》。怡保：霹雳古冈州公会。
- 霹雳番禺会馆（1954），《霹雳番禺会馆新厦落成纪念特刊》。怡保：霹雳番禺会馆。
- 霹雳福建公会（1990），《马来西亚霹雳福建公会创会九十周年纪念特刊》。怡保：霹雳福建公会。
- 霹雳韩江公会（1976），《马来西亚霹雳韩江公会六十周年纪念特刊》。怡保：霹雳韩江公会。

贰、西文部分

- Abdul Rahman, W. Feilding, Lieut. Kelsall, W. B. d'Almeida and J. Thomson. (1894). "Johore. Discussion" *The Geographical Journal* 3(4):297-302.
- Bagot, H. (1934). "Survey in Johore." *The Geographical Journal* 83(3): 203-211.
- Barron, W. D. (1939). *Annual Report on the Social & Economic Progress of the People of Johore for 1939*. Johore Bahru, Government Printing Office.
- Begbie, P. J. (1835). *The Malayan Peninsula: Embracing Its History, Manners and Customs of the Inhabitants*, Politics Vepey Mission Press.

- Blythe, W.** (1969). *The Impact of Chinese Secret Societies in Malaya: A Historical Study*. London, Kuala Lumpur [etc.], Oxford University Press.
- Buckley, C. B.** (1902). *An Anecdotal History of Old Times in Singapore*. Singapore, Fraser & Neave.
- Caddy, F.** (1889). *To Siam and Malaya in the Duke of Sutherland's yacht 'Sans peur'*. London, Hurst and Blackett.
- Campbell, D. G.** (1914). *Johore Annual Report for the Year 1914*.
- Campbell, D. G.** (1917). *Johore Annual Report for the Year 1917*. Kuala Lumpur, Federated Malay States Government Printing Office.
- Cheu, Hock-Tong.** (1992). "The Datuk Kong Spirit Cult Movement in Penang: Being and Belonging in Multi-Ethnic Malaysia." *Journal of Southeast Asian Studies* 23(2): 381-404.
- Colonial Directory of The Straits Settlements including Sarawak, Labuan, Bangkok and Saigon for 1875*. Singapore, Mission Press.
- Coe, T. P.** (1929). *Johore Annual Report for the Year 1929*. Singapore, Government Printing Office.
- Coope, A. E.** (1936). "Kangchu System in Johore." *Journal of the Malayan Branch of the Royal Asiatic Society* 14(3): 246-263.
- Cowgill, J. V.** (1924). "Chinese Place Names in Johore." *Journal of the Malayan Branch of the Royal Asiatic Society* 2(3): 221-251.
- Dale, W. L.** (1974a). The Rainfall of Malaya, Part 1. In Ooi Jin-Bee and Chia Lin Sien, eds, *The Climate of West Malaysia and Singapore*. Singapore; London, Oxford University Press, pp.132-144.
- Dale, W. L.** (1974b). Surface Temperatures in Malaya. In Ooi Jin-Bee and Chia Lin Sien, eds, *The Climate of West Malaysia and Singapore*. Singapore; London, Oxford University Press. pp. 57-73.
- Dartford, G. P.** (1956). *A Short History of Malaya*. London, Longmans, Green.
- Department of Statistics** (2009). *Basic Population Characteristics by Administrative Districts 2009*. Putera Jaya, Department of Statistics.
- Douglas, Carstairs.** (1873). *Chinese-English Dictionary of the Vernacular or Spoken Language of Amoy: With the Principal Variations of the Chang-Chew and Chin-Chew Dialects*. London, Trübner.
- Edney, M. H.** (1997). *Mapping an Empire : The Geographical Construction of British India, 1765-1843*. Chicago, University of Chicago Press.
- Elcum, J.** (1911). *Johore Annual Report for the Year 1911*. Singapore, Government Printing Office.
- Fairlie, J.** (1892). *Life in the Malay Peninsula*.
- Favre, P. E. L.** (1865). *An Account of the Wild Tribes Inhabiting the Malayan Peninsula, Sumatra and a few Neighbouring Islands : With a Journey in Johore and a journey in the Menangkabaw States of the Malayan Peninsula*. Paris, Imperial Printing Office.

- Fielde, A. M.** (1883). *Pronouncing and Defining Dictionary of The Swatow Dialect, Arranged According to Syllables and Tones*. Shanghai, American Presbyterian Mission Press.
- Gregory, D.**, et al. (2009). *The Dictionary of Human Geography 5th edition*. UK, Wiley-Blackwell.
- Ilyas, M. b. H.** (1928). *Tawarikh Dato Bentara Luar Johor, Mohomed Salleh bin Perang*. Johor Bahru, Matba'at al-Atas.
- Jackson, J. C.** (1968). *Planters and Speculators: Chinese and European Agricultural Enterprise in Malaya, 1786—1921*. Kuala Lumpur, University of Malaya Press.
- Johore-Officier Directory. *The Singapore & Straits Directory 1920*: 576-587.
- Johore Directory. *Singapore and Straits Directory 1892*: 284-296.
- Johore Singapore and Straits Directory 1904*: 340-358.
- The Land Enactment, 1910. (*With all amendments up to 1st June, 1934*). Johore Bahru, Government Printing Office.
- Johore. *Singapore and Straits Directory 1889*: 702-706.
- Jones, S. W.** (1932). *Annual Report on the Social & Economic Progress of the People of Johore for 1932*. Johore Bahru, Government Printing Office.
- Jordan, A. B.** (1937). *Annual Report of the Secretary for Chinese Affairs, Malaya, for The Year 1936*. Malaya, Secretary for Chinese Affairs.
- Khoo, Kay-Kim.** (1967/68). "Johore in the 19th Century: A Brief Survey." *Journal of the Historical Society* 6: 78-96.
- Khoo, Kay-Kim.** (1972). *The Western Malay States, 1850-1873: The Effects of Commercial Development on Malay Politics*. Kuala Lumpur, New York, Oxford University Press.
- Khoo, Kay-Kim.** (20April1997). Johor's 'friendly' secret society. *The Star*.
- Kirby, S. W.** (1928). "Johore in 1926." *The Geographical Journal* 71(3): 240-257.
- Klötter, Henning** (2011). *The Language of the Sangleys: A Chinese Vernacular in Missionary Sources of the Seventeenth Century*. Leiden, Boston: Brill.
- Lake, H.** (1894). "Johore." *The Geographical Journal* 3(4): 281-297.
- Lim, Pui-Huen.** (2000). Continuity and Connectedness: The Ngee Heng Kongsis of Johor, 1844-1916. Visiting Researchers Series No.2. Singapore, ISEAS.
- Lim, Pui-Huen.** (2006). Between Traditional and Modernity: The Chinese Association of Johor Bahru, Malaysia. In Khun Eng Kuah-Pearce and Evelyn Hu-Dehart, eds, *Voluntary organizations in the Chinese Diaspora*. Hong Kong, Hong Kong University Press. pp 29-52.
- Lim, Pui-Huen.** (2009). *Johor 1855-1957: Local History, Local Landscapes*. Singapore, Straits Times Press.
- Merewether, E. M.** (1892). *Report on the Census of the Straits Settlements, taken on the 5th April 1891*. Singapore, Government Printing Office.
- Mills, L. A.** (2003). *British Malaya 1824-67*. Kuala Lumpur, Malayan Branch of the Royal Asiatic Society.

- Nadarajah, N.** (2000). *Johore and the Origins of British Control, 1895-1914*. Kuala Lumpur, Arenabuku.
- Nathan, J. E.** (1922). *The Census of British Malaya 1921*. Straits Settlements, Superintendent of Census.
- Newbold, T. J.** (1839). *Political and Statistical Account of the British Settlements in the Straits of Malacca, V.2*. London, John Murray.
- Ooi, Jin-Bee.** (1963). *Land, People and Economy in Malaya*. Singapore, Longmans.
- Pepys, W. E.** (1935). *Annual Report on the Social & Economic Progress of the People of Johore for 1935*. Johore Bahru, Government Printing Office.
- Pepys, W. E.** (1936). *Annual Report on the Social & Economic Progress of the People of Johore for 1936*. Johore Bahru, Government Printing Office.
- Pepys, W. E.** (1937). *Annual Report on the Social & Economic Progress of the People of Johore for 1937*. Johore Bahru, Government Printing Office.
- Pepys, W. E.** (1938). *Annual Report on the Social & Economic Progress of the People of Johore for 1938*. Johore Bahru, Government Printing Office.
- Pickering, W. A.** (1879). "Chinese Secret Societies: Part II." *Journal of the Straits Branch of the Royal Asiatic Society* 3: 1-18.
- Pitt, Kuan-Wah.** (1987). From Plantations To New Town : The Story of Nee Soon. In Lim How Seng and Kim Guan Hock, eds, *The Development of Nee Soon Community*. Singapore, National Archives Oral History Department, pp.193-225.
- Ransonnet, E. V.** (1876). *Skizzen aus Singapur und Djohor*, G. Westermann.
- Rumphius, G.E.**, (1747). *Herbarium Amboinense*, vol. 5: p. 46, t. 28, fig. 1.
- Rumphius, G.E.**, (1747) . *Herbarium Amboinense*, vol. 5: p. 65, t. 34, fig. 3.
- Selat, N.** (1986). "The Emergence of Comodity Production in a Malay District: Muar, Johor." *Journal of Contemporary Asia* 16(3): 320-341.
- Senftleben, W.** (1978). *Background to Agricultural Land Policy in Malaysia*. Wiesbaden, Harrassowitz.
- Shaw, G. E.** (1927). *Johore Annual Report for the Year 1927*. Singapore, Government Printing Office.
- Shaw, G. E.** (1928). *Johore Annual Report for the Year 1928*. Singapore, Government Printing Office.
- Shaw, G. E.** (1930). *Johore Annual Report for the Year 1930*. Singapore, Government Printing Office.
- Siah, U-Chin.** (1848). "The Chinese in Singapore." *Journal of the Indian Achipelago* 2: 283-290.
- Sweeney, A.** (1980). *Reputation live on An Early Malay Autobiography*. Berkeley, University of California Press
- Thio, E.** (1969). *British Policy in the Malay Peninsula, 1880-1910*. Kuala Lumpur, University of Malaya Press.
- Trocki, C. A.** (1975). "Johore Archives & Kangchu System 1844-1910." *Journal of the Malayan Branch of the Royal Asiatic Society* 48(1): 1-46.

- Trocki, C. A.** (1976). "The Origins of the Kangchu System 1740-1860." *Journal of the Malaysian Branch of the Royal Asiatic Society* 49(2): 132-155.
- Trocki, C. A.** (1990). *Opium and Empire : Chinese Society in Colonial Singapore, 1800-1910*. Ithaca, N.Y., Cornell University Press.
- Trocki, C. A.** (2007). *Prince of Pirates : the Temenggongs and the Development of Johor and Singapore, 1784-1885*. Singapore, NUS Press.
- Vaughan, J. D.** (1879). *The Manners and Customs of the Chinese of the Straits Settlements*. Singapore, The Mission Press.
- Wang, Gungwu.** (1981). *Community and Nation: Essays on Southeast Asia and the Chinese*. Singapore, Heinemann Educational Books.
- Winstedt, R. O.** (1931). *Annual Report on the Social & Economic Progress of the People of Johore for 1931*. Johore Bahru, Government Printing Office.
- Winstedt, R. O.** (1932). "A History of Johore (1365-1895 A. D)." *Journal of the Malayan Branch of the Royal Asiatic Society* 10(3): 1-167.
- Winstedt, R. O.** (1933). *Annual Report on the Social & Economic Progress of the People of Johore for 1933*. Johore Bahru, Government Printing Office.
- Winstedt, R. O.** (1934). *Annual Report on the Social Economic Progress of the People of Johore for 1934*. Johore Bahru, Government Printing Office.
- Wynne, M. L.** (1941). *Triad and Tabut : A Survey of the Origin and Diffusion of Chinese and Mohamedan Secret Societies in the Malay peninsula, A. D. 1800-1935*. Singapore, Government Printing Office.
- Yeh, Er-jian** (2011). *The Revenue Survey Map: A Way of Seeing British Malaya*. 第十五届台湾地理国际学术研讨会：重新发现地理学：资源、地景创造与区域发展。台北，国立台湾师范大学地理系。
- Yong, Ching-Fatt** (1977). "Pang, Pang Organizations and Leadership in the Chinese Community of Singapore during the 1930s." *Journal of the South Seas Society* 32(1 & 2): 31-52.

叁、马来文部分

- Ahmad Fawzi Basri & Hasrom Haron** (1978). *Sejarah Johor Morden 1855-1910*. Kuala Lumpur, Muzium Negara.
- Ahmad Fawzi Basri** (1984). *Sistem Kangcu Dalam Sejarah Johor 1844-1917*. Kuala Lumpur, Persatuan Sejarah Malaysia.
- Ahmad Fawzi Basri** (1988). *Johor 1855-1917: Pentadbiran dan Perkembangannya*. Petaling Jaya, Penerbit Fajar Bakti.

肆、日文部分

- 井上彻（1989），〈宗族の形成とその构造. 明清時代の珠江デルタを対象として〉，《史林》72（5）：726-764。
- 青山一郎（1992），〈明代の新県設置と地域社会：福建漳州府宁洋県の場合〉，《史学杂志》101（2）：240-266。
- 宫岛干之助、小泉丹、高野六郎（不详），《马来半岛热带病调查复命书》。
- 森正夫（1991），〈《寇变记》の世界—李世熊と明末清初福建宁化县の地域社会〉，《名古屋大学文学部研究论集史学》37：9-47。
- 満鉄东亚経済調査局（1986），《マレーシア・ビルマにおける华侨》。东京：青史社。
- 滨岛敦俊（1990），〈明清时代、江南农村の“社”と土地庙〉，收于明代史研究会、明代史论丛編集委員会編《山根幸夫教授退休纪念明代史论丛（下）》、东京：汲古书院。
- 临时情报部（1939），《南洋华侨有力者名簿》。台北：台湾总督府。

伍、地图部分

- (1917). *Jalan Ah Fook* (1 inch: 4chains) Fail No: SSJ S85/ 1917.
- (1928). *State of Johore* (1 inch: 12 miles). F. M. S Surveys No 156 .1929.
- (1939). *Johore 1939* (1 inch: 12 miles). F. M. S Surveys No 158 .1940.
- (1992). *Atlas Moden Malaysia Dan Dunia*. Kuala Lumpur, Fajar Bakti.
- Lake, H. (1893). *Map of The Johore Territory 1893* (1inch: 8miles).
- Malaya, Survey Department, *Johore 1926*, National Library of Australia, MAP G8033. J6 1926 (1928).
- 广东参谋处（清宣统元年）（1967），广东省广东輿地全图。台北市：成文。

陸、网络资源

- 李永球 (2006年6月8日), “总握天枢与北极星”, http://ahkew.blogkaki.net/view_blog.32717, 2011年4月21日浏览。
- 香港天文台 (2010), “丰盛港 (马来西亚) 气候资料”, http://www.hko.gov.hk/wxinfo/climat/world/chi/asia/se_asia/mersing_c.htm, 2011年4月21日浏览。
- 陈国川 (2006), “区域地理的回顾与前瞻”, http://gis.tcgs.tc.edu.tw/resources/lecture/data/pdf/and_w_11.pdf, 2011年3月9日浏览。
- 贺广义 (2009年3月19日), “华光大帝-马元帅”, <http://mypaper.pchome.com.tw/hky1228/post/1312369291>, 2011年2月11日浏览。



附录

附录1

1910年土地法 (The land Enactment, 1910) 底下的土地登记表之一

SCHEDULE D. (Section 33)

REGISTER OF THE MULIM OF.....

serial number.	Suvey No., if different.	Number and Nature of Former Title.	Name of Owner.	Area.	Boundaries.	Nature of Cultivation.	Special Conditions.	Name of Kampong or Place.	Subsequent Proceedings.	Annual Rent.	Remarks.
				a.r.p						₹	c.

附录2

1873年《港主法令》—许云樵译本

条文	内容
1	凡已被委任为港主，或拟被委认为港主、副港主、或信托人者，一律须往警察总署，向主管官员登记其醒名于簿册。官员为其登记，可向其先收若干费用。
2	凡被委任为港主者，皆得接受王所赐予之双藤（Dua Lembar Rotan）及长枪，所谓“港主之藤枪”，乃其受册封标志，收藏于宅内。其宅则称“港主府”。
3	港主不得将其职权，私相接受，即予其家属亦不许，须得柔佛摩诃罗阁、或其代表（按指Ungku Abdul Rahman）之批准。
4	如港主或其家属死亡，其亲属必须获得其权，方可处理其职务、货物或财产。
5	如港主欲往中国一行，必须先委任一副官；任命时，其家属应有优先权，惟如得其家属之同意，亦得委任外人。
6	如某一份港契，尚未指派港主，则持有港契者，应往柔佛警察总署，向登记官申请，委任其家属为港主，其委任状须得柔佛摩诃罗阁（Maharaja，指阿布峇卡）殿下之批准，故须纳费。于是该状即与藤枪同时颁给。
7	凡受命为港主副官者，必须获得柔佛摩诃罗阁殿下之委任状，并须纳批准费。此项委任状，名曰港主副官委任状。
8	如港主迟延申请，或领取其委任状时，将受柔佛摩诃罗阁殿下、或其代表所批示之处分或罚款。
9	港主在其职权之内，必须监督各甘蜜、胡椒园主，指导彼等种植之法，并使彼等保持其园地之清洁。每星期、或每两星期，须视察一次。
10	港主须将各园坵之园主姓名及店号（chop）登记于簿册。
11	港主不得居留罪犯、或其他人等逾三天之期，或苔刑超过六藤鞭或罚款超过十大元。
12	如港主欲以木才兴建一大厦于其港口，须先向柔佛新山警署领取一准字，证明其建屋之用意，及其大小与港名。官员可取登记费，惟免纳森林税。
13	港主须遵守先王所颁布之命令，不得于义兴之外，另立会党。
14	港主应力用其权力，强制诸色人等之于开辟新垦地而也与一资本家订立契约、将垦地抵押而取得资本者，在付款及手续请出之前，双方必须先往警察总署，登记其姓名及未生效之契约。
15	港主必须凭其职权，巡视各胡椒园，禁止港内各船主，接受次等之甘蜜及胡椒。
16	港主必须踏勘尚未开辟为甘蜜、胡椒园坵之芭地，因万一有人欲垦植时，即得指示其界线，而杜绝日后之纠纷。
17	港主必须凭其权力，责令各甘蜜胡椒园坵之劳工，偿付其拖欠园主之款项；如该劳工避往另一港地，责该地港主，应即遵命送返其债主。
18	港主必须准许未尝抵押其垦地之园主，发售其物产。
19	港主必须能辨别甘蜜胡椒之上好质量，实为至要。上好甘蜜，干燥坚实而不含杂质，二十五球湿甘蜜，仅等于干甘蜜一斤；凡不涉上述品质者，谓之次等甘蜜。
20	凡港主及其家属欲出顶其港职时，必须承报柔佛警察总署之主管官员，由其登记姓名，作为已得柔佛摩诃罗阁殿下或其代表，承购者须缴纳其姓名之登记费，以及购价之十分之一之税金。
21	凡港主及其家属欲出售其权益时，必须呈报柔佛摩诃罗阁殿下或其代表，承购者须缴纳其姓名之登记费，以及购价十分之一之税金。

22	如鸦片公署之税吏，或其官员，持有拘票，欲拿捉一港主之僚属，因其拥有非法鸦片或酒类在此港地内，则港主必须协助捕之，并标封其贮藏烟酒之所，而于柔佛法官前启封。
23	如有一拘票自警察总署发出，与捉拿港主辖地之人时，港主必须指示其人，并对警察发出之传票及命令亦然。
24	如有一园主，已抵押其园地，而又急于需款，则可将其甘蜜胡椒典质与港主，每担价若干，当此批产物输出时，港主得提出要求，押户必须偿付之。
25	港主如根据此法令而拘捕一人，因距离遥远，不能送往新山警察总署，或为更便利起见，可将该人送交附近警局转解，则一切报告及控诉文件，必须同时交出，以便与该人同时递解。
26	如遇窃案、命案、创伤案、放火案等等，以及对甘蜜胡椒园坵恶作剧等案，港主有权自发拘票拘捕之，并将罪犯上镣。
27	如园主已出售其园坵，乃复摧残其树，损毁其屋，捣破其鼎，拆坏其炉，或侵扰新园主，则港主应拘捕之，解交警察总署。
28	如在港主之辖区内，发生严重之罪案，如谋杀、剽窃、打劫等，港主必须于六小时内详细查勘，记述其起因，并负责将该罪犯、连同见证、一并交警察总署。
29	如上十九条(?)所举，已定案罚款者，港主心须详细调查，并记录原被告并诸证人之姓名，及所有犯罪证据，与判决之罚金并其处分。
30	港主必须为其辖区内华人将举行之婚姻作证。乾坤双方或其代表亲族，必须报告港主，由港主盘问其本意，登录簿册。生死亦须举行同样之手续。
31	如发生园坵与芭地之边界纠纷，而港主不能调解时，甚或双方不服港主之公断时，须立即赶赴新山，谒见工程官亲莅讼。
32	如港主不克往新山时，则须立即作书盖印，令双方持之前往，晋谒上述之工程官。如有费用，由败诉者缴纳之。
33	每月船开行时，港主必须将出口之甘蜜胡椒过秤，并分别发给证书予物主及承包出口税者。证书必须说明，送交该船之数额，并证明其重量无误。
34	港主必将第三十三条所规定颁发之证书，登录于其簿册内。
35	港主必须调查清楚园主与承押者之间，对甘蜜、胡椒、米、以及其物品，因重量或价格而起之争执，或因对种植者常用之物品所引起之类似纠纷。
36	港主辖地内运载甘蜜胡椒之船舶，必须领取一证书，准许其运载于船首。
37	港主须禁止此等船主，接受盖有未经专门机关注册之印戳之甘蜜与胡椒。
38	港主必须晓谕此等船主，备一簿册，登录其船主之姓名，船身大小，与各甘蜜、胡椒园坵之名及店号，及其离港抵港之日期。
39	胡椒及甘蜜船上之船员，除备自用者外，不得收购胡椒与甘蜜。
40	港主必须严密提防，未得准许之船只，私运甘蜜和胡椒出港，如有发现，应即协助负责者没收其物，立即送交警察总署。
41	港主必须准许甘蜜及胡椒园坵之承押者，向园主征收其所供应之米粮，每担三角之回佣，而园主亦须按甘蜜与胡椒之量，每担加付五斤。
42	港主必须忠告各园主，备一提货簿，登记其所收各货，或交送承押者之货，及每担价格若干。
43	港主必须巡视其辖区内之园坵，若发现某园无苦力，或缺少苦力时，应即晓谕承押者补充之，以维持良好状态。

44	如在港主之辖区内，有人欲开辟一甘蜜或胡椒园，或出售之，或转让一园坵，或以抵押，或以典质，港主必须晓谕双方，前往新山主管官员处登记其转让事项。双方必须于主管官员之前，协理移交手续，俾其登记之。
45	如合股经营之园坵，某一股东欲出售其股份，则其人须先报告港主，得其准许；港主且须盖印于其转让契据上。
46	如拖欠港主债务之园坵主死亡、逃避、放弃其园坵，或失踪等情形，港主须呈报财物司，由财务司估定某园坵之价值。出售后，款已偿付，如尚有其他对园主之讼事纠纷，则港主缴款于法庭；如另有控诉，并委任一信托人者亦然。至于园坵内雇用之苦力，有何债务，港主只得取五十元，付予承押者亦如之。如有余款，港主必须分别摊还其他债权人，或归还其本人，如仍有余款，则须移交财务司保管之，或付予真正债权人。
47	如任何园主，已定约典质其园坵，而延不移交，则港主必须调查并遣送双方赴警察总署裁决之。又如付款而无书面文件，港主亦须立即呈报，俾总署得公平处理之。
48	港主向鸦片专卖局、或任何鸦片烟馆、购入鸦片及酒时，须详细登记于其簿册，当其发售于辖区内时亦然。
49	港主必须检查其辖地，任何持照砍伐木材或锯木之人。
50	如有一人于港主之辖区内领受芭地，开辟新园坵，或扩大旧园坵，必须先以书面呈报港主，由其登记之。
51	港主必须监督第四十九条提及之持照人，不得越界至五十寻外采伐；如敢故犯者，港主必须扣留而呈报之，以待新山方面之指示发落。
52	港主得禁止第五十条所提及之人，如其计划干犯本法令者。凡欲砍伐甘蜜及胡椒园坵周围之森林者，不得禁止之。
53	如伐木者或锯木者，非经过港主辖地内之园坵或果园，不能运出其木材时，港主应予以通行证。但须先与园主磋商，准其通过。
54	如第四十九条所提及之伐木者或锯木者，欲购取鸦片及酒时，港主应以特价售予之，须较柔佛摩诃罗阁殿下所核准，售予其他种植者之酒每碗、肉每斤之价格为低。
55	伐木及锯木工人，如在其自己之营账内赌博，不得拘捕之；除非有外人、或种植人参加其间，方为犯法。
56	每一个港口，必须有一马来警察，此名警察，必须服从港主之一切命令，而此警察，必须行为良好，可靠而机警，但港主不得自择其人必须由警务专员申请而委派之。
57	港主必须发给第五十六条所提及之警察工资，并提供其一切费用及伙食，每月折资付给。全柔港主皆当如此。
58	港主得向专员领取警察的制服，每六个月申请新服一套，但必须按照柔佛摩诃罗阁殿下批准之价值纳费。
59	港主每四个月，必须向柔佛“玛腰”（Major）递呈一报告书。
60	如港主欲于其港口演剧，则须向警署申请一准纸，该准纸有十五日之期限。其费用则按柔佛摩诃罗阁殿下或其代表所规定者缴纳。
61	港口拥有一或大或小之港口，须遵照柔佛摩诃罗阁殿下或其代表所批准者。
62	凡第六十一条所规定之一切税收，必须每四个月，解缴柔佛“玛腰”一次。

63	港主每年须遵照柔佛摩诃罗阁殿下所批准之甘蜜胡椒船只之登记、证书、号牌、船旗等费。
64	港主每年须遵照柔佛摩诃罗阁殿下所批准，而缴纳鸦片及酒肉店之牌照费，并赌馆及肉店之税金。
65	港主须晓谕其辖区内渔船主，领取每年之执照及号牌，并遵守柔佛摩诃罗阁殿下或其代表所批准之费用缴纳之。
66	港主须晓谕各甘蜜胡椒园主，应准许承典者有二成利润，由进口所计算其价，或每周拍电通知之。
67	如甘蜜胡椒园主，与其承典人之间，对重量有所争执时，港主必须详加调查其事，并将货物送往公局（Kongkek），用政府公秤秤之。如双方对公局之重量，仍不满意，则甘蜜与胡椒，须送交承包甘蜜胡椒税者，由其以政府公秤秤之。如事已解决，园主或典主、或公司有误，应按柔佛摩诃罗阁殿下或其代表所订之成规，予以处分或罚款。
68	当园主送甘蜜或胡椒与典主。得要求据价减轻其债务，而港主亦须通知典主，令公平接受园主之要求。
69	港主必须保持其港口、道路、船棚、大宅之清洁，并禁止饲猪，任其猪只叫器，而不关于猪圈内，又须修理港地内一切桥梁。
70	港主必须知悉，其辖区内有价值物品之输出，例如锡、米、矿石、或金等，又如有用而丰产之农作物，此皆对罗阁有利之物也。
71	港主必须照顾，暂时拘留于其地之巫人与华人，观察其生活，勿使其为人作弄或欺压。
72	港主必须拘捕来自星洲（新加坡）或柔佛之监狱逃犯，立即解交警察总署。
73	港主必须照顾贫困饥疾之人，如彼等无法前往某地，或回返家乡时，港主必须资助之以达目的地。
74	港主如须明解下文所举按月按年所应缴纳之各项费用。
75	港主在其辖区内，有发售鸦片、酒类、猪肉、开设赌场、当铺等之专利权。
76	港主得征收一税金，即向运载甘蜜、胡椒之船只，每担一角二占。米之收入亦然。
77	如不用船只运载，而遵路输出甘蜜或胡椒，港主亦得每担抽取税金六占。
78	<p>根据七十六、七十七条所规定而征收之税金，必须按照流行之习俗，与船上人分享之。</p> <p>官定费额</p> <p>甲：警察制服一套，包括衣、袴及帽，如第五十八条所提及者，每套计银六元。</p> <p>乙：第六十条所言之戏馆执照，每张十二元。</p> <p>丙：如第六十一条所言，每一大港口，所需俸纳于罗阁者三元。</p> <p>丁：小港口所应俸纳者为一元五角。</p> <p>戊：第六十五条所言，运载甘蜜或胡椒之船只，其登记费，每次二元。</p> <p>己：每艘船只之船旗，每面三元。</p> <p>庚：第六十四条所言之鸦片执照，每张五角。</p> <p>辛：鸦片烟馆之牌照税，每件一元。</p> <p>壬：第六十四条所言之酒店执照，每张五角。</p> <p>癸：酒店牌照税，每件一元。</p> <p>子：当铺执照，每张一元。</p>

	丑：当铺牌照税，每张一元。 寅：赌场执照，每张五角。 卯：附赌博抽头表之牌，每件一元。 辰：第六十五条所言，渔船之执照及号牌，每件二元。
79	任何柔佛港主，如有违反此间所指定之条文者，初犯罚银一百元，再犯罚银五百元，三犯罚银一千元，如第四次再犯，当根据柔佛摩诃罗阁殿下，或其摄政，及贵族议员等之意见而黜退或贬级。（按此间金额，系用铅笔填入，并附一问号。）
80	受此条文控制之港主，其行职权时，必须行为端正，斯文公正，如自毁法纪，为非作歹，有损国体，贻害子民，如查有实据，则柔佛摩诃罗阁殿下或其摄政，及诸议员大人，将认为有罪而绳之以法。
81	如有园主，因罪为警察所拘留，其港主必须等待二周，届时如不能回家，或其案尚未定案，则港主应即以书面通知其园坵之典质主。

撷取自许云樵（1977），〈柔佛华人拓殖史〉，收于柔佛潮州八邑会馆编，《柔佛潮州八邑会馆成立四十三周年纪念暨新厦落成开幕双庆特刊》。新山：潮州八邑会馆，页147-155。

附录3

洪门三十六誓（新加坡义兴公司版）

- 第一誓 入洪门之后，洪家兄弟以忠孝为先，不可伤碍父母。倘有不法之人敢伤碍父母者，百日内死在海中，肉体浮在海面上，骨骸则沉入海底。
- 第二誓 入洪门之后，洪家兄弟不得夸口他比其他弟兄强。他不得言，“因吾强壮故可以欺侮你”他不得出手扶持不属洪门自己的骨肉兄。弟天子犯法，与庶民同罪。倘有任何弟兄不遵此誓，一个月内他的肉从骨头上腐烂。
- 第三誓 入洪门之后，洪家兄弟不得同场赌钱。倘若他们同场赌博，只得当作消遣，不得赌钱。倘若弟兄看到其他弟兄钱多，心中不得存有抢夺之念。如有违约不遵法纪，一日必自己上吊而死。
- 第四誓 入洪门之后，洪家兄弟若看其他兄弟闹出事来，有官兵来捉拿，须全心全意打救兄弟出关，不得阻挡，如有不法之人不肯救兄弟出关以及阻挡者，一个月他当被雷电击毙，肉体腐烂。
- 第五誓 入洪门之后，洪家兄弟不得贪财寻官捉拿洪家兄弟。若有人不守誓约而收下官府奖赏者，他将在一个月内碎尸千刀之下如有兄弟得知其他兄弟犯此誓条，他得捉拿并杀死他。
- 第六誓 入洪门之后，洪家兄弟不可侮辱洪门内其他兄弟之妻女，不可拐带兄弟之婢仆逃走。如有不法之人敢犯此誓条，他将死于海中。如有兄弟闻知其他兄弟干此不法勾当，他们得捉拿他并杀死他，死者来生不得成为男人。
- 第七誓 入洪门之后，不论入会时间多长，概须遵守五祖法律。洪家兄弟不可越份思想，做香主登台，如他们想当领袖，须知法律有规定一定的时间。五年之后，始有资格成为先锋；十年后才可成为香主。若有不法之人私开圩场，未至年期做香主，他将被毒死。如有兄弟知道他有此意图，须捉拿他并割下他的双耳。
- 第八誓 入洪门之后，洪家兄弟不可相争同女人，须让兄弟拥有该女人，不应企图从他人手中抢争该女人，也不可为此彼此争斗，入洪门之后，洪家兄弟不得加入他会，如有不正之徒不守此誓条，一个月内他将会碎尸万刀之下。如有兄弟知道此不法之徒之所为，他们必须捉拿他并杀死他，绝不能让他逃脱。
- 第九誓 入洪门之后，洪家兄弟到来相探，须以礼相待有粥食粥，有饭吃饭，不可弃嫌无菜，因为兄弟将蒙羞。如有兄弟不记此誓条，也不遵守，当他出门时将在路上跌倒而死，其肉体腐烂，尸骨则未得入土安葬。

· 柔佛新山华人社团的变迁与整合：1855-1942

- 第十誓 入洪门之后，若有先生或炉主举行新会员人会仪式，兄弟如受命把守会堂大门，不得随意开门，或让任何人进出。如有任何兄弟不守此誓条，导致先生或炉主被官府捉拿，当他们出家门，将被蛇或老虎咬死，或被雷电击毙，或被火烧死，其血从五窍流出而死。
- 第十一誓 入洪门之后，洪家兄弟得守誓约，此后不得纸笔写明其他兄弟因犯罪受追捕者之藏身处。若有不记此约而犯者，一个月内他将死于刀刃之下。
- 第十二誓 入洪门之后，洪家兄弟若与人有争执或与不属于洪门之兄弟有争端，我们可劝解，但不可帮助亲戚。如有人不守此誓条，而敢协助与洪家兄弟有争端之自己亲戚者，当他出家门，将被雷电击毙；如果不是这样，他将死于海中。
- 第十三誓 入洪门之后，洪家兄弟犯法逃来到你家中避难，我们须助其逃脱。如有何人不守此约，见兄弟犯难不肯相助，他将碎尸万段于万刀之下。
- 第十四誓 入洪门之后，洪家兄弟不可拐骗兄弟钱银物件。若有人不留意，并不遵守此誓条，他将有天碎尸万段于万刀之下，如他逃脱，他将进入森林，跌入虎穴，或沉入河水中，或跌入蛇穴；他将无法保全生命。
- 第十五誓 入洪门之后，洪家兄弟之父母如有吉凶及百年送终之事，倘家贫无费，众兄弟须相赠，如有不法之人不肯出钱相赠兄弟者，必吐血而亡。
- 第十六誓 入洪门之后，洪家兄弟亡故以后，留下妻儿，有妻子欲改嫁，若是我洪门内之兄弟不可承娶。如有他人有意承娶这女人，他必须事先查明其亡夫生前是否是洪家兄弟。如果是的话，我洪门兄弟，就不可娶她。如有不法之人不守此约，在一个月内他将被五雷打死，尸首暴露在街头，并且骨头沉入海底中。
- 第十七誓 入洪门之后，洪家兄弟拥有或看守垦地，不得有贪念通外人，盗取田禾物件，任何兄弟如心有此意念，并想拥有些物件，我们应该坦诚告诉他。若有兄弟想吞并其他兄弟所拥有或看守之产业，我们若知道这事，必须通知其他兄弟并联合他们相助。如有任何不正之徒且不守此约，他必被杀死。
- 第十八誓 自入洪门之后，洪家兄弟未曾结拜之前，即有杀父之仇，今既入洪门之内，我们当忘记此事。如有不法之人纪念前仇旧怨不改却者，死在汪洋大海，身首不得周全。
- 第十九誓 入洪门之后，洪家兄弟犯难逃到你家中借取路费，须当出力相赠。即便如衣服亦可持一半件与他当质作路费，如不法之人不肯相助者，死在街头，暴尸路尾。
- 第二十誓 入洪门之后，洪家兄弟今晚结拜回家，不可私下借卖本底。洪门律法，父不传子，子不告父，兄不教弟，弟无教兄。如有不法之人私传，私借，私卖，私教者，虎咬而亡。

- 第二十一誓 入洪门之后，洪家兄弟外出有寄托银信物件回家，到处之日，须即速交兄弟之父母收入。如有不法之人私下抽换物件，沉没银信者，死在洋海之中，骨肉四散而亡。
- 第二十二誓 入洪门之后，洪家兄弟不可冒名假说兄弟有凶丧急难之事，借名题派钱银。如有不法之人假冒题派洪门兄弟钱银者，死在刀刃之下。
- 第二十三誓 入洪门之后，洪家兄弟有借过兄弟之钱银，有借当还，始为正人。如有不法之人，借后不思清还者，死在自吊而亡。
- 第二十四誓 入洪门之后，洪家兄弟不得勾结四五人，横行乱作，倚势惹祸，并向人夸口“你只一人，我等四五人势力比你强”。如有不法之人，不听兄弟们之教诲，死在刀药而亡。
- 第二十五誓 入洪门之后，洪家兄弟若有被外人欺负，务要通知众兄弟出力报仇。如有不法之人见兄弟被人欺负而不肯出力相救者，死在妇人之手而亡。
- 第二十六誓 入洪门之后，洪家兄弟不可向兄弟回说大话，说三道四，搬弄是非，致使兄弟不和。如有不法之人不守此誓约，死在万刀之下。
- 第二十七誓 入洪门之后，洪家兄弟凡从天下十三省到尔家中，须以茶饭招待。不可拒绝接待，且言吾不识尔。如有不法之人不守此律法，一月日内，死在七孔流血而亡。
- 第二十八誓 入洪门之后，洪家兄弟不可三五成群闹事，连累他人（不属洪门兄弟）。各人须有一份职业。俟至反清复明之日，另一明朝皇帝继位后，每人始成官府官员，始有美名。如有不法者，死在刀刃之下。
- 第二十九誓 入洪门之后，洪家兄弟有十三省的书札到来招兵，须当即速通知洪门领袖，并将书札交给公司，以便聚会时向众兄弟宣读。有不法沉埋十三省洪门来往书信者，死在海洋中或刀刃之下。
- 第三十誓 入洪门之后，洪家兄弟若有人先前尝做过引线，寻官差执掠洪门兄弟，今欲来入洪门，任何兄弟若知道此事，当通知众兄弟掠来取治，绝不让其逃脱。又若不法之人知道此人在会场上而不通报众兄弟，或放走此人，一日他将死在刀刃之下。如任何兄弟知道此事，他们必捉拿两者（侵犯者与纵容者），并须杀死他们。
- 第三十一誓 入洪门之后，洪家兄弟外出生理，至天下任何十三州，不知家中之事，倘有妻子与人通奸，任何兄弟知道后，当即通知众兄弟捉拿，洪门兄弟应是真诚、信实与诚实，我等有诚实之名与不论任何代价坚守正义直至千代。如不法之人知道他人与兄弟之妻子通奸，而不通知其他兄弟捉拿，一月之内，他将死在海洋中，且尸体不知飘至何处。

第三十二誓 入洪门之后，洪家兄弟有亡，遗下妻儿。其妻拥有种植园及地产，且未再嫁人，若有人抢夺其田地，其儿无法抗拒，任何兄弟知道此事，须通知众兄弟，出头出力讨回物业，归还与兄弟之妻儿。他们须知在誓约之下为一家人。若有不法之人知道兄弟亏待其妻，而未出手协助，他将日死在三叉路口而亡，或被雷打火烧而亡，或七孔流血而亡。

第三十三誓 入洪门之后，洪家兄弟须全遵守五祖律法；必须奉养父母，不得听顺妻妾之言，忤逆父母。如有不法之人不听从父母，但听顺妻妾之言，死在万刀分尸，或雷打而亡。

第三十四誓 入洪门之后，洪家兄弟结拜，须当立志忠义，不得回家途中或在路尾在灶神或树神或井神前自悔盟誓，私下改愿，须知他们是在天下全部神祇前立下誓约。如有不法之人，未诚心而入会，而后自悔盟誓，死在路尾，其男性亲属成为盗贼，女性亲属成为妓女，如他逃过此祸，将被雷打而亡。

第三十五誓 入洪门之后，洪家兄弟当忠信仁义为本。如有兄弟不守忠、信、仁、义，死在七孔流血而亡。

第三十六誓 入洪门之后，洪家兄弟当天盟誓，须记五祖开基起义，有此三十六誓为律法，至今日仍须顺听遵依。如有不法之徒未存诚心入会遵依律法，他日做出不仁不义之事者，死在万刀分尸，骸骨未得安葬。

资料来源：庄钦永（1996），《实叻峨槽五虎祠义士新义》。新加坡：南洋学会。

注：原文出自 *Report on the Administration of the Straits Settlements During the Year 1855-56*, Appendix No.3.

二、“茲將演民鋒社班籌款各界芳名列(1907)”碑

<p>茲將演民鋒社班籌款各界芳名列</p> <p>正財政 陸成鐸 代表員 蔡相荃 林老捌 邦財政 驗票員 黃北池 查數員 黃桑南 招詩員 黃耀廷 楊遠翁 廖濟康 陳玉漸 黃八翁 駱雨生 鄧明翁 黃準漸 黃權翁 黃養初 陳輝三 朱香渠 沽票員 沈志堂 容妹翁 譚國典 書記員 李遠臣 黃灼如</p>									
<p>各界喜捐芳名列</p> <p>生記公司捐銀肆百大員 黃南田翁捐銀貳百大員 黃權趙夫人捐銀百五拾員 陸秋傑翁捐銀百四拾員 黃島南翁捐銀百四拾員 黃仲輝翁捐銀壹佰大員 陳侶標翁捐銀八拾大員 賴雨生翁捐銀四拾大員 鍾柱臣翁捐銀四拾大員 廖漢康翁捐銀兩拾五員 陳慶堂翁捐銀拾五員 梁通才翁捐銀拾五員 梁香樓翁捐銀三拾八員 翁鳳歧院捐銀五拾大元 福順利院院院三拾二員</p> <p>盧觀魚 沈志堂 林八 張信湛 黃廷昇 陸怡瑞 黃四記 以上銀拾元 廣源店 廣源居 義利店 廣益隆 以上銀八元 廣源堂 廣源居 義利店 廣益隆 以上銀六元 廣源店 廣源居 義利店 廣益隆 以上銀五元 廣源店 廣源居 義利店 廣益隆 以上銀三元</p> <p>阮續徑捐銀陸大元</p> <p>若有差漏 廣肇社公立 示明改正</p>									



柔佛新山華人社會的变迁与整合：1855-1942

三、“柔佛華僑公立寬柔學校民國十七年十月重建校題捐芳名”碑

FOON YEW CHINESE PUBLIC SCHOOL
JOHORE BAHRU

柔佛華僑公立寬柔學校

民國十七年十月
重建校舍題捐芳名

- 一收卓亞文報效陳大存數銀一仟捌佰圓
- 一收小笨珍捐款銀一仟伍佰伍拾大圓正
- 一收文律捐款銀貳佰圓
- 一收和當利銀壹佰玖拾圓伍角
- 卓亞文捐銀壹仟圓
- 怡泰隆捐銀陸佰圓
- 余柏川捐銀陸佰圓
- 東昇號捐銀陸佰圓
- 泰和當捐銀陸佰圓
- 楠興成公司捐銀陸佰圓
- 謝來登捐銀肆佰圓
- 陳合興捐銀伍佰圓
- 徐文治捐銀三百圓
- 振順興捐銀三百圓
- 柔盛公司捐銀三百圓
- 張廣廣捐銀貳佰五十圓
- 鄭敘清捐銀壹佰圓
- 信興號捐銀肆佰圓
- 源安公司捐銀貳佰圓
- 華發號
- 鄭至川捐銀伍佰圓
- 協裕豐捐銀伍佰圓
- 紀進發捐銀壹佰圓
- 明聰公司捐銀壹佰圓
- 萬源隆捐銀壹佰圓
- 振利號共捐銀貳佰圓
- 金龍美捐銀壹佰圓
- 鄒壽華捐銀壹佰圓
- 黃植三捐銀壹佰圓
- 隆泰興捐銀壹佰圓
- 鄭知祥捐銀壹佰圓
- 振協興
- 陳嘉庚捐銀壹佰圓
- 茂盛號捐銀壹佰圓
- 余雙就捐銀壹佰圓
- 李鏡泉捐銀七十五圓
- 鄧子惠捐銀陸拾圓
- 李慶捐銀壹佰圓正
- 成隆號捐銀肆拾圓
- 會昌公司捐銀肆拾圓
- 紀正成捐銀伍拾圓
- 松發公司捐銀伍拾圓
- 大生公司捐銀陸拾圓
- 永安共捐銀伍拾圓
- 均和號捐銀伍拾圓
- 陳利合捐銀伍拾圓
- 聯通號捐銀伍拾圓
- 信益棧捐銀伍拾圓
- 永安共捐銀伍拾圓
- 新福成捐銀三拾圓
- 新錦珍捐銀三拾圓
- 豐源號捐銀三拾圓
- 信益棧捐銀伍拾圓
- 源盛隆捐銀三拾圓
- 泰利號捐銀三拾圓
- 黃怡記捐銀三拾圓
- 興記號捐銀三拾圓
- 章亞吉捐銀三拾圓
- 廣安號捐銀三拾圓
- 鄒惠堂捐銀三拾圓
- 協安號捐銀三拾圓
- 星羅公司捐銀三拾圓
- 伍合興捐銀貳拾圓
- 麗華號捐銀貳拾圓
- 洽盛號捐銀三拾圓
- 福茂號捐銀貳拾圓
- 福怡興捐銀貳拾圓
- 阮天和捐銀貳拾圓
- 陳松生捐銀貳拾圓
- 福來棧捐銀貳拾圓
- 永利號捐銀貳拾圓
- 福興號捐銀貳拾圓
- 李振和捐銀貳拾圓
- 阮禎和捐銀貳拾圓
- 新悅香捐銀貳拾圓
- 陳春利捐銀貳拾圓
- 亨泰號捐銀貳拾圓
- 廣生號捐銀貳拾圓
- 鄭順利捐銀拾伍圓
- 會心園捐銀拾伍圓
- 桃園號捐銀拾伍圓
- 泉興號捐銀拾伍圓
- 洪中興捐銀拾伍圓
- 新錦香捐銀拾伍圓
- 和成公司捐銀拾伍圓
- 永裕元捐銀拾伍圓
- 溫利號捐銀拾伍圓
- 鄒大美捐銀拾伍圓
- 新合成捐銀拾伍圓
- 順昌隆捐銀拾伍圓
- 錦盛號捐銀拾伍圓
- 新同興捐銀拾伍圓
- 德和號捐銀拾伍圓
- 美其號捐銀拾伍圓
- 永源豐捐銀拾伍圓
- 和源號捐銀拾伍圓
- 福源興捐銀拾伍圓
- 林亞春捐銀拾伍圓
- 廣昌號捐銀拾伍圓
- 薛洪記公司捐銀拾圓
- 協豐興捐銀拾圓正
- 泰隆號捐銀拾圓正
- 鄒煒炫捐銀拾圓正
- 祥吉安捐銀拾圓正
- 奇生號捐銀拾圓正
- 翁詩興捐銀拾圓正
- 開發棧捐銀拾圓正
- 劉惠南捐銀拾圓正
- 兩順號捐銀拾圓正
- 楠發號捐銀拾圓正
- 新至興捐銀伍圓正
- 德盛號捐銀伍圓正
- 康泉號捐銀伍圓正
- 勝發號捐銀伍圓正
- 志美號捐銀伍圓正
- 孔裕興捐銀貳圓正
- 同益號捐銀貳圓正

合共壹佰貳拾貳柱捐來銀壹萬三仟玖佰壹拾三圓伍角正

支款列

- 一對蕭森魁承建學校全座工材銀壹萬貳仟玖拾伍元正
- 一對蕭森魁工材銀壹仟元
- 一對蕭森魁打花工銀二百壹元
- 一對協廚房土泥工銀四十元
- 一對怡泰隆雜貨銀八元三角七分
- 一對吳琴存做電扇三十元
- 一對榮合號鐵條三拾陸元柒角
- 一對余長做新校欄門伍元肆角伍分
- 一對阮植和做屏風銀伍拾元
- 一對羅慶車做新校土
- 一對怡泰隆雜貨銀八元三角七分
- 一對吳琴存做電扇三十元
- 一對黃標新校落成
- 一對榮華色嗎實做
- 一對楊廷相片三打銀伍拾元
- 一對天和尼油窗門工銀四元
- 一對登告費三家四十九元
- 一對尚美提芳名銅牌伍元

合共十七柱支去銀一萬三仟柒佰捌拾肆圓三角柒占

對抵之後結存銀壹佰貳拾玖圓壹角三占 此款即交財政員收存

中華民國十九年

四月

吉日

總理 余柏川
財政 怡泰隆

披露

星加坡 尚美製

注一：碑文文字解读部分参考：吴华、舒庆祥（2007）《新山历史图片集》。新山：中华公会。

注二：内部商号的营业内容及位置可参见附录4表1。



注：此碑現藏于新山寬柔第一華文小學

四、宽柔学校财政报告：1925年

收入

- 一收本校各学生学费三次计银二百零四元
- 一收隆盛号还乙丑年五月份厝租六十五元
- 一收振顺兴宝号代理合吧主库八月份电油捐计银八十二元一角二占
- 一收正成号月捐计银六元
- 一收黄羲初先生月捐银六元
- 一收东昇公司月捐银十元
- 一收振协兴号月捐银六元
- 一收奇生公司月捐银三元
- 一收泰记号月捐银六元
- 一收森和号月捐银三元
- 一收广珍号月捐三元
- 一收大生公司月捐银四元
- 一收振和号月捐银二元
- 一收广隆号月捐银一十二元
- 一收大成号月捐银二元
- 一收信兴号月捐银八元
- 一收钧和号月捐银二元
- 一收永安号月捐银四元
- 一收陈合兴月捐银六元
- 一收陈合兴代理美孚报效六月份煤油捐银二十四元八角六占
- 一收陈合兴代理美孚报效七月份煤油捐银三十一元六角六占
- 一收陈合兴代理美孚报效八月份煤油捐银三十三元五角四占
- 一收陈合兴代理美孚报效九月份煤油捐银三十一元一角二占
- 一收义成泰号月捐银五元
- 一收李镜泉先生月捐银四元
- 一收春生堂月捐银二元
- 一收伍合兴月捐银二元
- 一收源生泰月捐银五元
- 一收德生济月捐银四元
- 一收仁春堂月捐银六元
- 一收万生和月捐银二元
- 一收至川号月捐银一十元
- 一收朱香渠月捐银二元
- 一收星罗公司月捐银二元
- 一收泰和当月捐银一十四元

柔佛新山华人社会的变迁与整合：1855-1942

一收黄海筹月捐银一十元
一收怡记号月捐银二元
一收会心园月捐银二元
一收松发号月捐银三元
一收新福成月捐银二元
一收福怡兴月捐银二元
一收振荣公司树胶特别捐银二十五元
一收联通号月捐银四元
一收纪力豪月捐银一十二元
一收柔盛公司月捐银一百元
一收财政处对本月份垫款计银九百五十元零零七占
计四十六条共来银一千七百二十六元三角七占

支出

一支教职员辛俸八条计银四百八十九元
一支服务生及厨夫工资计银三十八元
一支特别费对第七期月刊印刷费计四十五元
一支杂费项计廿七条银七十二元四角四占
一支特别费对还工部局七八月两月水税银计六元五角
一支特别费对还工部局七月份火税银一十二元七角五占
一支特别费对修理校舍柴料一仗六三村五十三枝银九元五角四占
又对买厝瓦二千五百个计银一十二元二角
又对买白灰五包计银二元五角
又对还戈俚工银大工八工半银一十七元
又对还戈俚工银大工八工半银八元五角
一支还财政处八月份垫款计银一千零一十二元九角四占
计十二条共出银一千七百二十六元三角七占

十四年九月份本校经费收支相抵

资料来源：宽柔学校（1925），《宽柔月刊》。新山：宽柔学校。

附录5

表1: 1942年以前新山市街的各家华人商号列表

编号	商号	帮群	经营项目	地址与位置
1	新至兴	潮州	五金建材	阿福街40号
2	松发公司	潮州	木材建材	阿福街
3	吉品公司	潮州	木材建材	今印度庙前、翁固本小贩中心空地
4	新兴号	潮州	木材建材	罗马古打街(靠近新甘光)
5	利生公司	潮州	布疋	直律街22号
6	两顺号	潮州	生果	兆焜街
7	振协兴	潮州	京菓粮杂	伊布拉欣街
8	振顺兴	潮州	京菓粮杂	伊布拉欣街
9	怡泰隆	潮州	京菓粮杂	直律街
10	余公司	潮州	京菓粮杂	直律街
11	广盛	潮州	京菓粮杂	直律街108号
12	潮兴记	潮州	京菓粮杂	直律街109号
13	复源兴	潮州	京菓粮杂	直律街112号
14	立盛	潮州	京菓粮杂	直律街119号
15	广泰隆	潮州	京菓粮杂	直律街121号
16	利兴号	潮州	京菓粮杂	直律街13号
17	松兴利	潮州	京菓粮杂	直律街137号
18	合发	潮州	京菓粮杂	直律街34号
19	杰来合	潮州	京菓粮杂	阿福街
20	三万成	潮州	京菓粮杂	阿福街24号
21	陈成吉	潮州	京菓粮杂	阿福街26号
22	伍合兴	潮州	京菓粮杂	阿福街30号
23	郑至川	潮州	京菓粮杂	阿福街48-51号(今仁春堂对面)
24	兴顺号	潮州	京菓粮杂	阿福街68号
25	永庆丰	潮州	京菓粮杂	阿福街72号
26	潮成兴	潮州	京菓粮杂	阿福街74号
27	源顺成	潮州	京菓粮杂	阿福街78号
28	泰利号	潮州	京菓粮杂	纱玉街
29	永顺隆	潮州	京菓粮杂	纱玉街
30	怡泰兴	潮州	京菓粮杂	纱玉街19-20号
31	陈合兴	潮州	京菓粮杂	纱玉街21-22号
32	祥盛号	潮州	京菓粮杂	纱玉街22号
33	巨川	潮州	京菓粮杂	纱玉街23号
34	联茂号	潮州	京菓粮杂	纱玉街27号

编号	商号	帮群	经营项目	地址与位置
35	海成号	潮州	京菓粮杂	纱玉街29号
36	怡兴隆	潮州	京菓粮杂	纱玉街30号
37	协成	潮州	京菓粮杂	纱玉街31号
38	宏泰	潮州	京菓粮杂	纱玉街34号
39	广合兴	潮州	京菓粮杂	纱玉街37号
40	陶裕号	潮州	京菓粮杂	纱玉街38号
41	隆盛号	潮州	京菓粮杂	陈旭年街36号
42	合盛	潮州	京菓粮杂	陈旭年街19号
43	福利号	潮州	京菓粮杂	陈旭年街和纱玉街交接口
44	广生号	潮州	京菓粮杂	罗米街
45	华成	潮州	京菓粮杂	罗米街2号
46	广潮义	潮州	京菓粮杂	罗米街5号
47	广生益记	潮州	京菓粮杂	罗米街5号、陈旭年26号
48	荣发	潮州	京菓粮杂	罗米街8号
49	茂盛号	潮州	京菓粮杂	罗马固打街39号
50	正成金铺	潮州	金饰	直律街（今kotaraya对面）
51	陈绵兴	潮州	金饰	直律街14号（与罗米街交界）
52	千兴	潮州	金饰	直律街20号
53	信兴号	潮州	洋货	直律街（宽柔旧址）
54	振成兴	潮州	洋货	直律街7号
55	联通号	潮州	洋货	罗马固打街
56	百昌	潮州	洋货布匹	直律街124号
57	永利	潮州	柴炭	阿福街22号
58	郑顺利	潮州	柴炭	阿福街71号
59	明顺	潮州	柴炭	阿福街76号
60	吴潮发	潮州	柴炭	纱玉街
61	正成号	潮州	纺织	直律街（在广泰隆附近）
62	李协安	潮州	烟酒	阿福街42号
63	祥美	潮州	运输	直律街
64	陈和裕	潮州	运输	纱玉街43号
65	财利号	潮州	制秤	阿福街
66	财茂	潮州	制秤	阿福街
67	均益	潮州	饼干	伊布拉欣13号
68	奇香	潮州	饼干	纱玉街36号
69	松园	潮州	剧院	纱玉街（后为百老汇戏院，今印度戏院）

编号	商号	帮群	经营项目	地址与位置
70	春利	潮州	猪肉	公市
71	南光公司	潮州	轮胎修车	阿福街6号
72	联昌	潮州	烧焊	罗米街27号
73	益成	潮州	鱼	公市
74	黄怡记	广府	五金建材	阿福街
75	李镜泉	广府	牙科	阿福街
76	苏炳衡印务局	广府	印刷	伊布拉欣10号
77	星罗公司	广府	西药	阿福街(今泰和堂)
78	亚林修理车	广府	汽机车修理	明里南街3号
79	新亚机器车厂	广府	汽机车修理	明里南街31号
80	凌风公司	广府	汽机车修理	明里南街9号
81	永安机器	广府	汽机车修理	翁固本街
82	懋兴当	广府	典当	阿福街
83	叶广丰	广府	金饰	直律街
84	三昌	广府	金饰	直律街(与怡泰兴巷交接口)
85	广隆号	广府	金饰	直律街10
86	广兴金铺	广府	金饰	直律街12号(广隆、陈绵兴之间)
87	广珍德记金铺	广府	金饰	直律街17号
88	高永益	广府	金饰	直律街24号
89	大兴金铺	广府	金饰	直律街25号
90	公兴	广府	金饰	直律街25号
91	利昌	广府	金饰	直律街26号
92	广昌号	广府	金饰	直律街35号
93	柔盛公司	广府	建筑承包	兆镇街(今美珍香楼上)
94	阮祯和	广府	建筑承包	翁固本街
95	陈松生	广府	洗衣	阿福街
96	新广州理发	广府	美发	兆楠街20号
97	艺芳电发	广府	美发	明里南街51号
98	福来栈	广府	旅店	明里南街
99	南洋客栈	广府	旅店	明里南街17号
100	侨安客栈	广府	旅店	明里南街49号
101	新山电器	广府	电器	明里南街43号
102	协成机械厂	广府	机械	翁固本街
103	广泰昌记	广府	酱料	兆楠街11号
104	顺昌隆	广府	钟表	直律街
105	林德光表行	广府	钟表	直律街32号

编号	商号	帮群	经营项目	地址与位置
106	源盛隆	琼州	汽水厂	阿福街8~10号
107	万兴隆	琼州	酒	伊布拉欣61号
108	同利酒厂	琼州	酒	阿福街2号
109	同源兴	琼州	烟酒	伊布拉欣17号
110	福昌酒行	琼州	烟酒	直律街136号
111	东亚饼干店	琼州	饼干	伊布拉欣14号
112	海泉号饭食店	琼州	餐饮	伊布拉欣街72号
113	泉芳茶餐室旅店	琼州	餐饮	兆楠街（与明里南街交接口）
114	桃源号	琼州	餐饮	兆楠街（新顺发对面）
115	新顺发茶室	琼州	餐饮	兆楠街（靠河方向）
116	泉兴号	琼州	餐饮	兆楠街7号（东园对面）
117	会泉香	琼州	餐饮	兆楠街91号（与明里南街交接口）
118	东园茶餐室	琼州	餐饮	兆楠街左边第一间（明里南街转角）
119	泉成旅店餐室	琼州	餐饮	兆镇街（今美珍香）
120	会心园	琼州	餐饮	明里南街
121	新华美	琼州	餐饮	明里南街
122	兴记号	琼州	餐饮	明里南街与火车头街交接口
123	琼珍园茶室	琼州	餐饮	明里南街1号
124	新珍餐室	琼州	餐饮	直律街
125	廉泉号	琼州	餐饮	直律街（今锦华餐室）
126	华美餐室	琼州	餐饮	直律街131号
127	溢盛号	琼州	餐饮	直律街89号A
128	美南香	琼州	餐饮	阿福街
129	新锦珍	琼州	餐饮	阿福街（今海洋酒店现址）
130	群商	琼州	餐饮	阿福街34
131	锦兴茶室	琼州	餐饮	纱玉街39号（百老汇戏院，即今印度戏院前）
132	新悦香	琼州	餐饮	纱玉街48号（印度庙对面，百老汇旁）
133	东成	琼州	餐饮	翁固本街4号
134	协裕面包厂	琼州	面包生产	陈旭年11号
135	柔佛摄影室	琼州	摄影	伊布拉欣16号
136	昭华影室	琼州	摄影	伊布拉欣25号
137	白雪影室	琼州	摄影	兆楠街91号（明里南街与兆楠街交接口）

编号	商号	帮群	经营项目	地址与位置
138	美的影室	琼州	摄影	纱玉街35号
139	柔佛雪藏公司	琼州	罐头雪藏	伊布拉欣街20号
140	汇通药局	客家	中西药	纱玉街35号
141	和昌	客家	五金建材	纱玉街28号
142	万春栈	客家	中药	直律街21号
143	仁春堂	客家	中药	阿福街
144	德生济	客家	中药	阿福街
145	泰和堂	客家	中药	纱玉街25.26号
146	和兴	客家	白铁	罗米街16号
147	泰来当	客家	典当	阿福街46号
148	大新	客家	洋货	伊布拉欣街74号
149	大兴洋货	客家	洋货	直律街
150	德隆号	客家	洋货	直律街
151	振源逊	客家	洋货	直律街128号
152	新山公司	客家	洋货布匹	直律街139号、141号
153	远东海记	客家	鞋子	直律街19号
154	和安	客家	橡胶收购	伊布拉欣街75号
155	福顺	福建(漳、泉)	汽车大灯	直律街
156	文荣	福建(漳、泉)	五金建材	伊布拉欣街
157	永协兴枋廊	福建(漳、泉)	木材建材	直律街
158	永协成	福建(漳、泉)	木材建材	直律街
159	新源隆枋廊	福建(漳、泉)	木材建材	阿福街
160	裕发枋廊	福建(漳、泉)	木材建材	阿福街
161	仁和枋廊	福建(漳、泉)	木材建材	阿福街
162	德成枋廊	福建(漳、泉)	木材建材	阿福街
163	致和枋廊	福建(漳、泉)	木材建材	阿福街80号
164	春福	福建(漳、泉)	古董	地不佬街2号
165	卓合兴	福建(漳、泉)	京菓粮杂	纱玉街
166	新福成	福建(漳、泉)	洗衣	陈旭年街
167	福成兴	福建(漳、泉)	洗衣	陈旭年街23号
168	南华公司	福建(漳、泉)	家私	伊布拉欣街21号
169	丰茂	福建(漳、泉)	家私	直律街(京果公会楼上)
170	万利号	福建(漳、泉)	家私	直律街118号
171	廿世纪公司	福建(漳、泉)	电器	伊布拉欣街18号
172	李庆	福建(漳、泉)	猪肉	公市
173	南益	福建(漳、泉)	橡胶收购	伊布拉欣街(今华侨银行楼上)

编号	商号	帮群	经营项目	地址与位置
174	泰昌公司	福建(漳、泉)	橡胶收购	伊布拉欣街67号
175	荣泰公司	福建(漳、泉)	橡胶收购	伊布拉欣街
176	和成公司	福建(漳、泉)	橡胶收购	阿福街
177	东川树胶有限公司	福建(漳、泉)	橡胶收购	纱玉街
178	瑞春号	福建(漳、泉)	橡胶收购	陈旭年街10-11号
179	新合成	福建(福州)	牛肉	直律街
180	东昇号	福建(福州)	京菓粮杂	直律街35-36号、伊布拉欣街
181	好友理发室	福建(福州)	美发	明里南街28号
182	新明星	福建(福州)	美发	直律街33号
183	中兴	福建(福州)	美发	翁固本街
184	大东亚男女理发	福建(福州)	美发	翁固本街5号
185	谢氏药房	福建(福州)	诊所	阿福街
186	榕南洲	福建(福州)	餐饮	伊布拉欣街1,2号
187	锦洲酒店	福建(福州)	餐饮	伊布拉欣街26-27号
188	永乐园	福建(福州)	餐饮	兆楠街(新顺发对面)
189	福振兴	福建(福州)	餐饮	兆楠街22号
190	复顺	福建(福州)	餐饮	直律街(今广珍德记金铺左边)
191	榕南居	福建(福州)	餐饮	彭亨街1号(和伊布拉欣街交接口)
192	福怡兴	福建(福清)	轮胎修车	纱玉街42号、49号、明里南街50号
193	东兴号	福建(兴化)	轮胎修车	伊布拉欣街35号
194	福源兴	福建(兴化)	轮胎修车	伊布拉欣15号
195	益隆	福建(兴化)	轮胎修车	伊布拉欣街22号
196	新裕兴	福建(兴化)	轮胎修车	伊布拉欣街70号
197	林进兴	福建(兴化)	轮胎修车	直律街45号
198	华昌	福建(兴化)	轮胎修车	直律街47号
199	林金龙	福建(兴化)	轮胎修车	阿福街35号
200	新大东	福建(兴化)	轮胎修车	阿福街39号
201	南华公司	福建(兴化)	轮胎修车	纱玉街44号
202	大华公司	福建(兴化)	轮胎修车	纱玉街46号
203	嘉盛公司	福建(兴化)	轮胎修车	纱玉街65号
204	东美	福建(兴化)	轮胎修车	翁固本街1号

表2: 1942年以前新山市街的各大组织列表

编号	机构名称	地址
1	广肇会馆	兆南街608-609号
2	琼州会馆	伊布拉欣街38号、陈旭年街30号
3	同源社	伊布拉欣街39号
4	福建会馆	陈旭年62号
5	永德会馆	纱玉街4号
6	闽侨俱乐部	明里南街13号
7	华侨公所	罗米街36号
8	颖川陈氏公会	直律街113号
9	新山树胶商会	明里南街35号
10	京菓公会	直律街110号
11	新山司机公会	纱玉街30号
12	宽柔学校	直律街77号
13	潮州八邑会馆	罗米街36号



图1: 潮州区 (按经营者籍贯与商号名称)



图2: 广府区 (按经营者籍贯与商号名称)

附录6

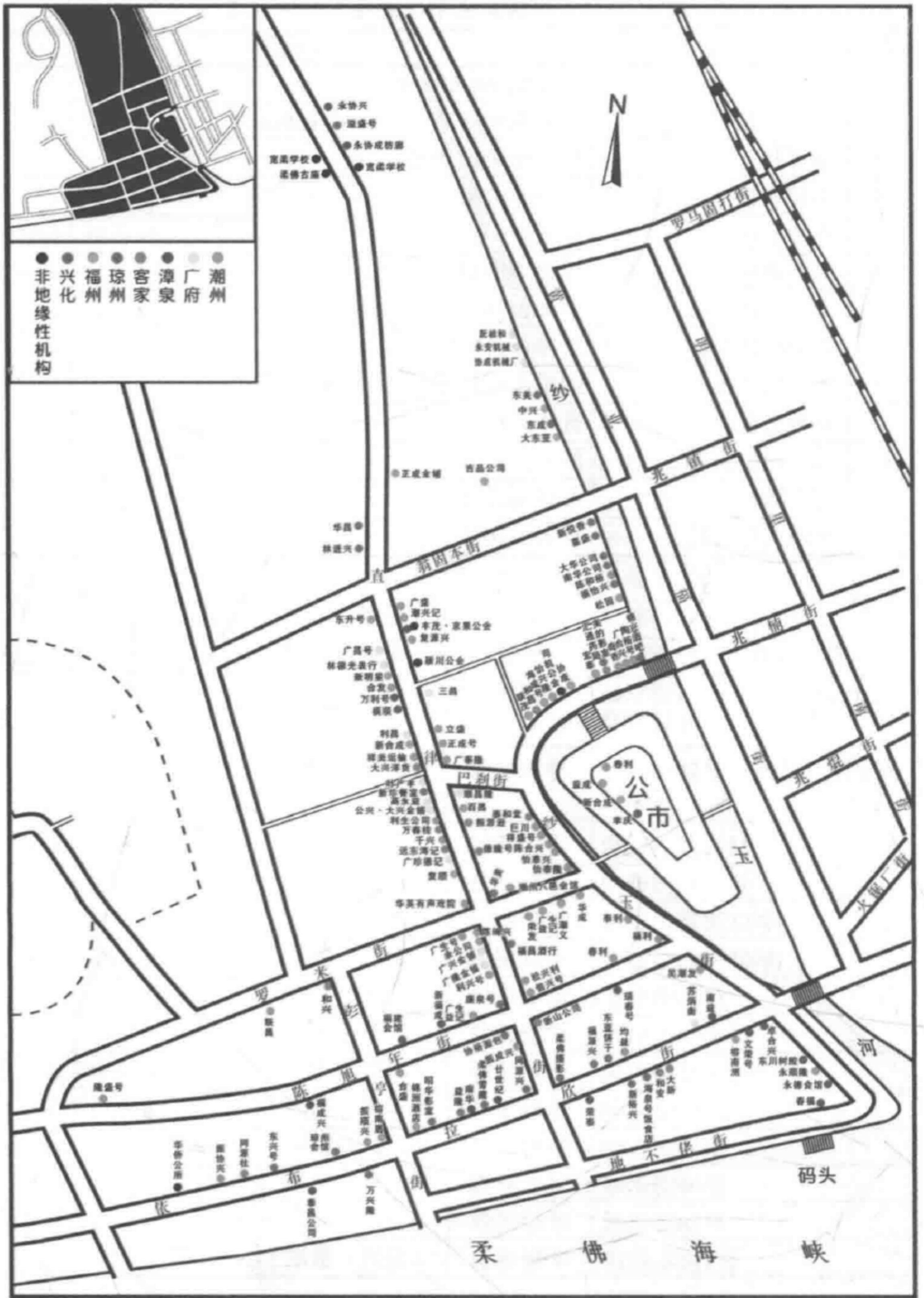
绵裕亭义山墓碑普查结果一览表

说明：

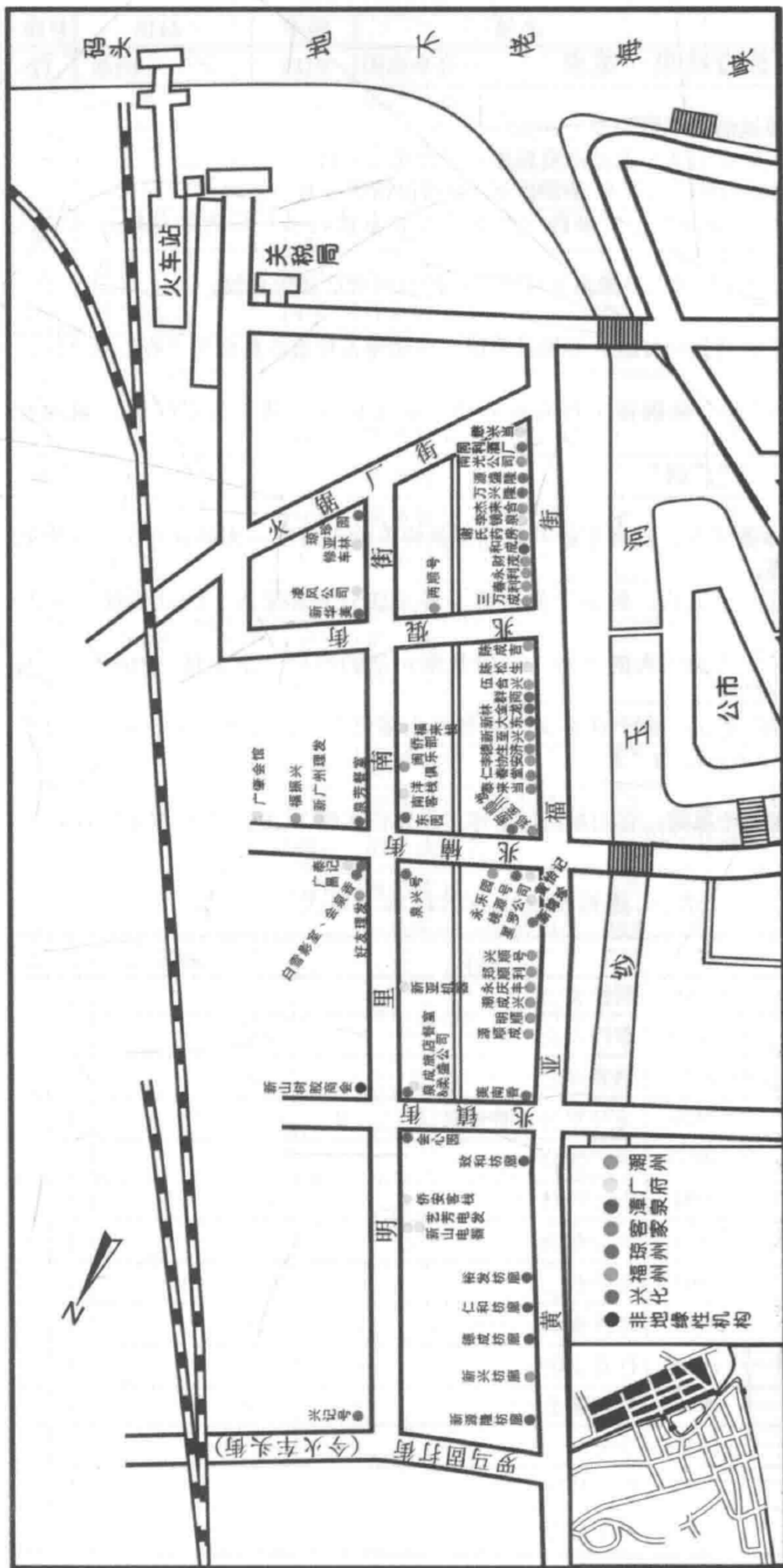
一、不同的资料来源地而有不同的编号：

- (1) 出自《新山先民碑文名表》的墓碑资料编号不加英文字母。
- (2) 以“A”开头的编号墓碑主要来自今中华公会殡仪馆后方的小区块。
- (3) 以“B”开头的编号墓碑主要来自今中华公会骨灰楼、神厂后方的区块，以及红地府神庙后方的全部区块。
- (4) 以“K”开头的编号墓碑主要来自哥打路义山的台山黄江夏堂总坟。

二、祖籍地主要按中国清代的行政区划加以整理，主要将各种地名整理为“府”的单位。除了以下情况：

- (1) 客家人：由于客家人分散在闽粤两省各地，因此标注“县”加以区隔。如“大埔县（客家）”。
- (2) 仅标示省籍者，如“广西”

三、为了将有效样本数增大，同时不影响其他有效样本的可信度，本研究作出以下的调整，以利做区隔：

- (1) 孺人：有的并无标示祖籍，但由于使用孺人者大部分为客家人，因此标注“孺人（客家）”。
- (2) 祖：以“祖”开头为潮州人的习俗，一般是潮州墓的特色（李永球，2009），因此标注“祖（潮州）”。
- (3) 无标祖籍的“泐”字碑：由于许多义兴成员多为潮州人，故虽无标示祖籍，但仍然做为有效样本，下表标注为“无”

四、每一笔资料代表一个墓碑，它们都经过全球卫星定位系统（GPS）定位并拍照存档。

表1：绵裕亭义山有效样本一览表

编号	祖籍	年代	姓名	备注	男	女
2	潮州府	1899	四佳吴公		1	
4	泉州府	1897	李门卢氏	皇清		1
5	潮州府	1922	炳立郑公		1	
6	潮州府	1920	镜升罗公、香娘黄氏		1	1
8	琼州府	1900	蔡仁佳公		1	
9	漳州府	1894	重阮府君	皇清	1	
10	广州府	1911	罗公观尧		1	
11	潮州府	1893	沈进利		1	
18	广州府	1900	客秋梁公	皇清	1	
20	肇庆府	1910	行寿富公		1	
25	广州府	1908	开基黄公		1	
27	肇庆府	1927	余公		1	
31	潮州府	1898	松友林公		1	
33	潮州府	1896	吉平陈公	泐	1	

编号	祖籍	年代	姓名	备注	男	女
37	泉州府	1919	国廉李公		1	
38	泉州府	1879	振福考公		1	
40	广州府	1909	十七俞公		1	
41	潮州府	1891	镇平吴公、惠良陈氏	泃	1	1
45	琼州府	1923	谭国振		1	
46	暹罗	1915	贵珍郑氏			1
49	琼州府	1910	许学时		1	
51	潮州府	1895	时清陈公		1	
52	琼州府	1921	陈氏			1
55	潮州府	1899	六顺林公、亚媛卢氏	泃	1	1
56	广州府	1919	黄钦廷		1	
59	潮州府	1899	期董林公、恰英杨氏	泃	1	1
60	潮州府	1919	道南吴公		1	
61	潮州府	1900	名寿许公		1	
64	广州府	1922	黄二妹			1
65	广州府	1906	鸿标杨公	皇清	1	
67	广州府	1893	杨门口氏安人	皇泃		1
68	潮州府	1910	有裕李公	泃	1	
73	潮州府	1936	潮林陈公、亚九孺人		1	1
74	永定(客家)	1891	滋惠通谢公	泃	1	
75	广州府	1931	黄公景雄		1	
76	潮州府	1900	韶刚陈公、金砂谢氏、砂陇蔡氏		1	2
77	大埔县(客家)	1910	淡春云轩邬府君		1	
79	潮州府	1905	瑞兴陈公、斐兰傅氏	泃	1	1
81	广州府	1913	黄公聪		1	
84	广州府	1911	骆门吕氏			1
87	琼州府	1919	陈先国		1	
89	潮州府	1904	亚合张公、凤娘林氏	泃	1	1
92	泉州府	1891	明照李公	皇清	1	
96	潮州府	1891	二弼陈公	泃	1	
98	潮州府	1922	广春王公、宝珍林氏		1	1
100	广州府	1904	健章梁公		1	
106	潮州府	1926	坡宁林公		1	
107	潮州府	1910	水谦郑公		1	
108	泉州府	1905	李竭别	泃	1	

编号	祖籍	年代	姓名	备注	男	女
109	潮州府	1900	民家蔡公、厝陇陈氏		1	1
114	潮州府	1900	壬喜陈公、溪头吴氏	泮	1	1
115	潮州府	1896	仁库谢公、仙张王氏		1	1
116	广州府	1923	周矜		1	
117	潮州府	1912	勉隆余公、迈娘卢氏		1	1
122	潮州府	1901	芝深陈公、清奇周氏	泮	1	1
123	潮州府	1899	合科杨公、庵埠郑氏		1	1
124	潮州府	1899	南山余公、莫娘施氏	泮	1	1
125	肇庆府	1910	罗门陈氏			1
126	广州府	1926	骆公宜福		1	
130	琼州府	1921	陈学珍		1	
131	广州府	1910	蔡意公		1	
132	泉州府	1903	叶门罗氏亚月			1
133	广州府	1911	黄门谢氏			1
136	肇庆府	1893	伍门卢氏	皇清		1
137	潮州府	1919	炳松黄公		1	
138	广州府	1914	黄良世		1	
139	潮州府	1910	玉江刘公		1	
140	潮州府	1911	成祯刘公、丽塘曾氏		1	1
151	广州府	1904	袁门冯氏			1
154	潮州府	1896	离妻郑公		1	
160	琼州府	1922	黄才理		1	
170	潮州府	1900	江鼻鄞公	泮，潮安龙溪鄞氏	1	
173	广州府	1881	何门陈氏			1
174	泉州府	1902	友蛤黄公		1	
176	广州府	1898	李门陈氏	皇清		1
177	琼州府	1926	陈香培		1	
180	广州府	1902	北胜黄公	皇清	1	
181	广州府	1910	黄世佰		1	
182	琼州府	1903	王有辉		1	
183	潮州府	1900	丰陈公		1	
184	广州府	1907	刘公锐南		1	
187	广州府	1914	邝耀清		1	
188	琼州府	1906	黄鸿斋公		1	
191	广州府	1900	容秘梁公	皇清	1	

编号	祖籍	年代	姓名	备注	男	女
192	广州府	1892	后稳陈公	皇清	1	
194	广州府	1914	佛面干邝公		1	
198	泉州府	1893	漳裕李府君	皇清	1	
201	琼州府	1923	符门李氏亚扁			1
202	潮州府	1892	光顺陈公、盛仔何氏		1	1
205	潮州府	1898	进荣林公		1	
206	潮州府	1896	金标蔡公	泮	1	
207	潮州府	1911	亚潮林公、日萧氏		1	1
211	广州府	1921	齐柏梁公		1	
212	琼州府	1923	欧世德		1	
213	潮州府	1893	蒂林公		1	
214	潮州府	1896	金标蔡公		1	
218	潮州府	1906	媛乡洪氏			1
219	潮州府	1899	义刘氏			1
222	泉州府	1894	号转叶公		1	
223	广州府	1909	钟门林氏			1
227	潮州府	1926	吕永		1	
228	广州府	1903	于蕃翁伍公		1	
229	潮州府	1922	钱岗林惜郑公、大场秀兰林氏		1	1
233	大埔县(客家)	1918	何升廉公		1	
236	琼州府	1926	林鸿雁		1	
237	广州府	1919	梁旺	慎敬堂	1	
241	大埔县(客家)	1924	陈氏			1
243	泉州府	1896	有林		1	
245	泉州府	1919	传维少□		1	
248	潮州府	1899	突利谢公		1	
250	琼州府	1907	罗中旦		1	
254	琼州府	1915	翁绍训		1	
255	琼州府	1919	符戴交		1	
256	肇庆府	1919	黄志		1	
257	琼州府	1891	陈如珍			1
258	广州府	1904	黄门赵氏			1
259	广州府	1907	黄门妃女			1
261	潮州府	1895	夏莲陈氏	泮		1
262	肇庆府	1910	何寿富公		1	

编号	祖籍	年代	姓名	备注	男	女
263	广州府	1900	容秋梁公	皇清	1	
265	潮州府	1919	孝堂洪公		1	
267	泉州府	1904	亚七陈公		1	
269	泉州府	1904	林伙		1	
273	广州府	1911	赵门李氏		1	1
274	肇庆府	1914	陈榕公	慎福堂	1	
277	大埔县(客家)	1910	裕昌余三邬公		1	
278	广州府	1906	陈启泰		1	
283	潮州府	1893	国学庆南余公		1	
286	琼州府	1901	干玥世	涓	1	
A002	广州府	1909	陆门黄氏安人	厚福堂		1
A004	潮州府	1905	陈门林氏孺人			1
A005	潮州府	1905	立坤陈公		1	
A007	泉州府	1906	叶芳官		1	
A009	福州府	1909	□□倪公		1	
A010	泉州府	1909	陈炳书		1	
A011	广州府	1909	子和何公		1	
A012	广州府	1913	曾公仇		1	
A014	泉州府	1910	霍世昌		1	
A015	广州府	1909	何门薛氏			1
A021	茶阳县(客家)	1927	刘母罗氏			1
A022	茶阳县(客家)	1928	张门杨敬顺氏			1
A024	泉州府	1906	陈孝公		1	
A027	潮州府	1896	阿歪陈公、歧山庄氏	涓	1	1
A028	潮州府	1912	林从□		1	
A029	广州府	1927	黄公锦标		1	
A030	孺人(客家)	1886	崖川刘公、孺人杨氏		1	1
A032	大埔县(客家)	1926	刘氏孺人			1
A033	广州府	1907	椿励张公		1	
A034	广州府	1907	王门陈氏			1
A035	广州府	1910	黄昭贯		1	
A037	潮州府	1907	□义李公		1	
A038	潮州府	1907	金枝谢氏			1
A039	潮州府	1907	王长林、余玉娇		1	1
A040	广州府	1910	容阿妹公		1	

编号	祖籍	年代	姓名	备注	男	女
A041	漳州府	1917	黄公金盛、刘氏亚莲		1	1
A042	泉州府	1906	世固黄公	涓	1	
A043	潮州府	1904	亚入口公	涓	1	
A044	潮州府	1906	意坤庄公、二娘谢氏	涓	1	1
A047	琼州府	1907	符德禄		1	
A050	广州府	1909	梁旺好姑			1
A051	潮州府	1917	吴桐卢、蔡氏銮英		1	1
A052	潮州府	1899	黄洽合、林氏玉玲、林氏酒娘	涓	1	2
A054	潮州府	1904	绳得口公、妙香口氏	涓	1	1
A055a	广州府	1897	进祥黄公	皇清例授修职郎	1	
A055b	广州府	1897	黄门陈氏			1
A056	广州府	1930	李门廖氏			1
A057	孺人(客家)	1899	刘母汤孺人			1
A059	大埔县(客家)	1926	张母叶孺人			1
A062	潮州府	1909	徐门黄氏	涓		1
A063	广西省	1928	黄十二公		1	
A064	潮州府	1930	陈公其林、萧氏锦香、郑氏妙珍		1	2
A067	泉州府	1900	郭金福	皇清	1	
A068	潮州府	1924	亚高林公		1	
A069	茶阳县(客家)	1927	廖德来公、何氏惠勤		1	1
A070	潮州府	1907	景开黄公	涓	1	
B001	泉州府	1924	黄孝篮		1	
B002	泉州府	1924	黄母颜氏墓魂			1
B003	广州府	1924	黄门梁氏安人			1
B004	大埔县(客家)	1912	元顺		1	
B005a	泉州府	1932	卓天文		1	
B005b	泉州府	1932	陈九娘			1
B006	泉州府	1927	吴文夫		1	
B007	泉州府	1924	裕桢卓门余氏			1
B011	潮州府	1920	沈谦有、陈珍森、杨秀珍		1	2
B012	泉州府	1923	卓门谨娘白氏			1
B014	泉州府	1936	卓某过		1	
B015	大埔县(客家)	1923	智泉有询邬君	南洋华侨中学毕业生	1	
B016	大埔县(客家)	1923	萧母勤静杨氏			1
B017	福州府	1927	陈门南湖蔡氏			1

编号	祖籍	年代	姓名	备注	男	女
B018	广州府	1923	卢门吴氏安人			1
B020	泉州府	1913	水应叶公		1	
B021	兴化府	1919	黄耀章字毅成谥号侃睦		1	
B025	高州府	1925	亚万吴公		1	
B026	潮州府	1925	郑理发、陈秀万、陈秀娇		1	2
B027	潮州府	1930	郑振坤、陈善和		1	1
B028	泉州府	1925	林公朱生		1	
B029	潮州府	1925	李孔亮、张赛金、陈金莲		1	2
B030	泉州府	1925	祖利叶公		1	
B031	潮州府	1925	纪经澄、许玉娟		1	1
B032	潮州府	1933	纪力豪、陈秀春	宽柔董事	1	1
B033a	漳州府	1940	清江陈公	宽柔董事	1	
B033b	漳州府	1940	陈妈郭氏连枝			1
B034	广州府	1926	董门李氏安人			1
B035	泉州府	1929	谥真娘叶门王氏			1
B036	泉州府	1929	孙绮传公		1	
B037	肇庆府	1929	陈门周氏			1
B038	泉州府	1929	许门叶宣娘			1
B039	潮州府	1905	清妣例授孺人赛珍黄氏	新山公市创本人 陈大存之妻		1
B040	福州府	1929	亚五刘公、刘门林氏			1
B041	高州府	1914	黄门卢氏		1	1
B042	潮州府	1928	玉高陈公、金珠曾氏		1	1
B046	福州府	1930	远善方公		1	
B047	广西省	1928	罗有和		1	
B049	潮州府	1928	炎兴董公、瑞娥黄氏		1	1
B051	潮州府	1928	余卓群先生	广东述善中学校 毕业生	1	
B052	漳州府	1928	纪桂诗公		1	
B054	潮州府	1928	添胜纪公、金砂谢氏		1	1
B057	潮州府	1928	方著郑公		1	
B058	兴化府	1928	谢门翁氏			1
B062	福州府	1929	黄先母魂墓			1
B063	泉州府	1928	奕玩黄公		1	
B065	茶阳县(客家)	1928	勤俭刘母何氏孺人			1

编号	祖籍	年代	姓名	备注	男	女
B066	泉州府	1928	助列刘氏			1
B067	潮州府	1927	如松陈公、亚妹谢氏、御心谢氏		1	2
B069	潮州府	1928	开炎林公、阿媛谢氏		1	1
B071	肇庆府	1928	讳辰禧号训声翁公		1	
B074	广州府	1928	郑莲英姑婆			1
B075	泉州府	1929	莆我得		1	
B076	广州府	1927	蔡门区氏太君			1
B077	广州府	1909	三娇林氏			1
B078	高州府	1927	陈□□		1	
B079	兴化府	1926	陈文珍		1	
B081	琼州府	1898	符建生		1	
B082	泉州府	1928	元亨许公		1	
B083	琼州府	1909	黄行□		1	
B085	琼州府	1898	符戴汉		1	
B087	泉州府	1929	廖培		1	
B090	广州府	1926	林门梁氏安人			1
B091	祖(潮州)	1916	林母沈氏			1
B092	琼州府	1925	荣丰莫公		1	
B093	漳州府	1927	谢府君讳秉奎、谢门陈氏谥明枝娘		1	1
B094	琼州府	1908	韩佩准		1	
B095	漳州府	1927	永年公林府君		1	
B097	琼州府	1926	梁亚妹			1
B098	祖(潮州)	1925	文惠周公、赛凤陈氏		1	1
B100	肇庆府	1927	吴福		1	
B101	兴化府	1926	锦江郭门王氏			1
B102	高州府	1928	梁瑞公		1	
B103	泉州府	1926	讳安王公		1	
B104	广州府	1926	王传洽		1	
B105	祖(潮州)	1926	城楼王公、金枝卢氏		1	1
B107	琼州府	1926	林灿熙		1	
B108	泉州府	1926	谢娘孙氏			1
B110	祖(潮州)	1928	有兴郑公、寿年陈氏		1	1
B111	广州府	1926	子猜李公		1	
B112	潮州府	1908	林德发		1	

编号	祖籍	年代	姓名	备注	男	女
B113	广州府	1926	子政伍公		1	
B115	泉州府	1927	彭亚□		1	
B116	潮州府	1907	芳海林公、□□朱氏	泮	1	1
B117	祖(潮州)	1923	亚楮李氏			1
B119	福州府	1926	郑明星公		1	
B121	陆丰县(客家)	1927	钟恭尊	兼具民国&清	1	
B122	梅县(客家)	1926	溢雅刚元福黄公		1	
B123	泉州府	1926	林门梁氏			1
B124	广州府	1926	苏门罗氏			1
B125	广州府	1926	阿开胡公		1	
B127	潮州府	1926	林春		1	
B128	琼州府	1926	符建喜		1	
B129	琼州府	1926	先兄韩交彝		1	
B130	祖(潮州)	1926	两巽洪公		1	
B131	潮州府	1930	亚猫谢公、前街郭氏		1	1
B135	潮州府	1926	愈好陈公		1	
B136	泉州府	1926	亚利陈公		1	
B137	余(潮州)	1883	金英余公		1	
B139	潮州府	1885	詹门刘氏			1
B140	广州府	1931	黄门胡氏安人			1
B145	潮州府	1928	长谦王公、木珠张氏		1	1
B146	潮州府	1904	马门□□氏	泮		1
B147	漳州府	1889	林门叶氏			1
B148	漳州府	1927	子铝郑公		1	
B150	高州府	1927	已受破坏			
B151	潮州府	1895	海汉林公		1	
B152	泉州府	1925	谢门王氏亚珍			1
B153	广州府	1931	陈华炳、陈门赵氏		1	1
B154	惠州(客家)	1928	李府太公		1	
B155	福州府	1932	杨亚妹公		1	
B158	潮州府	1896	锦汉刘公		1	
B159	肇庆府	1929	杨文		1	
B160	肇庆府	1924	关崇庆公		1	
B161	广州府	1911	黄门赵氏			1
B162	肇庆府	1928	朱门何氏			1

编号	祖籍	年代	姓名	备注	男	女
B163	潮州府	1932	云阶林公、玉璣陈氏		1	1
B164	潮州府	1932	木通刘公、英蟾蔡氏		1	1
B165	泉州府	1931	苏公金角		1	
B166	广州府	1928	荷塘李门陈氏			1
B168	潮州府	1920	荣祥林公		1	
B169	广州府	1932	梁公讳兆光		1	
B170	嘉应州(客家)	1933	溢勤毅讳刚睦石龙彭寿周公		1	
B171	潮州府	1932	天成曾公、三圣陈氏		1	1
B172	漳州府	1932	家成汤公、蜜娘王氏		1	1
B173	大埔县(客家)	1932	勤睦邦棠杨公		1	
B174	潮州府	1932	让诚陈公、清香纪氏		1	1
B175	广州府	1932	昌翠竹田麦公大人		1	
B176	潮州府	1931	如蕃洪公、有基陈氏、鸾金郝氏		1	2
B177	潮州府	1932	林门陈氏玉叶			1
B178	大埔县(客家)	1912	刘元杰		1	
B179	广州府	1895	黄公华天		1	
B180	广州府	1894	萧国丁		1	
B182	高州府	1916	伦银公		1	
B183	广州府	1904	巨群曾公		1	
B185	广州府	1903	讳叙梁公	梨园	1	
B186	潮州府	1904	明水纪公、沓埠陈氏	泔	1	1
B187	肇庆府	1904	罗门□□			1
B188	潮州府	1896	邓登李公、秀娘杨氏	泔	1	1
B189	潮州府	1904	陈大长公、刘肥香氏	泔	1	1
B190	漳州府	1906	叶妈黄氏			1
B191	潮州府	1932	李门愈爱陈氏			1
B192	琼州府	1932	周讳德椿公		1	
B193	潮州府	1878	余勉旺、刘慈敬氏、黄慈惠氏、叶慈淑氏		1	3
B194	广州府	1940	海筹黄府君		1	
B195	潮州府	1932	亚合陈公、秀妮李氏		1	1
B196	祖(潮州)	1930	石英张公、牡丹王氏		1	1
B197	泉州府	1922	应登李公		1	
B198	潮州府	1930	林保臣、邵玉田	林保臣即林亚相，义兴二兄	1	1

编号	祖籍	年代	姓名	备注	男	女
B199	漳州府	1930	寅禄郑公、亚表林氏		1	1
B200	潮州府	1927	福德林氏		1	
B201	兴化府	1930	余门梁氏细银		1	
B202	潮州府	1928	廷川蔡公、秀娇曾氏		1	1
B203	潮州府	1928	叶钦洪公、西洋张氏		1	1
B204	泉州府	1916	许阿川		1	
B205	泉州府	1928	讳墙陈公		1	
B207	广州府	1905	玉田柳公	皇清	1	
B208	广州府	1928	七董公		1	
B209	潮州府	1905	亚宜陈公	泮	1	
B211	肇庆府	1925	关勋容		1	
B212	肇庆府	1910	子荣张公		1	
B215	潮州府	1916	成尧陈公、金枝杨氏、清金余氏		1	2
B217	福州府	1926	林门陈氏			1
B219	漳州府	1884	烈照徐公		1	
B222	琼州府	1921	同宝莫公		1	
B225	广州府	1892	宣杰陆公	皇清	1	
B226	潮州府	1898	财来陈公、春兰张氏		1	1
B227	广州府	1911	亚国李公		1	
B228	泉州府	1910	陈门松娘方氏			1
B230	琼州府	1920	张胜喜		1	
B232	潮州府	1911	家子张公、大喜苏氏	泮	1	1
B233	潮州府	1927	阿存杨公、比士苏氏、友春何氏		1	2
B234	潮州府	1921	耀辉谢公、莲珍蓝氏、三妹陈氏		1	2
B237	广州府	1890	梁门卢氏			1
B242	广州府	1921	汤鸭濬		1	
B244	潮州府	1918	大巨大陈公		1	
B245	琼州府	1911	林熙森		1	
B246	泉州府	1921	榜黄公		1	
B247	泉州府	1901	梁昭胜		1	
B248	泉州府	1911	洪府赐	皇清	1	
B250	广州府	1911	永绍陈公		1	
B252	广州府	1911	叶德		1	
B253	潮州府	1905	亚仁黄公		1	
B254	雷州府	1905	进昌吴公	泮	1	

编号	祖籍	年代	姓名	备注	男	女
B255	漳州府	1905	成吉李公		1	
B256	广州府	1904	张门黎氏			1
B257	广州府	1928	刘有		1	
B258	肇庆府	1901	谭莞明		1	
B259	广州府	1911	陆成		1	
B260	广州府	1911	骆宜能		1	
B261	广州府	1918	骆门叶氏			1
B262	泉州府	1920	郑良雄公	隐撤	1	
B263	广州府	1911	何坤		1	
B264	广州府	1911	梁门简氏	皇清		1
B265	潮州府	1917	锦口黄公		1	
B266	福州府	1911	宋顺亚公		1	
B267	泉州府	1906	亚詔		1	
B268	潮州府	1911	亚著许公、许门黄氏	泮	1	1
B269	泉州府	1914	祖杏洗公	石叻厚福堂	1	
B270	广州府	1920	宜芬骆公		1	
B271	广州府	1921	叶氏亚七		1	
B272	琼州府	1924	黎门何氏			1
B273	潮州府	1916	绍韩王公、瑞芳李氏		1	1
B274	孺人(客家)	1911	王母孺人亚凤陈氏			1
B275	大埔县(客家)	1917	袁门王氏孺人			1
B276	祖(潮州)	1924	功榕王公、亚迈吴氏		1	1
B277	潮州府	1879	名瑞蔡公	泮	1	
B278	泉州府	1911	卢杏南		1	
B281a	广州府	1910	谥蕙芳讳德宜陈公	皇泮	1	
B281c	广州府	1910	陈门口氏	皇泮		1
B281d	广州府	1912	陈门林氏			1
B282	潮州府	1869	杨阿宋	泮	1	
B283	福州府	1917	家成汤公		1	
B284	广州府	1912	陈文任公		1	
B285	潮州府	1927	炎吓陈公		1	
B287	福州府	1921	亚孝余公		1	
B288	琼州府	1911	邢谷嵩公		1	
B290	广州府	1927	温源公		1	
B291	泉州府	1910	何壮干		1	

编号	祖籍	年代	姓名	备注	男	女
B295	广州府	1911	王九		1	
B296	潮州府	1880	德千陈公	涓	1	
B297	琼州府	1911	林树茂		1	
B298	琼州府	1920	韩文翼		1	
B299	潮州府	1919	里金陈公、颀河李氏		1	1
B300	琼州府	1921	吴多能		1	
B301	潮州府	1920	添来林公		1	
B302	广州府	1911	陈门梁氏			1
B303	福州府	1911	石孔美公、孺人陈氏		1	1
B304	雷州府	1912	张培茂		1	
B305	琼州府	1915	林天发		1	
B306	琼州府	1912	林天堡	涓	1	
B308	泉州府	1911	卢杏南		1	
B310b	广州府	1916	张门卢氏			1
B310a	广州府	1916	仲良张公		1	
B311	潮州府	1911	添盛郑公	涓	1	
B313	潮州府	1911	银圆谢公、横永陈氏	涓	1	1
B315	潮州府	1880	讳绍卓公	涓	1	
B317	潮州府	1919	鸿源莫公、添穗赵氏、春莲庄氏		1	2
B318	福州府	1925	戴氏孺人	皇清		1
B319	潮州府	1920	锦全郑公		1	
B320	广州府	1926	吴门黄氏			1
B321	广州府	1910	梁门冯氏			1
B322	广州府	1917	区焯培		1	
B323	广州府	1922	张门罗氏			1
B324	潮州府	1917	捷元吴公		1	
B325	广州府	1911	麦门陈氏			1
B327	潮州府	1935	三弟陈公、溪烧蔡氏		1	1
B328a	嘉应州(客家)	1913	潘盛公		1	
B328b	广州府	1918	潘门吕氏	大汉		1
B331	祖(潮州)	1917	亚银叶氏			1
B332	潮州府	1879	家祥谢公、信龙林氏	涓	1	1
B333	兴化府	1917	官仲春公		1	
B335	潮州府	1936	松高林公、大娘李氏		1	1
B336	泉州府	1917	叶典公		1	

编号	祖籍	年代	姓名	备注	男	女
B337	福州府	1926	高君谥依铨		1	
B338	潮州府	1879	全宝陈公、宏安许氏、顺贵沈氏	涓	1	2
B339	广州府	1925	亚乌张公		1	
B340	潮州府	1910	敬德林公、开濠郑氏	涓	1	1
B342	雷州府	1910	黄亚金		1	
B343	潮州府	1911	记贤陈公、莲结谢氏	涓	1	1
B344	福州府	1911	进官洪公	皇清	1	
B345	琼州府	1927	讳吴文裕公		1	
B346	大埔县(客家)	1927	刘桶		1	
B347	潮州府	1927	仰裕陈公、亚鉴黄氏		1	1
B348	大埔县(客家)	1913	刘门陈氏梅娘			1
B350	琼州府	1882	天经林公、妙英翁氏		1	1
B351	潮州府	1890	金顺蔡公	涓	1	
B352	潮州府	1921	刘母赖氏			1
B354	惠州(客家)	1927	郑门陈氏			1
B357	潮州府	1928	林母黄氏			1
B360	潮州府	1887	可成许公	涓	1	
B362	福州府	1920	张君		1	
B364	潮州府	1920	陈门金砂王氏			1
B365	福州府	1919	吴阿桃		1	
B369	潮州府	1921	阿振谢公		1	
B371	潮州府	1879	承祖陈公、玩先张氏		1	1
B372	潮州府	1928	亚福庄公、月记蔡氏		1	1
B373	泉州府	1928	讳钟利郑公		1	
B376	福州府	1919	洪门陈孺人			1
B377	福州府	1923	洪君依四		1	
B379	福州府	1911	李绍许公	皇清	1	
B380	兴化府	1919	亚试陈公		1	
B381	福宁州	1920	孺人王氏曾母			1
B382	祖(潮州)	1918	明珠郑氏			1
B383	嘉应州(客家)	1921	谢门何氏			1
B384	潮州府	1861	陈振宽	涓	1	
B385	琼州府	1882	龙门陈氏	涓		1
B386	琼州府	1891	龙有养	涓	1	
B389	泉州府	1881	余门何氏			1

编号	祖籍	年代	姓名	备注	男	女
B390	福州府	1920	陈门郑氏妈			1
B393	肇庆府	1917	岑门唐氏夫人			1
B394	潮州府	1914	景源辜公、宏安许氏		1	1
B396	大埔县(客家)	1911	张乃裕		1	
B398	福州府	1914	亚斗吴公		1	
B399	陆丰县(客家)	1918	亚阔朱公		1	
B400	泉州府	1917	林门陈氏待赠孺人			1
B401	琼州府	1925	林门戴氏			1
B402	潮州府	1879	学生乃丰许公、孺人传受洪氏	泃	1	1
B404	泉州府	1917	赖旭宇行和公		1	
B405	肇庆府	1917	林添方		1	
B407	泉州府	1917	丘细狗		1	
B408	琼州府	1917	云逢谦		1	
B410	琼州府	1916	书田林公、杨永英		1	1
B411	潮州府	1912	宜正余公、秀利许氏、秀金李氏		1	2
B413	潮州府	1916	有任林公、红记郑氏		1	1
B414	广州府	1911	龚永	慎敬堂	1	
B415	广州府	1921	陈耀南		1	
B416	琼州府	1918	孺人黄门谭氏			1
B418	泉州府	1918	卢海		1	
B420	广州府	1920	何门戴氏安人			1
B421	琼州府	1922	翁诗吉		1	
B422	祖(潮州)	1918	玉珍黄氏			1
B424	泉州府	1918	何公登钳		1	
B425	潮州府	1930	亚程余公		1	
B426	琼州府	1918	周成鸿		1	
B427	泉州府	1917	传海谢公		1	
B428	潮州府	1882	长兴谢公、财娘黄氏	泃	1	1
B429	琼州府	1922	何君丰		1	
B430	潮州府	1920	毅兆陈公、顺寿谢氏		1	1
B431	潮州府	1929	德来谢公、亚桃张氏		1	1
B432	潮州府	1921	锦书陈公		1	
B433	祖(潮州)	1890	叶氏			1
B435	广州府	1927	陈门李氏			1
B436	福州府	1922	吴公虾米		1	

编号	祖籍	年代	姓名	备注	男	女
B438	潮州府	1921	顺成郑公、细应曾氏		1	1
B439	海丰(客家)	1921	亚棠吴公		1	
B440	潮州府	1922	毅禧陈公、顺金沈氏、顺贵郑氏	陈迎祥, 宽柔董事	1	2
B443	潮州府	1919	亚壁余公		1	
B444	福州府	1923	陈门卢氏钱宋		1	
B445	广州府	1925	二十世骆门陈氏太安人			1
B446	大埔县(客家)	1919	添照刘公		1	
B447	余(潮州)	1900	娘雄余公、玉莲陈氏		1	1
B450	潮州府	1882	阿待刘公	泐	1	
B451	兴化府	1882	萧清廉		1	
B452	广州府	1911	吴添	慎敬堂	1	
B453	潮州府	1921	锡锦陈公、凤球刘氏		1	1
B454	潮州府	1882	亚滋曾公、天港林氏		1	1
B455	广州府	1930	张门林氏孺人			1
B457	泉州府	1923	叶门进胡汤氏			1
B458	泉州府	1923	卓克志		1	
B459	广州府	1924	黄亚克		1	
B461	福州府	1920	长义陈公		1	
B462	福州府	1916	陈讷公		1	
B463	福州府	1926	孝庆陈公		1	
B464	福州府	1926	陈门吴氏			1
B465	潮州府	1885	傍派张公	泐	1	
B466	潮州府	1927	诗建谢公、七妹陈氏		1	1
B467	泉州府	1927	昌力林公		1	
B468	潮州府	1888	友合勤思刘公、玉莲娘巫许氏	泐	1	1
B469	潮州府	1888	周门凤英娘刘氏	泐		1
B471	余(潮州)	1922	余门陈氏			1
B472	潮州府	1922	炎澄洪公		1	
B473	潮州府	1930	玉环刘氏			1
B474	泉州府	1919	叶口龙		1	
B475	漳州府	1919	朱莲金女氏			1
B476	潮州府	1921	吴门细妹黄氏			1
B477	琼州府	1919	邢定宥公		1	
B479	槟榔屿	1921	陈府淑全		1	
B480	槟榔屿	1929	陈门蔡氏			1

编号	祖籍	年代	姓名	备注	男	女
B482	泉州府	1926	艮玉叶公		1	
B483	潮州府	1918	洽藩杨公		1	
B484	泉州府	1881	杨西木		1	
B485	琼州府	1918	莫泰钧		1	
B486	潮州府	1918	亚泰罗公		1	
B487	广州府	1917	骆来英		1	
B488	琼州府	1918	李春三		1	
B490	祖(潮州)	1936	亚宥冯公		1	
B492	琼州府	1918	陈义先		1	
B493	福州府	1919	程由况公		1	
B494	福州府	1917	张正本		1	
B495	潮州府	1917	记成姚公、金凤杨氏		1	1
B496	泉州府	1917	敬耀何公	民国	1	
B497	漳州府	1918	送林公		1	
B499	潮州府	1918	马春敬		1	
B500	泉州府	1930	亚志叶公		1	
B503	潮州府	1921	扛仔陈公		1	
B504	潮州府	1921	桂桑萧公		1	
B505	潮州府	1931	黄母惜珠林氏			1
B508	泉州府	1927	亚盛吴公		1	
B509	泉州府	1927	友沙黄公		1	
B510	潮州府	1928	元庆丘公、日胜高氏		1	1
B511	潮州府	1928	绵山曾公、大姪陈氏		1	1
B512	潮州府	1923	仙桃刘公		1	
B513	泉州府	1926	轻娘傅门黄氏			1
B514	泉州府	1920	乃玺叶公		1	
B516	泉州府	1930	亚兴吴公、石玉张氏		1	1
B517	琼州府	1929	先兄翁书春		1	
B519	大埔县(客家)	1931	笃试辉如刘公		1	
B520	琼州府	1921	先兄翁诗仁		1	
B522	潮州府	1917	光城陈公		1	
B523	潮州府	1890	泰良陈公、下陇林氏	阴	1	1
B525	泉州府	1917	傅母黄氏			1
B528	泉州府	1917	赖母邓氏甜娘孺人			1
B531	广州府	1921	陈母郑氏			1

编号	祖籍	年代	姓名	备注	男	女
B533	潮州府	1882	欺头陈公		1	
B535	潮州府	1882	英顺陈公	涓	1	
B536	广州府	1904	福卫任公		1	
B537		1883	胡梁伍烈位先人			
B539	潮州府	1881	吴加郑公、如檻林氏	涓	1	1
B540	泉州府	1918	四成许公		1	
B541	泉州府	1918	桂金廖公		1	
B542	大埔县(客家)	1918	歧珊郭公		1	
B543	广州府	1908	景鸿伍公		1	
B545	广州府	1918	李氏四妹			1
B548	潮州府	1878	理义谢公		1	
B549	琼州府	1918	何世芳		1	
B550	广州府	1916	梁松公		1	
B551	漳州府	1916	亚鸽郑公		1	
B553	琼州府	1918	邢诒美		1	
B554	潮州府	1927	熙文陈公、云英张氏		1	1
B555	广州府	1920	邓门杜氏			1
B556	广州府	1917	黄门罗氏			1
B558	广州府	1917	蓝门杨氏			1
B561	潮州府	1886	亚比张公	涓	1	
B562	潮州府	1886	义刚陈公、贵合李氏	涓	1	1
B565	潮州府	1878	吉庆林公	涓	1	
B566	泉州府	1917	谢美君			1
B567	潮州府	1878	子权陈公、进来赵氏	涓	1	1
B568	广州府	1921	蓝敬华		1	
B570	潮州府	1917	永庆刘公		1	
B571	漳州府	1917	南兴朱公		1	
B573	潮州府	1917	四和陈公、玉娇周氏		1	1
B574	广州府	1927	黄世□		1	
B576	潮州府	1878	瑞金陈公、龙溪杨氏		1	1
B577	泉州府	1917	南村林公		1	
B580	潮州府	1888	喜烽蔡公		1	
B581	泉州府	1917	赖兰凤相公		1	
B583	潮州府	1912	宜和陈公、宜信陈公		1	1
B584	泉州府	1918	吕府君极		1	

编号	祖籍	年代	姓名	备注	男	女
B586	潮州府	1924	炳添林公、细兰吴氏		1	1
B590	肇庆府	1917	劳门梁氏		1	
B591	广州府	1928	蓝门李氏			1
B592	潮州府	1927	春意陈公、阿鸾张氏		1	1
B593	琼州府	1918	张钟吉		1	
B595	广州府	1925	黄门Dora氏太夫人、何氏桂馨太夫人			2
B596	潮州府	1906	亚来许公	涓	1	
B597	潮州府	1917	亚四林公、秀玉郭氏		1	1
B600	潮州府	1877	家和谢公、碧娘曾氏	涓	1	1
B601	泉州府	1915	蔡操		1	
B602	福州府	1919	邱公百程		1	
B603	福州府	1920	亦栋曹公		1	
B605	广州府	1936	金忠赵公		1	
B606	漳州府	1904	何水花公		1	
B607	潮州府	1919	先伯得攀许公		1	
B608	嘉应州(客家)	1904	彭韵根		1	
B611	漳州府	1904	郑玉成		1	
B612	肇庆府	1904	林荣森		1	
B613	琼州府	1904	黄运清		1	
B614	大埔县(客家)	1904	建口杨公		1	
B615	潮州府	1904	清泉詹公		1	
B616	漳州府	1923	乳好黄公		1	
B618	潮州府	1910	水泉陈公、古刘林氏		1	1
B621	符(琼州)	1912	符门胡氏			1
B625	潮州府	1919	友符林公		1	
B629	琼州府	1910	潘宣		1	
B630	祖(潮州)	1912	启朝陈公、亚好蔡氏		1	1
B631	泉州府	1914	淮好傅公		1	
B632	福州府	1916	王光祖		1	
B633	漳州府	1919	陈门卢氏			1
B635	琼州府	1918	苏启荣		1	
B636	潮州府	1874	大孝黄公、庵埠郭氏	涓	1	1
B637	潮州府	1918	亚江余公		1	
B638	潮州府	1879	杨锦黄公、榴陇郭氏	涓	1	1

编号	祖籍	年代	姓名	备注	男	女
B640	广州府	1912	冯浩	慎敬堂	1	
B641	广州府	1918	尹门莫氏			1
B643	潮州府	1883	三周陈公、蜜娘林氏、金枝余氏	泃	1	2
B644	琼州府	1919	张华轩		1	
B646	大埔县(客家)	1920	冠群李公		1	
B648	潮州府	1921	力摇纪公、吉贝李氏	泃	1	1
B652	潮州府	1912	新字林公、春娘郭氏		1	1
B654	潮州府	1883	家炳刘公、玉英吴氏	泃	1	1
B657	琼州府	1920	胞弟冯运财		1	
B658	潮州府	1912	嘉祥蔡公			
B660	潮州府	1882	德泉孙公	泃	1	
B661	琼州府	1917	周庆隆		1	
B663	泉州府	1919	叶祖清		1	
B664	漳州府	1912	郑公登科		1	
B665	潮州府	1914	秀銮黄氏			1
B667	广州府	1916	吕门翁氏			1
B668	泉州府	1914	父文寺陈公		1	
B669	潮州府	1914	益业□公、锡容□氏		1	1
B670	诏安县、 孺人(客家)	1912	亚浩黄公、孺人杨氏		1	1
B672	潮州府	1884	友科谢公	泃	1	
B675	肇庆府	1918	李公		1	
B676	潮州府	1884	龙凤王氏			1
B677	琼州府	1915	苏其生		1	
B678	琼州府	1913	翁君绍芳		1	
B679	泉州府	1912	蓝豆□公		1	
B680	广州府	1915	张广宽		1	
B681	琼州府	1912	吴朝定		1	
B683	潮州府	1915	捷裕陈公		1	
B685	泉州府	1929	霜涂黄公		1	
B687	琼州府	1920	陈德桩		1	
B691	广州府	1913	亚合张公		1	
B692	广州府	1914	罗天璋		1	
B693	潮州府	1920	宝谦黄公		1	
B695	泉州府	1914	景运吴公		1	

编号	祖籍	年代	姓名	备注	男	女
B697	广州府	1918	叶亚日		1	
B698	漳州府	1920	郑门沈氏			1
B699	潮州府	1886	朝和姚公		1	
B700	泉州府	1918	杨门秀娘陈氏			1
B701	潮州府	1890	亚糖林公、如娇李氏	涓	1	1
B702	潮州府	1915	亚耳钟公		1	
B703	泉州府	1916	黄门检娘陈氏			1
B704	广州府	1917	赠武量韩公		1	
B707	广州府	1898	伍鸿兆		1	
B709	潮州府	1887	沙雍郑公	涓	1	
B710	琼州府	1919	韩母梁氏			1
B711	广州府	1919	富宜陈公		1	
B712	潮州府	1885	惟声许公		1	
B713	广州府	1886	伍门林氏	皇清		1
B715	广州府	1921	姑青女张六妹			1
B718	高州府	1920	冯母亚河			1
B720	大埔县(客家)	1931	曹博文		1	
B721	泉州府	1939	玉贞林氏黄母			1
B722	大埔县(客家)	1928	田氏孺人			1
B723	广州府	1927	德光陈公		1	
B725	大埔县(客家)	1935	正直兴唐李公		1	
B727a	潮州府	1900	锦声郑公、桂彩梁氏	涓	1	1
B727b	潮州府	1901	桂彩梁氏			1
B728	兴化府	1915	黄福娣		1	
B729	泉州府	1890	季郡黄公		1	
B730	琼州府	1914	傅竹彬		1	
B731	潮州府	1914	孺人陈门桂清黄氏			1
B735	琼州府	1913	符福陈		1	
B736	福州府	1912	陈口公		1	
B737	泉州府	1915	陈天水公		1	
B738	潮州府	1890	长松余公		1	
B739	广州府	1915	甘国隆公		1	
B742	广州府	1912	袁公煜贤		1	
B744	肇庆府	1915	吕华	慎福堂	1	
B745	孺人(客家)	1912	娘送陈公、亚彩孺人		1	1

编号	祖籍	年代	姓名	备注	男	女
B746	潮州府	1916	二孙陈公		1	3
B753	潮州府	1922	文思曹公、三妹陈氏		1	
B754	潮州府	1917	荣丙蔡公		1	
B756	泉州府	1917	来德蔡公		1	
B757	泉州府	1930	来明蔡公		1	
B758	肇庆府	1939	黄门赖氏招娘			
B759	广州府	1890	伍公亚艳	皇清	1	
B763	琼州府	1891	罗中鸾		1	
B766	余(潮州)	1870	奇南余公		1	
B769	嘉应州(客家)	1871	刘门洪氏			
B770	潮州府	1870	以悦张公、湖心林氏		1	
B773	潮州府	1919	亚面薛公		1	
B775	琼州府	1870	家斌口公		1	
B776	肇庆府	1874	九炎黄公		1	
B777	广州府	1871	阿旺郑公		1	
B778	潮州府	1920	金清辜公、荣美杨氏、瑞金林氏、亚玉陈氏		1	
B779	潮州府	1904	勉隆余公、麦娘卢氏	泅	1	
B780	潮州府	1913	茂和张公、玉兰林氏		1	
B781	潮州府	1874	阿庭张公、月娘蔡氏	泅	1	
B782	潮州府	1871	蕉娘黄氏	泅		
B784	潮州府	1872	成坤徐公	泅	1	
B785	泉州府	1922	克爪卓公		1	
B786	潮州府	1875	柘榴邱公、慧娘林氏	泅	1	
B787	潮州府	1873	成武林公	泅	1	
B788	潮州府	1866	智伦张公		1	
B790	潮州府	1873	鸣迈林氏			
B791	潮州府	1873	金迈林氏			
B792	潮州府	1873	阿辛陈公		1	
B793	潮州府	1895	利达林公		1	
B794	潮州府	1874	亚寻刘公、淑玉廖氏	泅	1	
B795	潮州府	1874	顺源余公、样娘陈氏	泅	1	
B796	大埔县(客家)	1880	蔚蒲陈公		1	
B797	潮州府	1930	克辉余公、添嘉卢氏		1	
B798	潮州府	1873	良国张公、惠娇郑氏	泅	1	

编号	祖籍	年代	姓名	备注	男	女
B799	琼州府	1935	李大公		1	
B800	潮州府	1880	存玉张公、如娘潘氏	涓	1	1
B802	泉州府	1923	华兴赖公、娶娘邓氏		1	1
B803	大埔县(客家)	1940	何母勤理杨氏孺人			1
B804	潮州府	1936	越尧黄公、惠贞陈氏		1	1
B806	惠州(客家)	1940	林安黄公、谭娇李氏		1	1
B807	潮州府	1874	顺德张公	涓	1	
B808	大埔县(客家)	1936	坚理罗氏孺人			1
B813	潮州府	1932	荣顺薛公、梨香郭氏		1	1
B814	琼州府	1942	气学符		1	
B815	潮州府	1942	洪来胜		1	
B816	福州府	1940	姚陈双		1	
B818	潮州府	1875	记长陈公、美金谢氏		1	1
B820	潮州府	1888	天平陈公、东楼章氏	涓	1	1
B822	潮州府	1888	光明蓝公、昆山许氏	涓	1	1
B824	泉州府	1879	光蓝叶公		1	
B825	潮州府	1898	签合张公、秀枝林氏	涓	1	1
B826	河婆(客家)	1937	琪琮讳炳南黄公、淑惠宜人沈太黄母	即士乃开发者黄德茂，前清授五品	1	1
B827	广州府	1918	亚泉梁公、梁门陈氏		1	1
B829	潮州府	1875	家松吴公	涓	1	
B830	潮州府	1876	义成李公	涓	1	
B831	潮州府	1875	来往陈公、新梨林氏		1	1
B832	潮州府	1875	亚点刘公、彭溪巫氏	涓	1	1
B833	茶阳县(客家)	1878	思维郑公		1	
B834	潮州府	1876	来敕刘公、前埔许氏		1	1
B835	潮州府	1875	宝宏郭公		1	
B836	潮州府	1875	惜珠叶女		1	
B837	潮州府	1875	亚桶江公	涓	1	
B838	潮州府	1875	亚平陈公	涓	1	
B839	肇庆府	1894	胡财		1	
B841	大埔县(客家)	1880	谥直义讳亚转黄公	涓	1	
B842	广州府	1907	黄朝辉公	宽柔创办人之一 黄羲初的父亲	1	
B844	惠州(客家)	1938	启合林公		1	

编号	祖籍	年代	姓名	备注	男	女
B845	潮州府	1938	海祖杨公		1	
B846	惠州(客家)	1938	陈门林氏			1
B847	泉州府	1938	黄门卢氏			1
B848	潮州府	1938	阿五陈公		1	
B849	广州府	1938	衡石谭公		1	
B850	琼州府	1938	李门雷氏			1
B851	泉州府	1938	李门冯氏			1
B852	潮州府	1938	惜梅黄氏			1
B853	潮州府	1938	余琼裕		1	
B854	潮州府	1938	亚糖洪氏			1
B855	琼州府	1938	陈时利		1	
B856	潮州府	1938	和利黄公、惜音谢氏		1	1
B857	潮州府	1938	添胜洪公		1	
B859	大埔县(客家)	1938	蓝门黄胜有娘			1
B860	琼州府	1939	符门苏氏			1
B861	惠州(客家)	1938	郭荣全		1	
B862	琼州府	1938	孙开洪氏			1
B863	琼州府	1938	黄门田氏			1
B865	广州府	1938	黄传锦胡氏安人			1
B867	潮州府	1938	周万河		1	
B868	广州府	1938	黄门萧氏			1
B869	祖(潮州)	1938	贤命纪公、本里施氏、金砂王氏		1	2
B871	琼州府	1938	韩吉丰		1	
B872	潮州府	1938	添发陈公、冯西林氏		1	1
B873	福州府	1938	邱门倪氏			1
B875	漳州府	1939	李门林氏			1
B876	福州府	1939	魏猫倂		1	
B877	潮州府	1939	刘母范氏			1
B878	广州府	1939	李门黎氏凤仙			1
B879	祖(潮州)	1939	信合蔡公、清娥郑氏		1	1
B880	潮州府	1939	裕清陈公		1	
B882	福州府	1939	舜松吴公		1	
B883	琼州府	1939	周汝其		1	
B884	潮州府	1939	敬孝袁公		1	
B886	广州府	1939	伍门郭氏孺人			1

编号	祖籍	年代	姓名	备注	男	女
B888	梅州(客家)	1940	桂琳丘公		1	
B889	琼州府	1939	邓全忠		1	
B890	福州府	1939	温亚荣		1	
B891	琼州府	1939	邢君福宽		1	
B892	潮州府	1939	信有余公		1	
B893	潮州府	1939	仲山陈公		1	
B894	浙江	1939	邵炳贤		1	
B895	肇庆府	1939	□□合裕□□		1	
B896	潮州府	1939	绍炎郑公、文里杨氏		1	1
B898	潮州府	1940	赵名林公、亚暖董氏		1	1
B899	潮州府	1940	金龙林公		1	
B900	泉州府	1940	苏门高氏			1
B901	琼州府	1939	光□□公		1	
B902	潮州府	1937	朝芝陈公、阿槌张氏、御卿辜氏		1	2
B903	肇庆府	1937	邓门妣潘氏			1
B904	陆丰县(客家)	1937	王门李氏桂妹			1
B905	祖(潮州)	1937	□□林公、添音陈氏		1	1
B906	琼州府	1937	胞弟张梦漳	胞弟梦江	1	
B907	广州府	1937	母亲王氏			1
B908	福州府	1937	吴慕新公		1	
B909	肇庆府	1937	陈公燕生		1	
B910	揭西(客家)	1937	金仁洪公		1	
B911	揭西(客家)	1938	裕栢张公、蜜浸林氏		1	1
B912	潮州府	1937	郑公亚奋		1	
B913	潮州府	1937	应昌廖公、孺人刘氏		1	1
B914	琼州府	1937	妻杨氏	夫张洋玖		1
B915	河婆(客家)	1937	传担蔡公		1	
B917	孺人(客家)	1936	勤顺林孺人			1
B918	琼州府	1936	陈门罗氏			1
B919	琼州府	1936	纶唐公		1	
B920	潮州府	1936	秋金郑公、绣英李氏		1	1
B921	福州府	1936	木弟邱公		1	
B922	潮州府	1936	陈门美兰林氏			1
B923	广西省	1937	唐焕		1	
B925	潮州府	1936	盛荣胡公、秀娇李氏		1	1

编号	祖籍	年代	姓名	备注	男	女
B926	潮州府	1936	其福陈公、杏清李氏		1	1
B927	漳州府	1936	亚禄郑公		1	
B928	广州府	1936	曾门廖氏			1
B929	河婆(客家)	1936	蔡门韩氏			1
B930	福州府	1936	陈门许氏			1
B931	琼州府	1936	居耀何公		1	
B932	福州府	1936	亚香黄氏			1
B933	潮州府	1936	贤木洪公、佛妹谢氏		1	1
B934	潮州府	1936	石部李公		1	
B935	潮州府	1936	大池黄公、亚巧许氏		1	1
B936	泉州府	1936	曾门萧氏			1
B937	祖(潮州)	1936	峇舌陈公		1	
B939	潮州府	1936	添富陈公、大娘周氏		1	1
B943	泉州府	1936	谢汉周		1	
B946	广州府	1936	陈炳交		1	
B947	肇庆府	1937	根芙谢公老大人			1
B948	广州府	1935	冯公亚地		1	
B949	兴化府	1935	金銮叶氏			1
B950	福州府	1934	道忠程公		1	
B951	广州府	1935	陈门王氏			1
B952	泉州府	1935	张门严氏			1
B953	肇庆府	1935	亚赞关公		1	
B954	大埔县(客家)	1936	德华黄公		1	
B955	泉州府	1935	文向泊妣林公		1	
B956	大埔县(客家)	1935	何门罗氏			1
B957	广州府	1935	陈炳		1	
B958	广州府	1935	林盛公		1	
B959	潮州府	1935	陈亚牛		1	
B960	潮州府	1935	卢生丘公		1	
B962	潮州府	1935	燕任陈公		1	
B963	潮州府	1935	□□□公、孺人郭氏		1	1
B964	潮州府	1935	亚就□公、孺人关氏		1	1
B965	广州府	1935	黄秉”王固”君		1	
B966	漳州府	1935	□女亚妹林氏			1
B967	泉州府	1935	妙桂黄氏			1

编号	祖籍	年代	姓名	备注	男	女
B968	潮州府	1935	武庭洪公、□□李氏		1	1
B969	嘉应州(客家)	1935	大口陈公		1	
B970	大埔县(客家)	1935	张玩陈公		1	
B971	潮州府	1934	陈泰海		1	
B973	河婆(客家)	1934	孺人黄氏			1
B974	福州府	1934	奕禄郑公		1	
B975	潮州府	1934	坤进陈公、炎珠纪氏		1	1
B976	泉州府	1934	炳辉孔公		1	
B977	泉州府	1934	林来山		1	
B978	肇庆府	1934	彭荣		1	
B979	潮州府	1934	亚锥文氏			1
B980	广州府	1935	德益张公		1	
B981	肇庆府	1935	谭德初公		1	
B982	潮州府	1934	记丰陈公、庆香江氏		1	1
B983	潮州府	1934	石城陈公、良胡吴氏		1	1
B985	泉州府	1934	叶再德		1	
B986	福州府	1933	王吓士		1	
B987	潮州府	1933	起隽张公、赛香陈氏		1	1
B988	潮州府	1933	□松纪公、□音张氏		1	1
B989	潮州府	1933	陈一梅		1	
B990	潮州府	1933	李宝林		1	
B993	广州府	1933	叶氏三婆			1
B994	琼州府	1933	林府世芳□公		1	
B996	琼州府	1933	何母陈氏			1
B997	河南	1932	杨门卢氏			1
B998	祖(潮州)	1932	油池许公、木应周氏		1	1
B1000	广州府	1932	卢姓府卢亚九		1	
B1001	泉州府	1932	庄门蔡氏			1
B1002	琼州府	1932	林卢世公		1	
B1003	泉州府	1933	李氏廷和		1	
B1004	广州府	1932	耀荣刘公		1	
B1005	潮州府	1932	春福郑公、塔岗孙氏		1	1
B1006	惠州(客家)	1932	曾门黄氏			1
B1008	漳州府	1932	藤定张公		1	
B1009	广州府	1932	源祥陈公		1	

编号	祖籍	年代	姓名	备注	男	女
B1011	潮州府	1932	亚猛黄公		1	
B1012	广州府	1933	黄门赵氏安人			1
B1013	兴化府	1931	官富		1	
B1014	泉州府	1933	叶蟪姑			1
B1016	福州府	1938	唐门蔡氏孺人			1
B1017	潮州府	1931	林门若香黄氏			1
B1018	泉州府	1931	李门亚源黄氏			1
B1019	琼州府	1931	詹公行德		1	
B1020	大埔县(客家)	1932	玉麟萧公		1	
B1022	高州府	1931	王门陈氏			1
B1023	漳州府	1931	沈门林氏			1
B1024	福州府	1931	刘门郑氏			1
B1026	潮州府	1930	令棠洪公		1	
B1027	潮州府	1931	亚女何氏			1
B1028	潮州府	1931	宗眺王公		1	
B1029	潮州府	1931	阿玲温氏			1
B1030	肇庆府	1932	关公荣祯		1	
B1031	广州府	1931	光明黄公		1	
B1032	兴化府	1931	广叶陈		1	
B1034	潮州府	1932	仰之陈公		1	
B1035	广州府	1932	倪金泰		1	
B1036	广西省	1932	秦宜昌		1	
B1037	广州府	1932	麦公壬半		1	
B1039	茶阳县(客家)	1932	杨君德耀		1	
B1040	祖(潮州)	1940	锦浩陈公、秀花陈氏		1	1
B1042	潮州府	1932	爵兴薛公、春花陈氏		1	1
B1043	潮州府	1932	大国周公		1	
B1044	琼州府	1937	陈门蔡氏			1
B1045	兴化府	1932	官门梁氏			1
B1046	潮州府	1932	家城洪公		1	
B1048	海丰(客家)	1932	德秀戴公		1	
B1049	潮州府	1932	阿猴江公、秀莲萧氏		1	1
B1050	琼州府	1932	钟乙光		1	
B1052	泉州府	1932	郑亚用		1	
B1053	兴化府	1932	玉祥柯公		1	

编号	祖籍	年代	姓名	备注	男	女
B1054	潮州府	1932	木星陈公、玉莆李氏		1	1
B1055	广州府	1932	梁门李氏			1
B1058	肇庆府	1932	梁珪好		1	
B1063	广州府	1933	黄门陈氏			1
B1064	潮州府	1933	陈公阿香、曾氏伴英		1	1
B1065	潮州府	1933	曾柏楠		1	
B1067	潮州府	1933	刘氏慈或母			1
B1068	泉州府	1933	李门谢氏			1
B1069	肇庆府	1933	陈林公		1	
B1070	肇庆府	1933	彭坤辛		1	
B1071	漳州府	1933	德口张公		1	
B1073	潮州府	1934	刘公斗南		1	
B1074	广州府	1933	王炳九公		1	
B1075	泉州府	1933	吴亚口、林氏、季氏		1	2
B1077	潮州府	1933	记昌潘公		1	
B1078	福州府	1933	勤刘圣口		1	
B1079	福州府	1934	赖克流		1	
B1080	泉州府	1933	何秋金		1	
B1081	潮州府	1934	继贤关公、素娟黄氏、素梅黄氏		1	2
B1082	广州府	1934	李石公		1	
B1083	肇庆府	1934	邓公亚财		1	
B1085	潮州府	1936	建坤江公		1	
B1086	潮州府	1934	吕妈慈美戴氏			1
B1088	广州府	1934	梁门李氏			1
B1089	福州府	1934	何门施氏			1
B1090	潮州府	1934	定芝纪公、亚妹陈氏			1
B1091	泉州府	1934	故公何产		1	
B1092	潮州府	1934	坤进陈公		1	
B1093	琼州府	1934	陈碧玉		1	
B1094	潮州府	1934	炳建孙公、孙门李氏		1	1
B1095	潮州府	1934	镜河王公、素兰刘氏		1	1
B1096	潮州府	1934	绵城王公、美玉李氏		1	1
B1097	琼州府	1934	十运珍		1	
B1098	泉州府	1934	何公亚叶		1	
B1099	广州府	1934	梁联芳		1	

编号	祖籍	年代	姓名	备注	男	女
B1100	泉州府	1934	王炳口		1	
B1101	泉州府	1934	郑氏吴妹娘			1
B1102	琼州府	1934	韩振德		1	
B1104	增城(客家)	1934	罗四有		1	
B1106	泉州府	1934	叶于		1	
B1107	泉州府	1934	叶府如龙公		1	
B1108	兴化府	1934	黄汀汪公		1	
B1109	肇庆府	1936	陈五公		1	
B1110	潮州府	1936	亚四蔡公		1	
B1112	漳州府	1935	沈永从		1	
B1113	泉州府	1935	连东福		1	
B1114	福州府	1935	沙京李公		1	
B1115	广州府	1935	王门甘氏			1
B1116	琼州府	1935	何放吉		1	
B1117	潮州府	1935	许门绿筒林氏			1
B1118	潮州府	1935	焕昭黄公		1	
B1119	潮州府	1935	亚福陈公、御心王氏		1	1
B1120	潮州府	1935	郭门李氏			1
B1121	广州府	1935	伦氏亚女			1
B1122	琼州府	1935	美林蔡氏			1
B1123	潮州府	1935	荳芽姚公、三娘郑氏		1	1
B1124	潮州府	1935	许岳坤		1	
B1125	潮州府	1935	辜瑞拱	海邑大寨辜姓	1	
B1126	福州府	1935	南清口公		1	
B1127	潮州府	1935	林日明		1	
B1128	潮州府	1935	辜佳信	海邑大寨辜姓	1	
B1129	潮州府	1935	卢亚七先生		1	
B1130	福州府	1935	池君木顺		1	
B1131	潮州府	1935	御映陈公、如金杨氏		1	1
B1132	泉州府	1935	老专娘李氏郑妈			1
B1133	潮州府	1936	龙光卢公、锦珍李氏		1	1
B1134	嘉应州(客家)	1935	亚三曾公		1	
B1137	祖(潮州)	1935	居德梁公、秀珍施氏		1	1
B1138	韶州府	1935	阿四张氏			1
B1141	潮州府	1935	大寨林氏、宝江郑公、娥珍曾氏		1	1

编号	祖籍	年代	姓名	备注	男	女
B1143	潮州府	1935	邹门李氏			1
B1144	福州府	1935	黄公慧宝		1	
B1146	潮州府	1935	亚雄陆公		1	
B1147	潮州府	1935	江门碧凤詹氏			1
B1148	祖(潮州)	1935	清顺张公、糊椒胡氏		1	1
B1149	广州府	1936	黄瑞孝		1	
B1151	潮州府	1936	木钟黄公		1	
B1152	广州府	1936	张门马氏			1
B1153	潮州府	1936	□门蔡氏月桂			1
B1154	潮州府	1939	周门胡氏			1
B1155	潮州府	1936	林椒清		1	
B1156	大埔县(客家)	1936	邬修鼎		1	
B1157	肇庆府	1937	曾文廷公		1	
B1158	潮州府	1936	亚木李公		1	
B1159	广西省	1936	亚爱梁公		1	
B1160	惠州(客家)	1936	耀宗丘公		1	
B1161	潮州府	1936	钟公		1	
B1162	广州府	1936	华安黎公		1	
B1163	祖(潮州)	1936	正德邱公、翠英陈氏		1	1
B1164	漳州府	1936	新明何公		1	
B1165	潮州府	1936	□章陈公、□□张氏		1	1
B1166	潮州府	1936	郭门惜花吴氏			1
B1167	广州府	1936	甘有公		1	
B1171	潮州府	1936	亚亮谭公		1	
B1173	大埔县(客家)	1936	洪图罗公		1	
B1174	大埔县(客家)	1936	赖新氏			1
B1175	肇庆府	1936	苏门李氏			1
B1176	潮州府	1936	黄长水		1	
B1178	潮州府	1936	忠胜袁公、碧莲谢氏		1	1
B1179	泉州府	1936	王裕煌公		1	
B1180	琼州府	1937	宝美冯氏			1
B1181	琼州府	1937	开儒马公		1	
B1183	惠州(客家)	1936	谢耀柱		1	
B1184	大埔县(客家)	1937	何氏			1
B1185	潮州府	1937	糊椒郑公		1	

编号	祖籍	年代	姓名	备注	男	女
B1186	广州府	1937	张亚桂姑娘			1
B1187	泉州府	1937	刘门王氏女			1
B1188	潮州府	1936	善籥陈公、眼榭蔡氏		1	1
B1189	祖(潮州)	1937	阿柏刘公、日清李氏		1	1
B1192	琼州府	1937	陈时□		1	
B1193	潮州府	1936	就□陈公		1	
B1194	福州府	1937	林君显悌		1	
B1196	广州府	1937	许门谢氏			1
B1197	福州府	1937	淑配孺人施门王氏			1
B1198	福州府	1937	倪来		1	
B1199	河婆(客家)	1937	新廷韩公		1	
B1200	潮州府	1937	陈先生锦儒		1	
B1201	祖(潮州)	1937	大口许公		1	
B1202	泉州府	1937	苏宜助		1	
B1203	大埔县(客家)	1937	霖树李公		1	
B1205	泉州府	1937	汪怡金		1	
B1206	潮州府	1937	男仔陈公		1	
B1207	潮州府	1937	亚遇何公		1	
B1208	琼州府	1937	苑甫李公		1	
B1209	祖(潮州)	1937	秉祥陈公、亚妹蔡氏		1	1
B1210	泉州府	1937	鸿浩吴公、福娘黄氏		1	1
B1211	琼州府	1937	翁门黄氏琼目			1
B1212	肇庆府	1937	麦迎深岐		1	
B1213	惠州(客家)	1936	亚伴余公		1	
B1214	福州府	1936	陈英林		1	
B1215	河婆(客家)	1937	蔡门韩氏			1
B1216	潮州府	1937	锦堂纪公、秀真田氏		1	1
B1217	泉州府	1937	乌糖巍氏			1
B1218	潮州府	1937	九娘余公		1	
B1219	茶阳县(客家)	1937	肇协刘公		1	
B1221	潮州府	1937	沈门清琴王氏			1
B1222	潮州府	1937	汉昌纪公、玩妆吴氏		1	1
B1223	广州府	1937	祯生陈公		1	
B1224	潮州府	1937	陈孙仔女士			1
B1226	潮州府	1938	慈顺细女王氏			1

编号	祖籍	年代	姓名	备注	男	女
B1227	祖(潮州)	1937	亚三王公、亚妹方氏		1	1
B1228	广州府	1937	黄为坤		1	
B1229	泉州府	1937	全娘邓氏			1
B1230	潮州府	1937	御清洪公、水参季氏		1	1
B1231	江西	1937	水根李公、坊珠王氏		1	1
B1232	广州府	1937	刘公德伯		1	
B1233	潮州府	1937	顺权陈、下桥黄氏		1	1
B1234	潮州府	1937	江门曾氏			1
B1235	惠州(客家)	1937	张门官氏母亲			1
B1236	泉州府	1937	论水张公		1	
B1237	潮州府	1932	成林张公		1	
B1238	肇庆府	1937	安冉伍公		1	
B1239	孺人(客家)	1937	陈门梁氏孺人			1
B1240	大埔县(客家)	1937	坚勤萧氏孺人			1
B1241	福州府	1937	杜顺张公		1	
B1242	福州府	1937	翁金标公		1	
B1243	广州府	1937	王门李氏			1
B1245	潮州府	1937	芝敬陈公		1	
B1246	上海	1937	亚有梁公		1	
B1247	潮州府	1937	任权纪公、蜜英杨氏		1	1
B1248	泉州府	1937	时俊梁公		1	
B1250	祖(潮州)	1937	宋清余公		1	
B1252	琼州府	1938	梁文宏兄		1	
B1253	福州府	1938	翁口妹公		1	
B1254	漳州府	1938	亚世沈公		1	
B1255	祖(潮州)	1938	和为谢公、赛会陈氏		1	1
B1256	广州府	1938	罗大母陈老孺人			1
B1258	潮州府	1938	湖水曾公、叶春郑氏		1	1
B1259	琼州府	1938	符国霖公		1	
B1261	潮州府	1938	惜文纪公、美兰洪氏		1	1
B1263	陆丰县(客家)	1938	次男忠厚周福来		1	
B1264	广州府	1938	朱门谭氏秀莲			1
B1265	广州府	1938	梁公国偏		1	
B1266	惠州(客家)	1938	曾庆光		1	
B1267	祖(潮州)	1938	宝泉曾公、石唇陈氏		1	1

编号	祖籍	年代	姓名	备注	男	女
B1268	广州府	1938	杨门陈氏			1
B1270	大埔县(客家)	1938	□□□公		1	
B1271	潮州府	1938	文绪张公、亚爱林氏		1	1
B1272	肇庆府	1938	喜娣陈氏			1
B1273	福州府	1938	福泉马公		1	
B1274	祖(潮州)	1938	赛莆张氏			1
B1275	福州府	1938	叶府郑氏			1
B1276	琼州府	1939	李亚丁		1	
B1277	泉州府	1938	沈公金光		1	
B1278	大埔县(客家)	1938	郁文刘公		1	
B1279	琼州府	1938	黎基川公		1	
B1280	大埔县(客家)	1939	亚九萧母杨氏			1
B1281	大埔县(客家)	1939	始禄陈公、女士王氏		1	1
B1282	泉州府	1937	漱生庄公、菜娘蔡氏		1	1
B1283	潮州府	1939	崇声黄公、何动刘氏		1	1
B1284	琼州府	1939	邢凤翔		1	
B1285	梅州(客家)	1939	廖公生祥		1	
B1289	潮州府	1939	林任清		1	
B1292	广州府	1939	沈亚六		1	
B1293	潮州府	1930	冯干辜公		1	
B1294	潮州府	1931	黄亚怀		1	
B1295	广州府	1932	陈门王氏孺人			1
B1296	潮州府	1933	贞烈巫公、辉□许氏		1	1
B1297	琼州府	1934	林庭□		1	
B1299	祖(潮州)	1936	陈福南		1	
B1300	惠州(客家)	1939	何门洪氏			1
B1301	潮州府	1939	劳其陈公		1	
B1302	泉州府	1939	王氏林妹			1
B1304	漳州府	1939	曾三□		1	
B1305	琼州府	1939	翁门卢氏			1
B1306	河婆(客家)	1939	蔡电秋		1	
B1307	漳州府	1938	亚笨洪公		1	
B1308	琼州府	1939	刘考讳星照公		1	
B1309	广州府	1940	李公军源		1	
B1310	漳州府	1929	林母董氏			1

编号	祖籍	年代	姓名	备注	男	女
B1311	福州府	1940	吴亚坤		1	
B1312	福州府	1940	讳德颂杨公	中华显考	1	
B1313	高州府	1940	周桂		1	
B1314	潮州府	1940	长平张公		1	
B1315	漳州府	1940	陈门吴氏			1
B1316	漳州府	1940	吴门叶氏党			1
B1317	潮州府	1940	良春郑公		1	
B1318	广州府	1940	黄门杨氏大银			1
B1319	潮州府	1940	亚奇邱公		1	
B1320	潮州府	1940	蔡荣泉		1	
B1321	大埔县(客家)	1940	小靖蔡母沈发			1
B1323	广州府	1940	周门林妹玉			1
B1326	大埔县(客家)	1940	捷欣萧公		1	
B1327	高州府	1940	雷沛南	大人	1	
B1328	琼州府	1940	朱儒绪	纪念碑	1	
B1329	琼州府	1941	陈书贵	纪念碑	1	
B1330	漳州府	1940	□门李仔钟氏			1
B1331	肇庆府	1931	炯桂蔡公		1	
B1332	潮州府	1940	林三妹		1	
B1333	广州府	1940	园坤陈公	园	1	
B1334	琼州府	1940	吴坤传		1	
B1335	潮州府	1940	佳胜林公、惜珠李氏		1	1
B1336	潮州府	1940	李芝府		1	
B1337	琼州府	1940	邢福银		1	
B1338	泉州府	1940	金芝李公		1	
B1339	潮州府	1940	亚桂许公		1	
B1340	潮州府	1940	钦赐吴公		1	
B1341	梅县(客家)	1940	黄公□□		1	
B1342	福宁州	1940	胡贤文		1	
B1344	惠州(客家)	1940	张门袁氏			1
B1345	翁(琼州)	1940	翁科	弟为兄立墓	1	
B1346	福州府	1940	大妹林公		1	
B1348	潮州府	1940	如水纪公、吉□李氏		1	1
B1349	广州府	1940	赵门李氏			1
B1351	潮州府	1940	经宜纪公、淑清谢氏、御音谢氏		1	2

编号	祖籍	年代	姓名	备注	男	女
B1352	福州府	1940	时建陈公		1	
B1353	广西省	1940	周门张氏			1
B1354	潮州府	1940	奕干林公、得时张氏		1	1
B1355	福州府	1940	陈梅炎		1	
B1356	广州府	1940	陈门黄氏雁□			1
B1357	琼州府	1940	光乡黎公		1	
B1358	福州府	1940	王门许氏			1
B1359	琼州府	1940	符和赛		1	
B1360	琼州府	1940	郭贻统		1	
B1361	大埔县(客家)	1940	罗香贞		1	
B1363	肇庆府	1940	凯名吴公		1	
B1364	祖(潮州)	1940	州成谢公、秀珍洪氏		1	1
B1365	琼州府	1940	符门玉波王氏			1
B1366	潮州府	1940	曾惜芝女士	女士		1
B1369	福州府	1940	张猫□公		1	
B1370	潮州府	1940	李□光夫君		1	
B1371	福州府	1940	林门陈氏			1
B1372	广州府	1940	杨权		1	
B1373	广州府	1940	陈门何氏			1
B1374	广州府	1940	何公余玲		1	
B1376	潮州府	1940	潮炎朱公		1	
B1377	肇庆府	1940	王门邝氏安人			1
B1378	潮州府	1940	忠胜袁公、碧莲谢氏		1	1
B1379	琼州府	1940	启芳梁公		1	
B1380	琼州府	1940	迪隆庄公		1	
B1381	潮州府	1940	纪□□公、□□李氏		1	1
B1382	福州府	1940	苏门林氏福宋			1
B1383	广西省	1940	周门号福棠			1
B1384	广州府	1940	青年谢赐德	青年	1	
B1385	潮州府	1940	岳河纪公		1	
B1387	潮州府	1940	孝恭周公、兰英柳氏		1	1
B1388	潮州府	1940	阿朝黄公、阿莺何氏		1	1
B1390	漳州府	1940	吧生张公		1	
B1391	泉州府	1940	金生何公		1	
B1392	泉州府	1940	吉诒潘公		1	

编号	祖籍	年代	姓名	备注	男	女
B1394	潮州府	1941	刘口方公		1	
B1395	广州府	1940	有胜叶公		1	
B1396	福州府	1940	许亚炎		1	
B1397	福州府	1941	柯汝亚		1	
B1398	大埔县(客家)	1941	杨玉兰			1
B1399	福州府	1941	陈门谢氏月香女士	女士		1
B1400	泉州府	1941	洪门刘氏			1
B1401	潮州府	1940	周兴陈公、秀娥谢氏		1	1
B1402	琼州府	1941	陈明祥		1	
B1403	泉州府	1941	克浩桌公		1	
B1404	琼州府	1941	罗门沈氏			1
B1405	泉州府	1941	陈门何氏			1
B1406	泉州府	1941	亚送临时		1	
B1407	梅县(客家)	1941	亚义邓公		1	
B1408	河婆(客家)	1941	永裕黄公		1	
B1409	漳州府	1941	沈门王氏赛玉			1
B1410	广州府	1941	黄素妹氏			1
B1412	泉州府	1941	米交林公		1	
B1413	泉州府	1941	桌门林氏			1
B1415	大埔县(客家)	1941	晋成刘公		1	
B1416	梅县(客家)	1941	伟章讳纯谨赖公		1	
B1417	潮州府	1941	明正陈公、业莲林氏		1	1
B1418	兴化府	1941	金统萧公		1	
B1419	广州府	1941	二婆苏氏			1
B1420	大埔县(客家)	1941	□□□公		1	
B1421	广州府	1941	成广黄公府君		1	
B1422	琼州府	1941	贤□妻杨玉娥			1
B1423	潮州府	1941	东合黄公、德清洪氏		1	1
B1424	惠州(客家)	1941	永焯李公		1	
B1425	广州府	1941	邓合友		1	
B1426	潮州府	1941	拱财吴公、春娇陈氏		1	1
B1427	广州府	1941	荣森赵公		1	
B1428	琼州府	1941	司考叔讳有叶公	司	1	
B1429	潮州府	1941	力广纪公、粉枝陈氏		1	1
B1430	广州府	1941	李门梁氏			1

编号	祖籍	年代	姓名	备注	男	女
B1431	广州府	1941	谭门杨氏			1
B1432	潮州府	1941	宪章曾公、素姜余氏、御新陈氏		1	2
B1433	琼州府	1941	李通荣公		1	
B1434	琼州府	1941	唐旬森		1	
B1436	潮州府	1941	海塘方氏			1
B1437	泉州府	1941	亚涛魏公		1	
B1438	潮州府	1941	□通李公、三兰□氏		1	1
B1439	潮州府	1941	捷芙林公、玉□郭氏		1	1
B1441	广州府	1942	赵门陈兰女			1
B1442	琼州府	1941	翁绍焕		1	
B1443	潮州府	1941	亚意杨公、巧娥陈氏		1	1
B1445	潮州府	1941	□茂李公		1	
B1446	祖(潮州)	1941	亚六梁氏			1
B1447	泉州府	1941	陈门郑氏			1
B1448	潮州府	1941	亚自陈公		1	
B1449	广州府	1941	日初吴公		1	
B1450	广州府	1941	李门陈氏夫人			1
B1451	广州府	1941	叶贵氏			1
B1452	广州府	1941	冯门高氏			1
B1454	祖(潮州)	1941	记林杨公、一香张氏		1	1
B1455	琼州府	1941	林门郑氏			1
B1457	泉州府	1941	海之陈公、赛之郑氏		1	1
B1458	漳州府	1941	明花孙公		1	
B1459	广西省	1941	蔡府君		1	
B1460	河婆(客家)	1941	黄门蔡老安人			1
B1461	潮州府	1941	理奇陈公		1	
B1462	泉州府	1941	□关曾公		1	
B1463	潮州府	1941	乔松潘公、妹仔陈氏		1	1
B1465	泉州府	1941	吴福美		1	
B1466	潮州府	1941	李公雨香		1	
B1467	广州府	1941	荣何公		1	
B1468	潮州府	1941	汉添纪公、鸥汀李氏		1	1
B1469	潮州府	1941	郭和杨公、淑霞郭氏		1	1
B1471	潮州府	1941	吴□平公		1	
B1472	琼州府	1941	符桂兰	先室		1

编号	祖籍	年代	姓名	备注	男	女
B1473	潮州府	1941	汉光张公		1	
B1474	潮州府	1941	亚味陈公		1	
B1476	嘉应州(客家)	1941	勤直廖公		1	
B1477	潮州府	1941	木英陈公、秀碧巫氏		1	1
B1478	琼州府	1941	蔚山李公		1	
B1480	广州府	1942	陈门梅氏		1	
B1482	广州府	1942	伍大黄公		1	
B1483	广州府	1932	阮锦雄		1	
B1484	广州府	1942	廷镜黄公、珍宝赵氏		1	1
B1485	潮州府	1942	茂坤纪公、鸥汀李氏		1	1
B1487	肇庆府	1942	昌有谭公		1	
B1488	潮州府	1942	俊杰陈公		1	
B1490	广州府	1942	黄福成		1	
B1491	广州府	1942	孔公庆昌		1	
B1492	潮州府	1942	郑门蚁秀珍			1
B1494	广州府	1942	黄门金玉何氏			1
B1495	泉州府	1942	王门林氏			1
B1496	大埔县(客家)	1942	木松蓝公、碧吟陈氏		1	1
B1497	福州府	1942	女士吴大春	女士		1
B1498	漳州府	1942	林门张氏匡娘			1
B1499	潮州府	1942	宝信许公、碧香王氏		1	1
B1500	福州府	1942	亚桃吴公		1	
B1501	潮州府	1942	金如林公、亚美蓝氏		1	1
B1502	潮州府	1942	陈炳弟		1	
B1503	潮州府	1942	藉淑许公		1	
B1504	福州府	1941	王公立水、林氏银宋		1	1
B1506	泉州府	1942	林海钟公、玉清陈氏		1	1
B1507	潮州府	1942	陈汉雄		1	
B1508	广州府	1942	亚卓余公		1	
B1509	潮州府	1942	坤松萧公		1	
B1510	福州府	1942	叶门洪氏			1
B1511	潮州府	1942	公钦陈公、美和潘氏		1	1
B1512	潮州府	1942	金口余公、亚咪李氏		1	1
B1513	潮州府	1942	明雄纪公、淑琴陈氏		1	1
B1514	潮州府	1942	木安陈公、月琴江氏		1	1

编号	祖籍	年代	姓名	备注	男	女
B1515	潮州府	1942	顺炎江公、亚课陈氏、碧珠李氏		1	2
B1516	祖(潮州)	1942	亚福郑公		1	
B1518	潮州府	1942	力浩纪公、鱼洲余氏		1	1
B1519	潮州府	1942	亚观高公		1	
B1520	广州府	1942	亚口黄公		1	
B1522	泉州府	1942	猴掖许氏			1
B1524	潮州府	1942	亚总林公、清琴潘氏		1	1
B1525	潮州府	1942	双科陈公		1	
B1526	梅县(客家)	1942	茂堂黄公	昭和	1	
B1527	福州府	1941	章慕林公		1	
B1528	琼州府	1942	韩门张氏			1
B1529	潮州府	1942	亚总林公、清琴潘氏		1	1
B1530	潮州府	1942	耀训洪公		1	
B1531	潮州府	1942	亚城陈公、金香许氏		1	1
B1532	潮州府	1942	亚养陈公		1	
B1533	福州府	1942	吴来顺		1	
B1534	翁(琼州)	1942	翁绍财	家父	1	
B1535	潮州府	1942	贤龙许公、凤枝陆氏		1	1
B1536	泉州府	1942	郑门洪氏			1
B1537	福州府	1930	王乌妹			1
B1538	潮州府	1942	汉泉陈公		1	
B1539	潮州府	1942	天隆洪公、金凤陈氏		1	1
B1540	漳州府	1931	沈母李氏			1
B1541	潮州府	1942	世平洪公、素贞冯氏		1	1
B1542	祖(潮州)	1933	亚彩余氏			1
B1543	泉州府	1933	李门林氏孺人	十五世		1
B1544	漳州府	1932	黄门加克翁氏			1
B1545	广州府	1933	克庵赵公		1	
B1546	肇庆府	1933	吴门刘氏			1
B1547	潮州府	1933	廷喜陈公、随花曾氏		1	1
B1548	泉州府	1933	萧门祖母曾氏茶娘			1
B1549	潮州府	1933	维荣李公、柿娘王氏		1	1
B1550	泉州府	1933	郑门傅氏月娘			1
B1551	潮州府	1937	昌松刘公、美惜陈氏		1	1
B1552	泉州府	1934	美王卓公		1	

编号	祖籍	年代	姓名	备注	男	女
B1553	潮州府	1934	玉绣蔡公、素娘陈氏		1	1
B1554	潮州府	1934	德茂陈公、玉莲林氏		1	1
B1555	大埔县(客家)	1934	通发萧公		1	
B1556	潮州府	1934	晋城谢公		1	
B1557	福州府	1934	陈门施氏			1
B1558	泉州府	1934	黄文枋		1	
B1559	广州府	1934	讳吉良字家樵朱公		1	
B1560	潮州府	1934	福桂李公、亚舌陈氏		1	1
B1561	广州府	1934	陈干至		1	
B1562	潮州府	1934	阿潜文公、清其周氏		1	1
B1563	广州府	1935	朱逢炽		1	
B1564	潮州府	1935	秋合陈公、淑花张氏		1	1
B1565	泉州府	1935	讳诗灶李公		1	
B1566	潮州府	1935	大龙刘公、兰香林氏		1	1
B1568	广州府	1936	彭氏			1
B1569	潮州府	1936	让习陈公、巧兰纪氏		1	1
B1570	广州府	1936	黄门胡氏安人			1
B1571	潮州府	1936	云凯林公、玉穠陈氏		1	1
B1572	潮州府	1936	木清黄公		1	
B1573	祖(潮州)	1936	松涛陈公、得惜庄氏、玉默林氏		1	2
B1574	茶阳县(客家)	1936	素城杨成昌		1	
B1576	兴化府	1936	官门祖圣先生		1	
B1577	惠州(客家)	1936	宪宽曾公		1	
B1578	祖(潮州)	1936	德兴何公、良花吴氏		1	1
B1579	大埔县(客家)	1936	二十世纯厚曾勤杨公	二十世	1	
B1580	惠州(客家)	1940	杨大母罗孺人			1
B1581	广州府	1937	陈富宜公、黄氏安人		1	1
B1582	泉州府	1936	成渊苏公		1	
B1583	广西省	1937	进南李公		1	
B1584	潮州府	1937	钱弟王公、银乡谢氏		1	1
B1585	琼州府	1937	韩侧室曾氏谥惠静	拙夫宝山率男益元		1
B1586	福州府	1937	朱门唐氏孺人			1
B1587	泉州府	1937	张门刘氏月娘			1
B1588	惠州(客家)	1937	曾大母叶老孺人			1
B1589	祖(潮州)	1937	爱发黄公、茂是刘氏		1	1

编号	祖籍	年代	姓名	备注	男	女
B1590	肇庆府	1937	郭门陈氏安人			1
B1591	潮州府	1937	登添陈公、西头袁氏		1	1
B1592	潮州府	1937	春光刘公、金池郑氏、锦桃余氏		1	2
B1593	河婆(客家)	1938	纪细黄公		1	
B1594	翁(琼州)	1938	翁考伟荣安公		1	
B1595	泉州府	1938	江海萧公		1	
B1596	潮州府	1938	弟娘陈公、垂娇蔡氏、玉娇郑氏		1	2
B1597	广州府	1938	黄礼豪公		1	
B1599	琼州府	1940	马府王大孺人			1
B1600	泉州府	1938	友明黄公		1	
B1601	泉州府	1938	东舜苏公		1	
B1602	泉州府	1938	理杨陈公	大中华民国	1	
B1603	潮州府	1938	原金余公、捷英陈氏、阿雨林氏		1	2
B1604	琼州府	1938	李门黄氏			1
B1606	潮州府	1939	明基洪公		1	
B1607	茶阳县(客家)	1939	黄母慈烈萧氏			1
B1608	广州府	1939	刘公任口		1	
B1610	大埔县(客家)	1939	王佖谢氏			1
B1611	潮州府	1939	徐门王氏			1
B1612	潮州府	1939	陈母敬富林氏			1
B1613	大埔县(客家)	1939	武生罗公		1	
B1614	琼州府	1939	莫门李氏孺人			1
B1615	琼州府	1939	周门冯氏			1
B1616	琼州府	1939	龙公兴桐		1	
B1618	泉州府	1939	黄门云英林氏			1
B1619	潮州府	1939	吉祥李公、婉娇吴氏		1	1
B1620	漳州府	1939	庆溢朱公、孺人萧氏		1	1
B1621	潮州府	1939	时文陈公、淡英纪氏		1	1
B1622	大埔县(客家)	1939	通发曹公		1	
B1623	泉州府	1939	张松城		1	
B1624	兴化府	1939	继读林公		1	
B1628	漳州府	1938	水巡吴公		1	
B1629	祖(潮州)	1938	亚狗张公、英娘谢氏		1	1
B1632	潮州府	1939	秋富丁公、玉莲刘氏		1	1
B1633	潮州府	1938	有成陈公、月姍谢氏		1	1

编号	祖籍	年代	姓名	备注	男	女
B1634	广州府	1938	汤福进先生		1	
B1635	福州府	1938	黄君火秋		1	
B1636	潮州府	1940	秀奎杨公、才香许氏		1	1
B1637	潮州府	1940	陈门涂氏			1
B1638	琼州府	1940	先弟林树和		1	
B1639	泉州府	1940	亚党刘公、亚香林氏		1	1
B1640	潮州府	1940	实金余公、金香陈氏		1	1
B1641	泉州府	1940	如岩陈公、淑和郑氏、淑喜李氏		1	1
B1642	广州府	1940	黄门伍氏安人			1
B1643	潮州府	1940	惠浦杨公、洁芳郑氏		1	1
B1644	潮州府	1940	陈门林亚角			1
B1645	泉州府	1940	陈门刘氏玉梗			1
B1646	潮州府	1940	俊乔郑公、应姜翁氏		1	1
B1647	潮州府	1940	传理陈公、蜜琴李氏		1	1
B1648	潮州府	1940	木春陈公、亚味郭氏		1	1
B1649	潮州府	1940	荣创鸪利吴公、惠全愈溪陈氏		1	1
B1650	广州府	1940	伍门何氏			1
B1651	潮州府	1941	李亚峇		1	
B1652	福州府	1941	蔡逝祚君		1	
B1653	泉州府	1935	讳绪口成卓公府君		1	
B1656	广州府	1941	玉珊陈公		1	
B1657	琼州府	1941	郭门许氏			1
B1658	潮州府	1941	祥峰王公		1	
B1659	泉州府	1941	祖母黄门洪氏			1
B1660	潮州府	1941	义忠陈公、滴钓谢氏		1	1
B1661	潮州府	1941	洪悦心女士	女士		1
B1662	福州府	1941	奕镛郑公		1	
B1664	潮州府	1940	锦桐余公、秋荣陈氏		1	1
B1665	潮州府	1941	陈立圣		1	
B1666	泉州府	1941	傅公庵兴		1	
B1667	梅县(客家)	1941	郭考聪寿公	中华民国	1	
B1668	福州府	1941	王门林氏			1
B1669	泉州府	1941	忠盛林公、瑞娘邓氏		1	1
B1670	泉州府	1938	本合卓公		1	
B1671	琼州府	1938	符爱璇姑娘	姑娘		1

编号	祖籍	年代	姓名	备注	男	女
B1672	琼州府	1941	符门妣邓氏			1
B1673	祖(潮州)	1941	堃兴黄公、阿历余氏		1	1
B1674	泉州府	1941	神福李公		1	
B1675	漳州府	1941	林母潘氏			1
B1677	潮州府	1941	显壁吴公、妙福张氏		1	1
B1678	潮州府	1941	素荣吴公、亚姬林氏		1	1
B1679	漳州府	1941	春德朱公	中华民国	1	
B1680	潮州府	1941	炳铅朱公、菜粿许氏		1	1
B1681	广州府	1941	金兴温公		1	
B1683	潮州府	1941	金福陈公、锦莲郑氏		1	1
B1684	琼州府	1941	绅评杨次公	绅	1	
B1685	潮州府	1941	家耀林公、清贤萧氏		1	1
B1686	广州府	1942	伍就麦公、阿玉刘氏、钰笙温氏		1	2
B1687	潮州府	1942	陈春妹		1	
B1688	福州府	1942	孝建宋公、三妹李氏		1	1
B1689	广州府	1942	世坡黄公		1	
B1690	潮州府	1942	明镜陈公、玉娇袁氏		1	1
B1691	潮州府	1942	惜居陈公、锦香萧氏、妹仔郑氏、赛珠范氏		1	3
B1692	广州府	1942	傅懋黄公		1	
B1693	潮州府	1942	裕锈蔡公、素娘陈氏、雪月黄氏		1	2
B1694	潮州府	1942	永可陈公、锦兰薛氏		1	1
B1695	潮州府	1942	陈绍香女士	女士		1
B1696	潮州府	1942	穆南李公、金瑕陈妈		1	1
B1698	潮州府	1942	贞鉴陈公、妙娥庄氏		1	1
B1699	潮州府	1942	莫保陈公		1	
B1700	潮州府	1942	春丙陈公、清香杨氏		1	1
B1701	潮州府	1942	春吉陈公、秀金黄氏		1	1
B1702	潮州府	1942	宜烂余公、秀玉郭氏		1	1
B1703	泉州府	1942	黄门颜氏			1
B1704	泉州府	1942	文庆李公、贤娘邓氏		1	1
B1705	泉州府	1942	宁回李公		1	
B1706	泉州府	1942	黄门李氏			1
B1707	潮州府	1942	素英孙氏			1
B1708	潮州府	1942	锡端陈公、兰清苏氏、玉娟谢氏		1	2

编号	祖籍	年代	姓名	备注	男	女
B1709	福州府	1942	日霖宋公		1	
B1710	潮州府	1942	官埭经口纪公、金砂赛兰谢氏		1	1
B1711	潮州府	1942	家耀林公、清贤萧氏		1	1
B1712	潮州府	1942	锦昌林公		1	
B1713	茶阳县(客家)	1942	顺发田公		1	
B1714	潮州府	1942	德祥陈公、清音刘氏		1	1
B1715	潮州府	1942	亚廉巫公、端楼陈氏		1	1
B1716	潮州府	1934	让桐陈公、官埭纪氏		1	1
B1717	梅县(客家)	1934	刘门汤氏			1
B1718	肇庆府	1934	钟门口氏			1
B1719	大埔县(客家)	1934	淑勤罗氏孺人	中华民国		1
B1720	广州府	1935	黄门麦氏碧饶安人			1
B1721	肇庆府	1936	赖大母钟氏			1
B1722	廉州府	1935	仪娘罗母			1
B1723	潮州府	1935	岳添李公、秀鸾黄氏、玉香陈氏		1	2
B1725	大埔县(客家)	1937	杨邦政		1	
B1726	潮州府	1937	英学绍峯余公、台山妙贞黄氏		1	1
B1727	河婆(客家)	1937	惠近陈公、港尾吴氏、福清林氏		1	2
B1728	潮州府	1937	大狮郑公、亚蛋郭氏、亚妙洪氏		1	2
B1729	兴化府	1937	林公锦升		1	
B1730	潮州府	1937	曾母谢氏			1
B1731	潮州府	1937	宗利李公、阿好陈氏		1	1
B1732	潮州府	1937	锦燧纪公		1	
B1733	潮州府	1937	力广纪公、粉枝陈氏		1	1
B1734	琼州府	1937	许公伯明		1	
B1735	泉州府	1938	讳蚊娘叶门王氏			1
B1736	漳州府	1938	林坤旭公		1	
B1737	广州府	1938	阮门林氏孺人	廿三世		1
B1738	福州府	1938	郑门林氏孺人			1
B1739	潮州府	1938	捷荣陈公、赛如林氏		1	1
B1740	嘉应州(客家)	1938	风莲辜氏			1
B1741	潮州府	1938	光祖孙公、金塘蔡氏、玉英林氏		1	2
B1742	潮州府	1938	德权吴公、亚叶许氏		1	1
B1743	潮州府	1938	顺清陈氏			1
B1744	大埔县(客家)	1938	杨母庄懿陈孺人			1

编号	祖籍	年代	姓名	备注	男	女
B1745	泉州府	1938	讳昆田苏公		1	
B1746	潮州府	1938	声猷翁公、韦畔罗氏		1	1
B1747	琼州府	1938	兴桐龙公		1	
B1748	惠州(客家)	1940	乡评勤慈黄大母曹氏			1
B1749	潮州府	1938	朝发陈公、亚粒李氏		1	1
B1750	潮州府	1929	克绣郭公、赛娥曾氏		1	1
B1751	潮州府	1939	住朝陈公、亚莫刘氏		1	1
B1752	漳州府	1938	奇妹陈公、凤姝徐氏		1	1
B1753	潮州府	1938	森泉李公、亚茂陈氏		1	1
B1755	潮州府	1939	顺义李公、亚莲林氏		1	1
B1756	福州府	1939	陈门林氏大母			1
B1758	潮州府	1939	宜植陈公、敬娥苏氏		1	1
B1759	潮州府	1939	张门陈氏玉云			1
B1760	泉州府	1939	福利蔡公、贤淑刘氏、贤德陈氏		1	2
B1761	潮州府	1939	乙清陈公		1	
B1762	潮州府	1940	业秋孙公、淑娟谢氏		1	1
B1763	琼州府	1939	纶纪周公		1	
B1764	广州府	1940	朱云昌		1	
B1765	梅县(客家)	1942	张门侯氏			1
K1a	广州府	1894	黄公润良	皇清	1	
K1b	肇庆府	1894	黄公洞恒	皇清	1	
K1c	广州府	1894	黄公阿女	皇清	1	
K1d	广州府	1894	黄公廷胜	皇清	1	
K1e	广州府	1894	黄公阿斋	皇清	1	
K3	广州府	1920	黄公传佑		1	
K4	广州府	1923	黄松宽		1	
K7	广州府	1917	龙寿黄公		1	
K12	广州府	1897	黄携高		1	
K17	广州府	1918	黄松公		1	
K18	广州府	1880	黄盛世		1	
K19	广州府	1915	焜世黄公		1	
K21	广州府	1915	黄伦世		1	
K22	广州府	1888	世森黄公		1	
K23	广州府	1909	二八世祖世羽黄公	皇清	1	
K25	广州府	1923	黄门张氏			1

编号	祖籍	年代	姓名	备注	男	女
K27	广州府	1898	黄凤起		1	
K33	广州府	1905	星祥黄公		1	
K37	广州府	1918	黄门伍世安人			1

表2 绵裕亭义山其他样本一览表

编号	祖籍	年代	姓名	备注	男	女
1	无	1902	永清李公、眼点张氏		1	1
3	潮州府	>1911	长美沈公、淑芳陈氏		1	1
7	无	1904	应达黄公、繡鸾谢氏		1	1
12	泉州府	<1911	叶母富娘			1
13	无	无	聪闲徐公		1	
14	广州府	无	黄公传锦		1	
15	无	1913	福祀黄公	冃	1	
16	泉州府	<1911	黄物公		1	
17	广州府	<1911	霍龙	皇清	1	
19	潮州府	<1911	多财余公、真莲陈氏	冃	1	1
21	无	1927	林门张氏			1
22	广州府	无	庐传黄		1	
23	无	1922	杨潜文		1	
24	潮州府	无	清奇郭氏			1
26	琼州府	无	王声熙		1	
28	无	<1911	富廷陈公		1	
29	潮州府	<1911	高义陈公		1	
30	无	<1911	绵岱林公		1	
32	无	<1911	妈来陈公、和娇氏		1	1
34	肇庆府	无	齐稳梁公		1	
35	无	1901	得王公、亚裕氏		1	1
36	无	无	罗玩代		1	
39	潮州府	>1914	许云澄君		1	
42	无	<1911	芹文黄公、带好陈氏	冃	1	1
43	无	<1911	彭氏、何氏		1	1
44	无法辨识	1923	潘门莫氏			1
47	广州府	无	洪门黄氏			1
48	潮州府	>1911	陈府君命德、李氏、洪氏		1	2
50	泉州府	<1911	林门母李氏			1

编号	祖籍	年代	姓名	备注	男	女
53	无	<1911	盖存陈公、春莲刘氏	涓	1	1
54	肇庆府	无	亚三公范君		1	
57	无	1920	亚挥倪公		1	
58	无	<1911	自清许公、许门王氏、亚银李氏	涓	1	2
62	肇庆府	无	司徒春桐		1	
63	泉州府	无	邦口李府君	皇清	1	
66	无	1925	梁门陈氏			1
69	广州府	无	树勤黄公		1	
70	潮州府	<1911	德喜陈公		1	
71	潮州府	<1911	亚印谢公		1	
72	广州府	无	陆远退财		1	
78	广州府	无	亚结张公		1	
80	泉州府	无法辨识	李安		1	
82	广州府	无	谭门梁氏			1
83	无	1891	金仔陈氏			1
85	福州府	无	闽爵		1	
86	无	1922	陈三弟		1	
88	大埔(客家)	无	罗潮焕		1	
90	福州府	无	谢门吴氏			1
91	广州府	<1911	明光梁公	皇清	1	
93	泉州府	无	林门梁氏			1
94	无法辨识	<1911	均道何公		1	
95	海丰县(客家)	>1911	应票陈公		1	
97	肇庆府	无	黎广	皇清	1	
99	潮州府	<1911	王其郑公	涓	1	
101	无	<1911	海清黄公		1	
102	泉州府	<1911	陈门刘氏安人	皇清		1
103	潮州府	<1911	才丁陈公		1	
104	无	无	佳贤辜公		1	
105	潮州府	<1903	亚俛张公	涓, 普宁县张氏 来自泥沟村	1	
110	无	1904	龙辉杨公、大良蔡氏、成辉钟氏		1	2
111	无	<1911	饭苞许公、金沟郑氏	涓	1	1
112	无	1907	合源		1	
113	潮州府	无	朝顺郑公		1	

编号	祖籍	年代	姓名	备注	男	女
118	无	无	钟公何辰	德宇堂	1	
119	潮州府	<1911	平溪佳元刘公、桥头春喜苏氏	泐	1	1
120	无	<1911	亚莞苏公、如金陈氏	泐	1	1
121	无	<1911	睿陆陈公、淑德曾氏、淑芳刘氏		1	1
127	西南	1919	杨廷初	慎敬堂	1	
128	无	1891	来喜蔡公、金凤周氏	泐	1	1
129	无	<1911	亚醋余公、银来谢氏	泐	1	1
134	潮州府	<1911	学生黄公、中国谢氏	泐	1	1
135	潮州府	<1911	加祥吴公、外沙杨氏	泐	1	1
141	无	1892	典坤郑公	泐	1	
142	无法辨识	1903	杜培		1	
143	大埔(客家)	无	田亮洗公		1	
144	无	<1911	周灶先		1	
145	无	1893	胜林公	泐	1	
146	肇庆府	<1911	群英刘公		1	
147	广州府	无	吕公裕全		1	
148	广州府	无	简氏河英			1
149	潮州府	<1911	利泉陈公	泐	1	
150	漳州府	<1911	大西许公	皇清	1	
152	琼州府	<1911	云崇明	云氏多为琼州人	1	
153	无	<1911	春科刘公	泐	1	
155	无	<1911	瑞武陈公、唠妈林氏	泐	1	1
156	大埔(客家)	无	张礼先		1	
157	泉州府	无	洗尧		1	
158	广州府	无	宁门黄氏			1
159	广州府	无	陈气公		1	
161	广州府	无法辨识	陆万贵		1	
162	无	<1911	历干陈公、孺人胡氏	泐	1	1
163	广州府	无	黄亚玲			1
164	潮州府	<1911	亚江林公	泐	1	
165	广州府	<1911	亚六范府君	皇清	1	
166	无	<1911	人亭许公、许门梁氏	泐	1	1
167	无	<1911	万寿吴公、妙德陈氏、妙淑黄氏	泐	1	2
168	无	1892	喜林公	泐	1	
169	潮州府	<1911	琼林余公、举登蔡氏		1	1

编号	祖籍	年代	姓名	备注	男	女
171	泉州府	<1911	文石李公		1	
172	无	<1911	可把写公		1	
175	广州府	<1914	昌燿麦公		1	
178	潮州府	<1911	照道李公	泮	1	
179	广州府	<1908	曹森		1	
185	广州府	无	黄公传锦		1	
186	无	1913	福黄公、美娇梁氏	泮	1	1
189	无	<1911	亚桂周氏	泮	1	
190	无	1895	郑门亚凤曾氏	泮		1
193	无	<1911	亚兴许公		1	
195	无	1892	南英杨氏			1
196	泉州府	<1911	白石陈公		1	
197	无法辨识	无	吴良珍公		1	
199	广州府	<1914	周门孔氏			1
200	广州府	<1914	子贤麦公		1	
203	琼州府	无法辨识	叶芽		1	
204	无	1901	林门陈氏母			1
208	泉州府	无	黄阿法		1	
209	无	<1911	长合纪公		1	
210	潮州府	<1911	大旭谢公、金存谢氏、亚四卢氏	泮	1	2
215	无	<1911	亚布蔡公		1	
216	无	1903	春宝杜公、如英杨氏、玉英洪氏		1	2
217	无法辨识	1892	鸿张	皇泮	1	
220	无	<1911	林镇公		1	
221	潮州府	1895/1907	焕堂杨公		1	
224	琼州府	<1911	云龙震		1	
225	潮州府	<1911	成基刘公、柯陇林氏		1	1
226	无	无	立谨黄公		1	
230	广州府	<1911	陈门周氏安人	皇清		1
231	广州府	无	黄廷瞻		1	
232	无	1919	黄门刘氏			1
234	无	<1911	明永吴公、金口杜氏		1	1
235	潮州府	<1911	瑞和吴公		1	
238	无	无	梁齐瑞		1	
239	无	1909	张门陈氏			1

编号	祖籍	年代	姓名	备注	男	女
240	无	无	张门郭氏			1
242	潮州府	<1911	亚微陈氏			1
244	无	<1911	熙昌莫公、桂堂杨氏		1	1
246	无	1893	洪门口氏	涓		1
247	无	1894	可口马公		1	
249	无	1902	记如吴公、珀石凤余氏	涓	1	1
251	无	1907	炳璋余公	涓	1	
252	广州府	<1914	张鸿女		1	
253	无	无	冼荣相		1	
260	无	1901	亚英林氏	涓		1
264	无	无	聪闲徐公		1	
266	广州府	无	黄昆源		1	
268	广州府	无	亚顺陈公		1	
270	无	<1911	金成陈公、和娇林氏		1	1
271	泉州府	无	刘敬府君		1	
272	潮州府	无法辨识	俊利纪公		1	
275	无	1892	能热刘公、玉真吴氏、金枝谢氏	涓	1	2
276	泉州府	无法辨识	李逸溪		1	
279	潮州府	无	日徐公		1	
280	潮州府	无	丁科蔡公		1	
281	无	<1902	满金张公	皇清	1	
282	无	<1911	阿稻黄公、和美蔡氏		1	1
284	潮州府	<1911	兴琴纪公、东墩张氏		1	1
285	无	1911	友黄公		1	
287	琼州府	无	冯德		1	
288	无	1903	敬厚陈公	涓	1	
A001	茶阳县(客家)	<1911	兴臣口公		1	
A003	无法辨识	1906	国枝公		1	
A006	无	1906	陈门旺有吴氏			1
A008	惠州(客家)	无	邬金合		1	
A013	泉州府	无法辨识	周松芳		1	
A016	潮府	无	林亚鹄公		1	
A017	广府	<1911	无法辨识			
A018	泉州府	<1911	煌足李公		1	
A019	潮府	<1911	阿佛陈公	涓	1	

编号	祖籍	年代	姓名	备注	男	女
A020	无	1910	陈门王氏			1
A023	无法辨识	无法辨识	陈公	皇清	1	
A025	无法辨识	无法辨识	无法辨识			
A026	无法辨识	无法辨识	臣麦公		1	
A031	广府	无	范门陈氏	梨园		1
A036	无	无	林老锡公		1	
A045	祖(潮州)	无	谢氏金英			1
A046	潮府	<1911	余立禧、许沟头	泮	1	1
A048	无法辨识	1907	亚奇凤公、亚运黄氏		1	1
A049	广府	无法辨识	陈鸿口		1	
A053	无	<1911	登仕佐郎陈荐英、孺人蔡氏孝顺、孺人郑氏孝祯	登仕佐郎	1	2
A058	潮府	>1911	郑和来		1	
A060	无	1898	张亚魁、蔡月娘	泮	1	1
A061	无	1904	财林詹公、美玉黄氏	泮	1	1
A065	泉州府	<1911	孙祇传公		1	
A066	无	1910	福成口公		1	
A071	无	1920	黄门钟氏			1
B008	无	无	汤氏英娘			1
B009	琼州府	无	黄本绸		1	
B010	潮州府	无法辨识	陈永壁		1	
B013		1921	明墓			
B019	无法辨识	无法辨识	口			
B022	无法辨识	1925	直纯邓公谥号镜如		1	
B023	无法辨识	无法辨识	林门			2
B024	潮州府	无	纪经澄、沈凤歧、许玉娟、郑春英		1	2
B043	无	1929	王亚桂		1	
B044	无法辨识	无法辨识	合添张公		1	
B045	泉州府	无	吴公钱		1	
B048	潮州府	无法辨识	阿合陈公		1	
B050	潮州府	>1924	浦深蔡公		1	
B053	无	1928	李门郑氏			1
B055	无	无	陈六口		1	
B056	无	无	司有口		1	

编号	祖籍	年代	姓名	备注	男	女
B059	无法辨识	1927	徐以贞公		1	
B060	泉州府	无	黄尹之		1	
B061	广州府	无	谢树		1	
B064	潮州府	无	林问和		1	
B068	无法辨识	无法辨识	无法辨识			
B070	潮州府	>1924	洪翼昭		1	
B072	无法辨识	1928	庭安何公、阿姪汤氏		1	1
B073	无	1927	慈操丘母魏氏			1
B080	大埔县(客家)	无法辨识	蓝启运		1	
B084	无法辨识	1910	潘子进		1	
B086	无法辨识	无法辨识				
B088	无法辨识	无法辨识	无法辨识			
B089	无法辨识	无法辨识	卓朝		1	
B096	无法辨识	1924	李门斋氏			1
B099	无法辨识	无法辨识				
B106	祖(潮州)	无法辨识	芳口吴公、美香陈氏		1	1
B109	无(祖)	1926	朝清倪公		1	
B114	泉州府	无	郑妈陈氏			1
B118	高州府	无法辨识	陈口山公		1	
B120	祖(潮州)	无	爱明袁公、金娇郑氏		1	1
B126	肇庆府	无法辨识	郑就		1	
B132	泉州府	1925.1930	林口		1	
B133	无法辨识	1926	亚偶陈公		1	
B134	无法辨识	1926	林妈王氏			1
B138	无法辨识	1883	田门萧氏			1
B141	潮州府	<1911	六眷杨公、杨门黄氏、 杨门黄氏	洞	1	1
B142	潮州府	<1911	龙添余公		1	
B143	潮州府	<1911	来先余公		1	
B144	潮州府	<1911	宜爱余公、鲍浦陈氏		1	1
B149	泉州府	无法辨识	林门李氏			1
B156	无法辨识	1899	亚三林公		1	
B157	泉州府	<1911	清意陈公	皇清	1	
B167	无法辨识	无法辨识				
B181	肇庆府	无法辨识	伍有		1	

编号	祖籍	年代	姓名	备注	男	女
B184	广州府	无	崔汉时		1	
B206	潮州府	无法辨识	大状陈公、莲叶黄氏		1	1
B210	无	1905	金恩黄公		1	
B213		1892重修	刘关张赵坟墓			
B214	潮州府	<1911	阿仙洪公	泔	1	
B216	潮州府	<1911	永好许公		1	
B218	祖(潮州)	无法辨识	郑公宝顺		1	
B220	潮州府	<1911	阿建陈公、如玉娘氏	泔	1	1
B221	(茶阳)客家	无法辨识	子和刘公		1	
B223	肇庆府	无	关门胡氏			1
B224	潮州府	无	敬福陈公		1	
B229	无	1911	细茶吴公		1	
B231	潮州府	<1911	长乐黄公	泔	1	
B235	福州府	无	贞绍黄公		1	
B236	祖(潮州)	<1911	亚挟巫许公		1	
B238	大埔县(客家)	无	张干孚		1	
B239	无法辨识	无法辨识	翁松□		1	
B240	琼州府	1920.1930	郭儒明		1	
B241	广州府	无	梁晚		1	
B243	潮州府	无法辨识	若泉孙公		1	
B249	潮州府	<1911	昭庆纪公、新地蔡氏		1	1
B251	潮州府	1920.1930	骏雄陈公		1	
B279	泉州府	无	黄妈巫氏			1
B280	广州府	<1914	史□			1
B281b	广州府		陈门刘氏	皇清		1
B286	无法辨识	无法辨识	陈□□		1	
B289	无	<1911	元受汤公、妙福□氏、 妙禄谢氏、妙寿谢氏		1	3
B292	肇庆府	无	张木		1	
B293	福州府	无法辨识	谢依林公		1	
B294	琼州府	无	严圣海		1	
B307	广州府	<1914	麦氏			1
B309	泉州府	无	黄妈巫氏			1
B312	无	1924	吴门苏氏			1
B314	无	1916	皇清郭公胜戴六十九	皇清	1	

编号	祖籍	年代	姓名	备注	男	女
B316	无	1916	文雷卓公		1	
B326	泉州府	无法辨识	庆芝许公、桃娘黄氏、 杨娘陈氏		1	2
B329	无	1916	林门陈氏	慎福堂		1
B330	泉州府	无	谥梁李公		1	
B334	潮州府	1851/1911	允深陈公、阿苓杨氏、 碧珠张氏	冚	1	1
B341	潮州府	<1911	老景瑞吴公		1	
B349	无	1900	程亚赖	皇清	1	
B353	潮州府	<1914	松兴袁公		1	
B355	琼州府	无法辨识	亚清蔡公		1	
B356	广州府	无法辨识	陈辉		1	
B358	无	无	蔡门陈氏			1
B359	无法辨识	<1911	许□		1	
B361	潮州府	<1911	奕兄林公	冚	1	
B363	广州府	无	雷门陈氏			1
B366	无	1918	亲妣林门蔡氏			1
B367	潮州府	无	考应南余公		1	
B368	无	1918	乌娘李氏			1
B370	无	1921	刘开基公		1	
B374	潮州府	<1911	耀武黄公、清风氏妈	冚	1	1
B375	无法辨识	无法辨识	有□□		1	
B378	福州府	1910~1920S	符增许公锡埠		1	
B387	无	<1911	妙全陈氏			1
B388	潮州府	1851/1911	孺人瑞金陈氏	冚		1
B391	潮州府	<1911	亚奈何公	冚	1	
B392	广州府	无	张积棠		1	
B395	无法辨识	1910~1920S	陈府有公		1	
B397	琼州府	无	王载英		1	
B403	无	1888	居尊林公、如枝郑氏		1	1
B406			古人墓			
B409	无	1916	林门蔡氏□金			1
B412	无法辨识	1911	黄门谢氏			1
B417	无法辨识	1918	经口纪公、瑞娥蔡氏		1	1
B419	无	<1911	惟一陈公、玉英李氏		1	1

编号	祖籍	年代	姓名	备注	男	女
B423	无	<1911	锦才陈公		1	
B434	无	无	阿锦陈公		1	
B437	余(潮州)	无	琼华余公、姪好沈氏		1	1
B441	潮州府	<1911	王英陈公	涓	1	
B442	潮州府	<1911	来朝陈公		1	
B448b	余(潮州)	<1911	宜清余公、云珠纪氏		1	1
B449	无	1920	卓门亚彩洪氏			1
B456	大埔县(客家)	无法辨识	金娘陈氏			1
B460	无法辨识	1920	陈门范氏妈			1
B470	余(潮州)	无	克业余公、庄陇林氏		1	1
B478	兴化府	无	关春辉		1	
B481	潮州府	<1911	东风陈公、勤顺林氏	涓	1	1
B489	潮州府	>1914	郭修香、陈妙琴、陈福英		1	2
B491	泉州府	>1911	郑邦敬先生		1	
B498	广州府	无法辨识	梁贱妹		1	
B501	祖(潮州)	无	许门慧德沈氏			1
B502	无	1922	泰官卓公		1	
B506	潮州府	<1911	月浦宜风余公、霞露贵容陈氏		1	1
B507	潮州府	无	传理陈公、蜜琴李氏		1	1
B515	泉州府	无	德健黄公		1	
B518	古人墓					
B521	无	<1911	豪猷陈公、宝娘谢氏		1	1
B524	潮州府	<1911	汝为许公	涓	1	
B526	无	1919	梁门陆氏			1
B527	潮州府	<1911	坤璋余公		1	
B529	无	<1911	英烈张公		1	
B530	无法辨识	1878	陈门汤氏			1
B532	下路乡	<1911	如心陈公		1	
B534	广州府	<1911	锡祥梁公		1	
B538	湖定村	无	胡如盛二公		1	
B544	广州府	无	关洋口公		1	
B546	潮州府	<1908	□合杨公、□□李氏、 □□刘氏	涓	1	2
B547	X陈村	1918	雷门周氏		1	
B552	无	1928	青年陈鸿泉	柔佛国立英校五 级生、新嘉坡南 洋华侨中学	1	

编号	祖籍	年代	姓名	备注	男	女
B557	无	无	冯门梁氏	远安堂		1
B559	广州府	无	陈壮公		1	
B560	无	<1911	亚相陈公		1	
B563	琼州府	无法辨识	梁文		1	
B564	无	无	陈门余木丹		1	
B569	前何	1917	进兴何公		1	
B572	潮州府	无	太树泉董公		1	
B575	无	1915	锦香萧氏			1
B578	广州府	无	叶水莲		1	
B579	福州府	无	宋吓灶		1	
B582	无	<1911	世生涂公、金花陈氏		1	1
B585	泉州府	无	崔藏先生		1	
B587	潮州府	无	石八香林丙士		1	
B588	潮州府	<1911	荣世林公、慈母杨氏、 慈母钟氏	冢	1	2
B589	无	1917	启宏头公		1	
B594	潮州府	无法辨识	赞纪陈公		1	
B598	广州府	无	洪发		1	
B599	潮州府	<1911	家瑞谢公、得贵王氏、 得成陈氏	冢	1	2
B604	广州府	无	陆绳		1	
B609	无	1904	瑞喜董公		1	
B610	无	1904	甲坚李公		1	
B617	潮州府	>1911	桡边章公		1	
B619	潮州府	<1911	林亚狗	冢	1	
B620	无法辨识	无法辨识	林佳文		1	
B622	无	1900	朝有谢公		1	
B623	潮州府	无法辨识	亚江赵公		1	
B624	潮州府	<1911	咤澄孙公		1	
B626	古人墓					
B627	泉州府	无	挝传公		1	
B628	无	1910	绍真苏公、活娘李氏		1	1
B634	潮州府	<1911	阿禄杨公、溜陇郭氏	冢	1	1
B639	广州府	无	谭胜		1	
B642	潮州府	<1911	梅花陈公	冢	1	

编号	祖籍	年代	姓名	备注	男	女
B645	福州府	无法辨识	许孟汪		1	
B647	潮州府	无	敬健林公、许登蔡氏		1	1
B649	潮州府	无法辨识	乌参佃公		1	
B650	广州府	无	伍树谊伍公		1	
B651	无	无	李口辉		1	
B653	兴化府	无	官桂花妹		1	
B655	广西	>1911	卜亚三公		1	
B656	祖(潮州)	<1911	杰正陈公、金沙蔡氏		1	1
B659	广西	无	詹二		1	
B662	祖(潮州)	无	维宜林公、舌娘吴氏		1	1
B666	泉州府	>1911	友件黄公		1	
B671	古人墓					
B673	潮州府	<1911	玉钦张公	泃	1	
B674	余(潮州)	<1911	勉载余公、鸥汀林氏		1	1
B682	琼州府	无	林英秦		1	
B684	无	<1911	孔发侯府公	皇清	1	
B686	潮州府	<1911	镛丰陈公		1	
B688	泉州府	无	叶从		1	
B689	肇庆府	无	李门黄氏胜好			1
B690	泉州府	无	黄三		1	
B694	无	无	林来进		1	
B696	无	>1911	梭弟黄公		1	
B705	潮州府	<1911	盛河余公		1	
B706	潮州府	<1911	明章余公		1	
B708	潮州府	<1911	盛辉余公		1	
B714	潮州府	<1911	乙标陈公		1	
B716	无	<1911	财利余公		1	
B717	潮州府	<1911	无法辨识	泃	1	
B719	古人之墓					
B724		1921	姑苏大总坟之墓	慎敬堂		
B726	泉州府	>1911	友奢黄公		1	
B732	无	<1911	苏公	皇清	1	
B733	大埔县(客家)	无	余金声公		1	
B734	广州府	<1911	□□公		1	
B740	广州府	无法辨识	伍炳公		1	

编号	祖籍	年代	姓名	备注	男	女	
B741	各位良友之墓						
B743	泉州府	>1911	周公□□		1		
B747	无法辨识	无法辨识	官泛黄公		1		
B748	潮州府	>1911	为利许公、招娘冯氏		1	1	
B749	泉州府	无	陈相扶		1		
B750	泉州府	无	瑞尧郑公		1		
B751	古人墓						
B752	古人墓						
B755	泉州府	无法辨识	蔡亚渣		1		
B760	百姓公之墓						
B761	众位公妈						
B762	广州府	<1911	伍公阿华	皇清	1		
B764	广府、肇庆	广肇府列位先人坟墓					
B765	男女百姓之墓						
B767	无法辨识	无法辨识	连□李公	皇清	1		
B768	古人之墓						
B771	古人墓						
B772	无	1872	阿如钱公		1		
B774	无	1870	秋菊沈氏			1	
B783	潮州府	<1911	处士贤文陈公、温和蕉娘黄氏、温操烈娘黄氏	泃、处士	1	2	
B789	无	1874	月娘曾氏			1	
B801	潮州府	<1911	成就辜公		1		
B805	古人墓						
B809	无	1870	文旭巫公		1		
B810	客家	<1888	客社总坟				
B811	潮州府	<1911	长权杨公	泃	1		
B812	古先人之墓						
B817	大埔县(客家)	无	卓芹莆公		1		
B819	潮州府	无	宜炎余公、敬贤庄氏、敬良林氏	即余壬癸， 诰授奉政大夫、 诰封五品宜人	1	2	
B821	泉州府	无	长业良公		1		
B823	先人之坟墓						
B828	古人墓						
B840	古人墓						

编号	祖籍	年代	姓名	备注	男	女
B843	无	1936	勤顺林孺人			1
B858	潮州府	无法辨识	桂福陈公		1	
B864	潮州府	无	绍来洪公	振宝	1	
B866	潮州府	无法辨识	九釜许公、惜娇郑氏		1	1
B870	无法辨识	无法辨识	陈福波		1	
B874	无法辨识	1938	舒全余公		1	
B881	无法辨识	1939	林先□张氏			1
B885	梅州(客家)	无	曾三讳昭辉公		1	
B887	泉州府	无	林谭		1	
B897	无法辨识	1939	许门张氏			1
B916	无	1937	张财、黄娘		1	1
B924	无法辨识	1937	□母洪氏			1
B938	祖(潮州)	无法辨识	若运陈公、秀莲叶氏		1	1
B940	潮州府	无法辨识	义筑林氏			1
B941	潮州府	无法辨识	三坤陈公		1	
B942	琼州府	无法辨识	赖国□公		1	
B944	无法辨识	无法辨识	无法辨识			
B945	祖(潮州)	无	喜南许公、连卿王氏		1	1
B961	无法辨识	无法辨识	黄门□氏			1
B972	无法辨识	1934	吴潮弼二公		1	
B984	潮州府	无	王田谭公、淑烈刘氏		1	1
B991	无法辨识	无法辨识	□娘卓门刘氏			1
B992	琼州府	无法辨识	黄万□公		1	
B995	广州府	无法辨识	陈门蔡氏			1
B999	无法辨识	1932	无法辨识			
B1007	泉州府	无	友培黄公		1	
B1010	无	1932	慈母陈门林氏			1
B1015	无法辨识	1931	李亚财		1	
B1021	雷州府	无法辨识	□亚坤		1	
B1025	潮州府	无	汉祖陈公		1	
B1033	无	无	亚泪吴公、瑞珠许氏		1	1
B1038	茶阳(客家)	无	赖觉		1	
B1041	泉州府	无	郑良		1	
B1047	无	1932	陈亚寿		1	
B1051	广州府	无	黄秀旺		1	

编号	祖籍	年代	姓名	备注	男	女
B1056	潮州府	无	桂树王公、赛真吴氏		1	1
B1057	广州府	无法辨识	林门尹氏			1
B1059	梅州(客家)	无法辨识	汪尚三		1	
B1060	无法辨识	无法辨识	无法辨识			
B1061	泉州府	无法辨识	□□张公		1	
B1062	无法辨识	无法辨识	无法辨识			
B1066	无法辨识	无法辨识	无法辨识			
B1072	广州府	无	任炎公		1	
B1076	潮州府	无	锦松陈公、莲友林氏		1	1
B1084	泉州府	无	郑含炳		1	
B1087	祖(潮州)	无	木昌李公、如花陈氏		1	1
B1103	无	1934	细玉吴氏			1
B1105	无法辨识	无法辨识	无法辨识			
B1111	祖(潮州)	无	亚明罗公、楷弟杨氏		1	1
B1135	福州府	无	娘□王公、亚钟纪氏		1	1
B1136	泉州府	无	李府君金榜		1	
B1139	广州府	无	宗畅张公		1	
B1140	潮州府	无	黄应森		1	
B1142	潮州府	无法辨识	深邬公		1	
B1145	潮州府	无	荣叶余公		1	
B1150	祖(潮州)	无	廷基陈公、赛容郭氏		1	1
B1168	泉州府	无	郭金兴		1	
B1169	无	1936	趁门黄氏			1
B1170	广州府	无法辨识	梁晚香女士			1
B1172	无	1936	业音女士洪氏			1
B1177	惠州(客家)	无	郑母细晶蔡氏			1
B1182	无	无	神陈金□		1	
B1190	无法辨识	无法辨识	无法辨识			
B1191	无法辨识	无法辨识	无法辨识			
B1195	茶阳(客家)	无法辨识	扑坚萧公		1	
B1204	无	1937	金德石公		1	
B1220	漳州府	无法辨识	合宽沈公		1	
B1225	潮州府	无	社秋陈公、亚□谢氏		1	1
B1244	潮州府	无	豪谦郑公、凤美陈氏		1	1
B1249	梅州(客家)	无	李□□		1	

编号	祖籍	年代	姓名	备注	男	女
B1251	无法辨识	无法辨识	陈卓公		1	
B1257	无法辨识	无法辨识	游门李氏			1
B1260	兴化府	无	陈门黄氏			1
B1262	祖(潮州)	无	耀侯王公		1	
B1269	潮州府	无	启□王公、蔡氏		1	1
B1286	潮州府	无法辨识	思明施公、良春袁氏		1	1
B1287	潮州府	无	世逊薛公、祥莲郭氏、岂真谢氏		1	1
B1288	祖(潮州)	无	清香林氏			1
B1290	广州府	无	陈悦意		1	
B1291	无法辨识	无法辨识	无法辨识			
B1298	无法辨识	1935	照进曾公老大人		1	
B1303	无法辨识	1939	胡姑娘□明			1
B1322	无法辨识	1940	宽宥梅公		1	
B1324	无	1940	梁门曹彩合			1
B1325	无	无	子逸林公、澄西蔡氏	中华	1	1
B1343	无	无	松波李公、赛银林氏		1	
B1347	无法辨识	1940	关金塔	中华	1	
B1350	琼州府	无法辨识	李□禄		1	
B1362	无法辨识	无法辨识	汪公□□		1	
B1367	无法辨识	1940	□□萧公、□□丁氏		1	1
B1368	无法辨识	无法辨识	□□氏兰娘			1
B1375	无法辨识	无	陈金荣		1	
B1386	无	1940	张□伯		1	
B1389	广州府	无	陈门吴凤			1
B1393	无法辨识	1940	陈□□		1	
B1411	琼州府	无	陈昌旦		1	
B1414	无	无	李氏亚柳			1
B1435	惠州(客家)	无	黄方娇			1
B1440	无	1942	林青贵		1	
B1444	无	无	无			
B1453	福州府	无法辨识	何灶大		1	
B1456	无	无	陈亚发		1	
B1464	无	1941	陈门张氏			1
B1470	潮州府	无	经松纪公、天然许氏		1	1
B1475	梅县(客家)	无法辨识	刘旺生		1	

编号	祖籍	年代	姓名	备注	男	女
B1479	祖(潮州)	无法辨识	耀德黄公		1	
B1481	潮州府	无	来源林公、北味蔡氏		1	1
B1486	祖(潮州)	无	学哲蔡公、应莲许氏		1	1
B1489	无法辨识	无法辨识	建龙陈公		1	
B1493	无	无	林公		1	
B1505	无	无	先□□、蕙赛□□		1	1
B1517	无法辨识	1942	龚门伍氏			1
B1521	无法辨识	1942	聚围洪公、春音吴氏		1	1
B1523	潮州府	无	力豪张公、赛香陈氏、亚昌曾氏		1	2
B1567	无法辨识	1936	王门李四	祖籍地为“广东”		1
B1575	无法辨识	1936	余门水全王氏			1
B1598	无	1938	十七氏黄孺人陈氏			1
B1605	无法辨识	无法辨识	锡奇王公		1	
B1609	潮州府	无	荣耀王公、赛香余氏		1	1
B1617	潮州府	无	亚先苏公、如金陈氏		1	1
B1625	广州府	无	朱母黄氏安人			1
B1626	福州府	无	林绍辉府君		1	
B1627	潮州府	无	锦生陈公		1	
B1630	潮州府	无	陈门苏氏			1
B1631	泉州府	无	仁干林公		1	
B1654	无法辨识	无法辨识	无法			
B1655	无	无	巫			
B1663	潮州府	无	清水郑公、金凤林氏、王凤李氏		1	2
B1676	潮州府	无	润波振杰黄公、莲花克智杨氏、幼兰克信陈氏、桂英克义王氏	宽柔董事，后确认为战后去世	1	3
B1682	广州府	无	朱□哲府君		1	
B1697	无	1942	杨母慈顺罗氏			1
B1724	潮州府	无	耀声纪公、学锦杨氏	二十三氏	1	1
B1754	无	1938	有义辉南杨公		1	
B1757	广州府	无	朱门陈氏安人	第二十四世		1
B1766	潮州府	无	捷进郑公、大寨王氏、蓬洲萧氏	泃	1	2
B448a	余(潮州)	<1911	绵有余公、陇头陈氏		1	1
K2	广州府	无法辨识	无法辨识			
K5	广州府	<1911	昭闲黄公		1	

编号	祖籍	年代	姓名	备注	男	女
K6	广州府	无	宣闲黄公		1	
K8	广州府	1914-1928	黄炜章		1	
K9	广州府	无	黄龙		1	
K10	广州府	<1911	世芹黄公		1	
K11	广州府	<1911	长寿黄公		1	
K13	广州府	无	建廷黄公		1	
K14	广州府	<1911	绍廷黄公		1	
K15	广州府	<1911	黄朝恩		1	
K16	广州府	<1911	齐廷翁黄公		1	
K20	广州府	无法辨识	无法辨识			
K24	广州府	<1911	黄门李氏安人			1
K26	广州府	<1914	世彩黄公		1	
K28	广州府	<1911	如钦黄公		1	
K29	广州府	<1912	福来黄公		1	
K30	广州府	<1913	廷昌黄公		1	
K31	广州府	<1914	黄乐公		1	
K32	广州府	<1914	黄宣宏		1	
K34	广州府	<1911	英灿黄公		1	
K35	广州府	<1914	厚世黄公		1	
K36	广州府	<1911	阿进黄公		1	

索引

A

A boo Talip 95
Abdool Kahar 95
Abdoolrahman Khatib 95
Abu Bakar ibni Daing Ibrahim 42
Ah Aie 89
Ah Chun 65
Ah Ji 65
Ah Kaw 65
Ah Lin 65
Ah Loon 65
Ah Man 65
Ah Ngee 65
Ah Tin 65
Ah Toh Pio 65
Ah Yoo 65
Ai Ban Dan 66
Ai Ji Koo 65
Ai Lak Foo 65
Ai Tu Nong 65
Ai Yang Kuang 66
Aik 65
Allie 95
Anda 95
Ang Hi 66
Ang Kee 66
Ang Peng 66
Awall 95

B

Ba Li 65
Ba Ning 65
Balai Zaharah 105
Ban Seng 65
Bandar Maharani 73, 74, 105

Bang Soon 65
Batavia 36
Batu Anam 71, 73
Batu Pahat 42, 47
Bendahara 36
Borneo 35
Bu Koh Ah Kow 65
Bu Koh Ah Noi 65
Bu Koh Boo Hin 65
Bugis 36
Bukit Berangan 87
Bukit Chagar 42
Bukit Mertajam 172
Bukit Senyum 105
Bukit Timah Road 40
Bukit Timbalan 41
Buloh Besar 65

C

Causeway 55
Changi Road 40
Chat 65
Cheang Ah Keok 86
Cheang Boon Phoe 86
Cheang Hong Lim 86, 87
Cheng Sean 86
Chie Yam Seng 92
Chop Seah Yong Mon 89
Credit ticket system 96

D

Danga 65
 Dato Bentara Luar 15, 41, 48
 Dato Jaafar bin Mohamed 105
 Datu Bentara 95

E

Enche Dapat bin Mohamad Salleh 41
 Endau 46

F

Federated Malay States 49, 71

G

Gambier 59
 Gemas 73
 Goh Ling Kee 66
 Gresek 73
 Gunung Ledang 32

H

Hadji Abdulrahman 95
 Hadji Mohamed Salley 95
 Hadji Osman 95
 Harry Lake 15, 34, 48, 68
 Heng Kit Chye 169
 Hulu Muar 47

I

Iskandar Development Region Authority 23
 Iskandar Putri 41
 Istana Besar 105
 Istana Tyersall 105
 Istana Zaharah 105

J

Jakuns 34
 Jalan Kolam Air 159
 Jalan Lumba Kuda 105
 Jalan Meldrum 41
 James Meldrum 41
 Javanese 18
 Jemaluang 32, 33

Jementah 73
 Jementah Civil War 7, 42
 Jim Quee 92
 Jln. Dhoby 23
 Jln. Dobi 148
 Jln. Ibrahim 23, 148
 Jln. Lumba Kuda 23, 148
 Jln. Meldrum 23, 105, 148
 Jln. Ngee Heng 23
 Jln. Pahang 23, 148
 Jln. Sawmill 148
 Jln. Segget 23, 148
 Jln. Selat Tebrau 148
 Jln. Siu Chin 23, 148
 Jln. Siu Koon 23, 148
 Jln. Siu Nam 23, 148
 Jln. Station 23
 Jln. Stesen 148
 Jln. Tan Hiok Nee 23, 148
 Jln. Trus 23, 148
 Jln. Ungku Puan 23, 148
 Jln. Wong Ah Fook 23, 148
 Johor Annual Report 160
 Johor Bahru 73
 Johor Bahru Centre Municipal Council 23
 Johor Bahru City Council 23
 Johor Directory 43
 Johor Kampung 74
 Johor Lama 39, 46
 Johor Straits 32
 Johore Annual Report 16
 Johore Directory 16
 Junk 72

K

Kampung Pok 23
 Kampung Ah Fook 105
 Kampung Ah Kaw 123
 Kampung Ah Siang 122
 Kan Chu 65
 Kangchu Rights 59
 Kangchu System 38
 Kangkar 62
 Kangkar Tebrau 23
 Kanun Kangchu 51, 85

Kapitan 51, 84, 85
 Kapitan Tan Kee Soon 65
 Kee Nga 65
 Keringkim 87
 kesang 89
 Kew Gardens 70
 Kluang 71, 74
 Koh Ah Tau 89
 Kongkong 87
 Kota Tinggi 32, 47, 73, 74
 Kota Tinggi Road 73
 Kranji 40
 Ku Kiak 166
 Kuala Kangsar 70
 Kuan Ha 65
 Kukob 73
 Kukup 42, 47
 Kulai Municipal Council 23

L

Labis 71, 73
 Larut Wars 6
 Lau Ah Chew 89
 Lau Chin Chiew 89
 Lau Lib Keng 65
 Lau Peng Joo 89
 Law of the Kangchus 85
 Layang-Layang 71, 74
 Lee Keng Yam 89
 Lim Boon Loon 65
 Lim Loon 65
 Lim Tee Kot 65
 Lim Thong Sim 86
 Linggi 46
 Local Authority of Pasir Gudang 23
 Loe Thean Teat 86
 Lunchu 65, 73, 74

M

Maharaja 27, 42
 Malacca 31
 Malacca Straits 31
 Malays 18, 36
 Masai 23
 Mayor 86
 Melayu 65

Mersing 33, 47, 73
 Mersing Kanan Mudik 105
 Mohamed Salley 95
 Mount Faber 37
 Muar 89
 Muhammad Salleh bin Perang 41, 48
 mukim 47

N

Nam Heng 74
 New Johor 22
 Ng Meng Chee 89
 Ng See Kot 66
 Ng Seng Huat 65
 Ng Too Beng 66
 Nong Yahya 87, 95
 Nusa Jaya 83
 Nyior 74

O

Old Johor 22
 orang laut 36
 Osman 95

P

Padang 47
 Pagoh 73, 74
 Pahang 31, 34, 37
 Paksi 65
 Panchur 74
 Pandan 23
 Pangkor Treaty 7
 Parit Jawa 47
 Pasir Gudang 46
 Penang 168
 Penang Riots 6
 Pendas 42, 65, 73, 74
 Penggerang 46, 74
 Pengkalen Bukit 105
 Pepper 59
 Perak 34
 Peranakan 26, 60
 Peterson and Simons 104
 Pickering 29, 54
 Pontian 47
 Pulau 73

R

Raja Ahamd 41
 Reling 89
 Rengam 71
 Renggam 73, 74
 Rengit 89
 Riau 39
 Riau Islands 35
 Riau-Lingga Archipelago 22
 Ridley 70

S

Sandakan 107
 Santi 87
 Sarang Buaya 74
 Seah Chin, Seah 89
 Seah Jim Khooy 92
 Seah Jim Kooey 88
 Seah Jim Kui 92
 Seah Ling Chai 88, 89, 94, 166
 Seah Soon Yah 89
 Sedenak 73
 Sedernak 71
 Sedili 46
 Segamat 47, 71, 73, 74
 Sekudai 73, 74
 Sekudai Ulu 89
 Selangor Wars 6
 Semarga Hilir 105
 Semarga Hulu 105
 Semberong 89
 Sembilan 31
 Sembrong 73, 74
 Sempang Kanan 73, 74
 Senai 74
 Senggarang 47
 Seremban 6
 Seri Medan 33
 Sg. Batu Pahat 32
 Sg. Benut 32
 Sg. Endau 32
 Sg. Johor 32
 Sg. Kesang 6, 38
 Sg. Melayu 65
 Sg. Muar 32, 38
 Sg. Pulai 32

Sg. Sedeli Besar, Kecil 32
 Sg. Tebrau 65
 Sia Jim Kui 92
 Sia Ling Chai 88
 Siam 36
 Sim Yong Soon 86
 Singapore Free Press 83
 Singapore Riots 6
 Sir Hugh Low 70
 Skudai 32, 39, 65, 89, 107
 South China Sea 31
 Stulang Laut 122
 Sultan 27, 36
 Sultan Abdul Jalil Riayat Shah 39
 Sultan Abdul Rahman 37
 Sultan Hussein Mahomed Shah 37
 Sumatera 35
 Sung Kim Theam 86
 Sungai Layang 74
 Sungai Lebam 74
 Sungai Santi 74
 Sungai Tiram 74
 Sungai Ujong 6
 Surat Sungai 38
 Syed Abdoolah 95
 Syed Hassan Ahmad Alattas 17
 Syed Mohamed 95
 Syed Salim 95

T

Tampoi 107
 Tan Ah Chay 86
 Tan Ah Ji 65
 Tan Ann 65
 Tan Ban Tee 66
 Tan Boon Thye 169
 Tan Chay Yan 70
 Tan Choon Tian 86
 Tan Heok Nee 86, 95
 Tan Hiok Nee 66
 Tan Kim Fuan 86
 Tan Lip Meah 86
 Tan Seng Poh 86, 87
 Tan Teng Kui 66
 Tang Sang Hooi 66

Tangkah 73, 74
Tanjong Langsat 74
Tanjong Surat 42
Tanjung Bulas 46
Tanjung Kupang 46
Tanjung Puteri 39
Tanjung Surat 46
Taukeh 28
Tebrau 39, 65, 73, 74
Tebrau Straits 32
Tee Kot 65
Teluk Blanga 37, 41
Temenggong 22, 36
Temenggong Abdul Rahman 36
Temenggong Daeng Ibrahim 38
Teng Ah Him 65
Teng Chin 65
Teng Heng Kee 65
Teng Hoo 65
Tengku Hussein 36
Teo Ah Chin 65
Teo Ah Hin 65
Teo Ah Hock 65
Teo Tee Koo 89
Terap 89
Terengganu 37
The Dangerous Societies Ordinances 58
The Johor Stream Sawmill 41
Ti Heng 65
Tiong Lee Wat 65
Tiong Sit 65
Tiong Yau Hoon 65
Tiram 65
Tiram Duku 65
Toh Ah Boon 106
Tongkang 72
Tuan Sungai 63, 88, 105
Tukang 87

U

Ulu Tiram 83
Unfederated Malay States 18
Ungkoo Abdollah 95
Ungkoo Abdool Majed 95
Ungkoo Abdulrahman 95
Ungkoo Ahmad 95

Ungkoo Hadji Mohamed 95
Ungku Abdul Majid 88, 89

W

Wee Ah Hood 89
Wee Kim Yam 89
Woodlands 42
Wray 70

Y

Yamtuan Muda 36
Yeo Kee Eng 86
Yong Teck 89

柔佛新山华人社会的变迁与整合：1855-1942

一划

一二八筹赈上海国难会 119
一零八兄弟公 171

三划

万世安古庙 172
万生和 144, 192
万安坟 106, 117
万利号 140
万春栈 111, 144
万源兴 109, 114
万源隆 114
三万成 140
三义 12
三山国王 171, 178
三民日夜学校 4
三多庙 3
三官大帝 171
三昌 143
三板头 33
三脚白虎 172
上士古来港 95
上海 19, 132, 168, 169
义心 82
义兴 9, 28, 29, 30, 42, 82, 84, 94, 96,
103, 104, 115, 123, 124, 125, 127,
128, 129, 131, 139, 155, 156, 160,
167, 168, 171, 173, 174, 175, 177,
182, 196, 200, 202, 204
义兴公司 9, 20, 28, 29, 30, 42, 51,
53, 58, 81, 82, 83, 84, 85, 86, 87, 89,
92, 94, 96, 97, 98, 99, 101, 102, 103,
107, 115, 121, 122, 123, 124, 125,
128, 129, 135, 139, 155, 156, 158,
160, 163, 164, 166, 167, 169, 171,
173, 174, 176, 177, 181, 182, 183,
187, 195, 196, 200, 201, 202, 203
义兴公所 62
义兴党 6, 42, 82, 83, 98, 102, 162,
167

义兴路 18 23
义安学校 3
义成泰 188, 192
义建筑公司 112, 125
义福 82
义福会 6, 7, 81, 98

三划

兀兰 42
千古庙 4
千兴 143
士乃 71
士古来 39
士古来河 32, 39, 65
士年纳 71
大生公司 193
大兴 143
大兴洋货 144
大华公司 145
大同无声戏院 21, 151
大成号 193
大老爷 172
大伯公会 6, 96
大皇宫 105, 159
大哥 97
大埔 163
大埔县 26, 102, 109
大盛当 105
大善佛堂 4
大雅 12
大新 144
小汕头 23, 102, 135, 147, 175, 200
小笨珍 191
山打根 107, 114
山伯公 173
广义山 3
广仁山 3
广东会馆 118

广东省 19, 26, 82, 102, 133, 139
 广东帮 26, 179
 广生号 140
 广生益记 140
 广兴 143
 广兴隆 140
 广合兴 140
 广州 133
 广州府 17, 21, 26, 102, 104, 139, 142, 147
 广西 132, 133, 168
 广孝山 3
 广府 1, 2, 3, 8, 26, 82, 102, 103, 104, 109, 131, 132, 141, 142, 146, 147, 149, 163, 164, 166, 167, 168, 169, 170, 171, 175, 176, 177, 178, 179, 182, 185, 187, 191, 192, 193, 194, 201, 202
 广府人 6
 广府帮 26, 89, 104, 112, 117, 125, 127, 132, 152, 165, 178, 187, 194
 广泽尊王 171, 178
 广珍号 192
 广珍德记 21, 128, 143, 151
 广茂火锯 113
 广帮 26, 147, 164, 191, 195
 广恩山 3
 广泰隆 114, 140
 广泰隆号 114
 广海善堂 106, 117
 广益银行 106
 广盛 140
 广盛杂货店 113
 广惠肇 82
 广惠肇方便留医院 3, 106
 广惠肇碧山亭 3, 106, 166
 广隆 143
 广隆号 192
 广福义气 82
 广福古庙 3

广福成号 190
 广肇义学 3
 广肇会馆 17, 101, 105, 106, 118, 135, 165
 广肇府列位先人坟墓 101, 165
 广德山 3
 广潮义 140
 马六甲 1, 2, 3, 6, 17, 26, 31, 36, 47, 60, 61, 63, 68, 70, 89, 111, 142, 149
 马六甲王朝 22
 马六甲海峡 1, 31, 36, 47
 马仔 97
 马尼拉 62
 马来半岛 1, 2, 3, 6, 7, 8, 9, 18, 22, 28, 31, 32, 34, 35, 36, 54, 60, 68, 69, 70, 85, 115, 138, 140, 142, 155, 160
 马来亚 4, 6, 9, 16, 18, 20, 21, 25, 71, 102, 121, 186
 马来西亚 4, 5, 9, 17, 22, 141, 172, 174
 马来属邦 18, 39, 43, 47, 48, 53, 54, 129, 156
 马来群岛 36
 马哈拉惹 27, 28, 42, 43, 46, 53, 58, 62, 63, 79, 85, 88, 94, 95, 105

四划

中华五省水灾筹赈会 119
 中华公会 116
 中华民国 121, 176, 184, 200
 中华学校 3
 中华总商会 109
 中华商会 116
 中国 1, 36, 115, 122, 200
 中国广东汕头水客联合会 116
 中国汽水公司 190, 191
 中国学校 3
 中林港 83
 中潮州 168
 丰茂号 140

- 丰原 12
 丰盛港 32, 33, 105, 114
 丰盛港县 47
 丰盛港筹赈会 120
 丹戎巴葛大伯公庙 3
 丹绒古邦 46
 丹绒布特里 39, 40, 41, 42, 79, 83, 84, 85, 87, 96, 198
 丹绒武拉 46
 乌鲁地南 83
 云来居 141
 五县 6
 五显大帝 173
 五帮共和 9, 167, 196, 202
 五福书院 3
 仁声白话剧社 191
 仁和枋廊 111, 139
 仁春堂 110, 111, 144, 192
 元天上帝 171, 172, 173, 174, 177, 178, 179, 183
 元端姆达 36
 公司 61, 63
 公司山 160, 161, 166, 201
 凤山寺 3, 4
 历史地理学 12, 14
 双龙山 3
 双溪乌绒 6, 97
 双溪芙蓉 6
 双福兴茶室 112
 天上圣母 171
 天公坛 3
 天后圣母 171
 天后宫 3, 4
 天猛公 7, 22, 27, 35, 36, 37, 38, 39, 41, 42, 46, 47, 55, 58, 59, 61, 62, 63, 65, 68, 79, 82, 84, 85, 87, 104, 105, 136, 198, 199
 天然号 114
 天福宫 3
 天德宫 3
 太平 2, 4, 6, 7, 10, 54, 89, 111, 112, 142
 太平福建会馆公冢 4
 巴力爪哇 47
 巴冬 47, 53
 巴生 2, 4
 巴生中华学校 4
 巴生福建义山 4
 巴西古当 46
 巴西古当市议会 23
 巴达维亚 36, 112
 巴都兰章福建公冢 3
 巴都眼东福建公冢 3
 开闽圣王 171
 开漳圣王 171, 178
 文昌中学 109, 120
 文律河 32
 文荣号 106, 111
 文选学校 3
 日本 72, 121
 月浦乡 20, 90
 水尾圣娘 178
 水尾娘娘 171
 水塘路 159
 火车头街 23, 148
 王吉财 169, 190
 王爷 171
 东川树胶有限公司 138
 东亚饼干厂 109
 东兴号 145
 东成 146
 东园茶餐室 146
 东势 12
 东姑胡先 36
 东昇号 111, 112, 140
 东南亚 166
 东美 145
 东莞 6
 乐圣岭天后宫 3
 乐善居医院 3

五划

- 仙四师爷庙 4
仙四师爷宫 3
令金 71, 111
冯浩 142
务德学校 4
北极佑圣真君 172
北极宫 3
北帝 172
卢鸿云 114, 120
古人 99
古人之墓 100
古人墓 100
古冈州义学 4
古冈州公会留医院 3
古冈州留医院 4
古先人 99
古先人之墓 100
古来 23, 32, 39, 65, 71, 107, 113
古来市议会 23
台山 139, 166
台山半夜学校 106, 117
台山县 6, 104
台山黄江夏堂总坟 165, 166
台山黄家馆 106
台山植本学校 117, 118
台中市 12
台湾 12, 14, 171
台湾总督府临时情报部 120, 121
史联对 111, 116, 139
叶广丰 21, 143
叶广丰金铺 21
叶必山 109
叶亚来 6, 29, 85
叻报 88, 92, 158, 179
四县 6
圣侯恩主 171
头家 61, 63
宁化县 11, 26
宁阳学校 3
宁宜 46
巨川 140
平和 171
旧柔佛 22, 39, 42, 46
札哈拉宫 105
札哈拉殿堂 105
正合号 113
正成 143
正成号 193
民雄 12
永乐园 146
永华兴俱乐部 117
永协兴枋廊 139
永协成 139
永安公司 188
永安号 192
永安机器 146
永庆丰 140
永利 141
永春 135, 139, 171
永顺隆 140
永德会馆 135
汀州府 19, 26
汇通 144
玄天上帝 171, 172
玄坛元帅 171, 173
玄烨 171
玉射港 83
瓜拉江沙 70
瓜拉登嘉楼 2, 4
瓜拉登嘉楼福建义山 4
甘榜亚九 123
甘榜亚相 122
甘蜜 15, 29, 34, 36, 38, 39, 40, 42, 48, 52, 59, 60, 61, 63, 67, 68, 69, 70, 75, 77, 78, 79, 80, 81, 82, 83, 84, 85, 87, 88, 89, 90, 92, 94, 96, 101, 103, 105, 107, 112, 113, 115, 129, 135, 136, 138, 155, 174, 181, 196, 197,

198, 199
 生盛公司 114
 甲必丹 38, 42, 51, 58, 84, 85, 86, 88,
 94, 95, 123
 白扇 97, 123
 白雪影室 146
 白旗会 6
 石冈 12
 石叻 190
 石叻书报社 120
 石焕章 111, 116
 立盛 140
 长泰庙 3
 亚林修理车 146
 亚罗士打 2, 4

六划

任罗宏 32, 33
 伊布拉欣街 148, 179
 伍合兴 140, 192
 众位公妈 99, 100
 会心园 146, 192
 会昌公司 190, 191
 会昌汽水公司 114
 会泉香 146
 兆焜街 23, 105, 148
 兆楠街 23, 105, 148
 兆镇街 23, 105, 148, 179
 先人之坟墓 100
 先生 97, 123
 先锋 97
 全马琼联会 120
 关公 171
 关帝爷 171
 关帝庙 3
 兴化 26, 103, 104, 131, 132, 133,
 145, 149, 151, 154, 164, 167, 168,
 193, 194
 兴化府 136, 145, 149
 兴记 114

兴记号 146
 兴顺号 140
 兴楼 46, 47, 122
 兴楼火锯 113
 兴楼河 32
 再兴号 113
 刘伟民 111, 116, 182
 刘关张赵古城会 101
 刘关张赵坟墓 101, 165
 刘克民 109, 182
 刘廷梅 114, 120
 刘海镗 166
 华人企业 114
 华女学校 3
 华民护卫司 51, 54, 58, 110, 116,
 202
 华光大帝 172, 173, 177, 178, 179
 华兴影戏院 190
 华夷居 114
 华成 140
 华侨公所 17, 21, 107, 108, 110, 116,
 117, 118, 119, 120, 123, 124, 125,
 169, 170, 179, 182, 183, 196, 202
 华侨救济祖国水灾会 118
 华昌 145
 华南夜学校 3
 华美 114
 华美餐室 146
 华筹号 111
 协成 140
 协成机械 113, 146
 印度 41, 42, 69
 印度尼西亚 85, 121
 各位良友 99, 100
 合发 140
 合盛 114, 140
 吉双河 6, 38, 42, 48
 吉打 6
 吉品 139
 吉品公司 139, 188

吉品枋廊 113
 吉隆坡 2, 3, 25, 29, 54, 85, 110, 111, 112, 113, 114, 142, 186
 同安 139, 171
 同济医院 3
 同善堂 3
 同源社 116
 同盟会 118, 119, 120, 121
 同德书报社 190
 后里 12
 吗西 23
 地不佬 39
 地不佬河 32, 39, 65, 82, 171
 地不佬海峡 31
 地不佬街 148
 地域社会 11, 12, 13, 14, 197, 203, 204
 妈祖 178
 妈腰 85, 94, 123
 妈腰公馆 85, 86
 存心 82
 安定堂 166
 安定堂胡梁伍列位先人坟 165
 安济圣王 171
 安顺 2, 4
 安溪 171
 庆云居 141
 庆元号 190, 191
 戎克船 72
 朱香渠 187, 192
 毕麒麟 29, 54
 汕头 63, 96, 140
 江西 19, 168, 169
 江苏 132
 百姓公 99
 百昌 144
 红棍 97
 红旗会 6
 纪力豪 21, 113, 119, 151, 169, 187, 191, 192

纪来崇 113, 119
 纪进发 113, 119
 老纪港 105
 至川 188
 至川公司 190, 191
 至川号 114, 192
 许真人 173
 许真君 173
 边加兰 46

七划

涓 20, 83, 90, 92, 93, 94, 129, 130, 156, 162, 163, 167
 何子裘 111, 116
 何仙姑 4, 171
 何仙姑庙 4
 何希元 111, 116
 余仁葵 92
 余双就 123
 余壬癸 29, 88, 90, 92, 166
 余任桂 92
 余有进 29, 136
 余邦道 97, 123
 余宜炎 20
 余勉旺 20, 29, 90, 91
 余勉载 20
 余勉都 20, 90
 余南寿 29, 97, 122, 123, 124, 125
 余柏川 124, 187, 191
 余娘焕 113, 118
 余泰兴 85, 86, 88, 95
 余能财 29, 87, 88, 89, 90, 92, 94, 166
 余敬光 191
 余公司 140
 余御言 191
 利民达 42
 利民达内战 7, 42
 利生公司 112
 利兴号 140

利成馮 105
 利昌 143
 利昌号 143
 努沙再也 83
 劳工 63
 启发学校 3
 启华学校 4
 吴声晴 111, 116
 吴添 142
 吴潮发 141
 园主 29, 52, 61, 62, 63, 198
 均和号 144
 宋子廉 111, 116
 宏泰 140
 巫许厝港 83
 应和会馆嘉应义山 3
 应和回春院 3
 应新学校 3
 张万瑞兴号 111
 张昌 6
 张家仁 190
 张润德 21, 128, 143, 151
 张椿广 188
 张锡元 139
 张福寿 111, 117, 182
 志声书报社 109, 110, 117, 118, 120
 李兴唐 188
 李庆 89, 145
 李庆炎 89
 李金权 111, 116, 182
 李得利 70
 李锦泉牙科 112
 李镜泉 112, 117, 188, 192
 杜仲胶 70
 杨通史 191
 沃累 70
 沈大炳 113, 118
 沈氏公会 118
 沈永考 191

灵山宫 82, 83, 171, 173
 灵官大帝 173
 玛琳义山 3
 男女百姓 99 100
 纱玉河 23, 39, 105, 145, 147, 148, 149, 161, 171, 179
 纱玉街 23, 148, 179
 育才学堂 118, 189
 育民学校 3
 育英学校 3, 120
 良友文具社 111
 良友布庄 111
 诏安 171
 诏安县 26
 财利 21, 113, 151, 189
 达因伊布拉欣 38, 41, 42
 邢诒鸾 114, 120
 邦咯条约 7
 邬寿庵 111, 116
 邬惠堂, 109, 110, 111, 116
 邬德兴 191
 间征, 97
 阮文灿 190
 阮祯和 112
 阮祯禄 112, 117
 鸡隆溪 13
 龟咯 42, 47

八划

依勿拉欣街 23
 依斯干达区发展局 23
 侨长 85
 侨南学校 3
 侨南俱乐部 116
 卓天文 190
 卓兰 12
 卓亚文 74, 106, 107, 111, 116, 120, 124, 187, 188, 194
 卓亚荣 106, 111, 116
 卓合兴号 140

- 周成兴 114, 120
 和安 138
 和安宫 4
 和成公司 138
 和昌号 111
 和胜 82
 和盛饷码 105
 国风幻境社 190
 国民学校 3
 国民党 109, 110, 116, 117, 118, 119, 120, 121, 187, 188, 200
 国民党星洲交通部 120
 国府侨委会 118
 坤维学校 118
 垄尾福建公冢 3
 奇生公司 193
 奉化 11
 姑苏大总坟 101, 142
 姑苏广存堂 142
 姑苏行 101, 141, 142
 姑苏慎全行 142
 姑苏慎兴行 142
 姑苏慎忠行 142
 姑苏慎远行 142
 宝山亭 3
 宝珠社 3
 居銮 23, 47, 71, 111
 居銮华侨学校 120
 居銮县 23, 47
 居銮培华二校 107, 116
 岭南古庙 4
 岭南庙冢 4
 岸里社 12
 忠义乡 11
 怡记号 192
 怡兴隆 140
 怡保 2, 3, 54, 111, 113, 114, 141, 142
 怡泰兴 140, 195
 怡泰隆 108, 113, 114, 125, 127, 140, 187, 190
 总理 97
 拉央拉央 71
 拉美士 71
 拉惹阿末 41, 46
 拍宰族 13
 明里南街 23, 41, 105, 114, 148, 179
 明顺 141
 昔加末 47, 71, 72, 111
 杰来合 21, 140, 151
 杰来合号 21, 151
 松发公司 139
 松发号 192
 松兴利 114, 140
 松兴利记 114
 松园剧院 191
 松柏馆 82, 96
 林天赐 113, 118, 139
 林四梯 109
 林亚相 29, 97, 122, 124, 125, 127, 139, 187
 林秉权 187
 林进兴 145
 林进和 124
 林采为 111, 116, 139
 林金龙 145
 林雨岩 113, 119
 林春木 111, 116
 林添赐 187
 林照熙 188
 林锦成 113, 119, 174
 林熙轩 108, 109, 114, 120
 欧洲 37, 69, 72
 武吉知马路 40
 武吉查卡 42
 武吉新荣 105
 河南 132, 168, 169
 河流主人 63, 88, 105
 河流委任状 63
 河婆 171

柔佛新山华人社会的变迁与整合：1855-1942

泊港 23
法主公 171, 178
波池滑闽公冢 3
直律街 23, 143, 148, 149, 179
直落巴巷广东公冢 3
直落巴巷福建公冢 3
直落布兰亚 37, 41, 42
直落阿逸大伯公庙 3
社公庙 84, 90
罗马固打街 23, 105, 148
罗米街 23, 148, 179
芙蓉 2, 4, 6, 109, 114
芙蓉中华中小学 4
芦骨 97
迎老爷 177, 202
进发号 113, 188
邱鼻 111, 116
金山 32
金门 171
金兰庙 3
金和宫 3
金宝 2, 4
金宝谭公庙 4
阿布峇卡 27, 42, 43, 46, 48, 51, 52,
53, 58, 63, 79, 85, 87, 105, 106, 131
阿里 38
阿都拉曼 36, 37
陆宇聪 109, 114, 120
陈二表 113, 119
陈开顺 42, 51, 82, 83, 84, 85, 171
陈文泰 169, 188
陈世珍 114, 119, 182
陈玉堂 109
陈玉衡 190
陈让刚 113, 119
陈亚宝 112, 117, 187, 191
陈亚炎 85
陈全奎 113, 119, 124
陈合兴 113, 140, 188, 192, 195
陈合兴号 113

陈合吉 108, 113, 119, 120, 124, 185,
195
陈庆祥 113, 119
陈成吉 140
陈成宝 63, 86, 87
陈旭年 23, 29, 85, 86, 87, 88, 90, 94,
95, 148, 171, 173, 179
陈旭年街 23, 148, 179
陈齐贤 70
陈沁杨 109
陈灿文 191
陈佩良 111, 116, 182
陈宝锦 114, 119, 182
陈迎祥 21, 113, 119, 145, 151, 187,
189
陈俊士 114, 119, 182
陈树典 112, 117
陈迪松 189
陈厝港 23, 82, 83, 84, 109, 171
陈清江 83, 112, 117, 187, 191
陈绵兴 143
陈慎予 191
陈锡曲 139
陈德海 83
陈赞清 113, 119
青云岩 3
青云亭 3

九划

侯亚杨 190
侯福胜 190
保生大帝 171
保赤宫 3
信兴 188
信兴号 144, 192
信典号 112
养正学校 106, 117, 118
冠珍楼 143
冠珠居 141
南山亭 4

- 南中国海 1, 31, 37, 47
 南天宫 3
 南开学校 3
 南方汽水厂 109
 南光公司 145
 南华女校 190
 南华公司 140, 145
 南安 120, 171
 南安会馆 107
 南安会馆义山 3
 南安学校 3
 南和号 109
 南洋 96, 115, 168, 200
 南海 6
 南益 111, 138
 南源号 111
 复顺 146
 复源兴 140
 姚逸斋 113, 119, 139
 威省 6, 29, 172
 威镇宫观音寺 3
 客社 101, 135, 166
 客社总坟 101, 109, 165
 客家 1, 2, 3, 8, 26, 102, 103, 104, 131, 132, 133, 136, 144, 149, 154, 163, 164, 167, 168, 169, 170, 171, 175, 179, 182, 185, 192, 193, 194, 201, 202
 客家帮 26, 178
 客属同源社 110, 179
 峇峇 26, 60, 89
 峇株巴辖 53, 55
 峇株巴辖河 32, 48
 峇都交湾 172
 峇都安南 71
 建集学校 117
 建德 82
 恒山亭 3
 星罗公司 192
 春生堂 144, 192
 春利 21, 113, 151, 189
 昭华影室 146
 柏兰宜 123
 柏城酒号 113
 柔佛 6, 22, 27, 28, 30, 31, 32, 33, 34, 35, 38, 42, 43, 46, 49, 52, 54, 55, 56, 57, 59, 61, 63, 65, 66, 67, 68, 69, 70, 71, 73, 76, 79, 80, 83, 84, 89, 94, 96, 104, 105, 110, 121, 136, 141, 155, 159, 166, 169, 171, 172, 174, 190, 196, 197, 198, 199, 200
 柔佛广东会馆 119
 柔佛王国 22, 27, 35, 36, 37, 38, 39, 41, 42, 43, 88, 89, 197
 柔佛古庙 8, 9, 17, 42, 116, 117, 118, 119, 120, 145, 149, 162, 171, 172, 173, 174, 175, 176, 177, 179, 182, 183, 195, 196, 202
 柔佛华人建筑商公会 117
 柔佛州 22, 23
 柔佛年报 16, 23, 54, 69, 77, 78, 160
 柔佛国 15, 16, 21, 27, 39, 43, 48, 51, 73, 77, 78, 88, 89, 90, 105, 138
 柔佛河 32, 33, 39, 40, 48
 柔佛客属总会的委员 110
 柔佛种植公会 116
 柔佛海峡 31, 39, 42, 55, 59, 82
 柔佛教师联合会 110
 柔佛摄影室 146
 柔佛潮州八邑会馆 52, 115, 119, 120, 123, 124, 135, 139, 182
 柔盛公司 105, 112, 192, 195
 柔盛饷码 105
 柔盛赌碼 105
 查卡丘 42
 泉号饭食店 109, 114, 146
 泉兴号 114, 146
 泉州 26, 133
 泉州府 17, 21, 106, 139, 140

柔佛新山华人社会的变迁与整合：1855-1942

泉成旅店餐室 146
泉芳茶餐室旅店 146
洪门 84
洪门三十六誓 98
洪门会 98
洪仙大帝 172, 174, 176, 177, 178, 179
洪仙公 172
洪松昌 108
洪松宽 113, 119, 124, 125, 127
洪茂栋 109, 112, 117, 176, 182
洪涤臣 191
洪祝三 191
济南惨案筹赈会 119
玻璃市 6
砂拉越 121
美的影室 146
美南香 146
胡亚基 104
胡先 37
胡杼庆 112, 117
胡惟贤 122
胡梁伍列位先人坟 166
胡盛隆杂货店 112
胡椒 15, 34, 36, 38, 39, 40, 41, 42, 48, 52, 59, 60, 61, 63, 67, 68, 69, 70, 75, 77, 78, 79, 80, 81, 83, 84, 85, 87, 88, 89, 90, 92, 94, 96, 101, 103, 105, 107, 115, 129, 135, 136, 138, 155, 174, 181, 196, 197, 198, 199
胡靖古庙 3
致和枋廊 139
苗栗 12
若兰轩 141
英国 28, 37
英国东印度公司 36, 37
英国皇家植物园 70
茂盛号 140
茂盛港 105
荣发 140

荣茂栈胶店 114
荣泰公司 111, 138
荣益 143
赵大元帅 172, 173, 177, 178, 179
赵公明 173
赵孟华 113, 118, 182
述善学校 118
郑亚吉 187
郑至川 140
郑两叙 108, 114, 119, 191
郑顺利 141
郑景贵 29, 85
钟吕仙师 171
钧和号 192
闽侨俱乐部 117, 135
闽侯 139
闽南 26, 173
闽帮 26, 191
顺德 6
顺德县 142
饶平 173
饶平县 26
首都相馆 114
香山县 142
香妃城 105
香港 63, 89, 121, 140
骆雨生 187

十划

凌风公司 146
哥打丁宜 32, 33, 42, 47, 65, 66, 72, 112, 113, 122
哥打广东会馆 118
哥打中华书报社 118
哥打峇鲁 2, 4
哥打路 169
哥打路义山 18, 19, 166
埔莱河 32, 39
宽柔学校 8, 9, 16, 17, 21, 25, 106, 107, 108, 109, 110, 116, 117, 118,

- 119, 120, 122, 123, 124, 125, 184,
185, 186, 187, 188, 189, 190, 191,
192, 193, 194, 196
宾公生佛 171
徐文治 111, 116, 124, 139
拿律 2, 4, 6, 97
拿律战争 6, 7
拿督嘉化 105
振华中小学校 4
振华学校 4, 116
振华俱乐部 117
振协兴 140, 192
振成兴 144
振和号 193
振茂公司 113
振荣公司 192
振顺兴 113, 140, 188, 193
振顺兴号 113
振源逊 144
棧棹店福建公冢 3
桃源号 146
桃源俱乐部 116, 135
泰山亭 3, 119
泰记号 193
泰成 108
泰成有限公司 112
泰成杂货店 113
泰利 113
泰利号 21, 140, 151, 189
泰来当 111
泰和当 192
泰和堂 111, 144
泰国 6, 36, 121
泰昌公司 138
泰瑟尔宫 105
浙江 19, 132, 168, 169
浙江省 11
浮罗广东公冢 3
浯江孚济庙 3
海山 82
海山公司 85
海山党 6
海成号 140
海阳县 87, 107, 127, 162
海南 1, 2, 3, 26, 102, 103, 131, 132,
133, 145, 146, 149, 154, 163, 164,
167, 168, 169, 170, 171, 175, 177,
178, 179, 185, 187, 192, 193, 194
海南会馆 17
海南回春馆 4
海南帮 178, 179
海峡华人 60, 70
海峡侨生 26, 60
海峡殖民地 16, 17, 18, 28, 29, 42,
54, 63, 82, 85, 98, 104
海泉电油站 109
海珠屿客家五属大伯公庙 3
热带栽培业 29, 31, 33, 34, 38, 55,
59, 60, 69, 77, 79, 80, 198, 199, 203
爱群书报社 120
特利曼 70
珠江 11
珠江三角洲 11
班兰 23, 114
班兰华侨筹赈会 120
班兰学校 120
班达士 42
益华学校 3
益成 114
益隆 145
真武大帝 172
神冈 12
竞智学校 4
素里里 46
素里里河 32, 48, 67
绥靖伯庙 4
翁书养 109
翁开璋 114, 120
翁固本街 23, 148, 179
舢舨船 72

柔佛新山华人社会的变迁与整合：1855-1942

苏门答腊 32, 35
苏丹 27, 36, 37, 38, 43, 73, 147, 166, 198
苏叻角 42, 46
苏炳衡 21, 113, 118, 127, 128, 151
苏炳衡印务局 21, 113, 127, 151
苏添龙 112, 117
茶山园医馆 3
茶阳义山 3
蚬壳石油 114
诸葛礁 85
铁山 33
铁板草鞋 97
高永益 143
高州府 21, 102

十一划

乾坤公司 92, 166, 169, 170, 201
培才学校 3
培元学堂 4
培青学校 3
培南学校 3
培智学校 120
培群学校 191
基尔特 25
婆罗洲 35, 107
崇文阁 3
崇福女校 3
康熙皇帝 171
得顺楼 143
曹亚珠 82
梁安统 114, 120
梧槽大伯公庙 3
淡杯 3, 107
淡杯永春义山 3
深斋中学 3
清水祖师 171
清龙宫 3
焕香楼 143
祥盛号 140

章三潮 63
章芳琳 29, 63, 86, 87
符大炳 114, 120
符国金 109
笨珍农商公局 191
笨珍县 47
绵裕亭 18, 90, 170
绵裕亭义山 18, 83, 90, 91, 92, 93, 99, 100, 102, 107, 108, 110, 116, 118, 119, 130, 131, 133, 134, 141, 142, 158, 160, 162, 165, 166, 170, 196, 202
荷兰 36, 37
荷属东印度群岛 85
莫哈默沙烈 41, 48
赊票制 96
郭泽兴 109
郭远声 109, 114, 120, 182
郭钦鉴 111, 117, 139
郭钦端 112, 117, 124, 188, 191
铜锣 12
陶裕号 140
雪兰莪 4, 5, 6, 33, 49, 68, 114
雪兰莪战争 6
雪泥亭义山 4
麻坡 2, 4, 32, 42, 47, 53, 55, 67, 83, 84, 105, 141, 172
麻坡广肇义山亭 4
麻坡海南义山 4
麻河 32, 38, 42, 47, 48, 67
黄亚娇 105, 106
黄亚福 23, 41, 74, 89, 104, 105, 106, 112, 117, 124, 125, 127, 132, 135, 146, 147, 148, 149, 164, 166, 187, 192, 195
黄亚福村 105, 147, 149
黄亚福街 23, 41, 105, 148
黄兆珪 112, 117
黄兆焜 112, 118

黄光炎 112, 117, 124
 黄庆云 112, 117, 139, 182
 黄金炎 89
 黄阿佛 89
 黄树芬 112, 118, 124
 黄树芬有限公司 112
 黄树芳 113, 118, 139
 黄振杰 114, 119
 黄泰有 107, 108, 114, 119, 124, 125, 127
 黄海筹 112, 118, 187, 191, 192
 黄朝辉 112, 118
 黄植三 112, 118, 187
 黄菊 112, 117
 黄福祥工处 112
 黄福腾 112, 117
 黄燊南 191
 黄羲初 112, 118, 187, 191, 192
 龚永 142

十二划

傅岳初 114, 119
 厦门 62, 63, 85
 尊孔学校 191
 彭亨 31, 34, 37, 49
 彭亨街 23, 148
 循人学校 3
 循民学校 4
 惠安 139
 惠州 6, 171
 惠州府 17, 19, 26
 惠泽尊王 171
 敦本学校 3
 森和号 193
 森美兰 5, 6, 31, 33, 49, 68
 椒蜜公局 61, 62, 88, 105, 106
 港主 16, 38, 51, 52, 53, 58, 61, 62, 63, 75, 78, 79, 82, 84, 85, 87, 88, 105, 121, 122, 123, 124, 174, 177, 179, 181, 183, 198, 202

港主制度 38, 58, 61, 63, 64, 65, 68, 84, 87, 121, 123
 港主法令 51, 52, 53, 79, 85, 200
 港契 38, 52, 61, 62, 63, 65, 67, 82, 171
 港脚 15, 39, 42, 53, 55, 58, 61, 62, 63, 64, 65, 66, 67, 79, 83, 95, 105, 122, 149, 172, 181, 198, 199, 200, 202
 猪仔 63, 96, 99, 101
 琼州 8, 26, 104, 108, 109, 136, 142, 149, 201, 202
 琼州会馆 4, 108, 109, 115, 120, 135, 151, 179, 191
 琼州府 17, 20, 26, 108, 146
 琼州社 135
 琼州馆义兴 82
 琼侨救济难民会 120
 琼侨联合会 109, 120
 琼林学校 3
 琼洲会馆 190
 琼珍园咖啡店 21
 琼珍园茶室 146
 琼海中学 109, 120
 琼崖息鸿亭义山 3
 番禺 6
 番禺县 142
 登峇兰山 41
 登嘉楼 37
 程梨梯 109
 粤东古庙 4, 172
 粤海清庙 3, 172
 紫云庙 3
 缅甸 121
 联茂号 140
 联通公司 113, 188
 联通号 144, 192
 菲律宾 121
 萃英书院 3
 谢秉奎 188, 191

谢福锡 112, 117

谦源港 105

越南 121

隆盛号 140

集贤俱乐部 118

韩江山亭 4

韩江学校 3

韩江家庙 3, 172

韩京葬 114, 120, 187, 191

鲁容潮州义山 3

鲁班古庙 3, 4

十三划

廉州 168

廉州府 19

廉泉号 146

感天大帝 171, 172, 173, 175, 177, 178, 179

慈济宫 3

慈济真君 173

慎敬堂 142

新大东 145

新山 2, 4, 8, 9, 10, 11, 14, 15, 16, 17, 18, 19, 20, 21, 22, 23, 24, 25, 26, 28, 29, 30, 31, 35, 38, 39, 40, 41, 42, 43, 46, 47, 52, 53, 55, 58, 59, 62, 65, 66, 67, 72, 74, 79, 81, 83, 84, 85, 86, 87, 88, 90, 92, 94, 96, 97, 99, 101, 102, 103, 104, 105, 106, 107, 108, 109, 110, 111, 112, 113, 114, 115, 116, 118, 120, 121, 122, 123, 124, 125, 127, 128, 129, 131, 132, 133, 134, 135, 136, 138, 139, 140, 141, 142, 143, 144, 145, 146, 147, 148, 149, 152, 153, 154, 155, 156, 157, 158, 159, 160, 161, 162, 163, 164, 166, 167, 168, 170, 171, 172, 173, 174, 176, 177, 178, 179, 180, 181, 182, 183, 184, 185, 186, 188, 189, 190, 191, 193, 194, 195, 196, 197, 198,

199, 200, 201, 202, 203, 204

新山23条石筹赈会 117

新山广肇会馆 115, 117, 141, 182

新山中区市议会 23

新山中华公会 17, 109, 117, 120, 124, 169

新山中华总商会 118

新山中华商会 116, 118, 120

新山公司 144

新山公市 145, 148, 151

新山区华侨购机筹蒋委员会 118

新山区筹赈会 118, 119

新山市议会 23

新山永德会馆 117

新山白鹤体育会 119

新山县 23

新山京菓公会发 140

新山咖啡酒商公会 109, 120

新山树胶商会 116, 117, 138

新山琼州会馆 17, 115, 120

新山筹赈会 116, 117, 118, 119, 120

新山颖川陈氏公会 119

新山福州十邑会馆 135

新山福建会馆 116, 117, 182

新加坡 2, 3, 6, 7, 9, 17, 22, 25, 26, 28, 29, 31, 34, 35, 36, 37, 38, 39, 40, 41, 42, 43, 52, 54, 55, 58, 59, 60, 61, 63, 65, 67, 70, 71, 77, 79, 81, 82, 83, 84, 85, 87, 88, 89, 90, 96, 98, 102, 104, 105, 106, 107, 111, 112, 113, 114, 115, 117, 118, 119, 121, 122, 123, 135, 136, 140, 142, 143, 144, 145, 146, 149, 155, 158, 166, 172, 186, 190, 197, 198, 199

新加坡广惠肇 117, 118

新加坡广惠肇留医院 117, 118

新加坡台山黄家馆 117

新加坡宁阳会馆 118

新加坡禾山公会 116

新加坡自由西报 83

- 新加坡邢氏公会 120
 新加坡周氏公会 120
 新加坡南安会馆 116
 新加坡南侨筹赈会 118
 新加坡晋江会馆 117
 新加坡新兴会馆 118
 新加坡潮州八邑会馆 119
 新宁 6, 106
 新宁县 6, 104
 新甘光 122
 新长兴港 122
 新亚机器车厂 146
 新会 6
 新兴 113, 122, 125, 127, 139
 新兴号 139
 新华美 146
 新合成 145
 新同兴酒肆 114
 新纪港 105
 新和兴港 122
 新和林港 122
 新国民日报 8, 25, 109, 169, 177, 179, 190, 191, 193, 195
 新社 12
 新柔佛 22, 41, 42
 新珍餐室 146
 新茂 113, 127
 新茂号 113
 新茂号枋廊 125
 新茂枋廊 122
 新顺发茶室 146
 新悦香 146
 新联发妓院 105, 143
 新源隆枋廊 139
 新裕兴 145
 新鉴公 190
 新锦珍 146
 新福成 192
 新福源号 88
 源生泰 193
 源来当 111
 源和号 112
 源济堂 111
 源顺成 140
 溢盛号 146
 瑞春号 112, 138
 筹赈东北难民会暨购机寿蒋会 119
 罩兰埔 13
 群商 146
 莱佛士 82, 107, 116
 裕发枋廊 111, 139
 裕美公司 111
 裕美号 111
 道南学校 3
 锡兰 70
 锦兴茶室 146
 锦兴酒吧旅馆 146
 锦洲酒店 146
 雷州 167
 雷珍兰 85
 颖川公会 179
 颖川陈氏公会 119
- 十四划
- 嘉应 6
 嘉应州 26
 嘉盛公司 145
 廖内 22, 35, 36, 39, 59, 89, 197
 廖内一铃牙群岛 22
 廖内群岛 35, 36, 37
 榕南园 112
 榕南居 112, 146
 榕南洲 146
 槟城 2, 3, 6, 10, 17, 26, 29, 54, 82, 96, 99, 104, 109, 111, 112, 142, 143, 145, 149, 168, 172, 186
 槟城大暴动 6
 槟榔屿 3, 19, 82, 132, 168, 169
 槟榔屿联合福建公冢 3

· 柔佛新山华人社会的变迁与整合：1855-1942

漳州 26, 133, 171
漳州十属会馆 116
漳州府 11, 17, 19, 21, 26
漳浦 171
福宁州 19, 167
福龙山义山 4
福兴 82
福兴宫 3
福州 17, 26, 104, 131, 132, 133, 135, 136, 139, 140, 145, 146, 149, 151, 152, 154, 167, 168, 175, 176, 177, 182, 188, 191, 192, 193, 194
福州府 17, 26, 136, 139, 140, 145, 146, 149
福利 21, 113, 151, 189
福利号 140
福寿宫 3, 4
福和楼妓院 105, 143
福怡兴 145, 192
福建 1, 2, 3, 8, 26, 82, 102, 103, 104, 109, 124, 131, 132, 133, 138, 140, 145, 149, 163, 164, 167, 168, 169, 170, 171, 175, 177, 178, 179, 182, 185, 187, 191, 192, 193, 194, 201, 202
福建义山 3
福建义兴 82
福建女校 4
福建会馆 107, 116, 135, 179
福建省 11, 19, 26, 102, 133, 139
福建帮 26, 106, 111, 116, 132, 147, 178, 179, 187, 194
福顺利妓院 105, 143
福顺宫 4
福振兴 146
福清 26, 133, 145, 193, 194
福清县 145
福源兴 145
端蒙学校 3, 119
肇庆 6, 127, 133, 151

肇庆府 17, 21, 26, 102, 142
营老爷 177
萧畹香 111, 116
谭公 178
谭公仙圣庙 4
谭公先圣 171
韶州 168
韶州府 19

十五划

增城 6, 171
德化 135
德兴港 111, 122
德成号 113
德成枋廊 139
德隆号 144
樟宜路 40
潘成容 111, 116, 169, 190, 191
潘霖端 113, 118
潭子 12
潮兴记 113, 140
潮安县 107, 162
潮州 1, 2, 3, 8, 20, 23, 26, 28, 60, 67, 82, 87, 102, 103, 104, 109, 120, 129, 131, 132, 133, 135, 136, 140, 147, 148, 149, 150, 154, 156, 158, 160, 163, 164, 166, 167, 169, 170, 171, 172, 173, 175, 176, 177, 178, 179, 182, 183, 185, 187, 191, 193, 194, 196, 200, 201, 202, 203, 204
潮州八邑会馆 108, 124, 179
潮州义兴 200
潮州府 17, 19, 20, 26, 90, 107, 109, 122, 127, 139, 140, 143, 144
潮州帮 26, 113, 118, 140, 151, 163, 179, 187
潮成兴 140
潮阳县 122
潮郡义兴 82, 171, 173, 174, 181
澄海 120

澄海县 20, 90, 136
蔡汉初 114, 120, 187
镇兴宫 4

十六划

噫呀坡 23, 42
暹罗 6, 19, 36, 140, 167
橡胶 55, 59, 68, 69, 70, 71, 72, 73,
74, 75, 76, 77, 78, 80, 90, 106, 110,
111, 112, 113, 114, 115, 129, 136,
137, 138, 147, 182, 192, 194, 199,
200, 204
澳门 63
燕凤妓院 105, 143
篮球总会 118
醒华剧社 118

十八划

漫合妓院 105, 143
簪花 97

二十一划

霹雳 10, 33, 34, 49, 85, 141
霹雳育华学校 3
霹雳番禺会馆留医所 3
霹雳韩江义山 3
霹雳福建公会义山 3